هانوی: ما توافق کردیم

مواد قرارداد صلح منتشر گردید

۲۴ صفحه

اطلاعات

پنجشنبه ٤ آبانماه ۱۳۵۱ ـ شماره ۱۳۹۳٦ تکشماره ۵ ریال

مواد قرارداد صلح :

۱ اعلام آتش بس

۲ مبادله اسرای جنگی

۳ پایان مداخله امریکا در جنگ

● ویتنام شمالی حاضر است روز سه‌شنبه قرارداد صلح را امضاء کند

● امریکا به ویتنام شمالی اطلاع داد که سایگون با قرارداد مخالف است و باید مذاکرات بیشتری صورت گیرد

● منابع امریکا و پلیس ویتنام جنوبی اعلام کردند: ویتکنك از روز شنبه آتش بس را اجرا میکند

در صفحات ۳ و ٤

خطر سیب زمینی برای زنان باردار

جنین شناس معروف انگلیسی بزنان باردار هشدار داد :

ازخوردن سیب‌زمینی خودداری کنید !

در صفحه ۲

قرص ضد آبستنی مخصوص مردان

تا ۲ سال دیگر فروخته میشود

بامصرف یك قرص در هفته و یا یك آمپول در شش ماه مردان می‌توانند از بارداری همسر خود جلوگیری کنند

در صفحه ۲

در پیشگاه شاهنشاه

سلام چهارم آبان برگزار شد

شاهنشاه در مراسم سلام امروز- در این عکس آقای نخست‌وزیروچند تن از وزراء دیده میشوند .

بامداد امروز مراسم آئین سلام بمناسبت سالروز میلاد مسعودشاهنشاه آریامهر درکاخ گلستان برگزار گردید .

شاهنشاه آریامهر در ساعت هفت و بیست دقیقه بامداد به کاخ گلستان تشریف فرما شدند موکب همایونی را آقای علم وزیردربار شاهنشاهی ، تیمسار سپهبد یزدان‌پناه رئیس سازمان بازرسی شاهنشاهی، آقای‌قریب رئیس‌کل تشریفات شاهنشاهی، تیمسار ارتشبد ازهاری رئیس ستادبزرگ ارتشتاران، تیمسار شفقت ژنرال آجودان شاهنشاه آریامهرو آجودان های لشگری وکشوری معظم‌له استقبال‌کردند.

سپس شاهنشاه آریامهر به تالار تاجگذاری تشریف‌فرما شدند و آقایان علماء به‌پیشگاه شاهنشاه‌باریافتندو سالروزمیلاد همایونی‌راتبریک عرض کردند. شاهنشاه آریامهر از تبریک آقایان‌علماء اظهارتشکرفرمودند.

بقیه در صفحه ٤

براساس لایحه اصلاحی مالیات

مالیات حقوق

۲۰ هزار کارمند کاهش یافت

ازحقوق های‌زیاد مالیات بیشتری گرفته میشود

در صفحه ٤

امیرارسلان نیرنوری

همایون سمیعی

انوشیروان کاظمی

حسین اشراقی

معرفی ۴ سفیر جدید

و ۲ فرماندار کل به پیشگاه شاهنشاه

وزیر خارجه در فرصت مراسم سلام امروز سفیرجدید ایران در یوگسلاوی ونخستین سفرای ایران در سودان ، استرالیا و کنیا را بحضور شاهنشاه معرفی کرد .

در شرفیابی مورد بحث همایون سمیعی معاون وزارت خارجه و رئیس شورای طرح های سیاسی وزارت خارجه به سمت سفیر جدید ایران در یوگسلاوی، امیرارسلان‌نیرنوری رئیس اداره سوم‌سیاسی‌وزارت خارجه به سمت نخستین‌سفیر ایران در کشور آفریقای‌شمالی سودان ، انوشیروان کاظمی رئیس اداره سنتو در وزارت خارجه به سمت نخستین‌سفیر ایران در کشور آفریقای‌غربی کنیا و حسین اشراقی رئیس اداره چهارم سیاسی وزارت خارجه به سمت نخستین‌سفیر ایران در استرالیا معرفی‌شدند.

جز سمیعی که سابقه‌سفارت دارد، سه سفیر دیگر اخیرا به مقام سفارت ارتقاء یافتند و ماموریت های جدید ، جملگی نخستین پست های سفارت برای آنان بشمار میرود . با معرفی سفیران جدید کارتاسیس سفارت‌خانه های ایران در استرالیا ، سودان و کنیا به مرحله نهائی رسید .

مناسبات سیاسی میان ایران و استرالیا درسال ٤۹ برقرار شد و درحالیکه استرالیا به تاسیس سفارت در ایران اقدام کرد سفیر ایران در اندونزی به سمت سفیر اکرادیته ایران در کانبرا تعیین گردید .

مناسبات سیاسی میان ایران و دو کشور آفریقائی کنیا و سودان در پرتو سیاست «نگاه به آفریقا» در سال‌جاری‌برقرار گردید وبا تاسیس این‌دو سفارت ایران‌اینک باکلیه‌کشورهای‌شمال آفریقا دارای روابط سیاسی و در غرب و شرق و جنوب آفریقای سیاه سفارت خواهد داشت .

همایون سمیعی تا فروردین سال گذشته عنوان معاونت اداری وزارت خارجه را داشت و از دیپلمات های برجسته و پرسابقه کادر سیاسی ایران بشمار میرود . قبل از آن وی مدتی مدیر کل سیاسی و پیش از آن سفیر ایران در لهستان و دانمارک بود . با معرفی سمیعی ، دوره ماموریت چهار ساله علیرضا هروی سفیر ایران در یوگسلاوی رسماپایان‌می‌گیرد وبا انتصابات جدید چهار پست مهم در وزارت خارجه خالی شد .

برای خرید کالا های صنعتی ایران

ایران به بلژیک اعتبار میدهد

با همکاری و استفاده از اعتبارات بلژیك

در تهران پل های هوائی احداث میشود

کارشناسان ایرانی اطلاعات خود را در زمینه سرم، واکسن وآفات نباتی در اختیار بلژیك قرار میدهند

ایران و بلژیك در چند رشته صنعتی سرمایه گذاری می‌کنند

در صفحه ٤

لایحه خرید زمینهای بزرگ دردست تهیه‌است

طبق این لایحه مهم بهای اراضی به صاحبان‌آنها به صورت اوراق قرضه پرداخت میشود

در صفحه ٤

توافقنامه پنج کشور

خلیج فارس با کمپانی های نفتی غرب

علی باستانی نویسنده نفتی اطلاعات رئوس موافقتنامه‌ای‌را که‌اخیرا در زمینه مشارکت میان ۵ کشور تولید کننده خلیج فارس با کمپانی های نفتی غرب حاصل گردیده در مقاله مفصلی که در صفحه پانزدهم به چاپ رسیده تشریح و تحلیل میکند .

شماره ۱۲

ماهنامه فرهنگی ـ هنری

تعدی

نشریه‌ای نوبرای نواندیشان منتشر شد

محل‌فروش : روزنامه فروشیها- کتابفروشیهای‌روبروی‌دانشگاه

دعوت از شرکت کنندگان در مسابقات‌ورودی شرکت سهامی تصفیه نفت ایران برای انجام مصاحبه حضوری

شرح در صفحه ۱۷

وزیر خارجه در ضیافت خداحافظی با سفیر افغانستان‌گفت :

مسائل جزئی در روابط ایران وافغانستان

بزودی حل و فصل میشود

★ سفیرافغانستان‌ازخاطرات اقامت خود در ایران یاد کرد

در صفحه ۲۱

طبق لایحه‌ای که تقدیم مجلس میشود

بیمارستانهای شهربانی وژاندارمری

همه بیماران را می‌پذیرند

درآمد حاصل از معاینه و معالجه‌مراجعین برای‌خرید دارو و تکمیل تجهیزات بکار میرود

در صفحه آخر

برای استفاده از ۳۰۰۰۰۰ ریال وام پانزده ساله بانک عمران مرتبا برپس انداز خود بیفزائید

IRAN CENTER FOR MANAGEMENT STUDIES

ESTABLISHED WITH THE COOPERATION OF THE HARVARD BUSINESS SCHOOL

INVITES APPLICATIONS FOR THE 1973-1974 MASTER OF BUSINESS ADMINISTRATION PROGRAM

Turn To page 9

استخدام معلم برای‌تدریس زبان‌انگلیسی

شرح در صفحه ۱۷

شروع دوره مدیریت برای ساختمانهای مسکونی

سازمان مسکن‌باهمکاری سازمان ملل‌متحد شروع اولین‌دوره مدیریت ساختمانهای مسکونی‌راباطلاع کلیه موسسات وشرکتهای ذیعلاقه میرساند :

خواهشمند است‌جهت معرفی نماینده‌و کسب هرگونه‌اطلاع تاتاریخ دهم آبانماه جاری بدفتر روابط عمومی خیابان لاله‌زارنو کوچه مفخم مراجعه نمایند .

م‌الف ۱۱٦۱۹

سازمان مسکن

قابل توجه جوانان دیپلمه

درست است که بین هزاران جوان شایستهٔ داوطلب ، فقط معدودی‌ازشایسته‌ترین آنان‌برای شغل پرافتخارخلبانی‌پذیرفته‌میشوند، ولی چه ضرر دارد که شماهم در صورت داشتن علاقه به فن خلبانی ، دیپلم ریاضی ـ طبیعی یا ادبی، شانس خود رابرای‌پذیرفته شدن در دانشکده افسری خلبانی نیروی هوائی شاهنشاهی (که در تمام طول سال برای دوره‌های‌متوالی ثبت نام مینماید) آزمایش کنید؟

بابرخورداری ازچنین‌شانسی طی کمتر ازسه‌سال تحصیل،درداخل و خارج کشور بدرجهٔ‌ستوان دوم خلبانی نائل خواهیدآمد که‌حقوق اولیه‌اش ماهانه ۳٦۷۵۰ ریال‌است و طبق‌مقررات مخصوص برای‌افسران‌خلبان، خیلی‌سریعتر ازرسته‌های دیگر ارتش بدرجات بالاترافسری ارتقاء یافته ودرهمهٔ‌درجات ازمزایای‌خدمتی بیشتری بهره‌مند خواهیدبود. بعلاوه ضمن طی دورهٔ‌دانشکده،ماهانه مبلغی تا ۱۵۲۰۰ ریال و هنگام تحصیل درخارج از کشور نیز فوق‌العادهٔ‌ویژه‌ای‌دریافت‌خواهید کردوازهمه بالاترافتخارخدمتگزاری‌درشغل خلبانی، که ارزش واهمیت‌فوق العادهٔ جهانی دارد، نصیبتان خواهد شد .

بنابراین واقعاً بجاست که به‌امید کسب چنین‌موفقیت بزرگی شماهم‌شانس خودرابیازمائید.

اطلاعات بیشتر درصفحه نهم

بانزدیک‌شدن آتش‌بس:

جنگ پرچم در ویتنام اوج گرفت

ویتنام

سایگون ـ مسئله برقراری صلح یا ادامه جنگ در ویتنام همچنان بعنوان مهمترین‌موضوع روز مورد بحث محافل سیاسی و مطبوعات جهان است. ابهامی که‌نطق رادیوتلویزیونی پرزیدنت «وان‌تیو» در مورد آتش‌بس بوجود آورده‌هنوز برطرف نشده ولی تفسیر ها و اظهارنظر های سیاسی بیشتر جنبه مثبت پیدا کرده است .

محافل سیاسی در سایگون اظهار میدارند تردید نیست که رئیس جمهوری ویتنام جنوبی آتش‌بس را پذیرفته‌و ممکن است در آینده خیلی نزدیک عملاآتش جنگ در ویتنام فرو نشیند . به عقیده این محافل«جنگ پرچمها» یکی از نشانه های نزدیک شدن آتش‌بس است که پس‌از نطق رئیس جمهوری ویتنام بین ویت‌کنگ ها و طرفداران دولت آغاز شده است .

یک مقام مطلع در سایگون گفت که رئیس جمهوری ویتنام جنوبی هفت‌روز وقت داده‌است تا یک میلیون متر پارچه سرخ و زرد رنگ برای تهیه دهها هزار پرچم ویتنام جنوبی تهیه شود . این پرچم ها بلافاصله بین‌اهالی شهر ها و دهکده های ویتنام تقسیم خواهد شد بعلاوه تمام ساختمان های بزرگ شهر ها به رنگ سرخ و زرد رنگ‌آمیزی خواهد شد . ویت‌کنگ ها که‌از مدتها قبل مشغول تهیه پرچم هستند طی دو روز اخیر فعالیت بیشتری برای بدست آوردن پارچه های رنگ پرچم دولت موقت انقلابی نشان میدهند .

دیشب فیلم سخنرانی وان‌تیو باردیگر از تلویزیون سایگون پخش شد . اکنون ابهام و تناقضی که درتفسیر های‌سیاسی دیده میشود تقریبا ازبین رفته است روزنامه نیمه رسمی «تین‌ـ سونگ» نطق «وان‌تیو» را در صفحه اول خود با این عنوان چاپ کرده است :

ـ «تیو :آتش‌بس ممکن است درآینده‌خیلی‌نزدیک‌برقرارشود.»

رئیس جمهوری ویتنام جنوبی در سخنرانی خود خطاب بمردم این کشور گفته است **«بازهم تکرار می کنم : آتش‌بس ممکن است در آینده خیلی نزدیک برقرار شود زیرا این کمونیست ها هستند که ابتکار درخواست آن را بدست گرفته‌اند ... از آتش‌بس نترسید چه این درست همان چیزی است که ما به آن احتیاج داریم ...»**

ناظران سیاسی اظهار می دارند اگر واقعا نیکسون تصمیم گرفته باشد به جنگ در ویتنام پایان دهد دیگر کاری از دست «وان‌تیو» ساخته نخواهد بود ولی باید دید که رئیس جمهوری آمریکا تاچه‌حد میخواهد دراین راه بجلو برود . او میتواند از فشار های نظامی و اقتصادی برای وادار کردن «وان‌تیو» به قبول آتش‌بس استفاده کند ولی آیا او از این وسائل استفاده خواهد کرد ؟

حوادث روز های آینده باین سئوال پاسخ خواهد داد . عجالتا برنامه ویتنامی کردن جنگ و نبرد در ویتنام ادامه دارد . آمریکا با سرعت‌بیشتری ارتش ویتنام را به هواپیما و هلیکوپتر مجهز میسازد، تاکنون سیصدهواپیمای بمب‌افکن‌شکاری و هلیکوپتر به‌نیروی هوائی‌ویتنام جنوبی در سایگون تحویل داده شده است .

در واشنگتن هنوز محافل رسمی سکوت طولانی خود را درباره فعالیت های پشت پرده نشکسته‌اند ولی گفته میشود که ممکن است هنری کی‌سینجر مشاور ویژه نیکسون امروز یا فردا توضیحاتی به خبرنگاران بدهد .

قرار است امروز کی‌سینجر باردیگر در کاخ سفید واشنگتن با پرزیدنت نیکسون ملاقات و گفتگو کند و ممکن است در پایان‌این‌مذاکرات‌در یک‌مصاحبه مطبوعاتی شرکت کند .

سخنگوی کاخ سفید در پاسخ خبرنگاران گفت که پرزیدنت نیکسون بهیچوجه درنظر ندارد با وان‌تیو رئیس‌جمهوری ویتنام جنوبی ملاقات کند .

اختلاف و توافق

بعقیده ناظران سیاسی در واشنگتن هنوز مسئله بطور قطع حل و فصل نشده و امید به برقراری آتش‌بس در ویتنام نیز از بین نرفته است و به احتمال‌زیادکی‌سینجردرمصاحبه مطبوعاتی خود این مسئله را عنوان خواهد کرد .

انتظارمیرودکه مشاوررئیس جمهوری‌آمریکاجزئیات‌امتیازاتی را که طرفین بیکدیگر داده‌اند در کنفرانس مطبوعاتی تشریح کند .

ظاهرا از جنبه های سیاسی مسئله هنوز درباره‌ترتیب‌دولت ائتلافی‌اختلافاتی بین آمریکا و هانوی وجود دارد . ولی در باره جزئیات آتش بس طرفین به توافق رسیده‌اند .

محافل‌مطلع پاریس در باره حوادث‌اخیر اظهار نظر کردند جنگ در ویتنام تا هنگامی که «وان‌تیو» طرحی را که‌آمریکا وویتنام شمالی برای برقراری صلح در هندوچین‌تهیه‌کرده‌اند قبول نکند ادامه‌خواهدداشت.

این محافل تاکید کردندکه هنری کی‌سینجر و «له‌دوک‌تو» درمذاکرات اخیر خود در باره مسائل زیر بتوافق رسیده‌اند:

۱ـ در هندوچین آتش‌بس برقرار خواهد شد ولی هنوز سیهانوک باپایان جنگ در کامبوج مخالفت می‌کند زیرا او بهیچ وجه حاضر نیست با «لون نول» کنار بیاید . امادر لائوس از دو هفته قبل‌مذاکره **بین حکومت وین‌تیان بریاست پرنس‌سوانافوما ونمایندگان‌پاتت لائو برهبری پرنس «سوفانو ـ ونگ» برای برقراری آتش‌بس شروع شده است . دو طرف کوشش‌می‌کنند که با تشکیل‌یک دولت وحدت ملی به جنگ‌پایان دهند .**

۲ـ بلافاصله پس ازبرقراری آتش‌بس‌یک کنفرانس‌بین‌المللی تشکیل خواهد شد تا اعضای یک کمیسیون بین‌المللی جدید را برای نظارت در آتش‌بس انتخاب کند .

محل تشکیل این کنفرانس‌و کشور هائی که در آن شرکت خواهندداشت هنوز تعیین‌نشده است ولی مسلم است که‌دولت های شرکت کننده در کنفرانس پاریس‌همچنین‌نمایندگان‌فرانسه، انگلیس ، شوروی ، چین و اعضای‌کمیسیون‌کنترل بین‌المللی سابق یعنی لهستان ، کانادا و هند در آن شرکت خواهند کرد .

۳ـ ترکیب‌کمیسیون بین‌المللی جدید هنوز بطور قطع تعیین نشده است معذالک فرانسه نیز با اعضای قبلی کمیسیون (لهستان،کانادا و هند)همکاری خواهد کرد .

٤ـ بلافاصله پس از اعلام آتش‌بس نیرو های دو طرف در همان مناطقی که هستند مستقر شده و هر گونه نقل و انتقال نظامی قطع خواهد شد. در این حال ویتنام جنوبی به صورت یک «پوست یوزپلنگ» درخواهدآمد ، زیرا نیرو های **ویتنام شمالی و ویت‌کنگ کم و بیش در سراسر ویتنام جنوبی رخنه کرده‌اند. پس ازبرقراری آتش‌بس‌طرفین‌اداره امورمناطق تحت‌کنترل‌خود رابعهده‌خواهند گرفت .**

٥ـ قوه اجرائیه که از نمایندگان‌سه‌طرف(دولت‌سایگون جبهه آزادی بخش و بیطرفها) تشکیل میشود ماموریت خواهد داشت تا شش ماه مقدمات انتخابات‌عمومی را در سراسر ویتنام جنوبی فراهم سازد .

در هر حال محافل سیاسی پاریس عقیده دارند که جنگ ویتنام بپایان خود نزدیک می ـ شود .

سخنگوی‌رسمی دولت‌فرانسه امروزدریک‌کنفرانس مطبوعاتی که پس از پایان جلسه هیئت تشکیل شد اظهار داشت که دولت فرانسه امیدوار است در هنگامی که براثر تلاش های شجاعانه طرفین دورنمای صلح در هندوچین بچشم میخورد از بروزمشکلات جدیدی در آخرین مرحله این تلاش ها جلوگیری شود .

مقاله ویتنام پس‌ازآتش‌بس ودنباله داستان جنگ وصلح ویتنام را درصفحه ٦ مطالعه فرمائید .

بمباران هانوی متوقف شد ؟

سایگون ـ دیروز در حالیکه موشکهای ویت کنگ شش شهر ویتنام جنوبی را هدف قرار داده و تلفاتی وارد کرد در سایگون گفته شد که آمریکا بمباران ویتنام شمالی را محدود کرده و بمباران قسمتی از خاک این کشور را متوقف کرده است.

گزارش خبرگزاری رویتر در این زمینه حاکی است‌که پرزیدیت نیکسون دستور داده است هواپیماهای آمریکافقط مناطق زیر ۲۰ درجه جغرافیائی را که در حدود یکصد کیلومتر با هانوی فاصله دارند بمباران کنند . بااینحال ملوین‌لردوزیر دفاع آمریکا دیروز در واشنگتن گفت‌مادامی که جنگ ادامه دارد آمریکا از نیروی هوایی خود درشمال و جنوب ویتنام استفاده خواهد کرد. ملوین‌لرد حاضر نشد درباره گزارش‌های مبنی‌برمحدود شدن‌بمباران ویتنام‌شمالی اظهارنظر کند. یک سخنگوی نظامی آمریکا در سایگون گفت ظرف ۲٤ ساعت گذشته هانوی وهایفونگ بمباران نشده‌اند ولی حاضر نشد بگوید که بمباران این دو شهر قطع شده است .

سیل‌وطوفان‌درفیجی

براثر وقوع طوفان «ب ، ب» در جزایر فیجی حداقل ۵ نفر کشته شدند و صدها نفر ازخانه های خود فرار کردند .

ضمنا براثر جاری شدن سیل های عظیم خانه های‌زیادی‌بشدت آسیب دید ، در عکس یک زن‌که کودکی را روی شانه گرفته تا از خیابانی که سیلاب‌آن‌را فراگرفته عبور دهد دیده میشود ، همانطور که دیده میشود قسمت اعظم بدن زن در آب فرو رفته است .

عکس رادیوئی اطلاعات

سلاحها شوروی باردیگر بطرف مصر سرازیر شد

کاسیگین ممکن است امشب یافردا وارد قاهره شود

قاهره ـ منابع مطلع درقاهره گفتند که یکی از رهبران‌شوروی که احتمالا کاسیگین خواهد بود ظرف امروز و فردا برای‌مذاکره با سادات وارد قاهره میشود .

دیروز سفیر شوروی پس‌از مدتی اقامت در شوروی به‌قاهره بازگشت و بلافاصله گفته شد که مقدمات ورود یکی از رهبران شوروی به قاهره فراهم شده است . هرسه رهبر شوروی در سفر اخیر عزیز صدقی به مصر دعوت سادات را برای سفر به قاهره پذیرفتند ولی گمان نمی رود هرسه آنها در یک زمان وارد قاهره شوند .

در قاهره عزیز صدقی نخست وزیر مصر در جلسه‌پارلمان این کشور گفت رهبران شوروی‌قول داده‌اند که به تقویت بنیه دفاعی مصر کمک کنند .

نخست وزیرمصر بطورضمنی گفت که ممکن است سیل سلاح های مدرن شوروی هم‌اکنون در راه مصر باشد .

عزیز صدقی گفت که دولت شوروی به‌وی‌اطمینان داده‌است که آن کشور تعهدات خود رادر مورد کمک نظامی به مصر در چهارچوب امکانات خود انجام خواهد داد .

نخست وزیر مصر گفت :این موضوع راکاسیگین‌درمذاکراتش با وی فاش ساخته است .

نخست وزیرمصر اضافه‌کرد که در مذاکرات مذکور کاسیگین گفته است که شوروی هیچگونه قراردادی با آمریکا که بزیان کشور های عرب‌تمام شودندارد.

وخامت روابط

از طرف دیگرناظران سیاسی در قاهره اظهار عقیده کردند که اگر رهبران شوروی دعوت پرزیدنت انورالسادات را برای دیدار فوری از قاهره نپذیرند روابط دو کشور باردیگر روبه وخامت خواهد گذاشت .

عزیزصدقی درسفراخیر خود به مسکو رسما از جانب رئیس جمهوری مصر رهبران شوروی را به قاهره دعوت کرده است و گفته میشود که کاسیگین ممکن است طی امروز و فردا وارد پایتخت مصر بشود .

محافل سیاسی مصر میگویند که نمایندگان پارلمان و اعضای حزب اتحادیه سوسیالیست عرب بطور کلی ازنتیجه مسافرت‌عزیز صدقی به قاهره راضی نیستند. رهبران شوروی بطور اصولی دعوت پرزیدنت سادات را بمصر قبول کرده‌اند ولی هنوز تاریخ دقیقی برای این مسافرت تعیین نشده است .

دیروز از طرف دبیرکل حزب اتحادیه سوسیالیست عرب یادداشتی دراین‌زمینه به‌پرزیدنت سادات تسلیم شد .

یك دانشمند انگلیسی :

سیب زمینی نوزادان را ناقص‌الخلقه میکند

لندن ـ دکتر « جیمزرین‌ویک » جنین شناس معروف انگلیسی به زنان باردار اعلام خطر کرد که در دوران حاملگی از خوردن سیب زمینی بهر ترتیب که باشد خودداری کنند چه ممکن است در صورت افراط در خوردن سیب زمینی نوزادان ناقص الخلقه بدنیابیاورند .

دانشمند انگلیسی گفت زنان مخصوصا باید از خوردن سیب زمینی در کافه رستورانها خودداری کنند و به‌آنها توصیه کرد کلیه سیب زمینی هائی را که‌کوچکترین لکه روی آنها ظاهر شده باشد دور ریزند .

قبلا وزیر بهداری انگلیس « سرکیث جوزف » خطر سیب زمینی را برای زنان باردار در یک یادداشت کتبی باطلاع نمایندگان مجلس عوام رسانیده است .

ملاقات‌نخست‌وزیران دو یمن در قاهره

قاهره ـ مذاکرات‌نخست‌وزیران دویمن عصر امروز با حضور نمایندگان روسای‌جمهوری‌مصر و عراق در مقراتحادیه عرب در قاهره آغاز میشود . علی ناصر نخست وزیر یمن جنوبی قرار است امروز همراه‌دبیر کل‌جبهه ملی (حزب منحصر بفرد یمن جنوبی) وارد قاهره شود . محسن العینی نخست وزیر یمن شمالی نیز دیروز وارد قاهره شده است .

از سوی دیگر رادیوتریپولی گزارش داد که پرزیدنت عبدالرحمن ایریانی و سالم‌ربیع علی رئیس جمهوری یمن جنوبی دعوت سرهنك قذافی رئیس شورای انقلاب لیبی را برای مسافرت به تریپولی و ملاقات با یکدیگر پذیرفته‌اند معذلك سالم‌الربیع در پاسخ خود به سرهنك قذافی نوشته است که بطور اصولی دعوت او را قبول می کند ولی منتظر نتیجه مذاکرات قاهره خواهد بود در صورتی که از این مذاکرات نتایج رضایت بخشی بدست‌آید با کمال میل حاضر خواهد بود در تریپولی باعبدالرحمن‌ایریانی ملاقات کند .

خلاصه اخبار مهم جهان

- تونس ـ براثر ریزش بارانهای سیل‌آسا طی چند روز اخیر درواحه لیبی آب رودخانه ها طغیان کرده و خسارات هنگفتی وارد کرده است.
خبرگزاری لیبی گزارش داد که بر اثر سیل چندین‌خانه خراب شده یا آسیب دیده است. ریزش باران که از روز دوشنبه آغاز شده هنوز هم ادامه دارد، در طبروق براثر جاری شدن باران رفت‌وآمدوسائل‌نقلیه در راههای اطراف و خیابانهای داخل شهر قطع شده است.
- میلان ـ در ساعت یازده بعد از ظهر دیروز زمین لرزه شدیدی مناطق شمالی ایتالیا را بمدت چند دقیقه تکان داد.
در میلان براثر زلزله مردم وحشت زده خانه های خودرا ترک کرده و به خیابانها هجوم بردند . در جنوا نیز زمین بشدت تکان خورد.
هنوز گزارشی از تلفات و خسارات وارده ترسیده است ولی بسیاری از اهالی شهرها و دهکده ها دیشب را در خارج از خانه های خود و در محل های روبازگذراندند.
- سازمان‌ملل ـ کورت‌والدهایم‌دبیرکل سازمان ملل‌متحدظاهار داشت این سازمان جهانی بی‌تردید در ۲۷ سال گذشته عامل مهمی در حفظ صلح جهانی بوده است و از همه ملل دنیا خواست که از آن حمایت‌کنند.
والدهایم گفت سازمان ملل بدنیا امکان داد تا یکی از سخت‌ترین دوره های تاریخی خودرا از سر بگذراند و اکنون نیز بسختی برای ایجاد یک دنیای نو و بهتر کوشش میکند.
- حلب ـ دکتر عبدالمنعم رئیس بهداری حلب اظهار داشت‌که دراین شهر ۲۷۵ نفر براثر بیماری وبا در بیمارستانها بستری شده‌اند و تاکنون ۲۰ نفر از کسانی که مبتلا باین بیماری بوده‌اند درگذشته‌اند.
وی گفت در حال‌حاضر تنها به کسانی اجازه رفت و آمد داده میشود که گواهی نامه تلقیح واکسن ضد وبا همراه داشته باشند.
- استکهلم ـ یک پروفسور آمریکایی بنام « کنث‌آرو» و یک پروفسور انگلیسی بنام جان‌هیکس مشترکا برنده جایزه نوبل اقتصادی شدند.
- تل‌آویو ـ ژنرال «دیویدالازار» رئیس ستاد کل فرماندهی نیرو های مسلح اسرائیل اخطار کرد که افراد ارتش اسرائیل به حملات خود علیه پایگاه های چریک های فلسطین ادامه خواهند داد و گفت: چریکهای عرب از مرز سوریه عبور کرده و در خاک اسرائیل دست به عملیات خرابکارانه میزنند.
- فرانکفورت ـ خبرنگار روزنامه « فرانك‌فورتر» از داکا گزارش داد که‌شوروی هم‌اکنون سرگرم تاسیس یکپایگاه دریایی در بندر چیتاکنگ در بنگلادش است.
این خبرنگار همچنین اضافه میکند که شوروی بین‌ماه آوریل واوت گذشته تعداد ۳٤ کشتی به این بندر اعزام داشته و آنها تاپایان سال ۱۹۷۳ در این بندر خواهند ماند.
- واشنگتن ـ نخست‌وزیر لائوس‌امروز برای گفتگوباپرزیدنت نیکسون وارد آمریکا میشود .
در این مذاکرات مسائل مهم جهانی و روابط دو کشور و اوضاع ویتنام بررسی خواهد شد .
- بلگراد ـ دونفر از شخصیت‌های‌سیاسی صربستان‌بزرگترین جمهوری فدرال یوگسلاوی بدنبال انتقاد شدیدی که مارشال تیتو از طرز اداره امور صربستان کرده بود از مقام خود کناره گیری کردند . تیتو گفته بود این دو نفر خیلی لیبرال هستند .
این دو نفر عبارتند از« مارکوئیکزیک» رئیس حزب کمونیست صربستان و بانو « لاتینکاپرووویچ» دبیر کمیته مرکزی .
خبرگزاری یوگسلاوی گزارش داد که‌کمیته مرکزی‌حزب استعفای هر دونفر را قبول کرده‌اند .
- توکیو ـ وزیر امور خارجه ژاپن در بازگشت از سفررسمی خود به مسکو دریک کنفرانس مطبوعاتی گفت‌که‌شوروی ها در مورد استرداد جزایر کوریل‌به ژاپن روش‌آشتی ناپذیری اتخاذ کرده‌اند .
وزیر خارجه ژاپن افزود تاوقتی‌که اختلاف‌طرفین‌درباره این جزایر برطرف نشده است ژاپن نمی‌تواند باشوروی قرارداد صلح امضاء کند .

نامه‌هاحاوی بمب‌دورهبر فلسطینی را مجروح کرد

برای نیکسون نامه‌حاوی بمب فرستادند

عکس منظره‌ای از قسمت جلوی در اداره مرکزی‌پست بیروت پس از آنکه یک‌پاکت حاوی بمب در دست یک ماموریست‌منفجر شده نشان میدهد . در عکس افراد پلیس ضد شورشی‌که برای جلوگیری از هرگونه حادثه وخیمی در اطراف‌اداره‌پست متمرکز شده‌اند نیز دیده میشوند . عکس رادیوئی اطلاعات

بیروت ـ ظرف ۲٤ ساعت گذشته چهار پاکت حاوی بمب که ظاهرا از طرف عوامل اسرائیل رهبران فلسطین پست شده بود در ۳ پایتخت عربی منفجر شد و دو نفر از رهبران چریک های فلسطینی و ٥ نفر دیگر رامجروح کرد . درتل‌اویو نیز ماموران اسرائیلی چند نامه حاوی بمب پیدا کردند که به‌آدرس پرزیدنت نیکسون ، ویلیام‌راجرز و ملوین‌لرد پست شده بود این اولین‌بار است‌که از اسرائیل نامه‌های حاوی بمب بخارج پست شده است . یک سخنگوی وزارت پست و ارتباطات اسرائیل گفت نامه‌ای که برای پرزیدنت نیکسون پست شده بود درصندوق اداره مرکزی پست پیدا شد و نامه های حاوی بمب برای راجرز و ملوین لرد دریک صندوق که دریک ایستگاه اتوبوس تل‌آویو قرار داشت پست شده بود . سخنگوی اداره پست گفت‌نامه های مذکور اندازه‌معمولی پاکت های پست هوایی را داشتند وی گفت آدرس رهبران آمریکا روی پاکت ها تایپ شده بود و آدرس فرستنده معلوم نبود .

بدنبال انفجار یک‌نامه پستی محتوی مواد منفجره اداره پست مرکزی‌بیروت بطور موقت تحت کنترل ارتش قرارگرفته است. کارشناسان‌نظامی که دارای‌وسائل لازم برای کشف نامه های محتوی مواد منفجره دراختیار دارند کوشش می‌کنند که از بروز انفجار های جدیدی‌جلوگیری کنند.اکنون سربازان‌که‌باوسائل مخصوص مجهز هستند نامه ها را توزیع میکنند.

از طرف دیگر پستچی ۲۷ ساله که براثر انفجار بشدت‌زخمی گردیده در بیمارستان تحت عمل جراحی قرار گرفته و حال وی وخیم است .

نامه پستی که دراداره پست بیروت منفجر شد به نشانی رفیق شاکرالناچی شریک فلسطینی یک شرکت بازرگانی فرستاده شده بود . ظاهرا الناچی که بسته حاوی بمب برایش فرستاده‌شده بود باالفتح ارتباط داشته است .

دیروز مامورین امنیتی فرودگاه قاهره یک‌بسته‌حاوی بمب را که‌به‌نشانی فاروق خدوی عضوکمیته‌اجرائی سازمان آزادی بخش‌فلسطین ارسال‌شده‌بود کشف‌گردید.

این بسته دربلگراد پست شده بود . کارشناسان موادمنفجره درفرودگاه‌قاهره بلافاصله پس‌از کشف این بسته آن را خنثی کردند این نخستین بار است که بسته حاوی بمب درفرودگاه قاهره‌کشف میشود

بدنبال انفجار یک نامه پستی که از یوگسلاوی بعنوان «ابوخلیل» نماینده سازمان آزادی بخش‌فلسطین‌در الجزایر فرستاده شده‌بود دفتر «الفتح» درالجزایر ضمن انتشار اعلامیه‌ای اظهار امیدواری کرد که یوگسلاوی ، کشور دوست جنایتکاران راتعقیب کرده‌و هویت آنهارا فاش کند .

دراعلامیه تاکیدشده‌است که ابوخلیل براثر انفجار نامه پستی بطور سطحی زخمی گردیده است .

دانشجویان فلسطین درالجزایربدنبال این حادثه ضمن اعلامیه‌ای سوء قصد تروریستی جنایتکارانه‌عمال صهیونیسم‌را بشدت محکوم کرده است .

در تریپولی پایتخت لیبی یک‌بمب‌حامل مواد منفجره که به آدرس‌شعبه‌سازمان آزادیبخش فلسطین (الفتح)پست شده بود ، در مرکز پست تریپولی‌منفجر شد و یکی از کارمندان پست لیبی را بشدت مجروح کرد . آخرین گزارش حاکیست که مصطفی ابوزید کارمندپست نابینا گردیده است

پلیس اسکاتلند یارد اعلام داشت که یک نقشه جدید تروریست های عرب را درانگلیس کشف‌کرده‌است . بموجب‌این نقشه قرار است درروز های عیدتولد حضرت مسیح‌وسال نو مسیحی هدایای حاوی مواد منفجره به آدرس دیپلمات های اسرائیلی درانگلیس فرستاده شود.

اسکاتلندیارد بهمین مناسبت به‌سفارت اسرائیل درلندن اخطار کرده است که مراقب باشند این اخطار پس ازآنکه یک دیپلمات الجزایر بادوچمدان حاوی اسلحه و بسته‌های مواد منفجره دراداره گمرک فرودگاه آمستردام توقیف شدبعمل آمد در آمستردام در چمدان های یک دیپلمات الجزایری یک مینی زرادخانه‌مرکب از تعداد زیادی نارنجک ، مواد منفجره، تفنگ ، پاکت های‌حاوی بمب و مهمات‌دیگر پیدا شد . یکسخنگوی وزارت دادگستری هلند گفت دیپلمات مذکور که متولد اردن است توانست مامورین را متقاعد کند که نمی دانسته این سلاح ها در چمدان های او پنهان شده است .

این شخص هنگامی گرفتار شد که‌در سرراه خود از دمشق به سفارت الجزایر در یکی از کشور های آمریکای لاتین‌وارد آمستردام شد .

کلیه اتباع آلمان از لیبی اخراج می‌شوند

پاریس ـ مسافرانی‌که ازتریپولی وارد پاریس شده‌اند میگویند که دولت لیبی تصمیم گرفته است‌کلیه اتباع آلمان فدرال راازخاک خود خارج کند.آلمانیهای مقیم تریپولی گفته‌اند که هرلحظه انتظار میرود دولت لیبی به آنها اخطار کند که خاک این کشور را ترک گویند.

پس از حادثه مونیخ روابط لیبی با آلمان غربی بشدت رو به تیرگی گذاشته است .

دولت لیبی اخیرا به عده چهل نفری از جنگجویان قدیمی آلمان اجازه نداد که وارد آن کشور شوند .

درلندن سفرای کشور های عربی ازشرکت در یک مجلس میهمانی که در کاخ ویندسور بافتخار گوستاوهاینمان رئیس جمهوری آلمان فدرال ترتیب داده شده بود خودداری کردند . باین ترتیب کشور های عربی نارضائی خود را از آلمان غربی بخاطر اقداماتی که علیه اعراب درآن کشور بعمل آمده است ابراز داشتند .

دختران دانشجوی بیروت با کارمندان بزدو خورد پرداختند

بیروت ـ دانشجویان کالج آمریکایی زبان بیروت که همگی دختر هستند و بدلیل اخراج یکی از استادان دست به اعتصاب زده‌اند صبح امروز با کارمندان و دربانان کالج بزد و خورد پرداختند .

روزنامه الصفا چاپ بیروت ضمن انتشار این خبر میافزاید که نیروهای ترقیخواه این‌کالج مدعی هستند که کارمندان و دربانان این کالج دانشجویان را بباد کتك گرفته‌اند .

در این حادثه سه دخترجوان زخمی شدند .

از سوی دیگر دانشجویان دانشگاه آمریکایی بیروت نیز بعنوان همدردی با دانشجویان این کالج دست بیک اعتصاب ۲٤ ساعته زدند . پیش‌بینی میشود که تظاهراتی نیز در این زمینه صورت گیرد .

قرص «ضدآبستنی» برای مردان ببازار می‌آید

ریودوژانیرو ـ قرص «ضد آبستنی » برای مردان تا دو سال دیگر در سراسر جهان بمعرض فروش گذاشته خواهد شد . این مسئله را امروز پروفسور «السیمار»یك پزشك معروف برزیلی در «سالوادور باهیا » با خبرنگاران جراید در میان گذاشت .

پروفسور السیمار گفت که اکیپ وی اکنون‌مشغول تهیه یك ماده ضد آبستنی موثری است که در آینده نزدیك ببازار عرضه خواهد شد .

مصرف این قرص برای مردان بسیار آسان است و یك قرص در هفته کافی است واگر از طریق‌اثر کسیون مورد استفاده قرار گیرد اثر آن تاشش ماه باقی می‌ماند.

پزشك برزیلی که در دانشگاه «باهیا» دارای کرسی زیست شناسی است گفت که قرص های جدید پس‌از آنکه روی حیوانات آزمایش شد برای مردان تجویز خواهدشد .

شماز حمت نکشید
موبی دیک

مجلل‌ترین میهمانی را با لذیذ ترین غذا های ایرانی و فرنگی که با اتومبیلهای مخصوص حمل میشود در منزل شما ترتیب میدهد .

میدان ولیعهد خیابان شقاقی شماره ۵۵ تلفن ٤۸۹٦۰

پرداخت‌وام بدون بهره‌اشتغال بکار آزاد
ازطرف بنیاد فرهنگی البرز

جهت اشتغال بکار آزادبه فارغ التحصیلان دانشگاهی وام دراز مدت و بدون بهره‌از طرف بنیاد فرهنگی البرز اعطاء میگردد . برای کسب اطلاع بیشتر لطفا با دفتر بنیاد (تهران ـ لاله‌زار نو چهارراه مهنا) مکاتبه‌فرمائید

سی دیدار

بقلم پرویز مرزبان

مجموعه ادبی ـ انتقادی

چاپ لوکس بها ۹۰ ریال

انتشارات ابن‌سینا ـ میدان ۲۵ شهریور

۱ـ بار امانتی که آسمان نتوانست کشید ، قرعه فال بنام‌علی‌بن ابیطالب زدند.

۲ـ شخصیت بیمانند علی (ع) بود که توانست این مختصر نیمه‌جان را پنج سال زنده نگاهدارد.

چاپ هفتم ـ مردنامتناهی علی‌بن‌ابیطالب

نوشته حسن صدر ـ شعب امیرکبیر

آ ـ ٥٥۱٤٦

«آگهی تغییر مکان»

قابل توجه بیمارستانها و متخصصین محترم بیهوشی

شرکت نسبی شالچیلار و شرکت تولیدی و صنعتی طب گاز از تاریخ اول آبانماه ۱۳۵۱ به محل جدید خیابان ویلا بالاتر از تخت جمشید شماره ۱۳۵ تلفن ۸۲۷۲۰۲ منتقل گردیده است .

بهشت درمنزل شما

از هم اکنون طرح فضای سبز و باغات‌منازل‌خود را تهیه کنید تا در بهار از زیبائی آن راحت و بی‌دردسر لذت ببرید .

گشتمان در اختیار شماست . تلفن ۸۲٤۹٦۰

اطلاعیه شماره ۲
اتحادیه
(فروشندگان و سازندگان)
جواهر ـ طلا ـ ساعت ـ نقره

بموجب ماده ۱۱ قانون نظام صنفی و بموجب ماده ٥ اساسنامه اتحادیه با رعایت تبصره ماده ٤آئیننامه انتخابات اتحادیه‌های صنفی چون افراد صنف بایستی برای‌ادامه‌کسب و کار دارای‌کارت عضویت باشند لذا از عموم همکاران ارجمند تقاضا دارد که تا پایان روز سی‌ام آبانماه جاری با در دست داشتن اصل اجاره‌نامه محل کسب‌و شناسنامه و یك قطعه فتوکپی از آنها بانضمام سه قطعه‌عکس ٤ × ٦ به محل اتحادیه واقع در خیابان شاهرضا مقابل خیابان فرصت پلاك ٤٦۱ در ساعات اداری مراجعه فرمایندتاکارت عضویت بنام آنها صادر گردد در صورت عدم توجه به تذکر فوق پس از پایان مدت بموجب‌قوانین‌فوق‌ـ الاشعار از زیانهای وارده بافراد صنف از قبول مسئولیت معذور خواهد بود .

رئیس اتحادیه ـ صمد رضوان

در مسابقات بسکتبال باشگاه‌های تهران

دخانیات برایران امروز پیروز شد

در چهارمین شب مسابقات‌بسکتبال باشگاه های تهران تیم بسکتبال دخانیات با نتیجه ۷۷ بر ۷٦ تیم ایران امروز را شکست داد و تیم هما با نتیجه ۸۷ بر۵٤ بر ورزنده پیروز شد. تیم پاس نیز به سبب عدم حضوربازیگران تیم واحدبرنده اعلام شد. کمیته فنی مسابقات تیم واحد را که برای بار دوم ازانجام مسابقه سرباز زده بود از جدول مسابقات حذف کردند.

نتایج بسکتبال دختران

دیروز دختران برق نیز که یک بازی دیگرازسری مسابقات‌بسکتبال دختران باشگاههای تهران ، با تیم تاج درپیش داشتند به سبب عدم حضور دختران تاج برای انجام مسابقه برنده اعلام شدند و بدین ترتیب مسابقات بسکتبال دختران که‌در شرایط کاملا نامساعد انجام شده بود پایان یافت و نتیجه کلی آن به این شرح اعلام شد.

آزمایش اول آرارات دوم، برق سوم و تاج چهارم.

مسابقه دخانیات و ایران امروز

تیم بسکتبال دخانیات که از مدعیان مقام قهرمانی باشگاه های تهران است در مسابقه دیشب با تیم ایران امروز با اختلاف یک امتیاز برنده شد. این مسابقه که از آغازبا هیجان توام بود همواره باامتیازات برابر پیش میرفت وهیچ یک از دو تیم بیشتر از چند دقیقه نمی توانستند برتری خود را حفظ کند.

چهل دقیقه وقت قانونی این مسابقه ٦٦ بر٦٦ برابر پایان یافت واگر در آخرین لحظه شوت جفت مسعود ملاحاجی‌بازیگرایران امروز کمبا سبد تماس پیدا کرد گل شده بود، ایران امروز برنده میشد وکار به‌پنج دقیقه وقت اضافی نمی کشید.

وقت اضافی بابرتری دخانیات آغاز شد لیکن ایران امروز بزودی جبران عقب‌افتادگی‌راتایک‌امتیاز اختلاف کرد وباردیگر در آخرین لحظات توپ بدست بازیکنان ایران امروز افتاد واین بار نیز بازیگران این تیم دچار سردرگمی شدند ودر نتیجه تردید و مکث زیاده از حد باصدای‌سوت تابلو الکتریکی‌مسابقه به‌سود دخانیات‌پایان‌یافت و بازهم، شوت ملاحاجی‌به‌نتیجه نرسید زیرا بایک ثانیه تاخیر در سبد دخانیات جای گرفت.

رضا اسماعیلی بازیکن تیم دخانیات در این مسابقه به تنهائی ۳۹ امتیاز از۷۷امتیاز دخانیات‌را در شرایط استثنائی بدست آورد.

برنامه سایر مسابقات

دنباله مسابقات‌بعد از ظهرامروز وفردا بدین شرح ادامه دارد.

ساعت ۳۰ر۵ دژبان‌ـبرق
ساعت ۳۰ر٦ شاه‌عزیزـ‌آرارات
ساعت ۳۰ر۷ پرسپولیس‌ـتاج
جمعه
ساعت ۵ ورزنده‌ـ دژبان
ساعت٦ برق‌ـهما
ساعت ۷ تاج‌ـ شاه‌عزیز
ساعت ۸ پرسپولیس ـآرارات
شنبه:
ساعت ۷ پاس‌ـ ایران امروز

«نسنور اریه» دروازه‌بان تیم آ . ا . ک آتن باوجود اینکه سه بار دروازه‌اش در دیدار با تیم لیورپول گشوده‌شدبارها این‌چنین شجاعانه دروازه تیم خود را از خطر رهانید .

در مسابقات جام والاحضرت غلامرضا پهلوی

شمشیر بازان تهرانی برتراز شمشیر بازان شهرستانی بودند

مسابقات نهائی شمشیربازی جام‌والاحضرت شاهپورغلامرضا پهلوی ، دیشب در سالن‌شمشیر بازی استادیوم امجدیه پایان یافت . در این مسابقات به غیر از شمشیربازان تهران،قهرمانان شمشیر بازی شهرستان های آبادان ،خرمشهر ، کرمانشاه، اصفهان و مشهد نیز شرکت داشتند .

نتایج بدست آمده درمسابقات دیشب بدین شرح است .

فلوره دختران

۲ـ ژیلا الماسی از تهران
۱ـ گیتی محبان از تهران
۳ـ نسرین بدر از خرمشهر

فلوره پسران

۱ـ احمد پاشاپور از تهران
۲ـ احمد اکبری از تهران
۳ـ پرویز الماسی از تهران

اپه

۱ـ پرویز آدمیت از تهران
۲ـ ادیک باداليان از تهران
۳ـ صباح از تهران

سابر

۱ـ حمید فتحی زاده‌ازتهران
۲ـ منوچهر شفائی‌ازکرمانشاه
۳ـ جلال سعیدی از مشهد

نتایج بدست آمده نشان داد که شمشیر بازان تهرانی بر شهرستانی‌ها برتری دارند .

آیفون سانترال

پخش انواع دربازکن برقی وارتباط‌داخلی

۱ ـ دستگاه های سانترال با خط خارج و بدون خط خارج
۲ ـ دستگاه‌ترانس‌ذخیره‌برق (چراغ‌ایمنی) در مواقع خاموشی برق شهر
۳ ـ دستگاه سانترال با خط خارج جهت‌هتل ـبیمارستان و موسسات
٤ ـ دستگاه‌تل‌آستاپ صرفه‌جوئی ازهزینه زائد تلفن در موسسات و منازل
۵ ـ دستگاه سکرتر تلفنی که قادر است‌درغیاب شما ۳۰ پیام را ضبط‌نماید .
٦ ـ انواع ارتباط داخلی جهت موسسات‌وکارگاه های بزرگ و آپارتمانها
از شهرستانها نماینده فعال میپذیریم
آیزنهاور مقابل خط ۲۱۷ پلاك ۱۵۹ تلفن ۹۲۱۲۸۱

نتایج مسابقات فوتبال

جام‌والاحضرت‌ولیعهد

مسابقات جام والاحضرت ولایتعهد که از چندی پیش در سراسراستان های کشور آغاز شد همچنان ادامه داد و در پایان تیم های برگزیدگان هر استان برای انجام مسابقات نهائی ورقابت برای ربودن جام والاحضرت ولایتعهد به تهران خواهند آمد.

چندین مسابقه مقدماتی در شهرستان های مختلف انجام شده واین نتایج بدست آمده است :

در فارس

تاج با برق صفر ـ صفر مساوی
پاس با شهناز ، یک برصفر به سود پاس
پرسپولیس با آتش نشانی یک بر صفر به سود پرسپولیس
سازمان جوانان‌با حکمت‌یك بر صفر به نفع سازمان جوانان
پاس با سازمان‌جوانان صفر بر صفر مساوی
برق با آتش نشانی به‌سود برق

در مازندران

ایران با پاس یک بر یک مساوی
تاج با برق صفر ـ صفر مساوی
ویشتاسب با ایران صفر ـ صفر مساوی
کانون با تاج صفر ـ صفر مساوی
پاس با ویشتاسب ۰ـ۱ پاس
کانون با برق ۰ـ۳ برق

در آذربایجان غربی

تاج با لقمان ـ برنده لقمان
شهباد و نادر ـ برنده شهباد
لقمان ونفت‌گاز ـ برنده لقمان
آشور وچی‌چیت ـ برنده آشور.
نفت گاز و تاج ـ برنده تاج
نادر و شرکت نفت ـ برنده شرکت نفت
تلویزیون و شهریار ـ برنده تلویزیون
آشور و شرکت نفت ـ برنده شرکت نفت
چی‌چیت‌و تلویزیون ـ برنده تلویزیون.

در گیلان

در استان‌گیلان ، در مراسم افتتاحیه‌مسابقات جام‌والاحضرت ولایتعهد تیم های طوالش و گیلان چوب با یکدیگر روبرو شدند و تیم گیلان چوب با نتیجه‌یک‌برهیچ‌به پیروزی‌رسید. این مسابقات در شهرستان‌های مختلف همچنان ادامه دارد.

دوچرخه سوار بلژیکی ۳ رکورد جهانی راشکست

«ادی مرکس» دوچرخه سوار معروف ۲۷ ساله بلژیکی دیروز در جریان مسابقات قهرمانی دوچرخه سواری جهان در مکزیکوسیتی سه رکورد جدید در دوچرخه‌سواری حرفه‌ای بدست آورد .رکورد های‌جدید او ، در ۱۰ کیلومتر و ۲۰ کیلومتر و مسافت یک ساعته بدست آمده است .

مرکس دیروزتوانست فاصله ۱۰ کیلومتر را در ۲۰ر۵۳ـ۱۱ دقیقه طی کند و رکورد پیشین این رشته‌را که متعلق‌به «ریتر» دانمارکی بود ۲۰ر۵ ثانیه‌کاهش داد . او همچنین ۲۰ کیلومتر را در ۸۰ر۰٦ـ ۲٤ دقیقه طی کرد و ٦۰ر۱۰ ثانیه زودتر از «ریتر» دانمارکی که صاحب رکورد قبلی این رشته بود به خط پایان رسید . مرکس‌سریع ترین دور خودرا در مسافت۲۰ کیلومتر در گرش‌دوم با زمان۲۱ ثانیه طی کرد .

ادی مرکس رکورد مسافت یکساعت را نیزکه‌با مسافت٤۸ کیلومتر و ٦۵٤ متر به مدت ٤ سال در دست ریتر دانمارکی بود ، افزایش‌داد ،و ٤۹کیلومتر و ٤۰۸ متر را در یک ساعت پیمود .

پیش از آغاز مسابقات از مرکس ۳نوع آزمایش«دوبینگ» به عمل آمد که نتیجه آن فردا تعیین میشود .

از روز سه‌شنبه در
سینما کسری

ژان‌پل بلموندو
عمر شریف
در فیلمی بکارگردانی
هانری ورنوی

شکت

فیلمی برای آنها که در جستجوی آثار تازه‌تر هستند
از عصر سه‌شنبه ۹ آبان در
گروه ممتاز سینمائی پایتخت
آسیا ـ رکس ـ شهوند
لیدو ـ رنگین کمان ـ ژاله
پاسارگاد ـ توسکا ـ المپیا
چرخ وفلک ـ شرق ـ فیروزه
و... درایوین سینما ونک
و... دیانا ـ حافظ
آنگاه که عشق و یکرنگی با تنفر وستیزه‌جوئی درگیر میشود ، «ساعت فاجعه» فرامیرسد .

شهروز رامتین . ارغوان و حسین گیل درفیلم

نتایج مسابقات جام اتحادیه اروپا

مسابقات فوتبال جام اتحادیه اروپا و مسابقات جام‌داران اروپا در شهر های مختلف انجام شد و نتایج جالبی بدست آمد . تیم دربی‌کانتی که در دسته یکم‌باشگاه های انگلستان قرار دارد تیم مشهور و صاحب نام بنفیکا از کشور پرتقال را با نتیجه ۰ـ٤ شکست داد و تیم‌نیرومند رئال مادرید در برابر تیم گنام آرگس‌پینتری با نتیجه دوبریک شکست را پذیرا شد .

نتایج مسابقات جام اتحادیه اروپا

دینامو برلین (آلمان شرقی) ۳ـ اسپارتاک لوسکی بلغارستان صفر
آرارات ایروان ۳ـ زوریخ ۱
گلادباخ مونیخ ۳ـ ویدور دانمارک صفر
پورتو افست پرتقال ۳ـ بروژ بلژیک صفر
توتنهام ٤ـ المپیاکوس یونان صفر
رئال مادرید ۱ـ اراگس پینتری ۲
ستاره سرخ بلگراد ۳ـ والنسیا اسپانیا ۱
جونتوس ۱ـ ماکدبورگ افست آلمان صفر
انترناسیونال ایتالیا ۲ـ نورکوپینگ سوئد ۲
بورئوستار ازاگورا بلغارستان۳ـهونود بوداپست‌صفر
فاینورد هلند ٤ـ اوـافسک بلگراد ۳
ستوبال پرتقال ۱ـ فیوریتنا ایتالیا صفر
باریرن پرتقال ۱ـ کالسیرلوترن آلمان غربی ۳
لالماس اسپانیا۲ـ اسلوان‌براتیسلاوا (چکسلواکی) ۲
روک چرزوف لهستان صفرـ دینامورسدن آلمان شرقی ۱
فرم کپنهاک صفر ـ تونت‌انشد ۵
ویکی نوراستواونگر نروژ ۱ـ افست کلنی صفر

نتایج مسابقه جام جام‌داران اروپا :

راپید وین ۱ـ راپید بخارست ۱
کارل زایس‌ینا (آلمان شرقی) صفر لیدز یونایتدصفر
کرک‌هیبرنیان اسکاتلند صفر ـ شالکه صفر
آتلتیکو مادرید ۳ـ اسپارتاک مسکو ٤
هیبرنیان اسکاتلند ۷ـ بسا آلبانی ۱
فرنک‌واروس (مجارستان) ۲ـ اسپارتاک پراک‌صفر
گلیا (ورشو) ۱ـ میلان .آ.ث ۱
گلاسکو سلتیک ۲ـ دوژا (مجارستان) ۱
ورکسهام ویلز ۳ـ هاجوک یوگسلاوی ۱

باین ترتیب مسابقات جام اتحادیه اروپا و جام جام‌داران اروپا درهفته آینده‌وارد مراحل‌هیجان انگیزتری خواهد شد .

مسابقات فوتبال برای‌انتخاب

شش‌تیم برگزیده تهران

فدراسیون فوتبال ایران بمنظور انتخاب شش تیم از تهران برای مسابقات قهرمانی باشگاههای‌ایران یکدوره‌مسابقه انتخابی بین تیم های دسته یکم فعلی باشگاههای تهران برگزار مینماید .

هدف فدراسیون فوتبال‌تشکیل تیم هائی از باشگاههای دسته یکم و گروه های بعدی برای سراسر کشوردر کادری‌وسیعتر است به نحوی که گروهها از نظر اقتصادی‌نیز قادر به‌فعالیت بهتر و گسترده‌تر باشند .

فدراسیون فوتبال کشور اعلام داشت که مسابقات انتخابی باشگاههای دسته یکم تهران از تاریخ یازدهم آبانماه آغاز خواهد شد . مسابقات مزبور که بطریق دوره‌ای خواهد بود در روزهای پنج شنبه ، جمعه و یکشنبه هر هفته و همچنین در روزهای‌تعطیل‌رسمی برگزار خواهدشد (هر روزدومسابقه) فدراسیون‌فوتبال کشورهمچنین اعلام کردکه‌شش تیم صدرنشین مسابقات مزبور در صورتیکه واجد شرایط باشند و بارعایت مقررات و ضوابط خاصی که قریبا بوسیله فدراسیون منتشر میشود به مسابقات قهرمانی باشگاههای دسته یکم ایران‌راه خواهند یافت.

قابل توجه صاحبان کارخانجات
تولیدی ـ نساجی ـ موادغذائی ـ معدنی ـ آزمایشگاهی ونیروگاهای برق
شرکت زالیون ایران فرآورده دستگاههای تصفیه آب ـ کلرزنی ـ قفات زنی ـ تصفیه استخر ـ آب مقطر گیری زالیون دیونیزاتور ـ پرمال‌ایوکس (ضد اسید) مواد ضد رسوب وبیش‌از پانصد نوع مواد شیمیائی مورد مصرف کارخانجات فوق را فراهم آورده
لطفا برای کسب اطلاعات با تلفن های ۹۲۱۰۴۷ ـ ۹۲۱۰۳۹ تماس حاصل نمائید

دنیای ورزش
شنبه‌ها
منتشر میشود

بام خانه شما
هرگز چکه نخواهد کرد
اگر آنرا با ایزوگام بپوشانید.
شرکت سهامی پشم شیشه ایران
شاهرضا ـ صبای جنوبی ـ شماره ۱۳ ـ تلفن ۴۴۳۱۷ ـ ۴۸۵۳۱ ـ ۶۶۷۵۳۷
شرکت سهامی پشم شیشه ایران برای فروش و نصب ایزوگام در تهران ـ مشهد بندرعباس ـ زاهدان ـ کرمان ـ کرمانشاه ـ همدان ـ سنندج ـ خرم‌آباد ـ رشت ـ ساری ـ گرگان ـ اراك ـ قم ـ زنجان ـ سمنان ـ قزوین‌ویزد نماینده‌فعال میپذیرد علاقمندان با ما مکاتبه کنند .

آپادانا امسال تورهای نوروزی‌رادر هتل‌های تمام درجه یك وباقیمت‌مناسب تقدیم میدارد
اروپا : ۱۵ ـ ۱٦ ـ ۱۸ ـ ۲۱ ـ ۲۵ روز
خاور دور : ۲٤ـ۲٦ و۲۷روز
امریکای شمالی : ۲۱ روز با ٤ روز توقف در لندن
امریکای جنوبی : ۲٤ روز با ٤ روز توقف در نیویورک
افریقای شمالی : جزایر قناری‌واروپا ۲۸ روز
آفریقای جنوبی و حج‌عمره : ۲۵ روز
حج عمره وچهارکشوراسلامی: ۱۸ و ۲۱ روز
بیروت ـ جده ـ مدینه ـ مکه ـ قاهره و کویت
توجه : برنامه چاپی کلیه تور های نوروزی همراه با تاریخ حرکت ـ قیمت و نام هتل‌ها آماده تقدیم است لطفا با آپادانا تماس بگیرید .
مخصوصا تا ۱۵ آبان ـ ۱۵آذر ـ ۱۵دی رزرو کنند بترتیب از قیمت های مخصوص استفاده خواهند کرد و در صورتیکه تا ۱۵ روز قبل از حرکت منصرف شوند مبلغ سپرده آنان با ٦ درصد بهره مسترد میگردد .
آپادانا : جاده قدیم شمیران ـ چهارراه حقوقی ـ اول ایرج تلفن ۷۵٦۲۰۳ ـ ۷۵٤۸۳۰ ـ ۷۵۷۹۸۹

تلویزیون
بهر
جام جهان نما
مجهز به ماسك مخصوص
که چشم‌ها را خسته نمیکند

گروه شرکتهای تولیدی وواردانی ماشین‌آلات راه‌سازی وساختمانی
ارکان ماشین . ونه
ماشین رول . رولر
خیابان آیزنهاور ـ مقابل دانشگاه آریامهر شماره ٦۲۸ و ٦٤٦
تلفن : ۹۵۹۰۷۸ ـ ۹٦۲٤۵۹ ـ ۹۵۲۸۹۹ ـ ۹۵۹۰۰۲ ـ ۹۵۸۵۵۵

نوار کارتریج
پرشده ٤۰ تومان
نوار کاست
پرشده ۲۵ تومان
استریودیسکو ـ روزولت‌شمالی بالای‌سه‌راه‌دیبا تلفن ۸۳٦۷۹٦

لباسشوئی فقط فیلکو

سوپرتایل
کف پوش پلاستیکی صددرصد وینیل
تهیه شده در کارخانجات شرکت سهامی درخشان تهران
وابسته بگروه تولیدی زیبا
مرکز پخش ونمایشگاه : خیابان شاهرضا بین پهلوی وکالج نبش خارك ۱۱۱
تلفن : ٦٦۰۳۱٦ ـ ٦٦۰۳۱۷ ـ تلفن مستقیم سفارشات : ۴۱۵۳۷

بیمه بازرگانان
Bank Bimeh Bazargana
بهره
بانك من به حساب سپرده من
۷/۵ درصد بهره میدهد
من ، در بانك بیمه بازرگانان ، حساب «سپردهٔ ثابت» دارم و هر مبلغ ، مازاد بر احتیاج داشته باشم ، بحساب سپردهٔ ثابت می‌ریزم ، چون میدانم ، بانك من بموجودی حساب من ۷/۵ درصد بهره میدهد و این ، بیشترین بهره بانکی است که بحساب سپرده تعلق میگیرد .
پول من ، در حساب سپردهٔ ثابت بانك بیمه بازرگانان ، در جای امن و مطمئنی است ، این پول ، علاوه بر اینکه با ۷/۵ درصد بهره منظم بانکی ، مرتباً اضافه میشود ، برای من ، نزد بانك، بطور روزافزون تأمین اعتبار میکند و من با استفاده از این اعتبار میتوانم در موارد لزوم تا ۸۰ درصد مبلغ سپردهٔ خود را از بانك دریافت کنم .
بانك من
بانك بیمهٔ بازرگانان
((ب.ب.بانك))

خبرهای کوتاه

تلگرام تبریك کفیل رئیس جمهوری خلق‌چین

پکن ـ شین‌هوا ـ تونك‌ـ پی‌ـ وو کفیل رئیس‌جمهوری خلق چین بمناسبت سالروز میلاد شاهنشاه و روز ملی ایران‌پیام‌تهنیتی‌برای‌شاهنشاه آریامهر فرستادمتن پیام‌چنین است :

« اعلیحضرت محمد رضا شاه پهلوی شاهنشاه ایران ـ تهران »

بمناسبت سالروز تولد آن اعلیحضرت و روز ملی ایران مایلم تبریکات گرم‌وصمیمانه کشور و مردم جمهوری خلق چین‌رابه‌حضور آن‌اعلیحضرت عرضه بدارم .

چندی پیش علیاحضرت شهبانوی ایران یك دیدار دوستانه از جمهوری‌خلق‌چین به عمل آورد. این دیدار به مبانی دوستی همکاری بین چین و ایران تقویت بخشید.

من مطمئنم دوستی دیرینه بین مردم دو کشور براساس پنج اصل همزیستی مسالمت‌ـ آمیز تحکیم و گسترش‌خواهد یافت .

برای آن اعلیحضرت‌آرزوی سلامتی و شادکامی دارم .

تونك پی‌وو‌ـ معاون رئیس جمهوری خلق چین

ارتقاء بدرجه‌ارتشبدی

بفرمان مطاع مبارک اعلیحضرت همایون شاهنشاه آریامهر بزرگ ارتشتاران تیمسار سپهبد حسن‌طوفانیان جانشین وزیر جنگ از تاریخ سوم آبان ماه ۱۳۵۱ بدرجه ارتشبدی مفتخر و سرافراز گردید .

ایجاددارالترجمه‌نشریات آموزشی

طرح ایجاد یکدارالترجمه‌در وزارت آموزش و پرورش مورد بررسی قرار گرفته است .

این اقدام که‌بمنظورآشنائی دبیران با رویداد های تازه جهانی میباشد بزودی به مرحله اجرا درخواهد آمد .

عده‌ای از کارشناسان فرهنگی عضویت در مرکز دارالترجمه‌را پیدا خواهند کرد . این عده با استفاده از نشریات خارجی وبا اطلاعات و سوابقی‌که از مسائل فرهنگی دارند در موردآشنائی دبیران با مسائل جدید اقدام خواهند کرد .

فرمانداران کل جدید بوشهر و کهکیلویه

محمد سام وزیر کشور در مراسم سلام امروز احسان‌الله حقیقی را بسمت فرماندارکل بوشهر و فریدون امیرابراهیمی را بسمت فرماندارکل‌کهکیلویه به پیشگاه شاهنشاه آریامهر معرفی کرد .

کمك هزینه تحصیلی

بمناسبت میلاد مسعود شاهنشاه آریامهر دیروز طی مراسمی در وزارت اطلاعات از طرف آقای جواد رهنما وزیر اطلاعات بعنوان کمک هزینه تحصیلی فرزندان مستخدمین ، نگهبانان ، تلفن‌ـ چی‌ها ، ماموران انتظامی ، نامه‌رسانان و رانندگان وزارت اطلاعات مبلغی به‌آنان پرداخت شد .

در پایان مراسم یک جلد کلام‌الله مجید از طرف آنان به آقای وزیر اطلاعات هدیه گردید .

مالیات اراضی

سخنگوی وزارت دارائی اظهار داشت : مالیات اراضی بایرداخل محدوده تغییری نکرده است .

مسابقات کانون سوار ـ کاران

آخرین هفته‌مسابقات‌پائیزه کانون سوارکاران ایران با شرکت اسب هائی که‌دردوره های قبل به‌پیروزی‌رسیده‌اند، در ٦ دوره ، فردا در میدان سوار کاری کانون سوار‌ـ کاران ایران واقع در کیلو متر ١٤ جاده کرج برگزار خواهد شد .

مسابقات مزبور از ساعت ۳ شروع خواهد شد .

مدیر عامل جدید برق تهران

مجمع عمومی شرکت برق منطقه‌ای تهران تشکیل شدودر این جلسه‌استعفای آقای‌مهندس صالحی مدیر عامل سابق این شرکت پذیرفته شد و آقای مهندس فضل‌الله محمودیان به سمت مدیر عامل برق تهران انتخاب گردید .

مهندس محمودیان قبلاسمت های مدیرکل نظارت وزارت‌آب وبرق ، مدیر عامل برق‌خراسان وقائم مقامبرق‌تهران را عهده‌دار بوده است .

باتصویب لایحه مهمی که دردست تهیه است

دولت اراضی بزرگ را خریداری میکند

وزیر دارائی اعلام کرد برای جلوگیری از بورس بازی زمین دولت مشغول مطالعه است و بزودی لایحه آنرا تقدیم مجلس خواهد کرد .

وزیر دارائی این مطلب را هنگام تشریح لایحه اصلاحیه مالیات بردرآمددر گروه‌پارلمانی حزب اکثریت عنوان‌کردو افزود بهمین جهت مالیات جدیدی در مورد زمین های داخل و خارج محدوده شهر ها در این لایحه پیش‌بینی نشده است .

گزارش خبرنگار ما حاکی است همانطور که چندی قبل اطلاع داده‌ایم ، براساس مطالعاتی که تاکنون انجام شده ، ضرورت خرید اراضی بزرگ درشهرها بوسیله دولت و عرضه اراضی‌بایر بمردم جهت تهیه مسکن ارزان قیمت مورد تائید مقامات و کارشناسان امور زمین و مسکن قرار گرفته است . این سیاست که‌بعقیده کارشناسان زمین و مسکن و اکثریت مردم بدون خانه ، تنها راه رفع کمبودمسکن‌و جلوگیری از افزایش سریع قیمت زمین می باشد احتمالا ظرف پنج‌سال آینده بمورد اجرا گذارده می شود .

مطالعاتی که در این مورد هم‌اکنون‌جریان‌دارد حاکی‌است دولت در مقابل خرید اراضی ، اوراق قرضه درازمدت دراختیار صاحبان آنها قرار میدهد .

خرید اراضی

امروز یک مقام مطلع به خبرنگار اطلاعات گفت : دولت طی ٥ سال آینده برای ایجاد واحد های مسکونی جدید از جهات مختلف اقدامات تازه و گسترده‌ای در سطح‌کشور بعمل خواهد آورد ، و بمنظور احداث خانه های ارزان قیمت و تامین مسکن برای‌کلیه طبقات، اراضی لازم را درخارج‌و داخل‌محدوده خریداری و در قبال ان به صاحبان اراضی اوراق قرضه خواهد داد .

طرح عباس‌آباد

این مقام افزود : در مورد نحوه خریداراضی‌بزرگ بهترین طرحی که‌درحال حاضردردست اجرا میباشد ، طرح عباس‌آباد و نوسازی این منطقه می‌باشد. شهرداری برای‌اجرای این‌طرح عظیم شهر سازی ، اراضی عباس‌آباد را از صاحبان آن خریداری کرد و در مقابل به صاحبان آن اوراق قرضه با بهره داده . در مورد طرح های خارج از محدوده‌نیزبهمین نحو عمل خواهد شد .

وی در پایان گفت : قیمت زمین قسمت مهمی‌ازهزینه های ایجاد واحد های مسکونی و دیگر تاسیسات شهری و عمرانی را تشکیل میدهد ، بنحوی که با ادامه افزایش قیمت زمین اجرای طرح های عمرانی وخانه سازی درآینده‌با دشواری‌مواجه خواهد بود .

بهمین منظور با توجه‌به نیاز و کمبود مسکن باید از هم‌اکنون اقداماتی در این مورد بعمل اید و در صورت لزوم اراضی داخل و خارج از محدوده در برابر اوراق قرضه خریداری گردد .

راه‌هوائی تهران ـ کرمانشاه افتتاح شد

درفرودگاه کرمانشاه ، مقامات‌محلی از افتتاح خط هوائی تهران کرمانشاه استقبال کردند. عکس چند تن‌از کودکان که لباس محلی به تن دارند ، درکنار خلبان‌و کارکنان‌و مسافران‌هواپیما نشان میدهد .

دیروز یک فروند جت بوئینگ ۷۳۷ هواپیمائی ملی ایران پس از ٤٠دقیقه پرواز ، مسیر بین‌تهران‌ـ کرمانشاه راطی کرد و هزاران‌نفر از مردم کرمانشاه که درفرودگاه این شهر برای تماشای جت‌مسافر بری «هما» اجتماع کرده بودند با شادمانی از افتتاح خط هوائی تهران به‌شهر خود استقبال‌کردند.

در فرودگاه کرمانشاه صد ها نفراز مستقبلین باشنیدن غرش‌جت بوئینگ «هما» در دامنه کوهستان های الوند، سرهای خود رابسوی آسمان آبی غرب بلند کردند وبا پیدا شدن «هما»در افق ، تبسم چهره اهالی کرمانشاه را گشود .

پس‌از نشستن هواپیما درفرودگاه کرمانشاه،جواد شهرستانی‌استاندار کرمانشاهان مقامات محلی‌وگروهی از خانواده های کرمانشاهی از خلبان و کارکنان و سرنشینان هواپیما استقبال کردند و ٤کودک خردسال که لباس محلی به تن داشتند به تیمسار سپهبد خادمی و همراهان خیرمقدم گفتند .

درسالن‌زیبای فرودگاه کرمانشاه که بصورت جالبی تزئین شده‌بود جواد شهرستانی استاندار کرمانشاه بنام نامی شاهنشاه افتتاح خط هوائی تهران‌کرمانشاه را اعلام کرد و هوشنگ اربابی معاون‌وزارت راه‌ورئیس‌هواپیمائی کشوری ـ تیمسار سپهبد علیمحمد خادمی و سناتور علامه‌وحیدی‌نیز در زمینه پیشرفت های کشور و وضع هواپیمائی مطالبی بیان داشتند.

هواپیمای جت بوئینگ ۷۳۷ پس از ۹۰ دقیقه توقف ، مجددا به تهران بازگشت باین ترتیب هفته‌ای ۲ پرواز به کرمانشاه دایر گردید.

مالیات حقوق

بیست هزار کارمند تقلیل‌یافت

حدود بیست هزار نفر از کارمندان رسمی‌دولت‌که‌براساس قانون استخدام کشوری به کارمند رسمی تبدیل شده‌اند ، با تصویب و اجرای لایحه‌جدید اصلاحی قانون مالیات بردرآمد بین ٤ تا ٦ درصد مالیات کمتر پرداخت خواهند کرد .

این کارمندان عموما از محل طرحهای مستمر و یا غیرمستمر سازمان برنامه حقوق میگرفتند و طبق لایحه اصلاحی مالیات حقوق آنان در ردیف مالیات حقوق سایر کارمندان دولت قرار خواهد گرفت .

اکثریت این کارمندان ، در وزارت آموزش و پرورش و سازمان امور اداری‌واستخدامی کشور خدمت میکنند .

در لایحه جدید تغییرات‌دیگری نیز درنرخ‌اشل‌مالیات‌حقوق‌پیش‌ـ بینی‌شده‌که از نظرروشن کردن کارمندان دولت به توضیح و تشریح ان میپردازیم .

طبق تبصره یک ماده شش اصلاحی جدید قانون مالیات بردرآمد ، از تمام حقوق و مقرری کارمندانیکه میزان دریافتی آنان در مدت یکسال ۱۸ هزار تومان (ماهانه۱۵۰۰ تومان) میباشد ماهانه٤درصد مالیات کسر خواهد شد .

بخاطر داشته باشیم که طبق تبصره‌دو قانون مالیاتها،کسانیکه درآمد ماهانه آنان فقط ٥٠٠ تومان (سالانه ٦ هزارتومان) است از پرداخت مالیات بکلی معاف‌میباشند ، بنابراین‌کارمندی که از بابت حقوق و مزایا جمعا ۱۵۰۰تومان حقوق‌میگیرد، فقط نسبت به مازاد ٥٠٠تومان یعنی یکهزار تومان بقیه٤درصد مالیات پرداخت میکند و بدین ترتیب چنین کارمندی ماهانه ٤٠ تومان بابت مالیات خواهد پرداخت .

نحوه محاسبه

براساس همین لایحه اگرجمع دریافتی کارمندی درماه‌از۱۵۰۰ تومان تجاوز کند از مازاد آن بجای ٤ درصد (هزاری چهل تومان) ٦ درصد (هزاری ٦٠ تومان) کسر میشود .

توضیح آنکه اگر کارمندی فی‌المثل ماهانه بابت حقوق و مزایا ۳ هزار تومان دریافت کند بایستی بابت ۲٥٠٠ تومان آن مالیات بپردازد . (همانطور که گفته شد ٥٠٠ تومان اول‌از پرداخت مالیات معاف است) و این پرداخت بدین ترتیب خواهدبود که بابت ۱۵۰۰تومان آن ٤درصد از دریافتی‌اش‌کاسته میشود که مبلغ آن ٦٠ تومان است و بابت ۱۰۰۰ تومان بقیه بجای ٤ درصد بایستی ٦ درصد بپردازد که مالیات این مبلغ نیز ٦٠ تومان خواهد شد .

بنا براین کارمندی که‌سه‌هزار تومان‌حقوق و مزایا داردماهانه مبلغ ۱۲۰ تومان مالیات حقوق پرداخت خواهد کرد و این نحوه محاسبه‌تادریافتی سالانه هفتاد هزار تومان بهمین ترتیب میباشد بنا براین اگر حقوق کارمندی در دستگاه دولت ، در حدود ٦ هزار تومان درماه باشد ، پس از کسر ٥٠٠تومان که از ان مالیات اخذ نمی‌شود نسبت بمازاد آن تا۱۵۰۰تومان (یعنی دو هزار تومان حقوق و مزایای دریافتی در ماه)٦٠ تومان مالیات ، و مازاد برآن، هر هزار تومان ٦٠ تومان‌دیگر مالیات خواهد پرداخت .

پرداخت مالیات حقوق‌ومزایای دریافتی کارمندان قبل از این اصلاحیه بموجب تبصره یک ماده شش‌قانون مالیات‌بردرآمد، تا مبلغ هفتادهزارتومان حقوق سالانه‌پس‌ازکسر ٦هزار تومان، معاف از پرداخت مالیات و نسبت به تمام بقیه از قراری ٤ درصد محسوب میشده‌است.

سلام چهارم آبان درپیشگاه شاهنشاه

بقیه‌ازصفحه اول

درساعت ٤٥ر٨ خدمتگزاران دربار شاهنشاهی، بنیادپهلوی، شورای‌فرهنگی‌سلطنتی، بازرسی شاهنشاهی ، کمیته پیکار با بیسوادی و فرهنگستان زبان ، افتخار شرفیابی‌یافتند. آقای‌علم وزیر دربار شاهنشاهی چنین معروض داشت :

شاهنشاها خدمتگزاران دربار شاهنشاهی‌مولود مسعودهمایونی رابانهایت‌افتخاربه پیشگاه‌مبارک تبریك‌عرض‌مینمایند .مابینهایت مفتخرو سرفرازیم که شاهنشاه بزرگ راخدمتگزارو جان‌نثاریم. شاهنشاهی که منشاء و مبداء قدرت ملی ماست ، شاهنشاهی که مبتکر انقلاب ملی ماست . شاهنشاهی‌که زندگی خویش را وقف سعادت‌ملت‌خویش فرموده و شاهنشاهی که جز به عظمت ایران به چیزی نمی اندیشند . ازدرگاه‌خداوندمتعال خواهانیم به شاهنشاه محبوب و مفخم و علیاحضرت شهبانوی محبوب‌ایران‌ووالاحضرت‌همایون ولایتعهدایران‌وخاندان‌شاهنشاهی سعادت و سلامت ابدی اعطاء فرماید.

شاهنشاه آریامهر پس ازابراز امتنان و تشکر از برابر صف حاضران عبور فرمودند .

در صف خدمتگزاران دربار شاهنشاهی امروز دو خانم‌مدیر کل دیده میشدند که بفرمان همایونی به این سمت منصوب شدند خانم فرشته لاشائی مدیر کل دفتر تشریفات کل‌شاهنشاهی و خانم نیره ضرابی مدیرکل دبیرخانه‌تشریفات کل‌شاهنشاهی.

تبریك نخست وزیر

در ساعت۹بامداد هیئت‌وزیران افتخار شرفیابی یافتند آقای هویدا نخست‌وزیر چنین‌معروض داشت :

شاهنشاها افتخار دارد ازطرف خود و هیئت وزیران‌میلادمسعود ملوکانه را به پیشگاه مبارك تبریك معروض دارد برای ما موجب مباهات است که امسال میلاد فرخنده ملوکانه را درماه مبارك رمضان که ماه طاعت‌و عبادت و خلوص نیت است در شرایطی برگزارمیکنیم که‌ملت ایران در سایه رهبری توانای شاهنشاه آریامهر ،دهه اول انقلاب را با موفقیت کامل‌پشت سر گذارده و اینك با ایمان و اعتقادی راسخ به اصالت راهی که در پیش دارد ، خود را برای ورود به مرحله تمدن‌بزرك‌آماده مینماید .اجازه میخواهد در این روز های مبارك‌که مردم مسلمان ایران با دلهائی پاك وسرشار ازخلوص نیت بدرگاه پروردگار دست نیایش میگشایند ، بار دیگر از طرف خود و هیئت وزیران سلامتی وجود مبارك شاهنشاه آریامهر و سعادت و رفاه هرچه بیشتر ملت ایران‌را از درگاه خداوند متعال مسئلت نماید .

شاهنشاه آریامهر اظهارتشکر فرمودند و سپس از مقابل صف هیئت وزیران عبور کردند .

در ساعت ۹٫۱٥ نمایندگان مجلس سنا افتخار شرفیابی یافتند . آقای مهندس شریف امامی رئیس مجلس سنا به پیشگاه ملوکانه تبریک گفت و شاهنشاه تشکر فرمودند .

بدنبال شرفیابی نمایندگان‌سنا، نمایندگان مجلس شورا بحضور همایونی رسیدندو آقای‌مهندس عبدالله ریاضی رئیس مجلس شورا میلاد شاهنشاه را تبریک گفت .

(تبریکات روسای مجلسین در مراسم سلام چهارم آبان درشماره آینده درج میشود)

آنگاه به ترتیب نخست وزیران، سفیران ، استانداران ،ووزرای مختار سابق ، قضات ، معاونان و روسای ادارات دولتی ، نمایندگان جمعیت های مذهبی، روساء و نمایندگان سیاسی‌دول خارجی ،استادان،روسای بنگاه های ملی و بازرگانی و مدیران جراید ، نمایندگان سازمان‌های تربیت بدنی و پیش‌آهنگی ، نمایندگان‌انجمن‌شهر، شهرداری پایتخت ، نمایندگان اصناف ، انجمن های محلی ، کارگران ، خانه های انصاف و شورای داوری و سرانجام امرای‌ارتش به ترتیب بحضور شاهنشاه شرفیاب شدند و میلاد معظم‌له را تبریک گفتند .

اخبار خارجه

رادیوهانوی گفت: ویتنام شمالی وامریکا درمورد صلح توافق کردند

سایگون ـ رادیو هانوی امروز سکوت خود را شکست و برای نخستین بار اعلام کرد که دولت های ویتنام شمالی و امریکا در مورد پایان دادن بجنگ و اعلام آتش‌بس و استقرار صلح درویتنام بتوافق رسیده‌اند .

خبرگزاری رویتر از قول‌رادیو هانوی گزارش داد که پیش‌نویس قرارداد صلح تهیه شده است و قراراست این‌قراردادروز سه‌شنبه آینده امضاء شود ولی خبرگزاری فرانسه بنقل از رادیو هانوی گزارش دادکه قرارداد صلح‌امضاء شده است‌ولی دولت امریکااجرای آن‌را بتاخیر انداخته است .

رادیو هانوی گفت ویتنام شمالی‌و امریکا در مذاکرات سری خود موافقت کردند .

۱ـ در سراسر ویتنام آتش‌بس اعلام شود .

۲ـ اسرای جنگی مبادله شوند .

۳ـ امریکا از تاریخ سه‌شنبه نهم آبان بمداخله خود در ویتنام‌پایان دهد .

رادیو هانوی گفت روز دوشنبه اول آبان ماه دولت امریکا به‌دولت ویتنام شمالی اطلاع‌داد که‌سایگون با قرارداد صلح مخالفت میکندو بهمین دلیل باید مذاکرات بیشتری صورت گیرد ، رادیو هانوی گفت اشکالی که امریکا با آن مواجه شده در حقیقت فقط بهانه‌ای‌است برای آنکه اجرای قرارداد صلح را بتاخیر بیاندازد ولی با این وجود دولت ویتنام شمالی حاضر است روزسه شنبه‌نهم آبان‌قرارداد صلح را امضاء کند .

رادیو هانوی پس‌از آنکه دولت امریکا را بخاطر بتعویق انداختن امضای قراردادمورد حمله‌قرارداد گفت دولت ویتنام شمالی در عین آنکه خواستارصلح‌است درصورت لزوم تا پیروزی نهائی خواهد جنگید. رادیو هانوی دولت امریکا رابه‌نقض قرارداد نیزمتهم کرد و وگفت دولت‌امریکا همچنان رژیم وان‌تیو را برسرکار نگهداشته و به تجاوز خود در جنوب ویتنام ادامه میدهد . رادیو هانوی گفت امریکاقرارداد صلح را محترم نشمرده است . رادیو هانوی گفت ملت‌های ویتنام ، لائوس ،کامبوج، امریکا، چین و شوروی آماده‌اند همه چیز را بخاطر صلح قربانی کنند اما آنها تسلیم سیاست فشار دولت نیکسون نخواهند شد . ما همچنان به‌همکاری با مردم لائوس و کامبوج در جنگ با تلاش های آمریکا برای تسلط براین دوکشور ادامه میدهیم .

مامردم هندوچین تاپیروزی‌نهائی خواهیم جنگید .

اجتماع مردم

بامداد امروز هنگامی که طرح توافق آمریکا وویتنام شمالی از رادیو هانوی پخش میشد عده زیادی از مردم پایتخت در چهارراهها و میدانهای‌بزرگ شهر برای شنیدن آن اجتماع کرده بودند .

در تفسیری که از رادیو هانوی پخش شد گفته شده است دولت ویتنام شمالی وظیفه خود میداند که حقایق اوضاع را باطلاع هموطنان خود ، جنگجویان کشور ومردم سراسر جهان برساند مفسر رادیو هانوی گفت که بدرخواست دولت امریکا پخش طرح موافقت‌نامه دو کشورتاکنون چندین‌بار بتعویق افتاده است ولی بعقیده دولت انتشار این مطلب بهیچوجه در جریان مذاکرات تاثیری نخواهد داشت زیراطرفین هم‌اکنون درباره متن قرارداد و تاریخ امضای آن‌بتوافق‌رسیده‌اند. در همان حال که رادیو هانوی درباره قرارداد صلح سخن می گفت(توان‌ـوان‌ـلام) وزیر خارجه ویتنام جنوبی اعلام کرد قبل‌از انجام انتخابات امریکا در روز سه‌شنبه سیزدهم آبان ماه آتش‌بس اعلام نخواهد شد . حمله رادیوهانوی‌به دولت‌امریکا و متهم کردن این کشور به‌نقض قرارداد صلح این سئوال را بوجود آورده که آیا دولت‌ویتنام شمالی هنوز وفادار است‌یانه. یک سخنگوی سفارت امریکا پس‌از شنیدن گزارش رادیو هانوی گفت من نمی توانم در این مورد اظهار نظر کنم .

رادیو هانوی همچنین در یک برنامه بزبان انگلیسی گفت جمهوری دمکراتیک ویتنام به تعهدات خود در این قرارداد وفادار است .

رادیو هانوی گفت در متن این قرارداد نباید تغییری داده شود و تاریخ‌امضای‌آن همانطور که قبلا قرار شده باید نهم آبان ماه باشد .

دولت امریکا از دولت ویتنام شمالی خواسته است که درمتن قرارداد تغییرداده‌شودو امضای قرارداد بتعویق بیافتد .

در واشنگتن مقامات رسمی‌امریکا در مورد خبر اعلام‌فوری آتش‌بس با احتیاط سخن گفتند . وزارت خارجه از هرگونه اظهار نظر فوری درباره سخنان رادیوهانوی خودداری کرد و در سایگون نیز مقامات دولتی حاضر نشدنددراین مورد اظهار نظر کنند.درواشنگتن مقامات رسمی گفتند برای اعلام آتش بس هنوزمسائل کوچکی‌باقی مانده است که باید حل شود.این مقامات به نطق اخیروان‌تیواشاره کردند که گفته‌است هرگونه‌آتش بس باید با حل سیاسی مسئله ویتنام همراه باشد .در واشنگتن کی‌سینجرمرتبا با نیکسون درتماس و مذاکره است .

رادیو هانوی امروز دردنباله گزارش خود در مورد قرارداد صلح گفت دو کشور امریکا و ویتنام شمالی در مذاکرات‌سری پاریس موافقت‌کردند که‌قرارداد صلح روز سه‌شنبه ۹ آبان ماه بوسیله وزرای خارجه امریکا و ویتنام شمالی در پاریس امضاء بشود . بموجب همین قرارداد امریکا موافقت‌کرد بمباران‌ویتنام شمالی و مین گذاری بنادر آن را از تاریخ ۲۹ مهر قطع کند .

دو کشور باید روز ۲۷ مهر متن قرارداد را درهانوی پاراف میکردند و سپس وزرای خارجه دو کشور روز چهارم آبان یک قرارداد رسمی را در پاریس امضاء میکردند .

رادیو هانوی‌گفت روزنوزدهم مهر امریکائی ها پیشنهادکردند که برنامه کار صلح تعدیل شود و گفتند که بمباران و مین‌گذاری ویتنام شمالی روز ۲۹ مهرقطع شود و در تاریخ پاراف‌و امضای قرارداد نیز تغییر داده شود و روز ۲۸ مهر امریکائی‌ها باردیگر پیشنهاد کردند که بدلیل وجود چند مشکل برنامه جدیدی برای صلح تهیه شود .

در پاریس یک سخنگوی ویتکنگ از تقاضای ویتنام شمالی در مورد اجرای قرارداد صلح که مورد توافق قرار گرفته حمایت کرد یک عضو هیات نمایندگی ویتکنگ در مذاکرات صلح پاریس گفت آمریکا باید همانطور که قرار بوده روز نهم آبان قرارداد صلح را امضاء کند و بجنگ پایان دهد .

در جلسه کنفرانس صلح پاریس که بعد از ظهر امروز در پاریس تشکیل شد نیز خانم «شی‌پین» وزیر خارجه ویتکنگ از آمریکا خواست که به قرارداد صلح وفادار بماند در سایگون یک دیپلمات نزدیک به «وان‌تیو» گفت من‌سخنان‌رادیو هانوی را باور نمی‌کنم .

رادیو هانوی گفت :

ویتکنك از شنبه آتش‌بس میدهد

دانانگ ـ پلیس ویتنام‌جنوبی اسناد و مدارکی‌به جنگ آورده است که بموجب آنها به افراد ویت‌کنگ دستور داده شده است از ساعت ۱۱ بامداد روز شنبه آتش‌بس را درکلیه جبهه های جنگ رعایت کنند .

منابع رسمی آمریکا دردانانگ ضمن افشای این مطلب گفتند که اسنادو مدارک مربوط به دستور آتش‌بس توسط مقامات ویتنام جنوبی دراختیار مقامات امریکائی گذارده شده است .

دراسناد و مدارک به‌افراد ویت‌کنگ دستور موکد داده شده است‌که‌به‌عملیات‌تروریستی و خرابکارانه دردانانگ پایان داده و آتش سلاح های خودرا از ساعت۱۱بوقت محلی‌خاموش کنند .

دانانگ‌که‌از روز شنبه صلح و آرامش درجبهه های جنگی آن‌برقرار خواهد شد طی روز های اخیر صحنه نبرد های شدیدمیان‌ویت‌کنگ ها وسربازان دولتی ویتنام جنوبی بوده است .

سربازان ویتنام جنوبی‌دیروز دردانانگ به حملات شدید علیه کمونیست ها دست زده و خانه به‌خانه درجستجوی ویت‌کنگ ها و افراد مظنون به همکاری باویت‌کنگ ها برآمدند.

براثر هوای گرم بیروت یك جنگل بزرك آتش گرفت

بیروت ـشهربیروت دیروز گرم ترین روز های خودرا طی‌سی‌سال اخیر گذرانید . ظهر دیروز گرما سنج دربیروت‌در سایه چهل‌درجه بالای صفر را نشان میداد.خشکی هوا و گرمای بیسابقه موجب پیدایش‌دهها‌کانون‌حریق درپایتخت و اطراف آن شد در حومه بیروت یک جنگل آتش گرفت و در یک مساحت ٦٥هزارمتری کلیه‌درختان زیتون و درختان‌دیگراز بین رفت. کلیه اتومبیل های آتش نشانی شهرداری وگردان‌صنف مهندسی برای مبارزه با حریق و جلوگیری از سرایت آن به مناطق مسکونی بسیج شده‌اند .

ر تصادف ۲ وانت ۳۵ نفرمجروح شدند

در تصادف دو وانت ۳۵نفر مجروح شدند . حادثه در راه مسجدسلیمان ـ سد رضاشاه روی‌داد ، مجروحین سرنشینان وانت شماره ۱۸٦۹۳ برانندگی حافظ ووانت شماره ۱۸٦۲۹ برانندگی میرزاآقا کاظمی بودند . این دووانت درخلاف‌جهت‌همدیگر حرکت میکردند که براثر سرعت زیاد باهم تصادف کردند و یکی از دووانت درکنار جاده واژگون شد .

هند ۹۱ هزار اسیر پاکستانی راتسلیم بنگلادش میکند

دهلی نو ـ « جاگ‌جیوان‌رام» وزیر دفاع هند دیروز در یک مصاحبه مطبوعاتی اظهارداشت در صورتیکه‌شیخ مجیب‌الرحمان نخست وزیر بنگلادش تصمیم بگیرد کلیه اسیران پاکستانی را بعنوان جنایتکار جنگی تحت محاکمه قرار دهد ، هند این افراد را تسلیم وی خواهد کرد .

وزیر دفاع هند که در یک مصاحبه مطبوعاتی سخن‌میگفت خطاب به‌خبرنگاران اضافه‌کرد: شیخ مجیب می‌تواند کلیه ۹۱ هزارنفر اسیران جنگی‌پاکستان را از ما تحویل بگیرد

اخبار ، رویداد ها ، شایعات و گفتگو ها در

بازار سیاست

درپایتخت های منطقه نسبت‌به بهبود افق مناسبات یکی دوکشور عربی با ایران امیدواریهائی ابراز میگردد و ناظران سیاسی معتقدند تماس های نزدیکی که همزمان با حضور وزیر خارجه ایران در سازمان ملل میان وی و وزرای خارجه کشور های عربی صورت گرفت نتایج نیکی به‌بار خواهد آورد . چنین اظهار عقیده میشود که مناسبات سردو بی‌تفاوتی که‌از سال گذشته میان ایران و کویت حکمفرمابوده‌بابازگشت قریب‌الوقوع سفیر کویت درتهران و عزیمت سفیر ایران به‌کویت بحال عادی بازخواهد گشت.

★★★

ژنرال سوهارتو رئیس جمهوری اندونزی در بازگشت از سفری که به‌چند کشور جهان در پیش دارد احتمالا توقف کوتاهی در تهران خواهد داشت . بنظر میرسد که توقف سوهارتو در تهران از دو تاسه ساعت بیشتر بطول نیانجامد ودر این فرصت تبادل نظر هائی میان مقامات دو کشور صورت گیرد .

★★★

تحولات و فعالیت و مبارزات احزاب «اقلیت و اکثریت» درایران برای نخستین بار توجه مطبوعات غرب را بخود جلب کرده و طی چند هفته اخیر چندی از روزنامه هاو هفته‌نامه های سیاسی پایتخت های غربی باتوجه به جریان انتخابات انجمن های شهر و شهرستان و شورا های آموزش و پرورش منطقه‌ای ، تفسیر هائی دراین زمینه انتشارداده‌اند .این تفسیر هادر عین حال حاوی اشاراتی به‌اختلافات داخلی در حزب اقلیت است .

★★★

● روزنامه‌نیمه‌رسمی الاهرام چاپ قاهره در شماره پریروز خود نتایج سفر شاهنشاه وشهبانو به شوروی راطی مقاله مفصلی‌تشریح کردو طی آن از حمایت ایران از حقوق اعراب‌که دراعلامیه مشترک ایران و شوروی بدان اشاره‌رفته یاد نمود .

الاهرام در قسمت های دیگری‌از این مقاله به‌استقبال گرم دولت و ملت چین از شهبانو و بیانات شاهنشاه هنگام گشایش اجلاسیه جدید پارلمان اشاره میکند .

★★★

تفسیر های روزنامه های مهم شوروی از جمله ایزوستیاو پراودا از نتایج دلپذیر مذاکرات رهبران ایران و شوروی همچنان ادامه دارد و رادیو مسکو نیز در برنامه های مختلف خود بدون استثناء این تفسیر هارا منتشر میکند .در تفسیری که ایزوستیا دیروز به‌قلم مفسر معروفخود «نیکلای‌ایوانف» منتشر کرد اظهار عقیده نمودسفر شاهنشاه و مذاکرات رهبران دو کشور بیان کننده این واقعیت‌است که میان ایران و شوروی مناسبات دوستانه استواری برقرار است .

★★★

پروفسور یحیی عدل رئیس کل حزب مردم اعلام کرد تمام نیروی حزب برای رفع سوء تفاهم های داخلی بمفعالیت درآمده . وی اظهار امیدواری می‌کند که بزودی اختلافات بین جناحهای مختلف حزب رفع شده و بین معترضین‌و کادر رهبری حزب مجددا «آشتی» برقرار شود .

★★★

رهبران حزب اکثریت همچنان سرگرم هماهنگ کردن برنامه های انجمن های شهر و شهرستان و شوراهای منطقه‌ای هستندوسنگین ترین برنامه آینده آنان انتخاب بیش از یکصد نفر از افرادحزبی است تا آنها را بعنوان «شهردار» در شهر هائی که اکثریت را در انجمن های شهر بدست آورده‌اند بکار گمارند.

★★★

باشرفیابی سفیر جدید فرانسه و نخستین سفیر اکرادیته سودان و ورود سفیران جدید ژاپن وایتالیا، اندونزی و اطریش کادر سفرای خارجی مقیم تهران که در چند ماهه اخیر خالی شده‌بود به‌تدریج پرمیشود .

سفیران جدید ژاپن وایتالیا در ده روز اخیر وارد تهران شدندو «ابوبکرعلوی آخسین» سفیر جدید اندونزی عصر دیروز وارد ودکتر آلبرت فیلز سفیر جدید اطریش‌روز شنبه آینده به تهران وارد خواهد شد .

برای خرید کالا های صنعتی ایران

ایران به بلژیک اعتبار میدهد

بعد از ظهر دیروز صورتجلسه دومین اجلاسیه کمیسیون مشترک همکاریهای اقتصادی ، صنعتی و فنی ایران و بلژیک در وزارت‌اقتصادبامضاء رسید.

شرکت در برنامه پنجم

براساس این صورتجلسه بلژیک آمادگی کامل خود را برای شرکت فعالانه در برنامه پنجم عمرانی ایران ابرازداشت و اعلام‌نمود که برای این‌منظور کلیه تسهیلات اعتباری لازم با بهترین شرایط در بلژیک فراهم میباشد . بنابراین موافقت‌نمودند که پس از تکمیل برنامه پنجم عمرانی ایران ، کارشناسان دو کشور بمنظور تعیین رشته های همکاری فیمابین ملاقات نمایند.

اعتبار ایران به بلژیك

از نظرتوسعه روابط بازرگانی بین دو کشور موافقت گردیدکه به صادرات کالا های صنعتی ایران به بلژیک توجه خاص مبذول شود . برای رسیدن‌باین هدف بلژیک اعلام داشت که تسهیلات موثری برای افزایش صادرات محصولات صنعتی ایران به بلژیک فراهم خواهد ساخت و ایران اظهار آمادگی نمود که اعتباری در اختیار بلژیک بگذاردتا بمصرف‌خرید کالا های صنعتی معینی‌ازایران برسانند .

در مورد همکاریهای صنعتی مذاکراتی در زمینه اجرای طرحهای ساخت قطعات پیش ساخته شده ساختمانی ـوسائل برقی و الکترود های‌جوشکاری صورت گرفت و تشکیل شرکت های مختلط تولیدی جهت‌تامین بازار های ایران و بلژیک و کشور های ثالث مورد تائید طرفین واقع شد .

همچنین‌در مورد همکاریهای مشترک بمنظور تاسیس‌کارخانه ساخت ورقه های آلومینیومی در ایران بطوریکه هزینه های ارزی آن از محل صادرات شمش آلومینیوم ایران به بلژیک تامین شود مذاکره‌نمودند و قرار شد کارشناسان مربوطه بزودی برای بررسی جزئیات این همکاری در تهران ملاقات و گفتگونمایند . طرفین همچنین در مورد ایجاد شرکت‌مختلط تولید پتروشیمی برای تهیه کالا های واسطه در ایران وصدور آن به بلژیک بمنظور ساخت نهائی محصولات‌پتروشیمی‌ابراز تمایل نمودند .

قسمت اعظم این محصولات در بازار های اروپای غربی و سایر بازارها بمصرف خواهد رسید و ضمنا احتیاجات ایران را تامین خواهد کرد . سازمانهای مربوطه دوکشور برای بررسی بیشتر در مورد این همکاری بزودی‌درتهران تشکیل جلسه خواهند داد .

پیشنهاد بلژیك

بلژیک پیشنهاداتی در زمینه همکاری در بعضی از رشته های اتمی ، هیدروالکتریکی و طرحهای بهداشتی عمومی نمود و قرارشد ایران نظ

علی «ع»

گزارشی از چگونگی فاجعه آمیزترین جنایت در تاریخ اسلام

نوشته :
محمد حیدری

بخدای کعبه که رستگار شدم

شب بود، سکوت بود ، تاریکی بود ،و توطئه بود ...

مردمان کوفه‌بیشتر خفته‌بودند و کمتر بیدارودریاد خدا...لکن علی «ع» از آن معدود مردم بود که شب زنده‌داریش‌به یادخدا، روحانیت نوزدهمین شب ماه مبارك رمضان سال چهلم هجری را صفا می بخشید . علی دراین شب نیز چونان همه شب های عمر خویش بیدار مانده بود تا با معبودش راز بگوید و نیاز بطلبد.ودر این شب که می‌رفت این جهان خاکی را به جهانیان جهان‌خواه واگذاردوبه‌جاودانگی پیوندد ، راز ونیازش بامعبودچه شکوه و روحانیتی داشت ؟!

شوق وصال نزدیك ، شادی رهیدن روح‌از قفس تنك دنیای پرمشقت و پیوستن به ملکوت اعلی ، شیر خدارابی خودو بی تاب کرده بود . می باید علی ، این شیرخدا ـ معلم سرمدی و زمامدار اقالیم بی شمار اسلام‌را در این حالت دید تا اندکی برعظمت ذات‌یگانه آگاهی‌یافت، چرا تنها وقتی علی که دنیائی‌از صلابت ذوالفقارش‌بر خود می لرزید،چنین در پیشگاه‌باریتعالی از خود بیخود شود و از خوف برخود بلرزد ، انسان عادی می تواند ذره‌ای از عظمت بیکران «الله» را ادراك کند ....

شب‌بود ، تاریکی بود ، خوف خدا بود و علی بود و محراب عبادت و خلوت او با معبود ...

سرانجام شب از نیمه گذشت و سحر نزدیك شد . علی‌بناچار و برای انجام آخرین ماموریت معنوی خویش از آن‌عالم‌روحانی بیرون آمد و به جانب مسجد کوفه رفت ... علی می رفت تا چنانکه باید ، شهید شود،آنهم بهنگامی که سر برآستان خدا می‌ساید...علی‌به سوی‌شهادتگاه مقدس خویش می رفت و خودمی دانست کی‌ودر چه لحظه‌شمشیر آغشته به زهر مردی اسیر شده در دام زنی کینه‌توز،تارك‌والایش را خواهد شکافت.امااین‌دانستن ذره‌ای تردید در دلش نمی‌ریخت و لحظه‌ای پایش را در پیشروی سست نمی کرد . علی و ترس از مرك ؟!

برای آنانکه بواسطه‌سیه‌دلی منکر علم امام بر اسرارنهان هستند شاید این نکته که علی از پیش بر لحظه‌شهادت خود وقوف داشت غیر قابل قبول باشد . اما برای‌هم‌اینان نیز ، شاهدی زمینی وتاریخی هست که ثابت می کند شهسوار اسلام در شب‌نوزدهم ماه مبارك رمضان با آگاهی از آنچه در انتظار اوست به محراب رفت و سر برآستان خداسودتا ضاربش نیت‌پلید خویش را عملی کند .

تاریخ به صراحت شهادت می دهد که « اشعث‌کندی » که یکی از کسانی بود که طرح توطئه شب نوزدهم را ریختند ، از خوف آنکه مبادا توطئه عملی نشود و هستیش بخطر افتد ، پیشاپیش مولای متقیان را از ماجری آگاه کرده بود ... و در آن شب علی می دانست در محراب عبادت چه‌خواهد گذشت.علی می دانست ، و بی تردید به جانب مسجد کوفه گام‌برمی داشت .

شتاب کن ، شتاب کن !

شب بود ، سکوت بود، تاریکی بود ، خیانت بود ، توطئه بود ، وزشتکاری بود ...

زشتکاران نیز دراین‌شب‌بیدار مانده بودندوانتظار لحظه موعود را می کشیدند.ازدیدگاه‌اینان، همه چیز آماده بنظر می رسید. قطام ، شبیب‌بن‌بحیره ،وردان‌بن خالد وسرانجام عبدالرحمن‌بن ملجم نیز ، در شب نوزدهم آن ماه مبارك رمضان از جمله شب زنده‌داران بودند . اینان بیدار مانده بودند تا کار پلید خویش را نیکو به سامان برسانند .

وحشت و شادی اینان را تواما فرا گرفته بود . از آن وحشت داشتند که‌توطئه‌پلیدشان شکست بخورد ،و از آن جهت شادبودند که گه‌گاه وضعی را که بعداز انجام توطئه خواهند داشت ،در نظر مجسم می کردند .

قطام از آن شاد بود که تلافی خون پدرو برادر خواهد کرد . ابن‌ملجم بدانجهت در لذت‌غرقه می‌شد که وصال قطام را نزدیك می دید . اشعث ووردان نیز بدین‌سبب مشعوف‌بودند که با شهادت‌علی، راهشان به سوی کرسی قدرت هموار می‌شد .

گروه توطئه گران بدین‌سان شب را در مسجد کوفه به سحر رساندند .

لیکن درآخرین لحظات خواب برابن‌ملجم چیره شد ، اما هنوز تمامی پیکر این زشتکار را فرا نگرفته بود که صدای گام‌های سنگین ومتین علی به گوش رسید و«اشعث کندی» کهلحظه‌ای پیش از مولای متقیان خود را بمسجد رسانده‌بود ندا برآورد :

ـ یاابن‌ملجم ! النجا ، النجا بحاجتك فقد افضحك‌الصبح ...

ای پسر ملجم شتاب کن ، شتاب کن در انجام مقصودت که نزدیك است سفیدی صبح تورا رسوا کند.

ابن ملجم چشم‌گشود . نگاهش یکباره بقامت راست و صورت ملکوتی علی‌افتاد. وحشتی شدید برجانش مستولی شد . لرزید ، رنگ باخت و صولت مرگ را احساس کرد . تردید یکباره بر جانش ریخت وچیزی نمانده بود برخیزد وبگریزد . اما نگاهش از علی برچادر قطام که از آغازدهه دوم ماه مبارك رمضان در مسجد کوفه معتکف شده بود، افتاد و هوس ، ناگهان تردید ووحشت را از جانش بیرون راند.

در این لحظه آنچه محرك ابن ملجم برای ریختن خون پاك مولای متقیان بود ، شوق وصال قطام بود، نه انگیزه‌ای که نخست بار وی را به‌این خیال شوم انداخت . ابن‌ملجم وقایع چند ماه اخیر زندگیش را یکباره از یاد برده بود ...

از زبان تاریخ

آنچه سبب شد تا ابن‌ملجم بهراهی کشیده شود که جزلعنت ابدی نصیبی برایش نداشت ، در درجه اول مولود ومحرکی سوای وصال قطام بود.

پس از جنگ نهروان که‌علیرغم میل‌باطنی‌مولای‌متقیان بوقوع‌پیوست وبجز ده نفر از خوارج شرکت کننده در این جنگ بقیه بقتل رسیدند ، بازماندگان خوارج در گوشه وکنار سرزمین‌های وسیع اسلام پراکنده شدند و علیه‌مصالح عالی جامعه اسلامی بتبلیغ پرداختند . این فعالیت‌ها از یک سو واقدامات معاویه وعمر وعاص علیه علی‌بن‌ابیطالب از سوی دیگر وضع آشفته‌ای در دنیای اسلام ایجاد کرده بود.

در این شرایط ، اتکاء علی علیه‌السلام فقط برمعدود جوان مردانی بود که نه تلقینات خوارج در ایشان اثری داشت و نه‌وعده وعیدهای معاویه و عمروعاص .. بدین لحاظ هرچه می‌گذشت‌وضع حکومت اسلامی آشفته‌تر می‌شد.

سرانجام امیرمومنان که لحظه شهادت خویش را نزدیک می‌دید تصمیم گرفت یکبار دیگر قدرت واقعی اسلام را در مقابل جهانیان جهانخواهی چون معاویه بنمایش بگذارد . علی تصمیم گرفت یکبار دیگر سپاهیان معتقد اسلام راگرد یکدیگر جمع کند . او درشرایطی چنین تصمیمی را اتخاذ کرد که وضع مالی دستگاه خلافت با اجرای چنین نیتی منافات داشت زیرا اکثر عمال خلافت درولایات، وجوهات ماخوذه از مسلمین را اختلاس کرده و حتی عده‌ای چون والی ری ، بیت‌المال را برداشته وبه مخالفین علی پیوسته بودند.

اما ببینیم تاریخ سرانجام این آخرین تصمیم شیرخدا را چگونه ضبط کرده است : درتاریخ‌آمده است که :

«علی دراین‌اوضاع واحوال»
فرمان بسیج عمومی‌داد ونخیله»
«(واقع‌در ۲ کیلومتری کوفه)»
«را لشگرگاه ساخت و شخصا»
«درحال التهاب وتب بایای»
«پیاده به آنجا رفت وبرگشت»
«وبا آنکه در بستر ، در آتش»
«تب می‌سوخت بیانیه‌ئی تهیه»
«فرمود که در آغاز چون شیر»
«غران بکوفیان حمله وازاینکه»
«بااینهمه عتاب و خطاب از»
«خواب‌بیدار نمی‌شوندسرزنش»
«واز یاوه‌سرائی و هرزه‌درائی»
«که بکسی عزت نمی‌بخشد و»
«خاص مردم پست‌و ذلیل است»
«سرزنش وبالاخره در اینکه»
«حفظ عزت وشرافت وقومیت»
«هرملتی وابسته به‌فداکاری و»
«جانبازی است داد سخن»
«داد. . علی مردم را بمسجد»
«احضار فرمود وچون نقاهت»
«داشت بیانیه را به دست‌سعید»
«غلام خودداد که برای مردم»
«قرائت نماید و شخصا نیز از»
«دری که از مسجد به خانه»
«او باز می‌شد به‌مسجد آمد .»
«در این وقت پیراهن او»
«وصله‌دار ، کمربندو کفش او»
«از لیف‌خرماو شمشیری‌حمایل»
«داشت که‌بند آن نیز از لیف»
«خرما بود وباقیافه‌ئی آرام و»
«متین روی‌سنگی نشست‌وسعید»
«شروع بخواندن بیانیه نمود»
«وآنرا باصدای رسا و لحنی»
«گیرا قرائت کرد.»
«بیانیه علی کارخود را کرد»
«وتعلیمات عالیه او را بثمر»
«رسانید، ومردم‌بی‌روح ومرده»
«کوفه رازنده‌ساخت، همانهائی»
«که‌برای جهاد در زمستان‌قبل»
«بعذر سرما و در تابستان»
«گرما و سایر اوقات بهانه»
«دیگر می‌آوردند اینک منقلب»
«شده و شور وغوغائی به‌پا»
«ساختند ... مردم دسته دسته»
«به‌نخیله کوچ و چادرمیزدند»
«شهر کوفه عوض شد و در»
«هرکوی وبرزن قعقعه سلاح»
«بگوش می‌رسد، شمشیرهادر»
«یاری‌علی ازغلاف بیرون آمده»
«وزنگ‌گیری می‌شود، و نیزدها»
«و گرزها صیقلی وزره وخود»
«وسپرها گرد زدائی می‌گردد.»
«بازارهای اسلحه سازی و»
«نعلبندی شب وروز باز وبنام»
«علی‌آماده فروش و اصلاح و»
«تعمیر وسائل جنگی است .»
«درهر معبری چادرها وخیمه»
«ها ومهمات جنگی برپشت»
«چهار پایان بسوی نخیله»
«می‌رود ، کوفه با آن عظمت»
«شهر عشق به علی گردیده...»
«علی‌امر فرمود کلیه‌سپاهیان»
«درنخیله حاضر باشند تاز»
«آنها سان ببیند و شخصا به»
«نخیله رفت و از آنهاسان»
«دید . بالغ بریکصد هزار»
«سرباز فداکار بودند . اینها»
«شاگردانی بودند که اخلاص»
«عمل را از علی آموخته‌بودند»
«وهیچ قصدی جز رضای خدا»
«نداشتند ، زیرا در این جنگ»
«ها علی از گرفتن غنیمت آنها»
«را نهی می‌فرمود واطراف‌علی»
«هم برخلاف معاویه زروسیم»
«می‌بارید، حتی دستگاه‌مخالف»
«علی در مضیقه مالی بود .و»
«این سربازان‌بدون‌طمع چپاول»
«بیامید سودی در این راه از»

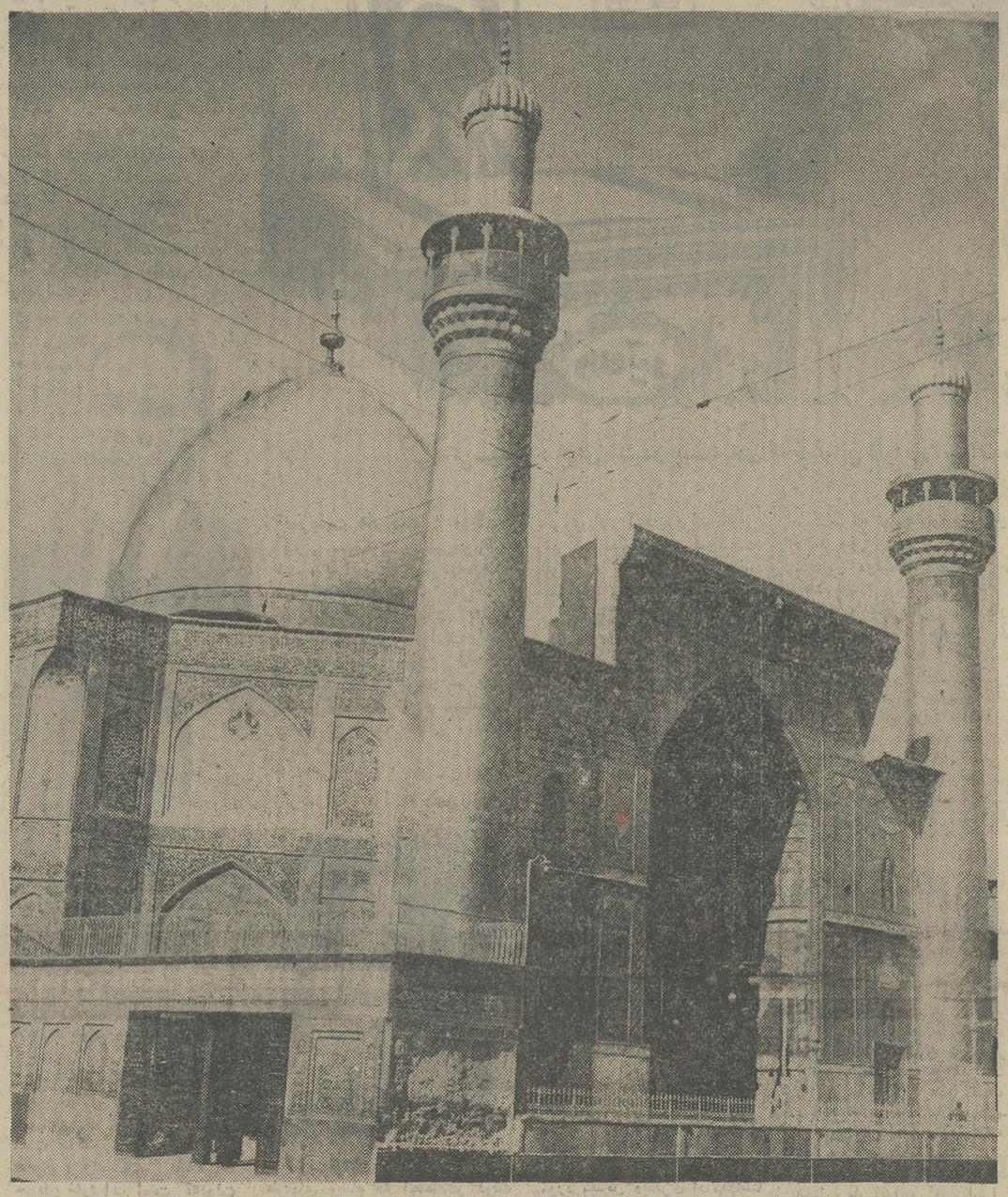

این ، نمائی از مرقد مطهر علی علیه‌السلام ، امام نخست شیعیان جهان ، مرد مردان ، لنگر زمین و آسمان ، مولای متقیان است ..... در اینجا، جسم مردی خفته است که‌روح شریف و پاک و بزرگش ، در ملکوت آسمانها ، شکوهی جاودانه‌دارد . و ازاین‌رواست که اینجا ، نه یک مرقد مطهر ، نه‌یک زیارتگاه ابدی ، بلکه میعاد و معبود میلیونها قلب ، در سراسر عالم ، است که خون ایمان در آنها جریان دارد .....

«شوق جانبازی در رکاب‌علی»
«سرازپا نمی‌شناختند . اما»
«افسوس وهزارافسوس که‌قبل»
«از حرکت این سپاه علی در»
«محراب عبادت شربت شهادت»
«نوشید.»

مرك علی ، تنها چاره ؟

این نص صریح تاریخ در باره میزان نفوذ و محبوبیت شیرخدا درمیان مسلمانان‌است. بخاطر همین محبوبیت بود که دستجات مخالف علی‌میدانستند مادام که حضرتش‌حیات دنیوی دارد محال است آنان بمقاصد شوم خود برسند وبدین لحاظ همه آنها یک اندیشه مشترک داشتند وآن نابودی علی علیه‌السلام بود ، و قرعه این ماموریت شوم بنام سه تن از خوارج افتاد.

عده‌ای ازخوارج‌که علی‌علیه‌السلام و معاویه را عامل اختلافات دنیای اسلام میدانستند در سر اندیشه قتل آنها را می‌پروراندند . بعدا نام عمروعاص‌به این صورت‌افزوده شد و طرح ترور این سه تکوین گردید و تکامل یافت .

و در راس گروه توطئه‌گران نام اشعث‌کندی‌والی‌مخلوع آذربایجان که به امر علی کنار گذاشته شده بودونیزبرکن‌عبدالله، عبدالرحمن بن‌ملجم و عمروبن بکرقرارداشتند. اینان که جملگی از بازماندگان خوارج بودند گمان میبردند اگر پسرعم گرامی رسول خدا را به همراه معاویه و عمروعاص نابود کنند مشکلات دنیای اسلام راحل کرده‌اند !!

با این گمان پلید ، آنان در مکه به طرح‌ریزی توطئه پرداختند.(دراین هنگام اشعث کندی در کوفه‌بود) و سرانجام به این نتیجه رسیدند که‌علی، معاویه و عمروعاص را یکشب و در یک لحظه به قتل‌رسانند.

کشتن علی «ع» را ابن‌ملجم بر عهده گرفت ، قتل معاویه به عهده برکن‌بن عبداله گذاشته شد و عمروبن‌بکر مامور نابود ساختن عمروعاص گردید .زمان انجام نقشه نیز سحرگاه شب نوزدهم ماه مبارک رمضان ،به هنگام اقامه نماز صبح تعیین گردید.

پس از ادای سوگند ، هر یک از این سه مکه را به‌جانب محل ماموریت خود ترک‌کردند اما ننها ابن‌ملجم ماموریت خود را نه برحسب این قول وقرار بلکه‌به انگیزه‌ای‌دیگر که‌خواهیم گفت، انجام داد . معاویه مورد اصابت شمشیر برکن‌بن عبدالله واقع شد اما چون‌زخم شمشیر عمیق نبود از مرگ رست . عمروعاص که‌وسیله اشعث‌کندی که با او دوستی دیرینه داشت از توطئه اگاهی یافته بود در شب‌موعودتمارض کرد ،ازرفتن به مسجد خودداری ورزید و بجای‌خود «خارجه‌بن‌ابی‌حنیفه» قاضی مصر را که باومخالفت می‌ورزید به مسجد فرستاد و او را به کشتن داد . اما ابن‌ملجم ...

در دام پرنده گوشتخوار !

ابن‌ملجم که از خوارج بود در شرایطی برای انجام‌ماموریت پلید خود به کوفه وارد شد که چهار هزار نفر از بازماندگان کینه‌توز خوارج در کوی «کنده» کوفه سکونت داشتند . حضور اینان‌در پایتخت علی خطری محسوب‌میشد و حضرتش که این را میدانست میتوانست آنان را بسرزمین های دور تبعید کند. اما این از عدل علی به دور بود که قبل ازمشاهده حرکتی خلاف ، چهار هزار نفر را قصاص دهد .

ابن‌ملجم به کوفه آمد و به‌محله خوارج رفت و در آنجا به‌خانه دختری طناز و بی‌بدیل از حیث وجاهت ، که قطام نام داشت راهنمائی شد . (قطام بر وزن‌کلام نام پرنده بزرگ و گوشخواری‌نظیر شاهین است و برخی نام این‌زن را به غلط قطامه ذکر کرده‌اند) پدر و برادر قطام در جنگ نهروان کشته شده‌بودند و وی برای کینه‌جوئی از علی ، مهریه خویش را قتل امیرمومنان قرار داده بود .

در آن روزها خانه قطام مرکز مخالفین علی بود و هر تازه‌وارد به خانه این دختر سیه‌دل‌وکینه‌توز راهنمائی و علیه علی برانگیخته میشد. ابن‌ملجم نیز بمحض ورود به کوفه به خانه قطام که بوسیله اشعث کندی از نیت پلید او آگاه شده بود ، راهنمائی گردید.

ابن‌ملجم که هنوز در انجام نیت پلید خویش و دست آلودن بر خون امیرمومنان و پسرعم گرامی پیامبر تردید داشت ، در نخستین ملاقات عقل و دل و دین به گرو جمال قطام نهاد و قطام که به‌این نکته پی برده بود با وعده‌های فریبنده خویش برآتش درون‌سیاه ابن‌ملجم دامن زد و چنان کردکه تردیدهای او همه فرو ریخت .

طرح کشتن علی در خانه قطام تکمیل شد و مقرر گردید شبیب‌بن بحیره ووردان‌بن خالد (که هردو از خوارج بودند) نیز به هنگام اجرای نقشه پلیددر کنار ابن‌ملجم باشند تا اگر اشکالی پیش آمداو را یاری دهند . قطام نیز از آغاز دهه دوم ماه مبارک رمضان به بهانه اعتکاف ، چادری در مسجد کوفه برافراشت تا ضمن آنکه در آخرین لحظه هم عبدالرحمن را از تردید برهاند ، شاهد مرگ‌مولای متقیان نیز باشد . و چنانکه‌دیدیم این حیله‌گر سیه‌دل در پیش‌بینی خود اشتباه‌نکردو تاچشم ابن‌ملجم به مولای متقیان افتاد وحشت

بقیه درصفحه ۲۰

شماره ش ن ر ۷۵۵۳ تاریخ ۵۱/۷/۲۹

آگهی از شرکت مخابرات ایران

بمنظور گسترش و فراهم آوردن‌امکانات‌بیشتر برای واگذاری‌شماره های جدید قسمتی از کابل های منطقه زیرمربوط‌بمرکز تلفن ضرابخانه‌بعلت ضرورت فنی از تاریخ ۵۱/۸/۲۰ برگردان میشود و ناگزیر اختلالاتی در ارتباط تلفنی مشترکان محترم روی خواهد داد .(شماره تلفن مشترکان گرامی تغییر نخواهد کرد)م‌الف ۱۱۷۱۸

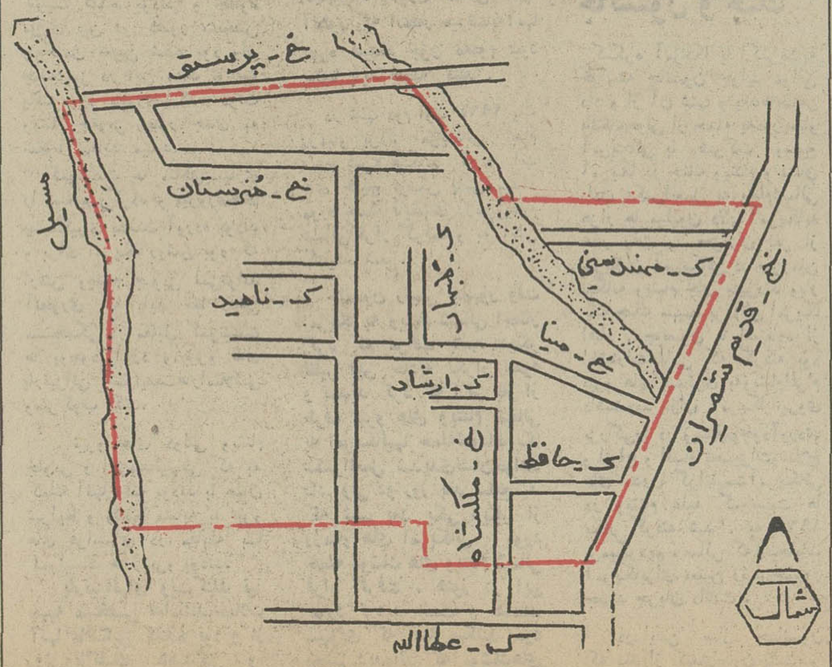

آ ـ ۵۵۷۰٦ اداره نصب شبکه شرکت مخابرات ایران

برگزیده برای عید فطر امسال

Bank Bimeh Bazarganan

وام

بانك من به نسبت موجودی پس انداز من

تا ۵ برابر وام میدهد

من ، در بانك بیمه بازرگانان ، « حساب پس‌انداز » دارم و همیشه سعی میکنم با کاستن از هزینه‌های زاید روزمره ، به پس‌انداز خود بیفزایم ، چون ، بخوبی میدانم هرچه بر موجودی پس‌انداز من افزوده شود، بهرهٔ بانکی قابل‌توجهی که بآن تعلق میگیرد، بیشتر خواهد شد . مهمتر از این ، میتوانم برای مصارف گوناگون مانند خرید خانه ، توسعه کسب و کار ، عروسی ، امور صنعتی و کشاورزی ، مسافرت ، خرید اتومبیل ونظایر آن ، به‌نسبت موجودی پس‌انداز خود تا ۵ برابر (تا ۳۰۰ هزار تومان) وام بگیرم . در حقیقت ، امتیازات حساب پس‌انداز بانك من ، پشتوانه اطمینان بخش زندگی من است.

بانك من

بانك بیمهٔ بازرگانان

((ب.ب.بانك))

سرمقاله

اصلاحیه مالیات بر درآمد وهدف‌های آن

متن اصلاحیه جدید قانون مالیات بر درآمد را که برای تقدیم به مجلس آماده شده است در شماره گذشته بنظر خوانندگان عزیز رساندیم .

در فصول و مواد این اصلاحیه ، نکته‌یی خصوصا جلب نظر میکند و آن هدف قانون است . برای ما که تلقی خاصی از مالیات بردرآمد داریم و قوانین مالیاتی را اغلب بعنوان وسیله‌یی برای تامین درآمدهای تازه بنفع خزانه دولت میشناسیم ، این جنبه قانون اهمیت بسزا دارد . درواقع ما کمتردیده‌ایم قانونی در زمینه مالیات بردرآمد وضع شود که به هدفی غیر از تحصیل درآمد توجه داشته ومعافیتهای آن غلبه داشته باشد . حال‌آنکه در یک تعریف صحیح و دقیق ، وضع مالیات و تامین عواید تنها هدف قوانین مالیاتی نیست و مالیات را صرف‌نظر از جنبه اخیر ، میتوان بعنوان عاملی موثر در جهت ایجاد نظم و تعادل اجتماعی به‌کار گرفت .

فی‌المثل در قانون جدید مادیی هست‌که بموجب‌آن کارخانجات بزرگ تولیدی واقع در داخل شعاع شصت کیلومتری مرکز تهران‌اگر تاسیسات خود را کلا به خارج از شعاع یکصدوبیست کیلومتری مرکز تهران انتقال دهند ده تا پانزده سال از پرداخت مالیات بردرآمد معاف خواهند بود .

این ماده خیلی خوب نشان میدهد که چگونه میتوان از قوانین مالیاتی در جهت مسائل اقتصادی واجتماعی و بطور کلی در جهت برنامه‌های مملکتی بهره گرفت . بطوریکه ملاحظه میکنید در اینجا دولت از یک رقم عایدی چشم پوشیده است تا صاحبان کارخانه‌های تولیدی را تشویق کند به منتقل ساختن تاسیسات خود از تهران به نقاط دیگر ، چون این کار یکی از تدابیر موثری است که میتوان برای ازمیان بردن تمرکز ثروت و جمعیت و درعین‌حال مبارزه با آلودگی محیط زیست در شهر تهران به کار بست .

درجای دیگر ماده دیگری از قانون میگوید «در مورد اراضی واقع در محدوده شهر تهران نرخ مالیات دو برابر نرخهای مذکور درین ماده است . نسبت به مالکین فعلی درصورتی که ظرف یکسال از تاریخ تصویب این اصلاحیه و نسبت به مالکین بعدی درصورتی که ظرف یکسال از تاریخ تملک ، درزمین خود مستحدثات مناسب ایجاد نمایند در مدتی که زمین در مالکیت آنها بوده است مالیات به نرخهای مذکور در متن ماده وصول خواهد شد ».

برعکس مورد قبلی که از معافیت مالیاتی در جهت یک هدف اقتصادی و اجتماعی استفاده شده بود اینجا از طریق تشدید مالیات، دولت میخواهد بورس‌بازی زمین را در محدوده شهر تهران محدود و عنداالمقدور مهار کند . چون یکی از ابتلائات تهران‌اینست که مقدار زیادی زمین بایر وامالکین این زمینها به امان خدا رها کرده و گوش به‌زنگ نشسته‌اند تا روزی که قیمت زمین به حد اعلای ترقی برسد و ایشان زمین خود را با چندصد برابر منفعت بفروشند . نتیجه آنکه درین وانفسای زمین و مسکن ، قدم به قدم انسان در تهران زمینهایی را می‌بیند که به زباله‌دانی تبدیل شده و مرکز نشو انواع حشرات و نشر انواع بیماریهاست . ولی حالا با این نرخ سنگین مالیاتی طبعا برای اشخاص صرف نخواهد داشت که سالها یک قطعه زمین را بدین صورت نگهدارند .

در سایر موارد نیز بهمین کیفیت ، اصلاحیه جدید قانون مالیات بردرآمد ناظر بر هدفهای اجتماعی و اقتصادی و تسهیل در اجرای برنامه‌های مملکتی است که نشان میدهد دیگر دولت ایران نیاز ندارد قوانین مالیاتی را صرفا با هدف تامین عایدات و روبه‌راه‌کردن وضع خزانه تدوین کند .

اشکال آتش بس

هنوز امید زیادی به آتش بس نیست !
ولی آتش بس حتمی است !

«آیا وان‌تیو » واقعا اینقدر مقتدر شده است که میتواند در برابر امریکا و خواسته های جهانی او مقاومت نماید؟ آیا ژنرالی که اگر قدرت امریکانبود حتی یکروز نمی توانست بر صندلی ریاست تکیه بزند و همین ملت ویتنام نخستین اقدامی که میکرد اورابرکنار و شخصیت های بی طرف راکه از ابتدا باادامه جنگ مخالف بودند زمامدار میکرد، حالا کارش بجائی رسیده که میگوید « امریکا فریب خورده‌است »؟

آیا براستی امریکا ، چنانکه در دو مقاله پیش احتمال‌داده شد، نقاط ضعفی دارد که‌نمی خواهدژنرال تافرمان را از کار بردارد و با این‌که میداند اگر یکساعت تااعلام آتش بس جلو بیفتد علاوه بر آنکه میلیونها دلار بسود مالیات دهندگان امریکائی صرفه‌جوئی شده ، از ریختن خون صد ها انسان های محروم و محکوم باطاعت کورکورانه جلوگیری خواهدشد ولی بعلت همان نقاط ضعف او را با اعمال قدرت تسلیم نمیکند؟

جواب پرسش های بالا همه منفی است !

هم وان‌تیو و هم فرمانداران و ژنرال های پرستاره او میدانند که هر لحظه‌ای امریکا اراده کند اوو همه یارانش‌دیگر نخواهندبود.

امریکا بهیچوجه نقاط ضعفی ندارد که فقط وان‌تیو دست روی آن گذارده باشد و اصولا وقتی قدرت آمد نقاط ضعف از بین میروند . پس چرا ژنرال سرسختی نشان میدهد؟

او در سخنرانی رادیوئی دیروز صبح خود صریحامخالفت خود را با پایان جنگ‌و برقراری آتش بس اعلام داشت درحالی که کاخ سفید واشنگتن اعلام‌کرد که پس از استماع گزارش کی‌سینجر رئیس جمهور امریکا معتقد شده‌است پایان جنگ نزدیک است ؟!

گرچه سخنان وان‌تیو از طرف بسیاری از شنوندگان خصوصا خبرگزاران جهان به انواع واقسام تعبیر و تفسیر و ترجمه شد ولی آنچه راکه سرانجام خبرگزاری فرانسه انتشار داد جز این مفهومی نداشت که بنظر ژنرال وان‌تیو امریکا فریب ویتنام شمالی را خورده است وآنهابه آتش بس وفادار نخواهند ماند .

با این‌که میتوان تا اندازه‌ای قبول کرد که امکان دارد کمونیست های ویتنام بعهد خودوفا نکنند و با یك بهانه جزئی مقررات آتش بس رانقض نمایند واین امر در سایر نقاطجهان و در طول بیست‌و پنج سال اخیر بارها سابقه داشته است ، اما نمی‌توان گفت امریکا و مشاوران رئیس جمهور با اطلاعات وسیعی که از سوابق عهدشکنی کمونیست ها دارند به بهانه‌جوئی های آنان کاملاآشنا میباشند ، در مذاکرات چند هفته‌ای خود درباره‌این نکته مهم نیندیشیده باشند و حالا وان‌تیو می خواهد خودرا دایه مهربان‌تر از مادر معرفی کند.

بنظر نویسنده تنها علتی که ژنرال وان‌تیو را وادار بمقاومت کرده است ، وکمونیست هانیز آنرا تعبیر باشاره وخواست خود امریکا کرده‌اند ، اینست که وان‌تیو با این بازیهای لفظی ووقت گذرانی ها میخواهد تاحد امکان تاریخ‌آتش بس را به عقب اندازد تا هواپیما هاو سلاح‌هائی که پنتاگون برای‌تقویت او ارسال میدارد هرچه زودتر برسدو بنظر من آن لحظه‌ای‌که سر فرماندهی جنگهای ویتنام جنوبی مطمئن گردد اسلحه به اندازه کافی به انبار هاو پایگاه های سایگون رسیده بلافاصله آتش بس اعلام خواهدشد.

برای این بازی پنتاگون یاسایگون بهرحال جزاین‌دلیلی برای تاخیر اعلام آتش‌بس نمیتوان تصور کرد چون همه چیز آماده است . طبیعی است رسیدن اسلحه‌کافی میتواند ژنرال های سایگون و پنتاگون هردو را مطمئن سازد که دیگرغافلگیر نخواهندشد و کمونیست هانیز که‌این تاخیر رازیر سر امریکا میدانند میفهمند که عهدشکنی امکان ندارد.

بهرحال جنگ قبل از روز آغاز انتخابات پایان خواهد یافت بدلیل آنکه سیل اسلحه و هواپیما طبق اعلامیه وزارت دفاع امریکا اکنون در آبهای اقیانوس آرام بسوی‌ویتنام‌جنوبی سرازیر میشود.

حسین رامتین

ویتنام پس از آتش بس

از : نیوزویك

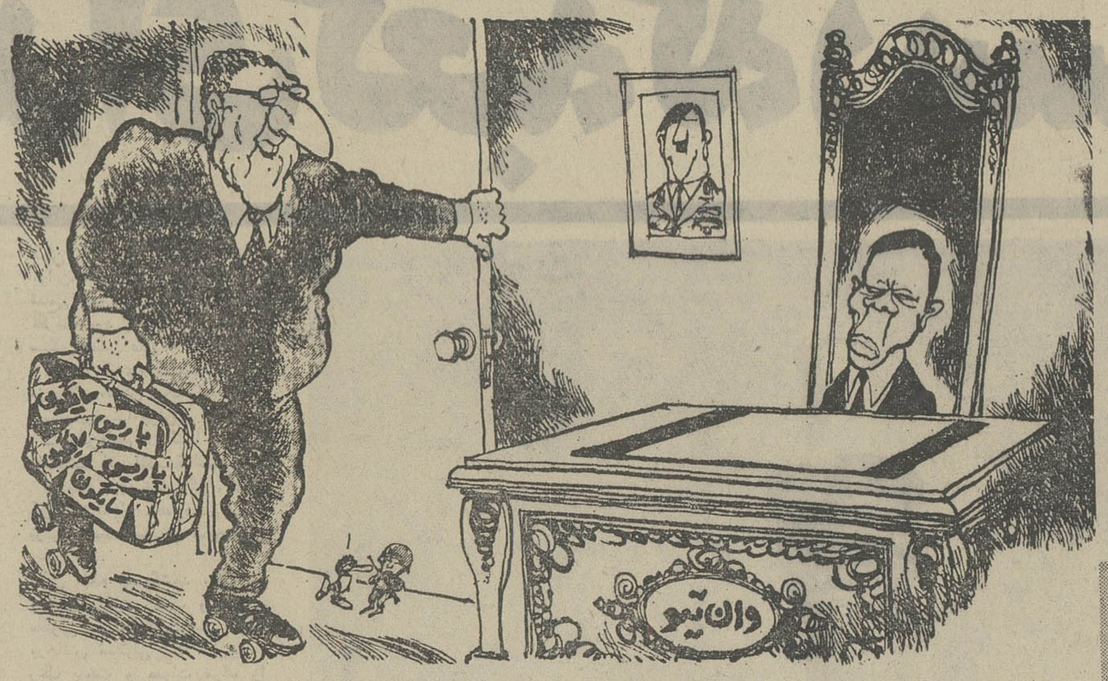

کی‌سینجر : برای شنیدن پیشنهادی که‌نمیتوانی آنرا ردکنی آماده‌ای ؟
کاریکاتور از هرالدتریبون

انتشار مداوم گزارش هائی در باره پایان‌قریب‌الوقوع جنك ویتنام در مطبوعات بین‌المللی ، هیجان و تحرك تازه‌ای را موجب شده است وخبرنگاران و نویسندگان وابسته به نشریات معروف وپر تیراژ جهان سخت‌بتکاپو افتاده‌اند که حقایق مربوط به مذاکرات و تماسهای واشنگتن‌و هانوی را درك کنند و هرچه بیشتر وکاملتر اطلاعاتی در زمینه توافق امریکا و هانوی و سایگون بدست آورند . برای رسیدن باین هدف خبرنگاران‌برای تماس با شخصیت های بین‌المللی و مقامات هانوی و سایگون و واشنگتن تلاش پردامنه‌ای راآغاز کرده‌اند ، تاسئوال هائی راکه در مورد پایان قریب‌الوقوع جنك ویتنام برای آنها و مردم جهان مطرح است‌با شخصیت های مزبور در میان‌گذارده‌وباکسب‌نظریات آنها دورنمای صلح و آینده ویتنام راتصویر کنند . از جمله این خبرنگاران رئیس سازمان خبری مجله نیوزویك مقیم سایگون « نیکولاس‌پروفیت » است‌که در چند روزاخیر بابسیاری از مقامات ویتنام جنوبی و افسران و شخصیت های امریکائی تماس گرفته است و نظر آنها را درباره پایان قریب‌الوقوع جنك ویتنام و همچنین آینده سیاسی این کشور جویا شده‌است و براساس اطلاعاتی که‌بدست آورده است مقاله‌ای راکه در زیر میخوانید و حاوی نکات تازه وجالبی است تهیه کرده است.

***

«هنری کیسینجر»و «له‌دوك‌تو » دو هفته پیش در پاریس با یکدیگر ملاقات و مذاکره کردند ، در این مذاکرات چهار شرط اصلی که برای برقراری آتش بس از طرف هانوی پیشنهاد شده بود مورد بحث قرار گرفت و این مذاکرات شایعه وجود توافق بین هانوی و واشنگتن و پایان قریب‌الوقوع جنك ویتنام رابر سر زبانها انداخت و دیری نگذشت امیدبرقراری آتش‌بس در ویتنام جهان را فراگرفت.

در مورد مسئله نظامی‌ویتنام هردو نماینده هانوی‌وواشنگتن به توافق رسیدند که آتش‌بس در ویتنام برقرار شودوهمزمان بابرقراری آتش بس اسیران جنگی امریکا در ویتنام شمالی آزاد شوند و بطوری که یکی از ناظران سیاسی وارد به‌امور ویتنام اظهار داشته است تنها مذاکرات بر سر جزئیات مواد موافقتنامه باقی مانده است و دو طرف در اصل بایکدیگر به توافق کلی رسیده‌اند.

از نظر سیاسی کی‌سینجر قبول کرده است که یك‌دولت ائتلافی بنا به‌خواسته هانوی‌بعد از برقراری آتش بس درویتنام بروی کار بیاید و باقبول این شرط انعطاف و نرمش زیادی در مقابل هانوی از خود نشان داده است ، در عوض هانوی تضمین کرده است که درمورد سرنوشت سیاسی ویتنام‌وخط ـ مشی که این کشور در آینده ازآن پیروی خواهدکرد، بطور مستقیم باسایگون مذاکره‌کند

نگوین وان‌تیو

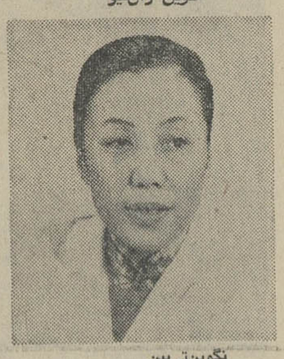

نگوین‌نی‌بین

و دراین مورد فقط کافی است که با دولت سایگون بتوافق برسد.

مسئله‌ای که درموردتشکیل دولت ائتلافی در سایگون بعد از برقراری آتش بس مطرح است و هنوز در باره آن‌بین هانوی و واشنگتن مذاکرات جریان دارد این است که‌دولت ائتلافی از نمایندگان سه‌جبهه کمونیست ها، بیطرفها ودولت کنونی سایگون تشکیل‌خواهد شد ، یا این که بیطرفهاحذف میشوند و این دولت باشرکت نمایندگان دو جناح یعنی کمونیست ها و طرفداران‌دولت وان‌تیو تشکیل میشود. هانوی از دیر باز خواستار شرکت نمایندگان سه نیروی سیاسی ویتنام در دولت ائتلافی آینده بوده است .

واشنگتن با این‌طرح‌موافقت کرده است ،ولی « وان تیو » بابروی کار آمدن دولت‌ائتلافی وشرکت نمایندگان کمونیست هاو غیره در دولت آینده سایگون مخالفت میکند.

نگو- کونگ ـ دوک رهبر بی طرفهای ویتنام که احتمالادر دولت آینده نقش مهمی خواهد داشت .

«وان‌تیو» برای رد کردن پیشنهاد تشکیل دولت ائتلافی برای خود دلیل قانع کننده‌ای دارد . او اطمینان دارد که‌نمی تواند نفوذ خودرا بر یك دولت ائتلافی حفظ کند بنابر این با تشکیل چنین دولتی مخالفت‌می کند . از طرف دیگر «وان‌تیو» به بیطرفها مظنون است ومعتقد است که نمایندگانی که‌بظاهر بیطرف نامیده میشوند بدون تردید در مقابل کمونیست ها موافقت و نرمش بیشتری‌نشان میدهند و در حقیقت طرفداران او در دولت ائتلافی در اقلیت قرار میگیرند و باین ترتیب وان‌تیو مانع اصلی برای پایان دادن بحث مربوط به دولت ائتلافی شده است و هانوی و واشنگتن بهتر دیده‌اند که بحث در مورد چگونگی تشکیل دولت ائتلافی و ترکیب آنرا نیمه تمام گذارده و آنرا بوقت دیگری موکول کنند.

در عوض مذاکرات را در مورد مسائل دیگری ادامه‌دهند و دراین میان واشنگتن تلاش میکند که شاید بتواند وان‌تیو رابه پذیرش شرط هانوی و تشکیل دولت ائتلافی راضی کند.

با وجود این که هنوز مسائل بسیار و متعددی در مذاکرات نمایندگان هانوی و واشنگتن مطرح است و دو طرف میکوشند که هرچه زودتر درمورد آنها بتوافق برسند، روشن است که هانوی و واشنگتن درمورد مسائل اصلی و کلی به توافق رسیده‌اند و آنچه حالا در مذاکرات آنها مطرح‌است جزئیات مربوط به این مسائل‌کلی است .

دولت ائتلافی

آنطور که من پس از مصاحبه با تعداد زیادی از مقامات دولتی سایگون و کسانیکه به جزئیات مذاکرات هانوی و واشنگتن و وان‌تیو وارد هستند استنباط کرده‌ام ، دولت ائتلافی که بعداز دولت کنونی سایگون و برقراری آتش‌بس روی کار خواهد آمد دارای حداقل ۳۰ عضو است . دولت ائتلافی باید بلافاصله پس از بروی کار آمدن و بدست‌گرفتن زمام امور ویتنام مقدمات آغاز انتخابات عمومی را برای تشکیل مجلس ملی فراهم آورد ابتدا از میان سی نفر نمایندگان مزبور عده‌ای برای تشکیل یک کمیته انتخاب خواهند شد و کمیته‌مزبور تصمیم میگیرد که کدامیک از گروههای سیاسی و مذهبی ویتنام جنوبی‌میتوانندنامزد های‌انتخاباتی را برای شرکت در مجلس ملی معرفی کنندودر انتخابات‌نمایندگان خود را شرکت دهند. هریک از این گروهها باید طرفدارانی‌درمیان ملت ویتنام داشته باشند و تعداد تقریبی طرفداران و وابستگان‌آنها یکی از عوامل برسمیت شناختن آنها برای شرکت در انتخابات است .

در سطحی بالاتر از این کمیته، کمیته اجرائی قرار دارد ، کمیته اجرائی دربرابر کمیته ائتلافی اول کوچکتر است و اعضاء معدودی به نمایندگی از سه‌جناح نامبرده در آن شرکت دارندکمیته اجرائی در حقیقت وظیفه اصلی رهبری ملت ویتنام و اداره امور را به عنوان دولت به عهده دارد و عالیترین مرجع دولتی است و اعضاء آن از سه جناح بیطرفها، کمونیستها و طرفداران وان‌تیو و دولت کنونی سایگون یعنی همان سه گروهی که در کمیته ائتلافی شرکت دارند تشکیل میشوند . ترکیب کمیته اجرائی باید مورد تائید و موافقت هر سه گروه شرکت کننده در دولت ائتلافی باشد.

در انتخاب اعضاء دولت ائتلافی هیچیک از گروهها نباید نظر و خواسته خود را بر دیگران‌تحمیل کند. پیش بینی میشود کمونیستها اکثر اعضاء شرکت کننده دردولت ائتلافی ویتنام را از میان‌ویت‌کنگها انتخاب کنند.

هر گروه آزاد است که هر طور که میخواهد انتخابات برای‌تعیین اعضاء شرکت کننده در دولت را انجام دهد . بعد از دهسال جنگ مداوم بین‌نیروهای‌آمریکائی و ویت‌کنگ افسران امریکائی برجسته‌ای که من با آنها تماس گرفته‌ام هنوز عاجزانه میگویندکه نمیدانند سران و سیاستمداران ویت‌کنگ که امکان دارد در دولت ائتلافی شرکت کنند احتمالا چه کسانی خواهند بود .معروفترین و شناخته شده‌ترین نامها از سیاستمداران ویت‌کنگ ، «نگوین هیونو» و خانم «نگوین‌تی‌بین» و «هیون‌تان‌نات» هستند که امکان دارد از جمله نمایندگان کمونیست ها در دولت ائتلافی باشند . در این‌میان شانس خانم تی‌بین ازهمه بیشتر است .

«وان‌تیو» از حالا بظاهرمردانی را که میخواهد برای شرکت در دولت ائتلافی بدون بیطرفها معرفی کند انتخاب کرده است . رئیس سنای ویتنام جنوبی «وان‌هیوین» و رئیس مجلس ملی «دوک‌دان وانگ» و نخست‌وزیر ویتنام ، «تران‌تین‌خیم» و ژنرال «تاروان دین» نمایندگان‌انتخابی اوهستند.

«وان‌تیو»به امکان‌شرکت‌نمایندگان گروه سوم ، یعنی بیطرفها حتی نمی‌اندیشد و هنوز بدرستی‌معلوم نیست که سیاستمداران برجسته و معروف بیطرفها که امکان‌شرکت آنها در دولت ائتلافی باشد چه کسانی هستند. اگر وجودنیروی سوم بیطرف در دولت ائتلافی پذیرفته شود نمایندگان بیطرف از میان بعضی از گروههای سیاسی معروفی که به‌کمونیستها وهمچنین «وان‌تیو» بستگی ندارند انتخاب میشوند و در این میان از رئیس سابق مجلس ملی ویتنام«نگوکونگ دوک» و رهبر گروه سیاسی‌آزاد به عنوان یکی از سیاستمداران بیطرف نامبرده میشود .

انتخابات ویتنام بدون تردیدتحت نظر یک دولت خارجی انجام میشود و امکان نظارت فرانسه و یا یک دولت خارجی دیگردر انتخابات میرود . مجلس ملی آینده ویتنام جنوبی ۳۰۰ نماینده خواهد داشت و بالطبع هر یک از جناحهائی که دارای‌طرفداران بیشتری باشند تعداد نمایندگانشان در مجلس زیادتر خواهد بود . اولین اقدام مجلس ملی تهیه یک قانون اساسی جدید برای ویتنام است . طبق قانون اساسی جدید امکان دارد که جبهه آزادیبخش ویتنام که‌درحال حاضر غیرقانونی است به عنوان یک جبهه سیاسی و قانونی شناخته شود.

ادامه بحران در شیلی

باوجود تقلیل‌وخامت اوضاع‌درشیلی، این کشور هنوز بحرانی است و افراد پلیس نقاط حساس شهرهارا تحت کنترل دارند . در عکس چندتن از سربازان مسلح در کنار یک جایگاه بنزین در سانتیاگو دیده می‌شوند . در جریان اعتصاب اخیر بسیاری از جایگاههای بنزین تعطیل شدند و وسائل نقلیه در مضیقه‌قرار گرفتند .
عکس رادیوئی اطلاعات

داستان جنگ وصلح ویتنام

از : یونایتدپرس
ترجمه : پرویز پرتو

آغاز یک جنگ تمام عیار

فساد و رشوه خواری که‌در دولت ویتنام جنوبی وجود داشت ، این دولت را هدف انتقادات شدیدی میکرد که اغلب آنهابحق وارد بودند.

نا امیدی از دولت هر روز تعداد بیشتری از جوانان نارضائی رابه صفوف ویت کنك میپیوست و خشونت نیرو های پلیس و نظامی در سر کوبی تظاهر کنندگان مخالف دولت نیز از عوامل مهم دیگر در افزایش جوانان ناراضی و پیوستن آنها به صفوف جبهه آزادی بخش ویتنام بود و هرچند که درگیری نیرو های دولتی باکمونیست هاو درجنك های پارتیزانی افزایش می ـ یافت ، امریکا نیز که‌بحمایت و برای تقویت دولت ویتنام جنوبی در جنك داخلی ویتنام پاگیر شده بود، بیش از پیش باصطلاح « آلوده » ویتنام می شدو در چنین‌موقعیتی«جانسون» معاون « کندی » بعنوان رئیس جمهوری این کشور ریاست دولت امریکا رابعهده گرفت، هنوزدرویتنام شمالی«هوشی‌مین» حکومت میکرد . او جبهه آزادی بخش ویتنام جنوبی «ویت‌کنك » را حمایت میکرد و با ارسال تجهیزات وسلاح هاو آذوقه مورد نیاز ویت‌کنك ها آنها را در ادامه جنك با نیرو های دولتی ویتنام جنوبی و امریکائیها تقویت میکرد . شوروی و جمهوری خلق چین از مدافعان و حامیان اصلی کمونیست های ویتنام جنوبی بودند و از راه های ارتباطی چین و شوروی از راه خشکی و دریا سلاح و خواربار برای ویت کنگها به ویتنام شمالی فرستاده میشد و از ویتنام شمالی بدست ویت کنگها می رسید.

امریکائیها مدعی بودند که سربازان ویتنام شمالی‌در جنك داخلی ویتنام جنوبی‌نیزشرکت دارند و دوش‌بدوش‌ویت کنگها می جنگند . دامنه جنك نیرو های دولتی و امریکائیها با کمونیست ها تا تمام قسمت‌های شمالی ویتنام جنوبی امتداد می یافت وحتی به لائوس و کامبوج نیز رسیده بود.

تاسال ۱۹٦٤ هر دو دولت ویتنام شمالی و ویتنام جنوبی تثبیت شده بودند و خطوط مرزی بین دو کشور مشخص و کامل تعیین شده بود ولی جنك نیز در این مدت توسعه یافته بود بطوری که دولت ویتنام جنوبی بطور جدی به سقوط تهدید میشد.

کمونیست ها مناطق‌بسیاری را تسخیر کرده و پیروزی‌های چشمگیری بدست آورده بودند و برای امریکا روشن بود که ارتش ویتنام جنوبی نمی‌تواند آنطوری که باید خط دفاعی مستحکمی در مقابل کمونیست ها بوجود آورد و نیرو های پارتیزانی کمونیست‌هارامتلاشی وسرکوب کند.

نیرو های دولتی ویتنام جنوبی و امریکائیهائی که به کمك آنها رفته بودند با همان شرایط و وضع مشابه با نیرو های فرانسوی در مقابله با کمونیست ها روبرو بودند.

پارتیزانهای ویت‌کنك نیز جبهه مشخصی نداشتند،حملات آنها غافلگیر کننده بود و از روش‌وتاکتیك همیشگی و مشخص جنك های‌پارتیزانی‌که همان حمله و گریز است استفاده میکردند ، برق آسا حمله میکردند و بسرعت در میان جنگلهای انبوه وصعب ـ العبور و ناشناس برای نیرو های امریکائی پنهان میشدند و یا در میان روستائیان مخفی میگردیدندوجستجوبرای یافتن آنها بمثل این بود که‌بخواهند ماهی را در یك اقیانوس پیدا کنند . سربازان امریکائی جنگل را نمی شناختند و در سرزمینی بیگانه ، ناآشنا با زبان و سنن و جغرافیای محلی، بهمان گیجی و سردرگمی‌نیرو های فرانسوی دچار بودند و تجهیزات مدرن نظامی آنها آنطور که انتظار میرفت‌به‌آنها بهره نمیداد چون معلوم نبود بکجا باید حمله کنند .

در شب دوم اوت ۱۹٦٤ یك رزمناو بزرك امریکائی بنام «مادوکس» هنگامی که در آب های خلیج تونکن پاس میداد مورد حمله قایقهای رزمی‌ویتنام شمالی قرار گرفت و به آتش کشیده شد .

جانسون رئیس جمهور وقت امریکا به ویتنام شمالی اخطار کرد که مراقب باشد دیگر نظیر این حادثه تکرار نشود و تهدید کرد که اگر باز از طرف نیرو های ویتنام شمالی به امریکائیها حمله‌شودامریکا عکس‌العمل شدیدی‌نشان‌خواهد داد. ولی دو روز بعد شایع‌شد که شب بعد یکی دیگر از رزمناو های امریکائی مورد حمله موشك های ویتنام شمالی قرار گرفت . هنوز در این مورد تردید است و هستند شهودی که ادعا میکنند خود بچشم دیده‌اند که موشك‌های ویتنام شمالی دستی امریکائی را هدف قرار داد و یك گروه دیگر از کسانی که در محل بوده‌اند مدعی هستند که‌چنین نبوده‌است و رزمناو مورد حمله نیروی ویتنام شمالی قرار نگرفت و هیچگونه خسارتی به کشتی وارد نیامده است .

در هر صورت روز بعداز دومین حادثه جانسون خبر حمله به دومین رزمناو آمریکائی را به اطلاع مردم آمریکا رساند ، و چند روز بعداز کنگره‌آمریکا خواست باو اختیار تام بدهد که هرگونه اقدامی راکه لازم‌بداند در مقابله با ویتنام شمالی انجام دهد .

جانسون و جنك

کنگره آمریکا با اکثریت‌به خواسته جانسون جواب موافق داد و از آن شب و بعدهابظاهر بانتقامجوئی از حمله به‌دورزمناو آمریکائی با شرکت وسیع آمریکا در جنك ویتنام و نشان دادن عکس‌العمل به‌ویتنام‌شمالی هزار ها میلیون دلار آمریکابه هدر رفت و هزاران نفر از سربازان آمریکائی در سرزمین بیگانه ویتنام جان سپردند وبار یك جنك مهیب بردوش امریکا افتاد . جانسون با استفاده از اختیارات تامی که گرفته بود نیرو های بیشتری به‌ویتنام‌اعزام داشت‌وسربازان آمریکا نیروی بزرگی‌را در ویتنام‌بوجودآوردند و انواع و اقسام تجهیزات‌وسلاح های مدرن گرانقیمت‌آمریکائی در ویتنام علیه کمونیست ها بکار گرفته شد . به ۱۹٦٤ برمیگردیم ، سالی که انتخابات آمریکابرای تعیین رئیس‌جمهور جدید جریان داشت .

در این سال جانسون که بعد از کندی‌بدون پشت‌سر گذاردن جریان انتخابات رئیس جمهور آمریکا شده بود برای راه یافتن مجدد بکاخ سفیددر انتخابات بعنوان نامزد حزب دمکرات‌شرکت کرد،درمبارزات ۱۹٦٤ مسئله ویتنام برای اولین بار بعنوان یك مسئله سیاسی روز در آمریکا مطرح شد . رقیب جانسون در مبارزات انتخاباتی ۱۹٦٤ «بری گلدواتر» سناتور محافظه کار نامزد حزب جمهوریخواه بود .

«بری گلدواتر» معتقد بودکه باید آمریکا از تمام‌نیروی‌نظامی خود در جنك ویتنام استفاده‌کند ویتنام شمالی را با تمام توانائی نظامی و تاکتیکی بکوبد و در صورت نیاز از نیروی اتمی استفاده کند جنگلها را که پناهگاه ویت‌کنگها هستند باید بسوزاند تا دیگر پارتیزانهای ویت‌کنك نتوانند از آنها برای حمله به نیرو های دولتی‌استفاده کنند .

این طرح کلی سناتور «بری گلدواتر» در مقابله با مسئله ویتنام بود . طرح گلدواتر مردم آمریکا را وحشت‌زده کرد . بخصوص اینکه او به امکان استفاده از بمب اتم در جنك ویتنام سخن میگفت . مردم آمریکا در صورت اجرای طرح او سایه یك جنك سوم را بالای سر خود میدیدند .

و فکر کردند اگربری‌گلدواتر انتخاب شودو از بمب اتم در ویتنام استفاده کند ، چین و شوروی آرام نمی نشینند وبه مقابله بر می خیزند .

در عوض جانسون سیاستی مساعدتر درمقابله باجنك ویتنام داشت ، او قول میداد که از سربازان آمریکائی در جنك با ویت‌کنك و کمونیستها استفاده نکند، دخالت آمریکارا درویتنام کاهش دهد و بگذارد که مردم ویتنام خود این جنك را ادامه داده و به پایان برسانند .

در نتیجه جانسون در انتخابات پیروز شد ولی ششماه بعدیعنی در ماه مه ۱۹٦۵ وقتی که سربازان آمریکائی در ویتنام تعدادشان به ۵هزار نفر رسید جانسون به ژنرال وست‌مورلند فرمانده کل نیرو های‌آمریکائی در ویتنام اختیار تام داد که از نیرو های آمریکائی در هر موقعیتی که لازم بداند استفاده کند و حملات کمونیست ها را بطور مستقل جواب گوید و بعنوان یك نیروی مستقل‌درگیر جنك با کمونیستها بجنگند و باین‌ترتیب سربازان آمریکائی علاوه بر اینکه دوش بدوش و همراه سربازان ویتنامی با کمونیست ها می جنگیدند ، خود مستقلا جبهه‌ای را مقابل کمونیستها گشوده بودند وبطور کامل در جنك ویتنام در گیر شدند .

دنباله دارد

یادداشتی درباره «ایرانشناسی چیست ؟»

مشغله‌های ذهنی یک متفکر جوان

چاپ مجموعه نقد و مقاله‌در سالهای اخیر خیلی‌مرسوم‌شده است این مجموعه ها که تماما نوشته های چاپ شده را در بردارند نوعی تجدید چاپ محسوب میشوند از اینروست که کتاب تازه آقای آشوری رنك «چاپ سوم » را برخود دارد . چاپ این مجموعه ها نوعی زندگی دو باره بخشیدن به نوشته هاست و باعث‌می‌ـ شود که نوشته هاازپراکندگی نجات یابند .

«ایرانشناسی چیست ؟»مجموعه نقد و مقاله از داریوش‌آشوری که بوسیله انتشارات آگاه منتشر شده ، در بردارنده نوشته های سالهای اخیر نویسنده است .

داریوش آشوری جامعه شناسی ژرف نگر و باریك بین است و در تمامی نوشته‌هایش دیدی اجتماعی دارد .

در مقاله «ایرانشناسی‌چیست؟» به انتقاد از تحقیقات محققان ایرانی می پردازد و آنها را دنباله رو مستشرقان‌و ایران شناسی راادامه شرقشناسی‌می داند .

اما شرقشناسی خود حدیث دیگری است که آشوری‌پرده از چهره خودنا کش برمیدارد.

هدف شرقشناسی احیای فرهنك شرق نبوده بل‌منهدم کردنش را مد نظر داشت . شرق شناسان با فرهنك مشرق زمین‌به‌عنوان یك‌فرهنك زنده و بالنده روبرو نشدند . بلکه آنرا بعنوان یك شیئی‌به آزمایشگاه بردندومورد‌مطالعه قرار دادند.به همین‌لحاظ‌شرق شناسی از لحاظ روش ادامه کار باستانشناسی بوده‌است . همانگونه که باستان شناسی‌با حفری ، بازمانده‌ی تمدن های از میان رفته بشری را از زیر خاك بیرون میکشد وبه موزه ها می سپارد ، شرق شناسی نیز به نحوی دیگر با میراث های فرهنك های نیمه جان همین کار را کرده است.

«یادداشت های نو ژاپن » حاصل سفر بیست روزه ژاپن و توقف چهار روزه نویسنده در هنك کنك است که یادآور سفرنامه هاروارد و شوروی آل احمد است بخوانیم از او :

« تلقی این جامعه ازجنسیت چیز دیگری است . ازیك‌طرف در خیابان دختر ها را آرام و محجوب و سر بزیر بادامن های تازیر زانو می بینی و در جای دیگر در حمام دختر ها با شورت و بلوز تن مرد های عریان را می شویند و پشت همان جا دختر های شلوار و روپوش پوشیده تن مرد هارا ماسژ میدهند و همه‌ی اینها بی هیچ معنای جنسی (و این همان حمام معروف ژاپونی‌است که وصفش را همه شنیده‌اندو می پرسند) چه تقسیم کار دقیقی است میان زنها .تقریبا همه جا پذیرائی با زنهاست فاحشه هاجماعت دیگری‌هستند» (ص٤٤)

« سیری در سلوك معنوی مهدی اخوان ثالث » سیری دلپذیر در اشعار م . امید» است آشوری گرایش «اخوان» را به گذشته و ایران باستان و تاثیر این گرایش‌در شعر او بررسی میکندواین گرایش را نوعی نژاد پرستی میداند و میگوید :

«عزیزدگی اخوان‌او را حتی تا سر حد بدترین اشکال‌نژاد پرستی می کشاند . هر چه «ایرانی»است‌خوب‌واهورایی‌ست و هر چه «عرب» است بداست و اهریمنی بدون آنکه‌بگوید چرا . بدون آنکه بپرسد چرا؟ اخوان از تاثر های فکری نازیسم در روشنفکران دوره بیست ساله چیزی می گیردو پس میدهد ، بدون آنکه در باره‌ی آن تامل کند . » (ص ۸۱) .

و سرآخر نتیجه میگیرد :

«به این ترتیب ، جست و جوی اخلاقی اخوان از آغاز محکوم به شکست است زیرا مبتنی بر هیچ تفکر و تحقیقی نیست باکه صرفا احساسات شخصی هادی آنست (۸۳ص) .

«تروتسکی در آینه‌ی خود» نقد و بررسی زندگینامه‌ملئو تروتسکی» است آشوری در باره این کتاب معتقد است که زندگینامه کامل تروتسکی نیست بل دفاعیه اوست در برابر اتهامات «استالینیسم» .

تروتسکی در سراسر کتاب نشان میدهد که چهره‌ی نجیب فروتنی است و اگر از خود گفته است به ضرورت سیاسی است نه نیاز شخصی . این کتاب بیش از هر چیز کوششی است برای ردکردن اتهامات دشمنانش و روشن کردن سیر ماجرا هایی قلب شده .بیشتر یک دفاعیه‌است‌تا یک‌اتوبیوگرافی. خطوط اصلی کتاب و تکیه های آن را بیشتر دشمنان تروتسکی ، استالینی‌ها تعیین کرده‌اند . او نورافکن را بیشتر به زوایائی می‌ـ اندازد که‌دشمنانش سعی‌داشته‌اند تاریک و مشوب کنند .

آشوری مکتب تروتسکی را که به کمونیسم جهانی موسوم است ، ناشی از مذهب یهودی اومیداند.

«به گمان من تاثیر یهودی‌الأصل بودن تروتسکی در جهان بینی سیاسی او این بود که او هرگز نتوانست یک روسی کامل عیار بشود . بی خانمانی یهود که معنای ضد یهودی شدید اروپای شرقی آن را تشدید میکرد ، در اوجای خودرا به«انترناسیونالیسم مارکسیستی»دادو اوهرگزنتوانست از این انترناسیونالیسم که با جان او عجین بود چشم ببوشد و یا به قول خودش با «رفورمیسم ملی» استالین کنار بیاید (۱۰۲ ـ ۱۰۱)

در آخراین نوشته آشوری‌بعنوان نتیجه‌گیری مینویسد :

«تروتسکیسم» به عنوان یک‌مکتب هنوز در جهان پیروانی دارد . اما به گمان‌من‌آنچه به تروتسکیسم اهمیت میدهد بیشتر زندگی تروتسکی‌ست تا تئوری های او . تروتسکی از زمره‌ی مردانی چون «هگل» ، «مارکس» و حتی در حد « فویرباخ » نیست که اندیشه‌ی‌شان در تاریخ‌موثر افتاده باشد . او یک شاگرد با ایمان و وفادار است اودر شمار مردانی است که زندگیشان مهم است ،او بیش از آنکه مرد اندیشه باشد مرد تعهدوخطرکردن است‌اینگونه خود را به مهلکه ایمان و عمل افکندن و در برابر یک هدف و یک اندیشه متعهد شدن ، اینگونه زندگی کردن‌مهم است تروتسکیسم مهم نیست ، تروتسکی مهم است (۱۱۱) .

«کرگدن» ، کالبد شکافی یک واقعه «داعیه‌ی روشن اندیشی» ، «فلسفه‌هگل» در«سنت و پیشرفت» «اسرائیل از آرمان تا واقعیت» به ترتیب‌نوشته های دیگر این‌مجموعه هستند.

چهل طوطی اصل

چهل طوطی ترجمه جلال‌آل‌احمد ـ سیمین دانشور با طرحهائی از اردشیر محصص در ٥٦ صفحه بهای چهل ریال از انتشارات کتاب موج .

از این زوج هنرمند آثار متنوع ورنگارنگی از ترجمه و قصه و نقد و مونوگرافی و مقالات اجتماعی و غیره دیده بودیم اما شاید نمی دانستیم که در باب ادبیات کهن ملتهای باستانی‌هم قلم زده‌اند .

این زوج باین جور کارها چندان دلبسته نبوده‌اند چون فکر میکرده‌اند که باملم بهتر و بیشتر از این میتوان بجامعه خدمت کرد و بمردم آگاهی بخشید . آنگونه که در مقدمه آورده‌اند درآن روزگارها جلال‌بسرش زده تا در ادبیات دکترا بگیرد و این قصه‌ها را از کتابی بنام خردهند بیاری سیمین بفارسی کلیله‌وار ترجمه کرده وما کمبرگردانده‌ی اورامیخوانیم به همه فن حریفی این مردادب بیش از پیش معتقد میشویم چرا که نثر این کتاب گویای تسلطی همه سویه برادب و زبان فارسی است .

روح هندی برای پذیرش حقایق وواقعیات یادستکم آنچه حقیقت یا واقعیت انگاشته میشده است طریق قصه و حکایت را بردیگر راهها همه‌جا ترجیح نهاده است . مفاهیم دینی ، فلسفی ، اخلاقی و عرفانی و سیاسی در هندکهن از این طریق بدیگران منتقل میشده واین از آنجاست که روح هندی بارمزوکنایه بیش از درک مستقیم و بی واسطه آشنائی دارد درنگرش های رنگارنگ هند باستان جای پای راز را بوضوح می بینیم رازی که درهمه‌جا وجود دارد رازی که ذره‌ذره هرچه درارض و سماست را دربرگرفته استواین‌است که می بینیم هرهستی را زبانی است که با آن از راز درون خویش پرده برمیگیرد در افسانه های همه‌ی ملتها جانوران سخن میگویند اما در افسانه‌های‌هندی آنقدر این امر بفراوانی صورت میگیرد که آدم بی اختیار می پذیرد که این شیوه هندی است از نمودارهای بزرگ واز جدار این شیوه درادبیات دیرین هند « پنچاتترا » و سوکه‌سپتاتی » است که از دیگر آثار مشابه خود مشهورترند .

« سوکه‌سپتاتی » بمعنی هفتاد افسانه است و مجموعه‌ی قصه هائی است که طوطی خانه برای زنی شوهر بسفر رفته باز میگوید تا آتش شهوت اورا فرونشاند واز انحراف‌فکرش جلوگیرد . پس از هفتاد شب شوهر از سفر باز میگردد وبا زن‌عفیف خویش بزندگی ادامه میدهد ، طوطی برمیگیرد و پهنه‌ی آسمان را درمی‌نوردد .

دراینجا یادآور میشویم که روش داستانسرائی این کتاب نیز همان است که در کلیله ودمنه می بینیم یعنی قصه در قصه و پیداست که غرض از گزینش این روش‌چیگزین کردن اندرزها و مفاهیم منظور درذهن خواننده و شنونده بگونه‌ای ماناوپایدار بوده است میان داستان های‌سوکه ـ سپتاتی » وهزار و یکشب مشابهات فراوانی وجود دارد که میتواند گویای این نکته باشد که مجموعه هندی اصل و بن مجموعه‌ایرانی است چرا کهشیوه قصه سرائی تودرتو اصالت هندی آن و سرشاری هردو کتاب از اندرز و نمایشگری‌مکاری زنان در هردو و نیز ساختمان بسیاری‌از قصه‌هادردو مجموعه چیزی نیست که بتوان بحساب توارد گذاشت بویژه که‌اصولا فرهنگ ایرانی وهندی توامان اندواز یک شکم «سوکه‌سپتاتی» همان است که ما چهل‌طوطی را از آن گرفته‌ایم و غربیان طوطی سحر شده را از آن دارند داستان چهل طوطی‌آنگونه مشهور است که نیازی بشرح و بیان آن نیست این کتاب با آنکه یادگاری از روزگاران کهن است و نمایشی از پندارها و آرزو های انسانهای باستانی اما چون انسان تنها نوع از انواع است که هرگزاز نوعیت خویش نگسسته و نخواهد گسست بحکم فرهنگی بودنش ، آدمیان این روزگار را نیز بکار می‌آید .

شعر مقاومت

شعر مقاومت در فلسطین
ترجمه کورش مهریان
چاپ دوم ـ انتشارات موج
٦۲ صفحه

جیبی ـ ۲۰ ریال

چهره نجیب و انسانی‌شاعران فلسطینی را در مجموعه‌کوچک اما کامل شعر مقاومت در فلسطین می‌بینیم ، در این مجموعه که شعر شاعران‌آواره را دربر دارد ، عشق به وطن و هموطن باشوری‌انسانی‌تجلی یافته است .

در این کتاب که چندین‌شعر از ٥ شاعر و شاعره فلسطینی در آن آمده است شعری با صلابت ، انسانی و پرخروش را می‌بینیم .

کتاب بامقدمه «غسان‌کنفانی» آغاز شده است و برداشتی تاریخی از شعر معاصر آن دیار بدست داده است .

شعر فلسطین‌را میتوان‌برای بارچندم خواند و لذت برد ، چرا که‌ترجمه‌ای شیوا ودرست از این شاعران پیش روی داریم .

شناخت آماری جهان سوم

شناخت آماری جهان سوم تالیف پیرژاله ترجمه دکتر محمدرضا جلیلی استادیار دانشکده‌حقوق و علوم سیاسی دانشگاه تهران در ۲۵۵ صفحه به بهای ۹۵ ریال از انتشارات دانشگاه تهران .

آثار متعددی که در زمینه اقتصاد به فارسی ترجمه شده است و علاقمندان توانسته‌اند از طریق این آثار با اقتصادهای گوناگون ممالک مختلف جهان و ازجمله کشورهای جهان سوم آشنائی حاصل کنند اما تا آنجا که من میدانم تاکنون کتابی آماری در باب جهان سوم پراکنده نشده بود و کار آقای دکتر جلیلی ازاین لحاظ سخت ارزنده است بویژه که با زبانی ساده کتاب را برگردانده .

در این کتاب نویسنده بکمک جدول‌های متعدد آماری اوضاع اقتصادی کشورهای جهان‌سوم را نشان میدهد و علاوه براین اطلاعاتی سودمند از کشورهای مختلف در اختیار خوانده میگذارد . با مطالعه این کتاب به مسئله‌ی پیچیده عقب‌افتادگی و جهات متعدد آن پی‌میبریم .

کتاب حاضر برای همه‌ی کسانی که بسرنوشت بشریت علاقمندند ، همه آنانکه دربی شناخت مفاهیم عقب‌افتادگی وتوسعه اقتصادی‌هستند، همه دانشجویان و محققان این فن سودمند است .

با آنکه آمارهای داده شده در این کتاب ازوضع و حال امروزکشورهای جهان سوم حکایت نمی‌کنند چون بزمان‌حال سخت‌نزدیک‌اند میتوان تصویرجانداری از احوال اقتصادی ممالک جهان سوم بما بدهند .

مقدمه دکتر نهاوندی رئیس دانشگاه تهران نیز که خود از اقتصاددانان برجسته این مرز و بوم و از ایشان کتابهائی چون «تاریخ‌عقایداقتصادی» و «اقتصاد جهان فردا» را دیده‌ایم بگویائی کتاب افزوده است و ایشان با مقدمه کوتاه خود توانسته‌اند کلیات مسائل را گوشزد خوانندگان کنند .

تازه چه خبر؟

برگزاری هزاره تولد ابوریحان بیرونی

نخستین جلسه از دومین دوره شورای عالی فرهنگ و هنرساعت ۱۱ دیروز با حضور آقای‌مهندس ریاضی رئیس مجلس شورای ملی و وزرای آموزش و پرورش و اطلاعات و عده‌ای از دانشمندان‌و استادان دانشگاه بریاست آقای پهلبد وزیر فرهنگ و هنر تشکیل شد بعد از گزارش‌دبیر کل‌شورای عالی فرهنگ و هنر درباره‌اقدامات مختلفی که بوسیله دبیرخانه این شورا انجام یافته موضوع‌بزرگداشتهای رجال فرهنگی ایران و برگزاری مراسم هزاره ولادت ابوریحان بیرونی در سال ۱۳۵۲ مطرح شد و تصمیماتی در سطح ملی و بین‌المللی اتخاذ گردید تا برنامه‌هائی در خور شان این دانشمند بزرگ ایرانی تهیه و اجرا گردد .

اقدامات ایرانشناسان شوروی

رادیو مسکو گزارش داد که جهانگیر دری نامزد علوم وکارمند علمی انستیتو خاور شناسی فرهنگستان علوم اتحاد جماهیر شوروی در مصاحبه‌ای با خبرنگار رادیو مسکو گفته است که‌ایران شناسان شوروی در زمینه ادبیات باتوجهی‌خاص تحقیقات‌دامنه‌داری درباره ادبیات فارسی کلاسیک معاصرانجام میدهند این‌دانشمندان طی سالهای اخیر یک رشته رسالات جالب‌درباره ادبیات‌فارسی انتشار داده‌اند مثلا پروفسور کمیسارف کتابی درباره نثر فارسی و کتاب دیگری درباره صادق هدایت انتشار داده است درکتاب اول پیرامون چگونگی پیدایش نثر فارسی به تفصیل سخن رفته و آثار نثرنویسان فارسی از جمله هدایت ، جمالزاده ، حجازی ، جواد فاضل و عده‌ای دیگر مورد تجزیه و تحلیل قرار گرفته است کتاب دیگر پروفسور کمیسارف‌به بررسی ، معرفی و توسعه آثار صادق هدایت بزرگترین نویسنده معاصر ایران اختصاص داده‌شده است. کمیسارف اکنون مشغول تحقیقاتی درباره ادبیات فارسی در قرن نوزدهم است .

جهانگیر دری اضافه کرد که‌در حال حاضر کتاب دیگری بنام‌شعر فارسی معاصر توسط یکی دیگراز دانشمندان روسی در دست‌انتشار است. دری گفت من کتابی را درباره اشعار طنز فارسی تمام کرده‌ام که طی آن خصوصیات شعرای طنزنویس فارسی ایرانی تشریح گردیده است .

تلویزیون

تلویزیون
برنامه امروز وفردا

برنامه‌سبکه‌تلویزیون‌ملی

پنجشنبه

۵۸ـ۱٦ سلام شاهنشاهی‌و اعلام برنامه
۰۰ـ۱۷ برنامه های مخصوص افطار
۱۵ـ۱۸ برنامه‌ای ازالمپیک
۳۰ـ۲۰ اخبار
۱۵ـ۲۱ برنامه مخصوص بمناسبت میلاد شاهنشاه آریامهر
۱۵ـ۲۲ فیلم مستند
۲۵ـ۲۲ بعدا اعلام میشود
۱۰ـ۲۳ آخرین اخبار

جمعه

۵۸ـ۱۲ سلام شاهنشاهی‌و اعلام برنامه
۰۰ـ۱۳ اخبار
۱۰ـ۱۳ روش زودآموزی قرآن
۴۰ـ۱۳ سخنرانی از مساجد
۱۰ـ۱٤ فیلم مستند
۳۰ـ۱٤ اخبار

بخش اول

۵۸ـ۱٦ سلام شاهنشاهی‌و اعلام برنامه
۰۰ـ۱۷ برنامه مخصوص افطار
۰۰ـ۱۸ برنامه‌ای ازالمپیک
۰۰ـ۲۰ سخنرانی مذهبی
۳۰ـ۲۰ اخبار
۱۵ـ۲۱ فیلم مستند
۰۰ـ۲۲ بعدا اعلام میشود
۴۵ـ۲۲ آخرین اخبار

برنامه‌دوم تلویزیون ملی

برنامه دوم تلویزیون به مناسبت شهادت حضرت امیر علیه‌السلام تا روز سه‌شنبه‌آینده برنامه‌نخواهد داشت .

رادیو تهران

رادیو تهران در ایام سوگواری (از روز جمعه‌تا سه‌شنبه) برنامه‌های شبکه رادیوئی را رله و پخش میکند .

رادیو ایران

بمناسبت ایام سوگواری ضربت خوردن حضرت امیرالمومنین (ع) برنامه رادیو ایران از ساعت ۲۰ روز پنجشنبه چهارم آبان تا ساعت ۲۰ روز سه‌شنبه نهم‌آبان بدین‌صورت پخش خواهد شد

۱۰ـ۰۰ تلاوت قرآن مجید
۳۰ـ۰۰ اشعار مذهبی
۰۰ـ۱ اخبار
۰۵ـ۱ تلاوت قرآن مجید
۳۰ـ۱ ندای آسمانی
۴۰ـ۱ اشعار عرفانی
۰۰ـ۲ اخبار
۰۵ـ۲ تلاوت قرآن مجید
۳۰ـ۲ ندای آسمانی
۴۰ـ۲ اشعار مذهبی
۰۰ـ۳ اخبار
۰۵ـ۳ برنامه مخصوص سحر
۰۰ـ۵ سلام شاهنشاهی‌و اعلام برنامه
۰۳ـ۵ اخبار
۱۰ـ۵ برنامه صبحگاهی
۰۰ـ٦ برنامه بامدادی
۰۰ـ۷ اخبار
۱۵ـ۷ برنامه بامدادی
۴۵ـ۸ برنامه کودک (روزهای‌شنبه‌ودوشنبه و سه‌شنبه برنامه کودکان ساعت۷٫۱۵ اجرا میشود)
۰۰ـ۹ برنامه خانه و خانواده
۳۰ـ۱۱ اخبار ورزشی
۴۰ـ۱۱ سخنرانی مذهبی
۰۰ـ۱۲ اذان ظهر
۰۸ـ۱۲ اخبار مذهبی و سیاسی
۱۵ـ۱۲ میزگرد مذهبی
۴۵ـ۱۲ برنامه کارگران
۰۰ـ۱۳ اخبار
۰۵ـ۱۳ سخنرانی مذهبی
۰۰ـ۱٤ مشروح اخبار
۰۰ـ۱۵ اشعار عرفانی
۳۰ـ۱۵ سخنرانی مذهبی
۰۰ـ۱٦ اخبار

کاشی سعدی
پیشرو صنعت سرامیک ایران

فروشگاه تونل
با مدیریت جدید افتتاح میشود
جاده قدیم شمیران جنب بولینك عبده
تلفن ۸٦۲۳۸۳

کلاسهای کامپیوتر
مرکز آموزش دی . پی . اس
برای دوره های جدید پانچ که در تاریخ٦٫۸٫۵۱ و ۲۰٫۵۱۸ تشکیل میشود دانشجو می‌پذیرد .
نشانی : خیابان‌کریمخان زند بین شاه‌عباس وخردمند شمالی شماره ۱۳ طبقه چهارم

رستوران سورن
جمعه‌ها اردور ، آش‌انار ، چلوکباب ، سبزی‌پلو با ماهی سفید و انواع دسرها .
حافظ نرسیده به‌کریمخان زند شماره ۲۷۳ تلفن ۸۲٦۸٦۸
آ ـ ۵۵۵۱۲

آگهی جهت اطلاع معماران‌واسفالتکاران
سازمان بیمه‌های اجتماعی جهت انجام امور تعمیرات جزئی ساختمانهای خود در مرکز و شهرستانها احتیاج بهمکاری عده‌ای معمار واسفالتکار دارد ، بدینوسیله از افراد واجد صلاحیت دعوت میشود تا در صورت تمایل ظرف مدت یکماه از تاریخ انتشار این آگهی‌جهت کسب اطلاعات بیشتر باداره تعمیرات و نگهداری اداره کل ساختمان سازمان واقع در خیابان آیزنهاور ساختمان سازمان مرکزی مراجعه
سازمان بیمه‌های اجتماعی

شرکت سهامی ماشین سازی اراک
اولین سازندهٔ دیگ بخار در ایران از نوع
تامپسون ماگران
بظرفیت وفشارهای مختلف

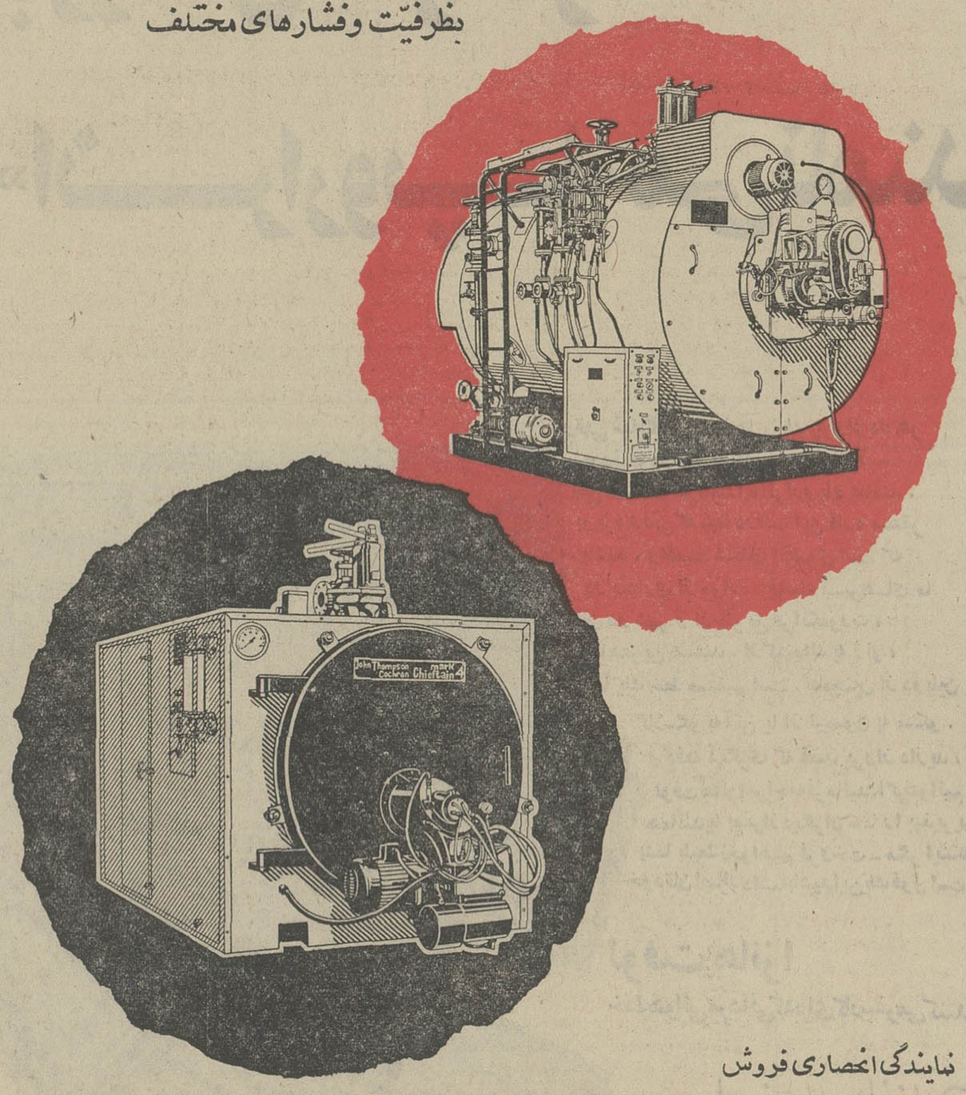

نمایندگی انحصاری فروش
شرکت ایران ساتوبا ـ خیابان سعدی ـ شمارهٔ ۵۸۸ تلگرافی «ایران ساتوبا» تلفن ۹ـ۳۰۳۲۰۷

رمینگتون
عالیترین ریش تراش برای شما
دارای تیغ‌های ساخته‌شده از فولاد مخصوص که هرگز زنگ نمیزند
با ٦ درجه خط‌زن وپاك‌کن اتوماتیك
در مدلهای مختلف ، برقی و شارژی
REMINGTON 300
نمایندگی انحصاری شرکت مینروال ـ خیابان سوم اسفند شماره ۳۲ تلفن ۹ـ۳۱۴۰۷۸

تاریخ در صفحات اطلاعات

انتقاد

ابوالقاسم پرتو اعظم

هم رئیسم، هم کارمند وهم نامه رسان!

در خبر ها آمده است که سازمان امور اداری واستخدامی کشور در بررسی های خودبهره گرفته است که بیشتر کارکنان دولت مرکز نشینند و هرچند که این نتیجه گیری برخلاف انتظار نیست می تواند یادآور این نکته باشد که یکی اززمینه های کاربرد انقلاب اداری بخش منطقی کارکنان به نسبت نیاز ها در سطح کشور و در مناطق گوناگون آن است . مادر تهران به‌ویژه در برخی سازمان ها که صرفا به کار های‌ستادی و برنامه ریزی امور عمومی می‌پردازند با مسئله تورم کارمند روبرو مانده‌ایم ، حال آنکه در سطح استان و شهرستان بسیاری از سازمان های اداری از کمبود کارمند ناله سر داده‌اند .

بازگفتن این به یاد مانده شاید تهی از سود نباشد که سالها پیش در ماموریت یکی از نقاط شمالی مملکت گذارم‌به یکی از واحد های تابعه افتاد که در ساعات اداری قفل بزرگی بر در ورودی آن جلب نظر می کرد . ساعتی ایستادم تامسئول واحد از راه رسید ، کیفی راکه در دست داشت با خونسردی بر زمین نهاد و باآسودگی خاطر کلید را از جیب بیرون کشید و به قفل انداخت و پس‌از گشودن در مرا به درون دعوت کرد . در پاسخ استعلام‌من که همراه باتشدد سبب‌اینگونه سستی و اعمال راجویا بودم به نرمی گفت که من در این اداره همه کاره‌ام .از ساعت هشت تانه بامداد رئیسم و ذیل نامه های رسیده دستور کار صادر می کنم . از نه تا ده کارمند میشوم و نامه های صادره را برابر دستور رئیس تهیه می کنم. سپس برای کوتاه زمانی به مقام ریاست باز می‌گردم تا امضای خودرا پای نامه های آماده بگذارم . مجددا کارمند میشوم و نامه امضاء شده را شماره‌گذاری می کنم و شماره آن را در دفترانديكاتور می نویسم . سپس در مقام بایگانی‌سوابق را در قفسه بایگانی می‌گذارم و دفتر ارسال مراسلات راتنظیم می کنم ، از ساعت‌یازده تا دوازده در جلد نامه‌رسان فرومی‌روم و کیف نامه رسانی را در دست می‌گیرم تابه پست‌خانه بروم‌و ضمنا سر راه چندنامه رابه گیرندگان آن ها برسانم.

به هرتقدیر ، از بخت سیاه جنابعالی هنگامی رسیده‌اید که من در مقام نامه‌رسانی مشغول انجام وظیفه بوده‌ام . پرسیدم خدمتگزار اداره کجاست ؟ پاسخ‌داد که دو ماه است در بیمارستان بستری است وبا این ترتیب تنظیف اداره ،روشن کردن بخاری و نصب پرچم در روزهای تعطیل واعیاد ،علاوه‌بر سایر وظایف به گردن مخلص است.

آشکار است که چنین پدیده های زشتی به‌ویژه در سال های‌پس از انقلاب اجتماعی ایران‌و رسیدگی به تشکیلات وزارتخانه هاپس از پیدایش سازمان امور اداری و استخدامی کشور اگر به تمامی زایل نشده باشد به شدت تعدیل وتخفیف یافته است . اماچنان که‌بررسی‌های اخیر این سازمان نشان می‌دهد چه‌بسا کارمندان مرکزنشینی باشند که وظیفه قطعی و مشخصی ندارند و شرح شغل آنها (اگر تنظیم شده‌باشد) به اندازه‌ای کوتاه و نارساست که همگی وظایف شغلی را می‌توان به آسانی در یکی دو ساعت فیصله داد. اما ناگزیر باید پذیرفت که گروهی از شاغلان مرکزنشین که درسطوح برتر سازمان های اداری به انجام وظیفه مشغولند از شدت و کثرت کار به قول معروف فرصت سرخاراندن ندارند و اعصابشان در سراسر ساعات اداری زیر فشار وظایف شغلی است . بی گفتگو چنین نابرابری در کار اداری زاییده آن است که اختیارات به نحو معقول و علمی تفویض نشده و مسئولیت ها دررده‌های بالا متمرکز ومتراکم است.

مادر زمینه عدم تمرکز اداری در مفهوم علمی آن نیك‌پیش تاخته‌ایم و پیدایش انجمن های شهرو شهرستان و استان و شورا های منطقه‌ای آموزش وپرورش و شورا های داوری و خانه های انصاف نشانه اقبال قوه مجریه در سپردن کارمردم به مردم است . باپیدایش این‌گونه مراجع محلی ناگزیر باید حجم سازمان های اداری کاهش پذیرد و دروازه های خدمات دولتی تنها به روی کارشناسان مورد نیاز گشوده بماند . از سوی دیگر تمرکز شدید و چشمگیر سازمانی که انگیزه ریشه‌دار اجتماع اکثریت کارکنان دولت در مرکز است بابررسی های ژرف وبی‌گیر باگسترش و پرورش عدم تمرکز سازمانی به حکم منطق تعدیل پذیرد . مادام که‌واحد های سازمانی دراستان ها و شهرستان ها اختیار تصمیم گیری ندارند و سرپرستان این واحد ها برای حل مشکلات‌ومسائل منطقه به سازمان مرکزی مراجعه می‌کنند کیفیت توزیع کارکنان در سطح مملکت به‌همین صورت که هست باقی خواهد ماند . سازمان های اداری در باره انتقال کارکنان‌از شهرستان ها به تهران باید کمال احتیاط را مرعی دارند و به‌ویژه از جابه‌جاکردن کارمندانی که در زادگاه خود به انجام وظیفه مشغولند خودداری کنند. در زمینه جذب کارمندان تازه نیز باید به شهرستان ها اولویت داده شود.

کوتاه سخن سازمان امور اداری و استخدامی کشور که مسئول تنظیم سیاست اشتغال و خدمات دولتی است باید از بررسی ارزنده خودبه سود جامعه و افزایش کارآیی سازمان های اداری بهره‌برداری کند.

چهل سال قبل در چنین روز

مراسله‌اعتراضیه وزارتخارجه بسفارت انگلیس درطهران راجع به باسعیدو

آقای کاظمی وزیر امور خارجه در دنبال بیانات خود در مجلس مفاد مراسله ایران را بسفارت انگلیس بشرح ذیل قرائت کرد:

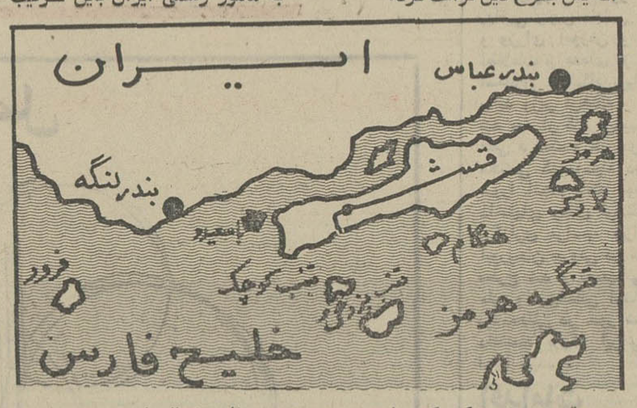

موقعیت جزیره کوچک «باسعیدو» در منتهی الیه شمال غربی جزیره قشم روی این نقشه مشخص شده است .

اولا در قسمت ادعای دولت انگلیس در باسعیدوی کهنه‌اینطور نوشتم : (جای نهایت تعجب است ادعائی که دولت اعلیحضرت‌پادشاه انگلستان در داشتن انبار ذغال در باسعیدو داشته‌اند تدریجاصورت دیگری بخود گرفته واینک‌عملیاتی مانند رفتار مالکانه نموده و مانع اجرای حق حاکمیت‌ایران درآنجا میشوند و حتی‌آنراناحیه‌مخصوص انگلیسی نام نهاده و آبهای‌ساحلی آنرا نیز از قلمرو ایران خارج میدانند درصورتیکه دولت ایران در هیچوقت و زمانی هیچگونه ناحیه انگلیسی و هیچ نوع حق تصرفی برای دولت انگلیس در باسعیدو نشناخته و نمیشناسد .

ثانیا در مورد استاتوکو مخصوصا استفسار کردم که‌مقصود ازاستناد به استاتوکو در این امور چیست وبه چه مجوزی مامورین انگلیسی خود را مجاز به چنین رفتاری نموده‌اند ؟

ثالثا در مورد رفتار نسبت‌بمامور گمرک اظهار حیرت وتعجب کردم که در عهدی که تمام دول باحترام حقوق دیگران دعوت میشوندچنین رفتاری از طرف مامورین بحری انگلیس در نقض حاکمیت ایران بعمل آید و قوای بحریه انگلستان درخاک ایران مداخله مسلح‌نموده ویک نفر مامور ایران را در خاک و آب ایران در حین انجام وظیفه دستگیر و در کشتی جنگی‌محبوس و از محل ماموریت خود به نقطه دیگری تبعید نمایند .

رابعا نسبت به سه موضوع قویا و شدیدا پروتست نمودم، اول بمداخله مسلح مامورین بحری انگلیس در خاک و آب ایران ثانیا باین مطلب که‌در چند نقطه‌مراسله خود تصریح به ناحیه انگلیسی باسعیدو کرده و اشاره به آبهای ساحلی آن نموده بودند و سوم به رفتار برخلاف قاعده‌ای‌که نسبت به مامور رسمی ایران باین ترتیب که عرض شد نموده بودند و در خاتمه مراسله اطلاع دادم‌که‌مامور گمرک و فراش به محل ماموریت خوداعاده‌شوند (وکلاء : احسنت، احسنت) و جدا تقاضا کردم که دولت انگلستان در جبران و ترمیم این قضیه و تادیب مامورین‌مربوطه اقدام کنند (صحیح است ـ صحیح است) بعلاوه به نماینده دولت شاهنشاهی در لندن دستور دادم که در آنجا هم قویا برضداین‌رفتار اعتراض واقداماتی‌نمایند(احسنت).

سپس آقای کاظمی گفت : باترتیبی که‌عرض‌شد البته تصدیق میفرمائید که دولت ذره‌ای از وظایف خود قصور نکرده ومیتوانم‌خاطرنمایندگان محترم را اطمینان کامل بدهم که دولت با کمال جدیت وپافشاری این قضیه را تعقیب میکند تا رضایت خاطر ما را بعمل آورند و باز هم یکمرتبه دیگر در این مقام رسمی تکرار میکنم که باسعیدو ملک مسلم و جزء لاینجزی و لاینفک خاک ایران میباشد و هیچ نوع ناحیه انگلیسی و آبهای ساحلی و هیچ قسم حق تصرفی برای دولت‌انگلیس در این نقطه تا بحال شناخته‌نشده و بعد از ین هم شناخته نخواهد شد (صحیح است ، صحیح است) و همانطور که دولت درتحت‌توجهات خاصه و سرپرستی قائد توانای عظیم‌الشان این مملکت در سایر امور مملکتی به‌وظایف ملی و وطن‌پرستی خود عمل میکند در این مورد هم‌ازحقوق حاکمیت ومالکیت ایران دفاع خواهد کرد (احسنت، احسنت) .

پشتیبانی از اقدامات دولت

آقای حاج محتشم‌السلطنه‌اسفندیاری پس از پایان‌توضیحات وزیرخارجه گفت : اظهارات آقای کاظمی در این موضوع خیلی جامع و کافی و وافی بود و البته غیراز این هم انتظاری برای اعضای پارلمان نبود که دولت‌آنچه‌وظایف مقرر‌مخودشان میدانندبه‌بهترین وجهی اداخواهند فرمود چنانکه فرموده‌اند و بعد از این هم البته امیدواری کامل میرود در حفظ حقوق دولت‌ایران‌اقدامات لازمه بفرمایند که جبران این‌موضوع از هرجهت بشود و نظائرآن‌دیگر اتفاق نیفتد .

اصلاح امور صحیه مملکت

در تعقیب اوامر موکد شاهنشاه درباره اصلاح امورصحیه لایحه‌ای از طرف وزارت داخله تقدیم مجلس شورایملی شد بدین‌مضمون:

نظر بلزوم اصلاح امور صحی و نظر باینکه‌ازوجود روسای‌صحی ایالات و ولایات استفاده نمیشود در نظر گرفته شده است‌که مشاغل زایده از قسمت اداری صحیه کل که در مامقریبامعادل هزار وهفتصد و چهل و هفت تومان میشود از بودجه حذف‌نمودپست های‌روسای صحی را منحل وکارآنهارا بصحیه های بلدی واگذار نماید در عوض از این مبلغ و سایر مصارف‌اضافه برعده اطبای فعلی پنجاه نفرطبیب با ٤٥ نفر پرستار استخدام نموده با دوای کافی و مبلغی خرج سفر به آنها داده شود که در بلوکات و دهات سرکشی نموده هرجائی مریضی دیدند معالجه‌نمایندکه مردم ازوجود اطبای صحی بهره‌مند شوند.

در خصوص مریضخانه

و نظر باینکه مریضخانه های‌دولتی و وزیری و نسوان بواسطه ضیق محل گنجایش ندارد که زائدبرعده مرضائی که فعلا تحت‌معالجه‌هستند پذیرفته ومعالجه‌کنند، چون موضوع معالجه‌مرضای بی‌بضاعت فوق‌العاده مورد توجه مخصوص میباشدتصمیم براین است که یک باب مریضخانه صد تخت خوابی بطور موقت دایر نماید تا اینکه در یکی از نقاط مناسب طهران زمین متناسبی خریداری نموده یک باب‌مریضخانه چهارصد تختخوابی ساخته و تاسیس نماید .

دکتر چلینکاریان

متخصص امراض تناسلی مردانه و زنانه و امراض جلدی که علاوه بردارا بودن دیپلم‌عالی‌ازاونیورسیته روسیه سالیان دراز در معاونت بزرگترین پرفسور های مغرب‌زمین عملا تجربیات خود را کامل نموده بعامه مژده میدهد که قادر است اینگونه امراض را بهردرجه و شدتی که باشد به آخرین متد معموله در اروپا بوسیله الکتریسته و الکتروتراپی معالجه نماید .

(نقل ازاطلاعات ٤آبان‌ماه۱۳۱۲)

زنان در ایران

احمد احرار

ـ ۲۷۳ ـ

فن‌اتر وزیرمختار روس

مدعوین ، عموما از سر میز برخاسته و هرچند نفر گوشه‌یی رابرای گفت‌وگو های بیخ‌گوشی انتخاب‌کرده مشغول «پچ‌وپچ»بودند . هیچکس‌تحقیقا نمیدانست چه روی داده است و تنها، معدودی ـ از جمله خود مخبرالسلطنه ـ علت اعتراض وزیر مختار انگلیس را حدس میزدند . معهذا چون مطمئن نبودند اظهاری نمیکردند.

دقایقی بعد « صارم الدوله » به تالارغذاخوری بازگشت و«مخبرالسلطنه» رابه کناری کشیده گفت:

ـمن حق داشتم از حضور شمادر میهمانی امشب تعجب کنم . چون همه کسانی که در جریان جنك نسبت به سیاست روس وانگلیس روی مخالف نشان داده‌اند از قبول دعوت‌رئیس‌الوزراء و شرکت درین ضیافت عذرخواسته‌اند. بعد از این قضایا طبعا علتی نداشت که میز جداگانه چیده شودو میهمانان را در دوجا پذیرایی کنند . فقط آمدن‌شما کار را خراب کردو با آنهمه سوابق عناد و لجاج‌که مابین شما وجود داشته است من انتظار داشتم «مارلینك »چنین عکس‌العملی بروز دهد. در منزل «میرزا احمد خان » خواستم اینرابه شمابگویم، بعللی منصرف شدم ... ولی حالا آنچه نمیباید بشود شده ... «مارلینك » به حضور شما معترض است و هرچه می‌کنیم دست‌بردار نیست . خلاصه اینکه میگوید « مخبرالسلطنه » از نظر من‌با «واسموس » و « شونومان » تفاوتی‌ندارد. و حاضر نیستم در یك مجلس‌رسمی ، با او سر یك میز بنشینم !

«مخبرالسلطنه » که سخت ناراحت شده بود ، پرسید :

ـمیفرمائید بنده چه‌کار کنم ؟

«صارم‌الدوله » شانه هایش راتکانی داد:

ـحضرتعالی مختارید هرطور مایلید عمل کنید ... حضرت اشرف « رئیس الوزراء » هم در مقابل اقدام‌معترضانه وزیر مختار انگلیس موکدا اظهار فرمودند آقای « مخبرالسلطنه » یکتن‌از رجال این مملکت و صاحب شئون و احتراماتی است . امشب هم بنابه دعوت ما وبعنوان یك میهمان اینجا آمده‌است. لهذا ما نمیتوانیم رفتار خلاف ادبی با ایشان بکنیم ... حال با خودتان است . البته اگر شما بمانید « مارلینك »بحال اعتراض خارج میشود وعده دیگری هم به وی تاسی خواهندکرد ،بالطبع‌میهمانی رئیس‌الوزراء بهم میخورد و در همچو احوالی نتیجه این وضعیت بنفع دولت و ملت ایران نخواهد بود ... معهذا هیچکس به شما تکلیف نخواهد کردکه تشریف ببرید !

«مخبرالسلطنه » سری جنبانده گفت:

ـ نه ! ترجیح میدهم مجلس را به آقای وزیر مختار بسپارم‌ومرخص‌شوم... حق‌باشماست ... اشتباه از من بودکه بی‌مطالعه قبول دعوت کردم و آمدم !!

وزیر امور خارجه ، تا بیرون عمارت « مخبرالسلطنه » رابدرقه کرد و اظهار داشت که قلبا ازین پیشامد متاسف است ،ولی از آنجا که درزمان جنك همه چیز صورت طبیعی و عادی خود را از دست میدهد این قبیل اتفاقات را نباید با اهمیت تلقی کرد!

با مراجعت « مخبرالسلطنه »موضوع اعتراض وزیرمختارمنتفی‌شد و«مارلینك» به تالار پذیرائی بازگشت . اما ملال و تاثری که بعداز فاش شدن موضوع بر فضای مجلس سایه افکنده بود همچنان باقی ماند و میهمانی رئیس‌الوزراء در محیطی سردو عذاب دهنده به آخررسید زیرا میهمانان ایرانی ، حتی آنها که نظر خوشی نسبت به « مخبرالسلطنه » نداشتند رفتار وزیر مختار انگلیس را عملی زشت و موهن تلقی کردند واکثرا تا پایان مجلس ، کلمه‌یی بر زبان نیاوردند.

«مارلینك » از بدو ورود به ایران یك دیپلوماسی خشن را تعقیب میکرد وسعی داشت ایرانیان را نسبت به امپراتوری بریتانیا مرعوب سازد . اما این سیاست بجای ترس ، تنفر به بار می آوردوتاثیر همراهیهای دولت‌انگلیس را با انقلاب مشروطه ایران در افکار عمومی ایرانیان از میان میبرد.آنچنانکه مردم ایران حس میکردندودولت‌انگلیس علیرغم دوران گذشته میکوشدسیاست خود را در ایران باسیاست خشن‌روسیه تزاری هماهنك سازد.

مردم ایران که خاطره تلخ‌قرارداد ۱۹۰۷ وتوافق محرمانه روس وانگلیس را در باره تقسیم ایران به دو منطقه نفوذ در خاطر داشتند ، تقارب سیاست روس وانگلیس‌راهمواره برای‌وطن خود مشئوم و مصیبت‌بار میدانستند .

جدول کلمات متقاطع

شماره ٥٤٧٤

طراح جدول ف ـ جلوه

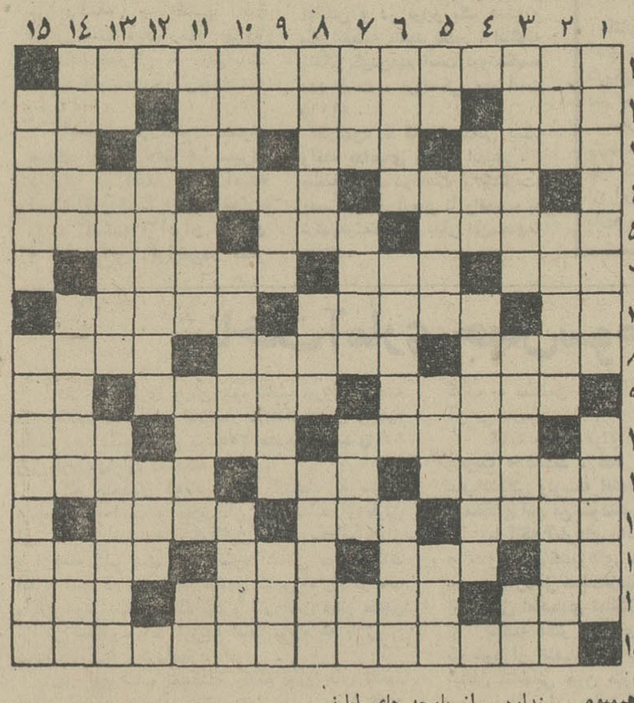

افقی :

۱ـ از کتابهای صادق‌هدایت۲ـ حرف نداو سئوال‌ـ از انواع تفنك در عهد عتیق ـ مال مرغ بیشتر خواستار دارد ۳ـ با کاسه بریك سر می شکنند‌ـ فرزند ـچون با کنار باشد مطلوب عاشق است ـ سم‌دارد ٤ـ از شهرهای بزرك جهان ـ همراه کوپال می آید ـ پرچم ٥ـ نشاسته‌فرنگی ـنقاش معروف سویسی که کار هایش در عین بچگانه بودن حاوی دنیائی‌معنی است‌ـخانم افسونگر ٦ـ در داخل لوله تفنك هم هست ـ پیشخوان می فروش‌ـ برسرخرمن میگذارند ۷ـ آثری از آب‌دارد ـدر دیار غریبش به چیزی نمی ستانندند ـ یافتنش دشوار است۸ـ هم‌میوه داردو هم‌اتم‌ـعمق ـ بهم‌سائیده شده ۹ـ معمولا از آغاز یاری انتظار داریم ـ سابقا چون‌تنك میشد شاعر جفنك می گفت ـ ردیف ۱۰ـ خیمه‌ـ دانه کش ـ رسیدن ۱۱ـ نگریستن‌و لذت بردن یا نبردن ـ در موسم‌حج بصورت فعالترین شهر ها در می آید ـاز شهرهای ژاپن۱۲ـ خانم‌ـخانه‌ـاز پرندگان‌بلندپرواز ۱۳ـ صریح ـ چه بسیار ـ پول قدیم ـ چنین بودن فعلا ازنشانه های هنرمندی‌است۱٤ـ گذشت سالها نیز برپشت میگذارد ـ موزیك پیش‌آهنگی‌ـ ظاهر ۱٥ـ فیلسوف و ریاضی‌دان بزرك انگلیسی در قرن بیستم .

عمودی :

۱ـ دیگر چیزی برای باختن ندارد ـ از پارچه های لطیف و گرانبها ۲ـشهری‌در آمریکاـ بندرگاه‌معروف فرانسه‌ـخوردنی ۳ـ از روغنهای غیر خوراکی ـ درخشان ـفلزی است٤ـ کشور آسیائی ـ شهری را بهم میزند وفتنه و آشوب بپا می کنده‌ـ معمولا به جگر میزنند ـ سخت مورد علاقه گربه است ـ پس آوند آراستن ـ علت ٦ـ داخل ـاثرمانی‌ـ دریك جا ثابت‌نیست و در حرکت‌است ۷ـ نقطه‌سیاه برروی سپید ـ نیم میلیون ـ دوری ـ قطعه۸ـاز اقسام کلید‌ـ آنجاکه زمین‌به‌آسمان پیوندد‌ـ پروردگار ۹ـ واحد وزن ـ از واحد های الکتریکی ـ سوغات پستچی ـ ربح پول ۱۰ـ گلی است‌ـکفایت کردن‌ـاز دریاهای جنوب ۱۱ـ شاعر متحیر شده که با یار چگونه میرود ـوسیله مبارزه بامرض ـ شمشیر وتفنك و غیره ر انیزمی گفتند ـضمیر متصل ۱۲ـ هراسان و پریشان ـناتوان ۱۳ـ گوشت به زبان خارجی ـ فرمانها و دستور هاـ چیزی نمی بیند ۱٤ـ شکار ـ نازك و لاغر ـ خورشید ۱٥ـ پایان یافته ـ شناسنامه .

حل جدول شماره ٥٤٧٣

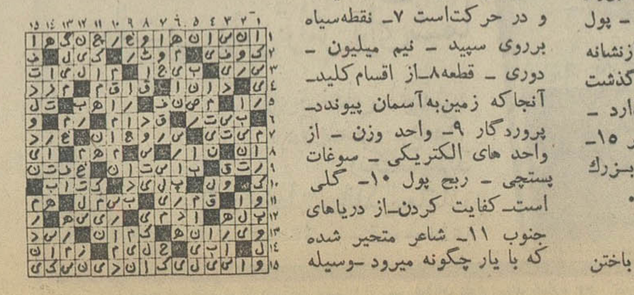

آگهی دعوت مجمع عمومی

بمنظور تغییر اساسنامه و تطبیق‌وضع شرکت با مقررات‌قانون اصلاح‌قسمتی از قانون تجارت مصوب بیست‌و چهارم اسفند۱۳٤۷ وانتخاب اعضاء جدیداصلی‌وعلی‌البدل هیئت مدیره‌وبازرسان‌اصلی وعلی‌البدل وهرگونه امور دیگر مجمع عمومی‌عادی شرکت‌سهامی سامان ایران بطور فوق‌العاده در ساعت ٥بعدازظهر روز سه‌شنبه بیست‌وسوم آبانماه ۱۳٥۱در محل شرکت‌واقع در خیابان‌پهلوی‌ـ کوی‌پزشکپور (شمال‌فروشگاه کورش)پلاك۲۱ تشکیل میشود از کلیه صاحبان سهام دعوت میشود که در جلسه مذکور حضور بهمرسانند.

شرکت‌سهامی‌سامان‌ایران

بازرگانان اکثراً مارا «انرارو پا» می نامند

وقتی میانگین پروازها ، یك پرواز در هر ۳½ دقیقه در اروپا باشد ـ و هرروز ـ حق شماست که شمارا «اراروپا» بنامند . بویژه وقتی‌که شما درقلب این قاره مستقر باشید . واقعیت شگفت انگیزی است که در بسیاری از موارد ، فاصله مسیرهای ما بین دو شهر و از طریق فرانکفورت ، کوتاهترین هستند . از کپنهاك به ژنو ، تقریباً یك خط مستقیم است . همچنین از دوبلین یا گلاسگو به‌آتن یا از لیسبون به مسکو . و دفعه دیگری که قصد پرواز دارید ، به لوفت هانزا مراجعه فرمائید. اگرنتوانیم همانندیا بهترازدیگران شما را بپذیریم ، بشما بلیط نخواهیم فروخت ـ مگر اینکه خودتان اصرار داشته‌باشیداین‌یك قول است .

لوفت هانزا

خط هوائی مردانی که‌برای کارسفرمی کنند

لوفت هانزا

تهران . ۳۱۱ خیابان تخت جمشید
رزرو پرواز و بلیط : ۷۸ ـ ۸۲۲۰۷۱
بار : ۸۲۲۰۷۰ و ۸۲۲۰۷۹
اپادان : هانزالاین تلفن : ۲۴۸۰

همه روزه ساعت ۷ صبح به اورپا

آگهی تشکیل مجمع عمومی فوق‌العاده

مجمع عمومی فوق‌العاده شرکت سهامی اسوکولا در روز پنجشنبه ۱۸ آبانماه ۱۳٥۱ ساعت ٤ بعدازظهر در محل شرکت تشکیل میگردد.
دستور جلسه بقرار زیر است.
تصمیم در مورد ابقاء یا انحلال شرکت .
از صاحبان سهام منمنی است با رعایت مقررات اساسنامه در روز مقرر در مجمع عمومی حضور بهمرسانند.

هیئت مدیره شرکت اسوکولا
آ ـ ٥٥٥٤۰

آگهی مناقصه شماره ۱۹۱٤ر٥۱

راه‌آهن دولتی ایران دوقلم فنر (۸۰عدد) برای بوژی واگنها برطبق مشخصات و نقشه وشرایط مربوطه مورد نیاز .

سی‌انداف یکی از بنادر ایران (خرمشهر یاشاهپور) یا مرز جلفای ایران یا ایستگاه راه‌آهن مرز ایران و ترکیه از طریق مناقصه‌خریداری مینماید . داوطلبان شرکت در مناقصه میتوانند در ساعت اداری با تسلیم قبض صندوق بمبلغ سیصد ریال (۳۰۰ ریال) جهت دریافت اسناد مناقصه باداره کل کارپردازی مراجعه نمایند . شرکت کنندگان در مناقصه باید مبلغ سی‌هزار (۳۰۰۰۰ ریال) بعنوان سپرده شرکت در مناقصه بصندوق راه‌آهن پرداخت و رسید صندوق یا معادل آن ضمانت‌نامه بانکهای مجاز ایران که لااقل دوماه اعتبار از تاریخ‌مناقصه داشته باشد بضمیمه پیشنهاد خود تا ساعت ۹ صبح روز ۲۰ر۱۰ر٥۱ مطابق با ۱۰ ژانویه ۷۳ در صندوق پیشنهادها واقع در اداره کل کارپردازی بیاندازند . پیشنهادهای واصله ساعت ۱۰ همان روز باز و قرائت خواهد شد حضور پیشنهاد دهندگان یانمایندگان مجاز آنان در جلسه مناقصه آزاد است و راه‌آهن در ردویا قبول هریک یا تمام پیشنهادها مادامی که قرارداد مبادله نشده است جزا و کلا مختار میباشد به پیشنهاد فاقد سپرده و مشروط و مبهم و پیشنهادی که بعد از موعد مقرر برسد ترتیب اثر داده نخواهد شد سپرده برنده وحائز حداقل درجه دوم مناقصه نگهداری و در صورت استنکاف از انجام معامله بدون هیچگونه تشریفات بنفع راه‌آهن ضبط خواهد گردید و پرداخت مالیاتی که در ایران نسبت بعواید حاصله از این معامله بنابه‌تشخیص وزارت دارائی تعلق میگیرد بعهده برنده یابرندگان مناقصه میباشد راه‌آهن میتواند صدی بیست‌وپنج از میزان معامله را کسر یا اضافه نماید پیشنهادهای واصله از کشورهائیکه با دولت‌ایران پیمان معاملات تهاتری دارند باشرایط مساوی حق تقدم خواهند داشت . م‌الف ۱۱۷۱۷

راه‌آهن دولتی ایران
آ ـ ٥٥۷۰۸ ۱ـ۲

همامعدل ،سرپرست سازمان‌زنان پایتخت

حرمت «خانواده» را حفظ کنید

خانم‌همامعدل سرپرست‌سازمان زنان پایتخت که رابط سازمان زنان‌و جمعیت های وابسته آن نیز میباشدمقاله‌ای برای صفحه زنان فرستاده که درآن زندگی گروه خاصی از زنان را مورد انتقاد قرار داده است . مقاله خانم معدل را که خود از زنان اهل قلم و ادیب شیراز است عینا منتشر میکنیم . زن ایرانی صبور و متحمل است . از قدیم گفته‌اند باآب باریکه‌ای میسازد کمربلندپروازی میکند و بیشتر دلش‌می خواهد سرش بگریبان خانواده‌اش باشد از آن روز که حقوقی نداشت تا به امروز که‌به حقوق مساوی رسیده‌است خانواده‌برایش محیط‌مقدس‌بوده وهست اما بعداز اعطای‌حقوق سیاسی تلاش خود رادراجتماع برای ثبوت شایستگی و لیاقت خود دوچندان‌کرد تا بلکه‌راهی را که برایش روشن کرده‌اند صاف و هموار سازد و موانع را از سرراهش بردارد . اما این امکان ندارد مگر آنکه پذیرش‌و درک موقعیت‌اجتماعی خود را داشته باشد و محال است درصورت عدم استطاعت آموزشی‌و تربیتی بتواند دراین مرحله موفق شود و از تمام این صحبت ها به این ریشه‌می رسیم که پیشرفت معنوی زن ایرانی امکان ندارد مگر آنکه حرمت خانه و خانواده را حفظ کند و دریابد که محیط مقدس خانوادگی ، چیزی جز آن تخیلات کودکانه و سرگرمیهای زنانه است .

خانم متین و فهمیده‌ای که مادرچند نوجوان است برایم درددل میکرد و میگفت : چند سال میتوانم روابط شوهرم را بازنی دیگر نادیده بگیرم هر شب تاپاسی‌از شب گذشته‌بیدار بنشینم‌و درانتظار آمدن‌آقا باشم و تاکی میتوانم روز وشب از تلفن‌های‌یادآوری معشوقه‌شوهرم خواب راحت‌نداشته‌باشم؟ خودم هیچ ، بچه‌هایم تاکی بایدشاهد این صحنه های عذاب دهنده باشند ؟

این حرفها را که شنیدم به جستجوی مقصرواقعی برآمدم شوهر بوالهوس‌رامقصر دیدم‌که به همسر فداکار و بچه‌های بیگناهش بی‌اعتنائی میکند .

اما دراین‌میان قلب سیامزنی را دیدم که بنیان خانواده‌ای را متزلزل کرده واحساس مادری را که‌هرلحظه دلش در تب و تاب لحظه های خوشگذرانی شوهرش میگذرد نادیده گرفته است اما از این هیجان ها و لحظه های غم‌انگیز کسی‌که صدمه‌می‌بیند، کودکان‌بی‌گناهی هستندکه‌گناهی جزداشتن پدری بوالهوس ندارند .

آیا این اطفال قادرخواهند بود افرادی پای‌بند به اصول خانه و خانواده باشند و خود درآینده کانون خانواده‌ای پر ازلطف وصفا بناکنند.؟

بیائید برای امنیت خاطر و تامین زیربنای محکمتر آینده این نونهالان درقانون حمایت خانواده مطلبی بگنجانید و حدودی برای این عیاشیها و خوشگذرانیها قائل شویم ودر برابر این تجاوز های خانوادگی تنبیه و مجازاتی تعیین کنیم نه آنکه بدون هیچ دغدغه خاطری معشوقه پدر سرفراز و مفتخر درجامعه بگرددو مادری‌فداکار بخاطر حفظ آبرو و حیثیت خانوادگی‌خود آنقدر تحمل‌کند که‌تنها اعصابی خراب وقیافه‌ای دلگیر برایش‌باقی بماند . بیائید بدختران جوان خود آموزش دهیم که بتوانند نقش یک زن طناز و یک مادر خانواده و کارمند وظیفه شناس را توام باحرمتی‌بخانه‌بخانواده ایفاکنند نه‌آنکه باهر نعمتی دلشان بلرزد وباهر لغزشی‌همه‌چیزرافراموش کنند .

فال فردا

فروردین ـ در اثر غرور بیجا یکی از دوستان را می رنجانید ، فعالیت و کار زیادی در پیش دارید .

اردیبهشت ـ بایک برنامه تنظیمی پیش بروید ، در غیر اینصورت موقعیت شما متزلزل میشود ،بیک مهمانی دعوت میشوید .

خرداد ـ سعی کنید براوضاع واحوال اطراف خود تسلط داشته باشید . از کمک یک زن برخوردار خواهید شد .

تیر ـ بهتر است براحساسات خود نسبت به دوستان غلبه کنید ـ مراقب سلامتتان باشید .

مرداد ـ ممکن است درجهت مخالف میل شما کاری انجام بگیرد . با ابراز علاقه یکی از منسوبین روبرو میشوید .

شهریور ـ شخصی ازراه‌دور نگران شماست ،بااشتیاق تمام کاری را دنبال کرده‌اید موفق میشوید .

مهر ـ از نفوذ یکی ازبستگان استفاده میکنید . بهتر است فردا را بدیدار دوستان اختصاص‌دهید.

آبان ـ از نظر مالی وضع بهتری خواهید داشت ، در مقابل اظهارنظر دیگران خونسرد باشید.

آذر ـ روز مناسبی برای‌انجام انواع معاملات است و خرید پرسودی انجام میدهید .

دی ـ خبر جالبی کارهای‌شما را به تعویق می‌اندازند کمی تودار باشید .

بهمن ـ آنچه را می شنوید مورد بررسی و دقت‌قرار دهید . از احساسات‌تند خودداری کنید .

اسفند ـ برای برگزاری امری یا انجام کاری از شما دعوت میشود ، بافراد خانه بیشتر محبت کنید.

نکته‌ها

● درحال حاضر که کیف وکفش وکمر جیر بازارش گرم است بهتر است که برای تمیز کردن انهاهم کوشش کنیدچون‌این وسائل‌ساخته از جیر خیلی زود کثیف میشود- برای تمیز کردن لکه های جیر قبلا ظرفی را آب کرده بگذارید بجوشد در حالی که آب میجوشد کیف یا کفش یا کمر را روی بخار آب جوش قرار بدهید و بعد برسی روی آن بکشید این عمل را چند مرتبه تکرار کنید تا کاملا تمیز شود.

● تلفن یکی از وسائل منزل است‌که‌حتمابنظافت‌احتیاج دارد برای برطرف کردن گرد وخاک‌از روی آن‌هر روز بعد از جارو و تمیز کردن اطاق نشیمن آنرا گردگیری کنید هرچند روز یک مرتبه تمام اطرافتلفن وگوشی آنرا با پنبه‌ای‌که آغشته به الکل است تمیز کنید. ضمنا برای این که از صدای ناراحت کننده زنگ تلفن بعذاب نیائید تلفن را روی یک بالشتک اسفنجی قرار بدهید.

● برای چوب اطراف تلویزیون بهتر استبا پنبه‌ای که به سرکه آغشته کرده‌ایدپاك کنید و بعد با یک پارچه تمیز آنرا خشک نمائید تا براق و تمیز شود.

محفل زنان

دختران اخطار دهنده

● چند روزیست که دختران افسر راهنمائی ورانندگی در ماشینهای پلیس در خیابانها میگردند واگر راننده‌ای تخلف کند به‌او تذکر میدهند اینروز ها شنیدن صدای یک خانم‌از بلندگوی ماشین پلیس تازگی دارد.

البته مردم بتدریج همانطور که چشمشان بدیدن این‌دختران پلیس در خیابانها عادت کرد، گوششان هم بصدایشان عادت میکند.

تعویق جلسه

● جلسه بانوان کارمند سازمان برنامه که قرار بود روز دوشنبه در سازمان زنان پایتخت برگزار شود، بعلت ماه رمضان و روزه بودن خانمهای عضو به اواخر آبان ماه موکول شد.

حق تقدم

● در اتوبوسها یک تابلوی مصور با چنین متنی نصب است که « حق تقدم بانوان و سالخوردگان را مراعات فرمائید.»

راوی مینویسد: همینطور که در اتوبوس ایستاده بودم‌و تابلورا بربر نگاه میکردم دیدم کنار دستم یک خانم ایستاده که بچه سه‌ساله‌اش دست بدستگیره گرفته و اغلب با ترمز های راننده دور دستگیره تاب میخورد. با خودم گفتم با وجود آن که مسئولین خواسته‌اند مردم را به همراهی با یکدیگر دعوت کنند، بازهم نتیجه‌ای نگرفته‌اند ولی از سوی دیگر با خودم گفتم لابد آقایان میگویند اینهم نوعی تساوی حقوق است. اگر مردها دراتوبوس میایستند زنها هم باید بایستند. ولی چرا این تساوی حقوق را فقط از جهت ایستادن و نشستن در اتوبوس پذیرفته‌اند و سایر موارد قانونی وحقوقی‌رانادیده میگیرند؟

IRAN CENTER FOR MANAGEMENT STUDIES
ESTABLISHED WITH THE COOPERATION OF THE HARVARD BUSINESS SCHOOL

INVITES APPLICATIONS FOR THE \1973–1974\ MASTER OF \BUSINESS ADMINISTRATION PROGRAM

Iran Center for Management Studies (ICMS) established with the cooperation of the Harvard Business School invites applications for the 1973-1974 Master of Business Administration Program.

The 1972-1973 Program is now in session, with fifty-six participants attending, who are graduates of twenty-six Iranian and non-Iranian colleges and universities. You are welcome to visit our campus and classes, but we ask that you make an appointment a few days in advance. Our campus is located on Vanak Expressway, \Tehran.

Below is a brief description of the Program and the admission procedure:

1. The language of instruction is English.
2. The length of the Program is eleven months. The second session begins in September 1973 and ends in August 1974.
3. The Program is intensive and residential. The amount of time necessary for individual and group study is between twelve to fourteen hours per day. Therefore, no student can hold a job for the duration of the Program and all unmarried students are required to live in the residential courts on campus. Married students must live on the campus for at least the first term.
4. The curriculum is practioner-oriented and the principle method of teaching is the case method.
5. The ICMS faculty includes members of the Harvard Business School faculty who are on leave of absence, as well as Harvard trained Iranian professors.
6. The admission requirements are as follows:
   a) A Bachelor's degree — no particular field is precluded.
   b) Ability to speak and write English fluently.
   c) Exemption from military service or eligibility for student deferment (for Iranian students).
7. In addition to completing the application forms and providing ICMS with appropriate data, all applicants are required to take the Admission Test for Graduate Study in Business (ATGSB) administered by the Educational Testing Service, Princeton, New Jersey. In 1972-1973 the test will be given on November 4, February 3, and April 7. This test is given at many educational centers all over the world including the Community School in Tehran. Test applications must be filed directly with the Educational Testing Service at least six weeks before the test date.
8. ADMISSION PROCEDURE

Eligible candidates may follow the procedure outlined below:

a) Complete the perforated portion of this notice.

b) Deposit an application fee of 1,000 Rials at any branch of Bank Melli Iran, Account No. 78805 (Central Branch) in the name of Iran Center for Management Studies. (مرکزمطالعات مدیریت ایران)

c) Mail in the application request form along with the bank receipt of the application fee to: Admissions Board, Iran Center for Management Studies, P.O. Box No. 11-1573, Tehran.

The ICMS catalog, application material and forms, and the ATGSB registration form will be sent to you by return mail.

Our phone numbers are: 683356-8

Please forward your questions to the Admissions Office:

APPLICATION MATERIAL
Request Form

Please send me the ICMS catalog and application materials. Enclosed you will find bank receipt of the application fee.

Name _____
First Middle Last
Present Mailing Address _____
Telephone No. _____
College where degree received _____
Age _____ Single ☐ Married ☐
Name of Present Employer _____
Address _____
Military Status: Have performed ☐ Am permanently exempt ☐
State Military Status if none of above apply _____

نیاز به پزشك متخصص زنان وعمومی

مرکز درمانی بپزشك متخصص زنان و پزشك عمومی (خانم دکتر) برای عصرها نیازمند است داوطلبین با تلفن‌های زیر تماس بگیرند .
۹۵٤۰۰٤ و ۹۵٤۰۰۵ و ۹۵۰۵۸۱ و ۹۵۱۷۹۳
آ ـ ۵۵٤۲۰

آگهی مناقصه

هواپیمائی نیروی زمینی شاهنشاهی نیازمندی وسائل مصرف نشدنی کارگاهی خود را جهت تعمیرگاه هواپیما و هلیکوپتر از طریق مناقصه خریداری مینماید پیشنهاد دهندگان میتوانند بامراجعه بستاد هوانیروز شعبه ماتریل واقع در خیابان قوام‌السلطنه کوچه ایرج مراجعه وبا دریافت برگ شرایط مسابقه و تنظیم برگهای مربوطه حداکثر تا ساعت ۱۰ صبح مورخه ۵۱٫۸٫۲۳ به ستاد هوانیروز تسلیم نمایند.
سازمان مناقصه گذار هواپیمائی نیروی زمینی‌شاهنشاهی

کلاسهای
هیس تینگزگرامر
تعدادی دیگر داوطلب برای امتحان تافل‌ژانویه ۱۹۷۳ میپذیرد . در این کلاسها فقط معلمین آمریکائی تدریس میکنند .
بالاتر از میدان کاخ مقابل دبستان‌رویاشماره۳۳طبقه‌پنجم

آگهی استخدام پزشك متخصص کودکان و چشم برای منطقه غرب

سازمان بیمه های اجتماعی بیکنفر پزشك متخصص کودکان و یکنفر پزشك متخصص بیماریهای چشم برای خدمت در کرمانشاه نیازمند است.
داوطلبان میتوانند برای آگاهی از شرایط استخدام باداره کل کارگزینی سازمان بیمه های اجتماعی واقع در خیابان آیزنهاور مراجعه نمایند. ۱ر۲۹
سازمان بیمه های اجتماعی
۱ـ۲ آ ـ ۵۵۰۳۸

آگهی شهرداری پایتخت

شهرداری پایتخت باستناد قانون نوسازی و طبق تصویبنامه شماره ۲۲۹۰ ـ ۵۱٫۷٫۱۳ انجمن شهر پایتخت در نظر دارد طرح مربوط باراضی مجاور غربی اداره کل موتوری واقع در خیابان سپهبد رزم‌آرا بشرح زیر :
۱ـ ملک پلاک شماره ۴۷۳۰٫۲۱ متعلق به آقای سینا عزیز بمساحت ۸۸٤۰ متر مربع عرصه از قرار مترمربعی ۷۰۰ ریال و ۱۲٤۰ متر مربع اعیان از قرار متر مربعی ۳۰۰ ریال .
۲ـ ملک پلاک شماره ٤۷۳۰٫٤۰ متعلق به آقای حاج ابوالفتح بمساحت ۳۱۵۳ متر مربع از قرار متر مربعی ٦۰۰ ریال .
۳ـ ملک پلاک ٤۷۳۰٫۲۹ متعلق به آقای حبیب به مساحت ۱۱۰۰۰ متر مربع از قرار متر مربعی ٦۰۰ ریال بمنظور توسعه اداره مذکور خریداری نماید لذا مراتب باستناد ماده ۱۷ و ماده ۵آئین‌نامه تبصره ۲ماده ۱٦ قانون نوسازی باطلاع مالکین نامبرده میرساند که با مراجعه باداره کل املاک و ثبت اراضی واقع در خیابان ایرانشهر طبقه چهارم کاخ شهرداری مراجعه نقشه و سیاهه ارزیابی را ملاحظه و چنانچه بارزیابی شهرداری اعتراض دارند ظرف دو ماه از تاریخ نشر اولین آگهی اعتراض کتبی خود را منضم برونوشت سند مالکیت باقید نشانی کامل تسلیم دارند ضمنا مدت اجرای طرح مذکور از تاریخ ۵۱٫۸٫۱ الی ۵۲٫۸٫۱ میباشد .
آ ـ ۵۲۵٦۲ شهردار پایتخت
۲٤۳۱ ـ ۵۱۷٫۲۷

آگهی استخدام پیمانی
(از محل اعتبارات طرحهای غیر مستمر)

وزارت آبادانی و مسکن ، تعداد ٤ نفر داوطلب بشرح مشخصات زیر از طریق آزمایش برابر آئین‌نامه استخدام پیمانی ، استخدام مینماید :

عنوان‌شغل	حداقل تحصیلات	تجربه	تعداد
ماشین‌نویس فارسی‌ولاتین	دیپلم کامل متوسطه و گواهینامه درجه‌یک‌ماشین‌نویسی فارسی‌ولاتین	۳ سال سابقه‌کار ماشین‌نویسی	۲ نفر
راننده	ششم ابتدائی	دارای گواهینامه پایه‌یکم ویا۲عمومی	۲ نفر

داوطلبانی که از عهده آزمایشهای ورودی برآیند پس از انجام تشریفات بطریق پیمانی ازمحل طرح غیر مستمر عمرانی استخدام خواهند شد .

موعد نام‌نویسی و محل آن :

داوطلبان ماشین‌نویسی میتوانند از روز دوشنبه ۸ آبانماه لغایت پنجشنبه ۱۱ آبانماه ۱۳۵۱ بین ساعت هشت تا ۱۲ صبح با دردست داشتن مدارک ثبت‌نام به نشانی اداره دبیرخانه طرحها و بررسیهای وزارت آبادانی و مسکن ، خیابان ورزش ، پارک شهر ، مراجعه نمایند .
محل و نحوه برگزاری آزمایش ماشین‌نویسی در روز ۱٤ آبان ماه در محل وزارتخانه اعلان خواهد گردید .

داوطلبان رانندگی میتوانند از روز ۱٤ آبانماه لغایت ۱۷ آبانماه ۱۳۵۱ با در دست داشتن مدارک زیر باداره دبیرخانه طرحها و بررسی‌های وزارت آبادانی و مسکن مراجعه نمایند :
۱ـ فتوکپی برگ معافی یا خاتمه‌خدمت سربازی ۲ـ گواهی عدم سوء پیشینه ۳ـ رونوشت یا فتوکپی خوانای شناسنامه (یکبرگ) ٤ـ مدرک تحصیلی ۵ـ پروانه رانندگی ٦ـ دو قطعه عکس ۲×۳

مدارک‌مقدماتی برای‌ثبت‌نام‌امتحان ماشین‌نویسی:

۱ـ فتوکپی مدرک تحصیلی	۱ برگ
۲ـ عکس ٤×۳	۲ قطعه
۳ـ رونوشت یا فتوکپی خوانای شناسنامه	۱ برگ
٤ـ فتوکپی برگ معافی یا خاتمه‌خدمت سربازی (مدرک تحویلی مسترد نخواهد شد)	۱ برگ

م الف ۱۱۷۱۱ ۱ـ۲ آ ـ ۵۵٤۸٦ وزارت آبادانی و مسکن

آگهی استخدام

یك‌شرکت دولتی تعدادی مهندس الکترونیك بطور قراردادی باشرایط ذیل استخدام مینماید .
۱ـ دارابودن برك پایان خدمت وظیفه‌عمومی یا معافیت دائم غیرپزشکی .
۲ـ ارائه دانشنامهٔ لیسانس در رشته الکترونیك از داخل یا خارج کشور .
داوطلبان شغل واجد شرایط میتوانند فرم زیر را تکمیل نموده همراه با دو قطعه عکس ٤×٦ و حداقل حقوق‌ومزایای درخواستی خود راحداکثر تا تاریخ ۵۱٫۸٫۲۰ به راهنمای شماره ٤٦۸اطلاعات ارسال دارند .

نام‌و نام‌خانوادگی محل صدور تاریخ تولد
مدرك تحصیلی دارای برك‌پایان خدمت وظیفه عمومی / معافیت دائم غیرپزشکی
نشانی کامل داوطلب
محل امضاء داوطلب

پذیرش دانشجوی خلبانی

نیروی هوائی شاهنشاهی با شرایط زیر دانشجو جهت دانشکده خلبانی استخدام مینماید
الف ـ شرایط نام نویسی
۱ـ تابعیت دولت شاهنشاهی و متدین بیکی‌از ادیان رسمی کشور (اسلام .مسیحی .کلیمی. زرتشتی).
۲ـ دارا بودن حداقل دیپلم کامل متوسطه رشته های (ریاضی .طبیعی . ادبی).
۳ـ قبولشدن از معاینه جسمی و آزمایش استعداد خلبانی و داشتن حداقل قد ۱٦۱سانتیمتر
٤ـ حداکثر سن ۲٤ سال وبرای کسانیکه خدمت زیر پرچم را انجام داده‌اند ۲۵ سال‌میباشد
۵ـ نداشتن همسرو کسان تحت تکفل .
ب ـ مدت تحصیل
حداقل مدت تحصیل در دانشکده دو سال در داخل و یا خارج از کشور میباشد .
حقوق و مزایا :
۱ـ دانشجویان در سال یکم حداکثر تا ۸ ماه ماهیانه ۷۷۰۰ و بلافاصله پس از آغازپرواز ۱۳۹۵۰ ریال و در سال دوم ماهیانه ۱٤۵۷۵ریال و در سال سوم ماهیانه ۱۵۲۰۰ ریال بعنوان حقوق وحق پرواز دریافت میدارندضمنا چنانچه‌دانشجویان برای تحصیل بخارج از کشور اعزام شوند علاوه بر حقوق و مزایای مذکور از فوق‌العاده‌تحصیل‌نیز استفاده خواهند نمود و هزینه زیست وپوشاك آنان نیز با نیروی هوائی شاهنشاهی میباشد .
۲ـ دانشجویانیکه دوره تحصیل راباموفقیت طی نمایند بدرجه ستواندومی مفتخر و اولین‌حقوق آنان معادل ۳٦۷۵۰ ریال میباشد .
داوطلبان میتوانند برای کسب اطلاعات بیشتر وثبت‌نام‌بادردست داشتن فتوکپی گواهینامه‌تحصیل عین شناسنامه (بفرم جدید عکس‌دار)و۲۲ قطعه عکس ٤×۳ تا تامین احتیاج همه روزه از جمله روز های پنجشنبه و جمعه از ساعت ۸الی۱۲ به فرماندهی آموزشهای هوائی واقع در خیابان تهران‌نو ایستگاه فرودگاه مراجعه نمایند .
نیروی هوائی شاهنشاهی

اطلاعات و مردم

گفتگوی تلفنی

۳۱۱۰۷۱

از ساعت ٤ تا ۹ بعدازظهر

★ الو من مصطفی دهقان ـ اخیراشهرداری اعلام کرد که از این پس عوارض فخاری را بطور مقطوع از کارخانجات سازنده آجر میگیرد خواهش میکنم از طرف دارندگان کارخانجات آجر سازی بنویسید : که این عوارض را بطور اقساط از ما مطالبه کنند ، تا در دخل و خرج زندگی ما یکباره عدم تعادل بوجود نیاید .

★ الو من تقی میردامادی ـ شهرداری ناحیه ، اغلب خیابانهای نارمک را آسفالت کرده است . اما هنوز نسبت به آسفالت خیابان ۱۱۰ نارمک اقدامی نکرده است البته آسفالت این خیابان در برنامه قرار دارد و حتی جدول بندی را هم انجام داده‌اند . ولی گویا این مقاطعه کاران هستند که در انجام وظایف خود کوتاهی میکنند .

★ الو من مینا وجدانی ، ساکن کوچه طاهباز واقع در ایرانشهر ـ از آنجا که ماموران پلیس شب و روز برای آسایش مردم در تلاش هستند . سابقه نداشته است که سرقتی در این خیابان رخ دهد . اما اخیرا مدتی است که لوازم اتومبیل بعضی از اهالی که اتومبیلشان را مقابل در خانه ـ هایشان پارک میکنند مورد سرقت قرار گرفته است امیدواریم بزودی این مشکل هم برطرف گردد .

★ الو من احمد محمدی ـ وضع اتوبوسرانی خط ۱۳۷ که مسیرش از خیابان بوذرجمهری به خیابان اتابک است ، مطلوب نیست. کمبود اتوبوسهای این مسیر باضافه اهمال بعضی از رانندگان و کمک رانندگان ، موجب میگردد که مسافرین ساعتها در ایستگاههای این خط انتظار بکشند خواهش میکنم از مسئولان شرکت واحد بخواهید که به وضع این خط سروسامانی دهند .

★ الو من پروین ـ الف ـ عده از معلمین قبل از اینکه به استخدام وزارت آموزش وپرورش درآیند، چند سالی در مدارس ملی به تدریس اشتغال داشته‌اند . خوب است مقامات وزارت اموزش و پرورش ازچندسال راهم جزو سنوات خدمتی انها محسوب کنند ، که از این راه کمک شایانی به آنها خواهد شد .

★ الو من محمد محمدی ـ شهرداری در تعیین نرخهای خود ، نرخ انگور عسگری را کیلوی ۱۰٫۵ ریال تعیین کرده است . اما درمیدان تجریش دومیوه فروش هستند که هردو همین انگور را کیلوی ۱۵ریال میفروشند . اگر همین تفاوت نرخ را مقیاس بگیریم ، طبعا بایدبپذیریم که صاحبین این دومغازه دیگر اجناس خود را هم بهمین نسبت گرانتر می فروشند . علتش هم اینست که اینها میدانند ما برای خریدن یککیلو انگورهرگز بلند نمیشویم وبه میدان بارفروشها برویم . و مجبوریم به هرسازی که انها میزنند برقصیم .

★ الو من ناصر صفا ـ میدان سرباز میدان بزرگ وپرجمعیتی است که در مجیدیه واقع شده است ولی باوجود جمعیت فراوانی حتی یک تلفن عمومی ندارد . از این رو ساختن این میدان و خیابان های منشعب از آن هنگام احتیاج به تلفن بایدچند کیلومتر راه طی کنند با این حساب اگر خانه کسی اتش گرفت یا حادثه دیگری از همین قبیل رخ داد ، تابیایند وبا تلفن استمداد کنند. وضعیتی بوجود می آید لطفابنویسید شرکت مخابرات حداقل یک کیوسک تلفن در این میدان نصب کند .

نامه به روزنامه

خسارت ساختمان ...

برای ساختن خانه‌ای در زمینم ، با معماری پیمان بستم. قرار شدظرف ششماه ساختمان خانه را کامل تحویل دهد و شروع به ساختن کرد . اما بعد از چند ماه که ساختمان به نیمه رسید ، ناگهان محل کار خود را ترک کرد و من که آدرس و تلفن او را داشتم یکبار دیگر به خانه‌اش رفتم ، پسراغش رفتم.افرادخانواده‌اش گفتند او به مسافرت رفته‌است باز نتوانستم او ر ابینم . حالا بلاتکلیف مانده‌ام نه میتوانم معمار دیگری بیاورم که ساختمانم را بانجام برساند و نه میتوانم ساختمان را همینطور نیمه کاره رها کنم ، چون زمستان بزودی فرا خواهد رسید و برف و باران مانع ساختمان خواهدشد آیا دستگاهی هست که به اینگونه کار ها رسیدگی کند و اینگونه اشخاص را که قرار و پیمان خود را زیر پا می ـ گذارند و به مردم خسارت وارد می آورند بمجازات برسانند .

م. صفائی

★ مشکل کسبه بازار شانزلیزه

ماکسبه پاساژ شانزه لیزه ، واقع در چهار راه شاه ، با مشکلاتی روبرو هستیم که امید است مسئولان امر برای رفع آنها بذل توجه کنند . این پاساژ که از یك زیر زمین و سه طبقه تشکیل شده فاقد آبریزگاه است و باید مالك پاساژ را وادار به احداث چند آبریزگاه در پاساژ کرد.نکته دیگری که برای ماقابل اهمیت است ، اینست که کوچه‌ای از خیابان پهلوی به پاساژشانزه لیزه راه دارد و فقط وجودیك مغازه سبب گردیده که این کوچه مسدود گردد . از این رو مشتریان مغازه های پاساژ ناگزیرند ، خیابان پهلوی را از چهار راه شاه دور بزنند ، تا به پاساژ برسند و این خود موجب کسادی کسب ما می ـ شود .

یکی از کسبه

★ مدارس شبانه ...

وزارت آموزش و پرورش، برای دانش آموزان روزانه دوره راهنمائی تحصیلی را تاسیس کرد و برای دانش آموزان دوره شبانه ، همان کلاسهای هفتم و هشتم و ... را مانند سابق دایر کرده است . امسال نیز در آغاز سال تحصیلی ،مدارس شبانه از دانش آموزان کلاس های مزبور ، ثبت نام کردند . اما مدرسه شبانه‌ای که من در آنجا به تحصیل اشتغال دارم، ناگهان ازچند روز پیش کلاس هفتم را تعطیل کرد .

ناگفته نماند دانش آموزانی که در کلاسهای شبانه تحصیل میکنند بعلت اینکه چندسال ترك تحصیل داشته‌اند ، نمی ـ توانند در قسمت روزانه ادامه تحصیل دهند.از مقامات وزارت آموزش و پرورش تقاضادارم نگذارند ، اینگونه موانع در راه ادامه تحصیل ما بوجود آید .

پرویز جولائی

به زمینهای خارج از محدوده برق داده میشود

گپ جمعه

نوشته : هوشنك پورنك

خوشا دنیای محدود اصغر آقا!

اصغرآقا آسانسورچی اداره ماست . او در یك محدوده بسیار کوچك هرروزبانجام وظیفه مشغول‌است . اصغرآقا در این محدوده‌برای خود کیاوبیائی دارد . او به کاری که انجام‌می دهدفوق‌العاده معتقداست برای آن‌اهمیت‌فراوان قائل است . محیط کاراصغرآقا که درحقیقت حیطه قدرت اوست‌همیشه دریك خط‌سیرعمودی حرکت می کند!

اوروزی چند ده مرتبه اززیر زمین به طبقه هشتم ساختمان اطلاعات بالاوپائین‌میرود . اصغر آقا عادت‌داردر گوشه آسانسور بایستدو دست‌هایش را به سینه ببندد . او اکثرا به گوشه آسانسور خیره می شود و هر وقت از او بپرسید :

ـاصغرآقا حال‌شماچطوراست؟ جواب‌میدهد :

ـشکر.

اصغرآقا یك صندلی کوچك هم برای نشستن‌دارد اماکمتر دیده‌ام که او بنشیند . دراین محدوده کوچك ، اصغر آقا برای خودش دلخوشی هائی ساخته و با همین‌دلخوشی ها زندگی می کند .این دلخوشی ها کارکنان موسسه اطلاعات هستندکه می خواهند از یك طبقه به طبقه دیگربروند وچون «آسانسور » جای آن پله‌های خسته کننده را گرفته ، طبعا به آسانسورچی ها باچشمی دیگر نگاه می کنند، اورادوست دارندو اکثرا در واحد های زمانی اندك‌باو به گفتگو می پردازند.

اصغرآقا که طی مرور زمان متوجه‌شده است که محل کار اوچه کمك بزرگی به‌دیگران می کند ، گاهی از این بابت‌به خود می‌بالد که «خلاصه بچه‌ها حواستان را جمع کنید اسراین آسانسور نبود ، درپاگرد های طبقات ساختمان اطلاعات روزی یکی‌دوتا از شمانفسش بند می آمد . پس دقت‌کنید که به آسانسور من‌دست‌درازی‌نکنید» البته اصغرآقا ابتدابه‌ساکنین‌این رانمیگوید اماگرشما در حالی که او در حیطه‌قدرت خود مشغول انجام وظیفه است ،دست به‌یکی از دکمه هابگذارید آن وقت متوجه می شوید که‌اصغر آقا چطور باین جسارت شما اعتراض می کند .

اصغر آقا مردخداست. اواین رو زها روزه داردوصفای‌محدوده کوچکش صدچندان شده . او بانوعی روحانیت بهمه خوش آمدمی‌گوید و همه را موقع خروجشان از آسانسور به خدا می‌سپارد.

اصغر آقا به کمك یك تلفن که در کنار خودش ، هشت طبقه بالاوپائین میرود بادنیای خارج‌در تماس‌است . همسرش بااستفاده از تلفن بقالی سر کوچه‌شان اورادرجریان حال و احوال بچه ها قرارمیدهد. گاهی هم که دل اصغر آقا هوای بعضی از دوستان‌اداریش را می کند ، بکمك شماره های‌داخلی از سلامتی آنها جویا میشود .

اصغر آقا هر ده پانزده‌روز یکبار به بازدید دوستانی می رود که معمولادرآسانسوربیشتر با اودمخور میشوندو جالب است که بدانیداصغر آقا ،در این‌بازدید دوستانه همان‌اندازه وقت دوست را می گیرد که آسانسور او فاصله طبقه دویا سه‌طبقه را طی میکند !

اصغرآقا یك عادت خیلی قشنك‌و قابل ستایش‌دارد و آن اینکه‌وقتی باومی گویند «ششم.» یا «پنجم » اوباچنان‌اهمیتی‌دکمه ششم یا پنجم را می فشاردکه درپایگاه فضائی ناسا دکمه پرواز آپولو را می‌فشارند.اصغر آقادرمحدوده کوچك‌خود دنیای وسیع و با اهمیتی داردو کاملا بعکس خیلی از ابناء بشر که در جهان وسیع‌خودنه‌خوشحالند و نه احساس اهمیت می کند، او همچنان مغرور هرروزه ده‌ها مرتبه از زیرزمین به‌طبقه هشتم میرودو باز می گردد .

احساس قشنك اصغر آقا را داشتن ، سعادت عظیمی‌است که‌بسیاری از ماخود را از آن محروم می کنیم ومغروروبی‌اعتنا از کنار «اصغرآقاها»می گذریم، بی‌آنکه به‌جهان‌وسیع‌و شادمان اودرآن حیطه کوچك قدرتی که دارد ، بیندیشیم . راستی حیف نیست؟

نامه برگزیده

نوشته : ناظر

راه پرسنگلاخ دوره راهنمائی

از : ف ـ ح

دوره راهنمائی تحصیلی بدان صورت که در کتب و نشریات دفتر برنامه ریزی آموزش راهنمائی تحصیلی و دیگر نشریاتی که در این خصوص منتشر شده‌اند تعریف شده آنقدر ایده‌آل و امیدوار کننده است که مسلما اجرای حتی پنجاه در صد آن میتواند نتایج ارزنده وثمربخشی دربرداشته باشد بنا بشرح این نوشته هاو سخنان کار ـ شناسان این دوره از تحصیل سعی برآنست که نوجوانان باخود و خانواده و محیط زیست‌و مسیرهای آتی زندگی خویش آشنا شوند. در اجرای این روش در کلاس درس بجای آنکه معلم متکلم وحده باشد و فقط از حافظه دانش آموز بهره‌برداری شود ، هدف آنست که دانش‌آموز بیشتراز دانستنی های خود استفاده کند و راسا وارد عمل‌شود و معلم فقط سمت راهنما داشته باشد . «مشاور کسی است که تخصص یافته است تابه شاگردان ، معلمان و والدین دانش‌آموزان کمک کند تا مسائلی راکه باآن روبرو میشوند بخوبی مورد تفسیر و توجیه قرار دهند».

این تصاویر دلچسب و تصویر های امیدوار کننده دیگر ، طرحی آنچنان دلپذیر از دوره راهنمائی تحصیلی بدست میدهد که اگر شخص عملا باآن مواجه نباشد نمیتواند وجود هیچ نقصی راقبول کند . بدیهی است که اجرای درست این طرحها باتمام امکانات‌لازم میتواند ثمراتی شگرف داشته باشد. متاسفانه آنچه برکاغذ نقش می‌بندد باآنچه در عمل باآن مواجه هستیم کمتر وجه مشابهی‌دارد. وجود اشکالات فراوان دردوره راهنمائی تحصیلی این فکر را ایجاد میکند که یک نوع شتاب زدگی در پیاده کردن طرح آموزشی دوره راهنمائی تحصیلی وجود دارد . این شتاب زدگی فقط درمورد تشکیل کلاسها برای دانش آموزان نیست بلکه در بیشتر مواردیکه به‌تشکیل کلاس منتهی میشود بچشم میخورد .

دوره تربیت دبیران دوره راهنمائی خود نوعی بارز از این شتاب است دوره‌ای که طبق مقررات شرکت کنندگان آن پس از طی دوسال کارآموزی متوالی گواهینامه تدریس در کلاس راهنمائی را بدست می‌آورند . اما با پیش آمدن مسئله کمبود معلم برای دوره راهنمائی با تشکیل دوره های کوتاه مدت و منقطع سعی بر جبران این کمبود شد مسلم است معلمی که دردوره ابتدائی تدریس میکرده نمیتواند پس از طی سه ماه دوره کارآموزی معلمی دلخواه برای دورمراهنمائی تحصیلی باشد حتی اگر از جانش هم مایه بگذارد درست است که این دوره ادامه خواهد داشت و معلم ملزم به‌طی بقیه دوره های تکمیلی است ولی دراین میان دوسال از عمر دوره راهنمائی تحصیلی گذشته است و تازه معلم آمادگی مختصری پیدا میکند .

نتیجه کمبود معلمین کارآزموده آنست که معلم و شاگرد بایک سردر گمی آشکار هدفی را دنبال کنند که هیچ وسیله‌ای برای نیل به‌این هدف ندارند و حتی گروهی‌هدف راهم نمی‌شناسند . از معلم بگذریم مسئله دانش‌آموز پیش می‌آید دانش آموز در دوره راهنمائی یکباره با چندین کتاب مطور و پیچیده مواجه میشود که طی پنجسال تحصیل هیچ ویا کمتر نامی از آنها شنیده این امر سبب یک نوع عقب نشینی محتاطانه در دانش آموز میشود و نتیجه‌آنکه دانش ـ آموزان ممتاز و برجسته دوره ابتدائی دردوره راهنمائی در حدیک دانش‌آموز متوسط نیز نمی توانند جلومگر باشند. این حکم صرفنظر از یک یادو درصد نبوغ است که وجود آن دردی را دوانمیکند.

مسئله مشاور نیز ازآن مسائلی است که بیشتر باید مورد توجه قرار گیرد تا اقلا با تعریفی که‌ازاو شده وفق دهد. بعضی از مدارس اصولا مشاور ندارند واگر هم دارند با چندین مدرسه دیگر درداشتن مشاور مشترک هستند . مشاور می‌بایست جزء اصلی مدارس راهنمائی باشد. نه‌اینکه هرماه یکبار سری بمدرسه بزند . دانش آموز باشخصی که فقط ماهی یکبار اورا می‌بیند نمیتواند صمیمیتی داشته باشد و دوستانه باو بدرددل بپردازد .

درس سازنده‌ای چون حرفه و فن که بعلت کمبود یابهتر گفته شود نبودن مربی ورزیده به شناخت حرفه و فن تبدیل نام داده‌است میتواند نقش موثری در سازندگی نوجوانان داشته باشد و رکن اصلی دوره راهنمائی تحصیلی نامبگیرد که متاسفانه به‌آنهم توجهی نشده است مسائل یاد شده و چندین مسئله بغرنج دیگر مشکلاتی هستند که طرح راهنمائی تحصیلی با آن مواجه است و باوجود این مشکلات معلم دوره راهنمائی فقط میتواند دانش‌آموز را وادار بفرا گرفتن دروسی کند که دردوره راهنمائی ناچار به حفظ ویادگیری‌آنهاست‌باین ترتیب دوره راهنمائی تحصیلی چیزی است شبیه دوره اول متوسطه

بررسی گوشه‌ای از برنامه‌های کارخانه ماشین سازی اراک

ماشین سازی اراک، در تدارک تامین احتیاجات صنایع سنگین کشور

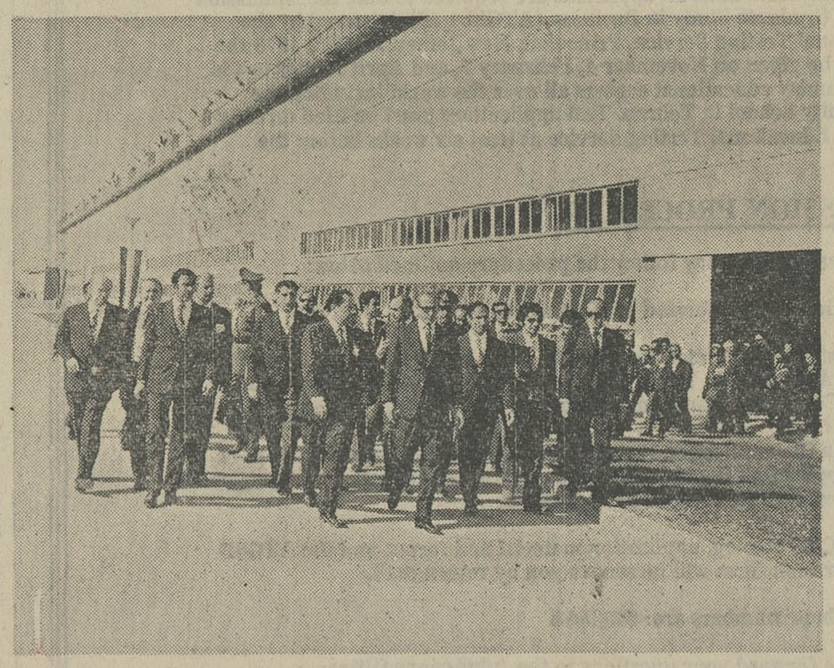

در شهریور ماه سال جاری ، شاهنشاه آریامهر کارخانه ماشین سازی اراك را موردبازدیدقراردادند ومقرر داشتند احتیاجات برنامه های عمرانی کشور از طریق کارخانه ماشین سازی اراك تامین شود تا از ظرفیت کارخانه بطور کامل بهره‌برداری گردد .

این واحد عظیم و پیشرفته صنعتی، ظرفیتی معادل ۳۰ هزار تن در سال دارد

کارخانه عظیم و مجهز ماشین سازی اراك با ظرفیتی معادل سی‌هزار تن در سال ، یکی از درخشان‌ترین مظاهر انقلاب‌سفید ایران است. به‌میمنت روز چهارم‌آبان، سالروز میلاد فرخنده رهبر انقلاب ایران ، بشرح فشرده‌ای‌ازبرنامه های گسترده این واحد عظیم صنعتی و همچنین معرفی انواع تولیدات کارخانه ماشین سازی اراك مبادرت میورزیم .

★ ۳۱ کارگاه اصلی

بنای کارخانه ماشین سازی‌اراک با تلاش شبانه روزی مهندسین و تکنیسین ها و کارگران ایرانی و با همکاری متخصصین و کار ـ شناسان روسی در مدت ۳۶ ماه به پایان رسیده است .

این کارخانه با سرمایه‌ای بالغ بر شش میلیارد و یکصد میلیون ریال‌ازمحل بودجه عمرانی‌سازمان برنامه ساخته شده وسرمایه شامل ماشین آلات ساختمان ـ مرکز آموزش وسایر قسمت‌های کارخانه میگردد.

مساحت کارخانه ۳۶۰ هزار متر مربع و مساحت سطح زیر بنای تاسیسات وساختمان های آن۱۲۷ هزار متر مربع میباشد که شامل سی و یک کارگاه اصلی و تولیدی و ساختمان های کمکی و سرویس دهنده است .

★ کالای فلزی متنوع

کارخانه ماشین سازی اراک به طریقی طراحی شده است که قادر به ساخت کالا های فلزی متنوع میباشد و قسمت‌های اصلی‌کارخانه مانند ریخته‌گری چدن و فولاد و بعضی از ماشین آلات اصلی ، نه تنها احتیاجات‌خود کارخانه را تامین میکند ، بلکه واحد های بخش خصوصی نیز میتوانند با استفاده از ظرفیتهای اضافی این کارخانه ، با سرمایه گذاری‌کمتر، واحد های صنعتی‌دیگری‌در اطراف کارخانه بوجود آورند .

مجموع محصولاتی‌که توسط‌این کارخانه تولید میشود بالغ برسی هزار تن در سال است و این محصولات‌با همکاری و با استفاده از طرحهای ماشین آلات کارخانه های مشهور و معتبر دنیا ساخته و تولید خواهد شد .

★ تامین احتیاجات کشور

روز سه‌شنبه ۲۸ شهریور ماه‌سال جاری ، در جریان دیدار تاریخی شاهنشاه آریامهراز کارخانه‌ماشین سازی اراک، با فرمایشات‌ملوکانه مبنی بر تامین احتیاجات عمرانی کشور از طریق کارخانه ماشین سازی اراک ، اهمیت‌کار و برنامه های سنگین این‌واحدتازه‌تولد یافته صنعتی بیش ازپیش معلوم و نمایان گردید .

شاهنشاه ضمن گشایش کارخانه و بازدید از قسمت های مختلف آن فرمودند :

شرایطی ایجاد شود تا کلیه دستگاه های دولتی ، احتیاجات و تجهیزاتی‌را که‌برای برنامه های عمرانی خود لازم دارند از این کارخانه تامین نمایند تا درنتیجه از ظرفیت کارخانه بطور کامل استفاده بشود .

★ تعداد ماشین آلات

واحد های اصلی تولیدی‌کارخانه عبارتند از : کارگاه های فلز ـ کاری ـ مونتاژ ماشین آلات ـ ریخته‌گری ـ آهنگری و آبکاری فلزات و درود گری که مساحت زیر بنای کارگاه‌فلزکاری به تنهائی بیش از سی و دو هزار متر مربع است . تعداد ماشین آلات و تجهیزات نصب‌شده‌دراین کارخانه از ۸۰۰ واحد متجاوز است .

★ انواع تولیدات

نمونه محصولاتی‌که این کارخانه در ظرفیت نهائی خود تولیدمیکند عبارتست از :

- دیگهای بخار
- منابع و مخازن تحت فشار
- نوار های ناقل و بالابر های مختلف .
- واگنهای معدن
- پلهای فلزی
- مبدل های حرارتی
- بایه‌ها وبرجهو مخازن‌مورد احتیاج کارخانجات پتروشیمی و شیمیائی .
- گلوله های فولادی
- قطعات ریخته گری فولادی و چدنی .
- قطعات فولادی پرس شده
- دنده های تغییر دهنده‌سرعت
- جرثقیلهای سقفی و زمینی.
- ماشین آلات ساختمانی و راهسازی و کالاهای‌فلزی متنوع دیگر .

آب و برق و راه

برق مورد نیاز کارخانه ۵۱۵۰۰۰۰۰ کیلووات ساعت‌در سال می باشد که‌از خط انتقال نیروی برق سد محمد رضاشاه پهلوی تامین می گردد و آب مصرفی یك میلیون و پانصد هزار متر مکعب در سال است که از یازده حلقه چاه عمیق که در زمینی به مساحت پانصد هکتار در شمال کارخانه حفرو لوله گذاری گردیده است‌بدست می آید .

کارخانه ماشین سازی اراك بوسیله یك رشته راه‌آهن‌فرعی از ایستگاه اراك به راه‌آهن سرتاسری متصل شده و طول راه‌آهن داخل کارخانه بیش از چهار کیلومتر است .

جمع کارکنان

کل کارکنان کارخانه‌ماشین سازی اراك در موقعی که ظرفیت تولیدی بحد نهائی‌برسد بالغ برسه هزار نفر بشرح زیر است .

- مهندسان و کارکنان فنی ۶۰۰ نفر .
- کارمندان اداری ۲۰۰ نفر
- کارگران ماهر ۱۱۰۰ نفر
- کارگران نیم ماهر و غیر ماهر ۱۱۰۰ نفر

باید اضافه کنیم برای تامین کادر فنی ، که بتواند نیازهای تخصصی و حرفه‌ای کارخانه‌را برآورده نماید ، یك مرکز آموزش با ظرفیت سالانه بیش از پانصد نفر در جوار کارخانه تاسیس گردیده و افرادی که دارای تحصیلات سیکل اول متوسطه تا دیپلم باشند پس از یك تا دوسال در رشته های مختلف این آموزشگاه کار ـ آموزی می کنند و بصورت کارگر ماهر یا نیمه ماهر در کارخانه مشغول بکار می ـ گردند .

بعلاوه همه ساله عده‌ای از مهندسین‌وتکنیسینهای کارخانه برای فراگیری مهارت و تجربه بیشتر به کشور های خارج اعزام می گردند .

در جریان دیدار تاریخی‌شاهنشاه آریامهر از کارخانه ماشین‌سازی اراك ، کلیه تاسیسات وتجهیزات این واحد عظیم صنعتی موردبازدید و توجه شاهنشاه قرار گرفت...

شاهنشاه در مورد قسمت های مختلف کارخانه سئوالاتی‌فرمودند که توضیحات لازم بوسیله آقای مهندس فرخ‌رضامعاصر مدیرعامل کارخانجات ماشین سازی اراك بعرض رسید .

صدها انجمن خانه و مدرسه چه میکنند؟

دستور تشکیل انجمنهای خانه و مدرسه صادر شد

عقیده جمعی از فرهنگیان :

باید برای تشکیل انجمن ها یك مهلت ۲ـ۳ ماهه تعیین شود

مدیر کل آموزش و پرورش تهران دستور داد که همه مدارس طبق آئین نامه موجود به تشکیل انجمن های خانه و مدرسه بپردازند .

آقای نبوی ضرورت تشکیل این انجمنها را که برامور مالی و اداری مدرسه نظارت خواهند داشت مورد تاکید قرار داده است .

آئین نامه انجمنهای خانه و مدرسه اخیرا مورد اصلاح قرار گرفت و به تصویب شورای عالی آموزش و پرورش رسید .

انجمنهای خانه و مدرسه برای بهبود وضع آموزش وپرورش‌این نونهالان که‌سرمایه فردای‌مملکتند تشکیل می شوند .
این انجمنهای به این منظور تشکیل می‌شوند که مشکلات دانش آموزان را حل‌کنند، به‌این لحاظ مقامات فرهنگی‌لزوم‌شرکت اولیاء دانش آموزان‌را درانتخابات انجمن های خانه و مدرسه تاکید می‌کنند .

انجمن های خانه و مدرسه که تاریخ تشکیل انها در ایران از ربع قرن تجاوز میکند وظایف و اختیارات نسبتا وسیعی دارند از جمله تعیین اولیه شهریه و نظارت برخرج ان بر عهده این انجمن هاست .

در این زمینه نظر چند فرهنگی را پرسیدیم :

احمد بیرشک: اگر انجمنهای همکاری خانه و مدرسه موفق نبوده‌اند ، دلیل کاملا روشن است در یک جمله جامع‌میتوان گفت ، عدم‌امادگی اولیاومربیان انتخاب اعضای انجمن اغلب جنبه تشریفاتی داشته واختلاف و ناسازگاری از همان آغاز کار مشهودبوده است . مدیران بعضی از مدارس به انجمنها اختیاری نمیدهند . تضادهائی پیش‌می‌آید و عدم تفاهم اولیاء و مربیان آب را از سر چشمه گل آلود میکند .

اما مسئله این انجمنها در مدارس ملی و دولتی بکلی متفاوت است . امکانات مالی محدود مدارس دولتی کمکهای انجمنها را ایجاب میکند، اما کمکها در مدارسی که انجمنی در کار هست و فعالیت هم دارد منحصر به‌تهیه چند دست‌لباس شب عید برای بچه های بی بضاعت است اگر چه که همین مختصر هم جای قدردانی دارد

در مدارس غیر دولتی بزرگ ما انجمن از لحاظ مادی هیچ نقشی ندارد و لزومی ندارد که کمکی بکند . اما در مدارس‌غیر انتفاعی مثل البرز ، انجمن خانه و مدرسه بسیار موثربوده است .

ـ آیا کافی است که انجمن اگر خدمتی کرد فقط در حد ساختن‌کتابخانه و سالن‌ورزشی باشد، یعنی از انجمنها فقط کمکهای مادی مورد انتظار است ؟

آقای بیرشک : اصلاخاصیت و علت وجودی انجمنها کمکها و توجهات معنوی به مسائل تربیتی و روانی بچه‌ها بوده است . در این انجمنها یک طرف پدر و مادر قرار دارند و طرف دیگر مربیها این هر دو یک هدف‌دارند . سعادت‌بچه‌ها و سعادت آنها هم فقط به لباس و ظاهر مرتب نیست .

متاسفانه بعضی از انجمن‌ها هنوز ندانسته‌اندکه چه وظیفه‌و اهمیتی دارند.بخصوص امروز، همکاریهای‌خانه‌ومدرسه میتواند جوانهارا‌ارشاد کند و به‌تضاد های فکری‌آنهاپایان دهدبه‌عقیده من درایران اولیاء اطفال این انجمنها را جدی نگرفته‌اند.

سئوال‌ـ شما مسئولان گروه های فرهنگی‌که‌مدارس متعددی را اداره میکنید به لزوم نوعی هم‌آهنگی درهمکاریهای خانه و مدرسه معتقد نیستند؟

آقای بیرشک : بدون شک انجمنی مرکب‌ازاولیاء و مربیان مدرسه های‌مختلف در یک گروه بهترمیتواندفعالیت‌کند وتصمیمات و روشها را مشابه نماید . تا گذشته مااین‌توفیق را داشتیم ، اماآئین‌نامه‌جدید وزارت‌آموزش و پرورش مکلف میکند که هر مدرسه یک انجمن اختصاصی داشته باشد.دراینحالت هم‌چند جلسه تبادل نظر ضروری است. من شخصا اهمیت و شان خاصی‌برای انجمن همکاریهای خانه و مدرسه قائلم و به نوع صحیح آن معتقدم

سئوال : فکرمیکنید در دوره دبستان لزوم تفاهم مدرسه و خانه بیشتر است یا در دوره دبیرستان ؟

آقای بیرشک : در دوره‌ی دبستان که بچه ها کوچکترند بیشتر تحت‌سلطه خانواده قرار دارند و فقط‌بچه های خانواده های‌نابسامان‌و آشفته مشکلات عمده دارند . اما از سن ۱۲ سالگی‌تا ۱۵سالگی‌که باصطلاح سنین دشواریهاو حتی تا پایان دوره‌ی دبیرستان دوران برزخ و مشکلات خصوصی و عاطفی واجتماعی جوانهاست . البته دوری‌دوم‌دبیرستان که‌نوجوانان اندکی‌عاقلترمیشود شاید اهمیت تفاهم‌مدرسه‌و خانواده‌تاحدودی شدت خود را ازدست میدهد.

بنظرمن مهمترین نقش‌انجمن دردورمراهنمائی تحصیلی است.

مهدی نصیری : یک فرهنگی دیگر گفت فکر میکنم مشکل از آنجاشروع‌میشود که دربعضی مدارس چند پدر و یا مادر سرشناس انتخاب میشوند ـ با معرفی یا توصیه رئیس‌مدرسه‌ـ که‌درهمه‌ی انجمنها مثل انجمن محلی خیریه ، روضه‌خوانی و غیره عضویت دارند و بدون تردیدبهیچ‌کاری نمیتوانندبرسند. احتمالا توقعاتی‌هم در کاراست. در نتیجه این انجمنها جنبه تشریفاتی پیدا میکند . فقط در یکی دو واحد آموزشی انجمن خانه و مدرسه منشاء خدماتی بوده است.

سئوال ـ وزارت آموزش و پرورش چه نقشی در ایجاد همکاریهای‌خانه‌و مدرسه‌میتواند ایفا کند؟

آقای نصیری : وزارت‌آموزش وپرورش با تشکیل انجمن‌اولیاء ومربیان‌و نشریه‌ی ویژه‌ای می‌ـ کوشد که خانه ها و مدرسه ها را بهم نزدیک و یکدل کند ، تا مشکلات یکدیگر را بفهمند وبه یکدیگر کمک کنند.

سئوال شما که هم در بالای شهر وهم در پائین شهرتجربه‌ی هردو گروه را دارید می‌توانید بگوئید مردمی که از فرهنگ و سواد پائین‌تری برخوردارند به مسائل فرزندان خودعلاقمندترند یابا سوادترها ؟

آقای نصیری : باتجاربی که‌من از گروههای مختلف والدین دارم معتقدم که اولیای اطفال جنوب شهر علاقمندی بیشتری به مسائل فرزندان خود نشان میدهند ، زیراجبران کمبودها و ناکامیهای خودرا از بچه‌هایشان انتظار دارند ،اما رویهمرفته همکاری موثری بامدرسه نمی‌ـ توانند بکنند چون گرفتاریهای کسب وکار مجالی‌برای‌همکاری بامدرسه و درك مسائل فرزندان به آنها نمی دهد .

در مورد لزوم ارتباط معنوی اولیاءمحصلین‌بامدرسه‌بایدبگویم یك جنبه مهم‌ازوظایف‌این‌ارتباط راهنمائی اولیاء دانش آموزان است . امروز که اختلاف بین دونسل جوان ووالدینشان بیش از هر زمان دیگر فاحش است، باید به والدین توجه داده شود که امروز جوانها را نمی توان مانند جوانی‌خودشان‌اداره کرد. سنتهای گذشته ومعیارها بکلی تغییر کرده است ، مدرسه‌باید باکمك این انجمنها تفاهم بیشتری بین جوانان‌و اولیاءآنها بوجود آورد . پدر بستوه‌آمده از موی بلند و پیراهن رنگین و سرسام گرفته از صدای گرام وضبط صوت فرزند اگر متوجه نکات مثبت شخصیت فرزند ، شود و این تظاهرات‌مد وجوانی را به درس‌خوانی و رفتار های خوب فرزندببخشاید قطعا روابط پدرو فرزند بهبودمی پذیرد و محیط آرام وپرصمیمیت‌معجزه‌ها دارد .

خلاصه نظرات

خبرنگار ما نوشته است:بقیه فرهنگیانی که با آنها مصاحبه شد لزوم شرکت اولیاء اطفال رادرانتخابات انجمن‌های خانه ومدرسه تاکید کردند و گفتند اداره آموزش‌و پرورش محل باید برای ایجاد این انجمنها برای مدارس‌یك‌مهلت۲ـ۳ ماهه تعیین کند .

اخبار فرهنگی

۲۰۰ مدرسه حرفه‌ای روستائی

ایران در آینده‌ای نزدیک و احتمالا تا سال آینده دارای ۲۰۰ مدرسه حرفه‌ای روستائی خواهد شد .نمونه این مدارس اخیرا در مازندران افتتاح‌شد.فارغ‌التحصیلان مدارس ابتدائی دهات، در این مدارس ، حرفه های مورد نیاز و مورد علاقه خویش را فرا میگیرند و شهادتنامه دریافت میدارند .

دوره این مدارس دو سال است و درآنها تعمیر ماشین آلات کوچک ، بنائی و حرفه‌هائی از این قبیل تعلیم داده میشود .

فارغ‌التحصیلان این مدارس خواهند توانست ماشین های ده را تعمیر کنند و ساختمانهای بهتری بسازند و ده را از لحاظ حل مسائل فنی کوچک بی نیاز سازند .

پس از تشکیل مدرسه ابتدائی در همه روستاها ، ایجاد این مدارس حرفه‌ای لازم بودو به عنوان یک‌ابتکار جالب تلقی شده است .

نخستین شورای آموزش‌وپرورش تهران با تاسیس ۳۷٤ مدرسه غیر دولتی موافقت کرد

قرار است دوشنبه آینده شورای آموزش و پرورش تهران آخرین جلسه اولین دوره خودرا تشکیل دهد.

در جلسه گذشته شورابیلان های دوساله شورا بطور اختصار قرائت شد بموجب این گزارش شورا وکمیسیون های آن در دوسال گذشته ۲٤۹ جلسه تشکیل دادند ودر این‌جلسات با اجازه تاسیس ۳۷٤ مدرسه غیر دولتی به‌این شرح موافقت شده است:

۲۰۱ دبستان، ٤۲ دبیرستان، ۲ دبیرستان شبانه ،٤۱ مدرسه راهنمائی تحصیلی، ۱۹ هنرستان، ۱۱ کودکستان و ۲۷رشته خدمات.

شورا همچنین ۲۲ مدرسه غیر دولتی را منحل کرده است.

گزارش سالانه

وزارت آموزش و پرورش به مناسبت آغاز سال‌تحصیلی کتابی تحت‌عنوان «گزارش‌سالانه وزارت آموزش و پرورش درسال تحصیلی ۵۱ـ۱۳۵۰» منتشرکرده است این‌گزارش در۱٦۸صفحه محتوی مقالات علمی، آموزشی و مطالب‌آموزنده واجتماعی همچنین گزارشهائی‌ازسازمانهای‌تابعه‌وزارت آموزش‌وپرورش میباشد که‌توسط دفتر اطلاعات و روابط عمومی این وزارتخانه و با همکاری محمدصالحی‌آرام همکارمطبوعاتی ما بچاپ رسیده است .

از: صفر خواجوی‌راد

۱۸ هزار ایرانی در خارج تحصیل می کنند

آماری از ایرانیا نی که درخارج درس می‌خوانند

فقط ٦ر٦ درصد این عده زن هستند

عده ایرانیانی که تا فروردین امسال با گذرنامه تحصیلی‌در خارج از کشور مشغول تحصیل بودند ۱۸ هزار و ۳۵ نفر گزارش شده است و ۲ هزار و ۱۳۱ نفر آنها ظرف سال گذشته به خارجه رفته‌اند.

از ۱۵ هزار و ۹۰٤ نفری که قبل ازسال ۱۳۵۰ در خارج‌به‌تحصیل اشتغال داشته‌اند فقط هزار و ٥٤ نفرشان دختر و یا زن بودند.

٤۲ درصد از این دانشجویان در آمریکا، ۲٤درصددرآلمان غربی ۱۰ درصددرانگلستان ٦ر٦ درصد دراطریش و ٥ درصد در فرانسه تحصیل میکنند.

در میان کشور های‌آسیائی، هند از نظر پذیرش دانشجویان ایرانی در درجه اول قرار دارد.

این آمار را خبرنگار فرهنگی ما از دفتر امور دانشجویان وزارت علوم کسب کرده است.

خبرنگار ما نوشته است که دانشجویان ایرانی در ٤۰ کشور تحصیل می کنند که عده آنها در بسیاری از این ممالک از تعداد انگشتان دست تجاوز نمی کند.

٥٥٦ نفر از این دانشجویان دارای بورس هستند و بقیه با هزینه شخصی به خارجه رفته‌اند و هنگام خروج ، هزار و ۲٤۷ نفرشان کمتر از دیپلم داشتند ، ۱۳ هزار و ٤۹۱ نفرشان دیپلمه بودند ، ٤۹۲ نفردارای مدرك لیسانس و بقیه فوق لیسانس‌داشتند.

فقط ٦ر٦ درصد از دانشجویان ایرانی مشغول تحصیل در خارجه زن هستند، باین ترتیب دختران و زنان برای تحصیل، کمتراز پسران به خارجه میروند.

دانشجویان ایرانی مشغول تحصیل در خارجه در درجه اول در رشته های‌فنی تحصیل می کنند ، بیش از یکدهم آن ها مهندسی عمومی میخوانند ۱٥٤ نفرشان در رشته های الکترونیک ٤۳۲ نفر در رشته مهندسی برق، ۱۹۰ نفر معماری ، ۱۷۳ نفر در رشته نفت تحصیل می‌کنند . رویهمرفتیک پنجم این دانشجویان در رشته های مهندسی تحصیل می کنند یک بیستم آن ها در رشته های علوم از قبیل : فیزیک و ریاضی درس میخوانند، ۱۲ نفرشان فیزیک اتمی وامور فضائی تحصیل می کنند، ۸٤۰ نفر در رشته های طب و ۲۳۸ نفر امور کشاورزی درس میخوانند ٤۳٤ نفر در رشته های حسابداری‌واقتصاد وامور مالی تحصیل می‌کنند و بیش از ۱۰۰ نفر حقوق و علوم سیاسی میخوانند.

عده آنهائیکه در رشته های علوم اجتماعی تحصیل می کنند ۱۲٥ نفر است. در رشته «تاریخ» در خارجه فقط یکنفرتحصیل‌میکندو ۰۳۳۹ نفر نیز هنر یاد میگیرند

لازم به یادآوری است که عده دانشجویان داخل ده برابر عده‌ای است که در خارج تحصیل می کنند.دردو دهه قبل عده‌ایرانیانی که در خارج تحصیل می کردند بسیار زیاد بود که پس از تاسیس دانشگاه درمراکز استانها این عده کاهش فوق‌العاده یافت.

Bank Bimeh Bazarganan

اعتبار

بانك من به حساب جاری من
اعتبار مخصوص میدهد

من در بانك بیمه بازرگانان ، « حساب جاری» دارم و پرداختهای خود را بوسیلهٔ چك بانکی انجام میدهم . مهمتر اینکه ، با داشتن حساب جاری ، از اعتبار مخصوص بانك بیمه بازرگانان برخوردار هستم و در موارد حساس ، میتوانم از این اعتبار ، برای تأمین نیازهای مالی خود ، استفاده کنم.
بانك من ، نزدیك‌ترین دوست من است . دوستی که در شرایط اضطراری ، بیاری من می‌شتابد و مشکلات اتفاقی مرا ، با وام اعتباری خود حل میکند :

بانك من
بانك بیمهٔ بازرگانان
((ب.ب.بانك))

ششم ادبی تضمینی روزانه / شبانه فقط در
دبیرستان امیر معزی ثبت‌نام از بیستم مهر
میدان شهناز تلفن ۷٥٤٦۱٤

گروه فرهنگی خزائلی
کلاس های تکدرس ششم
ریاضی ـ طبیعی ـ ادبی
ثبت‌نام همه روزه صبح و عصر ـ تشکیل کلاس ها ازدهم‌آبانماه ـ نشانی: خیابان شاه‌آباد ـ کوچه محمودی ـ تلفن ۳۹۱۸۸۱ ـ ۳۱۸۰۰٦

عینك سازی هانری ۲ جنب بیمارستان جم
تبریز خیابان مهناز عینك سازی زایس
مشهد خیابان پهلوی جنب سینما ایران عینك سازی‌زایس

دبیرستان دولتی شبانه دکتر محمدمعین
برای کلاسهای شبانه دوره اول و دوم رشته های
(ششم طبیعی وریاضی وادبی)
همه روز ثبت نام مینماید
نام نویسی و امتحان مجدد کلاسهای اول دبیرستان درناحیه ۱۰ برای آخرین باردراین دبیرستان انجام میگیرد
انتهای مرتضوی دبیرستان دکتر محمد معین تلفن ۹٥۰۷۳٦

باروز
ماشینهای حساب الکترونیکی

پخش انحصاری
ابوالحسن دیبا و شرکاء
تهران ـ خیابان حافظ (روبروی پارك هتل) تلفن: ٤۲۹۱۷ ـ ٤٥۳۷٤
Burroughs

نیازمندیهای شما

نیازمندیهای اطلاعات

تلفنی آگهی قبول میکند

تلفن‌های ۳۱۱۲۲۰-۳۱۱۲۲۴
۳۱۱۲۲۷-۳۱۱۲۲۹-۳۱۱۲۳۰

اثاثیه

خرید
بازرگانی فرش کیهان
۸۳۰۹۰٤ و ۸۲۳۷۷٦
خریدار نقدی همه‌رقم فرش کهنه و نو جهت صادرات روزولت میدان ۲۵ شهریور .

نمایشگاه فرش توکلی بهترین خریدار فرش کهنه و نو خصوصاً فرش کهنه شرکت فرش جهت صادرات نمایشگاه‌وزراء ٦۲۱٤۰۵ شعبه‌بازار تلفن ۲۰۸۲۹

فروشگاه فرش شایان ۹۲۳۳۸۱ و ۹۲۸۲۷۳ بهترین خریدار قالی و قالیچه های کهنه و نو جهت صادرات یخچال و وسایل لوکس منزل

فروشگاه‌مشرق۹۲۹۳۲۷ بهترین خریدار قالی قالیچه و اثاث منزل یخچال نفتی .

جهان کالا
خریداریخچال تلویزیون و لوازم منزل شما چهارراه پیروز۹۲۵٤۵۸

فرش‌خواجه‌نصیر
بهترین خریدار فرش کهنه و نو معوضه جهت صادرات‌تلفن ۷۵۲٦۹۰

فرش امید
خریدار فرش های کهنه و نو تلفن ۷٦۵٦۵۵

فروش گلشن تلفن ٦۲۱٤۲۱ بهترین خریدار فرش کهنه‌همه رقم فرش نو موجود میباشد .
آ ـ ۱۲۲۲۱

فرش بخشیان
فروشنده بهترین انواع فرش چهار راه گلوبندك جنب‌سرای‌فردوس‌شماره ٦۱٤ تلفن ۵۳۷۹٦۰

شعبه فرش بخشیان و پسران خیابان منیریه مقابل دبیرستان رهنما تلفن ۲٤٦۳۲

فروشگاه‌پروین۹۲۵۳۹٤ بهترین خریدار فرشهای نو و کهنه و تمام لوازم منزل

فروشگاه فرش اخوان فرش نو و کهنه و کلیه اثاثیه منزل شما را خریداریم ٤۷۲۱۲

فروشگاه آریا ۹۲۹۳۹۳
خریدار فرش وسایرلوازم منزل
۱ـ۳۰ آ ـ ۱۲۵۲۳

نمایشگاه‌فرش طباطبائی
انواع فرشهای کهنه و نوشما را در منزل نقدا خریداراست تلفنهای ۹۲۰٤۱۰ و ۹۲۲۱٤۸

فرش اردیبهشت شاه تلفن ٦٦۸۱٦٤

صاحب امتیاز
عباس مسعودی
تهران خیابان حیام
تلفن ۳۱۱۰۷۱

شرکت سهامی
ایران‌چاپ
چاپخانه اطلاعات
خیابان سپه مقابل پست خانه مرکز
تلفن ۳۱۱۲۳۳

فروشگاه پروانه
فرشهای نو مخصوصا فرشهای کهنه‌وکلیه‌لوازم منزل شما را در اسرع وقت با کارشناس کار ـ آزموده خریداری مینمائیم تلفن های ۳۱۹٦۳۲ و ۳۱۸۲۹۷

فروشگاه‌آستارا۹۲٦٤۰۲
خریدار یخچال‌تلویزیون فرش و کلیه لوازم منزل

فروشگاه فرورذین
خرید فرش کهنه و نو تلفن٦٦۱٦۵۵ و ٤۳۰۸۵

فرش‌طوسی۷۵۹۰۲۹

فرشهای کهنه
از متری ۳۰۰ تومان ببالا خریداریم فرش اعتماد مقابل سینما مولن‌روژ ـ تلفن ۷۵۸۲۷۰

مرکز فرش
کرمان
فروشنده انواع و اقسام فرشهای دست‌اول‌کرمان سرای روحانی نو حجره ۲٦
تلفن ۵۳۹۵٦۵
یدالله پوررحیمی کرمانی

فروش‌دست‌اول
فروشگاه بهار
فروشنده همه نوع لوازم عکاسی میدان گمرك‌تلفن ۲۹۹۵۷

فروش‌دست‌دوم
اثاثیه عالی فروش بعلت‌مسافرت تلفن ۷۷۵۷۰٦
۱ـ٦ ا ـ ۱۲۵۵٤

مدت ۱۵ روز پوشاك زنانه خارجی فروشی ساعت۹الی۱۳ عباس اباد مهناز جنب چلو ـ کبابی آپادانا طبقه اول .
۱ـ۲ ا ـ ۱۲۷٦۱

به علت مسافرت کلیه اثاثیه منزل فرنگی و ایرانی و لباسهای نو و دست دوم به مدت ٤ روز بفروش میرسد . عباس‌آباد خیابان مهناز کوچه شهریار شماره۳٤ طبقه‌سوم تلفن ۷٦٤۰۰۸ مراجعه شود .

فروش کلیه اثاثیه منزل باتلفن ٦۳۲۸۸۵ تماس بگیرید.
آ ـ ۱۲۹۷٤

کرایه
کرایه هر نوع ماشین‌تحریر بنگاه فنی ناصر تلفن ۸۲٦۲۰۵ دروازه‌دولت مقابل سعدی

لوازم برقی

الکتریکی‌اسرام
لوازم الکتریکی تجریش باغ‌فردوس تلفن۸۷۲۸۲۱

مبل ودکوراسیون

۶۰۰ تومان
یکدست مبل
نمایشگاه مبل کاوه
سیل مقابل سینا کاردن
تلفن ۹۵۱۷۸۴

پیراهن مبل ۳۱۹۵۰۵
تعویض پارچه مبل ۳۱۹۵۰۵
پرده دوزی شهرزاد ۳۱۹۵۰۵
۱ـ۲۱ آ ـ ۱۲۵۹۳

مبل ابتکار سلسبیل مقابل سینما خرم همه نوع مبلمان نقد واقساط ۹۵۳۷۲٦
آ ـ ۱۲۹۱٤

شستشوی مبل وفرش

کلین سرویس
خشکشوئی مبل و فرش‌وموکت بادستگاه منحصر بفرد و خشکشوئی پرده با نصب‌مجانی تلفن ۹۵۲۵٤٦
۱ـ۲٦ آ ـ ۱۲۵٦۰

کنت سرویس ۷۷٦۷۱۳ خشکشوئی‌مبلمان،موکت فرش ـ تشك اتومبیل

قالیشوئی ایران دویچ بهترین نوع شستشوی فرش در ایران تلفن : ۳۵۰۵٤۵

دوراکلین‌سرویس‌امریکا
با تکنیک برترگرانتر مطمئن‌تر تلفن‌های ۸٤۸۳۹۵ و۸٤۸۳۹٦ و۸٤۵٦۸۳
آ ـ ۱۳۵۹۸

کارخانه قالیشوئی ادیب
تلفن شعبه مرکزی ۹۵٦۵٦۵
تلفن‌خیابان نواب ۹۵۲٤۵٤
تلفن‌خیابان‌آذربایجان ۹۵۸۹۵۰

خشکشوئی مبلمان ادیب بکدست ۵۰ تومان در جای خود تلفن ۹۵٦۵٦۵

درایگلین سرویس آلمان خشکشوئی مبلمان‌فرش موکت درمحل۷۹۵۳۰۷

قالیشوئی شیمیائی
پارس
تلفن‌های کارخانه ۵۳۲۰٤۳
امیریه ۵۳۲٤٤۰ کاخ شمالی ٦۲۷۳۲۱ در اسرع وقت بهتر را بهترین میشوید قالیهای کج و پاره را تعمیر میکند قیمت متر مربع ۳۰ و ۲۵ ریال
۱ـ۲ آ ـ ۱۲۹٦۹

کارخانه قالیشوئی‌اطلس
تلفن ۹۵۲۵٤٦ و ۹۷۵٤۳۰
۱ـ۳٦ ا ـ ۱۱٦۵۵

قالی‌شوئی تاج
تلفن۲۱۳٤٤ـ ۵۳۳۲٦۲

تعمیرات

تلویزیون
تعمیرگاه تلویزیون الکترون ۷۱۳٦۸۲ با تائید وزارت کار تعمیرگاه تلویزیون RTI شاوب‌لورنس فیلیپس. سیبرا تلفونکن وسایر مارکهاباسرویس مجهز سیار در شهروشمیرانات
آ ـ ۱۱٤۳٦

شرکت مهندسین ایران الکترونیك
تعمیرگاه مجهز تلویزیونهای
R.C.A.-R.T.I
فیلیپس تلفونکن شاوب‌لورنس و کلیه مارکهای‌اروپائی‌وامریکائی با ضمانتنامه کتبی و سرویس سیار فوری .
نصب آنتن تمام کانال
تلفن ۷۷٦۹٤٤
آ ـ ۱۲۷٤۷

سرویس تلویزیون
گارانتی تلفن ٦۲۸۳۷۱
سرویس سیار R.T.R.R.C.A
سیبرا مدیاتور جنرال الکتریک و گراندیک بویژه شمیرانات

تعمیرگاه تلویزیون
الکترومغناطیس
تعمیرهمه نوع تلویزیونهای امریکائی ـ اروپائی ـ ژاپنی‌با سرویس سیار نصب آنتن اموزشی و تمام کانال تلفن ـ ۹٦۱٤۰٦
۱ـ۲ آ ـ ۱۲۸۲٤

تعمیرگاه مجاز شماره ۱۵
شاوب‌لورنس
عباس آباد سی متری نظامی پلاك ۱۲۹
تلفن: ۷٦٤۲۵۱
SCHAUB-LORENZ

تلویزیون فوری در منزل تعمیر میشود ۹٦۰۵٤٦

بخاری
رنك و سرویس بخاری آبگرمکن روکش‌برزنتی کولر کانال کشی فوری ۷۹۳۸۹۷

رنك کوره‌ای مخصوص بخاری تلفن ۹۲۰٦٦٤

نصب و تعمیرات و رنك آمیزی بخاری و آبگرمکن و روکش برزنتی کولر ۷٦۵۲٦٤

تعمیرگاه مجاز
ارج
سرویس و رنك بخاری آبگرمکن‌و روکش‌برزنتی کولر تلفن ۹٦۰۹۰٤

سرویس بخاری
رنگ بخاری وروکش کولر و غیره فوری تلفن ۹۵۲٦۳۸
۱ـ ۲۵ آ ـ ۱۲۵۳۲

شوفاژ
حرارت‌مرکزی تاکوسرویس‌و نصب‌شوفاژ ۷۵۱٦۵۱

موسسه فنی کالج
شوفاژ و آبگرمکن‌شمارا بیمه میکندنصب‌سرویس تعمیرات لوازم یدکی ۸٤۹۷۵۷

آبگرمکن
سرویس آبگرمکن فوری ۳۰۰ ریال ۷٦۱۹۹۵

سرویس‌آبگرمکن۹۲۰٦٦٤

سرویس ابگرمکن فوری ۸۸۲٤۳۸

کولر
سرویس توکل
نعمیر بخاری آبگرمکن کولر لوله بازکنی فاضل آب
تلفن ۷۷٦۹۸۹

الکترو بطروسیان سرویس ونصب کولر آبگرمکن بخاری‌ـ ۷٦٤۱۳۹
آ ـ ۱۱٤۰۷

فقط روکش کولر
سوپرنا
ازنوع برزنت رابتر پروف
بانصب مجانی
تلفن ۳۱۹۳۲۰

یخچال
تعمیرگاه سید حسین ۸۸۲٤۳۸ تعمیر هرنوع یخچال‌رختشوئی ابگرمکن . سرویس و نصب کولر .

تعمیریخچال . سردخانه،لوازم برقی . خانگی . کولر. آبگرمکن رختشوئی و غیره .
شرکت فریزان تلفن
۸۲۹۹۹۰
۱ـ۲۵ آ ـ ۱۲٦۱۸

تعمیرات یخچال‌فوری ۷۹۳۸۹۷
۱ـ آ ـ ۱۰۹۲۳

تعمیر یخچال مرژیدر وغیره ۸۲۱٤۱۷
۱ـ آ ـ ۱۱۳۵٦

تعمیر یخچال فریجیدر لوازم یدکی‌موجودتلفن۷۵۲۳۳٦
۱ـ آ ـ ۱۲٤۳۱

تعمیر یخچال ۸۳۱۵۹۱ ـ ۸۳۱۵۹۲
۱ـ۱۰ ا ـ ۱۲٤۷٤

فروش اتومبیل

آلفارمئو
مدل ٦٦
آلفارمئو ۲٦۰۰ جی‌تی‌مدل ٦٦ خردلی‌رنگ‌تمیزتلفن ٦۲۲۹۵٤ـ ۸۲۱۳۵٦
آ ـ ۱۲٦۱۲

کامارو
مدل ۷۲
کامارو ٦سیلندر تلفن۳۱٤۸۷۸
۱ـ۳ ا ـ ۱۲٦۰

فورد
مدل ۵٦
٤ درب رنگ فیروزه‌ای بدون واسطه به قیمت ۸ هزار تومان بفروش میرسد ۳۹۳۰۵۱ از ٦ صبح تا ٦ شب
آ ـ ۱۳۹۷۳

فورد کاپری مدل ۷۲ سفارشی با تجهیزات منحصر بفردفوری‌بفروش میرسد تلفن ۷۹۲۳۳۲

ب.ام.و
مدل ٦۸
یکدستگاه بامو ۲۰۰۰ مدل ـ ۱۹٦۸ بسیار تمیز بفروش میرسد . تلفن ٦۲٤۲۰۳از۵تا۸ بعدازظهر .
۱ـ آ ـ ۱۲۸۷۷
۱ـ۲ آ ـ ۱۲۸۷۷

دوج‌دارت
دوج دارت ۵ تا۷ـ ۹۵۸۹۳۳
آ ـ ۱۲۹٤۲

مینی ماینر
مدل ٦۹
مینی‌ماینر ۱۰۰۰ با لوازم‌اضافی بفروش میرسد تلفن ۹۷۸۳۳۰
۱ـ آ ـ ۱۲۹٤۱

لندرور دیزل استیشن
مدل ۱۹٦۱ بسیار تمیز بعلت مسافرت بخارج بمبلغ ۳۵هزار تومان بفروش میرسد با تلفن‌ـ ۷۸۷۳٦ تماس بگیرید .

ماشین جاگوار انگلیسی ۱۹۵۳ شخصی بسیار شیک رنگ متالیک پلاتینه تودوزی چرم اصل رادیو وکلیه لوازم مقطوع بدون واسطه ده‌هزار تومان بفروش میرسد تلفن ٤٤۲۷۲
۱ـ۲ آ ـ ۱۲۸۹٦

فروشگاههای اتومبیل

آریا شاهین و جیپ نقد واقساط با شرایط‌سهل اتومبیل شما پیش‌قسط قبول میشود شریف ٦۲۲۷٤٤ و ٦۲۱۲۰۲

ژیان ۵۱ باقساط
اتوارابه
تحویل در محل فوری‌اول‌جاده تهران‌نو مقابل بیمارستان ـ جرجانی ۷۵۹۸۰۹
۱ـ۸ ا ـ ۱۱۰۷٤

ژیان ۵۱ نقد و اقساط
منصوری میدان ژاله تعمیرگاه ۲۲ژیان تلفن ۳۰۲٦۱۷
۱ـ۳ آ ـ ۱۲۸۷۱

اتومبیل شما را عادلانه خریداریم تلفن ۸۳۸۸۲۱

نمایشگاه اتومبیل
پایتخت
ژیان ٦۰۲
برای تحویل آماده میباشد
نقد و اقساط
میدان‌عشرت‌آباد خیابان‌خواجه نصیر طوسی تلفن ۷۵٤٤۸۰
آ ـ ۱۲۹۳٤

فروشگاه پیکان
فروشنده کلیه‌لوازم‌منزل یخچال ، تلویزیون کولر بخاری‌جاده قدیم‌شمیران ایستگاه داودیه تلفن ۷۷٤۹۲۱

برای اتومبیل شما

آبکاری کرم و نیکل‌وسپرسازی
کانینك
جاده کرج جنب پاسگاه ژاندارمری بیست متری ریاحی ۹۵۹٤۹۹
۱ـ٤ آ ـ ۱۲٤۲٤

الکتریکی اتونیرو نماینده فروش باطری نیرو ونماینده فروش و نصب انواع بوق و دزدگیر اتومبیل تعمیرات‌اسارت ودینام و کلیه کار های برق و سیم‌کشی‌اتومبیل پذیرفته میشود. خیابان شاهرضا بین درختی و پل چوبی پلاك ۱۰۵۳ موسی هادی زاده ـتلفن ۷۵٦۲۰۱ .
۱ـ٤ آ ـ ۱۱۵۸۸

تعمیرگاه‌ایرج
متخصص کلیه‌ماشینهای بنز ـ پیکان ـ سپه‌غربی چهار راه خوش تلفن ۹۵۰۰۱۱

FIAT
تعمیرگاه مرکزی میت تعمیر همه نوع اتومبیل فیات با سرویس‌مجهز ـ شهنازچهارراه صفا شماره ۱۲۹تلفن۷۵۹٦۷٤
آ ـ ۱۲۹۲٦

تعمیرگاه مجاز ۲۸ آریا ـ شاهین بمدیریت حسین خان بابائی با متخصصین فن و کار ـ آزموده نشانی : خیابان نظام‌آباد تلفن ۷٦۰۸۰۸

کرایه

اتولوکس
اتومبیلهای تشریفاتی پارانده برای داخل و خارج از تهران میدان فردوسی تلفن ۸۲۱۲۷۰ و ۸۲٦٦۰۵

کالج بار
پارکنگ شهروحومه
٦٦۱۱۱۱
٤۱۱۱۱

اتوبار فرح شمالی بارکش‌شهروشهرستان ۸٤۵۲۳۵

ILAS
ام.آ.اس
اتوبوس‌ومینی‌بوس‌دربست
۹۷۰۸۱٤
۹۷۸۸۱۵

اتوپارس توریست
اتوبوس و مینی بوس دربست تلفن ۷۹۷٤۷

شاهین بارنو
باکش شهروحومه‌وحمل بارتمام نقاط‌ایران
۹٦۰۰۲۷
۹٦۰۰۲۸

مهراکسپرس
اتوبوس و مینی‌بوس دربست برای داخل و خارج شهر ۹۷۹۵٤۱
۱ـ۲۳ آ ـ ۱۲۸۹۰

خاور تاکسی تلفن : ۷۵۳۳۲۵ اتومبیلهای مدرن کرایه باراننده و بدون راننده داخل وخارج شهر ، مرح جنوبی خیابان منصور .
آ ـ ۱۲۷۳٦

شرکت اتوبار عامری
با کامیونهای مجهز محمولات مراجعین را در اسرع وقت و با مناسبترین کرایه به تمام‌نقاط ایران حمل مینماید تلفن های ۲٤۸٤۲ ـ ۵۳۳۳۲۵ ـ۲۳۰۳۲
آ ـ ۱۲۹٦۵

شاهین ٤۹ با راننده‌و بدون راننده اجاره داده میشودتلفن ٦٦٤۰٦۵
آ ـ ۱۲۹٦٦

پیمانکاری شبانه روزی اتو آسیا اتومبیل کرایه با راننده‌و بدون راننده در تمام مدت شبانه روز جاده قدیم شمیران خیابان خواجه نصیر طوسی شماره ۳۰٦ تلفن ۷۵۱٦۲۰ ـ ۷۵٤۹۸۰
آ ـ ۱۲۹۲۷

جهان بنز
اتوبوس دربستی ۹۵٦٦۲۹ ـ ۹۵۸۲٤۲
۱ـ۲۵ ا ـ ۱۱٤۷۵

ماشین آلات

ترانسفورماتور های ٦ ـ ۱۱ و ۲۰ هزار ولت خریداریم تلفن ۳۱۸۹۳۲ خیابان لاله‌زارنو کاشی ۱۹٦
۱ـ۲ آ ـ ۱۲۸۵۱

استخدام

انباردار ـ سرایدار یکنفر انباردار باسابقه باتضمین‌ویکنفرسرایدار نیازمندیم‌مشخصات‌کامل را وسیله صندوق پستی شماره ۱۷۹۱ ارسال دارید .

استخدام داروساز
یکنفر داروساز تمام وقت در تهران استخدام‌میشود از ۲بعد ازظهربه‌تلفن ۷۵۱٤۵۸ مراجعه فرمایند .
۱ـ۳ آ ـ ۵٤۵۱٦

یك بانوی با تجربه به جهت پرستاری بچه نیازمندیم‌تلفن ۸۸۱۸۱۷

کارگر پرداخت کار
بچند نفرکارگر پرداخت کارنمد کار گیلانس کار فلزات مورد نیاز میباشد تلفن ۹۵٤٤٤۲ از ساعت ۸الی ۳ بعد از ظهر

آشپز مرد
تمام وقت برای یک موسسه اغذیه فروشی نیازمندیم تلفن ـ ٦۲۳۷۱۱
۱ـ۳ آ ـ ۱۲۷۵۳

بتعدادی ویزیتور جهت‌کار های ساختمانی با مزایای‌بسیار عالی نیازمندیم تلفن ۸۳۵۱۱۲ صبحها .
۱ـ۳ آ ـ ۱۲۵۳۹

پرستار بچه
بطور شبانه‌روز مورد احتیاج است . تلفن صبحها ۸۲۸۰۲۸
۱ـ۲ آ ـ ۱٦٦٤۹

بتعدادی آقای خوش‌برخورد جهت نمایندگی یک سازمان جدید با درآمد ماهیانه ۲۰۰۰ تومان نیازمندیم تلفن ۷٦۵۹۳۷
۱ـ۲ آ ـ ۱۲۲۰٤

بکارگر لوله کش
باسابقه نیازمندیم تلفن۷۵٦۱٤۵
۱ـ۳ آ ـ ۱۲۷۸۱

دکتر دندانپزشك
یک نفر دکتردندانپزشک مورد احتیاج است تلفن ۷٦۳۷٤۳
۱ـ۲ آ ـ ۱۲۸۸٦

به چندنفر سیم‌کش ساختمان دوتا۳ سال تجربه نیازمندیم تلفن ٤۲۰۵۷
آ ـ۱۲۸۸۳

فروشنده مرد نیازمندیم . خیابان نادری چهارراه‌یوسف‌آباد جنب تولید داروساختمان عباسیان طبقه ۵

موسسه تهران کلینیک
بیکنفر منشی استنوگرافر که بزبان انگلیسی اشنائی کامل داشته باشد و بتواندازدیکتافن استفاده کند بطور نیمه وقت و یا تمام وقت احتیاج دارد داوطلبان واجد شرایط فوق میتوانندهمروزمصبحهاشخصا بدفتر کلینیک واقع در خیابان ویلا شماره ۱۱٤مراجعه‌نمایند.
۱ـ۲ آ ـ ۱٦۸۰۱

تولید دارو استخدام میکند
چندنفر قوطی‌ساز حداقل سه سال سابقه کار در روی‌ماشین جعبه‌سازی خدمت کرده‌بامعافی حداقل معلومات ششم ابتدائی حداکثر سن ۳۰ سال‌داوطلبین میتوانند صبحها به کارگزینی تولید دارو واقع در خیابان نادری چهارراه یوسف‌اباد شماره ۲٤۹ مراجعه فرمایند .
۱ـ۲ آ ـ ۵۵۰۹٤

خدمتکار زن
تمام وقت با حقوق مکفی استخدام میشود تلفن۸۳۸۹۹۸
۱ـ۲ آ ـ ۱۲۸۳۸

یک شرکت مقاطعه‌کارایرانی ٤ نفر فورمن مونتاژ ماشین‌آلات سنگین برای حداقل مدتشش ماه جهت کار در مناطق جنوب ایران استخدام‌می‌نماید واجدین شرایط تقاضا اشتغال بکار را همراه با یک قطعه عکس ٤×٦ با ذکر سابقه کار ـنوع کارهائیکه‌تاکنون انجام‌داده‌اند‌ـ میزان تحصیلات میزان آشنائی بزبان انگلیسی سن و حقوق درخواستی را به راهنمای٤٦۸ روزنامه اطلاعات ارسال‌دارند.

آگهی استخدام
شرکت تعاونی فرهنگیان تهران فروشنده زن استخدام میکند بدفتر شرکت مراجعه شود .
۱ـ۳ ا ـ ۳۵۸۸ ۵

استخدام کارگر ساده، تهران‌نو ایستگاه مدرسه شماره ۸۳۷
۱ـ٤ ا ـ ۱۲۱۰۰

آسایشگاه رضاعی نیاوران
بدونفر بهیار آموزشگاه دیده برای تمام وقت نیازمند است بتلفن ۸۸۰۳۸۰ و ۸۸٤۸۵۰ مراجعه شود .

استخدام
شرکت گلوکزان‌اشخاص‌ذیل‌را: مهندس مکانیک ، تکنیسین مکانیک ، تکنیسین برق دیپلمه فنی مکانیک برای بهره‌برداری کارخانه‌گلوکزان واقع درشهر صنعتی البرز (قزوین) استخدام مینماید داوطلبان در تهران بخیابان سپند شماره۴۸ تلفن ۸۲۸۳۰۱ودر قزوین‌بمحل کارخانه گلوکزان در شهر صنعتی البرز مراجعه نمایند .
آ ـ ۱۲۵۵۵

جوانی بامونورسیکلت ومعافی برای تمام وقت تلفن ـ ٤۳٤۷۷
آ ـ ۱۲۸٦٤

شرکتی یکنفر آهنگر
باداشتن سه‌سال‌سابقه استاد‌ـ کاری در آهنگری وسائط نقلیه سنگین و تحصیلات‌ششم ابتدائی‌استخدام میکندداوطلبان از ساعت ۸تا۱۲ واز ۲تا٤ با تلفن ۹٦۲۰۵۹ تماس بگیرند .
۱ـ٤ آ ـ ۱۲۸٦۰

شرکتی یکنفر دیپلمه ریاضی باداشتن معافی و آشنائی به زبان انگلیسی استخدام میکند داوطلبان از ساعت ۱۰ تا ۱۲ و۲تا٤ باتلفن ۹٦۲۰۵۹ تماس بگیرند .

VACANCY for Industrial Engineer holding degree. Applicants with 2 years experience. Apply in person to Tolid Daru Co., 249, Naderi Ave.

بچند نفر فروشنده آقاو دوشیزه دیپلمه که‌سابقه کار داشته باشند برای مزون لباس نیازمندیم حداکثر سن ۲۵ سال ، خانمها مقدمند تلفن ٦٦۸۳۷۹

یکنفر راننده جرثقیل گلیون دارای کارت‌ویژه رانندگی و سابقه کار در شرکتهای ساختمانی استخدام‌میشود.داوطلبان بنشانی خیابان شاهرضا خیابان‌فرصت شماره۹۷ شرکت سولتانش‌مراجعه نمایند .

حسابدار
حسابدار دیپلم ریاضی آشنا به زبان انگلیسی سابقه ۵ سال در امور حسابداری‌حاضر به قبول مسئولیت هر نوع حسابداری و حسابرسی ومدیریت‌تلفن ٦٦۷۰٦۵

به چندنفر کارگر نجارنیازمندیم تلفن ۸۲۸۹۹۱
۱ـ۳ آ ـ ۱۲۸۹۷

بیکزن و شوهربرای‌مستخدمی مدرسه نیازمندیم تلفن۷۵۲۵۰۷
آ ـ ۱۲۹۵۲

زن و شوهر بدون بچه
برای پرستاری و انجام‌کرهای منزل نیازمندیم ٤ تا۱۰ بعداز ظهر تلفن ۸۸۲۵۹٤
۱ـ۲ آ ـ ۱۲۹۵۷

یکنفر منشی زن
برای مطب تلفن : ٦٦۲٤۲۹
۱ـ۳ آ ـ ۵۵۳۹۲

پرستار بچه
پرستاربچه تحصیل‌کرده باتجربه بطور شبانه ـ روزی با حقوق مکفی استخدام میشود .
تلفن ٦۲۲۱٤۷

دیپلمه برق
با تجربه کار عملی مورد نیاز است با تلفن ۹۵۵۱۳۱ تماس گرفته شود

سکرتر
بدونفر دوشیزه یابانوی خوش‌بیان‌جهت‌سکرتری و امورات تلفن و بایگانی و دفتری مورد نیاز است بعد از ظهر ها ٦ الی ۸ با تلفن ٦۲٦۱۹۸ تماس حاصل فرمائید

چند نفر سرویس کار شوفاژ که دارای تجربه کافی و سواد باشند استخدام میشود . تلفن ٦٦۹٤٦۲

یك نفر کارمند دیپلمه جهت کنترل انبار با شرایط زیر استخدام‌می شود. ۲ ـ ۳ سال‌سابقه در کار انبارداری و داشتن اطلاعات در امور حسابداری سن بین۲۵ـ ۳۵ سال آشنائی بزبان انگلیسی
واجدین شرایط تقاضای خود را با ذکر آدرس و شماره تلفن به صندوق پستی ۱٤۵۸ در تهران ارسال دارند تا ترتیب مصاحبه حضوری داده شود .

چند نفر دیپلمه با خصوصیات زیر. دارای اطلاعات‌در امورحسابداری تجربه در بازاریابی اطلاعات در امور اداری داشتن‌گواهی‌نامه‌رانندگی سن کمتر از سی سال برای کاردر شهرستانها با حقوق مکفی استخدام میشوند .
واجدین شرایط تقاضای خود را با ذکر آدرس و شماره تلفن به صندوق پستی ۱٤۵۸ تهران قسمت کارگزینی ارسال دارند تا ترتیب مصاحبه حضوری داده شود .

گالری گاز کارگران زیر را با حقوق مکفی استخدام‌مینماید
۱ـ سرپرست فنی دو نفر
۲ـ مونتاژکار اجاق‌گاز ۱۰ نفر
۳ـ پرسکار ٤ نفر
٤ـ جوشکار کاربیت ٤ نفر
بالاتر از سه‌راه تهران‌پارس نبش سه‌راه جوادیه
۱ـ۳ آ ـ ۱۲۹٦۲

یک کارگرتراشکار باتجربه‌وارد بکارهای فنی نیازمندیم تلفن ۵۳۲۷۲۳
آ ـ ۱۲۹۷۱

به چند نفر کارگر ساده نیازمندیم تلفن ۲۱۱٦۳
آ ـ ۱۲۹۷۲

استخدام ماشین نویس
یک خانم ماشین نویس که در کار ماشین نویسی تسلط کافی و کامل داشته باشد . برای تمام وقت یا حقوق مکفی استخدام میشود . داوطلبان‌از ۹ تا ۱۲ صبح و از ۵ تا ۷بعد از ظهر بدفتر اطلاعات بانوان (خیابان‌خیام ـ موسسه‌اطلاعات ـ دفتراطلاعات بانوان)مراجعه فرمایند .
آ ـ ۵۵۵۳٦ ۱ـ۲

به چندنفر تراشکار (سری‌کار و متفرقه) نیازمندیم به تلفن ۷۹۱۲۲۵ مراجعه فرمائید.
آ ـ ۱۲۹۱۷

زاگرس
کارخانه زاگرس برای قسمت قالبسازی احتیاج به چهر نفر سوهان‌کار ورزیده و با تجربه دارد .
طالبین به کیلومتر ۲۲ جاده مخصوص کرج کارخانجات زاگرس مراجعه نمایند.
۱ـ۲ آ ـ ۵۵۳۹٤

به یکنفر کارمند باسواد خانم یا آقا نیازمندیم تلفن ٦۳٤۲۵۵

در بازکن برقی **کالدر** آلمانی
CALDER
بوسیله تلفن سفارش دهید دستگاه در مدت ٤ ساعت نصب تحویل میگردد
نماینده انحصاری و مرکز فروش ونصب تلفن ۷۵۰۳۵٦

یك شرکت تولیدی به چند نفر پیشخدمت زن برای امور داخلی خود نیاز دارد .
متقاضیانیکه حداقل ٦ کلاس سواد داشته و سن آنها از ۳۵ سال بیشتر نباشد به آدرس خیابان تهران‌نو ـ سی متری نیروی هوائی ـ کارخانه تلویزیون‌بلر ـ کارگزینی مراجعه نمایند.

آگهی استخدام
موسسه‌ای دولتی برای کار در خارج از تهران به افراد مشروحه زیر نیازمند است :
۱ ـ مهندس راه و ساختمان جهت رسیدگی به صورت وضعیت ها و قرارداد ها حداقل ۵ سال تجربه
۲ ـ مهندس زمین شناسی (ژئولوك)
۳ ـ سرپرست امور اداری حداقل سه سال سابقه کار در امور مربوطه
واجدین شرایط با شماره های ٤ـ۸۳۹۰۳۱ کارگزینی تماس حاصل فرمایند .
مدیر عامل

استخدام
سازمان حفاظت محیط‌زیست برای قسمت دیوراما سازی به یکنفر متخصص گل سازی و دو نفر متخصص طراحی و دکوراسیون در زمینه طبیعت با تجربه کافی نیازمند است ، واجدین شرایطمیتوانندهمه‌روزه از ساعت ۹ تا۱۲ به اداره تاکسیدرمی وموزه این سازمان واقع در خیابان فرانسه‌خیابان‌مرجان‌شماره ۱۱ مراجعه نمایند .

مژده به نمایشگاهها و دارندگان کالا
موسسه پلان‌آماده تهیه بهترین فیلمهای تبلیغاتی با هنرپیشه‌های معروف سینمائی میباشد تلفن ۷۵۱۵۳٤ و ۷۵۱٤۹۸

خدمات کمپیوتری
برای قسمت فروش خود نماینده فعال میپذیرد شاه‌عباس اول کوی سام شماره ۱۱

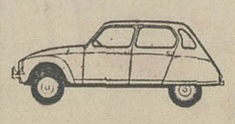

ژیان
شرکت نریمیان
کلیه قطعات ژیان را با تخفیف کلی در اختیار مشتریان خودقرارمیدهد حشمت‌الدوله غربی٤۲۲ تلفن ۹۲۰۱۰۹ نماینده شیراز ـ ژیان پارت از سایر شهرستانها نماینده فعال میپذیرد .

نیازمندیهای شما

مزون لیدو
به چند نفر دوشیزه یا خانم و آقای خوش‌بیان جهت‌فروشندگی نیازمند است نبش سه‌راه تخت جمشید مزون لیدو

به یک نفر حسابدار مرد با تجربه نیازمندیم تلفن ۳۹۳۲۷۷
آ ـ ۱۲۹۲٤

پرستار بچه
یک خانواده دو نفری که دارای یک فرزند دو ساله هستند به یک خانم که بتواند همپرستاری بچه را بکند و هم در کارهای خانه کمک نماید احتیاج دارد. لطفا از ساعت ۸ صبح تا ساعت ۸ شب‌باتلفن ۷۸۱۸۸۱ تماس بگیرند .
۱ـ۲ آ ـ ۵۵٤۰۸

به یك خانم سکرتر نیازمندیم . تلفن ۸٤۷۹۲۲

دکتر دندانپزشك
یك نفر دکتردندانپزشك مورد احتیاج است تلفن ۷٦۳۷٤۳

شریک

بسیار اکازیون
برای افتتاح فروشگاه پوشاک بسیار مدرن بادکوراسیون‌عالی احتیاج بخانم یا اقائی معال با سرمایه متوسته میباشد لطفابا تلفن ٤۰٦۳۳ تماس حاصل فرمائید .
۱ـ٤ آ ـ ۱۲۸۷۸

جویای کار

دکترداروساز
مسئولیت تمام وقت و شرکت داروخانه تلفن ٦۳۱۸۵۷
آ ـ ۱٦٦۱۹

راننده پایه دو همگانی با سابقه ٦ سال رانندگی و خاتمه خدمت‌متاهل‌جویای‌کارراهنمای ٤٦۱ روزنامه اطلاعات تلفن ـ ۳۱۱۲۳۱
۱ـ۲ آ ـ ۱٦٦۸۹

جوانی ۳۵ ساله با ۱۲سال سابقه اشپزی جویای کار است درشرکتهای بزرگ تلفن ـ ۳۱۱۲۳۱ راهنمای ٤٦۰روزنامه اطلاعات .
۱ـ۳ آ ـ ۱٦٦٦۹

راننده ۲ شخصی باسوادمجرد جویای کار است راهنمای ٤٦۳ روزنامه اطلاعات تلفن۳۱۱۲۳۱
آ ـ ۱٦۷۲

آشپزجوان
باسابقه مجرد خدمت کرده شبانه روز جویای‌کاراست تلفن ۳۱۱۲۳۱ راهنمای٤٦۲روزنامه اطلاعات .
آ ـ ۱٦٦۹۱

راننده‌ای‌با معلومات ۵طبیعی آماده کار است راهنمای ٤٦۹ تلفن ۳۱۱۲۳۱
آ ـ ۱٦۹٦۹

جوانی ۲۳ ساله
دارای دیپم‌مکانیکوگواهی‌نامه رانندگی و برگ پایان خدمت حاضر بانجام کار در موسسات است راهنمای ٤٦۷ روزنامه اطلاعات تلفن ۳۱۱۲۳۱
آ ـ ۱۱۸۹۱

دیپلمه ریاضی
با پیکان و برگ معافی‌تمام‌وقت آماده کار است تلفن ۹۷۸٦۲۸
آ ـ ۱٦۸٦۷

جوانی مجرب دارای
معلومات و گواهینامه رانندگی آماده کار تلفن ۵۳۲۳۵۹
آ ـ ۱٦۸۷۳

جوانی ۲۳ ساله خدمت‌کرده باسواد و باضامن معتبر جهت نامه رسانی و پیشخدمتی جویای کاراست تلفن ۳۱۱۲۳۱ راهنمای ٤۵٦ روزنامه‌اطلاعات
آ ـ ۱۱٤۸۸

مهندس برق
با تحصیلات دراسدتلند با سابقه کار در امور مدیریت‌فنی بعدازظهرها آماده کار است تلفن صبحها ۸۳۱۳۳۳ تلفن بعدازظهرها ۷۵۹۸۳٦کاهن‌زاده
۱ـ۳ آ ـ ۱۲۵۸۲

جویای کار
دوشیزه وارد بامور تحریری‌ـ بایگانی ـ ماشین تحریرلاتین‌ـ زبان‌المانی آماده کار است بعدازظهرها ۷۹٤۵۳۵
آ ـ ۱۲۸۸۷

مردی ۳۸ ساله وارد بامور دفتری مربی کودکستان و تحصیلداری و فروشندگی‌آماده کار است راهنمای شماره٤٦۷ روزنامه‌اطلاعات تلفن۳۱۱۲۳۱
۱ـ۲ آ ـ ۱٦۸۳۱

مهندس مکانیك
بعدازظهرها آماده‌کار۹۳۰۲٤۸
۱ـ۳ آ ـ ۱٦٤۲۹

جوانی ۳٦ ساله وارد به نجاری فرنگی‌ساز مبل‌ساز با سابقه اماده کار است تلفن ـ ۳۱۱۲۳۱ راهنمای ٤٦٦روزنامه اطلاعات .

مردی ٤۹ ساله دارای‌معلومات دیپلم و تخصص درامورد‌فتری اداری و حسابداری با حداقل حقوق مدت ۱۲ ساعت جویای کار است راهنمای ٤۵۵روزنامه اطلاعات تلفن ۳۱۱۲۳۱
آ ـ ۱٦۵۳۷

آموزشگاهها

کلاس درس
کار و آموزش
۲۵ نفر علاقمند به کار رادیو تلویزیون نقشه‌کشی برق فشار قوی و ۲۰ نفر علاقمند به ماشین نویسی پس از یکدوره کوتاه آموزشی به کار مشغول میشوند پهلوی نبش بهرامی تلفن ٤۹٤۹٤ و ٦٦۳۷٦۰

برای استخدام فوری
در آموزشگاه فائز
مرکز آموزش ماشین های I.B.M (مغزالکترونیك)
وماشین نویسی با متد جدید شاه آباد روبروی دبیرستان‌شاهدخت تلفن ۳۰۲۱۳۵

با ارزانترین شهریه
ماشین نویسی
فارسی و لاتین و بایگانی رادر کمترین مدت فراگیرید‌آموزشگاه اندیشه میدان فردوسی بالای هواپیمائی ملی تلفن ۸۲۸۳۲٦
۱ـ۱۵ آ ـ ۱۲۷٤۳

دیپلمه‌ها توجه کنید

آمادگی برای استخدام فوری
بابابهای بسیار نازلی شما را برای استخدام در ادارات و سازمانهای مختلف اماده کرده و موفقیتتان را کاملا تضمین میکنیم
ماشین‌نویسی ریاضی‌ـ شاه‌آباد‌ـ مقابل سینما حافظ تلفن ـ ۳۱۷۱۳۵
۱ـ۲۲ آ ـ ۱۱۰۳٦

آموزشگاه‌خیاطی فیروزی
کلاسهای خیاطی فیروزی با تجربه ۱۵ سال تدریس‌زیرنظر مهین فیروزی خیابان نادرشاه پلاک ۵۵ تلفن ۸۲۱۱۹۸
آ ـ ۱۲۹۵۱

هنرستان رقص تاریپیان حافظ چهارراه کالج ٦٦۲۳۵۸

تعلیم رانندگی
هنرستان فنی پرستو
مرکز اموزش صحیح رانندگی ومکانیکی ترافیک مجهز به بهترین و مدرنترین وسایل اموزش با مربیان ورزیده و بدون اتلاف وقت با هزینه کم نشانی چهارراه گمرک شاهپور تلفن ۲۳۹۱٦
آ ـ ۱۲۳۹۸۱

تدریس خصوصی

همه‌موادتوسط‌دانشجویان دانشگاه ٦۲۸۰۱۳ بعد از ظهر ٦ تا ۹

ریاضیات فیزیك شیمی
وسیله لیسانسیه و دانشجوی باسابقه ٤۱۷۹۲
آ ـ ۱۲۸۳۸

تدریس خصوصی انگلیسی
تهیه‌و ترجمه‌تز برای‌دانشجویان توسط فارغ‌التحصیل ازآمریکا تلفن ٦۲٦۱٦۰
آ ـ ۱۲۹۱٦

تدریس خصوصی
ریاضیات
توسط دانشجوی سال چهارم ریاضی دانشگاه تهران تلفن ۳۱۱۲۲۰
آ ـ ۱۲٤۲۸

تدریس خصوصی
کلیه دروس توسط دانشجویان دختر و پسرسال پنجم فنی ـ ۹۲۱٦۲٦

تدریس زبان انگلیسی‌در منزل‌شما تلفن ۷٦۱۷۰۰

تدریس ریاضیات‌وفیزیك توسط‌دبیر دبیرستان‌ها تلفن : ۷۷۱۱۸۰

با هفته‌ای یك جلسه تدریس در کلیه دروس قبولی شما را تضمین‌می نمائیم دانشجویان سال چهارم پلی‌تکنیك تهران با چهار سال سابقه تدریس خصوصی و دبیرستانی‌تلفن۹۲٦۱۲۷

تدریس و مکالمه خصوصی انگلیسی در منزل و محل کار شما ۳۵۲۳۸٤
۱ـ۲ آ ـ ۱۲۷۵۲

فیزیك شیمی ریاضیات در ده جلسه توسط دانشجوی پلی‌تکنیك با تضمین قبولی تلفن ۳۵٤٦۹۲

کلیه دروس ریاضی
٦ ریاضی تلفون ۷۸۱۷۷٦
۱ـ۱۰ آ ـ ۱٦٤۹۱

تدریس خصوصی زبان فرانسه بعد از ظهر ها ۱ الی ۷ تلفن۸۷۷٤۱٤

ریاضیات فیزیك شیمی
توسط لیسانسیه فیزیک تلفن‌ـ ۹۷۵٤٦٤
۱ـ ۳ آ ـ ۱۲۷٤۵

املاك‌ومستغلات

فروش
خانه‌فروشی
خانه دو صبفه
واقع درشهرارا‌خیبن۳٤کاملا شخصی‌سازجنب‌پارکسهرارابا دویست متر مربع زمین‌وحدود سیصد متر مربع ساخته‌ان ماشین‌رو و اب وبرق وتلفن بدون‌واسطه‌بفروش‌میرسد.ساعت ۱۲ ببعد تلفن ۸۲۷۸۰۰
آ ـ ۱۲۸۷٦

نزدیك‌میدان ۲۵شهریور بقیمت ۵۵۰ هزار تومان
۸ باب مغازه و ۷ دستگاه آپارتمان سه وچهار اطاقه‌تماما در اجاره رجوع فرمائید ـ ۳۱۹۷۸٤ بنگاه کوشان .
آ ـ ۵۵۱۷٤

خانه کلنگی سه‌نبش
باآب برق تلفن حدود ٦۰۰متر بین فخرآباد و ژاله بیواسطه‌به مبلغ سیصد هزار تومان‌فروخته می‌شود ۵تا۷ تلفن ۸۳۸۲۹۲
آ ـ ۱۲٤۳۸

منزلی در خیابان
بوذرجمهری شرقی کوچه عصاری پلاک ۱۲ـ۱۳ بفروش میرسد تلفن ۳۱۹۵٦۲
۱ـ۲ آ ـ ۱۲۷۵۰

خانه فروشی
منزلی درخیابان‌شاهپوربازارچه قوام‌الدوله شمالی در حدود ۲۰۰ متر نوساز دارای ٦اطاق یک صندوق خانه اب و برق‌و تلفن حمام وزیرزمین و کولر بدون مشرف ۱۷۰۰۰۰ تومان بدون واسطه بعدازظهرها تلفن ۵۳۰٤۰۹
۱ـ۳ آ ـ ۱۲۷٤٦

یکباب منزل در تهران‌پارس ۵اطاق با سرویس کامل بدون واسطه ۱۹۰هزارتومان باقرض بانکی بفروش میرسد . تلفن‌ـ ۷۸۱٦۲۷
آ ـ ۱۲۵۵۹

(تهران‌نو) خانه ویلائی نوساز ٤تا٦ اطاقه ۱۳۵ تا ۱۷۰ هزار تومان نصف نقد بقیه ۱۲و۲٤ ماهه ۳۹۳۰۵۸
آ ـ ۱۲۹۵۵

تهران‌نو خیابان خاقانی روبروی دبیرستان جام جم خانه های ویلائی ۲۰۷ متری دارای ٤ اطاق با سرویس‌کامل نقد ۱٤۵ هزار تومان یکساله ۱۵۰ هزار تومان فروشی ـ ۷۸۷۷٤
آ ـ ۱۲۹۰٤

ویلای فروشی
بیواسطه ویلای ٤ اطاقی‌نوساز درتهران‌پارس ۱۷۵هزار تومان ۳۹۳۰۵۸
۱ـ٤ آ ـ ۱۲٦۱۸

ویلائی بمساحت ۱۳۱۰ متر مربع واقع در بهترین نقطه

آپارتمان فروشی
اکازیون
ازآپارتمانهای شهرآرا (چهار اطاقه . مدرن با پارکینگ سرپوشیده تسیسات حرارتی وام بانکی) فقط چند دستگاه باقی است تلفن ۹۷۲٦۰٦
نشانی : شهرآرا جنوب پارک خیابان ۲۲ بطرف تهران‌ویلا ساختمانهای ۵ طبقه
آ ـ ۱۲۹۰۷

زمین فروشی
قطعه زمینی بمساحت ۵۸۵ متر درشمال خیابان ۳۰ متری هتل ونک با نقشه و جواز بعلت مسافرت متری۸۰۰تومان بدون واسطه بفروش میرسد تلفن ـ ٦۳٤٦۳۹
۱ـ۲ آ ـ ۱۲۸۰۱

کرج
باغات‌ویلائی
زیبادشت
توصیه سازمان زیبادشت
با نیمساعت فاصله از میدان شهیاد زندگی‌خود را در حومه قرار دهید . از کلیه نقاط پیشنهادی حومه کرج قبلا دیدن نموده بعدا برای هرکوبه مقایسه‌از باغات محصور ویلائی زیبادشت که آماده برای ساخمان است نیز دیدن نمائید و آنگاه برای خرید تصمیم بگیرید .
تلفن ۵۳۹۹۸۹ـ ۲۳۷۰۰ و بعد از ظهر ٤٤۳۱۱
نشانی : اتوبان کرج خروجی جاده شاهدشت ۹ کیلو متر بطرف جنوب
زیبادشت

بی نظیر است
منطقه ییلاقی و سرسبز
باغ دشت
در خوش آب وهوا ترین نقطه حومه تهران واقع شده وبرای رفع خستگی روزانه بهترین است . باغ دشت با اب و برق و خیابانهای اسفالت
متری ۵۵ ریال
½ نقد بقیه باقساط
دفترجهان سه‌راه تهران ویلا طبقه فوقانی بانك تهران تلفن ۹۷۳۲٦٤ و ۹۷۱۸۷۱

مانکن مدل مانکن
دیگر برای فرا گرفتن دوره مانکنی احتیاجی نیست که بخارج از کشور سفر کنید . هنرجالب ودوره کامل مانکنی را در همین تهران و در تحت لیسانس مدرسه عالی مانکنی انگلستان
THE MARGARET SPILLMAN ACADEMY AND AGENCY.
فرا گرفته‌وبه اخذ دیپلم مانکنی نائل گردید
تلفنهای : ٦٦۵۰۷۵ و ٦٦٦٦٦۵

جاده آبعلی
فروش زمین در منطقه صنعتی مسکن آرا تلفن ۷۸۲٤۱۹

قطعات ۱۰۰ متری در جنوب غربی تهران باآب و برق متری
۵۵ تومان
نقد و اقساط
دفترجهان سه راه تهران ویلا طبقه فوقانی بانك تهران‌تلفنهای ۹۷۱۸۷۱ و ۹۷۳۲٦٤

ویلادشت
شماوهمه
ممکن نیست در حومه کرج زمین تفکیکشده بقطعات۱۵۰۰ متر بیالا با سند مالکیت و سند اب از چاههای عمیق خیابان های اسفالت شده باغهای میوه قیمت‌متری ٦۵ ریال بیالا نقد و اقساط پیدا کنید.
از شما و همه دعوت میکنیم از ویلادشت‌دیدن فرمائید . هرجمعه صبح ساعت ۸٫۵ سرویس مجانی‌ویلادشت درخدمت شماست . دفتر مرکزی خیابان‌آیزنهاور درمقابل خیابان کاوه پلاك ۱٦۳ تلفن ۹۲۲۵٦۷

باغی در حدود ۱۵۰۰متر یا بیشتر با ساختمان ویلائی بین سلطنت‌آباد وزعفرانیه خریداریم‌تلفن ٦۲۲٤۸۸

فروش سرقفلی
مغازه واگذاری
استثنائا (مغازه)
هم‌ارزان هم مرعوب در خیابان پهلوی تلفن ٤۵۸۷۵
۱ـ۷ آ ـ ۱۲۳۹٦

چهار راه گلوبندك مغازه واگذاری ۵۳۲۹۳۰

مغازه بدون سرقفلی ۹۷۵٤۲٤

کارگاهی بمساحت ۳۰۰ متر مربع در کیلو متر ۲ میدان شهیاد به اجره واگذار میشود تلفن : ۸۳۲۹۵٤

زیرزمینی بمساحت ۱۰۰متر مربع اول ظهیرالاسلام با آب و برق واگذار میشود تلفن ـ ۷۹٤۰٤۵
۱ـ۲ آ ـ ۱۲۹٤۵

انبارواگذاری
بمساحت ۵۰۰ متر ۲۵۰ متر سالن مسقف با تلفن ، برق در جاده تهران‌نو واگذار میشود ۳۱۹۱۲۵
آ ـ ۱۲۸۳۹

اکازیون
اگر طالب زیباترین ومجلل‌ترین دفترکار درعباس‌آباد باشرایط سهل هستید با تلفن:٦۲۷۷۱۷ تماس بگیرید .
آ ـ ۱۲۹۵۸

محل‌کار در بهترین‌نقطه تخت طاوس با مبلمان واگذار میشود تلفن ۷۷۵۳۲۰

اجاره‌داده‌میشود

دودستگاه اپارتمان ۱۱ اطاقه دریک طبقه مجهز به شوفاژ و کولر و آسانسور و دوشماره تلفن اجاره‌داده‌میشود آریامهر شماره ۲۱۵ دفتر تالارکوروش تلفن ٦۳۷۷۲٤
۱ـ۵ آ ـ ۱۳۵٦۲

در خیابان آپادانا
طبقه اول آپارتمانی دارای ٤ اطاق با سرویس کامل ماهیانه ۱٦۰۰ تومان اجاره داده میشود تلفن ۷٦۲۳۱۹
آ ـ ۱۲۸۹۱

طبقه اول ودوم آپارتمانی چهار اطاقه با سرویس کامل بلوار میکده ۷٦۵۸۷۰
۱ـ۲ آ ـ ۱۲۲۷٦

(وزراء و بخارست)
۵و٦اطاقه از ۱۵۰۰ تا ۲۵۰۰ تومان موجود تلفن ٤٦۰۸۱ (دفترامین)
۱ـ۵ آ ـ ۱۲٤۹۹

دودستگاه اپارتمان ۳ و ٤ اطاقه نبش پهلوی‌وتخت‌جمشید برای دفتر کار اجاره تلفن ـ ٦٦٤٦۱۸
۱ـ۱۰ آ ـ ۱۲۵۱۸

در خیابان نوبخت
طبقه اول آپارتمانی دارای ٤ اطاق با سرویس کامل ماهیانه ۱٦۰۰ تومان اجاره داده میشود تلفن ۷٦۲۳۱۹
آ ـ ۱۲۸۹۳

آپارتمان ۵ اطاقه
باتمام وسائل برای اجاره تلفن ۷۵۲۹۸۲
آ ـ ۱۲۹۱۸

آپارتمان‌های ۳ و٤اطاقی برای فروش موجوداست تلفن ٦۳٤۲۵۵

ساختمان اجاره
قابل توجه ادارات و موسسات
یکدستگاه ساختمان‌شامل چهل اطاق در دوطبقه و نیم‌بادوباب مغازه دارای شوفاژ سانترال واقع درخیابان امیریه یکجا باجاره‌داده‌میشودتلفن۹۷۸۱۵۷
۱ـ۲ آ ـ ۱۲۸۲۵

مستقل ۳ طبقه‌نوسازحوالی سینما مهتاب هرطبقه ۳ اطاق بالوازم ۷٦٤۲۰٤
۱ـ۳ آ ـ ۱۲۸۲۹

اطاق اجاره
٦ اتاق با شوفاژ (پامبله) امیرآباد شمالی غرب کوی دانشگاه تلفن ٦۳۹۲۰٤
آ ـ ۱٦۹٦۳

مطب برای دندانپزشک یا پزشک بادکوراسیون کامل و تلفن در خیابان تخت جمشید برای اجاره موجود است با تلفن ۸۹۰٤۱۸ تماس گرفته شود .
آ ـ ۱٦۸٤۹

رهن
خیابان پهلوی طبقه دوم شمالی ۵ اطاق هال سرویس‌کامل‌رهن وتصرف یا اجاره ٦۸٦٦۸۰
۱ـ۲ آ ـ ۱۲۵٦۹

رستوران اجاره
رستوران هتل‌ارمسترانگ واقع در خیابان اکباتن اجاره داده میشود .
۱ـ٤ آ ـ ۱٦۵۹

نیازمندیهای اجاره

سازمان نیازمندیهای خارجیان
خانه‌شمارا اجاره میدهد ۸۲۳۹۳۹

مؤسسه
نیازمندیهای خارجیان
خانه بخارجیان اجاره میدهد
۸۳۰۰۸۱ - ۸۳۰۰۸۲
۸۲۱۸۱۱ - ۸۲۱۷۲۳
۳٦۱ تخت جمشید مقابل سفارت آمریکا

قابل توجه اهالی محترم تهران و شهرستانها
صاحبان‌زمین
خانمها و آقایان شماکه‌بعللی نمیتوانیدساختمان سازی کنید یك شرکت‌ساختمانی با طرح‌و نقشه مورد تائید شما با بهترین اسلوب مهندسی با شرایط زیر ساختمان سازی میکند .
۱ ـ کلیه هزینه ساختمان بعهده شرکت میباشد
۲ ـ طرح و نقشه و اجرای ساختمان شما تحت نظر مهندسین شرکت مزبور میباشد .
۳ ـ هزینه‌ساختمان شمابصورت اقساط سالیانه با سود بانکی دریافت میگردد .
برای کسب اطلاعات‌بیشتر بنشانی خیابان پهلوی چهار راه شاه کوچه سیمرغ شماره ٦٦طبقه‌سوم تلفن ٦٦۸۳۷٤ مراجعه فرمائید .

تدریس خصوصی
فیزیك، شیمی، ریاصیات ، ادبیات وسیله دانشجویان دانشگاه تهران امور دانشجوئی دانشگاه تهران تلفن ٤۷۰٦۷

آژانس اپیار ۷۷۳۲۸۵ ۷۷۸۹۵۵
اجاره به خارجیها

۸۳۵۱۲۰-۸۲۹۷٦٦
سازمان کورش ـ اجاره به خارجیان

تعدادی خانه یا آپارتمان جهت اجاره فورا نیازمندیم ٤٦۰۸۱ (دفتر امین)
۱ـ۵ آ ـ ۱۲۰۳۸

سازمان مسکن پارس
اجاره به‌خارجیان ۷٦۰۵۰۲

منزل دربست درشمیران مورد احتیاج است تلفن ۳ـ۸۳۰۸٤۱و ۸۲۹۷۱۳

بونیورسال
اجاره به‌خارجی‌ها تلفن۹۲۸۰۲۲

خریداری‌میشود

اراضی تهران پارس خریدار و فروشنده‌ایم ۷۹۰۰۹۰

زمین های افسریه خریداریم ۷۹۱۳۵۹

زمینهای داودیه . دروس درهفشلاق . پهلوی ، فرمانیه نیاوران ، قیطریه خریداریم دفترمسعود۷۷۰۲٤۱ و۷۷۵۸۲۵
۱ـ۱۰ آ ـ ۱۲۷٤۰

خریدار زمین تهران پارس ۷۸۱۹۲٦
۱ـ۲٦ آ ـ ٤۹٤۳

اراضی جاده کرج تا قزوین راخریدار و فروشنده‌ایم ـ ۹۲۳٤۳۲ و ۹۳۰۵۸۹ کلهر .
آ ـ ۱۲٤۸۸

زمینهای ساختمانی‌داخل شهروشمیرانات فروشی و خریداریم ۷٦٤۳۳۳

زمینهای کیشا خریداریم دفتر قنبری ٦۳٤۹۹۲

خرید کوهک جنت‌آبادباغ‌فیض عباس‌آباد سازمان برنامه‌تلفن ٦٦٦۲۰۳

اراضی ام . ام . سی . ام . ار . اس ـ تهران‌بریم‌سوننرال چیت‌گر ـ سلیمانخانی‌ـ‌ورداورد گرمدره ـ کلاک ـ جاده‌کرج و جاده قزوین خریداریم تلفن ۹۷۸۰۹۰

زمینهای زعفرانیه دره‌قشلاق مکانیر سعادت اباد فرحزاد خریداریم بازرگانی‌جلالی‌خیابان پهلوی تلفنهای ٦۲٦٤۱۱ یا ٦۲٤۱۹۳

خریداریم
محلی در حدود ده هزار متر مربع که دارای ساختمان و سالن جهت استفاده کارخانه واقع‌در جاده قدیم و جدید کرج باشدخریداریم بعدازظهر ها تلفن ٦٦۷٤۹۰

زمین های‌تهران پارس خریداریم تلفن ۷۸۱۹٤۱

زمین های تهران‌پارس‌را نقدا خریدار و فروشنده‌ایم‌تلفن ۷۸۱۰۷۹
۱ـ۱۲ آ ـ ۵٦٤۳

اراضی کیشا خریداریم تلفن ۹۷۱۳٤۸ امیری

بنگاههای‌معاملات‌املاك

کارخانه و انبارخریدارو فروشنده‌ایم تلفن ۹۵۲۵٤۵

بورس اراضی ولنجک محمودیه علی اباد لطفی ۸۹۰۱۵۰

بازرگانی نیك ٦۲۱٦۰٦
مرکز معاملات املاک‌ومستغلات یوسف‌اباد ونک و حومه تهران

دفتر پارس
مرکز معاملات املاك و مستغلات در شهر و عباس‌آباد و شمیرانات تلفن ۷٦۱۵۵۸

معاملات‌پول

پول موجود
خانم...آقا
وام فوری با تخفیف کلی در مقابل اسناد اتومبیل و تلفن و ملك و هرکوبه وام معرفه که بخواهید با شرایط سهل بمدت دلخواه فورا بشما داده میشود تلفن
۴۹۰۵۰
۴۵۰۵۷
ادرس : خیابان حافظ جنب پارک‌هتل‌پلاک۱۹٤موسسه‌معاون

دادوستد پول از یك میلیون ریال ببالا پاکپور ٦٦٤٦۱۸ و ٦٦٦۲٦۳

قلك وام میدهد
درمقابل بیع ارزنده فلك فورا وام میدهد تلفن ۷٦۵۷٤۵

پول فوری با سود بانکی در مقابل خانه،مستغلات ۹۲۸٤٦۵

پول سود ۱۰٪ ٤٤۳٤۱

پول ۵ر۱شاهی٦۲٤۸۷۳

پول دوشاهی ۸۲۹٦۸۰

پول دوشاهی ٦۲٦۵۰٦

مورد نیاز
پول‌شرطی در مقابل‌خانه مستغلات فورانیازمندیم ۹۲۸٤٦٦

معاملات‌تلفن

تلفن ۲ ویا۵خریداریم۵۳۵۷٤٤
۱ـ۲٦ آ ـ ۱۲۵۲۵

خرید و فروش تلفن ۸۲۰۸٤۱

قبوض

موسسه تک
صددرصد قبوض فرش طلاـ جواهر بانک کارگشائی را خریدار است و بمازاد ارزیابی قبوض شما وام میدهد خیابان شاه روبروی بانکبیمه‌بازرگانان ٦٦۲٤۵۹ و ٤۵۱٦۸

فرش پارسا خریدارقبض بانك کارگشائی
صددرصد بالای‌ارزیابی مولوی چهارراه شاهپور جنب بانکملی تلفن ۵۳۷۰٦۰ و ۵۳۰۱۸۰
۱ـ۵ آ ـ ۱۲۵۰۷

قبوض اصلاحات ارضی‌و اوراق‌عباس‌آبادخریداریم تلفن ٦۳۰۷۸٦

اردهالی قبض شما را۳۰۱ درصد اضافه از ارزیابی خریدار است اول بازار کفاشها مهدیه ۲۳٤۸۲

قبوض عباس‌آباد خریدار پاکپور ٦٦٦۲٦۳ و ٦٦٤٦۱۸

تزئینات‌ودکوراسیون

پوش
۷۷۵۷۷۱
کاغذ دیواری ، پرده کرکره نقاشی ساختمان‌وفرش ماشینی
باقساط۷۸۱۹۷۷

نانه نئون
سازنده هرنوع تابلوهای نئون پلاستیك چراغهای سقفی نئونهای دکوری تلفن ۷۵۲۹۸۰

میشلر MISCHLER
سرما، گرما و نوازندگی کرچ چی شیشه و رنگ‌کننده، پرده‌چوبی شیشه‌ورنی‌نمای دیوارهای‌ساختمان‌تنگ‌هم‌بوده وصورت‌شکاف‌تقلی خواهد
پارکت BW
مرکزی پارکت BW آتش‌نشان، چوب‌پرتیه و سایر مواد خشیشیانی نداشته.
نمایشگاه : شاهرضاکوچه فتوحی
۸۲۹۳۹۰ - ۸۲٤۳۰۷
۸۲٤۸۷۰ و ۸۲۹۵۹٦

کاغذ دیواری با نصب
نقد و اقساط تلفن ۹۷۸٤۲۰

تزئینات فروزان
کاغذدیواری‌فرش‌ماشینی پرده کرکره ٦۳۷٦۰۹ ـ ٦۳۷٦۱۰

شهر تزئینات
آماده پذیرفتن سفارش دوخت، نصب پرده ، موکت ، کرکرد با نازلترین قیمت تلفن ۹۷۳۵۸۲

رایت
۷۹٦۱۱٦
پرده کرکره آمریکانی ، کاغذ دیواری ایرانی و خارجی ، کف پوش یك پارچه‌و نایل‌فرش‌ماشینی، پرده پارچه‌ای تعمیرات پرده کرکره

تزئینات کورش
کاغذ دیواری موکت نقاشی‌ساختمان٦۳٦۸۷۱

قابل توجه شرکتهای ساختمانی
موسسه ساختمانی طالب تحت نظر مهندسین مجرب انجام هرگونه برآورد و متره وتنظیم صورت وضعیتهای قطعی و موقت رامیپذیرد تلفن ٦٦۱۹۵۲
آ ـ ۱۲٤۹۱

در سراسر تهران کلیه تعمیرات وتغییرات ساختمانی و نقاشی و آسفالت پذیرفته میشود تلفن ٦٦۱۹۵۲

دربازکن برقی
EFBOX
افباکس
با گوشی‌نشکن و اقساط ماهیانه‌مرکز فروش و نصب در ایران شرکت‌کاروو
خیابان روزولت میدان ۲۵ شهریور ساختمان منوچهری.
تلفن : ۸۳۳۳۸٤ - ۸۳۳٦۹۸

کمیته‌خدمات هنری و آموزشی
شرکت نشر تحولات نوین علوم
بمنظور پرورش و تربیت استعدادهای قابلو شناساندن افراد مستعد به جامعه و هنردوستان ، برای تهیه و تنظیم فیلمها و مجموعه‌های نمایشی هنری‌و آموزشی در دست تهیه‌خود اعم‌از داستانی و یا مستند عده‌ای داوطلب برای رشته‌های بازیگری و گویندگی از طریق مسابقه ورودی میپذیرد . از کلیه افراد علاقمند و با ذوق و مستعد در رشته‌های مختلف هنری دعوت میشود حداکثر تا پایان روز پانزدهم آبانماه جاری بادر دست داشتن یک قطعه عکس و عین شناسنامه عکس‌دار به کارگزینی شرکت واقع در میدان ۲٤ اسفند ساختمان بانک ایران وژاپن طبقه دوم مراجعه نمایند.
شرایط ثبت نام :
۱ـ دارا بودن تحصیلات حدود دیپلم ببالا
۲ـ موفقیت در امتحانات ورودی
۳ـ نداشتن سوء پیشینه
٤ـ حداقل سن ۱۸ سال
۵ـ سپردن تعهد خدمت و همکاری با شرکت حداقل بمدت یکسال (درصورت موفقیت در امتحانات نهائی)
پذیرفته شدگان ۳٦ جلسه زیر نظر اساتید مربوطه بکارآموزی خواهند پرداخت و در صورت موفقیت برحسب نمرات قبولی بترتیب در برنامه‌های هنری‌و آموزشی شرکت همکاری‌خواهند داشت کلاسها بعد از ظهرها در سه نوبت و بشکل مختلط تشکیل خواهد شد و حضور در کلاسها برای کلیه پذیرفته شدگان اجباری خواهد بود .

دفتر وکالت و مشاورات قضائی
برای انجام کار های ثبتی ـ قضائی وصول مطالبات همچنین هرگونه مشاورت اداری‌واختلاف خانوادگی اعم از مرکز یا شهرستان ها تحت‌نظر وکلای مبرز و متخصص کار صبح و عصر آماده میباشد
ساعات کار صبحها از ۱۰ تا ۱۲ و بعد از ظهر ها از ۵ر٤ الی ۷
نشانی : تهران خیابان اسلامبول ساختمان پلاسکو طبقه سوم شماره ۲۰۹ تلفن ۳۰۱۳۹٦

برای انجام‌کارهای اداری بیك نفر کارمند
با سابقه واجد شرایط استخدامی نیازمند است طالبین به اداره پرسنل این شرکت‌خیابان تهران نو ایستگاه دفتر شماره ۱۰۱۵ هادکو مراجعه نمائید .

دکتر داروساز
بطور پارت‌تایم برای هر هفته دو یا سه روزوهر روز دو یا سه ساعت کارجهت اداره آزمایشگاه مواد بهداشتی در تهران استخدام میشود .
علاقمندان برای تعیین وقت مصاحبه با تلفن ۸۳۱۳۰۰ و ۸۳۱۳۰۱ تماس حاصل فرمایند .

نمایندگی بیمه شهرام
بیکنفر منشی که‌به‌امور منشی‌گری وماشین‌نویسی فارسی مسلط باشد نیازمند است .
تلفن ۷۵۹۸۳۲

آگهی استخدام
برای اجرای چند طرح بزرك عمرانی افراد زیر استخدام میشوند
۱ ـ مهندس راه و ساختمان با سابقه حداقل‌سه سال اجرای کار برای خدمت در کارگاهها
۲ ـ مهندس راه و ساختمان با حداقل سه سال سابقه کار در طرح پروژه ها برای دفتر تهران
۳ ـ نقشه‌کش با سابقه حداقل پنج سال در امور راه و ساختمان
٤ ـ تکنیسین اجرای کارهای خاکی و ساختمانی
۵ ـ نقشه بردار با تجربه
از داوطلبان خواهشمنداست‌شرح‌سوابق‌تحصیلی و تجربه کار خود را همراه با یك قطعه عکس پرسنلی و آدرس کامل و شماره تلفن به‌راهنمای شماره ٤۵٤ روزنامه اطلاعات ارسال دارند تا ترتیب مصاحبه حضوری داده شود .

نیازمندیهای شما

مجالس مذهبی تهران

درماه مبارك رمضان

آقای محمد مفتح ـ ۲تا۱ ـ مسجد جواد میدان ۲۵ شهریور
آقای جلال‌الدین‌فانی ـ ۲تا۱ ـ مسجد یوسف‌آباد ـ یوسف‌آباد
آقای جلال‌الدین‌فانی ـ ۸تا۷ ـ مسجد خرقانیها ـ خیابان‌بهار
آقای جلال‌الدین‌فانی ـ ۹تا۸ ـ مسجد کمیل ـ خیابان نادرشاه
آقای علی دوانی ـ ۲تا۱ ـ مسجد نوریان ـ باغ‌صبا

آقای علی دوانی ـ ۵ر۵ تا ٤ر۵ ـ مسجد حضرت ابراهیم ـ شهر ری

آقای علی دوانی ـ ۸ر۵ تا ۷ر۵ ـ مسجد الرسول ـ نازی‌آباد
آقای شیخونی ـ ۲تا۱ ـ مسجد باستیون ـ خیابان سپه

آقای‌شیخونی ـ ۱۰تا۹ ـ مسجدخاتم ـ خیابان‌خواجه‌نظام‌الملک
آقای‌شیخونی ـ ٤ر۵تا۳ر۵ ـ حسینیه ورامین ـ ورامین

آقای شیخونی ـ ۸ر۵تا۷ر۵ ـ مسجد مسلم بن عقیل ـ فرح‌آباد ژاله

آقای دکترمناقبی ـ ۲تا۱ ـ مسجد توتونچی ـ خیابان غفاری
آقای دکتر مناقبی ـ ۳ر۱۵ تا ۲ر۱۵ ـ مسجد اکباتان ـ خیابان اکباتان

آقای دکتر مناقبی ـ ۸تا۷ ـ مسجد سادات ـ انتهای‌یوسف‌آباد
آقای‌دکترمناقبی ـ ۹ر۵تا۸ر۵ ـ مسجد سیدالشهداء ـ خیابان آرامگاه

آقای سیدعبدالرضا حجازی ـ ۲تا۱ ـ مسجد شیخ‌عبدالحسین‌ـ بازار کفاشها

آقای سیدعبدالرضا حجازی ـ ۸ر۵تا۷ر۵ ـ مسجد جامع شهرآرا ـ شهرآرا

آقای سیدعبدالرضا حجازی ـ ۹ر۵تا۸ر۵ ـ مسجد امام زمان‌ـ خیابان آیزنهاور

آقای سیدعبدالرضا حجازی ـ ۱۰ر٤۵تا۹ر٤۵ ـ مسجد رسول اکرم ـ خیابان نواب

آقای حاج‌محمدجواد صالحی همدانی از۲ بعدازظهر ـ مسجد بریانک

آقای سیدجواد هشترودی ـ ۲تا۱ ـ مسجد باب‌الحوائج ـ سه‌راه سلسبیل

آقای سیدجواد هشترودی ـ ۱۰تا۹ ـ مسجد صاحب‌الزمان ـ شهر ری

آقای محمدتقی مجتهدزاده ـ ۱۰تا۹ ـ بعدازظهر ـ مسجد آذربایجانیها ـ بازار کفاشها

آقای محمدرضا ترابی ـ ۹تا۸ ـ مسجد الحسین ـ تهران‌نو
آقای صادق قمی ـ ۹ر۵تا۸ر۵ مسجد امام قائم ـ نارمک

آقای سید مهدی قریشی ـ ۲تا۱ ـ مسجد حاج ابوالفتح ـ خیابان مولوی

آقای واعظی ـ ۹ر۵تا۸ر۵ ـ مسجد امام حسن مجتبی ـ نازی‌آباد ـ میدان پارس

آقای مومنی ـ ۳تا۲ ـ مسجد المهدی ـ میدان شاهپور
آقای فرج‌اله واعظی ـ ۲تا۱ ـ مسجد چهارده‌معصوم ـ جی‌علیا شانزده‌متری امیری

آقای انصاری اراکی ـ ۹تا۸ ـ مسجد سبحان ـ چهارده‌متری حسینی

آقای حاج‌سیدمنصور میراحمدی ـ ۸تا۷ ـ حسینیه اصفهانیها‌ـ ری ـ آب‌منگل

آقای حسین انصاری ـ ۱۰تا۹ ـ حسینیه اصفهانیها ـ خیابان ری ـ آب‌منگل

آقای سید مرتضی شبستری ـ ۱۱تا۱۰ حسینیه اصفهانیها ـ ری ـ آب‌منگل

آقای حاج سید جعفر حائری ـ ۲تا۱ ـ مسجد آشتیانیها ـ خیابان شهباز، ناصری

آقای خزعلی ـ ۱۱تا۱۰ ـ مسجد آشتیانیها ـ خیابان شهباز، ناصری

آقای محمدهادی هاشمی ـ ۲تا۱ ـ حسینیه مرحوم سیدهاشم‌ـ شاه‌آباد

آقای سید محمد تقی واحدی ـ ۲تا۱ ـ مسجد جامع نارمک ـ نارمک

آقای‌انصاری نجف‌آبادی ـ ٤تا۲ ـ مسجدجامع‌نارمک‌ـ نارمک
آقای جلالی خمینی ـ ۲تا۱ ـ مسجد احمدیه ـ نارمک

آقای مقصودی ـ ۹تا۸ ـ مسجد احمدیه نارمک ـ نارمک

آقای سید مهدی قریشی ـ ۲تا ۱ بعدازظهر ـ مسجد قائم ـ نارمک ٤٦ متری

آقای صادقی قمی ـ ۹تا۸بعدازظهر ـ مسجد قائم ـ نارمک

برنامه سینماها

بمناسبت ایام سوگواری کلیه سینماها تا عصر روز سه‌شنبه۹ آبان تعطیل خواهند بود

در بازکن برقی تمام خارجی
سینووآس
شیک‌ترین و قویترین گوشی اتش
قویترین ترانس، دارای دستگاه تقویت، ولتاژ متغاوت
شامی جوه ای برق ـ (قابل کندن وخراب شدن نمیباشد)
اسم پلاك این دستگاه درشب نیزخوانامی باشد،
قویترین وبهترین دستگاه بتصدیق مهندسین برق
الکترومشعل لالزار ـ مقابل پیرایش ـ شماره ۱۱۰ تلفن: ۳۱۴۶۵۲

بیمه آیندگان

بیمه عمر ، آتش‌سوزی ، باربری ، حوادث انفرادی ، حوادث دسته جمعی ، بدنه ، شخص ثالث وانواع بیمه های کارگری و منازل و غیره را در اسرع‌وقت‌صادر نموده و دراختیارمشتریان محترم قرار میدهد .
تلفن دفتر مرکزی : ۷٦۵۹۳۷
تلفن شعبه قلهك : ۸٦٤۳۰۹

آموزش کامپیوتر

ثبت نام برای کلاسهای رایگان و بازدید از مرکزکامپیوتر تا اول آذر همه روزه ادامه دارد .
برای کسب اطلاعات بیشتر خواهشمند است همه روزه از ساعت ۸ صبح الی ۷ بعد از ظهر به خدمات کمپیوتری‌واقع در خیابان شاه‌عباس نبش کوی سام‌شماره ۱۱ مراجعه‌فرمائید.

برای تجسم بایگانی به متد
میکروفیلم
باکارشناسان مجرب کداک مشورت کنید
شرکت الکتروکامرا خیابان شاه شماره ۲۱۰
تلفنهای ٤-۴۲۰۹۳

آگهی مناقصه

سازمان آب منطقه‌ای تهران تعداد یکهزار و پانصد ثوب‌نیم‌تنه گرمکن برزنتی جهت کارکنان خود را از طریق مناقصه‌خریداری می نماید زمان تحویل بیست روز پس از عقد و مبادله‌قراردادبوده و محل تحویل انبار دایره اموال این سازمان می باشد . داوطلبان می توانند برای دریافت برك شرائط شرکت در مناقصه مذکور بدفتر کل سازمان واقع در بولوار الیزابت دوم خیابان فرح‌مراجعه نموده و پیشنهادات خود را حداکثر تاساعت‌ده‌صبح روزچهارشنبه بیست و چهارم آبان‌ماه ۱۳۵۱ بدفتر کل سازمان تسلیم دارند.
م الف ۱۷۳۳

سازمان آب منطقه‌ای تهران «شرکت‌سهامی»

آگهی استخدام

۱ـ گارد شاهنشاهی بـه منظور تکمیل کادر درجه‌داری رسته موزیک تعدادی داوطلب با شرایط زیر استخدام می‌نماید :

الف ـ تابعیت کشور شاهنشاهی ایران و متدین به دین اسلام یا یکی از ادیان رسمی کشور.
ب ـ داشتن سن حداقل ۱۷ سال تمام و حداکثر ۲۱ سال تمام .
پ ـ داشتن گواهینامه ششم ابتدائی .

ت ـ سالم بودن و داشتن تناسب اندام برابـر تشخیص بهداری گارد شاهنشاهی .
ث ـ داشتن حداقل ۱۷۰ سانتیمتر قد .

ج ـ نداشتن سابقه بد و معروف نبودن به فساد اخلاق .
چ ـ نداشتن عیال و اولاد و کسان تحت تکفل.
ه ـ نداشتن هرگونه اعتیاد .

۲ـ مدت تحصیل در آموزشگاه گروهبانی یک سال و دانش آموزان در مدت تحصیل شبانه‌روزی بوده و هزینه زیست و خوراک و پوشاك آنان به عهده گارد شاهنشاهی بوده و ماهیانه مبلغ ۱۵۵۰ ریال به عنوان کمك هزینه تحصیلی دریافت خواهند نمود .
۳ـ داوطلبان پس از خاتمه دوره آموزشی و احراز موفقیت در آزمایشات به درجه گروهبان سومی مفتخر و ماهیانه مبلغ ۷۰۵۰ ریال حقوق و مزایـا دریافت و پس از نیل به درجه گروهبان سومی بین ۱۰۰۰ تا ۲۰۰۰ ریال به عنوان حق فنی موزیك به آنان پرداخت خواهد شد .
٤ـ داوطلبان می‌تواننـد برای کسب اطلاع بیشتر و ثبت‌نام با در دست داشتن عـین شناسنامه و مدرك تحصیلی و همچنین ٦ قطعه عکس پرسنلی ٤×٦ از تاریخ ۳۰ر۷ر۵۱ الی ۱۵ر۸ر۵۱ همه روزه باستثناء روزهای تعطیل از ساعت ۳۰ر۷ صبح تا پایان وقت اداری به سلطنت آباد جاده لویزان درب شرقی سربازخانه سلطنت آباد مراجعه نمایند .
آـ۵۵۱۱٤

گارد شاهنشاهی

مفقود گردیده
۲عدد کیف جیبی یکی جلد آبی کوچك که داخل کیف بزرگتر برنك‌خاکستری‌است‌و محتویات آن‌یك‌جلد گواهی‌نامه پایه‌یك به‌شماره ۱۳۷۱۸ تهران که سابقه آن شماره های ۲۷۲۳و ۷۱۸ تهران می‌باشد همراه با یك برك کارت مشخصات به‌نام غلامرضا جلیلوندبین‌ابهر وازنا مفقود گردیده خواهشمند است یابنده آنرا به نشانی قزوین گاراژسعادت‌آقای قندچی‌تحویل و مژدگانی دریافت دارد .
۱ـ۵٤۹۷۲

خریدار فوری
کلیه لوازم منزل تـلفن ۹۲۹۲۱۲

فروشگاه میر صالحی
فروشنده همه نوع خواربار و لبنیات دروازده شمیران‌خیابان مهران تلفن ۷۵۷۲۰۰
۱ـ٤ آـ ۱۲۸٤٦

HAFEZ BARADARAN HOSSEINI

محصولات‌غذائی‌روستائی
تولید کننده رشته اشی رشته پلوئی و رشته فرنگی تلفن ـ ۷۹٤۰٤۵
۱ـ۲ ۱۲۹٤٤

داروخانه‌ها

داروخانـه مهران
خیابان شیروخورشید چهارراه استخر تلفن ۹۵٤۰۰۷

گمشده

دسته چك سفید اینجانب بهرام‌علی یتیم از شماره٦٤٦٧٦ تا ٦٤۷۰۰ حساب جاری ۹۸۳ بانك بازرگانی شعبه کشتارگاه مفقود شده و از درجه اعتبار ساقط است .
آـ ۱٦۸۲۹

گواهینامه رانندگی
پایه یکم تهران شماره ۳۳۳۸۹ بنام ناصر سلیمانی‌گیوی مفقود یابنده تلفن ۲۱٦٤٤ حاج‌حسین پای‌بند اطلاع دهد .
آـ ۱٦۹۲۵

بنگاه جم
آماده جهت پذیرش‌کالا های تجارتی و انبار های خصوصی و عمومی ، آدرس:اول‌خیابان ارامداه مقابل انبار کالا تلفن : ۲٤۸٤۱

دوربین فیلمبرداری
۱٦ میلیمتری بولکس باعدسی انژنیو ۱۲ × ۱۲۰ و سایـر متعلقات تلفن ٦۲۵٤۵۵ بعد از ظهر ۷ تا ۱۰
آـ ۱۲۹٦۱

مسافربری‌میهن‌نورد
مسافرت به اصفهان ـ شیراز اهواز ـ آبادان ـ یزدـکرمان‌ـ بندرعباس ـ مشهد ـ اراك در اسرع وقت بوذرجمهری مقابل بازار آهنگرها تلفن های ـ ۲۵٦۵۵ ـ ۲۱۹۳۷
۱ـ۳ آـ ۱۲۰۵۳

مرکز پخش آدامس
هدهد نشان
وجوجه نشان
نشانی ـ تهران بـازار مقابل سرای سیدمحسن
تلفن ۲۰۵۸٦

دیگ زودپز سب
شرکت ایران سب
ساختمان آلومینیوم طبقه هشتم
تلفن: ٦٦۰۵٤۰ ـ ٦٦۱۰٤۰
پنج سال تضمین تعمیر مجاز
تنها دیگ زودپز استاندارد شده
صندوق پستی ۱٤۰۵

تخلیه چاه
فاضل آب بوسیله پمپ مخصوص
شرکت شوشتر ۸۳۰۷٦۱

گاز

شرکت بوتان
پخش گاز ۹۵۳۰۵۱
سرویس وصدور کارت وتغییرآدرس ۳۱۳۱٦۱
ثبت فروش ۳۰٤۷۱۱
قبول سفارشات گاز از ۷ صبح الی ۹ شب

پرسی گاز
گاز و سرویس
از ساعت ۷ صبح الی ۱۰ شب
۶-۹۶۳۰۲۱
۶-۹۵۰۰۰۱
سرویس و تعمیرات اجاق ۹۶۳۰۳۰

گاز
پخش گاز همه روزه
از ساعت ۷ صبح الی ۱۱ شب
تلفن ۳۸ ـ ۸۲۷۱۳۱
نصب و تعمیرات
تلفن ۵۳ ـ ۸۲۳۰۵۱
نمایشگاه: شاهرضا میدان فردوسی
ایران گاز
سرویس سریع ـ ایمنی کامل ـ جنس بهتر

ادساگاز
۸۲٤۰۲۱

آگهیهای متفرقه

موسسه اسفالتکاری
گودرزی
جلوگیری از هر نوع رطوبت بشت‌بام
قلهك تلفن ۸٦۱۳۲۷

هرگونه جشنی درپیش دارید
هنرمند دلخواه خود را از تلفن :
٤۱۳۲۲ دعوت فرمائید

نیازمندیهای اطلاعات
تلفنی آگهی قبول میکند
تلفن‌های ۳۱۱۲۲۰-۳۱۱۲۲٤
۳۱۱۲۲۷-۳۱۱۲۲۹-۳۱۱۲۳۰

برای ساختمان شما
تلفن سرویس تخت طاوس فروش ولوازم دستگاههـای افاف بانصب تخت طاوس‌جنب داروخانه شبانه روزی تخت طاوس تلفن ۸۳۷۵۳۸
آـ ۱۲۸۵۲

تخلیه‌چاه
شرکت کنت
متر مکعب ۳۰۰ ریال
۷۷٦۷۱۳

شرکت فنی ایران دماکو
تاسیسات شوفاژ ـ تهویه‌مطبوع وتاسیسات بهداشتی .
اول جاده قدیم شمیران کوچـه شقایق تلفن ۷٦۳۸۲۱
۱ـ٤ آـ ۱۲۷۵٤

رحمانی
خـاك برداری و تسطیح زمین توسط بولدوزر و لودر و کامیون تـلفـن ۷۵٤۹۷٦ و ۷۵۵۳۹۲

لوله بازکنی
لوله بازکنی فاضل آب
۸۲۷٤۰۸

لوله بازکنی فاضل آب
مقدم ۹۲٤٦۳۵

لوله بازکنی فاضل آب
۸۲۹۹۹۰
بانقشین بدون خسارت

لوله بازکنی فاضل آب
۸۲۲۲۸٦

رفع گرفتگی هر نوع لوله ساختمانی
باد دستگاه و تراکم هوا. تلفن ۷۸۷۲۷

لوله بازکنی و فقط ۲۰ تـومان موسسه جـهان ٦٦٤۷۹۲

لوله بازکنی کنت
تخلیه‌چاه تلفن ۷۷٦۷۱۳

مشاوران دفتر
بیمه‌شهرام
جهت انجام امور بیمه‌عمر ـ آتش‌سوزی ـحوادث اتومبیل ـ باربری ـ شخص ثالث ـ بیمه دانش‌ـ آموزان در خدمت شما میباشد تلفن : ۷۵۹۸۳۲

Imperial Service
RENT A CAR
اطلاعیه‌آژانس‌امپریال‌سرویس
کرایه اتومبیل
تلفن‌های جدید:
۸٤۸۰۱۲-۸٤۸۰۱۱
تهران ـ خیابان تخت طاوس جنب پل خیابان میرعماد پلاك ٤۵

BATTERY CHARGER
باطری اتومبیل خود را شارژ کنید

با راحت ترین و ارزانترین وسیله با قراردادن دوشاخه به برق‌و اتصال دوچنگك بدوسر باطری در مدت کمی باطری اتومبیل شارژ و بـا اولین استارت حتی در سرمای بسیار سخت براحتی روشن میشود
قیمت فقط ۵۰ تومان
نماینده انحصاری : بازرگانی روح‌الـه ربیعی خیابان فردوسی پاساژ طبس تلفن : ۳۰۲۲۰۳

حلیم بوقلمون کبابی گلپایگانی

معرف شخصیت هرکس عمل اوست
اخیرا دیده شده بعضی از فروشندگان کباب و حلیم در نقاط مختلف تهران از معروفیت کبابو حلیم بوقلمون‌گلپایگانی سوء استفاده نموده و برسر در مغازه‌های خودنام «گلپایگانی» ذکر نموده‌اند بدینوسیله باطلاع عموم اهالی محترم پایتخت میرسانیم : این امر دروغ محض استکبابی و حلیم بوقامون معروف گلپایگانی در هیچ یک از نقاط تهران شعبه نـداشته و ندارد و مرکز فروش آن فقط در خیابان‌شاهرضا ـچهارراه پل‌چوبی میباشد. لازم بیادآوری است : فروش حلیم‌از اول ماه مبارك رمضان برقرار گردیده و همه روزه از ساعت ٤ بعد از ظهر بین مشتریان عزیز توزیع میشود تلفن ۷۵٦۲۷۰

مؤسسه تهیه‌غذاوپذیرائی
تلفن ۹۵٦۹۸٤ ـ ۹۷٤۳۷۱
با امکانات وسیع خود هر نوع میهمانی را قبول میکندغذای مورد سفارش شما در آشپزخانه مجهز خود تهیه و با اتوبیل های مخصوص در راس ساعت معین بمنزل آورده ازمیهمانان شما پذیرائی میکند. کافی است چندساعت قبل تلفن فرمائید.

ایران دریل
کارخانه ایران دریل
سازنده انواع تانکر ـ تریلر ـ برج آب ـ مخازن فلزی
اسکلت فلزی ـ خرپا ـ وهرنوع تأسیسات فلزی
جهت کارخانجات و صنایع بزرگ
جاده تهران کرج جنب نفت پارس تلفن ۹۷۰۰۸۰

اطلاعیه مهم
ورق شیروانی پلاسکوکار
فروش فصلی هرکیلو ۱۳۰ ریال هر متر ۲٦۰ ریال پامنار نرسیده به مسجد منار

برادران گلپایگانی
نمایندگی مجاز فروش محصولات بنز ایران ناسیونال
محصولات نمایشگاه‌خود را بصورت‌زیر بمشتریان گرامی عرضه میدارد .
وانت ۵۰۸
مینی بوس بنز ۳۰۹
اتوبوس بنز ۳۰۲
بطور نقد و اقساط
خیابان ششم بهمن (سیمتری گمرك) سه‌راه‌مختاری
تلفنهای نمایشگاه ۵۳٦۳۰۱ـ ۲۷۹۰۰

آقایسرها دختر خانمها کفش گرسوی
مخصوص آقایسرها و دخترخانمهای خوب و مدلهای تهیه شده
چهارراه سلسبیل بازار بزرگ

تقدیم کردن تلفن بانیصورت صحیح نیست
پس چه باید کرد ؟!
دستگاه لوک تل فرکانس
مشکل شما را حل میکند. جهت فقط ۱۵ تومان
دنبال مجانی و ارزانتر نگردید و شهرستانها تماس بگیرید
تلفن: ۷۵۱۸۳۰

تـزئینـات پـوش فرش‌ماشینی‌ـپرده کرکره‌ـ کاغذدیواری‌ـ بـاقساط تلفن‌های ۷۷۵۷۷۱ - ۷۸۱۹۷۷

بررسی توافقنامه ۵ کشور خلیج فارس با ۹ کمپانی

صلح ویتنام، تولید نفت عربستان را بمخاطره می اندازد

از علی باستانی

توافقنامه زکی یمانی وزیر نفت عربستان سعودی بنمایندگی کشور های عراق و کویت و ابوظبی و قطر با ۹ کمپانی بزرگ نفتی در نیویورک باوجودی که مزایای چشمگیری دارد معهذا بدلایل مختلف مورد اعتراض عراق و بدنبال آن کویت قرار گرفته است ابوظبی و قطر هم در مورد غرامت آن حرف‌دارند.

دیروز این اختلاف یکبار دیگرمورد بررسی قرار گرفت واگر اختلاف بشکل فعلی آن باقی بماند شاید صف پنج کشور خلیج فارس شکسته شود و عراق راه مستقلی را در پیش گیرد .

برای آنکه اختلاف بدرستی درک شود باید توضیحاتی پیرامون «مشارکت» توافقنامه آن داده شود . مسئله‌مشارکت بیش از یکسال است که موضوع روز اوپک و کمپانیهای نفتی است .

مشارکت

هنگامیکه دکتر جمشید آموزگار به نمایندگی کشور های خلیج فارس مامور مذاکره برای تامین خسارت ناشی از «کاهش دلار» شد . بموازات آن زکی یمانی نیز مامور تعقیب مشارکت گردید. خسارت ناشی از کاهش دلار در سال قبل با پیروزی پایان یافت اما مشارکت مواجه با شکست شد .

اوپک بعلت آنکه در مورد « کاهش دلار» موفقیتی داشت در اتخاذ تصمیم حاد پیرامون «مشارکت» منصرف شد و مذاکرات را توسط زکی یمانی تعقیب کرد اما این‌بار هم تقریبا مذاکرات به بن بست رسید و گزارش امر که ناامید کننده بود به اجلاسیه قبلی وزرای‌اوپک در وین داده شد .

اما در همان‌جلسه باز مسئله‌ای‌طرح شد که اوپک را برای دوردوم از اتخاذ تصمیم حاد منصرف کرد . آن مسئله گزارش نماینده ایران پیرامون توافق های جدید با کنسرسیوم‌بین‌المللی نفت بود .

در این جلسه وزرای اوپک اطلاع حاصل کردند که‌ایران درآستانه انعقاد قرار داد جدیدی است که بموجب آن به مزایای ارزنده بسیاری دست خواهد یافت این مزایا خود بخود بن‌بست «مشارکت» را از بین خواهد برد ومسئله مشارکت هم حل و فصل خواهد شد . بعد از این گزارش اوپک یک بیانیه هوشدار دهنده صادرکرد و زکی یمانی هم منتظر نتایج مذاکرات تهران شد .

دولت ایران در همان روز های اول مذاکرات خود همینکه درباره«اصول» به توافق رسید ، نتایج حاصله را فورا در اختیار زکی یمانی گذارد و وی نیز بنوبه خود بلافاصله‌مذاکرات را باکمپانی های نفتی از سر گرفت وطی چند اجلاسیه در بیروت ـ ریاض ـ لندن ـ و بالاخره نیویورک به توافق رسید و آنچه امروز مورد اعتراض عراق قرار گرفت همین توافقنامه است .

دو مسئله معضل

در مورد موضوع «مشارکت» دومسئله اساسی‌وجود داشت که مابه‌الاختلاف کمپانیهای نفتی وپنج کشور خلیج‌فارس بود . اول میزان پرداخت‌غرامت که‌همان قیمت خرید سهام از کمپانیها بود . دیگری مربوط به قیمت‌نفت سهم کشور های‌صاحب نفت که احتمالا دوباره به خود کمپانیهای نفتی فروخته میشد .

در مورد اول‌کمپانیها معتقد بودند، کشور های صاحب نفت هر مقدار سهم که لازم دارند باید از «بورس» و یا از کمپانیهای نفتی‌باقیمت آزاد خریداری کنند . در مقابل کشور های صاحب نفت قیمت «بورس» را قبول نکردند و مدعی شدند که قیمت‌باید براساس بهای‌منعکس شده در دفاتر کمپانیهاارزیابی وپرداخت گردد . «قیمت دفتر» در حقیقت قیمتی است که کمپانیهابرای تاسیسات سرمایه گذاری کردند و وقتی مدت استهلاک را در نظر بگیریم بهائی کمتر از «قیمت ـ بورس» یا «قیمت روز» میشود . در نیویورک در این مورد بالاخره توافق بعمل آمد .

اگرچه دقیقا فرمول توافق شده منتشر نشد اما کلیات بدست آمده نشان میدهد که قیمت توافق شده‌نه «قیمت دفتر»است نه «قیمت روز» قبلا برای سهام کمپانی های نفتی عربستان به «قیمت‌دفتر» رقمی معادل ۸۰۰ میلیون دلار پیش‌بینی‌میشد وقیمت روز آنهم رقم سرسام‌آور دیگری بود. اگر «قیمت دفتر» ملاک قرار میگرفت برای ۲۵ درصد سهام بهائی معادل ۲۰۰ میلیون دلار تعیین میشد ، اما ظاهرا برای عربستان رقمی معادل ۵۰۰ میلیون دلار تعیین گردید.

این رقم اگر درست باشد نشان‌میدهد که برای قیمت فرمولی میانه تهیه شد این فرمول همان فرمولی است که چهار کشور عربی آنرا سنگین میدانند و برای ابوظبی و قطر جنبه گله وبرای عراق باعث اعتراض وبرای کویت مثل عراق غیر قابل قبول می‌باشد در این مورد باید نکاتی یادآوری کرد . عراق اصولا نسبت به‌این توافق حساسیت ندارد موفقیت زکی یمانی یاشکست زکی‌یمانی مشکل عراق را حل نمیکند عراق راهی دیگر پیش گرفته‌که مشکلات آنراخودش باید حل کند، تاکنون هم موفق نشده است ، بهمین جهت مهلت مذاکرات با کمپانیهای نفتی انگلیسی را تاچند ماه دیگر تمدید کرده است .

راه جدای عراق

توضیحات فوق روشن میکند که عراق توافقنامه زکی یمانی را وسیله‌ای برای فشار به‌کمپانیها قرارداده است و تا آنجا که میتواند آنرا معلق خواهد ساخت . کویت که از طرفی تحت تاثیر عراق واز جانب دیگر تحت فشار محدودیت تولید است آنرا زیاد بصرف خود نمیداند و پرداخت چنین غرامتی را سنگین و مشکل می‌بیند امابوظبی وقطر بااصل توافقنامه تمکین دارند و نارضائی آنها در غرامت در آن حد نیست که باتوافقنامه مخالف باشند آنها معتقدند در مذاکرات خصوصی خود باکمپانیها مشکل خود را حل خواهند کرد.

قیمت نفت

مشکل دوم موضوع قیمت‌نفت واگذاری کشورهای صاحب نفت به‌کمپانیهای‌نفتی است . یعنی اگر این کشورها خواستند نفت سهمی خود را به‌کمپانیهای عامل خود بفروشند بهای آن چگونه حساب شود؟ در این مورد مذاکرات پیچیده ومعضل بود. اما فرمولی که پیدا شد نشان میدهد طرفین با چند سنت‌اختلاف بالاخره توافق کردند . نفتی که سهم کشورهای صاحب نفت میشود درسال اول یک سوم آن و در سال دوم نصف ودر سال سوم دوثلث در اختیار کشور های صاحب نفت قرار بگیرد . بقیه طی یک دوره طولانی به کمپانیهافروخته شود . ضمنا دراینجاقبل‌از آنکه راجع‌به قیمت‌واگذاری صحبت شوداین سئوال پیش می‌آید که نفت فوق را کشوری شبیه ابوظبی و قطر و حتی عراق و کویت و عربستان چگونه ببازار عرضه خواهند کرد و در کجا و کدام بازار بفروش خواهند رسانید ؟ واگر این بازار وجود دارد چرا عراق تاکنون نتوانست ٦۰۰ هزار بشکه نفت روزانه خود را بفروشد؟ در این زمینه به سئوالات فوق میتوان پاسخ قاطع داد.

صلح ویتنام نفت عربستان

ظاهرا عربستان موافقت امریکا را برای ورود به بازار آن جلب کرده است . چون نفت عربستان بطور انحصاری در دست کمپانی های‌نفتی امریکائی است و اگر صلح درویتنام برقرار شود که ظاهرا نزدیک است، مصرف نفت و بنزین جنگی در این منطقه بحرانی‌قطع‌خواهدشد وصدور و تولید نفت عربستان که قسمت اعظمش در این منطقه بمصرف می ـ رسید کاهش خواهد یافت در نتیجه دولت عربستان و کمپانیهای نفتی امریکا همه مواجه با خطر خواهند شد . بهمین جهت گفته می شود امریکا برای رفع خطر فوق‌به‌عربستان سعودی اجازه ورودنفت باتسهیلات فراوان بداخل امریکا خواهد داد . از فحوای حرفهای زکی یمانی در نیویورک هم چنین استنباط می شود که عربستان با سرمایه گذاری وسیع وارد بازار امریکاخواهد شد .

عراق تا وقتی مسئله غرامت خود را حل نکند کماکان در بن بست فعلی باقی خواهد ماند و کمک های حرفی اروپای شرقی و هند هم نمی تواند پاسخگوی توقعات این کشور و حلال مشکلات مادی آن باشد دیگران همه‌احتمال قوی‌مدتها قسمت مهمی ازسهم خود را به همان‌کمپانی های نفتی عامل واگذار خواهندکرد. بهمین جهت قیمت این نفت واگذاری برای کمپانی‌های نفتی و کشورهای صاحب نفت هر دو حیاتی بود و یکی از مشکلات مذاکرات زکی یمانی هم همین امر بود که بالاخره فرمولی برای آن پیدا شد .

قیمت ربع راه

در حال حاضر در خلیج فارس دو قیمت برای نفت وجود دارد « قیمت اعلان شده » و «قیمت حقیقی» قیمت اعلان شده رقمی است که مالیات کشور های‌صاحب نفت وبهره مالکانه براساس آن حساب و پرداخت می ـ شود . قیمت حقیقی که همیشه کمتر از قیمت اعلان شده و مواج است بهائی است که نفت در خلیج فارس مورد معامله بین کمپانیهای نفتی و یا کمپانیها و دولت های مصرف کننده قرار می گیرد .

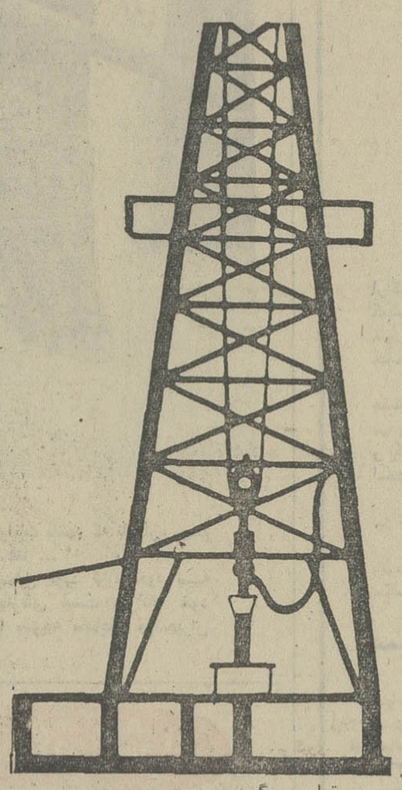

قیمت اعلان شده یک بشکه نفت به چند قسمت تقسیم می شود اول هزینه تولید که بهره مالکانه هم در آن منظور است ـ دوم مالیات کشور صاحب نفت ـ سوم سهم کمپانیهای عامل ـ در قسمت اول یعنی مالیات و هزینه تولید را اگر جمع کنیم و از قیمت‌اعلان شده‌کسر نمائیم سهم‌اسمی (نه حقیقی) کمپانیهای نفتی معلوم خواهد شد . در فرمول توافق شده این سهم یعنی سهم اسمی کمپانیها را به چهار بخش تقسیم کردند یک ربع آنرا باضافه مالیات هزینه تولید و بهره مالکانه بهای واگذاری تعیین کردند ، که آنرا قیمت ربع راه می گویند .

این قیمت بهای نفت سهم دولت هااست‌که اگر نخواستند یانتوانستند در بازار بفروشند با این‌به کمپانیهای نفتی واگذار خواهند کرد . اما آن قسمت از نفت سهمی دولت ها که بطور طویل‌المدت به خود کمپانیها فروخته می شود چند سنت بیشتر از قیمت بالائی است .

وضع ایران

بهر صورت دولت های صاحب‌نفت با این فرمول برای ۲۵ درصد سهم خود بطور متوسط بین ۳۰تا۳۵ سنت درآمد جدید بدست خواهند آورد که وقتی آنرا به میلیون ها بشکه در روز و ماه و سال ضرب کنیم صد ها میلیون دلار می شود که در اثر توافق اخیر نصیب کشور های صاحب نفت خلیج فارس شده است

در مورد ایران باید گفت که وضع نوع دیگر است چون نفت ایران ملی است و غرامت آن قبلا پرداخت شده است لذاعلاوه‌برآنکه غرامتی‌پرداخت نمی شود در مورد مزایا هم بعلت خصلت ملی بودن نفت ایران ونزدیک بودن پایان آن مزایائی بیشتر از مزایای فوق دریافت خواهد شد .

دعوت مجمع عمومی فوق‌العاده شرکت سهامی آناکو

طبق‌ماده ۲۲ اساسنامه برحسب تقاضای نصف سهامداران مجمع عمومی فوق‌العاده شرکت روز سه‌شنبه ۱٦ آبان ماه‌ساعت ۱۰ در سالن کارخانه تشکیل واز عموم سهامداران دعوت می شود که حضور بهمرسانند .

دستور جلسه ـ تغییر هیئت مدیره و یا تائید ابقای آن .

مدیر عامل ـ محمد اخوان لیلی‌آبادی.

آ ـ ۱٦۱۹۰۳

آگهی ماده ٦ قانون دلالان

چون آقای حسین رضوی دارای شناسنامه شماره ۲۱۵۱ صادره از قم ضمن نامه مورخ ۲ر۲ر۵۱ از شغل دلالی معاملات ملکی کناره گیری و تقاضای ابطال سند تضمین پروانه دلالی خود را نموده لذا به دستور ماده ٦ قانون دلالان مراتب باطلاع عموم میرسد تا هرکس نسبت به عملیات نامبرده در مدت اشتغال وی به‌شغل دلالی معاملات ملکی حق‌و ادعائی دارد ظرف دو ماه از تاریخ انتشار این آگهی مراتب را کتبا باداره ثبت تهران اعلام نماید تا حق او محفوظ بماند بدیهی است پس از گذشت‌مدت مزبور اعتراضی در این مورد در اداره ثبت تهران پذیرفته نخواهد شد .

رئیس اداره ثبت تهران ـ محمود سلیمی

آ ـ ۳۹۳۰ ٤

دعوت انجمن ملی جراحان ایران

از عموم اعضای انجمن ملی جراحان ایران «امجا» درخواست میشود که جهت تشکیل مجمع عمومی فوق‌العاده انجمن ساعت هشت بعد از ظهر دوشنبه بیست و دوم آبان ماه ۵۱ «۲۲ر۸ر۵۱» در محل انجمن پزشکان ایران «۱۱۹ فرصت شاهرضا» حضور بهمرسانند .

دستور جلسه : ۱ـ استعفای هیئت مدیره فعلی ۲ـ انتخاب کلیه اعضای هیئت مدیره جدید

رئیس ـ نایب رئیس ـدبیر ـخزانه‌دار ـمنشی یکنفر برای هرپست .

منشی انجمن ملی جراحان ایران . دکتر کاظم‌علوی

آ ـ ۱٦۹٤۵

آگهی شهرداری پایتخت

شهرداری پایتخت در اجرای قانون نوسازی درنظر دارد طرح خیابان ۲۰ متری منشعب از خیابان قم تا پارکینگ آرامگاه‌رابرطبق نقشه مصوبه انجمن شهر که‌بتایید وزارت کشوررسیده‌اجراءنماید علیهذا مراتب باستناد ماده۱۷ وماده ۱۵ ائیننامه تبصره ۲ ماده ۱٦ قانون نوسازی باطلاع مالکین و صاحبان حق‌ریشه میرسد که‌با مراجعه باداره کل املاك و ثبت‌اراضی شهرداری واقع در خیابان ایرانشهر شمالی طبقه چهارم کاخ‌شهرداری نقشه و سیاهه‌ارزیابی مربوطه را ملاحظه وچنانچه بارزیابی شهرداری اعتراض‌دارندظرف یکماه ازتاریخ نشر اولین آگهی اعتراض کتبی‌خود را منضم به رونوشت سند مالکیت‌بافیدنشانی کامل‌باداره مذکورتسلیم‌ورسید دریافت دارند .

شهردار پایتخت

آگهی استخدام پزشك عمومی برای منطقه آذربایجان

سازمان بیمه های اجتماعی برای خدمت در درمانگاه میاندوآب به یکنفر پزشك عمومی نیازمند است.

داوطلبان میتوانند برای آگاهی از شرایط استخدام باداره کل کارگزینی سازمان در خیابان آیزنهاور مراجعه نمایند.

۲۹ر۳۱

سازمان بیمه های اجتماعی

آ ـ ۵۵۰٤۲ ۱ـ۲

دراین‌موقع که برای‌تحصیلات عالی بامریکا عازم میباشم از منسوبان و دوستان خداحافظی مینمایم .

شهاب‌الدین گلشهر ـ فرزند سرهنك فخرالدین گلشهر

آ ـ ۱٦۸۵۵

آلن‌اند هانبورایز لیمیتد مقیم انگلستان صاحب اختراع «ترکیبات جدید فلورن » که در ایران بشماره۶۹۴۳ به ثبت‌رسیده‌است بهره‌برداری از اختراع مزبور را پیشنهاد می کند .

برای کسب اطلاع بیشتر بدفتر وکالت آقای دکتر حسن ستوده خیابان رشت ـ شماره ۹۸ مراجعه فرمائید .

آ ـ ۱٦۹۳۳

سازندگان ماشینهای لباسشوئی:

فیلکو هوور ارت توشیبا زانوسی کلوینیاتور

پس از آزمایش و بررسی های مکرر

مصرف پودر سپید را بدارندگان ماشینهای خود توصیه میکنند

پودر جدید سپید مخصوص ماشین لباسشوئی

۱ محتوی N.I.C. برای شستشوی تمیزتر، سفیدتر، درخشانتر
۲ باکف کنترل شده
۳ محتوی T.H.R. برای جلوگیری از ایجاد رسوب وزنگ‌زدگی در ماشین لباسشوئی

از خبرنگار اطلاعات در همدان

زنی ۱۷ ساله سه قلوزائید!

سه قلوها پسر هستند وزن‌جوان اینك چهار فرزند (یك دختر وسه پسر) دارد

یك زن ۱۷ ساله دیروز در جریان‌دومین وضع‌حمل خود در شهر همدان سه فرزند توام بدنیا آورد . اوکه دوسال قبل ازدواج کرده‌است،ازاهالی«میانده» تویسرکان میباشد و «بزرك» نام دارد .

«بزرك» یك سال قبل ، حدود نه ماه پس‌ازازدواجش وضع حمل نمود و یك دختر بدنیا آورد . سه ماه پس از وضع حمل نخستین ، بزرك مجددا حامله شد .

«بزرك» اخیرادر روز های آخر بارداری خود، دچار ناراحتی شدید چشم شدو روزگذشته سرانجام ازفرط ناراحتی به همدان‌آمدتابه چشم پزشکان این‌شهر مراجعه کند، اما بمحض ورود ،دچار درد زایمان شدواندکی بعد، وضع حمل کرد وسه پسر بدنیا آوردکه حال هرسه آنها رضایتبخش است .

بزرك که اینك درسن هفده سالگی مادر چهار فرزند است در پاسخ این پرسش خبرنگار مادر همدان که آیا قادر به اداره چهارفرزند خود هست یانه ،گفت:

ـمسلمانه .و اگر اطرافیانم کمکم نکنند،سلامت هرچهار بچه به‌خطر خواهد افتاد .

مستمندان به شهر های خود اعزام شدند

در مهرماه گذشته ۱۳۲ نفر مستمند از شهر های مختلف کشور با هزینه شهرداری تهران و اغلب در معیت مامورین اجرائیات به شهرستانهای خوداعزام‌شدند. در همین‌مدت‌بوسیله مامورین اداره مزبور ۱۲۵۳ نفر متخلف بدادگاه های‌مربوط معرفی شده‌وبیش‌از ۲۰۲۱۵۰ ریال جریمه از متخلفین‌اخذ گردیده است و نیز ۵۷۱۲ فقره اخطاریه و اخطار و دعوت نامه باشخاص ابلاغ نموده‌اند همچنین ازادامه کار ۲۲۲ دستگاه ساختمان بدون پروانه جلوگیری کرده‌اند.

عکس‌ها سخن میگویند

لطفا مواظب سرتان باشید

خانم! آقا! هنگام عبور از بعضی پیاده‌روهای تهران ، مواظب باشید که ناگهان، جسم سنگینی روی سرتان نیفتد و خدای ناکرده کار دستتان ندهد ...
متاسفانه ، بعضی از مغازه داران و کسبه ، هنگام حمل وسایل مورد لزوم خود به مغازه‌شان ، رعایت حال‌عابران پیاده‌را نمی‌کنند . دراینصورت چاره‌ای نیست جزآنکه خود شما مواظب خودتان باشید و درحقیقت ، بی‌توجهی دیگران را باتوجه مضاعف خودجبران کنید ...

قلعه‌محمود کرمان باحفظ سنت معماری قدیم نوسازی می‌شود

بفرمان علیاحضرت شهبانو اجرای سه طرح بزرگ عمرانی در کرمان آغاز شد .

طرحهای مزبور عبارتند از : ساختمان خوابگاه برای‌دانش‌جویان ، ساختمان خانه برای زاغه نشینان و آبادانی و نوسازی محله‌قدیمی «قلعه‌محمود» کرمان .

مصطفی درخشش استاندار کرمان ضمن بازدید از این‌محله قدیمی دستور داد که فورا مقدمات نوسازی آن‌فراهم گردد محله « قلعه محمود» یکی از محلات بسیار قدیمی وپرجمعیت کرمان است که ازلحاظ عمرانی چندان پیشرفت نکرده است . بموجب طرحی که تهیه شده ، خندق بزرگ وسط این محله به صورت یک پارک مجهز وبزرگ در خواهد آمد و با تغییر و تحولاتی که در آن صورت خواهد گرفت ، بصورت سمبل معماری سنتی شهر کرمان در می اید .

هزینه اجرای نوسازی محله «قلعه محمود» بالغ برسه میلیون و هشتصد هزار تومان میباشد که اعتبار آن بامر علیاحضرت شهبانو حواله شده است .

در منطقه «قلعه محمود» آثاری از معماریهای سنتی از قبیل برج و بارو وخندق و مواضع نظامی قدیمی وجود دارد که برحسب موقع خاص نظامی‌آن، گرداگرد برجها و بارو هاخندق های عظیم و عمیق قرار داشته است . اکثر این خندقها براثر مرور زمان تبدیل به زباله‌دانی شده ولی آثار خندقها هنوز مشهود است .

در تشریف فرمائی اخیر علیاحضرت شهبانو به کرمان ، معظمله‌ا در مورد این خندقها توضیحاتی ازاستاندار خواستند وسپس دستور فرمودند که در اجرای طرح نوسازی این محله قدیمی ، معماری سنتی آن حفظ شود .

خبرهای عمرانی کشور

تعمیر مزار

تربت‌حیدریه‌ـ از طرف‌سازمان ملی حفاظت آثار باستانی مبلغ ده هزار تومان اعتبار برای‌ادامه تعمیرات مسجد باستانی «قطب‌الدین حیدر » تربت حیدریه که مزار قطب‌الدین حیدرنیز میباشد حواله شد و مجموعامبلغ یکصد و بیست هزار تومان اعتباربرای تعمیرات این مسجدتصویب‌شده است که بتدریج‌به‌تربت‌حیدریه حواله میشود .

آغاز بهره برداری

بلوران لرستان ـبهره برداری از شبکه آب لوله کشی آب آشامیدنی بخش بلوران‌ازتوابع کوهدشت لرستان طی مراسمی آغاز شد . در این مراسم چند تن از مهندسین آبادانی و مسکن خرم‌آباد و گروهی از اهالی بلوران شرکت داشتند .

سرویس خدمات در روزهای تعطیل

اگر مسموم شدید، حادثه‌ای روی داد یا به‌دارو و پزشک نیازمند بودید میدانید چه باید بکنید؟

روزنامه اطلاعات برای آگاهی وآشنائی آن دسته از خوانندگان خود که ممکن است‌در تعطیلات به مراکز درمانی ، بهداشتی و یا انتظامی احتیاج پیدا کنند اطلاعات زیر را درج کرده است .

کلیه مراکز بهداشتی شهرستانهای قم ، کرج ، قزوین ، اراک و ساوه در تمام مدت تعطیلات با وسایل پزشکی برای کمک به مصدومین سوانح احتمالی آماده‌اند . ضمنا بیمارستان سیار بهداری با همکاری ماموران پلیس راه در جاده حسن‌آباد ـ قم مستقر میباشد .

۳ بخش اورژانس در تمام مدت تعطیلات آماده بکار هستند ، در شهرری بیمارستان فیروزآبادی (تلفن ۵۹۷٤۵) ، در پارکشهر اورژانس‌بهداری تهران (خیابان‌جنوبی‌پارکشهر) و یک اورژانس دیگر نیز در جاده کرج (تلفن ٤۵۱٤۱) مستقر است .

بهداری استان مرکز در مرکز شهرستان کرج و گچسر نیز پست امدادی دائر کرده است .

چنانچه در جاده چالوس و قزوین به آمبولانس احتیاج باشد میتوانید با تلفن ۲۰۲۱ بیمارستان مرکزی کرج تماس حاصل نمائید .

سپاهیان مجهز به وسائل پزشکی

از سوی دیگر سپاهیان مناطق سلف ، چکان ، پست۳۲۷ سپاه بهداشت ، اراک . قم ، دلیجان ، ساوه قریه سلطان‌آباد، پست سپاهی ۳۲٦ در ۳۰ کیلومتری تهران ـ ساوه ، پست سپاهی ۱۹۳ در کیلومتر ٤۲ جاده قزوین ـ رشت ، پست‌سپاهی ۳٦۱ راه چالوس ـ گچسر ، مجهز به آمبولانس و وسائل طبی هستند که به محض مراجعه و اطلاع در اختیار همگان خواهندبود. .

شیروخورشید سرخ

از بامداد روز چهارم آبان ۲۰ نفر از امدادگران شیرو خورشید در کوشک‌نصرت (۳راه ساوه) بمدت ٤ روز مستقر هستند و آماده کمک میباشند .

بیمارستان مسمومین

بیمارستان جابر انصاری مخصوص معالجه و مداوای مسمومین است که در خیابان مخصوص تهران واقع شده و در تمام مدت ۲٤ ساعت شبانه‌روز آماده استفاده میباشد .

بیمارستان مصدومین

بیمارستان سینا واقع در خیابان سپه مخصوص بیمارانی است که در حوادث مختلف رانندگی آسیب دیده‌اند ، در این بیمارستان ، بخشهای اورژانس ، جراحی و مداوای سرپائی دائر است .

داروخانه‌های شبانه‌روزی پایتخت

داروخانه و دراک استور تخت جمشید روبروی شرکت نفت ، داروخانه تخت‌طاوس خیابان تخت‌طاوس ، داروخانه بهزاد خیابان سی‌متری نظامی چهار راه لشکر ، داروخانه مهران خیابان شیروخورشید ، داروخانه ویلا تهران‌ویلا ، دراک‌استور سلطنت‌آباد خیابان ضرابخانه و داروخانه پاسگال جاده قدیم شمیران بالا ی سه‌راه زندان . این داروخانه‌ها در تمام مدت شبانه‌روز دراختیار مراجعه‌کنندگان هستند.

توصیه‌های مهم پزشکی

امروز یکی از پزشکان متخصص جراحی عمومی در یک مصاحبه به خبرنگار ما گفت : بهتر است همشهریان عزیز بخصوص آنهائی که قصد مسافرت دارند به این چند دستور بهداشتی اساسی توجه داشته باشند . اگردر راه برای شما حادثه‌ای روی‌داد مصدوم را ازجای خودحرکت ندهیدو جریان را بلافاصله به نزدیکترین پست پزشکی که معمولا در روزهای تعطیل بخصوص در این چند روز تعداد آنها افزایش یافته‌است اطلاع داده و از آنها کمک بخواهید ، چنانچه پست‌پزشکی از محل حادثه دور است مصدوم را با احتیاط حمل کرده و برای حمل مصدوم بهتر است او را روی پتو قرار داده و ٤ گوشه‌ی آنرا با کمک دیگران حرکت دهید که بیمار کمترتکان بخورد

دادگستری

بدستور دادستان تهران در تمام تعطیلات یک معاون دادسرا ، یک دادیار و ۲ بازپرس دردادگستری مرکز انجام وظیفه میکنند ، و تمام پرونده‌هائی که از طریق کلانتریها ، ژاندارمریهای ناحیه مرکز تشکیل میشود برای تعیین تکلیف قانونی به دادسرای تهران ارسال میشود .

پزشکی قانونی

پزشکی قانونی نیز در تمام ایام تعطیلات برای رسیدگی به سوانح و حوادثی که منجر به فوت یا آسیب دیدگی افراد میشود مطابق روزهای اداری باز است .

آتش نشانی

سازمان آتش‌نشانی و گروه امداد نیز در تمام مدت ۲٤ ساعت آماده انجام وظیفه است . درصورت احتیاج میتوانید با تلفن ٤٤٤٤٤ تماس بگیرید .

از سپاهیان انقلاب چه خبر؟

رفع مشکلات آموزشی

شهرضا ـ سمینار سپاهیان دانش دوره‌های ۱۸ و ۱۹ مامور خدمت در شهرضا در سالن دبیرستان پروین اعتصامی این شهر گشایش یافت .

در اولین جلسه سمینار ستوان‌دوم مسعود وهابی مقدم افسر سپاهی پیرامون رعایت انضباط برای سپاهیان سخنرانی کرد و مشکلات آموزشی سپاهیان نیز در این جلسه عنوان‌شد و برای رفع آنها چاره‌اندیشی گردید .

احداث پل

راین «کرمان» ـ محمد افضلی نائینی سپاهی‌دانش مامور خدمت در روستای کسک ۳ کیلومتری راین منشاء خدمات عمرانی متعددی بوده که احداث یک پل سه دهانه و تعمیر سه حمام و احداث سه توالت بهداشتی و مفروش‌کردن سالن ساختمان مدرسه با موزائیک ، از آن جمله است .

افتتاح سمینار

پاوه کرمانشاه ـ سمینار سپاهیان دانش مامور خدمت در اورامانات از توابع کرمانشاه با حضور فرماندار این‌شهرستان افتتاح شد .

در این سمینار رئیس آموزش و پرورش اورامانات در مورد وظایف سپاهیان و نحوه ارشاد روستائیان مطالبی بیان کرد .

مرمت مسجد

شهرضا ـ ساختمان مسجد و مدرسه قریه یحیی‌آباد شهرضا با خودیاری‌اهالی ونظارت سپاهی‌دانش قریه مرمت‌شد.

ایجاد پل بین روستای جاده اسفرجان ـ یحیی‌آباد و مرمت ۱۲ کیلومتر راه روستائی از جمله اقدامات دیگر این سپاهی دانش است .

مبارزه با آفات

کرمانشاه ـ مامورین اداره حفظ‌نباتات اداره کل‌کشاورزی استان کرمانشاهان از اول شهریورماه سال جاری تاکنون در سطح چهل‌وشش هکتار از اراضی مزروعی این منطقه علیه موش صحرائی و آفات صیفی مبارزه کرده‌اند .

مبارزه با آفات انباری در سطح سیصدو پنجاه مترمربع، سیماشی چهارصدوشصت اصله درخت و ضدعفونی یکصدو هفده تن بذر گندم از اقدامات دیگر مامورین اداره مذکور طی هفته قبل بوده است .

آفت لیموترش

بندر بوشهر ـ لیموترش در «خائیز» اهرم بندر بوشهر امسال نایاب است . در سال جاری اکثر درختان لیموی «خائیز» دچار آفت شده است .

همه ساله نارنگی‌ولیموی «خائیز» نه‌تنها به‌مصرف ساکنین بندربوشهر میرسید بلکه به مقدار قابل‌توجهی نیز به سایر شهرستانهای خوزستان صادر می‌شد .

خبرنگار ما اضافه میکند خرمای بوشهر به بازار آمد و هم‌اکنون کیلوئی ۱۵ ریال بفروش میرسد .

تبریکات

دوستان ارجمند آقایان ویژه ـ جمال آشتیانی ، خواجوی ، داود فلاح ـ تیمسار شاهرخشاهی و خانم ملکوتی .
انتخاب شما را تبریك و سعادت آن سروران را طالبم .
از طرف انجمن محلی جمال‌الحق و دلارام تفرش ـ دکترپارسا
آ ـ ۱٦۸۷۵

جناب آقای سرهنك حسین جهانگیری
ارتقاء درجه جنابعالی را صمیمانه تبریك عرض می کنیم .
فلکه ، ذوالفقاری ، شفیعی جاوید ، توانا ، مقتدر ، امیر کبیریان ، اسمخانی ، اللهیان فیروز ، وحدتی‌پور ، امیر جلالی، قریب .
آ ـ ۱٦۸۹۹

جناب سرگرد منوچهر واسعی
ارتقاء درجه‌رابه جنابعالی تبریك گفته پیشرفت‌شماراخواهانیم.
ناصر واسعی ـ مریم الماسیان ـ نادر واسعی ـشهریارواسعی ـ لیلا واسعی .
آ ـ ۵۵٤۲٤

جناب آقای مهندس پرویز بیك‌زاده
موفقیت شما را تبریك عرض می‌نمائیم .
حبیب‌الله صاحب جمعی و بانو
آ ـ ۵۵۰۰۰

جناب سرگرد امانی معاونت محترم راهنمائی و رانندگی شهرستان رشت
بانهایت خرسندی ارتقاء درجه آنجناب را صمیمانه تبریك می‌گویم .
آستارا ـ سید ناصر میرهادی‌زادی
آ ـ ۵٦۰۲

مردکوی ـ جناب آقای مسلم کشمیری
انتخاب شایسته جنابعالی را به عضویت انجمن شهرستان کردکوی صمیمانه تبریك گفته موفقیت آن جناب را در راه بثمر رسانیدن انقلاب شاه و ملت و پیشبرد نظریات عالی‌شاهنشاه آریامهر و انجام آرمانهای‌مقدس‌ملی از درگاه احدیت‌خواستارم.
چهارده ـ علی اصغر بلوك نژاد
آ ـ ۵٤۹۹۸

جناب آقای حاج علی‌اصغر مالکی
حسن انتخاب جنابعالی را بنمایندگی انجمن شهردورودتبریك میگوئیم موفقیت شما را در راه خدمت بشاهنشاه آریامهر و طبقه زحمتکش دورود آرزوداریم .
دورود . صادق خدائی . جواد خدائی . مصطفی خدائی . حاج کریم گودرزی . محمد حسین درویشی .

دوست ارجمند جناب آقای محب خسروی نایب رئیس‌محترم شورای عالی اصناف
انتخاب آن دوست عزیز را به نمایندگی انجمن شهر تهران‌از سوی خود و فردفرد اعضاء اتحادیه تبریك گفته و موفقیت بیشتر شما را در راه خدمت به شاهنشاه آریامهر و میهن عزیزازخداوند می‌خواهم
رئیس اتحادیه دارندگان رستوران و کافه رستوران های‌تهران وحومه ضرابیان فرد .
آ ـ ۵۵٤۵

دوستان ارجمند و گرامی جنابان آقایان ابوالقاسم حسینی محرز ـ مرتضی طوسی ـعباس دانشمند ـ محمد تقی قاضی‌ـ عباس روستا ـ مهدی حریری طلوع ـخلیل ایرانی ـابراهیم آقازاده .
موفقیت شما را در انتخاب به عضویت انجمن شهرازسوی خود و تمام اعضاء تبریك گفته موفقیت روزافزون آن دوستان ارجمند را در راه خدمت به شاهنشاه آریامهر و میهن عزیز از خداوند آرزو می کنم .
رئیس اتحادیه دارندگان رستوران و کافه رستوران های‌تهران وحومه ضرابیان فرد .
آ ـ ۵۵٤۵٤

جناب سرگرد مکبرالاسلام
ارتقاء جنابعالی را از صمیم قلب تبریك عرض می نماید .
شرکت کامیاب
آ ـ ۵۵۳۷٤

جناب سرهنك حسینعلی جهانگیری
ترفیع درجه جنابعالی را تبریك عرض نموده موفقیت شمارا، درراه خدمت به شاهنشاه آریامهر و مملکت آرزومندم .
فریبرز فردوسی
آ ـ ۱٦۹۲۷

سرور گرام جناب سرهنگ سیف‌الدین عصار
ارتقاء و پیشرفت روزافزون شما آرزوی ماست .
مصطفی هیراد ـ بهمن نادری‌پور. هوشنگ عقابی
آ ـ ۱٦۹٦۷

دوست عزیز جناب آقای علی‌ایمانی
با نهایت مسرت انتخاب شایسته جنابعالی‌رابنمایندگی انجمن شهر تبریك میگوئیم .
محمود و اکبر نجاریان
آ ـ ۱٦۹۳۹

استاد ارجمند جناب سرهنك دکتر احمد پاشائی
ارتقاء درجه جنابعالی را صمیمانه تبریك گفته موفقیت روزافزون جنابعالی را آرزومندم .
مرکز تعلیمات دانشگاه مشهدـضرابی
آ ـ ۵۵٦۲٤

جناب آقای دکتر فردوس ریاست سازمان دامپروری کشور
انتخاب شایسته آقای مهندس محمد مشحون را بسمت‌معاونت فنی آن سازمان صمیمانه تبریك عرض مینمائیم .
مهندس سلیمی. قدوسی . دکتر ابازی . مهندس فروغیان . مقصودلو. هامرز . حسنی . عینکچی . مهندس گنجعلی زاده . ایجادی . شریفی . مهجوری
آ ـ ۱٦۹۳۳

تیمسار سرتیپ یارمند
ترفیع درجه تیمسار گرامی را تبریك عرض نموده و توفیق بیشتر آنجناب را درراه خدمت به‌شاهنشاه آریامهر آرزومندم.
ستوان یارمند
آ ـ ۵۵۵۸۰

جناب آقای هدایت اسلامی‌نیا نماینده محترم شهرستان ری در مجلس شورایملی
جناب آقای علی بها ریاست‌محترم کمیته‌حزب ایران نوین شهرستان ری
انتخاب بجا و مجدد آقای محمد دهقان نژادنفر اول منتخبین‌انجمن شهرستان ری موجب مسرت و خرسندی است . از آنجنابان استدعا داریم موافقت فرمایندطرح احداث خیابانهای اطراف صحن مطهر حضرت عبدالعظیم (ع) و آرامگاه اعلیحضرت رضاشاه کبیر وارتباط خیابانهای مزبور بجاده قم وورامین بمرحله اجراء درآید.
کسبه خیابان شیروخورشید شهر ری ـ حسن نیکبخت ـ محمدعلی شاه طهماسبی ـ بشیرپور حسن ـ محمودپورحسن ـ مصطفی شاه طهماسبی ـ شعبان زمردیان ـ غلامعلی سیرانی ـ حسین سیرانی ـ عباس سیرانی ـ جلال طالب‌زاده ـ حسن باغیرت .
آ ـ ۵۵٦۳۸

جناب آقای هدایت اسلامی‌نیا نماینده محترم شهرستان ری در مجلس شورایملی
جناب آقای علی بها ریاست‌محترم کمیته‌حزب ایران نوین شهرستان ری
انتخاب بجا و شایسته مجدد آقای حاج حسن محمدی بسمت نماینده انجمن شهرستان شهرری از بخش حومه (غار غربی کهریزک وتوابع) موجب مسرت وخرسندی است.
عباسعلی نیزاری
آ ـ ۵٤۹۸٦

جناب آقای حاج حسن محمدی
انتخاب بجا و شایسته مجدد شما را بعضویت انجمن شهرستان‌ری تبریک میگویم.
سیداحمد ریحانی

جناب آقای علی‌ایمانی
انتخاب بحق وشایسته آنجناب را به عضویت انجمن شهرستان تهران صمیمانه تبریک میگوئیم.
دکتر محسن انوری‌پور . ایوب اشتهاردی. علی‌میرزائی
آ ـ ۱٦۹۵۷

سرور گرامی جناب سرهنگ سیف‌الدین عصار
ترفیع درجه سرکار عالی را صمیمانه تبریک عرض مینمایم.
ماشاءاله کفائی
آ ـ ۵۵٤۱٤

جناب آقای محمد خادم
انتصاب مجدد جنابعالی را بریاست فدراسیون کشتی ایران تبریک عرض می‌نماید.
آمل . سیداسداله اخوان
آ ـ ۵٤۹۵٤

دانش‌آموزان عزیز و خوانندگان‌گرامی تا نایاب نشده خریداری نمائید .
شنبه ٦ آبانماه
شماره مخصوص نفیس و جالب مجله اطلاعات دختران و پسران باعکس‌رنگی‌جالب وزیبائی از جمال وفائی
و صفحاتی بیشتر ، استثنائا به قیمت ۱۰ ریال منتشر میشود
شنبه ٦ آبان را فراموش نکنید

آگهی مناقصه شماره ۲۲۱۲ر۵۱

راه‌آهن دولتی ایران یکدستگاه تریلی کمرشکن چهار محوره شانزده چرخ موردنیاز رابر طبق مشخصات و شرایط مربوطه . از طریق مناقصه تحویل تهران انبار مرکزی ج خریداری‌می نماید .

داوطلبان شرکت در مناقصه می توانند در ساعت اداری جهت دریافت اسناد مناقصه باداره کل کارپردازی مراجعه فرمایند شرکت کنندگان در مناقصه باید مبلغ هفتاد هزار ریال به عنوان سپرده شرکت در مناقصه به صندوق راه‌آهن‌پرداخت و رسید صندوق یامعادل همان مبلغ ضمانت نامه بانکی صادر یکی از بانکهای مجاز ایران که لااقل یکماه اعتبار داشته باشد بضمیمه پیشنهاد خود تاساعت ۹ صبح روز ۱۷ر۱۰ر۵۱ در صندوق پیشنهاد ها واقع در اداره کل کارپردازی بیاندازند پیشنهاد های واصله ساعت ده روز مزبور باز و قرائت خواهد شد . حضور پیشنهاد دهندگان یا نمایندگان مجاز آنها در جلسه مناقصه آزاد است وراه‌آهن دررد و یاقبول هریك یا تمام پیشنهاد ها مادامی که قرار داد مبادله نشده است جزاو کلا مختار می باشد . به پیشنهاد فاقد سپرده و مشروط و مبهم وپیشنهادی که بعد از موعد مقرر برسد ترتیب اثر داده نخواهد شد سپرده برنده اول و نفر دوم مناقصه نگهداری و در صورت استنکاف از انجام معامله بدون تشریفات به نفع راه‌آهن ضبط خواهد شد . مالیات متعلقه و هرگونه عوارض دیگر بعهده برنده مناقصه‌می‌باشد .م‌الف۱۱۷۱٦
راه‌آهن دولتی ایران
آ ـ ۵۵۷۱۳ ۱ـ۲

از درجه اعتبار ساقط است
دو فقره چك به شماره ٦۲۳۷۱۸و٦۲۳۷۱۱۹ بانك بیمه‌بازرگانان ویك فقره چك‌شماره٤۱۹۹۵۵ از حساب اینجانب مفقودشده‌است چکهای مزبور از درجه اعتبار ساقط می باشند .
حاج علی مهری‌زاده

بانو سکینه خاتون شیخی نارانی بشناسنامه ۱۸۳ تهران ازدادگاه بخش تهران درخواست گواهی انحصار وراثت نموده و توضیح داده فاطمه جلالی فراهانی به شناسنامه ٤٦۷ تهران در تاریخ ۲٦ر۳ر۳۹در تهران درگذشته‌وارث او منحصر به متقاضیه مادرش‌می باشد پرونده به شماره ۵۸ر۵۱ شعبه دوم ثبت و مراتب سه نوبت ماهی یک مرتبه در روزنامه رسمی و روزنامه محلی آگهی میشود تا چنانچه کسی اعتراضی دارد و یا وصیت‌نامه‌ای نزد کسی باشد ظرف سه ماه از تاریخ نشر اولین آگهی بدادگاه تقدیم دارد و نیز هر وصیت‌نامه‌ای جز رسمی و سری که از این موعد ببعد ابراز شود از درجه اعتبار ساقط‌است.
رئیس شعبه دوم دادگاه بخش تهران ـ سید مهدی نعیمی

اسوریسرچ اندانجینیرینك کمپانی مالك اختراع شماره ۵۰۳۸ مربوط به (استعمال روکش (پوشش) اسفالت برای اصلاح هوا)
میل دارد با صاحبان صنایع در ایران برای بهره‌برداری از اختراع خود وارد مذاکره شود. برای اطلاع بیشتر به‌دفترحقوقی دکتر آقایان و همکاران خیابان سوم‌اسفند ۱٤۹ مراجعه‌فرمائید.
آ ـ ۱٦۸۸۹

کنتینتال اویل کمپانی مالك اختراع شماره ۵۰۳٦ مربوط‌به (نقشه برداری ارتعاشی)
میل دارد با صاحبان صنایع در ایران برای بهره‌برداری از اختراع خود وارد مذاکره شود. برای اطلاع بیشتر به‌دفترحقوقی دکتر آقایان و همکاران خیابان سوم‌اسفند ۱٤۹ مراجعه‌فرمائید.
آ ـ ۱٦۸۸۹

دنیای ورزش
شنبه‌ها
منتشر میشود

پس انداز:

رویدادهای اقتصادی هفته

* صنایع درمرحله اول حدود ٦۲۲ هزارسهم به کارگران و کارکنان خود عرضه کردند .
★ مذاکرات با هیئت صنعتی آلمان نویدسرمایه‌گذاری‌های مشترکی را داد

شرکت مردم در رشد اقتصادی کشور

★ ایران از محل فروش گاز مایع سالیانه ٤۷۰ میلیون دلار درآمد تحصیل خواهد کرد

تصمیم بانك مرکزی ایران دائر به اختصاص حدود ۵۰درصد از پس‌انداز مردم نزد بانکها برای پرداخت وام‌های میان‌مدت (سه‌ساله) ازجمله رویداد های اقتصادی مهم است .

بموجب مطالعاتی که وسیله کارشناسان بانك مرکزی صورت گرفته این نتیجه حاصل گردیده که تنها افزایش پس‌انداز ها و حفظ منافع‌پس‌انداز کنندگان از طریق بالابردن نرخ بهره پس‌انداز کافی نیست . بلکه مصرف وجوه پس‌انداز نیز باید طبق منافع اکثریت مردم کشور تعیین و هدایت شود ، تا بمصرف امور تولیدی، صنعتی وکشاورزی و امور ساختمانی برسد . لذا تصمیم گرفته شد ، پس‌انداز نزد هربانك حداقل ٤۵ درصد به انطاء وام و اعتبارات تولیدی و ساختمانی به سرمایه ـ گذاران و ۳۰ درصد به سرمایه‌گذاری در اوراق قرضه اختصاص داده شود و مدت وامها و اعتباراتی که بانکها از محل این وجوه خواهند داد نباید از سه سال کمتر باشد .

پیاده کردن این تصمیم در تسریع رشد اقتصادی و تحکیم پایه های اقتصاد ایران درآینده بیش‌از بیش موثر خواهد افتاد و بدین طریق پس‌انداز کنندگان علاوه بر منافع مستقیمی که با گرفتن بهره از پس‌انداز خود بدست می‌آورند ، از منافع مستقیم و غیر مستقیم رشد سریعتر صنعت و کشاورزی نیز منتفع خواهند شد .

عکس از سمت راست نفرسوم مهندس مصدقی مدیر عامل‌شرکت ملی گاز ،نفر چهارم دکتر اقبال رئیس هیئت مدیره و مدیر عامل شرکت ملی نفت ایران ، نفر آخر دکتر پرویز مینا عضو علی‌البدل هیئت مدیره شرکت ملی‌نفت‌ایران باتفاق چند تن مدیران کمپانیهای نفت و گاز و کشتیرانی آمریکاو ژاپن و نروژ را نشان میدهد که قرارداد فروش گاز ایران راامضاء کردند .
این قرارداد در این هفته در آمریکا بامضاء رسید.

قرارداد فروش گاز

امضاء دومین قرارداد بزرك فروش گاز باسه کمپانی معروف آمریکائی ، ژاپنی و نروژی ازجمله رویداد های مهم اقتصادی هفته بود .

اولین قرارداد صدور و فروش گاز ایران با شوروی امضاء شد . قرارداد دوم نیز از لحاظ اهمیت و میزان سرمایه هم‌سطح‌آن است .

در این قرارداد از طرف سه شرکت برای صدور گاز از ایران به آمریکا و ژاپن در زمینه جمع‌آوری گاز و آماده کردن جهت صدور هفتصد میلیون دلار سرمایه گذاری خواهد شدکه‌بوسیله شرکتهای آمریکائی و ژاپنی تامین میشود . برای ۱۳ فروند کشتی حمل گاز نیز یك هزار میلیون دلار سرمایه‌گذاری می‌گردد که‌آنرا کمپانی‌نروژی تامین خواهد کرد .

بمنظور اجرای این طرح شرکتی بنام شرکت سهامی گاز طبیعی مایع «کنگان» در ایران تاسیس خواهد شد که ۵۰ درصد سهام‌آن متعلق بشرکت ملی گاز ایران خواهد بود . گاز مورداحتیاج این طرح که در مرحله اول در حدود هزار و سیصد میلیون پای مکعب و در مرحله دوم در حدود دو هزار میلیون پای مکعب در روز است ، از مخازن گاز فلات قاره در خلیج فارس دریکصد کیلومتری جنوب شرقی بوشهر تولید و در سرچاه بوسیله شرکت ملی گاز به شرکت مختلط فروخته‌خواهد شد . بهای‌گاز طبیعی مایع که‌بخارج صادرخواهد شد در مرحله اول سالانه ۳۲۰ میلیون دلار و در مرحله دوم متجاوز از ٤۷۰ میلیون دلار خواهدبود.

فروش سهام کارخانه

این هفته گروه دوم صنایع کشور سهام‌خود را به کارگران و کارکنان خود عرضه کردند.

در مرحله اول ۲۸۸ هزار سهم به ارزش ٤۰۰ میلیون ریال ازطرف این صنایع بفروش‌خواهد رسید. بطور کلی گروههای اول و دوم صنایع در مرحله اول ۹ر٦۲۱هزار سهم‌به ارزش ۹۱۰ میلیون ریال به کارگران و کارکنان‌خود عرضه داشتند .

برنامه فروش سهام گروه اول کارخانجات از ۱۵ شهریور ماه گذشته آغاز شدو پنج واحد بزرك صنعتی ازاین گروه۹ر۳۳۳ هزارسهم به‌ارزش ۵۱۰ میلیون ریال به‌کارگران/ وکارکنان خود عرضه کردند .

شش شرکت از گروه‌دوم ،واحد های بزرك تولیدی کشورهم‌از روز دوشنبه این هفته جزئیات مرحله اول عرضه سهام خودرا اعلام داشتندوفروش سهام به کارگران و کارکنان خود را آغاز نمودند. این شرکتها بتدریج لااقل ۳۳ درصد سهام خودرا برای فروش به کارگران و کارکنان و سایرمردم عرضه خواهند کرد.

نکته قابل توجه درمورد عرضه سهام‌این گروه از صنایع این است که این گروه بدون‌استثناء سهام خودرا به قیمت اسمی برای فروش عرضه کرده‌اند .

براساس برنامه‌ای که قبلا هنگام عرضه‌سهام گروه اول صنایع اعلام شد ، سهام گروه اول‌واحد های صنعتی از ۱۵آذرماه آینده طبق ضوابطی‌که بعدا اعلام میشود، برای فروش بمردم عرضه‌خواهد شد .

مذاکرات هیات آلمانی

سفر هیئت صنعتی و سرمایه گذاری آلمان غربی که به‌دعوت رئیس اتاق ایران به‌تهران‌صورت گرفت ، پایان یافت و این گروه روزدوشنبه این هفته تهران راترك کردند . مذاکرات هیئت‌صنعتی وسرمایه گذاری آلمان با مقامات اقتصادی‌وبخش خصوصی روابط نزدیك‌تری میان‌مدیران صنایع، بازرگانان و مدیران بانك های دوکشور برقرار کرد .

ایران وآلمان از دیرباز با یکدیگر روابط بازرگانی دارند، منتهی طی سال‌های اخیر آنطور که باید سرمایه گذاران آلمانی درایران فعالیت زیادی انجام ندادند .

بهرحال بطوریکه اظهار عقیده میشود ، سفر این هیئت نتایج ثمربخشی داشته چون در خلال گفتگوهائی که‌این‌گروه با مقامات اقتصادی‌وبخش خصوصی ایران داشتند این فرصت رایافتند، وسعت امکانات همکاریهای وسیع ، که می تواند بین دو کشور در آینده وجود داشته باشد از نزدیك مورد بحث قرار دهند وبا امکانات یکدیگر آشنائی کامل پیدا کنند .

موافقتنامه جدید ایران وبلغارستان

امضاء موافقتنامه بازرگانی و اقتصادی ایران و بلغارستان از جمله رویداد های اقتصادی هفته بود .

براساس این موافقتنامه روابط بازرگانی ، اقتصادی صنعتی ، کشاورزی و دامداری و امکان همکاریهای دوجانبه ایران و بلغارستان‌موردبررسی قرارمیگیرد و قرار دادهای طویل‌المدت بازرگانی با یکدیگر منعقد میکنند و صادرات دو کشوربطور وسیعی توسعه خواهد یافت .

بازار هفته

بازار هفته آرامی راطی کرد

★ معاملات خشکبار بعلت گرانی قیمت کاهش‌یافت
★ معاملات قماش نخی در سطح کارخانه وبنکداری رواج دارد .
★ پنبه بازار عادی داشت .

بازار هفته آرامی‌را پشت سرگذاشت. معاملات روی اکثر کالاها ودر سطوح مختلف بازار رونق خود را از دست داده است . قیمتها بعلت آرامش معاملات اکثرا کاهش داشت . افزایش قیمت دراین‌هفته منحصر بود به اقلام مختلف خشکبار و پشم .

خشکبار

حجم معاملات در بازار خشکبار بویژه کشمش بعلت افزایش ناگهانی قیمت این محصول در بازار های جهانی کاهش محسوسی یافت . ولی قیمت ها تحت تاثیر بازار های جهانی تا حدود۶۰ در صدترقی کرد و هر جعبه ۱۲ر۵ کیلوئی کشمش از ۲۳ تومان به ۳۲ تومان افزایش قیمت پیدا کرد .

این نوسان روی‌فعالیتهای صادراتی‌تاثیر نامطلوب داشت و سبب شد که فعالیت های صادراتی محدود شود . قیمت جهانی‌کشمش نیز بعلت بازار مطلوب این محصول ازتنی ۳۳۰ دلار به تنی ٤٤۰ دلار رسید .

کشمش

فروش کشمش یونان‌به امریکا وهمچنین فروش بیش از ٦۰ در صد کشمش محصول ترکیه که هردو کشور در بازار های‌جهانی رقیب ایران هستند ، وضع‌صادرات کشمش ایران را در بازار های جهانی برای سال جاری مطلوب ساخته است .

از ۳۵ هزار تن محصول کشمش سال جاری ، تاکنون کمی بیش از دو هزار تن آن بفروش رسیده است و فعلا معاملات صادراتی در نهایت احتیاط صورت میگیرد و تجار صادرکننده‌مترصدند تا با قیمت های بالاتری کشمش ایران را روانه بازار های جهانی سازند.

قماش نخی

معاملات قماش نخی در سطح فروش کارخانه های تولیدی و بنکداری رواج دارد و اما در سطح خرده فروشی رونق خود را از دست داده است . در قیمتها نوسانی پیش نیامده و انتظار میرود که بزودی در قیمتها تغییرات محسوسی پیش آید .

قماش پشمی و فاستونی و بخصوص پارچه های پالتوئی بازار خوب و نسبتاگرمی دارد .

قماش پشمی

قماش پشمی در سال‌جاری بعلت افزایش بی رویه قیمت پشم نسبت به سال گذشته در چنین ایامی ترقی محسوس پیدا کرده است .

پارچه های پشمی داخلی که در سال قبل در همین هنگام حداکثر در سطح عمده فروشی متری ٤۰ تومان بود ، بهر متر ٤۸ تومان رسیده است . قیمت قماش پشمی و فاستونی وارداتی نیز ترقی پیدا کرده است.

پنبه

داد و ستد در بازار پنبه جریان عادی داشت ، ولی فعالیتهای‌صادراتی بعلت‌وضع قیمتها محدود بود . ظرف هفته جاری معاملات در بازار پنبه منحصر بود بفروش مقداری از این‌محصول به کارخانجات‌داخلی و مقدار محدودی نیز برای صدور به چند کشور از جمله چین و مجارستان و یکی دو کشور اروپای غربی معامله شد . حداقل قیمت پنبه کیلوئی ٤٦ ریال و حداکثرکیلوئی ٤۹ ریال بود .

پشم

معاملات پشم مطابق هفته های قبل گرم بود و معاملات روی پشم وارداتی برای مصارف داخلی از جمله مصارف کارگاه های فرش بافی انجام گرفت .

شیشه

★ معاملات در بازار شیشه بعلت پایان کار های اولیه ساختمان رونق گرفته است. با بهره‌برداری از سومین کارخانه شیشه داخلی که کار آن از دو هفته قبل آغاز شده است ، بزودی شیشه مشجر ساخت داخل به بازار عرضه خواهد شد . قیمتها بعلت زمینه فراوان افزایش تولید داخلی ، نوسانی پیدا نکرده است .

چای

● معاملات‌دربازار چای همچنان‌سست است و قیمت های چای خارجی در سطح بالا قرار دارد ، ترقی قیمت چای خارجی که از دو هفته قبل روی اقلام چای وارداتی پیش آمده بود تقریبا تثبیت گردیده است . چای خارجی از هفته‌قبل هر کیلو ۱۵ تا۲۰ ریال ترقی کرد . این ترقی ناشی از تنزل قیمت حواله چای داخلی از کیلوئی ۸۵ ریال به ۸۲ ریال پیش آمده است .

زمینه چای وارداتی در بازار کافی نیست و پیش بینی‌میشود ، در صورت‌ادامه وضع فعلی و عدم استقبال برای واردات ، اختلالاتی در بازار چای ظرف ماههای‌آینده پیش آید .

اخبار اقتصادی جهان

مذاکرات اقتصادی ژاپن وکره شمالی

توکیو ـ یک هیئت اقتصادی‌از کره شمالی در توکیو بسر میبرند و مذاکرات جدیدی را برای توسعه دادوستد ژاپن و کره شمالی با مقامات ژاپن آغاز کرده است . رئیس هیئت مزبور در یک کنفرانس مطبوعاتی اعلام کرد که کره شمالی مایل است براساس شرایط مساوی و منافع مشترک دادوستد پردامنه‌ای را با ژاپن آغاز کند .

کره شمالی یکی دیگر از بازارهای کمونیستی است که ژاپن برای صدورکالای روزافزون خود میخواهد به‌آن راه بگشاید. دولت ژاپن از اوایل سال جاری تلاش پردامنه‌ای را برای یافتن بازارهای جدید در آسیا و آفریقا آغاز کرده است و کره شمالی و کره جنوبی از جمله کشورهائی هستند که ژاپن برای توسعه دادوستد خود باآنها میکوشد .

مذاکرات تولیدکنندگان مس

شیلی ـ چهار کشور صادرکننده عمده مس در آغاز ماه مسیحی‌آینده در سانتیاگو جلسه‌ای برای‌بررسی‌اقدامات کمپانی«کنکات» که در شیلی در امراستخراج مس دست داشت و دولت شیلی تاسیسات آنرا ملی کرد تشکیل جلسه میدهند . کمپانی کنکات اخیرا با بدست آوردن رای موافق ازیک دادگاه فرانسوی مقدار دو میلیون تن مس صادراتی شیلی را که در راه بود بعنوان خسارات وارده ملی‌شدن تاسیسات آن در شیلی ضبط کرده است و این اقدام موجب نگرانی کشورهای تولیدکننده مس‌بخصوص شیلی شده است . از طرف دیگر کاهش قیمت‌مس‌صادراتی‌نیز براین‌نگرانی‌افزوده‌است

گرانی نیکل

لندن ـ میزان تقاضا برای خرید نیکل در کشورهای غیرکمونیست بمقدار زیادی افزوده شده است . در سال ۱۹۷۱ مقدار نیکل مورد تقاضا به ۸۲۵ میلیون تن‌رسید ولی درسال جاری انتظار میرود که ۹۷۵ میلیون تن مقدار نیکل مورد تقاضا باشد و بهمین علت با توجه به توانائی کشورهای تولیدکننده پیش‌بینی میشود قیمت نیکل بعلت عدم تعادل بین میزان تقاضا و عرضه افزایش یابد بطوریکه معاون بازار بین‌المللی نیکل اعلام کرده است پیش‌بینی میشود که تا پایان سال ۱۹۷۳ برمقدار نیکل موردنیاز خریداران عمده به نسبت ۷ درصد افزوده شود .

استخدام معلم برای تدریس زبان انگلیسی

۱ـ نیروی هوائی شاهنشاهی برای تدریس زبان انگلیسی در کلاس‌های جدید به تعدادی معلم زبان احتیاج دارد.
۲ـ ساعات تدریس روزانه شش ساعت در دو شیفت صبحها از ساعت ۸ الی۱٤ و بعد ازظهرها از ساعت ۳۰ر۱٤ الی ۳۰ر۲۰ خواهد بود.
۳ـ حق‌التدریس معلمین از ساعتی ۲۵۰ ریال شروع وتا ۳۰۰ ریال افزایش خواهد یافت.
٤ـ داوطلبان به فرماندهی آموزشهای هوائی این نیرو واقع در جاده تهران‌نو ـ ایستگاه فرودگاه‌مراجعه ویا باتلفن ۷۹٦۰۰۱ شماره‌های‌داخلی ۳۳٦۹ ـ ۳۳۷۰و ۳۳۷۳ مذاکره نمایند.
م‌الف ۱۰۹۱۵ نیروی هوائی شاهنشاهی

اخبار اقتصادی شهرستان

مایه‌کوبی

ـ در مهرماه جاری وسیله اکیپ‌های دامپزشکی استان با همکاری سپاهیان ترویج۳۳۵۲۹۳ راس دام علیه بیماریهای طاعون گاوی ـ تب برفکی ـ سیاه‌زخم مایه‌کوبی شدند و ۲۷۲۱۱ راس گاو و گوساله و گوسفند مبتلابه بیماریهای انگلی نیز توسط‌کنیک دامپزشکی‌رشت معالجه گردیدند.

توسعه باغات سیب «خوی»

خوی : بااینکه در سالهای اخیر قریب هشتصد هکتار از باغات‌خوی بااصول‌نوین‌کشاورزی تبدیل به باغ سیب گردیده و هم‌اکنون محصول‌آنها نیز به‌بازار عرضه شده ، معهذا به‌علت اینکه زمین‌های خوی از هرحیث‌مناسب پرورش این محصول می‌باشد، از طرف صندوق توسعه کشاورزی باغداران و کشاورزان خوی به ایجاد باغات سیب تشویق می ـ شوند .

ـ حداقل وام این صندوق پانصدهزار ریال بوده‌ولی حداکثر آن برای متقاضی نامحدود است.

تثبیت شن‌های روان

زاهدان :
در منطقه‌ای به‌وسعت صدهزار هکتار از اراضی کویری این استان به تثبیت شن روان اقدام خواهد شد . تاکنون در سطح ۷ هزار هکتار بیش از ٦ میلیون نهال غرس شده است .

سرپرست منابع طبیعی استان افزود : ـ طرح تثبیت ریگهای روان در سراوان در سطح‌یکهزار هکتارو در زاهدان در ۵۰۰هکتار اجراء می‌شود .

طرح افزایش تولید گندم

کرمانشاه : به‌منظور افزایش تولید گندم ، اداره کل تعاون و امورروستاهای استان‌کرمانشاهان در سال زراعی جدید سه‌هزار هکتار از اراضی این استان را به‌این طرح اختصاص داده‌است. برای اجرای این طرح شرکتهای تعاونی روستایی با کشتکاران قراردادهایی منعقد میکند و بذر و کود لازم را در اختیار آنان قرار می‌دهند .

رنگ زیراکس
پیشرفته ترین ماشینهای نسخه برداری جهان

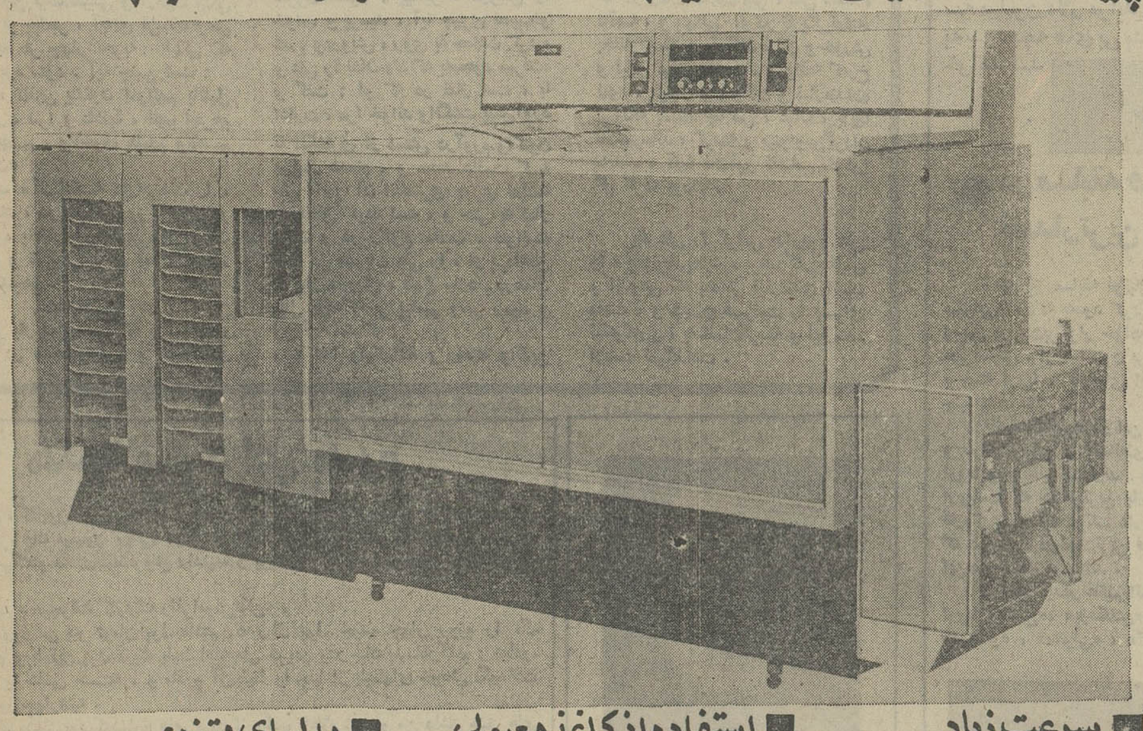

■ سرعت زیاد
تایک نسخه در هرثانیه
■ کپی های تمیز وخشک
بدون احتیاج به مواد شیمیائی
■ کپیه برداری مستقیم ازمدارک
بدون احتیاج به نگاتیف
■ استفاده ازکاغذ معمولی
بدون احتیاج به کاغذ مخصوص
■ کار باکیفیت عالی
هیچ ماشین دیگری نسخه هائی باین تیزی تهیه نمیکند
■ طرز کار آسان
تنها کافیست تعداد نسخه های موردنیاز را مشخص کنید ویک دکمه را فشار دهید
■ مدلهای متنوع
سه دستگاه مختلف بتناسب میزان کار .
■ عدم احتیاج به سرمایه گذاری
شما این ماشین را اجاره میکنید وقتی مقدار کار شما تغییر کرد ما نیز نوع ماشین شما را عوض میکنیم

بایك تلفن نماینده ما را بحضور خود بخواهید، نماینده ما نیازمندی های شما را به رایگان تخمین خواهد زد.
تهران ۸-۸۲۹۵۱٦ اهواز ۵۲۷۵/۵۳۷۵
RANK XEROX
رنگ زیراکس (ایران) خیابان ایرانشهر ـ خیابان کامیار ـ شماره ۱۷ اهواز ، هتل اهواز .

تانك وبرجهای آبرسانی چلین
CHELIN
برای ذخیره انواع مایعات
آب، نفت، گازوئیل
دراندازه‌های مختلف

شرکت صنعتی چلین
دفتر: اول خیابان آیزنهاور شماره ۳۲ تلفن ۹۲۲٦۲۸
کارخانه: کیلومتر ۱۱ جاده مخصوص کرج تلفن ۹۵۷۹۵۲

اعانه ملی

شماره پنجاه‌وپنجم پنجشنبه چهارم آبان ماه ۱۳۵۱

*** ایمان و نیکی، نزد او باهم سرشته بود**

علی، ای همای رحمت...

● در کتاب خداوند، نیکی های او بارها ستوده شده است و این‌ها، نمونه‌هایی است از آن ستوده شدن‌ها...

یاد علی را، گرامی بداریم، رادمردی که در خانه خاص خدا ـ کعبه ـ زاده شد، از خردی، خدا وآیین خدا را شناخت. در راه حق پیکار کرد، و ایمان و نیکی، نزداو، بهم سرشته بود، و در کتاب خداوند، نیکی‌های او و بارها ستوده شده است.
و این‌ها نمونه‌هایی است ازآن ستوده شدن‌ها:

زندگانی، در سرزمین سخت و پرآزار و گرسنه‌جزیرةالعرب، با تنگی و عسرت، همراه بود. و چندان گذران معاش، سخت بود که خاندان‌های بزرگ و برگزیده قریش نیز، گاه از تامین روزانه زندگی فرزندان خویش درمیماندند. آبادیهای جزیرةالعرب، گذرگاه مردان راه بود، و یتیمان و گرسنگان و بردگان، که روزانه، باید کار میکردند، تا آن اندازه که خواجه حد گذاشته بود، بخانه برند. و خود گرسنه سر به بالین میگذاشتند. در آن روزگار تاریك، خداوند، پیوسته مردمان را به نیکوکاری، و یاری نیازمندان، و ناتوانان میخواند، و پیامبر، زنگ دلها را، با پیام های مهربانی و نیك‌اندیشی، میزدود. اما آن خاطر که دمی از اندوه نیازمندان و گرسنگان و یتیمان و مردان راه، نمی‌آسود، علی بود. و بهر راه که میدانست، نیکی‌کردن، و نیازمستمند برآوردن را می‌آزمود. روزی، چهار درم داشت، و صاحب نیازی بسوی‌او نیامد. اندیشید، آنرا چگونه به نیازمندان برساند که خشنودی خدا بیشتر فراهم آید. و آزمود که درم‌ها را، چگونه انفاق کند. درمی را، پنهانی، و چنان که نیازمند ندانست دهنده‌یی درمیان است، انفاق کرد. درم دیگر را در تاریکی شب، که نیازمند سیمای‌دهنده را نمی‌دید، بخشید. درم دیگر را، روز و به نیازمندی گرفتار داد، و چهارم درم را، کوشید پیش چشم گروه بدهد، تا شاید آنان را نیز بشوق آورد، و نیکی کنند. دیگردرمی برایش‌نماند. و خشنودی خاطر، از نیکی کرده، جای درم‌ها را گرفت. و خداوند که بینای این نیك‌اندیشی و آزمون نیکی بود، بر پیامبر، آیه‌ای فرستاد وعلی را، به هر چهار تجربه نیکی که کرده بود ستود. آیه چنین است:

«الذین ینفقون اموالهم باللیل والنهار، سرا و علانیة، فلهم اجرهم عند ربهم، ولاخوف علیهم ولاهم یحزنون»:

ـ «آنانکه دارایی‌شان را، می‌بخشند، در شب و روز، پنهان و آشکار، پاداش آنها نزدپروردگارشان است، و نه بیمی برای ایشان است، و نه اندوهی.»

* * *

و باز پیش آمد که در مدینه، پیامبر در مسجد بود، و خود نماز گزارده، اما یارانش، گروهی درکار نماز به سجود بودند وگروهی به‌رکوع. و درویشی به نیاز میان یاران پیامبر می‌گشت. و می‌خواست. پیامبر دید کسی از یارانش، همچنانکه در رکوع بود، انگشت پیش آورده، درویش، نزد او ماند و از دست وی چیزی بیرون کشید. پیامبر، درویش را خواند و پرسید، آیا چیزی نصیب‌او شد. ودرویش، روی به جماعت کرد، و علی را نشان داد که به‌سجود میرفت، و گفت: او که در نماز است، با اشارت، مرا خواند وانگشت پیش‌آورد تا انگشتری از دستش درآورم. واکنون بی‌نیاز شده‌ام. و محمد دانست که علی، جز آن انگشتری چیزی نداشته که انفاق کرده است، و حتی به نماز بودن و در رکوع ماندن، نتوانسته است دل مهربان علی را، از پرداختن به نیاز درویش، فارغ سازد. درهمان حال بود که بر پیامبر وحی رسید و این آیه آمد که:

«انما ولیکم‌الله و رسوله والذین آمنوا، الذین یقیمون‌الصلوة و یؤتون الزکوة و هم‌راکعون».

ـ «بدانید که کارساز و یاروهمدم شما خداست و پیامبر او، و آنان که ایمان آورده‌اند. آنانکه نمازمیگزارند. و زکوة میدهند، در حالی‌که در رکوعند»

ازین‌گونه، بسیار پیش آمد که خداوند در کتاب خویش، بآنهااشاره کرد. و بسیار بسیار پیش آمد، که پنهان‌ماند و کس ازآن بسیارها خبر نشد.

***

یاد علی را، گرامی بداریم که سیمای مرگ را نیز، در محراب نماز، و در خانه خدا، دید و محراب، با خونش رنگین گشت، و سه روز بعداز واقعه، صدای زنی‌که در کلبه‌اش به یتیمان گرسنه و نالان خود، دلداری میداد، پرده از روی این رازبرداشت، که در زمان خلافت نیز، علی شبانه، ناآشنا، و پنهانی، و در تاریکی‌نهفته، بخانه یتیمان و بیوگان، نان و خورش و لباس می‌برده است. و واقعه که‌رخ نمود، یتیمان و بیوگان و نیازمندان، بی‌آنکه بدانند چه‌کس، شبانه، بآنها نان‌میرساند، گرسنه و بینواوسرگردان ماندند. آنها نان‌آور ناشناس خودرا گم کرده بودند.

یاد علی را گرامی بداریم، علی را، بامهربانی‌هایش، پرهیزگاری‌هایش و اندوهی که بخاطر نیازمندی انسان داشت، و هیچ فرصت را برای نیکوکاری، به انسان‌گرسنه و نیازمند، ازدست نمیگذاشت.

شب و علی(ع)

علی‌آن شیر خدا، شاه‌عرب — الفتی داشته بااین دل شب
شب زاسرار علی آگاه است — دل‌شب، محرم سرالله‌است
شب‌شنفته‌است مناجات‌علی — جوشش چشمه عشق ازلی
شاه‌را دیده به‌نوشینی‌خواب — روی بر سینه دیوار خراب
قلعه بانی که بقصر افلاك — سردهد ناله زندانی خاك
اشکباری‌که چوشمع بیزار — میفشاند زرو میگرید زار
دردمندی که چو لب بگشاید — درودیوار به زنهار آید
کلماتی چو در آویزه گوش — مسجدکوفه‌هنوزش‌مدهوش
فجر تا سینه آفاق شکافت — چشم‌بیدارعلی، خفته‌نیافت
روزه داری که به‌مهراسحار — بشکند نان جوین افطار
ناشناسی که بتاریکی شب — میبرد شام یتیمان عرب
پادشاهی که‌به‌شب، برقع‌پوش — میکشد بار گدایان بر دوش
تا نشد پردگی آن سر جلی — تشد افشا که علی بود علی
شاهبازی که ببال و پرواز — میکند در ابدیت پرواز
شهسواری‌که به‌برق شمشیر — دردل‌شب بشکافد دل شیر
ماه محراب عبودیت حق — سر به‌محراب عبادت منشق
درجهانی همه‌شور وهمه‌شر — هاعلیٌ بشر، کیف بشر
شبروان، مست‌ولای تو علی — جان عالم بفدای تو علی

● محمدحسین‌شهریار

از سخنان مولای متقیان حضرت علی (ع)

ای انیس‌شبهای‌تیره‌وتار، وای همدم روزهای تنهایی و بیقراری، ای دانندهٔ هرچه‌اندیشند و ای خوانندهٔ هرچه بنگارند،

ای آن‌کس‌که جنبش فکررا در شیارهای باریك مغز بنگری و عواطف مبهم قلب‌رابر صفحه لوح با نیش قلم بنگاری،

تو با دوستان خویش، این چنین محرم و مهربان‌باشی و از جانهایی که ترا پشتیبان‌خویش دانند آن چنان حمایت و حفاظت میفرمایی،

چه دانیم که از تو پنهان‌باشد و چه گوییم که آوای‌ما از حجاب آسمان‌ها نگذرد وبگوش خلوت‌نشینان ملکوت نرسد؟

خویشتن را بتو نزدیك‌دانیم، زیرا شاهباز بلندپرواز خردرا نرسد که آستان جلال‌و جبروت تو بال‌وپر کشد.

بدین خوشیم که تو باماباشی و بدین خوشدلیم‌که باتو از هر یار و یاور بی‌نیازخواهیم بود.

خداوندا، اگر وجودمقدس و مسلط تو در ظلمات وحشت، جان ما را بکنارنکشد، با ظلمت وحشت چه خواهیم کرد و اگر بروز های‌درماندگی یاد تو نداریم، بیاد کدام‌کس باشیم؟

خردمندان بدین حقیقت‌راه یافته‌اندکه جزازسرچشمه فیض مطلق، زلال هستی‌نجوشد، و جز از کمال فیض‌الهی، موهبت کمال‌بدست نیاید.

پروردگارا، من ندانم که‌چه میگویم و نیندیشم که چه میجویم. موجودی بناتوانی ونادانی من گفتن چه‌داند و جستن چه تواند و ذره ناچیزرا چه رسد که با فروغ ابدی خورشید از روز و روشنایی‌سخن بدارد؟

هم آن بهتر که توخودمصلحت ما بازگویی و همچنان چشم و دل مارا بسوی‌مصالح‌ما بگشایی. از تو خواهیم که این همه جان ما را بنوازی واین چنین لغزش‌ها و خطاهای ما را نادیده انگاری و هرچه‌ناشایست کنیم تو شایسته بخشش شماری.

تا بودنی درجهان بود، توبودی، و تا توبودی، کردار تو چنین بود.

تو همیشه از پوزش‌خواهان پوزش همی پذیرفتی و همواره به خواهندگان، نعمت و دولت همی بخشیدی.

سازمان شاهنشاهی خدمات اجتماعی ۱۳۲۶

آموزشگاه عالی پرستاری اشرف پهلوی

کانون پرورش فرشتگان سپید پوش

آنجا که پرستار، دلسوزانه و مهربانانه پرستاری می‌کند، مرگ می‌گریزد و بیماری با گام های سریع واپس می‌نشیند.

پرستاران براستی پاسداران زندگی‌ها هستند و از این روی می‌کوشند پنجه در پنجه بزرگترین هیولای جهان، هیولای‌بیماری، دراندازند و آن را در هم‌شکنند. «فلورانس نایتینگل» چنین کرد. این‌چهره‌فراموش نشدنی دنیای پرستاری، عشق به انسان را می‌آموخت، مهربان بودن وفداکار بودن را می‌آموخت و می‌گفت: «پرستار، زندگی نمی‌دهد، اما خدمتی که‌می‌کند کم از زندگی دادن نیست.»

زندگی سرشار از فداکاری و ازخودگذشتگی «فلورانس‌نایتینگل»، سرمشق کار و زندگی هر پرستار است و نخستین درسها که یك دانشجوی پرستاری در آموزشگاه عالی پرستاری اشرف پهلوی فرا می‌گیرد، مراقبت بی‌دریغ از بیمار در سخت‌ترین شرایط است.

● آموزشگاه عالی پرستاری اشرف پهلوی، هم‌اکنون ۳۵۰ دانشجو دارد که بطور شبانه روزی تحصیل می‌کنند. برنامه آموزشی‌آموزشگاه، بسیار جامع و در سطحی بسیار بالاست. درسهائی‌که دانشجویان می‌گذرانندعبارتند از کمکهای اولیه، آسیب‌شناسی، زیست شناسی، شناخت بیماری های گوناگون، فیزیك، کالبد شناسی، شیمی، فیزیولوژی، میکرب شناسی، داروشناسی، آمار، طب پیشگیری، بهداشت و تنظیم خانواده، زنان و مامائی، پرستاری انواع بیماری ها، جامعه شناسی، روانشناسی، دندان پزشکی، زبان فارسی وانگلیسی و... اما درسی که بیش از همه در این آموزشگاه بر آن تاکید می‌شود، درس انسان دوستی و فداکاری است. شماره فرشتگان سپید پوشی که اکنون از آموزشگاه عالی‌پرستاری اشرف پهلوی، فارغ التحصیل شده‌اند بیش از ۱۲۰۰ است. اینان برای تسکین دردهای دردمندان به‌مراکزدرمانی وبهداشتی سازمان شاهنشاهی خدمات اجتماعی اعزام می‌شوند.

هزینه گردش‌چرخ های این‌آموزشگاه بزرگ را، تماما سازمان شاهنشاهی‌خدمات اجتماعی از محل عواید بلیطهای اعانه‌ملی تامین می‌کند.

اندیشه‌ها

● آینده متعلق به کسانی است‌که آن‌را می‌سازند و به‌آن ایمان دارند. «آتاتورك»

● فقط کسانی واقعا بزرگ‌اندکه واقعا خوب باشند. «جرج چاپمن»

● زندگان بیش از مردگان‌احتیاج به صدقه دارند. «جرج آرنالد»

● هرچیزی را در دنیا هدفی‌است. هدف تمدن، رفاه و آسایش مردم است. «بالزاك»

● هرچه کاری در بهاران، تیرماهان بدروی.

خواجه‌عبدالله‌انصاری

● بمرد و هیچ نبرد آنکه جمع کرد و نخورد
بخور، ببخش، بده، ایکه می توانی هان

● زکوة مال بدر کن که شاخه رز را
چو باغبان ببرد بیشتر دهد انگور

سعدی

نتیجه قرعه‌کشی

بلیطهای اعانه‌ملی مخصوص ۴ آبان
سری ۱۱۴۰ چهارشنبه ۵۱/۸/۳

برندگان ۵ تومانی — ۴

برندگان ۵ هزارتومانی

۰۱۲۰۷۷۵	۰۷۲۰۷۷۵	۱۳۲۰۷۷۵	۱۹۲۰۷۷۵
۰۲۲۰۷۷۵	۰۸۲۰۷۷۵	۱۴۲۰۷۷۵	۲۰۲۰۷۷۵
۰۳۲۰۷۷۵	۰۹۲۰۷۷۵	۱۵۲۰۷۷۵	۲۱۲۰۷۷۵
۰۴۲۰۷۷۵	۱۰۲۰۷۷۵	۱۶۲۰۷۷۵	۲۲۲۰۷۷۵
۰۵۲۰۷۷۵	۱۱۲۰۷۷۵	۱۷۲۰۷۷۵	۲۳۲۰۷۷۵
۰۶۲۰۷۷۵	۱۲۲۰۷۷۵	۱۸۲۰۷۷۵	۲۴۲۰۷۷۵

برنده ۲۵ هزارتومان ۰۹۳۰۷۸۸	برنده ۲۵ هزارتومان ۰۹۳۱۲۹۲
برنده ۲۵ هزارتومان ۱۹۳۰۷۸۸	برنده ۲۵ هزارتومان ۱۹۳۱۲۹۲
برنده ۲۵ هزارتومان ۰۹۸۷۷۲۴	برنده ۲۵ هزارتومان ۰۴۹۱۰۸۲
برنده ۲۵ هزارتومان ۱۹۸۷۷۲۴	برنده ۲۵ هزارتومان ۱۴۹۱۰۸۲

برنده ۱۰۰ هزارتومان ۰۷۸۴۱۰۴

برنده ۱۰۰ هزارتومان ۱۷۸۴۱۰۴

برندگان جوایز ۵ هزار تومانی ببالا که حداکثر تاروز چهارشنبه هفته آینده برای دریافت جایزه خود به بنگاه اعانه‌ملی مراجعه کنند میتوانند در قرعه‌کشی ۴ اتومبیل براز اسکناس جوایز ۴ قهرمان شانس شرکت کنند.

سه میلیون دلار عواید دیدار، به سود بچه های بی پناه صرف خواهد شد

خبر های کوتاه و برگزیده در هفته نامه مخصوص اعانه ملی

«دیدار انسانیت»...

● در مسابقه فوتبال با شکوه تیم های اروپا وبریتانیا، نامدارترین بازیکنان ۲۰ سال اخیر شرکت می‌کنند

سخن از مسابقه فوتبال بسیار جالب و با شکوهی است‌که به‌سود کودکان بی‌پناه پنج‌قاره به زودی درلندن‌برگزار خواهد شد. برگزارکنندگان خیراندیش، از هم‌اکنون برای بسیاری از مقامات برجسته اروپا، کارتهای افتخاری فرستاده‌اند که جنبه همت عالی دارد.

بازیکنان تیم‌ها در این دیدار، از نامدارترین و سرافرازترین و افسانه‌ای‌ترین بازیکنان تاریخ اروپا و بریتانیا بشمارند. یکی از دو تیم، تیم اروپاست که مفتخرترین بازیکنان ۲۰ سال اخیر قاره‌کهن در آن شرکت دارند، دومی تیم‌بریتانیا که در آن، درخشان‌ترین فوتبالیست‌های انگلیسی این‌عصر، نام نوشته‌اند.

در این دیدار عظیم انسانی ورزشی، در تیم اروپا «یاشین»، «پوشکاش»، «کوبالا»، «جنتو»، «استفانو»، «مشولی»، «کوچیس»، «کوپا»، «فونتن» و ... و ... شرکت خواهند داشت.

برگزار کنندگان امیدوارند از رهگذار فروش بلیطهای همت عالی، حدود سه میلیون دلار به سود اطفال بی‌پناه بدست آید.

از هم‌اکنون، این دیدار بزرگ ورزشی‌را، «دیدار انسانیت» نامیده‌اند هرگز جهان ورزش برای یاری دادن به انسان‌های بی‌پناه، چنین نیرومند و درخشان، بسیج نشده بود ـ «دوك ادمبورگ»، به عنوان رئیس افتخاری انسانی‌ترین دیدار قرن در جایگاه مخصوص قرار خواهدگرفت و پیرامون او، پنج کودك، از پنج پرورشگاه‌در پنج قاره، اجازه آغاز بازی را خواهند داد. پیش بینی شده است‌که در لحظه‌آغاز، هزارکبوتر سپید در فضای ورزشگاه «استانفورد بریج» لندن پرواز داده شود. بدینسان، فضا از سپیدی‌رویای صلح، خواهد درخشید.

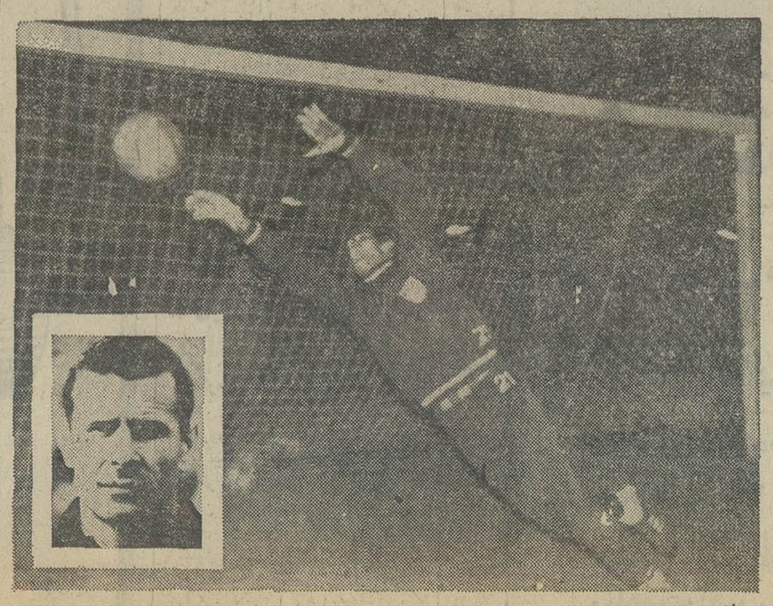

«یاشین»

درسی زیبا از «ویکتور هوگو»

مانند پرنده باش، که روی شاخه سست وضعیف لحظه‌ای می‌نشیند، آواز می خواند و احساس می‌کند شاخه می‌لرزد، با اینحال به آواز خواندن‌ادامه میدهد، زیرا مطمئن است که بال و پر دارد.

هدیهٔ من برای پدرم

«من، کتایون ولی شریف‌آباد، محصل کلاس سوم «ب» دبستان هما، هفته قبل برنده جایزه یك میلیون ریالی بلیط های‌اعانه ملی شدم. روز سه‌شنبه قبل وقتی از مدرسه برمیگشتم صدای‌بلیط‌فروش راشنیدم و بی‌اختیار به یاد نصیحت بابا افتادم که میگفت:

«دخترم هیچوقت کارنیك رافراموش‌نکن».

آن روز من دو تومان پول داشتم، ۵ ریال پول جیب چهار روزم را نگه داشته بودم و با این پول، یك بلیط اعانه‌ملی خریدم ودر خانه به مادرگفتم: «مادر، این بلیط به شانس منست». و مادرم آن‌بلیط را جدا از بلیطهای خودش نگهداشت تا عصر روز چهارشنبه.

مامانم منتظر بود که‌شماره های برنده‌از رادیو اعلام شود و من داشتم مشق های فردا را می‌نوشتم. ناگهان مادرم فریادزد. «کتایون جان، توبرنده یکصد هزار تومان شدی» و ما هردو بی نهایت‌خوشحال‌شدیم. شب، پدرم گفت: همه این پول را صرف تحصیل تو میکنم، ولی من که‌میدانستم بابا چقدر دوست دارد یك خانه مستقل برای ما بخرد، به او گفتم قبل از هرچیز یك خانه برای ما بخر، و حالا بی‌نهایت خوشحالم، چون خانواده ما به آرزوئی که همیشه داشته، رسیده است.»

کتایون، در سرکلاس با دسته گلی که همکلاسیها هدیه دادند...

تحقیقی درباره شب قدر

شب گمشده ماه رمضان

نوشته : استاد محیط طباطبائی

قرآن در ماه رمضان بر پیغمبر اسلام نازل گشت و شبی که در آن این برکت نصیب ماه مبارک گردیده شب‌قدر نام دارد ،عظمت این شب در پیش خدا تاآنجا بوده که‌سوره خاصی در قرآن برای شب قدر و بنام‌سوره قدر بر پیغمبر اسلام فرو فرستاده شد.

در سوره قدر به نزول قرآن در شب قدر تصریح دارد و در جای دیگری از کتاب خدا در وصف ماه رمضان تاکید رفته که قرآن در شهر رمضان نازل گشته است ، بنابراین شب قدری که در سوره قدر وارد است بطور قطع در ماه رمضان اتفاق‌افتاده است .

خدا در سوره قدر از بنده خودمیپرسد : چه میدانی شب قدر چیست ، شب قدر بهتر از هزار ماه است . روح‌القدس و فرشتگان با کسب دستوری از پروردگار خود برای هرکاری در این شب فرو می‌آیند .

شبی است که تا هنگام طلوع سپیده‌دم با آشتی و آرامش همراه است .

با اینهمه تعریف و توصیف قضا را موقع معینی برای شب قدر در سوره قدر قید نشده و مسلمانان در تعیین وقت دقیق آن اتحاد کلمه ندارند . از آن میان برخی پنداشته‌اند که شب قدربعد از رحلت‌حضرت رسول از میان برداشته شد و چنین قولی قابل قبول نیست زیرا شب قدر با نزول قرآن بر پیغامبر ارتباط داشته است که بعد از وفات پیغامبر هم همواره پایدار وبرقرار بوده است .

کلینی و صدوق در کافی و من‌لایحضر روایت کرده‌اند که شخصی از حضرت‌صادق درباره قدر پرسید که آیا از پیش بوده و یا در هر سالی میباشد ؟

حضرت جواب میدهد :

اگر شب قدر از میان برداشته شده بود قرآنی درمیان نبود ، پس این‌حدیث آن‌نظر را تائید میکند که در بقای شب قدر گفتیم .

عجب است از ابوحنیفه پیشوای اهل سنت که بدون توجه به ارتباط میان شب قدر و ماه رمضان از حیث نزول قرآن شب قدر را در ماه شعبان دانسته است و برخی‌دیگر مشترک میان شعبان و رمضان و بعضی‌آن را در نیمه شعبان شمرده‌اند . اما روایت اقوی و اکثر این است که شب قدر بطور مسلم در ماه رمضان میباشد.

آنگاه در تعیین شب ماه رمضان هم باز اختلاف نظر پیدا شده است . دسته‌ای‌آن را در شب اول رمضان و عده‌ای در شب هفدهم ماه دانسته‌اند. شافعی از ائمه‌بزرگ تسنن آنرا در دهه آخر ماه رمضان‌میداند. سپس درباره اینکه کدام شب از دهه آخر ماه است باز اختلاف نظری وجود دارد . برخی شب بیست و یکم و بعضی شب‌بیست و سوم و احیانا آنرا در شب بیست و نهم رمضان هم دانسته‌اند . هریک از این شبها روایت خاصی در پیش اهل سنت دارد ولی علمای شیعه امامیه آنرا درمیان شب های نوزدهم و بیست و یکم‌وبیست و سوم‌مشترک میدانند.

صدوق آنرا در شب بیست و سوم ماه دانسته و ادعای اجماع درباره آن دارد.

برخی از روایات شیعه‌نشان میدهد که شب قدردرمیان شبهای رمضان نهفته است .

زرارة ابن‌اعین از حضرت امام محمد باقر روایت کرده که فرمود از پیغمبر خدا درباره‌شب‌قدر سئوال کردند. پیامبر همچون خطیبان برخاست و پس از درود برخدای عزوجل گفت :

شما شب قدر را از من پرسیدید ، از شما آنرا پوشیده نداشتم برای آنکه آنرا نمی دانستم .

ای مردم بدانید کسی که داخل ماه رمضان شد و صحیح‌و سالم است وروز وروز ها روزه گرفت و شبها را به‌عبادت برخاست و مواظب نمازش بود و برای نماز جمعه آمادگی داشت و عید خود را گرفت چنین کسی شب‌قدر را دریافته وپاداش از پروردگار خود گرفته است .

صاحب تفسیر مجمع‌البیان می گوید که نامعین وسربسته ماندن شب‌قدربرای اینست که مردم در عبادت خدا بکوشند و همه شب های ماه رمضان را احیا بگیرند به امید ادراك شب قدر،همانطور که خداوند نماز میانه را از میان نماز های پنجگانه واسم اعظم خود را در میان اسامی و موقع اجابت دعارا در ساعت های روز جمعه مخفی داشته‌است.

از این مطلب معلوم می شود که طبرسی شب‌قدر را در میان همه شب های ماه مبارك نهفته میداند . محمد تقی بن مظفر قزوینی مقیم سمنان‌ازشاگردان میرز شیخ بهائی بوده در کتاب کفایت‌الطلاب از استاد خود درباره شب‌قدر چنین روایت می کند .

«شیخ بزرگوار ماادام‌الله‌ظله در ماه صفر سال هزار و نوزده قمری در ولایت قراباغ از توابع آران برای‌من چنین روایت کرد به سندی که در کتاب اربعین خود از ابی‌جعفر کلینی آورده است که حسن راشد از اصحاب حضرت صادق می گوید که به ابی‌عبداله علیه‌السلام گفتم : مردم می گویند آمرزش برکسی نازل می شود که در شب قدراز ماه رمضان به وظایف روزه‌داری عمل کرده باشد . حضرت گفت :

ای حسن ، قاریجا «کارگر »مزد خودرا پس‌از عمل میستاند . پس در شب عید رمضان می باشد .

فاضل قزوینی می گوید : که از شیخ امام ادام‌الله برکاته چنین شنیدم که قاریجا معرب کاریگر است‌مولف کتاب طرس من حفظ کفی که این‌مطلب از آن گرفته‌ایم برای تشخیص اصالت کلمه قاریجا بحث مفصلی ، می‌کند و احتمال میدهد که فاریجان بمعنی‌دروگر باداس فرجون باشد که در هیچ لغتی فارسی و عربی ریشه آن را ندیده‌ام یا ناریجان که آن هم بامعنی‌حدیث‌سازشی

بقیه درصفحه ۲۰

ریشه یابی فاجعه رمضان ۳

نوشته : دکتر محمد رضا صالحی کرمانی

در آن طلوع فجر خونین نوزدهم ماه رمضان...

دورنور تابیدن گرفت ، از سرزمینی‌تاریک و تهی از عدالت محمد .. صلی‌اله‌علیه‌وآله و علی .... علیه‌السلام

محمد پیامبر الهی و رسول اسلام در میان آداب و رسوم غلط جامعه آنروز رشد و نمو یافت ، ابوسفیانها را می‌دید وستمها و بیدادگریهای آنانرا .

او دلی سرشار از ایمان داشت و در پرتو همین ایمان مقدس بود که نمیتوانست در برابر بدبختیهای جامعه بدون تفاوت بماند . از غوغای آلوده بظلم شهر ، بصفای کوه پناه میبرد ، آنجا که طبیعت دست نخورده در برابرش دامن می‌گسترد . او در این صفا و طراوت غرق میشد ، حالتی مخصوص روحش را سرشار ازبینش و روشنی میکرد ، تا اینکه سرانجام چهل سال گذشت ، خدا او را مامور نجات بشریت کرد ، و او رسول و پیامبر الهی در بین مردم شد .

و به این هنگام کودکی در خاندان بنی هاشم رشد می‌یافت که از دیگر کودکان جدا بود او کودکی بود که نمیتوانست جهان را براساس بتهائی که‌ابوسفیانها بدر و دیوار خانه کعبه آویخته بودند ، توجیه و تفسیر کند.

او از پشت این دستگاه عظیم خلقت و در لابلای پدیده های بدیع طبیعت نیروئی دیگر مشاهده میکرد ، نیروئی بیکران و بینهایت . در مغز خود سیستم اجتماعی عصر خویش را که محوری ظالمانه داشت محکوم‌میکرد.

و بالاخره او کودکی استثنائی بود .

پیامبر خدا برسالت مبعوث شد ، و علی همان کودک دهساله‌ای که با مغز نیرومندش بکار داوش در مسائل خلقت و اصول اجتماع میپرداخت سایه های که رنگ افکار خویش را درمقالات آسمانی رسول اسلام بصورتی شکل گرفته و برجسته نمایان می‌یافت .

اری او در بیانات‌مکتب اسلام که‌با زبان پیغمبر به او عرضه شد انعکاسی پر درخشش از افکار رشد یافته خویش یافت ، و بیدرنگ اسلام اورد . و دفاع از آئین محمد (ص) را بعهده گرفت .

و از اینجا شورانگیز ترین حماسه بشری شروع شد حماسه‌ای که قهرمان آن علی‌بن ابیطالب است .

مکتبهائی که در جهان عهده‌دار رهبری و نجات بشریت میشوند ، هرچه هم پراوج و قدرتمند باشند تا از پشتوانه مردانی که بهتر است انانرا قهرمانان تاریخ نام نهیم برخوردار نباشند نمیتوانند نفوذ و تاثیر عمیق و چشم گیر در صحنه‌حیات بشری بجا گذاشته و بستر های موجود را تغییر دهند .

ائین اسلام مجهز بقدرت حق بود ، دینی عدالت خواه و عدالت جو بود . و با توجه به روحیه طبیعی بشر که حق و عدالت را می‌طلبد ، از زمینه پیشرفت بطور کامل برخوردار بود .

و در عین حال نیازمند به پشتوانه نیز بود .پشتوانه‌ای قوی و نیرومند ، پشتوانه‌ای که با قدرت و جسارت‌حمایت و دفاع از ائین حق را بعهده بگیرد و چون موجی خروشان اقیانوس جامعه را متلاطم و خروشان سازد . روشهای غلط موجود را ویران سازد و انگاه بروی ویرانه های تیره آن آئین جدید را بنیان گزاری کند .

و این پشتوانه ، علی بود .

اسلام منهای علی ، مکتبی بود آسمانی و مجهز بقدرت حق و عدل ، ولی این تنها برای پیشرفت کافی نبود وباید مرد حق مرد عدلی نیز باشد تا اجراء آنرا بعهده بگیرد، سایه روشن های آن را در وجود خویش تجسم بخشد و صحنه پرجلال و شکوه آنرا در صحنه حیات خویش ترسیم نماید تا بشر از روزنه وجود محسوس او به روح آئین عدل دست یابد و چشم انداز های بدیع آنرا در بهترین نقش به‌بیند .

و این مرد کسی جز علی نبود

نخستین تجلی ایمان او رادر برابر پدر مشاهده میکنیم . و از همین جا است که علی با قدرت ایمان و قدرت منطق خویش سرچشمه اسلام را بحرکت می‌اندازد و تلولوآنرادر محیط خانه پدریش ابوطالب میتاباند.

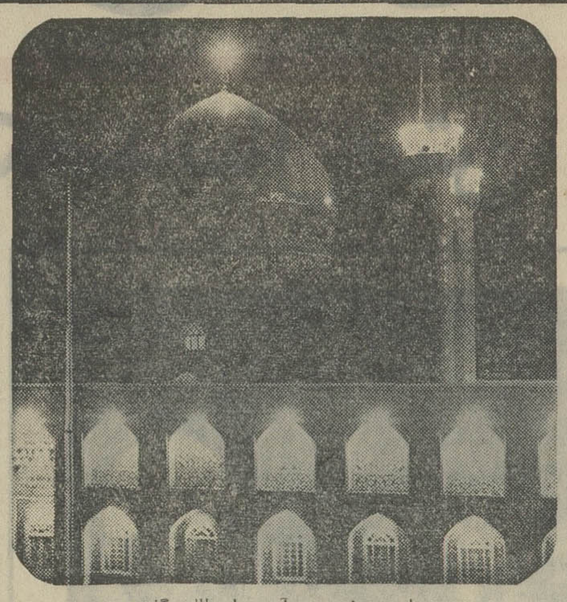

روزی علی بمحضر پدر آمد . ابوطالب گفت :

بمحمد ایمان آورده‌ای ؟

علی گفت : آری .. آری پدر

ابوطالب در همین یك کلمه دریائی از قدرت‌وعظمت ایمان نهفته دید ، کودك خود را دید که بسان‌متفکری عمیق‌وجستجوگری‌اندیشمند که پس از تلاشی‌مداوم‌وپی گیر برازی دست‌می‌یابد به‌راز آفرینش دست یافته ، سخن از خدابمیان می‌آورد . از راز خلقت ، از آن قدرتی که مغز های فرسوده رجال قوم وبزرگان مکه ازدرکش عاجزند ،ولی‌کودك ابوطالب گوئی مغزش از بستری از نور ودرجوئی سرشار از روشنائی سیر می کند که‌این‌چنین مسائل عظیم خلقت را دریافته وباقاطعیت از خداوازرسول اوسخن می گوید.

و ما می‌توانیم انعکاسی از این‌روشن‌بینی را در کلام خود علی نیز به‌ببینیم.

میفرمود:

لو کشف الغطاء مااز ددت ایمانا

اگرپرده ها به عقب رود ، حجابهای ماده از هم دریده شود ، نهان وباطن‌خلقت و راز طبیعت عریان و برهنه دربرابر چشم علی نمودارشد ، برایمان اوحتی ذره‌ای اضافه نخواهدشد ، چه آنکه علی‌دربرتو جرقه های‌مغزی خویش جهش هائی فوق‌توان‌ونیروی دیگرانسان ها بدست آورده‌بود .او حتی از پشت‌این حجابها وپرده ها حقیقت‌و خدارا میدید ، ظرف‌ایمانش بخداسرشار و لبریز بودوبه آخرین مرحله‌کمال رسیده‌بود ، کمالی والاتر و اوجی منیع‌تر برایش متصور نبودتاپس ازدریده شدن پرده هابه آن مرحله برگشاید وبه آن‌اوج ره‌یابد .

ابوطالب که‌این‌ظرفیت لبریز از عشق‌وایمان‌رامشاهده کرد، گفت:

ـفرزندم خوب کردی که‌به‌پسرعمت محمدایمان‌آوردی، دست از اوبرمدار.اوترا جز براه‌خیروصلاح وسعادت‌رهنمون نخواهدشد.

روزها گذشت‌و پیغمبر برای‌اولین‌بار خواست‌تادامنه تبلیغ‌راگسترش دهد و بانزدیکان خویش سخن از خداو رسالت‌ومحکومیت بتهابمیان آورد ، آنها را دعوت کرد، جلسه‌ای عظیم فراهم شدورسول خدا سخن آغازکرد.از خدا، از رسول ، از عدل ، ازنیکی و فضیلت وبالاخره اصول سعادت آفرین‌اسلام رابه آنها عرضه داشت‌ودر آخرکار گفت:

انی‌قدجئتکم‌بخیرالدنیا والاخره..

من برای شما خیر دنیاوآخرت‌را آورده‌ام ، ازبت‌و از ظلم برگردید ، بخداوعدل روی آورید،بنام‌خدا وعدل‌با من بیعت‌کنید.

رسول خدادر آن مجلس بت را محکوم کردواین برای مجلس نشینان سخت‌سنگین بود . مجلس‌به‌سرحد انفجار رسید ، ، غوغاو هیاهو بلند شد، جمعی‌مسخره‌می‌کردند وعده‌ای ناسزا می گفتند تشنجی سخت‌و شکننده مجلس را در هم کوبید و ناگاه‌فریادی رعدآسا فضای متشنج مجلس را قبضه کرد .نفس در سینه هاحبس شدو آن فریاد که رنگی‌ملکوتی وآسمانی داشت همچنان ادامه یافت. گفت :

ای رسول‌خدا من .. من‌باتو بیعت می کنم

بنام خداو عدل وبنام اصول اسلامی دست دردست تو می‌گذارم .این فریاد آنچنان مقتدرانه وسرشار ازایمان بود که قدرتها و عربده‌های پوشالی مجلس‌نشینان را درهم بشکست .

واین‌فریاد هم از علی‌علیه‌السلام‌بود.

و ما را آن حوصله وآن‌توان ونیرو نیست که‌قدم‌بقدم باحوادث مشعشع زندگی علی‌علیه‌السلام درطول تاریخ‌اسلام جلوبیائیم و آنهارابازگو کنیم.

نه ماو نه هیچ نویسنده‌ای وگوینده‌ای رانرسد که چنین خیال‌کودکانه‌ای در سر بپروراند و چنین‌اندیشه که گام در بارگاه فضائل علی‌بگذارد.

چه آنکه علی برای بشر موجودی ناشناخته‌است ، و همچنان ناشناخته باقی خواهد ماند .

علی برای جهان‌بزرك وجهان برای علی کوچك است.

وآنچه راکه ما در این‌سلسله مقالات درباره شاه مردان ، مولای متقیان ، سرورآزادگان ،پیشوای پرهیز کاران‌وجانشین رسول خدا علی‌علیه‌السلام می‌گوئیم و می نویسیم ، پرتوی‌است وسایه‌ایست از حقیقت و ما از علی علیه‌السلام تنهاشبحی مبهم می بینیم ، نه‌واقعیت آنرا ...

و در هر صورت از فداکاری هاو فعالیت های پرجوش وخروشش در مکه می گذریم.

مکه در آن هنگام برای رسول خدا کانون بلابود، منبع مصیبت ورنج محسوب میشد و رسول خدا ده سال در محیط نامساعدو شکنجه‌زای‌مکه بکار رسالت پرداخت و تنهاکسی که‌در همه‌جاو در همه‌حال‌یارو یاور رسول‌خدا بودوبسان سپری پولادین از موجودیت رسول خدا و ازجان پیغمبر دفاع می‌کردعلی‌بود.

ده سال گذشت و زمان هجرت فرا رسید .

نه .. دیگر نفس گرم پیغمبر در دل سرد و سنگ مکه‌ئیان نمیتواند اثر داشته باشد .

باید محیط را عوض کرد و باید شعاع نورعدل‌اسلام را بسوئی دیگر تاباند ، بسوی مدینه و رسول خدا مامور شد که از مکه بمدینه رود ...

چهل آدمکش از زبدترین جوانان عرب انتخاب کرده بودند که درآنشب رسول خدا را دربسترش بقتل برسانند . خانه وحی‌درمحاصره آدمکشان‌بود و بایدپیغمبر این خط محاصره را بشکند و از منزل خارج شود تا بسوی مدینه رود .

و برای اغفال دشمن لازم بود که بستر رسول خدا تهی نماند و آدمکشان بگمان اینکه رسول خدا هنوز در بستر خوابیده است فعالیت تروریستی خود را زودتر از موقع مقرر بانجام نرسانند .

ادامه دارد

تسلیت

باقلوب مملو از تاثر وتاسف درگذشت شادروان ، سیدرضا بحرینی معاونت بانک سپه را بعموم بازماندگان آن فقید سعید بویژه همسر محترمه وفرزندان گرامی ودوستان و آشنایان آن رادمرد وارسته تسلیت عرض وخود را در این اندوه بزرگ‌شریک وسهیم میدانیم.

کارکنان اداره اعتبارات کل ـ بانک سپه
آ ـ ۱٦۹٤۹

سرکار خانم شعیبی و آقای کامیاب
بانهایت تاسف مصیبت وارده را تسلیت میگوئیم .
خانواده سلام‌اللهی
آ ـ ۱٦۹٤۱

سرکار سرهنگ ستادعلی اکبر واحدی
بانهایت تاسف مصیبت وارده را تسلیت عرض نموده بقاء وجود جنابعالی وخانواده محترم را از خداوند مسئلت داریم.
سرهنگ سلطانپور ـ سرهنگ جلیلوند ـ سروان رکنی ـ سروان رجبعلیان ـ سروان مستعان ـ درانی ـ شفادی ـ زنجانی.
آ ـ ۱٦۹۳۵

جنابان آقایان محمدعلی سیگاری و محمدعلی باقرزاده
بانهایت تاسف و تاثر درگذشت ناگهانی آقای اسماعیل سیگاری را تسلیت عرض نموده سلامتی‌وبقاء عمر آن‌خانواده محترم را از خداوند متعال آرزومندیم .
کارکنان شرکت سهامی هیرش ایران
آ ـ ۵۵۳۷۸

آقای فریدون فرمان‌آرا
مصیبت وارده را تسلیت عرض نموده سلامتی جنابعالی و خانواده محترم را آرزومندیم .
طرح آبیاری دشت قزوین
آ ـ ۵٤۹۵۰

سرکار سرهنگ دکتر صدریان
فوت نابهنگام والده مکرمه را از طرف خود وهمکارانم تسلیت عرض می نماید .
مراغه ـ پادگان رضاپاد ـ سرهنگ کرمی‌فر
آ ـ ۵٤۹٦۸

استاد گرامی سرکار خانم ایزدخواه
مصیبت وارده را به شما و خانواده محترم تسلیت عرض نموده بقاء عمر شما را در راه خدمت به همنوعان از خداوند بزرگ خواهانیم
دانش آموزان سال چهارم ادبی دبیرستان پروین ـ اعتصامی قم
آ ـ ۵٤۹٦٦

آقای محمدعلی سیگاری و برادران باقرزاده
هیئت مدیره و کارمندان شرکت سهامی شبدیز «خاص» با اندوه فراوان درگذشت نابهنگام آقای اسماعیل سیگاری را به آن جنابان و خانواده محترمتان تسلیت عرض نموده و سلامت و بقای عمر خانواده محترم آن شادروان را ازخداوند متعال خواستارند .
آ ـ ۵۵۳۸٤

آقای محمد اخوان همکار گرامی
مصیبت وارده را بشما وخانواده محترمتان تسلیت عرض می‌نمایم .
ارجمندی ـ وصلی ـ باقری ـ سعودی‌فر ـ فرهمند ـ مستولی ـ شادان ـ همینی‌یان ـ کریملو ـ رنجبر ـ محور ـ قربانی ـ احمدی ـ دارستانی ـ مجیدی ـ مقدسی.
آ ـ ۵۵٦۰٤

بانوان ساره خانم و محترم خانم
و آقایان مهندس خلیل طالقانی ـ دکتر پرویز طالقانی مهندس احمد طالقانی
با شرکت در غم عزیز از دست رفته تسلیت ما را بپذیرید .
دکتر کریم پویا ـ بانو نیره پویا ـ کاوه پویا ـ کتایون پویا
آ ـ ۵۵٦۳٦

آقای حسین میومچیان
باکمال تاثر و تاسف مصیبت وارده را تسلیت‌گفته بقای‌عمر و سلامتی خانواده محترم را از درگاه ایزد متعال خواستاریم .
کارکنان شرکت کمپرسورسازی ایران
آ ـ ۵۵٤۲۲

جناب آقای دکتر ضیغمی‌فر
معاون محترم آموزش و پرورش ناحیه ۹
باتر فراوان درگذشت پدر گرامی را بحضور عالی تسلیت غرض مینماید.
دبستان عباس پرویز ، نیر خراسانچی
آ ـ ۱٦۸۸۷

جناب سرهنگ ناصرقلی شیرانی ـ جناب سرگرد منصور شیرانی
بانهایت تاسف مصیبت وارده را بشما و فامیل محترم تسلیت عرض نموده و خود را در غم شما شریک میدانم .
آبادان ـ منصورشاهین
آ ـ ۵٤۹۹۰

جناب سرهنگ حمید ایزدخواه
از خبر جانگداز درگذشت جوان ناکام آقای مهندس محمد ایزدخواه فرزند عزیزتان بسیار متاثریم . این مصیبت بزرگ را بشما و خانواده محترمتان تسلیت می گوئیم .
منصور کلانتری ـ ملکزاده ـ سرهنگ سام ـ سرهنگ‌اشرفی ـ مانولیان.
آ ـ ۵۵٤٦۰

جناب آقای دکتر ضیغمی معاونت محترم آموزش و پرورش ناحیه ۹
باکمال تاسف درگذشت پدر گرامیتان را تسلیت عرض‌نموده وخود را در غم شما شریک میدانم .
عزت‌الله منصوری و خانواده
آ ـ ۵۵٤۵۸

خانواده محترم پهلوان‌پور
باکمال تاسف و تاثر درگذشت علی پهلوان‌پور را به بازماندگانش تسلیت عرض نموده و خود را در غم شما شریک میدانم .
کرج ـ عباس نجیب‌زاده
آ ـ ۵٤۹۸۸

خانواده محترم ایزدخواه ـ مهرداد عزیز .
مارا در غم خود شریک بدانید .
دانشجویان سال دوم مهندسی دانشکده‌نفت‌آبادان
آ ـ ۵٤۹۹٤

جناب آقای دکتر ضیغمی معاونت محترم ناحیه ۹ تهران
مصیبت وارده را به آن جناب تسلیت عرض می نمائیم .
گروه فرهنگی رابعه
آ ـ ۵۵٤٤۰

با اندوه فراوان درگذشت شادروان رضا بحرینی معاونت بانک سپه را به بازماندگان فقید سعید تسلیت میگوید .
کارکنان اداره کل ساختمان وتاسیسات‌بانک سپه
آ ـ ۱٦۹۰۱

سرکار سرهنگ دوم واحدی
بانهایت تاسف مصیبت وارده را تسلیت میگوئیم .
صمد ابطحی ، عبداله پهلوان ، باقر نورخمامی ،امیرعلیاو، تیمور وثوقی ، علی‌نیک‌بین
آ ـ ۱٦۹۳۷

سرکار سرهنگ دوم واحدی
بااندوه فراوان درگذشت پدر گرامیتان را از سوی خود و همکارانم تسلیت گفته صبر وشکیبائی بازماندگان را از درگاه آفریدگار یکتا خواستارم.
سرلشگر صدری

همکار محترم جناب آقای دکتر غلامعلی مبصری
درگذشت برادرعزیزتان را تسلیت گفته بقاء عمر و سلامتی شمارا از خداوند متعال خواستارند.
دکتر یژوهی ـ دکتر مهینی ـ دکتر مصاحب ـ دکتربیدل ـ دکتر یغمائی ـ دکتر مالک ـ دکتر نیری ـ دکتر شهروینی ـ دکتر فریده حسنی ـ دکتر نوریان ـ دکتر اوصیاء ـ دکترزمانی ـ دکترعامری ـ دکترجاودان ـ دکتر کسائی ـ دکتر جهانگیری ـ دکترقاضی‌نیا ـ دکتر مهران ـ دکترمحسنیان ـ دکتر بیژن ـ دکتر ارشاقی ـ دکترواعظ زاده ـ دکترمیر ـ دکتراوانسیان ـ دکترحکیمی ـ دکتر سیاهپوش ـ دکتر بهنژاد ـ دکترغفاریور ـ دکتر فروزان ـ دکتر صاحبقرانی ـ دکترگل پیکرراد ـ زمانی‌زاده.

جناب آقای مهندس فرمان آراء
درگذشت پدر ارجمند جنابعالی را صمیمانه تسلیت عرض نموده سلامتی و سعادت شما و خاندان محترمتانرا از یزدان پاک مسئلت دارد .
محمد نظری
آ ـ ۱٦۹۲۹

فوت جانگداز دوست نازنینم حاجی علی‌اکبر اعلائی را بخاندان محترم اعلائی و روحی بخصوص به‌همسر وفرزندان انمرحوم تسلیت عرض نموده ضمن ابراز تاسف و تاثر صبر و شکیبائی آنخاندان محترم را از خداوند بزرگ خواهانیم .
بهشهر ـ علی‌نوبخت وبانو
آ ـ ۵٤۹٤٦

آقایان محمدعلی سیگاری وبرادران باقرزاده
هیئت مدیره و کارکنان شرکت منتخب بامسئولیت‌محدود ضمن تاسف فراوان درگذشت‌جوان ناکام‌آقای اسمعیل‌سیگاری را به آن‌جنابان تسلیت گفته و بقاء عمر وسلامتی خانواده‌آن شادروان را از خداوند متعال خواهانیم .
آ ـ ۵۵۳۸۲

آقای محمدعلی سیگاری و بانو
با قلبی پراندوه وتاسف فراوان درگذشت نابهنگام‌فرزند عزیزتان آقای اسمعیل سیگاری را تسلیت میگوئیم وازخداوند متعال می‌خواهیم که صبر جمیل به آن خانواده محترم‌مرحمت فرماید .
سلیم قرعین و بانو
آ ـ ۵۵٤۰۰

جناب آقای اسکندر اریه
جناب آقای اسکندر ارمیه
بانهایت تاسف مصیبت وارده را تسلیت گفته وسعادت و بقای عمر جنابعالی و خانواده محترمتان را از خداوند متعال مسئلت میداریم .
شرکت ترانس آریا
آ ـ ۵۵٤٦۲

آ ـ ۱٦۹۳۷
جنابان آقایان خلیل ـ احمد ـ پرویز طالقانی
درگذشت پدر بزرگوارتان را از صمیم قلب تسلیت می‌گویم
امیرامین
آ ـ ۵۵۵۷۲

شرکت آی ـ بی ـ ام ـ ایران
با اندوه فراوان درگذشت جناب آقای رضا ضیائی احمدی نماینده محترم مجلس شورای ملی و برادر گرامی آقای احمد ضیائی احمدی را از صمیم قلب تسلیت گفته بقاء عمر و سلامت خانواده محترم آن شادروان را از خداوند متعال خواستار است .
کارمندان شرکت آی ـ بی ـ ام شعبه ایران
آ ـ ۵۵۵۹٦

جناب آقای جواد بهادرخان
بانهایت تاسف درگذشت شادروان پدر بزرگوارتانرا تسلیت عرض نموده سلامتی و بقای کلیه بستگان گرامی را از خدای بزرگ خواستاریم .
ذوب‌آهن حوزه بافق ـ پرتوی ، کسائی ، نصرتی ، ملکزاده ، بیشه‌بیان ، حاجی زاده ، نعیمی
آ ـ ۵۵٦۳٤

جناب آقای دکتر بحرینی
بانهایت تاسف فوت‌جان گداز مرحوم‌مغفور ابوی گرام را بجنابعالی و خاندان محترم تسلیت عرض بقاء عمر آن فامیل گرامی را از خداوند متعال مسئلت مینماید .
جواد رجائی پور و کارکنان بانک سپه شعبه فارابی
آ ـ ۱٦۹۱۵

بانهایت تاسف و تالم درگذشت شادروان سید رضا بحرینی معاونت بانک سپه را به حضور هیئت محترم مدیره بانک سپه و عموم بازماندگان آن فقید سعید مخصوصا همسر محترمه و فرزندان گرامی آن مرحوم تسلیت عرض‌مینماید .
رئیس و کارکنان بانک سپه شعبه مرکزی
آ ـ ۱٦۹۰۵

جناب آقای دکتر حمید بحرینی
کارکنان و رئیس بانک سپه شعبه بازار با کمال تاثر فقدان مصیبت زای وارسته مرد خدا جنت مکان جناب آقای سید رضا بحرینی معاون کل بانک سپه را بجنابعالی وخاندان محترمتان تسلیت عرض مینمایند .
رئیس و کارکنان بانک سپه بازار
آ ـ ۱٦۹۰۷

دوست ارجمند جناب آقای دکتر حمید بحرینی
بااندوه و تاسف فراوان درگذشت پدر ارجمند جنابعالی راتسلیت عرض نموده‌وبرای سرکار و سایر بازماندگان‌موفقیت و سلامتی آرزومندم .
علی اکبر یثربی
رئیس بانک سپه شعبه شاهرضا
آ ـ ۱٦۹۰۹

جناب آقای دکتر حمید بحرینی و خانواده محترم بحرینی
باکمال تاسف و تالم درگذشت پدر بزرگوارتان مرحوم رضا بحرینی معاونت بانک سپه را بجنابعالی و خانواده جلیل تسلیت عرض نموده بقاء عمر شما و خانواده محترم را از درگاه خدای بزرگ خواستاریم .
رئیس وکارکنان بانک سپه شعبه خیام
آ ـ ۱٦۹۱۱

ضایعه درگذشت‌مرحوم رضا بحرینی معاونت بانک سپه‌را بخاندان آن‌مرحوم مخصوصا جناب آقای دکتر حمید بحرینی تسلیت عرض مینمائیم.
رئیس و کارکنان بانک سپه ۲٤ اسفند
آ ـ ۱٦۹۱۳

درگذشت نابهنگام مرد نیکوکار شادروان رضا بحرینی را به‌خاندان ارجمند بحرینی و نقیب السادات صمیمانه‌تسلیت میگوئیم و خود را در این اندوه بزرگ شریک میدانیم .
مهین و بهمن بوستان
آ ـ ۵۵۵۰۸

جناب آقای مهندس غلامعلی مهاجر
مصیبت وارده را به جنابعالی و خانواده محترم تسلیت می گوئیم .
کارکنان اداره کل اکتشاف ـ شرکت ملی نفت‌ایران
آ ـ ۱٦۹۵۳

سرکار سروان بهروز بشیری
تسلیت من و همکارانتان را بپذیرید
امیر حسین شهردار
آ ـ ۱٦۹۵۵

جناب آقای دکتر بحرینی
ضایعه تاثر انگیز درگذشت شادروان رضا بحرینی معاونت کل بانک سپه را بعموم بازماندگان آن مرحوم تسلیت عرض نموده بقاء عمر و سلامت خانواده محترم آن شادروان را از درگاه خداوند متعال خواستاریم .
کارمندان بانک سپه شعبه بوعلی
آ ـ ۱٦۹۱۷

جناب آقای دکتر حمید بحرینی
ضایعه تاثر انگیز درگذشت شادروان رضا بحرینی معاونت کل بانک سپه را بعموم بازماندگان آن مرحوم تسلیت عرض نموده بقاء عمر وسلامت خانواده محترم آن شادروان رااز درگاه احدیت خواستاریم .
کارکنان بانک سپه شعبه سعدی شمالی
آ ـ ۱٦۹۱۹

آقای فریدون سعادت و آقای حمید سعادت
کارمندان حسابداری سازمان رادیوتلویزیون ملی ایران درگذشت پدر گرامیتان را تسلیت میگویند .
آ ـ ۵۵۵۰٦

خانواده های محترم سیگاری و باقرزاده
با کمال تاسف و تاثر مصیبت وارده را تسلیت گفته سلامت و بقای آن خانواده های محترم را از خداوندمتعال خواستارم .
جواهری شرکت میتروال
آ ـ ۵۵۵۱۸

دوست ارجمند سرکار ستوان‌یکم کریمخانی
فرمانده محترم یکان ژاندارمری کلات
مصیبت وارده را از صمیم قلب تسلیت عرض مینمائیم
سرگرد کلانتری ـ حاج‌علی کلانتری ـ عباس عزیزی
آ ـ ۵۵٦۱٦

سرکار علیه خانم پروانه شکوهیان همکار گرامی
با نهایت تاسف مصیبت وارده را تسلیت عرض نموده صبر جمیل و بقاء عمر بازماندگان را از خداوند متعال خواستاریم .
از طرف کلیه کارکنان دبیرستان شاهدخت ـ فرنگیس‌امانی
آ ـ ۵۵۵۱٤

جناب آقای دکتر حمید بحرینی
با نهایت تاثر و تالم ضایعه درگذشت پدر گرامیتان را تسلیت عرض نموده بقاء عمر خاندان محترمتان را از درگاه ایزدی خواستاریم .
از طرف کارکنان بانک سپه منطقه اصفهان ـ دیهیم
آ ـ ۵۵٦۲۲

ویژه پایان هفته

جسدی تازه

از دوهزار و یکصد سال پیش

باستانشناسان چینی جسد مومیائی زنی را که دوهزار و یکصد سال از مومیائی شدن آن میگذرد پیدا کرده‌اند این جسد چنان صحیح و سالم نگاهداری شده که بنظر میرسد نسجهایش هنوز خاصیت ارتجاعی (الاستیسیته» خود را حفظ کرده ورگها عموما رنگ طبیعی دارند .

این جسد برخلاف مومیائی های مصریان در یک مایع سرخ رنگی غوطه‌ور است و در سه‌تابوت و سپس سه صندوق خارجی که داخل همدیگر رفتند ولی بوسیله ذغال چوب و آهک از هم جدا هستند نگهداری شده . مومیائی را در عمق بیست متری زمین نزدیک شهر « شانگشا» پایتخت ایالت هونان حفظ کرده‌اند .

باستانشناسان از داخل تابوت‌ها و صندوق‌ها بیش از هزار شیئی مختلف از عروسک و پارچه های شبیه زری ابریشم ، ظروف مختلف ، ذخیره غذائی ، مواد عطاری ، و یک سیتار ۲۵ سیمی (آلت موسیقی) و آلات دیگر موسیقی پیدا کرده‌اند .

از : خبرگزاریها

هوای آلوده و سرطان

مرگ و میرهای سرطانی بین سپاهیوستان امریکائی دائما رو به افزایش است در عرض هیجده سال اخیر از هر یکصد هزار سپاهیوست که قبلا ۱۳۸ نفر مبتلا به سرطان میشدنداکنون این رقم به ۱۸۳ افزایش یافته و حال آنکه این افزایش در سفید پوستان کمتر بوده یعنی‌از۱٤۹نفر به ۱۵٤ نفر(در هریکصد هزار نفر) رسیده‌است .

انجمن مبارزه با سرطان امریکا معتقد است این مرگ ومیر اضافی در سیاهپوستان صرفا بعلت محیط زیست آنها است مخصوصا در محلاتی که هوای آن بسیار آلوده است بعلاوه تعدادی از سیاهپوستان در تماس دائم با مواد شیمیائی سرطان زا هستند و لذا بسرطان مبتلا میشوند .

گفتگوی موشها

موشهای صحرائی و موشهای خانگی و بسیاری از جوندگان دیگر بوسیله « مافوق صوت» یعنی اصوات ماورای صوتی با همدیگر ارتباط پیدا میکنند موشی که مغلوب پنجه موش قویتر شده باشد با صدائی که شدت آن ۲۲ « ک. ه . ز » است‌تقاضای بخشش میکند به موشی که حمله کرده با صدای ۵۰ک. ه .ز . قدرت و برتری خود را نشان میدهد.

تحقیقات زیست شناسان امریکائی ثابت کرده که موش نر بعد از جفتگیری صداهای ۲۲ « ک . ه. ز» از خود بیرون میدهد که شبیه دعاهای زیر لب است .

کشف این صدا های مافوق صوتی ممکن است راههای تازه‌ای برای بدام انداختن آنها بگشاید مثلا اصواتی پخش کرد که موشها را به تله بکشاند .

رادیوالکترونیکی بجای رادیو ترانزیستوری

درصنایع الکترونیکی بازار رادیوی اتومبیل‌بسیار داغ‌است در حالیکه بازار رادیوی ترانزیستور سال بسال کاهش می‌یابد ، کما اینکه در سال ۱۹۷۱ هفت در صد نسبت به سال ۱۹۷۰ کاهش داشته است واما از میان انواع رادیو های اتومبیل بعضی مدل ها وجود دارد که بیش از سایر انواع آن خریدار دارد از جمله مدل های تازه‌ایست که خوددارای باطری جداگانه است و به میل راننده بهر کجای اتومبیل که بخواهد نصب میکند و پس از پیاده شدن از اتومبیل رادیو را برداشته و همراه خود میبرددر طول مدتیکه رادیو در اتومبیل نصب است از باطری اتومبیل استفاده میکندولی همینکه‌راننده آنرا همراه‌خود بخارج اتومبیل ببرد از باطری خود رادیو استفاده میشود .

این نوع رادیو برای گردش ایام تعطیل‌و پیک‌نیک مناسبترین رادیو است.

هرسال ۵ درصد به قیمت اتومبیل افزوده میشود

کمیسیونی که تحت نظر «روژه کوکان» مهندس‌مشاور اداره کل پلها و راههای شوسه فرانسه‌در باره‌وسائل ایمنی تشکیل شد در گزارش نهائی خود نوشته است :

« اتومبیلی که اطاقش محکم باشد سپر هایش‌تقویت شده باشد محل بنزین آن محفوظتر باشد و بالاخره اتومبیلی که «خوش دست » و روان باشد و راننده برآن کاملا مسلط بوده و وسائل ایمنی در آن بنحو کامل تعبیه شده باشد ۲۵ درصد از سایر اتومبیلها گرانترتمام خواهد شد.

بعلاوه طبق نظرکارشناسان قیمت اتومبیل از سال ۱۹۷۵ تا ۱۹۸۰ بطور مشروط‌هر سال پنج درصد نسبت به سال‌قبل افزایش خواهد یافت مشروط بر اینکه دولت نظرات کارشناسان را اعمال کند .

لیکن برای جلوگیری از کشت و کشتار اتومبیلها در جاده‌ها (در سال ۱۹۷۱ در کشور فرانسه به تنهائی شانزده هزار نفر بر اثر تصادفات اتومبیل جان سپرده‌اند)تنها اصلاح اتومبیلها کافی نخواهد بود . و در چهارمین کنگره بین‌المللی حوادث و عبور و مرور که در پاریس تشکیل گردید و هشتصد متخصص در آن شرکت داشتند بار دیگر تایید شد که قسمت اعظم حوادث و سوانح جاده‌ها بعلت خطاهائی است که آدمها مرتکب میشوند .

فیگارو

یك زن و دو مرد ۷روز در غاریخی

یکزن و دومرد وارد یک غار یخی‌در ارژانتیه (کوهستان‌مون‌بلان) شدند و قرار است ۷روز درآنجا باقی بمانند آنها بادنیای‌خارج فقط توسط یک تلفن ارتباط دارند .آنها میخواهند زندگی طولانی درغار یخی رابررسی کنند .در عکس بانوسوزی پکوئی(سمت چپ)و وهمراهان‌اورا مشاهده میکنید.

تازه‌های علم و دانش

وسیله جدید برای جلوگیری از حریق انباریونجه

در مواردیکه یونجه تازه و تر به‌انبار منتقل گردد ، پیوسته خطر خودسوزی و حریق در میان هست ، زیرا طی ده روزاول روند شدیدی از عفونت و کپک‌زدگی درآن بوقوع می‌پیوندد که حرارتی تا ۲۸۰ درجه سانتیگراد بوجود می‌آورد. حال اگراکسیژن بحوالی نامبرده نفوذ کند ،فورا شعله‌هائی زبانه میکشد .

برای مقابله بااین‌خطر، اکنون‌گرماسنجی ساخته شده که میله چهارمتری آن ازالیاف شیشه است و در سرآن یک گرماسنج الکتریکی قرار دارد . سوند مذکور طوری ساخته شده است که ، برای سنجش گرما فقط تا ده دقیقه وقت لازم خواهد داشت .

**

درخت چینی دربولوار ـ های بزرك

یکی از کارخانجات چینی‌سازی فرانسه دست بابتکار جالبی زده و در بلوار «هوسمن» یك درخت کارگذاشته که تنه و شاخه‌هایش فولادی است و بجای برك انواع و اقسام بشقاب بدان آویخته است . این بشقابهارا «کاردن» و «دالی» نقاشی کرده‌اند تا بدینوسیله نظر جوانان نوداماد و تازه عروس را که نوخانمانند جلب کند .

چنانچه این‌ابتکار ثمربخش باشد، جنگلی از اینگونه درختان در شهرهای بزرك و پایتخت‌های ممالك جهان‌بوجود خواهد آمد .

«مینی ریش تراش» برای سبیل

بتازگی در امریکا ریش‌تراشهای کوچکی به بازار آمده که مخصوص تراشیدن اطراف «فاوری» (فاوری‌یعنی ریشی که فقط در نوك چانه‌میگذارند) و سبیل است چه‌سبیل و «فاوری» روز‌ـ بروز بین جوانان بیشتر شیوع می‌یابد.

چون تابحال وسیله‌ای برای اصلاح و میزان کردن‌سبیل وفاوری‌نبود، جوانان امریکا با مشکلاتی روبرو میشوند اما امروزه با پرداخت چهل‌وپنج تومان‌یکی از این دستگاه ها را خریداری کرده و براحتی سبیل وفاوری خود رااصلاح میکنند .

مسواکهای جدید با خمیر دندان

برای اولین‌بار مسواکهائی در انگلستان به‌بازار آمده که لابلای آن و حتی موهای آن آغشته به‌ماده مخصوص ضد میکروب های دهان و دندان است و کار خمیردندان را میکند البته بایک بار شستن دندان باید مسواک را دور انداخت و این مسواک مخصوص مسافرت و پیک نیک است وهر چندتای آن برنگهای سبز و قرمز و آبی وزرد دریوششی بسته‌بندی شده که در موقع احتیاج یکی از آنها را بیرون میکشند وپس‌از شستن دندان آنرا بدور میاندازند باوجود چنین‌مسواکی برای روزهای‌مسافرت دیگر نیازی‌به بردن خمیر دندان نیست و بعلاوه میتوان آنرا در جیب یادر کیفدستی نهاد قیمت یکبسته پنج‌عددی آن سی‌ریال است .

جوهر ثابت مخصوص خودنویس

یکی از شرکتهای کالیفرنیاخودنویس مخصوصی به بازار عرضه کرده که محتوی جوهر ثابت است که هرگزحتی از روی شیشه و سرامیك پاك نمی‌شود و در حرارتی معادل یکهزار درجه سانتی‌گراد ثابت است . این جوهرفعلا با دورنك زرد تیره و زرد شفاف ساخته شده و بعید نیست بعدها به رنك های دیگری نیز عرضه شود . از این‌جوهر میتوان روی مواد پلاستیکی و فلزات استفاده کرد .

فعلا قیمت یك خودنویس آن یکصد و پنجاه تومان است .

از مطبوعات جهان

سینما تخت جمشید
نمایش دهنده بهترین فیلمهای سال
از عصر ۳ شنبه ۹ آبان
از عشق مردن
رنگی ـ آناژیراردو

منقارمصنوعی جان ماهیخواری را نجات داد

در لندن مرغ ماهیخواری که نیمه موفانی منقارش را از دست داده و قادر به غذا خوردن نبود چند روزی بود که در حالتی بین مرگ و زندگی بسر میبرد تاسرانجام بحال مرگ در گوشه‌ای از پارک لندن‌افتاد حیوان‌مشرف بموت را از آنجا به‌جمعیت حمایت حیوانات منتقل‌کردند دو استاد دندانپزشکی بنام های پروفسور مکو پروفسور ادوارد با ماده پلاستیکی نیمه منقاری بطول سی سانتیمتربرای حیوان‌ساختند ودر محل اصلیش نصب کردند .

چند لحظه بعد حیوان‌شروع به خوردن غذا کرد حیوان در طول عمل با دندانپزشکان همکاری کامل کرد و موقع رفتن حقشناسی خود را با چند بار بهم زدن منقار خود به ناجیانش نشان داد .

دندانپزشکان معتقدندمنقار مصنوعی پلاستیکی عینا همان وظائف منقار اصلی را انجام خواهد داد و حیوان از این بابت کمبودی احساس‌نخواهد کرد .

فرانس سوآر

کمیسیون مواد مخدر

تقاضای لغو مجازات استعمال ماری جوانا را کرد

اخیرا از طرف کمیسیون مواد مخدر گزارشی در باره ماری‌جوانا بر کنگره امریکا تقدیم گردید در این گزارش از کنگره تقاضا شده هرچه زودتر مجازاتهای سابق در باره دارندگان و مصرف کنندگان این ماده‌مخدر قانونا ملغی گردد .

اعضا کنگره که این گزارش راتنظیم کرده‌اندمعتقدند قبل از انتخابات قانونگذاری این دوره بعید بنظر میرسد قانونی در این باره بتصویب برسددر پایان گزارش‌پیشنهاد شده که حبس و جریمه های سابق در باره دارندگان و مصرف کنندگان حشیش و همچنین تفتیش منازل و تنظیم صورتمجلس برای جرم مشهود در این باره بکلی ملغی گردد و فقط بیک جریمه یکصد دلاری برای دارندگان و مصرف کنندگانی که در انظار عمومی مصرف میکنند اکتفا شده است در قانون جدید برای سیگار های محتوی حشیش علامت یا نوشته چاپی مخصوصی در نظر گرفته شده که از سیگار های معمولی تمیز داده میشوند .

تنها سئوالی که مطرح است اینستکه اعضای کمیسیون کنگره گزارش خود را هرچه اساسی تنظیم کرده‌اند که چنین بخشش و دست و دلبازی از خود نشان داده‌اند؟ اگر می‌بینیم تهیه و مصرف الکل در کشور های جهان (باستثنای کشور های مسلمان) باوجود زیانهائی که‌برای سلامت فردی و اجتماعی دارد قانونی شناخته شده بدانمعنی نیست که ماری جوانا یک مخدر « صغیرو نابالغ » تلقی گردد برعکس ماری جوانا هم مثل سایر مواد مخدر باعتیاد میکشاند و به سلامت عقل و فکرآسیب میرساند میتواند عامل خرابی دستگاه تنفسی بخصوص ریتین گردد خطر بزرگتر آن که مورد قبول مقامات صلاحیتدار قرار گرفته اینستکه ـ انسانرا با مصرف ماده مخدر بطور کلی آشنا میکند و این آشنائی سبب میشودکه مصرف کننده پس از چندی بسراغ مخدر قویتر ازمشتقات تریاک برود .

باری در این موقع که بسیاری از کشورها و بخصوص خود امریکا مصرف الکل را در پاره‌ای موارد بکلی ممنوع کرده‌اند (مانند موقعیکه انسان در حال رانندگی است) جای تاسف است که یک کمیسیون حاکمه در کشوری پیشرفته مصرف ماری جوانا را آزاد کند.

مطبوعات جهان

بقیه ازصفحه ۱۹

تحقیقی درباره شب قدر

ندارد . بنابراین قاریجا معرب کاریکار صورت پهلوی کارگر فارسی است که کاف دوم آن قدری لطیف و نزدیك به گاف تلفظ گشته و در تعریف به جیم بدل شده است .

از این بحث نتیجه می گیریم که در یکی از احادیث شیعه کلمه کارگر بصورت معرب قاریجار وارد است و از مضمون حدیث زمینه‌ای برای پرداخت مزدکارگر بدست می آید و می توان از آن دو دریافت که تاخیر درپرداخت مزدکارگر شرعا جایزنیست.

علاوه برآنچه درباره شب‌قدر گفته شد این روایت شب بعد از روز آخر رمضان را هم به رمضان ملحق میکنید و در این مورد تنهاست که به اسلوب غربیان شب‌عید فطر که بعد از روز آخر رمضان است هم در حکم شب های رمضان قرار می گیرد .

در خاتمه امیدواریم این گفتار ما که به مناسبت تصادف بایکی از شب های قدر به عرض خوانندگان روزنامه می رسد پیش خدا و بندگانش از فیض قبول برخوردار گرد .

این زمین کهنسال
دو راه برای دور زدنش وجود دارد.

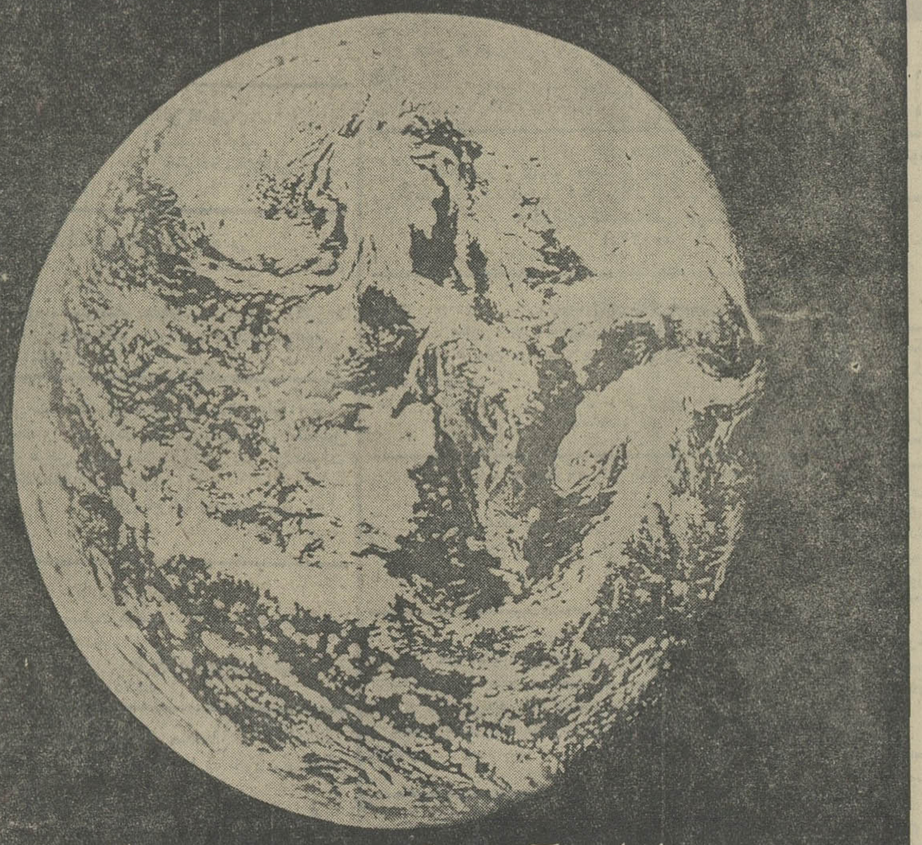

هر دو با پان آمریکن و هر دو با ۷۴۷
(هر روز در هفته)
پرواز جهانی شماره (۲) ۷۴۷ راه شرق از نیویورک
پرواز جهانی شماره (۱) ۷۴۷ راه غرب از لوس آنجلس
نیویورک لندن فرانکفورت استانبول فرودگاه تهران بانکوک هنگ کنگ توکیو هونولولو لوس آنجلس

۲۵ سال پیش ما اولین سرویس هوائی دور دنیارا آغاز کردیم. و اکنون چون ما بیش از دو برابر خطوط هواپیمائی دیگرجت ۷۴۷ داریم ، شما تقریباً هرروز هفته‌که بخواهید میتوانید در هریك از شهرهای فوق به‌یکی ازسوپرجت‌های ۷۴۷ ما برسید واز راه شرق یا غرب پرواز کنید.

جت های دوردنیای ۷۴۷ پان‌آمریکن هر ۱۱ دقیقه مسافر سوار و پیاده میکنند.

بعدازجت‌های ۷۰۷ ما ، ۷۴۷ تنها راه پرواز است‌که بیشتر بیك سالن پذیرائی میماند تایك هواپیما ، ازغذای کشوری که برفراز آن پرواز میکنید لذت میبرید، یك یا دو فیلم می‌بینید، بانتخاب از ٦ کانال ، موسیقی استریو گوش میدهید، میتوانید آزادانه در راهروهای عریض قدم بزنید . وبرای مسافران درجه یك، سالن کوکتلی‌هم درطبقه بالا وجود دارد.

برای اطلاعات بیشتردرمورد پروازهای دوردنیای ۷۴۷شماره ۱ غربی وشماره ۲ شرقی پان‌آمریکن ، یااطلاعات دیگر لطفاً بما تلفن بزنید.

* ۲/۵۰ دلارهزینه گوشی

Pan Am

تهران : خیابان شاهرضا نبش ویلا ، تلفن : ۵ - ۸۳۲۰۵۱

هر کشوری یك خط هواپیمائی دارد، و دنیا یك پان آمریکن.

بخدای کعبه که رستگار شدم

بقیه ازصفحه ۵

وشیمانی چنان وجودش رافرا گرفت که خواست از مسجد بگریزد ، اما ، مشاهده چادر قطام او را از اینکار بازداشت.

شکوه شهادت

شب بود ، تیرگی بود و پلیدی بود ... عرش‌می گریست وفرش می لرزید .علی‌به مسجد کوفه نزدیك می شد. ابن‌ملجم می رفت تا تسلیم خواب گردد. شبیب‌کندی صدای گام های استوار علی را شنید و فریاد زد :

یا ابن‌ملجم ! شتاب کن،شتاب کن درانجام مقصودت که‌نزدیك است سفیدی صبح تورا رسوا کند .

حجربن عدی (از اصحاب حضرت علی) این سخن‌راشنید و هراس‌آلود از درمسجدبیرون رفت تا مولای خویش را از توطئه آگاه کند . اما او از یك در بیرون رفت و علی از در دیگر مسجد وارد شد . رهبر عالم اسلام نگاهی به سراسر مسجد انداخت . توطئه‌گران تعداد کمی از چراغ های‌مسجد را روشن نگه‌داشته‌بودند . و مخصوصا در اطراف محراب از روشنائی مطلقا اثری نبود .

مولای متقیان بر قاتل خویش نیز نظر افکند بی آنکه در آن نگاه کینه‌ای باشد ، سهل‌است در نگاهش شفقت نیز موج می زد . و این فقط علی است که حتی بر قاتل خویش مشفق است !!

علی بسوی محراب رفت ،سر بر آستان خدا سود ، و تا مومنان بیایند و گزاردن نماز آغاز شود با معبود خویش که وصالش را هر لحظه نزدیك و نزدیکتر احساس می کرد به راز ونیاز پرداخت . مسجد سرانجام از جمعیت لبریز شد . روحانیت وجود مقدس علی ، نمازگزاران‌خواب آلودراسرمست کردبه‌وجد آورد .

نجوای مومنین را که قبل از آغاز نماز ذکر گرفته بودند ، طنین صدای موذن خاموش کرد :

الله اکبر ... الله اکبر ...

علی و به‌تاسی از او بقیه قیام کردند صدای پرصلابت علی در صحن مسجد پیچید :

ـالله اکبر ...

نماز آغاز شد وادامه یافت. در مسجد سکوت بودوروحانیت، وجز چهار تن سیه دل ، بقیه جز خدا همه چیز را از یادبرده بودند . نماز ادامه یافت تا علی وبه تاسی از او ، دیگران‌سر بر سجده نهادند و درست در این شکوهمند ترین لحظه نزدیکی انسان به‌خدا «شبیب بن‌بحیره» شمشیر از نیام کشید و بالابرد وخواست فرود آورد ، اما شمشیر به سقف محراب برخورد و ضربه خطا رفت . پس از او ابن‌ملجم شمشیرش را که به‌زهری کاری آلوده شده بود از نیام بیرون کشید و ضربه‌ای کشنده ـ تار لئ‌مقدس علی که سر بر آستانه الهی فرود آورده بود وارد کرد . صدای علی در مسجد پیچید که :

ـبخدای کعبه که رستگار شدم !

توطئه گران‌ازمسجد گریختند. نماز بر هم خورد ، حسن‌بن‌علی که در جمع‌نمازگزاران بود به محراب شتافت و سر مقدس‌و غرقه بخون پدر بزرگوارش‌را بردامن گرفت و گریستن‌آغاز کرد . تنی چند از اصحاب به تعاقب توطئه‌گران رفتندوشبیب ووردان را کشتند وابن ملجم‌را دستگیر کردند . هنگامی که ابن‌ملجم سیه‌کار را به حضور حضرت‌علی آوردند او شنید که رهبر غرقه بخون اسلام فرزند ارشدش را به ارفاق وگذشت نسبت به ضارب خویش وصیت ونصیحت می فرمود !

شگفتا ... یا علی شگفتا از بزرگواری بی بدیل تو که جهان ماازل‌تاابد همتایش را ندیده و نخواهد دید !

مردم بمناسبت چهارم آبان نیایش بجا آوردند

در سراسر ایران دیشب و امروز مجالس نیایش و دعا بمناسبت سالروز میلاد مسعود شاهنشاه آریامهر از طرف طبقات مختلف مردم برپا گردید . چون زادروز شاهنشاه آریامهر امسال مصادف با شب ضربت خوردن حضرت علی‌بن‌ابیطالب(ع) است حسب‌الامر ملوکانه آئین چراغانی و آذین بندی معمول هرسال انجام نخواهد گرفت و ساکنان شهر ها و اهالی نقاط مختلف کشور فقط به برگزاری مجالس نیایش و دعا پرداختند .

بازاریان تهران امروز طی تلگرافی میلاد خجسته شاهنشاه آریامهر را به پیشگاه معظم‌له تبریک گفتند و طول عمر و سلامت رهبر ایران را خواستار شدند .

در این تلگرام کلیه پیشه‌وران و بازرگانان مراتب حقشناسی و ستایش خود را از توجهات خاصه شاهنشاه آریامهر در جهت حفظ شعائر اسلامی ابراز داشتند .

در کانون سردفتران

آقای صادق احمدی وزیر دادگستری ، معاونین کل ، روسای دیوانعالی کشور، قضات و اعضای هیئت مدیره کانون سردفتران و دفتریاران شب گذشته در مراسم نیایشی که بمناسبت روز ٤ آبان در محل کانون مزبور برپا گردیده بود حضور یافتند و آئین ویژه‌ای انجام پذیرفت .

انجمن های دینی

هیئت علیمه تهران بمناسبت ٤ آبان از ساعت ۳ بعد ازظهر امروز مراسم نیایشی برای سلامت شاهنشاه آریامهر برگزار کرد .

در این مجلس که جمع کثیری از روحانیون و علماو طبقات مختلف اجتماع شرکت داشتند پیرامون علائق مذهبی رهبر ایران به مبانی اسلامی سخنان مبسوطی ایراد شد .

مقارن همین ایام درحسینیه‌ها و مساجد تهران مراسم نیایش ودعا با حضور هزاران نفر از مردم ترتیب یافت .

در شهرری

بمناسبت سالروز چهارم ابان ازطرف آستانه حضرت عبدالعظیم (ع) و شهرداری شهرری مراسم نیایش در صحن مطهر حضرت عبدالعظیم برگزار شد . دراین مراسم آقای دکتر شادمان استاندار استان مرکزی ـ روسای ادارات شهرری ـ روحانیون و جمع کثیری از طبقات مختلف مردم شرکت داشتند .

در شهرستانها

خبرهای رسیده از شهرستان ها حاکی است که در شهر های اصفهان ، شیراز ، مشهد ، قم بهمین مناسبت مجالس نیایشی برای سلامت ذات اعلیحضرت همایونی ترتیب یافته است .

در نیویورک

طبق اطلاع خبرنگار ما در نیویورک مراسم ویژه‌ای نیز در این شهر بمناسبت سالروز تولد شاهنشاه آریامهر بر پا گردید و بیادبود این میلاد مسعود هنرمند ایرانی فرامز پارسی برنامه‌ای درحضور جمع کثیری از ایرانیان مقیم نیویورک اجرا شد .

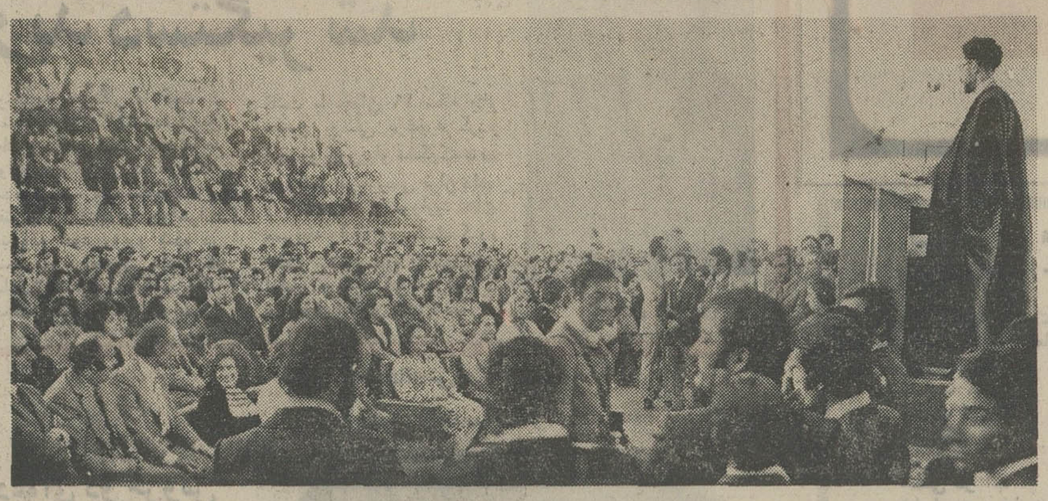

چون میلاد مسعود شاهنشاه آریامهر مصادف با ایام سوگواری ماه مبارک رمضان است و به این علت جشنی برگزار نمی‌شود ، دیروز فرهنگیان تهران در استادیوم علیرضا پهلوی اجتماع کردند و مراسم نیایش و دعا به عمل آمد .
در این مراسم وزیر آموزش و پرورش و مقامات این وزارتخانه شرکت داشتند. عکس یکی از راهنمایان تعلیماتی تهران را در حال سخنرانی در این مراسم نشان می دهد .

وزیر خارجه در ضیافت خداحافظی با سفیر افغانستان گفت :

مسائل جزئی در روابط ایران وافغانستان بزودی حل وفصل میشود

عباس خلعتبری وزیر خارجه درضیافتی که دیشب به افتخار سردار اسدالله سراج سفیر افغانستان دروزارت خارجه بر پا گردید تایید کرد که مناسبات دوستانه و برادرانه ایران وافغانستان درمسیر جدید وگسترش روز ـ افزونی قرار گرفته است.

ضیافت دیشب با حضور نزدیك به یکصدنفر از شخصیت های مملکتی وچندتن از سفرای خارجی برای تجلیل از خدمات وخداحافظی باسراج برپا گردیده بود .

سراج که نزدیك به هشت سال درتهران خدمت می کند واز چندین ماه قبل نیزباعزیمت سفیرسابق دانمارك عنوان مقدم‌ـ السفرائی در دربار شاهنشاهی را یافت دراین ضیافت درپاسخ سخنان «محبت آمیز» وزیرخارجه ازمناسبات موجود میان ایران وافغانستان باعنوان مناسباتی «نمونه میان دو کشور همسایه وبرادر » یادکرد .

سراج سپس بالحن شیرینی از خاطرات روزهای نخستین انتصاب درمقام سفیراعلیحضرت محمد ظاهرشاه در دربار شاهنشاهی یادکردو گفت روزی که نزدیك به هشت سال قبل برای تقدیم استوارنامه های خود به حضور شاهنشاه شرفیاب شد، معظم‌له وی را موردعنایت خاص قرار دادندواظهار امیدواری فرمودند در ماموریت در تهران موفق وپیروز گردد.

سراج گفت وی در پاسخ و تشکر از شاهنشاه بعرض معظم‌له رسانید که بامناسبات نیك و حسن همجواری که میان ایران و افغانستان وجود دارد ، وظیفه هریك از سفرای دوکشور در پایتخت های یکدیگر وظیفه‌ای مهم است واین وظائف راه دوستی وروابط برادرانه‌ای که میان پادشاهان دوکشور وجود دارد، بس مشکل‌تر می کند.

سراج گفت شاهنشاه از عرایض من تعجب فرمودند و اظهارداشتند بااین مناسبات نزدیك وبرادرانه، کارسفرا آنقدر ها هم مشکل نیست.

بعرض رسانیدم با توجه به اینکه روابط میان اعلیحضرت شاهنشاه و اعلیحضرت پادشاه افغانستان این چنین برادرانه است دراین صورت بین دوبرادر جای شخص ثالثی نیست ـ واز اهمین‌رو، هر موفقیتی در زمینه گسترش و توسعه مناسبات میان دو کشور را مرهون این روابط نزدیك میان دو پادشاه تلقی خواهد شد و چنانچه خدای نکرده حادثه غیردوستانه‌ای میان دو کشور اتفاق افتد، همه مسئولیت آنرا ازآن سفرا میدانند .

سراج گفت شاهنشاه با ابراز محبت فرمودند انشاءاله روابط برادرانه دوکشور همچنان پایدار ودوستانه باقی میماند وامروز پس از هشت سال همه شاهد این هستیم که این بیان آن روز شاهنشاه را چه حقیقتی دربربود.

علاقه مردم افغانستان

سفیر افغانستان که بدون نوشته سخن می گفت سپس با اشاره مجددبه روابط حسن همجواری ایران و افغانستان از علائق اعلیحضرت محمد ظاهر شاه و مردم افغانستان به توسعه این روابط یاد کرد و بخاطر آورد روزی هم که برای معرفی بعنوان سفیر در تهران بحضور پادشاه افغانستان رسید معظم‌له درزمینه انجام «افتخارآمیز» وظائفی که برعهده وی واگذارشده سفارش فراوان کردند .

سراج گفت پادشاه افغانستان به وی فرمودند مهمترین وظیفه او در سفارت تهران همانا کسب رضایت شاهنشاه است .

سخنان خلعتبری

قبل از سخنان سراج، وزیر خارجه طی سخنان مشروحی از خدمات سفیر افغانستان باتجلیل یاد کرد .

خلعتبری آنگاه از روابط نزدیک و علائق دو ملت یادکرد و گفت البته میان دو برادر ودو همسایه همیشه مسائلی وجود دارد واصولا نمیتوان تصورکرد که میان دو همسایه وافراد یک خانواده اختلاف نظرهائی بوجود نیاید. اما این مسائل معمولا آنقدر جزئی است که در دریای دوستی و محبت و علائق خانوادگی قطره‌ای بیش بشمار نمیاید.

وزیر خارجه در پایان سخنان خود با ابراز خوشوقتی گفت با سفراخیر هیئت ایرانی بافغانستان و مذاکراتی که در محیط تفاهم صورت گرفته می‌توان امیدوار بود که مسائل جزئی در روابط ایران و افغانستان بزودی حل و فصل گردد .

خانه سازی وکشاورزی از معافیت جدید استفاده میکنند

بقیه‌ازصفحه آخر

کشاورزی مردم هم علاقمند به سرمایه گذاری درامر کشاورزی شوند . شاهنشاه دستورفرمودند که در لایحه اصلاحی ماده‌ای گنجانده شود که بموجب آن کلیه فعالیت های کشاورزی و دامپروری برای دهسال ازمالیات معاف شود.

باین ترتیب از اول سال ۱۳۵۲ که مقارن بااجرای برنامه پنجم عمرانی است فعالیت های کشاورزی بمدت دهسال یعنی تا سال ۱۳٦۲ از مالیات معاف خواهد بود و تاثیر این معافیت علاوه برافزایش میزان رشد کشاورزی ، رابطه میان مودیان مالیاتی وماموران وزارت دارائی رانیزدراین مورد بخصوص قطع میکند . و از میزان شکایات میکاهد .

دومین تغییری که درقانون بعمل آمده است مربوط به مسکن است .

شاهنشاه آریامهر بارهابدولت تاکید فرموده‌اند که نمی‌شود در اوضاع وشرایط و احوال امروز بعضی از مردم مثلا ۳۰ یا ۳۵ درصد از دریافتی ماهانه خود را صرف تامین مسکن کنند درصورتی‌که بایداین رقم حداکثر بیست تابیست وپنج درصدباشد.

البته همانطور که میدانید دولت برای خانه سازی برنامه هائی دارد و دربرنامه پنجم رقمی که برای این منظوراختصاص یافته است باعث تعجب خواهد شدکه تا چه حد دولت نسبت به این مسئله مهم توجه دارد .

معهذا این اقدامات کافی نیست و برای اینکه انگیزه‌ای برای بخش خصوصی بوجود آوریم علاوه برمعافیتهائی که قبلا برای خانه سازی منظور شده بود معافیت های قابل توجهی نیز دراین لایحه برای کسانیکه درامرخانه سازی جهت طبقات کم درآمد سرمایه‌گذاری میکنند قائل شده‌ایم .

معافیت سود سهام

یکی دیگر از موارد معافیت های مالیاتی که بنفع طبقات کم درآمد است ، مسئله مشمول مالیات بودن سودی است که کارگران از قانون سهیم شدن در سودکارگاهها استفاده میکردند ـ این مشکلی بود برای کارگران وبهمین جهت درلایحه اصلاحی منظور کردیم که کلیه کارگران تاسه هزار تومان درسال که حداکثرسود دریافتی یک کارگر از سود کارگاه است از مالیات معاف خواهند بود و این نیزقدم مهمی است درکمک بطبقه کارگر

کمبود آب

وزیر دارائی آنگاه بمشکلات شهر تهران از نظر کمبود آب و ازدیاد جمعیت درسال های آینده اشاره کرد و گفت اگر جمعیت تهران ازرقم ۵ میلیون ونیم تجاوز کند آب تهران را باید جیره‌بندی کرد .

یکی از طرق جلوگیری از افزایش جمعیت، ازنقطه‌نظروزارت دارائی و قانون مالیای های بردرآمد این است که‌ما بکسانی که‌درداخل شعاع ۱۲۰ کیلومتری تهران سرمایه‌گذاری کنند معافیت مالیاتی نمی‌دهیم ودراین اصلاحیه نیز ماده‌ای را منظور کرده‌ایم که کارخانه‌هائی که‌در تهران هستند اگر بساط خود را جمع کردند و به بیرون از شعاع ۱۲۰ کیلو متری تهران بردند بین ۱۰ تا ۱۵ سال به آنان معافیت مالیاتی داده خواهد شد و باین ترتیب، معافیت مالیاتی مذکور انگیزه‌ای خواهد بود که کارخانجات به بیرون از تهران منتقل شوند و مشکل کمبود آب تهران بنحوی جبران گردد.

رفع تبعیض

وزیر دارائی سپس به نابرابری های مالیات حقوق کارمندان اشاره کرد وگفت: در این لایحه این نابرابری‌ها از بین رفته است واز اول سال ۱۳۵۲ و پس از تصویب این لایحه تمام حقوق‌بگیران دولت اعم ازرسمی و پیمانی وروزمزد تابع یک نرخ مالیاتی خواهند بود .

بستن راههای فرار

در قسمت سوم که مربوط به راههای فرار از قانون بودوزیر دارائی گفت : سعی ما این بوده است که پرونده بقایای مالیاتی را که از ۱۳۱۹ باقیمانده بود رسیدگی کنیم تا در اسرع وقت تمام شود و خوشبختانه سال گذشته، هر ادعای وزارت دارائی برای سالهای قبل از سال ۱۳٤۵ مشمول مرور زمان شده است و آنچه که از بقایا مانده است پرونده‌هائی است که درکمیسیونها مطرح است و وقتی رای کمیسیونها صادر شد تا اول سال ۱۳٤٦ هیچ نوع بقایای مالیاتی نمیشود از کسی طلب کرد زیرا مشمول مرور زمان شده است .

یکی از مسائلی که در این لایحه برای جلوگیری فرار از قانون منظور شده مسئله مهلت های قانونی بوده است که برای اعتراض مودیان در قانون ۱۳٤۵ منظور کرده بودیم.

افزایش نرخ مالیاتی

در باره نرخ مالیاتها وزیر دارائی گفت: نرخ مالیاتها را از ۱۵۰ هزار تومان ببالا یک تا دو درصد اضافه کرده‌ایم. بطوری که حداکثر نرخ که ۵۵ درصد بود ما آنرا شصت درصد کرده‌ایم.

فرهنگیان اهواز باقلبی مملواز اندوه و تاثر درگذشت آقای رضا ضیائی احمدی نماینده اهواز در مجلس شورای ملی را به خانواده های مصیبت زده و جامعه فرهنگی خوزستان تسلیت میگویند .

آصفی ، اشرفی ، اعطا ، اعتمادزاده ، پورکی ، تولائی ، تجلی ، چکشکار ، حجتی ، حقیقی ، خیامی ، دکتر رسولی ، سهیلی ، سیرجانی ، سینا ، سرخ‌دینی ، شکیبائی ، فتحی‌زاده ، کاوه‌پیشه ، کلابی ، کیهانی ، محسنی ، مشایخی .

خبرهای تلفنی شهرستانها

آیت‌الله حاج سید علی اصفهانی درگذشت

مشهد : حضرت آیت‌الله حاج سید علی اصفهانی یکی از روحانیون طراز اول کشور که از مدتها قبل درمشهداقامت داشتند و در حرم حضرت رضا «ع» اقامه نمازمی‌کردند، دیشب دربیمارستان شاهرضای مشهد دارفانی را وداع‌گفتند.

حضرت آیت‌اله اصفهانی‌از چندی پیش به علت ناراحتی قلبی در بیمارستان مزبور بستری بودند .

جنازه ایشان ظهر امروز از مسجد حاج ملاهاشم‌تشییع شد .

تجدید بنای ادارات دولتی اصفهان

اصفهان ـ دیروز شهردار اصفهان از عملیات تسطیح زمینی که جهت ساختمان ادارات دولتی در خیابان انوشیروان اصفهان در نظر گرفته شده است بازدید کرد .

با اجرای طرح اتصال کاخ چهارستون‌ومیدان شاه اصفهان بیکدیگر که باعث تخریب ساختمانهای استانداری و چند اداره‌دیگراصفهان خواهدشد ، ادارات مذکوردرزمینهای مورد بحث احداث خواهد شد .

این اراضی یکصدو هشتاد متر مربع وسعت دارد و شهرداری اصفهان یکصدمیلیون ریال برای خرید آن پرداخته است .

استعفای شهرداران شهسوار و هشتپر

شهسوار ـ آقای دکتر خسرو جعفرنژاد شهردار شهسوار پس از ۱۸ ماه خدمت از سمت خود استعفا کرد . تاتعیین شهردار جدید ، امورشهرداری توسط آقای سیدمحمدمحمدی رئیس حسابداری شهرداری انجام میشود .

هشتپر طوالش ـ آقای مرزبانی شهردارهشتپر طوالش از سمت خود استعفا کرد و اداره امور مربوط به آقای جمشیدی واگذار شد .

رئیس دارائی رودسر و همسرو راننده‌اش کشته شدند

شیروان ـ صبح امروزاتوبوس شماره ۷۳٤۸۷ تهران‌برانندگی حسن فاطمی و سرنشینی اصغر رحمانی رئیس دارائی رودسر، همسرش ژیلارحمانی و دختر و پسرش بنام شیوا ۱٤ ساله و مهدی ۱۲ ساله که از رودسر بطرف مشهد میرفت در دوراهی کارخانه قند شیروان با کامیون شماره ۳۳۹۲۲ حامل چغندر برانندگی حسن‌علیزاده‌نوغانی که در حال دور زدن بود بشدت تصادف کرد . دراین تصادف راننده اتومبیل‌سواری و رئیس دارائی رودسر و همسرش جابجا کشته شدند و دو فرزند این خانواده مجروح گردیدند .

اصغر رحمانی ازکارمندان عالیرتبه وزارت دارائی واهل رضائیه بود که سه ماه‌قبل بریاست‌دارائی رودسرمنصوب شده بود .

زلزله درجهرم

جهرم ـ ساعت ۵ بعدازظهر دیروز زمین‌لرزه نسبتا شدیدی جهرم و حومه را تکان داد. خوشبختانه این زلزله خسارت و تلفاتی نداشت .

تصفیه خانه سوم آب اهواز

اهواز : دیروز هیئتی مرکب از کارشناسان سازمان برنامه ومهندسین مشاور برای مطالعه وبررسی در باره احداث تصفیه‌خانه سوم آب اهواز وارد این شهر شد .

تصفیه‌خانه سوم آب اهواز سیصد هزار متر مکعب‌ظرفیت خواهد داشت .

هزینه احداث این تصفیه‌خانه ٦۰ میلیون ریال برآورد شده و ساختمان آن از سال آینده آغاز می شود .

این تصفیه‌خانه نیاز آب معدنی شهر اهواز را تا ۲۵ سال آینده که جمعیت آن به یک میلیون و ۲۵۰ هزار تن می رسد ، تصفیه‌وتامین‌خواهد کرد .

دلجوئی از بازماندگان معدنچیان

شاهرود ـ عصر دیروز آیت‌اله آقاشیخ آقا بزرگ اشرفی ، ازطرف حوزه علمیه شاهرود مجلس ختمی برای قربانیان فاجعه انفجار معدن طزره در مسجد «اشرفی» شاهرود ترتیب داد .

دراین مجلس که باحضور فرماندار ، رئیس ناحیه نوب آهن شاهرود ، بازماندگان معدنچیان مقتول و گروهی از طبقات مختلف مردم برگزار شد ، آقای میرباقری واعظ شاهرود ، ضمن دلجویی از بازماندگان کارگران معدن برای سلامت شاهنشاه آریامهر دعا کرد و از اینکه به بازماندگان مقتولین ازهر جهت کمک می شود سپاسگزاری نمود .

اتومبیل سقوط کرد و آتش گرفت

قم ـ یک وانت حامل موز برانندگی اصلان قره محمدی و بسرنشینی ۳ نفر باسامی حسن موسائی، علی پاشائی و یوسف خانعلی زاده که از تهران به اصفهان میرفت در چهل کیلو متری جاده قم ـ اصفهان بعلت نامعلومی از روی پل منحرف شد وسقوط کرد و آتش گرفت.

در این واقعه اصلان قره‌محمدی راننده آن بکلی در میان آتش سوخت و سه سرنشین اتومبیل دچار سوختگی شدید شدند .

تخریب خانه ها برای تکمیل پارک

ساوه ـ تخریب بیش ازیکصد مغازه و خانه مسکونی در اطراف پارک ولیعهد ساوه شروع شد .

هدف از تخریب خانه ها، توسعه پارک ولیعهد بمساحت ۱۳۰ هزار متر مربع است که فعلا ۷۰ هزار متر مربع وسعت دارد .

پارک ولیعهد ساوه از میدان ولیعهد تا میدان ٦ بهمن واول خیابان تهران امتداد خواهد یافت و بطوریکه پیش بینی‌شده اجرای طرح تکمیلی پارک مذکور تا اواخرسال جاری پایان خواهد یافت .

البته ما میتوانستیم با جمبو جت مستقیماً به نیویورک برویم ولی بروکسل ما را بخود جذب کرد .

بروکسل همه چیز دارد و بهمین علت تصمیم گرفتیم چند روزی در آنجا بسر بریم . بلژیکی ها اقلا به دو یا سه زبان مختلف تکلم میکنند و رسم میهمان نوازی نسبت به مسافرین در میان آنان کاملا رایج است .

از فرودگاه با قطار مخصوص میتوان طی فقط ۲۰ دقیقه به میدان بزرگ شهر رسید که هم اکنون در آن هستیم . در اینجا همه چیز پیدا میشود . برای صرف غذا صدها رستوران با انواع اغذیه پیدا میشود . از لحاظ خرید که مغازه های اینجا لزومی به تعریف ندارند و اجناس آنها نه فقط مرغوب بلکه ارزان هم هست و میتوان هرچه دلخواهتان باشد از پارچه توری تا کریستال و از لباس تا وسائل شکار را تهیه کرد . واقعا هرچه بخواهید پیدا میشود . از فرودگاه بروکسل میتوان به احتی بکلیه شهرهای بزرگ دنیا پرواز کرد .

بهمین دلیل آقا و خانم وکیلی با سابنا شرکت هواپیمائی جهانی بلژیک به آمریکا میروند .

سابنا
امریکا ـ افریقا ـ اروپا ـ خاورمیانه ـ آسیا

دانشگاه ملی ایران

آگهی استخدام

دانشکده معماری دانشگاه ملی ایران برای تکمیل کادر آموزشی رشته های معماری و ساختمان از طریق آزمایش دونفر مربی تمام‌وقت می‌پذیرد.

داوطلبانیکه تقاضا و مدارك خودرا به دبیرخانه دانشکده معماری تسلیم کرده‌اند میتوانند در آزمایش دورشته مذکور که ساعت ۹ بامداد روز جمعه ۱۲ آبانماه ۱۳۵۱ در محل دانشکده واقع دراوین صورت خواهد گرفت شرکت کنند .

دانشگاه ملی ایران

آگهی استخدام

واحد کل عملیات کارخانه آریامهر تعدادی قطعه شناس «بنز ـ ماشین های روسی ماشین های سنگین که در ایران مونتاژ می شوند ، ابزار» برای خدمت در محل کارخانه استخدام می نماید متقاضیان می توانند همه روزه با در دست داشتن برك معافیت یا خاتمه خدمت و مدرك تحصیلی شناسنامه عکس‌دار ، چهار قطعه عکس باداره کاریابی این واحد واقع در ٤۵ کیلومتری جاده اصفهان ـ شهرکرد مراجعه نمایند .

م الف ۱۱۰۳۰

تصحیح و پوزش

نام آقای سید طه‌سخائی سردفتر محترم اسناد رسمی ۳۱۵ تهران ذیل شادباش منتشره در صفحه ۵۷ شماره دیروز اشتباها با تای منقوط درج شده بود که باپوزش تصحیح میشود .

تبریکات

جناب آقای داود فلاح‌مقدم
انتخاب مجدد جنابعالی را بنمایندگی انجمن شهر تهران تبریك میگوئیم
ابراهیم پارساکیا و بانو

جناب سرهنك دکتر مودبی
ترفیع درجه آن فرماندهی محترم را تبریك عرض نموده و موفقیت شما را درراه خدمت به شاهنشاه آریامهر و ایران عزیز را آرزومندم .
آ ـ ۵۵٦٤۰ سراب ـ سرگرد مهندس امیرصفائی

جناب آقای اسمعیل زینالی وحاج حیدر قادری
انتخاب شایسته شما را به عضویت شورای آموزش و پرورش منطقه‌ای نقده صمیمانه تبریك عرض می‌نماید .
رئیس اداره آموزش و پرورش شهرستان نقده ـ خراسانی
آ ـ ۵۵٦٤٦

جناب سرهنك مودبی
ارتقاء درجه آن جناب را تبریك عرض می‌نمایم .
آ ـ ۵۵٦٤۲ سراب ـ دادخواه

آقای کریم نجات‌پور شهردار نجف‌آباد بسمت مدیرعامل شیرو خورشید سرخ این شهر برگزیده شد

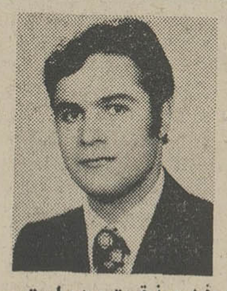

در جلسه هیئت مرکزی جمعیت شیرو خورشید سرخ نجف‌آباد که آقای اشراقی معاون مدیرعامل کل نیز در آن حضور داشت ، آقای کریم نجات‌پور شهردار نجف‌آباد بسمت مدیرعامل انتخاب گردید تا با کاردانی و ابتکار خاص خود سرو صورتی بوضع جمعیت شیرو خورشید دهد .

آقای کریم نجات‌پور از شهرداران تحصیل‌کرده و فعالی است که تاکنون در هر شهری که خدمت کرده منشاء اثر خدمات مفید و ذیقیمت بوده است .

گمشده

عکس مقابل بانوعشرت جوکار ۷۰ ساله اهل شیراز که از شیراز به تهران آمده ودرخیابان شاهپور مفقود گشته است هرکس اطلاعی از وی دارد لطفا به‌نشانی مسافرخانه سوم اسفند خیابان سوم اسفند تلفن ۳۹۳۹۲۰ اطلاع داده و خانواده‌ای را ازنگرانی بدرآورد .

آ ـ ۱٦۹۸۷

شرکت ملی نفت ایران

دعوت از شرکت کنندگان در مسابقات ورودی

بدینوسیله باطلاع آن عده از فارغ‌التحصیلان هنرستان‌های صنعتی که در مسابقات ورودی شرکت‌سهامی تصفیه‌نفت ایران در تهران و آبادان شرکت نموده و اسامی آنان ذیلا درج گردیده میرسد :

مصاحبه حضوری با گروه های الف ـ ب ـ ج بترتیب ساعت ۸ صبح روز های شنبه ۱۳ یکشنبه ۱٤ و دوشنبه ۱۵ آبانماه جاری در دفتر مرکزی شرکت های عامل نفت ایران ـ تهران خیابان شاه پاساژ مستوفی‌زاده و گروه د ـ ساعت ۸ صبح روز سه شنبه ۱٦ آبان ماه در دفتر مرکزی اداره طرح ریزی پرسنلی ساختمان شماره ۱۰۷ در آبادان انجام میگیرد از نامبردگان خواهشمند است در راس ساعت مقرر در محلهای مربوطه حضور بهمرسانند .

گروه الف : روز شنبه ۱۳ آبان

شماره کارت	نام و نام خانوادگی
۱ـ	حسن جلیلی
۲ـ	علیرضا مهدیون
۳ـ	محمد حسین پناهی گروند
٤ـ	خسرو دادگستر
۵ـ	ابراهیم خاندان
٦ـ	هوشنگ کوکبی
۱۲ـ	مسعود ساربانها
۲۲ـ	خسرو پریان
۲۳ـ	مسعود باغیان
۲٤ـ	سید محمود میرحسینی
۲٦ـ	محمد رضا حکیمی
۳۳ـ	محمد هادی مهرتاش
۳۵ـ	محمود غفاری
٤۱ـ	حجت‌اله علیخانی
٤٤ـ	ابوالفضل خیری
٤۵ـ	حسن واحد منفرد

گروه ب یکشنبه چهارده آبان

شماره کارت	نام و نام خانوادگی
٤٦ـ	یداله پور نصر
٤۷ـ	اسماعیل جعفر پوردواتگر
٤۸ـ	سید رضا علوی شیر و خورشیدی .
۵۱ـ	نیاز علی نادری
۵۲ـ	سید حسن فروتن
۵۵ـ	داریوش سنجابی
٦۱ـ	بهزاد توتیائی
٦۲ـ	احمد حومئی
٦۵ـ	پهلوان نشان
٦٦ـ	بهرام سروشیانی
۷۱ـ	ایرج مرودشتی
۷۳ـ	کیومرث پور احمد خدابخش
۷٦ـ	غلامعباس معدن‌دار
۸۱ـ	کیومرث صلحجو
۸٦ـ	مجید سقافامیان
۸۹ـ	ایمان ایمان‌زاده
۹۲ـ	محمد حیاتی

گروه ج : دوشنبه ۱۵ آبان

شماره کارت	نام و نام خانوادگی
۱۰۰ـ	سید محمد علی سیدجلالی
۱۰۵ـ	غلامرضا سیاح تنها
۱۰٦ـ	سید علی محبیان
۱۰۷ـ	علی‌اکبر عسکری
۱۰۹ـ	فرامرز زحمتکش
۱۱۱ـ	حسین حسین‌زاده حقیقی
۱۲۱ـ	مسعود سپهر
۱۲۲ـ	عبدالحمید قنبری کاکاوندی
۱۳۰ـ	عباس راعی
۱۳٤ـ	عباس امینی
۱٤۳ـ	جمال درانی
۱٤٤ـ	احمد نباتیان جمیع آتشبار
۱٤۸ـ	احمد درانی
۱۵۱ـ	سیدنورالدین فداکار هاشمی
۱۵٤ـ	کرامت بامداد
۱۵۸ـ	علی ناصری

گروه : د ـ روزسه‌شنبه ۱٦ آبان

شماره کارت	نام و نام خانوادگی
۱۰۲ـ	سید محمد شجری
۱۰۷ـ	ناصر مقدم
۱۱۱ـ	محمدعلی‌پریشانی فروشانی
۱۱۲ـ	عباس جوهری‌پوررامهرمزی
۱۲۰ـ	کاظم مخمل‌زاده دزفولی
۱۲۳ـ	فاتح حبیبی
۱۲۸ـ	مرتضی زین‌العابدین
۱۳۳ـ	جمشید حق‌جو خانکهدانی
۱۷۹ـ	محمد علی قربانی

۱ـ۳ آ ـ ۵۵۵۸۲

تلویزیون آمریکائی
جنرال الکتریک
آئینهٔ افسانه‌ها

دزد سه‌میلیون جواهر و مروارید دستگیر شد

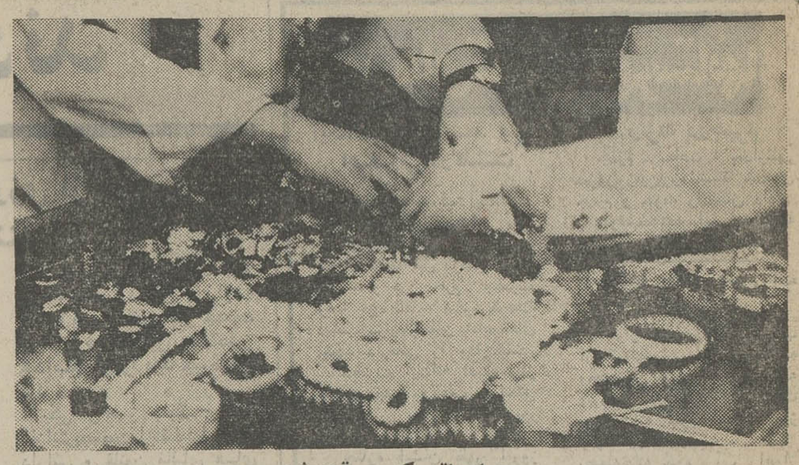
جواهراتی که سرقت شده بود

روز گذشته سارقی که‌حدود سه‌میلیون ریال‌جواهر ومروارید از یکی از جواهر فروشیهای خیابان شاهرضا سرقت کرده بود توسط ماموران کلانتری مرکز بازداشت شد.

آقای حریری صاحب مغازه جواهر فروشی که سرقت از آنجا صورت‌گرفته است دراین مورد به خبرنگار ما گفت ٤ بامداد ماموران‌کلانتری‌مرکزبمن اطلاع دادند شب گذشته به جواهر فروشی من دستبردزده شده است ، بلافاصله‌بکلانتری رفتم ودر آنجا با جواهرات مسروقه خود روبرو شدم در آنجا بمن اطلاع دادند که ساعت۳و۵دقیقه سرکارسرهنگ حجت رئیس کلانتری ضمن گشت با جوان ۱۹ ساله بنام حسین یوسفی برخورد کرده است و چون باو مشکوک شده وی‌را مورد بازرسی قرار داده و جواهرات و مروارید های مسروقه را از وی کشف کرده است . متهم پس از تحقیقات اولیه به جرم خوداعترافکرد و تحویل آگاهی داده شد.

حسین یوسفی

تهران در مهرماه گذشته ۱٦۸ نفر کشته داشت

روز گذشته وزارت دادگستری باستناد معاینات پزشکی قانونی تهران آمار تلفات حوادث مهر ماه تهران را بشرح زیر اعلام کرد:

تصادف ماشینی	۷۹ نفر
سقوط از بلندی	۲۲ نفر
سوختگی	۱٦ نفر
زیر آوار	۷ نفر
خفگی در آب	۱٦ نفر
دخول جسم خارجی در مجرای تنفسی	۱نفر
قتل (خفه کردمگی)	۲ نفر
قتل با چاقو	۵ نفر
قتل با گلوله	٤ نفر
خودکشی با گلوله	۲ نفر
خودکشی بادار	۱ نفر
نزاع منجر به فوت	٤ نفر
مرگ براثر ضربات چوب و بیل	۳ نفر
برق گرفتگی	۱ نفر
تصادف ترن	۱ نفر
مرگ براثر ضربات چوب و بیل	۲ نفر

در مهر ماه گذشته تعداد ۱۱٦۰ نفر براثر حوادث مختلف رانندگی مجروح شدند ، ضمنا در این ماه ۲۲۵ نفراز نظر روانی و ۳۸۳ نفر از نظر رشد جسمانی (تعیین سن) معاینه شدند.

اینجا: نقطه پایان است ونقطه آغاز...

تنظیم از : ابراهیم آبار

شوهرم ۷ بار ازدواج کرده

آنقدر عصبانی بود که بزمین و زمان ناسزامیگفت‌وشوهرش را نفرین میکرد . پرسیدم : خواهر چی شده ؟ چرا اینقدر ناراحت و عصبانی هستی ؟ گفت :

ـ آقا ! سه سال است بامحمد ازدواج کرده‌ام. اوایل‌ازدواج مرد مهربان و خوبی بود . حالا مدتی‌است دوپایش را توی یک کفش کرده و میگوید : میخواهم با یک دختردیگرعروسی کنم . شاید باور نکنید که شوهرم تاکنون ۷ بار ازدواج کرده است و حالا میخواهد برای هشتمین‌بار وارد حجله بشود ! او برای اینکه مرا وادار کند طلاق بگیریم خرجی نمیدهد ومرا سخت در فشارگذاشته است و امروزبدادگاه حمایت خانواده‌آمده‌ام تا وضع خودم رابه دادگاه تشریح کنم تا ببینم قانون چه راهی پیش پای من می ـ گذارد ؟

در تهران اتفاق افتاد

خروس جنگی، فتنه بپاکرد

دیشب براثر کشته شدن یک خروس جنگی در یکی از خیابان های جنوب شهر نزاع سختی درگرفت و منازعین که ۸نفر بودند به بیمارستان روانه شدند و کار آنها به پاسگاه و دادسرا کشید.

این حادثه که در نوع خودبسیار جالب و شنیدنی‌است در یاخچی آباد اتفاق افتاد .

عصر دیروز یک خروس‌از خانه صاحبش (برادران جعفر و غفار غفاری) به خانه همسایه‌شان بنام اسمعیل شریفی میرود و باخروس همسایه وارد جنگ شده واو را شدیدا مجروح مینماید .

شب هنگام که جعفرو غفاربخانه می‌آیند خروس خود را خون‌آلود می‌بینند که در کنار حیاط خانه «کز» کرده و درگوشه‌ای ایستاده است.

تحقیقات برای روشن شدن علت مجروح شدن خروس آغاز میشود و بدنبال آن پی‌میبرند که خروس «داش‌اسمال» خروس آنها را مجروح‌کرده است‌این‌جریان‌موجب خشم و غضب دوبرادر را فراهم میسازد و آنها برای گرفتن‌انتقام از خروس همسایه خود را آماده کرده و بطرف خانه آنها میروندو بطرف خروس متجاوز حمله‌ور شده واو را با چوب و سنگ از پای درمی‌آورند . داش‌اسمال‌وقتی جسد خروس خود را در کنار حیاط خانه میبیند ، دیگر طاقت نیاورده و بنای دادو فریاد رامی‌گذارد و در اینموقع بین برادران از یک طرف و صاحب خروس پیروز از طرف‌دیگر نزاعی درمی‌گیرد که فرزندان داش اسمال بنامهای توحید و شاهپور نیز دخالت کرده و نزاع سختی بین آنهادرگیر میشود که کار بکوچه و بازار نیز کشیده شده و عده‌ای بنامهای احمد احمدی ـ علی‌بابا بی‌غم و مجید شیری هرکدام به حمایت از یکی از طرفین دعوی وارد نزاع میشوند .

لحظه‌ای‌بعدمنازعین‌وسیله‌ماموران باسگاه نازی آباد جلب و آنهائی که مجروح شده‌بودند به‌بیمارستان اعزام شدند و خروس مرده نیز باپرونده بدادسرای‌تهران فرستاده شد .

دعوای دو خروس ۸ نفر را بجان هم انداخت

دومتهم بقتل دردادگاه جنائی

مقتول

دیروز محاکمه غلامعلی‌وحسن اصغری متهمان به قتل اصغر پرتوی عادل در شعبه یك‌دادگاه عالی جنائی تهران آغاز شد .

طبق کیفرخواست دادسرای تهران این دو متهمند که در یکی از روز های دیماه سال گذشته در یك نزاع دستجمعی اصغر را بقتل رسانیده‌اند .

جریان واقعه

اصغر پرتو عادل دریك قسمت کشتارگاه تهران با حسن و غلامعلی اصغری همکار بود و اصغر درقسمت دیگر کشتارگاه کار میکرد ، صبح روز حادثه اصغر اطلاع یافت که پدرش بیمارشده و سرکار حاضرنشده است ، چون پدرش در منزل تنها بود ، همکاران خود حسن و غلامعلی‌را دست تنها گذاشت و به کمك پدر شتافت .

حسن و غلامعلی که چنین دیدند جریان را به سرپرست خود اطلاع دادند ووی سراغ اصغر رفت و به‌او اعتراض کرد که چرا کار خود را بدون‌اجازه ترك کرده است، اصغربامسئول مربوطه مشاجره کرد و چون حسن و غلامعلی را مسبب این اعتراض میدانست سراغ آنها رفت و زدوخورد بین آنهاشروع شد .

در اثنای نزاع‌غلامعلی و اصغر دست بکارد های سلاخی خود بردندو یکدیگررا تاکناردیوار کشاندندودر کنار دیوار ناگهان اصغر روی زمین افتاد و لباس او در ناحیه شکم خون آلود شد و چند دقیقه بعد درگذشت حسن و غلامعلی پس از این حادثه‌به اتهام‌قتل توسط‌ماموران کلانتری ۱۷ بازداشت شدند و تحویل دادسرای تهران داده شدند .

روز گذشته متهمان برای تعیین تکلیف قانونی از زندان به شعبه یك‌دادگاه عالی جنائی آورده شدند .

و در محکمه جنائی منکر اتهام وارده شده و از وقوع قتل‌اظهار بی اطلاعی کردند . این دادگاه در روز های آینده ادامه خواهد داشت .

مردی که بخانه‌اش دزد آمده بود

گوش همسایه را با چاقو برید !

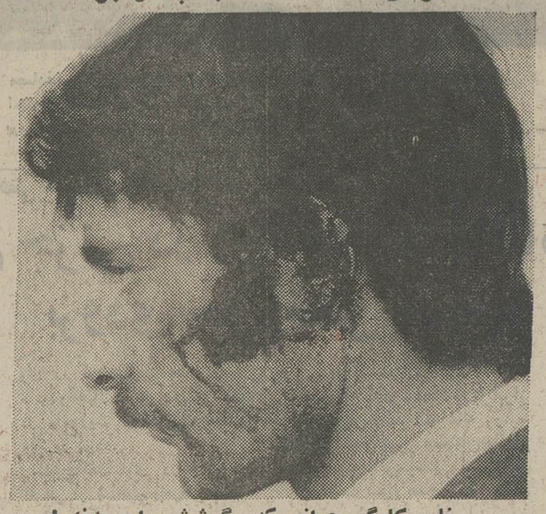
نادر کارگر جوانی که گوشش را بریدند !

مردی که اثاث منزلش راسرقت کرده‌بودند باچاقوگوش همسایه‌اش رابرید .

دیروز جوان ۱۹ ساله‌ای که‌خود را نادر کارگر معرفی میکرد و خون سرو صورتش را پوشانیده بود به کلانتری ۱٦ تهران مراجعه نمود و شکایت کرد که دونفر از همسایگانش باسامی علی معصومی واحمد زاغری با چاقو گوش اورا بریده‌اند . نادر گفت روزگذشته هنگامیکه احمد زاغری در منزل نبود مقداری از اثاث خانه‌اش‌به سرقت رفت . وقتی احمد بخانه خود آمدمو متوجه سرقت منزلش شد باعلی معصومی‌باطاق من‌آمدند وگفتند که تواثاث خانه راسرقت کرده‌ای نادر افزود از تهمتی که احمد و علی بمن زدند سخت عصبانی شدم به‌آنها ناسزا گفتم‌اما آندو ناگهان مرا گرفتند و بزمین زدند وگوشم را باچاقو بریدند !

نادر به‌اداره پزشکی قانونی معرفی شد و پزشک قانونی برای او دهروز درمان تعیین کرد .

مامورین علی واحمدرا بکلانتری جلب کردند و صبح امروز همراه پرونده تحویل دادسرای تهران شدند.

اگر جنك مهیبی آغاز گرددو فقط یك مرد روی زمین زنده بماند ، چه‌حوادثی ممکن‌است انفاق افتد ؟ !!

پسر ۱٦ ساله ، در کلانتری تهران‌نو گفت :

زن‌بابا ، مرا ازخانه بیرن کرده

*** پدر و مادرم از هم جدا شدند و بعد هرکدام‌برای خودشان ازدواج کردند و در این میان من سرگردان شده‌ام !**

پسری که نامادریش او را از خانه‌بیرون کرده بود به کلانتری پناه برد .

دیروز پسر یازده ساله‌ای که‌خود را عبدالله ازدری معرفی میکرد بکلانتری تهران نو مراجعه کردو در حالیکه اشک در چشمانش‌حلقه زده بود بافسر نگهبان کلانتری گفت چون جائی را ندارم باینجا آمده‌ام .

عبداله گفت من ، هم پدر وهم مادر دارم ولی هیچکدام حاضر نیستند از من نگهداری کنند عبدالله اضافه کرد مادرم یکسال قبل از پدرم بعللی طلاق گرفت و پدرم بعداز طلاق‌مادرم بازن‌دیگری ازدواج کرد و مادرم نیز به عقد مرد دیگری درآمد . عبداللهگفت من نزد پدرو زن بابام زندگی‌می‌کردم اما نامادری من هر روزبرایم مزاحمت ایجاد میکرد و بخانه راهم نمیداد . دوروز قبل او مرا از خانه بیرون کرد و من چون سرگردان بودم بخانه مادرم رفتم ناپدریم نیز مرا از خانه‌اش بیرون کردو چون جائی رانداشتم و در خیابان نیز نمیتوانستم بخوابم به کلانتری روی آوردم . این جوان اضافه کرد : پدر و مادرم بعداز جدائی‌هرکدام‌برای خودش‌ازدواج کردند و دراین میان من سرگردان شده‌ام و آنها ابدا در فکر بچه خود نیستند. و من‌نمیدانم چه گناهی کرده‌ام ؟

مامورین کلانتری تهران نو صبح امروز عبداله را بدادسرای تهران فرستادند تا مددکاران اجتماعی پدر او را احضار کنند واز وی تعهد بگیرند تا دیگر فرزندش را از خانه بیرون نکنند .

دختر ۱٦ ساله‌ای فرار کرد !

ـ جناب سروان اسم من محترم رمضان‌پور است .

محترم رمضان‌پور

از شاهی فرار کرده‌ام ، علت اینکار . نامهربانی پدرم است و چون در تهران کسی را ندارمو در خیابان ها سرگردان مانده بودم بکلانتری آمدم تا خودم را معرفی کنم.

افسر نگهبان کلانتری ۹ ، از این دختر که بیش از ۱٦ سال ندارد تحقیقات بیشتری بعمل آورد . محترم اضافه کرد:

ـ پدرم مرا خیلی اذیت‌میکند و هر روز ببهانه‌ای مرا بباد فحش و کتك میگرفت.

ماموران کلانتری ۹ ، دیشب محترم رادرکلانتری نگهداشتند وصبح‌امروزجریان‌را بدادسرای تهران‌اطلاع دادند . محترم به مددکاران اجتماعی تحویل خواهد شد تا آنها او را به پدرش تحویل دهند.

اطلاعیه
موسسه آرش
محصولات ممتاز زیررا عرضه مینماید
ورق شیروانی پلاستیکی ضدآتش فایبرگلاس
در ۱۵ رنگ متنوع شفاف ومات
ورق سوپرور ۱۰ رنگ شفاف ومات ، شیشه شتر
الوان شکن پلاستیکی جهت دکوراسیون منازل
ضمنا موسسهٔ آرش کارهای زیرسازی فلزی ونصب
ورق شیروانی را با تخفیف قابل توجه میپذیرد
سفارش تلفنی پذیرفته میشود تلفن ۳۰۳۱۳۲

برنامه آینده فقط سینما امپایر
فیلمی که تماشای آن برای اشخاص کمتر از ۱۸ سال ممنوع است
هورست بوخهلتس • دانیل گوبر • فیلیپ لروی در فیلم رنگی
عشق دنیای ناشناخته
محصول سال ۱۹۷۲ کمپانی کلمبیا

از عصر سه‌شنبه ۹ آبان فقط در
سینما پولیدور
چارلتون هستون
روز الیندا کش
در فیلم پاناویژن و رنگی
آخرین مرد روی زمین

برای اولین بار
جهانگیر غفاری
دریك وسترن داغ ، داغ ، داغ ، داغ
یک کیسه پول
محصول مشترك ایران ـ ترکیه ـ ایتالیا
از بعداز ظهر روز سه‌شنبه در بزرگترین گروه سینمائی پایتخت
آیدا ـ اصفهان

از بعدازظهر سه‌شنبه ۹ آبان‌ماه فقط در سینما کاپری
• برنده جایزه پلاك طلا از فستیوال جهانی فیلم برلین
• بهترین فیلم سال در فستیوال جهانی فیلم رتردام
• «کشف بزرك» از نظر منتقدین فرانسوی فستیوال کان
• تحسین شده در فستیوال جهانی فیلم ونیز

خمیردندان پاوه با اس اف پی
خمیردندان پاوه با SFP برای جلوگیری از کرم خوردگی دندان.
خمیردندان پاوه نگهبان دندان . خوشبوکننده دهان.

شرکت تری نورم TRI NORM
اول فرح جنوبی چهارراه شیرین تلفن شرکت ۷٦٤۲٦۵ تلفن کارخانه ۷۸۲٤۱۰ تلگرافی : تری نورم

مجالس ترحیم

بانهایت تاثر و تاسف درگذشت شادروان رضا ضیائی احمدی نماینده مجلس شورای ملی را باستحضار میرساند .
مجلس ترحیم فقید سعید از ساعت ۹ تا ۱۱ صبح روز شنبه ششم آبان ماه جاری در مدرسه عالی سپهسالار منعقد خواهد بود .

رئیس مجلس شورای ملی
عبدالله ریاضی
آ ـ ۵۵٤۹۸ ۲ـ۲

باکمال تاسف و تاثر درگذشت شادروان رضا ضیائی احمدی نماینده مجلس شورای ملی را که از صاحب‌منصبان صدیق وزارت آموزش وپرورش بوده‌اند اطلاع میرساند.
مجلس ترحیم صبح روز شنبه ششم آبان ماه جاری از ساعت ۹ تا۱۱ در مدرسه عالی سپهسالار منعقد می‌باشد .

وزیر آموزش و پرورش
دکتر فرخ‌رو پارسای
آ ـ ۵۵٤۹۸ ۲ـ۲

سناتورها و نمایندگان مجلس شورای‌ملی ازاستان‌خوزستان
با کمال تاسف و تاثر فراوان درگذشت شادروان رضا ضیائی احمدی نماینده مجلس شورای ملی را باستحضار می رسانند مجلس ترحیم فقید سعید صبح روز شنبه ششم آبانماه جاری از ساعت ۹تا۱۱ درمدرسه عالی سپهسالار خواهدبود.
اشرف احمدی. سرلشگر منصور جهانبانی . مهرآفاق آصفزاده. اخلاقی. بختیاری‌پور. مهندس‌بدیعی دکترجزایری. رشیدی. دکتر زعفرانلو. شاخوئی. دکتر شمس. مهندس‌عطائی. ظفر. فیصلی. کلانتر هرمزی. کیوان. موقر .
آ ـ ۵۵٤۹۸ ۲ـ۲

سناتورها و نمایندگان مجلس شورای‌ملی ازاستان کرمان
باتاسف و اندوه فراوان در گذشت شادروان رضا ضیائی احمدی نماینده مجلس شوارای ملی را باستحضار میرساند
مجلس ترحیم فقید سعید از ساعت ۹ تا۱۱ صبح روز شنبه ششم آبانماه جاری در مدرسه عالی سپهسالار منعقد خواهد بود .
سیدجلال شادمان. سرلشگر محمود میرجلالی. عاطفه امیر ابراهیمی. امان‌اله اولیاء . جندقی . دکتر رفیعی . سید ضیاء رضوی. محدث‌زاده. مظهری. دکتر منتظری .
آ ـ ۵۵٤۹۸ ۲ـ۲

با اندوه وتاثر فراوان درگذشت شادروان رضا ضیاء احمدی نماینده مجلس شورای ملی برادر آقای عباس ضیاء احمدی رئیس شعبه تخت طاوس را به‌استحضار می‌رساند مجلس ترحیم آن فقید سعید از ساعت ۹ الی ۱۱ روز شنبه٦ آبان ماه جاری در مدرسه عالی سپهسالار برگزار میگردد.
بانک ملی ایران
آ ـ ۵۵٤۹۸ ۲ـ۱

با نهایت تاسف واندوه فراوان درگذشت شادروان رضا ضیائی احمدی هم‌مسلک گرامی و نماینده مجلس شورای‌ملی را باستحضار میرساند
مجلس ترحیم صبح روز شنبه ششم آبان ماه جاری از ساعت ۹ تا۱۱ در مدرسه عالی سپهسالار منعقد خواهد بود .

دبیر کل حزب ایران نوین ـ منوچهر کلالی
آ ـ ۵۵٤۹۸ ۲ـ۲

بااندوه فراوان و نهایت تاسف درگذشت شادروان رضا ضیائی احمدی همکار عزیز و هم‌مسلک گرامی را باستحضار می‌رساند .
مجلس ترحیم فقید سعید از ساعت ۹ تا ۱۱ صبح روز شنبه ششم آبانماه جاری در مدرسه عالی سپهسالار منعقد خواهد بود .

رئیس فراکسیون پارلمانی حزب ایران‌نوین در مجلس شورایملی ـ مصطفی الموتی
آ ـ ۵۵٤۹۸ ۲ـ۲

بدین وسیله درگذشت شادروان رضا ضیائی احمدی نماینده مجلس شورای ملی اخوی آقای دکتر محمد ضیائی احمدی رئیس درمانگاه آبادان این سازمان را به اطلاع‌می رساند . مجلس ترحیم آن فقید سعید در روز شنبه ٦ آبان ماه جاری از ساعت ۹ الی ۱۱ در مدرسه عالی سپهسالار منعقد خواهد بود .

سازمان بیمه های اجتماعی
آ ـ ۵۵٤۹۸ ۲ـ۲

استادان ، دانشجویان و کارمندان‌مدرسه عالی‌بازرگانی
با نهایت تاسف ارتحال نابهنگام شادروان رضا ضیاء احمدی نماینده مجلس شورای ملی را به جناب آقای دکتر محمدعلی احمدی رئیس مدرسه عالی بازرگانی و خانواده احمدی‌تسلیت عرض مینماید . مجلس ترحیم آن مرحوم از ساعت ۹ تا ساعت ۱۱ روز شنبه ششم آبان ماه ۱۳۵۱ در مدرسه عالی سپهسالار منعقد میباشد .

مدرسه عالی بازرگانی
آ ـ ۵۵٤۹۸ ۲ـ۲

بدین وسیله درگذشت شادروان رضا ضیائی احمدی اخوی آقای احمد ضیائی احمدی کارمند این شرکت را به اطلاع میرساند . مجلس ترحیم آن فقید سعید روز شنبه ٦ آبان ماه جاری از ساعت ۹ تا ساعت ۱۱ در مدرسه عالی سپهسالار منعقد خواهد بود .

شرکت آی.بی.ام
شعبه ایران
۵۵٤۹۸ ۲ـ۲

با اندوه و تاسف فراوان درگذشت شادروان رضا ضیاء احمدی برادر آقای حمید ضیاء احمدی عضو این شرکت را باستحضار میرساند .
مجلس ترحیم آن مرحوم در روز ٦ آبان ماه جاری از ساعت ۹ تا ساعت ۱۱ در مدرسه عالی سپهسالار برگزار می گردد .

شرکت سهامی دیزل الکتریک

بدین وسیله با نهایت تاثر و تاسف درگذشت شادروان ضیاء احمدی اخوی آقای حمید ضیاء احمدی همکارعزیزمان را باطلاع میرسانیم .
مجلس ترحیم آن مرحوم در روز ٦ آبان ماه جاری از ساعت ۹ تا ساعت ۱۱ در مدرسه عالی سپهسالار برگزار می گردد .

شرکت سهامی اتورکس

خانواده های : ضیائی احمدی ،احمدی ، رضوی نهچیری ، شاکری ، بیضاوی ، نصری ، ثقةالاسلامی ، اشرفزاده، توکلی، صفاری، شریعتمدار احمدی ، قائم‌مقامی، احسنی ، مهدوی ، کلانتری ، وزیری ، اکبری ، محمدی ، اسعدی ، پورباغخانی .
با نهایت تاثر و تاسف درگذشت نابهنگام رضا ضیائی احمدی را باطلاع عموم دوستان و آشنایان میرساند مجلس ترحیم زنانه و مردانه آن مرحوم از ساعت ۹ الی ۱۱ روز شنبه ٦ آبان ماه در مدرسه عالی سپهسالار منعقد است .
آ ـ ۵۵٤۹۸ ۲ـ۳

خانواده‌های اللهیار .محمود وزیری . صادقیان .میرهاشم. خلیلی . طلاکار . جعفری . شریفیان . میرسیاقی . حکیمیان . تاجری . مشیریان . داراب . رخشانی‌نیا. فیض بخش . حمیدی.
بانهایت تاسف درگذشت شادروان بانو معصومه محمودوزیری همسر آقای علی‌اکبر اللهیار رابطلاع‌کلیه فامیل‌و آشنایان میرسانند. مجلس ترحیم زنانه ومردانه آنمرحومه از ساعت ۱۳ تا۱۵ روز جمعه ۵ آبان در خانقاه واقع در خیابان صفی‌علیشاه برگزار خواهد شد.
آ ـ ۱٤۸۹۷
بعموم بازماندگان آنمرحومه مصیبت وارده را تسلیت میدهیم

سناتور ها و نمایندگان مجلس شورای ملی آذربایجان شرقی و غربی باکمال تاسف درگذشت مرحوم زین‌العابدین عابدی اهری بزرگ خاندان عابدی را باستحضار میرسانند .
ساعد مراغه‌ای . سپهبد جهانبانی . احمد بهادری . سپهبد ورهرام . دکتر سیدامامی . ذوالفقاری . ابوالحسن احتشامی . امامی خوئی . دکتر امین . بهادری . پدرامی . پسیان . پناهی . میر . جهانشاهی . حق‌شناس . خانقاهی . خطیب‌شهیدی . دکترادفر .دیهیم .راد . ذهتاب‌فرد . صادقی. صدقیانی زاده . طلوعی . دکترعدل . فیروز عدل .لقمان ادهم. دکتر موسوی . موسوی‌ماکوئی . دکتر نایبی . دکتروزیری . اهری . دکتر سعید حکمت .
آ ـ ۱٦۹۸۳

بانهایت تاسف‌وتاثردرگذشت شادروان زین‌العابدین‌عابدی عموی گرامی آقای علاءالدین عابدی رئیس اداره‌دفترداری و تنظیم‌حساب اداره‌کل‌امور مالی را باطلاع همکاران‌میرساند. مجلس ترحیم درزادگاه آن مرحوم (اهر آذربایجان) برگزار خواهد شد .

وزارت علوم و آموزش عالی
آ ـ ۱٦۹۸۳

بانهایت تاسف درگذشت شادروان زین‌العابدین عابدی‌اهری بزرگ خاندان عابدی را باستحضار عموم دوستان و آشنایان میرساند .
از طرف جمعیت‌آذربایجانیان‌مقیم مرکز ـ سناتورساعدمراغه‌ای
آ ـ ۱٦۹۸۳

بانهایت تاسف درگذشت شادروان زین العابدین عابدی هم‌مسلک عزیز رئیس کمیته حزب مردم شهرستان اهر رابه اطلاع هم‌مسلکان عزیز میرساند .
ازطرف تشکیلات کل حزب مردم ـ دکتر محمد موتمنی
آ ـ ۱٦۹۸۳

بانهایت تاسف درگذشت‌نابهنگام مرحوم زین‌العابدین عابدی بزرگ خاندان عابدی را باستحضار عموم دوستان و اشنایان میرسانیم .
هزینه برگزاری ختم درتهران‌بمصرف‌امور خیریه‌خواهد رسیدومجلس ترحیم‌درزادگاه انمرحوم شهرستان اهر برگزار خواهد شد .
خانواده‌های : عابدی . اهری . حکمت . لقمان‌ادهم . افتخار . مجتهدی . بنی‌هاشم . محمودی . امامی‌اهری . کرجانی . حسینی . قائمی تهرانی . صحت‌زاده . صحتی . مهرکیش . علائی . پیران . یاری . مرتضویان . مرتضوی . محجوب . سلیمانی . محتاط . صادقی . نصیریان . کرباسی . فرجزاده . جوادی . کریم‌پور . سلطانی
آ ـ ۱٦۹۸۳
بعموم افراد خانواده‌های عزادار بویژه بازماندگان آن مرحوم مصیبت وارده را تسلیت میدهیم .

بانهایت تاثر و تاسف درگذشت شادروان سیدرضابحرینی از صاحب‌منصبان عالیرتبه بانک و بزرگ خاندان بحرینی را در هامبورک باطلاع دوستان‌وآشنایان می‌رساند مجلس ترحیم مردانه و زنانه آن رادمرد صدیق روز دوشنبه هشتم ابان ماه از ساعت ۱۵ الی ۱۷ در خانقاه صفی‌علیشاه منعقد میباشد.
بانک سپه

با کمال تاسف فوت مرحوم رضا بحرینی پدر آقای شاهرخ بحرینی را باطلاع می‌رساند. مجلس ترحیم انمرحوم از ساعت ۳تا۵ بعدازظهر روز دوشنبه هشتم آبانماه جاری در خانقاه صفی علیشاه برگزار می‌شود .
سازمان امور اداری واستخدامی کشور

با نهایت تاسف درگذشت مرحوم رضا بحرینی پدرهمکار گرامی خانم فرحناز بحرینی را باطلاع می‌رساند مجلس‌ترحیم آن مرحوم روز دوشنبه ۸ ابان از ساعت ۳تا۵ بعداز ظهر در خانقاه صفی علیشاه منعقد است .
صندوق توسعه کشاورزی ایران

با کمال تاسف درگذشت شادروان رضا بحرینی معاون بانک سپه و پدر گرامی آقای دکتر حمید بحرینی وکیل‌دعاوی راه‌آهن دولتی ایران را باطلاع دوستان و آشنایان وهمکاران میرساند . مجلس ختم آن مرحوم از ساعت ۳ تا ۵ بعداز ظهر روز دوشنبه هشتم آبان ماه جاری در خانقاه صفی ـ علیشاه برگزار خواهد شد .
راه‌آهن دولتی ایران
آ ـ ۵۵۷۵٤

بانهایت تاسف درگذشت آقای رضا بحرینی پدر همسر آقای احمد نقیب سادات همکار محترم خود را باطلاع می رساند. مجلس ترحیم آن مرحوم از ساعت ۳تا۵ بعدازظهر روز دوشنبه ۸ر۸ر۵۱ در خانقاه صفی علیشاه منعقد است.
اداره کل طبقه‌بندی وارزشیابی مشاغل
سازمان امور اداری و استخدامی کشور
آ ـ ۵۵۱۹۲ ۲ـ۳

بانهایت تاثر و تاسف درگذشت شادروان آقای‌رضابحرینی را به‌اطلاع دوستان و آشنایان می‌رساند ضمن عرض تسلیت به دوست عزیز جناب آقای مهندس ایرج سعیدپور و بانو مجلس ختم آنمرحوم از ساعت ۳ تا۵ بعدازظهر روز دوشنبه ۸ آبان در خانقاه صفی‌علیشاه منعقد میباشد
احمدعلی احمدی. مرتضی امیر ارجمند. عباس‌بهبهانی. عنایت بهبهانی. احمد تقوی. عباس رضائی . قاسم رضائی اکبرزاد. رضا ساعتچی. مرتضی ساعتچی. حسن شهمیرزادی. مصطفی‌صادق‌زاده. چنگیز عمواوغلی. محمد قمشه‌ای. علی قمشه‌ای. محمدعلی‌قیصری. احمدقیصری. فرهادگنجه‌ای. عبداله منصور. انوشیروان منصور. فریدون موقر. امیر حسین‌نجفی. مجید نویدی .
آ ـ ۵۵۱٤۸ ۲ـ۳

با کمال تاسف درگذشت شادروان جناب آقای سیدرضا بحرینی پدر گرامی آقای مهندس سعید بحرینی را باطلاع عموم میرساند . مجلس ترحیم آن مرحوم روز ۸ر۸ر۵۱ از ساعت ۳ الی ۵ بعداز ظهر در خانقاه صفی‌علیشاه برگزار خواهد شد .
مهندس علی‌اصغر شرکت ،مهندس فریدون سیه‌عسکری، دکتر هوشنگ عامری ، مهندس منصور دانش‌زاده ، مهندس ایوب غمامی ، امیر ماغن ، مهندس کیومرث سریری ، مهندس اکبر شرکت ، مهندس عباسعلی گرامی‌منش ، مهندس بیژن حائری ، مهندس علیرضا نعیمی‌یزدی ، فرخ سیدعسکری ، عباس اخوان تقوی ، کامبیز مطبوعی .

با نهایت تاثر و تاسف درگذشت شادروان آقای رضا بحرینی را به اطلاع دوستان و آشنایان می رساند ضمن عرض تسلیت به دوست عزیز جناب آقای مهندس ایرج سپه‌پور و بانو . مجلس ختم آن مرحوم از ساعت ۳ تا ۵ بعدازظهر روز دوشنبه ۸آبان در خانقاه صفی‌علیشاه منعقد میباشد .
احمدعلی احمدی ،مرتضی امیرارجمند ، عباس بهبهانی، عنایت بهبهانی ، احمد تقوی ، عباس رضائی ، قاسم رضائی، اکبرزاد ، رضا ساعتچی ، مرتضی ساعتچی ، حسن شهمیرزادی ، مصطفی صادق‌زاده ، چنگیز عمواوغلی ،محمد قمشه ، علی قمشه ، محمدعلی قیصری ، احمد قیصری ، فرهاد گنجه‌ای ، عبدالله منصور،انوشیروان منصور ،فریدون موقر ، امیرحسین نجفی ، مجید نویدی .
آ ـ ۵۵۱٤۸ ۲ـ۱

خاندانهای : بحرینی. خدایار. آق‌اولی. ستوده.مصاحب. سازگار. سپه‌پور. بهبهانی. قویمی. نقیب‌السادات . پاکروان . صدری. مهدوی. ملک. کاظم شریفی. الهی. منتظمی. جاهد. دکتر چم. شربت‌اوغلی. دولو. شمیمی. حمیدی. نیرو. صاحب جمع. فراگوزلو. دادجو. سلطانی. منتصر .
درگذشت شادروان سید رضا بحرینی بزرگ خاندان بحرینی را در هامبورگ باطلاع عموم می‌رساند .
مجلس ترحیم مردانه وزنانه آنمرحوم روز دوشنبه هشتم آبانماه از ساعت ۱۵ الی ۱۷ بعدازظهر درخانقاه صفی‌علیشاه منعقد می‌باشد .
آ ـ ۵٤٦٤٦ ۲ـ۳

بانهایت تاسف فوت بانوفاطمه شکوهیان مادرآقای محمدعلی شکوهیان سرپرست اداره روابط فرهنگی وزارت امور خارجه را باطلاع میرساند .
مجلس ختم زنانه و مردانه آن مرحومه روز شنبه ششم آبان ماه از ساعت ۱تا۳ بعداز ظهر درخانقاه صفی‌علیشاه منعقد خواهد بود .

وزارت امور خارجه
آ ـ ۵۵۲۹٦ ۲ـ۲

باکمال تاسف درگذشت بانو فاطمه شکوهیان مادر گرامی دوست عزیزمان آقای محمدعلی شکوهیان رئیس اداره روابط فرهنگی وزارت امور خارجه را باطلاع دوستان میرساند .
مجلس ترحیم مردانه و زنانه از ساعت ۱تا۳ بعداز ظهر روز شنبه ٦آبانماه جاری در خانقاه صفی‌علیشاه منعقد خواهدبود .
احمداردلان،حمیداردلان ،عباس‌اسفندیاری ،رضااسفندیاری،هوشنگ اسفندیاری ، عزیزالله اسکندری، انوشیروان بهنام، امیر بهنام ، ابوالقاسم تفضلی ، هوشنگ کاشانیان ، عیسی مالک ، دکترکریم معتمد ،ابوالفضل میراحمدیان ،عباس نجم ، ارسلان نیرنوری
آ ـ ۱٦۸۸۱ ۲ـ۲

بااندوهی فراوان درگذشت مادرعزیزمان بانو فاطمه شکوهیان راباطلاع دوستان و خویشان میرسانیم .
مجلس ترحیم مردانه و زنانه آن شادروان روز شنبه ششم آبانماه ۱۳۵۱از ساعت یک تا سه بعداز ظهر در خانقاه‌صفی‌علیشاه منعقد خواهد بود .
علی‌اشرف شکوهیان ، محمدعلی شکوهیان ، پروانه‌شکوهیان، (صادقی) .
آ ـ ۱٦۸۸۱ ۲ـ۲

خانواده‌های : شکوهیان ، صادقی ، نصرت ، بزرگنیا، فرزانه ، حاج‌محمد حسینی، انتظامی ، سطوت ، تاجدار ،پیمانی، کلانتری، صادق ، سهامی فراگوزلو ، دیلمقانی ، امامی ،مطیعی، شادان ، مجید ، منصوری ، نخعی، شریف‌زندیه ،شادمانی.
بانهایت تاسف درگذشت بانو فاطمه شکوهیان رابه‌استحضار دوستان و بستگان میرسانند . مجلس ترحیم مردانه و زنانه آن مرحومه روز شنبه ششم آبانماه جاری از ساعت یک تاسه بعداز ظهر در خانقاه صفی‌علیشاه برگزار خواهد گردید.
آ ـ ۱٦۸۸۱ ۲ـ۲

با نهایت تاسف درگذشت شادروان حسنعلی مبصری برادر آقای دکتر غلامعلی مبصری پزشک این وزارت‌رابطلاع میرساند، مجلس ترحیم از ساعت ۳ر۳۰ تا ۵ر۳۰ روز شنبه ٦ آبانماه در مسجد مجد منعقد خواهد بود .

وزارت بهداری
آ ـ ۱٦۹۷۱

با نهایت تاسف فوت آقای حسنعلی مبصری برادرگرامی آقای مهندس ابوالحسن مبصری مدیر کل فنی اداره‌هواپیمائی کل کشوری را باطلاع می‌رساند مجلس‌ختم‌آن مرحوم ازساعت ۳ر۳۰ الی ۵ر۳۰ بعدازظهر روزسه‌شنبه‌ششم آبان ماه ۵۱ در مسجد مجد برگزار خواهد شد .
اداره کل هواپیمائی کشوری
آ ـ ۱٦۹۷۵

با نهایت تاسف وتاثر فوت جناب آقای حسنعلی مبصری پدر ارجمند سرکار سرهنگ ابوالفتح مبصری افسر دانشکده افسری را باطلاع می‌رساند .
مجلس ختم فقید سعید در ساعت ۳ر۵ تا ۵ر۵ بعدازظهر روز شنبه ٦ر۸ر۵۱ در مسجد مجد منعقد خواهد بود.
دانشکده افسری
آ ـ ۱٦۹۷۳

بیمارستان لقمان‌الدوله ادهم باکمال تاسف فوت شادروان حاج حسنعلی مبصری اخوی جناب آقای دکتر غلامعلی مبصری رئیس بخش داخلی زنانه این بیمارستان را باطلاع میرساند مجلس ترحیم آنمرحوم روز شنبه ٦ر۸ر۵۱ از ساعت ۳ونیم الی ۵ونیم در مسجد مجد منعقد خواهد بود.
رئیس بیمارستان لقمان‌الدوله ادهم ـ دکتر پژوهی
آ ـ ۱٦۹٤۷

با کمال تاسف فوت مرحوم حاج حسنعلی مبصری‌بزرگ خاندان مبصری پدر سرکار سرهنگ ابوالفتح مبصری‌ومهندس حسینقلی مبصری و محمود مبصری را باطلاع دوستان و آشنایان می‌رسانیم مجلس ترحیم مردانه وزنانه از ساعت ۳ر۳۰ الی ۵ر۳۰ روز شنبه ٦ آبانماه در مسجد مجد منعقد خواهد بود .
سرهنگ ابوالفتح مبصری. مهندس حسینقلی مبصری. محمود مبصری. لطفعلی‌مبصری. اسماعیل‌مبصری. علی‌مبصری. ابراهیم مبصری. فتحعلی مبصری. دکتر حیدر علی مبصری. دکتر غلامعلی مبصری. مهندس ابوالحسن مبصری . خانواده های افسری. وزیری. محرزاده. احمدی. ملک. پسیان . نبوی. برادران. اعتصام. مهاجر .
آ ـ ۱٦۹۷۷
مصیبت وارده را بعموم بازماندگان بویژه فرزندان آن مرحوم تسلیت میدهیم .

با کمال تاسف درگذشت شادروان دوست عزیزم غلامرضا سبزه‌علی راباطلاع دوستان وآشنایان میرسانیم مجلس ترحیم آن مرحوم روز شنبه از ساعت سه الی پنج بعداز ظهر در مسجد سبحان واقع در ١٤ متری حسینی منعقد می‌باشد .
علی محمد مهدوی ـهمردیف سروان عباس مهدوی ـ حسین عسکری ـ حبیب‌الله مهدوی ـ عبدالله مهدوی .
آ ـ ۵۵۷۲٦
بعموم بازماندگان آن مرحوم مصیبت وارده را تسلیت میدهیم

روحانی پارسا و بزرگوار
درگذشت حجةالاسلام مرحوم حاج شیخ رضا ضیغمی‌اراکی را به‌اطلاع دوستان علم وادب خاصه همشهریان محترم میرساند مجلس ترحیم آنمرحوم بعدازظهر روز جمعه ۵ر۸ر۵۱ از ساعت ۳الی۵ در مسجد جامع نارمک برگزار میشود.
الاحقر محمدتقی‌صدر ـ محمدابراهیم‌علائی
آ ـ ۵۵۳۷۰

باکمال تاسف حجةالاسلام آقای حاج‌شیخ رضا ضیغمی رابه‌اطلاع دوستان و آشنایان میرساند . مجلس ختم مردانه و زنانه آنمرحوم روز جمعه ۵ر۸ر۵۱ در مسجد جامع نارمک‌خیابان سمنگان از ساعت ۳تا۵ بعدازظهر برگزار میگردد.
خانواده‌های ضیغمی ـ وفابخش ـ ضیائی ـ مرادی ـ نیتی‌ـ رحیمی ـ ابن‌جلال ـ روشن ـ غفوری ـ ملوک‌پور .
آ ـ ۵۵۳۷۲
بعموم بازماندگان آنمرحوم مصیبت وارده راتسلیت میدهیم

بدینوسیله درگذشت مرحومه‌بانو مریم وفائی زاده شوشتری (لشگری) والده گرام آقای یوسف وفائی‌زاده شوشتری مدیر این شرکت را باطلاع همکاران و دوستان میرساند .
مجلس ترحیم آن مرحومه روز یکشنبه هفتم آبان از ساعت ۲ تا ٤ بعداز ظهر در مسجد مجد برگزار میگردد.
شرکت ابوالحسن دیبا و شریک
آ ـ ۱٦۹۹۳ ۲ـ۱

با تاثر فراوان درگذشت مرحومه بانو مریم وفائی‌زاده شوشتری (لشگری) را باطلاع خویشاوندان‌ودوستان میرسانیم. مجلس ترحیم زنانه و مردانه آن مرحومه روز یکشنبه هفتم آبان ماه از ساعت ۲ تا ٤ بعداز ظهر در مسجد مجد برگزار می گردد .
خانواده های : وفائی‌زاده شوشتری، لشگری ، مطوف، احمدی بختیاری ، دیناری ، ناصری ، ارگانی ،مهندس‌وطن، خسروی کردستانی ، سرگرد احمد آشتیانی ، سلطانی‌راد، مهندس طیائی‌پور .
آ ـ ۱٦۹۹۳ ۲ـ۱
به آقای یوسف وفائی‌زاده‌وسایر بازماندگان‌آن مرحومه مصیبت وارده را تسلیت میدهیم .

بااندوه فراوان درگذشت شادروان بانو خورشید ابراهیمزاده (اریه) را باطلاع دوستان و آشنایان‌میرساند. مجلس ختم آن مرحومه روز یکشنبه ۷ آبانماه از ساعت۹ تا۱۱ صبح در کنیسای اتفاق واقع در خیابان آناتول‌فرانس منعقد است .
مراد اریه . رفیع اریه . اسکندر اریه .
آ ـ ۵۵۵۹۸ ۲ـ۱

باکمال تاسف و تاثر درگذشت شادروان خانم‌خورشید ابراهیمزاده (اریه) را باطلاع دوستان وآشنایان میرساند. مجلس ختم آن مرحومه روز یکشنبه ۷ آبانماه از ساعت۹ تا۱۱ صبح در کنیسای اتفاق واقع در خیابان آناتول‌فرانس منعقد است .
خانواده‌های ابراهیمزاده (مقدم). اریه. لاویان. دلیجانی. منصوری. دیانی. بن‌الیاهو. ساسونی .
آ ـ ۵۵۵۹۸ ۲ـ۱
بعموم بازماندگان آنمرحومه مصیبت‌وارده‌راتسلیت میدهیم

باکمال تاسف فوت بانو فاطمه حاج‌حسن تفرشی را باطلاع دوستان و خویشاوندان میرساند . مجلس ختم آن مرحومه در روز جمعه ۵ر۸ر۵۱ از ساعت ۳ تا ۵ بعداز ظهر در خیابان شوش شرقی خیابان شقاقی مسجد سعادت وختم زنانه در همان ساعت در منزل ان مرحومه مقابل همان‌مسجد کوچه هاشمی پلاک ۸ منعقد میباشد .
غلامرضا حاج‌حسن ، خانواده های : حسن‌زاده ، یوسفی‌یار، احمدنژاد تهرانی ، کریمی‌تفرشی ، عظیمی ،شیف شش‌ناوی ، مجیدیان ، آزاد ، جعفری .
آ ـ ۱٦۹۹۱
بعموم بازماندگان آن مرحومه مصیبت وارده را تسلیت میدهیم .

با نهایت تاثر و تاسف فوت نابهنگام اسماعیل سیگاری فرزند آقای محمدعلی سیگاری و خواهرزاده آقای محمدعلی باقرزاده عضو سندیکای حمل و نقل بین‌المللی وابسته به اطاق بازرگانی را باطلاع عموم بازرگانان میرساند . مجلس ختم مردانه و زنانه از ساعت ۳ الی ۵ بعداز ظهر روز شنبه ششم آبان در خانقاه صفی‌علیشاه برگزار میشود.
اطاق بازرگانی ایران

باکمال تاسف و تاثر سانحه جانسوز درگذشت جوان ناکام اسماعیل سیگاری فرزند آقای حاج‌محمدعلی سیگاری‌و خواهر زاده آقای محمدعلی باقرزاده راباطلاع دوستان و آشنایان میرساند مجلس ختم مردانه و زنانه از ساعت ۳ تا ۵بعدازظهر روز شنبه ٦ر۸ر۵۱ در خانقاه صفی‌علیشاه برگزار میگردد.
از طرف آذربایجانیهای مقیم تهران ـ حاج‌ابوحسین

با نهایت تاسف و تاثر سانحه درگذشت جوان ناکام‌اسماعیل سیگاری فرزند آقای حاج‌محمدعلی سیگاری مدیر عامل شرکت هیرش ایران و خواهرزاده آقای محمدعلی باقرزاده رئیس هیئت مدیره باربری بین‌المللی تی‌بی‌تی راباطلاع عموم دوستان واعضای سندیکا میرساند مجلس ختم مردانه وزنانه ازساعت ۳ تا ۵ بعداز ظهر روز شنبه ٦ر۸ر۵۱ در خانقاه صفی‌علیشاه برگزار میگردد.
رئیس سندیکای حمل‌ونقل بین‌المللی‌ـ حسینعلی‌مصداقی

با کمال تاسف و تاثر سانحه جانسوز جوان ناکام اسمعیل سیگاری فرزندجناب‌آقای حاج‌محمدعلی‌سیگاری وخواهرزاده آقای محمدعلی باقر زاده رئیس هیئت مدیره شرکت تعاونی اتوبوسداران راباطلاع عموم‌دوستان و اعضای صنف میرساند مجلس ختم مردانه و زنانه روز ششم آبان از ساعت ۳ تا ۵ بعدازظهر در خانقاه صفی‌علیشاه برگزار میشود.
مدیر عامل شرکت تعاونی اتوبوسداران‌ـ نادعلی‌کریمی

بانهایت تاسف و تاثر سانحه جانسوز درگذشت جوان ناکام اسماعیل سیگاری فرزند جناب آقای حاج محمدعلی سیگاری وهمشیره‌زاده جناب‌آقای‌محمدعلی باقرزاده راباطلاع عموم اعضاء اتحادیه میرساند مجلس ترحیم ازساعت ۳تا۵ بعداز ظهر روز ششم آبانماه در خانقاه صفی‌علیشاه برگزار خواهد شد.
رئیس اتحادیه اتوبوسداران

با نهایت تاسف و تاثر درگذشت ناگهانی آقای اسماعیل سیگاری فرزند عزیز آقای محمدعلی سیگاری و خواهرزاده آقای محمدعلی باقرزاده عضو سندیکای بین‌المللی حمل‌ونقل را باطلاع میرساند .
مجلس تذکر مردانه و زنانه آن مرحوم از ساعت ۳ تا ۵ بعداز ظهر روز شنبه ششم آبان ماه جاری در خانقاه صفی‌علیشاه برگزار است .
حمید موسویان ـمجری طرح مطالعه هماهنگی حمل‌ونقل در کشور

با نهایت تاثر و تالم فاجعه جانسوز و جگر خراش درگذشت جوان ناکام اسماعیل سیگاری را که در اروپا دراثر سانحه اتومبیل پیش‌آمد نموده باستحضار دوستان و آشنایان میرساند . مجلس ختم زنانه و مردانه از ساعت ۳ تا ۵ بعداز ظهر روز شنبه ششم آبان در خانقاه صفی‌علیشاه‌برگزار خواهد شد .
خانواده های : سیگاری ، باقرزاده ، مظفریان ،علائی، پیراهنچی ، تاجبخش ، هوشیار ، دیبا ، حسینیون ،کیهانی، مهاجر ، موسوی ، سیگاریانی ، سیدین ، تبدیلی ، تجملی ، علیزاده ، فرجلی ، شکوری ، نادعلی کریمی ، جبارزاده ، ممتحن ، لطفی ، تبرک ، مهاجری ، نمازیان ، گنجلو ، آل‌هاشمی، کریمی،فخر، دوزنده، شیبانی ،معارفی،دستمالچی.

بدینوسیله درگذشت شادروان باقر دهخوارقانی را باطلاع بستگان و دوستان محترم می‌رساند. بهمین مناسبت مجلس ختمی از ساعت اونیم تا ۳ونیم بعدازظهر شنبه ٦ر۸ر۵۱ در مسجد مجد واقع درخیابان سپه منعقدمیباشد.
خانواده‌های : دهخوارقانی. زادمجید. صدری.پورافشار. عبدالصالحی. انصاف. موثقی . صفا الهی . زحمتکش . دانشیان ثانی. خانقاهی.قندخوار.نامی. غمگسار.مرتضوی. باقری. بهلولی. افشار. سرهنگ‌زاده. چمنی. کربلائی‌محمد و خانواده‌های وابسته .
آ ـ ۱٦۹۹۵
بعموم بازماندگان آنمرحوم مصیبت‌وارده راتسلیت میدهیم

سپاسگزاری

بدینوسیله از کلیه سروران گرامی . اقوام . دوستان و آشنایان و کلیه عزیزان که از تهران و سایرشهرستانها در مراسم تشییع جنازه ومجلس ترحیم وشب هفت مرحوم‌رحیم شایانی کارمند دامپزشکی همدان شرکت نموده و یا بوسیله نامه وتلگراف وتلفن ابراز لطف و همدردی فرموده‌اند صمیمانه سپاسگزاری مینمائیم . چنانچه بعلت تالمات روحی در عرض پاسخ و تشکر حضوری تاخیری روی دهد پوزش می‌طلبیم.
همدان ـ کریم شایانی ـ اسدالله شایانی ـ شاپور شایانی‌ـ سیاوش شایانی ـ نورالله شهبازی .
آ ـ ۵۵٦۲٦

بمناسبت درگذشت متعلقه حجةالاسلام آقای حاج سید احمد لواسانی صبیه مرحوم آیت‌الله آقای حاج میرزا محمود مسجد جامعی مجلس ختمی از ساعت ۹ تا ۱۱ شنبه بیستم رمضان المبارک در چهلستون مسجد جامع منعقد امید است مومنین مخصوصاعلمای‌اعلام‌دامت‌برکاتهم‌برای‌تسلیت‌بازماندگان مخصوصاحضرات‌حجج‌اسلام آقایان مسجد جامعی‌ولواسانی شرکت فرمایند .
الاحقر مهدی معزالدوله . محمد باقر آشتیانی ـ سید محمدعلی سبط ـ سیداحمد گلپایگانی ـ احمدالحسینی الشهرستانی ـ سید فخرالدین لواسانی ـ سید محمد صادق لواسانی ـ مرتضی تهرانی ـ علی سعید ـ منصور عاصمی ـ مجتبی تهرانی ـ حسین فومنی ـ حسن سعید
آ ـ ۵۵۷۹٤

خانواده های ـ لواسانی ـ مسجد جامعی ـ سبط ـ عاصمی ـ معزالدوله ـ فومنی ـ سعید ـ تهرانی ـ اوراقچی‌ـ گلپایگانی ـ وحید ـفلسفی ـ تهرانی ـ کفائی ـ کنی ـ خلیع راشد ـ رازی ـ شاه آبادی ـ محمدی ـ علوی ـمهدیخواه‌ـ زاهدی ـ حسنی لواسانی ـ مرعشی ـ مصلحی ـ شبیری ـ موسوی ـ حاج آخوند .
درگذشت سرکار علیه متعلقه حجةالاسلام آقای لواسانی و همشیره‌حضرت‌حجج‌اسلام‌آقایان‌مسجد جامعی‌دامت‌برکاتهم را باطلاع فامیل میرساند . مجلس ختم از ساعت ۹ تا ۱۱ ٦ آبان ۲۰ رمضان در چهلستون و ختم زنانه شب دوشنبه ۲۲ رمضان در منزل آنمرحوم واقع در کوچه دربدار غربی منعقد است .
بعموم افراد خانواده‌های عزادار بویژه بازماندگان آنمرحومه مصیبت وارده را تسلیت میدهیم .

باکمال تاسف درگذشت نابهنگام آقای‌محمد شانی‌زاده‌اصلی باطلاع میرساند . مجلس ترحیم زنانه و مردانه آن شادروان از ساعت ۳ تا ۵ بعد از ظهر روز شنبه ٦ر۸ر۵۱ در مسجد حاج حسن واقع در خیابان شاهپور اول خیابان ارامنه برگزار میشود .
حاجیه خانم شانی‌زاده . طلعت و مینا شانی زاده . رضا شانی‌زاده . شاهپور شانی زاده . پرویز شانی زاده . توکل . عدنانی . هوشنگ شانی زاده . افشار . خرم . باقرپور . اعتمادی . نوربخش . بلالائی . معیر. الماسی . سرهنگ رکوعی . امیرقاسمی .
بعموم بازماندگان آنمرحوم مصیبت وارده راتسلیت میدهیم

مجالس سخنرانی اسلامی

اطلاعیه بازار صفویه
(جدیدالتاسیس)
روزهای ٦و۷آبان که مصادف باضربت‌خوردن

سال چهل و هفتم ـ شماره ۱۳۹۳۶

اطلاعات

پنجشنبه ـ چهارم آبان ماه ۱۳۵۱
هیجدهم رمضان‌المبارک ۱۳۹۲ ـ بیست‌وششم اکتبر ۱۹۷۲

ساعات شرعی توپ افطار و توپ سحر	استخراج دکتر ریاضی کرمانی
	توپ‌افطار . . . . ساعت ۵ و ۳۵ دقیقه
	توپ‌سحر(فردا) . . . . ساعت ٤ و ٤۹دقیقه
	طلوع‌آفتاب(فردا) . . . . ساعت٦و۱۹ دقیقه
	ظهرشرعی(فردا) . . . . ساعت ۱۱و۵۰دقیقه

بموجب لایحه جدید مالیات

خانه‌سازی و کشاورزی از معافیت جدید استفاده میکنند

در اوضاع و احوال کشور پیش می‌آید هرچند گاه یکبار باید تجدید نظر هائی‌درآن‌بعمل‌آید، بهمین جهت اولین اصلاحیه‌این قانون را در سال ۱۳٤۸ تقدیم کردیم که‌باهمکاری نمایندگان مجلسین ،اصلاحاتی در قانون بعمل آمد و بمورد اجراگذاشته شد و قسمتی از اشکالاتی که در جریان عمل‌باآن مواجه‌بودیم برطرف شد .

اکنون نیز اصلاحیه جدید دیگری تهیه و تنظیم شده است که تقدیم پارلمان خواهد شد .

تغییرات جدید

اگر چه لایحه اصلاحی جدید در ٦٤ مورد تغییراتی در قانون مالیات ها داده است ولی بطور کلی این تغییرات را میتوان به سه‌دسته تقسیم کرد .

قسمت اول معافیت های‌جدیدی است که‌دوباره منظور شده است و این بخاطر ادامه رشدسریع اقتصادی مملکت است و انگیزه های تازه‌ای برای‌سرمایه‌گذاری در رشته‌های‌جدید فراهم‌میکند.

قسمت دوم مربوط ببهبودروش هاوهماهنك ساختن طرح مالیاتی واز بین بردن تبعیضاتی که احیانا در قانون ۱۳٤۵واصلاحیه ۱۳٤۸ وجود داشت میباشد .

قسمت سوم مربوط بمسدود ساختن راههای فرار از قانون تا حدود امکان است .

رشد کشاورزی

در قسمت اول که مربوط به معافیت های جدید است باید توجه داشت که‌در دهسال‌گذشته کشاورزی ما از رشد پائین تری از سایر رشته ها برخورداربوده است .

بطوریکه در ۵ سال اخیر متوسط آن از سه درصد تجاوز نکرده است و بهمین علت در دو سال اخیر مجبور بوارد کردن مواد اولیه غذائی شدیم .

برای اینکه انگیزه‌ای بوجود بیاوریم که علاوه بر سرمایه‌گزاریهای دولتی در بخش

بقیه در صفحه ۲۱

هدفهای لایحه جدید مالیات :

- کنترل جمعیت تهران
- تقلیل کرایه خانه
- افزایش سرمایه گذاری در خانه سازی
- انتقال کارخانه هابخارج ار محدوده تهران
- جلب سرمایه بـه بخش کشاورزی

دکتر جمشید آموزگار وزیر دارائی ، بعد از ظهر دیروز در جلسه گروه پارلمانی حزب اکثریت در باره‌لایحه‌اختصاصی قانون مالیات بردرآمد جدید توضیحات جامعی داد . وزیر دارائی در آغاز متذکر شد ؛ قانون جدید مالیات بردرآمد که در دوره گذشته مجلس‌به تصویب رسید ، بسیاری از مشکلات مالیاتی را در سطح مملکت برطرف کرد وبا معافیت هائی که از نظر سرمایه‌گزاری در صنایع پیش‌بینی شده بود موجبات رشد سریع صنایع کشور فراهم شد .

ورشد ۱٦ در صدی که صنایع کشور پیدا کرده است یکی از انگیزه های قابل توجه آن ، همین معافیت های‌پنجساله‌مالیات های مستقیم بوده است .

قانون‌مالیات بردرآمدازقوانینی است که باید اصل تحرك در آن رعایت شود با تغییراتی که

سفیر سودان استوار نامه تقدیم میکند

سید محمد عثمان شندی نخستین سفیر اکرادیته کشور افریقائی سودان در دربار شاهنشاهی استوارنامه هـای خود رابه‌حضور شاهنشاه‌تقدیم می‌دارد . این مراسم قبل از ظهر دیروز انجام گرفت و قبل از آن سفیر جدید فرانسه طی مراسم مشابه‌ای استوارنامه‌های خود را تقدیم داشت .

مناسبات سیاسی میان ایران وسودان چندماه‌قبل برقرارشدو تهران نیز بزودی سفیر خودرا رهسپار خرطوم میکند .

در هر دو شرفیابی‌دیروز وزرای دربار ، خارجه ، رئیس کل تشریفات شاهنشاهی ، رئیس‌دفتر مخصوص‌شاهنشاه، رئیس کل تشریفات وزارت خارجه ، روسای تشریفات وزارت دربار و آجودانهای لشکری و کشوری شاهنشاه حضور داشتند .

در پارلمان ایران

طبق لایحه‌ای که تقدیم بمجلس شد

بیمارستانهای شهربانی وژاندارمری از عموم بیماران‌پذیرائی خواهندکرد

نقل‌وانتقال‌املاکی‌که با اجرای قوانین‌اصلاحات ارضی بین زارعین تقسیم‌شده است ، تحت ضوابطی در می‌آید

علیرضا ـ شفائی

باتصویب لایحه‌ای که تقدیم به‌مجلس می‌باشد ، بیمارستان های ژاندارمری‌و شهربانی ودرمانگاه های‌وابسته به آن ، در تهران‌و شهرستان ها ، ازعموم بیماران پذیرائی خواهندکرد و ژاندارمری وشهربانی‌کل، اجازه‌خواهند داشت‌درآمد حاصل ازمعاینه و معالجـه مراجعین و بیماران غیرابوابجمعی خودو همچنین‌درآمد حاصل‌از باشگاه های افسران‌و کارمندان خودرابرحسب مورد ، برای پرداخت حق‌الزحمه پزشکان وخرید دارووتکمیل تاسیسات وتهیه‌وسائل موردنیاز وسایر هزینه های ضروری بیمارستان ها و درمانگاه ها و باشگاه‌های‌مربوطه طبق آئین‌نامه‌ای‌که وسیله وزارت کشور تهیه‌وبه‌تصویب هیئت‌وزیران میرسد ، مصرف نمایند.

★★★

برای جلوگیری از نقل‌وانتقال بی‌مورد املاکی که بااجرای قوانین و مقررات اصلاحات ارضی بین زارعین تقسیم شده ، لایحه‌ای تقدیم مجلس شد که باتصویب آن ، زارعینی که‌در اجرای قوانین‌و مقررات اصلاحات‌ارضی وحقابه هائی که به آنان منتقل شده‌یابشود ، منحصرا می‌توانندبااجازه وزارت تعاون و روستاها ،حقوق خود را آن اراضی ، به‌زارع ده محل سکونت خود ، یابه‌شرکت های‌تعاونی روستائی‌وشرکت های سهامی زراعی مربوط، منتقل کنند.

دراجرای تبصره یکم همین لایحه ، نقل وانتقالات مربوط به اراضی مشمول تبصره ۲ماده۱۹ قانون‌اصلاحات ارضی مصوب نوزدهم دیماه ۱۳٤۰وروستا هاواراضی مندرج در تبصره ذیل ماده هفت قانون تقسیم وفروش‌املاك‌مورد اجاره به زارعین مستاجروقانون‌خریداراضی کشاورزی برای تامین نیازمندیهای صنعتی‌ومعدنی ، کماکان بااجازه‌وزارت تعاون وروستاهاست‌و هرگونه سندی که مغایر تنظیم‌شود، ازدرجه‌اعتبار ساقط‌خواهدبود.

★★★

سناتور سپهبد امان‌الله جهانبانی هنگام بررسی شور اول لایحه راجع به‌پروتکل حفاظت‌ونگهداری وتعمیر و بازرسی‌وتجدید ونصب‌علائم مرزی‌درسرحدات‌ایران‌وترکیه گفت‌سابقا در تعیین‌مرز هادقت‌کامل نمیشدوعلائمـی را برقرار می کردند بامصالح ضعیف ومعمولی مانندگل‌و سنك وآجربود که بعد از مدت کوتاهی ، بواسطه‌تغییرات جوی یابواسطه دلایل دیگری ازبین‌می‌رفت . درکمیسیون مختلطی که در تهران تشکیل گردید، باتوجه باینکـه هیچگونه اختلافی در مرزدوکشور وجود نداردوبرای‌اینکه علائم مرزی‌ایران‌وترکیه ضعیف نباشدو با مختصر اتفاقی ازبین‌نرود،قرار شدکه‌علائم مرزی بامصالح محکم‌ساخته شود و در مواردی که فاصله بین علائم زیاد است ، علائم فرعی نصب گردد .

★★★

سناتور سپهبدامان‌الله جهانبانی در مجلس سنا اعلام کرد نظر بدوستی کاملی که بین دو کشور ایران وپاکستان وجود دارد ، بدون هیچ اشکالی و بدون هیچ اختلافـی مرز دو کشور مشخص شد و با علائمی محکم و عالی ، علامتگذاری گردید . اینک از مرز هائی که مانند سابق، غیر معلوم است یعنی با علائم سست مشخص شده و بسیاری از آنها از بین رفته مرز افغانستان است . که باید مجددا تعیین شود و با علائم محکمتری مشخص گردد . در مرز افغانستان اصلاحات زیادی وجود دارد کـه در بعضی موارد علائم کم است و در بعضی مـوارد بسیار بـد ساختـه شـده است و متاسفانه هنوز توافق نظر برای تعیین کمیسیونها نشده است امید میرود که بزودی تعیین شوند .

★★★

در نامه هائی که نخست‌وزیر برای رئیس مجلس شورای ملی ارسال داشت اطلاع داد:بمنظور تامین قسمتی از هزینه قرارداد الحاقی خرید تجهیزات‌وخطوط ارتباطی و همچنین تامین قسمتی‌ازهزینه قرارداد خرید ده دستگاه واگن موتد بخار، مواست‌نامه‌هائی بایک شرکت ایتالیائی و بایک شرکت بلژیکی ، منعقد گردید.

★★★

یک ماده بعنوان ماده ده مکرر، به‌قانون تملک‌آپارتمانها مصوب سال ۱۳٤۳ اضافه می‌شود. بموجب این ماده که اکنون برای شور دوم در کمیسیونهای دادگستری‌وآبادانی و مسکن مجلس شورای ملی مطرح است: «درصورت امتناع مالک از پرداخت سهم خود از هزینه‌های مشترك، نظر مدیر یا هیئت مدیره در این موارد با ذکر مبلغ، قابل پرداخت و صورت ریز آن وسیله نامه ابلاغ میشود .

★★★

وزارت جنگ برای تامین اعتبار پرداخت فوق‌العاده بدی آب وهوا بمیزان مقرر جهت افسران و درجه‌دارانی که در چهار نقطه جدید ایستگاه هوائی مامور خدمت شده‌اند، از کمیسیون بودجه مجلس شورای ملی، کسب مجوز کرده است .

★★★

بمنظور فراهم کردن موجبات پرداخت حق‌الزحمه به کارشناسان بیمه مرکزی ایران که از بین متخصصان‌سایر سازمانهای دولتی‌انتخاب میشوند،وزیر دارائی اصلاحیه‌ای برای تصویب در کمیسیون مشترك دارائی مجلسین تقدیم می‌کند. بموجب این اصلاحیه، حق‌الزحمه بـه کارشناسان شرکت سهامی بیمه ایران و بیمه‌مرکزی که‌ازبین‌متخصصان سایر سازمانهای دولتی انتخاب میشوند، از محل بـودجه شرکتهای مزبور پرداخت خواهد شد .

در صفحات دیگر میخوانید

- گزارشی از چگونگی فاجعه‌آمیزترین جنایت درتاریخ اسلام — صفحه ۵
- سرمقاله ، گزارش هاو مقالات سیاسی — صفحه ٦
- برگزاری هزاره تـولد ابوریحان بیرونی ـ اقدامات ایران شناسان شوروی — صفحه ۷
- انتقاد ـ چهل قبل در همین روز ـ پاورقی توفان در ایران — صفحه ۸
- حرمت خانواده را حفظ کنید ـ در محفل زنان — صفحه ۹
- اطلاعات و مردم ـ راه پرسنگلاخ دوره راهنمائی — صفحه ۱۰
- **صد ها انجمن خانه و مدرسه چه می‌کنند ؟** — صفحه ۱۱
- صلح ویتنام ،تولید نفت عربستان را به مخاطره‌میاندازد — صفحه ۱۵
- گزارش های خبرنگاران اطلاعات ـ زن ۱۷ ساله سه‌قلو زائید — صفحه ۱٦
- اخبار اقتصادی ایـران‌و جهان . رویدادهای اقتصادی هفته — صفحه ۱۷
- تحقیقی درباره‌شب قدر ـ ریشه‌یابی فاجعه رمضان — صفحه ۱۹
- عبور از پنج قاره ـجسدی تازه از دو هزارو یکصد سال پیش — صفحه ۲٤

نیازبه پزشك متخصص زنان و عمومی بقیه در صفحه ۹

در تلویزیون بلموند بهتر می‌بینید

تلفنهای اداره فروش ٦٦۸۲۵۹ ـ ٤۸۳۰۷

آگهی انتخاب دستیار مقیم

دانشکده پزشکی دانشگاه تهران برای رشته آنستزیولوژی (هوش‌بری) چندتن دستیار مقیم طبق مقررات‌دانشکده پزشکی از طریق امتحان ومصاحبه انتخاب می نماید .

داوطلبان می توانند بادردست داشتن مدارك زیرین جهت نام‌نویسی به اداره تخصصی دانشکده پزشکی مراجعه نمایند .

فتوکپی دیپلم دکتری پزشکی یکبرك
رونوشت یافتوکپی شناسنامه دو برك
برك انجام خدمت یامعافیت دو برك
عکس ٤×٦ پنج قطعه

رسید مبلغ یکهزار ریال به حساب ۹۳۳٦ دانشکده پزشکی دربانك رهی شعبه مرکز

مدت نام‌نویسی‌تابیستم آبانماه و امتحان ورودی در ساعت ۹ بامداد روز یکشنبه بیست‌ویکم آبانماه سال‌جاری در دانشکده پزشکی انجام می‌شود . مواد امتحانی شامل زبان خارجه و پزشکی درحدود اطلاعات پزشکان دیپلمه خواهد بود .

م الف ۱۱۳۵۱

رئیس دانشکده پزشکی . دکتر پیرنیا

۱ـ۲ آ ـ ۵۳٦۸٦

آتیه فرزندان خود را با پس‌انداز بیشتر تامین کنید

از بانك عمـــران

تا ۵ برابر پس‌اندازخودمیتوانیدبه‌آسانی

۳،۰۰۰،۰۰۰ ریال

وام ۱۵ ساله با بهرهٔ ۹ درصد دریافت دارید

فروشگاه میخچی

عالیترین پارچه های انگلیسی از معروفترین کارخانجات انگلستان وارد شد . بـازار مقابـل مسجد امامزاده‌زید تلفن ۲۵٤۲۱

دنیای ورزش شنبه‌ها منتشر میشود

شرکتهای سهامی

سیمان تهران و سیمان شمال

از کلیه فروشگاه‌های مصالح ساختمانی تهران و حومه شهر دعوت مینماید برای عقد قراردادهای طویل‌المدت هر روز از ساعت ۸ تا۱٤ به دفتر مرکزی دو شرکت واقع در خیابان کوشک ـ ارباب جمشید شمالی ـ مراجعه نمایند.

Bank Bimeh Bazarganan

۳۰۰ هزار تومان

بانك‌من به نسبت موجودی پس‌اندازمن

تا ۳۰۰ هزارتومان وام میدهد

من ، در بانك بیمه بازرگـانـان ، « حساب پس‌انـــداز » دارم و همیشه سعـی میکنـم با کاستن از هزینه‌های زایـد روزمره ، بـه پس‌انداز خود بیفزایم ، چون ، بخوبی میدانم هرچه بر موجودی پس‌انداز من افزوده شود، بهرهٔ بانکی قابل توجهی که بآن تعلق میگیرد، بیشتر خواهد شد . مهمتر از این ، میتوانـم برای مصارف گوناگون مانند خرید خانه ، توسعه کسب وکار ، عروسی ، امور صنعتی و کشاورزی ، مسافرت ، خرید اتومبیل ونظایر آن ، به‌نسبت موجودی پس‌انداز خود تـا ۵ برابر (تا ۳۰۰ هزار تومان) وام بگیـرم . در حقیقت ، امتیازات حساب پس‌انداز بانك من ، پشتوانه اطمینان بخش زندگی من است.

بانك من

بانك بیمهٔ بازرگانان

((ب.ب.بانك))

هواپیمائی ملی ایران «هما»

اطلاعیه‌هواپیمائی‌ملی‌ایران«هما»

هواپیمائی ملی ایران «هما» درتحقق هدف گسترش برنامه پروازهای داخلی خود از روز **چهارشنبه سوم آبانماه۱۳۵۱ برنامه‌پروازی تهران‌ـ کرمانشاه** راآغاز میکند بموجب برنامه پیش‌بینی شده پرواز تهران ـ کرمانشاه و بالعکس همه هفته دوبار درروزهای شنبه و چهارشنبه باهواپیماهای جت «هما» صورت میپذیرد .

مدت پرواز ٤۵ دقیقه پیش بینی شده وسایر مشخصات پرواز بقرار زیر است :

حرکت از تهران	۱٤۰۳۰ دقیقه
ورود به تهران	۱٦۰۳۰ دقیقه
حرکت از کرمانشاه	۱۵۰٤۵ دقیقه
ورود به تهران	۱٦۰۳۰ دقیقه

بهای بلیت برای درجه یک ۱۵۰۰ و برای درجه دو ۱۲۰۰ ریال تعیین شده است .

هواپیمائی ملی ایران «هما»

مؤسسه‌زبان‌وراهنمائی کاخ‌جوانان

برای

دوره نیمه فشرده و دوره تافل

زیر نظر استادان و مدرسین انگلیسی زبان

دانشجو می‌پذیرد

شروع کلاسها از ۸ آبانماه

امتحان ورودی ساعت ۳۰ر۱٦ روز ٦ آبان ماه‌برگزار می‌شود. ساعات تشکیل کلاسها ۵تا۷ بعدازظهر هـر روز باستثناء روزهای پنجشنبه. برای نامنویسی واطلاع بیشتر به: جاده قدیم شمیران بالاتر از سه‌راه ضرابخانه ـ کاخ مرکزی جوانان ـ موسسه زبان و راهنمائی مراجعه‌نمائید.

موسسه زبان برای علاقمندانی است‌که میخواهند انگلیسی‌را فقط در محیط انگلیسی زبان فرا گیرند

باکمال تاسف‌وتاثر درگذشت همسر گرامی و مادرعزیزمان بانو صمدیه سلیمانی راباطلاع میرساند مجلس تذکر روز جمعه ۵ آبانماه (فردا) از ساعت ٤ بعد از ظهر در خیابان قدیم شمیران‌ـ خیابان ملک اول کوچه گنجه‌ای شماره۱ منزل دکتر شمسی سلیمانی منعقد است.

عزیزاله سلیمانی. طاهره. شمسی. فریدون. کیومرث.هما. پروین و مریم سلیمانی. خانواده های: سلیمانی. عرفانیان . زینی. قرمچمنی. طریفی. خلیلی. فخار

آ ـ ۵۵۷٤٦

آگهی

بیمه کارگران کباب پزیها

در اجرای ماده ۵ قانون بیمه‌های اجتماعی از تاریخ اول آبان‌ماه ۱۳۵۱ کارگران کبابپزیهای تهران ، شمیران ، شهرری ، کرج ، ورامین و گرمسار مشمول مقررات بیمه کامل ۱۸٪ (۵٪سهم بیمه شده و۱۳٪ سهم کارفرما) قرار گرفته‌اند . از کارفرمایان این قبیل کارگاهها انتظاردارد لیست وحق‌بیمه کارگران راهمه‌ماهه لغایت‌سی‌ام ماه‌بعد به شعب سازمان ارسال وجهت کسب اطلاعات بیشتر با شعب مذکور تماس حاصل نمایند.

سازمان بیمه‌های اجتماعی

آ ـ ۵۵۵٦٦