۳۲ صفحه

اطلاعات

یکشنبه ۲۹ خردادماه ۲۵۳۶ ـ شماره ۱۵۳۴۰ تکشماره ۱۰ ریال

طرح جلوگیری از ضایعات وکمك به برداشت محصولات کشاورزی

دانش آموزان و دانشجویان بمزارع فرستاده میشوند

★ در مقابل کار در مزارع وباغها دانشجویان و دانش آموزان دستمزد مناسب میگیرند.

در صفحه آخر

شاهنشاه آریامهر دیروز سفرای جدیدامریکا و«اکوادور» را برای دریافت استوارنامه به حضور پذیرفتند. در عکس «ویلیام‌سولیوان» سفیر جدید آمریکا در دربار شاهنشاهی هنگام تقدیم استوارنامه خود به‌پیشگاه شاهنشاه دیده میشود.

محاکمه مهاجمان جاده‌های «کن» و «فرح‌زاد» نیز بزودی آغاز میشود

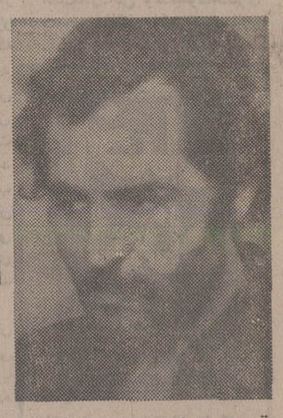

قدیر پدرام (حبس ابد)

حبیب‌الله رجبی (حبس ابد)

مهاجمان «پارك وی» به حبس ابد محکوم شدند

پنج جوان مهاجم به زن و مرد سرنشین یك اتومبیل حمله بردند وپس از مضروب‌کردن مرد، زن را مورد تجاوز قرار دادند.

جعفر محمدی (حبس ابد)

حمید رحیمی (۱۲ سال)

علی اصغر کزازی (۱۲ سال)

دادگاه ۳ تن از مهاجمان‌را به حبس ابد ودونفر را به ۱۲ سال حبس محکوم کرد

درصفحه ۲۹

شوروی توطئه کودتا علیه ملك‌حسین را خنثی کرد

★ ۱۲۰ نفر از افسران و توطئه‌گران دستگیر شدند

در صفحه ۲

ارتش رودزیا مردم غیر نظامی موزامبیك راقتل‌عام کرد

رئیس جمهوری موزامبیك گفت: ما در مقابل بزرگترین تهاجم ارتش رودزیا قرار گرفته‌ایم

در صفحه ۲

در جلسه‌بررسی مسائل سینمای‌ایران گفته شد

سانسور فیلم‌سینما کاهش مییابد

در صفحه آخر

دکتر مرتضی یزدی و پسرش شرفیاب شدند

دکتر مرتضی یزدی

پسر دکتر یزدی که سالها در آلمان شرقی زندانی بود در نتیجه‌او امر شاهنشاه و اقدام دولت آزاد شد

در صفحه ٤

۴ معاون وزارت کار تغییر کردند

★ معاونین جدید دکتر ودیعی، مهندس‌شیخ، دکتر هدایت و علاء الدین‌زرین‌پورهستند

در صفحه ٤

۲۹۰ هزار داوطلب روز جمعه در کنکور شرکت میکنند

توصیه‌های کارشناسان برای موفقیت در کنکور

در صفحه ٤

مصرف حشیش و ناتوانی جنسی

در سمینار ارزشیابی درمان اعتیاد ضمن اعلام این مطلب‌گفته شده است که سال گذشته درامریکا ۲۰ میلیون معتاد به حشیش وجود داشته است

در صفحه آخر

نحوه جدید پرداخت مالیات اتومبیلها

در صفحه ٤

در کازینو های اروپا و آمریکا هیچکس بدون تقلب برنده نمیشود!

مجله اشترن گزارش جالبی از قمارخانه های جهان تهیه کرده‌است. درگزارش مجله معتبر آلمانی آمده است که بیماری خانمان برانداز قمار، حتی شخصیت های برجسته سیاسی، اقتصادی و فلاسفه‌را نیز قربانی میکند. ترجمه این گزارش جالب درصفحه ۱۲ بنظر شما میرسد.

دو واقعه کوچك وبزرك هفته

هفته گذشته دوواقعه درتهران رویداد. یکی بزرگداشت جلال همائی استاد والامقام زمانه بود، یکی‌ورود«لی‌میجرز» یامرد شش میلیون دلاری معروف به تهران. کدام یک از این دو واقعه بزرگ و کوچک بودند. دکتر انور خامه‌ای به بررسی این مسئله پرداخته است که درصفحه ٦ مطالعه می‌کنید.

روسیلینی: از فاشیسیم تا نئورالیسم

در صفحه۲٤روزنامه گزارشی در باره «روسیلینی» سینماگر بزرگ زمان ماکه‌به خاموشی گرائید چاپ شده است. این بیوگرافی‌برای علاقمندان هنر هفتم، جالب و خواندنی است.

در سال گذشته

درآمد بانك ایرانشهر دو برابر شد

مدیر عامل بانك ایرانشهر توضیحاتی به سهامداران می دهد.

مجمع عمومی عادی سالانه بانك ایرانشهر در ساعت ۳ بعد از ظهر روز ۲۸ خرداد ۲۵۳٦ شاهنشاهی باحضور سهامداران تشکیل گردید.

آقای ابو القاسم خردجو رئیس هیئت‌مدیره بانك‌اظهار داشت، در شرایط پیشرفت سریع اقتصادی که به‌رهبری شاهنشاه‌آریامهربوجودآمده است‌هیئت‌مدیره‌بانك‌ایرانشهر مصمم است که این بانك را بصورت یکی از بهترین بانك های کشور درآورد و خوشبختانه موفقیتهای بانك در سال گذشته نوید میدهد که وصول باین هدف کاملا امکان‌پذیر است.

آقای خردجو اضافه کرد، که درسال گذشته درآمدبانك ایرانشهر بیش از دو برابر شد و سپرده های بانك٤٨٪ افزایش یافت‌که‌افزایش‌سپرده های دیداری ٦٦٪، سپرده های مدت‌دار ٤٨٪ و سپرده های پس‌انداز ۳۱٪ بود. ناطق‌افزود، اعتبارات‌اعطائی بانك‌درسال۲۵۳۵شاهنشاهی بالغ بر۱۸ میلیارد ریال‌گردید که قسمت عمده آن به امور صنعتی‌و بازرگانی‌و بخصوص تامین تنخواه گردان برای صنایع‌تولیدی تخصیص‌یافت.

۱۲ درصد سود بسهامداران

آقای خردجو اضافه کرد علاوه‌بر تخصیص مبالغ قابل ملاحظه‌ای بذخیره‌های بانك، بسهامداران نیز ۱۲ در صد سود پرداخت میگردد.

توجه به رفاه کارکنان بانك

سپس دکتر آقائی مدیرعامل بانك اظهار داشت که‌حیثیت و اعتبار سه سهامدار عمده بانك، بنیاد پهلوی، بانك توسعه صنعتی ومعدنی‌ایران و شرکت سرمایه‌گذاری ملی ایران در توسعه فعالیت ها و نیل به هدف‌های بانك‌تاثیر عمده‌ای داشته است.

مدیر عامل بانك در دنباله سخنان خود برفاه کارکنان بانك اشاره کرد و اظهار موافقت هیئت مدیره علاوه‌بر ترفیع سالانه،حقوق کارکنان بانك تا میزان ۲۰ درصد نیز افزایش یافته است.

آموزش کارکنان بانك

دکتر آقائی افزود بمنظور پرورش کادر متخصص در امور بانکی، در سال گذشته در بانك ایرانشهر دوره‌های مختلفی برای کارکنان تشکیل گردیده و همچنین جزواتی مشتمل برامور مقدماتی و متوسطه در مورد عملیات بانکی تهیه شده است و تعدادی از کارکنان بانك برای آموزش عملیات بانکی بخارج اعزام شده‌اند.

این جلسه در ساعت ٤ بعداز ظهر پس از تصویب ترازنامه و حساب سود و زیان و انتخاب اعضای جدید هیئت مدیره پایان یافت.

رجوع به صفحه ۱۱

آقای ابوالقاسم خردجو رئیس هیئت مدیره بانك به مجمع عمومی گزارش می‌دهد. داشت، در سال گذشته با

جمعیت شیروخورشید سرخ ایران

مراتب تاثر عمیق وتسلیت صمیمانه خود را بمناسبت درگذشت مرحوم برادر گرامی جناب آقای محمدخسرو شاهی خزانه‌دار کل جمعیت بایشان‌وعموم‌افراد خاندان خسرو شاهی وخاندان‌های وابسته تقدیم میدارد شادروان ابراهیم خسرو شاهی سالیان دراز در هیئت کمك به‌آسیب‌دیدگان وسازمان امداد شیروخورشید سرخ عضویت داشته واین جمعیت از خدمات داوطلبانه وصادقانه ایشان برخوردار بوده‌است برای خاندان ارجمندش صبر جمیل آرزو مینماید.

بانهایت تاسف وتالم درگذشت پدر گرامی جناب‌آقای مهندس دهقانی را به‌اطلاع همکاران میرساند، مجلس ترحیم مردانه وزنانه آن فقید سعید روز یکشنبه ۲۹خرداد ازساعت ٦بعداز ظهر درمنزل آقای‌دهقانی واقع‌درنیاوران روبروی ضلع شمالی کاخ خیابان دربار کوچه دهم دست راست درب ششم منعقد میباشد.

مهندسین مشاور همکار

بانهایت تاثر وتالم درگذشت شادروان مرحوم حسین مهذبی بزرگ خانواده محترم مهذبی را به‌استحضار می رساند مجلس ترحیم آن‌مرحوم روز یکشنبه ۲۹ر۳ر۲۵۳٦ از ساعت ۷ بعدازظهر در مسجد مجد منعقد خواهد بود.

قدسیه مهذبی- همسر و فرزندانش- داریوش- سیروس بهروز- بهزاد و بهرام مهذبی.

جناب آقای داریوش مهذبی
مدیریت عامل محترم شرکت جنرال سیستمز

بایکدنیا اندوه درگذشت پدر گرامیتان را تسلیت عرض نموده بقاء وصبر خاندان محترمتان را از درگاه ایزد یکتا خواستاریم.

مدیران و کارکنان شرکت
جنرال سیستمز (سهامی خاص)

باکمال تاسف درگذشت شادروان مرحوم حسین مهذبی پدر بزرگوار خانواده مهذبی را به همسر ایشان قدسیه مهذبی و فرزندانش تسلیت می‌گوئیم.

خانواده‌های: پزشکی - حاج‌اوطمیشی- اطمینان‌راد- پیروی- مسنن‌زاده- زمانی- جولائی-استادی- درخشان- فرجی- طاهباز- ناصری- عارفی.

بانهایت تاسف وتاثر فوت شادروان بانو الزابالایان را به‌اطلاع کلیه دوستان واقوام میرساند. مراسم تشییع جنازه آن مرحومه از ساعت ۳ بعد از ظهر روز دوشنبه ۳۰ خرداد ۲۵۳٦ در خیابان میرعماد- خیابان یازدهم‌پلاك ۲۸ برگزار خواهد شد.

شرکت بتونیر

بتون آماده‌دراسرع وقت تحویل میشود

نماینده تام‌الاختیار فروش:

شرکت بلوکاژ

خیابان نادرشاه - کوچه پنجم پلاك ۲۵ تلفن های ۸۳۱۵۰۳- ۸۳٤٦۰۱ و ۵۳۸۳٤،

اطلاعیه

امل ساین

خواننده محبوب ترکیه‌به علت کسالت امشب در

باغ مصفای

انجمن‌دوشیزگان وبانوان

برنامه ندارد و بلیط های فروخته شده برای شب های دیگر معتبر می‌باشد ویا می توانند وجه آن را دریافت دارند.

اطلاعیه تعمیرگاهی

تعمیرگاه مجاز٦۲ ایران ناسیونال واقع در کیلومتر ٦ جاده‌مخصوص کرج‌همه‌روزه‌ازساعت ۷صبح الی ۷بعدازظهر آماده قبول خدمات‌بعداز فروش اتومبیلهای پیکان میباشد

تلفن مرکز اطلاعات اورژانس تهران

۱۲۳

برای دفع حمله تمام عیار رودزیا :

موزامبیک از جامعه بین المللی کمک خواست

نیروهای اسمیت مردم یك شهر را قتل عام کرده‌اند
مرزهای رودزیا با همسایگان بشدت متشنج شد

ماپوتو ـ خبرگزاری‌ها ـ ساموراماشل رئیس جمهوری موزامبیک ضمن یک سخنرانی مهم رادیوئی از جامعه بین‌المللی خواست که با تحویل سلاحهای نظامی قدرت دفاعی موزامبیک را برای مقابله باتجاوزات رودزیاتقویت کند. ماشل گفت رودزیا در تدارک حمله‌ای وسیع و همه‌جانبه علیه موزامبیک است .

رئیس جمهوری موزامبیک همچنین ازشورای‌امنیت سازمان ملل متحد خواست که برای بررسی اوضاع‌ناشی از تجاوزهای‌مکررودزیا تشکیل جلسه دهد.ساموراماشل تاکید کرد که‌روش تهاجمی سالیسبوری صلح و امنیت جهان را بخطر انداخته است .

ساموراماشل اضافه کرد که موزامبیک در معرض بزرگترین عملیات نظامی تهاجمی رودزیا قرار گرفته و نیروهای یان‌اسمیت شهر «اسپونگابرا» در ایالت «مانیکا» را اشغال کرده ومردم غیرنظامی را قتل‌عام کرده‌اند .

پرزیدنت ماشل که‌روز جمعه با رئیس جمهوری تانزانیا ونمایندگان زامبیا و بوتسوانا ملاقات کرد،درباره استراتژی دفاعی پنج کشور خط مقدم‌جبهه (علیه‌رودزیا) توضیحاتی دادوگفت بزودی پرزیدنت نتو رئیس‌جمهوری آنگولا برای گفتگو درباره آخرین تحولات اوضاع در مرزهای رودزیا و موزامبیک وارد «ماپوتو» خواهدشد رئیس جمهوری موزامبیک گفت که پس از بسته شدن‌مرز میان دو کشور ۱۴۳۲ موزامبیکی بدست نیروهای‌رودزیا کشته شده‌اند واین به‌آن معنی است که رژیم غیرقانونی وباغی مستعمره انگلیس علنا باموزامبیک وارد جنگ‌شده است. یان‌اسمیت میخواهد بادست زدن باین حملات‌آتش یک جنگ استعماری را روشن کند و پای کشورهای‌دیگر را بمیان بکشد .

حمله به موزامبیك

ساموراماشل تاکید کرد که هواپیماهای میراژ و هلیکوپتر های نظامی واحدهای نیرومندی از زره‌پوش‌ها و توپخانه سنگین در حمله رودزیا به موزامبیک شرکت دارند .

رئیس جمهوری موزامبیک ضمن بحث از ابتکار انگلیس و امریکا برای حل مسالمت‌آمیز مسئله رودزیا گفت یان‌اسمیت با کشتارها و تجاوزهای پیاپی به خاک موزامبیک بانگلیس وامریکا پاسخ داده است .

معاون رئیس جمهوری موزامبیک ضمن نامه‌ای به دبیرکل‌سازمان ملل متحد درخواست کرده‌است‌که‌شورای امنیت هرچه زودتر برای بررسی حملات مداوم نیروهای رودزیا به‌موزامبیک تشکیل جلسه دهد. قرار است‌اعضای شورای امنیت‌فردادرباره‌درخواست‌رسمی دولت‌موزامبیک بایکدیگر گفتگو وتبادل‌نظر کند .

در لندن وزارت امور خارجه انگلیس اعلام داشت که‌درپی‌تصمیم موزامبیک درباره مطرح کردن حمله‌رودزیا بخاک آن‌کشور، دولت بریتانیا درنظر دارد باهم‌پیمان‌های خود در جامعه اقتصادی اروپا به تبادل‌نظر بپردازد .

تماس بادولت انگلیس

سخنگوی وزارت امور خارجه انگلیس گفت مامی دانیم برای چه موزامبیک صلاح درآن دیده است که موضوع را در شورای امنیت مطرح کند و خود ما نیز درجریان حمله اخیر رودزیا بخاک موزامبیک میخواستیم موضوع را در سازمان ملل متحد مطرح کنیم .

وی گفت دولت انگلیس هم‌اکنون با دولت های موزامبیک و رودزیا تماس گرفته است .

در سالیسبوری یان‌اسمیت نخست‌وزیر رودزیا در یک مصاحبه رادیویی حضور نیروهای آن کشور را در موزامبیک تکذیب‌کردوگفت برخلاف ادعای ساموراماشل حمله از جانب رودزیا به موزامبیک صورت نگرفته‌است.

درگذشت دو سیاهپوست

از طرفی در آفریقای جنوبی دونفر دیگر از تظاهر کنندگان سیاهپوست که در جریان زد وخورد های روز جمعه با ماموران پلیس زخمی شده بودند درگذشتند .

سخنگوی پلیس افریقای جنوبی اظهار داشت که یکی از ماموران پلیس نیز بطور تصادفی هدف تیر یکی از همقطارانش گرفته و بقتل رسیده است .

باین ترتیب شماره قربانیان شورش‌های اخیر به۱۲ نفر می‌رسد .

شورش از مناطق سیاه پوست‌نشین واقع در سی کیلومتری پرت الیزابت آغاز شد و دامنه آن به سرعت گسترش یافت. زیانهای وارده به یک میلیون دلار تخمین زده‌شده‌است. ماموران‌پلیس‌بدنبال‌این حادثه خونین ۲۷۸ نفر را بازداشت کرده‌اند. به خبرنگاران خارجی اجازه ورود به‌بخش‌های سیاهپوست‌نشین رودزیا داده نمیشود اما آنها در تمام مدت دیروز شاهد رفت وآمد کامیونهای پلیس به‌مناطق سیاه پوست‌نشین بودند ستونهای دود و شعله های آتش را که از این بخش‌ها بهوا بلند می شد از فاصله چند کیلومتری بخوبی دیده می‌شد. ازسوی دیگر در پاریس سازمان یونسکو بار دیگر بشدت‌سیاست تبعیض نژادی افریقای جنوبی را محکوم کرد .

دبیر کل یونسکو در اعلامیه‌ای‌که بمناسبت‌نخستین سالگرد شورش «سووتو» انتشار داده تاکید کرده است که سازمان علمی، فرهنگی وتربیتی ملل متحد در خور توانائی‌اش به کسانی که بخاطر دنیای آزاد دنیائی که در آن برتری نژادی راه نداشته باشد مبارزه می کنند کمک خواهد کرد .

نخست‌وزیر اسپانیا سرگرم گفتگو برای‌تشکیل کابینه است .

سوارز با «چپ» یا «راست» ائتلاف نخواهد کرد

مادرید ـ یونایتدپرس ـ آدولفو سوارز که اولین نخست‌وزیر اسپانیا بعد از دوران دیکتاتوری در این‌کشور بشمار میرود طبق اطلاعاتی که دیروز از منابع سیاسی مادرید بدست آمده‌است دولت‌آینده‌اش را تنها با دستچین کردن عده‌ای از همکاران حزب تحت رهبری خودش تشکیل خواهد داد و از هیچیک از احزاب راست یاچپ درحالیکه‌شمارش آراء پس از انتخابات پارلمانی راست یا چپ اسپانیا برای تشکیل کابینه تقاضای کمک نخواهد کرد.

دیروز درحالیکه شمارش آراء پس از انتخابات پارلمانی روز چهارشنبه گذشته اسپانیا تقریبا به انتهای خود رسیده بود منابع مسئول در مادرید گزارش دادند که حزب اتحاد دمکراتیک مرکز برهبری‌سوارز ۱۶۵ کرسی از مجموع ۳۵۰ کرسی را در پارلمان کشورش بدست آورده است . تعداد کرسی‌هایی که نصیب حزب سوارز شده تنها ۱۱ کرسی کمتر از حدنصابی است که برای برخورداری از اکثریت مطلق لازم است . حزب سوسیالیست کارگران اسپانیابا بدست آوردن ۱۱۸ کرسی مقام دوم را پس از حزب سوارزدر پارلمان احراز کرده و رقیب سرسخت حزب سوارز شده است .

منابعی که از آنها نقل‌قول شده است دیروز اطلاع دادند که سوارز درصورت لزوم از احزاب متعلق به کوران‌های اصلی نهضت‌های‌ملیون کاتالان و باسک ، احزابی که جمعا۱۷ کرسی در پارلمان جدیداسپانیا بدست آورده‌اند ، تقاضاخواهد کرد تا به دولت وی رای‌اعتماد بدهند و از لوایح آن‌پشتیبانی کنند. این نکته اخیر ـ یعنی رغبت سوارز به دریافت کمک از ناسیونالیست‌های باسک و کاتالان نشان میدهد که وی احتمالا خود را آماده کرده است‌تا‌ازدادن وعده‌خودمختاری بمردم ایالات مذکور خودداری نکند.

اخبار کوتاه جهان

تظاهرات جوانان ملوکی

● کولمبرگ ، هلند ، آسوشیتدپرس ـ بنابرگزارش پلیس ، گروهی از جوانان ملوک جنوبی دیروز صبح ، در «کولمبرگ»، این شهرک مرکزی‌هلند دست‌به‌تظاهرات خشم‌آمیزی زدند.

در این‌تظاهرات آن‌هاشیشه پنجره‌های درحدود یکصد مغازه راشکستند و درحدود یکصد هزار گیلدر (۴۰۰۰۰ دلار) به صاحبان مغازه‌ها زیان رساندند .

تعطیل کنفرانس سران

● کویت ـ خبرگزاری‌فرانسه ـ دولت کویت‌باتشکیل‌کنفرانس سران کشورهای عربی‌برای رسیدگی باوضاع مناطق جنوبی لبنان موافقت کرد. پیشنهاد تشکیل کنفرانس عالی سران عرب از جانب دولت لیبی مطرح شده‌است. وزیرامور خارجه‌لیبی دیشب پس از ملاقات با شیخ سالم‌الصباح حکمران کویت اعلام داشت که دولت‌کویت با تشکیل کنفرانس سران عرب در ۲۰ ماه ژوئیه‌موافق است .

روابط با شوروی

● دمشق ـ خبرگزاری فرانسه ـ خالدمحمدالدین رئیس‌سازمان «اجتماع ملی ترقیخواهان» مصر ضمن مصاحبه با روزنامه الثوره چاپ دمشق گفت‌در بحران کنونی‌اعراب باید روابط خودراباشوروی بیش‌از پیش تقویت کنند .

وی گفت مفهوم دوستی اعراب و شوروی آن‌نیست که کشور های عربی باید از آمریکاروی گردان‌شوند.

گردباد جزیره مصیره ۵۰ تن را کشت

مسقط ، رویتر ، وزارت اطلاعات سلطان‌نشین عمان ، دیروز اعلام کرد که توفان عظیمی که جزیره مصیره و قسمت بزرگی ازمنطقه‌جنوبی خلیج‌عمان‌رادربرگرفت،موجب ویرانی کامل جزیره وکشته شدن دست کم ۵۰تن‌گردید.

در بیانیه وزارت اطلاعات عمان، گفته شده است که بروز چنین توفانی درمنطقه عمان، در قرن حاضر سابقه نداشته است. عمده‌ترین‌پایگاه هوائی سلطان‌نشین عمان در جزیره مصیره است که به تاسیسات آن آسیب زیادی وارد نیامده است . شدت طوفان به‌حدی بود که فقط از صبح دیروز فرود آمدن هلی‌کوپترهائی که وسایل پزشکی و مواد غذائی به جزیره مصیره می بردند ، امکان‌پذیر شد .

کنت کائوندا رئیس جمهوری زامبیا دیروز برای یک دیدار رسمی از اتریش وارد وین شد رئیس‌جمهوری اتریش‌درفرودگاه وین رسما از رهبر موزامبیک استقبال کرد. عکس از مراسم استقبال گرفته شده است . «عکس رادیوئی یونایتدپرس»

ژیسکار رهبر اکثریت فرانسه نیست ـ شیراك

پاریس ـ آسوشیتدپرس ـ ژاك شیراك رهبر گلیستهای فرانسه در مصاحبه‌ای که امروز منتشر شده اعلام کرد که ژیسکاردستن رئیس جمهور فرانسه دیگر نمی‌تواند خود را رهبر اکثریت دولتی حاکم بر این کشور به حساب آورد .

شیراك در این مصاحبه که با مجله «لوپوآن» چاپ پاریس انجام داده استدلال کرده است که ژیسکاردستن موضوع‌رهبری ائتلاف دولتی را بطور ساده به این دلیل از دست داده که برخلاف اسلافش تصمیم گرفته است از زیربارمسئولیتهای خود شانه خالی کند.

شیراك که‌سال گذشته‌براثر اختلاف نظرهای‌متعدد باژیسکار دستن وبخاطر نپذیرفتن‌بسیاری از سیاستهای ژیسکار پست نخست‌وزیری راترک کرده چندی پیش به شهرداری پاریس‌رسیده است . وی در ماه های‌اخیر چندین بار دیگر نیز در هر فرصتی به ژیسکاردستن حمله کرده است .

۱۲۰ افسر ارتش بازداشت‌شدند

شوروی ملك حسین را از کودتای نظامی آگاه ساخت

بیروت ـ رویتر ـ دیروز فاش شد که ماه گذشته توطئه‌ای برای سرنگون کردن ملک حسین در امان حادث شده‌ولی دولت‌اردن پس از آنکه بوسیله اتحاد شوروی‌ازقصد توطئه‌گران آگاهی یافته دسیسه آنهارا نقش برآب کرده است.

یک دیپلمات عالیرتبه عرب که این خبر دیروز بوسیله وی در بیروت فاش شده است از ذکر جزئیات این ماجرا خودداری کرده و از طرف دولت‌اردن‌نیز تاکنون اظهار نظری در این باره صورت نگرفته است .

یکی از نشریات وابسته به جناح افراطی فدائیان فلسطین که در بیروت چاپ میشوددرشماره دیروزخود گزارش داد که پس از کشف شدن توطئه کودتای نظامی علیه‌ملک حسین‌بیش از ۱۲۰ نفر از افسران‌و سایر اعضای ارتش اردن بازداشت شده‌اند.

بطوریکه در گزارش نشریه فلسطینی ادعا شده توطئه گران در نظر داشتند در مراسم رژه روز استقلال اردن در ۲۵ مه گذشته از واحد های تانک برای تیراندازی بطرف مقربادشاه اردن استفاده کنند .

ملک‌حسین که ۴۱ سال دارد از هنگامیکه در ۱۸ سالگی‌به پادشاهی کشورش رسیده تاکنون حداقل از ۹ توطئه و سوء قصد جان بدر برده است .

شوروی خبرداد

گزارش رسیده‌از بیروت حاکیست که خبر توطئه را اتحادشوروی‌به ملک‌حسین دادوپادشاه اردن با آگاهی های دقیق از نحوه کودتای پیش‌بینی شده نظامی که از پلیس‌مخفی شوروی بدست آورده بود موفق گردید بموقع توطئه‌راعقیم گذارده توطئه‌گران‌را بازداشت‌شد.

زندانیان فراری

سه شنبه گذشته‌مودار پدران نخست وزیر اردن‌در یک مصاحبه تلویزیونی اعلام کرد از زندانیانی که قصد فرار داشتند ۵ تن کشته و ۱۴ تن زخمی شده‌اند .

بادر نظرگرفتن این‌مسئله که تاریخ فرار ۲۶ ماه مه اعلام شده بود می‌توان به وضوح پی‌برد که مسئله فرار با کودتای نظامی نافرجام ارتباط مستقیم داشته است .

الثوره در تشریح جزئیات کودتای نافرجام می‌نویسد : توطئه گرانکه اکثر درجات عالیه نظامی داشتند پیش‌از دست زدن‌به کودتا به اتحاد شوروی نزدیک شده و خواستار شناسایی دیپلماتیک میشوند لیکن‌شوروی‌ازشناسایی‌آنان سرباز زده و موضوع را توسط سوریه به اردن اطلاع می‌دهد .

اتیوپی آماده نبرد با «مهاجمان خارجی» شد

نایروبی ،کنیا ،آسوشیتدپرس ـ حکومت اتیوپی از خبرنگاران غربی دعوت‌کرده است که چند روز دیگر ، از این‌کشور افریقای شرقی دیدن کنندتابه چشم خویش تدارک هائی که برای دفاع دربرابرهجوم خارجی‌فراهم شده ،ببینند .

بنا بر گفته دیپلمات های مقیم آدیس آبابا معلوم‌نیست که کدام تدارک های فراهم شده را به خبرنگاران‌نشان خواهند داد.حکومت‌اتیوپی اخیرابین۸۰۰۰۰ تا۲۰۰۰۰۰ کارگر و دهقان را برای دفاع از کشور در برابر دشمنان انقلاب سوسیالیست تجهیز کرده و تعلیم داده است .

شکستهای چشمگیر

نیروهای نظامی اتیوپی، اخیرا در برابر چریک های اریتره که خواستار جدائی این ایالت از اتیوپی‌هستند، متحمل شکست های چشم‌گیری شده است ، و علاوه براین ممکن است که بر سر اعمال نفوذ در جیبوتی کهتا دو هفته دیگر از زیر استعمار فرانسه رهائی خواهد یافت و مستقل خواهد شد ، با همسایه‌اش سومالی درگیرشود.حکومت اتیوپی ، از لحاظ داخلی هم در دست کم هفت استان از ۱۴ استان اتیوپی ، از جمله‌اریترمواجه بامقاومت های مسلحانه شده است .

یکی ازمامورین نجات آتش نشانی‌شهر بوستون پیرزن‌چینی‌را که تهدید کرده بود خودرا از طبقه چهارم ساختمان بزیرخواهد افکند ، درآغوش گرفته‌و میخواهد او را بدرون اتاق هدایت کند . خانم «چین‌گون» که هنوز انگیزه‌او مبنی براقدام به‌خودکشی روشن نیست درحالیکه صدهاتن در سطح‌خیابان اورا می‌نگریستند مدتی‌برلبه اتاق طبقه‌چهارم ساختمان ایستاد درحالیکه تهدید میکرداگر کسی به‌وی نزدیک شودخود را به‌زیر خواهد افکند . «عکس رادیوئی آسوشیتدپرس»

بوتو وارد عربستان شد .

در کراچی علیه بوتو تظاهرات وسیعی برپا شد

کراچی ـ آسوشیتدپرس ـ دیروز چند ساعتی پس‌از آنکه ذوالفقار علی بوتو نخست وزیر پاکستان کشور خود را ترک گفت تا باعده‌ای ازرهبران کشور های خاورمیانه گفتگو کند در کراچی که بزرگترین شهر پاکستان است مخالفان‌وی تظاهراتی‌برپا کردند

وشادمانی خودرا از اینکه دولت بوتو سرانجام تقاضای احزاب اقلیت رابرای تجدید کردن انتخابات‌اختلاف برانگیز ۷ مارس پاکستان قبول کرده است ابراز کردند. بهانه اصلی برپا شدن این تظاهرات آزادی و بازگشت رهبران احزاب اقلیت پاکستان بود که از فردای‌انتخابات مارس‌گذشته تاکنون هفته ها و برخی از آنان ماه ها در زندان بسربرده بودند.

از سوی دیگر بوتو که به سفر درچند کشور خاور ـ میانه‌ای دست زده دیروز در میان استقبال ملک خالد پادشاه عربستان وارد ریاض شد و بلافاصله گفتگو های خود را با رهبران عربستان سعودی آغاز کرد .

در حریق قاهره ۲تن کشته و ۵نفر زخمی‌شدند

درمناطق وسیعی درامریکا آتش‌سوزی رخ‌داد

نیویورك ، آسوشیتدپرس ـ دیروز، نزدیك به ۲۰۰۰مامور آتش نشانی، بمبارزه‌ئی بسیار دشوار برای خاموش کردن‌چند مورد آتش سوزی که منطقه‌ئی بوسعت ۷۰۰۰ جریب‌رادرقسمت جنوب غربی آمریکادربرگرفته بود مبادرت کردند.

در یك مورد ، آتش سوزی در یك منطقه صنعتی واقع در لوس‌آلاموس ، نیومکزیکو روی داد، در این آتش سوزی ، آزمایشگاه علمی که نخستین بمب اتمی آمریکا در آن‌ساخته شده ، سوخته و ویران شد.

در آتش سوزی دیگر ، که ۳۰۰۰ جریب از جنگل های منطقه سانتافه را در برگرفت، ساختمان یادبودی که مرکز باستان شناسی‌بوده‌بکلی‌ویران شد. دریك سوی جاده‌ئی که از میان جنگل های مشرف بسانتافه میگذشت ، نیز شدت آتش به حدی بوده که بیش‌از ۵۰۰ مامور آتش نشانی ، با استفاده از هلی‌کوپتر و بمب های خاموش کننده آتش به مبارزه علیه آتش پرداختند.

همچنین،آتش سوزی دیگری، در منطقه‌ئی بوسعت‌بیش‌از۳۰۰ جریب واقع در کوهستان های «آورگون»، در ۱۵ مایلی شرق «لاس کروسس» روی داد که ۲۰۰ مامور آتش نشانی ، پس از ۸ ساعت مبارزه دشوارآنرا خاموش کردند .

در این آتش سوزی ها که همگی براثر شدت گرما روی داده، صدها خانواده ناگزیراز تخلیه خانه های خود شدند .

آتش سوزی درقاهره

ـ بنابرگزارش پلیس‌قاهره براثر آتش گرفتن یك کارخانه شکر، واقع در ۲۴ کیلومتری جنوب قاهره ، دو تن کشته و ۱۵ تن مجروح شدند .

این آتش سوزی براثرجرقه زدن یك دستگاه‌جوش‌اکسیژن که کارگری آنرا برای جوش دادن قسمتی از یك موتوربکار میبرد ، روی داد .

دراین حادثه ، دو کارگر که خود را از طبقه پنجم‌به‌پائین انداختندوکشته شدند و ۱۵ کارگر دیگر و یك سرکارگر هم بشدت مجروح گردیدند .

رئیس جمهوری بوی چند روز مهلت داد .

اجویت نتوانست دولت ترکیه‌را تشکیل دهد

آنکارا ـ رویتر ـ بلنداجویت رهبر سوسیال دمکرات حزب جمهوریخواه خلق ترکیه دیروز اعلام کرد که فخری کورتورک رئیس جمهور کشورش به وی چندین روز دیگر فرصت داده است تاتلاش خود را برای تشکیل دادن دولتی که بتواند از پارلمان ترکیه باوجود تشتت سخت موجود آن رای اعتماد بگیرد، دنبال کند .

اجویت که حزبوی در انتخابات ۵ ژوئن جاری ۲۱۳ کرسی از مجموع ۴۵۰ کرسی مجلس ملی ترکیه را به خود اختصاص داده است ، روز گذشته پس از ملاقات تازه‌ای که بافخری‌کورورتورک درکاخ ریاست جمهوری وی‌در آنکارا انجام داده بود به خبرنگاران گفت: من به امکان موفقیت خود برای‌تشکیل‌دادن کابینه‌ای که بتواند رای اعتماد بگیرد امیدواری فراوانی دارم .

هدف اجویت

اما از طرف دیگر سلیمان دمیرل نخست وزیر دولت کنونی ترکیه که مجبور است جای خود را به دولت تازه‌ای بدهد بعنوان سیاستمداری که هنوز هم بااجویت برسربدست آوردن مقام رهبری کشورش مبارزه می‌کند دیروز نزد خبرنگاران اظهار نظر کرد که هدف اجویت غیر قابل‌وصول است .

در آتن دیروز اسقف ماکاریوس رئیس جمهور قبرس اظهار داشت که حاضر نیست در برابر تهدید و اعمال‌فشار از طرف هر نوع محافل معین امتیازی بدهد و مصالحه‌ای را برای حل مسئله قبرس قبول کند.

اسقف ماکاریوس که در مراسم دریافت دکترای‌افتخاری علوم سیاسی از یکی‌ازدانشگاه های یونان سخنرانی میکرد اضافه کرد که اصل دمکراتیک و حقوق بشردر شرایط کنونی در کشور وی قبرس ، زیرپا گذاشته شده است .

زدو خورد با گارد ملی قبرس

نیروهای مسلح ترکیه در قبرس در آخرین ساعات جمعه شب گذشته مواضع گارد ملی قبرس را به آتش بسته‌اند و طبق گزارش پلیس محلی در این حادثه برای دومین باردر سه هفته گذشته مقررات آتش بس در قبرس بوسیله سپاهیان ترک نقض شده است .

گزارش پلیس قبرس حاکی است که این حادثه در نزدیکی روستای «آلخنا» واقع در مرز مشترکی که اردوی نظامی «وکلیا» متعلق به انگلستان در کنار آن قرار دارد روی‌داده است .

پلیس با تظاهر کنندگان به‌زدوخورد پرداخت

علیه مسافرت برژنف به‌فرانسه تظاهرات وسیعی برپا شد

پاریس ـ یونایتدپرس ـ لئونید برژنف دبیر کل حزب کمونیست شوروی و صدر هیئت رئیسه شوروی ژیسکار دستن رئیس جمهور فرانسه از فردا مذاکرات دوروزه‌ای را آغاز می‌کنند که بدون تردید باعث گرمتر شدن‌روابط مسکو وپاریس خواهد شد ولی بیم آن خواهد رفت که مناسبات فرانسه و آمریکارا دچارسردی ودشواری های تازه‌ای کند .

ملاقات برژنف وژیسکاردستن در قصر «رامبویه» که در ۶۰ کیلومتری غرب پاریس قرار دارد و طی سال های گذشته محل برگزاری بسیاری از کنفرانس ها در سطح سران بوده است‌انجام‌خواهد گرفت.

هفته گذشته‌لوبی دوگیرنگو وزیر خارجه فرانسه در در مصاحبه‌ای که ازرادیوی دولتی کشورش پخش شد اظهار نظر کرد که نتیجه‌دیدار برژنف از فرانسه یک «پیروزی واقعی» خواهد بود .

وزیر خارجه فرانسه در سخنانش تردید وابهامی در این نکته باقی‌نگذاشت که‌کشور وی احتمالا از خرابی روابط مسکو وواشنگتن بهره‌برداری خواهد کرد و ازاین‌راه امتیاز هایی‌از شوروی بدست‌خواهد آورد. . . «دوگیرنگو» صریحا گفت که دلیل حقانیت ادعای وی این است‌که روابط آمریکا و شوروی بیش‌از پیش درحال بحرانی شدن است .

تظاهرات‌علیه سفر برژنف

کوماندو های پلیس فرانسه دیروز در خیابان شانزلیزه پاریس باتظاهر کنندگانی که علیه مسافرت لئونید برژنف دبیر کل حزب کمونیست شوروی به فرانسه اعتراض میکردند بزدو خوردپرداخت، تظاهرات پاریس‌دامنه‌ای وسیع وگسترده داشت ، تظاهر کنندگان تقریبا از ۵۰۰ نفر تشکیل میشدند که بگروه‌های کوچک تقسیم شده بودند و از داخل کوچه ها و خیابان های فرعی اطراف شانزلیزه بطرف خودروهای پلیس سنگ و بطری‌های‌آتش زا «کوکتل‌ـ مولوتف» پرتاب میکردند .

کوماندو های پلیس که تعدادشان بیش از ۱۰۰۰ نفر بود با پرتاب نارنجک های حاوی گاز اشك آور و با استفاده از چوب های قانون بمحملات تظاهرکنند گان‌جواب داد .

هواپیما را در آسمان‌کشورش ربوده و به یوگسلاوی برده بود .

راهزن هوایی بلغاری در بلگراد بازداشت شد

بلگراد ـ رویتر ـ یک مرد بلغاری که روز گذشته یک هواپیمای بلغارستان را باتقریبا ۵۰ مسافر و خدمه آن در آسمان کشورش ربوده و آنرا باتهدید به بلگراد برده بود دیشب چند ساعتی پس ازپیاده شدن‌درپایتخت‌یوگسلاوی‌بوسیله پلیس‌محلی بازداشت شد .

بطوریکه مقامات امورهواپیمائی دربلگراد اظهارداشته‌اندرباینده هواپیما مردی است که ظاهرا بلغاری است و ۳۵ تا ۴۰سال دارد. وی هواپیمای «آنتونف» ساخت شوروی را که متعلق به هواپیمایی ملی بلغارستان است در جریان یکی از پروازهای داخلی آن درآسمان بتصرف درآورد و سپس‌خلبان رامجبور کرد که به بلگرادبرود. رباینده هواپیما بلافاصله پس‌ازرسیدن به بلگراد تقاضا کرد که بوی اجازه دهندتا بدون آنکه‌خطری تهدیدش کند از یوگسلاوی به انگلستان برود.

امام جمعه همایونشهر درگذشت

مراسم تشییع جنازه حضرت آیة‌الله آقای حاج آقا نورالله امام جمعه همایونشهر باشرکت آیات عظام وروحانیون و رجال اصفهان و همایونشهر مقامات اداری ومحلی‌وبیش از۲۰هزار نفرازاهالی همایونشهر وماربین‌برگزار گردید .

بطوریکه ضمن‌خبرهای‌کوتاه دیروزهم باطلاع رسید حضرت آیت‌الله آقای حاج آقانورالله امام جمعه همایونشهر فرزند حضرت آیت‌اللهحاج میر سید علی امام جمعه فقید صبح روز ۲۶ر۳ر۳۶ درسن ۸۶ سالگی برحمت ایزدی پیوست .

مرحوم امام جمعه تحصیلات مقدماتی را در شهر اصفهان شروع نموده و سپس بدرک محضر مرحوم آیت‌الله حاج میرزا محمد صادق مدرس نائل آمدند و بعدا برای تکمیل تحصیلات بقم عزیمت کردند و نزد مرحوم آیت‌الله‌العظمی حضرت آقای حاج شیخ عبدالکریم حائری‌رحمت‌الله علیه تلمذ نمودند و بعد از چندین سال اقامت درقم و نیل بدرجه اجتهاد به همایونشهربازگشتند واز آن تاریخ تا آخرین لحظه حیات در همایونشهر بتدریس‌و اقامه جماعت و تبلیغ و تعلیم مبانی‌دینی وتعظیم‌شعائراسلامی پرداختند فقید سعید علاوه بر تسلط‌بعلوم‌وامور مذهبی درطب قدیم و علوم غریبه نیز که از مرحوم پدر بزرگوارشان اخذ نموده بودند تبحر کامل‌داشتند بهمت ایشان مدرسه‌علمیه نوریه درهمایونشهر تاسیس شد ودر حال‌حاضرحضرت آیت‌الله‌آقای حاج آقا امام سدهی برادر بزرگوار معظمله سرپرستی این حوزه علمیه را برعهده دارند.

از مرحوم‌امام‌جمعه دو فرزند بیادگار مانده است یکی آقای دکتر سید محمد باقر صفوی معاون سابق وزارت دادگستری میباشند و دیگری حضرت حجة‌الاسلام آقای حاج آقا مهدی که از ائمه جماعت و مدرسین مدرسه علمیه نوریه هستند در مراسم تشییع جنازه کم‌نظیریکه از آن مرحوم بعمل آمد آیات عظام وروحانیون و رجال اصفهان و همایونشهر مقامات اداری ومحلی و بیش‌از ۲۰۰۰۰ نفرازاهالی همایونشهر وماربین شرکت نمودند بهمین مناسبت دکاکین وبازارتعطیل شد و قاطبه مردم در مراسم عزاداری شرکت نمودند .

علی ابرمرد تاریخ
کتابی مختصر اما پرمایه
از: ابوالقاسم پاینده
کتابفروشی بهجت وهمه کتابفروشیهای معتبر

بهرهٔ ناشنوایان
نوشتهٔ ثمینهٔ باغچه‌بان
مجموعه‌ای جالب از شیوه‌ها و روشهایی که در آموزش ناشنوایان بکار برده می‌شود .
از انتشارات مرکز تحقیقات
پخش از
مؤسسه انتشارات امیرکبیر

هورمن‌های گیاهی و رشد گل
چاپ دوم
فوزیهٔ طاهباز
شماره ۱۲۲۹
فروشگاه شماره ۱ خیابان غربی دانشگاه (۲۱ آذر)
فروشگاه شماره ۲ خیابان شاهرضا ایستگاه لاله‌زار
فروشگاه شماره ۳ امیرآباد شمالی خیابان شانزدهم
ناشر: مؤسسهٔ انتشارات و چاپ دانشگاه تهران

دفتر ساختمانی و معماری داخلی پل
مقاطعه ـ طرح ـ نقشه ـ جواز ـ زیر نظر گروه مهندسین تلفن ۶۶۵۴۳۹
خیابان شاه چهارراه اردیبهشت شماره ۳۹۶

سازمانهای مورد نیاز مردم در ۲۰ ناحیه تهران متمرکز میشود

با اجرای طرح جدید ساعتها وقت مردم برای انجام کارها صرفه جوئی میشود

با اجرای طرح تقسیم‌تهران به ۲۰ ناحیه خدمات‌شهری فعالیت های مربوط به تمام سازمان هائی که با مردم‌سر و کار دارند در یک ناحیه مشخص انجام خواهد گرفت .

بموجب این طرح که مطالعات نهائی ان در حال حاضر توسط کارشناسان وزارت کشوربه پایان‌رسیده است ، شهر تهران به ۲۰ ناحیه خدمات شهری تقسیم میشود و بهمین جهت شهرداری ، آموزش و پرورش،سازمان ثبت‌احوال آب و برق ، تلفن ، گاز، دارائی ، پست وتلگراف ، ثبت اسناد ، بهداری وسایر سازمان هائی که کار مردم مستقیما بوسیله آنها انجام می پذیرددریک ناحیه‌متمرکز خواهند شد .

به این ترتیب نه تنها از پراکندگی کار ارباب رجوع در سازمان های مختلف جلوگیری میشود بلکه یک متقاضی مجبور نخواهدبود که برای‌انجام کار های‌خود هر روز از شرق به غرب‌و از شمال به جنوب تهران بروند و در نتیجه ساعت‌ها از وقت خود را در ترافیک به هدر دهد .

بهمین جهت این طرح‌از مدت ها قبل مورد بررسی دقیق کارشناسان وزارت کشور قرارگرفت‌و هم اکنون نیز به سایر سازمان های مشمول ارسال شده است‌که تا نظریات خود را برای اجرای آن ابراز دارند !

تجدید نظر در تقسیمات کشوری

از سوی دیگر بموجب طرح اساسی دیگری که در وزارت کشور موردبررسی است‌تجدید نظر در تقسیمات کشوری مورد مطالعه قرار گرفته است .

کارشناسان معتقدند با تغییر وتحولاتی که ازلحاظ اجتماعی، سیاسی‌و اقتصادی در شهر ها و روستا های ایران بوجود آمده است‌از مدت ها پیش لزوم ایجاد دگرگونیها در زمینه‌تقسیمات کشوری ،و در داخل‌شهری احساس شده است .

از همین‌رو در این زمینه مطالعات چندی انجام گرفته است و با استفاده از طرح آزمایش سرزمینی کسطح زیر کشت‌زمین‌های هرمنطقه و امکانات سرمایه گذاری‌در قطب‌های‌صنعتی وکشاورزی را مشخص میسازد و نیزبا توجه به توسعه استان ها وجهت‌این توسعه‌درتقسیمات کشوری تجدید نظر خواهد شد .

تعمیرگاه در جاده چالوس بسراغ شمامی آید

فصل مسافرت است وعده زیادی از مردم بااتومبیل از طریق جاده‌های هراز و چالوس و رشت برای‌استفاده از دریای خزر به‌شمال کشور می‌روند.

اتومبیل در عین حال که یک وسیله رفاهی وضروری است همراه خود مسائل و مشکلات بسیاری را نیزبوجود می‌آورد که از آنجمله خطر تصادف آن است و مشکل خراب شدن وتعمیرش. این مشکل دومی را مکانیک‌صاحب ذوق‌وبتکری در جاده چالوس حل کرده است و با تعمیرگاه سیار خود به سروقت اتومبیلهای خراب می‌رود وآنها را تعمیر می‌کند وثابت می‌کند برای تعمیر اتومبیل همیشه لازم نیست که به تعمیرگاه مراجعه کنید بلکه در برخی از مواقع تعمیرگاه است که بسراغ شما می‌آید.

برای همسفرشدن با
گروه تورهای ایران
به آژانس ایران تور
یکی از ۱۵ آژانس بزرگ گروه تورهای ایران
مراجعه نمائید.
خیابان نادرشاه شماره ۶۱ / ۲ تلفن ۸-۸۳۴۳۱۷
G-۱۲-۲۶

تانکر حمل سیمان
وگچ
باکپسور تخلیه سریع
قبول سفارشات ساخت تانکرهای حمل مایعات ـ سوخت ـ مواد شیمیائی ـ خوراد دام وآرد .
INTERCONSULT
خیابان روزولت نبش ثریا شماره ۱۷۴
شرکت ساپرومک تلفن: ۸۳۵۴۸۴ ـ ۸۳۱۰۶۵ ـ ۸۳۱۰۵۳
SAPROMAC

لوازم بهداشتی
قابل توجه آقایان آرشیتکتها
کهلر
لوازم بهداشتی کهلر ساخت آمریکا
باصدسال سابقه جهانی
درطرحهای کاملا مدرن
در۱۶رنگ متفاوت
واردگردیدوهم اکنون
درتهران موجود میباشد
وفوراً تحویل میگردد
نماینده رسمی
شرکت صنایع حرارتی
بلوار البزابت دوم شماره ۱۶۶ تلفن ۶-۶۵۸۱۷۲

شرکت حمل ونقل
پورت هولج PORT HAULAGE
آماده انجام قرارداد و پیمان بار
برای حمل از تهران و بنادر به تمام نقاط کشور
تریلر ـ کمرشکن ـ بوژی ـ ده‌چرخ
شش چرخ ـ کامیون
وهمه نوع وسیله نقلیه
تلفن تهران: ۹۶۳۶۷۸-۹۵۳۳۶۶-۹۶۱۲۸۰
تلفن خرمشهر: ۲۷۴۴-۲۱۷۶
آدرس ترمینال ـ جاده ساوه چهار دانگه

درمحافل ومجالس

وزیر راه و مقاطعه‌کاران راه

دکتر حبیب‌دادفر رئیس کمیسیون بودجه مجلس ـ بااستفاده از حضور وزیر راه در تبریز قبل از سفر جمعه اخیر اعضای کمیسیون بودجه بمراغه ـ وی را بحوزه انتخابیه خود برد و در جلسه انجمن شهر شرکت داد .

جالب این بود که وزیر راه در همان جلسه که پیمانکاران راه شرکت داشتند در حضور جمع از هریک جداگانه سئوال کرد آیا از وزارت راه طلب دارید ؟ و پاسخ منفی شنید.

سئوال کرد چه میخواهید ؟ همه گفتند سیمان ! وزیر گفت اگر ظرف ۱۵ روز سیمان مورد احتیاج در اختیارتان قرار گیرد راه مورد نظررا درچه مدت تحویل میدهید ؟ یکی گفت ۳ ماه ، دیگری گفت ۵ ماه وبالاخره همینطور وعده دادند وزیر راه آنگاه خطاب بمردم شهر گفت این شما و این مقاطعه‌کاران . دیدید که ما بدهکار نیستیم و آنها فقط سیمان میخواهند که میدهیم پی‌گیری کار دیگر نه بدست من است نه بدست وکیل شما .

بدین ترتیب وزیر راه «قاطبه اهالی شهر مراغه»را از سوی خود مامور پیگیری کار مقاطعه‌کاران کرد .

محک تازه برای شناسائی پیشرفت

اینکه فقط درآمد سرانه هرکشور نباید محکی‌برای کیفیت زندگی وپیشرفت هرکشوری باشد، مدتهاست که‌در دنیا طرفداران زیادی پیداکرده‌است. اخیرا انجمن‌توسعه ماوراء بحار درواشنگتن جهت ارزیابی کیفیت زندگی و دامنه رشد وپیشرفت هرکشور سه شاخص جدید کشف نموده است که عبارتند از:امید زندگی، جلوگیری ازمرگ ومیر اطفال ومیزان بیسوادی، با بکار گرفتن این‌شاخص ها کشور کویت که تاکنون ازنظر درآمد سرانه (حدود ۸۴ هزار تومان) در راس کشورهای جهان قرار داشت با برخورداری از ۷۶ امتیاز بعداز سیلان (درآمد سرانه ۹۳۶۰ تومان) با ۸۳ امتیاز جای می‌گیرد .

هلند با۹۹ امتیاز مقام اول‌را از نظر سه شاخص تازه‌داراست ودر راس جدول قرار دارد. امریکا با ۹۶ امتیاز بعداز هلند مقام دوم را بدست آورده است،گابون باکمترین امتیاز (۲۱ امتیاز) درآخرین رده جدول جای دارد .

درکمیته ملی حمایت از مصرف کننده گفته شد

کمبود عرضه کولر مردم را ناراحت کرده

کمیته حمایت از مصرف‌کننده اعلام کرد که درگرمای‌تابستان کمبود عرضه وسائل‌خنک کننده نظیر انواع کولر مردم‌رابزحمت انداخته است واین ناراحتی ناشی‌ازسودجوئی تولیدکنندگان این وسائل است که درانتظارند قیمت های جدید ی اعلام شود تا موجودیها را از انبار به بازار بفرستند .

درکمیته گفته شد گرمای دوهفته اخیردرتهران وهمچنین شهرستانها همه مردم رامتوجه بخرید کولرووسائل خنک‌کننده، کرده است. اما متاسفانه بعضی از کارخانه‌ها ، تولید واقعی خود را به بازار عرضه نمیکنند وعلت اصلی هم احتمالاافزایش قیمت است که تولیدکنندگان‌در انتظار آن هستندبا اعلام قیمت های جدید آنهاهم‌موجودی‌انبار های خود را ببازار سرازیر کنند ، جالب این جاست که این مصرف کنندگان هستند که هم گرمای سخت و جانفرسا را باید تحمل کنند و هم‌بعدامبالغی اضافه برای خرید یک کولر بپردازند و این مسائل هرسال در تابستان و گرمای‌شدیدبرای انواع وسائل خنک کننده و در زمستان برای انواع وسائل گرم کننده و حرارتی تکرار میشود ودیده نشده است که نرخ‌تعیین شده‌یکدوران ثابتی راگذرانده باشد .

موجبات نگرانی

کمیته‌ملی‌اعلام کرد: دراوائل زمستان سروصدای‌زیادی برای گرانی حبوبات و کمبود عرضه آن بوجود آمدومصرف‌کنندگان مشکلاتی را متحمل شدند ، سازمانهائی‌هم حبوبات وارد کردند و قیمت های تمام شده بیش از نرخ مصوب‌بودومصرف کننده بازهم متحمل این‌افزایش شد واکنون که انبار ها از حبوبات انباشته است، بازهم بخاطر افزایش بی رویه قیمت ها ، بطور تصنعی کمبود ایجاد شده است، کمیته ملی بشدت بااین رویه مبارزه خواهد کرد و به بازرسان خود تعلیمات‌لازم برای کشف انبارها داده است تامتخلفین نتوانند درهرفرصتی موجبات نگرانی مصرف‌کنندگان را فراهم آورند.

کمیته ملی اطلاع داد: در تابستان اکثرا مصرف‌آبجوزیاد میشود هرسال‌هم‌کمبودمصنوعی در توزیع بوجود میاید تا با ایجاد بازار سیاه قیمت را چند برابر کرده و مصرف کنندگان را دچار ناراحتی نمایند.اصولا هنوز بطور دقیق معلوم نشده است که یک بطر آبجو چقدر تمام میشود ومصرف کننده در ازای مصرف آن چقدر باید بپردازد اما آنچه بجای خود باقی است گرانی‌ودریافت‌تفاوت قیمت حتی تاچند برابر نرخ مصوب است ومعلوم نیست چه سازمانی مسئول است و چرا باید در توزیع یک‌کالای‌مصرفی ساده که نباید تولیدش اشکالی داشته باشد این چنین‌نارسائی بوجود آید.

نصب تابلو درپمپ‌ها

کمیته ملی اعلام کرد اکثر بستنی فروشان به نوعی تمهید در کسب دست زده‌اند و آن اینکه بستنی ۱۰۰ گرمی قبلا ۱۰ ریال عرضه میگردید،اینک مصرف‌کننده مجبور است که ۱۵۰ گرم بستنی را ۱۵ ریال بخرد و مصرف کند که مقداری در ظروف باقی میماند و صرف نظر از ضایعاتی که بوجودمی آید، اضافه پرداختی در مورد کالائی که نمیتوان تمام آنرا مصرف کرد، چگونه تعبیر میشود.

درکمیته گفته‌شد : پیام های تلفنی بسیار از مصرف‌کنندگان حاکی است که در این گرمای طاقت‌فرسااکثریت‌پمپ‌های‌بنزین بخصوص پمپ های‌اختصاصی با نصب یک تابلوی (پمپ خراب است) ویا (پمپ تحت تعمیراست) دارندگان اتومبیل را معطل میکنند درصورتی که درهمان هنگام کارکنان‌مسئول تحویل سوخت در اتاق دورهم نشسته و فقط یک نفر به تحویل بنزین اشتغال دارد و گویا این کار به نوبت انجام میگیرد .

اطلاعات ونیازمندیهای عمومی

تلفنهای ضروری

تصادفات راهنمائی و رانندگی ۳۳۳۳۳۳ـ ۳۴۳۴۳۴ بیمه‌ایران(۲۴ساعته) ۳۰۴۰۲۶ـ ۶۴۳۰۱۴
کمیته‌ملی حمایت از مصرف کننده ۸۰۴۷۴۷ ـ ۸۰۴۸۴۸ ـ ۹۰۶۷۶۷
اطلاعات فرودگاه ۶۴۳۰۱۴ هواپیمائی ملی ۹۱۱۳۱۵ ـ ۹۱۱۳۱۴ ـ ۹۱۱۳۱۳
هواپیمائی ملی پرواز های خروجی ۶۴۳۰۱۳ و ۶۴۳۰۱۴
آتش نشانی تهران ۹۰۴۴۴۴ـ ۹۰۵۵۵۴ـ ۹۰۵۵۵۵ـ ۶۴۴۴۴۰
آتش نشانی شمیران ۲۷۷۷۷۲ و ۲۷۷۷۷۱ مرکز اورژانس ۶۶۹۹۹۱ و ۶۶۹۹۲۱
مرکز اورژانس ۱۲۳
دفتر ارائه اطلاعات مسمومیت ها ۶۶۰۵۵۱ـ ۶۶۰۵۵۲
دفتر ارائه اطلاعات مسمومیت های مرکز اورژانس تهران ۶۶۰۵۵۲ـ ۶۶۰۵۵۱
مرکز حمایت مسمومین بنیاد والاحضرت شاهدخت نسس پهلوی ۸۴۱۰۲۰ـ ۸۵۱۰۳۰
مرکز مبارزه با خودکشی ۹۲۷۷۰۰ ـ ۹۲۶۶۰۰

مناطق آموزش وپرورش تصمیمات شوراهای

شوراهای مناطق‌آموزش و پرورش از این پس باید قبل از تصمیم گیری درکلیه امور مالی ، اداری و آموزشی ، دفتر هماهنگی شورا های مناطق را در جریان امر قرار دهند .

وزیر آموزش و پرورش به شورا های مناطق‌دستور داد قبل از اینکه به‌استناد دستور عمل‌های‌دفاترمرکزی این وزارتخانه تصمیمی اتخاذ کنند باید مراتب رااز نظر بررسی تصمیمات و مصوبات شورا های مذکور وراهنمایی مسئولان‌به‌اطلاع دفتر هماهنگی شورا های مناطق برسانند.

این دستور شامل امور مالی و اداری و آموزشی است که از طرف دفاتر مرکزی صادر میشود و به نحوی باوظایفو اختیارات دفتر هماهنگی شورا های مناطق مربوط است .

نبض زندگی در قلب سیکو می‌طپد.
SEIKO QUARTZ LC
10:08 59
LIGHT SET
SELECT
سیکوکوارتز
SEIKO
Quartz
REE. 60273
60275
887
روزی خواهد رسید که همه ساعتها مثل سیکو ساخته شود .
سیکومتکی به سنت گذشته وتکنولوژی آینده

گرمای تابستان
طاقت فرساست
باکولرگازی هیتاچی ساخت ژاپن
تابستان رابهار کنید
کولرهای گازی هیتاچی (ساخت ژاپن)
باقدرتهای خنک‌کننده فوق‌العاده قوی برای
مناطق گرمسیر، منازل ، ادارات ، بیمارستانها
، بانکها، باشگاه‌ها ورستورانها .
کولرهای گازی هیتاچی بدون صدا، کم مصرف
، باسیستم خنک کننده وتهویه هوا .
نماینده انحصاری درایران:
شرکت بازرگانی شهاب ایران ـ خیابان شاه ، ساختمان آلومینیوم . تلفن: ۱۷ - ۶۶۲۹۱۶ و ۶۶۵۶۱۱

نحوه جدید پرداخت مالیات اتومبیلها

جدول دریافت مالیات سالانه اتومبیلهای پلاك شخصی تهران امروز از سوی راهنمایی و رانندگی تهران به شرح زیر اعلام شد و رانندگان وسائط نقلیه که اتومبیل آنها مشمول مالیات سالانه میشود باید طبق برنامه تعیین شده نسبت به پرداخت مالیات سال ۲۵۳۶ وسیله نقلیه خوداقدام نمایند.

● اتومبیلهای سری(تهران ـ الف)و (تهران ـب) در تیر ماه .

● اتومبیلهای سری(تهران ـج) و (تهران ـد) مردادماه.

● اتومبیلهای سری (تهران ـ س) و (تهران ـ ص) شهریور .

● اتومبیلهای سری(تهران ـ ط)و (تهران ـع) مهر ماه.

● اتومبیلهای سری(تهران ـ ق)و (تهران ـل) آبانماه

● اتومبیلهای سری (تهران ـم) و (تهران ـ ه)و (تهران ـ ۲۲) آذر ماه .

جریمه وزیان دیرکرد

راهنمایی و رانندگی تهران ضمن اعلام این خبریادآور شد صاحبان اتومبیلهائی که به‌موقع برای پرداخت‌مالیات سالانه‌خود اقدام نکنند مشمول پرداخت جریمه و زیان دیر کرد می ـ شوند .

از سال آینده نصب‌برچسب مالیات اتومبیل منسوخ میشود و با توجه‌به‌پرونده های‌موجود، صاحبان اتومبیلها ووسائط‌نقلیه نمره تهران ملزم میشوند همه ساله در زمان های تعیین‌شده مالیات قانونی اتومبیل خود را پرداخت کنند و بدین ترتیب پرداخت یاعدم پرداخت‌مالیت‌در اتومبیل در پرونده مربوطه منعکس خواهد شد و اگر صاحبان وسائط نقلیه‌نمره‌تهران به موقع نسبت‌به پرداخت‌مالیت اتومبیل خود اقدام نکنند، مانند سایر مودیان مالیاتی مشمول پرداخت جریمه‌و زیان دیرکرد میشوند و هنگام انجام هرگونه معامله روی اتومبیل باتوجه‌به اینکه باید قبوض پرداخت مالیات سالانه اتومبیل خود را تسلیم کنند تمام مالیات معوقه باضافه جریمه و زیان دیرکرد هریك از مالیات های معوقه‌به تفکیك محاسبه‌و دریافت‌خواهد شد .

۳۶ شعبه بانکملی در تهران که سال گذشته مامور وصول مالیات سالانه‌اتومبیل شده‌بودند علاوه بر دریافت مالیات سال جاری مالیات معوقه سال‌گذشته را نیز بدون اخذ جریمه‌دریافت خواهند داشت .

براساس مقررات راهنمایی‌و رانندگی رانندگان اتومبیل‌های پلاك شخصی تهران‌تا ٤سیلندر هر سال ٥هزار ریال ٦سیلندر هرسال ده هزارریال و٨سیلندر هر سال۳۰هزار ریال مالیات خواهد پرداخت

دانشگاه پهلوی به شیرازیها کم لطفی کرده!

شیراز ـ خبرنگار اطلاعات

«...دانشگاه پهلوی نسبت به شیرازیها کم‌لطفی‌کرده زیرا از ٤٥ رشته تحصیلی خود فقط ۳ رشته را بدانشجویان منطقه‌ای فارس اختصاص داده که آنهم رشته های مهمی نیست درصورتیکه دانشگاه اصفهان از ۲۷ رشته تحصیلی‌خود ۲۱ رشته را بداوطلبان‌منطقه‌ای اختصاص داده و ٦ رشته را آزاد اعلام کرده‌است..»

«معرفی» یکی ازنمایندگان انجمن شهرستان شیراز با عنوان مطلب بالا در آخرین جلسه انجمن اضافه کرد: دانشگاه پهلوی‌بایدباتعیین‌ضوابطی نظیردیگر دانشگاههای کشور سهمیه‌بیشتری بدانشجویان فارس اختصاص‌بدهد.

کاوسی عضو دیگر انجمن رسما از رئیس انجمن شهرستان خواست‌تاطی‌جلسه گفت و شنودی،نمایندگان مردم شیراز در مجلس شورایملی بیلان‌کار دوساله خود را بمردم این شهر ارائه دهند .

دکتر مهذب رئیس انجمن استان که دراین جلسه حضور داشت در پاسخ یکی از نمایندگان که از کلمه «سلف سرویس» استفاده کرده‌بود گفت : از این ببعدهر عضو انجمن شهرستان که از لغات خارجی در جلسات انجمن استفاده کند باید جریمه شود و اخذ این‌جریمه حتمی است .

مرکز درمان در کنار دریاچه رضائیه

رضائیه ـ خبرنگار اطلاعات:

برای درمان‌بیمارانیکه‌ازلجن وآب دریاچه رضائیه استفاده‌می کنند یك مرکز فیزیوتراپی در کنار دریاچه رضائیه ایجاد خواهد شد . دکتر جعفر نصر امینی مدیر عامل اداره کل بهداری و بهزیستی آذربایجان غربی،دریك گفتگوی مطبوعاتی ضمن اظهار مطالب بالاگفت:

در این مرکز که امسال ایجاد میشود ، بیماران زیر نظر پزشکان آزمایش خواهند شد و بعد از آزمایش ، ازلجن و آب دریاچه رضائیه استفاده خواهند کردو این نوع‌استفاده، برای بیماران‌و علاقمندان بسیار مفید خواهد بود .

وی اضافه کرددرسال‌آینده در نظر است یك محل وسیع احداث شود تا بیماران زن‌ومرد بطور جداگانه تحت درمان‌قرار گیرند .

۱۵ میلیون متر زمین بنام دولت ثبت شد

سازمان ثبت اسناد واملاک کشور امروز اعلام کرد : ۱۲ میلیون متر مربع از اراضی بخش ۵۷ یزد که دارای‌معادن سرب و همچنین ۳ میلیون ۳۱۲ هزار متر مربع ازاراضی بخش ٥٦ بافق یزد بنام دولت و به‌نمایندگی وزارت کشاورزی و منابع طبیعی ثبت و سند مالکیت آن صادر گردید.

ملاقات خلعتبری با نخست‌وزیر لهستان

عباسعلی خلعتبری که‌مشغول بازدید از لهستان است دیروز با «یاروشویک» نخست‌وزیر لهستان ملاقات و مذاکره کرد. در عکس خلعتبری (نفر اول‌سمت راست) و یاروشویک نخست‌وزیر لهستان (نفر اول سمت چپ) هنگام مذاکره دیده می‌شوند.

برنامه حرکت قطار تهران ـ مشهد تغییر کرد

راه‌آهن دولتی ایران امروز اعلام کرد : بعلت ازدیاد مسافر در مسیر تهران ـمشهد ازاول تیرماه سال جاری همه روزه یک قطارفوق‌العاده سریع‌السیر در ساعت ۱۹ و ٤٠ دقیقه از تهران به مشهد اعزام میشود.

این قطار ساعت ۱۱ روز بعد به مشهد میرسد و در ساعت ۲۰از مشهد حرکت‌می‌ـ کند و ساعت۱۱و ٤٥ دقیقه روز بعد وارد تهران می‌شود.

ساعت حرکت قطار های اکسپرس خواب و سریع‌السیر تهران ـ مشهد نیز بشرح زیر تغییر کرده است :

قطار اکسپرس خواب : حرکت از تهران ساعت ۱۸ و ۲٥ دقیقه : ورودبه مشهد ساعت ۹ صبح روز بعد ، حرکت از مشهد ساعت ۱۸ و ٤٠ دقیقه ورود به‌تهران‌ساعت ۱۰و ۳٥ دقیقه.

قطار سریع‌السیر : حرکت‌از تهران ساعت ۱٥ و ٤٠ دقیقه: ورود به مشهد ٦و ۳٠ دقیقه روز بعد .

حرکت از مشهد ساعت۱٦و ۳٠ دقیقه وورود به تهران ساعت ۷و ۱٠ دقیقه صبح‌روز بعد .

قطار عادی و توربوترن درمسیر تهران ـ مشهد مطابق برنامه قبلی حرکت خواهند کرد .

۴ معاون وزارت کار تغییر کردند

دکتر مهرانگیز حجازی

دکتر کاظم ودیعی

مهندس عباس شیخ

دکتر حبیب هدایت

علاءالدین زرین‌پور

معاون جدیدوزارت‌کاروامور اجتماعی قبلا معاون‌آموزشی وزارت آموزش و پرورش بود ودر حال حاضر بغیراز استادی تمام‌وقت دانشگاه تهران، دبیر کل سازمان محیط زیست دانشگاه تهران است .

آقای مهندس عباس شیخ‌که امروز بسمت معاون وزارت‌کار وامور اجتماعی برگزیده شد سوابق طولانی درامر تعلیمات فنی و حرفه‌ای دارد .

مهندس شیخ سالها مدیریت کل سازمان تعلیمات فنی و حرفه‌ای رادر وزارت آموزش برعهده داشته و مدتی نیز سرپرست کل محصلین ایرانی در آمریکا بوده است . آخرین سمت های بعدی وی عبارتست از :

معاونت آموزش فنی و حرفه‌ای در وزارت آموزش‌و پرورش ـ مشاور عالی وزیر آموزش و پرورش‌و سرپرست دانشکده فنی و علوم تربیتی پلی‌تکنیک .

تحصیلات عالی مهندس‌عباس شیخ در رشته های مهندسی‌و مدیریت تعلیمات فنی وحرفه‌ای در کشورهای ایران ـبلژیک‌و آمریکا بوده است .

★ دکتر حبیب هدایت‌نیز تحصیلات عالیه خود را در دانشگاه پاریس ودانشکده علوم دانشگاه لندن به پایان رسانیده است.وی قبلامدیر عامل انستیتو خواربار و تغذیه ورئیس مدرسه عالی علوم تغذیه بود .

★ علاءالدین زرین‌پور لیسانسیه علوم اجتماعی و حقوق سیاسی است و قبلا بغیر از تصدی سمت بازرس نخست وزیری‌نماینده مجلس شورایملی بوده است .

زرین‌پور صاحب امتیازو مدیر هفته نامه تهران ناسیونالیست میباشد .

معاونان قبلی وزارت کار وامور اجتماعی‌عبارت بودند از : فرج‌اله عباس‌پور، وحید مهدوی ،محمود شایان ، فریدون ناصری و علی اصغر رزازان .

★ دکتر کاظم ودیعی شاهنشاه آریامهر پیش‌از ظهرامروز آقای منوچهر آزمون وزیر کار وامور اجتماعی‌را به حضور پذیرفتند . در این شرفیابی وزیر کارو امور اجتماعی ٥ معاون جدید این وزارتخانه را بشرح زیر به پیشگاه شاهنشاه آریامهرمعرفی‌کرد:

خانم‌دکتر مهرانگیز حجازی معاون امور پارلمانی و هم‌آهنگی و نظارت ، دکتر کاظم و دیعی معاون رفاه وتعاون کارگری ، مهندس عباس شیخ معاون اشتغال وبهره‌وری ، دکتر حبیب هدایت معاون نظارت بر روابط کار و علاءالدین زرین‌پور معاون‌اداری و مالی.

تغییر ٤ معاون

بدین ترتیب از ٦ نفر معاونین وزارت کار وامور اجتماعی بغیرازخانم‌مهرانگیز حجازی ٤نفر تغییرکرده‌اند ودر تشکیلات وزارت کار و امور اجتماعی قبلا نیز یک پست معاونت وزیر حذف شده بود .

اوامر شاهنشاه

منوچهر آزمون پس از شرفیابی در گفتگوئی اظهار داشت . شاهنشاه آریامهر درباره گسترش دموکراسی اقتصادی به مفهوم شرکت دادن هرچه بیشتر افراد در فعالیت های اقتصادی‌حمایت منطقی از جامعه کارگری و نیز درباره رفاه هرچه بیشتر کارگران درارتباط با تولید بیشتر و بهترو همچنین امر خانه سازی برای کارگران اوامرموکدی صادرفرمودند ودرموردسهیم‌کردن‌کارگران در سودکارگاهها ، گسترش مالکیت واحد های تولیدی و صنعتی و افزایش کیفیت تولید نیز تاکید فرمودند. همچنین آموزش سیاسی کارگران بمنظور آشنا شدن هرچه بیشتر آنان به حیات سیاسی‌مملکت‌نیز موردتاکید معظم‌له بود و مقررفرمودند که وزارت کار و امور اجتماعی باید مسئولیت خطیری را که در مقابل جامعه انقلابی ایران دارد درک کند ووظایف خود را با قاطعیت و سرعت انجام دهند .

★ دکتر مهرانگیزحجازی که قبلا نیز پست معاونت وزارت کار و اموراجتماعی را عهده‌دار بود ، دکترای دولتی‌از پاریس و دکترای داروسازی از دانشکده‌دارو سازی تهران دارد .

★ دکتر کاظم ودیعی

توصیه کارشناسان برای موفقیت در کنکور

داوطلبان آزمون همگانی‌سال تحصیلی ۳۷ـ۲۵۳٦ به ۲٤٠ سئوال در زمینه‌های زبان فارسی‌وشناخت ایران وفرهنگ ملی، زبان خارجی، استعداد تحصیلی برای سنجش‌معلومات و قدرت های فراگیری خود پاسخ خواهند داد.

با نزدیک شدن روزبرگزاری آزمون همگانی که روز جمعه سوم تیر انجام‌می‌گیرد پیرامون محتوای سئوالات و سطح مطالب درسی مباحثی مطرح میشود و منابع و کتابهائی که پرسش‌های آزمون براساس‌آن تهیه گردیده است مورد بحث قرار می‌گیرد.

اظهارنظر منابع‌رسمی دراین مورد روشنگر جزئیات‌وچگونگی طرح سئوالات نیست ولی اکثر متخصصان امور آموزشی و دبیران و استادان اعتقاد دارند که سئوالات از نظر علمی با سالهای گذشته تفاوتی ندارد و سئوالات باتوجه به متن‌کتابهای مورد مراجعه داوطلبان و آنچه دانش‌آموزان‌درسالهای تحصیلی دبیرستانی فراگرفته‌اند خواهد بود .

از میان نظریات و پیش‌بینی های این عده تاکید شده است که درصد بیشتر سئوالات از کتابهاومتن‌های درسی سالهای آخر اخذ شده و درواقع آن گروه از داوطلبان که موفق به فراگیری دقیق مطالب درسی سالهای یادشده تحصیلی گردیده‌اند در گذراندن این آزمایش توفیق‌بیشتری خواهند داشت .

سئوالات آزمون همگانی که مجموعا یک ساعت و ۳٥دقیقه برای پاسخگوئی به آن درنظر گرفته شده است در رشته‌زبان فارسی به متن‌های کهن ادبیات فارسی و نکات دستوری توجه شده است و از داوطلبان در زمینه فرهنگ ملی بدوران‌های تاریخی‌کشور و یادگارهای باستانی و مفاخرایران آزمایش بعمل می‌آید.

یک استاد صاحبنظر دراین مورد گفت که داوطلبان برای موفقیت در آزمایش فرهنگ‌ملی باید به معلومات جغرافیائی و تاریخی خود متکی باشند و مشاهیر ایران و آثار و تالیفات آنان را بخوبی بشناسند .

دیگر صاحبنظران وآشنایان به امور دانشگاهی و آزمون همگانی یادآورشدند که‌سئوالات امسال آزمون بارعایت کامل جوانب برنامه‌های درسی دبیرستانی طرح خواهد شد و اصولا اطلاق صفت « آسان » یا «مشکل » مفهومی ندارد.

همین گروه به داوطلبان توصیه کردند که بهترین‌روش برای کسب موفقیت در آزمون همگانی مطالعه دقیق و کامل کتابها است و از هم‌اکنون باید به مرور نهائی آنان برای‌درک مطالب همت بگمارند و در حقیقت چند روز باقیمانده تا برگزاری آزمون همگانی رابه مطالعه مجدد کتابها اختصاص دهند.

دریافت کارت ورود

سازمان سنجش آموزش کشور امروز توضیح داد که دیپلمه‌های سال تحصیلی ۳٥ـ۲٥۳٤ که تاکنون موفق به اخذ گواهینامه پایان دوره متوسطه از دبیرستان مربوط نشده‌اند ، می‌توانند در موقع دریافت کارت ورود به جلسه آزمایش همگانی نوعی گواهی مستند تحصیلی به مسئولین حوزه‌های توزیع کارت ارائه دهند.

حق شرکت در امتحانات ششم دبیرستان درشهریورماه

به شرکت کنندگان امتحانات نهایی ششم دبیرستان یک یا دودرس رادرخرداد ماه‌امتحان نداده‌اند و یانمره کمتر ازحد نصاب داشته‌اند و مایل‌نیستند از مفاد تبصره اصلاحی‌استفاده نمایند اجازه داده میشودبرای بالا بردن معدل خود وکسب معلومات بیشتر در امتحانات تجدیدی شهریور ماه شرکت نمایند.

نمره‌ای که داوطلب در شهریور ماه اخذ میکند قابل تغییر نیست و ملاک قبولی‌یا یامردودی وی در امتحانات شهریور خواهد بود .

بدیهی است در صورت عدم اظهار تمایل باستفاده از ارفاق این ماده در خرداد ماه و اعلام آمادگی برای شرکت مجدد در امتحانات یک یا دو درس در شهریور داوطلب نمیتواند هیچ گونه ادعایی نسبت به نمرات خرداد ماه خود داشته باشد .

ازامل ساین مالیات گرفته میشود

امل‌ساین

شارل آزناوور

ممیزین مالیاتی ، در مورد رقم دستمزددریافتی «امل‌ساین» خواننده سرشناس ترک و شارل آزناور خواننده‌مشهور فرانسوی که برای اجرای کنسرت به ایران آمدند آغاز کردند.

درآمد حاصل‌از اجرای‌کنسرت های این خواننده ،چندمیلیون ریال برآورد شده و مطابق مقررات مالیات ها نسبت به ٦٠ درصد وجوه دریافتی وی مالیات تعلق می‌گیرد .

در قانون مالیات های‌مستقیم پیش‌بینی شده است کلیه افراد غیر ایرانی اعم از حقوقی یا حقیقی که در ایران درآمدی تحصیل نمایند مکلفند طبق مقررات این قانون ، نسبت به پرداخت مالیات آن اقدام کنند. بهمین منظورحوزه های‌مالیاتی بموجب قانون درآمدهنرمندان خارجی را محاسبه و به ماخذ آن مالیات را از این هنرمندان دریافت می‌کنند.

این اقدامات‌طبق طرح‌تازه‌ای است که‌وزارت امور اقتصادی و دارائی برای تسریع‌درو صول مالیات از هنرمندان داخلی و یا خارجی بمورد اجراگذارده است ، که براساس آن‌مالیات سال های ۳۳ ، ۳٤ ، ۳٥ ، هنرمندان داخلی نیز مورد رسیدگی قرار گرفته است .

ایران به‌الجزایر ماشین آلات کشاورزی واتوبوس صادر میکند

ایران به الجزایر اتوبوس ، تراکتور وماشین‌آلات‌کشاورزی و صنعتی صادر می کند و در مقابل از این کشور مرکبات، کنسرو و میوه محصولات‌نساجی و انواع لباس‌و مواد معدنی وارد خواهد کرد

علیرضا عروضی معاون‌بازرگانی خارجی وزارت‌بازرگانی‌ورهنمونی مدیر کل وزارت بازرگانی الجزایر درآن‌کشور دیروزیك قرارداد بازرگانی امضاءکردند. برطبق این قرارداد تشریفات مربوط بورود کالا در هریك‌از دو کشور ساده و آسان شد.

منابع الجزایری گفتند با امضاء این‌قرارداد امکانات‌بهره گیری از مبادلات بازرگانی‌بین ایران و الجزایر که‌هنوزمختصر و ناچیز است گسترش پیدا خواهد کرد.

همین منابع اضافه کردند معاون بازرگانی ایران طی سه روز اقامت خود در الجزایر با مقامهای این کشور در باره فهرست کالاهائی که میان ایران و الجزایر مبادله خواهد شد گفتگو کرده است .

الجزایر حاضراست‌مرکبات، زیتون روغن زیتون ، کنسرو میوه و سبزی ، چوب پنبه و مشتقات آن ونیز محصولات نساجی‌و انواع لباس، مواد شیمیائی مورد نیاز ذوب آهن و مواد معدنی بایران صادر کند .

ایران نیز پیشنهاد کرده‌است اتوبوس ، تراکتور ، ماشین الات کشاورزی‌وصنعتی ،آبگرم کن و خشکبار بالجزایر صادر کند

درکمیته‌مقدمات کارکنفرانس‌انقلاب‌آموزش‌رامسر

هدفهای آموزش وپرورش در برنامه‌ششم بررسی میشود

هدفهای آینده‌آموزش و پرورش بعنوان زیر بنای جامعه انقلابی‌در برنامه‌ششم مورد بررسی جامع و همه جانبه‌ای قرار می‌گیرد.

دیروز در جلسه مقدمات کارکنفرانس‌انقلاب آموزشی رامسر که با حضور وزیر علوم ، معاون کل دربار شاهنشاهی ،وزیر فرهنگ‌و هنر وزیرآموزش‌و پرورش و نماینده‌وزیر کشاورزی‌در وزارت علوم تشکیل شد به لزوم تجزیه و تحلیل مسئله آموزش وپرورش‌و ارتباط آن بابرنامه‌ششم تاکیدگردید و کمیته های زیر برای ارزیابی و تقدیم نتیجه‌ـ مطالعات به‌کنفرانس آموزش انقلابی رامسر فعالیت خود را آغاز کرد .

توجه به مسائل آموزش و پرورش و تعیین هدفهای آن با برنامه ریزی عمرانی ششم ایران حسب‌الامر علیاحضرت شهبانو انجام میگیرد و مقرر است این نخستین بخش‌ازسیر تکاملی انقلاب‌ایران‌باانطباق‌رهنمود های عالی شاهنشاه آریامهر در سالهای آینده مشخص شود .

کمیته های آموزش و پرورش که‌در سطوح‌مختلف آموزشی از مرحله کودکستان، ابتدائی و راهنمائی به‌بررسی برنامه‌ها در ارتباط بادوره ششم عمرانی کشورانجام می‌گیرد وهچنین دو کمیته مسائل آموزش متوسطه و آموزش فنی و شاخص‌های اموزشی‌کشور در سطوح‌قبل از دانشگاهی و ارائه خطوط اصلی‌این واحد ها است تا پس از تدوین به پیشگاه ملوکانه تقدیم گردد ودر کنفرانس انقلابی آموزشی‌رامسر به بحث وگفتگو گذارده‌شود.

خبرنگار مامی‌نویسد با ضرورتی که‌برای تهیه‌مسائل آموزشی احساس میشود احتمال میرود که چنین برنامه‌ای در زمینه آموزش عالی نیز تهیه‌و آماده بررسی شود .

ولی هنوز معلوم نیست که برنامه آموزش عالی نیز همزمان با آموزش قبل از دانشگاه تدوین خواهد شد و یا ارائه و تقدیم آن بعداز کنفرانس رامسرمی‌باشد .

۸ میلیون مترمربع زمین در بختیاردشت اصفهان بمالکیت دولت درآمد

اصفهان ـ ۸ میلیون مترمربع از زمینهای «بختیاردشت» واقع در ۱۳ کیلومتری جاده اصفهان ـتهران از چنك‌متصرف آن خارج شد و بمالکیت دولت درآمد .

چندی قبل این مقدار زمین را شخصی بنام شکرانی‌بطور غیر قانونی تصرف کرده و باختیار خود درآورده بود. قبلا نیز ۹ میلیون مترمربع از اراضی بختیار دشت بمالکیت دولت درآمده بود .

خبرهای کوتاه

شرفیابی دکتریزدی

امروز اعلیحضرت همایون شاهنشاه آریامهر دکتر مرتضی یزدی را باتفاق پسرش که‌سال هادر آلمان شرقی زندانی‌بوده وحسب‌الامر مبارک ملوکانه‌و اقدام دولت شاهنشاهی ایران اززندان این کشور آزاد شده است در کاخ سعد آباد به حضور پذیرفتند و مورد تفقد قرار گرفتند.

تصویب لایحه مالك و مستاجر در کمیسیون دادگستری سنا

لایحه مالک و مستاجر با اصلاحاتی‌درکمیسیون‌دادگستری مجلس سنا بتصویب رسید و برای بررسی و اظهار نظر به کمیسیون آبادانی و مسکن‌این مجلس فرستاده شد .

برای کاهش ضایعات

در جلسه‌ماهانه کانون۸۰۰۲ که دیروز عصر در علی آباد‌ـ جاده آرامگاه ـ تشکیل‌شد،در باره تلاش برای کاهش از ضایعات و پیشگیری از آن ، صرفه‌جوئی در آب‌و برق و مسائل و مشکلات منطقه گفتگو به عمل آمد . ریاست جلسه کانون ۸۰۰۲ را که درساعت چهارونیم تشکیل گردید و دو ساعت‌بطول‌انجامید،پری‌اباصلتی نماینده مجلس شورایملی و سردبیر مجله اطلاعات بانوان بعهده داشت . شرکت‌کنندگان و حاضران‌در جلسه عبارت‌بودند از : جعفر دهقان نژاد نماینده شهر ری، جمشید فریدون فر رئیس منطقه ۷ حزبی پایتخت، آیت‌الله سیدابوالقاسم یاسینی رئیس کمیته گسترش منطقه۷ حزب ، رستاخیز ملت ایران ولی‌الله حسینی دبیر کمیته گسترش و رئیس انجمن محلی علی‌آباد جنوبی و نور جمالی معاون کمیته گسترش‌و متجاوز از ۸۰ نفر اعضای کانون.

آغازگفتگو های‌اقتصادی ایران ویوگسلاوی

آقای وایواسکنجیك عضو شورای اجرائی فدرال‌یوگسلاوی دیشب در راس یك هیات ۱٥ نفری بتهران آمد ودرفرودگاه مهرآباد مورد استقبال فرخ نجم آبادی وزیر صنایع و معادن‌و رئیس هیات نمایندگی ایران قرار گرفت

اولین دور مذاکرات صبح امروز در وزارت صنایع‌ومعادن و با حضور هیات های‌نمایندگی دو کشور شروع شد

طرح کنترل رادیواکتیو

سازمان انرژی اتمی بمنظور اجرای طرح حفاظت بیمارستان ها و واحدهای صنعتی که با مواد رادیو اکتیو سر و کار دارند بررسی گسترده‌ای را در سطح کشور آغاز کرد ، باین ترتیب تشعشات رادیو اکتیو بنحو بهتری‌کنترل‌و اندازه‌گیری خواهد شد .

ملاقات سفیر چین با رئیس سنا

پیش از ظهرامروز سفیر جدید چین در دربار شاهنشاهی ، در کاخ سنا حضور یافت و با آقای مهندس جعفر شریف امامی رئیس مجلس سنا ملاقات کرد .

در این ملاقات که‌بمنظور آشنائی انجام گرفت درباره امور مورد علاقه دو ملت ایران و چین‌درجهت‌توسعه مناسبات دو کشور گفت و گو شد .

ساختمان شبکه گاز در سرخس

یونایتدپرس ـ رم : سخنگوی سازمان ملی هیدروکربور ایتالیا در رم اظهار داشت : کنسرسیوم وابسته به سازمان (انی) برای ساختمان شبکه لوله انتقال‌گاز در سرخس با شرکت ملی گاز ایران قرار‌ـ دادی به ارزش ٤۹ میلیون دلار امضاء کرده است .

این سخنگو اضافه کرد در احداث‌این شبکه خطوط لوله‌که یکصد و شصت‌کیلو متر طول دارد هفتصد نفر مهندس و کارگر بمدت ۱٥ ماه فعالیت خواهند کرد ، این کنسرسیوم اخیرا برای ساختمان کارخانه گاز در سرخس قراردادی به ارزش هفتاد میلیون دلار با ایران امضاء کرده بود که جمع هزینه قرارداد ۲٦٠ میلیون دلار است و برای اجرای پروژه های آن دو هزارنفر مهندس و کارگر استخدام خواهند شد که از این عده هفتصد نفرایتالیائی خواهند بود.

رعایت حق تقدم

اداره راهنمائی و رانندگی تهران امروز اعلام کرد ازآنجا که در بعضی ساعات احتمال قطع برق می‌رود و درنتیجه ممکن است چراغ‌های‌راهنمائی موقتا قطع و یا در ساعتی‌که مرورت دارد چراغ اتوماتیک عمل کند و به صورت چشمک زن‌درآید لذا از کلیه رانندگان تقاضا می‌شودکه در این‌موارد اضطراری در تقاطع ها حق تقدم را رعایت کنند.

آسمان

آسمان تهران صاف ،گاهی همراه با مقداری ابر وورزش باد گردو غبار آسمان سواحل دریای خزر نیمه ابری دربعضی نقاط تمام ابری .

گرمترین نقطه در ۲٤ساعت گذشته آغاجاری با حداکثر٤٦ و خنک ترین نقطه ها سقز ـ سنندج و همدان با حداقل ۹ درجه بالای صفر بوده‌اند . درجه حرارت امروز تهران حداکثر ۳٦ و حداقل ۲۲ ـ درجه‌بالا صفر میباشد .

در تصادفات جاده های همدان و تبریز :

۵ نفر کشته‌شدند

همدان ـ خبرنگار اطلاعات:

تریلر ۲٥٥۱٤ تهران به رانندگی اسدالله خزائی که از همدان عازم تهران بود در ٤ کیلومتری همدان به علت عدم مهارت راننده به سمت چپ جاده منحرف شد و پس از برخورد با اتومبیل کرایه ٤۱۳۷۸ ـ همدان به رانندگی احمد مروتی واژگون گردید.

دراین حادثه راننده اتومبیل سواری وسه مسافر آن بنام های احمد غلامی ـ عباس معصومی و محمد غلامحسین کشته‌شدند ویکی از سرنشینان اتومبیل بنام اسماعیل خسروی از ناحیه ساق‌پا دچارشکستگی شد .

اسدالله خزائی ـ راننده کامیون ـ که قصد فرار داشت توسط مردم دستگیر و به ماموران ژاندارمری تسلیم‌شد.

درراه تبریز

میانه ـ خبرنگار اطلاعات

در برخورد یک اتوبوس با یک تانکر نفتکش یک مسافر اتوبوس کشته شد و ٦ نفردیگر آسیب دیدند.

حادثه دیروز ، بعلت‌برخورد اتوبوس ۷٤۳۸٥ ـ تهران الف برانندگی احمدعلی‌محمد سیابانی متعلق به‌شرکت‌اتوسیر تبریز، با تانکر نفتکش٣٤٤٢٥ـ تهران ج در ۸ کیلومتری راه میانه ـ تبریز روی داد.

قربانی حادثه حسنعلی اژدری بود و ٦ مسافر دیگر اتوبوس که مجروح شده‌بودند، برای معالجه به بیمارستان میانه ، انتقال یافتند.

نصب تابلو ایستگاههای جدید تاکسی در خیابانهای‌تهران شروع شده است • این تابلوها دارای پایه جداگانه نیستند و برای‌نصب آنها از تیر های چراغ برق استفاده شده است •

روی کلیه تابلوهای‌ایستگاه های جدید تاکسی بوسیله روکش پوشانیده شده است‌وبزودی از آنها برده‌برداری خواهد شد ، با برده برداری از این تابلو ها ، تاکسی ها باید در محل هائی که تابلوها نصب شده‌اند اقدام به‌سوار و پیاده‌کردن‌مسافران‌خود بنمایند •

قطار نفتکش آتش‌گرفت

دزفول‌ـ خبرنگار اطلاعات

یک قطار نفتکش هنگام مانور درایستگاه اندیمشک واژگون شد و آتش گرفت . آتش سوزی وسیله ماموران آتش‌نشانی دزفول و اندیمشک مهار شد.

دراین آتش سوزی یکی از تانک های نفت ازبین رفت.

مواظب باشید: بیماری های فصلی از راه میرسند

گرمای تابستان از راه رسیده است. حرارت هوا، در گوشه و کنار ایران روی رقم ۴۰ درجه نوسان دارد. مردم، از زن و مرد و پیر و جوان، لباس هایشان را سبک و سبک‌تر کرده‌اند. مردها، کت ها را درآورده‌اند و زن ها به لباس هایی از پارچه نازک، با یقه های باز و آستین های کوتاه اکتفا کرده‌اند. اما اینها هیچکدام نمی تواند بطور قطع، گرمای کلافه کننده را شکست دهد و از میدان بدر کند...

گرما، از راه رسیده و همراه خود، علاوه بر حرارت کلافه کننده، انواع بیماری ها را نیز آورده است. هر فصلی، به مقتضای اب و هوایش، بیماری های گوناگون مخصوص آن فصل را همراه دارد وفصل گرما نیز، انواع بیماری های ناشی از گرما، عرق ریزی های مداوم، آفتاب سوختگی گرمازدگی و دهها بیماری دیگر را که بعضی از آنها سخت خطرناک نیز هستند، با خود به میان مردم می آورد.

گروه گزارش اطلاعات کوشیده است در این گزارش، شما را با انواع این بیماری ها و راههای مبارزه با آنها، از زبان پزشکان و متخصصان صاحبنظر، آشنا کند.

*** بچه ها بیش از بزرگترها در معرض خطر بیماری های فصلی تابستان هستند**

*** همین «عرق سوز» ساده که در تابستان خیلی ها دچارش میشوند و از آن سرسری می گذرند از بیماری های خارجی پوست است که خطرات فراوانی بدنبال دارد**

*** گرمای بالای ۳۷ درجه مواد اسیدی را از بدن خارج می کند و باعث بیماری های قلبی، عصبی، تنگی نفس و گرفتگی عضله میگردد**

گروهی از پزشکان میگویند حرارت و گرما، عامل و ناقل انواع و اقسام بیماری های گوناگونی هستند که شاید دلیل بروز بسیاری از آنها را مردمی که با علم طب سروکار ندارند، ندانند. بیماری های فصلی تابستان را نمیتوان از لحاظ علمی، تقسیم بندی و ارزیابی کرد ولی با تجربیات زیادی که در منطقه کویری تهران و جنوب ایران بدست آمده، پزشکان ما این فرصت را یافته‌اند که انواع آنها را شناسایی کنند.

شایع‌ترین امراض فصل تابستان را باید بیماری های گوارشی دانست، مثل بیماری های عفونی و میکربی، اسهالی، مسمومیت های غذایی، انگلی، پوستی و اعصاب، دستگاههای ادراری و تناسلی.

گرمازدگی و بچه ها

پزشکان میگویند که گرمازدگی یکی از رایج‌ترین بیماری‌های فصل تابستان است چراکه بسیاری ازافراد بدلایل مختلف ناچارند در یک مدت طولانی، زیر آفتاب بایستند، بنشینند، قدم بزنند و کار کنند، و همین تلاش و تحرک یا حداقل ایستادن و نشستن و خوابیدن درآفتاب سبب میشود که بدن عرق کند و همراه آن آب و املاح بدن خارج شود، در نتیجه انسان را بنوعی اغما و بیهوشی مبتلا سازد.

اسهال و استفراغ هم یکی دیگر از این امراض فصلی است که بیشتر بسراغ بچه ها میرود، چرا که بچه ها بیشتر در گردوغبار میلولند بی توجه به گرمای آفتاب، عرق ریزان و نفس زنان توی کوچه دنبال توپ میدوند، با بی خیالی میوه های نشسته و آلوده را میخورند، راحت‌تر غذاهای مانده و ناسالم را مصرف میکنند یا خیلی ساده‌تر و بیخیال‌تر با مبتلایان به بیماری های مسری تماس میگیرند، در نتیجه زودتر به انواع بیماری مبتلا میشوند.

شاید هنوز هم خانواده های زیادی هستند که فکر میکنند برای معالجه و درمان اسهال، باید بچه را از آب خوردن منع کنند یا به عبارت دیگر آب را بروی او ببندند، در حالیکه این طریقه درمان، نه تنها مرض را معالجه نخواهد کرد، بلکه بیمار را ضعیف‌تر و آسیب پذیرتر میسازد، چون اسهال، آب بدن بیمار را میمکد و بهمین دلیل باید به او آب بیشتری خورانده شود.

«عرق سوز» را جدی بگیرید

متخصصان بهداشت هم میگویند: از آنجا که بسیاری از افراد جامعه در مسافرت های تابستانی از آبهای ناشناخته و آلوده بین راهها می آشامند، یا غذاهای ناسالم وماندہ کافه‌های بین راه را مصرف میکنند، غالبا دچار مسمومیت های غذایی و اسهال میشوند.

این خطر یعنی مسمومیت های غذایی حتی در خانه من و شما هم وجود دارد، چون ممکن است که غذای شب مانده‌یی را مصرف کنیم، یا سبزی و میوه آلوده‌یی را بخوریم و خود را گرفتار سازیم. بنابراین باید در این فصل گرما در نگاهداری و مصرف غذا و میوه بیشتر دقت کنیم و مخصوصا سعی کنیم که حتی انواع کنسرو شده آنها را هم در یخچال و دستگاههای سرد کننده نگاهداری کنیم.

بعضی از افراد جامعه که شنیده‌اند به اصطلاح آفتاب کشنده انواع میکرب ها است سعی میکنند هر روز مقداری از اوقات خودشان را در زیر اشعه خورشید بگذرانند در حالیکه همین عمل، موجب پیدایش بیماری های پوستی دراینگونه افراد میشود.

پزشکان میگویند: بعضی از بیماری های قارچی مخصوصا بیماری «عرق سوز» ناشی از همین گرمازدگی است که در اثر مرطوب شدن پوست و تعریق بدن پیدا میشود، که گاهی بسختی باعث ناراحتی بیمار میگردد و معالجه و رفع عوارض و عواقب آن، ماهها طول می کشد. پزشکان هشدار میدهند: بعضی ها، بیماری «عرق سوز» را ساده میگیرند و سرسری از آن می گذرند، حال آنکه این بیماری، از خطرناکترین بیماری ها برای پوست است و گاه عوارض آن سالها در بدن باقی میماند.

گرما و ناراحتی های قلبی

دکتر سیف‌الدین نبوی طبیب متخصص بیماری های قلبی میگوید: تعریق زیاد بدن که بعلت حرارت بالای ۳۸ درجه روزهای اخیر تهران صورت میگیرد، موجب میشود که مواد زیادی از بدن مثل کلر، سدیم و پتاسیم خارج شود، و بدن رااز حالت اسیدی به حالت قلیایی تغییر دهد، چون وقتی مواد اسیدی ازبدن خارج شد، «پ. هاش» خون بصورت قلیایی درمیاید و درنتیجه انسان دچار ناراحتی های قلبی، عروقی، عصبی، تنگی نفس وگرفتگی های عضله میشود برای رفع این کمبود باید مقدار مصرفی نمک روزانه را افزایش داد یا مثل بعضی از ممالک صنعتی از اسیدفسفریک استفاده کرد. این دارو بصورت قرص و امپول درهمه داروخانه ها وجود دارد که باید استعمال آن با نظر طبیب صورت بگیرد.

او سپس اضافه میکند: اگر درمناطق گرم جنوب ایران مثل خوزستان نمک غذایی کارگران صنعت نفت را افزایش میدهند برای حفظ تعادل طبیعی بدن است، چون حالت قلیایی بدن نیروی کارایی و کاربرد کارگر را کاهش میدهد، اما افزایش مصرف روزانه نمک تا ده گرم سبب میشود که کارآیی کارگر تعادل خود را حفظ کند.

اینکه بعضی ها میگویند «بدنم بیحس و کرخ شده است» نمایانگر همین تغییر حالت بدن و افزایش مواد قلیایی است که میزان تحرک و جنبش را پایین می آورد. طبیعت، یک محیط ۳۷ درجه را برای سلامت قلب لازم دانسته است، و اگراین حرارت افزایش یابد طبیعی است که قلب نمیتواند انرا تحمل کند. حالا درصورتیکه آدمی دچار گرمازدگی یا ناراحتی های قلبی شد باید فورا او را به یک مخزن آب سردوارد کنند تا حرارت بدنش پایین بیاید و ضربان قلبش را متعادل سازد، دراینموقع میتوانند تا رسیدن پزشک، داروهای مقوی قلب نیز به مریض بخورانند.

دکتر عباس روحبخش سپس اضافه میکند: سوای بعضی از بیماریهای شناخته شده مثل گرمازدگی ها، آفتاب زدگی ها یا اسهال و استفراغ، انگل های خونی، مالاریا، سالک و بعضی از بیماری های کبدی راهم میتوانیم در زمره این بیماری های فصلی به حساب بیاوریم. تابستان فصلی است که انسان با هوای آزاد سروکار پیدا میکند و شبها غالبا درفضای آزاد استراحت میکند، درهمین فضای آزاد هم دچار پشه زدگی میشویم مخصوصا نوعی ازاین پشه ها، مثل پشه خاکی عامل انتقال میکرب سالک هستند. گزیدگی همین پشه خاکی برای کبد هم فوق‌العاده خطرناک است.

گزیدگی پشه ها، احتمالا نوعی ویروس ورم مغزی را هم به انسانها انتقال میدهد که درمان آنها کارآسانی نخواهد بود.

همچنین از خطرهای مگس که ناقل خطرناک بسیاری از میکرب ها، مثل اسهال و استفراغ با امراض تبدار است نیز، نباید غافل بود. هر خانواده‌یی باید با اغاز فصل گرما، اقداماتی برای نابودی پشه، مگس و سایر حشرات خانگی را جزو ضروری‌ترین کارهای خانه محسوب دارد و این مساله را، بخاطر سلامت و بهداشت خانواده، باید سخت جدی تلقی کند.

بالکن سازی در ساختمان ها باید اجباری شود

دربسیاری از ممالک استوایی و مناطق گرمسیر، برای احداث ساختمانها مقررات خاصی وجود دارد که بموجب آن باید ساختمانها «پیش آمدگی» یا به اصطلاح بالکن داشته باشند.

حتی در خوزستان هم این پیش آمدگی ها، یعنی «سبات»ها وجود دارند تا مردم درفصل گرما از زیر آنها عبور کنند. متاسفانه درسال ها اخیرساختن بالکن در ساختمان های تهران ظاهرا از «مد» افتاده است بهمین جهت گروهی از پزشکان و متخصصان بهداشت میگویند ساختن سبات یا بالکن باید در ساختمانهای تهران اجباری شود، چرا که در این شهر کویری گاهی حرارت حتی در سایه هم به بالای ۴۳ و ۴۴ درجه میرسد که برای سلامت افراد جامعه فوق‌العاده خطرناک است.

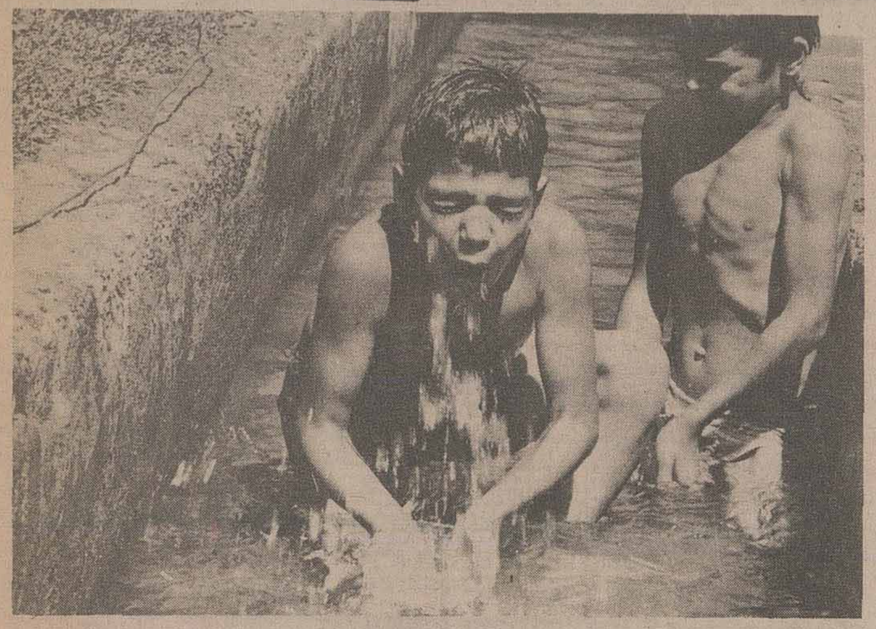

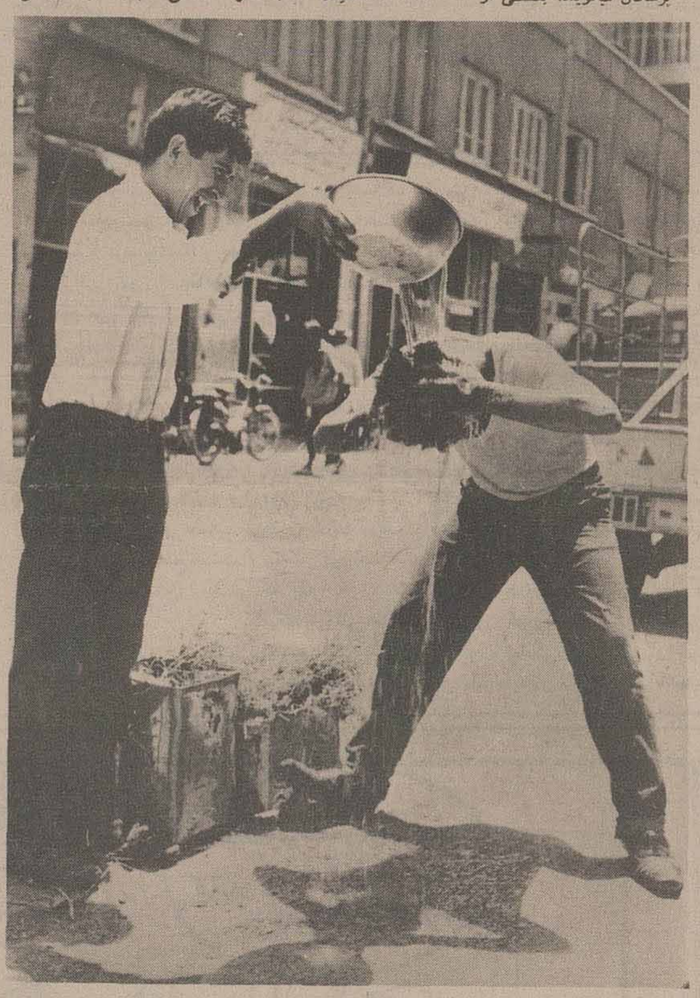

حمام افتاب خطرناک است

درفصل گرما، سعی کنید همیشه از سایه عبور کنید، از سایبانها بهره بگیرید. ازحمام گرفتن وخوابیدن درآفتاب پرهیز کنید، اگرگاهی حمام آفتاب گرفتید، سعی کنید زمان آن کوتاه باشد و سرشما هم حتما درسایه قرار بگیرد، چون نورمستقیم خورشید ورم مغزی وانسفالید تولید میکند.

شنا و استحمام درآب استخر یا دریا باید بعدازساعت ۳ بعدازظهر صورت بگیرد که حرارت آفتاب کاهش پیداکرده باشد.

درفصل گرما باید مصرف آب و نمک را افزایش داد تا کمبود املاحی که بوسیله عرق از بدن خارج میشود، جبران گردد.

فیات ۱۹۷۷
ساخت ایتالیا
یک اتومبیل مجهز، کامل و موفق در سراسر اروپا

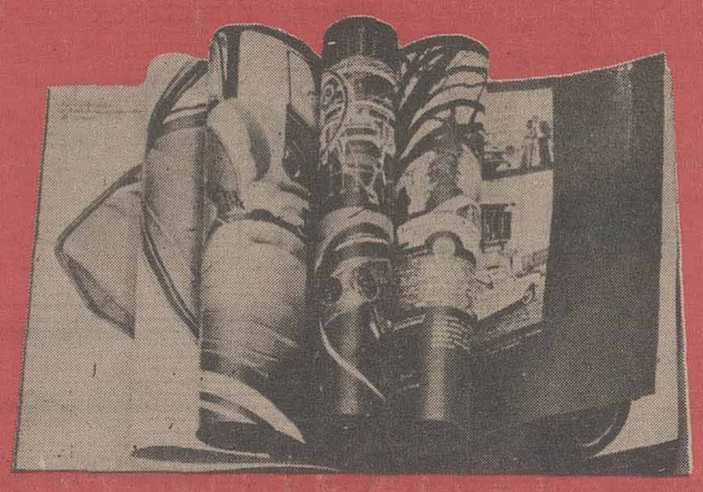

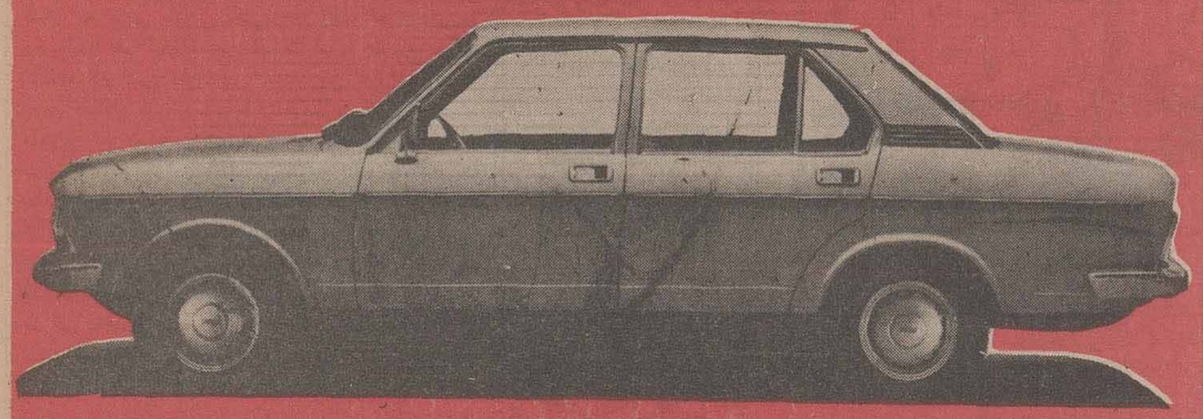

سرویس ولوازم یدکی
شرکت دیزل اتوپارت سرویس کامل ولوازم یدکی اتومبیل های فیات را در ایران تامین کرده است
نماینده انحصاری در ایران: شرکت دیزل اتوپارت، خیابان عباس آباد، غرب چهارراه فرح، شماره ۱۵۲. تلفن: ۸-۸۵۱۰۲۱
FIAT

کولرگازی
فریجیدر ساخت آمریکا
بانصب فوری

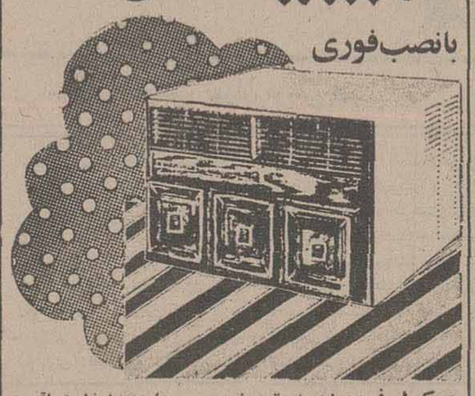

- کولر فریجیدر باموتورمخصوص بی‌صدا بدون لرزش و باقدرت خنک‌کنندگی فوق‌العاده، بادوام ترین کولر جهان.
- کولر فریجیدر بافیلتر مخصوص هوای اطاق شمارا ازهرگونه دود وگرد وغبار تصفیه نموده و رطوبت آنرا تنظیم می‌نماید.
- کولر فریجیدر با ظرفیت های ۱۰۱۰۰۰ - ۱۳۰۰۰ - ۱۵۰۰۰ - ۱۷۰۰۰ - ۱۹۰۰۰ و ۲۴۰۰۰ بی - تی - یو.
- کولر فریجیدر با مدلهای مخصوص که در تابستان هوا را خنک ودر زمستان گرم می‌نماید.
- کولر فریجیدر با تکنیک پیشرفته جنرال موتورز و ضمانت و سرویس مجهز.

شرکت رانل فریگو
خیابان شاه جنب فروشگاه بزرگ ایران طبقه پنجم
ساختمان امرسون تلفن ۶۶۷۱۲۴ - ۶۶۲۳۶۰
FRIGIDAIRE GM

اطلاعات

بنیانگذار: شادروان عباس مسعودی
صاحب امتیاز و مدیر: فرهاد مسعودی
سردبیر: حسین بنی احمد
سال پنجاه و یکم
محل اداره: خیابان خیام. ساختمان اطلاعات
تلکس ۲۱۲۳۳۶ ـ تلگرافی: اطلاعات. تهران. تلفن ۳۲۸۱

دو واقعه کوچک و بزرگ هفته

دکتر انور خامه‌ای

آیا مرد شش میلیون دلاری را در تهران زیارت کرده‌اید؟ اگر از این فرصت بزرگ یعنی ورود این «قهرمان افسانه‌ای و مرد فوق بشر» به شهر ما استفاده نکرده‌اید و بدرک این موهبت عظمی نائل نیامده‌اید نه نصف بلکه تمام عمرتان بر فناست. باور کنید بسیاری از همشهریهای ما اینطور فکر می کنند و یکی از موضوعهای مهم بحث محافل و مجالس شهر ما گفتگو درباره صفات و خصال فوق انسانی آقای لی میجرز و عملیات خارق‌العاده‌ای است که از ایشان سرمیزند. شدت علاقه مردم تهران را به زیارت مرد شش میلیون دلاری از جمعیت چشمگیری که با وجود گرمای فوق‌العاده برای استقبال از ایشان در فرودگاه مهر آباد گرد آمده بودند و برای دیدن ایشان سرو دست می‌شکستند، میتوان دریافت. همچنین از بزرگداشت کم سابقه‌ای که مطبوعات تهران از این «مرد افسانه‌ای» بعمل آوردند. خبر ورود ایشان قبلا برای جلب توجه علاقه‌مندان باطلاع عامه رسید. عکس و تفصیلات ورود ایشان زینت بخش صفحه اول روز نامه‌ها شد و مجلات هفتگی نیز برای اینکه از ابرق فیض عظمی بی‌بهره نمانند عکس‌های بزرگ یک صفحه‌ای و دو صفحه‌ای ایشان را بعنوان بزرگترین هدیه تقدیم خوانندگان خود کردند.

بدون شک عده قابل ملاحظه‌ای از همشهریان پولدار و «هنردوست» ما حاضر بودند بی‌ریا پنج هزار تومان و بیشتر برای زیارت ایشان ورودیه به پردازند. آیا افتخار دیدار مرد شش میلیون دلاری ده برابر شنیدن صدای یک خواننده ترک ارزش ندارد؟. آیا برای کسانیکه پانصد تومان و هزار تومان برای این یکی ورودیه می‌پردازند و حتی حاضرند بلیت آنرا در بازار سیاه به دو هزار تومان و بیشتر بخرند مانعی دارد که برای زیارت آن یکی پنج هزار یا ده هزار تومان ورودیه بپردازند؟. اگر برای هر یک میلیون دلار قیمت خودش هزار تومان هم مطالبه کند باز شش هزار تومان حق مسلم اوست.

افسوس که گردانندگان زبر دست امور هنری دیر بصرافت افتادند و آرزوی دیدار مرد شش میلیون دلاری بدل بسیاری از همشهریان «هنردوست» ما ماند. انشاءالله دفعه آینده‌ای که آقای «لی میجرز» بتهران خواهد آمد این ضایعه بزرگ جبران خواهد شد.

***

یک واقعه کوچکی نیز در همین هفته روی داد: نشستی برای بزرگداشت از جلال همائی در دانشگاه تهران برگزار گردید، در این نشست از پنجاه سال خدمت فرهنگی و ادبی این استاد سالخورده سخن بمیان آمد و محصول یک عمر خدمت او بادب و فرهنگ باز نموده شد.

واقعه کوچکی بود، چون تعداد شرکت کنندگان آن بزحمت به چند ده نفر میرسید و با آنکه از مدتی پیش از فرهنگیان و دانشگاهیان برای شرکت در آن دعوت شده بود شاید یک سوم آنها نیز در آن شرکت نداشتند، اگر تنها شاگردان این استاد سالخورده که بسیاری از آنها در مقامات عالی کشور هستند، بپاس حق تعلیمی که بر گردن آنها داشت در این نشست شرکت جسته بودند تعداد آنها می بایست از چندین هزار نیز متجاوز باشد. متاسفانه حتی یک سوم آنان نیز حضور نداشتند و در آن میان بسیاری از آنها که بمقامات عالی رسیده‌اند.

واقعه کوچکی بود، در هیچ خانه و خانواده‌ای، در هیچ محفل و مجلسی از آن سخن بمیان نیامد، که جرئت میکرد در یک محفل دوستانه، آنجا که معمولا مسابقه جوک و بذله گوئی برنامه اصلی است، سخن از زندگی یک استاد سالخورده بمیان آورد یا شعری از سروده‌های او را بخواند.

واقعه کوچکی بود. حتی مطبوعات نیز بآن توجه فراوانی نکردند، روزنامه‌های پر تیراژ حتی شایسته تدانستند عنوان آنرا در صفحه اول خود بیاورند و تنها ذکری از آن در صفحات میانه خود بمیان آوردند. رنگین نامه‌ها که دیگر بکلی آنرا ندیده گرفتند. آخر در میان خوانندگان آنها کسی خریدار این حرفها نیست.

واقعه کوچکی بود. آنها که در آن حضور داشتند زود آنرا از یاد بردند، آنها که حضور نداشتند، دست افسوس برهم نکوفتند. آنها که باید از آن یاد میکردند سخن نگفتند، و آنها که آنرا بر پا داشته بودند آنرا چنان گرفتند که گونی باری از دوششان بر داشته شده باشد، نشستی بود، بی‌سروصدا آمد و بی‌سروصدا رفت.

***

دو واقعه در یک هفته، یکی کوچک یکی بزرگ. کدام کوچک و کدام بزرگ؟ در یک جامعه آگاه و فهمیده بی‌شک بزرگداشت یک استاد سالخورده و یک ادیب ارجمند بسی با ارزش‌تر از آمد و رفت یک «آرتیست» بیگانه است. در آن جامعه قضاوت و ارزش گذاری مردم بستگی به دانش، هنر و شایستگی اشخاص دارد، اما در جامعه ما که عقل مردم به چشم آنهاست البته مرد شش میلیون دلاری همه چیز و جلال‌همائی هیچ است. آخر در جامعه‌ای که بسیاری از بینندگان تصور میکنند آنچه در تلویزیون می‌بینند عین واقع است و باور دارند که مرد شش میلیون دلاری گامهائی بطول چند کیلومتر و چشمی مانند جام جهان نما دارد، چه انتظاری جز این میتوان داشت.

از مطبوعات بپرسید چرا ورود لی میجرز را با این آب و تاب می‌نویسید و بزرگداشت همائی را با آن اختصار، حتما جواب خواهند داد آن یکی خواننده دارد، این یکی ندارد. از خوانندگان سئول کنید چرا آنرا میخوانید این را نمی‌خوانید، معلوم میشود علتش این است که تعریف و توصیف آن یکی را در تلویزیون و رادیو و مطبوعات دیده و شنیده و خوانده‌اند، این یکی را نه، آخر این دور غلط بکجا خواهد رسید و نتیجه این تاثیر متقابل بکجا خواهد انجامید؟ کدامیک از این دو عامل گناهکار اصلی است: مردم یا وسائل ارتباط جمعی؟ ارباب قضا میگویند: «دیه بر عاقل است»، آنکه داناتر است، آنکه داعیه پیشوائی دارد، مسئول است. مردم را وسائل ارتباط جمعی باید تربیت کنند، اینها نمی‌توانند مسئولیت را بگردن مردم بیاندازند.

سخن روز

سرزمین همیشه بهار

بشرحی که در گزارش خبرنگاران ما خواندید، در روزهای آخر هفته حدود نیم میلیون مسافر از تهران به کنار دریا و ییلاقات اطراف رفته‌اند که ازین عده قریب پنجاه هزار تن برای استفاده از مرخصی و بقصد توقف ده، بیست روزه در شهرهای نزدیک به دریا ماندند و بقیه عصر جمعه یا صبح شنبه باز گشتند.

هر تابستان، عده بیشتری برای استفاده از دریا و گذراندن تعطیلات سالانه یا تعطیلات پایان هفته به سواحل دریای خزر میروند و این انبوه مسافران، نه تنها از تهران، که از اقصی نقاط کشور، از شرق و غرب و جنوب راهی چنین مسافرتی میشوند. مسافرتی که فی نفسه نشان دهنده تحولی در روحیه و طرز زندگانی مردم است و از هرجهت میتواند برای همه مسافران یک سفر دلپذیر و راضی کننده باشد، بشرطی که ازحیث تامین حداقل احتیاجاتشان در مضیقه نیفتند و جا و مکانی به اندازه آنکه گلیمی بگسترند و پایشان را دراز کنند، گیرشان بیاید.

خطه شمال ایران، یعنی مازندران و گیلان تا حدودی گرگان، منطقه‌یی است که مشاطه طبیعت از هیچ غنج و دلالی در کار آراستن و زیبا ساختن آن کوتاهی نکرده و بخاطر بعضی امتیازات، اگر صفت بی نظیر را نتوان درباره‌اش بکار برد، بطور قطع و یقین میتوان گفت در دنیا کم نظیر است.

در کمتر نقطه‌یی از جهان، چنین منطقه وسیعی وجود دارد که جنگل و کوه و دریا به هم چسبیده باشد. جاهایی با این مشخصات عموما یک نقص و ایرادی به همراه دارند. مثلا دریاشان پراز کوسه است یا سواحلشان تمام صخره است و برای شناوری قابل استفاده نیست. یا اینکه هوایشان بشدت گرم و تحمل ناپذیر است. خلاصه، کمتر جائی است که یک دریای آرام یک ساحل نرم و صاف یک جنگل زیبا و آب و هوای ملایم و مطبوع همه و همه با هم گرد آمده و تشکیل یک مجتمع طبیعی مناسب برای استراحت و تفریح، حتی در قلب زمستان و تابستان داده باشد.

این خطه براستی استعداد آن دارد که با تدارک امکانات و وسایل، به یکی از بزرگترین و زیباترین مناطق توریستی دنیا تبدیل شود و میلیونها مسافر را از گوشه و کنار دنیا به سوی خود جذب کند.

فقط همتی لازم است تا آنچه را طبیعت در نهایت جمال و کمال تعبیه کرده است، با آن چیزهایی که بدست بشر ساخته و پرداخته میشود تکمیل کنیم و موجباتی فراهم سازیم تا نه تنها مسافران داخلی از سفرهای دو روزه و چند روزه خود راضی باز گردند، بلکه میلیونها توریست خارجی ازین خطه سر سبز و قشنگ، و این مجموعه کم مانند طبیعی را بعنوان یک نقطه ایده‌آل توریستی تلقی کنند.

اگر این کار ـ همانطور که در عهد سلطنت رضا شاه کبیر و تحت نظر مستقیم آن شهریار آغاز شده بود ـ حتی در چهار چوب یک برنامه فوق العاده برنامه‌یی با تدارکات و سرمایه گذاری اختصاصی دنبال شود، جایز و بجا خواهد بود.

این خطه، معدن طلای سبز و یکی از منابع بزرگ و دست نخورده ثروت ملی ایران است.

نامه به سردبیر

بین تجربه و تکرار مرزی نیست

می گویند ملآمی خواست مادرش را ببرد بازار و بفروشد. مردم منع ومذمتش کردند که این دیگر چه کاری است که تومی خواهی بکنی. ملا گفت غصه نخورید فکر اینرا هم کرده‌ام. من قیمت او را طوری تعیین کرده‌ام که کسی نخرد. این داستان بیان حال مسئولین و تعیین کنندگان معیار و ضوابط ارتقاء دبیران بگروه ۱۰ است. مسئولین امر شرایط و ضوابط را طوری تعیین می کنند که کسی را شامل نشود و یا اگر می خواهد شامل بشود درست هنگام بازنشستگی باشد. در اطلاعات خواندیم که شرایط احراز گروه ۱۰ داشتن مدرک تحصیلی فوق لیسانس و ۲۰ ساله سابقه آموزشی است که حداقل ۱۶ سال آن با مدرک تحصیلی لیسانس طی شده باشد، و یا داشتن مدرک تحصیلی لیسانس با ۲۰ سال تجربه آموزشی است. که تمام مدت آن با حداقل مدرک لیسانس طی شده باشد. باعتقاد من دراینجا بین تجربه و تکرار حد و مرزی نیست و هردو بیک مفهوم درنظرگرفته شده‌اند، زیرا غرض از تجربه اگر یکسال درس دادن و ۱۶ سال تکرار کردن باشد این حرف درست است. اما میدانیم که منظور ازتجربه تکرار نیست، زیرا تکرار یک تجربه منجربه تشکیل عادت می شود که خود ازنظر تعلیم و تربیت نادرست است چراکه باعث تحجر وانجماد فکری می شود. برعکس تجربه یعنی بدست آوردن معلومات و دانش بیشتر و شناخت کاملتر یک مورد بخصوص درطی چندین سال کنجکاوی و کنکاش. بعبارت دیگر درکارتعلیم و تربیت آنچه اساسی و هدف است شناخت و آگاهی و پی بردن بدنیای واقعی و روحیات دانش آموز و اتخاذ روشها و تدابیر مناسب جهت سوق دادن آنها به خوشبختی و رضایت خاطر است. پس اگر غرض از تجربه را آشنایی با اصول و مبانی تعلیم و تربیت بدانیم دیگر تفاوتی نمی کند که بعدا بدریافت درجات تحصیلی بالاتری نائل شود و یا از ابتدای ورود بخدمت دارای آن مدرک باشد.

سیدجعفر فاطمی دانشجوی سال دوم فوق لیسانس دانشگاه تربیت معلم

مستطیع کیست وزمان استطاعت چه وقت است؟

حجت‌الاسلام انصاری

حج از فرایض مهم دینی است و مانند نماز، روزه و سایر فرایض بر همه واجب است، ولی برابر موازین اسلامی، شرایطی دارد که هر کس در موسم حج واجد آن شرایط باشد بایستی بزیارت خانه خدا مشرف شود، و کسی که عمدا و بدون عذر موجه با داشتن ـ استطاعت، از رفتن به حج خود داری کند، در ردیف کفار خواهد بود. شرایط استطاعت، سه مرحله دارد: استطاعت مالی، استطاعت بدنی و استطاعت طریقی، باین معنی که باید از نظر مالی، حداقل هزینه سفرو مخارج یکماهه عایله خود را داشته باشد، بطوریکه بعد از مراجعت دچار قرض سنگین و بدهکاری و بهم خوردن وضع مالی نشود و از لحاظ استطاعت بدنی، کاملا سالم باشد که بتواند اعمال پر مشقت حج را شخصا انجام دهد و لنگی نداشته باشد و در معاینه رد نشود، از لحاظ استطاعت طریقی نیز، برابر موازین قانونی، کشور، امکان خروج از کشور برای او باشد. نکته جالب در مورد زمان استطاعت اینست که **شرایط آن بایستی در ذیقعده الحرام فراهم باشد تا وظیفه شرعی افراد مستطیع و تکلیف آنها روشن شود.**

یکی از مسایلی، که در گردش کار حج موجب دشواری، شده، همین مسئله است به این معنی که سازمان اوقاف از اول خرداد ماه، متقاضیان حج را به ثبت نام دعوت میکند، در حالیکه شش ماه دیگر بموسم حج باقی است و معلوم نیست تا آنموقع کی زنده یا مرده باشد؟! و چه بسا افرادی بدون استطاعت، ثبت نام می کنند و مشمول قرعه میشوند و چه بسا افرادی مستطیع، تا آنموقع از استطاعت میافتند و ناچار با قرض و عسرت بحج مشرف میشوند. (سال گذشته نمونه آنرا، از کرمان داشتیم.) و بهمین نسبت افرادی هستند که اول خرداد مستطیع نیست ولی برای موسم حج، واجد شرایط می شوند.

سازمان اوقاف بمنظور سرعت دادن به کار و جلو گیری از اتلاف وقت و پیشرفت در عمل باین کار مقدماتی دست میزند، حال آنکه جز اتلاف وقت و سرگردانی ده ها هزار نفر نتیجه دیگر ندارد، و کاری از پیش نمیبرند و باقی ماندن تتمه کارها و تسویه نشدن حسابهای حج سال ۵۴ و ۵۵ همین معنی را میرساند، به دلیل اینکه بعد از ۲۴ ماه هنوز کارها ردیف و روشن نیست. این مسئله، در زمانی که بشر به کره ماه مسافرت میکند، کمی مایه تاسف و تعجب است که ما برای رفتن به خانه خدا، باید چندین ماه سرگرم و گرفتار باشیم، در واقع، مسافرت به مکه، از زمانی که با شتر انجام میگرفت تاکنون که عصر جت است هیچ تفاوتی پیدا نکرده و در آن زمان چندین ماه وقت صرف مقدمات سفر میشد، اینک نیز چندین ماه وقت صرف همین مسئله میشود بنابر این جا دارد که ما با توجه به مسئله اینکه مستطیع کیست و زمان استطاعت چه وقت است، کار ها را روی برنامه خاص و منظمی انجام دهیم که برای یک سفر چندین ماه آمادگی و دورخیز و صبر و انتظار لازم نداشته باشد.

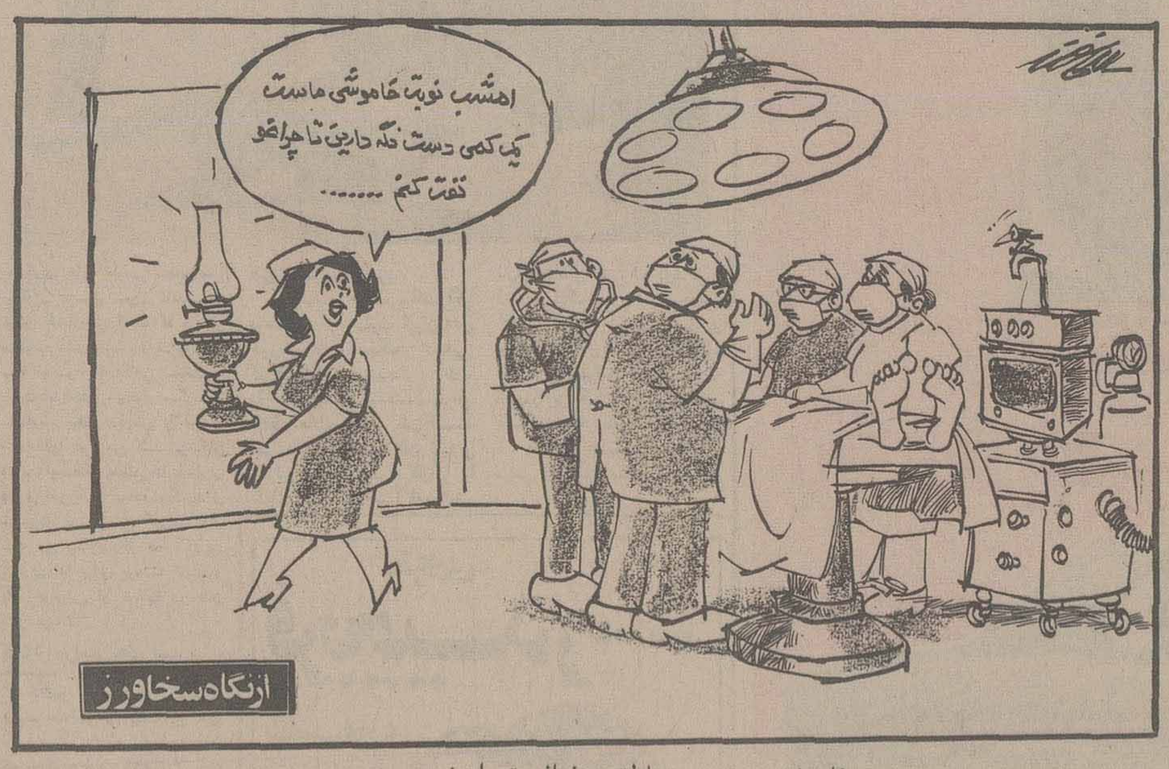

خاموشی برق در مناطق مختلف تهران نوبتی شد...

افکار یک پادشاه

نوشته: ر ـ ک ـ کارانچیا ۲۷

سیاست «تفرقه‌اندازو حکومت کن» متفقین

سئوال ـ از آنجا که کنفرانس در تهران برپا شده بود باید آن اعلیحضرت فرصت خوبی برای دیدن و شناخت سران سه ابر قدرت وقت بدست آورده باشند؟

جواب ـ من با روزولت واستالین و همچنین چرچیل ملاقات کردم. چرچیل را قبلا نیز برای اولین بار در اواسط ۱۹۴۲ وقتی که از طریق تهران به مسکو میرفت ملاقات کرده بودم. دران تاریخ وقتی که وی را به ناهار دعوت کردم بیدرنگ و با رغبت تمام قبول کرد و مادران ملاقات پاره‌ای گفتگوهای بسیار صادقانه با یکدیگر انجام دادیم.

سئوال ـ آیا میتوانید مضمون اصلی گفتگوهایتان را یادآوری بفرمائید؟

جواب ـ چطور ممکن است که من برخی از صحبت های جالب، توجهی را که مخصوصاً درباره نقشه متفقین برای حمله به اروپا با یکدیگر داشتیم فراموش کرده باشم؟ در واقع میتوانم با احساس غروری موجه به شما بگویم که من به چرچیل گفتم که به عقیده من نیروهای متفقین باید قبل از وارد کردن ضربه به آلمان از راه بالکان جبهه دومی از طریق جنوب ایتالیا بگشایند.

سئوال ـ چرچیل در برابر نظر شما چه واکنشی نشان داد؟

جواب ـ برای یک لحظه آن سیاستمدار بزرگ انگلیسی درجای خود به فکر فرو رفت و برقی غریب درچشم وی درخشیدن گرفت او درجواب نظر من عقیده‌ای اظهار نکرد. ولی همانطور که وقایع بعدی هم ثابت کردند آشکار بود که دران لحظه او نیز به مشی مشابهی ـ نظیر آنچه که من ضمن اظهار نظرم عنوان کرده بودم فکر میکرد.

سئوال ـ اجازه دهید به موضوع کنفرانس تهران برگردیم. آیا اعلیحضرت خودشان پیشنهاد کرده بودند که پایتخت ایران محل برپا کردن کنفرانس باشد؟

جواب ـ نه ما فقط میزبان کنفرانس بودیم. این مملکت حقی برای دخالت کردن درچنان اموری نداشت بلکه فقط موظف بود که اطاعت کند.

تجربه پرهیجان

سئوال ـ ایفای نقش میزبانی برای چرچیل روزولت و استالین که دران زمان بزرگترین رهبران دنیای آزاد بشمار میرفتند باید تجربه پرهیجانی بوده باشد. با اینحال من با خواندن خاطرات آن اعلیحضرت کشف این نکته را عجیب می یابم که در حالیکه چرچیل درسفارت کشور خودش درتهران سکنی گزیده بود روزولت رئیس جمهوری امریکا در سفارت شوروی که استالین نیز درانجا زندگی میکرد بسر میبرد. چه دلایلی ممکن است موجب این رفتار شده باشد؟ مطمئنا روزولت میتوانست درسفارت امریکا بسر برد؟

جواب ـ حقیقت این است که ما نیز یکه خوردیم در واقع وقتی که این مطلب را به ما گفتند آنرا باور نمیکردیم آیا دلیلش این بود که در محوطه سفارت شوروی امنیت بیشتری وجود داشت و یا به این سبب که سفارت شوروی باغ بسیار بزرگی داشت؟ شاید علت این بود که رئیس جمهوری امریکا نمیتوانست به آسانی رفت و آمد کند. و احیانا بهمین‌دلیل جلسات کنفرانس تهران را درسفارت شوروی برپا کردند.

ممکن است صرفا بخاطر راحتی کارها چنان ترتیبی را اتخاذ کرده بودند با اینحال برای ما که از تمام جزئیات بی خبر بودیم درظاهر قضایا آن تجارب ما را کاملاً درشگفت کرد و بکلی یکه خوردیم.

سئوال ـ ملاقات میان اعلیحضرت و استالین درچه شرایطی انجام گرفت؟

جواب ـ شرایط بسیار شگرفی بود درحالیکه استالین برای دیدن من به کاخ آمده بود من ناچار شدم برای دیدن روزولت به سفارت شوروی بروم چون او بعلت وضع جسمانی دشوارش که از بیماری فلج ناشی میشد قادر نبود آزادانه حرکت و رفت و آمد کند.

روزولت، شیدای تاریخ ایران

سئوال ـ درملاقات اعلیحضرت با پرزیدنت روزولت مذاکراتی که انجام گرفت از چه قرار بود؟

جواب ـ روزولت نیز مانند استالین درمن احساس روبرو بودن با یک سیاست مدار خارجی را که از لحاظ سنتی بارز و برجسته بود بوجود آورد. بدلایلی که نمیتوان توضیح داد روزولت خود را دلباخته و شیدای کشور من و تاریخ و فرهنگ آن یافته بود او مسلماً رفتاری بسیار انسانی داشت و گفتگوهای ما موضوعات گوناگونی را درباره امور داخلی و مسائل بین‌المللی دربرگرفت

سئوال ـ آیا میتوانید از میان موضوعات مهمی که او درباره آنها با اعلیحضرت صحبت کرد مورد خاصی را یادآوری فرمائید؟

جواب ـ او علاقه فراوانی به گلها و گیاهان و درختان و جنگل های ایران نشان میداد و حتی تا آنجا پیش رفت که گفت بعد از پایان یافتن دوره ریاست جمهوری و پس از بازنشسته شدن مایل است در ایران مستقر شود بشرط آنکه من او را بعنوان کارشناس و مشاوری درامور احیای جنگل های ایران استخدام کنم. بقدری فریفته زیبائی های ایران بود که اگر درجریان زمامداریش بدرود زندگی نمی گفت یقین دارم که ایران را بعنوان وطن دومش انتخاب می کرد.

سئوال ـ شما نخستین دیدارتان را با چرچیل شرح داده‌اید. آیا مجدداً نیز با او ملاقات کردید؟

جواب ـ دومین بار که چرچیل با من ملاقات کرد درسفارت شوروی بود. من مجبور شدم برای دیدن او به سفارت شوروی بروم.

ناتمام

چهل سال قبل...

تصویب قانون جدید نظام وظیفه عمومی

یکساعت ربع بظهر

امروز مجلس به ریاست آقای آسفندیاری تشکیل گردید و لایحه قانون نظام وظیفه برای شور دوم مطرح و تصویب شد. بعداز تصویب لایحه، آقای زوار اظهار داشتند: از چند کلمه عرضی که خدمت آقایان میکنم مقصود تظاهرنیست. آنجا که عیان است چه حاجت به بیان است. مقصود فقط قدردانی و حق شناسی است زیرا این قانون و نظایرش را که درطی این هفده سال تصویب و اجراء شده میتوان سرچشمه اصلاحات دانست. بخاطر دارم درسی سال قبل یکی از وزراء پشت این تریبون گفته بود: «امروز یکی از روزهای تاریکی و تاریخی ایران است» یعنی دران تاریخ سعادت و شقاوت با هم قرین وتوام بود ولی امروز خوشبختانه برای ما که درک این عصر برافتخار را نموده‌ایم جای بسی خوشوقتی است که از ۱۷ سال باینطرف هرچه دربشت این تریبون گفته شده و هر چه در اینجا مطرح شده راجع به روشنی و برای سعادت و ترقیات کشور عزیز مابوده است و بطوری که همه تصدیق دارند ره صدساله رفته‌ایم.

تربیت سربازی

«اطلاعات» موضوع تصویب قانون جدید خدمت وظیفه را درسرمقاله مورد بحث قرار داده و مینویسد: اقوام دنیا به اخلاق و روح توانای خود زنده هستند. یک ملت هراندازه شماره افرادش زیاد باشد و طبیعت از بخشیدن هیچ نعمتی دراقلیم و محیط زندگی اودریغ نکرده باشد ولیکن افراد ان ملت ضعیف و ناتوان و بزدل باشند آن ملت بی شک زنده و مستقل نخواهد ماند. ممکن است زنده بماند ولیکن زندگانی اومقرون به استقلال و پایندگی نخواهد بود. تمام عواملی که باعث بقاء و پایندگی یک ملت است دردرجه یکم وابسته به روح قوی و قوت اخلاق افراد آن ملت میباشد و برای ایجاد چنان روح و تکوین چنین اخلاقی هیچ طرز تربیتی باندازه طرز تربیت سربازی عامل موثر نمیباشد.

ضیافت سفارت ایران

شارژ دافر سفارت ایران درتوکیو آقای شیبانی و خانم ایشان درسفارت شاهنشاهی ایران بافتخار شاهزاده سیف الاسلام الحسینی فرزند پادشاه یمن و همراهان ایشان شام دادند. از جمله مدعوین سفیر لهستان و خانم ایشان، وزیر فوائد عامه یمن، وزیر پادشاه دولت عربی سعودی، سفیرسیام و خانم ایشان، سفیر بلیوی و خانمشان وعده‌ای دیگر حاضر بودند. بعداز صرف شام مهمانان به «اناگوهیل» رفته و درانجا بوسیله رادیو شاهزاده سیف الاسلام الحسینی از مشاهدات خود درتوکیو و آقای وهبه وزیر پادشاه عربستان راجع به گشایش مسجد مسلمانان درتوکیو مطالب سودمند درتمام دنیا انتشار دادند. سیف الاسلام فرزند پادشاه یمن بمناسبت اثین گشایش مسجد مسلمانان درتوکیو بزاین مسافرت کرده بودند.

شرارت اسب

اسب گاری یخ کشی درخیابان خیام پس ازشرارت دروسط خیابان داخل پیاده روشده دونفر را بسختی مجروح مینماید. تقی سورچی گاری برای دادن یخ به یکی از مغازه های خیابان خیام می رود. اسب اوگاری را برداشته و داخل پیاده رو میشود. دونفر از عابرین حسینعلی نام چهل ساله فرزند رضافلی عضو شهرداری تهران و حاجی خانم دختر حسین را زیر گرفته و بسختی انها را مجروح مینماید مجروحین به بیمارستان شهربانی اعزام و تقی را به کلانتری جلب میکنند. حسینعلی از بیمارستان شهربانی به بیمارستان شهرداری اعزام میشود و جون براثر اصابت دست اسب بسینه اواستخوان سینه‌اش خرد شده و صدمه زیادی دیده بود معالجات موثر واقع نشده و فوت مینماید. حاجی خانم دربیمارستان شهربانی تحت معالجه است و امید بهبودی میرود. فعلا تقی هم زندانی وقضیه مورد بازجوئی است.

در کمیسیون بودجه

کمیسیون بودجه پیش از ظهر امروز باحضور آقای وزیر معارف درمجلس تشکیل گردیده و گزارش کمیسیون فرعی مطرح درنتیجه بودجه وزارت معارف بمبلغ ۶۸/۱۰۸/۲۰۵ ریال تصویب شد. همچنین بودجه وزارت تجارت باحضور آقای وثیقی کفیل آن وزارتخانه درکمیسیون فرعی بودجه بمبلغ ۵/۲۰۰/۸۷۶ ریال بتصویب رسید.

دو کشتی قاچاق

اخیرا ناوبلنگ دوکشتی حامل کالای قاچاق را که یکی قالی و دیگری گاو و گوسفند بارگیری داشته و از بندر لنگه بطرف بنادرخارجه میرفت دستگیر نموده آنها را تحویل اداره گمرک داد.

پزشکان ذیل

دکتر ایادی، دکتر باستان، دکتر ثمری، دکتر صدر، دکتر فرهاد، دکتر کشاورز، دکتر گیلانی درمجلس مشاوره خود بیمارانی را که مایل باشند برای معاینه و معالجه می پذیرند. برای گرفتن وقت باید قبلا به آقای دکتر کشاورز خیابان استخر تلفون شماره ۹۵۵۵ مراجعه شود.

موسولینی

هدیه‌ای که مشتریان ما بیش از چهارسال انتظارش را داشتند. شرح حال مفصل قائد ایتالیا از ابتدای کودکی تاامروز باذکر کلیه نطقها و مقالات مهم و افکار و عقاید او در ۳۰۰ صفحه بزرگ با ۴۴ گراور تاریخی بانضمام کتاب «فاشیسم» بقلم خود موسولینی بزودی منتشر خواهد شد. شرکت تضامنی علمی

گذشتگان

کتابی است اجتماعی و تاریخی دارای مطالب شیرین و سودمند بقلم خلیل نوعی مدیر ونگارنده روزنامه گذران توده تنظیم وتالیف شده و با استفاده از این کتاب میتوانید عظمت و توانائی ایران امروز را درمقابل ایران دیروز بخوبی درک کنید. بهای این کتاب ۵ ریال است. از دفتر روزنامه گذران توده دررشت خریداری فرمائید.

«نقل از اطلاعات ۲۹ خرداد ۱۳۱۷»

مادران معتاد نوزادان معتاد بدنیا می آورند

چند روز قبل اولین سمینار ارزشیابی درمان سرپائی اعتیاد به مواد مخدر درهتل کوروش شیراز گشایش یافت. از آنجا که مسائل مطرح شده در این سمینار، از لحاظ خانواده ها حائز کمال اهمیت است، نکات مختلف و مهم نظرات پزشکان را درزیر برای توجه خانواده ها چاپ می کنیم.

در ایران بطورکلی، تعداد مردان معتاد چند برابر زنان معتاد است. اما ضایعات و عوارض اعتیاد چه از نظر جسمی و روحی و چه از نظر مادی و معنوی و از نظر اجتماعی درزنان بمراتب وحشتناک تر از مردان است.

✱ درمیان مراجعه کنندگان برای ترک اعتیاد حتی کودک ده ماهه و دخترها و پسرها ۹ ساله و ۱۲ساله نیز دیده میشدند.

✱ ۶۰درصد نوزادانی که مادران آنها معتادند، معتاد بدنیا میآیند. نوزادان مادران معتاد، معمولا زودتر از موعد مقرر بدنیا میایند، حالت عصبی دارند و وزن آنها کمتر از حد معمول است.

✱ مسئله بسیار اسفناکی که پزشکان با آنها روبرو بوده اند اینست که ۹۰درصد مادران معتاد، به علت بی توجهی، سهل انگاری و از روی تعمد، فرزندان خود را نیز آلوده و معتاد میکنند.

✱ استعمال «ال.اس.دی» چه بوسیله زن و چه بوسیله مرد روی «ژن ها» اثر میگذارد و موجب میشود که فرزندان این قبیل افراد ناقص الخلقه بدنیا بیایند. البته فقط استعمال «ال ـ اس.دی» نیست که موجب ناقص الخلقه شدن نوزاد میشود ، بلکه هرنوع اعتیاد سلامتی جنین و نوزاد را به خطر میاندازد.

✱ زنهای آذربایجانی، بشدت با اعتیاد شوهران خود مبارزه میکنند و نکته مهم اینست که درآذربایجان، تقریبا هیچ خانواده ای نیست که حاضر شود با یک خانواده معتاد وصلت کند. سخت گیری زنان آذربایجانی نسبت به اعتیاد موجب شده است که بسیاری از مردان معتاد آذربایجان داوطلبانه به درمانگاهها مراجعه کنند و به ترک اعتیاد خویش بپردازند.

✱ درآذربایجان از هر هزار معتاد، فقط ده نفر زن هستند و فقط یک مورد معتاد خردسال دیده شده که کودک ۱۴ ماهه‌ای بوده که بعلت اعتیاد مادرش، معتاد بدنیا آمده است.

✱ درسیستان و بلوچستان، گروهی به غلط تصور میکنند تریاک زخم معده را معالجه میکند و یا موجب از بین رفتن سنگ کلیه میشود. بهمین جهت برای به اصطلاح معالجه به تریاک روی میاورند و معتاد میشوند.

✱ میمونها، معمولا متعصب ترین حیوانات هستند که بخصوص نسبت به «جفت» و خانواده خود حساسیت شدیدی نشان میدهند. آزمایشاتی که روی میمونها به عمل آمده ثابت کرده است که میمونها پس از معتاد شدن، تبدیل به بی غیرت ترین و پست ترین حیوانها میشوند.

لباس شب از پارچه حریر برنگهای آبی روشن که با دامنهای گشاد و دورکاب دوخته شده بانوار و طورهای سفید و آبی ترکیبی برای زیبائی لباسها انتخاب شده

خوراک گوشت گوساله باسبزیجات تازه

(برای ۸ نفر)

مواد لازم ۱ـ گوشت گوساله بدون چربی ۱ کیلو
۲ـ لوبیا سبز تازه نیم کیلو
۳ـ سیب زمینی استانبولی نیم کیلو
۴ـ نخودفرنگی تازه نیم کیلو
۵ـ هویج فرنگی نیم کیلو
۶ـ پیاز ۲ عدد
۷ـ سیر ۴تا۵ حبه
۸ـ رب گوجه فرنگی ۱ قاشق پر غذاخوری
۹ـ نمک روغن بمقدار کافی

طرزتهیه

بعداز آماده کردن مواد لازم ابتدا گوشت را بشکل حلقه های نسبتا ضخیم که ضخامت آنها حدود ۲سانتی باشد ببرید بعد سیر و پیاز را پوست کنده ریز خرد کنید بعد سیر و پیاز خرد شده را با ۱قاشق غذاخوری روغن سرخ کنید وقتی طلائی رنگ شد رب گوجه فرنگی را داخل سیر و پیاز سرخ شده بریزید و آنها را خوب سرخ کنید رب گوجه‌فرنگی باید کاملا سرخ شده و در اصطلاح آشپزی بروغن بیاید حالا حرارت آنرا کم کنید و حلقه‌های گوشت را داخل ظرف قرار بدهید یعنی گوشتها را توی سیر پیاز و رب‌گوجه‌فرنگی سرخ شده بچینید اگر گوجه‌فرنگی داشتید ۳عدد گوجه‌فرنگی را حلقه‌حلقه بریده روی گوشتها قرار داده بعد نصف لیوان آب روی گوشتها بریزید درظرف گوشت را بصورت دم کنی بگذارید تا با حرارت ملایم بپزید. اگر گوجه‌فرنگی نداشتید همان آب خالی روی گوشت بریزید بهرحال این گوشت باید خیلی ملایم بجوشد و بپزد که حلقه های گوشت در اثر جوشیدن خودش را جمع نکند درفاصله‌ای که گوشت با حرارت ملایم می‌پزد سیب‌زمینی را بگذارید با آب پخته شود هویج را بگذارید با آب پخته شود نخود را از پوست درآورده با آب بگذارید پخته شود لوبیاها را پاک کنید یعنی نخ آنها را بکشید و هردانه لوبیا را نصف کنید و بگذارید پخته شود ضمناً درمدتی که این سبزیجات می پزد درظرفهای سبزیجات را نگذارید ·برای اینکه رنگ لوبیا و نخود ثابت و سبز باقی بماند بعدازآنکه تمام سبزیجات پخته شد هرکدام را جداگانه درآبکش بریزید تاآب آنها گرفته شود بگوشت سربزنید اگر گوشت کاملاً پخته شده و آب آن کشیده شده و بروغن امده کمی نمک با فلفل قرمز بگوشت بزنید و حتماً زیر این گوشت پخته شده مقداری سس باقی‌مانده از رب گوجه یا گوجه‌فرنگی حالا وسط دیس حلقه های گوشت پخته شده را با سلیقه خاصی قرار بدهید. سس ته ظرف را روی گوشت بریزید و سبزیجات پخته را بترتیب اطراف گوشت بریزید ضمناً میتوانید وسط هویج و سیب‌زمینی را نصف کنید۴اگر جعفری خرد شده دردسترس داشتید کمی جعفری برای تزئین بیشتر غذا روی گوشت و سبزیجات بپاشید و دیس غذا را مثل دیسی که خانم سوفیالورن آماده کرده سرسفره ببرید و نوش جان کنید.

از ملکه یوسفیان

چگونه از چکه کردن آب شیرها جلوگیری کنیم

می دانید که چکه کردن شیرآب منزل علاوه برهدردادن آب، باعث ناراحتی های عصبی نیز می شود،

ازآنجایی که بسبب تراکم کارهای فنی دسترسی به لوله سازکارساده یی نیست وگاه ممکن است هفته ها بطول انجامد، بهتر است شما بمجرد روبروشدن با خرابی شیریا چکه کردن آن شخصا درصدد رفع نقص برائید وبا توجه به نکات زیر، خودوخانواده خود را ازاین گرفتاری نجات دهید. قبل ازاینکه کاررا شروع کنید، فلکه اصلی اب را ببندید وپیش از آنکه دست بکار شوید یکی از شیرهای منزل را تاانتها بازکنیدوپس از مطمئن شدن ازقطع کلی جریان آب، بسراغ شیرمعیوب بروید. معمولا سرشیر هادوحالت دارد که قبل ازکارباید به آن توجه داشته باشید. بعضی از آنها به محور شیرپیچ می شود که دراین صورت باید اول باانبردست پیچ کوچک روی حلقه شیررا بازکنید اما اگرپیچی نباشد بدون شک سرشیرفشاری است وشما می توانید با یک اهرم یا وسیله دیگری به زیر سرشیر فشار بیاورید ویا چندضربه بآن بزنید تاازمحور جدا شود.

پس از این کار بایک آچار (اگر لوله گیر باشد بهتر است.) مهره روی بدنه شیر را بازکنید وبدنه محافظ را بردارید، وقتی محافظ را برداشتند باقسمت اصلی بدنه شیرروبروخواهید شد. روی این بدنه نیز یک مهره قرار دارد که باید آن را بیرون آورید و واشر مسدود کننده را که قبلا تهیه کرده اید با واشر فرسوده عوض کنید ومجددا بهمان صورت که شیر ومهره هارا بازکرده اید، آنها را ببندید.

نکته‌یی که ذکرش دراینجا ضروری است اینست که واشر بعضی ازشیرها تعویض شدنی نیست ویا امکان دارد واشرهایی که قابل تعویض است؛ پس از عوض کردن نیز منظورشمارا براورده نکند. دراین صورت بایستی یک محور کامل وکمپلت بخرید وبجای شیرمعیوب بگذارید.

انجام این کار بسیار ساده است وشما قادر خواهید بود وقتی برای خرید واشر، به فروشگاه مراجعه می کنید نمونه شیرخودرا که حتما درفروشگاه موجودست به فروشنده نشان دهید وبدین ترتیب پیش از دست زدن بکار تعمیر، نوع شیرخودرا بشناسید ووسیله موردنیاز را خریداری کنید.

فال فردای شما

- فروردین: تغییرات جدیدی در زندگیتان ایجاد می شود و تنوعی در برنامه روزانه خود بوجود می آورید.
- اردیبهشت: در زمینه شغلی تغییرات غیر منتظره ای انتظارتان را می کشد و اوضاع بزودی مطابق میل شما خواهد شد.
- خرداد: هر مانعی را از سر راه بر می دارید و در نتیجه هر کاری به نفع شما خاتمه می یابد اگر قصد سفر دارید مطمئنا برایتان سودمند خواهد بود.
- تیر: به ملاقات دوستان بروید و تا می توانید خودتان را سرگرم کنید. وقت خود را در کنار کسانی که ناراحتتان می کنند تلف نکنید.
- مرداد: با عکس‌العمل های ناگهانی شانس هائی را که به سراغتان می آید از بین نبرید.
- شهریور: در لحظات دشوار زندگی آرامش خود را حفظ کنید زیرا هر عکس‌العمل عجولانه‌ای باعث بوجود آمدن اشتباهات تازه می شود.
- مهر: موقعیت های متعدد در اختیارتان قرار می گیرد تا با چهره های جدید آشنا شوید و اوقات پرتنوعی را بگذرانید.
- آبان: در مورد اشتباهات دیگران زیاد سخت گیری به خرج ندهید زیرا به نوبه خود، شما هم مورد انتقاد قرار خواهید گرفت.
- آذر: در محیط خانواده اختلاف زودگذری بروز می کند که بزودی جای خود را به صمیمیت و تفاهم می دهد.
- دی: آرامش و تفاهم میان شما و شخص مورد علاقه‌تان بستگی کامل به روحیه شما دارد، بکوشید تا بشاش و سر حال بنظر بیائید.
- بهمن: کارهایتان را با موفقیت چشم گیری به پایان می رسانید. مسائل شغلی به سرعت باور نکردنی حل شده راه را برایتان باز می گذارد.
- اسفند: برای حفظ و دوام دوستی های قدیمی بیشتر کوشش کنید. سعی کنید کار های خود را نیمه تمام رها نکنید.

اطلاعیه نساجی مازندران

قابل توجه کلیه پارچه‌فروشان و کارگاههای تهیه پوشاک درسراسر ایران

شرکت سهامی عام نساجی مازندران براساس برنامه پیش‌بینی شده بهترین پارچه‌های پائیز آیندهرا باتوجه به‌رنگهای پیشنهادی مدسازان بزرگ دنیا تهیه و آماده نموده است . پارچه فروشان و کارگاههای تهیه پوشاک می توانند از هم‌اکنون کلیه احتیاجات کلی وجزئی خود رامستقیما به مراکز زیر سفارش نمایند.
۱ـ تهران‌ـخیابان شاهرضا کوی کندوان شماره ۵ قسمت توزیع مستقیم تلفن ۶۶۱۰۰۷
۲ـ تهران‌ـ بازار چهارسوق کوچک پاساژ فرهنگ عامل فروش نساجی مازندران تلفن ۵۲۰۰۷۰

دنیای ورزش
شنبه‌ها
منتشر میشود

شرکت ملی ذوب آهن ایران

آگهی استخدام

شرکت ملی ذوب‌آهن آریامهر اصفهان بمنظور تکمیل کادر خود تخصص‌های زیر را با حقوق و مزایای مکفی و برخورداری ازامکانات ویژه استخدام مینماید :
۱ ـ متخصص کامپیوتر
۲ ـ تحلیلگر سیستم
۳ ـ فوق لیسانس ویا لیسانس در رشته مهندسی معدن با پنج سال سابقه کار
۴ ـ فوق‌لیسانس ویا لیسانس در رشته مهندسی معدن.
۵ ـ فوق‌لیسانس ویا لیسانس در رشته مهندسی برق.
۶ ـ فوق‌لیسانس ویالیسانس در رشته مهندسی‌مکانیک.
۷ ـ فوق‌لیسانس ویالیسانس‌دررشته‌مهندسی‌الکترونیک
۸ ـ فوق لیسانس و یا لیسانس در رشته مهندسی راه و ساختمان .
۹ ـ فوق دیپلم و دیپلم در رشته برق .
۱۰ـ فوق دیپلم و دیپلم در رشته مکانیک
۱۱ـ فوق دیپلم ودیپلم در رشته راه و ساختمان.
۱۲ـ لیسانس و فوق‌دیپلم برنامه‌نویسی .
۱۳ـ راننده پایه یکم وپایه دوم
۱۴ـ مونتور اسکلت فلزی
۱۵ـ مونتور مکانیک
۱۶ـ تعمیرکار مکانیک .
۱۷ـ جوشکار برق و کاربیت
۱۸ـ تراشکار .
۱۹ـ برقکار
۲۰ـ بنای نسوزچین .
۲۱ـ راننده لیفت‌تراک با گواهینامه ویژه
۲۲ـ آهنگر .
۲۳ـ نقاش ساختمان .
۲۴ـ شیشه‌بر .
۲۵ـ تکنیسین نقشه‌برداری (فوق دیپلم)
۲۶ـ بنای عمومی
۲۷ـ آرماتوربند .
۲۸ـ نجار قالب‌بند .
۲۹ـ تعمیرکار رادیو و تلویزیون .

داوطلبان میتوانند برای آگاهی بیشتر و ثبت‌نام همه روزه باستثنای روزهای پنجشنبه و جمعه وایام تعطیل به اداره کاریابی و استخدام شرکت ملی‌ذوب‌آهن ایران واقع در خیابان کاخ شمالی ۱۳۰ ویا اداره کاریابی و استخدام شرکت سهامی ذوب‌آهن آریامهر واقع در ۲۰ کیلو متری جاده اصفهان‌ـ شهرکرد مراجعه نمایند .
الف ۱۸۳۵

کاشی کاری تازیر سقف
باکاشی
ایرانا

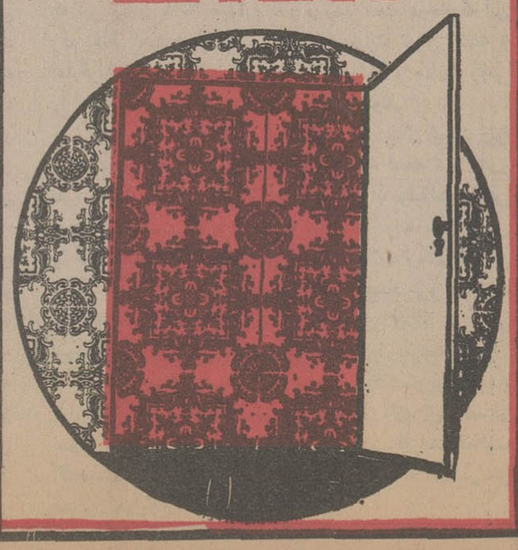

بایک ماه پس انداز
بانک رهنی ایران
برای احداث ، تکمیل ویاخرید خانه‌های ارزان قیمت
برای یک واحد مسکونی تا ۱۲۰۰,۰۰۰ ریال
برای دو واحد مسکونی تا ۲۴۰۰,۰۰۰ ریال
وام ارزان بهره وبلندمدت
پرداخت می نماید
برای کسب اطلاعات بیشتر بکلیه شعب وواحدهای
بانک رهنی ایران
مراجعه فرمائید
بانک رهنی ایران ، بانک مسکن شما

هرالدتریبون

«پرزیدنت برژنف» به پاریس میرود

پاریس درسومین سفر بعنوان رهبر حزب و رئیس جمهوری استقبال رسمی از برژنف به عمل می آورد

روز دوشنبه (فردا) هنگامی که لئونید برژنف، صدر جدید شورای عالی اتحاد شوروی و دبیر کل حزب کمونیست این کشور، قدم به خاک فرانسه می گذارد، تا از این کشور دیداری رسمی به عمل آورد، مسلما متوجه خواهد شد که با فرانسه‌ئی مواجه است که نسبت به فرانسه‌ئی که می شناخت فرق کامل کرده است.

این دیدار ، سومین دیدار برژنف در زمان دبیرکلی حزب کمونیست او از فرانسه است که از سال ۱۹۶۴ بدین سمت برگزیده شد. فرانسه از هنگام دیدار پیشین برژنف بسال ۱۹۷۳ تا کنون، هم از لحاظ سیاست داخلی و هم از نظر هدف ها و دیپلماسی خارجی تغییر بسیار کرده است.

پرزیدنت ژیسکار دستن، نسبت بمسکو، خط مشی انتقاد آمیزتری در پیش گرفته، و برخلاف ژرژپمپیدو و ژنرال دوگل، در برابر مسکو ایستادگی زیادی بخرج می دهد.

شرکت در حکومت

در ۱۹۷۳ ، حزب کمونیست فرانسه، نسبت باتحاد شوروی، وفادار بود اما اکنون انتقاد رسمی از سیاست شوروی خاصه در زمینه حقوق بشر، مورد توجه حزب کمونیست فرانسه نیز قرار گرفته است. این حزب ، که در انتخابات عمومی فرانسه، متحد حزب سوسیالیست بوده، اگر بنا بر نظر خواهی های عمومی و با توجه به نتیجه های انتخابات محلی، طی یک سالی که تا انتخابات پارلمانی آینده باقی است، همراه با حزب سوسیالیست فرانسه، به اکثریت کامل برسد، در حکومت آینده فرانسه، شرکت خواهد کرد.

زمینه های دیپلماتیک

در فرانسه امروز، کتاب های انتقاد آمیز علیه شوروی، معمولا جزو پرفروش ترین کتاب های هفته می شوند، و زندگی در جمهوری های شوروی از روی نمونه زندگی ناراضی های این کشور سنجیده می شود، و مطبوعات پاریس نحوه زندگی ناراضیان را بتفصیل منتشر می کنند.

فرانسه در سیاست خارجی شوروی، جای خاصی دارد. در سال ۱۹۷۱ برژنف برای نخستین سفرش بدنیای غرب، فرانسه را برگزید. این سفر در پی دیدار پرزیدنت دو گل فقید بسال ۱۹۶۶ از شوروی صورت گرفت و موجب تحکیم روابط فرانسه ـ شوروی، و نیز تخفیف تشنج بین شرق و غرب شد.

اکنون فرانسه و شوروی، هنوز دارای روابط خاصه‌اند اما دیگر نه بدان حد که در سال ۱۹۷۱ بهم نزدیک بودند. در اکتبر ۱۹۷۵ هنگامی که پرزیدنت والری ژیسکار دستن بمسکو سفر کرد، گفتگو های تازه‌ئی بین وی و رهبران شوروی صورت گرفت، و ریاست جمهوری فرانسه خواستار کنار گذاردن اختلاف های ایده ئولوژیک و ایجاد تفاهم در زمینه های دیپلماتیک شد. در آن هنگام، لئونیدبرژنف بر اثر سرما خوردگی جلسه نهائی کنفرانس سران شوروی ـ فرانسه را بتاخیر انداخت، ولی بعدا هم آن جلسه تشکیل نشد.

صرفنظر از این که در آن هنگام چه اختلافهائی بین فرانسه و شوروی وجود داشت واقع امر این است که برژنف بفرانسه نشان می دهد که این اختلاف ها غیر قابل حل نیستند.

دیدار برژنف از فرانسه زمانی صورت می گیرد که روابط شرق و غرب رو به تیرگی می‌رود ـ خاصه آن از هنگام انتخاب جیمی کارتر بریاست جمهوری تاکنون برخلاف همه پیش‌بینی‌ها، روابط این دوکشور پیوسته از گرمای نخستین ماه های ریاست جمهوری کار تر کاسته شده است. و بهمین سبب است که اینک تمایل زیادی در غرب و شرق وجود دارد که نتیجه سفر برژنف به فرانسه هم به نزدیک شدن روابط فرانسه ـ شوروی کمک کند و هم به گرم شدن مجدد روابط شرق و غرب.

سیاست ژیسکار دستن نسبت به شرق به طور عمده با سیاست پیشینیان او که غالبا نسبت به امریکا نظر انتقاد آمیز داشتند توفیر دارد. رئیس جمهوری فعلی فرانسه به واشنگتن نزدیک‌تر از پیشینیان «گلیست» است. و وزیران او نسبت به مسکو روش انتقادآمیزتری دارند.

یک نشانه آشکار سیاست خشن فرانسه نسبت به کرملین از نحوه مقابله فرانسه با آن عده از اتباع شوروی مشهود است که مظنون به جاسوسی هستند. فرانسه در دوران ریاست جمهوری دوگل و پمپیدو و از جاسوسان شناخته شده شوروی می خواست که فرانسه را ترک کنند. و عزیمت آنها به ندرت در مطبوعات فرانسه منتشر می شد.

اما طی ۱۸ ماهه گذشته سه تبعه شوروی از فرانسه اخراج شده‌اند و خبر آن آشکارا به روزنامه نگاران داده شده است دو تن از این جاسوسان در جاسوسی صنعتی دست داشتند و سومی متهم بود که سعی می کرده اطلاعاتی درباره یک گروه کوچک از ناراضیان شوروی که در سال های اخیر به فرانسه مهاجرت کرده‌اند به دست آورد.

اما یکی از مهمترین تغییر های آشکار در سیاست فرانسه نسبت به شوروی مربوط به رویه حزب کمونیست فرانسه بود.

انتقاد آشکار

در اکتبر ۱۹۷۵ حزب کمونیست فرانسه بستری کردن «لئونید پلیوش» ریاضی دان ناراضی اوکرائین در یک بیمارستان روانی شوروی را محکوم کرد. پلیوش مدت ها بعد از بیمارستان مرخص شد و به پاریس رفت و در آن جا اقامت گزید.

این نخستین باری بود که حزب کمونیست فرانسه اشکارا از اتحاد شوروی انتقاد کرد، و از آن پس نیز بار ها بدین کار مبادرت ورزیده است. تغییر های دیگری در سیاست حزب کمونیست فرانسه نیزروی داده که همین تغییر ها به احتمال قوی منجر به افزایش آراء کمونیست‌ها در فرانسه و دوری بیش ازپیش آنها ازشوروی شد. ژرژمارشه دبیر کل حزب کمونیست فرانسه در یک ضیافت ناهار گفت که اگر وی در پاریس با برژنف دیداری داشته باشد به تحقیق درباره تغییرات حاصل در حزب کمونیست با هم گفت و گو نخواهند کرد.

تشریفات رسمی

ژرژ مارشه همچنین گفت: «در هر حال برای ما ضرورتی ندارد که هر گاه برژنف به پاریس می آید با او دیدار و گفت و گو کنیم. برژنف بنا بر تشریفات رسمی مقرر وقتی که به پاریس بیاید از او به عنوان رئیس کشور پیشواز ـ پذیرائی و بدرقه خواهد شد.

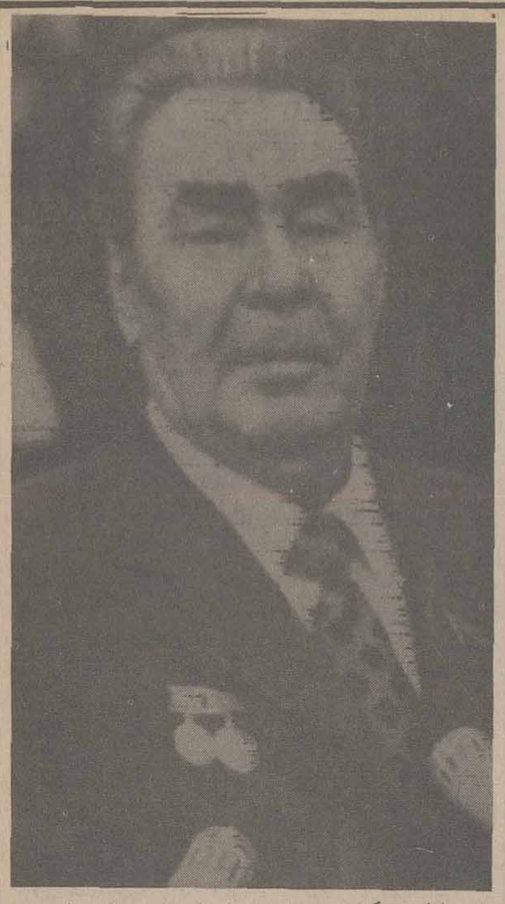

اولین عکس برژنف پس از احراز مقام ریاست جمهوری شوروی ـ برژنف اینک در کسوت رهبر بلامنازع شوروی سومین سفر خود به فرانسه را آغاز می کند.

برژنف نخستین میهمان رسمی حکومت فرانسه است که در باره وی چنین تشریفاتی برگزار می شود. اما با وجود این تشریفات درخشان و تازه فقط اندکی از ناظران دیپلماتیک انتظار دارند که دیدار برژنف در فرانسه همان امید و شوق را برانگیزد که دیدار پیشین او از این کشور به بار آورد.

فرانس پرس

انتخابات اسپانیا پیروزی بزرگ پادشاه

سوارز جوان با همکاران جوان در راه ساختن اسپانیای نو

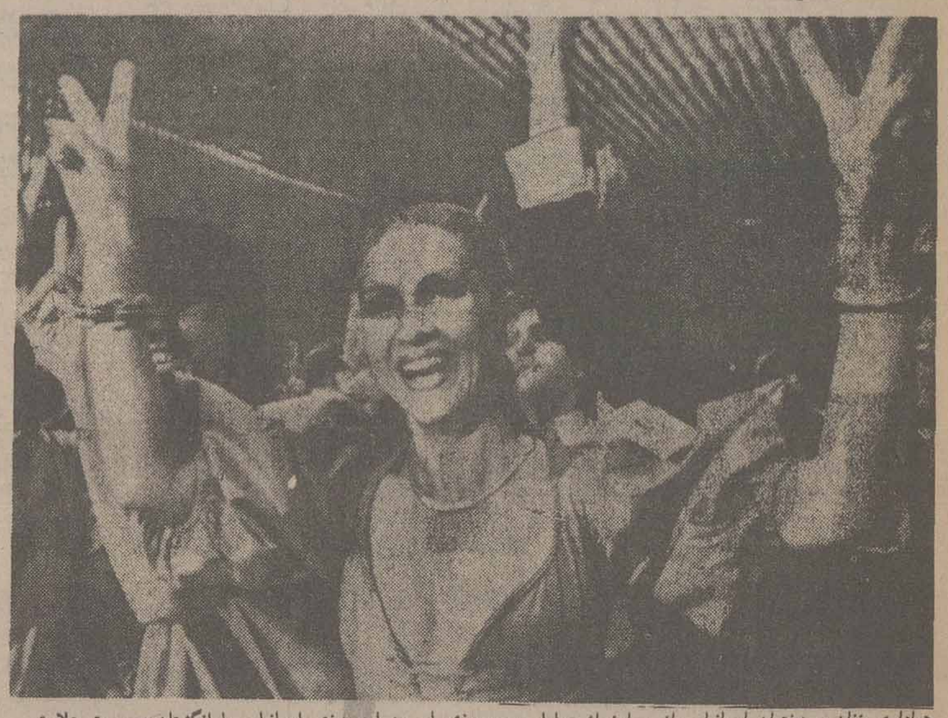

هواداری زنان و دختران اسپانیایی از سوارز از عوامل مهم پیروزی او بود این دختر اسپانیایی با انگشتان دو دست علامت پیروزی ساخته است.

نخستین انتخابات ازاد اسپانیا پس از رژیم دیکتاتوری فرانکو سرانجام با پیروزی «آدولفو سوارز» رهبر حزب اتحادیه دموکراتیک میانه رو پایان یافت و باین ترتیب اسپانیا با انجام انتخابات دموکراتیک آزاد پس از چهل و یک سال در صف دموکراسی های غرب قرار گرفت. گو اینکه حزب اتحادیه دموکراتیک در جریان مبارزه انتخاباتی از محبوبیت «آدولفو سوارز که در افکار عمومی به «پلی بوی سیاست اسپانیا» شهرت یافته است سود جست.

«آدولفو در نخستین روز آغاز مبارزه انتخاباتی اعلام کرد مستقیما در مبارزات شرکت نخواهد کرد اما از آنجا که نظرخواهی های حزبی پیوسته از تزلزل موقع حزب اتحادیه دموکراتیک بویژه در «کاتالونگ» حکایت می کرد سرانجام تصمیم گرفت از نفوذ و جاذبه شخصی‌اش برای پیروزی میانه روها سود جوید. رهبر حزب اتحادیه دموکراتیک نه تنها بخاطر اینکه توانسته است در دوران نخست وزیری یازده ماهه‌اش نام «فرانکو فرانکیسم» و خاطرات دوره دیکتاتوری را در اسپانیا بدست فراموشی بسپارد، بلکه بعنوان یک سیاستمدار نمونه مورد توجه اسپانیائیها قرار گرفته است

نخست وزیر ۴۵ ساله اسپانیا اکنون بعنوان یک سیاست مدار برجسته در ردیف سیاستمداران نامی اروپا قرار گرفته است «سوارز» درادب ونزاکت نیز در میان اسپانیائیها نمونه است. در آگهی های انتخاباتی که طی چند ماه اخیر دراسپانیا منتشر میشد تنها در یکی از عکس ها سوارز در حالیکه یک دستش در جیبش بود دیده میشد.

در جریان این مبارزه انتخاباتی بود که سوارز بتدریج جائی در دلهای مردم اسپانیا برای خود باز کرده و دیری نگذشت که در و دیوارهای مادرید و شهرهای دیگر اسپانیا از عکس های بزرگ رهبر حزب اتحادیه دموکراتیک پوشیده شد.

سوارز به شیوه امریکائیها افراد خانواده‌اش را نیز در جریان مبارزه انتخاباتی مداخله داد. گو اینکه کمتر در مصاحبه های مطبوعاتی شرکت می کرد اما درهای کاخ نخست وزیری را بروی خبرنگاران عکاس باز کرد. او که در گذشته رئیس رادیو تلویزیون اسپانیا بود سرانجام بطور موثر از صحنه کوچک تلویزیون برای پیروزی خویش در انتخابات سود جست. سوارز در کارها بسیاری جدی است او دوست ندارد وقت خود را به سخنرانی های بیهوده تلف کند و ترجیح میدهد در دفتر کارش ساعات طولانی از روز و شب را کار کند.

راه حل های فوری

از این رو سوارز مردی که در پی انتخابات روز ۱۵ ژوئن بار دیگر اداره امور در اسپانیا را بدست گرفته از نظر بسیاری از اسپانیائیها قبل از هر چیز یک «چهره» بارز است. چهره امنیت ـ چهره میانه روی . «سوارز» اکنون در دوران جدید نخست وزیری با مشکلات زیادی روبرو است او باید جهت بسیاری از مسائل سیاسی اقتصادی و اجتماعی اسپانیا راه حل های فوری پیدا کند.

دولت جدید سوارز در برابر یک اقلیت سازنده از حزب سوسیالیست و حزب کمونیست قرار خواهد گرفت و درین شرایط برای اجرای برنامه های خود با دشواریهای بزرگی روبرو نخواهد شد.

«سانتیاگوکاریلو» رهبر حزب کمونیست اسپانیا بارها آمادگی خود را برای همکاری با دولت قانونی کشور اعلام کرده اما فیلیپ گونزالز رهبر حزب سوسیالیست که در انتخابات روز چهارشنبه مقام دوم را بدست آورده هنوز روش قطعی خود را نسبت به کابینه سوارز فاش نکرده است.

اما حزب سوسیالیست معتقد است که پارلمان جدید پس از تدوین قانون اساسی تازه اسپانیا باید منحل شود.

در هر حال دولت اینده سوارز که در برابر یک اقلیت نیرومند از سوسیالیست ها و کمونیستها قرار گرفته باید هر چه زودتر یک برنامه اجتماعی بسیار پیشرفته ارائه دهد. این دو حزب که ۴۰ درصد کرسی های پارلمان جدید اسپانیا را در دست دارند در صحنه سیاست نقش مهمی بعهده خواهند داشت.

در مادرید شایع است که سوارز تصمیم گرفته است در زمینه های اجتماعی اقتصادی و قانون اساسی قراردادهائی با اقلیت امضاء کند.

آدولفوسوارز که بلافاصله پس از اعلام نتایج قطعی انتخابات از طرف خوان کارلوس اول مامور تشکیل کابینه جدید شده میکوشد یک اکیپ متجانس روی کار بیاورد. تنها سه یا چهار نفر از اعضای دولت کنونی در کابینه جدید پست های خود را حفظ خواهند کرد. یکی دیگر از برندگان بزرگ انتخابات روز ۱۵ ژوئن ـ فیلیپ گونزالز چهره جوان دیگر صحنه سیاست اسپانیا است که ۳۴ سال دارد.

گونزالز که در یک خانواده کارگری در شهر «سویلان» بدنیا آمده از سال ۱۹۶۳ یکی از مبارزان سر سخت سوسیالیسم بشمار می رود.

حزب سوسیالیست

او در فعالیت های زیر زمینی علیه رژیم فرانکو شرکت داشت و برای نخستین بار در سالهای ۱۹۶۲ و ۱۹۶۳ با شرکت در اعتصابهای عمومی فعالانه وارد سیاست شد و پس از آن در حزب سوسیالیست سلسله مراتب حزبی را بسرعت طی کرد و سرانجام بدبیر کلی حزب برگزیده شد.

حزب کمونیست اسپانیا با بدست آوردن ۲۰ کرسی در پارلمان اسپانیا مقام سوم را حایز شده است.

«سانتیاگو کاریلو» رهبر حزب کمونیست بلافاصله پس از اعلام نتایج قطعی انتخابات اظهار داشت که حاضر است برای گفتگو و تبادل نظر درباره مسایل سیاسی با خوان کارلوس اول دیدار و گفتگو کند. کاریلو معتقد است که پادشاه باید درباره مشکلات بزرگ سیاسی اقتصادی و اجتماعی کشور با رهبران احزاب سیاسی تبادل نظر کند.

صفحه جدید

با انجام انتخابات عمومی پس از چهل و یک سال و با در نظر گرفتن هماهنگی نسبی احزاب که در بالا به آن اشاره شد اینک صفحه جدیدی در تاریخ اسپانیا ورق خورده و اسپانیای سابق فرانکو در میان خانواده دموکراسی های غرب قرار گرفته است. گرچه مبارزات انتخاباتی در یک محیط آشفته بمب اندازی دسته های افراطی انجام شد اما اسپانیائیها برای نخستین بار پس از فوریه ۱۹۳۶ توانستند در متینگ های انتخاباتی شرکت کنند و رهبران احزاب سیاسی آزادانه برنامه های خود را برای آینده کشور تشریح کردند.

یکی از نامزدهای انتخاباتی در این باره گفته است «چهل سال سکوت را با ۲۰ روز سخنرانی تلافی کردیم.»

نحوه مبارزه احزاب

حزب سوسیالیست دومین حزب نیرومند اسپانیا برهبری گونزالز باشعار «سوسیالیسم و آزادی» است و وارد مبارزه شد. «گونزالز» که تا دو سال پیش مرد گمنامی بود اکنون یکی از فعال ترین و جسور ترین سیاستمداران اسپانیا بشمار میآید. او با شرکت در مجامع سوسیالیست های اروپائی مقام والائی در صحنه سیاست کشورش بدست آورده است.

گونزالز با اینکه از پشتیبانی سوسیال دموکراتهای اروپا برخوردار است اما خود را یک مارکسیست انقلابی میداند و میگوید راست گرایان و میانه روها سروته یک کرباس هستند و رقابت میان آنها ظاهری و ساختگی است.

اما کمونیستهای اسپانیا در جریان مبارزات انتخاباتی هرگز راه افراط نه‌پیمودند سانتیاگوکاریلو رهبر حزب کمونیست اسپانیاهفته ها است که دیگر مشت گره کرده خود را بعلامت تهدید بلند نمی کند.

شعار حزب کمونیست در مبارزه انتخاباتی (سوسیالیسم و آزادی) بود کاریلو بارها در سخنرانی های انتخاباتی اعلام کرد.

«اگر رژیم سلطنتی پارلمانی بتواند «آنارشیسم» را در اسپانیا از بین ببرد، ما حاضریم با این رژیم همکاری کنیم. اما قبل از هر چیز باید دموکراسی پیروز شود. او مخصوصا تاکید می کرد که منظورش پیروزی همه نیروهای دموکراسی است. رهبر حزب کمونیست اسپانیا باز هم می گوید: با اینکه مادر دوران رژیم دیکتاتوری درد و رنج زیادی تحمل کرده‌ایم در صدد انتقام جوئی نیستیم و تنها خواستار آزادی هستیم. حتی برای آنها که چهل سال ما را از آزادی محروم کردند.

در این میان حزب اتحادیه میانه رو دموکراتیک برهبری آدولفو سوارز پس از پایان رژیم فرانکو نقش اساسی در بازگردانیدن اسپانیا به رژیم دموکراسی ایفا کرده است.

الاهرام

لبنان: «امنیت» برتر از «نان»

فاصله موجود میان فقیر و غنی به مرز ناامیدی رسیده

گرچه زدوخوردها در لبنان میان گروههای مختلف ادامه دارد ولی هنوز هم تلاشهای پیگیری برای خاتمه بخشیدن به این جنگ خانگی که هزاران خانواده را آواره ساخته است ادامه دارد. زیرا دیدار از این کشور و مشاهده ویرانیهائی که برآن وارد شده هرشخصی را به اندوه فرو میبرد.

ورود به بیروت درست مانند ورود به دژی است که مورد حمله چپاولگرانی قرار گرفته که همه چیز آنرا درهم کوبیده و آنرا بصورت ویرانه‌ای درآورده‌اند.

گردش کردن در ویرانه‌های محله‌هائی که با خاک یکسان شده مانند «شیاح» و «عین الرمانه» و بازارهای قدیمی مرکز بیروت بسیار اسف‌انگیز است.

دهها هزارنفر بدون دلیل و بی گناه و بی‌نتیجه جان خود را در این جنگ خانگی از دست دادند. درحالیکه دهها هزارنفر دیگر اجتماعات لبنانی بسیاری همراه با پول و ثروت درپاریس و ژنو و رم و اتن تشکیل دادند.

اشتباه سیاستمداران

بطوریکه روشن است جنگ وحشیانه لبنان که مدت نوزده ماه طول کشید بازتابی بود از مناقشات سیاسی اعراب از یکطرف و کشمکش‌های بین‌المللی از طرف دیگر و همچنین انفجاری بود از آتشفشان اشتباه‌هائی که سیاست مداران لبنان ظرف سالیان گذشته مرتکب شدند و باعث بیشتر شدن تناقض‌های اجتماعی و اقتصادی و مذهبی گشتند و در نتیجه ثروتمندان ثروتمندتر و فقرا فقیرتر شدند و فاصله موجود میان دوطبقه به مرز ناامیدی و گرسنگی رسید.

با اینکه شراره جنگ لبنان هنوز هم درجنوب لبنان شعله‌ور است و رویاروئی نظامی میان فلسطینیها و نیروهای ملی از یکطرف و نیروهای انزوا طلب که مستقیما از طرف اسرائیل حمایت میشوند از طرف دیگر جر یان دارد، بازهم بیروت در محیطی توام با ترس و صلح ناپایدار و امنیت لرزان بسر می برد.

درچنین محیطی سیاسی و نظامی است که حکومت پرزیدنت سرکیس سعی دارد بوسیله سیاستی تازه دردولتی تازه با اشخاص تازه شعار (امنیت برترازنان) را بمرحله اجرا گذارد.

بهمین‌جهت سرکیس اقدام به انتخاب یک کابینه فنی که مرکب از عناصر تکنوکرات لبنان است بریاست جوانی که دور از سیاست و مناقشات مذهبی بوده یعنی «دکتر سلیم الحوص» کرده، تا بتواند از تلاطم بحران اختلاف میان گروههای مذهبی و سیاسی جلوگیرد.

رهبری سنتی

صرف نظر از حمله‌های شدید انتقادآمیزی که به کابینه فنی‌ها از طرف رهبریهای سیاسی سنتی متخاصم صورت میگیرد و اینکه این دولت را یک بار به ضعف و بار د یگر بفرار از تحمل مسئولیت متهم میسازند با اینوصف این دولت ظرف هفته‌های اخیر قوی‌ترین تصمیمات خود را یعنی سازمان دهی مجدد دولت تازه اتخاذ کرده و انتصابات جدیدی دردستگاههای اداری و امنیتی صورت داده است و چون زندگی سیاسی لبنان تقریباً برمسئله انتصابات مقامات استوار است و این اقدامات بازتابهای منفی و مثبت داشت. لذا اقدام اخیر دولت سلیم الحوص با استقبال اغلب گروهها مواجه شد درحالیکه رهبریهای سنتی که این انتصابات تا حدودی از نفوذ آنها کاسته بود حمله شدیدی به دولت کردند.

پرزیدنت سرکیس و دولت لبنان سعی دارند امنیت را درسراسر کشور برقرار ساخته و ویرانیها را مجدداً آباد سازند و این عمل هم امکان پذیر نخواهد بود مگر از راه گفتگو و تماس میان طرفهای متخاصم.

سلیم الحوص دراین باره میگوید:

«برای رسیدن بیک راه‌حل جهت بحران لبنان، توافق سیاسی امری است ضروری و اساسی.»

هم‌اکنون مسائل گوناگونی پیش روی لبنان قرار گرفته که همه آنها جنبه سیاسی دارد و چنانچه توافقی صورت گیرد راه حلی برای همه آنها پیدا خواهد شد. ناگفته نماند که سرکیس سعی دارد از وضع نظامی و سیاسی موجود در لبنان یعنی وجود افراد نیروهای بازدارنده عرب و حمایت مطلق سوریه باضافه همفکری اعراب درجهت ایجاد تغییراتی اساسی درسازمانهای دولتی استفاده کند تا بتواند به امنیت و آرامش دست یابد و اقتصاد درخشان را بکشور باز گرداند.

امنیت واقعی

البته اگر فعلاً ماموریت برقراری امنیت و تحقق یافتن انضباط بعهده نیروهای بازدارنده عرب واگذار شده ولی ماموریت مشکل و پیچیده دولت این است که اعتماد بخویشتن را به لبنانیها بازگرداند و آنها را قانع سازد که «جنگ کثیف» داخلی عملاً پایان یافته و ترس و وحشت موجود هیچگونه دلیلی ندارد. و سپس به سرمایه داران عرب و خارجی بقبولاند که امنیت واقعی بازهم در رگهای لبنان جریان یافته و کشور لبنان سرزمین مناسبی برای سرمایه‌گزاری میباشد.

در وهله بعد ماموریت دولت این است که راه‌حلی برای «اعتقاد» داخلی و خارجی پیدا کند و شعار فعلی را از «امنیت قبل ازنان» به «فراهم کردن امنیت و نان با همدیگر» عوض کند.

و چون لبنان امید زیادی به کمکهای اعراب برای به جریان انداختن خون در رگهای اقتصاد لبنان دارد لذا از کشورهای مختلف عربی تقاضای کمک شده و بعضی از این کشورها مانند عربستان سعودی پنجاه میلیون لیره لبنانی و کویت سی میلیون لیره لبنان به این کشور داده‌اند.

ضمنا تماسهائی فوری با صندوق عربی رشد اقتصادی و اجتماعی و صندوق رشد کویت و صندوق سعودی و صندوق ابوظبی صورت گرفته و هم‌اکنون نمایندگان این صندوقها سرگرم بررسی برنامه‌های لبنان بمنظور سرمایه‌گزاری دران میباشند.

علاوه برآن تماسهائی هم با سازمانها و صندوقهای بین‌المللی گرفته شده تا لبنان را پس از ویرانی شدیدی که بران وارد شده بازسازی کنند.

بررسی دقیق

درمورد خسارتهائی که دراثر جنگ خانگی به لبنان وارد شده ارقام مبالغه آمیزی مطرح شده و حتی گفته شده است که این میزان به ۷۵ میلیارد دلار رسیده است. درحالیکه این رقم غلط است زیرا هنوز میزان خسارات تعیین نشده و آمارگران دولت سرگرم بررسی دقیق میباشند و چنانچه رقمی را اعلام کنند ممکن است دچار اشتباه شوند.

البته خسارتهای مادی تنها خسارتهای لبنان نیست زیرا خسارتهای دیگری هم وجود دارد از جمله اینکه این کشور طی سالهای ۱۹۷۵و۱۹۷۶ میزان زیادی از تولیدات داخلی خود را از دست داد و در نتیجه نتوانست درآمدملی خویش را کسب کند. بدین ترتیب می بینیم مشکلات زیادی دربرابر دولت فعلی لبنان قرار دارد از قبیل اقتصاد فرو ریخته ـ کارخانجات تعطیل شده ـ بازارهای ویران ـ گرانی سرسام‌آور و آوارگانی که در اثر جنگ فرار کرده‌اند.

بهمین جهت اولویت دادن به این مشکلات جهت رسیدن به راه‌حل قطعی امری است ضروری و لازم. زیرا بعد از امنیت نوبت میرسد به بازسازی و نوسازی ـ افزایش فعالیت اقتصادی و جهانگردی و اصلاح سیاسی که اساس هر استقرار درآینده است.

زمین فرهنگیان را به شرکت تعاونی بسپارید

مدت هفت سال است که‌برای گرفتن یک‌خانه کوچک‌تلاش و دوندگی میکنیم. ازهفت‌سال باین طرف بهای زمین،مصالح ساختمانی ، دستمزدها،تامین هزینه خدمات شهری‌چندین برابر افزایش یافته و بدنبال آن کرایه خانه‌ها هم سرسام‌آور بالا رفته است‌درحالی که حقوق ودرآمد معلم فقط در حدود ۵۰ درصد اضافه شده است که به هیچ وجه جوابگوی افزایش هزینه زندگی نیست .

از طرفی روبروز برمشکلات آپارتمان سازی ازقبیل‌کمبود وگرانی زمین وکمبودمصالح ساختمانی و غیره افزوده می شود ودر نتیجه تامین مسکن برای ما معلمین‌مشکل و مشکل‌تر می شود .

خلاصه اینکه‌ما اعضای‌شرکت تعاونی‌مسکن کارکنان‌وزارت آموزش و پرورش که در حدود ۸۵۰ نفر بودیم، هفت سال قبل بابت آپارتمان‌هائی که قراربود در طرحت‌ساخته شود پیش قسط پرداختیم‌و تاحال فقط برای ۵۰۰ نفراز اعضاء در زمین واگذاری دولت آپارتمان سازی‌شروع شده و برای ۳۵۰ نفر بقیه قطعه زمینی واقع در طرحت بمساحتی در حدود ۵۰ هزار متر مربع از مالکین‌خصوصی قولنامه شده و سازمان ثبت انتقال آنرا به شرکت‌تعاونی مسکن‌مذکورمنحصرا ازطریق سازمان زمین میسر دانسته است .

اعضای باقی‌مانده (سری‌دوم) استدعا دارند وزارت مسکن و شهر سازی دستور تملک قطعه زمین فوق را (قطعه‌دوم ازقطعه اول حرف‌ب اراضی طرشت) جهت واگذاری به شرکت تعاونی‌مسکن کارکنان وزارت آموزش و پرورش، شورای گسترش شهرتهران پس از جلب موافقت سازمان آب،شهرداری‌پایتخت‌ووزارت مسکن‌وشهرسازی وسازمان زمین با ایجاد ۵۰۰ دستگاه آپارتمان در قطعه زمین‌مورد بحث موافقت نموده است .

وزارت مسکن و شهرسازی تملک و واگذاری قطعه زمین مورد نظررا موکول‌بتصویب لایحه تحدید حدود اراضی طرشت (الحاق یک تبصره‌به ماده ۲۰ قانون ثبت اسناد و املاک) کرده است که خوشبختانه لایحه فوق از تصویب‌نهائی گذشته‌وبدولت ابلاغ شده است .

بسازمان زمین صادر کند تا بدین‌ترتیب گرفتاری‌دودندگی چند ساله این عده از معلمین خاتمه یابد .

فائزه رامتین ـ ولی فلاحی و ۲۰ امضاءدیگر

خوانندگان مینویسند

تلویزیون راور

اهالی راور مدت یکماه است که از دیدن برنامه های تلویزیون محروم‌شده‌اند زیرا دکل تلویزیون بکلی خراب شده و صفحه تلویزیون برفکزیاددارد وتصویر هیچ‌مشخص نیست ودائم برنامه قطع وصل می‌شود. ازآنجائی‌که‌اهالی راورکرمان‌ـ هیچ‌گونه سرگرمی و تفریحی ندارند و تنها سرگرمی آنها تماشای برنامه های تلویزیون است‌تقاضا می‌شود مسئولان رادیو تلویزیون ملی‌ایران هرچه زودتر نسبت به‌رفع نواقص‌موجود اقدام‌کنند.

حسین سلمان و ۱۰ امضاء دیگر

بهای کتاب های کهنه

از طرف وزارت آموزش و پرورش دستور صادر شده که کتابهای کهنه دانش آموزان‌باپرداخت مبلغی خریداری شود، من پیشنهاد می‌کنم بهای کتابهای مزبور درهرشهری از طرف اداره‌آموزش وپرورش بصندوق‌جمعیت شیروخورشید سرخ پرداخت شود .

میانه ـ علی کتعانی

جریمه پارک اتومبیل

در اداره گذرنامه کار داشتم، ماشینم را در پارکینگ خیابان بهجت‌آباد پارک کرد هو به پارکومتر نگاه کردم عقربه پارکومتر روی یکساعت بودمعهذا برای احتیاط یک تومان دیگر در پارکومتر انداختم و پارکومتر۲ساعت‌را نشان داد. باخیال راحت‌به‌اداره گذرنامه رفتم وبعد از نیمساعت که برگشتم باکمال تعجب‌و حیرت مشاهده کردم که مرا ۵۰۰ ریال جریمه کرده‌اند. در خیابانها و کوچه‌ها که جای پارک نیست. پارکینگ ها همیشه (تابلو ظرفیت تکمیل است) به‌در زده‌اند، اگر برحسب تصادف جائی برای پارک پیداشود آنهم باید منجر به‌جریمه شود ؟

مینا ـ تقوی

لیموشیرین دانه‌ای ۵ تومان!

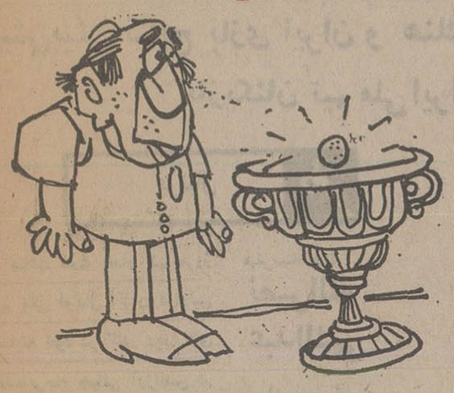

چند روز پیش فرزند کوچکم مریض شد و به‌تجویز پزشک قرار شد به‌او لیموشیرین بدهیم بخورد تا حالش بهتر شود، برای خرید لیمو شیرین به چهارراه‌استانبول رفتم و درست روبروی ساختمان پلاسکو از یک مغازه میوه فروشی سراغ لیمو شیرین گرفتم. میوه فروش از درون جعبه‌ای که‌زیر سایر جعبه‌های میوه قرار داشت‌یک عدد لیمو شیرین درآورد و به من نشان داد وگفت، ازاین لیمو داریم و کیلوئی ۴۰ تومان هم میفروشیم!، اگر می خواهی بخری همینجابایست تابرومیکیلو بکشم‌وبیاورم. من‌هم ناچار قبول کردم ومیوه فروش دریک لحظه غیبش زد ویک ربع بعد بایک پاکت لیمو شیرین برگشت. درپاکت ۸ عدد لیمو بودکه‌یک کیلو می‌شد ومیوه فروش۴۰تومان بخاطر ۸عدد لیمو از من گرفت، یعنی هرلیمو ۵ تومان قیمت برداشت! آیا این گرانفروشی نیست ؟ اگر قیمت واقعی لیمو کیلوئی ۴۰تومان باشددیگر ضرورتی ندارد که میوه فروش لیموهایش را پنهان کند ودور از چشم ماموران اتاق اصناف بفروش برساند .

اصغر کاشی

پاسخ مسئولین به نامه های مردم

شهرداری پایتخت به ۵ انتقاد پاسخ میدهد

در شماره ۲۳ر۳ر۳۶ تحت عنوان «هر تهرانی‌بجای ۱۲ متر ۵ر۱ فضای سبز دارد» مطالبی درج گردیده که نیاز بتوضیح دارد :

در تهران مطابق پارکهائی که ساخته شده بهر نفر ۵ر۱ متر فضای سبز تعلق می‌گیرد اما ۵ر۱۴متر مربع‌پارک جنگلی مانند جنگل آریامهر نیز تعلق یافته است .

بازگشت بشرح مندرج در شماره ۱۵۲۹۴ بامضای آقای اکبر درفشی باطلاع می‌رساند :

از طرف شهرداری منطقه شش نسبت به نظافت‌مرتب ده متری‌ـ سعادت دستورات لازم صادر گردید .

بازگشت بشرح مندرج در شماره ۱۵۳۰۷ به‌امضای آقای علی اصر باقری باطلاع میرساند :

از طرف ماموران شهرداری منطقه هفت نسبت به نظافت محل اقدام شد وجهت مراقبت مستمر نیزدستورات لازم داده شد .

بازگشت بشرح مندرج در شماره ۱۵۲۹۵ زیر عنوان محوطه یخچال پراز زباله شده است باطلاع میرساند :

طبق گزارش شهرداری منطقه شش از طرف ماموران ناحیه دو قسمت خدمات شهر نسبت به‌نظافت محل‌مذکور اقدام شده است .

بازگشت بشرح مندرج در شماره ۱۵۲۹۲ زیر عنوان تسطیح کوچه بامضای آقای محمد حسین یاراحمدی به اطلاع میرساند :

از طرف ماموران شهرداری منطقه یک نسبت به لکه‌گیری ومرمت کوچه انوشه اقدام شد .

انتقال باتقاضای شخصی

باتوجه به خبر مندرج در روزنامه اطلاعات مورخ ۳۱ر۲ر۲۵۳۶ تحت عنوان (بخاطر انتقاد سازنده از اداره منتقل‌شد) باستحضار میرساند که انتقال آقای کاظم اشجاری کمک تکنیسین آزمایشگاه شوشتر به شهرستان ایذه بنابه درخواست‌مورخ ۱۹ر۱ر۲۵۳۶ خودنامبرده‌بوده که‌درخواست انتقال بهر یک از شهرهای استان را نموده و بدلیل ایجاد بیمارستان در ایذه واحتیاج‌به‌کمک تکنیسین آزمایشگاه ایشان به‌ایذه منتقل شد.

اداره کل بهداری استان خوزستان

ماشین‌های شبیه تاکسی

در مورد مطلبی که از طرف آقای عباس کاوه‌ای در مورخ ۸ر۲ر۳۶ درج گردیده باطلاع میرساند:

نرخ حمل مسافر از مبداء خط ۲۴۱ در ابتدای خیابان کاوه مبلغ چهل ریال تعیین گردیده واز مسافرین اخذمیشود احتمالا رانندگان متفرقه که غالبا رنگ اتومبیل آنها نیز شبیه تاکسی سرویس خط مزبور میباشد در میدان شهیاد آریامهر اقدام به‌حمل مسافر مینمایند که قطعا در صورت مشاهده وسیله مامورین انتظامی متوقف خواهند شد.

شرکت تعاونی تاکسیرانی تهران

اتوبوس کافی است

درپاسخ مطلبی که بامضاء آقای انصاری مبنی‌برتقاضای افزایش تعداد اتوبوسهای مسیر سه‌راه آذری ـپارک شهر در شماره ۱۵۳۰۸ آن روزنامه درج شده، به‌آگاهی‌میرساند:

در حال حاضر تعداد ۱۲ دستگاه اتوبوس دوطبقه‌و ۲۴ دستگاه اتوبوس بنز سبز ده ریالی در مسیر سه‌راه آذری ـ پارک شهر مشغول کاراست که‌تعداد آنها نسبت به سابق افزایش یافته است، ضمنا اتوبوسهای دوخط جدید سراسری ۵۳و ۶۱ نیز در طول مسیر مذکور تردد مینمایند.

شرکت واحد اتوبوسرانی

از پیشنهاد شما متشکریم

مورخ ۱۵ر۳ر۳۶ شرحی تحت عنوان «سازمان بخشیدن به‌امتحانات» بامضاء آقای ابوالقاسم نوربخش درج شده‌است، بااظهار تشکر فراوان از توجه خاص روزنامه اطلاعات به امور آزمایش همگانی‌وبطورکلی امتحانات عمومی،خواهشمند است مراتب تشکر سازمان سنجش آموزش کشور رابه‌آقای ابوالقاسم نوربخش نویسنده مطلب ابلاغ فرمائید.

سازمان سنجش آموزش کشور

بیمار را از بیمارستان بیرون نکردیم .

در صفحه نهم مورخ چهارشنبه بیست‌وهشتم اردیبهشت ماه آن روزنامه شرحی تحت عنوان (فرزندم را بعد از عمل جراحی از بیمارستان بیرون انداختند) چاپ شده بود.

به‌آگاهی میرساند. شخص مذکور جهت انجام عمل‌جراحی لوزه فرزند خود به بیمارستان واگذاری پهلوی مراجعه وطبق معمول عمل جراحی بنحو مطلوب اجام وبیمار در بخش جراحی بستری میشود.

آقای دارابی دوروز بعداز عمل جراحی فرزند خود که در نهایت سلامت وروبه‌بهبودی کامل بود در ساعت‌غیر مجاز به داخل بیمارستان راه یافته و در اینموقع با آقای دکتر توفیقی که مشغول بازدید بخش و ویزیت بیماران بوده‌اند مواجه میشود. پزشک موصوف مودبانه از وی میخواهد که از ملاقات بیموقع صرفنظر نموده و بخش را ترک نماید ولی ایشان بحالت اعتراض و با بیان کلمات بی‌ادبانه تذکرات‌دکتر مذکور را نادیده گرفته و بطرف اتاق بیمار حرکت مینماید. ناگزیر آقای دکتر توفیقی از مستخدم بیمارستان میخواهد که نامبرده را بطرف درب بیمارستان هدایت واز ورود نابهنگام وی بداخل اطاق بیماران خودداری کند. این اقدام مودبانه موثر واقع نشده و آقای دارابی ضمن گلاویز شدن با مستخدم وفحاشی بعموم کارکنان جارو جنجال بیسابقه‌ای در بیمارستان براه‌انداخته وواقعه مورد بحث‌موجبات ناراحتی بیماران دیگر رافراهم‌آورد وموضوع فعلا از طرف مقامات مربوط تحت رسیدگی است.

جمعیت شیروخورشید سرخ ایران‌ـ اراک

یکی‌ازدونیاز برطرف شد !

درپاسخ مطلبی که در مورخ ۸ر۲ر۲۵۳۶ آن نشریه زیر عنوان « بخش جوانرود ۲ نیاز اساسی دارد» درج گردیده است ضمن اظهار تشکر باطلاع میرساند:

برابر گزارش اداره کل آموزش و پرورش کرمانشاهان درسال تحصیلی آینده دوره دوم دبیرستان « رشته علوم انسانی» در بخش جوانرود دایر خواهد شد.

وزارت آموزش وپرورش

تبریکات

جناب آقای محمد جمالی آشتیانی

انتصاب شایسته جنابعالی را به سرپرستی منطقه ٤ حزب رستاخیز ملت ایران در تهران صمیمانه تبریک می‌گویم .

مرتضی مراتی

جناب آقای محسن بنی‌کریم

انتصاب جنابعالی را به معاونت بانک‌بین‌المللی‌ایران تبریک میگویم .

علی توکلیان

جناب آقای غلامعلی مهابادی

انتصاب شایسته جنابعالی را به مقام معاونت امور اداری و پارلمانی وزارت نیرو تبریک عرض نمودهتوفیق شما را در راه خدمت به شاهنشاه و ملت آرزومندم .

خوی ـ فریدون داروئی

جناب آقای اکبر خالقی

انتخاب بجا و شایسته جنابعالی را به سمت‌شهردار خلخال صمیمانه تبریک می‌گوئیم .

خلخال ـ ساعد مهدوی ـ احمد منتخبی ـ حسین منتخبی

جناب آقای علی سیدی

ارتقاء درجه عالی را صمیمانه تبریک عرض نموده‌و موفقیت هرچه بیشتر جنابعالی را درراه خدمت به‌شاهنشاه آریامهر و ملت ایران مسئلت مینماید .

کرمانشاه ـ فرج‌اله صارمی

جناب آقای تحویلداری شهردار و مسئول‌حزب رستاخیز شهرستان دماوند

انتخاب شایسته جنابعالی را به سمت‌شهرداردماوند تبریک گفته موفقیت جنابعالی را در خدمت به شاه ومردم از درگاه ایزد منان مسئلت دارم .

عزت‌اله وحدت

حرفهائی از آن سوی سیم

مشکلات خود را با «اطلاعات» درمیان بگذارید

تلفن : ۳۱۱۲۱۰ هر روز باستثنای (پنجشنبه‌ها) از ساعت ۳۰ر۵ تا ۸ بعداز ظهر

★ **نسرین خدائی :**

در روزنامه نوشته شده‌بود که روستائیان و اصناف‌هم‌زیر وشش‌بیمه‌درمانی‌وبازنشستگی قرارمیگیرند،درچنین‌شرایطی هنوزکارمندان هواپیمائی‌ملی نه بیمه خدمات درمانی‌هستند و نه مشمول بازنشستگی .

★ **اکبر تجلی مهر :**

خیابان استاد معین نرسیده به میدان شهیاد پراز زباله است واین محل چهار سال است که به میدان زباله‌تبدیل شده، در حالیکه یک زمین‌بایر در این نقطه هست که می تواند زباله را درآنجابریزند. در این خیابان هرشب‌رفتگر ازباله‌هاراآتش‌میزنندو مردم‌و ساکنان این‌محل قادر نیستند درو پنجره منزل خود راباز کنند .

★ **نور محمد وفائی :**

خیابان ۲۰ متری فرح نو در قلعه مرغی درست از زیر خط آهن تهران ـ تبریز رد می شود این خیابان‌زمستان پراز آب می شود و تابستان هم از جوی کنار خیابان آب زیادی به سطح خیابان جاری میشود بطوریکه مردم نمی توانند رفت وآمد کنند، چرا شهرداری در این مورد اقدام نمی کند ؟

★ **مهدی طیران :**

خیابان کوی شماره یک شمال قلهک‌بعدازسالها وعده و وعید بتازگی از طرف پیمانکار شهرداری شمیرانات آسفالت شده، ولی متاسفانه پیمانکار علاوه‌برآنکه آسفالت روسازی آنرا نریخته بلکه زیرسازی آسفالت‌راهم خوب انجام نداده است .

تصاحب زمین بوسیله سازمان زمین!

سازمان زمین وابسته به وزارت مسکن وشهرسازی قصد دارد زمین‌های شرق تهران پارس را که در قطعات ۲۵۰ تا ۶۰۰ متری متعلق به۶ هزار نفر است به عنوان جلوگیری از بورس بازی زمین تصاحب کند تابعدا همین زمین‌ها را به‌چند برابر قیمت اصلی به صاحبان این‌زمینها بفروشد .

صاحبان این زمین‌ها همگی سند رسمی دارند وهر لحظه منتظرند که اجازه ساختمان سازی پیدا کرده ودر زمین‌های خودیک‌چهاردیواری بسازند وازدردسر اجاره‌نشینی خلاص شوند . **با برنامه‌ای که سازمان زمین‌درپیش گرفته است نه‌تنها دارائی ومایملک ما صاحبان زمین‌های شرق تهران پارس ازدستمان می‌رود بلکه تاآخر عمر هم باید حسرت صاحبخانه شدن را بخوریم و دستمان‌به‌هیچ جائی بند نباشد .**

فرخنده لعل ریاحی و ۵۰ امضاء دیگر

نقش حساس سازمان اوقاف

یکی از غرایز فطری و نیاز های طبیعی‌هرانسان ،تمایلات مذهبی اوست که استفاده صحیح از آن ضامن وحدت ملی و سعادت دنیا و آخرت بشری است .

تاریخ نشان میدهدکه هیچگاه بشر ،لامذهب نبوده‌وهمواره میل اعتقادی‌خود را درمسیری بکار انداخته است .

اسلام بمنظور پاسخگویی به این‌نیاز طبیعی،برای مسلمانان از گهواره تاگور ، برنامه آموزشی دارد و از خواندن اذان بگوش نوزاد تا تلقین اموات،اعتقادات آنها راتضمین نموده وهمرا مسئول‌مراقب کرده است . امروزه علاوه بر وظائفی که همه مربیان بعهده دارند،از لحاظ سیستم اداری مملکت نیز اداره اوقاف‌مسئول ترین سازمان های مذهبی است که در جهت ارشاد وراهنمائی و مبارزه با فسادو تربیت‌دینی مردم باید نقش سازنده داشته باشد .

سازمان اوقاف غنی‌ترین و پرمایه‌ترین موسسه‌ای است که همت مسلمانان‌پاکدل درهر شهرو دهکده‌برای تقویت‌امور اخلاقی‌ومعارف اسلامی‌سرمایه و اندوخته دارد ،و درآمد حقیقی آن از همه سازمان‌های دولتی بیشتر است آنچنان‌که نه تنها به‌بودجه عمومی‌کشور نیازمند نیست ، بلکه کمک هم میکند .

معهذا باید گفت در حقیقت آنچه سازمان اوقاف ندارد «چهره مذهبی است» و این سازمان در عصر انقلاب ، کوچکترین نقش سازنده‌ای در امور مذهبی از خود نشان نمیدهد . اگر تعمیر بقاع‌متبرکه وتاسیس‌مهمانسرای اختصاصی در کنار امامزاده‌هاشم و نظایر آن را بحساب خود بگذارد، بسی بی‌انصافی است ، زیرا بودجه این‌کارهااز جیب‌فتوت مردم است ، وربطی بسازمان اوقاف ندارد .

آیا سازمان اوقاف در رونق علمی و پیشرفت طلاب و دانشجویان‌با استعدادو مستحق نقشی نشان داده است و در نشر معارف اسلامی و جلب اعتماد مردم و جذب‌اعتقادات مذهبی جامعه‌و تشکیل‌مجالس مذهبی ، کرامتی نشان داده است ؟

سازمان اوقاف که نمایشگر چهره مذهبی دولت وراهنمای امور دینی‌ملت‌است ایا تابحال هیچگاه بعنوان مسئول امور مذهبی به دیگر سازمان های دولتی مخصوصا آموزش و پرورش ارائه طریق کرده‌است و یا در عصر علم و دانش که بیشتر مردم سواد خواندن نوشتن دارند ، در مساجد به تاسیس‌کتابخانه مبادرت‌ورزیده و هیچگاه‌در فکر تاسیس‌کلاس آموزش قرآن بوده است ؟

آیا سازمان اوقاف یکدهم سازمان شاهنشاهی خدمات اجتماعی در تالیف کتاب های مفید دینی ، قدم مثبت برداشته است و اساسا نشریاتی که جوابگوی نیاز های اجتماعی مسلمین باشد ، تابحال داشته و آیا در تالیف کتب مذهبی که اینهمه متناقض به چاپ میرسد ،اطلاع و نظارتی‌دارد؟ آیا ازچگونگی وضع‌روحانیان و وعاظ‌ایران و اماکن‌مقدسه و مساجد و آمار دقیق آنها اطلاعی دارد و برای رسیدگی بعرایض و احتیاجات طلاب علوم دینی و روحانیان که همواره طرفدار مصالح مملکت و سپاهیان واقعی اسلامند ، آیا سازمان اوقاف به پیروی ازمنویات شاهنشاه اسلام‌پناه، کوچکترین‌تمایلی برای‌رسیدگی بوضع آنها و تامین بیمه ، درمان ، عیادت و توجه به طرحها و پیشنهاد های مفید آنها نشان داده است ؟

آیا در مناطقی که اراضی اوقافی‌را بکشاورزان‌فروخته، فکری کرده است ، بعقیده من برای‌اجرای‌مستمر نظروا قفین، امکانات مادی‌و معنوی‌سازمان اوقاف اجازه میدهد که در قرن موشک‌و فضا ، درسطح گسترده‌ای جوابگوی نیازهای روز جامعه روحانیت باشد .

انصاری اراکی

تنها ۷۴۷ پان آمریکن هر روز بدون توقف به فرانکفورت پرواز میکند

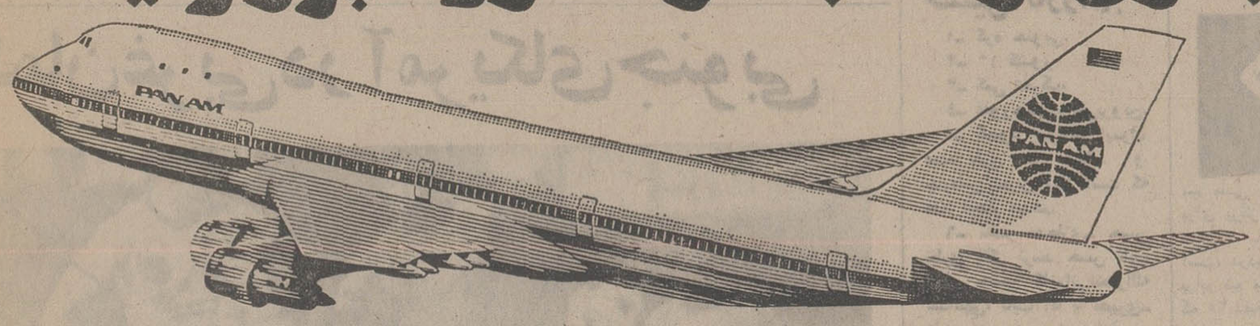

با هواپیمای وسیع وجادار کلیپر ۷۴۷ وهمکاران پان امریکن یک مسافرت مجلل به فرانکفورت داشته باشید.

پرواز راحت همراه با مهمان نوازی و سرویس بی نظیر همکاران پان امریکن که خوب میدانند چگونه از شما باید تجلیل کنند.

به آژانس مسافرتی خود مراجعه بفرمائید. PAN AM

ساعت پرواز ۱۰/۴۵
ساعت ورود ۱۲/۴۰

همکاران پان آمریکن

باتجربه‌ترین درجهان

اطلاعیه

بانک رهنی ایران

از کلیه متقاضیان آپارتمان های ۱۵۹ مترمربعی کوی آپادانا که‌قرعه بنام آنان اصابت نموده‌است بوسیله پست سفارشی دعوت بعمل آمد از تاریخ ۲۸ر۳ر۲۵۳۶ تا ساعت ۱۱ روز پنجشنبه ۹ر۴ر۲۵۳۶ به هریك ازشعب بانك رهنی ایران در تهران مراجعه وبقیه پیش قسط مقرر را پرداخت وضمنا درخلال این مدت برای عقدقرارداد تخصیص آپارتمان به اداره کل املاك و امور مسکن بانك مراجعه نمایند .

مجددا از متقاضیان مذکور خواهشمند است‌در مهلت مقرر نسبت به پرداخت بقیه قسط‌اقدام وبه‌بانك مراجعه فرمایند . مهلت مرقوم بهیچوجه تمدید نخواهدشد.

بانک رهنی ایران

گزارشهای جعفر دهقان و پرویز زاهدی فرستادگان اطلاعات به هنگ کنگ

پیش بینی‌ها و حرفهای ملی پوشهای فوتبال ایران در آستانه دیدار با هنگ کنگ

پیش بینی نتایج بازی ایران و هنگ کنگ بوسیله بازیکنان تیم ملی ایران

فوتبال

ساعت ۴ بعداز ظهر امروز تیم ملی فوتبال ایران دراولین مسابقه خود در کادر دیدارهای مقدماتی جام جهانی آرژانتین در هنگ کنگ باتیم ملی این کشور روبرو میشود

بازی در شرایطی آغاز می‌گردد که تمام بازیکنان ایران با روحیه‌ای استوار و سرزنده آماده پیکار وبه چنگ آوردن پیروزیند.

و در فاصله بیست و چهار ساعت به شروع مسابقه ایران‌ـ هنگ کنگ فرستادگان اطلاعات گفتگوئی اختصاصی با بازیکنان ملی داشته‌اند که هشت سئوال کلی از تمامی بازیگران شده است و دراین گفت و شنود ملی پوشها در مین حال نتایج بازی های خود با هنگ کنگ و کره جنوبی «حریف بعدی» ایران را هم پیش بینی کرده‌اند

سئوال وجواب با ۲۳ بازیکن

سئوالها

۱ـ در جمع ۴ تیم حاضر در مرحله دوم مسابقه های مقدماتی جام جهانی در آسیا ـ اقیانوسیه، سخت ترین حریف ایران کدام تیم است ؟

۲ ـ تابحال به چند کشور سفر کرده‌اید؟

۳ ـ بنظر شما در حال حاضر بزرگترین عیب تیم ملی چیست؟

۴ـ به عقیده شما در حال حاضر آماده ترین فرد یا افراد تیم ملی کدام بازیکنان می‌باشند؟

۵ـ دربازی شخصی خود چه عیبی می بینید و برای رفع آن چه میکنید؟

۶ـ اگر بجای مربی تیم ملی بودید، برای بازی امروز ـ تیم ملی را باچه آرایشی بمیدان میفرستادید ؟

نصرالله عبداللهی

۱ـ استرالیا
۲ـ ۱۴ کشور
۳ـ کمبود مسابقه های تدارکاتی
۴ـ بنظر من بجز زخمی‌ها، همه آماده‌اند.
۵ـ عیب بزرگ من ، اطمینان زیاده از حد بخود می باشد و برای رفع آن نیز ، دیگر ازید قدرت من خارج است .
۶ ـ ناصر حجازی ـ حسن نظری ، نصرالله عبداللهی ، حسین کازرانی ، حبیب خبیری، علی پروین ، محمد صادقی ، ابراهیم قاسمپور ، حسن روشن، غفور جهانی ، رضا عادلخانی.

علی پروین

۱ـ استرالیا
۲ـ دراین ۷ـ۸ ماه هرچه تیم ملی رفته است ، من هم رفته‌ام.
۳ـ همه آماده‌اند و تیم هم آماده است.
۴ـ حسین کازرانی ،نصرالله عبداللهی.
۵ـ عیبی در خود نمی بینم.
۶ـ ناصر حجازی ـ حسن نظری ، نصرالله عبداللهی ، حسین کازرانی ، آندرانیک اسکندریان ـعلی پروین،محمد صادقی ،ابراهیم قاسمپور ـحسن روشن ،غفور جهانی ، رضا عادلخانی.

حسن روشن

۱ـ کویت ، البته درکویت.
۲ـ ۱۱ کشور
۳ـ فوتبال‌زدگی بچه‌ها،آنهم بخاطر فشرده بودن بازیهای ملی و تخت جمشید ولی خوب چه میشود کرد، چاره‌ای هم نیست
۴ـ علی پروین ، حبیب‌خبیری، پرویز مظلومی ، ایرج دانائی‌فرد.
۵ـ دقت زیاده از حد عیب بزرگ من می‌باشد و گاه اوقات بهمین‌دلیل توپرا هم خراب می کنم سعی‌ام این است که این‌اشکال رابرطرف کنم.
۶ـ ناصر حجازی ـ حسن نظری ، نصرالله عبداللهی ، حسین کازرانی، حسن‌نایب‌آقاـ علی پروین ، محمد صادقی ، ابراهیم قاسمپور ـحسن‌روشن، غفور جهانی ،رضا عادلخانی

رضا عادلخانی

۱ـ استرالیا
۲ـ حسابش راندارم.
۳ـ برای دادن جواب این سئوال به ستون تفسیر های روزنامه ها و مجلات راجع به تیم ملی فوتبال مراجعه کنید.
۴ـ همه آماده‌اند .
۵ـعیبی که گفتنی باشد ، هیچ .
۶ـ نصرالله عبداللهی ، حسین کازرانی ، حسن نایب آقا ـ علی پروین ، محمدصادقی ، ابراهیم قاسمپور ـحسن‌روشن، غفور جهانی ، رضا عادلخانی .

اسفندیار دوستانی

۱ـ استرالیا و کره
۲ـ۳ کشور کویت ، عراق و بحرین
۳ـ البته نمی‌شود اسمش را عیب گذاشت ،ولی تنها ایراد تیم ملی در آستانه این سفر نداشتن مسابقات تدارکاتی برای شناخت بهتر تیم میباشد.
۴ـ بجز چند نفری که‌زخمی هستند، بقیه در وضع خوبی می باشند
۵ـبی عیب نیستم و مسلما با همه وجود در رفع آنها می ـ کوشم.
۶ـ ناصر حجازی ـحسن‌نظری، حسین کازرانی ، نصرالله عبداللهی ـحسن نایب آقا ـ علی پروین ، محمد صادقی ، ابراهیم قاسم پورـحسن روشن، غفور جهانی ،رضا عادلخانی

علیرضا عزیزی

۱ـ اول کره ،بعد کویت .
۲ ـحدود ۷ـ۸ کشوری رفته‌ام.
۳ـ حرف نشنوئی بچه‌ها و عدم اطمینان کافی نفرات تیم به یکدیگر .
۴ـ عبداللهی ، دانائی فرد و خودم.
۵ـ تنها عیب من ، نداشتن قدرت کافی برای شوت زدن خاصه در ضربه های دوراست.
۶ـ منصور رشیدی ـ حسن نظری، حسین کازرانی ،نصرالله عبداللهی ، نایب آقاـ پروین، دانائی فرد ، عزیزی ـروشن، جهانی، عادلخانی .

علی شجاعی

۱ـ کره واسترالیا
۲ـ ۱کشور.
۳ـ عدم هماهنگی کافی درتیم واین بدلیل نداشتن حریفی جدی برای یک یا دو بازی تدارکاتی میباشد.
۴ـ پروین، کازرانی ،عبداللهی، قاسمپور، خبیری، جهانی ، عادلخانی، فرکی، دانائی‌فرد ، حجازی، نایب آقا.
۵ـ خونسردی بیش از اندازه!
۶ـحجازی ـ نظری،کازرانی، عبداللهی، نایب‌آقا، پروین ، صادقی، قاسمپورـ روشن ، جهانی، ایرج دانائی‌فرد.

غفور جهانی

۱ـ کره
۲ـ ۶ کشور .
۳ـ عدم آمادگی چند مهره اصلی وکارساز.
۴ـ نصرالله عبداللی، ایرج دانائی‌فرد، علی شجاعی .
۵ـ عدم اطمینان کافی بخود برای رفع این عیب نیز تجربه لازم است.
۶ـ ناصر حجازی ـ حسن نظری، حسین‌کازرانی، نصرالله عبداللهی، حسن نایب آقا ـ علی پروین، محمد صادقی ، ابراهیم‌قاسمپور،حسن روشن، غفور جهانی، رضا عادلخانی .

حبیب خبیری

۱ـ کره واسترالیا
۲ـ ۵ کشور.
۳ـ عدم اطمینان ونبودچند بازیکن خوب.
۴ـ غفور جهانی، ایرج دانائی‌فرد، حسن نایب آقا.
۵ـ آنقدر می‌دانم که برای بهتر شدن همیشه ایرادی‌هست که باید به آن پرداخت.
۶ـ ناصر حجازی ـ حسن نظری، حسین‌کازرانی، نصرالله عبداللهی، حسن نایب آقا ـ علی پروین، محمد صادقی ، ایرج دانائی‌فرد ـ حسن‌روشن، غفور جهانی، رضا عادلخانی .

علیرضا قشقائیان

۱ـ کره جنوبی، استرالیا
۲ـ ۵کشور.
۳ـ باتوجه به درجه آمادگی تیم در آستانه مسابقه‌هائی که درگذشته داشته‌ایم، تیم درحال حاضر آمادگی دلخواه‌راندارد.
۴ـ کازرانی،جهانی، پروین.
۵ـ ترجیح میدهم به این سئوال پاسخی ندهم.
۶ـ منصور رشیدی ـ حسن نظری، حسین‌کازرانی، نصرالله عبداللهی، حسن نایب آقا ـ علی پروین، محمد صادقی ، ابراهیم‌قاسمپور،حسن روشن، غفور جهانی، رضا عادلخانی .

حسن نظری

۱ـ کویت
۲ـ ۴ کشور
۳ـ معمولا موقع‌مسابقه‌باید فهمید. بهمین دلیل چون‌مسابقه نداشته‌ایم نمیدانم.
۴ـ همه حالا آماده‌اند، اما باید دید روز مسابقه، چه کسانی این آمادگی روحی و جسمی خودرا حفظ کرده‌اند.
۵ـ جدی گرفتن زیاده ازحد حریف مستقیم.
۶ـ ناصر حجازی ـ حسن نایب آقا، نصرالله عبداللهی ، حسین کازرانی، آندرانیک اسکندریان ـ علی پروین ،محمد صادقی یا علیرضا قشقائیان، ابراهیم‌قاسمپور،حسن روشن، یاحسین فرکی، غفور جهانی ، رضا عادلخانی.

حسن نایب‌آقا

۱ـ استرالیا وکره
۲ـ ۷ کشور.
۳ـ چند عیب وایراد را می‌توان در حال حاضر بدان اشاره کرد. اگرچه پاره‌ای از آنها اجباری‌است. اشکالهای تیم ملی در حال حاضر و بنظر من خستگی ، عدم اطمینان وغیبت چند بازیکن برجسته و قبلی تیم ملی است.
۴ـ حبیب خبیری، حسین کازرانی، غفور جهانی، ایرج دانائی‌فرد، علی پروین.
۵ـ کمتر بازیکنی بی‌عیب یافت میشود. من هم یکی از آنها ومتاسفانه تاحال حاضر موفق به رفع‌عیوبی که‌درخود می‌شناسم، نشده‌ام.
۶ـ ناصر حجازی ـ حسن نظری، حسین‌کازرانی، نصرالله عبداللهی، حسن نایب آقا ـ علی پروین، محمد صادقی ، ابراهیم‌قاسمپور،حسن روشن، غفور جهانی، رضا عادلخانی .

حسین کازرانی

۱ـ کره جنوبی.
۲ـ ۱۰ کشور
۳ـ کمی تحرک.
۴ـ غفورجهانی، علی‌پروین.
۵ـ کمبود سرعت، ایراد عمده بازی من میباشد و چاره‌اش تمرین زیاد است که فعلا انجام میدهم.
۶ـ ناصر حجازی ـ حسن نظری (اگر نرسد حسن نایب آقا)، حسین کازرانی،نصرالله عبداللهی، نایب آقا یا خبیری ـ علی پروین، محمد صادقی ، ابراهیم‌قاسمپور،حسن روشن، غفور جهانی، رضا عادلخانی .

محمد صادقی

۱ـ کره جنوبی.
۲ـ ۱۰ کشور.
۳ـ من که عیبی در تیم نمی‌بینم.
۴ـ همه خوب، آماده و سرحالند.
۵ـ کند بودن، عیب بزرگ من در حال حاضراست و برای رفع این اشکال نیز بیش از اندازه تن به تمرین میدهم.
۶ـ ناصر حجازی ـ حسن نظری، حسین کازرانی، نصرالله عبداللهی، حسن نایب آقا ـ علی پروین، محمد صادقی ، ابراهیم‌قاسمپور،حسن روشن، غفور جهانی، رضا عادلخانی .

آندرانیک اسکندریان

۱ـ کره.
۲ـ ۹ کشور
۳ـ نمی‌توانم اظهار نظر نمایم.
۴ـ غفور جهانی، ایرج دانائی‌فرد، حسن نایب‌آقا ، حبیب خبیری، حسن روشن، علی پروین.
۵ـ عیب وایراد که زیاد دارم.
۶ـ ناصر حجازی ـ حسن نظری، نصرالله عبداللهی ، حسین کازرانی، حسن نایب آقاـ علی پروین، محمدصادقی، ابراهیم‌قاسمپور،حسن روشن، غفور جهانی، رضا عادلخانی .

بهرام مودت

۱ـ کره جنوبی وکویت
۲ـ ۲۰ کشور.
۳ـ کمبود تماس خارجی و پائین بودن درجه آمادگی بازیکنان نسبت بگذشته.
۴ـعلی‌پروین، غفورجهانی، حسین کازرانی‌ـ ناصرحجازی.
۵ـ این یک مساله‌خصوصی است و ترجیح میدهم خودم به آن فکر کنم.
۶ـ ناصر حجازی‌ـ حسن نایب‌آقا، حسین‌کازرانی،نصراله عبداللهی، حبیب خبیری، علی پروین، محمد صادقی ، ابراهیم‌قاسمپور ـ حسن‌روشن، غفور جهانی، رضا عادلخانی.

ابراهیم قاسم‌پور

۱ـ کره
۲ـ ۵ کشور
۳ـ خستگی بیش‌ازاندازه است.
۴ـ همه آماده‌اند .
۵ـ بیش از اندازه با توپ ورمیرم ! تلاشم این است که بتدریج این عادت را از سر خود بیرون‌کنم.
۶ـ ناصر حجازی‌ـ حسن نظری ، حسین کازرانی ، نصراله عبدالهی، حسن‌نایب آقا ـ علی پروین ، محمد صادقی ، علیرضا عزیزی ـ حسن روشن، غفورجهانی، رضا عادلخانی .

حبیب شریفی

۱ـ استرالیا
۲ـ ۶ کشور
۳ـ از پاسخ دادن باین سئوال معذورم
۴ـ اکثریت‌آماده و سرفرم هستند .
۵ـضعف‌بدنی اشکال‌عمده کار من میباشد که‌انشاءالله تا چند وقت‌دیگر ، این عیب را هم از بین خواهیم برد.
۶ـ بسته به شرایط بازی و شرایط حریف باید دید مربی تیم چگونه تصمیم می گیرد .

پرویز مظلومی

۱ـ استرالیا
۲ـ ۶ کشور
۳ـ تیم هنوز جنگنده نیست
۴ـغفورجهانی‌ـ نصرالله عبداللهی ـ علی پروین.
۵ـ عیب بزرگ من دیر تصمیم گرفتن در لحظه‌های حساس است که‌خوشبختانه مدت ها است برای رفع‌آن می کوشیم وتا حدی هم موفق به رفع آن شده‌ام.
۶ـناصر حجازی‌ـ حسن نظری ، نصرالله عبداللهی ، حسین کازرانی ،حسن نایب آقا ـ علی پروین ، محمد صادقی ، علیرضا عزیزی ـ حسن روشن، غفورجهانی، رضا عادلخانی .

ایرج دانائی‌فرد

۱ـ کره
۲ـ ۵ کشور
۳ـ تیم ملی هنوز فاقدآن روحیه‌لازم‌برای جنگندگی است .
۴ـ غفور جهانی‌ـ حسین کازرانی ـ حسین فرکی
۵ـ درمن عیب زیاداست.
۶ـ ناصرحجازی ـحسن نظری ، نصرالله عبداللهی، حسین کازرانی ، حسن‌نایب آقا ـ علی پروین ، محمد صادقی ، ابراهیم قاسمپور؟ حسن روشن ، غفورجهانی، رضا عادلخانی .

ناصر حجازی

۱ـ هر ۴ تیم
۲ـ ۱۷ کشور
۳ـ عیبی نمی بینم ، جز خستگی
۴ـ نصرالله عبداللهی در حال حاضر آماده ترین نفر تیم میباشد .
۵ـ عیبی ندارم .
۶ـ ناصرحجازی ـحسن نظری ، حسین کازرانی ، نصراله عبداللهی ،آندرانیک اسکندریان ـ علی پروین ، ابراهیم قاسم پور ـ حسن روشن ، غفور جهانی ،رضا عادلخانی .

منصور رشیدی

۱ـ کویت
۱ـ کویت
۲ـ به اکثر کشور های آسیا ،اروپا و امریکاسفر کرده‌ام .
۳ـ لطفا کاری نکنیدبین ما و حشمت خان‌بهم‌بخورد بخصوص که‌بین‌ماتازه‌صلح وصفا برقرار شده !
۴ـ غفور جهانی
۵ـ این بسته به نظر مربیانم میباشد . چون اگر عقیده مرا میخواهید، می‌ـ گویم که عیبی ندارم .
۶ـ بنظر من ، تمامی ۲۳ نفری که بعضویت تیم ملی انتخاب شده‌اند ، شانس بازی دارند !

حسین فرکی

۱ـ کره
۲ـ ۲ کشور تایلند وقطر
۳ـ کمبود همکاری‌لازم بین افراد تیم .
۴ـکازرانی‌ـ غفورجهانی ودانائی فرد .
۵ـ بزرگترین ایراد بازی من ، نداشتن قدرت کافی برای پرش‌و استفاده ازتوپ های بلند است .
۶ـ ناصر حجازی ـحسن نظری ، نصرالله‌عبداللهی ، حسین کازرانی ، حسن‌نایب آقا ـ علی پروین ، محمد صادقی ، ابراهیم قاسمپور ـحسن‌روشن، غفورجهانی، رضا عادلخانی .

هنگ‌کنگی‌ها سخت خود رابرای مصاف با ایران آماده کرده‌اند، این لحظه‌ای‌ازآخرین تمرینات حریف ایران است‌که جمعی از یاران‌آن در حال‌نرمش دیده میشوند.

بازیکنان هنگ کنگ		کره‌جنوبی
نصرالله عبداللهی	برد ۰ـ۳	برد ۰ـ۱
اسفندیار دوستانی	برد ۰ـ۲	برد ۰ـ۱
علی‌پروین	برد ۰ـ۲	برد ۰ـ۱
بهرام مودت	برد ۰ـ۲	مساوی ۱ـ۱
ابراهیم قاسم‌پور	برد ۰ـ۱	مساوی ۰ـ۰
حبیب شریفی	برد ۰ـ۲	برد ۰ـ۱
پرویز مظلومی	برد ۰ـ۱	مساوی ۰ـ۰
ایرج دانائی‌فرد	برد ۰ـ۲	مساوی ۰ـ۰
منصور رشیدی	برد ۰ـ۱	مساوی ۰ـ۰
حسین فرکی	برد ۰ـ۱	مساوی ۰ـ۰
حسن روشن	برد ۰ـ۲	برد ۱ـ۲
رضا عادلخانی	برد ۰ـ۲	برد ۰ـ۱
اندرنیک‌اسکندریان	برد ۰ـ۱	برد ۰ـ۱
محمد صادقی	برد ۰ـ۱	مساوی ۰ـ۰
حسن نایب‌آقا	برد ۰ـ۱	مساوی ۰ـ۰
علیرضا قشقائیان	برد ۰ـ۲	برد ۱ـ۲
حبیب خبیری	برد ۰ـ۲	برد ۰ـ۱
غفور جهانی	برد ۱ـ۲	برد ۰ـ۱
علی‌شجاعی	برد ۰ـ۲	برد ۰ـ۱
علیرضا عزیزی	برد ۰ـ۲	مساوی ۰ـ۰

در اجلاس کمیته بین‌المللی المپیک

حرف عمده بر سر جدائی «سیاست» از ورزش است

اجلاس سالیانه کمیته‌بین‌ـ المللی المپیک فردا به پایان میرسد ، برای این اجلاس، بیش از ۱۰۰ نماینده کشور های عضو کمیته بین‌المللی المپیک در پراگ پایتخت چکسلواکی گرد هم آمده‌اند تا برسر المپیک و مسائل آن بحث و گفتگو کنند .

حرفها از چهارشنبه هفته پیش آغاز گرفته است وفردا روز آخرست تا چه‌نتیجه‌ای بدست آمد و چه حاصلی از گفت‌وشنودها گرفته شود؟

محور اصلی حرفهادراین اجلاس پیدا کردن راه‌حلی برای رهائی ورزش المپیک از چنگال سیاست و سیاست بازی‌است ، چیزی که در چند ساله اخیر بازیهای المپیک را سخت عذاب داده و باعث جنجالها و نگرانیها بوده است و نمونه آخرش در بازیهای المپیک ۱۹۷۶ مونترآل بود که آفریقائیهااز بازیها کنار ماندند .

لرد کیلانین رئیس‌ایرلندی کمیته بین‌المللی المپیک که در گیرودار سال های‌ریاستش پیش از همه با این مسائل روبرو بوده است ، سخت درپی یافتن راه حل و اینکه سیاست و ورزش از همجدا شوند، جوش و خروش‌نشان میدهد.

لرد ایرلندی در سخنرانی خود در اجلاس کمیته المپیک در پراگ گفت: مادر جهان ، حکومتهای مختلفی داریم ، دست‌راستی،دست چپی،مرکزی و غیره که بی‌تردید اینهاهرگونه رفتاری داشته باشند، چیزی ست که بسود حکومت آنها بیاشد ولی نباید به ورزش لطمه بزنند.

ما از حکومت‌ها برای به اوج بردن ورزش مددخواستیم ولی سیاست حالا با ورزش آمیخته شده است و آنرارو بهتیرگی میبرد.

«رودلیور» هم در ویمبلدون هست!

مسابقات‌تنیس‌جام ویمبلدون (بزرگترین و معتبرترین‌تورنمنت تنیس حرفه‌ای جهان)ازدوشنبه با حضور ستارگان تنیس‌جهان درلندن آغاز میشود.

از مسائلی که پیشاپیش مایه گرمی دیدار های این دوره شده است ، حضور سه چهره قدیمی است که همگان را متوجه خودکرده‌اند.

این‌سه‌بازیگر بیلی‌جین کنیگ (آمریکا) ، ماریابوئنو (برزیل) ورود لیور (استرالیا) میباشند که از شرکت بیلی‌جین علیرغم خداحافظی چندین ماه‌اش از تنیس ، هفته پیش خبرداریم .

ماریابوئنو یک برزیلی‌صاحب نام است که ۳۷ سال دارد و تابحال درسال های ۱۹۵۹ و ۱۹۶۰ و۱۹۶۴ درویمبلدون‌مقام قهرمانی راداشته است .

رودلیورتنیسور برجسته استرالیائی که حالا ۳۸ سال دارد، برای دوستداران تنیس چهره‌ای آشناست که مدتها از صحنه ورزش بدور بود و اکنون باویمبلدون‌باردیگربمیدان بازمیگردد .

۶ شهر برای المپیک ۸۴

آمریکائیها برای میزبانی بازیهای المپیک۱۹۸۴شش شهر خود را نامزد برگزاری‌دیدارها کرده‌اند.

روبرت جی‌گانه رئیس کمیته المپیک آمریکا در این‌باره در نیویورک گفت: شش شهرآماده میزبانی بازیها می باشند ، و این‌شهرها عبارتنداز : آتلانتا، بوستون، شیکاگو،لوس‌آنجلس، نیواورلئان ونیویورک که باید دید سرانجام کدامیک شانس برگزارکردن دیدارها را دارند.

دیدار ناتمام فوتبال

«زامبیا» که خشونت کرد، کوبا از زمین بیرون آمد!

تیم ملی فوتبال کوبا که برای برگزاری دیدار هائی دوستانه به زامبیا سفر کرده است، دردومین مسابقه خود ، برابر تیم ملی زامبیادرشرایطی که ۳۵ دقیقه به پایان بازی‌باقی مانده بود: با اعتراض به خشونت حریف میدان را ترک گفت! . ودراین شرایط تلاش وخواهش مقامات رسمی دولت زامبیا برای‌برگرداندن تیم کوبا بمیدان به نتیجه‌ای نرسید .

کوبائیها که دربازی اول در زامبیا ۰ـ۲ به تیم ملی «ب» این کشور باختند ، درمسابقه دوم خود مقابل تیم ملی «آ» زامبیا درحالیکه ۰ـ۱ از تیم میزبان پیش بودند و ۱۰ دقیقه از شروع نیمه دوم می‌گذشت . میدان را ترک کردند .

واین درحالی اتفاق افتاد که یکی از بازیکنان کوبا با حمله یک زامبیائی بشدت مضروب‌شد و بدنبال این کوبائیها زمین را رک کردند وزامبیائی‌ها هرچه درخواست نمودند تیم‌کوبابزمین بازنگشت!

یونان قهرمان والیبال ارتشهای جهان شد

والیبال

عنوان قهرمانی امسال‌دیدار های والیبال ارتشهای‌جهان که درشهر «باری» ایتالیا برپا بود به تیم ارتش یونان رسید .

یونانیها درجدول سرنوشت بازیها رودرروی ایتالیاایستادند که با حساب ۱ـ۳ از سد این رقیب پیروزمندانه عبور کردند و خود را به جام رساندند .

یونان گیمهای اول و دوم را ۱۰ـ۱۵ و ۱۱ـ۱۵ بسود خود تمام کرد و پس از آنکه گیم سوم را ۹ـ۱۵ باخت،باپیروزی ۱۰ـ۱۵ در گیم‌چهارم‌درمجموع ۱ـ۳ فاتح میدان رانرک گفت.

برسر مدال برنز مکزیکو و فرانسه نبردی طولانی داشتند که مکزیکو بالاخره ۲ـ۳ به پیروزی نائل آمد.

نتایج گیم‌ها باین صورت‌بود

- اول : ۱۵ـ۱۷ (مکزیکو)
- دوم : ۷ـ۱۵ (فرانسه)
- سوم : ۷ـ۱۵ (مکزیکو)
- چهارم : ۱۵ـ۱۷ (فرانسه)
- پنجم : ۸ـ۱۵ (مکزیکو) .

دراین دوره مسابقات‌والیبال ارتشهای جهان جمعا ۱۳ تیم شرکت داشتند که رده‌بندی تیمهای اول تا ششم بدین‌ترتیب است :

۱ـ یونان ۲ـ ایتالیا ۳ـ مکزیکو ۴ـ فرانسه ۵ـ بلژیک ۶ـ ترکیه .

آلمان غربی در آمریکای جنوبی

این صحنه‌ای‌ازجدال‌برزیل‌ـ آلمان غربی دراستادیوم‌ماراکانا «ریودوژانیرو» برزیل است که کلاوس فیشر (راست) با «پریرا» مدافع برزیلی بر سر توپ درگیری دارد .

تیم ملی فوتبال آلمان غربی در دومین مسابقه دوستانه خود در خاک آمریکای جنوبی، در مکزیکو برابر تیم ملی این‌کشور به نتیجه مساوی ۲ـ۲ رسید.

۳ هزار این نتیجه را در حالی بدست آوردند که در آخر وقت اول ۰ـ۲ از مکزیک عقب بودند !

«ایسیوردیا » در دقیقه ۱۷ گل اول مکزیک را بثمر رساند و در دقیقه ۴۰ « دی‌لاتوره » لرزه دوم را به توردروازه‌آلمان غربی انداخت .

وقت دوم را آلمانهاباتلاشی سرسختانه برای رهائی از شکست آغاز کردند و دراین گیرودار « کلاوس فیشر » مرد بزرگ آلمانها بود که در دقیقه های ۵۳ و ۶۵ موفق شد ، ۲ گل به مکزیک بزند ونتیجه را ۲ـ۲ کند.

آلمان غربی در بازی قبلی خود در آمریکای جنوبی ۱ـ۱ بابرزیل مساوی کرده بود.

جدالهای دوستانه

اسکاتلند ۴ـ شیلی ۲

مصاف دوستانه تیمهای ملی فوتبال اسکاتلند و شیلی که در سانیتاگو « پایتخت شیلی برپا گردیده بود. باپیروزی۲ـ۴ توپچیهای اسکاتلندی به پایان برده شد.

اسکاتلند اولین گل خودرا در دقیقه ۱۹ بدست آورد که «داگلیش» قفل دروازه شیلی‌را بازکرد و پس از آن تاپیش از پایان نیمه نخست ، « مکاری » دردقیقه ۲۹ و «هارتفورد »در دقیقه ۳۷ دوبار دیگر دروازه شیلی را گشودند و وقت اول ۰ـ۳ تمام شد.

نیمه دوم هم ۳ گل درخود داشت که «مکاری» دردقیقه ۵۴ گل چهارم اسکاتلند رازدوشیلی هم در دقایق ۴۸و۷۱با۲ شلیک «کریسوستو » صاحب ۲ گل‌شد وبازی ۲ـ۴ باپیروزی‌اسکاتلندی ها به آخررسید.

انگلستان صفرـ اروگوئه صفر

تیم ملی فوتبال انگلستان در آخرین بازی دوستانه خود در آمریکای جنوبی،در«مونته‌ویدو» پایتخت اروگوئه باتیم ملی این کشور بدون گل مساوی کرد.

انگلستان پیش از این دردو مسابقه دیگر خود در این‌قاره هم صفر ـ صفر با برزیل و ۱ـ۱ با آرژانتین مساوی کرده بود.

مکزیک ۲ آلمان غربی ۲

آلمان غربی ، صاحب عنوان قهرمانی فوتبال‌جهان ، دربازی دوستانه خود در مکزیکوسیتی برابر تیم ملی مکزیک‌به‌نتیجه تساوی ۲ـ۲ رسید.

آلمانها این نتیجه‌را درحالی بدست آوردند که در آخر وقت اول ۰ـ۲ از مکزیک عقب بودند !

«ایسیوردیا» در دقیقه ۱۷ گل اول مکزیک را بثمررساند و در دقیقه ۴۰ «دی‌لاتوره» لرزه دوم را به توردروازه‌آلمان غربی انداخت.

وقت دوم را آلمانهاباتلاشی سرسختانه برای رهائی از شکست آغاز کردند و دراین گیرودار « کلاوس فیشر » مرد بزرگ آلمانها بود که در دقیقه های ۵۳ و ۶۵ موفق شد ، ۲ گل به مکزیک بزند ونتیجه را ۲ـ۲ کند.

آلمان غربی در بازی قبلی خود در آمریکای جنوبی ۱ـ۱ بابرزیل مساوی کرده بود.

آرایش هنگ کنگ در دیدار امروز

تیم ملی هنگ‌کنگ صبح جمعه برای ادامه زندگی‌اردوئی خود راهی جزیره مروارید یکی از جزایر زیبا و اطراف هنگ‌کنگ‌شده‌بود در آستانه رفتن بازیکنان تیم هنگ‌کنگ به‌این جزیره فرانس‌وان بالکوم مربی هلندی هنگ‌کنگیها بازیکن تازه‌ای بنام چی‌یات‌پور رابه‌اردو فرا خواند. وی مدافع تیم باشگاه کارولین هیل می‌باشد که جای خالی چنگ کوکوکون مدافع تیم «هپی‌ولی» را پر خواهد کرد.

حالا ۲۲ بازیکن در اردوی آمادگی بسر میبرند وفرانس بالکوم ۱۶ نفر از آنها را برای بازی باایران برخواهد گزید.

آرایش تیم ملی هنگ‌کنگ برای بازی امروز از این قرار میباشد .(داخل پرانتز اسامی باشگاههای آنان نوشته شده است):

چوکوکگن (اوریان سرویس) ـ پون‌چوئنگ وونگ (تونگ‌سینگ)، چوی‌یوکیو (سوت چاینا)، تسانگ‌تینگ‌ئی (تونگ سینگ)، جان‌سای‌کائو (سوت‌چاینا) یا اووینگ‌هونگ (سیکو)ـ کووک کامینگ(رنجرز)، ووکووکهونگ (سیکو)، تانگ هونگ‌چئونگ (هپی‌ولی)ـ سزمکین‌های (سوت چاینا) یافونگ‌چی‌مینگ (سوت چاینا)، چونگ چوروای (هپی‌ولی)، لائوو ینگیب (هپی‌ولی).

آمریکا ۹۴ـ یوگسلاوی ۹۰

در یک دیدار بسکتبال بین قاره‌ای تیم ملی مردان آمریکا در مصاف‌بایوگسلاوی باحساب ۹۰ـ ۹۴ به پیروزی نائل‌آمد.

یوگسلاوها درحالی بازی‌را با چنین نتیجه‌ای باختند که‌در وقت اول ۴۸ـ۵۱ از آمریکا پیش بودند .

مجله دنیای ورزش
بامطالب خواندنی و جالب
هر هفته روز های شنبه
منتشر میشود

بانک ایران‌شهر

(شرکت سهامی عام)

ترازنامه در پایان ۲۹ اسفند ماه سال ۲۵۳۵ و مقایسهٔ آن با ارقام مشابه در سال ۲۵۳۴ شاهنشاهی

دارائی:	۲۵۳۵ ریال	۲۵۳۴ ریال
اسکناس و مسکوک:		
صندوق	۳۵۷٬۹۲۸٬۴۳۸	۳۲۷٬۵۵۰٬۱۰۹
وجوه در راه	۵۰۴٬۳۳۷٬۵۰۰	۱۹۱٬۶۰۳٬۹۱۵
	۸۶۲٬۲۶۵٬۹۳۸	۵۱۹٬۱۵۴٬۰۲۴
سپرده نزد بانک مرکزی ایران:		
سپرده قانونی	۲٬۲۳۹٬۷۳۹٬۰۰۰	۱٬۵۲۳٬۹۸۲٬۰۰۰
سایر سپرده‌ها	۱۰۱٬۸۰۴٬۰۷۸	۲٬۰۱۹٬۹۱۸
	۲٬۳۴۱٬۵۴۳٬۰۷۸	۱٬۵۲۶٬۰۰۱٬۹۱۸
موجودی نزد بانکهای داخلی	۸۴۷٬۸۲۵٬۳۱۳	۷۰۱٬۰۴۵٬۹۹۴
اسکناس و نقود بیگانه و موجودی نزد بانکهای خارج و مطالبات ارزی	۵۴۸٬۷۷۳٬۳۰۷	۲۲۶٬۶۰۱٬۲۹۵
اوراق قرضه دولتی	۲٬۱۴۲٬۱۲۹٬۶۳۶	۱٬۰۶۱٬۷۵۹٬۶۳۶
مشارکت "[illegible]ای تمام شده"	۵۲۳٬۹۷۱٬۷۸۱	۲۹٬۱۴۶٬۰۰۰
اسناد نزولی و بروات خریداری	۵٬۶۸۹٬۴۰۹٬۱۴۳	۲٬۸۸۱٬۶۸۹٬۰۶۵*
وامها، اعتبارات و سایر مطالبات	۱۲٬۳۵۴٬۰۷۸٬۸۳۸	۸٬۷۴۶٬۷۳۹٬۹۸۶
	۱۸٬۰۴۳٬۴۸۷٬۹۸۱	۱۱٬۶۲۸٬۴۲۹٬۰۵۱
سایر دارائی‌ها	۳۳۳٬۷۴۲٬۱۷۸	۱۵۵٬۹۸۳٬۶۷۴
دارائی‌های ثابت:		
اموال منقول پس از کسر استهلاک	۴۸٬۱۷۷٬۱۰۴	۲۸٬۲۹۵٬۱۹۵
اموال غیر منقول پس از کسر استهلاک	۵۰۸٬۹۵۴٬۶۹۷	۶۴۰٬۳۱۵٬۳۰۳
سرقفلی پس از کسر استهلاک	۱۳۷٬۵۷۹٬۷۶۱	۱۱۶٬۲۲۲٬۳۸۲
هزینهٔ تاسیس پس از کسر استهلاک	۷٬۱۲۳٬۲۴۷	۸٬۳۹۲٬۸۴۰
وثائق تملیک شده	۷٬۱۷۱٬۳۷۶	۲٬۸۳۶٬۰۵۰
	۷۰۹٬۰۰۶٬۱۸۵	۷۹۶٬۰۶۱٬۷۱۶
اقلام در راه	۱۴۲٬۹۵۶٬۱۶۳	۱۸۶٬۳۷۲٬۳۵۷
جمع	۲۶٬۴۹۵٬۷۰۱٬۵۶۰	۱۶٬۸۳۰٬۵۵۵٬۶۶۵
تعهدات مستریان بابت اعتبارات اسنادی بازشده	۱٬۸۷۶٬۰۳۷٬۷۵۹	۱٬۱۳۷٬۱۹۳٬۸۷۰
تعهدات مستریان بابت ضمانت‌نامه‌های صادره	۸٬۳۷۶٬۰۲۹٬۸۵۱	۶٬۷۸۰٬۹۴۵٬۰۹۶
جمع کل	۳۶٬۷۴۷٬۷۶۹٬۱۷۰	۲۴٬۷۴۸٬۶۹۴٬۶۳۱
حساب‌های انتظامی	۳۱٬۹۳۰٬۶۲۳٬۰۲۱	۲۳٬۹۲۵٬۶۵۱٬۹۸۶

* پس از کسر اسناد تنزیل مجدد به‌مبلغ ۱٬۶۳۸٬۷۸۸٬۵۶۰ ریال

بدهی:	۲۵۳۵ ریال	۲۵۳۴ ریال
سرمایه		۳٬۰۰۰٬۰۰۰٬۰۰۰
اندوخته‌ها:		
اندوخته قانونی	۶۹٬۷۶۲٬۷۴۸	۵٬۶۸۹٬۴۷۰
سایر اندوخته‌ها	۳٬۲۱۹٬۴۷۱	۳٬۲۱۹٬۴۷۱
مانده حساب سود و زیان (نقل به سال آینده)	۳٬۰۸۱٬۹۰۸	—
	۷۶٬۰۶۴٬۱۲۷	۳٬۰۰۸٬۹۰۸٬۹۴۱
	۳٬۰۷۶٬۰۶۴٬۱۲۷	
بستانکاران:		
حسابهای جاری اشخاص و سایر سپرده‌های دیداری	۵٬۲۲۸٬۲۶۶٬۹۰۴	۳٬۱۴۳٬۸۷۰٬۵۶۳
حساب بانکهای داخلی	۱٬۰۴۳٬۶۷۱٬۵۲۶	۱٬۱۰۰٬۵۰۲٬۷۰۵
حساب بانکهای خارجی	۲٬۶۴۸٬۴۷۴٬۳۶۷	۷۳۹٬۶۵۵٬۴۱۲
حساب بانک مرکزی ایران	۳٬۸۱۴٬۶۲۷٬۳۳۰	۱٬۷۰۹٬۸۳۸٬۹۸۲
سپرده‌های مدت‌دار اشخاص	۴٬۵۴۱٬۷۹۱٬۴۳۷	۳٬۰۷۶٬۴۷۴٬۰۶۹
حسابهای پس‌انداز و سایر سپرده‌های مشابه	۴٬۷۲۸٬۰۷۱٬۱۹۷	۳٬۵۹۶٬۱۰۶٬۵۱۷
	۲۲٬۰۰۴٬۹۰۲٬۷۶۱	۱۳٬۳۶۶٬۴۴۸٬۲۴۸
سایر بدهیها و ذخایر:		
سایر بدهیها	۷۰۷٬۷۳۴٬۶۷۲	۴۲۸٬۱۹۸٬۴۷۶
ذخایر	۳۴۷٬۰۰۰٬۰۰۰	۲۷٬۰۰۰٬۰۰۰
سود سهام پیشنهادی	۳۶۰٬۰۰۰٬۰۰۰	—
	۱٬۴۱۴٬۷۳۴٬۶۷۲	۴۵۵٬۱۹۸٬۴۷۶
جمع	۲۶٬۴۹۵٬۷۰۱٬۵۶۰	۱۶٬۸۳۰٬۵۵۵٬۶۶۵
اعتبارات اسنادی بازشده	۱٬۸۷۶٬۰۳۷٬۷۵۹	۱٬۱۳۷٬۱۹۳٬۸۷۰
ضمانت‌نامه‌های صادره	۸٬۳۷۶٬۰۲۹٬۸۵۱	۶٬۷۸۰٬۹۴۵٬۰۹۶
جمع کل	۳۶٬۷۴۷٬۷۶۹٬۱۷۰	۲۴٬۷۴۸٬۶۹۴٬۶۳۱
طرف حساب‌های انتظامی	۳۱٬۹۳۰٬۶۲۳٬۰۲۱	۲۳٬۹۲۵٬۶۵۱٬۹۸۶

حساب سود و زیان برای سال مالی منتهی به ۲۹ اسفند ماه ۲۵۳۵ شاهنشاهی

	۲۵۳۵	۲۵۳۴
هزینه کل	۷۵۲٬۴۲۸٬۰۲۰	۵۵۶٬۸۴۷٬۴۳۲
* ذخیره‌های متفرقه	۳۲۰٬۰۰۰٬۰۰۰	۱۸٬۷۵۸٬۵۹۱
استهلاکات:		
اموال منقول	۱۸٬۹۴۸٬۸۴۹	۹٬۸۹۹٬۳۰۶
اموال غیر منقول	۴۴٬۳۲۶٬۴۳۹	۶٬۶۷۰٬۲۸۹
سرقفلی	۱۳٬۹۸۲٬۲۹۷	۷٬۳۰۸٬۵۰۷
هزینه تاسیس	۳٬۵۶۱٬۶۲۳	۹٬۸۰۷٬۰۸۴
	۸۰٬۸۱۹٬۲۰۸	۵۸٬۵۲۴٬۴۰۸ زیان
مانده حساب سود و زیان سالهای قبل	۱٬۱۵۳٬۲۴۷٬۲۲۸	
	۴۲۷٬۱۵۵٬۱۸۶	
	۱٬۵۸۰٬۴۰۲٬۴۱۴	۶۶۷٬۸۱۵٬۶۱۷

	۲۵۳۵	۲۵۳۴
بهره و کارمزد دریافتی	۲٬۴۶۱٬۴۸۴٬۶۶۸	۱٬۱۶۳٬۷۷۵٬۱۲۴
کسر میشود بهره و کارمزد برداختی و نتیجه معاملات ارزی	۹۳۷٬۷۲۲٬۹۳۸	۵۳۶٬۰۳۷٬۶۸۹
	۱٬۵۲۳٬۷۶۱٬۷۳۰	۶۲۷٬۷۳۷٬۴۳۵
درآمدهای متفرقه	۵۶٬۶۴۰٬۶۸۴	۴۰٬۰۷۸٬۱۸۲
	۱٬۵۸۰٬۴۰۲٬۴۱۴	۶۶۷٬۸۱۵٬۶۱۷

* ذخیره‌های متفرقه شامل ذخیره مطالبات مشکوک‌الوصول، ذخیره مالیات، ذخیره جهت هزینه‌های احتمالی و سایر ذخایر است.

حساب تقسیم سود برای سال مالی منتهی به ۲۹ اسفند ماه ۲۵۳۵ شاهنشاهی

اندوخته قانونی	۶۴٬۰۷۳٬۲۷۸/	سود ویژه نقل از حساب سود و زیان	۴۲۷٬۱۵۵٬۱۸۶/
سود قابل تقسیم	۳۶۰٬۰۰۰٬۰۰۰/		
نقل بسال آینده	۳٬۰۸۱٬۹۰۸/		
	۴۲۷٬۱۵۵٬۱۸۶/		۴۲۷٬۱۵۵٬۱۸۶/

** یادداشتهای ضمیمه جزء لاینفک این ترازنامه است.

رئیس هیئت مدیره	مدیر عامل	بازرس قانونی و حسابدار رسمی	حسابرسان مستقل
ابوالقاسم خرذجو	سلیمان آقائی	پرویز نبوی	کوپرزاندلیبراند

از: اشپیگل

ترجمه : اکبر سرداری

در کازینوهای اروپا و آمریکا هیچکس بدون تقلب، برنده نمی‌شود!

بعضی قماربازان حرفه‌ای ،دستگاه های کوچك گیرنده و فرستنده را درآستین‌خود پنهان می کنندو باین طریق ، دست طرف را میخوانند ! بسیاری از شخصیت های سیاسی واقتصادی ،حتی هنرمندان‌وشعرا وفلاسفه ، بعلت اعتیاد به قمار، هستی خودراباخته‌اند

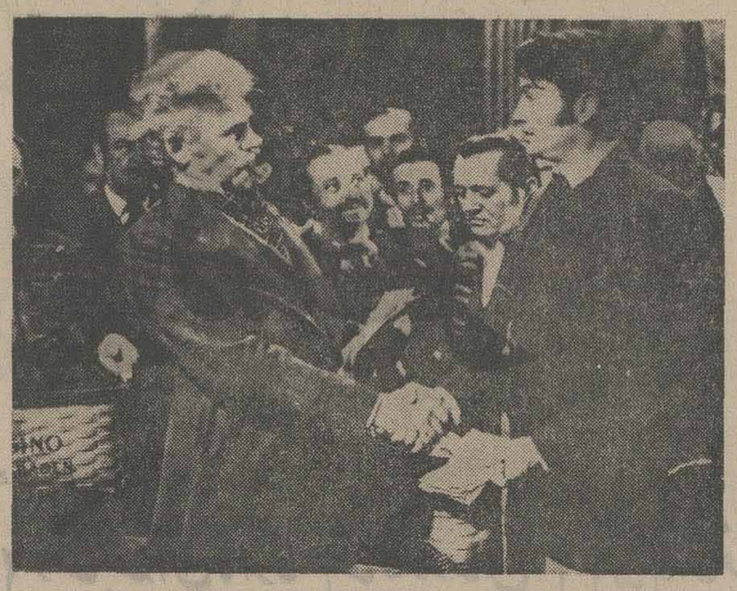

گریگوری‌پک در فیلم زندگی نکبت‌بار یک قمارباز

تقلب دربازی «رولت» و دیگر انواع قمار، دزدی از بازیکنان در کازینوها توسط بازی کنان‌سرشناس ، گول‌زدن افراد پولدار و ثروتمند در کازینوهابوسیله‌حقه‌بازی وبلوف های گوناگون ، سبب شده است که هر شب ، عده‌ای از شخصیت های صاحب نام ، بجرم بازی در قمار ، بمنظور خالی کردن جیب اشخاص ، تحت تعقیب قرار گیرند .

آمار ادارات آگاهی شهرهائی که درآن کازینو های معتبر آلمان قرار دارد ، حاکی از این واقعیت است که حریص شدن دربازی قمار ، افراد علاقمند و معتاد بقمار را از پشت‌میز کار ومنصب ومقامشان بداخل سلول های زندان‌روانه می‌کند واغلب این افراد ،علاوه براینکه هستی خود را ازدست میدهند، برای همیشه از صف افراد آبرومند و خوشنام و احیانا ذینفوذ اجتماع خارج شده و مهربدنامی بپیشانیشان میخورد تقلب درکازینوها آنقدر رواج یافته که بقول یک‌قمارباز حرفه‌ای هیچ کس بدون تقلب برنده نمی شوددرکنارکازینوی معروف «دورادو » امریکا،برای قمار بازهای حرفه‌ای و آلوده بمشروبات الکلی علاوه بر بیمارستان ، یک آسایشگاه روانی دایر کرده‌اند .

در آلمان ، اغلب کازینوها، مانند «بادن‌بادن» ، «ویسبادن» و « بادنوی‌نار » ، دولتی‌است. دولت ۸۰ درصد درآمد این کازینوهارابعنوان مالیات‌دریافت میکند و فقط بیست درصد درآمد ، نصیب مدیر کازینو و کارکنان آن خواهد شد.

دراین کشور ،دولت غالبا کازینوها رابیک مدیرکارآزموده اجاره میدهدواین مدیر موظف است‌ازمحل بیست درصددرآمد کازینو ، مخارج تعمیرات بنا و حقوق کارکنان وسایر مخارج‌را تامین‌کنددرکازینوی«بادنوی‌نار» آلمان، پلیس ، یک جوان شیک‌پوش و باوقار را ازپشت میز بازی‌رولت‌فراخوانده و بلافاصله اورا جلب کرده وچند دقیقه بعد معلوم شد این مرد شیک پوش ، کارمند مالیرتبه یک سازمان‌معتبراداری بوده است که بعلت اعتیادبقمار همکار خود را ازدست داده وهم درحین بازی قمار باحیله وتزویر چند اسکناس هزار مارکی را باتقلب دزدیده و کار خلاف او ، از نگاه ناظران‌نیز بین کازینو پنهان نمانده و بلافاصله اورا بچنگال قانون گرفتار ساخته است .

در کازینوی « بادن بادن » آلمان ، یک مرد اشراف هلندی چندین ماه مرتبا پشت میزرولت قرار گرفته و همه شب چندین هزار مارک برد وباخت میکرد این مرد اشراف، مشتری‌دائمی کازینو بشمار میرفت تا آنجاکه از مدتی‌قبل‌مدیرکازینوطبق‌سنت، برای این مرد کارت ورودیه افتخاری صادر کرده بود . درپائیز سال گذشته ناگهان‌یک آمریکائی ، این مرد را بجرم جعل امضاء و کشیدن چک از حساب دیگران بکار آگاهان آلمان معرفی کرد . و در بازجوئی های اداره آگاهی معلوم شد مرد اشراف منش هلندی، یکی از بازرگانان‌معتبر کشور خود بوده‌که‌دراثر اعتیاد بقمار ، تدریجا سرمایه وهستی خود را در قمار ازدست داده ومبلغ متنابهی از پول مردم را باخته و مدتها تحت بیگرد و زندانی بوده است .

این هلندی ، پس از آزادی از زندان ، بعنوان‌راهنمای یک میلیونر آمریکائی راهی بادن شده ودسته چک این میلیونر را دزدیده و به حساب او چک کشیده تا سرانجام دستگیرشده است در یک ماجرای دیگر معلوم شد یک آرشیتکت مجارستانی دراثر اعتیاد ببازی رولت، پس از دست‌دادن‌ثروت خود ، حرفه معماری رارها کرده و باتفاق یک دوست‌حقه‌باز وحیله‌گر،باگذاشتن دستگاه گیرنده و فرستنده در آستین خود، دست طرفین‌برنده را رو کرده وبااین حیله نوظهور دارو‌ندار صدها بازی کننده را ازچنگالشان‌بیرون‌آورده است. سرانجام با کنترل ماموران آگاهی دستگیر شده و راهی زندان شده گسترش‌دامنه‌قمار‌بازی مردم اروپا و آمریکا که در نتیجه آن ، گروه کثیری‌از ثروتمندان و صاحبان نام و مقام بخاک سیاه‌نشانده‌شده‌اند، درسالهای اخیر موضوع کتابها وفیلم های بسیاری شده است. تاکنون چندین فیلم براساس کتاب معروف « قماربازِ» اثر فئودورداستایوسکی تهیه شده که‌درآخرین آنها گریگوری‌پک، واقعیات تلخ قمار را بیان‌میکند.

بمباران قمارخانه مونت‌کارلو !

بمباران کازینو «مونت‌کارلو» عنوان فیلم دیگری است که سناریوی آن از روی یک داستان واقعی نوشته‌شده‌است.

درسال ۱۸۹۸ میلادی ، یک میلیاردر آمریکائی که دارای یک فروند هواپیمای شکاری و چند فروند کشتی شخصی‌بود، بکازینومونت‌کارلو اولتیماتومی باین شرح ارسال داشت :

میلیون‌ها دلار دارو‌ندار من درکازینومونت کارلو بباد رفته وقماربازان طرار این کازینو ، پول های مرا باتردستی وحیله ازچنگم ربوده‌اند هرگاه‌پول مرا تمام و کمال بمن پس ندهید ، کازینو را بوسیله بمب وگلوله های توپ باخاک یکسان‌خواهم کرد . پس از این تهدید ، هیئت مدیره کازینومبلغ‌متنابهی از پول این مردراباوبرگرداندند تا از بمباران احتمالی کازینو منصرف شود.

درحدود آغاز قرن بیستم ، دو تن ازدلالهای میلیونر که‌مامور خرید اسلحه ووسایل جنگی از کارخانه کروپ برای دولت اسپانیا بودند کلیه پولهائی را که از دولت اسپانیا برای‌خرید اسلحه دریافت داشته بودند ، در قمارخانه معروف مونت‌کارلو باختند و پس ازدستگیری‌راهی زندان شدند .

طبق گزارش اداره آگاهی های شهرهای دارای کازینو ، تعداد کلاه برداری‌ها خدعه وتزویرها ودزدی درکازینوها بقدری زیاد شده است‌که‌هرگاه میزان این قبیل کلاه برداری‌ها را برملا سازند در کازینوها بسته خواهد شد. غالبا مدیران قمار خانه های دولتی درآلمان از افشای ضایعاتی که توسط قمار دامنگیر بازی کنندگان میگردد خودداری میکنند تا مردم از رفتن بکازینوخودداری نکنند زیرا همانطور که درآغاز این مقاله اشاره رفت ۸۰درصد درآمد هرکازینوبصندوق‌دارائی شهری ریخته خواهد شد که در آن شهر کازینو دایر است. حمایت دولت جمهوری فدرال آلمان از کازینو های مرکزقمار این کشور، بدان جهت‌استکه این قبیل کازینوها برای وزارت دارائی منبع درآمد سرشار بشمار میروند موجب شده است که بسیاری ازمردم، علاوه بربادادن ثروت و دارو‌ندار به دزدی و بدنامی وبیماری روانی کشیده شوند .

کارحمایت دولت آلمان از کازینوها باعث شد که دردو سال اخیر هشت درخواست تاسیس کازینو های جدید مورد تصویب قرارگیرد و جالب‌اینکه « هرمان‌شوی‌برگر » رئیس فدراسیون فوتبال‌آلمان‌ماموریت یافته مدیریت کازینوی شهر صاربروکس » را که بزودی افتتاح خواهد شد بعهده گیرد.

در آلمان ۸۰درصد ازدرآمدکازینو ها متعلق به دولت است و بهمین لحاظ بستن کازینوها ، عملا غیر ممکن است

یکی از ماموران برجسته کشف جرم در شهر مانیس آلمان میگوید:۸۰ درصد دزدی های کلان ، کار اشخاصی است که بنحوی از انحاء درکازینوبازی کرده و برای جبران زیان های ناشی از باخت ، بحیله‌گیری تزویر یادزدی متوسل میشوند. درشهر های آلمان که کازینو و مرکز قمار درآنجا دائر است، تعداد بیماران روانی ومعتادان الکل که در اثر بازی قماربرای فراموشی از نابسامانی‌ها بالکل پناه برده‌اند بیشتر از تعداد الکلی‌ها و بیماران روانی سایر شهر های آلمان‌است،درآمریکا نیز وضع بهمین منوال است . دراین کشور ، حتی برای درمان و بستری ساختن‌بیماران روانی‌ومعتادان بالکل‌ومشروبات الکلی که دراثر قماربازی مبتلا شده‌اند درکنار هرکازینو ، یک بیمارستان و یک‌آسایشگاه‌برای درمان این قبیل افرادایرشده است. یک متخصص مونتاژ شوفاژ دراثر افراط دربازی واعتیاد ببازی قمار نه تنها کار خود را از دست میدهدبلکه به ۸۰ مغازه و فروشگاه دستبرد میزند که شب‌ها بتواند کنار میزرولت‌پول خودرابزیبارویانی که در این کار ازطراری مخصوصی برخوردارند ببازد واز این کارلذت ببرد.

یک مهندس مکانیک دیگر ، کار باخت درکازینوراتابدانپایه دوست داشته که کار خود را رها کرده و درمغازه‌های‌پوست فروشی و جواهر فروشی را شکسته و ۷۵۰ هزار مارک دزدی کرده و همه آنها را به کازینو ها باخته است .

مسئله اعتیاد بقمار درکازینو های پرزرق و برق وظاهر فریب،گریبانگیر سیاستمداران، مردان اقتصاد،نقاشان ،فلاسفه شعرا واطباء نیز شده است . تاریخ ۵۰ سال‌اخیرنشان‌میدهد چه شخصیت های‌مشهوری در عرصه علم وادب واقتصاد و سیاست دروادی قمار ، یادچار بیماری روانی شده وخودکشی کرده‌اند یادرگوشه تیمارستان‌ها وبیمارستان‌ها در انتظار مرگ دقیقه شماری کرده‌اند .

« یولاندنیوفلد» روان‌شناس مشهور نیم قرن پیش اروپا ، نخستین باری که « فئودور ـ داستایوسکی » نویسنده شهیر روسی را معاینه کرد گفت : افراط دربازی قمار نویسنده روسی‌رادچار بیماری خانمان‌برانداز روانی ساخته است . اعتیاد بقمار هرگز مرزوسرحد نمیشناسدواخیرایکی‌از مبلغان کاتولیک درشهر «فولا» آلمان مبلغ دویست هزار مارک پول مردم راکه‌بایدصرف امورخیریه در کلیسا می‌شد،درکازینوباخته وراهی زندان شد. طبیب مخصوص کازینو ویسبادن هم که یکی از متخصصان مجرب بیماری های قلب است ،اخیرا پنج میلیون مارک درکازینو می‌بازد مبلغ‌یک‌میلیون ودویست هزار مارک این پول‌متعلق بیک پزشک دیگر بوده‌که‌نزد دوست وهمکار خود بامانت‌گذاشته‌بوده است .

کازینو ها و سلامت نسل جوان

در آمریکا ، همانطور که قبلا دراین مقاله اشاره رفت ، برای نجات بیماران مبتلابقمار، بیمارستان‌ها و آسایشگاه‌های متعددی وجوددارد‌روانشناسان هشدار میدهند که بیماری‌روانی یا اعتیاد بمشروبات الکلی‌اکثر این بیماران، در اثر بازی قمار بوجود آمده و کازینوها سلامت نسل جوان را تهدید میکنند.

«ادموندبرجگر » روانشناس و متخصص پیش‌گیری بیماری های روانی درآمریکا میگوید : برای معالجه بیماران روانی و معالجه افرادی که بمشروبات الکلی معتاد شده‌اند ، در وهله نخست باید دراین قبیل‌کازینو ها را بست. طبق یک‌آماردقیق دردوسال اخیر بمیزان درآمد کازینوهای آلمان اضافه شده بطوریکه درهرسال‌درآمدکازینو های این کشور ۳ میلیارد و پانصد میلیون مارک افزایش داشته است .

علاوه برشخصیت های مختلف،بتازگی کارمندان‌کازینو ها نیز با میهمانان بازی میکنند واین کار باعث میشود که غالب این اشخاص به بازیکنان حقه بزنند و یا باچند نفر باصطلاح گاوبندی کنند تا بتوانند جیب تنی چند از مشتریان پربول و بی خبر را خالی نمایند .

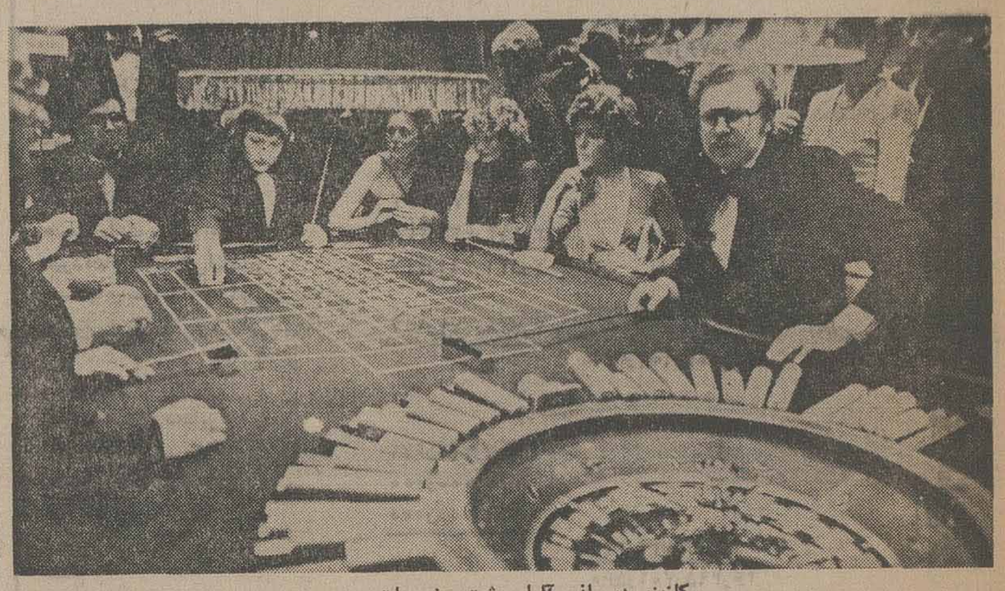

کازینو دیسبادن آلمان پشت میز رولت

اگهی مناقصه خرید مرغ‌وتخم‌مرغ

مقدار ۱۲ تن مرغ منجمدو یاغیر منجمدوهفتاد هزار تخم مرغ خریداری میشودکه فروشنده به تدریج تا آخر سال جاری به بیمارستان چالوس تحویل دهد .

پیشنهاددهندگان میتوانند بدفتر شیر و خورشید سرخ چالوس مراجعه وبااطلاع ازشرایط تاروز۷ر۴ر۳۶ پیشنهاد خود را به ضمیمه‌فیش سپرده بمبلغ پنجهزار تومان بحساب ۱۴۲۰ در بانك عمران چالوس تسلیم نمایند پیشنهادات همانروز باز و قرائت خواهد شد .

جمعیت شیروخورشید سرخ چالوس‌ونوشهر

آگهی استخدام رسمی

وزارت صنایع ومعادن

استاندارد منطقه همدان‌طبق مفاد قانون استخدام کشوری ۷ نفر را ازطریق امتحان و مصاحبه بشرح زیر استخدام مینماید :

ردیف ـ عنوان طبقه شغل	محل جرافیائی خدمت	تعداد مورد نیاز	شرایط احراز	گروه قطعی
۱ـ مسئول امور عمومی	همدان	۱ نفر	دارا بودن دانشنامه لیسانس و۲ سال سابقه خدمت اداری	۷
۲ـ حسابدار	همدان	۱ نفر	دارا بودن مدرک دیپلم کامل متوسطه و طی دوره حسابداری مقدماتی‌و موفقیت درآن	٤
۳ـ تکنیسین تحقیقات واستاندارد اوزان و مقیاسها	همدان	۱ نفر	دارا بودن مدرک دیپلم کامل متوسطه در یکی‌از رشته‌های مکانیک،ریاضی، طبیعی، ودو سال سابقه کار.	٤
٤ـ متصدی امور دفتری	ملایر	۱ نفر	دارا بودن مدرک پایان تحصیلات دوره اول متوسطه و طی دوره کارآموزی در زمینه مربوط.	۳
۵ـ راننده	همدان	۱ نفر	دارا بودن مدرک پایان تحصیلات دوره ابتدائی و داشتن گواهینامه رانندگی پایه دو	۳
٦ـ پیشخدمت	همدان	۱ نفر	دار ا بودن مدرک پایان تحصیلات دوره ابتدائی	۱
۷ـ پیشخدمت	ملایر	۱ نفر	دار ا بودن مدرک پایان تحصیلات دوره ابتدائی	۱

داوطلبان واجد شرایط میتوانند برگ درخواست ذیل این آگهی را تکمیل وبادو قطعه عکس ٤×۳ خود و فتوکپی برگ خاتمه خدمت وظیفه یا برگ معافیت دائم و رسید بانکی مبنی بر پرداخت ٤۰۰ ریال برای ردیف ۱ و مبلغ ۳۵۰ ریال برای ردیفهای ۵،٤،۳،۲ ومبلغ ۱۵۰ ریال برای ردیفهای ۷،٦ در یکی از شعب بانک ملی ایران بحساب ۹۸۰ خزانه نزد بانک مرکزی ایران بعنوان حق ثبت‌نام داوطلبان استخدام حداکثر تا ده روز بعد از انتشار این آگهی بایست سفارشی بنشانی همدان صندوق پستی‌شماره۱۱۷ ارسال دارند. به مدارکی که فاقد رسید بانکی باشد یا بعد از این مهلت به پست تحویل داده شود ترتیب اثر داده نخواهد شد .(وجه پرداختی بهیچوجه مسترد نمی‌شود).

پروانه ورود بجلسه امتحان در تاریخ ۱۵ر٤ر۳٦ در محل اداره کل صنایع و معادن استان همدان واقع در همدان خیابان شاه عباس بین داوطلبان توزیع خواهد شد. تاریخ و محل امتحان ومصاحبه در پروانه مذکور درج خواهد شد.

نام خانوادگی — نام — نام پدر — شماره شناسنامه — محل صدور — تاریخ تولد

مدرک و رشته تحصیلی — وضع خدمت وظیفه — داوطلب شغل (فقط یک شغل) — محل جرافیائی خدمت (فقط یک محل)

نشانی کامل: شهر — خیابان — کوچه — شماره منزل — تلفن — امضاء داوطلب

گردش در شهر

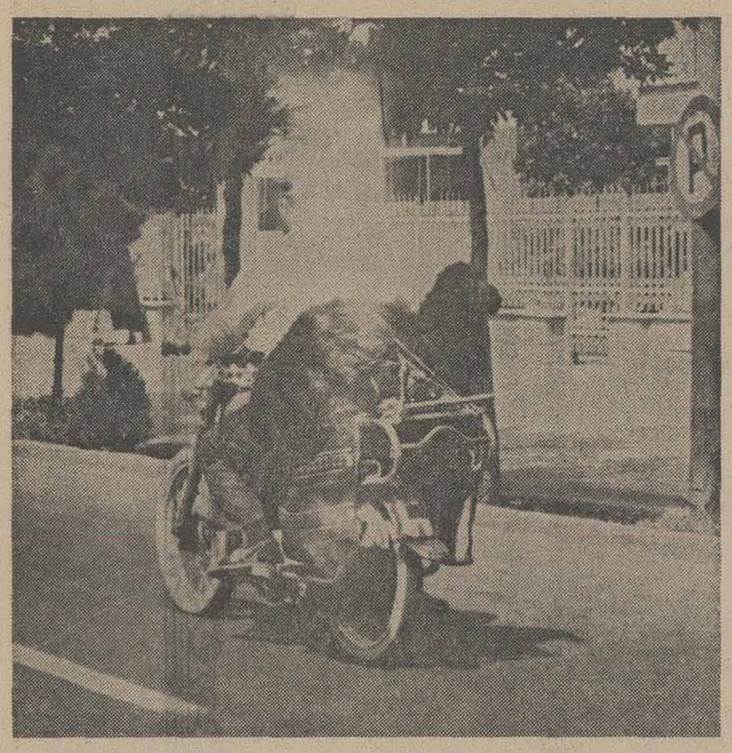

وسیله سریع‌السیر برای چهارپایان حلال گوشت!

تهرانی‌ها حتی به سلامت‌نیم بند خودشان هم رحم نمی‌کنند وبه رغم توصیه‌های پزشکی و سفارش‌های«انجمن‌خام‌خواران» روزبروزگوشتخوارترمیشوند! گوئی زباتحال تهرانی چنین است. حالا که نیمی ازسلامت من قربانی دود و گاز وسرو صدای شهر می‌شودنیمی دیگر هم فدای شکم ...

درماه گذشته،تهرانی‌ها ، دو هزار تن گوشت گوسفند و هفتصد تن گوشت گاو بیشتر از ماه پیش از آن مصرف کرده‌اند حالا حساب مرغ و تخم مرغ و گوشت بز وشت وخوك بجای خود ... اگر نمودار گوشتخواری همشهری ها همچنان قوس صعودی را طی‌کند به سیاهه کشورهای دور ونزدیکی که هر روز گوشت ومرغ تازه و یخزده ما را تامین می‌کنند افزوده‌خواهد شد.

آنوقت در شهر «گوشت ـ خواران» برای حمل و نقل گاو وگوسفند ودیگر چهار پایان از موتورسیکلت استفاده میکند... مانند این همشهری‌که عکاس ما در خیابان تهران‌نو این عکس یادگاری را از او و مرکوب گرانقیمتش گرفت.

تلفن‌های جدیددانشگاه گیلان

۱ـ هعاون اداری و مالی تلفن : ۲۸٤٦۷

۲ـ تلفنخانه‌دانشگاه گیلان تلفن : ۲۷٦۱۵

آگهی استخدام

آموزشگاه بهیاری شبانه روزی خلیج فارس وابسته بسازمان‌منطقه‌ای بهداری و بهزیستی‌استان هرمزگان تعداد ٤۰ نفر دانش‌آموز دختر و ۱۰ نفر دانش‌آموز پسر باشرایط زیر میپذیرد :

۱ـ داشتن سلامت جسمی‌و روانی

۲ـ داشتن گواهینامه یا کارنامه‌قبولی سال دوم دبیرستان طبق‌نظام جدید

۳ـ سن بین ۱٦ـ ۲۲ سال

٤ـ ارائه برگ خاتمه خدمت یا معافیت دائم‌ازخدمت وظیفه(مشمولین پسر)

۵ـ یکبرگ فتوکپی شناسنامه

٦ـ ٦قطعه عکس ٤×۳

۷ـ رسید بانکی مبنی برپرداخت مبلغ ۳۰۰ ریال بحساب شماره ۹۸۰ خزانه‌داریکل از شعب بانك ملی‌ایران

تسهیلات داوطلبان‌دختردرمدت ۲سال شبانه‌روزی خواهند بود و ماهیانه مبلغ ۳۰۰ ریال کمك هزینه تحصیلی دریافت خواهند نمود و داوطلبین پسر بصورت شبانه‌روزی میباشند ولی از غذای رایکان سلف سرویس آموزشگاه بهیاری استفاده خواهند نمود و ماهیانه مبلغ ۷۵۰۰ ریال کمك هزینه تحصیلی دریافت خواهند نمود .

دانش‌آموزان پس‌از گذرانیدن دوره ۲ساله بهیاری بعنوان‌بهیار باستخدام رسمی سازمان درخواهند آمد و ماهیانه مبلغ ۳۳۱۲۰ ریال دریافت خواهند نمودواجدین‌شرایط همه‌روزه غیراز ایام تعطیل میتوانند تا اول تیرماه سالجاری به‌آموزشگاه‌بهیاری خلیج‌فارس جنب بیمارستان ثریا مراجعه نمایند . و یا مدارك خود را با پست به نشانی مذکور ارسال نمایند .

اگهی انتخابات‌دوره‌سوم شورای داوری شهرستان نهاوند

چون مدت فعالیت دومین‌دوره شورای داوری شهرستان نهاوند در تاریخ ۳۰ر۷ر۲۵۳٦ پایان می‌یابد بنابراین در اجرای قانون تشکیل شورای داوری مصوب تیرماه ۱۳٤۵ بمنظور جلوگیری از حصول وقفه در فعالیت قضائی شورای‌داوری مذکور نامنویسی جهت شرکت در انتخابات دوره سوم‌ازتاریخ شنبه۲۵ر٤ر۲۵۳٦ تاپایان روزچهارشنبه۲۹ر٤ر۲۵۳٦ بمدت ۵ روز انجام میگردد .

انتخاب کنندگان میتوانند جهت ثبت‌نام و دریافت کارت مخصوص شرکت در انتخابات از ساعت۸صبح الی ۱۲ و از ۱۵ الی ۱۷ روز های‌فوق به محل نامنویسی واقع‌درشهرستان نهاوند اداره دخانیات مراجعه‌نمایند.

ضمنا داوطلبان عضویت شورای‌داوری نیز باید ظرف همین مدت درخواست خود را بضمیمه مدارك و دلایل‌صلاحیت بدفتردادگاه‌شهرستان نهاوند تسلیم دارند .

پس‌از انقضاء مدت تعیین شده‌در فوق ، درخواست ثبت‌نام و یا تقاضای عضویت پذیرفته نخواهد شد .

م‌الف ٦۵۹۲

وزارت دادگستری

دنیای‌ورزش روزهای شنبه‌منتشر میشود

نیازمندیهای اطلاعات

تلفنهای: ۳۰۳۷۰۲-۳۱۱۲۱۹-۳۱۱۲۲۵-۳۱۱۲۲۴

نیازمندیهای اطلاعات تلفنی پذیرفته میشود

پارکت

ایتالیائی ـ آلمانی با نصب‌فوری وفروش‌کلی وجزئی
تلفن ۸۵۸۹۸۸

ترخیص کالا

ـ سریع ازگمرکات تهران
تلفن ۵۳۸۷۳۱

فروش دست اول

کارخانه تولیدی‌وصنعتی

ژورنال گاز

به منظور رفاه مصرف کنندگان‌وخریداران‌اجاق گازدرتهران‌وشهرستان محصولات تولیدی‌خودرا بشرح زیر معرفی می نماید.

۱ـ اجاق سه شعله مبله لعاب پابیلوت
۲ـ اجاق سه شعله مبله استیل پابیلوت
۳ـ اجاق سه‌شعله رومیزی لعاب باپیلوت
۴ـ اجاق سه شعله رومیزی بزرگ باپیلوت
۵ـ اجاق دو شعله رومیزی با پلوپز دربدار
۶ـ اجاق پلوپز دو شعله ۴۴ر۴۴
۷ـ اجاق‌پلوپزدو شعله ۵۰ر۵۰
۸ـ اجاق پلوپز یک شعله ۴۲ر۴۲
۹ـ اجاق کادوئی
۱۰ـ اجاق پلوپز فشار قوی ۷۵ر۷۵ مخصوص رستوران
۱۱ـ کبابپز پیکنیک کادوئی
۱۲ـ اجاق‌پلوپزدو شعله فشار قوی استیل
۱۳ـ اجاق کبابیز کادوئی
۱۴ـ اجاق پلوپز دو شعله فشار قوی رنگی
۱۵ـ کبابیز دو لوکس استیل مخصوص رستوران

مرکزفروش تهران‌خیابان شاه مقابل ساختمان آلومینیوم ساختمان‌کاوه طبقه سوم شماره ۳۱ تلفن دفتر مرکزی

۶۴۵۲۶۹

انبار تهران

۵۹۹۲۳

کارخانه قم

۵۶۸۲

۱ـ۱

دالامی
مرکزفروش
تلویزیونهای رنگی
پارس
گروندیک
باتخفیف مخصوص
تلفن: ۶۲۰۰۳۷

دوچرخه های
آون
ساخت هندوستان
«آماده تحویل» تلفن
۳۳ ـ ۸۳۳۰۳۱
بازرگانی
سورتمه
ازشهرستانها نماینده میپذیریم

مبلمان دفتری بفروش میرسد آدرس خیابان شاه ـ نشاط ـ بین‌چهارراه‌دقیقی وگلشن پلاک ۱۰۶ از ساعت ۵ الی ۹ بعد از ظهر روزـ های دوشنبه و سه شنبه و چهارشنبه

فروش دست دوم

مبل استیل ایتالیائی ۶۵۷۲۹۱ ۱ـ۴ ۴۷۱۷ـا

کولر گازی توشیبا ۱۶ هزار پی.تی.یو کاملا نو و ماشین ظرفشوئی آ.ا.گ کاملا نو تلفن ۹۷۹۸۹۷

فریزر ارج فروشی ۹۳۹۳۸۵ آـ۶۹۸

البسه ویکعددگیتار اسپانیولی خیلی‌ارزان تلفن ۹۳۵۶۸۷ ۱ـ۱ آـ ۶۹۵

لباس‌و مبلمان خارجی‌به فروش میرسد دولت قیطریه کوچه بیگلرپور شماره ۲۲ طبقه اول ۲۴۶۳۱۵

پیانو یاماها کاملا نو به فروش میرسد تلفن ۶۲۴۲۴۰

مقداری لباس خارجی و کفش ولوازم‌آرایش کاملا نوبفروش‌میرسدشمیران زعفرانیه چهار راه‌آصف خیابان‌مهر کوچه‌خدامراد شماره۳۰تلفن۲۷۰۱۷۸

یکدست اطاق‌خواب‌کامل از چوب فشرده‌باتضمین صدساله نوآمریکائی و یك میز نهار خوری و ۶ صندلی به قیمت مناسب بفروش میرسد.
۲۹۳۴۴۴
آـ۹۸۳

نقره آنتیك انگلیسی
زیباترین هدیه عروسی و پس‌اندازی عالی تلفن ۶۵۰۸۶۸

شیکترین لباسهای خارجی‌شب و روزنو بمدت یکهفته بفروش میرسدعباس‌آباد آپادانا نیلوفر کوچه ششم پلاک ۱۰ تلفن ۸۴۳۵۲۷

یک دستگاه ارگ بیکه یاماها مبله بفروش می رسد (عصر ها) تلفن ۷۹۴۹۷۷

آنتیك اروپائی
به علت مسافرت تعدادی تابلو نفیس اروپائی‌ست ساعت‌فرانسه‌چندویرین فرانسه‌میزوصندلی‌ناهار خوری مبل گلدان مرغی و سورپاراوان‌و میزلوئی کنز مجسمه و یك جفت گلدان چین که در ایران منحصر بفردمی‌باشدچند قطعه فرش و اشیاء دیگر فروشی تلفن ۲۳۸۷۵۰

وسائل منزل امریکائی و ایرانی شامل فرش از یکشنبه صبح بمدت‌یك هفته آریاشهر خیابان ۱۵ شماره ۶۶ تلفن ۹۷۱۲۶۴

اکازیون
تعدادی لباس‌نوزنانه و بچگانه از معروفترین مزون های اروپا(پیرکاردین‌ـبوسه‌هارب) وتعدادی معدودی کیف و کفش‌کروکدیل‌وچرم فرانسوی و ایتالیائی مدت یکهفته بفروش میرسد تلفن ۲۲۵۰۲۰ ازساعت ۴تا۸ بعدازظهر نشانی خیابان ظفر خیابان خجند ـ خیابان بابک شماره ۱۵
آـ۹۸۳

اکازیون
میز مرمر مبلمان شاه عباسی لوسترکریستال چک بارساخت ایتالیا و ارک بعلت مسافرت به فروش‌میرسد.نرسیده به میدان ونک انتهای توانیر خیابان برزیل شماره ۳۲
آـ۹۰۴ ۱ـ۲

دو قطعه فرش مشهد ومود بیرجند و موتور یاماها ۲۰۰ بفروش میرسد تلفن۷۵۰۷۱۳
۱ـ۲ آـ۹۵۸

مقداری لباس نو خارجی‌به فروش میرسد امیر آبادشمالی چهارراه انتصاریه پلاک ۱۷۰ تلفن ۶۳۴۷۱۷
۱ـ۲ آـ۹۸۵

بعلت مسافرت

مقداری لوازم منزل و البسه دست دوم بفروش می رسداز روزشنبه ۲۸ خرداد به‌آدرس خیابان اندیشه ۶ غربی شماره ۵۰ طبقه بالای همکف مراجعه فرمائید.
تلفن ۸۵۸۶۹۴
۱ـ۲ ۹۳۵ـآ

کلیه لوازم یك منزل شامل سرویس اطاق پذیرائی و ناهار خوری، مبلمان استیل ایتالیائی مقدارزیادی عتیقه‌چندین ساعت و شمعدان و گلدان آنتیك فرانسوی، فرش چینی، کالسکه‌بچه بعلت مسافرت به‌فروش میرسد.
نشانی آبان شمالی نرسیده‌به بانك‌صادرات پلاك ۱۲۱ تلفن۸۹۳۱۰۹

لباس مردانه و زنانه و لوازم خانه انگلیسی به فروش میرسد تلفن ۶۵۰۸۶۸

بهترین مبلمان ایتالیائی و ایرانی در لیلی‌سرا تلفن ۹۳۷۸۸۴

آگهی فروش
یک خانواده خارجی مقداری لباسهای زنانه و بچگانه بین ۲تا۴ سال و یک عدد گرام را بفروش‌می رساند میدان ونک خیابان ملاصدرا خیابان چهار باغ‌کوچه زایندمرود پلاک ۲۵ طبقه هم کف بین ساعت ۲ تا ۷بعد ازظهر
۱ـ۲ آـ۹۴۶

فروش لباس های دست اول ایتالیائی‌وفرانسوی روزهای یکشنبه‌و۲شنبه خیابان سلطنت آباد نگارستان هشتم خیابان اسپرت‌کلاب نبش‌کوچه سوم پلاك ۳۶ تلفن ۲۲۸۸۳۰

کلیه لوازم منزل لباس مردانه و زنانه‌سایز بزرگ بعلت‌مسافرت بفروش میرسد نرسیده به میدان‌ونک‌انتهای توانیرخیابان برزیل شماره ۳۲
۱ـ۲ آـ۹۰۵

بعلت مسافرت وسایل ایرانی و آمریکائی منزل از قبیل سرویس‌اطاق‌خواب ،سرویس اطاق‌پذیرائی استریو میکروویو ماشین خشکن جنرال‌التریک ماشین ظرف شوئی جنرال الکتریک و غیره بفروش می رسد برای اطلاع بیشتر لطفا باتلفن ۲۲۳۵۲۶ تماس بگیرید.
۱ـ۵ آـ۹۹۱

یکدستگاه دوربین الموناطق سوپر ۸ و ۳۰ دستگاه ماشین حساب نواری دو دستگاه فتوکپی بفروش می رسد تلفن ۸۲۴۶۵۱
۱ـ۲ آـ۹۸۴

خریداثاثیه

گالری‌فرش
شایان۶۶۱۰۶۹و ۶۶۶۳۳۰
بهترین خریدار قالی و قالیچه کهنه و نو کاخ ۷۹

فرش ایران کاشان داعی حق
فرشهای نو و کهنه شما را مباوضعو خریداریم ۵۳۵۴۵۷ ۵۲۰۱۳۸
آـ۵۴۸

فرش ایران نوین
خریدار قالی‌و قالیچه و نعویض فرشهای‌نو باکهنه تلفن۶۵۳۱۹۵

خرید اجناس دست دوم ۷۶۵۱۶۴ و ۷۶۷۹۸۴ نوروزی

خرید و معاوضه‌فرش کهنه‌با نو تلفن۶۴۵۱۶۸ و۶۴۳۴۹۹

فرش جمالی ۷۵۵۱۱۸ خریدار فرش نو و کهنه

یخچال نفتی و فرش خریداریم تلفن۹۲۹۶۲۳

مبل‌ودکوراسیون

بهترین مبلمان اسکاندیناوی
برای منزل ودوبلای شما
وفرش فوروان راو
درخیابان روزولت پائین‌تراز
چهارراه ثریاکوچه‌کیوان شماره ۱۳
تلفن ۸۲۲۴۸۷

قابل توجه

اهالی محترم میدان خراسان نمایشگاه مبل لادن برای رفاه هرچه بیشتر مشتریان خود بهترین مبلمان استیل سرویس اطاق خواب عروس را در اختیار مراجعین محترم قرار میدهد. شهباز مقابل سینما سایتا

تعمیر مبل

هرگونه سفارش و تعمیر مبل وتعمیر رنگهای چوبی از شرکت ها و بیمارستان ها پذیرفته‌می شود تلفن۵۶۰۸۳۶ ساعت ۹ تا۸ شب.

مبل‌شیك‌اردلان
انواع تعمیرت ومبلمان و دکوراسیون هتلها وشرکت هاورنگکاری منازل شمارا میپذیریم
تلفن ۶۲۰۰۱۶

مبل افشار
سفارشات‌و تعویض رویه مبل فوری انجام میشود ۶۶۲۸۹۷

فروش اتومبیل

پیکان
پیکان ۵۵ دنده اتوماتیک ۴۳ هزار تومان تلفن ۷۵۴۹۹۶
۱ـ۳ آـ۸۰۷

پیکان دولوکس ۵۱ دست اول و پخش‌صوت سالم مرتب تلفن ۹۳۲۳۲۱

پیکان ۵۲ جوانان رنگ سبز حنائی رادیو پخش استریو قیمت ۳۵ هزار تومان تلفن ۶۵۱۶۲۵ بین ساعت ۴ تا۹ شب.

پیکان۳۶ قهوه تیره صفرکیلو متربدون نمره ۴۸ هزارتومان بعدازظهرها تلفن ۲۷۷۶۶۸
آـ۶۸۸

پیکان دولوکس صفر کیلومتر سفارشی تلفن ۷۶۱۰۸۶

پیکان ۵۵کار ۳۵۰۷۶۶
آـ۶۸۹

پیکان دولوکس ۱۳۵۲ تلفن ۲۲۳۵۲۶
۱ـ۳ آـ۹۰۲

پیکان دولوکس ۵۲ رینگ پهن ۳۳ هزار تومان ۵۴۹۰۲۷

پیکان ۵۵ شیشه رنگی کارکرد ۲۰۰۰مقطوع ۴۵ هزار تومان ۳۶۳۰۹۵

پیکان مدل ۳۶ شیری دودی دولوکس ۵۰ هزار تومان تلفن ۲۳۹۶۸۲ از۴تا ۸

پیکان ۵۰ شیری رنگ سالم فروشی تلفن ۶۳۹۱۳۱

پیکان استیشن‌نو رنگ‌پژ تاریخ تحویل ۲۸ر۲ر۳۶ـ۹۰۰ کیلومتر کار کرد نقد ۵۱۵۰۰ تومان‌تلفن ۵۵۱۸۷۸

پیکان آخر۵۴ آبی خوش‌رنگ دارای وسایل اضافی و پخش صوت خیلی تمیز فروشی تلفن ۲۲۸۴۹۱

جوانان ۵۳ سپرپهن رادیو و پخش بیواسطه ۳۵ هزار تومان۳۰۴۳۰۶

پیکان مدل ۵۰ دولوکس کرم‌رنگ فوری بفروش میرسد تلفن ۳۴۵۲۲۱

پیکان جوانان مدل ۵۵ نمره نشده رنگ‌آلبالوئی قیمت۴۷ تومان۹۳۲۹۸۰

جوانان۵۴ سبز قیمت ۳۹هزار تومان تلفن ۶۳۶۸۳۵
۱ـ۲ آـ۹۸۸

پیکان ۵۴ سرمه‌ای کار کرد ۲۸هزار کیلو متر در وضعیت عالی به فروش میرسد تلفن از ساعت ۵ر۸ الی ۴ بعد از ظهر ۶۸۳۲۷۹
۱ـ۲ آـ۱۰۰۶

پیکان ۵۴ـ۳۸۰۰۰ تومان‌تلفن ۶۵۴۲۹۹
۱ـ۷ آـ۱۰۰۷

پیکان ۵۰ دولوکس فروشی ۶۶۱۵۳۲عباسی آـ۱۰۰۸

پیکان دولوکس ۵۱ بسیارتمیز مقطوع ۳۲ هزار تومان ۲۳۶۶۲۳
آـ۱۰۰۳

هیلمن

هیلمن شیری با رادیو مدل ۷۵ر۳۳ هزار تومان تلفن ۲۳۹۶۸۲ از ۴ تا ۸
آـ ۵۵۶

ژیان

ژیان ۵۴ جگری بسیار تمیز تلفن ۶۵۷۵۴۱
۱ـ۲ آـ۶۲۹

ژیان صفر کیلومتر باناز‌لترین قیمت‌آماده‌فروش. تلفن۲۲۹۲۹۲
آـ ۶۷۳

ژیان مدل ۵۱ فوق‌العاده تمیز از ساعت ۱ تا۸ شب تلفن ۸۲۳۶۹۱
۱ـ۲ آـ۲۹۱

شورلت

شورولت ایران مدل ۵۴ اتوماتیک بسیارتمیز تلفن ۷۳۲۰۳۰
آـ۱۰۰۳ ۱ـ۲

شورولت رویال بفروش میرسد تلفن ۷۹۱۵۵۴و ۷۹۵۷۷۱

شورولت ۲۸۰۰ بفروش میرسد تلفن ۷۹۱۵۵۴ و ۷۹۵۷۷۱

اکازیون
شورلت ۲۵۰۰ مدل۵۴
بسیار تمیز ۳۰ هزار کیلو متر کارکرد بدون واسطه بفروش میرسد تلفن ۸۳۱۳۲۹
۱ـ۳ آـ۹۷۶

شورولت‌ایمپالا ۱۹۶۸با کولر فابریک و شیشه رنگی تمیز بفروش میرسد ۸۲۹۱۲۳
۱ـ۲ آـ۹۲۹

شورلت ۶۸ ایمپالا در شرایط فوق‌العاده کولر ـ رادیوپخش استریو ۵ حلقه لاستیک نو ۳۶۷۹۳۱
آـ۸۳۹

شورولت‌کامارو مدل ۷۵ شش سیلندر اتوماتیک کولردار شیشه رنگی ـ رنگ شرابی متالیک چرخها کرم به فروش میرسد تلفن ۹۳۱۸۱۰
آـ۸۴۱ ۱ـ۲

شورولت بلیزر مدل ۷۵باقیمت مناسب تلفن ۹۴۳۴۸۸
آـ ۶۹۱

شورولت بلیزر شایان ۷۷ فول اتوماتیك تلفن ۲۸۴۸۵۱
آـ ۶۸۹

شورلت‌بلیزر فول ۷۷ مشکی تلفن ۸۹۸۸۰۱ و ۸۹۶۳۵۲
آـ۶۱۸۸

شورولت ایمپالا دنده‌ای ۶سیلندر بعلت‌مسافرت بفروش میرسد. تلفن ۸۵۵۱۲۳ و ۸۵۳۹۳۶

ب. ام. و

ب‌ام‌و ۲۰۰۲ مدل ۷۳ از ۱تا ۸تلفن ۶۳۶۱۸۱
آـ۸۳۰

ب‌ام‌و ۲۰۰۲ ـ ۷۵ نارنجی تمیزو استثنائی ۳۹۱۹۲۷ ـ۱۰ الی ۶ بعدازظهر

ب‌ام‌و ۲۰۰۲ مدل۷۳رنك نارنجی ۹ صبح‌الی ۷بعد از ظهر تلفن ۵۳۶۳۵۵

ب‌ام‌و ۲۰۰۲ مدل ۷۴ بارادیو پخش بسیار تمیز ۳۰۴۹۶۸ و ۳۱۷۸۳۶
آـ۱۰۰۰

ب‌ام‌و
ب‌ام‌و ۲۸۰۰ مدل ۷۰ سفید رنگ بعدازظهر ۲۹۵۸۰۹
آـ۹۶۴۸

ب‌ام‌و ۵۱۸
مدل۷۷فروشی تلفن ۲۶۱۲۰۸
آـ۹۹۸

بی‌ام‌و ۲۰۰۲ مدل ۷۲ پرتقالی شیشه رنگی تلفن ۶۶۷۴۷۲
۱ـ۲ آـ۱۰۰۹

ب‌ام‌و ۵۱۸ مدل ۷۶ آبی نفتی فروشی ۸۳۳۴۳۸ـ ۶۸۴۶۶۹
آـ ۵۵۵

بی ام و مدل ۷۵ سفارش آمریکا متالیک قهوه‌ای ازساعت ۴تا۸ بعدازظهر تلفن۳۳۰۸۷۷ فرح‌آباد ژاله . اول خیابان پرواز بوتیک توپولی .
آـ ۶۳۴

بی‌ام‌و ۲۰۰۲ مدل ۷۳نارنجی تمیزبفروش‌میرسد تلفن۹۲۶۳۰۸
آـ ۹۴۹

بنز

بنز ۲۲۰ مدل ۷۲ کرم رنگ شیشه رنگی رادیو پخش‌خیلی تمیزمقطوع ۱۰۵ هزار تومان ۲۶۲۲۱۲
آـ۹۹۹

بنز۲۳۰مدل ۷۶ زرد درشرایط استثنائی ۱۳۰۰۰ هزار کیلو متر ۶۳۲۸۹۷
۱ـ۲ آـ۷۳۷

بنز ۲۲۰ آخر ۷۳ کاملا تمیز سقف بازشو به علت مسافرت آمریکا ۱۱۵ هزار تومان به فروش‌می رسد. تلفن۶۴۱۷۰۴
آـ۷۲۶

بنز ۲۲۰ مدل ۶۴ فوق‌العاده تمیزتلفن ۷۵۹۳۶۹
۱ـ۲ آـ۹۹۷

بنز ۲۲۰ مدل ۷۳ فروشی‌تلفن ۹۳۳۶۳۱
۱ـ۲ آـ۹۹۵

بنز۲۳۰ـ اس مدل۷۰اطاق۲۲۰ دنده‌گیربکس فرمان هیدرولیک رادیو استریو سونی مقطوع ۷۰۰۰۰ تومان‌تلفن ۶۵۲۰۱۹ و ۳۲۷۸۰۲
آـ۷۹۰ ۱ـ۲

بنز ۲۲۰اس مدل ۶۳رنگ کرم سقف کشوئی‌ـ رادیوپخش و لوازمات اضافی بسیارتمیزقیمت ۳۲۰۰۰ تومان تلفن ۹۲۱۰۴۰ یا ۲۹۱۶۱۲

بنز کمپرسی ۱۹۲۱ آل ـ کا مونتاژ خارج دمتن دروضعی بسیارعالی فقط ۴ماه قبل شماره شده با ۲۴ قسط بدهی‌بکمپانی بفروش میرسد بعداز ظهرهااز ساعت ۱۶ تا ۲۰ با شماره ۹۷۸۶۷۶ تماس بگیرید.
آـ ۶۹۶

بنز کمپرسی ۱۴۱۳مدل ۶۸ در وضعیت عالی فروشی ۵تا ۸بعدازظهر ۷۶۹۵۷۷

یک دستگاه بنز ۲۰۰ مدل ۷۳ سند ۷۲ سفید یخچالی با کلیه لوازم اضافی بفروش می‌رسد ۷۵۲۲۷۶
آـ۲۹۴

فورد

فورد کاپری مدل ۷۱ رنگ طوسی متالیک با رادیو ضبط و خیلی تمیز بعلت مسافرت فروخته میشودتلفن ۶۴۷۷۵۰

فوردکاپری۷۳قرمز سقف‌چرمی با رادیوضبط استریو ۲ تا ۷ بعدازظهر تلفن ۲۳۵۷۴۰
آـ ۶۳۳

فولکس

دودستگاه فولکس‌واگن وانت مدل ۶۸ و ۶۶ رنگ سبز وآبی موتورتازه‌تعمیرفروشی ۶۶۲۹۶۳
آـ ۶۹۰

پژو

پژو ۵۰۴ جی‌ال مدل ۷۲ تلفن ۶۱۶۶۸۵
آـ۱۰۰۶

خارجی پژو سواری۵۰۴ مدل ۱۹۷۴ را میفروشد تلفن ۸۴۴۲۷۶ از ۸تا۱۴

پژو ۵۰۴ ال مدل ۷۷ گمرك شده نمره نشده فوری بدون واسطه به فروش میرسد از ساعت ۸ صبح الی ۲بعدازظهر با تلفن های ۸۹۵۹۶۰و ۸۹۷۳۵۱ تماس حاصل فرمائید باقری

پژو ۵۰۴ جی ال مدل ۷۳شیری رنك‌تمیزقیمت ۵۵هزار تومان تلفن ۸۴۳۲۷۲

پژوال ۵۰۴ ترانزیت‌مدل ۷۷ رنك انگوری متالیك با رادیوپخش فروشی ۶۴۸۷۸۳

پژو ۵۰۴ ـال ۷۷ سفید تلفن ۹۴۰۰۹۹ عصر ۲۷۹۶۹۶

پژو ۵۰۴ ال ۷۷ با وسائل اضافی‌گمرك‌شده ۶۴۴۴۶۵

پژوال ۵۰۴ مدل ۷۶ بیمه بدنه و قفلهای ایمنی با رادیو پخش و استریو ۵ تا ۹ بعد از ظهر تلفن ۶۳۱۱۷۵
آـ ۶۶۹

پژو جی‌ال مدل ۷۵ نقره‌ای متالیک مدل امریکائی کارکرد ۳۰ هزار کیلومتر ۲۲۵۱۰۹
آـ ۶۹۰

حواله پژومتالیک ۵۰۴ ال تحویل پاریس یا لندن تلفن ۶۳۱۱۷۵ از ۵ تا ۹ بعدازظهر
آـ ۶۸۳

پژوجی‌ال۵۰۴ مدل ۷۵ بسیار تمیز و استثنائی ۶۵۱۶۸۲
آـ۷۳۶

پژو ۳۰۴ سبزمتالیک سقف کشویی با لوازم اضافی فروشی ۸۵۵۳۳۳
آـ ۳۸۸

فیات

فیات ۱۲۴ مدل ۷۵ سرمه‌ای ۱۸۰۰ ـ ۲۲۳۲۱۵
آـ ۶۹۵

برای فروش یا تعویض فیات۱۲۴اسپرت ۱۸۰۰سفارش آمریکا مدل ۷۴ تعویض با پیکان یا پژو تلفن ۹۷۰۳۹۷ صبح و عصر
۱ـ۳ آـ۹۰۶

فیات ۱۳۲ طلائی ۱۸۰۰ بعلت مسافرت فروشی تلفن۹۵۱۶۶۵
آـ۶۱۰۲ ۱ـ۵

فیات ۱۳۲ بدون‌نمره ۱۸۰۰مدل ۷۶ بارادیو پخش مقطوع ۵۸ هزار تومان ۸۳۸۴۱۶
۵ـ۹۷۷

فیات لادا یشمی مدل۶۳ قیمت مقطوع ۳۷۵۰۰ تومان تلفن ۶۳۶۴۳۸ طبقه چهارم از ۵ تا ۱۰ بعدازظهر آقای جلالی .
آـ ۶۹۳

فیات ۲۸ مدل ۷۳ ۴درسفید بسیار تمیز ۹۶۳۷۹۰
آـ ۶۹۲

فیات

فیات ۱۲۴ اسپرت ۱۶۰۰ مدل ۷۲ شیشه رنگی گرمکن عقب ۹۴۲۹۱۹
آـ۹۹۸

فیات اسپرت ۱۲۸ مدل ۷۴به فروش میرسد باتلفن ۲۲۴۷۵۰ و۲۲۰۲۳۸ با آقای امیر آقا موسی از ۳تا۸ بعد ازظهر تماس بگیرید.

به علت مسافرت

دودستگاه فیات۱۳۱اس مدل۷۷ بالوازم‌اضافی‌یکجا یاجداگانه فوری بفروش میرسد ۳۰۵۰۵۱

تویوتا

تویوتا سیلکا ۷۳ نقره‌ای ۵۰هزار کارکرد بسیار تمیز با رادیوپخش بدون واسطه ۵۵ هزار تومان ۴ الی ۹ بعداز ظهر شنبه و دوشنبه ۶۸۴۸۰۸
آـ ۶۸۱

تویوتای کرونا ۷۷تلفن ۹۳۲۸۳۱

تویوتا کارینا ۷۵فوق‌ـ العاده تمیز بدون‌واسطه ۵۲ هزار تومان تلفن ۲۸۶۶۱۹

تویوتا اس .تی مدل۷۵ تلفن ۳۰۱۲۴۵از ۹ صبح تا۵ بعداز ظهر (مهندس امیری)

تویوتاکارینا ۷۵ خیلی تمیز تلفن ۲۸۶۶۱۹
آـ ۸۰۷

مینی‌ماینر

مینی موریس مدل ۶۸بسیارتمیز بارنگ متالیک آماده فروش‌تلفن ۳۴۲۰۲۶
آـ۶۲۸

داتسون

داتسون ۱۸۰ بی‌ـ مدل ۷۶ رنگ‌سربی شیشه رنگی،گرمکن شیشه عقب نقد و اقساط تلفن ۹۴۳۹۳۸

اپل
اپل ۶۰ چهاردر ۳۴۷۹۴۹
آـ۸۰۵

اپل رکورد ۱۷۰۰ مدل ۶۶ رادیو فابریک پخش استریو موتور تازه تعمیر ۲۱ هزار تومان ۸۴۷۸۷۴
۱ـ۲ آـ۱۰۰۵

اپل رکورد مدل ۶۳ دو درب موتورتازه تمیر بقیمت مناسب تلفن ۶۳۵۳۰۴
آـ۹۹۷

بیوك

بیوک سنچوری طلائی بسیار تمیز مدل ۷۳ بعلت مسافرت فوری بفروش میرسد تلفن ۸۳۶۷۲۲ ـ ۸۳۶۷۲۸ و ۸۳۶۷۲۱

پونتیاك

اکازیون
پونتیاك فایبر۶۹ رنگ جگری دنده اتوماتیک فرمان‌هیدرولیک مونور تازه‌تعمیر ۲ تا ۵ تلفن ۸۳۰۶۱۷ داخلی ۱۰
آـ ۹۸۹

لانچیا

لانچیافولویا مدل۷۵ بسیارتمیز بفروش میرسد تلفن ۸۲۵۷۴۵

لانچیا بتا ۱۶۰۰ مدل ۷۷ ۹۵۵۲۷۲
۱ـ۳ آـ۶۹۹

جگوار

جگوار آخر ۷۲ وضع‌استثنائی قیمت ۷۵ هزار تومان‌تلفن‌مطب ۶۴۹۱۴۰ تلفن منزل ۲۷۱۶۶۰

جیپ

جیپ‌آهو در وضعیت عالی مقطوع ۲۴ هزارتومان تلفن ۶۴۸۵۴۲

جیپ جنگی اسپرت رنگ زرد موتور تعمیر شده درموقعیت عالی بفروش میرسد ۳۵۲۷۰۳

لاندرور مدل ۶۴ وانت استیشن ۱ تن به فروش میرسد تلفن ۲۳۸۱۹۵ تماس از ۴ الی ۵ر۸

فولکس گلف
۴درب۷۷ حنائی ترانزیت‌فوری فروشی تلفن ۶۵۲۳۸۱
۱ـ۳ آـ۷۰۱

کامیون

ماك ۷۵ کمپرسی
مونتاژ خارج ۲۰دنده چرخ۲۴ بدون‌واسطه تلفن ۷۹۹۴۶۸

کامیون
دو دستگاه کامیون کمپرسی ماکه‌مدل ۷۱ ده چرخ ۲۰دنده آماده کار به قیمت مناسب بفروش میرسد بعد ازظهر ها ۴الی۲۰ ـ۸۹۱۹۹۸
۱ـ۲ آـ۸۰۰۰

آلفارمئو
آلفارومئو آلفتا ۱۰۸ مدل ۷۶ باوسایل اضافه گمرک نشده تلفن ۲۸۵۸۱۳

به علت مسافرت آریاشاهین ۴۷ با پخش صوت و رادیو درشرایط عالی رنك لیموئی با لاستیکهای اضافی‌مقطوع ۳۰ هزار تومان تلفن ۲۹۴۴۰۳

موستانگ‌مدل۶۶رنگ سرمه‌ای تلفن ۳۵۳۲۲۰

مك‌وان ۷۱ سرمه‌ای با کولرو دنده اتوماتیك در وضع بسیار بسیارعالی تلفن ۲۲۰۸۶۲ـ۵به‌بعد.

۱.و.دی
اتومبیل ۱.و.دی ۱۰۰ آل سبز ومسی متالیک شیشه رنگی نمره‌ترانزیت بسیار تمیزفروشی ۷۸۲۷۶۰
آـ۱۰۰۴

گالانت طلائی گمرکپرداخت شده بدون‌واسطه فروشی تلفن ۹۳۸۷۶۴
آـ ۶۹۴

دوج دارت ۶۴ بسیار مرتب رنگسبز متالیک تلفن۹۲۹۴۰۴
۱ـ۲ آـ۷۹۴

دوج کرونت ۶۸ شیشه رنگی کولر رنك متالیك ۳۹۵۰۰ تومان ۸۳۸۶۷۳

اتومبیل هونداسپرت اس ۸۰۰ مدل ۶۹ تلفن ۲۴۶۱۱۴

خریداتومبیل

نمایشگاه اتومبیل بیرجندی دانسون دستدوم را خریداریم تلفن ۹۵۰۸۷۵ و ۹۵۰۸۷۹

فروشگاههای اتومبیل

فیات ۱۳۲و۱۲۱
مدل ۷۷
آماده تحویل فوری
نقد واقساط بابهره بانکی
۸۳۸۲۳۳ و ۳۵۰۱۳۷
۸۵۸۳۵۹ و ۸۴۴۰۶۳

اتومبیل امیر
مرکز فروش اتومبیلهای
فیات ایتالیائی ۱۳۱ و۱۳۲ مدل ۷۷ با بهره بانکی وانواع‌لوازم‌یدکی
فروشگاه شماره یك‌انتهای شاه میدان محمدرضا شاه پلاك ۴۸ .تلفن ۹۳۵۰۵۰ـ۵۱
فروشگاه‌شماره دوآیزنهاور نبش زنجان جنوبی پلاك ۵۳۶ تلفن ۵۳ـ۹۳۵۰۵۴

فیات ۱۲۵ پی
مدل ۱۹۷۷ با اقساط بانکی
شرکت پلام
کوروش‌کبیر نبش‌شهناز پنجم تلفن های۷۵۵۰۸۴ ـ۷۵۳۹۵۸ ـ۷۵۰۴۱۱
توضیحا:این شرکت مسئولیتی ازحیث لوازم یدکی وسرویس در مقابل دیگران ندارد

انواع داتسون
در۷ مدل‌نقد و اقساط نیروی هوائی تلفن ۷۹۴۴۲۸

سواری داتسون
مشمول تخفیف در ۴ مدل سه راه تهران‌ویلا تلفن۹۷۴۴۵۳

انواع داتسون
نقد و اقساط
خیابان‌پهلوی ایستگاه‌محمودیه پاکپیکر تلفن ۹ـ۲۹۱۹۰۸

انواع داتسون
نقدو اقساط
خیابان‌جیحون تلفن۹۵۰۸۷۹

نمایندگی فروش
فولکس‌واگن و.آ.و.دی
نقد واقساط
تلفن ۹۳۷۱۴۸

فروش ورزرو
انواع فولکس واگن و تویوتا بطور نقدواقساط بانکی ۷۵۰۸۶۶ .

بورس پیکان بوستان
انواع اتومبیل۹۳۲۵۲۲و ۹۲۳۶۳۰

هیلمن نو اقساطی ۹۷۵۲۲۰

جیپ و لندرور۵۳۹۸۲۹

کرایه‌اتومبیل

اتوبوس و مینی‌بوس دربست اتو جدید ۷۳۸۶۵۲

جدیدترین مبلمان خارجی برای ویلا وباغ رسید تلفن: ۸۲۲۴۸۷

شرکت طرح مسکن
نقشه نظارت واجرای ساختمان ۶۶۱۳۹۰

شرکت اتوآس
بااتومبیلهای سواری جهت کرایه داخل و خارج شهر با شبانه روزی‌درخدمت‌شماست.
هرنوع قرارداد و سرویس
تلفنهای: ۹۷۳۴۲۳
۹۸۱۸۹۹ و۹۷۸۹۸۳

نیسان
نیسان وانت ۲۰۰۰ آخرین مدل (۲تا۳تن) با راننده آماده قبول‌کار در تهران وشهرستان ها ویا قرارداد های ماهانه یا هفتگی‌ویاروزانه با تلفن های ۸۴۳۱۴۱ و ۸۴۱۵۱۷ باآقای رضاگودرزی تماس بگیرید.

نیوتاکسی
خیابان تاج دریان‌نو ۹۸۱۹۶۶

اتوبوس‌و مینی بوس‌دربست ۵۱و ۳۵۹۴۵۰ اتو تهرانزری

حافظ‌بار
بارکش‌شهروشهرستان
مجهز به‌تریلی ـ کامیونهای سنگین وکفی
۵۲۲۲۲۰ـ۵۳۷۵۵۳

وانت با ظرفیت ۳ تن ۲۴ ساعته آماده کار ۸۴۳۰۹۶

جرثقیل‌کرایه

جرثقیل جاسب
۵۲۷۸۱۸ ـ ۵۲۵۷۶۳

جرثقیل لیفتراك
اجاره داده می‌شود
۵۹۵۰۳ ـ ۵۹۶۲۲

ماشین آلات

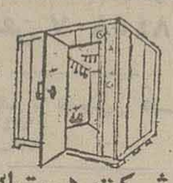

شرکت هرمتیك
طرح، محاسبه، نصب
سردخانه‌های ثابت و متحرك . یخسازی‌ـ تهویه‌ـ شوفاژ‌ـ چیلرـ برق ۸۳۲۳۱۴

یکدستگاه لودر آلیس چالمرز سری بی درحال کار بفروش میرسدتلفن ۲۴۲۶۵۴

آگهی فروش
یکدستگاه ماشین ـ سرویس سیار دستدوم با تجهیزات کامل‌بفروش میرسدتلفن۵یا۳۰۱۲۴۴

چند دستگاه بلدوزرفیات مدل ادی ۱۸ و ادی ۱۴ دست دوم مرتب‌به‌قیمت مناسب بفروش میرسد تلفن ۵یا۳۰۱۲۴۴

آنتن تلویزیون

نصب آنتن‌خارجی رنگی، سیاه و سفید ۳۴۵۶۶۱

نصب آنتن رنگی سیاه و سفید تلفن ۷۶۲۷۶۵

نصب‌آنتن جی.بی .سی و رنگی فوری ۳۴۱۲۹۸

تعمیر تلویزیون

شرکت
تلساند الکتریک
نصب سکام وتعمیرتلویزیونهای
نصب رنگی آنتن
گروندیک
فیلیپس شاوب‌لورنس
تلفن: ۸۲۲۸۷۹

تعمیرگاه مجاز تلویزیون
رنگی سیاه‌وسفید
سرویس آر.تی.آی
شاوب‌لورنس
گروندیگ
فوری در منزل
۳۴۵۶۶۱

مرکز
تعمیرتلویزیونهای رنگی درمنازل
تبدیل تمام سیستمهای نئی جهان به‌سیستم‌مخصوص ایران
پاسترویسهای سیارفنوری
شاوب‌لور

نیازمندیهای اطلاعات

تلفنهای: ۳۱۱۲۳۰-۳۱۱۲۲۹

نیازمندیهای اطلاعات تلفنی آگهی میپذیرد

فقط تلفن کنید

وال فلور

انواع کاغذدیواری موکت، کف‌پوش، پرده کرکره، لوردراپه آکوستیک، پرسیانا فوری انجام میشود.
۸۴۶۱۱۳

شرکت تافتکو

کلیه کارهای تزئینی ساختمان‌در اسرع وقت‌انجام میگردد
تلفن ۶۶۷۶۲۰
۱ـ۲۶ آـ۹۶۳

تزئینات پیتون

کاغذ دیواری کفپوش موکت دیوارپوش نقدو اقساط ۵۲۶۸۶۱

برای ساختمان شما

پاکتان

انجام کلیه خدمات ساختمان ۸۲۴۵۸۱
آـ۶۸۸

داربست پلیت

نصب موری داربست فلزی‌تلفن ۷۳۶۰۱۹

قیروگونی و اسفالت

باتضمین ۷۳۸۴۵۵ـ ۷۳۰۱۰۸

داربست فلزی یاس

نصب فوری ۸۲۵۶۰۷

قیرگونی و آسفالت کوچه و پشت بام فوری ۷۳۷۳۹۴
۱ـ۲۰ آـ۶۷۳

با ما مشورت نمائید و صاحب بهترین ساختمانها شوید.
تلفن ۸۵۸۸۲۲

نوسازی

تعمیرات ساختمان و تعمیرات نقاشی اسفالت
تلفن ۸۵۹۶۴۸و۹

آکوستیک

فروش و نصب سقفهای کاذب ۸۵۲۷۶۲

ایزوبام تکس
پشت بام

جاوگیری از چکه، رطوبت‌از شیروانی تا استخر با تضمین
تلفن ۸۵۴۸۲۵

داربست‌فردوس

با نصب فوری۷۳۴۲۱۸

تعمیرات ساختمان

کلی و جزئی در اسرع وقت تلفن ۹۳۶۱۵۶

بابک عایق کاری مطمئن بام منزل شما

نم

پس نمیدهد
تهران
شرکت ایزولاسیون ۲۳۰۳۰۴ و ۲۳۷۶۸۵
۱ـ۵ آـ۹۴۱

ضدپشه ومگس

شرکت آلومینیم کارتوری آلومینیم برای منزل و ویلای شما تلفن
۲۲۵۰۳۵

آلمینیوم

ساخت و تحویل فوری درب و پنجره و توری
۹۳۸۳۶۶

درب و پنجره
آلومینیوم
۵۴۸۴۲۱

تهیه‌کلیه مصالح ساختمانی
گودبرداری آسفالت و غیره تلفن ۶۸۲۶۸۷

سقفهای سالن سایبان اتومبیل
سقف حیاط خلوت
فروش و نصب
تلفن ۸۵۲۷۶۲

رابیتز

فروش و نصب سقفهای کاذب
۷۶۱۲۸۰
۷۶۱۲۸۱

آسفالت‌فنی باتضمین
۷۳۰۱۴۶

آجرسفال

هرنوع مصالح ساختمانی تحویل
کنسرسیوم کویرپک
فرح شمالی کمی بالاتر از میدان پالیزی ساختمان۱۵ طبقه سوم ۲۳۶۴۵۰ و ۲۳۲۰۲۷

پیمانکار آسفالت و نقاشی
تلفن ۸۹۵۷۳۲ و ۶۳۳۱۹۴

اسفالت
قیرگونی پشت‌بام ۵۲۲۱۰۱
۱ـ۲۶ آـ۲۰۵۸

پشم شیشه

خارجی موجود است
۹۳۵۲۶۷

سرویس و نگهداری آسانسور ۲۷۶۸۶۱

سقفهای سالن سایبان اتومبیل
سقف حیاط خلوت
فروش ونصب
تلفن ۸۴۵۸۰۷

آسفالت با تضمین تلفن ۹۳۴۲۸۳
آـ۹۲۹

سیمان موجود است ۲۳۷۱۸۳

نقاشی‌ساختمان فوری۹۳۴۲۸۳
آـ۷۰۱ ۱ـ۲۰

کف سابی ساختمان ها فوری ۹۳۴۲۸۳
آـ۷۰۲ ۱ـ۲۰

نصب رولپلاک ساختمان ۹۳۴۲۸۳
۱ـ۲۰ آـ۷۰۵

پیچ‌ورولپلاک سنگ ۲۷۶۸۶۱

داربست رویال‌استاج
فروش‌و نصب‌داربست۸۵۶۲۵۴

تعمیرات ساختمان فوری ۹۳۴۲۸۳

پیچ ورولپلاک سنگ ۲۷۶۸۶۱

سرویس و نگهداری آسانسور ۲۷۶۸۶۱
آسفالت کاری فوری با تضمین تلفن ۷۶۱۵۵۶
۱ـ۲۰ آـ۸۳۲

نقاشی ساختمان ۹۳۰۰۴۷

آسفالت فوری ۹۳۰۰۴۷

تعمیرات ساختمان۹۳۰۰۴۷

هرگز
چکه‌سقف

نخواهید داشت
ایزولاسیون پشت بام با قیر پلاستیکی بدون کندن عایق قبلی باتضمین ۷۵۰۶۳۴شرکت ایزومر
آـ۹۶۸

اسفالت کاری برای همه نوع کار فوری باتضمین تلفن ۳۰۳۲۷۲

شستشوی مبل وفرش

پیام کلین

خشکشوئی موکت متری ۳ تومان مبلمان یکدست ۵۰ تومان
باانضمام فرش پارکت کفپوش‌و داخل اتومبیل
۳۳ـ ۳۲ـ ۸۵۳۰۳۱

قالیشوئی شریت‌اوغلی
شستشو با اصول مذهبی
۹۲۶۱۸۹

قالیشوئی بیوك
بسرپرستی داریوش
مجهز بتمام دستگاه های مدرن قالیشوئی فی متری ۹۰ ریال رنگ برداری‌ورفوگری پذیرفته میشود ضمنا مجموع قالیهای کمتراز۱۵ متر ۱۵ مترمحسوب میشود سرویس ۲۵۰ ریال‌تلفن های ۵۵۱۳۶۰ و ۹۷۷۱۱۸

CERTIFIED HOME SERVICE CLEANING CO. 75-1812 TEL. 75-8486

بعمل کار برآید به سخن
دانی‌نیست امریکن‌سرتیفاید
هوم سرویس کلینینگ
مجهز ترین سازمان
خشکشوئی مبلمان فرش، موکت، پرده ونظافت‌منزل ومحل کار با برخورداری از نیم قرن تجربه‌وتکنیك پرتزامریکائی تلفنهای‌رزرو
۷۵۸۴۹۶ ـ ۷۵۴۸۱۲

سازمان نصب
شستشوی موکت مبلمان فوری ۸۴۷۱۲۲

کارخانه قالیشوئی زمرد ۶۶۳۸۰۳

قالیشوئی شمس
بااصول مذهبی کرمیدهد
۵۴۵۲۱۷ ـ ۵۹۲۹۴۷

پارت کلین
خشکشوئی‌فرش موکت مبلمان موزائیک شیشه کف پوش و اتومبیل
۷۶۲۵۰۲

آر.یو انگلیش‌سرویس
R.U. English service

خشکشوئی موکت فرش، مبلمان و تشک اتومبیل درمحل ۸۵۵۳۴۰ و ۸۴۳۸۴۵

دوراکلین
سرویس آمریکا
تلفن های رزرو وقت
۸۴۸۳۹۵ و ۸۴۸۳۹۶ و ۸۴۵۶۸۳

رفوگری فرش پذیرفته میشود تلفن ۷۶۶۱۴۹
۱ـ۱۵ آـ۴۲۸

آمریکن کلینرهوم سرویس
خشکشوئی مبل، فرش، موکت، پرده داخل اتومبیل در محل. واکس پارکت. موزائیکو مکالئوم ۷۶۹۹۰۳ و ۷۵۳۸۷۳و ۷۵۳۸۸۵

قالیشوئی‌وطن
با۲۰سال سابقه درخشان اماده شستن فرش بادستگاه های اتوماتیک تلفن:
۵۵۱۶۷۰

خشکشوئی فرش موکت مبل رفوگری ۵۲۹۹۱۰ پارسا
۱ـ۱۵ آـ۱۲۴۱

کلین سرویس پاکزا
خشکشوئی فرش مبل، موکت وکلیه کفپوش ها با آخرین تکنیک تمیزتر و ارزانتر تلفن ۸۵۳۹۹۵

تعمیروسرویس کولر

سرویس دوبر فقط در شمیرانات تلفن ۲۶۵۳۹۹

نصب سرویس کولر فوری ۷۶۵۲۴۴

کولر سرویس
نصب و تعمیر ۹۳۲۹۰۱

سرویس کولر ۶۳۶۳۷۹

نصب و سرویس کولرو شوفاژ ۲۶۲۶۹۸

نصب و سرویس کولر ۷۶۵۶۸۸
آـ۵۲۹

موسسه فنی ۱۱۲
سرویس کولر، تعمیر یخچال و آبگرمکن‌گازی و نفتی ۹۶۴۱۹۱

تعمیر و سرویس فوری کولر ۲۷۶۸۶۱

سرویس نصب تعویض‌پوشال فوری
۹۳۵۳۸۸

نصب و سرویس کولر ۷۶۶۷۳۳

تعمیرات فوری کولر و آبگرمکن ۷۶۲۴۴۷
آـ۸۰۸ ۱ـ۷

سرویس شبانروزی کولر ۶۸۴۸۱۲
۱ـ۴ آـ۲۱۰۹

کولر
سرویس‌وتعمیر۹۷۵۹۹۲

سرویس و تعمیرونصب کولر و تهویه مطبوع شبانه‌روزی ۸۵۵۴۸۶

سرویس وتعمیر کولر تلفن ۶۴۷۷۹۹

نصب و سرویس کولر ۷۵۵۶۱۴

الکتروسرویس آسیا
سرویس و تعمیر کولر پذیرفته میشود ۵۲۹۶۳۹
آـ۰۹۲

سردخانه
شرکت رستیك
نصب سردخانه و نگهداری کلیه تاسیسات و تعمیر
۵۴۴۱۷۶

آبگرمکن
سرویس‌وتعمیر۹۷۵۹۹۲

تعمیروسرویس یخچال

دوست من
کارفنی‌خودرابگاماباسپار سرویس وتعمیریخچال‌و کولر گازی وآبی‌وشوفاژ
تلفن ۷۹۳۸۹۷

تعمیر - یخچال و فریزر تلفن۲۴۲۴۳۸سیدحسین

تعمیرات انواع یخچال‌تلفن ۷۳۰۰۶۷ و ۷۳۹۲۸۵

یخچال
سرویس و تعمیر
۹۷۵۹۹۲

تعمیرگاه یخچال‌فریجیدر اثاث یدکی موجود ۸۴۸۷۵۶

تعمیر یخچال نصب و سرویس کولر در اسرع وقت ۳۴۰۱۰۶

لوله‌کشی گاز

لوله‌کشی گاز
ساختمان های بزرگ - کارخانجات و شهرکهابا تائید شرکت‌ملی گاز شرکت ان. کی. تکنیك
۸۵۳۹۹۴ ـ ۸۴۹۷۹۲

لوله‌کشی گاز
باتائید شرکت‌ملی گاز مهندسی هژیر ۹۲۸۹۷۶

لوله‌کشی گاز
با تأیید شرکت ملی گاز
شوفاژ تهویه
پی‌اف‌اچ تکنیك
تلفن ۸۴۹۷۱۲

لوله‌کشی گاز
برق، شوفاژ، تهویه گروه مهندسین مبس
۹۳۹۴۵۰

شرکت کوپلایت
لوله‌کشی گاز با تایید
نصب شوفاژ تهویه
نقد و اقساط فوری
تلفن ۸۳۴۴۶۷

تعمیروسرویس لوازم‌منزل

تعمیر لباسشوئی ۷۶۴۰۳۰

تعمیر آبگرمکن۷۶۷۴۷۳

تعمیر مجاز لباسشوئی ۲۷۶۸۶۱

لباسشوئی
سرویس و تعمیر با تضمین ۹۷۵۹۹۲

تعمیروسرویس شوفاژ

سرویس‌ونگهداری شوفاژ و آسانسور ۹۷۵۹۹۲

نصب شوفاژو تهویه فوری ۷۹۴۶۹۴ و ۸۴۷۱۴۴

شرکت ناوسا
نصب شوفاژ و تهویه مطبوع وآب رسانی شرکت مکرول ۸۲۲۷۸۸

مهندسی‌واترمینز
اجرای تاسیسات بهداشتی شوفاژ، تهویه، برق، گاز با تائید فوری‌تلفن ۷۳۷۹۹۰

تعمیر و نگهداری و راه اندازی شوفاژ شبانه روزی فوری ۸۵۵۴۸۶

شرکت‌مهندسین آتی‌پی بامسئولیت محدود
نصب، راه‌اندازی سرویس، نگهداری چیلر - شوفاژ
۸۹۴۱۵۱
۸۹۱۷۴۸

شرکت ساختمانی ولدولت
WELDOLET
شوفاژ و گاز منازل و کارخانجات باتائید تلفن ۸۴۰۵۹۹
آـ۱۲۵۲

سرویس و نگهداری شوفاژ ۲۷۶۸۶۱

لوله‌بازکنی

لوله‌بازکنی شبانه‌روزی فوری ۶۳۶۳۷۹

لوله‌بازکنی فوری سعدی ۳۵۵۴۷۳

لوله‌بازکنی ولوله‌کشی
همانه‌دولت ۸۲۷۴۰۸

تخلیه هر نوع چاه
ولوله‌بازکنی
دلیجان۹۶۳۸۲۸

تخلیه چاه کوروش
۷۹۵۷۹۸

لوله‌بازکنی‌ولوله‌کشی مقدم ۹۲۵۲۳۴

تشخیص ترکیدگی لوله بادستگاه الکترونیکی ۹۲۶۱۵۶

لوله بازکنی و
تخلیه چاه در تمام نقاط
تلفن ۷۶۷۶۷۳

لوله بازکنی‌فوری ۷۶۶۷۱۳

لوله بازکنی فردوسی شبانه‌روزی ۳۶۰۶۹۶

لوله بازکنی۲۴ ساعته بدون‌تعطیل ۳۵۱۴۶۷

لوله بازکنی فوری
۱۵ تومان‌تلفن ۷۶۰۰۱۹

لوله بازکنی و تعمیرات‌لوله‌کشی وسرویس کولر ۷۳۴۱۶۰
۱ـ۲۶ آـ۶۰۰۹

تخلیه‌چاه

تخلیه‌وحفر
هر نوع چاه با تجهیزات کامل لوله‌بازکنی فوری شرکت مهندسی امید تلفن ۶۵۹۰۴۷

تخلیه چاه کاوه
با پمپهای مخصوص لجن‌کشی ۹۶۲۲۵۳

تخلیه چاه و لوله‌بازکنی ۶۶۷۹۱۳
حفر وتخلیه چاه ۷۶۶۷۳۳و ۵۳۰۰۵۲

تخلیه هرگونه چاه ولوله بازکنی
تعمیروحفرچاه
ایران‌تخلیه ۹۳۵۲۸۶

تخلیه چاه‌و خدمات کمالی
۵۴۵۹۰۱

تخلیه‌چاه
۵۳۴۴۲۲ ـ ۵۶۲۹۰۴
۵۳۷۸۱۷ ـ ۵۳۸۳۲۷

لوله‌بازکنی ۵۰ تومان

تخلیه چاه و انبار، حفر چاه و لوله بازکنی با قیمت مناسب۵۳۷۸۸۵

آگهیهای متفرقه

تلفنهای دفتر خوانندگان ۶۴۲۶۳۳ و ۶۵۱۹۲۰

سیمان

وارداتی‌قیرگونی تحویل‌تهران شهرستان ها جزئی و کلی فروشنده‌ایم تلفن ۷۶۰۷۰۰ و ۷۶۵۷۰۰
۱ـ۵ آـ۶۰۰۷

خوابگاه مخصوص خانم های کارمند تلفن ۲۳۹۱۱۴
آـ۹۲۴

امتیاز دانشجوئی بفروش میرسد تلفن ۸۵۵۶۰۶

امتیازدانشجوئی لوازم کامل منزل بمبلغ ۳۰ هزار تومان واگذار میشود تلفن ۲۲۵۸۳۸
۱ـ۲ آـ۹۶۰

یك بچه شیر شش ماهه تربیت شده بفروش می رسد تلفن ۷۶۲۳۹۲

ترجمه‌ارزان‌کارنامه‌واوراق رسمی و غیر رسمی دراسرع وقت مقابل‌سینما حافظ ربانی ۳۱۷۱۳۰
آـ۱۸۸

بنگاه فلزات

جایگاه کالاهای‌بازرگانی وحمل آهن‌آلات‌به‌تهران و کلیه‌شهرستانها
۵۹۵۰۳ ـ ۵۹۶۲۲

تنظیم دفاتر قانونی و اظهار نامه کنترانی ۴ تا۸ بعد ازظهر تلفن ۹۷۲۱۴۸
آـ۸۰۴ ۱ـ۳

گمشده

یک دسته چک بانک صادرات شعبه‌مهمینیه از شماره ۳۵۵۲۸۰ الی ۳۵۵۳۰۰ بنام محمد صادق نیازی‌و ماشاالله محمدی‌مفقود و ازدرجه اعتبار ساقط است
۱ـ۱

یک کیف روز شنبه ۳۶٫۳٫۲۲ که محتویات ان گواهینامه وچکی بمبلغ ۲۰۰۰۰۰ ریال بانک‌صادرات‌ایران شعبه۱۳۳۱ منطقه ۱۴ به شماره ۶۴۵۰۳۰ حساب جاری ۵۵۸ بنام محمد جوادفرج‌اله ۳۶٫۴٫۱۰ ومبلغ ۱۵۰۰۰۰ریال وجه نقد بوده است مفقود گردیده چک فوق ازدرجه اعتبار ساقط است از یابنده محترم خواهشمند است وجه‌رابعنوان مژدگانی‌برداشته وبقیه اشیاء را با تلفن ۵۹۵۲۹ اطلاع دهد.

دو فقره‌سفته به شماره۹۸۴۸۷۲ ویکی‌دیگر به شماره ۹۸۴۸۷۳ بسررسید ۳۶٫۳٫۱۰ ومورخه ۳۶٫۳٫۱۵بنام‌سفر علی‌رستمپور به عهده شرکت ایلام میباشد مفقود گردیده از درجه اعتبار ساقط است.
آـ۶۸۷

چهارقطعه چک بانک صادرات شعبه ۱۳۵۳ حساب جاری ۲۸۶ سر رسید های۱۴٫۵ و ۱۴٫۶ و ۱۴٫۷ و ۱۴٫۸ و ۳۶ مفقودشده ازدرجه اعتبارساقط است یابنده به تلفن ۷۳۹۹۶۱ اطلاع دهد.
محمد موثق
آـ۴۸۴۳

یکبرگ‌چک‌بشماره۰۹٫۳۱۱۱۹۷ بانک ملی شعبه قاسم آباد از حسابجاری۵۶۹ بمبلغ۵۰٫۰۰۰ ریال‌بنام نصرت‌اله عبدی‌مفقود شده ازدرجه اعتبار ساقط است.
عباس کشاورز
آـ۴۸۲۹

سه فقره سفته بشماره های: ۸۸۹۷۱۹ سری ح تاریخ سر رسیده۳۶٫۸٫۲ مبلغ یکصدهزار ریال‌بحواله کرد آقای مسعود میرباقری‌متعهد ابو القاسم‌اشرفی و ۶۵۳۲۳۵ سری ر بمبلغ پنجاه هزار ریال بحواله کرد آقای مسعود میرباقری نام متعهد آقای حسن زمانی و دیگری۶۵۳۲۳۶ سری ر بمبلغ پنجاه هزار ریال بحواله کرد آقای مسعود میرباقری نام متعهدآقای حسن زمانی مفقود شده‌ازدرجه اعتبار ساقط است از یابنده تقاضا میشود بتلفن ۵۶۴۹۳۰ ـ ۵۲۰۵۸۲ اطلاع دهد.
سید مهدی میرباقری
آـ۴۸۳۱

چکی‌به‌مبلغ چهل هزار تومان ازحساب‌جاری شماره ۸۲۵۹۳ آقای محمد متولیان نزد بانک ملی شعبه رستم آباد شمیران سرقت رفته و از درجه اعتبار ساقط است مراتب به مقامات مربوطه اطلاع داده شده‌است
آـ۳۲۰۱

مژدگانی
یک تخته قالیچه کاشان کینه زمینه جمنی گوزن‌دارشکارگاه شب ۳۶٫۳٫۲۶ ساعت تقریبا ۸شب ازپشت موتور درمسیر خیابانهای شاه و فخر رازی وشاهرضا بطرف نظام آباد و نارمك مفقود شده از یابنده تقاضا میشود به تلفن های: ۷۳۴۸۸۲ و ۵۳۱۱۹۰ اطلاع دهد.
آـ۴۸۳۳

آپارتمان‌فروشی

در شمال شهر
آپارتمانهای۲ تا۴ اطاق‌خوابه برای فروش موجود است‌تلفن ۸۵۳۷۳۶ و ۸۴۷۹۸۲
آـ۵۰۱۵

آپارتمان یك اطاق خوابه با پارکینك لوله کشی شوفاژموکت پرده‌کرکره کاغذ دیواری لوستر بدون واسطه فوری‌آماده فروش نارمك‌بین‌سرسبز و میدان فرح خیابان ۴۹ جنوبی‌سه طبقه‌سبزرنك طبقه اول

اکازیون
آپارتمان ۳ اطاقه بسیار محکم ۲سقفه لوکس مهندسی سازیا کلیه تجهیزات (شوفاژ روشن تلفن مستقل کولر پارکینگ موکت و کاغذ دیواری پرده بسیارلوکس خارجی) مناسب برای‌محل‌کار، سکونت یا مطب پزشکی قیمت ۶۰۰ هزارتومان برخیابان نصرت غربی جنب اسکندری‌شمالی تلفن ۹۳۶۲۷۸ و ۹۲۲۲۱۶
۱ـ۲ آـ۹۹۶

بلوارامیرابراهیمی‌منزلی دو طبقه محیطی آرام با منظره استثنائی هرطبقه مستقل با ۶ اطاق و تمام تسهیلات پارکت،شوفاژ دو دستگاه تلفن۴۲۰متر زمین ۵۵۰ متر ـ زیر بنا بفروش میرسد تلفن ۸۴۵۹۲۴

اکازیون

برمیدان تجریش‌بهترین محل تجارتی آپارتمان تك واحدی ۱۱۷متر ۶۵۰ هزار تومان بفروش می‌رسد ۲۷۷۷۵۲

نیاوران در ۵۰۰۰ متر فضای سبز آپارتمان‌دو اطاق خوابه سرویس کامل استخر پارکینك انباری یك میلیون وصد هزار تومان تلفن ۸۲۰۴۴۶ از ۱۰ الی۱۲ و ۱۷ الی ۲۰

آپارتمان ۲ اطاق خوابه‌و ۳اطاق‌خوابه باآسانسور شوفاژ روشن فیش‌تلفن پارکینك مهندسی سازبا قیمت ۵۵۰ و ۶۵۰ هزار تومان واقع دربهارستان ابتدای خیابان ژاله فروشی تلفن ۸۲۹۸۱۳

آپارتمان فروشی

۲ دستگاه آپارتمان واقع در خیابان‌قدیم شمیران ازآپارتمان های‌شرکت اتوتهران بشرح‌ذیل بفروش میرسد.
۱ـ مساحت ۱۹۶ متر ۳ اطاق خواب.
۲ـ مساحت ۱۳۳ متر ۲ اطاق خواب.
هرکدام بانضمام سالن پذیرائی نهارخوری اطاق مستخدم‌انبار پارکینگ تلفن مستقل بفروش میرسد برای کسب اطلاع‌بیشتر وبازدید از آپارتمان ها بعداز ظهرها ساعت ۳ الی ۷ بتلفن ۷۶۶۳۴۰مراجعه فرمائید.
آـ۹۴۱

اکازیون

آپارتمان لوکس‌مهندسی ۲ اطاق خوابه سرویس کامل‌باشوفاژ میدان‌ونك پشت هتل ونك فروشی ۶۸۴۱۰۹

آپارتمان فروشی
۲و۳و ۴ اطاق خوابه از۸۵۰ الی ۲ میلیون تومان وزراه نبش خیابان یازدهم ساختمان ۱۲۸ طبقه سوم دریچه تلفن های ۶۲۲۹۵۴ و ۶۲۴۶۱۳ و ۶۲۳۵۱۱ و ۶۲۵۲۰۱
۱ـ۱۱ آـ۷۷۲

مژده‌به خریداران

همه نوع آپارتمان‌وخانه های ویلائی ومستغلاتی و خانه های کلنگی در شمال شهرموجوداست
۸۳۵۲۲۲ ـ ۸۳۹۰۲۵

آپارتمان ۹۰متری‌لوکس باشوفاژ .کولرآسانسور تلفن در بهجت‌آباد ۵۸۰ تومان تلفن ۶۶۴۳۲۳ بعداز ظهر هاازاالی ۹

قابل توجه‌آقایان‌پزشکان شرکت ها و موسسات بزرك
یکدستگاه‌ساختمان‌مدرن احداثی در ۹۰۰مترزمین با پارکینك فن‌کوئل و آسانسور شامل ۲۰ آپارتمان ۴ اطاقه واقع در جهت شمالی خیابان میرداماد تك، تك یایکجا به‌فروش میرسد تلفن ۸۴۱۵۵۸

اکازیون

آپارتمان سه اطاق‌خوابه با پارکینك وشوفاژدوش پرده کرکره و موکت، تك واحدی متری ۵ هزار تومان تلفن ۶۴۴۸۱۳

اکازیون واقعی
آپارتمانی واقع در تخت طاووس فوق‌العاده‌لوکس حدود ۷۲ متر مساحت با فن‌کوئل و فیش‌تلفن نزدیك یك اطاق خواب یك‌اطاق کوچك کارسالن ناهار خوری حمام و آشپزخانه برای اجاره یا فروش با تلفن ۲۸۰۲۰۳ تماس حاصل فرمائید.

آپارتمان فروشی با نازلترین قیمت سمال شهر بویژه شمیرانات ۲۲۸۹۷۱ تفکری
آـ۵۰۱۴

آپارتمان مهندسی‌ساز
۳اطاق خوابه حدود پارک ساعی تلفن ۶۸۸۱۴۷
آـ۷۵۹ ۱ـ۶

یکباب اپارتمان کوچك بر کریمخان‌زند فروشی تلفن ۶۸۱۵۸۶

آپارتمان‌فروشی
۲۴ دستگاه آپارتمان دو اطاق خوابه‌با تزئینات‌با سرویس‌کامل وپارکینك و شوفاژ روشن با دو دستگاه آسانسور در دو بلوك شمال آیزنهاور روبروی پپسی‌کولایکجا بفروش میرسد به تلفن ۹۷۲۹۷۲ مراجعه شود.

اکازیون
در خیابان گاندی
یکدستگاه آپارتمان ازیکبلوك ۴طبقه بمساحت ۱۸۰ متر با تلفن‌مستقل، پارکینگ، انباری شوفاژ کولر بقیمت یکمیلیون و پانصد هزارتومان بفروش میرسد تلفن۶۲۷۳۹۴ـ۶۲۲۷۴۶ـ ۶۲۴۷۳۱

آپارتمان با۲اطاق خواب و سالن و سرویس فروشی بوذرجمهری‌کوچه‌شریف‌آادوله بن‌بست مریم پلاک ۱۶ تلفن ۵۶۳۹۶۷

به‌چه‌فکر میکنید؟ (آپارتمان)

در بهترین نقطه بخارست، گاندی پهلوی، میرداماد یوسف‌آباد، جردن، آپارتمانهای مهندسی ساز با فن کوئل و کلیه تجهیزات از۲الی ۴ اطاق خوابه از ۷۰۰ الی یك میلیون و پانصد هزار تومان برای سکونت شما موجود است
۸۳۴۵۷۰ ـ ۸۳۲۷۴۱

فروش اپارتمان شخصی ساز دو دستگاه ۲ و ۳ اطاق‌خوابه باقیمت مناسب فروشی تلفن ۶۲۷۳۹۴ـ ۶۲۳۷۴۶ـ۶۲۴۷۳۱ سازمان تهیه مسکن موریس

اکازیون
مستقل نوساز مجهز لوکس شامل ۲۰دستگاه آپارتمان ۳ اطاقه در ۱۰ طبقه و۲ طبقه پارکینك، آسانسورفن‌کویل،موکت یکجا بفروش می‌رسد صبحها تلفن ۶۲۹۷۹۴و ۶۲۵۶۳۱

توجه

یکباب آپارتمان ۳ طبقه نوساز باحمام وزیر زمین آب وبرق ۳۵ مترقیمت ۲۸۰ هزار تومان خیابان امیرکبیر کوچه منصور الحکما فروشی خیابان صوراسرافیل پاساژ خدامی موسسه بازرگانی اکبرنیات تلفن ۳۹۱۰۱۴
۱ـ۷ آـ۱۰۵۷

آپارتمان

۳و۴و۵ اطاقه باقیمت مناسب نقد و اقساط تلفن ۷۹۴۶۵۴

آپارتمان فروشی تهران‌پارس با وام بانکی ۲۵۰ هزار تومان پیش قسطبه اقساط ۱۵ ساله از یك الی ۵ اطاق تلفن ۷۸۲۰۳۰ و ۷۸۰۰۶۱

میدان ونك آپارتمان ۳ اطاق خوابه لوکس بافرکوئل پارکینگ ۸۹۰ هزار تومان بیواسطه فروشی ۸۴۵۷۰۱ و ۸۴۴۰۲۳
۱ـ۱۲ آـ۳۲۳

میرداماد

چهار دستگاه آپارتمان تجارتی بفروش می‌رسد دفتر مسعود ۲۲۱۰۹۴ و ۲۲۹۳۳۱

آپارتمان تهران‌پارس‌فقط با۲۰۰ هزار تومان‌پیش‌قسط تلفن ۷۸۳۵۳۵

آپارتمان ۱۵۰ متری ۲ اطاق خوابه تلفن مستقل شوفاژ کولر موکت شده کورش کبیر اندیشه ۳ تلفن ۸۴۸۵۹۶ ـ ۷۵۰۰۸۴

لوکس با دکوراسیون
سیدخندان

آپارتمان با آسانسور و پارکینگ بمساحت ۱۱۰متر یک اطاق خواب ۵۳۰ هزارتومان بدون واسطه ۲۳۶۲۶۲ و

مقابل‌پارك‌کورش
آپارتمان یک اطاق خواب بمساحت ۸۴ متر ۵۰۰ هزار تومان ۲۳۶۲۶۲ و ۲۳۸۶۶۲
۱ـ۱۳ آـ۹۱۲

اکازیون
آپارتمان های ۳و۴و۵ اطاقی با حیاط و تراس و بالکن اعلا و تلفن های مشغول به کار که در هر طبقه فقط یك آپارتمان میباشد واقع در مرکز تجارتی و سکونتی میدان هفت حوض نارمك بفروش میرسد تلفن‌های ۷۹۵۷۷۱ و ۷۹۱۵۵۴
آـ۶۷۹

ارزان واقعی

آپارتمان۱۴۷متری محکم‌خوش نقشه باشوفاژ کولر موکت جمشید آباد شمالی متری ۵۳۰۰ تومان۹الی ۱۲ و ۴٫۵ تا۸ بعد ازظهر تلفن۹۲۹۰۴۸

مورد توجه
شرکتها و دفاتر
آپارتمان مهندسی ساز واقع در خیابان تخت ـ جمشید پلاك ۴۷۱ طبقه سوم با شوفاژ ـ کولرو آسانسورو تلفن‌بیواسطه به فروش می‌رسد تلفن ۸۳۳۴۱۸

ببینید، بخرید
آپارتمانی با ۱۰۵ متر زیربنا بادواطاق خواب ودکوراسیونی متفاوت دارای تلفن مستقل، شوفاژ، کولر، پارکینگ‌وسرویس کامل و سرایدار در خیابان یازدهم گیشا بفروش میرسد. تلفن صبحها ۶۲۸۶۴۸ از ۱۰ الی۱ وازه الی۷ بعد ازظهر ۶۴۷۰۰۲

آپارتمان فروشی
آپارتمان ۱۳۳ متر دو اطاق خوابه باسرویس کامل ـ انباری پارکینگ موکت فیش تلفن ـ با آسانسور در گاندی خیابان یازدهم طبقه سوم یک میلیون و هفتاد هزار تومان تلفن۶۲۰۷۹۳ و ۶۲۹۷۸۵بعد ازظهرها ۴تا۹

خیابان پاستور آپارتمان چهار اطاقه باهال وسیع وتلفن مستقل تلفن ۶۸۳۷۸۲

خیابان گاندی
آپارتمان سه اطاق‌خواب با سالن پذیرائی و سرویس کامل فیش‌تلفن کولر شوفاژ پارکینك و انباری اختصاصی ۷۹۵ هزار تومان‌بفروش میرسد تلفن۶۶۸۳۸۳

عباس‌آباد سید خندان یوسف‌آباد
آپارتمانهای ۲ و ۳ اطاق خوابه از پانصد هزار تومان ببالا ۸۴۹۱۸۴

برامیراتابك و روزولت
آپارتمان همکف برای محل کار باسکونت دو اطاق خوابه شوفاژ، تلفن کولر ۲۳۴۳۴۲
آـ۷۱۶ ۱ـ۲

در قلهك
آپارتمان سه اطاقه با هال وپذیرائی و سرویس کامل و کولر بدون شوفاژ مساحت ۱۰۵متربمبلغ ۶۵۰ هزارتومان تلفن ۲۶۶۱۸۶
آـ۱۰۱۱ ۱ـ۲

گیشا
۹۰ متر بنای مفید با ۲ اطاق خواب پارکینگ شوفاژفروشی تلفن ۶۳۴۰۴۲ـ ۶۶۴۶۱۹
آـ۹۵۶

جردن
دو دستگاه آپارتمان بزرگ چهاراطاق خوابه نیمه مبله از یک ساختمان ۳ طبقه متری ۷۵۰۰ تومان بفروش می‌رسد تلفن ۲۲۶۳۹۹
آـ۶۸۴

خانه‌فروشی

قابل توجه

سفارتخانه ها، شرکت ها و موسسات بزرك
یك دستگاه ساختمان مدرن ۳ بر با حدود ۹۰ اطاق در بهترین نقطه نزدیك میدان‌ونك دارای پارکینك و حیاط فن‌کوئل آسانسور تلفن دائر و ۱۶ فیش‌تلفن برای‌فروش بدون واسطه تلفن ۶۸۱۳۵۵ و ۶۸۲۹۲۳

خانه تازه‌ساز ۶۰۰ متر نزدیك بازار با انبار وسیع‌و دو طبقه‌مسکونی آب برق، تلفن بدون واسطه بفروش میرسد.
تلفن ۵۳۱۹۸۸

خانه‌ای بمساحت ۱۳۰ متردو طبقه مستغلاتی جنوبی ۱۷۰ متر زیربنا آب برق و فیش‌تلفن بمبلغ ۹۲۵ هزار تومان آدرس بهبودی ـ مجیدیه شرقی ـ کوی‌قطبی ـ کوچه عظیم زاده پلاك ۲ تلفن ۹۷۴۶۶۷ ـ ۹۷۴۱۳۹
آـ۱۰۲۹ ۱ـ۲

گزارشهائی از جنوب
صفحه ۱
اطلاعات
یکشنبه ۲۹ خرداد ماه ۲۵۳۶ـ شماره ۱۵۳۴۰

در جلسه انجمن شهر شیراز گفته شد :

بخاطر مرده‌ها، منازل زنده‌ها را خراب نکنید!

کلاه کمیسیون ماده «صد» پشم ندارد!

شیراز ـ لایحه ایجادگورستان هنرمندان کمدر جلسه اخیر انجمن شهر شیراز مطرح شد بحث های داغی را دامن زد. بوستانی یکی از اعضای انجمن پس از طرح این‌لایحه گفت: گورستان شعرا و فضلای شیراز تا پنجاه سال دیگر جادارد و صد البته‌خدا نکند که فاضل و شاعری بمیرد ولی بهر حال‌از نظر گورستان برای این دسته تاپنجاه سال دیگر کمبودی در شیرازوجود نخواهد داشت. پس لزومی ندارد که گورستان هنرمندان ایجاد شود.

خراب نکنید

بوستانی همچنین اضافه کرد : با ایجاد این گورستان چهارده خانه خراب میشود در حالیکه ما باید بفکر خانه سازی برای زنده ها باشیم نه اینکه منازل مردم را ویران کنیم و بجایش گورستان هنرمندان‌بسازیم.

خسرومنش عضو دیگرانجمن

دفن هنرمندن

گفت: من نمیدانم برچه‌اساسی هنرمندانی را که باید در این گورستان دفن شوند تعیین خواهند کرد ولی بهر حال‌اگر قرار باشد هنرمند شاها راهم در گورستان هنرمندان دفن کنند مطمئنا روح شاعر بلندپایه ما حافظ درعذابخواهد بود.

لایحه اخذ عوارض

آنگاه لایحه اخذ عوارض از صاحبان ساختمانهائی که پاکینگهای خود رابه انبار و تریا وسفاره بدل کرده‌اندمطرح شد.

پیرامون این‌لایحه سه‌ساعت بحث شد برخی از اعضامعتقد بودند که کمیسیون ماده‌صدمی بایست این‌گونه ساختمان هارا تخریب کند والبته قبول هم داشتند که کلاه این کمیسیون هم پشمی ندارد و برخی دیگر

بقیه در صفحه دوم

مدیر کل راه وترابری استان خوزستان

۷۵۰ کیلومتر راه در خوزستان بی صاحب مانده است!

اهوازی‌ها از خاموشیهای پی درپی برق درگرمای طاقت فرسا، کلافه شده‌آند

اهواز ـ سوسنگرد دارای یك جاده ۲ باندی میشود

اهواز ـ شرکت نفت چندین سال پیش ۷۵۰ کیلو متر راه‌در استان خوزستان ساخته که در حال حاضر این راه ها بی‌صاحب مانده‌اند .

این مطلب را مهندس دانشگر مدیر کل راه و ترابری استان خوزستان در جلسه اخیر انجمن شهرستان اهواز که بریاست محمد حسن قفشی و با حضور فرماندار ومدیر عامل سازمان آب اهواز تشکیل شده بود عنوان کرد و افزود : جاده هائی که شرکت نفت‌درگذشته برای‌استفاده های اختصاصی ساخته است‌در در حال حاضر جنبه عمومی‌پیدا کرد و هرروز صدها وسیله‌نقلیه از این راه‌ها عبور می‌کنند ولی به جهت‌اینکه در سال های اخیر هیچگونه اقدامی برای نگهداری ومرمت آنها بعمل نیاورده‌اند این جاده ها روبه نابودی هستند .

جاده ها راواگذار نمی کنند

مدیر کل راه و ترابری اضافه کرد : باآنکه ۵۰۰ کیلو متر از مجموع این راه‌ها قابل واگذاری است شرکت نفت نه حاضر به ترمیم و نگهداری این‌جاده هاست ونه‌اینکه این راه ها را به‌وزارت راه و ترابری واگذار می‌کند تا این وزارتخانه در مرمت راه‌هاو حفاظت آنها مسئولیت داشته باشد و در حال حاضر این‌چند صد کیلو متر راه در خوزستان بی صاحب مانده است .

وضع اسفناك جاده‌ها

در آغاز این جلسه پس از آنکه درمورد بیمه اعضای‌انجمن بحث شد چند تن‌از اعضای‌انجمن پیرامون نواقص و خرابی‌های برخی از جاده ها از مدیر کل‌راه و ترابری سئوال کردند ومحمد‌حسن قفشی نیزگفت:جاده‌اهواز ـ حمیدیه وضع اسفناکی داردو در این جاده که براثر عبور کامیون های سنگین دست انداز هاوچاله‌های بزرگ ایجاد شده عبور و مرور اتومبیل های سواری با اشکال صورت میگیرد و کشاورزان منطقه حمیدیه بعلت خرابی جاده دچار خسارت‌سنگین شده‌اند و سپس مهندس محمدی، پورمدحجی و طاهری ۳تن از اعضای انجمن در مورد برنامه اداره راه استان درزمینه آسفالت جاده های اهواز به‌مسجدسلیمان ـسوسنگرد به بستان و هوزگان و جاده اهواز ـ آبادان ازمدیر کل راه‌وترابری خوزستان‌سئوال کردند.

جاده جدید اهواز‌ـسوسنگرد

مهندس دانشگر مدیر کل راه و ترابری استان در پاسخ به سئوالات نمایندگان انجمن شهرستان اظهار داشت : از چند ماه پیش‌ساختمان‌جاده‌جدیداهواز به سوسنگرد که‌از حمیدیه‌شروع

بقیه در صفحه دوم

در تابستان امسال در اصفهان :

۳۰ کلاس هنری و فنی برای دانش آموزان تاسیس می‌شود

محمد صمدانی

اصفهان ـتابستان امسال با تشکیل سی‌کلاس‌آموزشی ـ هنری و فنی و حرفه‌ای دانش آموزان اصفهانی آموزش رایگان در حرفه و فن داده میشوند .

باین ترتیب کلیه هنرستانها و مدارس خدمات و تعدادی از دبیرستان های اصفهان از هم‌اکنون برای پذیرفتن دانش آموزان در بیست و چهار رشته ازجمله روزنامه نگاری ، قلمزنی درودگری، مینیاتور ، تراشکاری ، جوشکاری ، تاسیسات ،برق رنگرزی ، الکترونیک و الکترومکانیک بنائی آماده میشود.

محمد صمدانی کارشناس امورتربیتی‌استان ومسئول سازمان نوجوانان حزب رستاخیز ملت ایران در اصفهان که در اجتماع نمایندگان دانش آموزان مدارس‌اصفهان سخن‌میگفت اضافه کرد: جوان‌اصفهانی نشان داده است که ازلحاظ درس و آموختن حرفه همواره نمونه‌بوده استو کارنامه گذشته ما نیز شاهد این مدعا است .

صمدانی سپس با تشریح برنامه کار آموزشگاه های رایگان در تابستان گفت : امسال دانش آموزان در کوچه‌پس‌کوچه هاسرگردان نخواهند شد و درصورت موفقیت درکلاس های حرفه و فن به اخذ گواهینامه مخصوص نائل میگردند .

بعلت قطع برق همایونشهر :

جلسه انجمن شهر با نور شمع روشن شد

همایونشهر : جلسه اخیر انجمن شهر همایونشهر ، در شرایطی که برق سراسر شهر قطع بود، در پناه‌نور شمع و چراغ های نفتی قدیمی ، به ریاست آقای حاج‌کریم‌جعفرزاده وباحضور آقای جواد خیری، شهردار این شهر تشکیل شد.

در این جلسه ، رئیس‌انجمن گفت: قطع آب وبرق کباعث تعطیل شدن نانوائی ها وحمام ها در همایونشهر شده ، با توجه به گرمای فصل ، مردم این شهر را بامشکلات‌فراوان مواجه ساخته استوازمقامات مسئول درخواست داریم که نسبت به تامین آب و برق همایونشهر و حل مشکل‌مردم در این زمینه اقدام نمایند .

سپس اعضای انجمن ،ضمن تایید حرفهای رئیس انجمن به اتفاق از آقای استاندار‌اصفهان درخواست کردند که نسبت به این موضوع رسیدگی نمایندو دستوراتی در جهت تامین آب و برق‌همایونشهر صادر کنند.

همچنین ، در این جلسه چندین پیشنهاد شهرداری در مورد اجرای برنامه‌های‌عمرانی ورفاهی شهری مورد بررسی قرار گرفتو به تصویب‌رسید.

بازهم صدر حمت به‌شمع!

قطع برق باعث‌شد که‌جلسه انجمن شهر همایونشهر در هوای گرم‌تابستان بانورشمع روشن شود.

همشهری خردبین

در گرمای سوزان تابستان

یادداشتهای فصل داغ!

● بحث و گفتگوئی درگرفته بود برسر انتقاد سالم وسازنده وانتقاد مغرضانه و بیمارگونه، زیدی در این میان می‌گفت : انتقاد ، انتقاد است و دیگر سازندگی ، غیر سازندگی‌ندارد واگر نفس انتقاد پذیرفته‌شود جای بحث و حرفی باقی نمی‌ماند ، اما وقتی‌مسئول‌امری نتواند پاسخگوی انتقاد باشد فورا موضوع سازندگی وغیر سازندگی انتقاد را مطرح می‌کند و منتقد را مغرض‌قلمداد می‌کند و تاجائی که مقدور است به تخطئه وی‌میپردازد.. بهرحال کار انتقاد از این مرحله نیزگذشته است ووقتی روزنامه‌ای را می‌خوانیم می‌بینیم که دهها انتقاد در زمینه های گوناگون رقم زده وچاپ شده و عجب اینکه دیگر کمتر کسی گوشش به انتقاد بدهکار است ! حالا دیگر حتی کسی زحمت تخطئه انتقاد کننده را هم به خودنمی‌دهد ،چون‌ابراز خونسردی و بی‌اعتنائی در برابر انتقاد هم شگرد تازه‌ای است که متداول شده.

در پایان بحث به این نتیجه رسیدیم که تا زمانی که حس مسئولیت درمیان افراد جامعه نباشد ، هیچ انتقادی ، حتی انتقاد سازنده هم نمی‌تواند چاره سازو موثر باشد ،چون حضراتی که‌از آنها، انتقادشده همیشه دهها جواب حاضر و آماده در آستین دارند وبرای انتقاد ترهم خرد نمی‌کنند !

بقیه در صفحه دوم

قطع آب وبرق همایونشهر، مردم‌رابستوه آورده‌است

همایونشهر : در چندروز گذشته جریان آب در لوله های همایونشهر قطع شده‌و مردم این شهر را در گرمای سوزان تابستان با مشکلات بسیاری مواجه ساخته‌است.

در پی قطع جریان آب ، مغازه های نانوائی که برای ادامه کار خود به آب نیاز دارند به حالت نیمه تعطیل درآمده‌اند واهالی‌همایونشهر در حاشیه مشکل کمبود آب با دشواری های ناشی از کمبود نان نیز دست به گریبان شده‌اند .

همچنین ، قطع آب باعث تعطیل شدن حمامهای‌شهر شده و بر مشکلات مردم افزوده‌است، اهالی همایون‌شهر،باتوجه به‌گرمای‌سوزان

بقیه در صفحه دوم

۳ خبر از ۲ شهر

شیراز ـ اولین سمینار ارزشیابی درمان سرپائی‌اعتیاد به مواد مخدر وسیله استاندار فارس در شیراز افتتاح شد.

دراین سمینار دو روزه‌چهل نفر از متخصصان و صاحب‌نظران سراسر کشور شرکت داشتند وپیرامون درمان سرپائی معتادان به مواد مخدر بحث و گفتگو کردند .

قطع آب و برق

همایونشهر ـ آب و برق شهرستان همایونشهر قطع شد وباقطع برق صدهادستگاه‌کولر، یخچال و تلویزیون سوخت واز کار افتاد نانوایی‌ها تعطیل‌شد ومردم بجای نان از بیسکویت‌و شیرینی استفاده کردند .

شهرداری باچند تانکر بین اهالی آب توزیع کرد .

احتکار کولر درشیراز

شیراز ـ ماموران ستاد مبارزه باگرانفروشی شیراز از انبار «افتخاری » واقع در دروازه قرآن ۱۵۰ کولر آبی صاحب‌انبارباتهام ایجادبازار سیاه تحت پیگرد قرار گرفت، احتکار شده راکشف کردند.

سازندگی فکر روستائیان و عمران روستاها

اصفهان ـ جلسه اردوهای عمران ملی دردفتر شیرانی فرماندار اصفهان‌تشکیل شد.

دراین جلسه که مدیر کل راه و ترابری ، روسای آموزش و پرورش و سرپرستان اردوهای عمران ملی شرکت داشتند فرماندار اصفهان گفت :

ما امسال نهضتی را در اردوهای عمران ملی بنیان خواهیم نهاد که بسازندگی فکر روستائیان و آبادانی روستاها منجر خواهد شد بدون شک با بهره‌برداری کامل از خود یاری و شارکت مردم و ایجاد کار بیشتر برای دانشجویان و هنر جویان شرکت کنند ، در اردوهای عمران ملی‌به نتیجه خواهیم رسید.

فرماندار اصفهان آنگاه به اقدامات انجام شده در اردوهای عمران ملی اشاره کرد و یادآور شد که‌امسال ایجاد راه های اسفالته‌در روستاهاسرلوحه برنامه های اردوهای‌عمران ملی خواهد بود .

جلوگیری از ضایعات

پس از آن سرپرست کل اردوهای عمران ملی گفت به موازات سواد آموزی به روستائیان به عمران و نوسازی‌روستاهاوکشاورزی هم توجه خواهد شدوسعی مابرآن است که فرآورده های کشاورزی افزایش یابد و از ضایعات جلوگیری شود .

پل عهد سلجوقیان

در «گلپایگان» تعمیر و تعریض شد

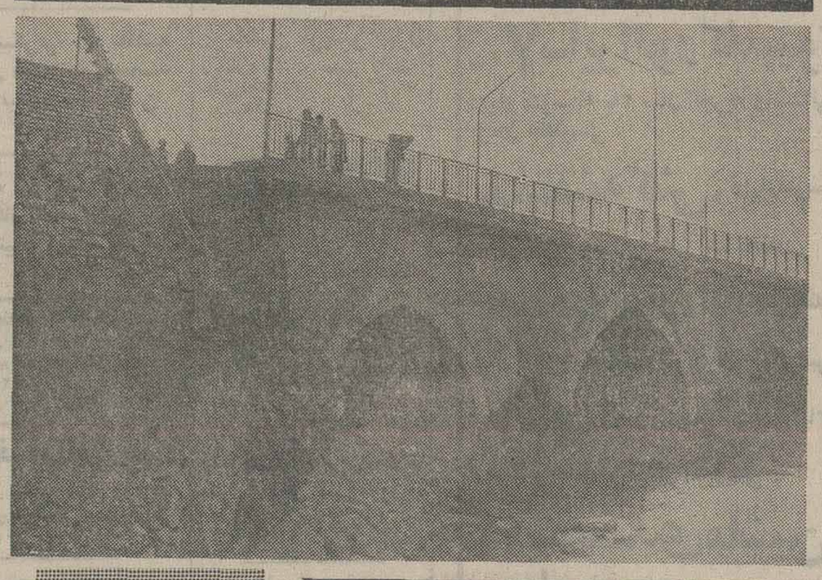

★ بالاخره پس از سالها انتظار ، تنها پلی که برروی رودخانه گلپایگان ، در زمان سلجوقیان ساخته شده و روبه ویرانی بوده مرمت وتعریض شد و خیال مردم این شهرکه نگران ویران شدن پل قدیمی وتاریخی شهرشان بودندآسوده گشت .

درحال حاضر ، پس‌ازتعمیرو مرمت و تعریض پل رودخانه گلپایگان عبور و مرور ازروی آن به سهولت ممکن است

تمیزی و کثیفی کسبه شیراز در دسر است!

شیراز ـ مامورین کنترل مواد غذائی،بهداشتی وآرایشی سازمان بهداری و بهزیستی استان فارس مدتی است که با تلاش و جدیت زیادی به موظف نمودن کسبه شیراز به به رعایت موازین بهداشتی پرداخته‌اند . باید گفت خدا بدرشان را بیامرزد زیرا که الحق و الانصاف که بعضی از کسبه در این مورد خیلی بی انصاف هستند و تنها چیزی‌که برایشان اهمیتی‌ندارد بهداشتی بودن محل کسب و ظروف و وسائلشان میباشد و حتی‌برخی به نظافت دستهای مبارکشان هم‌توجهی ندارند چه برسد به مغازه‌شان ، همین چند روزپیش در عرض یکساعت یك نانوائی در خیابان‌اطلسی‌ویك خواروبار فروشی در خیابان گودگری‌به وسیله مامورین همین سازمان بسته شد و صاحبان آنهامکلف شدند که تا بهداشتی نمودن مغازه ها با استاندارد بهدرای و بهزیستی از کارشان دست بکشند،البته اینکار خیلی‌خوب

بقیه در صفحه دوم

هشدار فرماندار به کاسبان دزفول :

گرانفروشان به‌کمیسیون امنیت اجتماعی سپرده خواهند شد

۷۰ درصد از ۹ هزار نفر جمعیت روستاهای «سردشت» دزفول شناسنامه ندارند

میوه فروشان دزفول لبنیات وزغال هم می‌فروشند !

دزفول : ۷۰درصد از ۹هزار نفر جمعیت روستاهای بخش

بقیه در صفحه دوم

نیازمندیهای اطلاعات

تلفنهای: ۳۰۳۷۰۲-۳۱۱۲۱۹-۳۱۱۲۲۵-۳۱۱۲۲۴

یك ویلا برای محل کار اجاره داده مشود تلفن ۷۶۳۸۷۶و۷۵۲۴۹۹

یکدستگاه
آپارتمان شامل ۳ اطاق خواب - سالن و هال و سرویس کامل واقع در طبقه‌دوم بدون واسطه اجاره‌داده‌میشود خیابان پهلوی خیابان جامی . تلفن ۲۳۱۸۰۰ بعد از ظهر ها ۵ الی ۷

یک دستگاه‌ساختمان چهار طبقه جبهه‌خیابان میرداماد بمساحت ۶۵۰ متر ۱۴۰۰ متر بنا با فنکوئل باکلیه تاسیسات مدرن شخصی ساز یکجا به اجاره واگذار می شود تلفن۲۲۷۲۴۳ صبحها و عصرها ۷۹۰۱۹۲ فقط بعد ازظهرها
۱ـ۳ آـ۳۰۸۶

موردنیازاجاره

خانواده‌ای با دوبچه بالای هفت سال بیک آپارتمان بایک اتاق خواب در بالاتر از تخت جمشیدنیازمندند تلفن ۳۱۸۳۱۴
۱ـ۴ آـ۴۴۲۹

ویلا آپارتمان‌محل‌کار نیازمندیم ۸۳۸۸۳۳
۱ـ۱۸ آـ۸۸۵

ویلا و آپارتمان درشمال شهر برای کارمندان عالیرتبه شرکت خارجی فوری نیازمندیم۲۲۲۶۳۰ و ۲۲۷۵۱۱

نیاز اجاره
آپارتمان۲ یا۳ اطاق خوابه‌از شاهرضا به بالا نیازمندیم تلفن ۷۳۹۰۵۹
۱ـ۳ آـ۷۲۰

یک یا دو اتاق باتلفن باقیمت مناسب اجاره نیازمندیم تلفن ۸۲۰۶۲۸
آـ۴۸۳۹ ۱ـ۳

نیاز اجاره فوری
بیک دستگاه آپارتمان ۱ یا۲ اطاق خوابه در هر نقطه‌تهران برای سکونت فوری موردنیاز می باشد اجاره حدود ۴۵۰۰ تومان باشد تلفن ۶۵۰۴۹۶و ۶۵۵۶۱۵
آـ۱۰۰۴

نیاز فوری

برای‌سکونت۲دستگاه آپارتمان یکجا یاجداگانه با اجاره ۴٫۵ تا ۵۰۰۰ تومان ۲ و ۳ اطاق خوابه نیازمندیم
تلفن ۸۵۳۰۳۲
آـ۹۱۱

نیاز اجاره آپارتمان
۲دستگاه آپارتمان ۲ و ۳ اطاق خوابه برای شکونت دو خانواده خارجی طبقه اول با استخر مبله یابدون مبله با اجاره ۴٫۵ تا ۷ هزار تومان نیاز داریم ۲۳۸۹۵۵و ۲۳۲۲۲۲
آـ۶۰۰۲

نیازفوری به‌یك ویلا
جهت سکونت کمپانی خارجی بیک ویلا مبله تا ۱۴ هزار تومان نیازمندیم تلفن۸۵۶۱۷۴ و۸۴۶۱۶۳
آـ۶۰۰۵

جهت سکونت روسای چندشرکت خارجی به تعدادی ویلاوطبقه‌همکف با استخر برای اجاره فوری‌نیازمندیم۸۴۸۴۲۴ و ۸۵۳۸۵۳

موردنیازبرای خرید

اهواز
زمین خریداریم۷۹۴۴۱۸

زمین از کریمخان ببالاخریدار و فروشنده‌ایم ۶۲۷۳۹۴ و ۶۲۳۷۴۶ و ۶۲۴۷۳۱
۱ـ۵ آـ۳۴۵

بکقطعه زمین در منطقه های الپیه - نیاوران- فرمانیه - فرشته - ولنجک از ۵۰۰ متر تا۴۰۰۰ مترخریداریم ۸۵۳۷۳۶ و۸۴۷۹۸۲
آـ۹۵۹ ۱ـ۲

اهوازاهواز
زمینهای اهواز را عادلانه خریداریم تلفن ۳۱۱۷۰۶
آـ۳۱۶

خانه‌های کلنگی زمین ساختمانی
در شمال شهر راخریدار و فروشنده‌ایم دفتر - جمشید تلفنهای ۹۳۳۹۷۶ و۹۲۸۰۸۲

زمین‌خریداریم۹۳۳۹۵۲

خرید و فروش اراضی
کوچك اطراف شیر پاستوریزه ۹۰۹۷۵۵

زمینهای‌تهران پارس خریداریم ۷۹۳۰۲۰

تهران‌پارس موسسه‌کیان زمین های تهران پارس خریداریم تلفن ۷۸۰۲۹۴

خریدارزمین افسریه ۳۴۱۳۵۹
۱ـ۱۱ آـ۷۹۰

خرید زمین مهر شهر
۹۳۶۷۵۳

اراضی‌مهرشهر
۸۲۴۰۷۳

زمین در مهر شهر خریداریم ۸۲۴۰۱۰ و ۸۳۱۴۰۲
آـ۹۷۸

زمین صنعتی کارخانه جاده
کرج خریدار فروشنده‌ایم ۹۲۷۹۶۹

خانه های شمال شهر و زمین تراکم متوسطه خریداریم ۸۳۸۸۳۳

زمین صنعتی بقطعات کوچك و بزرك خریدار و فروشنده‌ایم تلفن ۹۳۹۱۶۴

اهواز

زمینهای‌اهواز-خرمشهر آبادان‌خریداریم۶۶۸۳۷۴

بنگاههای معاملات املاك

بورس املاك سمیران دفتر برانی ۲۷۲۵۷۵

دفتر پارس
مرکز معاملات املاك شهر و شمیرانات ۸۴۱۵۵۸

آپارتمان و خانه ارزان در خیابان انوشیروان دادگر بورس املاك‌سعید تلفن ۳۴۲۷۳۵

بورس اراضی مهرشهر کوی ولیعهد کوهردشت ۶۴۸۲۵۵

آپارتمان وزمین های بلوار رضا پهلوی و افسریه خریدار و فروشنده‌ایم دفتر سرویس تلفن ۳۴۵۶۵۳

اراضی کوچك و بزرك صنعتی را خریدار و فروشنده‌ایم تلفن ۹۳۹۱۶۴

برای خرید و فروش‌خانه و آپارتمان در کیشا با ما مشورت کنید ۶۳۶۶۶۰

مرکز خرید و فروش اراضی مهرشهرکوهر - دشت فردیس و باغات سرحدآبادملارد۹۲۲۷۳۹

فروشنده خانه و زمین ۲۷۹۵۰۰

معاملات پول

وام
نیاز پولی شمارادرمقابل
مازادملك
اتومبیل ، تلفن وچك ۲٪
برآورده مینمائیم تلفن
۸۹۲۲۴۳

وام بهر طریق
تلفن۹۳۱۷۳۱-۹۳۱۷۲۱

پول راکد شما رابا انتقال مبیع هزاری ۵۰ تومان سود می‌دهیم ۷۵۶۴۲۴ و ۷۵۷۵۳۵

پول فوری در مقابل‌خانه و مستغلات موجود ۹۲۸۴۶۵

پول
ازهمه جا ارزانتر
در مقابل سند اتومبیل ملك و چك
کارمندی
۷۵۶۴۲۴
۷۵۶۴۲۵
۷۵۷۵۳۵
۷۵۷۲۹۴
۷۶۷۷۵۵

آدرس جاده قدیم شمیران مقابل سینما مولن‌روژ جنب شهناز یک ساختمان ۲۵۸ طبقه اول پلاك ۵ شرکت ویکتوریا.

چك کارمندی
تلفن ۸۳۹۷۴۰

پول در مقابل تضمین بانکی مورد احتیاج‌است ۸۲۷۶۸۳

بپول راکد شمابا مبیع ارزنده نیازمندیم ۷۵۹۶۶۹

پول شرطی از صد هزار تا ۵ میلیون تومان بدر ۹۲۰۸۲۹

برای تهیه وام شرطی از ۵ میلیون ریال ببالا باما تماس بگیرید ۶۶۶۲۶۳و ۶۶۴۶۱۸
آـ۶۴۵ ۱ـ۲

مورد نیاز
پول شرطی در مقابل خانه ارزنده مورد نیاز است ۷۵۷۵۳۵ و ۷۵۶۴۲۴

پول مورد نیاز بدون واسطه ۶۲۶۷۱۰ و ۶۲۳۳۷۷

فروش

خرید فرصه دوبی قبوض مرحله سوم و شهرداری ۶۴۵۹۵۷

خریدوام در مقابل‌قبوض فرش و جواهر بانك کارکشانی‌تلفن۶۴۵۱۶۸ و۶۴۳۴۹۹

سهام بانك ها فوری خریداریم
سهام شرکتها . اوراق قرضه دولتی‌مرحله سوم ، شهرداری ۸۲۷۶۸۳

معاملات تلفن

مرکز خرید وفروش‌تلفن ۳۳ـ۳۲ـ۸۵۳۰۳۱

خرید و فروش تلفن ۶۶۹۱۶۱

خرید و فروش تلفن ۶۶۵۴۵۵

خرید و فروش تلفن ۲۲۲۸۸۸

خرید و فروش تلفن ۸۴۶۵۶۵

خریدار تلفن ۳۰۳۲۳۶
آـ۳۸۲۶

خرید تلفن ۵۲۳۰۳۰
فروش تلفن ۵۳۳۰۳۰

استخدام

چند نفر کارگر آلومینیم کار مورد احتیاج است تلفن ۵۴۵۱۲۰
آـ۶۸۸

بیک نفر تحصیلدار که دارای موتور وضامن و برگ خانمه خدمت یا معافیت داشته باشد احتیاج است تلفن ۶۵۸۳۷۰
۱ـ۳ ۱ـ۸۵۳

موسسه اطلاعات
استخدام میکند
موسسه اطلاعات برای اشتغال در قسمت های اداری‌و فنی خودبافرادی باتحصیلات‌دیپلم‌متوسطه و سوم متوسطه آشنابه ماشین‌نویسی نیازمند است داوطلبان میتوانند به اداره کارگزینی موسسه اطلاعات- واقع در میدان‌سپه اول‌خیابان خیام- ساختمان روزنامه اطلاعات مراجعه نمایند .

استخدام
حسابدار باتجربه برای کار تمام وقت استخدام می شود شرکت‌آلتامیرا خیابان نادرشاه ساختمان ۱۴۰ - تلفن : ۸۹۴۶۳۶ـ۸

ویزیتورداروئی
برای ویزیت آذربایجان شرقی استخدام میشود
داوطلبان ساعت ۱۰ تا۱۲ و ۱۷ تا۱۹ بتلفن های ۶۶۲۵۸۵ و ۶۴۹۰۱۶ تهران مراجعه نمایند

استخدام بانو ماشین‌نویس
بیک نفر بانوی ماشین‌نویس نیازمندیم از ساعت ۵ الی ۸٫۵ به تلفن ۳۰۵۰۳۸مراجعه شود.
آـ ۶۷۰

شرکت بتون هفتادبیك نفر نقشه‌کش معماری‌که در نقشه‌های شهرداری وارد باشد نیازمنداست تلفن ۷۹۶۴۹۴

قابل توجه

دوشیزگان محصل
چنانچه برای تعطیلات خودکاردفتری میخواهید به آدرس : خیابان شاه کاخ شمالی قاآنی‌شماره ۱ر۲۴طبقه چهارم‌مراجعه فرمائید تلفن ۶۶۳۷۶۲

استخدام‌پرستار
یك نفر دوشیزه یا بانو برای پرستاری دو پسر ۱۱ ساله و ۷ ساله‌برای بعدازظهر ها موردنیاز است‌تلفن ۲۴۰۸۹۹ از ساعت ۵ الی۷بعدازظهر

پیمانکار وکارگر شوفاژ ولوله‌کش نیازمندیم‌تلفن ۸۵۵۷۶۶

بیکنفر دوشیزه یا بانو فقط برای جوابدوی تلفن و ترفتن پیام‌دریک دفترخصوصی نیازمندیم ساعت کار ۸ تا ۱۳و ۱۶ الی ۱۹ پنجشنبه ها نصف روز با حقوق مکفی تلفن ۶۴۸۵۶۰

بیك سکرتر که علاقه به تار ضبط داشته‌باشد مورد نیاز است تلفن ۷۵۵۰۰۷

به یك نفر چوب‌بر برای کارگاه تلاف سازی احتیاج است تلفن ۹۵۴۷۶۶

بدندانپزشك متخصص رادیو لوژی‌برای صبح و بعد ازظهر نیازمندیم تلفن ۳۴۹۴۲۴
آـ۹۲۰
۱ـ۱۰ آـ۹۲۰

استخدام‌آبدارچی
یک نفر آبدارچی با حقوق مکفی‌موردنیاز است۸۳۴۴۴۱
آـ۶۰۵

موقعیت عالی
دریك شرکت ساختمانی و نما سازی برای افرادی که تجربه، خلاقیت ، سازندگی و پشت کار چشم‌گیردارند و حاضرند برای اثبات خود تضمین بسپارند و در عوض با شرایط عالی با سرمایه و یابدون سرمایه در شرکت‌سهیم گردند
لطفا فقط واجدین‌شرایط بین ساعت ۹تا ۱۲ و۱۵ تا۱۷ به خیابان فاآنی شرق فخر رازی شماره ۱۲۶ طبقه دوم مراجعه فرمایند .

استخدام قالبساز

بیك نفر قالبسازباحقوق مکفی استخدام میشود کارخانه صنعتی سافیاد تلفن ۹۶۰۴۲۸

بدو نفر خانم خانه‌دارکه بتواند عصر هادرشرکت معتبر امورات تلفن را اداره کند نیازمندیم‌لطفا صبحها با تلفن۶۶۱۵۸۳ و عصر ها با تلفن - ۸۹۱۱۰۴ - ۸۹۹۵۳۸ تماس بگیرید.

به‌تعدادی معلم راهنمائی زن یامردنیازمندیم‌تلفن: ۷۵۹۴۴۴

بازاریاب

باتجربه‌دو سال درآمد ماهیانه ۳۵۰۰۰ ریال قابل افزایش تا ۱۵۰۰۰۰ ریال را بهمکاری دعوت مینمائیم تلفن ۷۶۱۶۹۱ و ۷۶۱۹۸۲۷
آـ۶۹۲

استخدام سکرتر
۱ـ مهارت کافی درتایپ‌فارسی
۲ـ حداقل سه‌سال تجربه
۳ـ دارای معافیت نظام وظیفه
لطفاباتلفن ۶۸۵۳۸۹ خانم مقدم تماس حاصل نمائید.
۱ـ۳ آـ۷۰۳

به تعدادی کارگر
دوشیزه یابانو کاملا واردبه دوخت لباس نوزاد باحقوق وپورسانت از فروش لباس فوری نیازمندیم تلفن۹۲۷۰۸۱
آـ۹۹۲

کارگر نجار

به تعدادی کارگر نجار فرنگی ساز درب ساز و وردست نیازمندیم۹۷۹۵۹۰
آـ۹۸۱

به کمك انباردار جهت حمل جنس‌در انبار نیازمندیم تلفن ۷۵۷۳۵۷
۱ـ۲ آـ۶۹۱

شریک

شریکی باسرمایه یک میلیون تومان جهت کاری پردر آمد نیازمندیم‌تلفن ۶۵۰۶۹۰
آـ۶۹۲

جویای کار

سه نفر راننده پایه یك با سوادتمام وقت‌جویای کار است‌صبحها ۹ـ۱۰ بعدازظهرها ۴ـ۵ تلفن ۹۵۷۲۸۵مرتضی‌تهرانی

حسابدار بازنشسته با ده‌سال سابقه‌کار در شرکتهای‌صنعتی‌و تجارتی جویای‌کار است باتلفن ۳۱۹۶۴۰با وکیلی تماس‌بگیرید.
۱ـ۲ آـ ۴۷۸۹

آموزشگاهها

تعلیم اواز و کلیه سازها ۶۴۲۶۳۳ و ۶۴۱۳۲۲

ماشین نویسی بیژن باحسن شهرت میدان ژاله تلفن ۳۴۸۳۸۴
آـ۹۱۷

تدریس خصوصی

مکالمات روزمره
انگلیسی،فرانسه
۸۴۳۵۴۸

انگلیسی - فرانسه
را در کوتاهترین‌مدت‌در منزل و محل کاربیاموزید
۶۵۲۶۵۹

زبانهای خارجه
را با ما شروع کنید ۶۲۲۵۵۳

دروس راهنمائی نظری با تضمین صددرصد ۸۳۳۳۱۹

مکالمه - گرامر
انگلیسی فرانسه‌آلمانی با تضمین ۸۳۳۳۱۹

تکدرس

ریاضیات حسابداری
آمار - زبان
با تضمین ۸۳۳۳۱۹

تجدیدیها

برای صددرصد قبولی قبلا با ما مشورت‌نمائید ۶۵۲۴۵۷

انگلیسی برای بزرگسالان
۱۰۰ ساعته کنتراتی - تضمینی
نوار و کتاب رایگان
۸۵۰۱۱۱ و ۸۵۰۸۱۵

تجدیدی تقویتی
نظری راهنمائی دبیرستان
۸۲۰۹۷۳

تدریس فرانسه ۹۳۴۴۰۲
۱ـ۴ آـ۳۱۷۲

تدریس فیزیک وریاضی توسط دانشجوی مهندسی صنایع ۸۴۴۲۳۵
آـ۶۸۹

۱۵۰ ریال

ابتدائی ، راهنمائی، بازرگانی تلفن ۷۵۶۰۴۱

تدریس خصوصی زبان‌انگلیسی توسط لیسانسیه زبان تلفن ۹۷۱۵۸۱ طبقه دوم یگانه
آـ۹۳۲

تدریس زبان انگلیسی توسط دانشجوئی که در آمریکا تحصیل می کند برای ۲ماه‌تلفن۲۳۸۷۵۰
آـ۹۸۴

مکالمه روزمره را
درهرسطحی که هستید بیاموزید
نوار و کتاب رایگان
۸۵۸۱۱۱ و ۸۵۰۱۱۱

تدریس‌خصوصی‌انگلیسی در منزل و محل کارشما تلفن ۲۷۱۶۱۲

مجتمع‌صنایع آلومینیوم‌آل.وو.کو استخدام میکند
۱ـ معاون مدیرعامل
دارای لیسانس در رشته های مدیریت یا امور اداری
۲ـ فروشنده دیپلم
دارای گواهی‌نامه رانندگی پایه دوشخصی.
۳ـ خانم منشی
۴ـ مستخدم مرد یازن
خیابان آیزنهاور - نرسیده به میدان‌شهیاد خیابان شه‌وار پلاك ۷۰

صنایع هواپیمائی ایران
۱ـمهندس آرشیتکت،
۴ سال تجربه و آشنائی کامل بزبان انگلیسی
۲ـمهندس ساختمان،
۴ سال تجربه و آشنائی کامل بزبان انگلیسی
۳ـمهندس برق،
۴سال تجربه و آشنائی کامل بزبان انگلیسی
۴ـمهندس مکانیک،
۴ سال تجربه وآشنائی کامل بزبان انگلیسی
۵ـسکرتر، دیپلم متوسطه‌با ۳ سال تجربه و آشنائی کامل بزبان انگلیسی
۶ـکمك‌حسابدار،
دیپلم متوسطه با۳ سال تجربه وآشنائی کافی بزبان انگلیسی
۷ـاپراتورکامپیوتر،
دیپلم متوسطه با۳ سال تجربه وآشنائی کافی بزبان انگلیسی .
۸ـنقشه‌کش، دیپلم‌متوسطه با ۴ سال تجربه در امور فنی یا معماری
۹ـانباردار، دیپلم متوسطه با۳ سال تجربه و آشنائی بزبان انگلیسی
۱۰ـبهیار، دیپلم بهیاری با۳سال تجربه و آشنائی بزبان انگلیسی .
۱۱ـمتصدی‌ماشین، چاپ
حداقل ششم ابتدائی باه سا ل‌تجربه.
۱۲ـصحاف،
حداقل ششم ابتدائی با ۵ سال تجربه
۱۳گاردآتش‌نشانی،
سوم متوسطه و انجام خدمت زیر پرچم
۱۴ـپیشخدمت،
ششم ابتدائی باه سال تجربه.
لطفابه‌اداره استخدام شرکت صنایع‌هواپیمائی ایران واقع درخیابان‌پهلوی جنوب پارك‌ساعی شماره ۱۰۹۱مراجعه نمایند.

استخدام منشی
شرکت‌تولیدی کیان تایر
(بی‌اف گودریچ ایران)
بهمکاری چندنفر ماشین نویس دو زبانه با حقوق و مزایای‌مکفی نیازمنداست
متقاضیان می توانندبادآره استخدام شرکت واقع در خیابان آیزنهاورساختمان بی‌اف‌گودریچ‌شماره ۵۷۶ مراجعه نمایند .

کارخانجات صنایع پارس وآمریکا
استخدام‌میکند
کارمند کارگزینی با تحصیلات حدوددیپلم‌وارد به تنظیم لیست دستمزد ۲ نفر
واجدین شرایط بکارگزینی کارخانجات صنایع پارس وامریکا واقع در کیلومتر ۴ جاده قدیم‌کرج مراجعه نمایند .

استخدام
مدیرمالی
شرکت ابریشم‌گیلان
(سهامی خاص)
وابسته‌به‌بانکهای توسعه برای خدمت‌دراستان گیلان یك‌نفر مدیرمالی مردبا شرایط زیر و حقوق مکفی و مسکن و مزایای عالی استخدام می‌نماید.
۱ـ حداقل سن ۴۰ سال
۲ـ تجربه‌کلی درکار ۱۵ سال
۳ـ حداقل سواد لیسانس حسابداری یا معادل آن
اهالی محترم گیلان و متقاضیان متاهل حق تقدم خواهندداشت لطفا درصورت واجد شرایط بودن ازساعت ۱۴ الی۱۶ هرروز غیر از روزهای پنجشنبه وجمعه به‌آدرس شرکت واقع درخیابان عباس‌آبادبین‌چهارراه فرح‌وخیابان کورش کبیر ساختمان شماره۷۷ طبقه‌سوم مراجعه فرمایند.

بتعدادی ظرفشوروکارگر ساده جهت هتل آریا - شراتون احتیاج است . داوطلبین با در دست داشتن اصل شناسنامه و ورقه پایان خدمت و یا معافیت دائم روزانه بجز ایام تعطیل به کارگزینی هتل آریا شراتون واقع در خیابان پهلوی بالاتراز میدان ونك خیابان بیژن مراجعه نمایند .

یک‌شرکت‌ژاپنی
سکرتر
با شرائط زیر استخدام می کند
۱ـ به زبان انگلیسی آشنائی داشته باشد
۲ـ ماشین‌نویسی‌لاتین و فارسی
متقاضیان میتوانندمشخصات‌کامل خودرا به‌نشانی‌صندوق پستی‌شماره ۱۶۳۷ـ۱۱ تهران ارسال نمایند

اطلاعیه
شرکت‌اتوپرس اینترنشنال
نماینده‌جنرال موتورزایران
باکمال خوشبختی به اطلاع میرساند که‌از روزدوشنبه ۳۰ر۳ر۳۶سرویس‌شرکت آماده برای‌قبول کارهای تعمیراتی اتومبیل های شورلت‌ایران‌خواهد بود.
آدرس جاده آبعلی ۲ کیلو متر بعداز اتوبان تهران پارس

نیازمندیهای اطلاعات

تلفنهای: ۳۱۱۲۳۰-۳۱۱۲۲۹

اخبار نیازمندیهای اطلاعات تلفنی آگهی میپذیرد

استخدام فوری زن وشوهر

مرد جهت سرایداری و زن برای خدمت به خانواده مدیرعامل طالبین به کارگزینی شرکت واقع دربلوار پهلوی ـبین‌پهلوی وجردن‌ساختمان آگفا ـگورت تلفن ۱۵ـ۶۸۸۰۱۱ مراجعه نمایند.

یك شرکت تولیدی درجاده قدیم کرج

برای تکمیل کادر پرسنلی خود بافرادزیر نیازمند است .

۱ـکمك حسابدار با تجربه و خوش خط ۱ نفر .
۲ـ مکانیك ماشین‌آلات صنعتی ۳نفر.
۳ـ دیپلمه برق باتجربه ۲ نفر .
۴ـ تکنیسین برق باتجربه ۲ نفر
۵ـ لوله‌کش ۲ نفر .
۶ـ سرکارگر بسته‌بندی باتجربه ۲نفر

متقاضیان با تلفن های ۹۵۴۴۷۶ و۶۶۰۱۰۴ تماس حاصل نمایند .

شرکت پرسیزیون

گروه تاسیسات برق و تهویه

استخدام فوری برای تهران

۱ـ حسابدار با ۵ سال سابقه کارمفید .
۲ـ مستخدم آبدارچی

واجدین شرایط می توانند بخیابان تخت طاووس غربی روبروی لارستان شماره ۳۳۳ طبقه سوم مراجعه نمایند .

استخدام مهندس

یك شرکت مهندسین مشاور

بری سرپرستی کادر نظارت خود در تهران‌و در شهر مشهد به‌خدمت تمام‌وقت.

۳ نفر مهندس راه وساختمان

با مشخصات زیر نیاز دارد .

۱ـ مهندس راه و ساختمان بابیش از ۱۰سال سابقه کار در کارهای‌راه‌سازی
۲ـ مهندس راه و ساختمان با بیش از۵ سال سابقه کار درکارهای راه‌سازی
۳ـ مهندس‌راه و ساختمان یامهندس معماربابیش از ۵سال سابقه کارپس از اتمام تحصیلات

داوطلبان واجد شرایط میتوانند همه روزه از ساعت ۹تا۱بعدازظهر و از۲تا۵ بعدازظهر با تلفن شماره ۸۳۰۵۲۴ و۸۳۰۵۲۵ ویا به‌آدرس خیابان خردمند جنوبی کوچه‌شهر شماره ۲مراجعه نمایند.

ALIAF PUBLIC JOINT STOCK CO.

NEEDED

FEMALE ENGLISH SELF CORRESPONDENT AND BILLINGUAL TYPIST WITH MINIMUM OF 3 YEARS EXPERIENCE AND IRANIAN NATIONALITY, THOSE WHO HAVE EXPERIENCE IN FOREIGN PURCHASING AFFAIRS ARE PREFERED.
APPLICANTS SHOULD CONTACT MISS. GHAFARI TEL. NO. 392046 FOR INTERVIEN SATURDAY TO WEDNESDAY BETWEEN 8 to 15.

استخدام دوشیزه یابانو

چند نفر دوشیزه یا بانو برای کاردرکارخانه داروسازی با سواد خواندن و نوشتن استخدام میشوند افراد مزبور از سرویس رفت‌و آمد رایگان از نقاط مختلف شهر و همچنین سلف سرویس با بهای نازل استفاده کرده درصورت ابراز شایستگی و فعالیت با حقوق و مزایای بیشتر بکار ادامه خواهند داد لطفا از ساعت ۴ بعدازظهر الی ۸٫۵ بعدازظهر به آدرس دفتر مرکزی خیابان ویلای شمالی جنب کلیساارامنه ساختمان شماره ۳۰۳ مراجعه نمائید .

قابل توجه محصلین دختر

محصلین می‌توانند برای سه‌ماه موقت‌استخدام شوند .

دائی جان ناپلئون

مسابقه ترجمه

از کلیه کسانی‌که مایلند در مقابل وجه‌کتاب فوق را ترجمه نمایند خواهشمند است باآدلف ایران صندوق پستی ۱۷۲۷ مکاتبه نمایند

شرکت معتبر و باسابقه جهت یکی از شرکتهای وابسته خود نیاز بتعدادی خانم و آقای لیسانسیه یا بالاتر جهت کارهای مترجمی بامشخصات زیر دارد:

۱ـ تسلط کامل بیکی از زبانهای انگلیسی، فرانسه، ایتالیائی ، آلمانی .
۲ـ خاتمه خدمت نظام وظیفه یا معافیت قرعه کشی
۳ـ تابعیت‌دولت‌شاهنشاهی‌ایران
۴ـ حداکثر سن ۳۴ سال
۵ـ برخورداری ازسلامت کامل

متقاضیان طی نامه‌ای به زبان فارسی و زبان مورد تسلط خودباارسال عکس و مشخصات کامل باصندوق پستی۱۲۱۲ تهران‌مکاتبه نموده‌وآدرس وشماره تلفن خودرا ضمیمه درخواست نمایند.

DUSTOE

داروخانه تخت جمشید

کمك داروساز نسخه پیچ برای‌شب استخدام میکند

لطفا به دفتر دراگ استور تخت جمشید مراجعه نمائید .

آگهی استخدام

الیاف ـ شرکت سهامی عام افرادی را برای مشاغل زیر باحقوق ومزایای مکفی بهمکاری دعوت مینماید .

۱ـ مکانیک درجه یک ماشین‌آلات صنعتی باحداقل پنج سال سابقه کار .
۲ـ مکانیک درجه دو ماشین‌آلات صنعتی باحداقل دو سال سابقه کار .
۳ـ کارگر دیگهای بخار و نیتروژن با حداقل یکسال سابقه کار .
۴ـ کارگر دیزل برق با حداقل دو سال سابقه کار.
۵ـ کارگر تابلو های برق فشار قوی با حداقل یکسال سابقه کار .

پذیرفته شدگان در سه شیفت انجام‌وظیفه‌خواهندنمود.

متقاضیان میتوانند بین ساعات ۷ الی ۱۵ به‌نشانی اداره استخدام تهران واقع در۲۰متری فلاح جنب‌درمانگاه خصوصی داریوش ویا مستقیما بکارگزینی کارخانه واقع درجاده قدیم کرج کیلومتر ۱۸ جاده شهریار مراجعه‌نمایند

شرکت ایران ایزول

(سهامی خاص)

به چند نفر حسابدار باتجربه مسلط‌به‌نوشتن دفاتر قانونی بصورت تمام‌وقت با حقوق مکفی نیازمند است . تلفن : ۶۴۸۵۲۱ـ ۶۴۴۳۱۷

شرکت نفت پارس

PARS OIL CO.

استخدام

شرکت نفت پارس تعدادی کارگر ساده استخدام می‌نماید

خواهشمند است با تلفن های شماره۶۶۰۱۴۱ و ۲ـ۹۷۰۰۸۱ با آقای یگانه‌تماس حاصل‌نمایند.

نشانی پالایشگاه نفت پارس جاده‌مخصوص کرج کیلومتر ۲۷

درمانگاه غرب تهران

بتعدادی دندانپزشك و پزشك داخلی‌نیازمند است

۹۶۳۰۹۱

استخدام منشی نیمه وقت

شرکت ریال یکنفر خانم منشی وارد به‌کار منشیگری (درسطح خوب) برای ۴ تا۸بعدازظهر بهمکاری دعوت مینماید تلفن ۶۶۰۲۰۰

استخدام کارگر ساده

الیاف ـ شرکت سهامی عام

تعدادی‌کارگر ساده با سواد خواندن و نوشتن با حقوق ومزایای مکفی بشرح‌زیر استخدام‌میکند

۱ـ حقوق قابل توجه
۲ـ پاداش بهره‌وری
۳ـ پاداش سالیانه
۴ـ سود ویژه قابل توجه
۵ـ امکان خرید ارزان از فروشگاه تعاونی
۶ـ استفاده از غذای گرم رستوران
۷ـ سرویس ایاب و ذهاب در تمام نقاطشهر
۸ـ برخورداری از مزایای بیمه و بازنشستگی و خدمات درمانی

متقاضیان میتوانند بین ساعات ۷ الی ۸ به نشانی اداره استخدام تهران واقع در ۲۰ متری فلاح جنب درمانگاه خصوصی داریوش و یا بین ساعات ۷ الی۱۵ مستقیما به‌کارگزینی کارخانه واقع در جاده قدیم کرج کیلومتر ۱۸جاده‌شهریار مراجعه‌نمایند.

شرکت امیکو

یك‌نفر دوشیزه‌ویابانوی ماشین نویس‌فارسی با تجربه استخدام مینماید .
تلفن ۴ـ۹۳۹۶۰۳

پارسیلون (شرکت سهامی عام)

استخدام میکند

تکنیسین ساختمان ،
تکنیسین نقشه بردار ،
تکنیسین تاسیسات :

دیپلم یا فوق دیپلم در رشته های مربوط وحداقل پنجسال تجربه در فعالیتهای بزرك ساختمانی‌و آشنا با زبان انگلیسی

(محل کار خرم‌آباد)

برای تهران

کارمند حسابداری

(مرد):دیپلم ریاضی یاطبیعی

پیشخدمت و نظافتچی

(مرد): دارای مدرك تحصیلی‌ابتدائی .

از داوطلبانی که دارای پایان نامه خدمت‌وظیفه و یا معافیت غیر پزشکی هستند و سن آنهاازسی و پنجسال بیشتر نیست، درخواست میشود به کارگزینی شرکت واقع در فرح شمالی ،پالیزی، عدل(دهمین کوچه دست‌راست)،شماره ۶ مراجعه نمایند.

مهندسین مشاور سودتگ ایران

استخدام میکند

۱ـ مترور و متخصص تهیه فهرست مقادیر کارهای مکانیك و برق برمبنای قیمت های پایه‌با حداقل ۵ سال سابقه کار در امور برآورد وکنترل صورت وضعیت پیمانکاران .
۲ـ مهندس متره برای تهیه فهرست مقادیر کارهای ساختمانی و معماری بر مبنای قیمت‌های پایه با حداقل ۱۰ سال سابقه کار در اموربرآورد و کنترل صورت وضعیت پیمانکاران .
۳ـ مهندس محاسب با حداقل ۱۰ سال سابقه کار در ساختمانهای فولادی و بتون آرمه .
۴ـ نقشه‌کش اسکلت فلزی با حداقل ۵ سال سابقه کار .تسلط بزبان انگلیسی الزامی است

تلفن۱۶ـ ۶۸۴۸۱۵

شرکت ساختمانی استخدام‌میکند

به افراد مشروحه زیر برای کارتمام وقت در تهران وخوزستان نیازمندیم .

برای تهران

۱ـ یك‌نفر جهت خرید مصالح و ابزار ساختمانی که دارای تجربه کافی بوده و بتواندبه انگلیسی مکالمه نمایند .
۲ـ یك نفر بایگان آشنا به‌زبان انگلیسی‌و ۳سال سابقه کار بایگانی .
۳ـ یك نفر برای مراجعه به ادارات و موسسات با داشتن ، گواهی‌نامه رانندگی .

برای خوزستان

۴ـ چهار نفر تکنیسین ساختمانی باحداقل ۵ سال سابقه کار و تخصص در کار های بتون آرمه که‌بتواند به انگلیسی مکالمه نماید .
۵ـ۴ نفر انبار دار با حداقل ۳ سال سابقه کار انبارداری علاقمندان‌بادر دست داشتن عکس، مدارك و معافی یاپایان خدمت غیر از پنجشنبه و تعطیل بین ساعات ۸تا ۱۳ و۱۴ تا ۱۸ بخیابان تخت جمشید غربی خیابان کیوان پلاك ۶۷ طبقه پنجم مراجعه فرمائید تلفن ۶۶۲۹۲۲.

مهندس مکانیك

گروه صنعتی خاور (شرکت سهامی عام) برای کادر فنی کارخانه از تعدادی مهندس ماشین سازی (مکانیك) با شرایط زیر دعوت به‌همکاری می‌نماید .

۱ـ تسلط به زبان آلمانی .
۲ـ حداکثر سن ۳۵ سال .
۳ـ دارای برك خاتمه خدمت یا معافیت‌دائم از نظام وظیفه .

واجدین شرایط می توانند با یك قطعه‌عکس به‌کارگزینی گروه صنعتی خاور (شرکت‌سهامی عام) واقع‌در بلوارالیزابت نبش کوچه‌سوم‌مراجعه نمایند .

آگهی استخدام

شهرداری پایتخت برای خدمت در اداره راهنمائی و رانندگی تهران عده‌ای رانندهواجد شرایط استخدام مینماید .

داوطلبان میتوانندبرای‌کسب اطلاعات‌بیشتر و ثبت نام از تاریخ انتشار این آگهی ظرف ۱۰ روز به قسمت کارگزینی شهرداری پایتخت واقع در خیابان ایرانشهر شمالی ساختمان شماره ۴ شهرداری مراجعه نمایند .

اداره راهنمائی ورانندگی تهران

شرکت تکنوفریگو استخدام‌مینماید

۱ـ استادکار لوله‌کش ۲ نفر
۲ـ کمك استادکار لوله‌کش ۲ نفر

متقاضیان می توانند همه روزه به آدرس ایرانشهر شمالی چهارراه کامیار شماره ۲۳۸ قسمت کارگزینی‌مراجعه نمایند تلفن۴ـ۸۲۱۰۰۱

GLASS WOOL

شرکت پشم شیشه ایران استخدام‌مینماید

۱ـ سرپرست انبار ها با حداقل دیپلم و ۵ سال سابقه سرپرستی انبار آشنائی به زبان انگلیسی
۲ـ فلزکار (لوله‌کش و آهنگر) با تجربه

واجدین شرایط میتوانند همه روزه بین ساعت ۷٫۳۰ الی۱۶ به کارگزینی شرکت واقع‌در تهران کیلو متر ۷ جاده قدیم کرج بعداز تقاطع راه‌آهن روبروی کارخانه صنعتی جنرال مراجعه نمایند

تلفن ۹ـ۹۵۵۷۳۵

شرکت ملی ذوب آهن ایران

آگهی استخدام فوق‌لیسانس آمار و لیسانسیه علوم اداری

شرکت سهامی ذوب‌آهن آریامهر بمنظور تکمیل کادر خود بتعدادی :

۱ـ لیسانسیه علوم اداری
۲ـ فوق‌لیسانس آمار

نیاز دارد . داوطلبین میتوانند جهت آگاهی بیشتر و ثبت‌نام‌بادردست داشتن مدارك‌پرسنلی تا تاریخ ۳۶٫۴٫۸ همه روزه باستثنای روز های پنجشنبه و جمعه و ایام تعطیل از ساعت۱۷الی۱۶ باداره کاریابی و استخدام شرکت سهامی ذوب آهن آریامهر واقع در کیلومتر ۴۵ جاده اصفهان شهرکردمراجعه فرمایند. مصاحبه درساعت ۱۴ روز چهارشنبه ۳۶٫۴٫۸ در قسمت آموزش‌وطرح ریزی پرسنل شرکت سهامی ذوب آهن آریامهر انجام خواهد شد .

آگهی استخدام

یك واحد تولیدی در اصفهان به شش نفر پست نگهبانی با شرایط ذیل نیازمند است .

۱ـ داشتن سواد خواندن و نوشتن .
۲ـ دارابودن‌برك خاتمه خدمت‌یامعافیت‌دائم
۳ـ دارا بودن ضامن .

متقاضیان می توانند همه روزه در ساعات اداری به خیابان عباس‌آباد شماره ۱۰۶ مراجعه ویا باتلفن ۳۶۲۵۵ تماس حاصل نمائید .

حسابدار

حسابدار دیپلمه حداقل با سه سال‌سابقه کار که تسلط کامل بامور سند نویسی داشته باشد استخدام میشود .

شرکت کاسپین ـ خیابان پهلوی روبروی فروشگاه کورش خیابان نوربخش شماره ۱۹تلفن ۴۷ـ۸۹۳۰۴۳

آگهی استخدام

چند نفر که واجد شرایط زیر باشندجهت‌امور دفتری استخدام میشوند .

۱ـ داشتن برك خاتمه خدمت یا معافی دائم
۲ـ سن ۲۰ تا۳۰ سال
۳ـ تحصیلات سیکل اول و دیپلم

داوطلبان بشرکت سهامی روغن نباتی جهان واقع درخیابان تخت‌جمشید بین روزولت‌و بهار خیابان ملك‌الشعرابهار پلاك ۱۵ بین ساعت ۹الی ۱۲ مراجعه نمایند .

جهت خرم آباد لرستان

شرکت ساختمانی بیکنفر تکنیسین برق باسابقه حداقل ۵ سال نیاز فوری دارد باتلفن ۸ـ ۸۳۰۳۹۷ تماس حاصل فرمائید .

آگهی استخدام

یکنفر مهندس برق و تاسیسات مربوطه که دارای تجربه کافی در امور فوق باشد مورد نیاز فوری است . علاقمندان از ساعت ۸٫۳۰ الی ۲٫۵ بعداز ظهر با تلفنهای : ۶۴۴۶۶۳و۶۴۱۶۱۳مذاکره‌نمایند

شرکت بین‌المللی مهندسی ایران یکنفرحسابدارارشد

با شرایط زیر استخدام مینماید :

۱ـ دارای‌فوق‌لیسانس‌یا لیسانس‌حسابداری.
۲ـ داشتن حداقل ۴ سال سابقه کار .
۳ـ آشنائی کامل بزبان انگلیسی

داوطلبین بنشانی : خیابان کریمخان زند،بین روزولت و خردمند .شماره ۵٫۸ مراجعه نمایند .

شرکت ملی نفت ایران

استخدام کارمند دیپلمه

شرکت ملی نفت ایران جهت‌خدمت‌درمنطقه خطوط لوله و مخابرات اصفهان و تلمبه خانه های مارون ـایذه ـ رامهرمز و باغ ملك به تعدادی کارمند دیپلمه مرد با شرایط مندرج‌در زیرنیازمند است :

۱ـ ملیت ایرانی
۲ـ شاغل نبودن درسازمانهای دولتی ویا موسسات وابسته بآن
۳ـ دارا بودن دیپلم کامل متوسطه در رشته‌های طبیعی ، ریاضی و یا هنرستان رشته‌های‌برق‌ـ مکانیك والکترونیك .
۴ـ دارا بودن برك خاتمه خدمت نظام وظیفه عمومی ویامعافیت دائم
۵ـ حداکثر سن ۲۷ سال (متولدین ۱۳۲۹ ببالا) .
۶ـ متقاضیان بایستی بومی‌وساکن شهرهای فوق‌الذکر باشند .

افراد واجد شرایط می توانند جهت ثبت‌نام وانجام مصاحبه با دردست داشتن شناسنامه عکس‌دار ـ اصل وفتوکپی مدارك تحصیلی ونظام وظیفه‌و ۶قطعه عکس۴ × ۶ در تاریخ ۲۵۳۶٫۴٫۶ به خطوط لوله و مخابرات گچساران مراجعه فرمایند .

توضیح اینکه افراد منتخب مدت دو سال در محلهائی که‌شرکت تعیین خواهدنمودکارآموزی نموده سپس در وهله اول در شهرستان های فوق‌ویا در صورت نیاز شرکت در سایر تلمبه خانه ها و تاسیسات بکارگمارده خواهند شد .

م الف ۶۵۸۲

حادثه‌ای که ۵ قربانی داشت

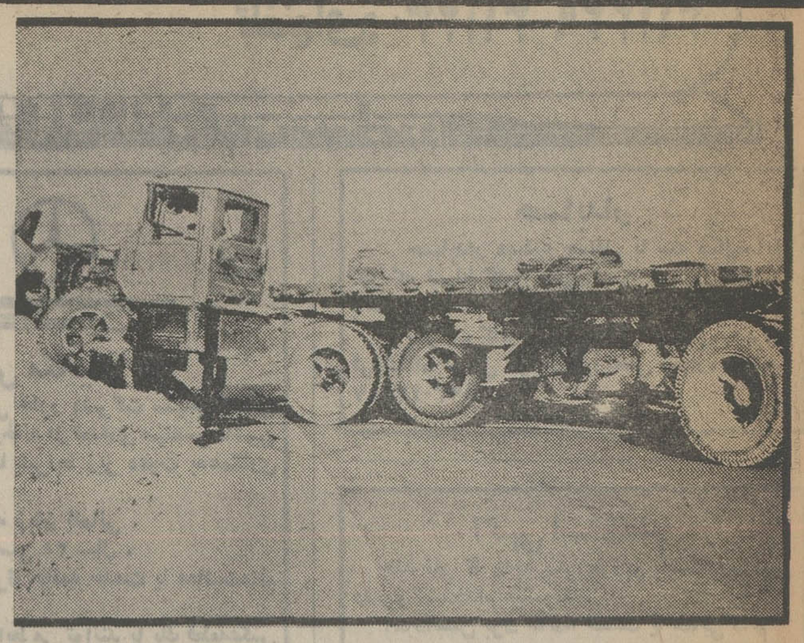

تریلر پس از تصادف با پیکان به‌اینصورت درآمد و جاده برازجان را چند ساعت بست

برازجان : در حادثه رانندگی جاده شیراز ـ برازجان ۵ سرنشین یک اتومبیل پیکان کشته شدند.

همانطوریکه قبلا اطلاع‌دادیم : حادثه در ۲۵کیلو متری برازجان ازبرخورد پیکان ۶۵۵۳۷ تهران م برانندگی علی شیخی و تریلر ۱۷۸۵۲ تهران ب برانندگی عباسقلی رزاقی رخ دادو طی آن راننده وچهار سرنشین پیکان به اسامی طهماسب باقری ، علی باقری ، حسن تیزرو و ایرج کشفی کشته شدند.

تریلر پس از برخورد باپیکان از جاده منحرف شد و بمدت‌یک ساعت راه شیراز ـ برازجان را مسدود کرد .

استاندار فارس در مسجد وکیل شیراز از امتحانات ششم متوسطه دیدن کرد

شیراز ـ دکتر نصراصفهانی استاندار فارس در جریان برگزاری امتحانات نهائی ششم متوسطه شیراز از حوزه های امتحانی این شهر بازدید کرد .

اولین حوزه‌ای که مورد بازدید استاندار فارس‌قرار گرفت حوزه امتحانی ششم متوسطه پسران در مسجد وکیل شیرازبود امسال‌برای اولین بار دانش آموزان کلاس های ششم دبیرستان های شیراز در مسجد وکیل و در سایه طاق های‌زیبای این بنای تاریخی و زیبا به سئوالات امتحانی پاسخ دادند .

پروفسور «هورتز» استاد شیمی دانشگاه های انگلیس :

منابع انرژی زیرزمینی تا ۳۰ سال دیگر از بین میرود

ایران وعربستان، از انرژی خورشیدی می‌توانند استفاده کنند

اصفهان ـ پروفسور«هورتز» استاد شیمی دانشگاه های انگلیس اعلام کرد منابع انرژی طبیعی در زیر زمین تا ۳۰سال دیگر بکلی تمام می‌شود و ما باید ازهم‌اکنون بفکرتهیه منابع انرژی از طرف دیگر باشیم .

وی که در تالار سمینار دانشکده پزشکی‌دانشگاه‌اصفهان پیرامون پااین گیری انرژی جهان‌و راههای تهیه انرژی جدید سخن می‌گفت، اضافه کرد : بهترین انرژی طبیعی‌در کشور های ایران و عربستان خورشید است . پروفسور «هورتز» افزود ، هر ساعت از تابش نور خورشید درکویر کشور های ایران و عربستان معادل یک لامپ ۲۵۰ ولتی انرژی تولید می‌کند ومیتوان ازآن بهره گرفت.

۷۵۰ کیلومتر راه..

بقیه از صفحه اول

شده و پیش‌بینی میشود تا یکی دوسال آینده بپایان برسد . با این وجود برای نرمیه‌جاده فعلی اهواز ـ حمیدیه و سوسنگرد نیز طرحی به وزارت راه و ترابری پیشنهاد شده تاپیمانکاری که سرگرم احداث جاده جدید است با هزینه‌ای معادل ۵ میلیون تومان روکش آسفالت قدیم را نیز انجام دهد . بااجرای این پروژه اهواز ـ سوسنگرد دارای یک جاده دوبانده‌ی خواهد شد وبااین‌ترتیب‌محصولات‌کشاورزان منطقه سریعتر بهبازار فروش خواهد رسید.

آنگاه رئیس انجمن شهرستان اهواز پیرامون مشکلاتی که‌قطع مکرر برق در این فصل گرم برای اهوازی ها بوجود می‌آورد و نیز اختلالات تلفن شهر صحبت کرد و از مسئولین برق و تلفن دعوت کرد تا ضمن شرکت در جلسه انجمن در این موارد توضیحاتی بدهند .

کلاه کمیسیون..

بقیه از صفحه اول

اعتقاد داشتند که‌این قبیل‌افراد باید مبالغی گزاف بپردازند تا منبعد ناچار از رعایت ضوابط بشوند .

یکدقیقه سکوت

در اینجا مهندس موحدی شهردار شیراز گفت : اخذ عوارض از کسانی که پارکینگ های خود را تبدیل به انباریا محل کسب کرده‌اند بخاطر این است که اولا بخاطر زیادی مقدار عوارض و جریمه پارکینگها دوباره دایر گردد و اگرهم نشد شهرداری از محل همین عوارض پارکینگ بسازد و علاوه براین‌هااخذ عوارض باعث خواهد شد که در آینده هم کسی بخود اجازه چنین خلافکاری راندهد.

در خاتمه این جلسه به احترام روح شادروان حشمت الله امامی شهردار سابق‌شیراز یک دقیقه سکوت اعلام شد .

تمیزی و کثیفی

بقیه از صفحه اول

است ولی برخی ازکسبه اگربه نظافت محل‌کسبشان هم‌بپردازند بازهم تولید دردسر میکنندو در واقع لطفشان مایه لنگی است زیرا که این افراد زباله خود را اعم از میوه و غذای گندیده‌و خلاصه‌هرچی‌بدستشان برسد در اولین سطل زباله یعنی جدول روبروی مغازه‌شان خالی میکنند ، آب آلوده و کثیف و کف تاید و صابونی را هم که باآن کف مغازه‌شان را شسته‌اند د رباغچه کنار خیابان سرزایر میکنند‌درنتیجه باعث خشك شدن درختان،مرك گلها وایجاد اردوگاه پشه و مگس در جلو مغازه‌شان می‌شوند ایکاش‌برای‌اینگونه‌افراد بی‌مبالات هم جریمه‌ای در نظر گرفته میشد و محل کسب آنهارا هم تعطیل میکردند

کوتاه...

روز جهانی محیطزیست

● بمناسبت روز جهانی محیط زیست مراسمی با حضور معاون استانداری استان اصفهان در دبیرستان هراتی برگزار شد .

در این مراسم شهابی معاون استانداری ،ملاباش رئیس‌اداره کل محیط‌زیست اصفهان و ساسان سپنتا استاد دانشگاه پیرامون اهمیت محیط زیست سخن گفتند .

شورای سازمان زنان

● جلسه‌شورای‌سازمان زنان اصفهان‌باحضور خانم ناهید صانعی دبیر سازمان زنان استان اصفهان تشکیل شد .

تشریح شبکه ها

● علی جهرمی زاده معاون اداره سپاه بهداشت و مراکز روستائی استان اصفهان در اجتماع مردم مارچین شرکت کرد و نقش شبکه‌های‌بهداری و بهزیستی را تشریح نمود .

جلسه کمیته حمایت از مصرف کننده

● جلسه عمومی کمیته ملی حمایت از مصرفکننده اصفهان با حضور رئیس کمیته ، اعضای هیات‌رئیسه، روسای کمیسیون ها و در این جلسه در مورد بازرسان تشکیل شد .

کمبود آجر ، استاندارد کردن میوه ، درجه بندی چند واحد صنفی وکنترل ارزاق‌عمومی وسیله‌بازرسان مذاکراتی صورت گرفت .

بازدید .

● بیست تن از اعضای کمیسیون کشور مجلس شورایملی با هواپیما وارد اصفهان شدند و مورد استقبال معاون استانداری فرماندار ، شهردار و چند تن از مسئولان سازمان‌های اداری قرار گرفتند .

اعضای کمیسیون مجلس شورایملی طی‌دوروز اقامت خود در اصفهان از آثار تاریخی ، نیروگاه برق‌شاه آباد سد شاه عباس کبیر و ذوب آهن آریامهر دیدن کردند .

هفته نیروی پایداری

● بمناسبت بزرگداشت هفته نیروی پایداری‌مراسمی با حضور زاد استاندار اصفهان در تالار اجتماعات کاخ جوانان برگزار شد .

نمایشگاه پیشرفتهای درمانی

● نمایشگاه کتاب‌وعکس از پیشرفت‌ها و جاذبه های توریستی رومانی وسیله اکبرزاد استاندار اصفهان‌در کاخ جوانان‌گشایش یافت.

در مراسم‌افتتاح نمایشگاه مزبور فریبرزامیر ابراهیمی مدیر کل اطلاعات و جهانگردی استان گفت : بمناسبت یکصدمین سال استقلال رومانی که همواره روابط دوستانه با ایران داشته است چندی پیش نمایشگاهی شامل عکس و جاذبه های کشور رومانی در تهران افتتاح شد و اکنون برای استفاده گروه بیشتری از طبقات مردم‌شهر اصفهان نیز انتقال یافته است .

بازدید از حوزه ها

● دکتر منوچهر گنجی وزیر آموزش و پرورش‌از حوزه های امتحانی کلاس های شسم متوسطه در دبیرستان ادب اصفهان‌دیدن کرد.

نماینده انحصاری پخش لوازم یدکی
وفروش فیات ۱۲۵ پی در اصفهان
فدائی تهرانی ـ خیابان انوشیروان ـ تلفن ۳۹۲۷۵
تحویل فوری است .

پرسپولیس اروند کنار صاحب جام شد

● مسابقات جام باشگاه های‌اروند کنار با شرکت شش تیم فوتبال انجام‌گردید که این جام توسط آقای دانشی‌نماینده مجلس‌شورای ملی اهداءشده بودو آخرین دیدار این مسابقات را دو تیم پرسپولیس و عقاب به داوری آقای مردان‌در زمین فوتبال رضا پهلوی اروند کناریاحضور آقایان دانشی نماینده مجلس شورای ملی‌ـ واقفی بخشدار و پنجهزار نفر تماشاچی انجام دادندکه تیم فوتبال پرسپولیس با نتیجه یک بر هیچ تیم عقاب را مغلوب کرد و بمقام‌اولی رسید و تیم های عقاب وجم دوم و سوم شدند و تیمجم نیز برنده جام اخلاق گشت که در پایان مسابقه آقایان دانشی و واقفی جوایز و جام های تیم های پیروزرا اهدا کردند .

نفرات تیم‌فوتبال پرسپولیس که در عکس دیده می‌شوند عبارت بودند از : عبدالرضا ـجلیل و عبدالعباس دشتی نژاد ـ سعید صلحاوی ـ عباس گلاف ـ محمد جواد و صباح حمیداوی ـ صباح نصاری ـعبدالرضا احمدی‌ـ محمد حیدری ـ حادی محسنی ـ امیر ابراهیمی و عبدالصمد صالحی .

اروند کنار ـ خبرنگار اطلاعات.

گرانفروشان به کمیسیون امنیت ..

بقیه از صفحه اول

سردشت شناسنامه ندارند ، کسبه دزفول نرخهای تعیین شده را رعایت نمی کنند و بیشتر فروشگاههای این شهر بگونه‌ای غیر بهداشتی اداره می‌شود.

این مطلب در جلسه ماهانه شورای‌اداری شهرستان‌دزفول که باحضور سید جلال‌سعیدنیا فرماندار و با شرکت کلیه روسای ادارات تشکیل شده بود عنوان گردید.

در آغاز این جلسه فرماندار دزفول گفت:

ـمدتی‌است که‌کسبه دزفولی، بخصوص‌صنف قصاب‌ولبنیات، فروش‌ومیوه فروش نرخهای تعیین شده مایحتاج روزانه مردم رارعایت نمی کنند و اجناس مورد نیاز را بابهای گرانتر از نرخ عادلانه به مردم می‌فروشند.

فرماندارافزود : دربازدیدی که از بازار این شهرداشتم ، ملاحظه شد که کسبه هیچ ضابطه‌ایرا رعایت نمی کنندو تداخل‌صنفی نیز وجود دارد، فی‌المثل مغازه‌ای که پروانه میوه فروشی دارد، لبنیات و خشکبار و حتی زغال هم می فروشد وهمچنین در چند مغازه دیده شد که بطور غیر مجاز و با نرخ گران سیمان فروختمی‌شود. این‌مشاهدات می رساند که کسبه این شهر بهیچوجه مقررات نظام صنفی ونرخهای‌تعیین شده را رعایت نمی کنند.

نظارت بیشتر

فرماندار سپس گفت: این وظیفه اتاق اصناف است که برای جلوگیری از اجحاف و گرانفروشی کسبه، بوسیله بازرسان مورد اعتماد خودهر روز بازار و مغازه هاراکنترل کند. ضمنا اداره بهداری و بهزیستی‌شهرستان نیز موظف است برای ملزم ساختن کسبه بهرعایت‌اصول‌بهداشتی بر کار آنها نظارت بیشتری به عمل آورد.

چهار قطعه چک بانک‌صادرات سعیدنیا آنگاه با اشاره به بازدیدی‌که‌ازشهرک های‌دزفول داشت گفت: در بازدیدی که از شهرک های اطراف دزفول به عمل آمد مشاهده شد که‌در اکثر این شهرکها از حمام ، درمانگاه و بهداشت خبری نیست. باید در این مورد اقدامات لازم‌ازسوی مسئولین مربوطه و حتی هیات امنای این شهرکها به عمل آید تااین نقائص مرتفع شود. ضمنا ایجاد دفتر پست و تلفن عمومی‌دراین شهرکها ضروری است .

فرماندار سپس گفت : در جلسه پیش گفته شد رئیس اداره اوقاف دزفول هیچوقت درمحل‌کارش نیست‌و مراجعان این اداره به لحاظ نبودن رئیس در پشت میز کارش بلاتکلیف و سرگردان می مانند.

درجوابی که از سوی‌مدیر کل اوقاف خوزستان رسیده بعلت حاضر نشدن رئیس‌اداره اوقاف دزفول در محل‌کارش مشخص نشده است.

اقدامات انجام شده

فرماندار آنگاه در مورد مسائل‌شهری و خدمات یکماهه سازمانهای مختلف مطالبی ایراد کرد وافزود:

۲۰ هکتار از اراضی ملی شده برای ایجاد دانشکده کشاورزی دزفول،شاخه شمال دانشگاه جندیشاپور اختصاص داده شده است و همچنین‌در ماه گذشته انتخابات انجمن حمایت از زندانیان در دزفول انجام‌گرفت ، کار تعریض‌جاده دزفول‌ـ صفی اباد آغاز شد، جلسه‌ای برای بررسی نقشه جامع شهر تشکیل گردید و مقرر شد مهندس مشاوردفتری در شهرداشته باشد تا مسائل مربوط به نقشه جامع را در محل مورد توجه قرار دهد، برای انتخابات صنفی دزفول تدارک لازم دیده شد وکارگاه صندوق کار آموزی برای آماده ساختن برای آموزش جوانان در زمینه های فنی و حرفه‌ای آغاز به کار کرد.

شدت عمل

فرماندار سپس در مورد اجرای برنامه مبارزه باگران‌ـ فروشی و کم فروشی گفت : باهرگونه‌تخلف از مقررات‌نظام صنفی بشدت مبارزه خواهد شد ودر این میان اگر در موردتوزیع و فروش مصالح ساختمانی از فروشندگان کمترین تخلفی سر بزند به کمیسیون امنیت اجتماعی سپرده خواهند شد.

درپایان این جلسه بخشدار سردشت گفت: ۷۰ درصد از ۹هزار نفر جمعیت روستاهای «احمد فدالله» و «طیوس» از بخش سردشت شناسنامه ندارند و همچنین بیشتر مردم این‌سامان از نعمت خواندن‌و نوشتن‌بی‌بهره‌مانده‌اند. بجاست که اقدامی در جهت اعزام ماموران ثبت احوال وصدور شناسنامه برای اهالی این روستاها و همچنین ایجاد و تاسیس کلاسهای پیکار با بیسوادی‌دراین منطقه به عمل آید.

اطلاعات
نشریه ایرانیان مقیم خارج از کشور
هفته‌ای سه بار در سراسر دنیا
در دسترس علاقمندان
قرار میگیرد
باتلفن ۳۲۸۲۶۵ اطلاعات هوائی را
برای فرزندان خود آبونه شوید

در رودخانه گلپایگان «خطر» کمین کرده است

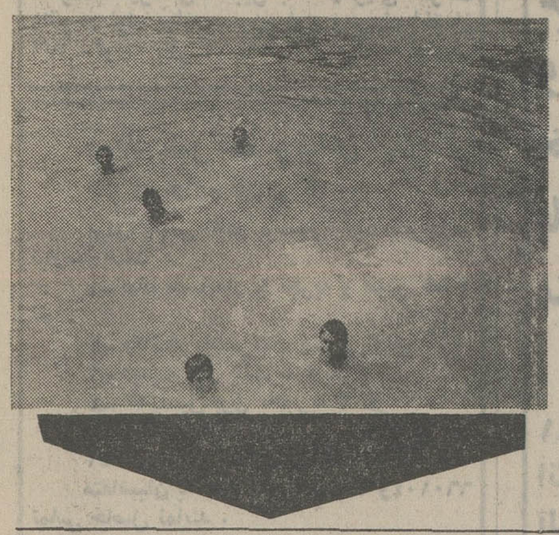

★ نوجوانان وجوانان گلپایگانی که در سراسر شهرشان‌حتی یك استخر کوچك وجود ندارد ، باگرم شدن هوا برای شنا و آب تنی به‌رودخانه‌ای که در حاشیه دیارشان جاری است هجوم‌می‌برندو صدالبته که در این‌راه ـ برای گریز از گرما و برخورداری ازلذت ورزش مفرح شنا ـ جان خودرا در آب رودخانه به خطرمی‌اندازند. . سالهاست که این نوجوانان و جوانان آرزوی شنادر استخر و زیر نظر مربیان را در دل نگاه داشته‌اند و از مقامات مسئول درخواست دارند که نسبت به‌احداث حداقل یك استخر شنا در گلپایگان‌اقدام نمایند

یادداشت های فصل

بقیه از صفحه اول

غم بزرك !

توی این روزگار وانفسا، گاهی اوقات ، آدم بمواردی برمی‌خورد که نمی‌داند باید بخندد یا بگرید ... چندی‌پیش با شخصی برخورد کردم که سخت نگران و دلواپس بنظر می‌رسید. وقتی که‌پرسیدم چه حادثه ناگواری برایت پیش آمده که اینگونه نالانی ؟ گفت: والله داشتم از رادیو ترانه دلخواهم را ضبط می‌کردم که گوینده رادیو پابرهنه دوید وسط خواندن خواننده‌محبوبم و شروع کرد به نصیحت‌کردن راننده‌های جاده های بیرون شهر که تند نرانند و احتیاط کنند و چه وچها... آخر یکنفر نیست که بگوید وسط ترانه خواننده محبوب نباید رانندگان را نصیحت کرد ؟!

گفتم : راستی‌که غمت بزرگ است و به‌اندازه کوه...تسلیت مرا بپذیر !

دوستی مشکوك !

این روزها دوستی‌ها هم دیگر رنگ وبو و خاصیتی ندارد و در این میان دوستی باجماعت کاسبکار از همه انواع دوستی‌ها بی‌رنگتر است ... قضیه ازاین قراراست که برای خرید به فروشگاه یکی از دوستان رفتم و پس‌از کلی معطلی حضرت ایشان جنسی را بانرخ گران به‌مخلص قالب کرد که بعد فهمیدم کلی بنجل است. به سراغش رفتم وگلایه کردم و در جوابم درآمد که: ای رفیق، از تو بعید است که در عین دوستی بهدوستی ما مشکوك باشی‌و بابت چندرغاز پولی که‌داده‌ای اعتراض کنی وعوالم دوستی را نادیده بگیری ...

گفتم: حق‌باتو دوست بسیار خوب است ...سایه شما کم نشود و مرحمت سرکار زیاد.. وزدم از در بیرون و زیرلب گفتم:زندبادددوستی مشکوك!

چشمهای معصوم من !

قطع ووصل برق وسوختن فیوزهای منزل مبارك، دربدر خیابانهایمان کرد واز زور ناچاری چپیدیم توی سالن یک سینما در سالن انتظار، درست روبروی مخلص یک دخترخانم ظاهرا خجالتی نشسته بود که هی دامن کوتاهش را بر سر زانوی برهنه‌اش می‌کشید تا آنرا از چشم نامحرم بپوشاند حساب کردم که اگر هر بارکه دامنش را روی زانوهایش می‌کشید حداقل یک میلیمتر پائین می‌رفت، تاهنگام باز شدن درهای سالن و شروع فیلم می‌بایستی دامن دخترخانم روی کفشهایش رسیده باشدو عجب آنکه آخرین‌بار که‌دامنش را پائین می‌کشید از دفعه‌اول هم کمی بالاتر رفته بود و زانوی خوش ترکیب ایشان همچنان در معرض نگاه‌معصوم مخلص بود!

در بیست و نهمین جلسه انجمن شهر مرودشت از طرح نقشه جامع شهر انتقاد شد

بیست و نهمین جلسه انجمن شهر مرودشت در ساعت‌چهار بعد از ظهر روز دوشنبه ۲ر۳ر۲۵۳۶در عمارت‌شهرداری بریاست آقای باقر احترامیان رئیس انجمن شهر و باحضور آقای شهردار وعده‌ای ازاهالی تشکیل گردید .

در این جلسه ابتدا صورت جلسه قبل قرائت و تصویب گردید .

سپس قبل از دستور ،آقای حسن‌باقری نژاد،نماینده‌انجمن شهر مطالبی بیان داشت که بشرح زیر درج میگردد .

ریاست محترم انجمن شهر مرودشت .

دوستان و نمایندگان گرامی.

نقشه جامع شهر مرودشت، باعث رکودو بلاتکلیفی‌هزاران خانوار گردیده است و مردم ناگزیرند از این پس درباتلاق زندگی کنند ، هزاران مردمی که در برگزاری جشن های سالگرد دو هزار و پانصدمین سال شاهنشاهی‌ایران ازدامنه تخت جمشیدبکوی ششم بهمن ٦ کیلو متری شهر مرودشت کوچ دادند ، بابررسی همه جانبه چه از نظر شهر سازی وچه از نظر حدود و ثغور ، آثار باستانی تخت جمشید از طرف مقامات استان فارس به عمل آمد صورت گرفت ،روی این اصل هزاران پلاک زمین در کوی ششم بهمن ٦ کیلو متری مرودشت تعیین حدودو در اختیار اهالی تخت جمشید که خانه‌هایشان را خراب‌کرده بودند قرار گرفت که باصدور پروانه ساختمان از طرف شهرداری مرودشت کار ساختمانی منازل آغاز گردید .

همچنین در فاصله ٦ کیلو متری بین شهر مرودشت و کوی ششم بهمن، کارخانجات عظیمی یکی پس از دیگری‌بنیاد نهاده شد و تاسیسات دولتی نیز پا گرفت و خدمات شهری از هرلحاظ فراهم آمده،همین امر سبب‌گردید اهالی‌مرودشت که خانه‌هایشان‌به سب‌احداث سد داریوش و بالا آمدن آب های تحت‌الارض غیر قابل سکونت گردیده به احداث ساختمان در کوی ششم بهمن بخصوص‌اینکه‌به جهت‌نداشتن سند مالکیت اراضی و خانه های مرودشت ومحروم بودن از دریافت وام بانکها ووجود سند مالکیت در کوی ششم بهمن از خود رغبت بیشتری نشان دهند و با سرعت کوی ششم بهمن‌رو به‌عمران و آبادی رفت و توده عظیم فرهنگیان‌و کارگران نیز اقدام بخرید زمین و تاسیس شرکت های‌تعاونی مسکن نموده و از طرف کارخانجات آزمایش ـ بلفرـ آرد شبانکاره نیز پروژه عظیم خانه سازی برای کارگران در دست اقدام‌قرارگرفت که‌لاجرم با اعلامیه شرکت «امکو» ، هرگونه اقدامات ساختمانی و عمرانی از طرف شهرداری مرودشت متوقف گردیده و هزاران نفر بی خانمان و اهالی تخت جمشید که اکثرا بلاتکلیف مانده‌اند . خصوصا کارگران «پنداد» هخامنشی و هتل داریوش هستند که‌بعضی خانواده‌ها چون چاره‌ای نداشتند بابرپا کردن چادردر زمین های خریداری‌شده خود زندگی چادرنشینی را پیش گرفتند .

شرکت «امکو» مدعی است‌که شهرمرودشت‌میبایست ازسمت شرقی وغربی و جنوب‌توسعه یابد در حالی که نه از سمت شرقی و نه از سمت غربی به سبب زراعی بودن اراضی‌که از طریق اصلاحات ارضی بین زارعین تقسیم گردیده و نه از سمت جنوبی‌شهر به‌سبب بالا بودن فوق‌العاده آب های زیر زمینی ساختمان و سکونت را غیر ممکن میسازد .

ناطق سپس افزود : شرکت «امگو» روی چه ضابطه‌ای چنین‌طرح غیر ممکن‌راپیشنهاد کرده و چرا نسبت‌به‌انتقادات منطقی انجمن های شهر و شهرستان مرودشت از خود بی اعتنائی نشان میدهد معلوم نیست .

سد داریوش کبیر

وجود سد داریوش کبیر ، کلیه منازل مسکونی رانمناک و غیر قابل استفاده کرده و از روی آسفالت و داخل خانه‌ها ، آب فوران میزند و بهداشت عمومی و محیط زیست اهالی در خطر است ، کما اینکه چهل هزار هکتار اراضی مزروعی در دهستان های «رامجرد» و «کامفیروز» بعلت بالا آمدن آبهای‌زیرزمینی غیر قابل استفاده و کشت گردیده است ، بی توجهی شرکت «امکو»نسبت‌به‌وضعیت جغرافیائی و اقلیمی مرودشت و عدم بهره‌گیری از مطلعین محلی در صورت اعمال‌نظرات خود و حذف مناطق شمالی از نقشه جامع‌شهرخسارت‌جبران ناپذیری بوجود خواهد آورد که اهالی مرودشت خصوصا ساکنین کوی ششم بهمن و فرهنگیان و کارگران تقاضا دارند مقامات استان و شرکت «امکو» نسبت به تجدید نظر در نقشه جامع شهر مرودشت اقدام نمایند .

اظهار نظر ـ اظهارات‌آقای حسن باقری نژاد بطور کلی مورد تائید و نظریه انجمن است مضافا براینکه نامه‌ای به شماره ٤٤٤ ـ ۲۰ر۲ر۲۵۳٦به امضاء آقای سیاوش پولادی رئیس دفتر فنی استانداری عنوان به آقای احمد کریمی کارشناس شهر سازی دفتر مهندسی استان فارس که رونوشت آن طی شماره۱۲۷۳ ـ۲ر۲ر۲۵۳٦ جهت استحضار انجمن شهر ، تقدیم و خلاصه آن حکایت دارد که به آقای احمد کریمی ماموریت‌داده‌شده بشهرستان مرودشت عزیمت‌و تحقیقات کامل و مذاکره با اعضاء انجمن‌شهردرخصوص اشکالات طرح جامع و اظهار نظر صحیح جهت انعکاس به مقام معظم استانداری فارس انجام دهد ولی تا این تاریخ نامبرده به مرودشت نیامده‌و تماسی با اعضاء انجمن‌نگرفته است ، انجمن شهر منتظر آمدن ایشان میباشد تا با نامبرده در مقام گفتگو درآمده و نظریه خود را اعلام دارد.

شهرداری‌این قسمت ازصورت جلسه انجمن را به شرکت «امکو» ارسال دارد .

نامه‌ای از کارخانه قند مرودشت بشماره ۱۰۳۱ ـ ۲۸ر۲ر۳٦ بعنوان شهرداری که رونوشت آن طی شماره ۱۲۲۸ ـ ۳۱ر۲ر۳٦ جهت استحضار انجمن شهر تقدیم شد .

استقبال فرهنگیان کازرون از تاسیس «بانك فرهنگیان»

کازرون : پس‌از اعلام تاسیس «بانک فرهنگیان» ،کارمندان ، معلمان و دبیران آموزش و پرورش نیز،همچون دیگر فرهنگیان در سراسر کشور، با خرید سهام این بانک ، ازاین اقدام استقبال شایان توجه کردند.

فرهنگیان کازرون برای خرید سهام بانک فرهنگیان بی‌درنگ اقدام کردند و تصویر اجتماع فرهنگیان این شهرستان را دریکی از شعب بانک ملی، هنگام خرید سهام نشان میدهد .

شرکت هواپیمائی ارسرویس
بچند نفر مهماندار دختر با شرایط زیر نیاز دارد
دیپلم ـ قد ۱٦۸ـ مقداری انگلیسی
متقاضیان با آبادان ـ امیرآباد ـ هواپیمائی ارسرویس مراجعه نمایند .
آـش ۱۵٤۱

اهواز
بتون آماده
قابل توجه مهندسین ـآرشیتکها ـشرکتها ـسازمانها ـ مقاطه کاران و صاحبان ساختمان
کلاربتن آماده است تا در هرساعت شبانه روز بتن مورد نیاز تا ۳۰۰ مترمکعب در روز در محل کار تحویل دهد . پمپ های مدرن کلاربتن تا ۱۰۰ متر ارتفاع و ٤۰۰ متر طول بتن مصرفی را پمپ و به محل مصرف میرسانند .
اهواز ـ خیابان ششم بهمن پلاک ۳۱٤ تلفن‌های ۲۲۳۳۹ ـ ۲۸۰٦٤ ـ شرکت کلاربتن

قطع آب و برق

بقیه از صفحه اول

تابستان نیاز بمصرف آب ، دارندکه نسبت به‌رفع نقائص ازمقامات مسئول درخواست دستگاه های‌آبرسانی‌وتامین آب مورد نیاز آنان سریعا اقدام کنند .

قطع برق

ضمنا ، مدتهاست‌که‌وضع برق در همایونشهر به‌صورت نامطلوبی درآمده و در اثر قطع و وصلهای مکرر برق هزاران دستگاه یخچال ، تلویزیون و کولر وسایر وسایل برقی‌مردم دچارنقائص فنی شده و از کار افتاده است . در حال‌حاضر،همراه با بوجود آمدن مشکل‌کمبود آب و قطع جریان آب در لوله های شهر،در ۲٤ساعت شبانه روز حداقل ۱۰ تا ۱۵ بار ، برق همایونشهر قطع و وصل‌می‌شود و خاموشی های مکرر شبانه باعث شده استکه مردم‌همایونشهربرای تامین روشنائی به چراغهای نفتی و شمع توسل جویند. در این مورد نیز مردم همایونشهر از مقامات‌مسئول درخواست رسیدگی دارند .

حریق

خورموج‌ـ دو مغازه دربازار جنوبی خورموج متعلق به منصور زارعی طعمه حریق شد و بکلی سوخت .

فوتبال

اهواز : دوبازی دیگر در چهارچوب مسابقات فوتبال جام‌ولیعهد دراهواز انجام گردید که تیم فوتبال خلیج فارس با نتیجه‌دوازده بر هیچ تیم کانون کارآموزی را شکست داد و تیم فوتبال سازمان آب با نتیجه دو بریک مغلوب تیم شهباز گردید .

نیازمندیهای اطلاعات

تلفنهای: ۳۱۲۴۱۳-۳۱۱۲۲۷

آخرین نیازمندیهای اطلاعات تلفنی آگهی میپذیرد

کامپیوتر

آتیه‌ای درخشان برای لیسانسیه ها،دانشجویان دیپلمه‌ها و دبیرستانیها .
آموزش برنامه نویسی و تربیت متخصص کامپیوتر توسط استادان ورزیده بصورت نظری‌و عملی با روشهای نوین آموزش کامپیوتر M.C.CO
آیزنهاور اول نواب جنوبی شماره ۲۳۶ جنب بانك عمران ثبت‌نام از ۲٫۵ تا ۷٫۵ بعدازظهر
تلفن ۹۳۶۵۴۰

گروه‌فرهنگی‌هدف

برای کلاس های تجدیدی‌و تقویتی‌وتکدرس راهنمائی و نظری ثبت نام‌میکند.
خیابان امیریه ـ خیابان البرز
دبیرستان شماره یك هدف
تلفن ۶۴۷۹۷۶

تحویل اروپا

اتومبیلهای :
فیات ـ لانچیا ـ اتوبیانکی
خواهشمند است برای کسب هرگونه اطلاع به :
شرکت دیزل اتوپارت
تلفن‌های : ۸ـ۸۵۱۰۲۱ تماس بگیرید

رهن وتصرف ویا فروش نقد و اقساط کارخانه یا انبار

کارخانه‌ای واقع در جاده آبعلی ۲کیلو متربعد از سه‌راه تهران پارس روبروی کارخانه هوخست بمساحت ۱۲۹۵ متر زمین و۲۴۵۰ مترساختمان که۳۰۰ مترآن آپارتمان مسکونی استو ۳۰۰متر دفتر و۱۸۵۰ متر سالن وفضای کار میباشد با ۲۰۰ آمپر برق‌ودورشته تلفن بفروش میرسد .
لطفا با تلفنهای۳۱۵۲۷۹ـ ۳۱۶۶۷۱ تماس‌گرفته شود .

سیمان خارجی

تحویل فوری در آذربایجان
تهران ـ شرکت بازرگانی شبستریان
تلفن ۳-۹۳۴۷۵۱

آگهی دعوت

بدین‌وسیله از کلیه سهامداران شرکت‌سهامی عام ریسندگی و بافندگی اطلس باف دعوت می گردد د رجلسه مجمع عمومی عادی‌سالیانه‌شرکت که در ساعت ٤بعدازظهر پنجشنبه ۹ر٤ر۲۵۳۶ شاهنشاهی در دفتر شرکت تهران خیابان‌سپهبد رزم‌آرا کوچه سیزدهم تشکیل میگردد حضور بهم‌رسانند .

دستور جلسه :

۱ـ استماع و تصویب گزارش هیئت مدیره‌و بازرسان .
۲ـ رسیدگی به حساب سووزیان و تصویب ترازنامه و اتخاذ تصمیم در مورد تقسیم سود
۳ـ انتخاب هیئت مدیره و بازرسان اصلی علی‌البدل
٤ـ تعیین روزنامه کثیرالانتشار جهت درج آگهی های شرکت
٥ـ امور متفرقه

هیئت مدیره

پاریس
هتل پالمون
بامدیریت ایرانی

HOTEL PALMON
30, Rue De Maubeuge,
Paris 9E
Tel. 878.44.82 ET 285.07.61

شرکت ورنیه

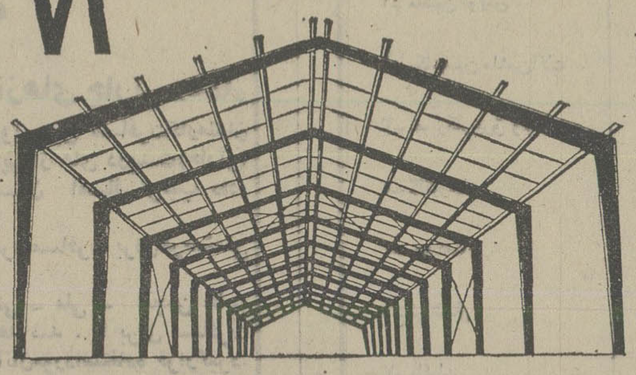

ساختمانهای پیش ساخته شده فولادی
سالنهای فلزی سرپوشیده ـ انبار ـ پارکینگ و واحدهای مشابه
طرح ـ محاسبه واجراء
تهران ـ ویلاشمالی ـ شماره ۲۱۰ تلفن : ۸۹۲۹۶۲ ـ ۸۹۶۱۳۰

شرکت حمل و نقل بزرگ پاپیون

مجهز به‌جرثقیل های ۲۰ الی ۱۵۰ تنی بتعدادزیادی باشرکتهای معتبر بزرگ ایرانی وخارجی آماده‌قراردادمیباشد
تلفن ۲۲۹۴۴۷

استخدام
SONY

چندنفرجوان‌فعال‌وعلاقمند به دستگاه‌های استریو وصوتی‌را برای همکاری‌با قسمت فروش استخدام مینمائیم . متقاضیان پس ازاستخدام دوره کامل آموزش را زیر نظر متخصصین‌ایرانی‌وخارجی سپری خواهند نمود .
۱ـ محل خدمت در تهران
۲ـ سن بین ۲۲و۲۶سال
۳ ـ نداشتن موانع استخدامی
٤ـ حداقل تحصیلات دوره دوم متوسطه
٥ـ دارندگان گواهینامه رانندگی و اشخاصی که آشنائی به زبان انگلیسی داشته باشند حق تقدم دارند .
لطفا با تلفن های۶۶۷۶۹۸ و ۶۶۸۶۵۷ تماس بگیرید .

چراغ حشره‌کش
باگ لایت

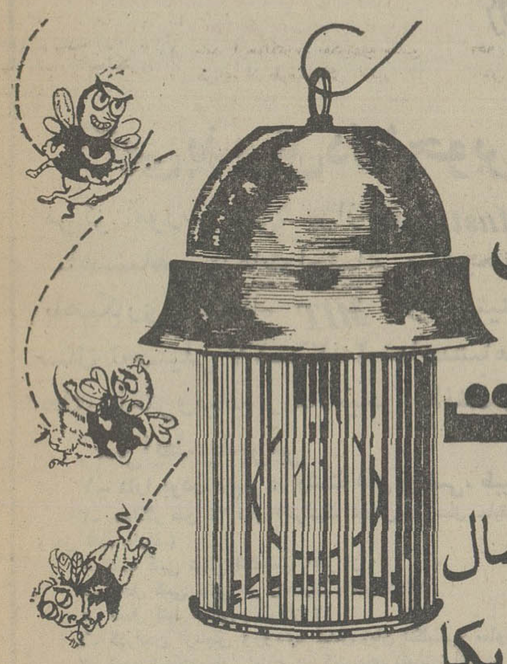

باداشتن ۵۵سال سابقهٔ درآمریکا

نمایندهٔ انحصاری درایران-شرکت ایرانگلو

فروشگاه و نمایشگاه : ساکو خیابان بهار شمالی
ایستگاه نامجو شماره ۲۳۴ تلفن ۸۳۲۳۴۰

موارد استفاده : کارخانجات مواد غذائی ـ منازل ـرستورانها ـمناطق پیك‌نیکی ـتراس‌ها ـ مزارع‌و اصطبل‌ها ـ دستشوئی ـپرنده فروشی ها ـ باغها ـ استخرها ـ کنار دریا ـمساجد ـ مرغداری ها ـ سوپرمارکت و سبزی فروشیها ـ از شهرستان ها نماینده فعال می‌پذیریم .

اطلاعیه‌شرکت‌رادیاتوراتومبیل

شرکت‌رادیاتور اتومبیل‌مفتخراست‌باطلاع برساند که کارخانه جدید رادیاتورسازی شروع به تولید نموده و آماده قبول سفارش هر نوع رادیاتور کامل و شبکه‌و زنبورك‌رادیاتور وسائط‌نقلیه اعم از **سواری-باری-تراکتور** وغیر رو میباشد .
درشهرستانهائیکه نماینده‌نداریم‌نماینده‌فعال باسابقه و آشنا به امور اتومبیل و توزیع لوازم یدکی پذیرفته میشود

تهران-صندوق‌پستی ۶۱۴۴ر۸وبرای
تماس تلفنی ۳-۹۷۰۰۹۱داخلی ۱۵و۲۴

کلاسهای تابستانی زبان برای کودکان در ایران و انگلستان تلفن ۸۳۳۳۱۹

واگذاری بوفه‌ورستوران سینمامرمر(شهرری)

بوفه و رستوران مدرن و زیبای سینما مرمر واقع در شهرری که بزودی افتتاح خواهد شدبه شخص یا شرکتی که دارای حسن سابقه‌ـتجربه کافی و اعتبار لازم باشد واگذار میشود .
علاقمندان میتوانند همه روزه در ساعات‌اداری با تلفن ٦٤٧٩٥٠ تماس حاصل نمایند .

مدیریت سینما مرمر

قطعه زمینی بمساحت سیصد هکتار باسه حلقه چاه عمیق وتاسیسات باسند مالکیت واقع در ٦ کیلو متری شهر ورامین بفروش میرسد برای اطلاعات بیشتر بین ساعت ۹تا۱۲ صبح باتلفن ۸۳۸۳۱٦ تماس حاصل شود.

کا. اس. ب آلمان
KSB

بزرگترین سازنده پمپ‌های صنعتی و کشاورزی در دنیا جدیدترین و جالب ترین محصول خود را تقدیم میدارد.

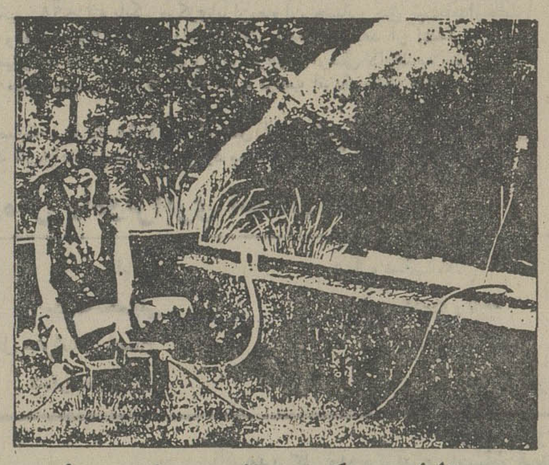

پمپ پرتابل روکس برای صرفه جوئی هر چه بیشتر آب که در موارد زیر مورد استفاده قرار میگیرد:

***تخلیه آب از استخر**
***آب‌پاشی چمن وباغچه**
***تولیدباران مصنوعی**
***سم‌پاشی**

*تخلیه آب تاعمق ۷ متر بمقدار تا۶۰۰۰ لیتر درساعت
*انتقال گاز وئیل از تانکر به تانکر دیگر

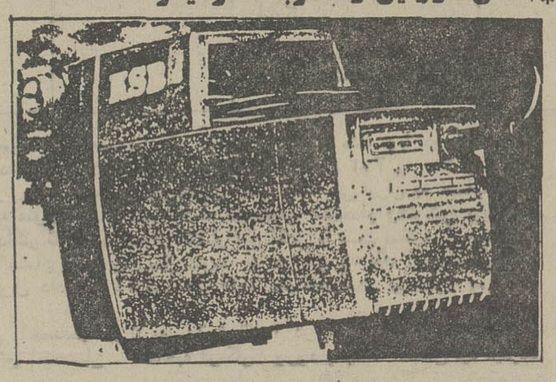

* مصرف برق فوق‌العاده ناچیز با برق معمولی
* احتیاج به متخصص نداشته و هرآن قابل استفاده میباشد
* محکم، مقاوم، ضدزنگ و تضمین شده کا. اس. ب آلمان
* وزن ۸ کیلو

فروش‌وسرویس
نماینده انحصاری در ایران
شرکت‌تلمبه‌ایران
خیابان شاهرضا چهارراه کالج کوچه اقبالی شماره ٦-٤
تلفن ۳۸-۸۲۴۰۳۵

نیازمندیهای روزنامهٔ اطلاعات تلفنی آگهی می پذیرد
املاك و مستغلات ۳۱۱۲۳۰-۳۱۱۲۲۹

عروسی ـ تولد ـ ضیافت و میهمانی (هرگونه جشنی) در پیش دارید قبل‌از هر اقدام با سازمان مطمئن که با شرکت و مسئولیت هنرمندان مشهور کشور تنظیم و اداره میشود مشورت نمائید ـ بلوار الیزابت جنب کاخ خیابان هما تلفن ۶۵۱۹۲۰ و ۶۴۲۶۳۳ دبیر سوانه‌کان

آگهی استخدام رسمی

اداره کل راه و ترابری استان همدان طبق مفاد قانون استخدام کشوری ۱۴ نفر را از طریق امتحان ـ مسابقه بشرح زیر استخدام میکند :

ردیف عنوان طبقه شغل	محل جغرافیائی خدمت	تعداد موردنیاز	شرایط احراز	گروه شغلی
۱ـ ماشین نویس	همدان	۲ نفر	سوم متوسطه و گواهینامه ماشین نویسی	۳
۲ـ مکانیسین ماشین‌آلات	«	۵ «	پایان‌دوره‌ابتدائی وگذراندن دوره آموزشی	۲
۳ـ تعمیرکار برق و باطری	«	۳ «	پایان دوره ابتدائی و آشنائی لازم	۱
٤ـ گلگیرساز	«	۱ «	پایان دوره ابتدائی و آشنائی لازم	۱
٥ـ جوشکار	«	۱ «	پایان دوره ابتدائی و آشنائی لازم	۱
٦ـ تراشکار	«	۱ «	پایان دوره ابتدائی و گذرانیدن دوره آموزشی	۲
۷ـ باغبان	«	۱ «	پایان دوره ابتدائی و آشنائی بامر باغبانی	۱

ضمنا کسانی که سابقه کار در شغل مربوطه را داشته باشند نسبت بدیگران مقدمند .
داوطلبان واجد شرایط میتوانند برگ درخواست ذیل این آگهی را تکمیل کنند وبا دو قطعه عکس ٤×۳ خود ورسیدبانکی مبنی برپرداخت مبلغ ۱۵۰ ریال برای گروههای ۱و۲ ومبلغ ۳۵۰ ریال برای گروه ۳ دریکی از شعب بانک ملی بحساب ۹۸۰خزانه بانک مرکزی‌ایران‌بعنوان حساب حق ثبت‌نام‌داوطلبان استخدام وفتوکپی برگ خاتمه خدمت وظیفه یابرگ معافیت دائم حداکثر تاده روز بعد از انتشاراین‌آگهی باپست سفارشی بنشانی همدان خیابان میرزاده عشقی اداره کل راه و ترابری ارسال دارند به مدارکی که فاقد رسید بانکی باشد ویا بعد از این مهلت بپست تحویل داده شود ترتیب اثرداده نخواهد شد.(وجوه پرداختی بهیچوجه مسترد نمیشود) .
پروانه ورود بجلسه امتحان ـ مسابقه درتاریخ ۱۵ر٤ر۳٦ درمحل اداره کل راه و ترابری استان همدان بین داوطلبان توزیع خواهد شد تاریخ‌امتحان در کارت ورود بجلسه قید میگردد .

برگ درخواست شغل ازاداره کل راه‌وترابری استان همدان

نام خانوادگی — نام — نام پدر — شماره شناسنامه
محل صدور — تاریخ تولد — مدرک تحصیلی — وضع خدمت وظیفه
داوطلب شغل (فقط یک شغل) — محل جغرافیائی خدمت — نشانی کامل شهر
خیابان — کوچه — شماره منزل — تلفن — امضاء داوطلب

هوشنگ یوسفی
مدیرکل راه وترابری استان همدان

آگهی استخدام رسمی

دفتر برنامه‌وبودجه‌استان‌همدان طبق مفاد قانون استخدام کشوری ٤ نفر را ازطریق امتحان و مصاحبه بشرح زیر استخدام میکند :

ردیف عنوان طبقه شغل	محل جغرافیائی خدمت	تعداد مورد نیاز	شرایط احراز	گروه شغلی
۱ـ کارشناس برنامه‌ریزی	همدان	۱ نفر	بالاتر و آشنائی بیکی اززبان های خارجی	۷
۲ـ ماشین نویس	همدان	۱ نفر	داشتن مدرک تحصیلات‌سوم متوسطه و گذراندن دوره ماشین نویسی فارسی	۳
۳ـ راننده	همدان	۱ نفر	داشتن گواهینامه پایان‌دوره ابتدائی یا گواهینامه ششم ابتدائی و گواهینامه پایه‌دو رانندگی	۲
٤ـ نگهبان	همدان	۱ نفر	داشتن لیسانس کشاورزی یا داشتن مدرک ششم ابتدائی	۱

داوطلبان واجد شرایط میتوانند برگ درخواست ذیل این آگهی را تکمیل کنند وبا دو قطعه عکس ٤×۳ خود ورسید بانکی مبنی برپرداخت مبلغ۱۵۰ ریال برای داوطلبان گروه ۱و۲ و ۳۵۰ ریال برای داوطلب گروه ۳ ومبلغ ٤۰۰ ریال برای گروه شغلی ۷ در یکی‌از شعب بانک ملی ایران به حساب شماره ۹۸۰ خزانه نزد بانک مرکزی ایران به عنوان حساب حق ثبت‌نام داوطلبان استخدام وفتوکپی برگ‌خاتمه خدمت وظیفه یا برگ معافیت دائم حداکثر تا ۱۰روز بعداز انتشار این آگهی با پست سفارشی به نشانی : خیابان آریا ـ دفتر برنامه وبودجه استان همدان ارسال دارند به مدارکی که فاقد رسید بانکی باشد ویا بعد از این مهلت به پست تحویل داده شود ترتیب اثر داده نخواهد شد. (وجوه پرداختی بهیچوجه مسترد نمیشود) .
پروانه ورود به جلسه امتحان ـ مصاحبه در تاریخ ۱۵ر٤ر۲۵۳٦ در محل دفتر برنامه و بودجه بین داوطلبان توزیع خواهد شد تاریخ امتحان ـ مصاحبه در کارت ورود به‌جلسه امتحان قید میگردد.

برگ درخواست شغل از :

نام خانوادگی — نام — نام پدر — شماره شناسنامه
محل صدور — تاریخ تولد — مدرک ورشته تحصیلی
وضع خدمت وظیفه — داوطلب‌شغل (فقط یک شغل)
محل جغرافیائی مورد تقاضا (فقط یک محل) — نشانی کامل: شهر
خیابان — کوچه — شماره منزل — تلفن
امضاء داوطلب

آگهی استخدام رسمی

سرجنگلداریکل استان همدان طبق مفاد قانون استخدام کشوری یك نفررا ازطریق امتحان و مسابقه بشرح زیر استخدام میکند

ردیف عنوان طبقه شغل	محل جغرافیائی خدمت	تعداد مورد نیاز	شرایط احراز	گروه شغلی
ماشین‌نویس طبقه ۲	همدان	۱ نفر	دیپلم کامل متوسطه‌وگواهینامه ماشین نویسی فارسی و لاتین	٤

داوطلبان واجد شرایط میتوانند برگ درخواست ذیل این آگهی را تکمیل کنند وبا دو قطعه عکس ٤×۳ خود ورسید بانکی مبنی برپرداخت مبلغ۳۵۰ ریال در یکی‌از شعب بانک ملی ایران بحساب شماره ۹۸۰ خزانه نزد بانک مرکزی ایران به عنوان حساب حق ثبت‌نام داوطلبان استخدام و فتوکپی برگ‌خاتمه خدمت وظیفه یا برگ معافیت دائم حداکثر تا ۱۰روز بعد از انتشار این آگهی با پست سفارشی به نشانی خیابان میرزاده عشقی پیچ زندان سرجنگلداریکل ارسال دارند. بمدارکی که فاقد رسید بانکی باشد و یا بعد از این مهلت به پست تحویل داده شود ترتیب اثر داده نخواهد شد (وجوه پرداختی بهیچوجه مسترد نمیشود) .
پروانه ورود به‌جلسه امتحان ـ مسابقه درتاریخ ۱۵ تیرماه ۳٦ درمحل سرجنگلداریکل بین داوطلبان توزیع خواهد شد تاریخ‌امتحان ـ مسابقه در کارت ورود به جلسه امتحان قید میگردد .

برگ درخواست شغل از سرجنگلداریکل استان‌همدان

نام خانوادگی — نام — نام پدر — شماره شناسنامه
محل صدور — تاریخ تولد — مدرک و رشته تحصیلی
وضع خدمت وظیفه — داوطلب شغل (فقط یک شغل)
محل جغرافیائی مورد تقاضا فقط یک‌محل — نشانی کامل شهر
خیابان — کوچه — شماره منزل — تلفن — امضاء داوطلب

هواپیمائی ملی ایران «هما»

اطلاعیه

تهران ـ نیویورك ـ تهران با پروازهای چارتر «هما»

هواپیمائی ملی ایران در تامین‌رفاه حال‌وتسهیل مسافرت‌کارمندان سازمانها وخانواده بلافصل آنان به‌نیویورك پرواز های دربست(چارتر) مخصوصی را با نرخ مسافرتی خاص برای تابستان امسال ترتیب داده است .
بشرط پر شدن ظرفیت هواپیما نرخ دوسره مسافرت برای‌هرصندلی بالغ بر ٤٤۰۰۰ ریال خواهد بود.
این پرواز ها در اختیار سازمان‌های دولتی ـ ملی ـ انجمن ها ـ باشگاهها و موسسات آموزشی‌قرار داده خواهد شد . تا برای مسافرت کارمندان ـ اعضاء واجد شرائط و خانواده آنان‌مورداستفاده قرارگیرد.
سازمانهائیکه مایلند از پروازهای‌دربست فوق‌الذکر استفاده کنند می توانند با قسمت پروازهای اجاره‌ای‌دربست (چارتر) «هما» تماس‌حاصل نمایند . تلفن ـ۹۱۱۲۵۱۸ـ ۹۱۱۲۵۱۷

آگهی دعوت مجمع عمومی عادی سالانه شرکت سهامی عام هاویلوکس

از کلیه صاحبان سهام شرکت‌سهامی عام هاویلوکس دعوت میشود در جلسه مجمع عمومی سالانه که در ساعت ۳بعد از ظهر روز چهارشنبه ۱۵ تیر ماه۲۵۳٦ در محل شرکت واقع در جاده مخصوص کرج کیلومتر ۹ تشکیل میگردد با رعایت مقررات اساسنامه حضور بهمرسانند.
دستور جلسه :
۱ـ استماع و تصویب گزارش‌هیئت‌مدیره و بازرسان .
۲ـ رسیدگی به حساب سودوزیان‌و تصویب ترازنامه و اتخاذ تصمیم در مورد تقسیم سود پیشنهادی
۳ـ انتخاب بازرسان اصلی‌و علی البدل
٤ـ تعیین روزنامه کثیرالانتشارجهت درج آگهی‌های شرکت .
٥ـ رسیدگی و اتخاذ تصمیم نسبت به موضوعات دیگری‌که طرح آن‌ضروری باشد .
٦ـ گزارش عملیات مدیران وترازنامه‌و حساب سود و زیان و گزارش‌بازرسان از ۱۵ روز قبل از انعقاد مجمع درمحل‌شرکت جهت ارائه به صاحبان سهام موجود است.
هیئت مدیره

شهرداری میانه
آگهی شهرداری میانه

دراجرای تبصره یک ماده (۱٦) قانون نوسازی و عمران شهری شهرداری میانه عملیات نقشه کشی وارزیابی تعریض کوچه برهان از خیابان خیام و کوچه ماندانا را بصورت کمربندی‌بطول (٦٦۲) متر و عرض (۱۲) متربا‌طلاع عموم میرساند.
امیر پیروزخواه شهردار میانه

آگهی دعوت مجمع عمومی عادی

مجمع عمومی عادی سالانه شرکت سهامی کشت‌و صنعت پیاذر (خاص) ساعت ٤ بعداز ظهر روز ۱۱ر٤ر۳٦ (شنبه) درمحل شرکت (تهران خیابان نادری پلاک ۲٤۷) تشکیل خواهد شد از کلیه سهامداران دعوت میشود در این جلسه شرکت فرمایند .
دستور جلسه عبارت از :
۱ـ شنیدن گزارشهای هیات مدیره و بازرس
۲ـ انتخاب یکنفر بازرس علی‌البدل
۳ـ تعیین موضوعاتی که ممکن است

اطلاعات

نشریه ایرانیان مقیم خارج از کشور

ایرانیان مقیم خارج از کشور از طریق اطلاعات هوائی‌درجریان اخبارورویدادهای کشورمان ایران قرار میگیرند و مشتاقانه این نشریه پرخبر و پرمطلب را مطالعه میکنند
شماهم اطلاعات هوائی را برای دوستان‌و بستگان خود آبونه شوید
تلفن ۳۲۸۳٦۵ـ مرکز تلفنخانه ۳۲۸۱

SHIRAZ TECHNICAL INSTITUTE — مرکز آموزش فنی شیراز

آگهی پذیرش دانشجو برای مرکز آموزش فنی شیراز

مرکز آموزش فنی‌شیراز *Shiraz Technical Institute* وابسته بسازمان شاهنشاهی خدمات اجتماعی برای‌بخش تربیت تکنیسین عالی (فوق دیپلم) که باهمکاری‌دانشگاه *MIT* وانستیتو ونتورث آمریکا برنامه‌ریزی شده‌برای سال تحصیلی ۳۷ـ۲۵۳٦ شاهنشاهی از طریق مسابقه و مصاحبه برای رشته های الکترونیك و مکانیك دانشجو میپذیرد .

شرایط پذیرش

۱ـ دارا بودن دیپلم در رشته های ریاضی، طبیعی ویا هنرستانهای صنعتی کشور
۲ـ حداکثر سن ۲٤ سال (افرادیکه حداقل دو سال سابقه‌کار فنی دارند یا خدمت وظیفه را انجام داده‌اند از نظر سنی‌مستثنی‌بوده وحق تقدم دارند.)
۳ـ نمره کتبی نهائی انگلیسی بالاتر از ۱۰
٤ـ معدل کتبی نهائی در ریاضیات بالاتر از ۱۲
٥ـ معدل کتبی نهائی بالاتر از ۱۲
٦ـ گذراندن آزمایش ورودی: شامل زبان انگلیسی، معلومات‌عمومی وفنی (ریاضیات، فیزیک، مکانیک وبرق).
۷ـ تعهد شرکت بطور منظم در کلاسهای تقویتی انگلیسی که‌در تابستان بمدت ۱۰ هفته از تاریخ ۱۸ تیرماه لغایت ۲۳ شهریور تشکیل میشود.
۸ـ از بین قبولشدگان در آزمایش ورودی دو برابر تعداد مورد نیاز جهت شرکت در مصاحبه انتخاب خواهند شد.
تبصره۱: مرکز آموزش فنی شیراز در مدت دو سال تحصیل هیچگونه هزینه دریافت نخواهد نمود و ضمنا دانشجویان میتوانند از یک وعده غذا استفاده نمایند.
تبصره۲: کلیه دروس بزبان انگلیسی تدریس خواهد شد.

مدارك لازم

۱ـ تکمیل تقاضانامه شرکت در مسابقه ورودی که در زیرآگهی چاپ شده و ارسال آن با پست سفارشی به آدرس شیراز ـ خیابان باغ ارم ـ کوچه عشایری ـ مرکز آموزش‌فنی شیراز صندوق‌پستی٥٤٤
۲ـ فتوکپی ریز نمرات ششم متوسطه یا هنرستانهای صنعتی‌برای فارغ‌التحصیلان ویا گواهی اشتغال بتحصیل برای دانش‌آموزان سال آخر دبیرستانها یا هنرستانهای صنعتی.
۳ـ فتوکپی شناسنامه ۳ برگ
٤ـ فتوکپی برگ پایان خدمت (برای کسانیکه خدمت وظیفه‌انجام داده‌اند) ۱ـ برگ
٥ـ مدرک سابقه کار
٦ـ عکس ٤×۳ ، ٦ قطعه
۷ـ فیش‌رسیدبانکی‌بمبلغ ٤۰۰ ریال بحساب جاری‌شماره٤۱٥۹ بانک عمران شعبه داریوش شیراز.
۸ـ به تقاضاهائیکه دیرتر از روز پنجشنبه دوم تیرماه به‌اداره‌پست تسلیم شوند، ترتیب اثر داده نخواهد شد.
(دفتر مرکز آموزش فنی شیراز به آدرس فوق جهت ثبت‌نام‌حضوری از روز شنبه ٤ تیرماه تاچهارشنبه ۸ تیرماه از ساعت۸صبح الی۱۲ باز خواهد بود.)

توزیع کارتهای شرکت در امتحان ورودی

۱ـ داوطلبان‌شرکت‌در مسابقه جهت گرفتن کارت ورود بجلسه امتحان میتوانند با در دست داشتن شناسنامه عکس‌دار از ساعت ۸ـالی۱ بعد ازظهر روز پنجشنبه نهم تیرماه به‌آدرس زیرمراجعه نمایند.
شیراز ـ مرکز آموزش فنی شیراز ـ دفتر پذیرش دانشجو ـ خیابان باغ ارم ـ کوچه عشایری تلفن مرکز آموزش فنی شیراز۳۱۰٥٤
۲ـ امتحان ورودی ساعت ۸ صبح روز جمعه ۱۰ تیرماه‌برگزار خواهد شد.
تذکر ـ مدارک ووجه دریافتی مسترد نخواهد شد.

فرم درخواست ورود به مرکز آموزش فنی شیراز

نام — نام خانوادگی — نام پدر — شماره شناسنامه
متولد — صادره از — دارای دیپلم طبیعی ☐ ریاضی ☐
هنرستان صنعتی ☐ ویا دانش‌آموز سال ششم طبیعی ☐ ریاضی ☐
هنرستان صنعتی ☐ داوطلب تحصیل دربخش تربیت‌تکنسین عالی در رشته الکترونیک ☐ مکانیک ☐
مرکز آموزش فنی شیراز میباشم.
کلیه مدارک لازم را ضمیمه ارسال میدارم. — آدرس من
تلفن — تاریخ — امضاء

کارخانه کمپیدرو، سازنده کمپرسورهای صنعتی و معدنی در تبریز

مورد بازدید رئیس و عده‌ای از نمایندگان مجلس شورایملی قرار گرفت

تولیدات کارخانه کمپیدرو ، کمپرسورسازی تبریز ، با بر ـ خورداری از کیفیت بهتر و عرضه سرویس مجهز به مصرف‌کنندگان بتدریج توانسته‌است‌دست‌شرکت های خارجی سازنده محصولات مشابه را از میدان رقابت در بازار داخلی کوتاه کند ...

کمپرسورهای متحرك کارخانه کمپیدرو ، پاسخگوی نیاز معادن کشور ، امور ساختمانی ، حفاری‌و راهسازی بوده و کمپرسور های ساکن این کارخانه ، در صنایعی‌از قبیل‌نفت ، سیمان ، قند،شیمیائی وغذائی مورد استفاده‌قرارخواهند گرفت

ظرفیت سالانه کارخانه ۱۳۰۰عدد کمپرسور معدنی ، ٤٦٠ عدد کمپرسور صنعتی ، ۲۹۰۰ عدد ابزار های بادی و ۲۰۰۰ عدد کمپرسور کاراژی دریك نوبت کار میباشد .

کارخانه‌کمپیدرو در بهره‌برداری کامل قادر خواهد بود انواع کمپرسور های صنعتی و معدنی و ابزار های بادی را تا۹۸ درصد در داخل‌کشور تولید نماید .

★ آقای مهندس ممتحن مدیرعامل شرکت کمپیدرو (کمپرسورسازی تبریز) توضیحات لازم را باستحضار آقای مهندس ریاضی رئیس مجلس شورایملی و اعضاء کمیسیون بودجه این مجلس میرساند .

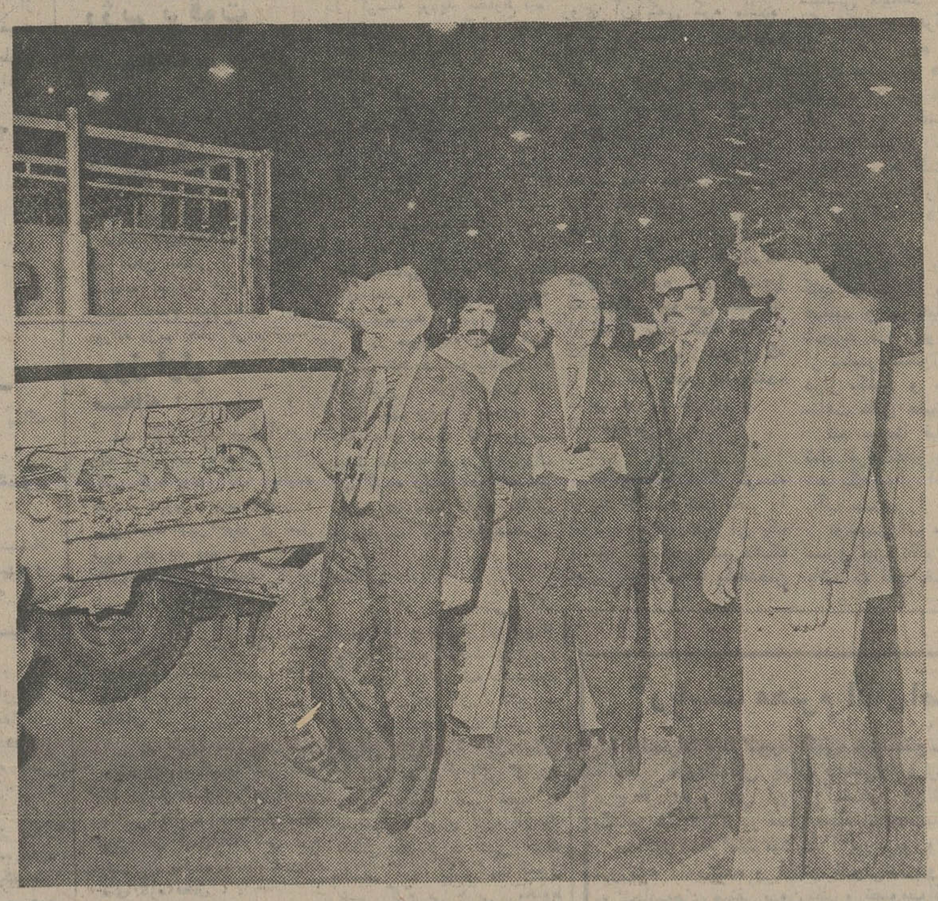

★ آقای مهندس عبداله ریاضی رئیس مجلس‌شورایملی وهمراهان درحال بازدید از کارخانه کمپیدرو (کمپرسور ـ سازی تبریز) . در عکس‌آقای مهندس ممتحن توضیحات لازم‌را باستحضار بازدید کنندگان میرساند .

آقای‌مهندس عبداله ریاضی رئیس مجلس شورای ملی‌و اعضاء کمیسیون بودجه‌این مجلس که هفته گذشته به منظوربازدیداز پیشرفت‌های استان‌آذربایجان‌شرقی وارد تبریز شدند ، بعد از ظهر پنجشنبه (۲٦ خرداد) ،از کارخانه کمپیدرو، سازنده کمپرسور های صنعتی و معدنی و ابزار های بادی وابسته به آن‌بازدید کردند.

کوتاه کردن دست شرکتهای خارجی

در جریان این بازدید که سپهبد اسکندر آزموده استاندار آذربایجان شرقی، دکتر رفیع زاده مدیر عامل کارخانجات ماشین سازی تبریز وتنی چند ازمسئولان صنایع استان نیز شرکت داشتند ،آقای مهندس‌ممتحن مدیر عامل شرکت کمپیدرو. ضمن بیان توضیحات مبسوطی در زمینه فعالیت این صنعت جوان و نوپا اظهار داشت :

قبل از اینکه این کارخانه شروع بکار کند ، کلیه احتیاجات کشور از لحاظ « کمپرسور»، وسیله‌شرکت های خارجی تامین میشد . لیکن در اجرای اوامر شاهنشاه آریامهر مبنی بر بی‌نیازی کشور از صنایع خارجی ،این واحد تولیدی وصنعتی در سال ۲۵۳۲ شاهنشاهی تاسیس گردیدو در طول این مدت ، براثر تلاش و کوشش پی‌گیر و مستمر و مداوم کارکنانش، توانست تولیدات خود رابا کیفیت بهتر و مرغوبتر و سرویس مجهز به مصرف کنندگان داخلی عرضه‌نماید، بطوری که تدریجا درعرصه رقابت با شرکت های‌خارجی سازنده کمپرسور ، دست این شرکت ها را از بازار مصرف کوتاه کرد و شرکت کمپیدرو ، با اتکاء بر تولیدات بهتر،بازارکمپرسور های صنعتی و معدنی را در ایران بدست گرفت.

تولیدات کارخانه

آقای مهندس ممتحن‌مدیر عامل کارخانه کمپیدرو ،در ادامه توضیحات خویش افزود :

سرمایه گزاری ثابت‌شرکت شامل‌هزینه احداث‌ساختمانی و تجهیزات کارگاهی و ساختمانی‌جمعا مبلغی بالغبر ۷۰۰میلیون ریال است که‌در حال حاضر کارگاه موقت برای کارخانه داریم و در این کارگاه بیش از هفت هزار قطعه مونتاژ میشود که همزمان‌با این کار ،طرح ساخت کارخانه جدید نیزبه مساحت ۱۰۰۰۰ متر مربع در دست اجرا میباشد و در آینده با بهره برداری کامل ازواحدتولیدی شرکت‌علاوه بر رفع نیاز های داخلی‌قادر به صدور کالای خود به بازار های خارج خواهیم بود .

آقای مهندس ممتحن ،آنگاه در زمینه تولیدات کارخانه اظهار داشت :

بطور کلی میزان تولید شرکت ، بر مبنای تامین‌نیاز بازار های داخلی ایران از کمپرسور های صنعتی و معدنی تعیین‌وظرفیت کارگاه ها طوری محاسبه شده‌است که در یک نوبت کار ، نیاز بازار های داخلی را تامین نموده و تا افزایش ساعت کار اقدام به تولید فرآورده های خود جهت صدور به بازار های بین‌المللی‌خواهد نمود .

ظرفیت سالانه کارخانه‌برای تولید ۱۳۰۰ عدد کمپرسور معدنی و ۲۹۰۰ عدد ابزار های بادی و ۳٦۰ عدد کمپرسور صنعتی و ۲۰۰۰ عدد کمپرسور کاراژی در یک نوبت کار خواهد بود. کمپرسور های متحرک این شرکت پاسخگوی نیاز های معادن کشور و کار های ساختمانی ، حفاری ، وراهسازی‌بوده‌و کمپرسور های ساکن در صنایعی از قبیل نفت ، سیمان ، قند ، شیمیائی و غذائی مورد استفاده قرار خواهند گرفت . کارگاههای شرکت کمپیدرو شامل ماشین‌کاری ، ورقکاری، جوشکاری ، عملیات حرارتی مونتاژ وآزمایش است وعملیات ریخته‌گری و آهنگری‌درماشین سازی‌تبریز انجام خواهدگرفت. کارخانه کمپیدرودربهره‌برداری کامل قادر خواهد بود که‌انواع کمپرسور های معدنی وصنعتی وابزار های بادی را تا ۹۸ درصد در داخل کشور تولید نماید.

برنامه آموزشی

آقای مهندس ممتحن سپس اضافه کرد:

بمنظور تامین زندگی‌بهتربرای کارکنان شرکت کمپیدرو ،این شرکت از برنامه های عمومی رفاهی سازمان گسترش و نوسازی صنایع‌ایران که شامل مسکن، کمک های غیر نقدی ، وام و بیمه درمانی است، استفاده می‌کنند . همچنین در این کارخانه ، علاوه‌برآموزش درحین کار که با استفاده از متخصصین ایرانی و خارجی انجام میشود، کارگران و کارمندان دررشته های‌مختلف برای طی دوره های آموزش کوتاه‌مدت به کشور انگلستان اعزام شده‌اند ودرآینده نیز این برنامه ادامه خواهد یافت .

پایان بازدید

آقای مهندس عبداله ریاضی رئیس مجلس‌شورایملی واعضاء کمیسیون بودجه این مجلس ، پس‌ازبازدید قسمت های‌مختلف کارخانه کمپیدرو ، در حالیکه از پیشرفت این واحد تولیدی و صنعتی بسیار خوشنود بنظر میرسیدند ، به بازدیدخودپایان دادند و کارخانه کمپیدرو را ترک کردند .

لندن

پرواز روزانه بدون توقف با ۷٤۷

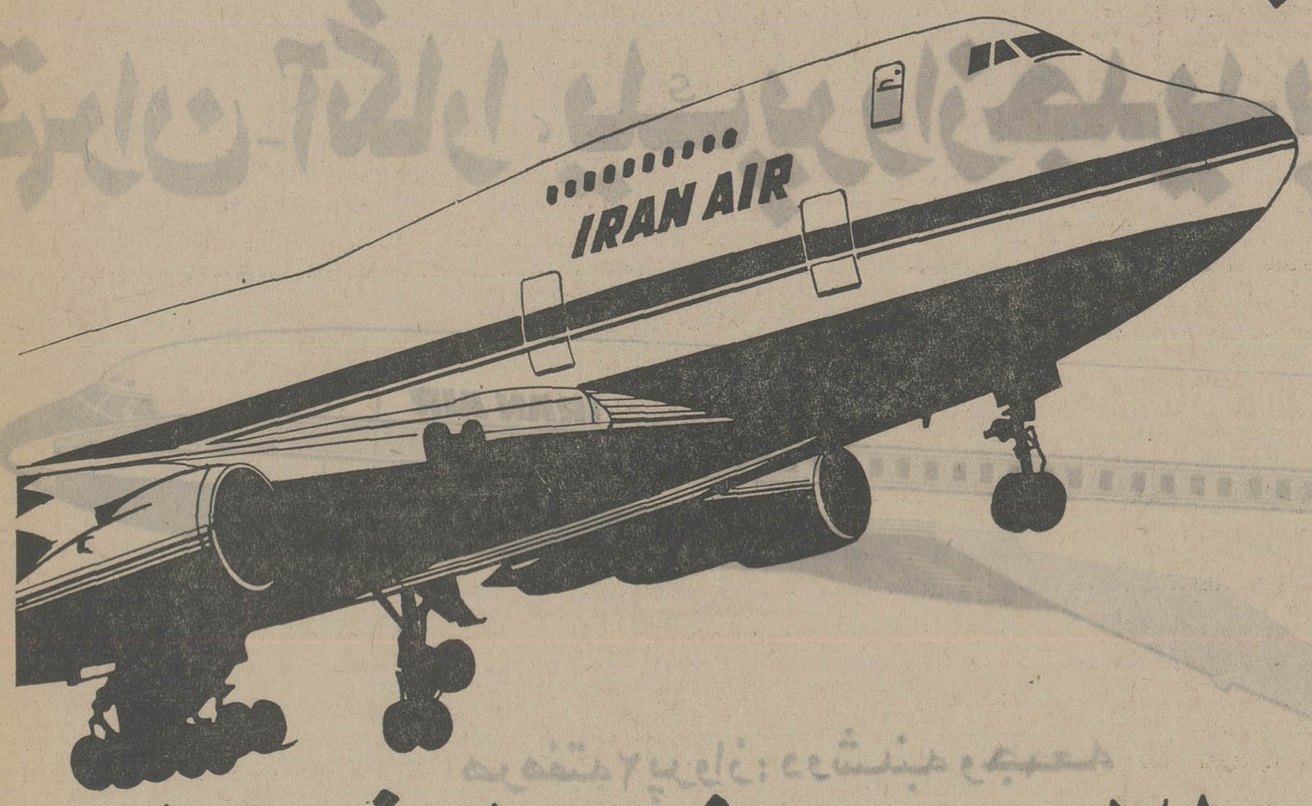

۲۱ پرواز در هفته

یکشنبه ـ چهارشنبه ـ جمعه

۷۴۷/۲۰۰	حرکت از	تهران	۷/۳۰	یک توقف
ورود به	لندن	۱۱/۵۰		

شنبه ـ دوشنبه ـ سه شنبه ـ پنج شنبه

۷۰۷	حرکت از	تهران	۷/۳۰	یک توقف
ورود به	لندن			

همه روزه .

۷۴۷/۲۰۰	۷۴۷/SP	حرکت از	تهران	۱۰/۰۰
مستقیم	ورود به	لندن	۱۲/۳۰	

شنبه ـ یکشنبه ـ سه شنبه ـ پنج شنبه

۷۰۷	تهران	آبادان	لندن	ازطریق آتن
حرکت از	تهران	۱۳/۳۰	ورودبه‌لندن	۲۰/۰۰

یکشنبه ـ سه شنبه ـ پنج شنبه

۷۴۷/SP	حرکت از	تهران	۱۸/۰۰	ورود به
لندن	۲۰/۳۰			

برای‌کسب اطلاعات بیشتر به آژانس‌مسافرتی خودو یا هواپیمائی‌ملی ایران "هما"خیابان ویلاشماره۴۴تلفن۹۱۱۲۵۹۱۰ و ۹۱۱۲۵۹۹ مراجعه فرمائید.

هواپیمائی ملی ایران . هما .

آگهی استخدام

شهربانی کشورشاهنشاهی جهت تکمیل کادر درجه‌داری‌خود تعدادی داوطلب دوشیزه با شرایط و امتیازات زیر بمنظور خدمت در مرکز استخدام مینماید.

الف ـ شرایط.

۱ـ تابعیت دولت شاهنشاهی ایران
۲ـ متدین بیکی از ادیان (اسلام . مسیحی . زرتشتی . کلیمی)
۳ـ دارا بودن حداقل گواهینامه سوم متوسطه نظام قدیم یا پایان‌نامه دوره اول راهنمائی در نظام جدید
٤ـ حداقل طول‌قد ۱۵۵ سانتیمتر
۵ـ حداقل سن ۱۷ سال تمام و حداکثر ۲٤ سال تمام
٦ـ نداشتن پیشینه بد و داشتن حسن‌شهرت فردی و خانوادگی
۷ـ داشتن‌بنیه قوی‌و تندرستی‌کامل وتناسب اندام طبق گواهی بهداری شهربانی کشور شاهنشاهی .
۸ـ سپردن تعهد خدمت برابر قانون استخدام نیروهای مسلح شاهنشاهی
۹ـ تعهد عدم ازدواج درمدت آموزش‌ونداشتن عائله تحت‌تکفل
۱۰ـ عدم اعتیاد بمواد مخدر و الکل .
۱۱ـ موفقیت در آزمایشات ورودی

ب ـ مدت تحصیل و امتیازات

۱ـ مدت آموزش یکسال تمام می‌باشد که‌شبانه روزی بوده و کلیه مخارج آنان از قبیل خوراك و پوشاك و مسکن بعهده شهربانی کشور شاهنشاهی می‌باشد .
۲ـ بدانش‌آموزان درخدمت‌آموزش ماهیانه‌مبلغ (٤۸۷۵) ریال کمك هزینه تحصیلی پرداخت خواهد شد .
۳ـ دانش‌آموزان پس‌از خاتمه دوره‌آموزشگاه و موفقیت‌در آزمایشهای‌مربوطه بدرجه‌سرپاسبان دومی نایل و ماهیانه (۲۰۱۸۰) ریال حقوق و مزایا دریافت خواهند نمود وترفیعات بعدی آنان تابع قانون استخدام نیروهای مسلح شاهنشاهی‌خواهد بود و همچنین از مزایائی نظیر دریافت‌دو ماه حقوق بعنوان پاداش سالیانه و امکان‌استفاده از خانه‌های سازمانی . پس‌انداز تامین آتیه‌درمان رایگان و استفاده از فروشگاه‌های تعاونی‌ارتش با تخفیف قابل ملاحظه بهره‌مند میگردند .

پ ـ مدارك لازم برای ثبت نام

داوطلبان میتوانند هرهفته‌روزهای یکشنبه و سه‌شنبه تاآخر وقت اداری با دردست داشتن مدارك زیر جهت ثبت‌نام به هیئت پذیرش واقع‌در ضلع شرقی کاخ شهربانی کشورشاهنشاهی مراجعه نمایند .

۱ـ عین مدرك تحصیلی
۲ـ عین شناسنامه عکس‌دار
۳ـ چهارقطعه عکس ٤ × ٦
م‌الف ٦۵٦۱

آگهی مناقصه شماره ۳ ناحیه ژاندارمری هرمزگان

ناحیه ژاندارمری هرمزگان حمل مشمولین و مامورین وسربازان خدمت منقضی خود را به شرح زیر

الف: کرایه حمل افراد از بندرعباس‌بتهران‌از قرار نفر در کیلومتر دینار
ب: کرایه حمل افراد از بندرعباس به‌سایر نقاط کشور از قرار نفر در کیلومتر دینار
پ ـ کرایه حمل افراد از بندرعباس‌بمراکز آموزشی ارتش و ژاندارمری کشورشاهنشاهی از قرار نفر در کیلومتر دینار
ت: کرایه حمل افراد از جاسك به بندرعباس‌از قرارنفر در کیلومتر دینار
ث ـ کرایه حمل افراد از لنگه به‌بندرعباس از قرار نفر در کیلومتر دینار

بمناقصه میگذارد پیشنهاددهندگان میتوانند با مراجعه به ستاد ناحیه ژاندارمری هرمزگان واقع دربندرعباس بلوار رضاشاه‌کبیر ودریافت برك شرایط مشخصات معامله و نمونه پیمان پیشنهاد خود را طبق مفاد مندرج در شرایط‌معامله تنظیم و حداکثر تا ساعت ۱۰ روز ۱۲ر٤ر۳٦ بدفترستادناحیه‌ژاندارمری هرمزگان تسلیم نماید .

ناحیه ژاندارمری هرمزگان

گزارش تکان دهنده «استفان گروف» خبرنگار روزنامه «فرانس سوآر»

در کامبوج همه جا گرسنگی است و بیماری و مرگ!

کار اجباری با کمترین جیره غذائی، کم داروئی و خشونت تاکنون صدها نفر را از پای در آورده است

«من از تایلند، از منطقه‌ای که در پانزده کیلومتری مرز کامبوج قرار دارد میایم وبا عده زیادی از پناهندگان که هنوز هم از راههای جنگلی بتایلند فرار می‌کنند بگفتگو نشسته‌ام. ظرف دو سال‌اخیر بیست وپنج هزار کامبوجی‌به تایلند گریخته‌اند. من همچنین دریک زندان موقتکه ازچوب خیزران ساخته شده، با یازده چریک که یک روز قبل، پس از تمام شدن ذخیره مهمات و خوراکشان از مرزهای کامبوج گذشته وبه تایلند پناهنده‌شده بودند گفتگو کرده‌ام.

فردای آن‌روز سه نفر از «خمرهای آزاد» را که در عملیات چریکی در کامبوج شرکت می‌کنند وگاه بیگاه‌برای تامین آذوقه و مهمات‌مخفیانه بتایلند میایند در هتل محل اتاقم پذیرفتم.

یکی از این سه نفر سرگرد «دورانارین» فرمانده پیشین هنگ هفتم پیاده کامبوج است که ۳۱ سال دارد و بارها در میدان نبرد زخمی شده است.

او در سپتامبر ۱۹۷۵ به تایلند پناهنده شده وتاکنون دوازده بار بفرماندهی یک واحد کماندو برای انجام عملیات چریکی در کامبوج از مرز گذشته است.

سرگرد «دورانارین» می‌گوید:

ـ کسی کهبوضع منطقه آشنائی داشته باشد، عبوراز مرز باوجود میدان‌های مین‌گذاری شده چندان مشکل نیست ما به محض گذشتن از مرز در کنار روستائیان در شالیزارها بکار می‌پردازیم .یک هفته بعد پس از آنکه اطلاعات کافی جمع‌آوری کردیم برای عملیات آماده میشویم. عجالتا از جنگ‌وگریزدست برداشته‌ایم چرا که بقدر کافی اسلحه و جنگ افزار نداریم. در واحد کماندوئی من، هر دو نفر یک تفنگ ومقداری نارنجک‌در اختیار دارد فقط در مواقعی که بایک واحد گشتی خمرهای سرخ روبرو شویم تیراندازی می‌کنیم. تاکنون چهار بارچنین حادثه‌ای روی داده است.

کابوس وحشتناك

تصویری که پناهندگان از کامبوج ترسیم می‌کنند، یک کابوس وحشتناک است . خشونت بیش از حد خمرهای سرخ حتی کمونیست‌های همسایه کامبوج را بوحشت میاندازد. رژیم‌های برادر (ویت نام، لائوس وچین) ازآنچه‌در کامبوج روی میدهد «شوکه» شده‌اند. باور کردن ماجراهائی که پناهندگان وچریکها از اوضاع کامبوج تعریف میکنند مشکل است اما متاسفانه‌حقیقت دارد.

بگفته پناهندگان ، ظرف دو سال اخیر، یک میلیون و دویست هزار نفر از هفت میلیون جمعیت کامبوج قتل‌عام شده‌اند یک کشیش مسیحی که از سال ۱۹۶۵ تا ۱۹۷۵ در کامبوج بسربرده شمارهقربانیان را هشتصد هزار نفر گزارش داده است.

البته همه این عده درکشتار های دستجمعی بوسیله سلاح های آتشین از بین نرفته‌اند ، عده زیادی در جریان مهاجرت های اجباری از شهرها در وسط راهها از گرسنگی ، تشنگی یا از مالاریا جان سپرده‌اند. جمع کثیری نیز براثر کار اجباری طاقت‌فرسا از پای درآمده‌اند. هزاران زن ومرد و پیر وجوان کامبوجی، از سپیده دم در سکوت محض کار می‌کنند و تنها با تاریک شدن هوا دست از کارمیکشند در تمام مدت روز، خمرهای سرخ سیاه پوش و مسلسل بدست ،مراقب مردان وزنانی هستند که با پیراهن‌های سفید در گرمای طاقت‌فرسای‌کامبوج یک نفس کار می‌کنند و عرق می‌ریزند.

یک جمعیت دو سه هزار نفری برای ساختمان یک سد کار می‌کنند. جمعیت دیگر زیر نگاههای خشم‌آلود خمرهای سرخ به کندن کانال سرگرمند وعده دیگری، کار حیوانات را انجام میدهد. کمی دورتر ، در وسط جنگل‌های انبوه اردوگاه محکومین باعمال‌شاقه که اغلب از شهرنشینان هستند قرار دارد.

محکومین باعمال شاقه از گرسنگی بیشتر زجر می‌کشند تا از خستگی کار زیاد . از سرگرد «دورانارین» می‌پرسم: شبها چه میخوردید؟ میگوید :

کمی برنج، باندازه یک فنجان قهوه. برنج در روز ، ظهرها و شبیک کاسه کوچک سوپ، سوپی که سبزی آنها برگ درخت است و کمی نمک میزنند. از گوشت و ماهی خبری نیست. غذاهای گوشتی مخصوص خمرهای سرخ‌است.

می‌پرسم: صبحانه چه میخوردید ؟

میگوید: هیچ چیز، ازساعت شش صبح تا ظهر همه باشکم خالی کار می‌کنند و عده‌زیادی از گرسنگی میمیرند. کسی که جرائت اعتراض داشته باشد بشدت تنبیه میشود . تنهاخمر های سرخ حق خوردن‌صبحانه را دارند. حتی جوانان که بخدمت زیر پرچم فرا خوانده میشوند اغلب گرسنه هستند ، اما در هر حال جیره آنهابیشتر از جیره روستائیان است .

★ آنهائی که کار نمی‌کنند چه سرنوشتی دارند؟

ـ در کامبوج همه کار می‌کنند، زن و مرد، پیر و جوان وکودک. زنان ومردان سالخورده‌ای که توانائی راه رفتن راندارند مجبورند زنبیل میبرند ودیگر حسابش پاک است.

★ وضع پول در کامبوج چگونه است؟

ـ پولی درکار نیست.سیستم پولی کشور مختل گردیده و بازارها بسته شده است.

★ خریدها بچه وسیله‌ای انجام میشود؟

ـ کدام خریدها؟ بازرگانی بکلی از بین رفته ، مغازه‌ای برای خرید کالا وجودندارد. در سراسر کامبوج نه کفش میتوان خرید ونه لباس!

در روستاها، پخت و پزدر خانه‌ها منسوخ شده. «سازمان» روزی دوبار آش یا اشکنه بین کشاورزان تقسیم میکند و همه باهم غذا میخورند. اصولا دیگر خانه‌ای بمعنای واقعی وجود ندارد. تبعید شدگان‌از شهرها که بروستاها میایند بجای آنکه در خانه‌های خالی مسکن داده شوند مجبورند برای‌خودکلبه محقری‌بسازند..

شهرهای بزرگ از سکنه خالی شده و ساکنان آنها بمناطق روستائی کوچ داده شدند. با اینکه ۸۰ درصدمردم از بیماری مالاریا رنج می‌برند. دولت کلیه پیشنهادهای کمک داروئی را از خارج‌رد میکند. بیافند. کودکان بالاتر از شش سال مدفوع برای کود جمع‌آوری می‌کنند.

★ اگر بیمار شدید چکار می‌کنید ؟

ـ در کامبوج، داروخانه وجود خارجی ندارد. دارو در حکم کیمیاست، بجای دارو های شیمیائی از برگ وریشه برخی درختان استفاده‌میشود. اگر کشاورزی براثر بیماری نتواند سرکار حاضر شودباو اخطار می‌کنند که دست از تمارض بردارد و اگر غیبت بیمار بیش از یک هفته طول بکشد خمرهای سرخ بسراغش

خشونت «خمرهای سرخ» مردم را گروه گروه فراری میدهد

تهران - آنکارا، یک پرواز جدید بین المللی دیگر از «هما»

هر هفته ۲ پرواز: دوشنبه وجمعه

حرکت از تهران - ساعت ۱۶

ورود به آنکارا - ساعت ۱۶/۵۵ بوقت محلی

- برای کسب اطلاعات بیشتر به آژانس مسافرتی خود و یا هواپیمائی ملی ایران "هما" خیابان ویلا شماره ۴۴ تلفن ۹۱۱۲۵۹۱ و ۹۱۱۲۵۹۹ مراجعه فرمائید.

هواپیمائی ملی ایران «هما»

اسرار طول عمر، شادابی و تندرستی

اثر جدید : دکتر کیلوردهاوزر ترجمه مهدی نراقی

۳۰

خوردن باید لذتی دلپذیر باشد

قرصهای پروتئین

قرصهای پروتئین را شمامی توانید در فروشگاه های محصولات رژیم بدست آورید البته این قرصها بهیچوجه جانشین غذا های پروتئین‌دار نمیشود ولی برای این که در موارد فوری شادابی از دست رفته را بازیابید وقتی که احساس خستگی کردید ودرجه انرژی شما پائین آمد از آن استفاده کنید.

همیشه در کشومیز اداره‌تان برای جلوگیری از روز های پرخستگی طولانی آنرا در دسترس داشته باشید و مورد استفاده قرار دهید.

رژیم پرقوت صبحانه ـ ناهار شام

ویتامین ها ، آئین روزانه رژیم پرقوت است .

ذخیره ویتامین ها را در دستگاه بدن‌خود فراموش‌نکنید و عادت کنید هر روز ویتامین هاو املاح معدنی را در موقع صبحانه بصورت قرص مصرف کنید تاتمام روز طبق آئین روزانه رژیم رفتار کرده‌باشید.

روز اول

صبحانه :

آب میوه ، تخم مرغ آب‌پز، یك برش نان کامل برشته که کمی کره روی آن مالیده باشید، قهوه ، چای یاشیر ، بهتر است شیر چی یا شیر قهوه بخورید یعنی‌نصف فنجان راقهوه یاچای و نصف دیگر شیر گرم بریزید و مصرف کنید.

در صورتی که‌باز هم‌گرسنه بودید یك فنجان شیر وقهوه دیگر بنوشید.

ناهار :

یك ظرف سالاد از پنیر سفید روی برگهای سبز کاهو که با سرکه انگور و یاسیب چاشنی دار شده باشدو یك برش نان کامل که کمی کره روی آن مالیده باشید ، میوه های تازه فصل .

چای یاچای نعنا و یا چای مینورودون «میوه گل‌نسترن»، قهوه یاشیر ویاماست.

شام :

سالاد مخلوط که چاشنی آن سرکه باشد.

یك‌همبورگر بی چربی با کدوی سبز بخار پز ، سیب درختی تنوری و یا کمپوت‌سیب درختی ، شیر یاچای .

قبل از خواب:

اگر گرسنه هستید نوشابه شب بخیر را مصرف کنید بدین ترتیب که یك قاشق سوپخوری شیر خشك چربی گرفته را در یك فنجان شیر گرم بی چربی با یك قاشق چایخوری عسل مخلوط کنیدو بنوشید

روز دوم

صبحانه :

نصفه یك گریپفروت، غلاتی راکه بر میگزینید بانیم فنجان شیر مقوی « مخلوط مساوی شیر خشك و شیرتازه» بادو قاشق سوپخوری جوانه گندم و یك قاشق قهوه‌خوری عسل .

آشامیدنی :

قهوه، چای یاشیر و یاشیر چای یا شیر قهوه .اگر باز گرسنه بودید مخلوط نیم فنجان شیر چربی گرفته بانیم فنجان آب هویج .

ناهار :

یك بشقاب سالادمیکو: نیم فنجان میکو روی برگهای سبز کاهو باچاشنی سرکه ، یك نانك جوانه گندم که‌کمی روی آن کره مالیده باشند . یك میوه رسیده فصل بانتخاب خود شما .

آشامیدنی انتخابی از :چای، چای نعنا ، چای پاپایا ،قهوه شیر یاماست .

در صورتیکه بعداز ظهر گرسنه شدید میتوانیدیك‌زرده تخم مرغ را دریك لیوان آب پرتقال بهم بزنید و بخورید یا یك لیوان ماست که با ملاس مقوی شده باشد و یایك‌لیوان آب گوجه فرنگی که یك‌قاشق سوپخوری مخمر آبجو غذائی .آنرا‌تقویت کرده باشیدمصرف کنید.

شام :

سالاد سیب درختی باکلم قرمز که چاشنی آن سرکه باشد. کباب گوشت بی‌چربی، چغندری که کمپخته باشدمیوه تازه یاکمپوت آن ، شیر یا دمکرده گیاهان شفا بخش .

موقع خواب :

موقع خواب : اگر گرسنه بودید نوشابه شب بخیر را بنوشید ، برای تهیه آن‌یك قاشق سوپخوری شیر خشك چربی گرفته را در یك فنجان شیر گرم بی چربی مخلوط کنید وباقاشق چایخوری کوچك عسل یا ملاس سیاه شیرین کنید و بنوشید.

سومین روز

صبحانه :

کمپوت سیب درختی که یک قاشق سوپخوری‌جوانه گندم تازه را روی آن‌بریزید و با یک قاشق چایخوری عسل شیرنش کنید .

برشهای نازک گوشت گوساله پخته که روی یک برش نان‌کامل برشته‌گذاشته شده باشد.

آشامیدنی :

بین اینها یک‌را آنتخاب کنید :

قهوه ، چای یاشیر قهوه یا شیر چای که نصف چای یا قهوه و نصف دیگر شیر باشد . اگر بازگرسنه بودید یک‌فنجان‌شیر قهوه‌بنوشید.

ناهار :

یک بشقاب سالاد مرکب از برشهای‌باریک باریک‌پنیر سفید باشاهی یابولاغ اوتی و برگ های کاهو که چاشنی آن سوسی باشدکه ترشی آنرا سرکه انتخاب کرده‌اند یا

یک برش نان چاودارکه روی آن کمی کره مالیده باشند،میوه تازه وآشامیدنی باید یکی از اینها راانتخاب کنید : چای ، چای نعنا، چای پاپایا قهوه ، شیر یا ماست.

اگر بعد از ظهر گرسنه شدید یک فنجان شیر و قهوه بنوشید .

شام :

سالاد اسفناج خام(برگ های جوان و نرم اسفناج) که چاشنی سوسی باشد که از سرکه تهیه شده است ، کباب جگر با پیاز تنوری که با گرد گلپر معطر شده‌باشد. گریپ فروت تنوری .

آشامیدنی :

شیر یا چای .

موقع خواب اگر گرسنه بودید نوشابه شب بخیر را بنوشید برای تهیه آن یک قاشق سوپخوری‌شیرخشک چربی گرفته را با یک‌فنجان شیر داغ بی چربی مخلوط کنید و برای معطر کردن آن یک قاشق قهوه خوری عسل یا ملاس سیاه نیشکر قند به‌آن بیفزائید .

خوردن باید لذتی ودلپذیر باشد

پند حکیمانه استاد بزرگم «راگنار برگ» را فراموش‌نمیکنم راگنار برگ متخصص سوئدی در رشته تغذیه بود و میگفت :

«خوردن باید دلپذیر باشد»

این اصل دارای اهمیت اصلی در برنامه زیست ـ شناسی میباشد هیچوقت فکر نکنید و هرگز نگوئید که غذاهای رژیم برای شما خوب هستند و هیچکس را نگذارید به میز غذاخوری خانواده چون‌قفسه داروها نزدیک شود . برعکس بیاموزید که لذت خوردن یک غذای سالم را درک‌کنید و هرگز به عادات گذشته برنگردید .

دستوری که باید پیروی کنید اینست که وقتی‌آشفته هستید و یا خیلی خسته شده‌اید غذا نخورید ، قبل از شام‌درتختخواب سرازیر دراز بکشید و یک ربع ساعت نفس عمیق بکشید .

نیم ساعت قبل از شام تمام افراد خانواده و خود شما یک لیوان آب میوه و یاآب سبزی را نوشیده‌اید.

نوشیدن آب میوه و یا سبزی جزء نظام روزانه می باشد که لذت خاصی دارد.

ساعات قبل‌ازشام بایدساعت استراحت شما باشد که خستگی های روزانه را رد کنید و با شادابی و نشاط به سر میز شام بیائید و با افراد خانواده بگوئید و بخندید و چیزهای خنده‌دار نقل کنید تا چرخ های ارابه خانواده راروغنکاری کرده باشید که بهتر بگردد وکار کند .

اشخاصی که از چاقی رنج میبرند میل دارند خود را روی غذا بیندازند و تکه های غذا را ببلعندبدون آنکه طعم و مزه آن را بفهمند ! و این یکی ازعلل پرخوری چاقهاست که بیش از اندازه‌ای که واقعا نیاز دارند میخورند .

عادات خانوادگی رارفته رفته بدون اینکه بگوئید و یا قصد خود را ظاهرکنید تغییر دهید غذا های‌جدیدی را داخل خوراک های معمولی خود کنید و آنرا چون غافلگیری مطبوعی نشان دهید اگردر سر میز شام این تنها شما هستیدکه باید لاغر شوید غذا را کم بردارید . و خیلی آهسته‌تر از دیگران بجویدو بخورید باین وسیله هیچکس توجه نخواهد کرد که شما ازرژیم لاغری‌پیروی میکنید .

اگر شما جدا تصمیم‌گرفته‌اید باریک اندام شوید‌بخودتان بگوئید که در بزرگترین ماجرای زندگی وارد‌شده‌اید و بااین فکر و اندیشه به نصف‌پیروزی دست‌یافته‌اید.

دنباله دارد

ریاست محترم اطاق اصناف پایتخت

احتراما ، در مورد آگهی‌دعوت‌مجمع‌عمومی شرکت تعاونی توزیع‌که تحت‌عنوان «اتحادیه فروشندگان جراید داخلی» درروزنامه آیندگان روز چهارشنبه۱۱ر۳ر۳۶ درج گردیده و طی آن از اعضای آن‌اتحادیه دعوت بعمل آمده که در تاریخ یکشنبه ۱۹ر۴ر۳۶ در محل مجله اطلاعات‌بانوان حضور یابند .

بدینوسیله اعلام میدارد، آگهی مزبوروسیله افرادی غیر مسئول و فاقد صلاحیت بروزنامه داده شده و ارزش قانونی‌نداردو چون تشکیل هرگونه جلسه‌ای مربوط به اتحادیه‌های صنفی بدون نظر و تصویب اکثریت اعضای‌هیئت مدیره اتحادیه مربوطه ناقض قانون اتحادیه‌ها و تضیع حقوق حقوق صنفی اعضای اتحادیه میباشد ، لذا خواهشمند است ضمن جلوگیری ازتشکیل آن جلسه و جلساتی نظیر آن عاملین درج آگهی یاد شده را معرفی و نیز تحت تعقیب قانونی قرار دهند .

ضمنا رونوشت جهت اطلاع وزارت‌محترم اطلاعات و جهانگردی و جهت‌درج در روزنامه‌های محترم اطلاعات و کیهان، رستاخیز و آیندگان ارسال میگردد .

با تقدیم احترامات

اعضاء هیئت مدیره اتحادیه فروشندگان جراید داخلی

۱ـ عوض عوض‌پور ۲ـ علی فمی تفرشی ۳ـ امیرحسین خاتمی ٤ ـ محمود دربندی ٥ـ غلامرضا کسمائی٦ـ نصرت‌آزاد احیائی ۷ـ محمد افشار ۸ـ محمدقلی بشیری ۹ـحسین زمانی قلعه‌خندانی ۱۰ـایرج سلطان‌منش ۱۱ـصادق صابری۱۲ـخیراله اسکندری .

بانک وام و ارزش

ترازنامه در پایان اسفند ۲۵۳۵ شاهنشاهی و مقایسه آن با ارقام مشابه در پایان سال ۲۵۳۴

دارائی ها	۲۵۳۵	۲۵۳۴
اسکناس و مسکوک	۱۰۸،۸۱۸،۸۹۲	۱۲۳،۳۴۰،۲۰۱
سپرده نزد بانک مرکزی ایران:		
سپرده قانونی	۱،۱۲۵،۵۰۶،۰۰۰	۸۷۶،۰۸۶،۰۰۰
سایر سپرده ها	۵۸،۹۸۱،۰۵۴	۸۵،۷۹۳،۱۵۸
موجودی نزد بانکهای داخلی (پس از بابابای)	۱۱۹،۴۶۱،۳۳۴	۷۵،۸۸۰،۴۲۹
	۱،۴۱۲،۷۶۷،۲۸۰	۱،۱۶۱،۰۹۹،۷۸۸
نقود بیگانه و موجودی نزد بانکهای خارجی	۱۳۸،۶۱۷،۲۳۶	۵۱،۲۵۲،۵۵۶
اسناد قرضه دولتی	۱،۱۴۲،۴۳۵،۰۰۰	۵۲۹،۲۶۵،۰۰۰
	۲،۶۹۳،۸۱۹،۵۱۶	۱،۷۴۱،۶۱۷،۳۴۴
اسناد تنزیلی و بروات خریداری	۲،۹۵۴،۲۰۲،۰۶۱	۲،۲۰۲،۰۳۷،۵۷۹
وامها، اعتبارات و سایر مطالبات	۵،۳۵۶،۴۱۴،۴۵۱	۳،۶۱۸،۳۶۸،۴۲۱
مشارکت	۲۰۰،۰۰۰،۰۰۰	—
	۸،۵۱۰،۸۱۶،۵۱۲	۵،۸۲۰،۴۰۶،۰۰۰
سایر دارائیها	۱۹۸،۴۲۶،۲۱۳	۶۵،۴۱۳،۸۷۶
	۸،۷۰۹،۲۴۲،۷۲۵	۵،۸۸۵،۸۱۹،۸۷۶
دارائیهای ثابت:		
منقول:		
اثاثیه، لوازم و وسائط نقلیه پس از کسر استهلاک	۳۵،۴۵۳،۳۰۷	۳۴،۱۲۷،۸۳۰
غیرمنقول:		
زمین، سرقفلی پس از کسر استهلاک	۱۷۹،۰۸۴،۱۲۶	۱۸۷،۱۴۶،۴۷۶
هزینه های تاسیس	۲۴،۶۵۴،۳۷۲	۱۲،۸۶۰،۵۴۶
	۲۳۹،۱۹۱،۸۰۵	۲۳۴،۱۳۴،۸۵۲
	۱۱،۶۴۲،۲۵۴،۰۴۶	۷،۸۶۱،۵۷۲،۰۷۲
تعهدات مشتریان بابت اعتبارات بازشده به ارز، ضمانت نامه ها و اسناد تنزیل مجددشده	۶،۸۶۷،۷۰۴،۴۸۴	۲،۸۰۹،۹۴۴،۴۰۵
	۱۸،۵۰۹،۹۵۸،۵۳۰	۱۰،۶۷۱،۵۱۶،۴۷۷

بدهی ها	۲۵۳۵	۲۵۳۴
سرمایه ثبت شده	۲،۰۰۰،۰۰۰،۰۰۰	۲،۰۰۰،۰۰۰،۰۰۰
کسر میشود تعهد صاحبان سهام	۱،۰۰۰،۰۰۰،۰۰۰	۱،۰۰۰،۰۰۰،۰۰۰
اندوخته ها:		
اندوخته قانونی	۸۱،۴۲۶،۰۰۳	۴۱،۰۲۵،۰۰۰
سایر اندوخته ها	۷۳،۵۰۰،۰۰۰	۳۵،۵۰۰،۰۰۰
مانده حساب سود و زیان	۱۵۱،۶۹۰	۲۱۲،۶۷۹
	۱،۱۵۵،۰۷۷،۶۹۳	۱،۰۷۶،۷۳۷،۶۷۹
بستانکاران:		
حسابهای جاری و سایر سپرده‌های دیداری	۹۹۶،۰۶۲،۷۹۸	۶۱۳،۹۴۲،۹۰۰
سپرده های مدت دار	۴،۸۴۵،۳۳۷،۴۳۷	۱،۸۳۷،۰۴۱،۱۵۰
حسابهای پس انداز	۲۴۵،۶۲۷،۳۰۹	۲۹۰،۷۷۵،۰۳۰
حساب بانکهای داخلی	۶۷۱،۴۹۲،۵۰۸	۸۷۳،۶۰۸،۸۸۱
حساب بانکهای خارجی	۲،۲۳۹،۳۶۵،۲۴۱	۲،۱۱۲،۵۶۵،۴۵۹
بدهی به بانک مرکزی ایران و سایر بانکها	۹۷۲،۵۴۳،۱۴۶	۸۲۳،۸۷۰،۶۲۵
	۹،۹۷۰،۴۲۸،۴۳۹	۶،۵۴۰،۸۰۴،۰۴۵
سایر بدهی ها:		
حسابهای پرداختنی و ذخائر	۲۱۰،۸۶۹،۴۴۷	۱۰۳،۸۳۳،۹۶۶
سود سهام پیشنهادی	۱۸۰،۰۰۰،۰۰۰	۱۲۰،۰۰۰،۰۰۰
	۳۹۰،۸۶۹،۴۴۷	۲۲۳،۸۳۳،۹۶۶
اقلام در راه	۱۲۵،۸۷۸،۴۶۷	۲۰،۱۹۷،۳۸۲
	۱۱،۶۴۲،۲۵۴،۰۴۶	۷،۸۶۱،۵۷۲،۰۷۲
اعتبارات بازشده به ارز	۳،۸۹۶،۴۶۶،۵۰۳	۱،۰۳۸،۱۷۰،۸۸۰
ضمانت نامه ها و پذیرش ها	۲،۷۷۱،۰۳۵،۲۳۰	۱،۵۱۲،۲۴۴،۱۶۱
اسناد تنزیل مجدد	۲۰۰،۲۰۲،۷۵۱	۲۵۹،۵۲۶،۳۶۴
	۱۸،۵۰۹،۹۵۸،۵۳۰	۱۰،۶۷۱،۵۱۶،۴۷۷

حساب سود و زیان برای سال منتهی به ۲۹ اسفند ۲۵۳۵ شاهنشاهی

درآمد	۲۵۳۵	۲۵۳۴
بهره دریافتی	۸۶۵،۲۶۶،۱۷۸	۶۳۱،۲۶۰،۳۴۶
کارمزد دریافتی	۲۲۰،۴۲۹،۷۸۹	۱۲۸،۹۳۲،۶۸۰
درآمد متفرقه	۵،۹۶۷،۱۴۳	۱۸،۰۰۰،۹۴۱
	۱،۰۹۱،۶۶۳،۱۱۰	۷۷۸،۱۹۳،۹۶۷
هزینه		
هزینه کل	۲۳۰،۹۹۵،۹۹۷	۱۴۳،۱۳۵،۰۹۵
بهره پرداختی	۵۲۱،۴۶۰،۸۳۹	۳۶۰،۲۳۴،۶۳۱
کارمزد پرداختی	۹۳۹،۳۲۳	۶۸۶،۱۳۶
نتیجه مبادلات ارزی	۳،۰۳۳،۴۶۰	۵۲،۸۷۵،۶۹۸
	۷۵۶،۴۲۹،۶۱۹	۵۵۶،۹۳۱،۵۶۰
استهلاکات:		
منقول	۱۵،۵۸۶،۸۲۶	۱۰،۷۶۱،۹۳۲
سرقفلی	۱۷،۶۸۷،۴۰۰	۵،۰۹۷،۶۰۰
هزینه تاسیس	۸،۱۹۸،۴۷۶	۳،۲۵۹،۷۵۹
	۷۹۷،۹۰۲،۳۴۱	۵۷۶،۰۵۰،۸۵۱
سود ویژه قبل از کسر مالیات	۲۹۳،۷۶۰،۷۶۹	۲۰۲،۱۴۳،۱۱۶
ذخیره مالیات	۲۶،۴۲۰،۷۵۵	۲۰،۰۴۵،۰۰۰
سود ویژه نقل بحساب تقسیم سود	۲۶۷،۳۴۰،۰۱۴	۱۸۲،۰۹۸،۱۱۶

حساب تقسیم سود سال منتهی به ۲۹ اسفند ۲۵۳۵ شاهنشاهی

	۲۵۳۵	۲۵۳۴
سود ویژه	۲۶۷،۳۴۰،۰۱۴	۱۸۲،۰۹۸،۱۱۶
نقل از سال قبل	۲۱۲،۶۷۹	۱۰۶،۸۶۱
	۲۶۷،۵۵۲،۶۹۳	۱۸۲،۲۰۴،۹۷۷
انتقال به اندوخته قانونی	۴۰،۴۰۱،۰۰۳	۲۷،۳۱۸،۴۶۰
سود پیشنهادی	۱۸۰،۰۰۰،۰۰۰	۱۲۰،۰۰۰،۰۰۰
سایر ذخائر	۳۸،۰۰۰،۰۰۰	۲۷،۶۷۳،۸۳۸
پاداش هیئت مدیره	۹،۰۰۰،۰۰۰	۷،۰۰۰،۰۰۰
	۲۶۷،۴۰۱،۰۰۳	۱۸۱،۹۹۲،۲۹۸
نقل بسال بعد	۱۵۱،۶۹۰	۲۱۲،۶۷۹

رئیس هیئت مدیره — جعفر اخوان

مدیرعامل — احمد عسکری

بازرس قانونی — مرتضی زنجانی

معاون مدیرعامل و سرپرست امور مالی — مرتضی . تاجر

حسابدار رسمی — منوچهر بیات

حسابداران خبره — پیت مارویک میچل و شرکاء

همه‌چیز درباره «روسیلینی»، سینماگر بزرگی که خاموش شد

روسیلینی: از فاشیسم تا نئورآلیسم!

اواز کودکی و با ثروت پدرش آغاز کرد، برای فاشیست ها فیلم های حماسی ساخت، درآوج موفقیت با ناکامی روبرو شد و همیشه مورد انتقاد شدیدوستایش بی‌حدوحصر بود.

ژان لوک گودار، درسال ۱۹۵۹ در توصیف مقام‌هنری روبرتو روسیلینی، که‌اخیرا بدنبال سکته قلبی در هفتاد و یک سالگی درگذشت، در مجله «هنرها» چنین‌نوشت: «او در میان‌بزرگان‌سینما، بیش از هرکس دیگر مورد ستایش شدید و درعین‌حال مورد انتقاد شدید قرارگرفته است.»

این، یک حقیقت بودکه روسیلینی، تا آخرین روز های زندگیش در برابر آن قرار داشت. حتی در همین اواخر در جشنواره «کان» مورد انتقاد شدید هیئت داوران که خود ریاست‌آنها را بعهده داشت قرار گرفت، اما این انتقادها که همیشه مربوط به مسائل فرعی بود چیزی از شخصیت هنری و شاهکارهائی که‌بوجودآورده نمی‌کاهد.

فعالیت روسیلینی در عالم سینما از سال ۱۹۴۱ با فیلم مشهور «رم، شهرباز» آغاز میشود. این فیلم مکتب «نئورآلیسم» را پایه گذاری کرد که بسرعت سراسر عالم سینما را فرا گرفت.

روسیلینی در هشتم مه ۱۹۰۶ در شهر رم، درمیان یک خانواده ثروتمند به دنیا آمد و از همان دورمجوانی بشدت به سینما علاقه پیدا کرد.

پدرش در آنموقع یک سالن سینما داشت. او کار خود را با تهیه فیلم های کوتاه آماتوری‌با پول پدرش آغاز کرد و حتی درویلای خانوادگی‌اش در نزدیکی شهر رم یک استودیوی کوچک فیلمبرداری دایر نمود. نخستین فیلم‌روسیلینی که اندکی در محافل هنری مورد بحث قرارگرفت درسال ۱۹۳۷ نه بسبب کیفیت فیلم بلکه بخاطر بی‌پروائی و گستاخی که تاحدی در تهیه آن بکار رفته بود سانسور شد.

روسیلینی در همان سال فیلم کوتاه دیگری بنام«فانتزی زیر دریائی» ساخت که موسیقی آنرا«رنزو» برادرش پرداخت.

در آن روزها دولت فاشیست ایتالیا درجستجوی سینماگران جوان بود و «روبرتو» پیشنهاد های یک تهیه کننده رسمی «گوفردو الساندایني» را پذیرفت ودر سال ۱۹۳۹ در تهیه فیلم «لوچیانو سراپیلوتا» که یک فیلم تبلیغاتی فاشیستی بود شرکت کرد و نیمی از سناریوی آن را نوشت و سپس برای رهبری دومین اکیپ فیلم برداری به افریقا رفت. از آنجا که فیلم زیر نظارت «موسولینی» تهیه‌شد، مورد توجه مقامات فاشیست قرار گرفت و وزارت نیروی دریائی ایتالیااین‌بارروسیلینی را مامور تهیه یک فیلم‌مستند درباره ناوگان ایتالیا کرد که یک فیلم حماسی برای تبلیغ روحیه فاشیستی بود. فیلم «کشتی سفید» که در سال ۱۹۴۱ ساخته شد نخستین فیلم بلند روسیلینی بود. روسیلینی در سال ۱۹۴۲ فیلم «راهنمای کشتی» و در سال ۱۹۴۳ نیز «مرد صلیب دار» را ساخت. اما کار فیلمبرداری «سکالومرسی» که قبل از سقوط فاشیسم آغاز شده بود با پایان یافتن‌جنگ متوقف شد. در سال ۱۹۴۶ «مارجلوپاگلیرو» این فیلم را به پایان رسانید. دیدار روسیلینی «پاگلیرو» در سال ۱۹۴۳ نتیجه بسیار خوبی ببار آورد و «پاگلیرو» نقش قهرمان فیلم «رم، شهر باز» را بعهده گرفت. با تهیه این فیلم در سال۱۹۴۵ بهمکاری «دانامانیانی» و «آلدونابریزی» دوران واقعی‌هنری‌روسیلینی آغاز شد. این فیلم درسراسر جهان هیجان شدیدی ایجاد کرد و محافل هنری و نسل جوان منتقدین فرانسه روسیلینی رابعنوان بنیانگذار یک هنر جدید شناختند.

یکی از آخرین عکس های روسیلینی در فستیوال کان‌در کنار «مارتا کلر»: روسیلینی امسال ریاست هیئت داوران جشنوارکان‌را بعهده داشت

همکاری با اینگرید برگمان

روسیلینی باین‌روشن‌بینی سینماگران آینده فرانسه از موج جدید که خود یکی از پایه‌گذاران آن بود آگاهی داشت. این فیلم همچنین فرصتی برای دیدار هنری با «آنامانیانی»بود که‌روسیلینی بخاطر او نخستین همسرش «مارسلادومارکیز» را طلاق داد. روسیلینی پس از فیلم «رم، شهرباز» که شاخه گلی از دسته گل عالم سینما بود، فیلم «پیزا» را روی اکران آورد که در فرانسه‌و آمریکا با موفقیت بزرگی روبرو شد.

امریکائی‌ها پیشنهاد های قابل توجهی به «روبرتو» تسلیم کردند اما او ترجیح داد فیلم «آوای بشر»نوشته «ژان کوکتو» را با «آنا مانیانی» بسازدو در عین‌حال بر تهیه فیلم «معجزه» نوشته «فلینی» پرداخت.

اما معجزه، کاتولیک‌هارا بشدت تکان داد وروسیلینی برای‌نخستین‌باردچارناراحتی جدی شد. پس از جنگ، روسیلینی فیلم «آسمان، سال هیچ» راساخت وسپس نوبت به فیلم‌جنجال‌برانگیزومعروف «المترومیولی» رسید.

«اینگرید برگمان» هنرپیشه نامی هالیوود، ضمن نامه‌ای به روسیلینی از این فیلم ستایش کرد. اینگریدبرگمان که فیلم‌های «رم شهرآزاد»و «پیزا» را پشت‌سر هم دیده بود به روسیلینی نوشت که حاضر است در هر فیلمی‌که او بخواهد در هر کجا که باشد شرکت‌کند. از آن پس مبادله نامه بین اینگرید برگمان وروسیلینی آغازشد. این هنگامی بود که‌روسیلینی به روابطش با «آنامانیانی» پایان داده ود و در یکی‌از این نامه‌ها به اینگریدبرگمان پیشنهادکردکه‌نقش«آنامانیانی» را در «استرومیولی» بعهده بگیرد.

این همکاری‌هنری خیلی رود جای خود را به یک ماجرای عشقی داد. ثمره‌این عشق سه فرزند به نام های «ایزابلا»، «ایزوتا»، «روبرتینوی کوچک» بود «دانامانیانی» که ازمحرومیت در فیلم «استرومیولی»سخت خشمگین شده بود دریک‌فیلم مشابه با تهیه کننده امریکائی «ویلیام ویترل» شرکت کرد، اما فیلم که تحت عنوان «ولکانو» روی اکران آمد موفقیتی بدست نیاورد.

«استرومیولی» نیز فیلم موفقی نبود. از آن پس یکسری ناکامی‌به روسیلینی روی‌آورد. فیلم های«اروپای ۵۱»، «سفر در ایتالیا» و «ژان درمیان توده‌های هیزم» که بین سال‌های ۱۹۵۰ و ۱۹۵۴، یکی پس از دیگری ساخته شد، موفقیتی بدست نیاوردند. در این‌هنگام بود که «اینگرید برگمان» از روسیلینی فاصله گرفت ودر فرانسه با «ژان‌رنوار»دوست بزرگ روسیلینی در فیلم «النا و مردان» شرکت کرد.

روسیلینی پس‌ازآنکه‌فیلمی درباره هند ساخت، به تهیه فیلم مشهور «ژنرال دلاور» پرداخت و در آن «ویتوریو دسیکا» (یکی دیگرازبزرگان مکتب «نئورئالیسم») بهترین بازیش را ارائه داد. فیلم «فراریان شب»در سال ۱۹۶۲ و پس از آن فیلم بسیار رمانتیک «وانینا وانینی» با شرکت «ساندرامیلو» نیز موفقیت بزرگی‌برای‌روسیلینی بود.

اما ازسال۱۹۶۳روسیلینی می‌گفت میخواهم فیلم هائی بسازم که ارزش تعلیم‌وتربیتی داشته باشند ونمی خواهم صرفا به هنر بپردازم. برای اینکار باید از بسیاری‌چیزها دست بکشم ... اما من دیگر درصدد بدست آوردن‌شهرت نیستم بلکه میخواهم عضو مفیدی برای جامعه باشم.»

انگیزهٔ ساختن سلاح های هیدروژنی

از: دریاسالار صفوی

پس از جنگ بین‌الملل‌دوم، روسیه شوروی با پیروزی‌بر آلمان نازی و تصرف تمام کشورهای شرق اروپا ومراکز صنعتی و منابع زیرزمینی، بویژه انتقال مغزهایی که اختراعات زمان جنگ را کرده بودند، قدرت خارق‌العاده‌ای پیدا کرد.

در سال ۱۹۴۸ دولت چکوسلواکی با یک کودتای غیرمنتظره که توسط دوستان شوروی و در سایه ارتش آن کشور صورت‌گرفت جزو سیارات منظومه شوروی درآمد.

آمریکا، از قدرت بی‌همتای‌این متفق زمان جنگ خود، درتمامی آسیا وقسمت اعظم اروپا و توسعه وتسلط خارق‌العاده‌جهان کمونیسم که پایان بخش مرام سرمایه‌داری بنظر می‌آمد سخت نگران شده بود، بویژه که در آخرین روزهای جنگ، بمحض رسیدن تانکهای ارتش شوروی‌به نزدیک‌برلن‌روس‌ها نهایت‌کوشش را بکار بردند که متحدین غربی خود را از این شهر بیرون بریزند و بمنظور رسیدن به این هدف دور برلن را محاصره‌کردند وکلیه راههای ورودی و منافذ خروجی را به روی متفقین خود بستند. از اینرو آمریکا وانگلیس دچار وحشت ونگرانی شدند و برای آنکه جلو روسها رابگیرند سخت ایستادگی کردند ووقتی کاملا در محاصره روسها قرار گرفتند، ناگزیر پل هوائی زده و باایجاد دالان‌های هوائی ارتباطشان‌رابا برلن حفظ کردند وبدین ترتیب تدارکات، وسائل زندگی، خوراک ودارو به مردم شهر رساندند و نیازمندیهای‌برلن غربی را تامین کردند.

البته جای تذکر است که قبلا «ژنرال آیزنهاور» فرمانده‌امریکایی نیروهای متفقین تقاضای پیشروی و پشت‌سر گذاشتن برلن را از مقامات عالیه ممالک متحده آمریکا کرده بود ولی روزولت رئیس جمهوری وقت بپاس احترام قرار دادهائی که در «یالتا» وپوتسدام وتهران با شوروی بسته، اضافه کرده بود که ملاقات ما در برلن است، با ذکر این جمله که «ما امضای خود را محترم میشمریم»، از پذیرش پیشنهاد آیزنهاور خودداری کرد. ولی ژنرال فرانسوی «دولاترد‌وتاسینی» که در جنوب آلمان‌میجنگید بارافراتر گذاشته بجلو رفت و قسمت عمده‌ای از جنوب غربی آلمان را بنفع فرانسه و متفقین تصرف کرد و آن مناطق را ازنفوذ کمونیسم نجات داد.

در اوائل سال بعد یعنی در آوریل‌سال ۱۹۴۹ ارتش‌کمونیست آزادی بخش چین با پشتیبانی بیدریغ روسها، پکن‌راتصرف کرد و پس از مدت کوتاهی جمهوری خلق چین را (که امروزه سومین قدرت اتمی جهان است). با هفتصد وپنجاه میلیون جمعیت تاسیس کرد.

بلافاصله ژوزف استالین و مائوتسه‌تونگ، روسای وقت روسیه و چین اتحاد عظیم کمونیستی غول پیکر چین و شوروی را اعلام کردند که پس از تصرف تمام آسیا و نصف بیشتر اروپا برای آمریکای وحشت‌زده دیگر حال و احوالی باقی نگذاشتند.

این بار بجای ملت ژاپن، دنیای آزاد از خود میپرسید که پس‌از اینهمه سال جنگ و خونریزی‌و تحمل سختی و مرارت و نابسامانی های جنگ، گردانندگان سیاست‌های عالیه جهانی عجب ودیعه‌ای برای ما به ارمغان آوردند!

ضربه سهمگین

آلمان شکست خورد، ژاپن از بین رفت ولی دشمنی هزارمرتبه خطرناکتر وبی‌رحمتر، سر از مشرق بلند کردو همراه با اژدهای سفید وسرخ دهان خود رابرای بلعیدن‌دنیای سرمایه‌داری‌گشودند دراین هنگام مردم می‌پرسیدند، آیا این بود حاصل اینهمه فداکاری ملت‌ها؟ آیاسیاستمداران در حساب های خود اشتباه نکرده‌اند؟ آیا نباید آنها را مورد استیضاح قرارداد، وپرسید: چرا وقتی چرچیل پیشنهاد کرد که جبهه دوم حداقل در بالکان باز شود موافقت نشد؟ که اگر می‌شد این نتیجه را داشت که لااقل در قسمتی از اروپا جلوی کمونیستها را گرفته بودند. چرا وقتی آلمانها از متفقین تقاضا کردند که آنها از سرحدات غربی آلمان وارد خاک آلمان بشوند و کشور آنها را تصرف کنند و فقط اجازه بدهند که ارتش‌باقی مانده آلمان جلوی روسها را در مشرق بگیرد، اجازه ندادند؟ البته این کار خیانتی به یکی از متفقین بود، ولی آیا روسهابه وعده‌های خود وامضاهای خود عمل کردند؟

در پائیز سال ۱۹۴۹ روسها آخرین ضربت سهمگین را به روحیه ملت‌های آزاد جهان‌وارد آوردند و آن انفجار اتمی روسیه شوروی بود که بااین انفجار، روسها برتری خود را باثبات رساندند وبدین ترتیب به یکه‌تازی اتمی آمریکا در جهان پایان دادند.

تمامی ملت آمریکا، تمامی سیاستمداران ونظامی‌ها و مردم کشورهای اقمار آمریکا، سخت از پیشرفت کمونیسم در جهان نگران شدند مضافا بر اینکه‌هنوز زخم‌های جنگ بین‌المللی دوم التیام نپذیرفته بود که جنگ سرد و وحشت و هراس عالم رافرا گرفت و نیاز به واکنشی از طرف آمریکا ضروری شناخته شد.

وقایع بالا و ازدیاد قدرت جهان کمونیسم، دول غربی و ممالک متحده آمریکا را بهم نزدیکتر کردوهرچه روسها جلوتر رفتند، اتحاد متحدان سابق آنها تنگتر و تنگتر شد تا تصمیم به ایجاد سازمانی بمنظور یك پارچگی دنیای آزاد، مرکب از اروپای غربی و کشورهای آزاد آسیائی‌و آفریقائی و استرالیا یعنی بطور کلی نیمه‌دیگرجهان‌غیرکمونیست گرفته شد.

لذا پس از بررسیها و تشکیل اجتماعات و تدوین طرحهای‌زیاد، روسای کشورهای‌ذینفع سازمانی در اروپا به اسم پیمان آتلانتیك شمالی «ناتو» NATO و در خاورمیانه به اسم سازمان پیمان مرکزی«سنتو» CENTO و در خاور دور سازمان آسیای جنوب شرقی «سیتو» CEATO تشکیل گردید.

سازمان ناتو تمام کشور های اروپائی را دربر میگیرد که فرانسه بعد ها از آن خارج شد

سازمان سنتو از کشورهای ترکیه، ایران، پاکستان و انگلیس تشکیل شده که آمریکائیها تا حدی در آن هستند و سازمان «سیتو» متشکل از کشور های جنوب شرقی آسیاست و این سه سازمان با همدیگر ارتباط‌دارند و آمریکا وانگلیس نیز «عضو هرسه سازمان هستند.

این سازمان ها و کشور های عضو، مانند زنجیری دورشوروی راگرفته‌اند و هروقت یکی ازاین ممالك بنحوی از انحاء از این اتحادیه خارج میشود میگویند حلقه‌ای از زنجیر پاره شد!

این سازمان ها، در داخل خود تشکیلاتی مفصل و مختلف‌دارند که شامل امور نظامی و ارتشها، امور اقتصادی، امور بهداشتی، امور سیاسی و غیره میشود.

آگهی مناقصه

شهرداری کلاردشت باستناد تصویبنامه شماره۸۴ ـ ۲۶ر۱۲ر۳۵ انجمن شهر و تائید شماره ۳۷۰۷۴ـ ۲۵ر۱۲ر۳۵ مقام معظم استانداری‌در نظر دارد از محل کمکهای بلاعوض مقام معظم استانداری مازندران ـ یك دستگاه حمام مدرن بهداشتی‌مشتمل بر (۱۴) نمره خصوصی و یکباب آرایشگاه و یکباب کفاشی برطبق نقشه و مشخصات مربوطه باشرایط زیر از طریق مناقصه احداث نماید:

۱ـ بهای کل کار بالغ ۶٬۵۰۰٬۰۰۰ ریال میباشد که ممکن است ۲۵٪ کسر یا اضافه گردد.

۲ ـ مدت انجام کار از تاریخ عقد پیمان بمدت (٤) ماه خواهد بود و برای هرروز تاخیر معادل (۲۰۰۰) ریال‌بعنوان‌جریمه‌از مطالبات‌پیمانکار کسر خواهد شدمگر روزهای‌بارندگی که بر مدت پیمان اضافه میگردد.

۳ـ صلاحیت‌فنی پیشنهاددهندگان میبایست مورد تایید دفتر فنی امور شهرداریهای استان مازندران بوده‌و پیوست پیشنهاد خود نمایند.

٤ـ پیشنهاد دهندگان باید مبلغ ۲۰۰۰ ریال بابت بهای نقشه‌بحساب (۱۲۳۸۱) جاری‌دفتر مهندسی‌دربانك ملی شعبه ساری‌واریزو فیش‌مربوطه را ضمیمه تقاضای خود نمایند.

۵ـ پیشنهاددهندگان باید۵٪مبلغ پیشنهادی خودرا بعنوان سپرده‌اولیه بحساب (٦٣) سپرده شهرداری دربانك ملی ایران شعبه حسن‌کیف واریز و فیش مربوطه را ضمیمه پیشنهاد خود نمایندد‌ر غیراینصورت معادل آن میتوانند ضمانت‌نامه‌بانکی از بانکهای معتبر که مورد قبول شهرداری باشداخذوپیوست‌پیشنهاد خود نمایند.

٦ـ ۱۰٪ از بهای کل کار در پرداخت هرصورت وضعیت کسر و بعنوان وجه الضمان حسن انجام‌کار در حساب (٦٣) سپرده شهرداری نگهداری میشود.

۷ـ پیشنهاددهندگان‌باید‌پیشنهادخود را در (۲) پاکت (الف و ب) پاکت الف حاوی مدارك فنی و مالی که‌در روی آن می‌باید عبارت مربوط به مناقصه احداث حمام بهداشتی شهرداری نوشته شود و پاکت (ب) حاوی مبلغ‌پیشنهادی باتوجه‌فهرست بها (قیمت‌پایه) مربوط به‌مناقصه احداث حمام‌بهداشتی‌ـ شهرداری نوشته شود.

۸ـ پیشنهاد دهندگان می‌بایست پاکات (الف وب) مناقصه مزبور را حداکثر تاساعت ۱۱½ صبح روز ۵ر٤ر۳٦ بدفتر شهرداری تسلیم و رسید دریافت نمایند.

۹ـ پیشنهاداتی که دیرتر ازموعدمقرر برسد یا مخدوش یا مشروط باشند به هیچوجه ترتیب‌اثر داده نخواهد شد.

۱۰ـ پیشنهادات واصله درساعت ۱۲ ظهر روز ۵ر٤ر۳٦ با تشکیل کمیسیون مربوطه باز وقرائت‌خواهد شد.

۱۱ـ شهرداری در رد یا قبول‌یك یا کلیه پیشنهادات مختار است

۱۲ـ کلیه هزینه های مربوطه ازقبیل نشر آگهی مناقصه در روزنامه و غیره و همچنین بیمه کارگران ومالیات متعلقه دولت و سایر عوارض تماما بعهده برنده مناقصه میباشدو از صورت وضعیت کارکرد پیمانکار کسر خواهد شد.

۱۳ـ شهرداری درصورت لزوم و از نظر پیشرفت و سرعت انجام‌کار مورد پیمان می‌تواند ۲٪ مبلغ کل پیمان را بعنوان پیش‌پرداخت‌درمقابل تضمین‌نامه بانکی که مورد قبول شهرداری باشد پرداخت نمایدومبلغ آن را باقساط مساوی در صورت‌وضعیت ماهیانه از اولین پرداخت کسر نماید.

۱٤ـ هرگونه خسارتی که درحین انجام عمل وارد آید پیمانکار موظف است خسارات وارده را جبران‌نمایدو شهرداری در این مورد هیچگونه تعهدی نخواهد داشت.

شهردار کلاردشت ـ شجاعی

اطلاعیه

از تاریخ صدور این‌اطلاعیه کلیه کارتهای شناسائی قبلی کارکنان شرکت واحد اتوبوسرانی تهران وحومه که به رنگهای زرد و سفید بوده از درجه اعتبار ساقط است.

م ـ الف ٦٥٩١

شرکت‌واحداتوبوسرانی تهران و حومه

آ ـ ۱۸۵۷۹

صاحبان صنایع و بازرگانان کشور

الاتحاد

تنها مجله عربی زبان ایران از گروه نشریات مؤسسه اطلاعات با داشتن نمایندگی در اکثر عرب روزنامه‌های شنبه منتشر میشود

رئیس وعده‌ای از نمایندگان مجلس‌شورایملی

از کارخانه تراکتورسازی تبریز بازدید کردند

آقای مهندس‌عبدالله‌ریاضی رئیس مجلس شورای ملی‌و همراهان هنگام بازدیدازماکت کارخانه تراکتورسازی. در عکس آقای‌مهندس فولادیون مدیر عامل‌کارخانه توضیحات لازم را باستحضار میرساند.

مهندس فولادیون مدیر عامل کارخانه تراکتورسازی: دراجرای اوامر شاهنشاه‌آریامهر، تولید تراکتور «مسی‌فرگوسن» از اواخر سال جاری شروع میشود

بامداد روز پنجشنبه ـ بیست و ششم خرداد ماه ـ آقای مهندس عبداله ریاضی رئیس مجلس شورای ملی، در راس هیاتی مرکب از اعضاء کمیسیون بودجه مجلس شورای ملی، از کارخانه تراکتورسازی در تبریز دیدن کردند.

★ **افزایش سرمایه**

در این بازدید، آقای مهندس غلامحسین فولادیون مدیر عامل کارخانه، ضمن عرض خیرمقدم، پیرامون فعالیت این واحد تولیدی و صنعتی اظهار داشت:

کارخانه تراکتور سازی ایران، از ۸ سال قبل‌فعالیت خود را در تبریز عملاشروع کرد و در این مدت با تلاش و کوشش پی‌گیر کارکنان کارخانه توانستیم بیش از ۵۰ هزار دستگاه تراکتور به بازار عرضه نمائیم و امروز که از این کارخانه بازدید خواهید فرمود، هنوز طرح ما تکمیل نشده وتاکنون۶۰۰ میلیون تومان سرمایه‌گزاری شده که در مرحله گسترش‌و تکمیلی طرح میزان سرمایه‌گزاری به ۲ میلیارد تومان افزایش خواهد یافت.

تولید فعلی ما ۱۰ هزار دستگاه است که در مرحله نهائی به ۲۰ هزار دستگاه خواهد رسید. همچنین کارگاههای فعلی کارخانه در فضائی بمساحت ۱۲۰ هکتار ایجاد گردیده که با توسعه آینده مساحت کارگاهها به ٤۰۰ هکتار خواهد رسید.

آقای مهندس‌فولادیون در ادامه سخنانش اظهارداشت: واحدهائی که در اینجا داریم عبارتند از: تولید تراکتور ـ واحد موتور ـ واحد ریخته‌گری ـ واحد آهنگری و واحدهای فلزی‌و کلیه سرویس های مربوطه.

مهندس فولادیون درزمینه فعالیتهای آموزشی گفت:

مرکز آموزش کارخانه‌در حال حاضر بظرفیت ۳۰۰ نفر است که کار توسعه این مرکز تا دو برابر ظرفیت‌فعلی یعنی ٦۰۰ نفر در دست اجرا میباشد. همچنین در حال حاضر ۱۵۰۰ نفرکارگر و متخصص‌مشغول‌کارهستند که این تعداد با اجرای طرح گسترش و تکمیلی‌کارخانه به ۵ هزار نفر افزایش خواهد یافت.

★ **اجازه تولید مسی فرگوسن**

آقای مهندس فولادیون در زمینه نوع محصولات کارخانه اظهار داشت:

تا چند سال‌قبل تراکتورهائی که قرار بود در تبریز ساخته شود، تراکتورهای نوع رومانی بود. لیکن بعدا بدلیل بهره‌گیری و دستیابی به تکنولوژی پیشرفته‌تر و رامیابی بازار های جهانی، طبق اوامر شاهنشاه آریامهر درتشریف فرمائی سال۲۵۳۱شاهنشاهی معظمله اجازه تولید تراکتور های مشهور «مسی‌فرگوسن» را صادر فرمودند که ازسال ۲۵۳۳ طرح ساخت این‌نوع تراکتور تهیه گردید و ضمن مونتاژ تراکتور از قطعاتی که از خارج وارد میشد، خرید ماشین‌آلات مورد نیاز شروع شد که اکنون قسمتی از ماشین آلات تولید تراکتورهای نوع «مسی فرگوسن» واردودر کارخانه نصب گردیده است که امیدواریم با توسعه سالن فعلی در اواخر سال جاری، تراکتور نوع مسی‌فرگوسن را با ساخت حداقل۳۰درصد به بازار عرضه نمائیم.

طرح ریخته‌گری کارخانه در بدو کار برای ۲۰ هزار تن ظرفیت بود که با انتخاب نوع جدید تراکتور مسی فرگوسن و قبول تکنولوژی پیشرفته ظرفیت واحد ریخته‌گری به ۷۰ هزار تن افزایش داده شد وبااجرای این طرح بزرگ که یکی از کامل‌ترین طرحهای صنعتی ایران و شاید دنیا می‌باشد علاوه بر تامین نیازتراکتورـ سازی به احتیاجات‌دوصنعت موتورسازی‌و اتومبیل‌سازی کمک شایانی خواهد شد.

★ **قسمت مرکز بخار**

آقای مهندس فولادین با اشاره به کوره‌های طرح جدید ریخته‌گری گفت:

قسمت عمده ماشین آلات ریخته‌گری سفارش داده شده که امسال حمل آن شروع می‌شود. در این طرح ٤ کوره برقی داریم که‌ازامریکا و سویس خریداری شده و سه کوره نگهداری داریم که ۳۵ تن ظرفیت خواهدداشت. سه خط قالب‌گیری داریم که یک خط آن از سویس‌تهیه گردیده و ۲٤۰ عدد قالب در ساعت میدهد که این خط بدنه موتور و تراکتور را تولید می‌کند ـ یک خط از انگلیس داریم‌که قسمت‌قطعات متوسط را می‌زندویک‌خط از امریکا داریم که قطعات کوچکتر را می‌زند.

کارگاه آهنگری تراکتورـ سازی در زمینی بمساحت۱٤ هزار متر مربع ایجاد شده که ظرفیت آن بین ۱۰ تا۲۵ هزار تن خواهد بود.قسمت مرکز بخار شامل چهار دیگ بخار است که هرکدام با ظرفیت ۲۰ تن در ساعت می باشد و در حال حاضر ۲ دیگ آن کار می‌کند و ماشین آلات ۲ دیگ دیگر در حال نصب می‌باشد.

★ **سالی ۳۰ هزارموتور**

مهندس فولادیون‌مشکلات کارخانه را باستحضاررئیس مجلس شورای‌ملی‌وهمراهان رسانید و گفت: بزرگترین مشکل ما کمبود برق است زیرا ما برای برق واحد تولید نداریم و طبق قرارداد منعقده با وزارت آب و برق قرار بود از اول سال‌جاری ۱۰ مگاوات برق برای کارخانه بدهند ولی در حال حاضر ما از ۵ مگاوات برق استفاده میکنیم و امیدواریم این مشکل ما را وزارت آب و برق برطرف نماید.

کارگاه موتورسازی مادر مساحت ۳۰ هزار متر مربع بنا شده که در این کارگاه سالانه ۳۰ هزار موتور ۲ سیلندر و ٦ سیلندر تولید می‌کنیم و قادر خواهیم بود که به صنایع دیگر نیز کمک کنیم.

آقای مهندس ریاضی و همراهان سپس ازقسمت‌های مختلف کارخانه بازدیدکردند که در هر قسمت توضیحات کافی از طرف آقایان مهندس فولادیون مدیر عامل‌کارخانه و مهندس توتونچی قائم‌مقام ایشان و دیگر مسئولان مربوطه، باستحضار بازدید کنندگان رسید.

آگهی دعوت مجمع عمومی عادی

بدینوسیله از کلیه سهامداران شرکت‌سهامی خاص مجتمع کشت وصنعت اشراق دعوت‌میشود تا در جلسه مجمع عمومی عادی سالانه شرکت‌که روز شنبه ۱۱ر٤ر۲۵۳٦ شاهنشاهی ساعت ۱۰ صبح در محل شرکت واقع‌در خیابان آیزنهاور جنب وزارت‌کار شماره ٤٤۳ تشکیل میشود بهم‌رسانند.

دستور جلسه:

۱ـ رسیدگی به گزارش هیئت مدیره‌وگزارش بازرسان شرکت و تصویب ترازنامه و حساب سود وزیان عملکرد یك ساله منتهی به پایان اسفند ماه ۲۵۳۵

۲ـ تجدید نظر نسبت به انتخاب هیئت‌مدیره

۳ـ تجدید انتخاب بازرسان

٤ـ تعیین روزنامه جهت درج آگهی های‌دعوت شرکت

۵ـ تعیین خطمشی آینده شرکت

هیئت مدیره شرکت سهامی خاص مجتمع کشت و صنعت اشراق

آموزش رشته‌سکرتری

قسمت آموزش اتاق بازرگانی وصنایع و معدن ایران برای دوره چهاردهم آموزش رشته‌سکرتری داوطلبانی که دارای‌شرایطزیرباشند میپذیرد:

۱ـ دارا بودن دیپلم کامل متوسطه یادیپلمهای دیگری که وزارت آموزش و پرورش بعنوان دیپلم متوسطه برسمیت شناخته باشد.

۲ـ داشتن‌اطلاعات‌کافی‌درزبان انگلیسی‌بطوری که‌از مطالب درسی‌که منحصرا به زبان انگلیسی تدریس میشود استفاده نمایند.

داوطلبان با در دست داشتن فتوکپی دیپلم و فتوکپی شناسنامه و چهار قطعه عکس ٤×٦ به قسمت آموزش اتاق بازرگانی و صنایع و معادن ایران واقع در خیابان تخت جمشید جنب سفارت آمریکا شماره ۲۵٤ مراجعه نمایند

اتاق بازرگانی‌وصنایع‌ومعادن‌ایران

گفتگو با رکن الدین همایونفرخ رئیس کتابخانه های عمومی تهران

کورش، بنیانگذار نخستین کتابخانه در جهان

* پزشک مخصوص داریوش سوم کتاب «پرسیکا» را بااستفاده از کتابخانه شاهنشاهی استنساخ کرد
* حمله اعراب ونابودی کتابخانه های ایران

برخلاف انچه که پاره‌ای از محققان و دست اندرکاران و پژوهندگان فرهنگ عقیده دارند کتابخانه های اسکندریه و آتن اولین کتابخانه هائی نیستند که دردنیا بوجود آمدند، بنا به شواهد و اسناد موجود نخستین کتابخانه جهان، درایران و توسط کوروش کبیر تأسیس شد کتابخانه سلطنتی کوروش که در مفهوم زبان هخامنشی از آن بنام «دزنبشت» یعنی (حصار نوشته ها) یادشده است به معنای امروزی همان کتابخانه ملی است. کتاب مقدس قوم یهود «تورات» اولین کتابی است که دردنیا تالیف شد و در کتابخانه ملی کوروش حفظ و نگهداری میشد.

رکن الدین همایونفرخ نویسنده و محقق و بنیانگذار کتابخانه های عمومی طی گفت و شنودی با اطلاعات ضمن بیان مطالب بالا. جزئیات تازه‌ای را پیرامون کتاب و کتابخانه و تاریخچه آن، در جهان مطرح کرد.

استاد همایونفرخ کارشناس جهانی در شناخت حکاکی تحقیق و مینیاتوروخط و گرافیک است ودر همین زمینه با عنوان کارشناس، باوزارت دادگستری همکاری دارد. ماحصل این گفت و شنود اختصاصی در پی از نظرتان میگذرد:

بطورکلی از نظر علمی و تحقیقی هیچ امری نمیتواند خلق الساعه وبدون سابقه باشد و اینکه بگوئیم تاسیس اولین کتابخانه توسط کوروش کبیر انجام پذیرفته است از جهت علمی صحیح نیست اما چون سند نوشته شده‌ای ازگذشته دورتر از دوران هخامنشی تااین لحظه بدست نیاورده‌ایم ناگزیریم به نوشته تورات استناد جوئیم و انرا بعنوان یکی از کهن‌ترین کتابهای جهان قبول داشته باشیم. بنابه دلایلی که در کتاب مقدس «اوستا» آمده و همچنین بموجب تازه‌ترین تحقیقات ثابت شده است که عصر زرتشت حدود شش هزار سال قبل از میلاد مسیح بوده و از طرفی بخشی از واژه ها و اصطلاحات کتاب «اوستا» نشان میدهد که قدمت آن به پیش از زبان زرتشت می رسد، همچنانکه بخش های گوناگون تورات از لحاظ زبان تفاوت زمانی چند قرنی دارد ،اوستا نیز از قسمت های مختلفی تشکیل یافته که بعضی از «نسک های» (دفتر) آنرا قدیمی تر از دوران ظهورزرتشت میدانند بنابراین با توجه باینکه اوستا کتابی مخطوط بوده است برای نگاهداری آن بنا به نوشته مورخان یونانی مراکز و جایگاههای مخصوصی در کنار آتشکده ها می ساخته‌اند این کتاب بر اساس سندی درروی ۱۲ هزارپاره پوست گاو نوشته شده بود از اسنادوقراین پیداست که اوستا همچنان که محققان اظهار داشته‌اند کتابی شبیه یک دائرة‌المعارف بوده که درباره ۵۲ گونه علم در آن گفتگو شده است که متاسفانه پس از حمله اسکندرمقدونی و عوامل دیگر روزگار ساسانیان «نسک های» بسیاری از آن نابود شده است، بهرحال کیفیت کتابی مثل اوستا به مانشان میدهد که در ایران باستان خط بصورت تکامل یافته و الفبائی وجود داشته و ایرانی ها نوشته های خودرا حدود شش هزار سال قبل از میلاد بصورت کتاب مدون در میاوردند، برای اثبات این نظر که ایرانی ها کتابخانه های مختلف علمی در زمان هخامنشیان داشتند به یک سند زنده و موجود دیگر نیز اشارت میکنم، چراکه یک نشانی است از هزار. در موزه واتیکان جمجمه بزرگ و تمام قدیکی از بزرگان مصر دردوران پس از سلسله چهارم فراعنه موجود است که نام صاحب این جمجمه «ازاریس نیتی» است و پای این جمجمه کتیبه‌ای است که توسط «هیروگلیف» خوانده شده که متن آن بشرح زیر است:

«ازاریس نیتی» میگوید: من یکی از بزرگان مصر هستم که بفرمان داریوش بزرگ ازایران ماموریت یافتم به مصر بازگردم و برای آسایش مردم مصر و ترقی مقام معنوی آنها بیمارستانی بسازم و کتابخانه‌ای نیز برای علوم پزشکی وداروسازی و کیمیاگری در کنار بیمارستان دائر کنم، داریوش شاه به من وسائل و ابزارجراحی و پزشکی داد و کتابهای لازم را هم بمن سپرد که در بیمارستان و کتابخانه آن جای دهم، من نیز چنین کردم تا مردم مصر از دانش پزشکی بهره ورشوند و از آلام جسمانی بازرهند» باتوجه باین سند نمیتوان منکر شد که در زمان داریوش درایران بیمارستان هائی بوده و کتابخانه هائی نیز برای تدریس وتعلیم علوم خاصه علم پزشکی وجود داشته است همچنین اطلاع داریم که پزشک داریوش سوم هخامنشی که یونانی بوده و مدت ۸ سال دردربار این پادشاه می زیسته کتابی بنام «پرسیکا» نوشته و اشاره کرده است که مطالب کتابش را از روی اسناد و مدارک کتاب خانه شاهنشاهی ایران استنساخ کرده است آنچه بصورت اختصار آمد میتواند گواهی زنده و گویا از سابقه و پیشینه کتابخانه درایران باشد واین نظریه را ثابت کند که کتابخانه آتن واسکندریه چند قرن پس از کتابخانه های شاهنشاهی ایران و به تقلید از آن بنیاد یافته است.

کتابخانه های ایران

کتابخانه های ایران در زمان شاهنشاهان اشکانی و سپس ساسانی گسترش فوق‌العاده یافت و میتوان بجرات گفت که بیش از چند هزار نوع کتاب در زمینه علوم پزشکی، گیاه شناسی، معدن شناسی، پرورش اسب، پرورش طیور شکاری، گله داری، زراعت، تجارت، سیاست و اخلاق دراین کتابخانه ها وجود داشته است که ما پس از حمله اعراب و از میان رفتن کتابخانه های عظیم ایران بدستور عمر خلیفه توسط دانشمندان قرن سوم و چهارم هجری عرب بربسیاری از این آثار و نام و عنوان آنها آگاهی یافته‌ایم مهمترین این مجموعه ها کتاب «الفهرست» «ابن الندیم» است، که میتواند براین حقیقت گواهی صادق وواقع باشد.

پس از اسلام نیز ایرانیان روی سابقه و پیشینه‌ای که در امرتالیف کتاب و تنظیم کتابخانه ها داشته‌اند با شوروهیجانی بیشتر به تالیف و تصنیف کتب پرداختند و حتی برای جبران از دست رفتن کتابخانه های عظیم شاهنشاهی ایران به ترجمه آثار بازمانده از گذشته که بزبانهای یونانی، رومی، قبطی،سریانی و سانسکریت و عربی بود دست یازیدند برای نمونه می شود از کتابخانه سامانیان یادکرد دراین کتابخانه تنها فهرست کتابهای «کتابخانه نوح ابن منصور سامانی» درده مجلد تنظیم شده بود. کتابخانه «صاحب ابن عباد» که برای حمل کتابهای کتابخانه‌اش از ری به قزوین در نامه‌ای متذکر است که چهارصدشتر باید به حمل کتابها بپردازد.

گسترش کتابخانه های ایران دردوران پس از اسلام بسیار چشمگیر بوده است بخصوص کتابخانه های عمومی که به روش کتابخانه های امروزی اداره میشد و به دانشمندان و علاقمندان به مطالعه کتاب به امانت داده میشد. یاقوت حموی ازکتابخانه های مرودرکتاب «معجم البلدان» یاد میکند و دوازده کتابخانه بزرگ عمومی را نام می برد و میگوید: همیشه از این کتابخانه نزدیک به دویست جلد کتاب نزد من امانت بود و من آنچه تالیف و تصنیف دارم با استفاده از کتابهای کتابخانه عمومی مروبوده است در جلد دوم کتاب و کتابخانه های شاهنشاهی ایران فهرست هفتصد کتابخانه عمومی ایران تا آغاز عصر پهلوی نام برده شده و این نشانگر اقبال مردم از کتابخانه های عمومی در قرون گذشته است . به این ترتیب درمییابیم که در ایران قرون وسطی، وپس از آن تعداد کتابخوان و کتابخانه بمراتب بیش از کشورهای اُرُپای اروپا بوده است موضوع عدم اقبال عمومی به امر مطالعه بصورتی که غالباً در مراجع ووسائل ارتباط جمعی منعکس میشود بنظرمن با سابقه‌ای که در اداره کتابخانه های عمومی داریم صحیح بنظرنمی رسد و تاآن اندازه جاد نیست، اصولاً مقایسه کردن آمار مطالعه در ایران و کشور های خارجی امر صحیحی نیست زیرا موضوع سواد عمومی و گسترش تعلیم و تربیت اجباری در ایران عمری بسیار کوتاه دارد در حالیکه سواد آموزی در کشورهای اروپائی به یکی دوقرن قبل میرسد.

بدیهی است مردم کشورهائی که دویست سال است مرتب ازطریق مطالعه روزنامه و مجله و کتاب به سطح وسیعی از آموزش دست یافته‌اند با کشورما که امر مبارزه بابی سوادی عمری کوتاه دارد نمیتواند قابل مقایسه باشد، ما باید ببینیم نسل جوان ماکه با سواد و دانش آشناشده است توجه به مطالعه و کتاب خواندن دارد یا خیر؟ در صد این گروه درمطالعه کتاب چیست؟ متاسفانه نسل گذشته، ما بعلت عدم رواج صنعت چاپ و دلایل دیگر انس و الفتی با مطالعه کتاب نداشته است.

کسانی هم که تا ۴۰ سال پیش تحصیل میکردند برای مدتی محدود تنها کتابهای درسی را مطالعه میکردند و پس از آن کتاب و دفتر را فروبیستند و به کناری میگذاشتند و اطلاق عنوان «فارغ التحصیل» برای آنها مصداق درستی بوده است زیرا دیگرازخواندن و مطالعه کردن فراغت حاصل میکردند و چون در صدافراد تحصیلکرده آنهم درسطح دیپلم تاچهل سال پیش بسیار انگشت شمار و ناچیز بود خواه ناخواه باتوجه باین تعداد نمیتوانست آثاری چاپ و منتشر شود زیرا رواج و رونق کتاب نیز مثل یک کالابستگی به زمینه عرضه و تقاضا دارد میبینیم که از گسترش سواد آموزی آنهم در سطح کشور و بنیاد یافتن دبستانها و دبیرستانها که کتابخانه های عمومی و کتابخانه های اختصاصی متعددی در سطح کشور بوجود آمده است و هم اکنون بیشتر مراجعان کتابخانه های پایتخت را که بالغ بر ۱۴ باب است جوانان و نوجوانان تشکیل می دهند وبه دلیل استقبال روزافزون، کتابخانه های فعلی نمیتواند پاسخگوی نیاز اهل مطالعه باشد.

اصولاً آینده مطالعه و گرایش مردم، مخصوصاً جوانان به کتابخوانی، بسیار روشن است، البته نباید انتظار داشت که مراجعان به کتابخانه های مجلسین زیاد باشند، زیرا فقط محققین به این کتابخانه ها مراجعه مینمایند و قلت تعداد مراجعان به اینگونه کتابخانه ها نمیتواند مایه نگرانی باشد.

عباس شریفی

«نوبر» مجموعه‌ای از پندها

«نوبر» مجموعه شعر کریم زعفری حدیث قدیمی انتقال احساس ازطریق فواقی ومضامین رمانتیک است. شعر امروز ایران چه شعر به شیوه سنتی وچه به شیوه نو، به اقتضای زمان تغییر موضوع داده است واندسته ازشاعرانی که نمی خواهند این تغییر موضوع را بپذیرند بی گمان راه بجایی نخواهند برد. چون اگرقرار باشد بازهم غزل باردیف هاوقافیه های حافظ وسعدی وعراقی ووحشی مجموعه‌های شاعران غزلسرا را پر کند، قدر مسلم این است که هیچ کدام بگرد پای حافظ هم نمی رسند.

شاعر مجموعه نوبر، اگرچه به اصول وقواعد شعرکلاسیک تسلط دارد وکاربردواژه هارا می شناسد، امامتاسفانه حرفش همان حدیث تکرار است وباجای پای شاعران کهن نهادن که نه می تواند رنگ داشته باشد ونه قادرست درنگ احساس را باعث آید.

این سخن را هم بارهاتکرار کرده‌ایم که بندوامثال را لباس شعر پوشاندن هنرنیست، چون هرحرف وسخنی که باوزن وقافیه عنوان شد، شعرنیست، شاید نظم باشد ولی نظم وشعر را هم فرق فراوان است، همانگونه که ناظم وشاعر را.

این منصفانه نیست که حاصل عمری تلاش وزحمت کسی را به این اسانی بی رنگ واثرکرد، اما درمقابل اینهم منصفانه نیست که قدروارزش کارهای اصلی را باکارها وتلاشهای عارضی درهم امیخت.

مولف؛ چون به گمان من صاحب مجموعه نوبرشاعر به مفهوم واقعی نمی تواند باشد] دراین مجموعه، اخلاقیات راهدف قرار داده وباپندواندرزدرراه اصلاح مردم است، امادرکارشاعری توفیقی نداشته است:

پیری آمد، دگرجوانی مرد
هوس وذوق وشادمانی مرد
آنچه بانام عشق بودعزیز
وانکه برعشق بود پای؟ مرد
زیرورو گشت کاخ عشق و امید
عشق اکر مرد، زندگانی مرد
ازوجودی که عشق زایل شد
لذت عمرجاودانی مرد
زندگی رفت، خودندانی رفت
زندگی مرد، خودندانی مرد
اب ورنگ ازعذارشد معدوم
نقش دل محو گشت مانی مرد
زعفری مرده ان بود گویند
با نفهمی و بی زبانی مرد

قلب خودرا بهتر بشناسیم

شرائین قلب درسلامت و بیماری
نگارش دکتر علی اکبر صحت
ناشر: موسسه تحقیقات وبرنامه ریزی وزارت علوم.

کتاب شرائین قلب درسلامت وبیماری دربرگیرنده مطالبی پیرامون تاریخچه، تشریح، فیزیولوژی، فارماکولوژی، روش های مختلف آرتریوگرافی شرائین قلب با تجهیزات لازم، بیماریهای اکتسابی ومادرزادی وبالاخره دوباره زنده سازی است.

کتاب مجموعه‌ایست ازبررسی های گرانبها درزمینه شرائین قلب درحال سلامت وپس ازبیماری، بخصوص تصلب شرائین قلب وعوارض حاصله ازان همراه با تصاویر گویا

نویسنده بخاطر اینکه گروه بیشتری بتوانند ازاین مجموعه استفاده کنند و مطالعه آن درانحصار پزشکان متخصصان باقی نماند ،حتی‌المقدور از نثراسان وقابل فهمی سودجسته است.

همرنگ ارغوانی

از تقی فاضلی

چاپ دوم مجموعه شعر «همرنگ ارغوانی» و یک داستان بلند به نام «چهره‌ای در تاریکی» از تقی فاضلی منتشر شده است. در مقدمه همرنگ ارغوانی از این شاعر و نویسنده درباره شعر و شاعری و طبق معمول جبهه گیری شاعران سنتی در برابر شعر نو مطلبی می خوانیم که حدیث تکراری و کهنه یک نزاع ابدی است و پس از آن نظریات نویسنده در باره شعر و ضرورت هنر مطرح می شود. شعرهائی که در مجموعه امده از نظر قالب و شکل به صورت‌های مختلف غزل، مثنوی، دوبیتی است که قطعاتی چند بدون رعایت قالب‌های شعری کهن را نیز به همراه دارد.

در تعبیرها و ردیف کردن کلمات بدنبال هم، بعنوان شعر اشتباه‌هایی از جانب این شاعر و نویسنده صاحب ادعا به چشم می خورد که در حقیقت ردی هستند بر ادعای خود او.

کتاب دوم فاضلی که سومین تجربه او در زمینه قصه نویسی است، موفق تر و سنجیده‌تر از مجموعه شعر او به نگارش در آمده، چون اگر پاره‌ای لغزش‌های نویسنده را در ترکیب کلمات در قالب نثر ندیده بگیریم، می تواند نوید آینده‌ای بهتر را برای این قصه نویس بدهد.

فراورده‌های انتخابی داریال برای زندگی باشکوه

شرکت داریال در میان انواع بیشمار مبلمان وسیستم آشپزخانه‌های پیش ساخته تنها آنهائی را برگزیده که کمال عظمت وزیبائی‌شان بین اروپائیان نیزمورد توجه استثنائی ترین ذوق هاست. وآنچه که به این فرآورده های انتخابی اهمیت بیشتر میدهد طرح های گوناگون کلاسیک، رمانتیک و مدرن آن است که با کیفیت های بسیار هنرمندانه ارائه گردیده است.

ساتی‌نیک

فراورده های باعظمت مبلمان از ایتالیا و سیستم آشپزخانه های پیش ساخته سیگدال Sigdal از نروژ

شرکت داریال عرضه کنندهٔ بهترین خدمات برای زندگی ایده‌آل

دفترمرکزی: ۷۵۲۴۸۴-۷۵۶۸۰۶، سازمان فروش: ۷۶۵۶۵۱، نمایشگاه: ۶۲۷۴۷۴

نمایشگاه: خیابان پهلوی. بالاترازسه راه عباس آباد، شماره ۱۰۶۱

آگهی

از کلیه صاحبان سهام شرکت تولیدی و صنعتی ایران کاوه «سهام خاص» دعوت میشود که در مجمع عمومی عادی شرکت که در ساعت ۱۰ صبح مورخه ۲۵۳۶/۴/۱۵ در محل شرکت تشکیل میشود حضور بهمرسانند.

دستور جلسه عبارت خواهد بود

۱ـ انتخاب اعضای هیئت مدیره شرکت و تعیین میزان حقوق

۲ـ انتخاب بازرس اصلی و علی‌البدل

۳ـ استماع گزارش بازرس و تصویب ترازنامه عملکرد سال ۲۵۳۵

۴ـ تعیین روزنامه و کلیه آگهیهای شرکت که بایستی در آن مندرج شود.

شرکت تولیدی و صنعتی ایران کاوه سهامی خاص

آگهی

از کلیه صاحبان سهام شرکت کاوکار «سهامی خاص» دعوت میشود که در مجمع عمومی عادی شرکت که در ساعت ۱۰ صبح مورخه ۲۵۳۶/۴/۱۵ در محل شرکت تشکیل میشود حضور بهمرسانند.

دستور جلسه عبارت خواهد بود از:

۱ـ انتخاب اعضاهیئت مدیره شرکت و تعیین میزان حقوق

۲ـ انتخاب بازرس اصلی و علی‌البدل

۳ـ استماع گزارش بازرس و تصویب ترازنامه عملکرد سال ۲۵۳۵

۴ـ تعیین روزنامه و کلیه آگهی های شرکت که بایستی درآن مندرج شود.

شرکت کاوکار سهامی خاص

آگهی مناقصه

شهرداری بیرجند در اجرای بند ۳ از بیست و نهمین جلسه مورخ ۳۶/۲/۲۷ انجمن شهر و تائیدیه شماره ۱۸۶۴ـ۲۵۳۶/۳/۱۲ فرمانداری محترم شهرستان بیرجند یکدستگاه لودر بمنظور انجام فعالیتهای عمرانی خود از طریق مناقصه بطور نقد خریداری مینماید پیشنهاد دهندگان میتوانند یک سری کاتالوک با ذکر مشخصات فنی و لیست حداقل قیمت که مورد تائید اداره تثبیت قیمتها باشد حداکثر تا روز ۲۵۳۶/۴/۱۵ به آدرس شهرداری بیرجند ارسال نمایند، پیشنهادات واصله با حضور نماینده دفتر فنی استانداری محترم خراسان و اعضاء کمیسیون معاملات شهرداری قرائت و برابرمقررات نسبت به پرداخت بها و تحویل آن اقدام خواهد گردید. شهردار بیرجند ـ هاشم شالچیان

سینما حافظ: گلستان عشق

از فردا صبح فقط در

سینما پلازا

مهیج ترین فیلم پلیسی جهان سینما

دراجتماع امروزی اروپا آیا یک دختر میتواند همچنان پاک و عفیف باقی بماند؟

برنامه آینده سینماهای

سیلورسیتی
نیاگارا
ادئون

گناه پاک

رنگی. باشرکت
جنی تمبورن
گابریله تین تی

تماشای این فیلم برای اشخاص کمتر از ۱۸ سال ممنوع است.

زیرپوست شب
درسینما
ماژستیک

شورانگیزترین فیلم هندی در ده سال اخیر که همه جا با موفقیت روبرو بوده است.

از صبح سه‌شنبه فقط در سینما

حافظ

نمایش دهنده محصولات استثنائی سینمای هند

سانجیو کمار
شارمیلا تاگور
آمیتاب بچن
درفیلم رنگی. ایستمن کالر
"FARAAR"

فراری گرفتار

کالا

باشگاه سینمائی فارابی

عضو می‌پذیرد

امکانی برای نمایش نسخه کامل آثار جدید و برگزیده سینمای جهان بزبان اصلی

محل نمایش: سینما تآتر کوچك تهران

برای ثبت نام و آگاهی از شرایط عضویت از ساعت ۱۰ تا ۱۶ هر روز باستثنای پنجشنبه و جمعه به ساختمان شماره ۳ وزارت فرهنگ و هنر، شماره ۳۰ خیابان تخت‌جمشید- تلفن ۶۶۸۸۵۸ مراجعه فرمائید.

آگهی

شرکت ملی گاز ایران جهت انجام عملیات خود به‌قطعه زمینی به مساحت ۱۰۰ متر مربع موضوع نقشه شماره ۱۰۳ـ الف واقع در بخش ۱۱ تهران بشماره پلاک ۶۶۹/۶۶ که ذیل شماره ۴۷۵۸۲ صفحه ۵۱۵ دفتر املاک۱۸۸ـ۲ بنام محمد حسین خداداد ثبت و سند مالکیت صادر گردیده احتیاج دارد.

نظر به اینکه به مالک فوق‌الذکر آقای محمدحسین‌خداداد دسترسی‌نمی باشد لذا به تجویز ماده ۱۱ قانون اساسنامه مراتب بدین وسیله اگهی میگردد تا مالک یا دردست داشتن مدارک مالکیت خود ظرف یک هفته از تاریخ درج این آگهی بامور حقوقی شرکت ملی گازایران واقع‌در خیابان‌روزولت کوچه طهمورث شماره ۲ مراجعه نماید در غیر این صورت نسبت به تحصیل زمین فوق‌الذکر از طریق هیئت سه نفری اقدام خواهد شد.

شرکت ملی گاز ایران

مجله دنیای ورزش روزهای شنبه منتشر میشود

کاباره های تهران ... کاباره های تهران

شکوفه نو

حمیرا - داریوش
سید کریم

رقص عربی ناگلا سمعی ازقاهره
رقص قفقازی برادران چانباز
گروه اکروبات بندباز
ویولین سیسترز
بندبازان یوگسلاوی
بالت کیم ـ بالت ساندرا
۵۴۴۰۴۴ ـ ۵۴۳۰۳۳
شروع برنامه ۱۰ بعد از ظهر

باکارا

هایده - مازیار
شاهرخ - رسائی

رقص عربی هلاصفی از قاهره
زیبارویان تایلندی
مهرویان سنگاپوری
پریوشان انگلیسی
آرش و آتش

۸۹۵۱۷۷ ـ ۸۹۸۳۰۸
شروع برنامه ۱۰ بعد از ظهر

ونک

مهستی - ستار
شماعی‌زاده

هنریت خواننده ایتالیائی
کریستیانو کمدین های یونانی
مك گرگور شعبده‌باز
تونی شارمن خواننده انگلیسی
رقص قفقازی گروه آتش
بالت لیزا ـ بالت انگلیسی
۶۸۲۵۵۷ ـ ۶۸۴۷۷۵
شروع برنامه ۱۰ بعد از ظهر

شرکت ملی ذوب آهن ایران

آگهی استخدام لیسانسیه شیمی

شرکت سهامی خاص ذوب‌آهن آریامهر برای تکمیل کادر خودبتعدادی لیسانسیه شیمی از طریق مصاحبه‌نیازدارد ـ داوطلبن متوانند جهت آگاهی بیشتر و ثبت‌نام با در دست داشتن‌مدارك پرسنلی تا تاریخ ۳۶٫۴٫۶ همه روزه به استثنای روزهای پنجشنبه وجمعه و ایام تعطیل از ساعت ۷ الی ۱۶ باداره کاریابی‌واستخدام شرکت‌سهامی ذوب آهن آریامهر واقع در کیلو متر ۴۵ جاده اصفهان شهرکرد مراجعه‌فرمایند مصاحبه در ساعت ۹بامداد روز۳۶٫۴٫۷ در قسمت آموزش و سنجش و طرح‌ریزی پرسنل ذوب‌آهن آریامهر انجام خواهد شد.

م‌الف ۶۵۶۲

پلیس راه میگوید:

شما چه میدانید که در اتومبیل جلوئی چه میگذرد؟ شایدراننده جلوئی در حین رانندگی دارد باکسی دعوامیکند ـ شاید ناگهان‌حیوانی بوسط جاده بپرد واورا مجبوربه ترمز کردن نماید و هزارشاید دیگر، بنابراین شما فاصله لازم را میان خود واو حفظ کنید و سرخود را سالم نگهدارید.

قابل توجه

شرکتهای حمل و نقل - شرکتهای ساختمانی

تریلرکش های ماك ـ تریلرکانتینر ـ تریلرکمرشکن
(۲-۳ و۴ محوربرای حمل بلدوزرهای سنگین)
کامیون کمپرسی ـ کامیون بارکش ماك

آماده فروش

برای کسب اطلاعات بیشتر به قسمت فروش شرکت:

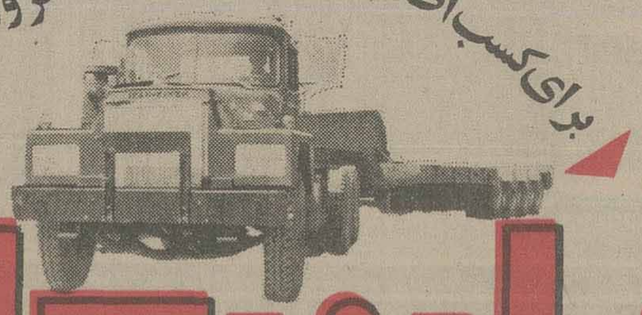

ایران کاوه

تلفن های ۵۴۳۹۹۱ و ۶۵ـ۵۴۹۰۶۱ مراجعه فرمائید

آگهی دعوت مجمع عمومی عادی سیمان گرگان و مازندران «شرکت سهامی عام»

جلسه مجمع عمومی عادی سالانه سیمان گرگان و مازندران «شرکت سهامی عام» در ساعت ۱۶ روز شنبه ۲۵۳۶/۴/۱۸ در محل بانک اعتبارات صنعتی واقع در خیابان آتشکده تشکیل خواهد گردید.

ازکلیه صاحبان سهام یا نمایندگان قانونی آنان درخواست میگردد که نیمساعت قبل از تشکیل جلسه با در دست داشتن برگ هویت، گواهی موقت سهام و ورقه رسمی نمایندگی جهت اخذ برگ ورود به جلسه در محل بانک حضور بهمرسانند.

دستور جلسه:

۱ـ استماع گزارش هیئت مدیره
۲ـ بررسی و تصویب ترازنامه منتهی به ۲۵۳۵/۱۲/۲۹ شرکت.
۳ـ انتخاب بازرسان اصلی و علی البدل.
۴ـ انتخاب حسابرس مستقل.
۵ـ انتخاب روزنامه های کثیرالانتشار.

هیئت مدیره
سیمان گرگان و مازندران «شرکت سهامی عام»

آگهی مناقصه

بانک مرکزی ایران به تعداد ۶۰ عدد کابین و ۱۸۰ رول حوله پارچه‌ای برای نصب در دستشوئیهای خود احتیاج دارد. شرکت کنندگان در این مناقصه باید حداکثر تا تاریخ ۲۵۳۶/۴/۸ در دفتر اداره خدمات این بانک واقع در خیابان فردوسی حضور یافته و شرایط و مشخصات مربوط را با توجه به امکانات خود در مورد تعمیر و سرویس کابینها و همچنین شستشو، ضدعفونی، اطوکشی و حمل و نقل آنها از کارخانه به بانک و بالعکس تسلیم نمایند.

بانک مرکزی ایران

سینما کسری: حریف

برنامه سینماها

تماشای فیلمهائی که با علامت (×) مشخص شده برای اشخاص کمتر از ۱۸ سال ممنوع است

✱ افسانه زورو - رنگی - آلن دولون
دروازه طلائی (۳۵۲۱۶۰) ۹ـ ۱۱ـ ۱ـ ۳ـ ۵ـ ۷ـ ۹

✱ آواره - راج کاپور - نرگس
ارانوس (۵۲۷۹۷۱) ۱۱ـ ۲ـ ۵ـ ۸

✱ استیسی - سینما سکوپ رنگی
آریا (۳۱۹۸۸۴) ۹ـ ۱۱ـ ۱ـ ۳ـ ۵ـ ۷ـ ۹

✱ انسان وحشی، حیوان وحشی - رنگی
سینه‌موند (۶۴۸۳۲۲) ۱۱ـ ۳ـ ۵ـ ۷ـ ۹

✱ اژدها وارد می شود - رنگی - بروس لی
رویال (۸۲۹۷۸۵) ۱۰ـ ۱۲ـ ۲ـ ۴ـ ۶ـ ۸ـ ۱۰

✱ بهترین دوستان - رنگی - سوزان بنتون
کابری (۹۲۸۴۰۱) ۱۱ـ ۱ـ ۳ـ ۵ـ ۷/۱۵ـ ۹/۱۵

✱ بعدازظهر نحس - رنگی - آل پاچینو
شهرفرنگ (۶۲۷۶۲۸) ۱۱ـ ۱/۱۵ـ ۳/۱۵ـ ۵/۳۰ـ ۱۰

✱ بلوف - رنگی - آنتونی کوئین
دیاموند (۸۲۸۴۰۰) ۱۱/۱۵ـ ۲ـ ۴ـ ۶ـ ۸ـ ۱۰

✱ بازماندگان - رنگی - نورمالازاریو
آتلانتیک (۹۲۷۱۷۱) ۱۱/۳۰ـ ۱/۳۰ـ ۳/۳۰ـ ۵/۳۰ـ ۷/۳۰ـ ۹/۳۰

✱ پارتیزان - رنگی - رودتیلور
امپایر (۸۹۳۹۴۲) ۱۱/۳۰ـ ۱/۳۰ـ ۳/۳۰ـ ۵/۳۰ـ ۷/۳۰ـ ۹/۴۵

✱ پاگشده به شرق میرود - رنگی - بزداسپنسر
پارامونت (۶۴۸۳۲۱) ۱۱/۱۵ـ ۳/۳۰ـ ۵/۳۰ـ ۷/۳۰ـ ۹/۳۰

✱ پشت و خنجر - ایرج قادری - فروزان
اونیورسال (۹۲۶۹۵۳) ۹ـ ۱۱ـ ۱ـ ۳ـ ۵ـ ۷ـ ۹

ایران (۳۱۶۳۵۴) ۱۰/۳۰ـ ۱۲/۳۰ـ ۲/۳۰ـ ۴/۳۰ـ ۶/۳۰ـ ۸/۳۰
سابنا (۳۵۲۴۴۲) ۱۰ـ ۱۲ـ ۲ـ ۴ـ ۶ـ ۸
تیسفون (۹۵۸۸۸۲) ۹ـ ۱۱ـ ۱ـ ۳ـ ۵ـ ۷ـ ۹
رنگین کمان (۷۶۵۷۶۰) ۱۰ـ ۱۲ـ ۲ـ ۴ـ ۶ـ ۸
موناکو (۷۳۵۵۷۶) ۹ـ ۱۱ـ ۱ـ ۳ـ ۵ـ ۷ـ ۹
پرسپولیس (۸۵۱۰۸۳) ۱۰ـ ۱۲ـ ۲ـ ۴ـ ۶ـ ۸
کارون (۹۵۵۱۶۵) ۱۰/۳۰ـ ۲/۳۰ـ ۴/۳۰ـ ۶/۳۰ـ ۸/۳۰
دریا (۳۴۱۷۴۶) ۹ـ ۱۱ـ ۱ـ ۳ـ ۵ـ ۷ـ ۹
پاسیفیک (۷۵۳۳۱۱) ۱۱/۳۰ـ ۳/۳۰ـ ۵/۳۰ـ ۷/۳۰ـ ۹/۳۰
آستارا (۲۷۴۰۲۲) ۱۰/۳۰ـ ۲/۳۰ـ ۴/۳۰ـ ۶/۳۰ـ ۸/۳۰

✱ پرستار کمرباریک - سینما سکوپ - رنگی
ایفل (۳۱۱۴۷۷) ۱۰/۳۰ـ ۱۲/۳۰ـ ۲/۳۰ـ ۴/۳۰ـ ۶/۳۰ـ ۸/۳۰

✱ تب داغ - رنگی - ژان پاتریک
پولیدور (۸۹۲۷۳۱) ۱۱/۳۰ـ ۱/۳۰ـ ۳/۳۰ـ ۵/۳۰ـ ۷/۳۰ـ ۹/۳۰

✱ جدال ماجراجویان - رنگی - اسکوپ
گلدیس (۶۲۸۷۱۳) ۳/۳۰ـ ۵/۳۰ـ ۷/۳۰

✱ حریف - رنگی - چارلزبرونسون - ژاکلین بیسه
کسری (۸۲۶۹۳۹) ۱۰/۳۰ـ ۲ـ ۴ـ ۶ـ ۸ـ ۱۰

✱ خشم و کینه - رنگی - سینما سکوپ
شهناز (۷۵۴۶۲۶) ۱۰/۳۰ـ ۲/۳۰ـ ۴/۳۰ـ ۶/۳۰ـ ۸/۳۰

✱ خشم یک قهرمان - سینما سکوپ - رنگی
متروپل آ (۳۱۹۴۱۰) ۹ـ ۱۱ـ ۱ـ ۳ـ ۵ـ ۷ـ ۹

✱ خوشگله غوغا می کند - رنگی ادویژفنک
تاج (۳۱۳۸۶۴) ۱۰ـ ۱۲ـ ۲ـ ۴ـ ۶ـ ۸ـ ۱۰

✱ خوشگلهای هوسباز - رنگی - پاسکال پتی
شهر تماشا (۹۲۸۶۸۶) ۱۱/۳۰ـ ۱/۳۰ـ ۳/۳۰ـ ۵/۳۰ـ ۷/۳۰ـ ۹/۳۰

✱ دوبرادر - رنگی - دلیپ کومار
کیهان (۵۴۶۳۶۰) ۹/۳۰ـ ۱۱/۴۵ـ ۲ـ ۴/۱۵ـ ۶/۳۰ـ ۸/۴۵

✱ دلیروبیباک - این دیگه چه جور مردیه
نادر (۳۱۴۷۹۵) ۹ـ ۱۱ـ ۱ـ ۳ـ ۵ـ ۷ـ ۹

✱ دو شارلاتان - رنگی - هامالینی
همای (۳۱۱۶۶۹) ۱۰/۳۰ـ ۲/۳۰ـ ۴/۳۰ـ ۶/۳۰ـ ۸/۳۰

✱ (×) دختری دور از گناه رنگی - فرانکاگونلا
شهرقشنگ (۶۴۷۷۷۷) ۹ـ ۱۱ـ ۱ـ ۳ـ ۵ـ ۷ـ ۹

✱ رئیس بزرگ - رنگی - بروس لی
ری (۵۲۲۵۷۸) ۱۰ـ ۱۲ـ ۲ـ ۴ـ ۶ـ ۸

✱ روح سرگردان - رنگی - اوااولین
رکس (۳۱۸۲۴۲) ۱۰/۳۰ـ ۲/۳۰ـ ۴/۳۰ـ ۶/۳۰ـ ۸/۳۰

✱ رام نشدنی - رنگی - کندی دیالسون
رادیوسنی (۶۴۳۳۲۰) ۱۱/۱۵ـ ۳/۳۰ـ ۵/۳۰ـ ۷/۳۰ـ ۹/۳۰

✱ (×) رسوائی عشق - رنگی - جانی ماکیا
ریولی (۷۵۷۷۷۷) ۱۱ـ ۳/۳۰ـ ۵/۳۰ـ ۷/۳۰ـ ۹/۳۰

✱ زیرپوست شب - مرتضی عقیلی
ماژستیک (۶۶۸۴۶۱) ۱۱ـ ۱ـ ۳ـ ۵ـ ۷ـ ۹/۱۵

✱ زندانی خیابان دوم - رنگی - جک لمون
شهرقصه (۶۲۷۲۹۰) ۱۱ـ ۲ـ ۴ـ ۶ـ ۸ـ ۱۰

✱ (×) زن بابا خوشگله - رنگی - سابینا چوفینی
سیلوانا (۳۶۳۷۷۷) ۱۱ـ ۱ـ ۳ـ ۵ـ ۷ـ ۹

✱ سرداران پیروزی - رنگی - کرونیف
گلدن سینی (۶۶۳۲۶۹) ۱۱/۳۰ـ ۳/۳۰ـ ۵/۳۰ـ ۷/۳۰ـ ۹/۴۵

✱ سرافراز - رنگی - چارلز برونسون
میامی (۷۵۴۳۲۹) ۱۱ـ ۱ـ ۳ـ ۵ـ ۷ـ ۹

✱ سواران آسمان - رنگی - جیمزکابرن
برلیان (۳۹۳۵۳۵) ۹ـ ۱۱ـ ۱ـ ۳ـ ۵ـ ۷ـ ۹

✱ شجاعان - رنگی - گریگوری‌پک
سیلورسینی (۲۶۱۲۰۵) ۱۱/۳۰ـ ۱/۳۰ـ ۳/۳۰ـ ۵/۳۰ـ ۷/۳۰ـ ۹/۴۵
نیاگارا (۶۶۵۳۰۷) ۱۱/۳۰ـ ۱/۳۰ـ ۳/۳۰ـ ۵/۳۰ـ ۷/۳۰ـ ۹/۴۵
ادئون (۳۱۸۱۱۸۱) ۱۱ـ ۱ـ ۳ـ ۵ـ ۷ـ ۹/۱۵

✱ شاهین سرخ - دو مردواینهمه ماجرا
فلور (۵۲۸۰۹۶) ۹ـ ۱۱ـ ۱ـ ۳ـ ۵ـ ۷ـ ۹

✱ (×) طالع نحس - رنگی - گریگوری‌پک
کریستال (۳۱۷۶۷۵) ۱۰/۳۰ـ ۲/۳۰ـ ۴/۳۰ـ ۶/۳۰ـ ۸/۳۰
تخت جمشید (۶۵۲۵۵۰) ۱۱ـ ۲ـ ۴ـ ۶ـ ۸ـ ۱۰

✱ شب زفاف شیاطین - سینما سکوپ رنگی
پارک (۳۱۹۶۳۷) ۹ـ ۱۱ـ ۱ـ ۳ـ ۵ـ ۷ـ ۹

✱ (×) فدای هرچه خوشگله رنگی - دومنیکومدونیو
ب.ب. (۸۲۹۶۴۱) ۱۰ـ ۱۲ـ ۲ـ ۴ـ ۶ـ ۸ـ ۱۰

✱ گلستان عشق - رنگی - دیواند - شارمیلا
حافظ (۳۹۱۰۷۴) ۱۰/۴۰ـ ۲/۳۰ـ ۴/۳۰ـ ۶/۳۰ـ ۸/۳۰

✱ مجبور - رنگی - آمیتاب بچن
الوند (۳۵۶۵۳۸) ۱۰ـ ۱۲ـ ۲ـ ۴ـ ۶ـ ۸ـ ۱۰

✱ نفرت - بزن بریم سرویس
البرز (۳۰۴۲۵۸) ۸/۳۰ـ ۱۲ـ ۳/۳۰ـ ۷ـ ۸/۳۰

✱ نورمن هیپی شده - رنگی - نورمن ویزدوم
سانترال (۹۲۸۶۸۶) ۱۱ـ ۱ـ ۳ـ ۵ـ ۷ـ ۹/۱۵

✱ والس بزرگ سینما سکوپ رنگی
بولوار (۶۵۵۲۹۲) ۱۱ـ ۱ـ ۳/۱۵ـ ۵/۱۵ـ ۷/۳۰ـ ۹/۳۰

✱ ۷ گرگ خبیث - رنگی - ریچاردایگان
دیانا (۶۴۷۳۶۵) ۱۱ـ ۳/۳۰ـ ۵/۳۰ـ ۷/۳۰ـ ۹/۳۰

✱ همراهان - بیک ایمانوردی - سعیدراد
مولن روژ (۷۵۲۹۲۹) ۱۱ـ ۱ـ ۳ـ ۵ـ ۷ـ ۹
شهوند (۳۵۴۰۴۰) ۱۰/۳۰ـ ۱۲/۳۰ـ ۲/۳۰ـ ۴/۳۰ـ ۶/۳۰ـ ۸/۳۰
نبتون (۷۶۰۱۳۶) ۱۱ـ ۱ـ ۳ـ ۵ـ ۷ـ ۹
لیدو (۹۵۱۵۱۱) ۱۰ـ ۱۲ـ ۲ـ ۴ـ ۶ـ ۸
ژاله (۳۰۴۱۲۰) ۱۰/۳۰ـ ۲/۳۰ـ ۴/۳۰ـ ۶/۳۰ـ ۸/۳۰
المپیا (۹۲۶۷۹۶) ۱۱ـ ۱ـ ۳ـ ۵ـ ۷/۱۵ـ ۹/۱۵
پاسارگاد (۳۴۲۷۸۲) ۹ـ ۱۱ـ ۱ـ ۳ـ ۵ـ ۷ـ ۹
توسکا (۵۳۹۵۴۴) ۹ـ ۱۱ـ ۱ـ ۳ـ ۵ـ ۷ـ ۹
چرخ فلک (۹۵۰۵۵۸) ۹ـ ۱۱ـ ۱ـ ۳ـ ۵ـ ۷ـ ۹
آسیا (۶۴۲۹۰۹) ۹ـ ۱۱ـ ۱ـ ۳ـ ۵ـ ۷ـ ۹/۱۵
اروپا (۳۰۳۱۷۹) ۱۰/۳۰ـ ۲/۳۰ـ ۴/۳۰ـ ۶/۳۰ـ ۸/۳۰

✱ سانس انگلیسی
گلدیس ساعت ۹/۳۰ (جدال ماجراجویان)

سینما کریستال: طالع نحس

رنگی - با شرکت گریگوری‌پک‌لی‌رمیک

رستوران ژاپنی «نیهون باشی» هفته گذشته طی مراسم خاص و باشکوهی در تهران گشایش یافت

در این مراسم، تنی چند از شخصیت های برجسته مملکتی، سفیر ژاپن در ایران، آقای «اوکادا» مدیرکل کمپانی «میتسو کوشی» و آقای «ایشیکاوا» مدیردفتر نمایندگی کمپانی میتسو کوشی درایران و بانو و آقای «طوسی» - یکی از مؤسسین رستوران - و بانو حضور داشتند.

آقای اوکادا مدیر کل کمپانی میتسوکوشی و آقای ایشیکاوا مدیر کمپانی میتسوکوشی درایران به اتفاق بانو و آقای طوسی و بانو به هنگام خیرمقدم گفتن به میهمانان

گوشه‌ای از اطاق تیپان استیک که غذا درسرمیز طبخ و سرومیگردد

✱ گوشه‌ای از سرزمین خیال انگیز آفتاب تابان

رستوران «نیهون باشی»، تنها رستوران ژاپنی است که باتمام ویژگیهای یک رستوران لوکس، مجلل و اصیل ژاپن، در بهترین نقطه تهران دایر گردیده است. دکوراسیون و نحوه پذیرایی دراین رستوران چنان است که بی اختیار گوشه‌ای از سرزمین خیال انگیز و رویائی «آفتاب تابان» را پیش چشم تجسم می بخشد.

در مراسم افتتاح رستوران «نیهون باشی»، آقای «طوسی» که درایجاد این رستوران مجلل و منحصر بفرد ژاپنی در تهران فعالیت شایانی داشته است، باتفاق بانو به مدعوین خیرمقدم و خوش آمد گفتند و پیرامون چگونگی بوجود آمدن این رستوران و کیفیت و ویژگیهای قسمت‌های مختلف آن، توضیحات لازم دراختیار مهمانان گذارده شد. آنگاه مهمانداران «کیمونوپوش»، به شیوه ژاپنی از مدعوین پذیرائی گرم و صمیمانه‌ای بعمل آوردند...

✱ نیهون باشی، در سراسر جهان

رستوران «نیهون باشی»، که تنها رستوران مجلل و باشکوه به سبک ژاپنی در تهران است، از سوی کمپانی «میتسوکوشی» درتهران دایر گردیده است. کمپانی «میتسوکوشی» ژاپن در سراسر دنیا دارای دفاتر نمایندگی و شعباتی است و در تهران نیز دارای دفتر نمایندگی است که سرپرستی این دفتررا آقای «اوشی کاوا» برعهده دارد.

آقای «اوکادا» - مدیرکل کمپانی میتسوکوشی ژاپن - بمنظور شرکت در مراسم افتتاحیه رستوران «نیهون باشی» به تهران مسافرت کرده است. دراینجا باید اشاره کرد که: «نیهون باشی»، نام یک سری رستوران ژاپنی است که در بزرگترین شهرهای جهان، از سوی کمپانی «میتسوکوشی» و باهمکاری و مشارکت سرمایه‌گزاران محلی، فعالیت چشمگیر و قابل توجهی دارد.

✱ قسمت‌های مختلف رستوران نیهون باشی

دکوراسیون و تزئینات داخلی رستوران «نیهون باشی» تهران، به گونه‌ایست که انسان خودرا دران در یک فضای کاملا ژاپنی احساس میکند و غذاهای مخصوص ژاپنی که به شیوه ژاپنی «سرو» میشود، براصالت ژاپنی این رستوران مجلل و باشکوه می افزاید.

رستوران «نیهون باشی» - تنها رستوران ژاپنی مجلل و منحصربفرد در تهران - دارای چهارقسمت است که عبارتند از:

۱ - بار، که دران انواع مشروبات گوناگون دردسترس طالبین قرارمی گیرد.

۲ - تاتامی روم (رستوران نشسته) که دراین قسمت مهمانان به سبک ژاپنی می نشینند و علاوه برآنکه از طرف «کیمونو پوشان» پذیرائی میشوند، می توانند به نوای ساز معروف ژاپنی بنام «کونو» که در فضای «تاتامی روم» مترنم است و توسط یک نوازنده ژاپنی نواخته میشود، گوش فرادهند و از محیط غذا و موسیقی اصیل و دلپذیر ژاپنی لذت ببرند.

۳ - می داینینگ روم، یارستوران معمولی.

۴ - و بالاخره «تیپان استیک»، که دراین قسمت آشپزها غذاهای گوناگون را درسرمیز طبخ و سرومی کنند.

نکته قابل توجه اینکه برای حضور دراین رستوران، حتما باید قبلا جا رزو شود، زیرا استثنائی بودن اداره و پذیرائی دراین رستوران باویژگیهای جالب توجهی که دارد، ایجاب میکند قبلا جارزو شود.

یکی از خصوصیات رستوران «نیهون باشی» اینست که افرادی که قبلا جارزو کرده‌اند، هنگام ورود به رستوران، توسط خانمهای مهماندار به اتاق انتظار راهنمائی میشوند. آنها دراینجا بایک آشامیدنی پذیرائی میشوند تاغذای انتخابی و مورد نظرشان آماده گردد، آنگاه به سرمیزغذا راهنمائی میشوند.

✱ خاطره فراموش نشدنی

در مراسم افتتاح رستوران «نیهون باشی»، که بی‌تردید نمایشگرگوشه‌ای از سرزمین رویائی و خیالپرور «آفتاب تابان» است، آقای «طوسی» مهمانان را به «تاتامی روم» (رستوران نشسته) راهنمائی کردند و دراینجا مهمانداران کیمونوپوش، به سبک ژاپنی از مدعوین پذیرائی گرم و خاطره انگیزی بعمل اوردند.

درمورد رستوران «نیهون باشی» گفتنی است که: این تنها رستوران مجلل و اصیل ژاپنی درتهران، بادکوراسیون استثنائی و بی نظیر، کاملا نمونه است و میتوان گفت خاطره پذیرائی مهرآمیز، غذاهای اشتهاانگیز ژاپنی، دراین محیط کاملا ژاپنی، هرگز از یادها نخواهد رفت...

یک خانم کیمونوپوش ژاپنی به هنگام پذیرائی از میهمانان

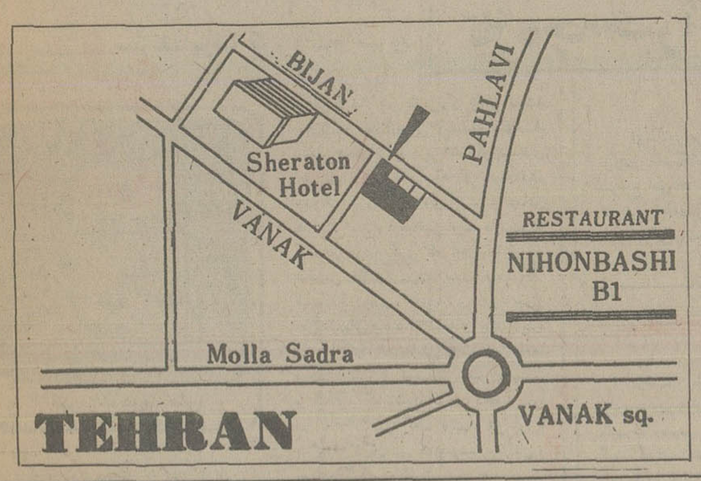

آگهی استخدام رسمی استانداری سیستان و بلوچستان

استانداری سیستان و بلوچستان طبق مفاد قانون استخدام کشوری ۳۳ نفررا ازطریق امتحان یا سابقه بشرح زیر استخدام میکند.

ردیف	عنوان طبقه شغل	محل جغرافیائی خدمت	تعداد مورد نیاز	شرایط احراز	گروه شغل
۱	مهندس راه و ساختمان	زاهدان	۱	دارا بودن مدرک لیسانس یا فوق لیسانس راه و ساختمان	۷
۲	تکنیسین راه و ساختمان	زاهدان	۱	مدرک دیپلم کامل متوسطه در یکی از رشته های راه و ساختمان	٤
۳	منشی وماشین نویس	زاهدان	۱	دارا بودن دیپلم کامل متوسطه در رشته منشیگری یا دیپلم کامل وطی دوره منشیگری	٤
٤	ماشین نویس	زاهدان وچابهار	۳	دارا بودن گواهینامه پایان دوره اول متوسطه وگواهینامه ماشین نویسی	۳
٥	متصدی امور مطالعات اجتماعی	زاهدان	۱	دارا بودن دیپلم کامل متوسطه	٤
٦	متصدی امور دفتری	زاهدان، خاش نیکشهر	۳	دارا بودن مدرک پایان دوره اول متوسطه	۳
۷	تلفنچی	زاهدان	۱	پایان دوره ابتدائی وطی دوره آموزشی	۲
۸	مامور امور حفاظت ورمز ومحرمانه	زاهدان	۱	دیپلم کامل متوسطه وطی دوره آموزشی	٤
۹	نامه رسان	زاهدان - زابل	۲	پایان دوره ابتدائی و گواهینامه موتورسیکلت	۱
۱۰	پیشخدمت مرد	زاهدان- سراوان- سیب ورسوران-راسک وفیروزآباد -سرباز	٦	گواهینامه پایان دوره ابتدائی	۱
۱۱	پیشخدمت زن	زاهدان	۱	گواهینامه پایان دوره ابتدائی	۱
۱۲	سرایدار	زاهدان- چابهار- ایرانشهر	۳	گواهینامه پایان دوره ابتدائی	۱
۱۳	بایگان ۲	زاهدان	۱	گواهینامه پایان دوره اول متوسطه و طی دوره آموزشی	۳
١٤	بایگان ۱	زاهدان	۱	گواهینامه پایان دوره اول متوسطه	۲
۱۵	راننده وسائط نقلیه تندرو وسبکرو	زاهدان - خاش	۲	گواهینامه پایان دوره ابتدائی و گواهینامه پایه ۲ رانندگی	۲
۱٦	نظافتچی	زاهدان	۱	مدرک پایان دوره ابتدائی	۱
۱۷	باغبان	زاهدان	۱	مدرک پایان دوره ابتدائی	۱
۱۸	آشپز	سراوان	۱	مدرک پایان دوره ابتدائی	۱
۱۹	متصدی امور انتخابات	ایرانشهر	۱	دیپلم کامل متوسطه	٤
۲۰	تکنیسین راه وساختمان	زاهدان		دارا بودن مدرک فوق دیپلم در یکی ازرشته های راه وساختمان	٥

داوطلبان واجد شرایط میتوانند برگ درخواست ذیل این آگهی را تکمیل کنند وبا دو قطعه عکس ٤×٦ خود ورسید بانکی مبنی‌بر پرداخت مبلغ ۱۵۰ ریال برای گروههای ۱و۲ ومبلغ سیصدوپنجاه‌ریال برای گروههای ۳و٤ ومبلغ ٤۰۰ ریال برای سایر گروههای شغلی‌دریکی از شعبات بانک ملی ایران به حساب شماره ۹۸۰ خزانه نزد بانکمرکزی ایران بعنوان (حساب حق ثبت نام داوطلبان استخدام) و فتوکپی‌برگ خاتمه خدمت وظیفه یا برگ معافیت دائم حداکثر تا ۱۰ روز بعد از انتشار این آگهی باپست سفارشی به نشانی استانداری سیستان و بلوچستان ارسال دارند به مدارکی که فاقد رسید بانکی باشد و یابعد از این مهلت به پست تحویل داده شود ترتیب اثر داده نخواهد شد (وجوه پرداختی بهیچوجه مسترد نمیشود.).

پروانه ورود به جلسه امتحان‌ومسابقه در تاریخ شانزدهم تیرماه ۲۵۳٦ در محل استانداری سیستان وبلوچستان بین داوطلبان توزیع خواهد شد. امتحان در تاریخ هفدهم تیرماه در محل تالار شهر زاهدان برگزار میشود.

م‌الف ۹۰

برگ درخواست شغل از استانداری سیستان و بلوچستان

نام خانوادگی — نام — نام پدر — شماره شناسنامه — محل صدور

تاریخ تولد — مدرک ورشته تحصیلی — وضع خدمت وظیفه

داوطلب شغل (فقط یک شغل) — محل جغرافیائی مورد تقاضا (فقط یکمحل) — نشانی کامل شهر

خیابان — کوچه — شماره منزل — تلفن — م‌الف ۹۰ — امضاء داوطلب

جدول ویژه شماره ۹۶۶۸

افقی

۱ - پیشوای مذهبی در تبت - آنچه که خوشگوار است ۲ - حاجت و مقصود - شیطان باعث آنست - گروه ۳ - حرف شگفت زده - ته نشین می شود - چراغ سقف آویز - مایه اصلی ۴ - عیدی در ویت نام - اصل هر چیز - آنچه قابل خوردن است - راهها ۵ - نازک نارنجی - اگر مصغرش به دنبالش بچسبد، خوردنی می شود - هم نوکرست هم آقا! ۶ - آخرین حرف - تز را گویند - آش ۷ - سبزه کنار جوی آب - خداوند یکتا - درویش می کشد - از سلاحهای کمری ۸ - مایع آتش زا - عددیست‌خالص - در حمام های قدیم بازارش گرم بود ۹ - اخوی خطرناکی دارد! - اعراب می گویندنه-پردگی و بندگی - امر به آمدن ۱۰ - عرق نیشکر - یکی از اخوین هواپیما ساز - پژمره و افسرده ۱۱ - با ساز و برگ کامل است - پسوند مانند - با کسی همراهی و مدارا کردن ۱۲ - فقط یکیست - آماده - ضمیر عربی - کار بهانه گیر ۱۳ - نام اروپایی - شهری در خراسان - ماهی در سال عرب - در صورت تکرار، پرنده می شود ۱۴- از جهات اربعه - برقرار و همیشگی - آنسو ۱۵ - حاجی در مناسک حج بسیار گفته - کاشف الکترونیک.

عمودی

۱ - شهری اروپایی که دالانش از خودش معروف ترست - یکی از نبرد های خشایارشا با یونانیان ۲ - اگر - در همه کار ها که برقرار باشد نیکوست - فرصت - ۳ - در زمستان خوردنی و لذیذست - مجانی - از آثار دوندگی است - آن خانم انگلیسی! ۴ - جنگ است - از ابزار بنایی - با بروز زلزله پیدایش می شود ۵ - تکرارش وسیله بازی بچه هاست - دزدیدنش رسوایی به بار می آورد - شراب برنج - بالا ۶ - جناح لشگر - نوعی کتاب است - قسمتی از دست ۷ - نکوهش کننده - از مکانهای مذهبی - ناحیه‌ای بود در اطراف تهران - ۸ - از سنگهای سخت است - نشریه معروفی در مصر ۹- ابر رقیق - مرکز - اجازه نامه ۱۰ - بافنده - خانه های متن عکس - ترس ۱۱ - مصنوعیش نیز لطفی دارد - قهرمان یکی از سریال های معروف تلویزیونی - خورش عزا و عروسی - بلی به زبان روسی - ۱۲ - واحد پول ایتالیا - فرجه - درنگ ۱۳ - نیم ذلیل - از سوره های قرآن مجید - توان - طبل بزرگ - ۱۴ - روبراهی - از کشور های چای خیز - هر چه کمتر، بهتر ۱۵ - واضع مذهب ذره - از جنگهای مهم تاریخ امریکا.

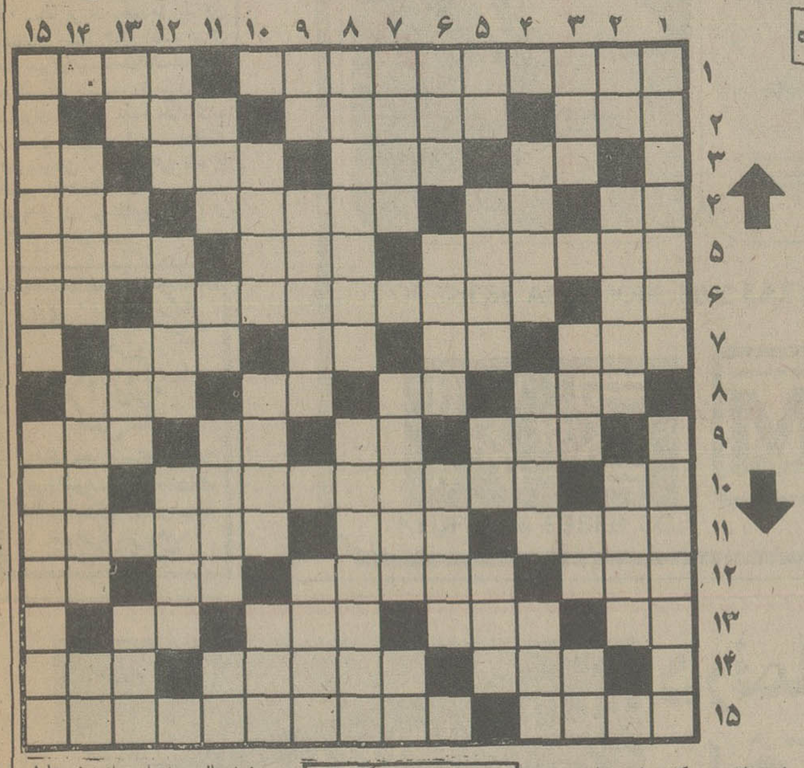

حل جدول های شماره قبل

جدول شماره ۱۱۹۴۰

افقی

۱ - از آثار معروف دوره قاجاریه در تهران - اکثرا نصیب قمار بازان میشود ۲ - رودی در اروپا - در میخانه خدمت می کند - گاهی به جای شانه از آن استفاده می کنند ۳ - مثل و مانند - شهر طلاق امریکا - معروفترین دندان است - آب پاک ۴ - دست عرب - عزیز عزیزان - مراسمش را حاجی به جا میآورد - خانه ۵ - آراسته و خوش نما - اسب اضافی - چراغ ۶ - ضمیر مفرد - از نویسندگان معروف انگلیسی که «زندانی شیلون» اثری از اوست - جوی خون ۷ - از رفتنی ها - چه کسی‌د از نواحی تهران - خانم به پشت ناخن می کشد. ۸ - جوانمرد - با غم آید - دونده ها تکرارش می کنند! - از شهر های زیبای فرانسه ۹ - برای رسوا زده اند! - پسوند مانند-از علامات جمع است - فلز گلوله ۱۰ - ایل ناقص! - سیاستمدار معروف مصری - حرف همراهی ۱۱ - در یکجا نمی ایستد - خداوند می دهد - عهد و زمانه ۱۲ - کاسه بر میدارد - مال امید همیشه در قلب روشن است - علامت جمع - اثر ۱۳ - نفس بلند - غذای مطلوب شتر - قسمت خوش گوشت پا - خاک کوزه گری ۱۴ - آقا - از مصالح ساختمانی بود - واحدی در سطح ۱۵ - چپ - کاشف الکل.

عمودی

۱ - در آنجا برنج کاشته‌اند - ورزش میل و کباده‌یی ۲ - شراب - جای موشان است - از واحد های پول ۳ - ساقیان به دوش می کشیدند - تخم رستنی های نهانزا - عیب و عار - مثل و مانند ۴ - نوعی عطر است - به سرکه افتد بر زمین می زند - در کارش حاجتی به استخاره نیست ۵ - اول ورمی چینند و بعد زیر گریه می زنند! - فعلا که بیشتر از معلومات ارزش دارد - خانم هرگز راستش را نگفته - حرکت هوا ۶ - عیب - پیش کش - سنگینی و متانت ۷ - از گلهای خوشبو - خوشحال و خندان - از زدنی ها ۸ - گازیست صنعتی - پابرجایی ۹ - رودی در اروپا - روز جمعه - مرض سگان ۱۰ - سپاهی عرب - فرزند معروف شمشیر - دستگاهی در موسیقی ۱۱ - مخزن بنزین - رها شده - ظرف گل کشی - از نواحی تهران بود و در تهران حل شد ۱۲ - برای دیدبانی می سازند - از سلاحهای سرد در قدیم - قیصر روسیه ۱۳ - تکخال ورق - در راه عزیزان میدهند - وقتی که لباس بد بایستد - آسمان ۱۴ - بسیار حمله کننده در جنگ - مزاحم زندگی دیگران است - پایان نامه ۱۵ - غارت می کنند و چپاولگری پیشه کرده - زمانش نه ماه و اندی است.

برنامه‌های امروز و فردای تلویزیون

یکشنبه • برنامه اول

ـ۱۶ـ بخش دوم پخش مستقیم مسابقه فوتبال
ـ/۱۸ـ کودکان آقای مطالعه ـ یکی بود یکی نبود
۱۸/۴۵ ـ درباره روستا
۱۹/۱۰ ـ اخبار
۱۹/۲۰ ـ اخبار ورزشی
۱۹/۳۰ ـ دنیای اب
ـ /۲۰ ـ چهار دیواری
۲۰/۳۰ ـ اخبار
۲۱/۱۵ ـ همه از یک خانواده
۲۲/۱۰ ـ آقای مربوطه
۲۲/۲۰ ـ تاتر لال بازی

یکشنبه • برنامه‌دوم

۱۹/۰۰ موسیقی و اسلاید
۱۹/۳۰ امریکا
۲۰/۳۰ اخبار
۲۱/۰۰ سوال مردم پاسخ مسؤلان
۲۱/۰۵ فیلم مستند
/۲۱ موسیقی کلاسیک
۲۲/۰۰ ملاقات با مطبوعات

یکشنبه • بین المللی

۱۴/۳۰ ـ فیلم
۱۶/۰۰ ـ خلاصه اخبار
۱۶/۰۵ ـ کارتون
۱۶/۱۵ ـ خیابان سه‌سامی
۱۷/۱۵ ـ بچه گربه وچوسی
۱۷/۴۰ ـ تیله مرمری آبی رنگ
۱۸/۱۰ ـ روهاید
۱۹/۰۰ ـ اخبار
۱۹/۲۵ ـ وکلای جوان
۲۰/۲۰ ـ شوی مری تیلرمور
۲۰/۴۵ ـ کلمبو
۲۲/۰۰ ـ اخبار
۲۲/۲۵ ـ فیلم سینمایی

دوشنبه • برنامه اول

ـ /۱۲ ـ اخبار
۱۲/۰۵ ـ حفاظت و ایمنی
۱۲/۳۰ ـ کودکان
۱۳/۱۰ ـ بازیهای المپیک سال ۱۹۳۶ آلمان
ـ /۱۴ ـ اخبار
ـ /۱۸ ـ پخش مستقیم مسابقات کشتی قهرمانی کشور
ـ /۲۰ ـ گزینش دانشجو
۲۰/۳۰ ـ اخبار
۲۱/۳۰ ـ ایران زمین
ـ /۲۲ ـ آقای مربوطه
۲۲/۱۰ ـ فیلم سینمائی
کارگردان: جک آرنولد
هنرپیشگان: ددوارد.جی رابینسون، جان فورسایت، کارترین هیوز
خلاصه داستان: «دان» وهنری نویسنده نمایش هائی تحت عنوان «جنایت هفته» هستند که براساس ماجراهای واقعی تهیه می شود، این برنامه از آن شرکت «سیگار کونسیال» است که کارگردانش «دیومارکس» وهم چنین مسئول استودیو «بن»، میخواهند قرار دادشان را تجدید کنند و این بیشتر به نوشته های «دان» و هنری بستگی دارد ولی حضور زنی بنام «لاتورا» مشکلاتی را بوجود آورده است.
«هنری» بشدت «لاتورا» را دوست دارد ولی «لاتورا» به او چندان توجهی ندارد و حالا پس از قطع رابطه طولانیش با «دان» از او حق السکوت می گیرد تاماجرای عشقی دان را از همسرش پوشیده نگهدارد.

دوشنبه • برنامه دوم

۱۹/۰۰ موسیقی و اسلاید
۱۹/۳۰ برنامه کودک کاپیتان امریکا
۲۰/۰۰ مسابقه هزار امتیازی
۲۰/۳۰ اخبار
۲۱/۰۰ سوال مردم پاسخ مسئولان
۲۱/۰۵ سونینی
بوی خوش پیروزی
کارگردان: ویلیام برایان
هنرپیشگان: جان تاو، دینس واترمن، گارفیلد مورگان
خلاصه داستان: «جوکاسل» مشهورترین و خطرناکترین یاغی منطقه غربی لندن می میرد. در مراسم تدفین اوتمامی گروه های رقیب حضور دارند. حتی وکیل معروف دعاوی «دانیل کی تور» که یکی از فریب کارترین آدمهای فعال دراین رشته است.
کارآگاه «کارتر» و کارآگاه «ریگان» از دورمراقب براوضاع واحوال هستند. آخرین فردی که درمراسم تدفین شرکت می کند «استیون کاسل» است که از این پس جانشین به عنوان تنها وارث پدرش بطور قطع درخطر خواهد بود.
«استیون» روز بعد دردفتر «دانیل کی تور» حاضر می شود. وکیل پدرش می گوید که مقداری از ثروت «جوکاسل» به دختری بنام «آرلین بیکر» و بقیه‌اش به «استیون» خواهد رسید.
۲۲/۰۰ دانش
۲۲/۳۰ گروهنوازی

دوشنبه • بین المللی

۱۴/۳۰ ـ فیلم
۱۶/۰۰ ـ خلاصه اخبار
۱۶/۰۵ ـ خلاصه اخبار
۱۶/۰۵ ـ کارتون
۱۶/۲۵ ـ خیابان سه‌سامی
۱۷/۲۵ ـ سی و چلن اعجوبه و نوجه‌هایش
۱۷/۴۵ ـ مریخی محبوب من
۱۸/۱۰ ـ سرزمین وحشی
۱۹/۰۰ ـ اخبار
۱۹/۲۵ ـ رودا
۱۹/۵۰ ـ فیلم سینمائی
۲۲/۰۰ ـ اخبار
۲۲/۲۵ ـ شکارچی (خلبان)

بهزاد اشتیاقی:
همه برنامه‌های مداوم تلویزیونی دچار تکرار میشوند!

در حالیکه «آقای مربوطه» برنامه کوتاه تلویزیونی هنوز از پر طرفدار ترین برنامه های تلویزیونیست اما به عقیده بسیاری از مردم این برنامه اخرا دچار یکنواختی و تکرار شده است. مطلب زیر فشرده یک گفتگوی طولانی با بهزاد اشتیاقی تهیه کننده کارگردان و بازیگر این برنامه است.

ـ برنامه «آقای مربوطه» در شروع کار گیرائی و کشش خاصی داشت که در ادامه‌ی راه به نوعی یکنواختی در فرم و محتوا کشیده شد. این یکنواختی حتی شامل دکور و فضای محدود و چهره‌ی آدمها هم می شود.

✱ بهزاد اشتیاقی ـ اصولا کمتر برنامه مداومی وجود داشته که از جهاتی که اشاره کردید دچار تنزل و رکود نشده باشد و یا لااقل بنظر مردم این چنین میاید که برنامه دچار یکنواختی، تکرار و خسته کننده شده است.

✱ ـ اما کار شما نباید باینجا می انجامید چرا که کار شما پرداختی به موضوعات روز است و به داستان خاصی تکیه ندارد.

✱ بهزاد اشتیاقی ـ بنظر من در مورد سریال های داستانی هم مسئله‌ی تنزل چندان مطرح نیست. آنچه که اهمیت دارد اینست که موضوع هر چقدر هم تازگی و بداعت داشته باشد با گذشت زمان جذابیت عمومی اش را از دست می دهد. من قبول دارم که در کارم تکرار زیاد هست اما این واقعا چیزی است که در بسیاری موارد لازم است و مردم هم می خواهند که تکرار شود. مثل قضیه‌ی مسکن که هر چه بیشتر گفته شود تازگی اش را از دست نخواهد داد. در مورد یکنواختی چهره ها حق با شماست اما میدانید که برنامه ما فاقد تیتراژ است و نام کسی ذکر نمی شود، در نتیجه من فقط با عده‌ای معدودی که بکارشان و بی توجه به ذکرنامشان، علاقمند هستند کار می کنم از جهت دکور ها هم در آینده سعی خواهم کرد بیشتر در فضای آزاد کار کنم تامسئله یکنواختی دکور تا حدودی حل شود.

ـ نظرتان در مورد کیفیت برنامه و ایجاد تنوع در نوشته های متن چیست چون با توجه باینکه همه‌ی برنامه ها را خودتان می نویسید این مسئله وجود دارد که یک فکر هر قدر هم توانائی بررسی جنبه های مختلف اجتماعی را داشته باشد باز متعلق به یک نفر است.

✱ بهزاد اشتیاقی ـ من همیشه در جستجوی نویسنده های با ذوق بوده‌ام. اما مشکل ـ اینست که نویسندگانی که از طنز خوب و دید اجتماعی برخوردار هستند لزوما روی کارشان هم تعصب دارند و چون ما نمی توانیم از تمام جنبه های یک نوشته بهره گیری کنیم اینست که نویسنده ترجیح میدهد نوشته‌اش را بچاپ برساند تا اینکه آنرا در اختیار ما قرار دهد.

ـ چرا از آماتور ها کمک نمی خواهید؟

✱ بهزاد اشتیاقی ـ در این مورد هم من همیشه سعی خودم را کرده‌ام و اکثرا از سوژه های آنها استفاده می کنم و تنظیم و گسترش آنرا بصورت کار تلویزیونی خودم بعهده می گیرم.

ـ بهرحال وبا وجودهمه‌ی مسائل ومشکلات موجود آیا برای آینده برنامه ی پیش بینی شده‌ای دارید و تغییراتی در برنامه را در نظر گرفته‌اید؟

✱ بهزاد اشتیاقی ـ بله. امیدوار هستم که با در میان گذاشتن مشکلات ومعضلات مردم به نتیجه‌ی مطلوب تری از آنچه که ظرف سه سال گذشته بخاطرش تلاش کرده ام برسم.

بیسکویت
تینا
کره‌ای .لیموئی .پرتقالی. زنجبیلی .نارگیلی .ساده وپنی‌پور

تمدید ثبت نام پذیرش دانشجو

مرکز آموزش علوم کامپیوتری نیک با امتیاز رسمی آموزشی اطلاع داد که ثبت‌نام کلاسهای برنامه‌نویسی کامپیوتر تا تاریخ ۳۶/۳/۳۱ تمدید شد داوطلبانیکه تاکنون موفق به ثبت‌نام نشده‌اند میتوانند بدفتر آموزش واقع درخیابان پهلوی چهارراه امیراکرم ساختمان کوروش طبقه دوم کامپیوتر آتومیشن مراجعه و ثبت نام نمایند.
تلفن ۶۴۹۲۵۸

جدولهای کلمات متقاطع که قبلا در این صفحه چاپ می شد، در صفحه ۲۷ چاپ شده و از این پس در صفحه ماقبل برنامه های تلویزیونی چاپ می شود

تازه چه خبر؟

سازنده بوف کور کجا میرود

کیومرث درم بخش

کیومرث درمبخش که پیش از این، او را بعنوان یک هنرمند عکاس حرفه‌ای مطبوعات می شناختیم، چند سالی است در تلویزیون بکار مستند سازی و کارگردانی فیلمهای کوتاه مدت مشغول شده و آثار ارزشمندی نیز تهیه کرده است که از جمله فیلم «بوف کور» از روی نوشته صادق هدایت است. درمبخش قصد داشت که بعد از بوف کور که تجربه او در ساختن فیلمهای بلند مدت بود، بکار سینما روی آورده و در جوار حرفه‌ایهای سینما فیلم های بلند بسازد ولی با اینکه از نمایش بوف کور ماهها میگذرد هنوز از درمبخش خبری نیست و اینطور که شنیده‌ایم وی قصد دارد در تدارک تهیه یک فیلم راهی اروپا شود. از درمبخش که همیشه پرتلاش و جستجوگر بوده است هیچ بعید نیست که فکر ساختن فیلمی را در خارج از کشور طرح ریزی کرده باشد.

نمایش فیلمهای خوب

بهمت وزارت فرهنگ و هنر بزودی باشگاه فارابی کار خود را شروع خواهد کرد. کار این باشگاه نمایش فیلمهای دوبله نشده و خوب خارجی می باشد که امکان نمایش آنها در اکران عمومی وجود ندارد و یا تماشاگران سینمای اکران از آن استقبال نمی کنند. در حال حاضر این باشگاه عضو می پذیرد و محل نمایش فیلمهای آن سالن تئاتر کوچک تهران می باشد.

فرشته و حدیث عشق

فرشته، خواننده‌ای که با ترانه های «شهرخالی» و «نم‌نم بارون» بشهرت رسید، پس از مدتها سکوت و گوشه‌گیری، اخیرا در تلاش است تا مجددا در کنار اینهمه خواننده تازه‌کار که قدعلم کرده‌اند و قدیمی‌ها را بدست فراموشی سپرده‌اند، فعالیت خود را شروع نماید. وی بتازگی مشغول تمرین آهنگی بنام «حدیث عشق» می باشد که شعر و آهنگ آنرا جهانبخش پازوکی ساخته و احتمالا تا دو هفته دیگر آماده پخش خواهد شد.

صاحب عکس فوق حسین عطافر ۱۷ ساله فرزند محمدعلی ساکن اصفهان حدود ۴ماه است که از وی خبری نیست خواهشمند است هرکس از نامبرده خبری دارد درتهران بادرس: دایره خراسان ـ خیابان امیرسلیمانی ـ چهارراه امیرسلیمانی ـ کارگاه فنی نادر با تلفن ۳۵۰۲۰۷ عباس مزدوری اطلاع داده و خانواده‌ای را از نگرانی نجات دهد.

صاحبان صنایع و بازرگانان کشور
الاخاء
تنها مجله عربی رنگ ایران
از گروه انتشارات مؤسسه اطلاعات
با انتشار نمایندگی در ۲۱ کشور عرب
روزهای شنبه منتشر میشود

جدید ترین و آخرین پدیده تکنولوژی آموزشی
پروژکتورهای فیلم استریپ با کاست و صفحه
دوکین DuKane

● تمام اتوماتیک با استفاده از تصویر و صدا
● برای استفاده در جلسات کنفرانس
● کلاسهای آموزشی و علمی
● مورد استفاده سریع و راحت در کلیه مجامع
DUKANE CARTRIDGE CASSETTE COMMANDER

می ماکس بزرگترین تهیه کننده وسایل کمک آموزشی از قبیل:
اورهد پروژکتور، فیلم استریپ پروژکتور، پروژکتورهای ۱۶ میلیمتری ناطق و لابراتوار زبان

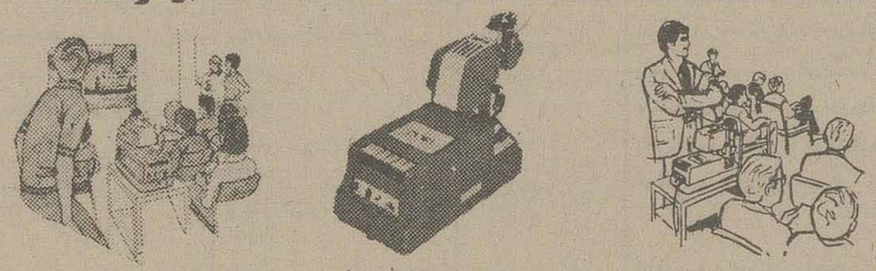

بامی ماکس مشورت کنید
وازتجربه وراهنمائی های مهندسین ومتخصصین می ماکس درراه پیشرفت آموزش استفاده کنید
MIMAX
شرکت می ماکس: ساختمان آلومینیوم. تلفن: ۶ـ۶۶۱۰۳۴، تلکس: ۲۱۲۰۷۴

When drawings must be letter perfect—
only genuine LEROY
lettering Equipment
can do the job

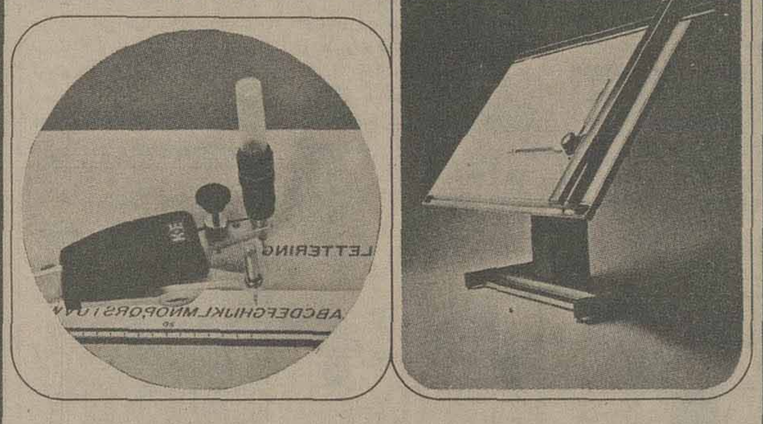

FOR THESE AND MORE FINE K&E PRODUCTS, contact:
XAMIX CO. LTD
Exclusive Agent in Iran: MIMAX
SHAH AVE. ALUMINIUM BLDG. 4TH FL
TEHRAN IRAN
TEL: 661034-6
KEUFFEL & ESSER CO.

در نمای داخلی و خارجی ساختمان خودجای
ورزالیت
را خالی بگذارید

... دیگر شیوهٔ قدیمی استفاده از مصالح ساختمانی برای پوشش نمای داخلی و خارجی ساختمان مورد قبول مهندسان و دکوراتورهای مجرب امروز نیست.
چه، اینک ما قطعات چوبی پیش ساختهٔ ورزالیت را برای پوشش نمای داخلی و خارجی ساختمان بشما پیشنهاد می‌کنیم...
✱ قطعات چوبی پیش ساختهٔ ورزالیت با استاندارد جهانی و ویژگیهای منحصربفرد درمقابل گرما و سرما و کلیهٔ عوامل طبیعی مقاوم است، آتش سیگار روشن و کبریت بر ورزالیت بی‌اثر است، حشرات موذی بر ورزالیت آسیب نمی‌رسانند، ورزالیت ورم نمی‌کند، نمی‌پوسد و....
✱ پالت سقف ورزالیت در رنگهای گوناگون جلوهٔ خاصی به نمای داخلی و خارجی ساختمان شمامی‌بخشد و شما می‌توانید، بآسانی آنرا نصب کرده و در مواقع ضروری قطعات مورد نظر را جدا سازید.
✱ قطعات چوبی پیش ساختهٔ ورزالیت ایده‌آل برای نمای خارجی ساختمان، نرده‌کشی، و درهای گاراژ است.
✱ قطعات چوبی پیش ساختهٔ ورزالیت در خدمت مبلمان خانه‌ها، رستورانها، هتل‌ها، سلف سرویس‌ها، پارک‌ها، بیمارستانها، دانشگاهها و مدارس.
تخته‌گرگان
مرکز پخش ـ تهران ـ شرکت پخش محصولات ورزالیت ـ خیابان تخت‌جمشید. شمارهٔ ۴۲۵ـ تلفن ۸۳۸۶۰۶ـ ۸۳۶۷۲۰
کارخانه ـ گرگان ـ خیابان کاج ـ تلفن ۲۸۴۸ ـ ۶۴۷۹

از کاهش نرخ کشمش جلوگیری خواهد شد

نمایندگان ایران برای شرکت در کنفرانس جهانی کشمش به هامبورك افتند

کنفرانس جهانی کشمش با حضور نمایندگان کشور های ایران ، افریقای جنوبی ، استرالیا، افغانستان ، ایالات متحده آمریکا ، ترکیه ویونان روز دوشنبه این هفته در هامبورک تشکیل خواهد شد . بامداد امروز یک هیات ایرانی مرکب از چهارتن‌بازرگان‌صادر کننده خشگبار آقایان: مرتضی صادقی، اسداله عسگری ، احمد قاسمیه‌وحشمت‌الله‌نیایش آقای مهندس عاملی از طرف مرکز توسعه صادرات‌هامبورک عزیمت کردند.

این کنفرانس همه ساله در یکی از کشورهای‌جهان،خاصه کشورهای اروپائی تشکیل می گردد و پس از اطلاع ازمقدار محصول نو کشمش و بررسی وضع بازار های جهانی این فراورده، نرخهای فروش این محصول‌دربازار های بین‌المللی تعیین واعلام میشود.

یک مقام مطلع بخبرنگار ما گفت : در سالهای گذشته صادرکنندگان کشمش‌دربرخی از کشورهای عضواین‌کنفرانس بدون توجه نرخهای اعلام شده مقداری از این فراورده را با قیمت ارزانتر ببازار های خرید عرضه میکردند و همین امر موجب زیان تولید کنندگان کشمش میشد، ولی امسال کنفرانس تصمیم دارد تا نرخ کشمش اعلام شده را درسطح جهانی کنترل کند و از کشور های صادرکننده این محصول بخاطر حمایت از تولیدکنندگان وجلوگیری از زیان بازرگانان این رشته میخواهد تا سبزه و کشمش محصول سال جاری را ارزان نفروشند .

سال گذشته قیمت‌کشمش در بازار های جهانی بعلت‌افزایش فوق‌العاده تقاضا بیش ازنرخ های اعلام شده‌ازطرف‌کنفرانس بفروش رسید.پیش‌بینی میشود مقدار محصول کشمش درسال جاری قریب ۱۵ تا۲۰ درصد بیش از سال گذشته باشد و بهمین جهت‌کنترل نرخ کشمش دربازار های فروش ضروری بنظر میرسد .

از راست : آقایان مرتضی صادقی ، اسداله عسکری ، احمد قاسمیه و حشمت‌اله نیایش

نیازمندیهای اقتصادی

نرخ فروش ارزهای خارجی

نوع ارز	دربانکهای کشور ارزش - ریال	اسکناس دربازار آزاد	حواله در بازار آزاد
دلار امریکا	۷۰٫۷۵	۷۱٫۳۰	۷۱٫۲۵
دلار کانادا	۶۷٫۱۰	-	-
دلار استرالیا	۷۹٫۰۵	-	-
لیره انگلیس	۱۲۲٫۴۵	۱۲۳٫۷۵	۱۲۳٫۵
مارک آلمان فدرال	۳۰٫۱۵	۳۰٫۳۵	۳۰٫۲۰
فرانک سویس	۲۸٫۵۵	۲۸٫۶۰	۲۸٫۴۰
فرانک فرانسه	۱۴٫۴۰	۱۴٫۵۰	۱۴٫۲۵
یکصد فرانک‌بلژیک	۱۹۶٫۹۵	۱۹۷٫۲۰	۱۹۷
یکصد لیر ایتالیا	۸٫۰۵	۸٫۱۰	۸٫۱۰
فلورن هلند	۲۸٫۶۰	-	-
کورن سوئد	۱۶٫۰۵	-	-
کورن نروژ	۱۳٫۴۵	-	-
کورن دانمارک	۱۱٫۷۵	-	-
شلینگ اتریش	۴٫۲۵	-	-
یکصد ین ژاپن	۲۶٫۱۰	۲۶٫۱۵	۲۶
یکصد روپیه هند	۸۱۲	۸۱۲	-
دینار کویت	۲۴۹	۲۵۰	۲۵۰
دینار عراق	۲۴۱٫۵۰	۲۱۲	-
دینار بحرین	۱۸۱	-	-
ریال سعودی	۲۰٫۳۰	۲۰٫۵۰	-
درهم امارات‌متحده	۱۸٫۵۰	-	-

نرخ فروش سکه های طلا

نوع سکه	دربانکملی	دربازار آزاد
ربع پهلوی	۸۵۰	۷۰۰
نیم پهلوی	۱۶۰۰	۱۴۲۰
یک پهلوی	۲۹۰۰	۲۶۸۰
دوونیم پهلوی	۷۵۰۰	۶۷۵۰
پنج پهلوی	۱۵۰۰۰	۱۳۷۵۰

نرخ فروش طلای شمش (اونس = ۳۱٫۹۹ گرم)

	وزن	ارزش
لندن	اونس	- دلار
پاریس	اونس	- دلار
فرانکفورت	اونس	- دلار
زوریخ	اونس	- دلار
هنگ کنگ	اونس	- دلار
بانکملی ایران	کیلو	۳۴۳ هزار ریال
بازار آزاد	کیلو	۳۴۵ هزارریال

معاملات روز شنبه بورس ، سهام شرکتها (ارزش به‌ریال)

نام شرکت	قیمت اسمی	قیمت اسمی	قیمت معامله‌شده
بانک ساختمان	۵۰	۵۰۰۰	۶۳۰۶
بانک شهریار	۴۰	۱۰۰۰۰	۱۳۲۰۰
بانک صادرات	۷۷	۱۰۰۰۰	۲۶۰۰۰
پولاد شهریار	۴۶۰۰	۱۰۰۰	۲۰۰۰
سرمایه گذاری‌ملی	۱۷۵۰	۱۰۰۰	۱۱۰۱

معاملات روز شنبه‌اوراق قرضه

نوع قرضه	تاریخ صدور	نرخ‌بهره (درصد)	نرخ معامله (درصد)	بازده (درصد)
قرضه دولتی ۳ساله	۳۴٫۲٫۶	۹٫۵	۱۰۰	۹٫۴۷
قرضه دولتی ۵ساله	۳۴٫۲٫۶	۱۰	۹۸٫۷۷	۱۰٫۵
قرضه دولتی ۷ ساله	۳۴٫۲٫۶	۱۰٫۵	۹۶٫۳۴	۱۱٫۵
قرضه دولتی ۷ ساله	۳۴٫۷٫۷	۱۰٫۵	۹۵٫۱۷	۱۱٫۷۵
قرضه دولتی ۷ ساله	۳۰٫۵٫۱۵	۹	۹۸٫۹۶	۹٫۹۵
قرضه دولتی ۷ ساله	۳۰٫۵٫۱۵	۹	۹۸٫۹۰	۱۰

۵۱۲ میلیون ریال در بورس معامله شد

در هفته گذشته ۵۱۲میلیون ریال اوراق بهادار شامل ۳۴۵٫۹ میلون ریال سهام ، ۶۷٫۴ میلون ریال قرضه دولتی‌و ۹۸٫۷ میلیون ریال قرضه سازمان مالی‌گسترش مالکیت‌ازطریق بورس‌اوراق بهادار تهران مورد معامله قرار گرفت . هفته مذکور حجم معاملات‌اوراق نسبت به هفته ماقبل آن ۳۲۵٫۲ میلیون‌ریال افزایش یافت .

در هفته گذشته معاملات روی سهام رونق داشت ، ولی حجم معاملات قرضه دولتی و گسترش مالکیت چندان قابل توجه نبود. در هفته مذکور سهام۲۹شرکت ازطریق‌بورس خریدوفروش شد که قیمت ۱۶ سهم دراثر عوامل مختلف ترقی کرد و بقیه سهام در قیمت های‌قبلی معامله شد .

کارخانه‌ها کارآموز تابستانی استخدام میکنند

★ **بکارآموزان تابستانی که از میان دانش آموزان و دانشجویان انتخاب میشوند دستمزد پرداخت می شود .**

تعدادی از کارخانه های تولیدی کشور اعلام کردند که کارآموز تابستانی می‌پذیرند .

یکی از این کارخانه‌هاکه به فرزندان کارکنان خود برای کارآموزی حق تقدم داده است کارخانه ارج می باشد .خبرنگار ما اضافه‌می کند که تصمیم واحد های صنعتی در زمینه قبول کار آموز تابستانی علاوه براینکه تا حدزیادی میتواند مشکل گشای کمبود کارگر و نیروی انسانی کارخانه ها باشد ، میتواند علاقه جوانان رابه رشته های‌فنی جلب کندو راه گشای‌زندگی آینده آنان نیز باشد .

کارخانه های صنعتی در حال حاضر در درجه اول علاقمند به پذیرش دانشجو به ویژه دانشجویان فنی هستند و در درجه دوم از دانش آموزان کلاس های بالا استفاده می کنند . وبه کارآموزان دستمزد داده می شود .

کمبود کارگر اکنون به صورت یکی‌ازمشکلات‌بزرگ واحد های صنعتی ویکی‌از عوامل عدم‌توسعه‌و افزایش تولید میباشد .

ظرفیت کارخانه ذوب آهن به ۶ میلیون تن میرسد

★ **شوروی آمادگی خود را برای ایجاد یک نیروگاه ۷۰۰مگاواتی اعلام داشت .**

ظرفیت ذوب‌آهن آریامهر تا ۶ میلیون‌تن در سال افزایش می یابد .

گفتگو های‌دکتر امیرعلی شیبانی مدیر عامل شرکت ملی ذوب آهن آریامهر و هیئت تحت سرپرستی وی در مسکو درباره افزایش ذوب آهن آریامهر بمیزان۶ میلیون تن پایان یافت .

در حال حاضر ظرفیت مورد بهره برداری کارخانه ذوب آهن‌آریامهر ۶۰۰هزار تن است وبرنامه‌های مربوط به توسعه کارخانه مذکورو افزایش آن به ۱٫۹ تا ۲ میلیون تن‌درحال اتمام‌است و بزودی از قسمت های جدید کارخانه بهره برداری خواهد شد .

رادیو مسکو ضمن اعلام خبر فوق‌اعلام کرد:کارخانه ذوب آهن آریامهر در مدت کوتاهی‌به یکی از بزرگترین صنایع خاورمیانه تبدیل خواهد شد .

هم اکنون گروهی از کارشناسان شوروی در ایران برای احداث یک نیروگاه برق حرارتی ۷۰۰ هزار کیلوواتی نیز در اصفهان ، مشغول بررسی و گفتگو با مقامات ایرانی هستند .شوروی اعلام‌کرده حاضر است در این زمینه از مرحله پژوهش تا مجهز ساختن این نیروگاه به ماشین آلات ساخت این کشور با ایران همکاری‌کند.

مجازات حبس ابد برای مهاجمان «پارك وی»

سخنگوی وزارت دادگستری اعلام کرد :

در اواخر زمستان سال گذشته ۵نفر به اسامی : قدیر پدرام ، حبیب‌اللهرجبی، جعفر محمدی ، حمیدرحیمی وعلی اصغر کزازی با یک اتومبیل پژو و یک اتومبیل بنز به دونفرسرنشینان یک اتومبیل که زن ومردی‌بودند درپارک وی حمله میکنندو اتومبیل را متوقفمی نمایند وبا مضروب ومجروح کردن مردزن را به زور ازاتومبیل پیاده‌ووارد اتومبیل بنز می‌کنند وهر ۵ نفر با اتومبیل های بنز وپژو بطرف بیابان های شهر ری می برندوهر۵ نفراز زن‌مزبورهتک ناموس میکنند ،مرد بلافاصله به ماموران انتظامی شکایت می کند وماموران در تعقیب متهمان بودند که متهمان‌پس از ارتکاب جرم در ساعت ۳ بعداز نیمه شب مشارالیها را باماشین‌پژو درنزدیکی‌میدان راه‌آهن رها میسازند در این موقع زن‌به اکیپ گشت پلیس برخوردودادخواهی و به‌پاسگاه برای طرح شکایت هدایت میشود خوشبختانه شاکی شماره اتومبیل پژو را برداشته بودوروزبعدصاحب اتومبیل دستگیر وموجبات دستگیری سایر متهمان‌فراهم میشودو درجریان بازجوئی کلیه متهمان به ارتکاب جرم اعتراف مینمایند ،دادسرای تهران در اسرع‌وقت نسبت به تکمیل پرونده اقدام وقرار مجرمیت از طرف بازپرس صادر میشود ودادستان با صدور کیفرخواست‌پرونده‌را به‌دادگاه‌جنائی مرکز ارسال می‌دارد وشعبه اول دادگاه جنائی پس‌از انجام تحقیقات چون بنظر دادستان دادگاه پرونده برای طرح در جلسه سری دادگاه آماده بود دیروز قرار سری بودن دادگاه‌صادرو درساعت ۸ صبح‌دادگاه تشکیل و پس از استماع مدافعات مفصل وکلاء متهمان استماع‌آخرین دفاع‌از آنها اعلام ختم رسیدگی را درساعت یک‌بعد از ظهر اعلام و برای انجام مشاوره تشکیل جلسه داده‌و پس مدافعه کافی در مجموع عملیات دلایل ابرازی ،ساعت ۶٫۵ بعدازظهر به‌اتفاق آراء بشرح زیر درباره متهمان حکم داد :

۳ نفراز متهمان بنامهای ۱ـ قدیر پدرام ۲ـ حبیب‌اله رجبی ۳ـ جعفر محمدی‌به حبس دائم (اشد مجازات) وزدونفربه اسامی حمید رحیمی و علی‌اصغر کزازی‌به ۱۲ سال حبس جنائی درجه ۱ محکوم شدند .

قانون‌ربایندگان‌اشخاص

بزه سه تن از متهمان به قسمت آخر ماده چهار قانون مجازات عمومی ربایندگان اشخاص ، مصوب اسفند ۱۳۵۳ انطباق دارد که عین مده‌ذیلا درج می شود :

ماده ٤

« هرگاه سن مجنی علیه ، ۱۵ سال تمام یا بیشتر باشدو بسبب ربودن یا اخفاء یا آسیب های وارده فوت کند یا ناپدید شود ، مجازات مرتکب اعدام است و اگربه‌اوصدمه جسمانی یا روانی وارد شود که‌منجربه مرض دایم یا زوال عقل یا فقدان یکی از حواس ، یا از کار افتادن یکی از اعضای اصلی بدن او گردد و یا به اولواط شده و یا هتك ناموس شده باشد ، مجازات مرتکب ، حبس دایم است .»

در مورد دوتن دیگر که به ۱۲ سال حبس جنایی درجه یك محکوم شده‌اند ، چون این‌دو نفر در وقوع جرم دخالت کمتری داشته و جزو متهمان اصلی نبوده‌اند ، مشمول تخفیف گردیده‌اند .

اقتصاد جهان

شوروی وام گرفت

فرانکفورت ـ خبرگزاری فرانسه ـ در فرانکفورت اعلام شد:که‌اتحاد شوروی وامی به مبلغ ۵۰۰ میلیون دلار از کنسرسیوم بانکهای غربی تامین کرده است. وام که‌از طرف بانک سرمایه گذاریهای بین‌المللی که مرکز آن در مسکوست ترتیب داده شده در وهله نخست قرار بود در ۳۰۰ میلیون‌دلار پرداخت گردد. لیکن بعدا میزان آن بنا به درخواست شوروی به ۵۰۰ میلیون دلار افزایش داده شده است .

شوروی قسمتی از وام دریافتی خودرا به مصرف ساختن خط لوله ۲۷۵۰ کیلو متری موسوم به آدرنبرگ خواهدرساند و با باقیمانده مبلغ وام اجناس وکالا های‌ساخت غرب خواهد خرید.

وام اهدایی کنسرسیوم بانکهای غربی شوروی باشرایط سهل و بابهره های نازل ودر عین حال بلند مدت صورت گرفته است .

دو کنترات برای هند و پاکستان

عدن ـ رویتر رادیوریاض دربرنامه خبر های اقتصادی خود گزارش داد که دولت عربستان دو کنترات به مبلغ های۵۰۰میلیون ریال سعودی (حدود ۸۴ میلیون لیره استرلینگ) به دو شرکت هندی و پاکستانی اهدا کرده است .

یکی از دوکنترات مورد نظر که‌مبلغ آن حدود ۴۱ میلیون لیره استرلینگ است ، به کمپانی نیرو ساختمان‌هندپاکستان داده شده که‌به‌موجب آن کمپانی پاکستانی برق منطقه «الخرج» در عربستان را تامین خواهد کرد .

کنترات دیگر که مبلغ آن حدود۴۳ میلیون لیره استرلینگ است. به کمپانی هندی «بهادرات » داده شده و کمپانی‌هندی ملزم گردیده است برق منطقه‌حیزان در مرز عربستان بایمن شمالی را تامین کند.

حقوق گمرکی غیر قانونی

ژنو ـ آسوشیتدپرس ـ شرکاء عمده تجاری ایالات متحده اخطار کردند وضع حقوق گمرکی اضافی‌برای‌کالاهای‌الکترونیکی ژاپنی که به آمریکا صادر میشود غیرقانونی بوده وموجب خواهد شد که ژاپن و دیگر شرکای به اقدام های تلافی جویانه متقابل علیه آمریکا مبادرت ورزند .

اخطار توسط شورای۱۲کشوری‌امضاء کنندگان موافقتنامه تعرفه و تجارت (گات) به عمل آمده و آمریکا از افزودن بر تعرفه های گمرکی برای کالا های الکترونیکی‌ژاپن برحذر داشته شده است .

محصول فراوان

واشنگتن ـ آسوشیتدپرس ـ انتظار می‌رود شوروی امسال ۲۱۵ میلیون تن متر غلات تولید کند. وزارت کشاورزی آمریکا ضمن این پیش بینی اعلام کرد .

این برای دومین سال متوالی خواهد بود که شورویها به چنین محصول فراوان غلات دست می‌یابند .

سال گذشته اتحاد شوروی پیش‌بینی کرده بود درسال ۱۹۷۷، ۲۱۳ میلیون تن‌مترغله برداشت خواهد کرد درحالیکه پیش‌بینی کارشناسان وزارت کشاورزی آمریکا از میزان پیش‌بینی شده خود شوروی‌هاهم‌فراتر است .

سال گذشته شوروی بابرداشت ۲۲۳٫۸ میلیون تن غله آثار نابسامانی خشکسالی سال ۱۹۷۵ را که میزان‌برداشت غله به ۱۴ تن متر کاهش یافت ، جبران کردند .

مقررات تازه نفتی مالزی

کوالامپور ـآسوشیتدپرس ـ نشریه اقتصادی «وال استریت جرنال‌آسیایی» در آخرین شماره خود گزارش‌داد که قوانین جدید نفتی‌کشور مالزی‌سرمایه‌گذاران غربی در صنایع نفت مالزی را به شدت نگران کرده است . جامعه بازرگانان خارجی کوالالامپور ازدولت مالزی خواسته است در باره جزئیات مفادقانون‌تازه‌نفتی توضیحات‌روشنگری ارائه دهد.

جامعه سرمایه‌گذاران تهدید کرده‌اند اگر توضیحات دولت در زمینه قوانین و مقررات جدید بازرگانان خارجی قانع کننده نباشد آنها بنوبه خود سرمایه‌گذاریهای آینده‌رامعوق خواهندگذارد.

بخاطر ازدواج با پسر ایرانی

دختر بودایی ، مسلمان شد

شیراز ـ خبرنگار اطلاعات

دختر بودایی ، بخاطر ازدواج با یک پسر ایرانی، اسلام آورد و در شیراز بر سر سفره عقد نشست.

وی دیروز در محضر آیت‌اله دستغیب دین اسلام را پذیرفت و نام خود را از «تی‌پایانگ ساپاسانت» به زهرا تغییر داد .

این دختر که اهل بانکوک (تایلند) است ، چند ماه‌پیش در سوئدبافیروز حسین‌زاده آشنا شد و با او به ایران آمد و بخاطر ازدواج با فیروز ، از آیین بودا دست کشید و مسلمان شد.

به اتهام جعل مهر و امضاء شهردار

معمار سرشناس اصفهانی ، بازداشت شد

اصفهان ـ خبرنگاراطلاعات:

درپی بازداشت بهمن بریانی مسئول اندیکاتور دفتر فنی شهرداری اصفهان ، بدستور قوام‌زاده بازپرس شعبه دوم دادسرای اصفهان استاد مهدی دوروشی یکی از معماران سرشناس اصفهان نیز باتهام همکاری با جاعلین بازداشت شد .

بهمن بریانی متهم است که با جعل مهر و امضای‌شهردار، معاون فنی و مسئول تفکیک زمین در شهرداری اصفهان زمینهای کوچک و غیرقابل تفکیک و در مقابل اخذ رشوه تفکیک را بطور غیرقانونی به صاحبان زمینهامیداده است.

حسن کلانتری مسئول‌تفکیک زمینهای شهرداری نیز بدستور بازپرس شعبه دوم دادسرای اصفهان باتهام همکاری با بهمن بریانی در بازداشت بسر می‌برد.

اقتصاد ناپایدار صنایع آجر ماشینی موقعیت صاحبان این رشته از صنایع کشور را متزلزل ساخته است

موازنه‌ای بین قیمت تمام‌شده تولیدو نرخ رسمی فروش آجر ماشینی وجود ندارد

صاحبان صنایع آجر ماشینی از اقداماتی که وزارت بازرگانی ومرکز بررسی قیمتها در زمینه رسیدگی به وضع کارخانجات آجرماشینی بمنظور حمایت‌و تشویق سرمایه‌گذاران این رشته از صنایع کشور بعمل می‌آورند، قدردانی کردند .

اقتصادنا پایدار صنایع آجر ماشینی با توجه به نرخ تعیین شده آجرماشینی که بهیچوجه‌با هزینه تولید آن مناسب نیست درصورت عدم توجه مقامات مسئول‌و تجدید نظر در نرخ تعیین شده آشفته‌تر گشته‌و سرمایه های هنگفتی که‌دراین رشته از صنایع ملی‌بکار رفته‌تماما در برابر خطر نابودی قرار خواهد گرفت .

در این مورد ، صاحبان صنایع آجر ماشینی اظهار می دارند که‌بادر نظر گرفتن نرخ جدیدو وضع‌وموقعیت اقتصادی‌صاحبان این‌صنایع و اصول‌حسابداری صنعتی هیچگونه‌موازنه‌ای بین‌قیمت تمام شده تولید ونرخ‌رسمی فروش وجود ندارد واگر در بررسی موازنه اقتصادی تولید و فروش تجدید نظر به عمل نیاید کماکان بازار آجر ماشینی دچار آشفتگی میگرددو از طرفی ضرورت مسئله تامین مسکن‌وگسترش روزافزون مصرف آجر برای خانه سازی ونوسازی کشور که همواره مورد توجه خاص و تاکید رهبر عالیقدر کشورمان شاهنشاه آریامهر است ، با عدم توانائی تولید کنندگان‌آجر ماشینی در برابر تقاضای بازار آینده لطمه جبران ـ ناپذیری بر سرعت وپیشرفت امر تهیه مسکن‌وارد خواهد نمود .

تولید کنندگان آجرماشینی در مقایسه هزینه تولید این نوع آجر با سایر انواع‌آن اظهار داشتند ، سرمایه لازم برای ایجاد کارخانه آجر ماشینی با تولید مساوی۱۵ برابر کارخانه اجر فشاری است ،همچنین برای گردش چرخهای کارخانه‌آجرماشینی علاوه برتعداد کارگران‌ساده خشت زن و کوره چین ، تعداد زیادی مهندس و متخصص وکارگر ماهر لازم است و مصرف برق و سوخت و تهیه قطعات‌یدکی و نگاهداری ماشین آلات‌و مخارج عمومی‌دیگر هزینه فوق‌العاده‌ای را برای صاحبان صنایع‌آجر ماشینی بوجود میاورد ،که سبب ناپایداری اقتصاد این رشته از صنایع کشور است واز نظر اقتصادی هم حجم اجر ماشینی ۲۷ درصد بیشتراز آجر فشاری میباشد که این اضافه حجم نیز در افزایش هزینه تولید آجر ماشینی موثر است .

درسال‌های گذشته‌کارخانجات تولید کننده به علت ضعف اقتصادی مستهلک شده و از تولید و بهره‌وری انها کاسته شده است و سایر سرمایه گذاران نیز با درک موقعیت اقتصادی این‌صنعت خود راکنار کشیده‌وسرمایه های خویش را در سایر صنایع‌که‌بهره بیشتری‌داشت بکار انداختند ، بطوری که کوچک ترین‌سرمایه گذاری در این رشته به عمل نیامد و حتی در حال حاضر هم اکثر صاحبان کارخانجات فوق بسبب وضع موجود آماده فروش کارخانجات خویش به قیمت نازلتر از ارزش واقعی آن هستند تا بتوانند سرمایه های خودرا در زمینه دیگری که سود ـ دهی منصفانه‌ای داشته‌باشد بکاراندازند اکنون باتوجه‌به مطالب فوق نرخ تعیین شده جدید هزارقالب آجرماشینی ۲۵۰۰ ریال نه تنها امکان بهره برداری منصفانه را که شامل ۲۰ درصد سودبرای سرمایه گذاران وسهم کارگران را از بین میبرد بلکه موجب تحلیل‌بنیه اقتصادی صاحبان صنایع آجر ماشینی گشته و از رغبت سرمایه‌گذاری دیگران در این صنعت میکاهد پس بهتر آن است که مقامات مسئول‌موجباتی فراهم‌نمایند تابا بقای کارخانجات آجر ماشینی و تشویق عوامل موثر سرمایه گذار در این صنعت تولید آجر که سهم موثری در توسعه صنعت ساختمان و برنامه های عمرانی دولت دارد با افزایش مقدار مصرف همگام شود و از این رامیکرابطه اصولی بین تولید و مصرف آجر بوجود آید .

سخت‌گیریهای سانسور درسینما

بقیه از صفحه آخر

در همین زمینه بیان داشت ودر مجموع به نحوسانسور و مشکلاتی که ایجاد شده‌است و دریافت مالیات ها و عوارض شهرداری اشاره رفت سپس قائم‌مقام حزب باتوجیهی از ارزش های این‌گونه گردهمائی ها گفت: وقتی چنین جلساتی تشکیل می‌شود هدف این است که گرفتاری هارا بشناسیم ودر رفع آن کوشش کنیم به‌ویژه این‌که این جلسات از سوی حزب تشکیل می‌شود و درآن نباید جنبه‌رویاروئی ومقاومت داشته باشیم.

وتردید نیست که سینمای ایران با مشگل و بحران زیاد مواجه است و اکنون همه ما بسیج شده‌ایم که این بحران‌را برطرف سازیم و هر گونه مقاومت و جبهه‌گیری هم نتیجه‌ای نخواهد داشت و بالاخره باصلاح‌وضعیت‌سینمای کنونی خواهیم رسید داریوش همایون با اشاره به‌خواستهای دست اندر کاران سینما گفت مسائلی که‌در این جلسات‌مطرح است سخت موردتوجه مقامات قرار گرفته است واین مسائل که مورد نظر سینماگران است اینست که سینما باید از سود مالیات بدهد نه از درآمد

سانسور

قائم‌مقام دبیر کل حزب‌سپس به پیشنهادات و گفته های سینماگران در مورد سانسور وممیزی فیلم اشاره کرد و گفت.

کار سانسورکار «نباید»است کار «باید» نیست سانسور در هرجامعه‌ای وجود دارد باید یک مقدار «نباید» ها را بطور ساده و صریح به فیلمسازارائه داد تا فیلمساز تکلیف خود را بداند .

وی اضافه کرد البته سانسور موضوع پسند فردی نیست باید ضابطه‌ای مشخص و بسیار محدود داشته باشد والبته باید درمقررات سانسور مصالح ملی و عمومی رعایت شود نه سلیقه های فردی بهر حال بنظر می‌رسد که باید این سختگیری های سانسور که‌در اینجا بعنوان عامل بازدارنده سینما مطرح است از میان برداشته شود .

آقای مجیدی وزیر مشاور نیز طی سخنانی‌در جلسه‌دیروز گفت باتوجه به خواستهای سینماگران و مسائلی که‌مطرح است مسلما مشکل سینما نیاز برسیدگی دارد و امید است مشکلاتی که درراه این صنعت وجود داردباهمکاری وپشتکار شما و کمکهای دولت که خصوصا برفع این مشکلات علاقمند است ، مرتفع گردد .

شرکت های جدیدالتاسیس

شرکت	موضوع	مدیران و موسسین
ام.اچ.آر	تولیدی کالاهای ساختمانی	علیرضا رستافر
محله باغ	کشاورزی ودامداری	پریدخت وعلی باقری
تلمبار	ساختمان وتاسیسات	محمود نوروزی و حسن‌دروی اشکیکی
پار	ساخت فرآورده های چوبی	هوروش مصطفوی کاشانی
شعله	تولیدات قطعات پلاستیکی	مرتضی وزهرا سلیمانی
دکوتاژادوترانزیت	کرایه کشتی ودلالی	ژروم‌شارمه
پخت‌فرزین	تهیه و سروخوراک	عبدالمجیدصباغیان
تعاونی مصرف کارگران کشتارگاه تهران	خرید کالاهای مصرفی	گلبالا میرزاپورگلی
تولیدی بخارست	سنگبری	محسن یوسفی و مصطفی یزدان‌دوست
تولیدی دینیان	تولید اکسیژن ونیتروژن	صمد وجواد دینیان
زنبه	ساختمانی	عبدالحسین طاعت
نیزساز	اجرای پروژه های‌ساختمانی	سهراب و جعفراختری
تلتا	تاسیسات برق ساختمان	سیروس و ناصر صالحی

معارفه باسفیرجدید پاکستان

دیروز ازساعت ۱۸٫۳۰ مراسم معرفی اعضای هیئت مدیره وموسس انجمن روابط فرهنگی ودوستی ایران‌و پاکستان به‌آقای سید غیاث‌الدین احمد سفیر جدید دولت پاکستان در دربار شاهنشاهی ایران در باغ لارک برگزار گردید .

پس از انجام معرفی تیمسار سرلشگر حسن ارفع نایب رئیس‌انجمن سخنانی راجع به‌مسرت اعضای‌انجمن ازهمکاری باآن شخصیت ممتاز وادامه کوشش در راه تحکیم بیش از پیش پیوندهای دوستی و برادری دوملت ایران وپاکستان که از منویات عالیه اعلیحضرت همایون شاهنشاه آریامهر میباشد بیان داشت .

آقای سید غیاث‌الدین احمد سفیر پاکستان ضمن ابراز سپاسگزاری تاکید نمود که باکمال اشتیاق‌در راه گسترش روابط معنوی دو کشور برادر خواهد کوشید واز هرگونه همکاری در این راه با انجمن دریغ نخواهد نمود .

پس از مراسم مذکور از مدعوین‌پذیرائی بعمل‌آمد.

انجمن ادبی‌سخن‌سنج فردوسی هر هفته روزهای دوشنبه از ساعت ۷ الی ۹ بعدازظهر دائر است
حاج اسدالله طوفانیان

کلاسهای آمادگی
کنکورمعماری،تجسمی
آتلیه‌پل ویژه‌شهرستانها۴و۵تیر-خیابان شاه‌چهارراه اردیبهشت ۳۹۶
۶۶۵۴۳۹

آگهی مجمع عمومی فوق‌العاده

بدین وسیله باطلاع میرساندکه مجمع عمومی فوق‌العاده شرکت زراعی محمدآباد بامسئولیت محدود ساعت ۵ بعداز ظهر روز ۳۶٫۵٫۱ درمحمدآباد تشکیل خواهدشد ودستور جلسه بشرح زیر میباشد:
۱ـ رسیدگی بامور شرکت .
۲ـ تعیین هیئت‌مدیره
۳ـ تصمیم در مورد ابقاء یا انحلال شرکت
رئیس هیئت‌مدیره محمدحسین جابر انصاری

اطلاعیه‌اتاق بازرگانی وصنایع ومعادن‌ایران

درخواست صرفه‌جوئی‌در مصرف برق از موسسات صنعتی و بازرگانی

دراجرای اوامر مطاع شاهنشاه آریامهر مبنی بر جلوگیری از ضایعات‌وصرفه‌جوئی در مصرف برق، اتاق بازرگانی و صنایع‌و معادن ایران، ضمن سپاسگزاری از کلیه صاحبان صنایع‌و بازرگانان که تاکنون همکاری های ارزنده‌ای در امر صرفه جوئی در مصرف برق مبذول داشته‌اند ، مجددا تقاضا میکند :

۱ـ از روشن کردن هرنوع تابلو نئون‌وچراغهای تبلیغاتی تا خاتمه دوره کمبود برق مطلقا خودداری نمایند.

۲ـ از روشن کردن چراغهای اضافی و تزئینی خودداری نموده و برای روشن کردن محوطه کارخانه هابنسبت چراغهای روشن راخاصه در ساعت های‌اولیه‌شب به یك چهارم معمول کاهش دهند.

۳ـازساعت ۷تا۱۰ شب از روشن کردن هر نوع کولر و دستگاه تهویه جز در مورد ماشین‌آلاتی که به چنین امری نیاز دارند، خودداری و در دیگر ساعت های شبانه روز نیز دستگاه های کولر و تهویه مرکزی را حداکثر روی ۲۸ درجه سانتیگراد تنظیم فرمایند.

٤ ـماشین‌آلاتی راکه بدون ایجادضایعات صنعتی ،میتوان در ساعت های اولیه شب از کارانداخت و ازساعت ۵به‌بعدبا آنها کار کرد،دراین ساعت‌ها از ردیف کارخارج‌سازند.

۵ـبه کلیه موسسات بازرگانی و کارکنان دفتری صنایع توصیه میشود که‌از روشن‌کردن چراغهای سقفی خودداری‌کنندوباچراغ های‌رومیزی و یالامپی‌که فقط نیازآنها را رفع‌کند کار کنند وهنگام ترك اتاقها چراغها راخاموش سازند و پس‌از خاتمه کار نیز چراغها، کولر و دستگاه های تهویه مرکزی را خاموش کنند.

٦ـ به‌کلیه کارکنان صنعتی و دفتری توصیه میشود صرفه‌جوئی در مصرف برق را در خانه های خویش نیز تاسرحد امکان رعایت کنند تابه این ترتیب امکان ادامه کارصنایع و موسسات بازرگانی فراهم شود و قطع اجباری کار دراثر قطع برق موجبات بیکاری آنها را فراهم نسازد.

در خاتمه یکبار دیگر از همکاری‌صمیمانه‌ای که دراجرای این وظیفه ملی و میهنی به‌نحوشایسته خواهند فرمودسپاسگزاری‌میشود.

اتاق بازرگانی وصنایع و معادن ایران

تازه داماد در برابر نگاه التماس آمیز وزاری همسر ۱۶ ساله‌اش

پدرزن ومادرزن بی دفاع خودرا باچاقو کشت

مرد ۱۵ ساله‌ایکه پدرزن و مادرزنش را با چاقو کشته و همسر خود را نیز بامیله آهنی نان‌گیر بشدت مجروح کرده بود پس از ۲ روز فرار دستگیرشد. این مرد که مسلم مرسلی نام دارد، متهم است که در هفته گذشته بسرسر اختلافات خانوادگی شبانه در یکی از روستاهای رضائیه پدر زن و مادرزن خود را کشته‌وبه‌تهران گریخته است .

مسلم که پس از ورود به تهران در منزل یکی‌ازبستگانش مخفی شده بود،توسط ماموران کلانتری ۱۹ که از جریان این قتل‌ها آگاهی قبلی داشتند دستگیر شد و باپرونده تنظیمی روانه دادسرای تهران گردید.

رسیدگی باین پرونده رادکتر «هادی حق‌اندیش » بازپرس شعبه ٤ دادسرای تهران به عهده گرفت . متهم دربازجوئی اظهار داشت یکماه قبل بادختر ۱٦ سالهی که ازاهالی‌روستای مجاور اقامتگاهم « چراغ‌تپه»

مسلم مرسلی ، متهم به قتل

تکاب بود ازدواج کردم و این مراسم برای من حدود ۷ هزار تومان خرج برداشت . هنوز سه روز از ازدواج ما نگذشته بود که پدر همسرم بخانه ما آمد واورا بی هیچ دلیلی بمنزل خویش برد. من پس‌از این ماجراچندین‌بارباو مراجعه کردم وازش خواستم اجازه‌دهد همسرم به منزل من برگردد ، اما او از قبول این درخواست درست ومنطقی خودداری کرد.

یکی از روزها که‌متوجه‌شدم بهیچوجه نمی‌توانم‌حریف‌پدرزنم شوم از همسرم خواستم بسر خانه و زندگیش برگردد ، اما او برخلاف انتظار من‌جواب داد :

روزی که قرار شد من با تو عروسی کنم از پدرم قول‌گرفتم که سه روز بعد از ازدواج مرا بخانه‌خود برگرداند و حالا هم به عهد خود وفا کرده‌است .

مسلم افزود این جوابها ، کاررا بمشاجره کشاند و سرانجام آخرین شبی که من برای دیدن پدرزنم به روستای محل‌اقامت او رفتم ، مشاجره‌ما به نزاع شدید مبدل شد و من با خشم باچاقویی که درجیب داشتم به پدرزن و مادرزنم‌حمله بردم و چندین ضربه کاری به آنها زدم .

وقتی کار به اینجا رسید همسرم به زاری والتماس‌افتاد وچون نتوانست از کارمن جلوگیری کند تصمیم گرفت بقصد خبرکردن همسایه‌ها از خانه خارج شودکه‌من بلادرنگ باوسیله آهنی « نان‌گیر» اورا مجروح کردم واز محل حادثه خارج شدم.

از آنجائی که قصد داشتم به تهران بیایم وبمنزل یکی از بستگانم بروم ، برای جلوگیری از دستگیری احتمالی خود را به بیراهه زدم و پس از دوروز کوه پیمائی به تهران رسیدم و تاروزی که دستگیر شدم نمیدانستم والدین همسرم کشته شده‌اند .

بازپرس ، پس از انجام تحقیقات لازم ، متهم رابقرار صادره روانه زندان کردتاترتیب انتقال او به رضائیه داده شود .

بنابراظهار مقامات مسئول ، حال معصومه همسر ۱٦ساله مسلم که اکنون در درمانگاه تکاب بستری‌ست رضایت‌بخش نیست .

به دنبال رسیدگی به‌پرونده ربایندگان سئوالات‌امتحانی

حکم جلب پسر سرایدارهم صادر شد

بدنبال بازجوئی ازربایندگان سئوالات امتحان نهایی و خریداران و فروشندگان سئوال ، دستور بازداشت پسر سرایدار هم صادر شد. در پی‌رسیدگی به پرونده ربایندگان سئوال‌های امتحان نهایی و بازداشت عده‌یی دانش آموز و دیگر دست اندرکاران ماجرا، امروز «نوعی‌تبریزی» بازپرس‌شعبه ۷دادسرای‌تهران که‌رسیدگی به این پرونده را عهده‌دار است ، دستور جلب حمید تقی‌لو پسر سرایدار اداره آموزش و پرورش شمیران رانیزصادر کردو ازماموران خواست هرچه زودترنسبت به دستگیری‌حمید که دراین ماجرا متهم شناخته اقدام کنند .

بازپرس همچنین ، صبح امروز به اداره آموزش و پرورش شمیران رفت و از نزدیک به بررسی نحوه سرقت سئوال‌های امتحانی‌پرداخت

حادثه درشهرستانها

شمیران ـ خبرنگاراطلاعات

دیسب کودکی از پشت‌بام‌یک ساختمان ۳ طبقه در «سربند» شمیران ، بزیر افتاد و پیش‌از رسیدن به بیمارستان،درگذشت.

این کودک، سه ساله بود و سیدداود حمزه‌ای نام داشت .

اصفهان ـ جویانی‌بنام«محمد شیرانی » هنگام شستن پشم گوسفندان خود ، در حوالی، شهر «داران » برودخانه سقوط کرد ودرآب خفه شد.

آمل ـ وانت ۲۵۷۷۵تهران‌ـ الف برانندگی علی رستگار در یک کیلومتری « سرخه‌رود » جاده محمودآباد‌ـ بابلسر بعلت سرعت زیاد واژگون‌شدورانده آن جان سپرد.

میانه‌ـ نادر مقیمی ۲۳ساله در خیاط خانه مسکونی‌اش واقع در کوچه مهرآذر، میدان حاج تقی ، خود را ازدرخت حق‌آویز کرد و کشته شد .

درروستای«داوندمیداندغی» نیز زن جوانی بنام لیلی با خوردن داروی سمی خودکشی کرد . اجساد این دونفرپس‌از انجام تشریفات قانونی بخاک سپرده شد.

میانه ـ اسم علی قربانی « ۲۳ ساله » که به‌بیماری‌صرع مبتلا بود هنگام عبور ازکناریک نهر آب در روستای « توق » بداخل نهر افتاد و خفه شد.

شهرری‌ـخبرنگار اطلاعات:

دانش‌آموز ۱٦ ساله‌ای بنام « ظریف » در استخر «ضدری» کوی نهم آبان غرق شد.

جنازه این دانش‌آموز به پزشکی قانونی تهران حمل گردید و جریان تحت رسیدگی قرار گرفت .

دستگیری متهم بقتل

رضائیه ـ حیدر علوی فرزند علی که چند روزپیش‌درروستای «نازه‌کند» رضائیه همسرش رابا تبر کشته بود، خود را به ماموران کلانتری ۳ رضائیه تسلیم کرد. وی دربازجویی‌بقتل همسرش اعتراف کرد و در تحقیقاتی که از وی بعمل آمد معلوم شد حیدربه بیماری‌روانی مبتلاست .

جوانی ۱۹ ساله بنام علی خاکی با شلوار شیری‌وپیراهن چهارخانه ۲۵ روز پیش‌از منزل خارج شده هنوز ازاو اطلاعی‌در دست نیست کسانیکه ازنامبرده اطلاعی دارندبه آدرس،شمیران کوی‌اسدی، کوی لطفی پلاک ۱۸ اطلاع دهند.

آ‌ـ۳۲۰۹

مردجوان میان لجن استخر خفه شد

جوان ۲۲ ساله‌ای که برای شنا کردن به استخری در نواحی سرخه حصار رفته بود بعلت عدم آشنائی باشنا و نداشتن مهارت کافی جین شنا در طول استخر غرق شد .

این جوان که «محمد خلیلی» نام داشت با چندتن از همشهریان اصفهانی خود که در نواحی سرخه حصار کار می کنند جهت شنا کردن به استخری که در روی یکی از تپه های اطراف بود رفتندو چون عده‌یی را سرگرم شنا دیدند وارد استخر شدند .

محمد که مهارت کافی در شنا نداشت‌دراواسط استخر نتوانست به شنا کردن ادامه دهد ناچار دیگران را به‌یاری طلبید اما کمک دیگران نیز برای نجات وی بجائی‌نرسد و او غرق شد. حادثه فوق به اطلاع پاسگاه ژاندارمری جوادیه تهران پارس رسیدو ماموران به محل حادثه‌رفتند و چون قادر به خارج کردن وی نشدند از مامورین امداد و نجات آتش نشانی کمک خواستند . دو گروه از مامورین به‌محل اعزام شدند و چون عمق استخر بسیار زیاد و دارای لجن فراوان بود برای‌بیرون آوردن‌جسد مبادرت به تخلیه آب‌استخر کردندو پس از چهارده‌ساعت تلاش موفق گردیدند جسد باد کرده مغروق را که میان لجن های ته استخر گیرکرده بود بوسیله چنگک های مخصوص‌بیرون‌بکشند.جسد به پزشکی قانونی منتقل و حادثه فوق پس از تشکیل پرونده در پاسگاه بدادسرای تهران گزارش گردید .

اطلاعیه کلاس نقشه کشی

از کلیه کسانی که‌در کلاس نقشه‌کشی کاخ دانش‌نام نویسی نموده‌اند خواهشمند است روز ۳٦٫٤٫٦ ساعت ٤٫٥ بعداز ظهر درشعبه فرانسه‌این انجمن حضوربهم‌رسانند.

کلاس نقشه‌برداری

دوره جدید کلاس نقشه‌برداری درکاخ‌دانش تشکیل‌می شود. کلاسهای نقشه برداری کاخ‌دانش با مجهزترین‌دوربین های نقشه برداری وسایر لوازم مجهز است. قبلا نامنویسی فرمائید.

کلاس رادیو و تلویزیون

دوره جدید کلاس رادیو وتلویزیون کاخ‌دانش بااستفاده از مدرن‌ترین وسائل آموزشی زیر نظر مهندسان کارآزموده تشکیل میشود. قبلا نامنویسی فرمائید.

کاخ‌دانش . خیابان فرانسه . کوچه مرجان

دادستان تهران برای متهم پدرکش تقاضای اعدام کرد

برای جوانی که پدرش‌را با چاقو بقتل رسانده است، دادستان‌تهران‌تقاضای اعدام کرد .

این جوان ۲۳ ساله که ایرج نقی پور نام دارد ، حدود یک ماه قبل براساس اختلافی که با پدر ۵۰ ساله‌اش « رضا» داشت با وی به مشاجره پرداخت‌و در حین زد و خورد وسیله چاقو چندین ضربه‌به‌گردن وپهلوی راست پدر خود وارد کرد و او را کشت. مقتول از چندی‌قبل با ایرج در حالت قهر بسر میبرد و همین رابطه روزبه روز اختلاف آنان را شدیدترکرد تا کاربه‌آخرین مرحله‌رسید.

متهم پس از دستگیری در اختیار « رضایی» بازپرس شعبه ۱۲ دادسرای تهران قرار گرفت و بازپرس پس از یک ماه بررسی و تحقیق مداوم پیرامون پرونده‌ی‌وی ایرج را گناهکار شناخت‌و برای او قرار مجرمیت‌صادر کرد .

پس از صدور قرار از سوی بازپرس ، دادستان تهران برای متهم به قتل تقاضای‌مجازات کردوپرونده رابه دفتر دادگاه های‌جنائی ارسال داشت .

باتهام تقلب درامتحان زندانی شدند

شیراز‌ـ خبرنگار اطلاعات :

دودانش‌آموز شیرازی باتهام تقلب در امتحانات چهارم متوسطه رشته ادبی دستگیر و بازداشت شدند .

روزگذشته دانش آموزی بنام «کریم نوبخت » بجای دوست خود « علی‌اکبر عطائی » به جلسه امتحانی دبیرستان «سلطانی جدید » رفت و هنگام گرفتن برگ امتحانی درس «بدیع وقافیه » توسط‌ممتحنین شناخته شد. وقتی از «کریم نوبخت» کارت مخصوص ورود به جلسه امتحانی خواسته شد وی از سالن گریخت اماباتلاش ممتحنین ودانش‌آموزان‌دستگیر و به کلانتری اعزام شد .

وی در بازجوئی‌اعتراف کرد که قصد داشته است بجای دوست خود «علی اکبرعطائی» امتحان بدهد .

کریم نوبخت و علی اکبر عطائی توسط ماموران به دادسرای شیراز اعزام‌گردیدند و بدستور بازپرس شعبه ۳ دادسرا بازداشت شدند .

جیب‌بر محله عربها دستگیر شد

ماموران کلانتر گشت‌آگاهی روز گذشته جیب بری بنام عی تبریزی را هنگام زدن جیب رهگذری در خیابان ناصر خسرو، دستگیرکردند و اورابه‌اداره آگاهی‌بردند.

سارق مذکور در برابر خواست ماموران اعتراف کرد که‌با دوتن‌ازدوستانش باسامی اسدالله نظری «۲۵ ساله» و علی ربیعی « ۳۰ ساله» در محله عرب ها به جیب بری و فروش مواد مخدر اشتغال دارند .

ماموران آگاهی باراهنمائی علی ،همکاران او رادستگیر کردند و ضمن بازجویی از آنان متوجه شدند که علی ربیعی قبلا به جرم فروش مواد مخدر دستگیر وبه۱۰ سال زندان محکوم شده است .

پس از گذراندن زندان ده‌ساله، تشکیل باندداد

ماموران آگاهی ، پنج‌مرد را که با سرقت اتومبیل و مسلح شدن به کارد به‌منازل مردم دستبرد می‌زدند ، با اتومبیل مسروقه دستگیر کردند .

دو شب قبل ماموران کلانتر گشت اداره آگاهی ، حین عبور از جاده‌نعمت‌اباد به اتومبیل شماره ٥٤٦٧٢ ـ تهران ـ دال که قبلامسروقه اعلام شده بود ، برخورد کردند و براننده آن دستور توقف دادند .

راننده بمجرد روبروشدن با این وضع ، ناگهان کارد بلندی را از داخل اتومبیل به بیرون انداخت و آنگاه وسیله خود را متوقف کرد. ماموران سرنشینان اتومبیل را که پنج نفر بودند باداره آگاهی بردندو ضمن‌تحقیقاتی که از آنان بعمل آوردند ، معلوم شد که آنها اتومبیل را ساعت ۱۷ همان روز از خیابان امیرآباد بسرقت برده‌اند .

سارقان که خود را یدالله حبیب‌پور (صاحب کارد) ، اکبر رسولی ، اکبر اسلامی، علی سلیمانی و علیرضاآزاد معرفی کردند ، معترف شدند که قبلا نیز دو اتومبیل‌پیکان را سرقت کرده و آنها رادر کوی شهر ولیعهد و کرج رها کرده‌اند .

در بررسی‌هایی‌که‌ماموران از دزدان اتومبیل به عمل آوردند ، متوجه شدند که یکی از آنها بنام علیرضاآزاد معروف به رضا زیبایی، قبلا ریاست باندی‌رابه عهده‌داشته که اعضای آن ضمن زدن دستبرد بمنازل مردم ، آنانه خانه‌ها را بسرقت میبرده‌اند. ماموران از رضا زیبایی که حدود ده سال در زندان بوده و ۲۰ روز پس از آزادی به تشکیل باند جدید پرداخته است ، و همچنین اعضای باند او چهل تخته قالی بدست آوردند !

IPCI

درهای پیش ساخته سوئدی باقفل ولولای ضدزنگ

کارخانه‌های معظم رویال‌سوئد درهای‌پیش‌ساخته چوبی ASSI (آسی) را توسط نماینده انحصاری خود در ایران عرضه میکند .

* قفل و لولای درهای (آسی) از فولاد ضد زنگ ساخته شده است ...
* درهای (آسی) با شبکه بندی زنبوری و چوب پخته شده .
* درهای رنگ شده (آسی) در سه مرحله آستر، رنگ و پوشش‌اصلی آماده میشود،اندازه‌های استاندارد ۹۲/٦ و ۸۲/٦ و ۷۲/٦ × ۲۰۴
* درهای (آسی) بصورت رنگ شده ـ آماده رنگ و با روکش‌های مختلف.

قیمت قابل رقابت

مرکز پروژه‌های ایران ـ میدان ونک ـ خیابان جهان کودک شماره ۴۳ تلفن ، ٦٨١١٤٥

فروش جزئی وکلی

نماینده‌فروش فعال وعامل پخش معتبر درتهران وشهرستانهاپذیرفته‌میشود .

تی وی گیم شهاب

پدیده جدید آمریکاواروپا

سرگرمی خانواده‌ها باتلویزیون

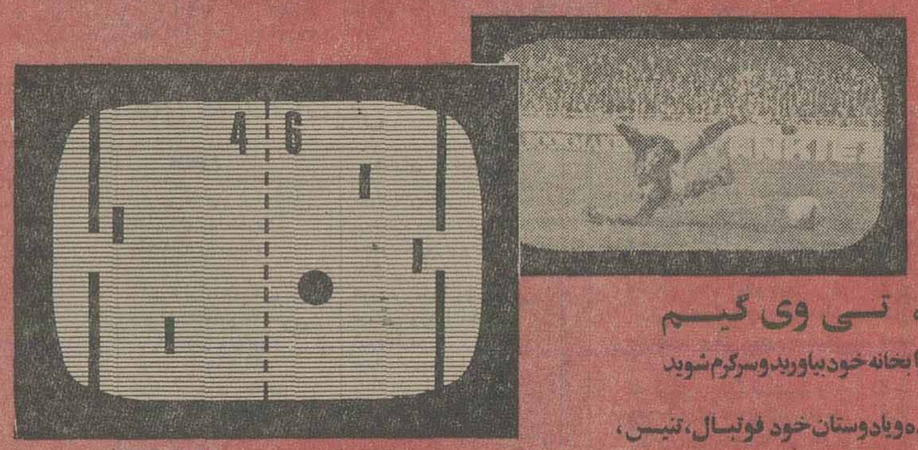

بادستگاه تی وی گیم

ورزش را بخانه خود بیاورید وسرگرم شوید

باخانواده وبادوستان خود فوتبال، تنیس، اسکواش و پلوتا بازی کنید وساعتها سرگرم شوید

تی وی گیم شهاب درتمام فروشگاه‌های تهران وشهرستانها

TVgame

مرکزپخش: شرکت رادیوشهاب: خیابان‌شاه، ساختمان آلومینیوم

تلفن‌های: ٦٦٢٩١٦-١٧ و ٦٦٥٧٨٤-٥ و ٦٦٥٦١١

معرفی میکنیم

پونت،آ،موسون

پونت.آ.موسون نامی است پرآوازه در صنایع پلاستیک سازی فرانسه.

شرکت سهامی خاص تولیتو نماینده انحصاری ماشین آلات پلاستیک سازی «پونت.آ.موسون» پدیده های زیر را معرفی میکند

سیدل SIDEL — طریقه استخراج و دمیدن همزمان برای بطری سازی و تولید بسته بندیهای سبک پلاستیک

کافمن KAUFMAN — طریقه استخراجی برای تولید صفحات و ورقه بصورت یک یا چند لایه و انواع لوله های پی‌وی‌سی

بیون BILLION — طریق قالب گیری تزریقی برای تهیه کلیه مصنوعات پلاستیکی در زمینه های گوناگون.

پونت،آ،موسون PONT-A-MOUSSON S.A. DIVISION MACHINES — طریقه قالب گیری پلی استیرن و شکل دادن حرارتی) برای بسته بندیهای پوسته‌ای، صنایع غذایی، دارویی و زیبائی

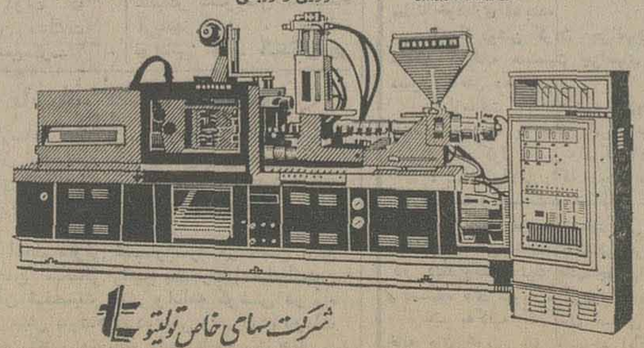

شرکت سهامی خاص تولیتو

تهران، خیابان آیزنهاور، ساختمان پی‌اف‌کودریچ، تلفن: ۷ـ۹۷۷۱۶۵

تلکس: ۲۱۳۱۴۴، تلگرافی: ایران تولیتو

مجالس ترحیم

هیئت انصارالحجة (ع)

بانهایت تاثر وتاسف درگذشت ناگهانی جوان ناکام صبیه آقای حاج نوراله حاج کریمی ساری که یکی‌از خدمتگزاران به حضرت اباعبداله الحسین (ع) واین هیئت میباشد باطلاع دوستان می‌رساند، مجلس‌ختم آن‌مرحومه روز دوشنبه‌سی‌ام خردادازساعت ٤تا٧ بعداز ظهر در مسجد حاج‌ابو الفتح واقع در میدان شاه منعقد می‌شود، شایسته است برای طلب مغفرت جهت آنمرحومه وتسلیت ببازماندگان شرکت فرمائید .

آ‌ـ۱۸٦٥۲

بمناسبت درگذشت شخصیت باایمان و نیکوکار مرحوم آقای **حاج محمد جواد قدس محلاتی** مجلس ترحیمی درروز دوشنبه ۳۰ خرداد از ساعت ۹ الی ۱۱ بعداز ظهر در حسینیه محلاتیها واقع در خیابان شهناز روبروی اداره برق برقرار مقتضی‌است برادران‌ایمانی خاصه همشهریان محترم‌درمجلس شرکت فرمایند .

حسینیه محلاتیهای مقیم مرکز

آ‌ـ٤۸۷۹

بانهایت تاسف درگذشت همسر عزیزم مرحومه **بانو پری‌ماهرخی** را بهاطلاع دوستان و آشنایان میرسانم مجلس ختم زنانه و مردانه روز دوشنبه ۳۰ر۳ر۳٦ از ساعت ٦الی۸ بعدازظهر در خانقاه صفی علیشاه برگزار خواهد بود.

مهندس حسینعلی قاسمی

آ‌ـ۱۸٥۳۹

دوستان وهمکاران آقای مهندس حسینعلی قاسمی

بانهایت تاسف درگذشت همسر گرامی ایشانرا به آگاهی میرسانند مجلس ترحیم آنمرحومه از ساعت ۱۸الی۲۰ روزدوشنبه سی‌ام خرداد ماه در خانقاه صفی علیشاه برگزار می‌گردد.

مهندس سعید جهانگیر- مهندس یوسف طاهری- مهندس قهرمانی- کوروش‌زند- جمشید گلچین- مهندس علاقمند - مهندس هادوی- مهندس غفاری‌پور- مهندس نجم‌آبادی- مهندس عمرانی- جمشید باستانی- اعتماد مقدم- پورمهدی- شعیب- قرائتی- عارف- مهندس عسگریان- مهندس پاشائی- مستشار نعمتی- حبیبه ایمانزاده- مهندس رضائی- مهندس قریشی - مهندس شمیرانی- محسن سجادیان- صنیعی- دقیقی- مهندس مفتاح- تحقیقی.

آ‌ـ۱۸٥۸۷

خانواده‌های قاسمی- ماهرخی- خویشکار- بهروزی - هاشمزاده- تهرانی- سلیمی‌نیا- رضوی- اخوی‌زادگان.

بانهایت تاسف درگذشت مرحومه **بانو پری ماهرخی** همسر آقای مهندس حسینعلی قاسمی‌رابهاطلاع میرساند مجلس‌ختم‌زنانه‌و مردانه روز دوشنبه ۳۰ر۳ر۳٦ از ساعت ٦الی۸ بعدازظهر در خانقاه صفی علیشاه برگزار خواهد بود.

آ‌ـ۱۸٥٤۰

اطلاعات- مصیبت وارده را بخانواده‌های عزادار بویژه بازماندگان آنمرحومه تسلیت میدهد.

بانهایت تاثر وتالم درگذشت شادروان **حاجی‌اسماعیل مبصری** رابهاطلاع می‌رساند. مجلس ترحیم مردانه وزنانه‌آن مرحوم روز سه‌شنبه سی ویکم خرداد ماه از ساعت ۲ الی٤ بعداز ظهر درخانقاه صفی علیشاه منعقد خواهد بود .

حاج لطف‌اله مبصری، حاج علی مبصری، کتایون‌مبصری (وزیری)، دکتر حیدر علی مبصری، دکتر غلامعلی مبصری ، مهندس ابوالحسن مبصری، مهندس ابوالفتح مبصری، دکتر ذبیح‌اله وزیری، مهندس پرویز احمدی، و خانواده های : مبصری، وزیری، قنادیان، احمدی، پیرشفیعی، جورابچی .

آ‌ـ۱۸٦٤۸

بااندوه فراوان درگذشت همسر و پدر عزیزمان شادروان **حاج اسماعیل مبصری** را بهاطلاع میرسانیم مجلس ترحیم مردانه وزنانه روز سه‌شنبه سی ویکم خرداد ماه از ساعت ۲ الی٤بعداز ظهر در خانقاه صفی علیشاه برقرار خواهدبود.

اکرم مبصری (سیدی)، آذر مبصری (احمدی)

آ‌ـ۱۸٦٤۷

اطلاعات- مصیبت وارده را بعموم خانواده‌های عزادار بویژه بازماندگان تسلیت می‌دهد .

بانهایت تاسف درگذشت برادر و پدر عزیز و بزرگوارمان شادروان **مهدی توکلی هدایت‌پور** را باطلاع بستگان‌و دوستان گرامی می‌رساند. مجلس ترحیم مردانه وزنانه روز سه‌شنبه ۳۱ خرداد از ساعت ٤ الی ٦ بعداز ظهر درمسجدفخرالدوله برگزار خواهد شد .

فاطمه کاشانی، حاج محمد توکلی‌پور، مهندس احمد توکلی، یداله محمدی، امیر حسین توکلی ، ایرج توکلی، علی اصغر توکلی، قاسم توکلی، ابو الفضل توکلی، ناهید توکلی .

آ‌ـ٤۸٦٥

اطلاعات - مصیبت وارده را به بازماندگان آن مرحوم تسلیت می‌دهد .

با نهایت تاثر وتالم درگذشت **آقای یداله زمان** پدرعزیزمان را باطلاع بستگان ودوستان گرامی می‌رساند. مجلس ترحیم مردانه روز سه‌شنبه ۳۱ر۳ر۳٦ از ساعت ٥ الی ۷ بعدازظهر در مسجد جامع نارمک واقع در نارمک- خیابان سمنگان و مجلس ترحیم زنانه در همانروز و ساعت درمنزل آن مرحوم واقع در نارمک - خیابان سمنگان- میدان ۷۲- کوچه‌اخوان پلاک ٦ برگزار خواهد شد .

حاجی خانم، زحمت‌اله، مرضیه ، ابوالفتح، اکرم‌و اعظم زمان وخانواده‌های: زمان، زمانی ، محمدخان ، محمدی ، صوفی، ساده، زارع، برزین، رستمی، برزگران .

آ‌ـ٤۸۷۱

اطلاعات- مصیبت وارده را بخانواده‌های عزادار بویژه بازماندگان آنمرحوم تسلیت می‌دهد .

بانهایت تاسف و باقلبی آکنده از اندوه درگذشت پدر عزیزمان شادروان **آقای حاجی میرزا عبداله کلکتی** را به استحضار آشنایان و دوستان می‌رساند مجلس ختم مردانه وزنانه آن مرحوم روز دوشنبه ۳۰ خرداد ماه جاری‌ازساعت ٥ الی۷ بعداز ظهر در مسجد مجد منعقد خواهد بود .

محمد تقی کلکتی و محمد یوسف کلکتی

آ‌ـ۱۸٦۲۸

بانهایت تاسف وتالم درگذشت مرحوم **آقای حاج میرزا عبداله کلکتی** بزرگ خانواده را به استحضار اقوام‌و آشنایان و دوستان محترم می‌رساند مجلس ختم مردانه و زنانه آن مرحوم روز دوشنبه ۳۰ خرداد ماه ۲٥۳٦ازساعت ٥ الی۷ بعدازظهر در مسجد مجد منعقد می‌گردد .

خانواده‌های کلکتی ، کلکته‌چی، خوئی ، منوچهری ، محمدی میلانی، روحی، خویلی، چایچی، ایپکچی، شالچی، دکتر ابراهیم ایپکچی، هنگام، حائری، شالچیلار، کریمزاده، جباری، خویلو، صادقیلر، اصولی، سیگاری، فروتن ، افق، مهندس شهروان، آگهدل، هوشنگ منوچهر ، منگوده‌ای ، دکتر معین‌فر ،دکتر بدخش، پوستی، دکتر اسکوئی، کهنموئی، خامنه‌ای، هاشمی‌لر، باطومچی ، توانا ، اسماعیلی، نوری بازرگانی، عطاردیان، حداد .

آ‌ـ۱۸٦۲۷

اطلاعات- مصیبت وارده را بعموم افراد خانواده های عزادار بویژه بازماندگان آنمرحوم تسلیت می‌دهد .

هو الباقی

با کمال تاسف درگذشت فقید سعید والد مکرم و منسوب محترم آقای حسین داوری اردکانی را بهاطلاع می رساند . مجلس ترحیم مردانه وزنانه آن مرحوم ازساعت ٥تا۷ بعداز ظهر روز دوشنبه۳۰خردادمسجد الجوادمنعقدخواهدبود

محمد داوری، رضا داوری، احمد داوری، محمود داوری، علی داوری،و خانواده‌های فلاحی، حایریان، شمسی‌اردکانی، راجی، اقبال، پورهاشمی، ملت، میرابزاده، حایری،یزدانی، محبوبی اردکانی، بهجتی، متولی، سالک، هاشمی، تقوی.

آ‌ـ۱۸٥۳٤

پرسه

بااندوه فراوان درگذشت روانشاد **هرمزدیار پارینه** نماینده پیشین انجمن را بهآگاهی می‌رساند، ضمن عرض تسلیت به بازماندگان آن روانشاد آئین پرسه از ساعت ٥ـ۷ پس از نیمروز دوشنبه و همن‌امشاسپند برابر با۳۰ر۳ر۲٥۳٦ درتالار ایرج برگزار می‌گردد .

انجمن زرتشتیان تهران

آ‌ـ٤۸٦۷

هو الباقی

باکمال تاسف فوت مرحوم مغفور **حاج سید آقا یحیی‌زاده** را بهاستحضار می‌رساند مجلس ترحیم مردانه روز دوشنبه ۳۰ خرداد از ساعت ۱۰ تا۱۲ در مسجد آذربایجانیها واقع در بازار ومجلس ترحیم زنانه عصر همان‌روزدر منزل‌شخصی آن مرحوم واقع در خیابان یخچال خیابان امیر حکمت‌کوچه مخصوص پلاک۷ برگزار میشود .

خانواده‌های: یحیی‌زاده، علمی، محمودی، علاقه‌بند ، مقاره‌ای، مطهری، علی اکبری، خلیل احمدی، حسینی‌راد ، خبره، سعیدی‌نژاد، فرشچی ، ملک عادلی ، جلیل فرشچی ، صحرایی، کاظمی،جلیلیان،خراسانی،مشایخی، حقیقی‌تهرانی، آقامیری، سپاسگزار، صادقی‌لر، ابتکار، منصف، حاجی رحیم، سلیمانی، جباری، فولادزری، لایقی مقدم، همافر، جوان‌بخت و فامیل‌های وابسته .

آ‌ـ۱۸٦٥۱

اطلاعات- مصیبت وارده را بعموم افراد خانواده‌های عزادار تسلیت می‌دهد .

باکمال تاسف وتالم درگذشت نابهنگام دوست و برادرمان شادروان **فرمان‌صالح‌پور** راباطلاع‌خویشان‌و دوستان‌میرساند. مجلس ترحیم زنانه ومردانه آن شادروان ساعت ٤بعد ازظهر روز دوشنبه سی‌ام خرداد ماه در خانقاه صفی علیشاه برگزار خواهد شد .

عبداله شاه امیری، شاهرخ بهنام، مهندس احمد کلیدداری.

باکمال تاسف درگذشت پدر عزیزمان شادروان **علی‌اکبر خیابانی** را به اطلاع‌دوستان و آشنایان میرساند - مجلس ترحیم آن‌فقید سعید روز دوشنبه ۳۰ خردادماه از ساعت ٤الی ٦ بعدازظهر در مسجدالفضل واقع در خیابان تاج بعد از میدان کندی منعقد میگردد .

منوچهر -هوشنگ (امیر) - مهدی - فخری -بدری - زهرا - پروانه و خانواده های - خیابانی - مرادی - توانا - برته - مطلبی - تفنگ سازان - محمدزاده- فراهانی - دفترچی- خیرمحمدی - فروتن - مرانکی -قربانی - حاتمی -عزیزی.

آ‌ـ۱۸٦٤٥ ۱ـ۱

بدینوسیله درگذشت **حسین ناظم** بزرگ خاندان ناظم رابه اطلاع دوستان و آشنایان میرساند مجلس ختم آن شادروان روز سه‌شنبه ۳۱ر۳ر۳٦ از ساعت ۳الی ٥ بعداز ظهر درمسجد مجد برگزار میگردد .

خانواده های : ناظم ، آزادفکر ، ادیبان ، نشاط ،نقوی، جهانی ، صباحی، قاسمیان، مرندی ، رازی، قاسمی‌زاده،انتخاب، قریشی .

آ‌ـ٤۸٥٥

اطلاعات - مصیبت وارده را بعموم افراد خانواده های عزادار تسلیت میدهد .

فوت تاثرانگیز جوان ناکام مرحوم **فردین عراقی** فرزند جناب آقای حسین عراقی را کمیکی از شریف ترین خدمتگزاران چای کشور هستند باطلاع‌اعضاء محترم سندیکای بازرگانان‌چای میرساند مجلس ختم آن شادروان روز دوشنبه ۳۰ خرداد ساعت ۳تا٥ بعدازظهر در مسجدالجواد ، میدان ۲٥ شهریور برگزار میگردد .

سندیکای بازرگانان توزیع کنندگان چای کشور

آ‌ـ٤۸٥۱

ناشکفته پرپر شدن گل وجود فرزند و برادر عزیزمان **فردین عراقی** را باطلاع دوستان عزیز و سروران گرامی‌می‌رسانیم. روز دوشنبه ۳۰ خردادماه ساعت ۳الی٥ بعد ازظهر درمسجدالجواد واقع در میدان ۲٥ شهریور بیاد عزیز ازدست رفته در سوک نشسته‌ایم.

سیمین - حسین عراقی - نسرین - شیرین - فرزین - افشین عراقی - خانواده های : حقیقت - حسین‌زاده - حق‌جو محمدی مطلق - فر - تهرانی .

آ‌ـ۱۸٥۹۲

همکاران و دوستان آقای حسین عراقی ضمن عرض‌تسلیت درگذشت جانگداز فردین عراقی فرزند عزیزش را باطلاع‌کلیه آشنایان میرسانند مجلس ختم زنانه و مردانه جوان ناکام از ساعت ۳الی٥ بعداز ظهر روز دوشنبه ۳۰ خرداد ماه در مسجدالجواد واقع در میدان ۲٥ شهریور منعقد است شرکت دوستان‌در مجلس مزبور باعث تسلی‌خاطربازماندگان خواهدبود.

مهندس محمدعلی مبشری - مهندس غلامرضا معزی - دکتر پرویز افتخاری - عبدالعلی منتظمی - جواد متقی - محمد صادق رسولی - مسعود کاوه - ماشاءاله ربیعی -اسمعیل صفایی - حسین دستیار - مهدی سالمی - مصطفی‌اسفندیاری- محمدباقر حجت- مهدنس نیک‌آئین - یداله برهانی- محمدرسول رسولی- محمود خدادوست - محمود یزدان پناه - مهندس جمشید کنگرلو .

آ‌ـ۱۸٥۹۳

اطلاعات - مصیبت وارده را بخانواده های عزادار بویژه بازماندگان آنمرحوم تسلیت‌میدهد.

تسلیت

خانواده محترم حق‌شناس

مراهم در سوگ فقدان مادر گرامیت سهیم بدانید.

محمد قدیریان

آ‌ـ٤۸٤۷

خانواده محترم حق‌شناس

فوت مرحومه خانم صالح‌نژاد را صمیمانه تسلیت عرض مینمایم.

محمد- دولت‌آبادی

آ‌ـ٤۸٤۷

خانواده محترم حق‌شناس

فوت مادر عزیزتان را تسلیت عرض مینمایم.

حسین طوفانی

آ‌ـ٤۸٤۷

داریوش وپری عزیز وخانواده محترم مهذبی

مصیبت وارده را از صمیم قلب تسلیت میگویم.

مری نصرت

آ‌ـ۱۸٥٦۹

داریوش وپری عزیز وخانواده محترم مهذبی

مصیبت وارده را از صمیم قلب تسلیت میگویم.

سوزی میخائیل

آ‌ـ۱۸٥۷۰

خانواده‌های محترم قدس، صدر، صدرالغروی ، رضا قلی‌بیگی، احمدی، یوسف‌بیگی، صادقی ، دانشپور .

ضمن همدردی باکمال تاسف وتاثر مصیبت وارده را تسلیت گفته سلامتی وبقای عمر بازماندگان را از خداوند متعال مسئلت می‌نمائیم .

درفول - مهدی صدر و بانو

آ‌ـ۳۲۱٤

دوستان ارجمند آقای مهندس عباس قدس، آقای قاسم قدس، آقای محمود قدس، آقای مهندس هادی قدس - آقای سعید قدس .

درگذشت برادر و پدر بزرگوارتان را صمیمانه تسلیت گفته خودرا شریک غم شما می‌دانم .

درفول - مهدی صدر

آ‌ـ۳۲۱٥

جناب آقای ایرج توکلی هدایت‌پور

درگذشت پدر گرامیتان را تسلیت عرض نموده و بقای عمر بازماندگان را از خداوند متعال خواستاریم .

هیئت مدیره و کارکنان شرکت صنعتی آردل

آ‌ـ۱۸٥۹۸

جناب آقای فضل‌الله معتمدی

فوت تاسف‌انگیز مرحوم خسرو شاهی را از طرف دوستان دبیرستانی حضور جنابعالی و سرکار خانم صمیمانه تسلیت می‌گوید .

دکتر محمد علی افتخاری

تسلیت

دوست عزیز جناب آقای لئون بالایان

مصیبت وارده را صمیمانه تسلیت می‌گویم

رضاقندی

جناب آقای ایرج توکلی هدایت‌پور

مصیبت وارده را صمیمانه تسلیت عرض نموده وبقای عمر بازماندگان را از خداوند آرزو داریم .

هیئت مدیره وکارکنان شرکت صنعتی آردل

جناب آقای ایرج توکلی هدایت‌پور

با اندوه فراوان مصیبت وارده را بهشما و خانواده محترمتان صمیمانه تسلیت عرض می‌نمائیم .

سید رضا موسوی و بانو

جناب آقای ایرج توکلی هدایت‌پور

مرگ پدر گرامیتان را از صمیم قلب تسلیت عرض‌نموده وبقای عمر بازماندگان را از خداوند متعال خواستاریم .

شرکت آردو

جناب آقای مهندس هوشنگ دهقانی

باکمال تاثر مصیبت وارده را بجنابعالی و خانواده محترمتان تسلیت عرض می‌کنیم .

دفتر نظارت خط لوله بندرعباس

جناب آقای مهندس هوشنگ دهقانی

مصیبت وارده را بهشما و خانواده محترمتان تسلیت می گوئیم .

محمد رضا سعادت و بانو

جناب آقای مهندس هوشنگ دهقانی

باکمال تاثر مصیبت وارده را بهشما و خانواده محترمتان تسلیت می‌گوید .

سعیده کامرانی

جناب آقای مهندس هوشنگ دهقانی

بانهایت تاسف ضایعه مرگ پدر بزرگوارتان رابجنابعالی و خانواده محترمتان تسلیت عرض نموده از خداوند بزرگ صبر وشکیبائی برایتان آرزو میکنیم .

بهروز قاضی و بانو

گروه فرهنگی جاویدان

مرگ نابهنگام آقای مسعود محمدی مدیر عامل آنگروه را صمیمانه تسلیت عرض می‌نمائیم .

از طرف کارکنان و دبیران دبیرستانهای شاهین‌و هخامنش اردلان، مستعان، زایدمرودی، هروی ، مصطفوی .

آ‌ـ۱۸٥۹٦

جناب آقای دکتر حسام‌الدین جبه‌داری

بانهایت تاسف فوت پدر گرامیتان‌را تسلیت می‌گوئیم

اهواز- اصغر کاشانی و بانو

آ‌ـ۳۲۱۸

سروران عزیزم آقایان ایرانپور و فرامرزی

مرگ ایرج عزیز موجب تاثر وتاسف قلبی ما گردید از خدای بزرگ بقاء عمر آن خانواده عزیز را آرزومندم .

از طرف کارکنان سوپر منصوریان - منصوریان

آ‌ـ۳۲۱۹

جناب آقای علی اکبر قدس

با اندوه فراوان مصیبت وارده را بهشما و خاندان محترم قدس تسلیت عرض می‌نمائیم .

دکتر لسان، دکتر شهابی، مصطفی پیشوائی، رضا نصر، دکتر نخلی، دکتر اشعری، رضا امینی، دکتر علی بنی‌فاطمی، معدلت، امیر وفائی ، محسن وفائی ، احیاء ، بخارائی‌نیا ، خواجوی، بروجردی، دادبین، حمیدی .

آ‌ـ۱۸٦٦۰

جناب آقای علی اکبر قدس

با اندوه فراوان مصیبت وارده را به شما و خاندان محترم قدس تسلیت عرض می‌نمائیم .

همکاران شما در دبیرستان چستیا

آ‌ـ۱۸٦٥۹

سرکار خانم مرضیه خامش‌ذات

مصیبت وارده را بشما و خانواده محترم صمیمانه تسلیت عرض می‌نمایم .

هما داورکیا

آقای مهندس هوشنگ دهقانی

مصیبت وارده را تسلیت می‌گوئیم .

نوشین و فیاض سینائی

آ‌ـ۱۸٦٥٥

فوت بانوی باتقوی وفضیلت خانم رهنما را به‌بازماندگان آن مرحوم بخصوص خانم و آقای احمد لادن تسلیت عرض می نمائیم .

کاشان - مجابی و بانو

آ‌ـ۳۲۱۷

سرکار خانم مرضیه خامش ذات

درگذشت اندوه‌بار ناگهانی برادر گرامیتان را بشما و خانواده محترم تسلیت می گوئیم .

همکاران موسسه برنامه‌ریزی ایران

آ‌ـ۱۸٦٥٦

آقای مهندس هوشنگ دهقانی

مصیبت وارده را تسلیت عرض می‌نمائیم .

مهندسین مشاور همکار : دفتر نظارت مازندران

آ‌ـ۱۸٦٥٤

سرکار خانم‌هرو آبادی

مصیبت وارده را ازصمیم قلب بشما وفامیل محترمتان تسلیت گفته سلامت وعمر طولانی برای شما آرزو میکنیم .

گروه پزشکی برزویه

آ‌ـ۱۸٦٥۳

جناب آقای نوذر خاجیانپور

درگذشت پدر گرامیتان را صمیمانه تسلیت می‌گوئیم و در اندوه شما شریک هستیم .

پژوهشکده علوم ارتباطی وتوسعه ایران

مجالس وعظ وسوگواری

بمناسبت ولادت با سعادت حضرت امام محمد تقی (ع) و وفات حضرت امام علی‌النقی «ع» مجلسی از شب اول ماه رجب ۲۸ خرداد تا ده شب از ساعت ۸ الی ۱۱ شب منعقد می‌باشد امید است آقایان علماء اعلام و جامعه محترم اهل منبر و هیئات مذهبی و عموم طبقات برای شعائر اسلام شرکت فرمایند .

سید ابو القاسم شجاعی واعظ

نشانی : میدان شاه کوچه شترداران (نظام وفا) باغ دوم حاج محمد حسن .

سپاسگزاری

تشکر و اعتذار

با عرض تشکر از سروران گرامی و دوستان و اقوام محترمی که خود و بانوانشان در سوک عزیز از دست رفته **آقای غفور یوسفی** در مراسم تشییع و تدفین وترحیم وشب هفت همدردی نموده‌اند ویا بوسیله تلگراف وتلفن ودرج در روزنامه ابراز عنایت نموده‌اند و بالاخص از مسئولین‌سازمان داوطلبان شیر وخورشید سرخ ایران (کمیته بهداشت) که‌با ارسال تاج گل مارا مفتخر فرموده‌اند سپاسگزاریم وچنانچه بعلت تالمات روحی عرض تشکر حضوری میسر نگردد پوزش می طلبیم .

خانواده‌های تاج‌بخش، یوسفی، امینی

بدینوسیله از کلیه فامیل، دوستان و همکاران چه درتهران ومشهد که در سوگ همسرم **انوریزدی** با ما شریک بوده‌اندو از بذل محبت دریغ نکرده‌اند صمیمانه سپاسگزاری مینمایم.

همسر وفرزندان ایزدی

اخبار داخلی

تشنج در انجمن شهر بر سر تفکیک اراضی خارج از محدوده

در جلسه دیشب انجمن‌شهر پایتخت به تفکیک اراضی‌بزرگ خارج‌از محدوده به قطعات کوچک اعتراض شد. در همین جلسه حسین حسینی یکی از نمایندگان طی شرح مفصلی از انجمن خواست شخصا طرحی تهیه کند که با درنظر گرفتن اصول شهرسازی ، در قطعات ۳۰ هزار متر و ۳۰۰ هزار متر برای افرادکم‌درآمد خانه‌سازی شود .

در این جلسه که با حضور شهردار پایتخت ، چندتن از مقامات شهرداری و بهریاست تیمسار نادرخانی تشکیل شده بود، آقازاده یکی دیگر از نمایندگان با استناد به بریده روزنامه اطلاعات از نیکپی درخواست کرد کتبا راجع به آپارتمان‌سازی در فضای سبز دولت‌آباد توضیح دهد .

جلسه این هفته انجمن‌شهر پایتخت درمیان موجی ازشور وهیجان تشکیل یافت زیرا نمایندگان حاضر درجلسه‌برسر مسایل مطروحه دردستورجلسه بحث و گفتگو پرداختند .

تشنج در جلسه

در دستور جلسه دیشب انجمن شهر تهران چندپیشنهاد شهرداری از جمله احداث‌انبار در زمینی واقع در یککیلومتری کارخانجات پیله مطرح شد و مستعلی در این زمینه گفت : اطراف شهرری انبارهای زیادی وجود دارد که حتی اجازه مرمت هم به آنها داده نمی‌شود. بلندقد هم‌اظهارداشت مردم از مصوبات انجمن شهر بی‌خبرند . رئیس انجمن پاسخ داد هرهفته ۱۰ هزار نسخه‌از مصوبات انجمن دراختیار عموم قرار میگیرد و سپس برای تصویب این پیشنهاد رای گرفته شد و از نمایندگان حاضر در جلسه فقط ۷نفر بعلامت‌موافقت دست بلند کردندو رئیس‌انجمن تصویب پیشنهاد را اعلام کرد. دراین‌هنگام بلندقد اعتراض کرد که اکثریت بااین‌پیشنهاد موافق نبودند ورئیس انجمن به او اجازه صحبت نداد و اخطار کرد هر نماینده به اندازه یک رای وتنها یکبار میتواندصحبت کند. بااین اخطار چندتن از نمایندگان جلسه را ترک کردند و جلسه از اکثریت افتاد . رئیس انجمن اعلام تنفس کرد و پس از چند دقیقه انجمن‌بکار خود ادامه داد .

در همین جلسه پیشنهادهای دیگر شهرداری از جمله‌اجرای بزرگراه ملک از خیابان ونک تا خیابان بیژن و از خیابان ملاصدرا تا تقاطع بزرگراه داریوش همچنین احداث پارکینگی به مساحت ۱٤۰۰متر در خیابان کورش‌کبیر - شمال کاخ جوانان و اجرای طرح خرید اراضی واقع درپارکینگ بوذرجمهری از محل طرح جامع ترافیک که قبلا ازبودجه صندوق پارکینگ قرار بود خریداری شود، مطرح و به تصویب رسید . بهنگام طرح مسئله وصول‌عوارض بلیط های ورودی استخرهای محدوده پایتخت درسال ۲٥۳٦ برمبنای عوارض سال قبل ، آقازاده گفت : گرفتن این عوارض از استخرهای عمومی دردی رااز شهرداری دوا نمیکند پیشنهاد میکنم بجای گرفتن عوارض از این استخرهای همگانی از استخرهای متعلق به هتل‌ها و باشگاهها که ورودیه‌های‌کلان‌از مردم میگیرند عوارض دریافت و از پول آن برای مردم‌استخر مجانی بسازند .

آنگاه حریری طلوع بااشاره به این مسئله گفت : جا دارد وزارت نیرو استخرها را هم نظیر حمام‌ها از گرانی نرخ آب معاف کند تا مردم بانرخ کمتری از آن استفاده کنند .

پیمانکار پیدانمیشود

پروین غفاری نیز در جلسه دیشب ضمن صحبت درمورد کار اتومبیلهای مسافرکش شخصی از شهردار تقاضاکرد کنترل بیشتری در این زمینه صورت‌گیرد وی‌سپس ازنیکپی راجع به عقب افتادگی اسفالت خیابان های تهران پرسید - شهردار پاسخ داد علت عقب افتادگی اسفالت پیدا نشدن پیمانکار با نرخ های پایه سال ۳٥ است ، و متاسفانه اگر نتوانیم به موقع پیمانکار پیدا کنیم امسال اسفالت جدیدی نخواهیم داشت .

در دستور جلسه دیشب انجمن شهر دو پیشنهاد شهرداری یکی در مورد استخدام ۲٤ نفر متخصص ایرانی کامپیوتر که درخارج تحصیل کرده‌اند، با پرداخت مبلغ ۴۰ هزار تومان بهر یک از آنها بعنوان حق برگشتن‌واخذ تعهد دو سال کار برای شهرداری درقبال آن مطرح شد و شربیانی پرسید چرا از وجود مهندسین ایرانی‌که هم‌اکنون در ایران هستند استفاده نمیشود ؟

شهردار پاسخ داد: ای کاش‌به‌اندازه کافی‌متخصص کامپیوتر داشتیم که‌استخدام کنیم .

در پایان جلسه دیشب انجمن شهر فرهنگ فرهی به‌نمایش گذاشتن یک‌انسان درباغ وحش را به عنوان موجودی عجیب الخلقه و استفاده مادی از وجود او شدیدا اعتراض کرد و خواست به این موضوع رسیدگی شود .

ترتیبات تازه برای مبارزه باحریق در تهران

توقف وسائط‌نقلیه‌درمحلهای مخصوص شیر آب آتش‌نشانی ممنوع شد،این‌تابلوهاراسازمان آتش‌نشانی برای‌سرعت‌بخشیدن بکار اطفای حریق نصب کرده است .

بتازگی در اغلب خیابانهای تهران تابلوی جدیدی بچشم میخورد که از سوی سازمان آتش‌نشانی نصب شده است. این تابلو که برنگ سبز و با نوشته سفید تهیه شده است محل شیرآبی راکه‌برای‌خاموش کردن آتش تعبیه شده است، نشان میدهد .

ضمنا روی این تابلو شماره تلفن نزدیک‌ترین شعبه آتش - نشانی به محل حریق نیز ذکر شده است تا در موقع بروز حادثه سرعت بیشتری درکبر کردن ماموران‌آتش‌نشانی‌ایجاد شود.

معهذا مسئله‌ای که نصب‌این تابلو را ضروری‌ترجلوه‌میدهد. نصب تابلوی ایستادن ممنوع در محل شیر های آتش‌نشانی است.تابلوی مزبور به‌رانندگان و صاحبان وسایل نقلیه هشدار میدهد، از توقف طولانی در محل مورد نظر اجتناب کنند. زیرا هرلحظه ممکنست حریقی در این منطقه رخ دهد و برای نجات جان‌ومال عده‌ای استفاده از این شیر آب ضروری‌باشد.

مسئولان سازمان‌آتش‌نشانی امیدوارند بانصب این تابلوها تاحدقابل توجهی برسرعت عمل ماموران آتش نشانی افزوده شود و بموقع بتوانند ازانتشار حریق به نقاط اطراف وایجاد خسارات فراوان‌جلوگیری‌کنند. زیراهم‌اکنون دراغلب‌خیابانهای تهران شیر آب آتش نشانی وجود دارد ولی بهنگام وقوع حریق به علل متعدد امکان استفاده از آنها برای مامورین میسر نیست .

بعنوان‌مثال‌درایام زمستان باریزش اولین برف شیر آب آتش‌نشانی که هم سطح‌خیابان است زیر پوششی از برف ویخ مفقود میشود وماموران باید مدتی از وقت خود رابرای جستجوی آن به هدردهند .

درسایر فصول سال هم که برف مانع کار مامورین آتش نشانی نیست صاحبان وسائط نقلیه‌بدون‌توجه‌اتومبیل خود را بدون اطلاع از محل شیر آب آتش‌نشانی درکنار خیابان پارک میکنند وساعتها بدنبال کار خود میروند .

لذا چنانچه‌طی‌همین ساعات حریقی درآن‌حوالی‌اتفاق‌بیفتد، تا پیداکردن صاحب اتومبیل و انتقال آن به محل‌دیگر ، آتش بسرعت زبانه کشیده و بخش وسیعی از محل وقوع حریق‌را طعمه خویش ساخته است .

بدین جهت ، از مدتها پیش بین‌سازمان‌آتش‌نشانی‌و سازمان آب منطقه‌ای برسرمشخص ساختن محل‌لوله‌آب آتش‌نشانی بحث و گفت‌وگو ادامه دارد و این سازمان برای تسهیل در امر اطفای حریق‌وجلوانداختن برنامه های خود ، اقدام به نصب تابلو هایی نظیر عکس بالا درتمام‌خیابانهای‌تهران‌کرده است .

آغاز سال تحصیلی جدید دانشگاه - های پاکستان

سازمان امور دانشجویان وزارت علوم و آموزش عالی طی دو اطلاعیه باز شدن دانشگاه پیشاور و دانشگاه کراچی و زمان امتحانات را باطلاع دانشجویان ایرانی این دو دانشگاه رسانیده است .

متن این اطلاعیه ها جهت آگاهی دانشجویان عینا چاپ شده است .

● بدینوسیله به اطلاع دانشجویان ایرانی‌مقیم پاکستان میرساند که:

۱- طبق اطلاع دانشگاه کراچی کلیه امتحانات دروس عقب افتاده از ۱۸ ژوئن۱۹۷۷ برابر ۲۸ خرداد ماه جاری شروع خواهد گردید.

۲- طبق اطلاعیه دانشگاه مهندسی و تکنولوژی کراچی امتحانات تجدیدی سال سوم‌و سال چهارم مهندسی از تاریخ ۲ جولای ۱۹۷۷ برابر ۱۱ تیر ماه ۳٦ شروع خواهدگردید.

۳- آخرین تاریخ‌اسم‌نویسی واخذ پذیرش در دانشگاه کراچی ۲۷ ژوئن ۱۹۷۷ برابر ۱۱ تیرماه ۲٥۳٦ می‌باشد .

٤- امتحانات کلاس نهم و دهم متوسطه در حیدرآباد از تاریخ ۱٤ جولای برابر ۲۳تیر ماه ۲٥۳٦ شروع خواهد شد.

٥- آخرین‌مهلت‌اخذ پذیرش واسم نویسی دانشگاه حیدر- آباد و کالج های مربوطه ۲ جولای برابر ۱۱ تیر ماه ۳٦ خواهد بود .

ضمنا دانشگاه های پیشاور از تاریخ ۱٥ جولای برابر۱٤ تیر ماه ۲٥۳٦ افتتاح خواهند گردید.

● طبق اعلام وزارت‌آموزش و پرورش پاکستان دانشگاه پیشاور از تاریخ ۱٥ جولای ۱۹۷۷ بازخواهد شد ازدانش- جویان ایرانی دانشگاه مزبور خواهشمند است‌جهت اقدامات لازم به اداره کل امور دانش- جویان خارج مراجعه نمایند

ظرفیت پلاژ دریاچه رضائیه به ۲٥۰ تخت رسید

یك جلسه گفت‌وشنود با حضور استاندارآذربایجان‌غربی از طرف اداره کل اطلاعات و جهانگردی استان در رضائیه برگزار شد دراین جلسه که بمدت ٤ ساعت طول‌کشید کلیه مسئولان سازمان های اداری و بخشهای اداری‌و بخشهای‌عمومی استان وگروه کثیری ازطبقات مردم رضائیه شرکت‌داشتند .

دراین جلسه استاندار آذربایجان غربی و مدیر کل اطلاعات و جهانگردی با اشاره به درمانگاه های آذربایجان غربی خدمات ودندانپزشکی ، طرح زمان بندی شده احداث یك بیمارستان ٦۰۰ تختخوابی در شهرستان رضائیه‌و بیمارستان های ۱۰۰ الی ۱٥۰ تختخوابی در شهرستان های تابع راپیش بینی شد در مورد مسائل جهانگردی اعلام گردید که درسال جاری با اقداماتی که انجام گرفته ، میزان ظرفیت پلاژ کنار دریاچه رضائیه به ۲٥۰ تخت‌خواب افزایش یافته و در جوار این امکانات پزشکی و بهداشتی جهت استفاده ازآب دریا بوجود آمده است و با ایجاد یك مجتمع جهانگردی‌در منطقه داشکان ، که ظرفیت ۳۰۰ تخت را خواهد داشت در ۲ سال آینده امکانات‌بیشتری برای استفاده از دریاچه بوجود می‌آید .درزمینه مسئل‌ورزشی گفته شد که در سال جاری مسابقات فوتبال جام‌والاحضرت ولیعهد دررضائیه برگزارخواهد شد در مورد

تقویم اطلاعات

ساعات شرعی
استخراج دکتر ریاضی کرمانی

یکشنبه- بیست و نهم خردادماه ۲۵۳۶
اول رجب ۱۳۹۷- نوزدهم ژوئن ۱۹۷۷
ساعات شرعی باساعت رسمی جدید تطبیق داده شده است

اذان مغرب . . . . . ساعت ۸ و ۴۲ دقیقه
اذان صبح (فردا) . . ساعت ۳و ۵۴ دقیقه
طلوع آفتاب (فردا) . . ساعت ۵ و ۴۷ دقیقه
ظهر شرعی (فردا) . . ساعت ۱ و ۷ دقیقه
اذان مغرب (فردا) . . ساعت ۸ و ۴۲ دقیقه

اطلاعات دیپلماتیک

مدیر کل یونسکو با نخست‌وزیر ملاقات کرد

احمد مختار اومبو مدیر کل یونسکو و همراهان که دیشب وارد تهران شدند امروز برآرامگاه اعلیحضرت رضا شاه کبیر تاج گل نثار کردند ، هویدا نخست‌وزیر و وزیر علوم و آموزش عالی‌را ملاقات نمودند.

کمیته ملی پیکار جهانی با بیسوادی و کمیته ملی یونسکو ، نماینده سازمان ملل متحد در ایران ، عده‌ای دیگر از شخصیت های فرهنگی ایرانی و خارجی شرکت داشتند .

«اومبو» مدیرکل یونسکو بدعوت دکتر قاسم‌معتمدی وزیر علوم و آموزش عالی دیشب وارد تهران شد . درفرودگاه مهرآباد مدیر کل یونسکو که همراه همسر خود و چندتن از کارشناسان یونسکو بود مورد استقبال وزیر علوم و آموزش عالی، رئیس سازمان یونسکوی ایران و جمعی از مقامات علمی مملکت قرار گرفت .

مدیر کل یونسکو ظرفشش روز اقامت در ایران به‌پیشگاه شاهنشاه آریامهر شرفیاب میشود و با چندتن ازوزیران ملاقات و گفتگو میکند و از دیدنیهای ایران نیز بازدید میکند.

آقای‌اومبو از شخصیت‌های معروف فرهنگی کشور سنگال است که سه دوره وزیرآموزش و پرورش و وزیر فرهنگ و جوانان این کشور بوده است و از سال ۱۹۷۴ به مدیر کلی سازمان تربیتی، فرهنگی وعلمی ملل متحد (یونسکو) انتخاب شده است و ظرف این مدت کوتاه تغییرات‌بنیادی‌دردبیرخانه یونسکو وارتباطات آن‌درجهان داده است.

عصر امروز از جانب رئیس کمیسیون ملی یونسکو درایران ضیافتی بافتخارمدیرکل یونسکو و همراهان در هیلتون برقرار است .

ضیافت

بدعوت آقای شجاع‌الدین شفا معاون فرهنگی دربار شاهنشاهی و مدیر عامل کتابخانه پهلوی ظهرامروز ضیافت ناهاری‌درکاخ‌وزارت دربارشاهنشاهی درسعدآباد به افتخار آقای احمدمختار اومبو مدیر کل سازمان بین‌المللی یونسکو ترتیب یافت .

در این ضیافت وزیران فرهنگ وهنر آموزش و پرورش علوم و آموزش عالی ، اطلاعات‌وجهانگردی، معاونان وزارت دربار شاهنشاهی سفیر سنگال در دربار شاهنشاهی روسای دانشگاه ها ، دبیران کل

بوتو پس‌فردا وارد تهران میشود

ذوالفقار علی بوتو نخست وزیر پاکستان روز ۲۱خرداد پس‌فردا در راس هیئتی از مقامهای عالیرتبه این کشور برای یک دیدار خصوصی‌به ایران خواهد آمد در این سفر دو روزه عزیز احمد وزیر امور خارجه ، شاهی معاون کل وزارت خارجه و عده‌ای دیگر از اعضای‌دولت نخست وزیر پاکستان را همراهی می‌کنند نخست‌وزیر پاکستان در مدت اقامت‌کوتاه خود در تهران به حضور شاهنشاه آریامهر شرفیاب خواهد شد و با آقای‌نخست وزیر مذاکراتی بعمل خواهد آورد .

سید غیاث‌الدین احمد، سفیر پاکستان در تهران در آستانه ورود نخست وزیرپاکستان به ایران گفت ذوالفقار علی بوتو نخست وزیر پاکستان کمال سپاس وامتنان را از شاهنشاه و ملت ایران‌دارد.

سید غیاث‌الدین احمد که در مراسم آشنائی با اعضای انجمن فرهنگی ایران و پاکستان سخن میگفت‌ازکمک هاو محبت های فوق‌العاده‌و بیدریغ شاهنشاه آریامهر به پاکستان قدردانی کرد .

وی گفت ایران نخستین کشوری بود که پاکستان را برسمیت شناخت‌و از آنزمان تاکنون شاهنشاه‌ایران برای هر مشکلی که پاکستان باآن روبرو شده است راه حلی پیدا کرده‌اند و در هرحادثه ناگوار به کمک پاکستان شتافته‌اند .

سفیر پاکستان گفت ما در ایران احساس غربت نمیکنیم و خود را در میهن خویش می دانیم زیرا ایران و پاکستان یک روح دردو بدن هستند .

پایان سفر والاحضرت فواز در ایران

والاحضرت فوازبن عبدالعزیز امیر مکه و رئیس کمیته عالی حج عربستان سعودی که‌بدعوت آقای‌امیر عباس هویدا نخست وزیر بایران آمده‌بود عصردیروز تهران را ترک گفت ، در فرودگاه مهرآباد آقای امیر عباس هویدا نخست وزیر- غلامرضا نیکپی شهردار پایتخت - سفیر و اعضای سفارت عربستان سعودی‌در تهران وگروهی از سفیران کشور های‌اسلامی دردربار شاهنشاهی آقای فوازبن - عبدالعزیز را بدرقه کردند امیر مکه‌در مدت اقامت‌خود در ایران به پیشگاه‌شاهنشاه آریامهر باریافت و نیز با والاحضرت شاهدخت‌اشرف پهلوی ملاقات و گفتگو به عمل آورد . چندین‌ملاقات نیز با آقای امیر عباس هویدا نخست وزیر داشت از جمله عصر دیروز قبل از حرکت از تهران با آقای هویدا نخست وزیر دیدار کرد .

در این دیدار که در کاخ نخست وزیری صورت‌گرفت سفیر عربستان سعودی در دربار شاهنشاهی نیزحضور داشت .

مذاکرات خلعتبری بامقامات لهستان

عباسعلی خلعتبری وزیرامور خارجه که روز گذشته با پرزیدنت یابلونسکی رئیس شورای دولتی‌ونیزبا«یاروشویچ» رئیس شورای‌وزیران این کشور بطور جداگانه ملاقات ومذاکره کرده بود امروز هم‌بمذاکرات خود با مقامات لهستان ادامه داد. بامداددیروز آقای‌خلعتبری پس‌از نثار تاج گل برآرامگاه سرباز گمنام ورشو در کاخ وزارت امور خارجه لهستان‌با وزیر امور خارجه این کشور بگفتگو نشست در این گفتگو که در دو مرحله انجام گرفت با حضور جمعی‌ازمقامات‌عالیرتبه دو کشور وسفیر شاهنشاه آریامهردرورشو- وزیران‌خارجه دو کشور در باره روابط‌ایران ولهستان وهمچنین‌اوضاع‌سیاسی بین‌المللی گفتگو وتبادل نظر کردند شب گذشته آقای‌عباس علی خلعتبری وزیر امورخارجه در سفارت شاهنشاهی ایران‌در ورشو ضیافتی بافتخار همتای لهستانی خود ترتیب داد که‌در آن عده‌ای از مقامات عالیرتبه لهستانی باتفاق بانوانشان‌حضور داشتند .

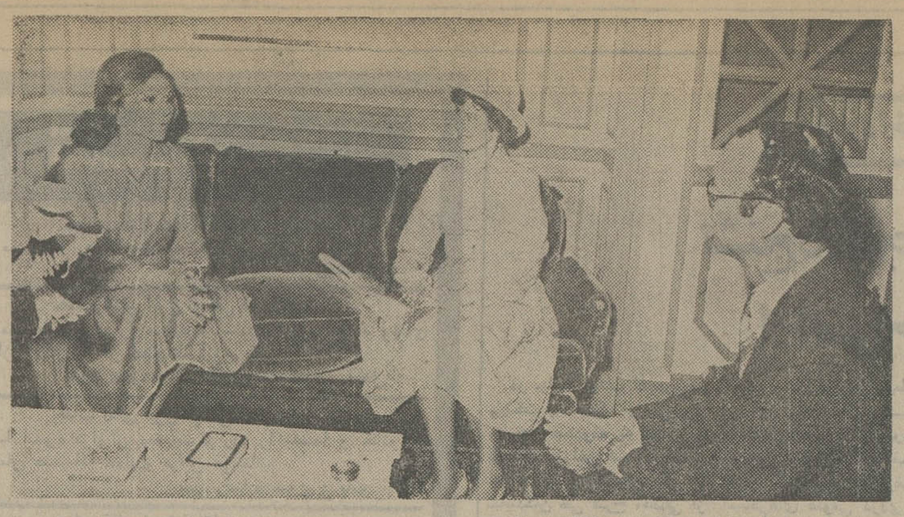

شرفیابی رئیس دانش یوتا، علیاحضرت شهبانو دیروز دکتر «گاردنر» رئیس‌دانشگاه یوتای امریکا را به حضور پذیرفتند . دراین شرفیابی بانو گاردنر افتخار حضور داشت.

صدور حواله کمکهای غیر نقدی کارمندان شروع شد

پرداخت کمکهای غیر نقدی کارمندان آغاز شد و ادارات رفاه و تعاون وزارتخانه‌ها و سازمانهای دولتی صدورحواله کمکهای غیر نقدی مربوط به سه ماهه اول سال ۲۵۳۶ را شروع کردند.

براساس بخشنامه‌ای که در این مورد صادر شده است ادارات، کمکهای غیر نقدی کارمندان شاغل را سه ماهه پرداخت میکنند و کمکهای غیر نقدی کارکنان بازنشسته یا وظیفه بگیران حداکثر ۶ ماهه داده خواهد شد.

بهمین منظور بازنشستگان‌و وظیفه‌بگیران بیش از پایان ۶ ماهه حواله کمکهای غیر نقدی فروردین تا آخر شهریور ماه را دریافت خواهند کرد. میزان کمکهای غیر نقدی پرداختی‌به بازنشستگان مانند شاغلین میباشد وحواله کمکهای آنان از طرف ادارات رفاه وتعاون وزارتخانه‌ها و سازمانهای دولتی صادر میگردد.

در بخشنامه‌فوق‌اضافه شده است، اعتبار پرداخت کمکهای غیر نقدی کارمندان در بودجه سال جاری پیش بینی شده و اعتبار تخصیص یافته سه ماهه نیز به وزارتخانه و سازمان های دولتی ابلاغ شده است .

میزان کمکهای غیر نقدی کارمندان در سال جاری‌حدود ۶۰۰ میلیون تومان برآورد شده که بطور سه ماهه،اعتبار مورد نیاز در اختیار ادارات قرار خواهد گرفت.

در همین بخشنامه گفته‌شده که حداکثر کمکهای غیرنقدی کارمندان اعم از شاغل یا بازنشسته ویا وظیفه بگیر نباید در ماه از یکهزار ریال بیشتر باشد زیرا مطابق آئیننامه‌ای که در این زمینه به تصویب‌رسیده است به‌هریک از کارمندان وهسر و حداکثر سه فرزند آنان ماهانه دویست ریال کمکهای غیر نقدی پرداخت میشود.

کمکهای غیر نقدی که‌هم‌اکنون پرداخت آن‌شروع شده‌مربوط بماههای فروردین اردیبهشت وخرداد ماه است.

بموجب طرحی که تهیه شده ، برای کمك به برداشت محصولات کشاورزی

دانشجویان ودانش آموزان به‌مزارع فرستاده‌میشوند

طرح جلوگیری از ضایعات مواد کشاورزی و میوه وترمبار با۷ تا ۱۰ میلیارد ریال بموقع اجراء گذاشته خواهد شد این طرح از جانب اتاق اصناف پایتخت تهیه گردیده،و به تائید و تصویب سازمان برنامه‌رسیده است .

درطرح مذکور گفته شده : ضایعات مواد کشاورزی‌درسطح شهر وروستا ناشی از نارسائی های متعدداز‌جمله سیستم‌حمل‌و نقل ، بسته‌بندی، واستاندارد، نحوه توزیع‌درمیادین وبالاخره انبار وسردخانه است که‌باید به موارد فوق سیاست منطقی برای مصرف وهمچنین‌سیاست تولید وبازرگانی را نیزافزود . برآوردی که از میزان‌ضایعات تولیدات کشاورزی در طول‌یک سال بعمل آمده حاکی است که در هرسال بین ۳۰تا۵۰میلیارد ریال تولیدات کشاورزی ، میوه وترمبار از بین میرود و این‌رقم ارزش تقریبی ۱٫۸ میلیون تن مواد کشاورزی است که معادل سه برابر مجموع‌واردات‌سالانه این مواد میشود.

نیروی کار نوبتی

رسول رحیمی رئیس اتاق اصناف پایتخت ضمن تائید این مطلب که طرح مذکور پس از تعیین زمان‌بندی بمرحله عمل درخواهدآمد گفت : بخشی از ضایعات محصولات کشاورزی ناشی از عدم برداشت بموقع محصول است ، کمبدلیل‌گرانی دستمزد نیروی کار نسبت به قیمت محصول ، برای تولید کننده برداشت‌آن‌صرف‌نمی‌کند.

بویژه درسطح باغات‌ومزارع کوچک عامل گرانی دستمزد برداشت محصول،باعث میشود که هرسال قسمت مهمی از تولیدات کشاورزی ازبین‌میرود. بهمین دلیل اتاق اصناف‌پایتخت برای برداشت سیفی و ترمبار وچیدن میوه استفاده از نیروی کار دانش‌آموزان ودانشجویان را که تعداد آنان در فصل برداشت میوه‌وترمبار درسراسر کشور (تعطیلات تابستانی) از مرز ۷ میلیون نفر میگذرد، پیشنهاد نموده است .

رحیمی گفت : در طرح جلوگیری از ضایعات اتاق اصناف ، پیش‌بینی‌شده اگر در فصول مختلف‌برداشت و ترمبار و سیفی‌ازطریق مراکز فرهنگی ویا سازمانهای‌جوانان‌ومدارس، نیروی کار ارزان بصورت داوطلبانه در اختیار باغداران قرار گیرد ومزد کار نوبتی‌آنها بصورت درجه‌بندی پرداخت گردد ، کمبود و گرانی کار زراعی ، عامل عدم برداشت محصول نخواهد گردید و باین ترتیب قسمت مهمی‌ازمحصولات بجای از بین رفتن، روانه‌بازار مصرف خواهد شد.

جلوگیری از فساد

رحیمی افزود : تشکیل اردوگاههای موقت محلی در فصول مختلف از جوانان ویا حرکت دادن نیرو کار فرهنگی در فرصت های لازم به تولید، انجام عملیات برداشت‌را سریع خواهد ساخت و درنتیجه یکی از زمینه های وسیع فسادمواد غذایی در مراکز تولید را از میان خواهد برد.

وی افزود در این مورد استفاده از تجربه های محلی نظیر چیدن گل در کاشان ویا انگورچینی در رضائیه میتواند کار سازباشد.

در تمام کشور هائی که با کمبود نیروی تمام‌وقت روبرو هستند، از نیروی کارجوانان با نرخ ارزان استفاده میشود. در این مورد حزب از طریق سازمان دانش‌آموزان وجوانان ودانشگاه ودولت‌ازطریق وزارت آموزش‌وپرورش امکانات وسیع برای استفاده دارند که بایدبه آن توجه کامل شود.

باین ترتیب اتاق اصناف پایتخت برای اجرای‌قسمتی از طرح جلوگیری از ضایعات کشاورزی ومیوه و ترمبار کار نوبتی دانشجویان و دانش‌آموزان را برای چیدن میوه و برداشت محصول ترمبار پیشنهاد کرده است .

در سمینار ارزشیابی درمان اعتیاد گفته شد

مصرف حشیش عوارض مغزی و ناتوانی جنسی بوجودمی آورد

★ سال گذشته امریکا ۲۰ میلیون معتاد به حشیش داشته است

سمینار ارزشیابی درمان (سرپائی) اعتیاد به مواد مخدر ، مصرف متادون را برای درمان معتادان مراکز درمانی دولتی ومتخصصین روانپزشک مجاز اعلام کرد، سمینار در قطعنامه ۵ماده‌ای خود همچنین اعلام کرد که پزشکان صلاحیت دار بخش های خصوصی نیز میتوانند با رعایت ضوابط تعیین‌شده از متادون برای معالجه معتادان استفاده کنند .

این سمینار که‌به مدت‌سه روز در شیراز تشکیل شد درمان سرپائی معتادان به مواد مخدر را بر تمام‌شیوه های درمانی‌دیگر ترجیح‌داد و از سازمان ها و مراجع مسئول خواست که مراکز درمانی سرپائی بیشتر را با هزینه کمتردر سراسرکشور بوجود آورند ، قطعنامه اشاره کرده است که درسال جاری ، در هر استان باید حداقل یک مرکز درمانی سرپائی ایجاد شود وجهت تسریع درایجاد این‌درمانگاه ها در سراسر کشور گروه های درمانگر از قبیل‌پزشک وسایر پرسنل مورد نیاز،از سوی مدیران عامل سازمان های بهداری و بهزیستی استان ها به مرکز آموزشی انجمن توانبخشی استان مرکز معرفی شوند تا پس‌از گذراندن دوره های‌آموزشی کوتاه مدت، بکار بپردازند.

این سمینار در قطعنامه خود میافزاید که‌مسئولیت درمانی معتادان‌در درجه‌اول بعهده مراکز درمانی‌سرپائی است ولی به موازات آن بایستی پژوهش های بالینی نیز صوت گیرد .

دکتر سیاسی رئیس‌انجمن توانبخشی و بیمارستان معتادین اصفهان که در این سمینار شرکت داشت به خبرنگار ما گفت :استعمال حشیش عوارض مغزی و جنسی‌ببارمیاورد ومقدمه‌ای برای سایر اعتیاد هاست .

وی افزود :براساس یک آمار رسمی ۲۰ میلیون‌معتاد به حشیش در سال گذشته در آمریکا وجود داشته‌اند. وی همچنین گفت استعمال تریاک نیز موجب اعتیاد ، سلب ایمان و ناتوانی‌جنسی میگردد و متاسفانه بعضی پزشکان تریاک را به‌عنوان مسکن برای مبتلایان مرض قند ، سکته قلبی‌و ناتوانی جنسی تجویز می کنند. در ضمن لازم به توضیح است در خبری که تحت عنوان « داروئی‌که میل معتادان‌را به تریاک کم میکند » که در صفحه ٤ روزنامه پنجشنبه ۲۶ خرداد ماه جاری چاپ شده بود در آمار معتادان مراجعه کننده برای ترک اعتیاد ۱۷٫۵ درصد عود شده است که اشتباهافوت شده نوشته بود .

قائم مقام حزب در جلسه رسیدگی به مشکلات سینمای ایران گفت

سخت گیریهای سانسور در سینما باید از میان برداشته شود

درجلسه‌بررسی مسائل سینمائی ایران از راست بچپ : عباس شباویز، علی عباسی ،فردین، وحدت، دکتر کوشان، ایرن، دونفر از شرکت کنندگان درجلسه-البرت کوچوئی نماینده‌انجمن شهر - اصغر بیچاره-فاطمی- مصیبی- فاضلی دیده‌میشود .

عصر دیروز در یک جلسه حزبی که با حضور عبدالمجید مجیدی وزیر مشاور و رئیس سازمان برنامه و داریوش همایون قائم‌مقام دبیر کل حزب و با شرکت نمایندگان وزارت دارائی و اموراقتصادی وزارت فرهنگ و هنر و شهرداری و گروهی از سینماگران ایرانی تشکیل بود مشکلات و تنگناهای سینمای فارسی مورد بررسی بحث و تبادل‌نظر قرار گرفت و سینماگران ایرانی خواستار تعدیل مالیاتها وعوارض‌دریافتی شهرداری شده و در این‌زمینه پیشنهاداتی نیز ارائه کردند.

جلسه‌دیروز باسخنان‌قائم‌مقام دبیرکل حزب آغاز شد . آنگاه عباس شباویز از سوی انجمن تهیه‌کنندگان فیلم فارسی سخن گفت . وی بااشاره به‌اوضاع کنونی سینمای ایران گفت : در چنین شرایط هرج و مرج کنونی و در چنین وضعی که برای سینمای ما بوجود آمده باید هرچه ضوابط و آئین‌نامه هائی تدوین گردد تا سینمای ایران را نجات دهیم و فرصت خوبی است که از این‌نشستها برای سینمای فارسی و هنر هفتم سود بگیریم و کار نیکی انجام دهیم که یادگار بماند.

وی گفت تهیه‌کننده سینمای فارسی درخواست هیچگونه کمک مالی و مادی را از حزب و دولت‌ندارد و درحقیقت‌دست نکدی بسوی کسی دراز نکرده است بلکه میخواهد این شریک های‌بی‌سرمایه‌که‌به‌عنوان مالیات و عوارض، سهم بسیار بزرگی از درآمد سینمای فارسی را می‌گیرند شرکت خود را با سینما منحل کنند و با تجدید نظر در قوانین و آئین‌نامه‌هائی که در بیست سال پیش تدوین شده و با درنظرگرفتن شرایط کنونی تغییراتی در نحوه‌ممیزی فیلم به‌عمل آورند . وی اضافه کرد : با ضوابطی که اکنون جاریست ما حق تصویرکردن مسائل و زندگی هیچ یک از طبقات جامعه جز کلامخملی‌ها وروسپی‌ها را درفیلمهای خود نداریم. سینماگران فارسی با همین محدودیت‌سوژه اززندگی وماجراهای این‌طبقه پانصدفیلم ساخته‌اند که به نظر من شایستگی خودرا نشان‌داده‌اند.

ابتذال فیلم‌ها

وی گفت: آیا محدودیت در سوژه و داستان فیلم ، عدم برگشت سرمایه در سینما، عدم همکاری سازمانها وسایرمسائل دیگر دست به‌دست هم نداده‌اند تا به ابتذال سینمای فارسی کمک کنند ؟وی سپس آماری از تولیدفیلم وهزینه‌های فیلمها را در دهسال اخیر به طور سال‌به‌سال ارائه داد و نتیجه گرفت که فیلمفارسی درپنجسال گذشته هرسال دچار رکود بیشتر گردیده و هزینه فیلمها نیز بالا رفته است . وی گفت در پنجسال گذشته ٤٤۲ فیلم (۵۷ فیلم رنگی و ۳۸۵ فیلم سیاه و سفید) با سرمایه‌ای بالغ‌به۳۳۹۸میلیون‌ریال ساخته شده،تنهابرای‌بازگشت‌این‌سرمایه بدون محاسبه‌سود بایستی این فیلمها سه برابر این قیمت یعنی متجاوز از ده میلیارد ریال فروش داشته باشد تا پس از کسر سهم بیست‌درصد عوارض شهرداری پنج‌درصد مالیات و پنجاه‌درصد سهم سینماداران و مخارج دیگرفقط سرمایه‌فیلمساز به‌او بازگردانده شود ولی در همین پنجسال گذشته با بکار گرفتن این سرمایه ۳۵ میلیون تومان کسر داشته‌ایم تابه‌اصل سرمایه برسیم و از ٤٤۲ فیلم تهیه شده در پنجسال گذشته فقط ۶۲ فیلم فروش بالاتر از یک میلیون تومان داشته‌اند.

فردین سخنگوی دیگر جلسه بود و علی عباسی نیز سخنانی

بقیه درصفحه ۲۹

پس‌انداز و وام مسکن
اکباتان

آگهی افزایش سرمایه

پس انداز و وام مسکن اکباتان

هیئت مدیره پس‌انداز و وام‌مسکن‌اکباتان‌دراجرای مصوبه مورخ ۱۲ر۳ر۳۶ مجمع عمومی سهامداران شرکت‌انتشارسهام‌جدید رابترتیب‌زیراعلام‌مینماید

۱- جمع‌کل افزایش سرمایه‌چهار میلیارد ریال‌ازطریق انتشارچهارصد هزار سهم الف ده هزار ریالی .

۲- دو سوم‌سهام‌جدید بااستفاده از حق‌تقدم بقیمت هر سهم یازده هزار ریال برای سهامداران فعلی .

۳- پانصد ریال برای عموم .

۴- ارزش افزوده سهام مذکور در بند ۳جزو درآمد سال‌جاری‌شرکت محسوب خواهد گردید .

۵- سهامداران فعلی می‌توانند حق‌تقدم خود رابه‌سایر سهامداران و یا اشخاص ثالث‌واگذار نمایند .

۶- به هریك از متقاضیان خرید سهام مذکور دربند ۳بیش‌از دوهزار سهم فروخته نخواهد شد .

۷- مهلت استفاده از حق تقدم برای سهامداران فعلی تا پایان روز ۳۰ر۵ر۲۵۳۶ خواهد بود .

۸- خریداران سهام جدید از تاریخ ۱ر۷ر۳۶جزوسهامداران‌شرکت محسوب و به‌نسبت مدت‌درسودسال ۲۵۳۶سهیم‌خواهند بود.

۹- تاریخ شروع و عرضه‌سهام جدید از تاریخ ۱ر٤ر۲۵۳۶ می‌باشد.

۱۰- فروش سهام جدید منحصرا در اداره مرکزی بانك رهنی ایران واقع در خیابان فردوسی اطاق ۱۰۶ انجام میگیرد .

توجه : سهامداران فعلی برای استفاده ازحق تقدم خرید سهام‌جدیدبایداصل اوراق سهام خود راهمراه داشته‌وببانك رهنی‌ایران ارائه نمایند .

تئاتر نصر تقدیم میکند
کنسرت خواننده محبوب ترکیه

امل ساین

انجمن
دوشیزگان وبانوان

خیابان بهار- نبش نامجو- تلفن‌های۳۲۸۲۶۹- ۸۲۴۸۳۱- ۸۲۳۷۳۷

شروع ۳۰ر۷ بعداز ظهر
بهاء بلیط ۵۰۰ و ۳۰۰ ریال

بانك ایران وانگلیس

بانهایت مسرت باطلاع مشتریان عزیز و بازرگانان محترم میرساند که شعبه خیابان‌پهلوی این بانك (واقع در خیابان پهلوی بین عباس‌آباد و تخت‌طاووس شماره ۱۰۱۳) بموجب اجازه‌نامه شماره نب‌ر۵۳۹ مورخ ۲۳ر۳ر۲۵۳۶ بانك‌مرکزی ایران از روز چهارشنبه مورخ ۱ر٤ر۲۵۳۶افتتاح و مشغول کار خواهد شدو برای انجام اموربانکی مراجعین محترم آماده خواهد بود .

ساعات کار :

شنبه تا چهارشنبه صبحها ۷½ الی ۱۲ عصرها ۱۷½ الی ۱۹

پنجشنبه ها صبح‌ها ۷½ الی ۱۱½

بانك ایران و انگلیس

نشانی تلگرافی
بانک ایرانیان - تهران
تلکس: ۲۱۲۴۱۸
212418 LION IR

شماره تلفن مدیر دفتر وکالت و وصایت: ۸۹۵۱۵۶
شماره تلفن بانک در تهران: ۸۹۲۰۷۰-۷۹

بانک ایرانیان
CITIBANK

دفتروکالت ووصایت
بانک ایرانیان

با توجه به گسترش روزافزون امور اجتماعی و توسعه و تنوع روابط مالی و اقتصادی اشخاص اعم از حقیقی و حقوقی با یکدیگر و با استفاده از مشاوران حقوقی و مالیاتی خبره و ایجاد حداکثر امکانات لازم، اموری مانند وصول مطالبات، واریز دیون، پرداخت مالیات و اخذ مفاصا حساب مالیاتی نگاهداری و حفاصت اموال منقول و غیرمنقول، خرید و فروش، اجاره و استجاره املاک و منقولات، خرید و فروش سهام و اوراق بهادار و همچنین امور وصایت، نظارت، تولیت و قیمومت را انجام میدهد.

ضمنا دفتر وکالت و وصایت بانک ایرانیان بموزات انجام امور فوق برای بکار انداختن سرمایه ها و بهره برداری از آنها امکانات و عوامل اقتصادی لازم را در اختیار گرفته و از اول فروردینماه ۲۵۳۶ آمادگی خود را جهت انجام این خدمت تازه و قبول وکالت در امر سرمایه‌گذاری وجوه در رشته های مختلف اقتصادی در داخل کشور یا راهنمائی و مشاوره در اینگونه امور اعلام میدارد.

لطفاً به نشانی زیر برای کسب اطلاعات بیشتر مکاتبه فرمائید.

دفتروکالت‌و وصایت - بانک‌ایرانیان - خیابان تخت‌جمشید - تهران.