اطلاعات

۲۸ صفحه

چهارشنبه هجدهم امردادماه ۲۵۳۷ـ شماره ۱۵۶۸۲ تکشماره ۱۰ ریال

بعداز یك مذاکره طولانی بین صاحبان سینما و مقامات فرهنك و هنر :

سینماها فردا بازمیشوند

★ توافق سینماداران مبنی بر بازکردن سینما هابدنبال ردوبدل شدن دوتلگراف بین مهرداد پهلبد و انجمن سینماداران، صورت گرفت . در صفحه ۲۵ ستون چهارم

قرار منع تعقیب مقامات دانشگاه تهران صادر شد

در صفحه ٤

تصمیمات تازه برای مالیات اصناف

روش تعیین ضرایب مالیاتی اصناف تغییر میکند

★ برای اصنافی که مالیات معوقه دارند تسهیلات جدیدی در نظر گرفته شد .

در صفحه ٤ ستون اول

اسامی مدیران گروههای حج اعلام شد

در صفحه ۲۵

درسال آینده تحت شرایطی

بدنبال خبر بازداشت ببرك کارمل در فرودگاه کابل

ببرك کارمل امروز با «اطلاعات» صحبت کرد

در صفحه ٤

هزاران نفر بدون قرعه کشی به حج وعتبات میروند

قیمت سفر حج ۲۰ تا ۲۵ درصد افزایش می‌یابد

★ زائران در انتخاب مدیر گروه خود آزاد هستند .

★ امکانات برای زائران ایرانی در سفر حج بیشتر شد در صفحه ٤

۲۴ تن متهمان ساری آزاد شدند

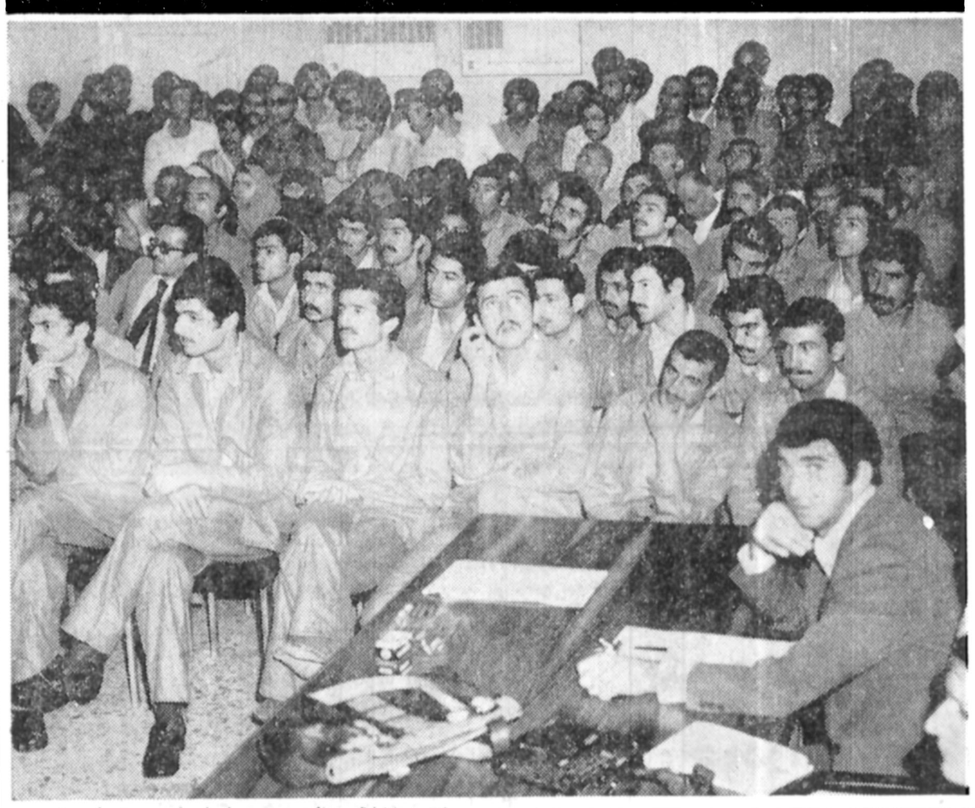

۲٤ متهم اخلال درنظم عمومی و ایراد ضرب به ماموران در اولین روز دادگاه کلیه اتهامات وارده را رد کرده خود را بیگناه دانستند . عکس از دادرسی درشعبه دوم دادگاه جنائی گرفته شده است. درصفحه ۲۵

اعلامیه دانشگاه آریامهر

در مورد ثبت‌نام دانشجویان

در صفحه آخر

طرح امریکائی وحدت خاورمیانه

توطئه بزرگی که برای تغییر مرز های موجود خاورمیانه از سالها پیش طرح‌ریزی شد وساعت اجرای آن فرارسیده است .

از حسین رامتین

در صفحه ۲۲

طرح نظام پزشکی برای بیماران بیمه‌ای وپزشکان

★ ۸۰ درصد ویزیت پزشکان بیمه فورا پرداخت میشود در صفحه ٤ ستون سوم

وضع جشن هنر شیراز مبهم است

★ پوستر های جشن هنر چند ماه در انبارمانده است .

★ مسئولان جشن هنر شیراز کاملا سکوت کرده‌اند .

بااینکه قرار است یازدهمین جشن هنر شیراز ازیازدهم شهریور در شیراز کارخود را آغاز کند،تاکنون ازسوی مسئولان‌آن اطلاعاتی‌درباره چگونگی برگزاری‌این جشن داده نشده است . از سوی دیگر پوستر این جشن که از ماهها قبل چاپ‌و آماده شده است هنوز توزیع‌نشده ونیز تلویزیون در برنامه های خود از چگونگی و اجرای یازدهمین جشن هنر مردم را در ۱۰ریان قرار نداده‌است . در حالیکه سالیان پیش در چنین روز هایی که کمتر از یکماه به برگزاری جشن هنر مانده ، پوستر جشن هنر درسراسر کشور توزیع می‌شد و در عین حال دربرنامه های مختلف تلویزیونی به چگونگی اجرای برنامه هاو فروش بلیت و همچنین تخفیف بهای بلیت هواپیما پرداخته می‌شد ، اماتاامروز (هیجدهم مرداد ماه) که‌کمتر از سه هفته به برگزاری یازدهمین جشن هنر مانده است ، از چگونگی اجراو برنامه های آن اطلاع دقیقی در دست‌نیست ، این مسائل و نیزاعلام نشدن برنامه‌های ایرانی و خارجی جشن هنر ، و بخصوص عدم اعلام اسامی مهمانان و هنرمندان شرکت کننده خارجی به شایعاتی که پیرامون عدم برگزاری‌و یا محدودیت آن و همچنین دگرگونیهائی در برگزاری یازدهمین جشن هنر وجود دارد ، قوت می‌بخشد .

آخرین خبر در این‌مورد حاکیست که از سوی سازمان جشن هنر به‌مدیران کانالهای سه‌گانه تلویزیون نامه‌ای نوشته شده که طی آن اسامی شرکت کنندگان در جشن هنرراخواسته‌اند، تاترتیب شرکتشان در یازدهمین جشن هنر داده شود .

پرونده هژبر یزدانی به بازپرس جنائی ارجاع شد

هژبر یزدانی

پرونده اتهامی «هژبراله یزدانی» سرمایه‌دار معروف که به اتهام تصرف غیر قانونی ٤۰۰ هکتار از زمین های دولتی یزد تحت تعقیب می‌باشد برای رسیدگی بیشتردر اختیاربازپرس جنائی قرار گرفت .

بدنبال شکایتی که از طرف اداره منابع طبیعی علیه هژبر یزدانی مبنی‌برتصرف غیرقانونی زمین‌های دولتی در یزد تسلیم دادگستری شد پرونده‌ای دراین زمینه تشکیل گردید.

چند بار از طرف مقامات قضائی احضاریه هائی برای هژبر الله یزدانی جهت حضور در دادسرا و ادای‌توضیحات فرستاده شد،اما نامبرده‌توجهی به‌احضاریه های قانونی که از طرف زاهدی معاون دادستان تهران و رئیس اجرای احکام صادر شده بود نکرد.

بدین جهت چندروز قبل‌اداره اجرای احکام دستور بازداشت وی را صادر کرد .

صبح امروز اطلاع حاصل شد که پرونده هژبر یزدانی برای رسیدگی بیشتر در اختیار «پروانه» بازپرس شعبه ۱٤ دادسرای تهران قرار گرفت.

هژبر یزدانی ، باید برای ادای توضیحات و بازپرسی در شعبه ۱٤ بازپرسی دادسرای تهران حاضر شود .

هژبر یزدانی پرونده دیگری دارد که در آن عده‌ای ازمالکان زمین های ورامین علیه او اقامه دعوا کرده‌اند . این پرونده اکنون تحت رسیدگی است . اتهام وی دراینمورد نیز تصرف عدوانی زمین و چراگاه احشام در ورامین است.

ازهژبر یزدانی ثروتمند معروف به حزب شکایت شد

در یک اجتماع حزبی که بمنظور رسیدگی به مشکلات عمومی مردم اراک واستان مرکزی برگزار شد گروهی ازروستائیان از هژبریزدانی ثروتمند معروف به حزب شکایت کردند .

در این جلسه که رضا صدقیانی استاندار استان مرکزی ، دبیرحزب‌درپایتخت و گروهی از مسئولان اجرائی استان مرکز شرکت داشتند ، مشکلات ، نیاز ها و درخواست‌های‌مردم‌اراک و شهر های استان مرکز مطرح شد و مورد بررسی قرار گرفت . ضمن طرح این مسائل کارگران شهرداری اراک گفتند که ده سال‌است شرکت تعاونی مسکن تشکیل داده‌ایم اما مقامات مسئول همکاری لازم را در جهت ایجاد مسکن با این شرکت ندارند .

همچنین چند تن ازشرکت کنندگان در جلسه گفتند که ما نمایندگان چهار هزارنفر مالکان زمینی هستیم‌که‌هریک از ما ۱۵۰ تا ۵۰۰ متر زمین دارند . مسئولان امر این زمین را ملی اعلام‌کرده‌اند و چهار هزار نفر را ازداشتن مسکن محروم ساخته‌اند .در این جلسه که در محل حزب در اراک تشکیل‌شدنمایندگان مردم شهوه‌و مالک‌آباداراک نیز شرکت داشتند و اظهار داشتند که هژبریزدانی ثروتمند معروف روستائی را که یک هزار هکتار زمین دارد اجاره کرده و بدون مجوز قانونی ۲۲ حلقه چاه عمیق در این روستا حفر کرده است که در نتیجه حفر این‌چاه‌ها قنوات روستاهای اطراف‌تماماخشک‌شده‌اندو هم اکنون بیش از سه میلیون درخت میوه به ثمر رسیده‌و دهها هکتار باغ و اراضی مزروعی بی‌آب مانده و در حال خشکیدن هستند ومردم و ساکنان این منطقه نیز سرگردان و بلاتکلیف‌اند .

درکاوشهای‌علمی باستانشناسان‌ایرانی،انگلیسی وآمریکایی در آذربایجان :

شهر ۸ طبقه ۷ هزار ساله کشف شد

تبریز- خبرنگار اطلاعات

یک شهر بزرگ ۸ طبقه‌ای متعلق به ۵ هزار سال قبل از میلاد مسیح‌و مقر زندگی انسان های دورانهای مختلف تاریخ تمدن‌درمنطقه باستانی«هفتوان» در حومه شاهپور آذربایجان کشف شد.

دیروز عملیات حفاری در منطقه‌باستانی«هفتوان» شاهپور به حساس‌ترین مراحل خود رسید و باستانشناسان ایرانی، انگلیسی‌و آمریکائی‌به کشفیات شگفت انگیزی دست یافتند

باستانشناسان سرانجام پیامد کاوش‌های خود شهر بزرگی راکه۸بار تجدید بنا شده بود از دل خاک بیرون کشیدند. اولین بنای این شهر قریب ۵ هزار سال قبل از میلاد مسیح بنیان‌گرفت و در نتیجه عوامل طبیعی از قبیل : زلزله ، آتش سوزی‌های مهیب ، جنگ های خونین،سیل و دیگر عوارض طبیعی‌بطور مستمر۸ بارویران شدو یا در دل خاک نشست ومجددا بر ویرانه های آن شهر جدیدی پاگرفت و رشد کرد. شهین عاطفی باستان ـ شناس‌ایرانی اکیپ کاوشگران (ایرانی، انگلیسی و آمریکائی) که با خبرنگار ماسخن میگفت ضمن تایید این کشفیات اظهار داشت که طبقات بدست آمده این‌شهر بزرگ باستانی مربوط است به دورانهای مختلف‌تمدن بشری‌از جمله: « اوراتور» ، دوره های« آهن یکم» ، «آهن دوم»، « برنز میان» ، « برنز آخر » و مقر حکومتهای : «مادها» ، «هخامنشیان» و «ساسانیان» که طبقه ششم آن به‌نسبت پراهمیت‌تر و مجهزتر از دیگر طبقات بوده است . این‌طبقه که در یک آتش‌سوزی پردامنه‌ویران شده است‌دارای یک سالن ٦ ستونی است.

بلندی طبقات مختلف این شهر به ۲۷ متر و عرض آن به۷۰۰ متر میرسد ، طول آن نیز بیش از یک کیلو متر می باشد.

هم‌اکنون‌اکیپ های‌باستانشناسی روزانه با۵۰ کارگر به کارهای حفاری‌خود ادامه می دهند و تاکنون‌مقدار قابل توجهی‌سفال های رنگی سنگهای قدیمی و خرده شیشه بدست آورده‌اند.

اتقوا الله و احسن

برگزیدهٔ نهج البلاغه

برگردان شادروان جواد فاضل

هدیه روزنامه اطلاعات

بمناسبت ماه مبارک رمضان

امروز و هر روز، ضمیمه ویژه

اطلاعات

ازامروز ، اطلاعات، برگزیده‌ای از نهج‌البلاغه راطی ضمیمه ویژه‌ای به خوانندگان عزیز تقدیم میدارد.

برگزیده نهج‌البلاغه ، بانثر روان وشیوای شادروان جواد فاضل ، هدیه گرانقدری است که جان و دل اهل ایمان را، درماه عبادات ، از فروغ آفتاب اندیشه بلند و بیان بلیغ‌و تعالیم‌والای امیر مومنان سرشار می‌سازد وقلوب آکنده‌از عشق علی (ع) را، در طریق معنویت و رستگاری الهام می بخشد.

در تنظیم برگزیده نهج‌البلاغه ، که هر روز تا پایان‌ماه مبارک رمضان انتشارخواهد یافت ، ترتیبی اتخاذ شده است، تاخوانندگان بتوانند باگردآوری ضمیمه ها، مجموعه‌ای‌نفیس بیادگار داشته باشند وهمیشه ، مورد استفاده و مطالعه‌قرار دهند.

اطلاعیه

بانک ملی ایران

در ماه مبارك رمضان ساعات کار باجه‌عصر واحد های بانك ملی ایران باستثنای روز های پنجشنبه از ساعت ۱۷ تا ۱۹ می‌باشد .

جناب آقای دکتر سیروس سمیعی

مدیرعامل محترم بانک ایران و عرب

ضایعه تاثرآور و جانگداز همسر محبوب و فرزندان عزیز و معصومت باعث تاسف همه دوستانت هست ضمن همدردی و عرض تسلیت از خداوند بزرگ صبر و شکیبائی برایت آرزو میکنیم.

فرشته بیگ زاده ـ غلامحسین بلوریان

با نهایت تاسف و اندوه فراوان درگذشت نابهنگام مهندس مسعود فاتح باتفاق همسر و فرزندانش کارول فاتح، هلن، داریوش و سیروس فاتح را باستحضار می رساند .

خانواده‌های فاتح ـ فرهنگی ـ صرافیان ـ کازرونی ـ جندقی ـ مهین ـ نوابی ـ لاری ـ امین ـ افشاریه ـ غضنفر.

درگذشت بانو جولیا ودارا ومایکل همسر وفرزندان سیروس سمیعی را به‌اطلاع می‌رساند .

مجلس یادبود درمنزل واقع در شمیران خیابان نیاوران ـ خیابان کامرانیه پلاک ۷٦ روز پنجشنبه ۱۹ مرداد ماه ساعت ۷تا۹ بعدازظهر خواهد بود .

افسانه ـ اردشیر ـ سیروس سمیعی

اطلاعیه وزارت بهداری وبهزیستی

برای پذیرش دانشجو درآموزشگاه های فنی آزمایشگاهی

شرح در صفحه ۷

راهنمای سفر به سراسر دنیا

امروز در نیازمندیهای اطلاعات

اطلاعیه انجمن سینماداران ایران

با اظهار تشکر از جناب آقای دکترآموزگار نخست‌وزیر ودبیرکل محترم حزب رستاخیزملت ایران که طرح ۱۸ ماده حزب رستاخیز را جهت وزارت فرهنك و هنر ارسال فرموده‌اندوباامتنان از جناب آقای پهلبد وزیر محترم فرهنك و هنر که همواره مورد احترام جامعه سینمائی کشور بوده ومیباشد ونظربااینکه جناب ایشان طی نامه شماره ۵۱۲٤ مورخ ۱٦ر۵ر۲۵۳۷ خطاب باین انجمن اعلام فرموده‌اندکه شایسته میدانم‌ازجهت هم‌آهنگی در پیشبرد مقاصد ملی از اعضاءانجمن وصاحبان سینماها بخواهیدکار خود را با علاقه کامل آغاز نمایند لذا باستحضار هموطنان عزیز میرساند که سینما های شهر تهران از صبح‌روز پنجشنبه ۱۹ر۵ر۲۵۳۷باز خواهدشد ـ رجاءواثق دارد که با اعلام حسن‌نیت صاحبان سینماها و توجه بمذاکراتیکه در جلسه مورخ ۱۷ر۵ر۳۷ با مقامات وزارت فرهنك‌وهنر انجام شده است در حداقل مدت ممکنه مشکلات فیلم وسینمای‌کشور حل شود .

رئیس هیات‌مدیره انجمن سینما ـ داران ایران ـ رضا انوری

آموزشگاه کودکیاری

داوطلب می‌پذیرد

در صفحه ۲۱

جناب آقای سیروس بابك سمیعی

هیئت مدیره بانک ساختمان مصیبت وارده را به آنجناب تسلیت می‌گویند .

هیئت مدیره بانک ساختمان

جناب آقای حسن فاتح

هیئت مدیره بانک ساختمان مصیبت وارده را به آنجناب صمیمانه تسلیت گفته و خودرا در غم شما شریک می‌دانند .

هیئت مدیره بانک ساختمان

مردم پاسدار آزادی ها خواهند بود !

صفحه ۵

بگذارید کمرغول فئودالیسم اداری بشکند !

مقاله‌ای از ابوالحسن عمیدی نوری

صفحه ٦

دنیای ورزش روزهای شنبه منتشر میشود

تاریخ تشکیل کنفرانس رهبران آمریکا، مصر و اسرائیل تعیین شد

رهبران ۳ کشور ۱۴ شهریور در کمپ‌دیوید ملاقات میکنند

واشنگتن ـ خبرگزاری ها ـ سخنگوی کاخ سفید اعلام کرد که جیمی کارتر و محمد ـ انورسادات روسای جمهوری آمریکا و مصر و مناهیم بگین نخست وزیر اسرائیل در تاریخ پنجم‌ماه‌سپتامبر (۱۴شهریور) درکمپ دیوید در نزدیکی واشنگتن با یکدیگر دیدار و گفتگو خواهند کرد.

این سخنگو خاطرنشان ساخت که کنفرانس سران سه کشور در باره خاورمیانه که برای نخستین بار تشکیل می‌یابد به‌ابتکار رئیس جمهوری آمریکا صورت گرفته است. در این کنفرانس مسئله بازیافتن چهارچوبی برای تحقق صلح‌در منطقه مورد بررسی قرار می‌گیرد.

سخنگوی کاخ سفید افزود که برای جلسات‌کنفرانس سران محدودیت زمانی ویژه‌ای در نظر گرفته شده است. وی اضافه کرد که پرزیدنت سادات و مناهیم‌بگین پیشنهاد کارتر را برای سفربه‌واشنگتن‌پذیرفته‌اند، زیرا به‌عقیده آنها وظیفه‌ای مهمتر و اساسی‌تراز جستجوی صلح وجود ندارد.

دراین میان یک مقام بلندپایه آمریکائی در پی اعلام تشکیل کنفرانس سران آمریکا، مصرو اسرائیل گفت ایالات متحده آمریکا انتظار ندارد که این کنفرانس به‌حل و فصل نهائی مناقشه خاورمیانه منجرشود.

وی خاطرنشان ساخت از آنجاکه کندی روند صلح در خاورمیانه و بروز مناقشات و مجادلات لفظی و بحث های بی‌حاصل بروخامت‌اوضاع‌می‌افزاید وهمچنین نگرانی ایالات متحده آمریکارا برانگیخته بود، لذا جیمی‌کارتر مناسب دید که دوطرف دعوی در واشنگتن‌با یکدیگر ملاقات کنند.

مقام بلند پایه آمریکائی‌اضافه کرد واشنگتن امیدوار است‌که کنفرانس در زمینه اعاده‌بخشیدن به تماس‌های شخصی میان‌رئیس جمهوری مصر و نخست وزیر اسرائیل موفق شود وموانعی راکه برسر راه صلح هست از میان بردارد.

کمپ‌دیوید که کنفرانس‌سران در آنجا تشکیل‌میشود اقامتگاه ییلاقی روسای جمهوری آمریکاست و باواشنگتن حدود یکصد کیلو متر فاصله دارد.

کارتر خواستار تجدید روابط حسنه سادات و بگین است

بیت‌المقدس ـ ایگال‌یادین معاون شورای وزیران اسرائیل پیرامون تشکیل کنفرانس سران نظامی مصر امریکاو اسرائیل درواشنگتن اظهار داشت یکی از نتایج مهم‌کنفرانس سه جانبه در پنجم سپتامبر در کمپ‌دیوید اعاده مناسبات حسنه میان انورسادات رئیس جمهوری مصر و مناهیم‌بگین نخست وزیر اسرائیل خواهد بود.

یادین خاطرنشان ساخت که تصمیم مربوط به تشکیل کنفرانس سران سه کشور درپی گفتگوهای اخیر سایروس‌ونس وزیرخارجه امریکا با مناهیم‌بگین و انور سادات اتخاذشده است.

معاون نخست‌وزیر اسرائیل افزود نباید این تصور را به خود راه داد که این‌دیدار سه‌جانبه‌موجب خواهد شد که ایالات‌متحده امریکا نقشه صلح خود را به اسرائیل بقبولاند زیرا دولت آمریکا خوب میداند که‌اسرائیل هرگونه راه‌حلی راکه در جهت مخالفت با منافع خود تشخیص دهد «رد» خواهد کرد.

مصاحبه های ونس وسادات

امریکاحاضر شددر مذاکرات مصرو اسرائیل به‌عنوان عضوسوم شرکت کند

اسکندریه ـ انورسادات در یك مصاحبه‌مطبوعاتی کنفرانس عالی سه‌جانبه را که قراراست چهارم یا پنجم سپتامبر بـا شرکت وی در «کمپ دیوید» تشکیل شود صفحه جدیدی در جستجوی صلح در خاورمیانه نامید و تاکید کرد که دعوت پرزیدنت جیمی کارتر را برای دیدار مجدد بـا مناهیم بگین نخست‌وزیر اسرائیل پذیرفته است. سادات که در پایان گفتگوهایش باوزیر امورخارجه آمریکا همراه وی‌دراین‌مصاحبه مطبوعاتی شرکت کرده بود در پاسخ این سئوال که چه‌چیز سبب شده است روش خود را در باره خودداری از تماس مستقیم با بگین تغییر دهید، گفت پس‌از خواندن پیام کارتر تصمیم گرفتم برای‌همان‌منظوری که‌رئیس‌جمهوری آمریکا در سخنان خود عنوان کرده‌است یعنی «جستجوی یك چهارچوب برای صلح» به«کمپ‌دیوید» بروم.

سادات گفت: تنها چیزی که در این سفرازکارتر درخواست خواهم کرد این‌است که‌آمریکا نقش فعالتری بعهده بگیرد و بطور کامل در مذاکرات مصر و اسرائیل شرکت کند ونس نیز بنوبه خود تاکید کرد که آمریکا حاضراست نقش‌شریك با برخورداری از تساوی کامل حقوق بعهده بگیرد و کوشش خواهد کرد تمام موانع را از بین برده و راه را برای‌برقراری صلح باز کند. ونس اضافه کرد که قطعنامه ۲۴۲ شورای امنیت سازمان ملل‌متحداساس مذاکرات برای صلح خاورمیانه خواهد بود.

وزیر امور خارجه آمریکا حاضر نشددرباره نقش«شریك» در مذاکرات توضیح بیشتری بدهدو در باره نقش مستقیم آمریکادرمذاکرات اظهارداشت گفتگوهائی بین سه طرف انجام خواهد شد و بطور کلی مـا مستقیما در مذاکرات شرکت خواهیم کرد. در باره احتمال موفقیت گفتگوهای سه جانبه گفت بطورکلی خوش‌بین هستم اما همانطور که در مثلی‌می‌گویند «نباید قبل از کشتن خرس پوست آن را فروخت».

در اورشلیم مناهم‌بگین نخست‌وزیر اسرائیل در بـاره تشکیل کنفرانس عالی سه‌جانبه در کمپ دیوید گفت: پرزیدنت سادات و من‌باید از ابتکار سیاسی مهم‌و جسورانه‌پرزیدنت کارتر سپاسگزار باشیم.

بگین توضیح داد که رئیس جمهوری آمریکا در پیامی که بوسیله سایروس ونس برای پرزیدنت سادات و خود من فرستاده این پیشنهاد را عنوان کرده است و امیدوارم که از این کنفرانس نتایجی که به سود همه ملت‌های منطقه باشد بدست آید.

بگین گفت وقتی که‌درکمپ دیوید باسادات ملاقات کردم‌به او خواهم گفت حتی هنگامی که او از قاهره مرا بباد شدید ترین حملات می‌گرفت بازهم برایش بخاطر دیدار تاریخی از بیت‌المقدس احترام وارزش زیادتری قایل بودم.

نخست‌وزیر اسرائیل اظهار امیدواری کرد کـه کنفرانس عالی کمپ دیوید فصل تازه‌ی در روابط دو کشور بازکند.

بگین توضیح داد که‌آمریکا برای شرکت اسرائیل در مذاکرات کمپ‌دیویدهیچگونه شرطی قایل نشده و از مـا نخواسته است‌که بخاطرشرکت در گفتگوهای سه جانبه‌موضع خود رانسبت به‌مسئله خاورمیانه تغییر دهیم.

بگین در پاسخ یك سئوال دیگر گفت احتمال ریسك یا بن‌بست‌درمذاکرات کمپ‌دیوید وجود دارد اما بایدبه‌این‌ریسك احتمالی تن در دادچرا که‌اگر جرات و شهامت تن دردادن‌به ریسك را نداشته باشیم در مذاکرات پیشرفتی‌حاصل‌نخواهد شد.

محافل سیاسی قاهره در تفسیر تسلیم پرزیدنت‌سادات به‌شرکت در کنفرانس کمپ دیوید اظهار داشتند مصرانتظار دارد که آمریکا از پنج‌اصل مربوط بخاورمیانه که در ماه فوریه مورد موافقت سادات و کارتر قرار گرفته است دفـاع کند:

ـ بکار بستن قطعنامه‌شماره ۲۴۲ شورای امنیت در تمام جبهه‌ها از جمله ساحل غربی اردن و نوارغزه

خودداری‌از اسکان‌اسرائیلی ها در سرزمین های اشغالی

ـ شناسائی حقوق فلسطینی ها

ـ برقراری روابط عادی میان اسرائیل و همسایگانش.

هدف کارتر، نجات ابتکار شکست خورده سادات است

بیروت ـ ابوایاز» عضو کمیته مرکزی سازمان الفتح، اعلام کرد که روابط اعراب‌و فلسطینی ها با شوروی بدلیل حمایتی که شوروی ها از مبارزه مردم فلسطین میکنند خوب و رضایت بخش است.

«ابوایاز» ضمن بیانیه‌ای که در پایان دیدارهیئتی ازاعضای کمیته مرکزی الفتح از مسکو بوسیله خبرگزاری فلسطینی «وفا» انتشار یافته سیاست آمریکا در خاورمیانه رامورد حمله قرار داده و گفته است که واشنگتن تنها تظاهر می‌کند که گویا اسرائیل راتحت فشار گذاشته است تاامتیازاتی بسود برقراری یک صلح عادلانه در خاورمیانه باعراب بدهد.

«ابوایاز» ضمن ملامت سیاست آمریکا در خاورمیانه اضافه کرد که تنها هدف‌تلاش های جاری دولت کارتر در خاورمیانه این استکه ابتکار صلح انورسادات‌را ازبن‌بستی که به‌آن دچارشده است‌نجات دهد.

ابوایاز درباره مذاکراتی‌که اعضای کمیته مرکزی الفتح در سفر اخیرشان به مسکو بـا رهبران شوروی انجام‌داده‌اند اظهار داشت که در تحلیل وضع کنونی دنیای عرب بیـن رهبران الفتح‌و اتحادشوروی اتفاق نظر کامل وجوددارد.

دبیر کل حزب کمونیست اسرائیل:

بگین در تدارک جنگ دیگری بااعراب است

بوداپست ـ خبرگزاری فرانسه ـ مایرویلنر دبیر کل حزب کمونیست اسرائیل در مصاحبه‌ای با یک روزنامه مجارستانی اظهار داشت کـه نخست‌وزیر اسرائیل خود را برای یک جنگ جدیدی بـا اعراب آماده میکند. ویلنر افزوده است که انورسادات رئیس جمهوری مصر ازنقشه های مناهیم‌بگین بی‌اطلاع‌نیست و مذاکرات را به آن جهت ادامه می‌دهد تا امتیازات جداگانه‌ای کسب کندو ازاین رهگذربه خواست و آرزوی واشنگتن در زمینه ایجاد یک بلوک طرفدار غرب که بتواند وزنه‌ای در مقابل دولت هـای تندرو منطقه، اتحادشوروی وکشور های سوسیالیستی باشد و با فعالیت آنها مقابله کند جامه عمل پوشانده شود.

دبیر کل حزب کمونیست اسرائیل خاطر نشان ساخته است که ممکن است حتی واشنگتن در حال حاضر قصد داشته باشد که حکومت‌دیگری را در اسرائیل برسر کارآورد ولی این‌تغییرات هیچگونه‌راه حلی راپدید نمی آورد،زیرا اسلاف احتمالی مناهیم بگین‌نیز نمی توانند هیچگونه پیشنهاد منطقی ارائه کنند.

حمله‌شدیدراستگرایان به‌ارتش لبنان

در این حمله یك سرباز لبنانی کشته و ۶ تن دیگر مجروح شدند

بغداد ـ خبرگزاری فرانسه ـ روزنامه الثوره ارگان‌حزب بعث حاکم عراق‌درمقاله‌ای یاسر عرفات رئیس کمیته اجرائـی سازمان آزادیبخش فلسطین‌را متهم‌ساخت که‌به کشتارانقلابیون واقعی فلسطینی دست زده‌است.

الثوره می‌افزاید عرفات که بابی‌شرمی هرچه تمامتر اعمال ضد انقلابی خود را دنبال‌می‌کند حق ندارد از سوی نهضت مقاومت فلسطین سخن‌بگوید.

این روزنامه یاسرعرفات را بیماری که تشنه قدرت‌وطرفدار شخصیت‌پرستی است خوانده و خاطر نشان ساخته است که رهبر سازمان‌آزادیبخش‌فلسطین در مسیر ارضای جاه طلبی‌های خود زبونی‌رابه درجه‌ای‌رسانده که با حافظ‌اسد رئیس‌جمهوری سوریه که تانکها وتوپهای ارتش سوریه را برای درهم شکستن انقلاب فلسطین و نیروهای ملی‌لبنان بکارانداخت پیوند دوستی برقرار کرده است

به جای پول ... هاردین لوکاس (نفروسط) درست موقعی‌که برای‌وصول بهای بادبزن خود که‌نزدخانم‌برنهام امانت گذارده بود، مراجعه کرد که خانه خانم‌برنهام در ارکانزاس آمریکا طعمه حریق شده بود وتمامی اثاث‌البیت از جمله بادبزن سوخته و از بین رفته بود. خشم خانم برنهام از آتش سوزی خانه و از بین رفتن مال و منال خود از یکطرف، و سماجت‌لوکاس در وصول طلب خویش سبب شد که زن نگون بخت در یک لحظه خشم و ناراحتی، چوب بزرگی را بردارد و بطوری که‌درتصویر پیداست با آن به جان لوکاس بیفتد.

پس از آنکه لوکاس دو ضربه کاری چوب خانم برنهام را نوش جان کرد یک مامور پلیس که از آن حوالی می گذشت به دادلوکاس رسید و ماجرا فیصله یافت.

عکس رادیویی

دولت آمریکامسیحیان راست‌گرای لبنان را نکوهش کرد

واشنگتن ـ دیروز بـرای اولین باردولت آمریکامسیحیان لبنان را بخاطر تیراندازی «دیوانه‌وار» بسوی یك واحد ارتش لبنان مورد انتقاد قرارداد.

سخنگوی وزارت امورخارجه آمریکا دیروز اظهار داشت تیراندازی بسوی یك واحد کوچك ارتش لبنان‌راکه‌درصدد استقرار حاکمیت دولت‌مرکزی در بخش جنوبی لبنان است شدیدا تقبیح میکنیم.

بااین حال دولت آمریکا تنها به انتقاد از تیراندازی بسوی واحد ارتش لبنان‌پرداخت ونامی از مسیحیان نبرد.

آمریکا از کلیه طرفهای درگیر در بحران‌لبنان‌درخواست کرد خویشتن‌دار باشند و از ارسال اسلحه به جنوب لبنان خودداری کنند. معهذاسخنگوی وزارت‌خارجه آمریکا گفت‌نمی تواند گزارشهای مربوط بـه صدور اسلحه برای مسیحیان لبنان توسط دولت اسرائیل‌را تائید کند.

امریکا ادامه حیات رژیم عراق را امکان‌پذیر ساخته است

بیروت ـ یاسرعرفات رهبر کماندو های فلسطینی جیمی‌کارتر رئیس‌جمهوری امریکاو پیروان وی در خاورمیانه را به سختی موردحمله قرار داد و سوگند یاد کرد به مبارزه برای آزادی فلسطین ادامـه خواهد داد.

عرفات گفت‌به پیروان‌آمریکا در خاورمیانه اعم از عرب و یهودی هشدار می دهم‌انقلاب فلسطین علیرغم توطئه های آنها تا نیل‌به‌پیروزی به مبارزه خود ادامه خواهد داد.

عرفات این سخنان را در مراسمی که‌بمناسبت قتل«عدنان حمد» یکی از مقامات سازمان آزادی بخش فلسطین که پنج شنبه گذشته توسط فلسطینی های طرفدار عراق در پاریس بقتل رسید برپا شده بود، ایراد کرد.

حمد همزمان با عزالدین‌قلق نماینده سازمان آزادی بخش فلسطین در پاریس بقتل‌رسید.

عرفات خطاب به‌یک جمعیت دو هزار نفری که به عنوان همدردی در این‌مراسم شرکت کرده بودند گفت رژیم عراق‌در پاسخ خدماتی که آمریکا بـه کادر رهبری آنکشور کرده است و ادامه حیات رژیم آن کشور را میسر ساخته است مسئولیت انهدام فلسطینی ها را برعهده گرفته است.

عرفات گفت ما اجازه‌نخواهیم داد خون فلسطینی هابرایگان بر زمین ریخته شود و مردم عراق حساب خود را بارژیمی که آنها را از خط مشی حزب بعث سوسیالیست دور کرده است تصفیه خواهند کرد.

از ورود شش عراقی به مصر جلوگیری شد

بغداد ـ خبرگزاری عراق گزارش داد که ۶ جوان عراقی به محض ورود بـه قاهره به دستور مقامـات مصری از این‌کشور اخراج شدند و یک تن دیگردستگیر گردید. این هفت نفر روز دو شنبه بایک هواپیمای عراقی جهت انجام یک‌دیدار توریستی وارد فرودگـاه قاهره شده بودند. به‌گزارش خبرگزاری عراق مقامـات فرودگاه قاهره با این عده بد رفتاری کردند و اثاثه و چمدانهای آنان نیز مفقود شده است.

دولت امریکااوضاع لبنان رافوق‌العاده خطرناک خواند

واشنگتن ـ دولت آمریکا یکباردیگر از همه طرف های درگیردر کشمکش های جاری لبنان تقاضا کرد کـه مقررات آتش‌بس رابادقت کامل رعایت کنند.

ضمن اعلامیه‌ای که سخنگوی وزارت خارجه آمریکا بـرای خبرنگاران قرائت کرد دولت ایالات‌متحده هشدار داده‌است که اوضاع‌درلبنان‌به «مرحله‌ای فوق‌العاده خطرناک» رسیده است‌و بنابراین واشنگتن ازتمام طرفهای ذیمدخل در مناقشات جاری لبنان تقاضا می کند که بیشترین‌خودداری و خونسردی ممکن را از خود نشان دهند تابتوان ثبات و آرامش را به این کشور باز گرداند.

وزارت خارجه آمریکا در پایان اعلامیه خود نتیجه‌گیری میکند که تنها اعـاده آرامش است که میتواند کوششهایی را که برای حل مسائل لبنان انجام میگیردبه‌پیروزی‌برساند.

اسرائیل تصمیم گرفت برای جلوگیری از نابود شدن‌مسیحیان لبنان مداخله کند

بیت‌المقدس ـ رویتر ـ اعضای کمیته امور خارجی و امنیتی پارلمان اسرائیل دیروز از این فکر طرفداری کردند که از طرف دولت‌و ارتش اسرائیل مداخلاتی عملی صورت گیرد تا از نابودی جامعه مسیحیان لبنانی جلوگیری شود.

اعضای کمیته‌ای که ازآن نام برده شد روز گذشته‌ابتدا گزارشی را که ژنرال رافائل ایتان رئیس ستادنیروهـای مسلح اسرائیل درباره‌آخرین تحولات اوضاع بحرانی لبنان ارائه داده بوداستماع کردند و سپس در برابر خبرنگاران در باره‌مداخلاتی که باید به‌نظر آنان از طرف دولت اسرائیل‌به‌نفع‌مسیحیان لبنانی صورت گیرد سخن گفتند. این عده بهرحال حاضر نشدند صریحا بگویند که مقصودشان از اقدامات اسرائیل برای پشتیبانی از مسیحیان لبنانی باید از چه قماش باشد.

گزارش هایی که از لبنان به اسرائیل میرسد حکایت‌از این دارد که قوای سوریه کماکان مشغول گلوله باران کردن مراکز تجمع مسیحیان در شرق بیروت هستند

حمله‌شدیدعراق به‌شخص عرفات

در حالیکه ارتش ناتوان‌لبنان در اولین تلاش‌خوددرتاریخ بعد از جنگ داخلی ان کشور برای نشان دادن موجودیت خویش در برابر مقاومت نیروی مسیحیان دست‌راستی‌با ناکامی روبرو شده است، دولت لبنان این فکر را مورد توجه‌قرار داده است که خواستار تشکیل جلسه فوق‌العاده شورای امنیت‌شودتاباکمک‌قوای‌بین‌المللی بتواند بر جنوب سرزمین خودحاکمیت‌خویش را اعمال کند.

بطوریکه برخی‌از روزنامه های بیروت گزارش داده‌اند دولت لبنان ظاهرا باین‌نتیجه رسیده است که چون‌کوشش های آمریکا نیز برای پایان دادن به بحران‌جاری‌لبنان با ناکامی روبرو شده است بنابراین شاید چاره‌ای جز این وجود نداشته باشد که از شورای امنیت استمداد شود.

در بیروت دیروز بعد از یک آرامش کوتاه تیراندازی های پراکنده بین نیرو های سوریه و افـراد مسلح راستگرا از سرگرفته شده است در همین حال یکی‌از روزنامه های مهم بیروت نوشته است که نیرو هـای مسیحی دست راستی خود را برای برپا کردن جنگی «تمام‌عیار» آماده میکنند.

در شرق بیروت که بـه مسیحیان تعلق دارد دیروز یک روزنامه‌نگار لبنانی بادو گلوله که بطور غافلگیرانه شلیک شد، هنگامیکه در برابر یکی از پست هـای بازرسی ترافیک متوقف شده بود زخمی شد.

در شهر مرزی «کوکبه»که نزدیک یک مرز جنوب‌شرقی لبنان قرار گرفته است قوای مسیحیان دیروز به‌سخت‌ترین تیراندازی ها علیه مواضع یک گردان ۶۵۰ نفری‌لبنانی وحتی مواضع نیروهای سازمان ملل دست زدند و برای اولین‌باریکی‌ازسربازان ارتش دولتی لبنان‌جان‌خود را در کشمکش بامسیحیان از دست داد. یکسخنگوی رسمی در بیروت اعلام‌کرد که مقتول یکی از ۷ نفر سربازان دسته ۶۵۰ نفری ارتش لبنان بود که درتیر ـ اندازی مسیحیان‌دست‌راستی درکوکبه زخمی شده بودند و این سرباز بعدا براثر جراحات وارده درگذشته است.

در حالیکه ارتش‌لبنان‌باین ترتیب در نخستین ماموریت خود در ۲۰ ماه اخیر در برابر مقاومت‌مسیحیان‌راست گرا بکلی دچار درماندگی شده است، دیروز الیاس سرکیس رئیس جمهوری لبنان باسلیم‌الحص نخست ـ وزیروعده‌ای دیگرازرهبران سیاسی کشور ملاقات کرد و بین آنها مذاکراتی درباره راه های خارج کردن لبنان‌از بحران جاری صورت‌گرفت.

الحص بعدا هنگامی که‌با خبرنگاران روبرو شده بود برای اولین‌بار شایعات ۲۴ ساعت گذشته را در ایـن باره که دولت لبنان بـه‌فکر افتاده است تا تشکیل جلسه فـوق‌العـاده شورای امنیت را تقاضا کند تایید کرد.

یک‌حزب ائتلافی دولت بگین امروزخروج خودرااز کابینه‌اسرائیل بررسی‌می کند

تل آویو ـ رویتر ـ امروز رهبران یک حزب از احزاب تشکیل دهنده دولت ائتلافی اسرائیل تشکیل جلسه خواهند دادتابه بحث در باره‌اختلافات خود بابگین که ممکن است موجب سرنگون شدن دولت مناهیم بگین شود بپردازند.

بعضی از رهبران حـزب «جنبش‌دمکراتیک برای تغییر» برهبری‌ایگال یادین‌نایب نخست وزیر به آن علت که حزب آن ها در اتخاذ تصمیمهای بگین نفوذ واقعی ندارد تهدید بـه استعفا کرده‌اند.

ایگال یادین دیروز به خبرنگاران‌گفت اگر حزب وی از دولت ائتلافی بگین خارج شود دولت شدیدا تضعیف خواهدشد و سرانجام سقوط خواهد کرد بهرحال حتی در صورت کناره‌گیری حزب یادین‌از ائتلاف با حزب لیکود بازهم دولت مناهم بگین در پارلمان آن کشور با داشتن دورای‌اضافی اکثریت خواهد داشت.

«یادین» باباقی ماندن‌حزب خود در دولت بگین موافق است در حالیکه «روبنشتاین» رهبر یکی‌ازگروههای ناراضی حزب جنبش دمکراتیک برای تغییر به خبرنگاران گفت در صورت باقی ماندن در دولت ائتلافی بگین حزب ما تا زمان برگزاری انتخابات پارلمانی سال۱۹۸۱بکلی از میان‌خواهد رفت.

«روبنشتاین» گفت حزب «جنبش دمکراتیک برای تغییر» بعنوان دومین حزب دولت ائتلافی باید حق‌اظهار نظر بیشتری در باره مسائل مهم چون‌مذاکرات صلح خاورمیانه ومسائل متعدد داخلی چون تورم داشته باشد.

یك جنگنده فرانسه در چاد سرنگون شد

مقامات نظامی فرانسوی در پایتخت «چاد» اعـلام کردند یک جنگنده جاگوار متعلق به نیروی هـوائـی فرانسه که از نیرو هـای دولتی چـاد در مقـابل شورشیان آنکشور حمایت میکند، دیروز در جریان‌یک پرواز شناسائی سرنگـون شد، هواپیمای فرانسوی در نزدیکی منطقه آتی واقع در مرکز چاد سرنگـون و خلبان آن نیز کشته شد.

تحقیق درباره علت ایـن حادثه آغاز شده اسـت. هنوز معلوم‌نیست شورشیان چاد این هواپیما راسرنگون کرده‌اند یاخیر.

بگفته مقامات فرانسوی این دومین هـواپیمـای جاگوار آنکشور است که در سال جاری در چـاد سقوط میکند. روز سی‌و یک ماه مه نیز شـورشیـان جبهه خلق بـرای آزادی چاد یک‌هواپیمای فرانسوی از همین نوع را سرنگون کردند.

مقامات فرانسوی مـی گویند آنکشـور هشـت هواپیمای جاگوار در چاد مستقر کرده است.

کودتادر کشور «موز»

رئیس جمهوری هند و راس با کودتای فرماندهان ارتش برکنار شد

باوقوع یک کودتای بدون خونریزی در هنـدوراس واقع در آمریکای لاتیـن ژنرال خوان ملگارکاسترو رئیس جمهوری این کشور برکنار شد و یک شورای نظامی سه‌نفره قـدرت را بدست گرفت.

اعضای این شورا را فرماندهان نیروهای زمینی، هوائی و رئیس نیروهای امنیت عمومی(پلیس) تشکیل میدهند.

وقوع کودتا در بیانیه شورای نظامی که ازطریق رادیو و تلویزیون ایـن کشور پخش شد اعـلام گردید ظاهرا ژنرال ملگار کاستـرو رئیس کشور هندوراس به علت عـدم تمکین در برابر پیشنهـاد دائر به برکنار کردن سه‌تن از وزیران کابینه این‌کشور در یک کودتا برکنار شده است.

ژنرال ملگار کاسترو، خود ۳ سال پیش با یک کودتا برسر کار آمده‌بود. هندوراس با ۱ر۳ میلیون جمعیت در طول ۵ر۱ قرن تاریخ استقلال خودهمیشه با کودتا روبرو بوده‌است. این سرزمین در سال۱۵۰۲ توسط کریستف‌کلمب کشف شد و تاسال ۱۸۲۱مستعمره اسپانیا بود. هندوراس در زبان اسپانیائی یعنی «ژرفا» و علتش این بوده استکه دریای کارائیب در نزدیکی سواحل هندوراس که در دو اقیانوس اطلس وآرام ساحل دارد فوق‌العاده‌عمیق است.

هندوراس را دنیا به نام کشور «موز» می‌شناسد و تقریبا همه درآمد مردم این سرزمین از راه کشت و برداشت «موز» است.

هندوراس تقریبا فقیرترین کشور امریکای لاتین است از همین‌رو هنوز دمکراسی نتوانستـه است در این سرزمین نضج‌بگیرد. ازطرفی السالوادور همسایه شمال غربی هندوراس نسبت به آن سرزمین مطامع ارضی دارد و دائم با هم در حال جنگ و ستیز هستند.

مردم هندوراس ازآمیزش اسپانیائی‌هاوبومیان بوجود آمده‌اند.

در هندوراس صدهاهزار سیاهپوست که از اعقاب بردگان افریقائی هستنـد زندگی می‌کنند.

این‌بردگان برای‌استخراج معادن طلا و نقره به این سرزمین برده شدند وذخائر این معادن زود پایان یافت.

ملاقات خدام بافرنجیه

بیروت ـ عبدالحلیم خدام وزیر خارجه سوریه دیروز بطور غیر مترقبه واردلبنان شد و بی‌درنگ بـا سلیمان فرنجیه رئیس جمهوری‌سابق لبنان به گفتگو پرداخت.

بگزارش‌رادیو بیروت دراین دیدار اوضاع عمومی‌لبنان درپرتو رویداد های اخیر مورد بررسی قرار گرفت.

دراین میان ناظران سیاسی سیاسی در بیروت اظهارمی دارند که نه تنها فشار های آمریکا به اسرائیل موجب هیچگونه تحولی دراوضاع کنونی جنوب لبنان نشده است بلکه باید منتظر یکضد حمله جدید اسرائیل به‌خاک لبنان بود. از سوی‌دیگر مقامات دولت لبنان تاکید می‌کنند که اسرائیل مسئول بن‌بست فعلی‌در جنوب‌است. به گزارش خبرنگارانی که در منطقه جنوب حضـور دارند سربازان ارتش منظم لبنان متوالیااز سوی‌چریک های مسیحی‌تحت فرماندهی سرگرد حداد و نیرو های اسرائیل‌گلوله باران‌میشوند.

تصمیم رفع تبعیض در رودزیا

سالیسبوری ـ رویتر ـ رودزیا دیروز شکل های مختلفی از تبعیض نـژادی‌بر ضد سیاه پوستان را در این کشور لغو کرد.طبق‌تصمیمی که از طرف دولت رودزیا گرفته شده است از این پس سیاه پوستان نیز مانند سفید پوستان اجازه خواهنـد داشت از اماکن‌عام‌المنفعه‌ای مانند هتل ها، رستوران‌ها، بار ها، سینما ها و تئاترها [illegible] برابری حقوق بـا سفید پوستان استفاده‌کنند.

روزنامه ندای ناسیونالیست

روزهای یکشنبه و چهارشنبه با مطالب تحلیلی منتشر میشود.

آ ـ ۱۲۰۱۳

دعوت مجمع عمومی شرکت تعاونی فرهنگیان تهران ـ نوبت دوم

چون در تاریخ دهم مرداد ماه ۲۵۳۷ جلسه اول مجمع عمومی عادی شرکت تعاونی فرهنگیان بعلت‌عدم‌حصول اکثریت تشکیل نگردید لذا جلسه دوم برای روز پنجشنبه ۹شهریور ماه ۲۵۳۷ ساعت ۵ بعد از ظهر در محل دبستان فردوسی واقع در خیابان تخت جمشید جنب اداره کل آموزش و پرورش تهران تشکیل میگردد از سهامداران محترم دعوت میشود در روز و ساعت مقرر با در دست داشتن دفترچه عضویت عکس‌داردرجلسه مزبورشرکت فرمایند وسهامدارانی کهبا وکالت شرکت میکنند بایستی وکالتنامه خود را قبلابدفتر شرکت ارائه و بمهر شرکت ممهور نمایند.

دستور جلسه:

۱ـ استماع گزارش هیات مدیره و بازرسان.

۲ـ تصویب ترازنامه سال ۲۵۳۶ واخذ تصمیم درمورد پرداخت سود سهام و مازاد برگشتی از خرید سهامداران.

۳ـ انتخاب دو نفر بازرس.

هیات مدیره شرکت تعاونی فرهنگیان تهران

به‌همت یک نیکوکار کرمانی کرمان صاحب دانشکده کشاورزی میشود

در پی جلسه‌ای که درحضور استاندار کرمان و با شرکت آقای جهان‌بین‌معاون استاندار کرمان بانو خالقی نماینده اعزامی جنبش ملی نیکوکاری و مسئولان جنبش ملی نیکوکاری کرمان برپا شد اعـلام گردید که به همت آقـای غلامحسین مهیمی یکی ازنیک اندیشان کرمان، در جیرفت دانشکده کشاورزی ساختـه خواهد شد زمین‌و هزینه ساختمان دانشکده را آقـای مهیمی‌به جنبش ملی نیکوکاری اهدا کرده است.

همچنین سرای سالمندان کرمان در زمینی به مساحت۵۰ هزار متر مربع که از سوی استانداری در اختیار کمیته جنبش ملی نیکوکاری کرمان گذارده شده ساخته خواهد شد هزینه ساختمان را نیک‌اندیشان کرمان در بستگی با جنبش ملی نیکوکاری پذیـرا شده‌اند.

در زمینه گسترش بنا هـای آموزشی نیز استاندار کرمان اظهار داشت درهرنقطه کـه نیازباشد استانداری آمادگی دارد که زمین برای برپائی بناهای آموزشی در اختیار کمیته جنبش‌ملی‌نیکوکاری‌قرار دهد.

تحصیل درخارج

بدین‌وسیله باطلاع میرساندکه داوطلبان تحصیل در خارج «دبیرستان‌ـدانشگاه» میتوانند برای ترجمه رسمی مدارك تحصیلی «باتائید دادگستری و وزارت خارجه» وانجام مکاتبات و تکمیل فرمهای APPLICATION برای اخذ پذیرش تحصیلی معتبر به موسسه دارالترجمه رسمی نصرت مراجعه نمایند.

دفتر مرکزی درتهران: مقابل دانشگاه تهران ـ شعبه مشهد: اول احمدآباد مقابل بیمارستان شهناز ساختمان حسینی ـ شعبه رشت: خیابان شاه پاساژفاتحی «دارالترجمه معین»،

آ ـ ۱۲۰۲۴

آگهی تشکیل مجمع عمومی سالیانه

از سهامداران شرکت جوراب (سهامی خاص) دعوت مینماید در جلسه عادی‌سالیانه که در تاریخ یکشنبه ۲۹ امرداد ماه۲۵۳۷ ساعت ۹ صبح در دفترشرکت واقع در بریانک تشکیل خواهدشد حضور بهمرسانند.

دستور جلسه

۱ـ استماع گزارش هیئت مدیره و بازرس شرکت درباره امور مالی سال ۲۵۳۶.

۲ـ بررسی و تصویب ترازنامه و محاسبه سود و زیان عملکرد سال ۲۵۳۶.

۳ـ انتخاب اعضای اصلی و علی‌البدل هیئت مدیره.

۴ـ انتخاب بازرس اصلی و علی‌البدل.

۵ـ انتخاب روزنامه کثیرالانتشار که دعوتنامه و آگهی های شرکت در آن منتشر میشود.

۶ـ شور و مطالعه در خط مشی آتیه شرکت.

هیئت‌مدیره شرکت جوراب (سهامی‌خاص)

آگهی مزایده

اداره کل امور مالی سازمان مسکن تعداد ۱۳ دستگاه اتومبیل مستعمل واسقاط ازقبیل‌جیپ کروکی، لندرور، وانت پیکان،وانت شورلت، ژیان سواری، کامیون دوج وکامیون جمس رااز طریق مزایده کتبی بفروش میرساند.

داوطلبین شرکت در مزایده میتوانند همه‌روزه در سرویس اداری باستثناء روز های پنجشنبه‌و جمعه برای دریافت برك شرایط و مشخصات تا آخر وقت اداری روز ۳۱ر۵ر۳۷ به دفتر اداره کل امور مالی سازمان در طبقه اول واقع در خیابان لاله‌زارنو کوچه مفخم مراجعه نمایند.

مدیرکل امور مالی ـ شیخ‌الاسلامی

۲ نوع دفتر راهنمای تلفن منتشر خواهد شد

شرکت مخابرات ایران برای تامین نیاز مردم کشور جهت آگاهی از شماره تلفن‌های‌اماکن مسکونی ،سازمان های دولتی، موسسات خصوصی و مراکز تجاری دو نوع دفتر راهنمای تلفن منتشر خواهدکرد.

اولین دفتر راهنمای تلفن‌که حاوی کلیه اطلاعات لازم و جامع مربوط به شماره‌تلفنهای مراکز تجاری، شرکت ها ، سازمان های دولتی ، بخش خصوصی ، وزارتخانه ها و سایر مراکز دولتی می‌باشد در سال جاری منتشر میشود و دراختیار نیازمندان این دفتر راهنما قرار می‌گیرد .

امور مربوط به تهیه ونشر مخابرات ایران‌از طریق‌برگزاری دفاتر راهنمای تلفن را شرکت مناقصه در اختیار پیمانکاران نشر و چاپ در ایران قرار خواهد داد. شرکت مخابرات‌در نظر دارد با جمع‌آوری کلیه اطلاعات کامل مربوط به شماره تلفن های موجود در کشورو نیز اطلاعات لازم مربوط به شماره تلفن های کشور های خارج ، یک دفتر راهنمای کامل در اختیار مردم قرار دهد .

طبق گزارش‌خبرنگار مخابراتی ما،عدم انتشار دفتراهنمای تلفن طی چند سال گذشته مشترکین شرکت مخابرات را با مشکلات زیادی از لحاظ آگاهی بشماره تلفن های موردنیازشان مواجه ساخته واز طرفی بارترافیک مکالمات تلفنی با مرکز اطلاعات ۱۱۸ را بسیار متراکم کرده است . شرکت مخابرات ایران‌از دوهفته قبل با ارسال پرسشنامه هائی برای‌مشترکین‌خود سرگرم تهیه فهرست کامل شماره تلفن هائی است که درج آن دردفاتر راهنمائی تلفن‌های‌ایران‌ضروری است .

یک مقام آگاه در شرکت مخابرات ایران در مورد علت عدم انتشار دفتر راهنمای تلفن طی سال های اخیر توضیح داد که ایجاد مراکز جدید تلفن در تهران و طرح های بزرگ واگذاری تلفن جدید به مردم منجربه تعویض مکرر شماره تلفن های قدیمی طرح های‌اخیر شده است . همین امر وضعی پیش‌آورده که شرکت مخابرات ناگزیر شود برای تهیه و واگذاری یک دفتر راهنمای تلفن کامل تاخیر کند .

در حال حاضر حدود یک میلیون تلفن خودکار درسراسر کشور در اختیار متقاضیان تلفن قرار دارد و براساس برنامه های تدوین شده در شرکت مخابرات ، طی۵ سال آینده هر سال بین ۱۷۰ تا متجاوز از ۲۰۰ هزار شماره تلفن جدیددر اختیار متقاضیان‌خطوط ارتباطی قرار خواهد داد .

تقسیمات استانهای مرکزی واصفهان تغییر می کند

تقسیمات استان‌های مرکزی و اصفهان تغییر می‌کند و بر اساس طرح جدیدی که تهیه‌آن در وزارت کشور شروع شده است شهرستان کاشان‌از استان مرکزی جداو به‌استان اصفهان ملحق میشود .

امروز گفته شد :همزمان با مطالعاتی که در وزارت کشور برای تغییر در تقسیمات استان های مرکزی و اصفهان شروع شده بود ، برای اعمال نظر مردم کاشان در این باره کمی‌ـ خواهند جزوکدام استان‌باشند، ازکانون های حزبی شهرستان کاشان نظر خواهی بعمل آمده است . ۸۰ در صد از نظریات ابراز شده در کانون های‌حزبی نشانگر آن بوده است که‌اهالی کاشان تمایل دارند تابع استان اصفهان باشند.

براساس نظریات ابراز شده مطالعات لازم در وزارت کشور انجام شد و در نتیجه الحاق کاشان به استان اصفهان مورد تایید قرار گرفت.

دراین زمینه طرح لازم در وزارت کشور در دست تهیه است که پس از اتمام برای تصویب به‌هیئت وزیران ارسال میشود و در صورت تصویب هیئت وزیران الحاق کاشان به استان اصفهان‌از سوی وزارت کشور اعلام خواهد شد .

شهرستان کاشان دارای۹۷۹۷ کیلو متر مربع وسعت می‌باشد و جمعیت شهرستان کاشان بر اساس آخرین سرشماری بالغ بر ۲۰۳ هزار و ۷۴۰ نفراست که ۵۸ هزار و ۴۶۸ نفر آنها در مرکز شهرستان زندگی می‌کنند. شهرستان کاشان دارای۳ بخش (مرکزی، آران و قمصر) می‌باشد .

جمعیت بخش مرکزی کاشان ۸۵ هزار و ۱۵۲ نفر ، جمعیت آران ۳۳ هزار و ۶۵۰ نفر و جمعیت قمصر ۳۵ هزار و۳۹۴ هزار نفر است .

استان اصفهان نیز دارای۱۰ شهرستان است که با اضافه شدن شهرستان کاشان به این استان‌تعداد آنهابه۱۱ شهرستان میرسد .

شهرستان های‌استان اصفهان عبارتند از: اصفهان ،شهرضا، نجف آباد ، گلپایگان ،فریدن، لنجان ، نائین ، اردستان ، نطنز و سمیرم .

جمعیت استان اصفهان نیزبر اساس آخرین سرشماری ۲ میلیون و ۸۶ هزار و ۹۴۱نفر است .

بازیهای خطرناک در نیمه‌شب

شب زنده داری‌های تهرانی ها بویژه صاحبان «خودرو های وطنی» گاهی تا نزدیک سحر در خیابان های پایتخت به چشم میخورد .

این نوع تفریح های«سواره» که غالبا با همه افرادخانواده و همراه با بوق و فریادهای خواب حرام کن است در پاره‌ای از اوقات با عملیات محیرالعقول ورزشی و « آکروباسی» نیزتوام‌میشود که نمونه‌اش را عکاس ما در یک نیمه شب گرفته‌است .

استاندار کرمانشاهان اولین کلنگ آغاز مرکز ۲۰ هزار شماره تلفن شهر کرمانشاه را به‌زمین زدند

★ مدیر کل مخابرات : تا سال ۴۱ کلیه شهرها وبخشهای استان کرمانشاهان دارای تلفن خودکار خواهد شد .

مدیرعامل شرکت رونالک:

★ سعی میشود پیشرفت کار جلوتر از برنامه زمان‌بندی باشد .

آقای‌امیرحسین امیرپرویز استاندار کرمانشاهان هنگام ورود بمحوطه مرکز جدید بیست هزار شماره تلفن کرمانشاه .

آقایان فلاحنیا و شفیعی مدیر کل و معاون‌مخابرات استان کرمانشاهان نیز استاندار را همراهی می نمایند.

بمیمنت جشن‌مشروطیت عصر روز چهاردهم مرداد سی و هفت با حضورآقای امیرحسین امیرپرویز استاندار کرمانشاهان کلنگ ساختمان مرکز بیست هزار شماره‌ای تلفن خودکار کرمانشاه بزمین زده شد .

در این مراسم که مدیران کل، روسای‌سازمانهای‌اداری و نمایندگان انجمن‌های ملی شرکت داشتند ابتدا آقای مهندس فلاحنیا مدیر کل مخابرات استان کرمانشاهان طی گزارشی ضمن تشریح برنامه‌های آینده شرکت مخابرات دراین استان‌گفت: رشد برق‌آسای شهرهای مختلف کشور در سالهای اخیر و افزایش تعداد قطب های صنعتی ، اقتصادی و اجتماعی شرکت مخابرات ایران را برآن داشته است تا مراکز تلفنهای جدید با ظرفیت زیاد جهت تامین‌نیاز های تلفنی در شهرهاایجاد کندچنانکه‌درشهرهای‌اهواز، اصفهان ، مشهد ، شیرازو تبریز مراکزجدید ایجادشده و مورد بهره‌برداری قرار گرفت و شهر بزرگ و روبه‌توسعه کرمانشاه نیز از نظرایجادو احدهای مسکونی ومراکز تولیدی و صنعتی جدید و نیاز به تلفن مورد توجه و اقدام برای ایجاد مراکز جدید تلفنی قرار گرفت و این‌مرکز که عملیات ساختمانی آن در این روز فرخنده که مقارن با سالگرد جشن مشروطیت ایران‌آغاز میشود در شش طبقه در محدوده‌ای به وسعت دو هزار و ششصد و چهل‌متر مربع با چهار هزار و یکصد و هفتاد و چهارمتر مربع زیربنا ویکصدوپنجاه میلیون ریال اعتبار در مدت هیجده ماه ساخته خواهد شد و با نصب تاسیسات پیش‌بینی شده است که در سال ۲۵۴۰ شاهنشاهی بیست هزار شماره تلفن جدید برمجموع تلفنهای موجود افزوده شود که با درنظر گرفتن طرحهایی که هم‌اکنون در دست اجرا است رقم شماره های تلفن کرمانشاه در سال ۲۵۴۱ شاهنشاهی به چهل و پنج هزار خواهد رسید . مدیر کل مخابرات استان کرمانشاهان سپس‌برنامه‌های گسترش شبکه تلفن‌شهرهای مختلف استان کرمانشاهان را باین شرح گزارش کرد.

کرمانشاه در حال حاضر دارای ده هزارشماره تلفن خودکاراست پنجهزارشماره دردست نصب دارد که تا پایان سال جاری شماره‌های آن به پانزده هزار شماره خواهد رسید . در سال دوهزار و پانصد وسی‌ونه به بیست ودوهزار شماره خواهد رسید. در سال دوهزار و پانصد و چهل به چهل و دو هزار شماره و در سال ۲۵۴۱ به چهلو پنج هزار شماره افزایش خواهد یافت . مدیر کل مخابرات اضافه کرد شهر قصرشیرین در حال حاضر دارای یک مرکز متحرک هزار شماره‌ای و در مرکز تلفن ثابت که در دست ساختمان‌است درسال۲۵۳۸ دوهزاروپانصد شماره‌جدید نصب میشود. در شهرستان شاه آباد غرب که اینک چهارصد و پنجاه شماره تلفن مغناطیسی در حال‌کار است در سال دو هزار و پانصد و سی و نه دوهزار شماره تلفن خودکار نصب خواهد شد و مورد بهره‌برداری قرار خواهد گرفت . در شهر پاوه‌مرکز فرمانداری اورامانات که درحال‌حاضر دویست‌وچهل شماره تلفن مغناطیسی کار می‌کند در سال آینده از هزار شماره تلفن خودکار بهره‌برداری خواهد شد .

بخش صحنه که فقط پانصد شماره تلفن مغناطیسی دارد در سال دو هزار وپانصد و سی و نه ، هزار شماره خودکار خواهد داشت .

در بخش سرپل ذهاب که اکنون چهار صد شماره مغناطیسی دارد طبق برنامه زمان‌بندی شده در سال دوهزار و پانصد و سی و نه ـ یکهزار و هشتصد شماره خودکار دایرخواهد شد. در شهر سنقر که در حال حاضر دارای پانصد شماره مغناطیسی است مقرر است در سال دوهزار و پانصد و چهل‌ـ دوهزار شماره تلفن خودکار نصب و دایر گردد . بخش‌کنگاور فعلا دویست و چهل شماره تلفن مغناطیسی دارد و در سال دو هزار و پانصد و سی‌ونه دارای هزار شماره خودکار خواهد شد. و در بخشهای هرسین و کرند غرب که هرکدام صدشماره مغناطیسی دارد در سالهای ۸ و۴۱ به یکهزار شماره خودکار تبدیل خواهدشد. بخش گیلانغرب فعلا فاقد تلفن شهری است و طبق برنامه در سال ۲۵۴۱دارای هزار شماره تلفن خودکار خواهد شد.

بعد از گزارش مدیر کل مخابرات استاندار کرمانشاهان به نام نامی شاهنشاه آریامهر اولین کلنگ آغاز ساختمان مرکز بیست هزار شماره‌ای تلفن شهری کرمانشاه را به‌زمین زدند .

آنگاه مهندس هاشم‌طاهائی مدیرعامل شرکت ساختمانی (روناک) پیمانکار این‌پروژه عظیم با مراجعه به نقشه های تهیه‌شده مراحل‌مختلف ساختمان این مرکز گفت:

همانطوریکه ملاحظه می فرمائید شرکت روناک پیمانکار ساختمانهای مراکز مخابراتی استان‌کرمانشاهان آمادگی کامل برای انجام و اتمام این پروژه دارد . مدت قرارداد ۱۸ ماهه‌است ما سعی می‌کنیم جلوتر از برنامه زمان‌بندی شده‌ضمن دقت کافی این پروژه را به‌انجام برسانیم .

استاندار کرمانشاهان از آقای مهندس طاهائی مدیر عامل شرکت ساختمانی روناک در مورد کارهای دیگر این شرکت سئوال‌کرد که‌مدیرعامل شرکت‌ساختمانی روناک در پاسخ گفت : این شرکت پروژه‌هایی در آذربایجان غربی در شهرک های‌تعاون‌روستائی وپروژه های دیگری در استان کردستان انجام داده است علاوه براین مرکز عملیات ساختمانی مراکزقصرشیرین صحنه ـ هرسین ـ پاوه توسط همین شرکت درحال اجرا است درضمن پروژه ساختمانهای فرودگاه کرمانشاه و راههای فرعی آن که توسط سازمان هواپیمائی کشوری طرح و نظارت شده و توسط مهندسین مشاور (چارت) نقشه‌های آن تهیه شده بود انجام‌وتحویل موقت‌گردید.

همچنین ساختمان مرکز رفاه خانواده کرمانشاه که توسط‌مهندسین‌مشاور(بانو) طرح آن نظارت میشود با بهترین وجهی رو به اتمام است . شرکت ساختمانی روناک ساختمانهای مراکز مخابراتی استان را با جمع زیربنای ۱۲۷۸۰ متر (به مبلغ ۲۷۸ میلیون ریال) در دست اجرا دارد که کلیه ساختمانهای آن بتن آرمه بوده و نظارت آن توسط مهندسین مشاور (ارگانیک) انجام‌میشود باتوجه به‌کادر مجهز و مهندسین وتکنیسین های مجرب و ماشین آلات و تجهیزات کارگاهی که دراختیار داریم تعهدمینمائیم که این پروژه را تا آخر سال ۲۵۳۸ شاهنشاهی به اتمام برسانیم که شرکت مخابرات نیز با نصب وبهره برداری ۴۵ هزار شماره تلفن دراین شهرستان‌خدمت بزرگی به مردم این شهر بنماید. استاندارکرمانشاهان ضمن اظهار امتنان از تعهد مدیر عامل شرکت‌ساختمانی روناک گفت امیدوارم‌هرچه زودتر شاهد پیشرفت کار های شما باشیم . و بهره برداری از این مرکز را در آینده نزدیک مشاهده نمائیم.

آقای مهندس فلاح مدیر کل مخابرات استان کرمانشاهان در حال تشریح برنامه‌های شرکت دراستان کرمانشاهان

آقای مهندس هاشم‌طاهائی مدیرعامل شرکت ساختمانی روناک در حال تشریح نقشه و جدول زمان‌بندی پروژه عظیم مرکز تلفن بیست هزار شماره‌ای کرمانشاه ، استاندار کرمانشاهان و عده‌ای از شخصیت‌های محلی نیز حضور دارند.

در محافل ومجالس

نکته‌یی در باره دیدار عام شهردار تهران با همشهریان خوش حساب تهرانی

مدتی است که شهردار تهران، به پیروی از یک رسم سنت‌نیکوی باستانی، در محل شهرداری تهران ، نوعی«دیدار عام» ترتیب میدهد تا مردم ، این فرصت را بدست آورند که برای «رفع تظلم» ، شخصا به دیدار شهردار بروند و درطبقه همکف شهرداری، درددل و مشکل خود را باوی در میان بگذارند.

این موضوع ، محفل‌نویس را بیاد ماجرای دیگری‌از همین‌دست انداخته است که حدود پنج سال پیش، دراصفهان پیش آمده بود.

در آن ایام، شهردار اصفهان نیز هفته‌یی دو روز در «هال» بزرگ طبقه همکف ساختمان شهرداری، اهالی اصفهان را شخصا و از نزدیک ملاقات میکرد ومسائل و مشکلات رااز زبان خودشان می‌شنید. اما نکته جالبی که در این دیدارهای عام جلب توجه میکرد، وجود تابلویی بود که بالای سر شهردار اصفهان، روی دیوار نصب شده بود. در این‌تابلو ، باخطی بسیار زیبا و برجسته نوشته بودند: «خودت‌باش».

البته این عبارت، از عبارات معروفی است که از دیرباز، در زبان فارسی، به صورت شعار و حکمت و کلمه قصار درآمده است. ولی‌درآن روزها، اصفهانی‌هایزیرک ونکته‌یاب، می‌گفتند : شهردار اصفهان، خودش بهتر از هرکس میداند که دستگاهش جقدر ناراضی تراش است و کسانی که برای رفع تظلم به‌شهرداری می‌آیند، ازهمان لحظه‌یی که پایشان به اولین پله ساختمان میرسد، تالحظه‌یی که ساختمان را ترک می‌گویند، چنان ناراضی و برآشفته‌اند که در تمام مدت،آنچه ازلعن ونفرین وسب ودشنام میدانند، زیر لبی، نثارمسئولان شهرداری میکنند. برای‌همین است‌که‌شهردار اصفهان پیشدستی کرده و بانصب این شعار برروی دیوار، خواسته است به کسانی که زیر لب یاتوی دلشان بدوبیراه نثار شهرداری‌چی‌ها می‌کنند، بگوید که «خودتی‌وهرچه بگویی به‌خودت‌برمیگردد»!

البته ، این تعبیر و تفسیر اصفهانی‌های لطیفه‌ساز ولغز خوان بود، اما در مورد تهرانی‌های سربزیر و آرام نیز ظریفی میگفت: حالا معلوم نیست که شهردار تهران هم دراین دیدارهای عام، چنین تدابیری اندیشیده است، یاآن که‌میخواهد به همشهری‌های خوش حساب، این فرصت را بدهد که دست کم با «زمزمه‌های زیر لبی» دل خود را خنک کنند!

راز و رمز آزاد شدن متهمان پرونده شیرخشک دامی .... .

دوست‌دادگستری‌نشین محفل‌نویس، چند روز قبل ،برحسب تصادف پرده از راز تعجب‌آوری برداشت. البته پس از چند روز تحقیق و پرس وجو، که ناشی از حس کنجکاوی‌بود، معلوم شد که ماجری چندان هم «راز» و «رمز» و «پس‌پرده‌یی» نبوده، و در این میان ، تنها عده معدودی ، که محفل‌نویس را هم باید از آن گروه بشمار آورد، از ماجری بی‌اطلاع بوده‌اند.

حتما شما هم بخاطر.می‌آورید که چندی قبل، چند نفر تاجر به‌اتهام فروش شیرخشک دامی غیر قابل مصرف و نیز استفاده از این نوع شیر در صنایع غذایی، دستگیر ومحاکمه شدند.

درآن ایام، تمام روزنامه‌ها، در باره خطرات ناشی از این تجارت رندانه و در عین‌حال ناشیانه، مطالب گوناگونی بچاپ میرساندند. همان زمان دستورات قاطع وصریحی نیز، از طرف مقامات مسئول ، برای تسریع در جریان رسیدگی بپرونده وتعیین مجازات‌های لازم برای مقصرین، صادر شد. وبعد از انجام تحقیقات لازم و تشکیل دادگاههایی باجلسات پرسروصدا، سرانجام متهمان پرونده محکوم شدند و برای هرکدام، بسته بمیزان جرمی که مرتکب‌شده بودند، زندان‌هایی بامدت‌های کوتاه وبلند، در نظر گرفته شد، وحتی خبر محکومیت آنان در جراید نیز انتشار یافت.

اما «راز» تعجب‌آوری که دوست محفل‌نویس از آن‌پرده برداشت، چه بود؟

موضوع این بود که ناگهان وبطور غیر منتظره، خبر رسید که عده‌یی از متهمان‌اصلی وردیف اول‌پرونده شیرخشک دامی، که هرکدام به ۴ الی۵ سال زندان محکوم شده بودند، پس از یک سال‌حبس، از زندان آزاد شده‌اند، درحالیکه‌متهمان ردیف‌های دوم و سوم، هنوز در زندان بسرمی‌برند.

حالا محفل‌نویس دارد کم‌کم به خود می‌قبولاند که از این‌پس نباید بیخود وبی‌جهت از شنیدن اخبار غیر منتظره تعجب کند وهر خبری را که می‌شنود، نباید «راز سربه‌مهر» بداند!

رابطه بیمارستان های لوکس و گرانقیمت با ریزش سقف بیمارستان سینا

در محفلی، صحبت از فرو ریختن سقف بیمارستان سینا وکشته شدن جمعی از هموطنان بیمارمان که برای رهایی از مرگ به‌این بیمارستان پناهنده شده بودند، درمیان بود.

دامنه صحبت بهر طرف کشیده شد تا آن که یکی از حضار گفت: بالاخره معلوم نشد میلیاردها ریال پولی که‌چند سال قبل از طرف وزارت بهداری به گروههایی از پزشکان تهرانی وشهرستانی پرداخت شد تابه‌مصرف احداث بیمارستان درنقاطی که مورد نیاز مردم است برسد ، چه نتیجه‌یی عاید مردم کرد.

یکی دیگر از حضار گفت: جالب اینکه پس از چندسال که از ساخته شدن تعدادی بیمارستان لوکس و گرانقیمت،با بودجه وزارت بهداری می‌گذرد، هنوز معلوم نشده براستی چه مبلغی بابت احداث این بیمارستان‌ها به عده‌یی ازپزشکان «نظر کرده» پرداخت شده است، واین پولها، چطور وبه‌چه ترتیبی مستهلک خواهد شد.

ودر گرماگرم این صحبت ها بود که تنها پزشک حاضر در آن محفل گفت: جالب اینکه در ظاهر، آن پول بی‌حساب برای احداث بیمارستان در نقاطی‌که‌مردم درمانگاه وبیمارستان ندارند به‌گروههایی از پزشکان پرداخت شد، در حالیکه آن پولها، به مصرف احداث بیمارستانهای لوکس و هتل‌مانندی رسید که بیماران بیمه شده را به آنها راهی نیست. درحالیکه میشد فقط بانیمی از این پولها، ساختمان تمامی بیمارستان‌های فرسوده و قدیمی دولتی ودانشگاهی را، که به علت ضیق بودجه، تعمیرات اساسی آنها مقدور نبوده است ، مرمت کند، تاحادثه‌یی مثل حادثه بیمارستان سینا پیش نیاید.

دراصفهان و مشهد مراکزآموزش معماری سنتی ایجاد می شود

سازمان ملی حفاظت‌آثار باستانی ایران با همکاری صندوق کارآموزی وزارت کار و امور اجتماعی‌بزودی کلاسهای حرفه های‌معماری سنتی را درشهرهای‌اصفهان و مشهد دایر خواهد کرد.

سخنگوی صندوق کارآموزی وزارت کار و امور اجتماعی اعلام کرد: بمنظور تعلیم حرفه های معماری سنتی ایران کلاس های دو ساله دوره دوم آموزش رشته‌های تاق‌زنی‌و گنبدسازی ، نجاری و گره سازی ، آینه‌کاری وگچ‌بری و کاشی‌کاری‌و مقرنس‌کاری بزودی از سوی سازمان ملی حفاظت آثار باستانی ایران با همکاری صندوق کارآموزی وزارت کار و امور اجتماعی در استانهای اصفهان و خراسان‌تشکیل میشود .

در این دوره افرادی می‌توانند شرکت کنند که سن آنهابین ۱۴ تا ۱۶سال باشد و از نظر پایه‌تحصیلی حداقل مدرک‌پایان‌تحصیلات دوره ابتدائی را داشته باشند. هریک ازکارآموزان در ۶ ماهه اول ماهیانه پنجهزار ریال، ششماهه‌دوم ماهیانه ۸ هزار ریال و یکساله آخر ماهیانه‌ده هزار ریال کمک هزینه کارآموزی دریافت می‌کنند .

همچنین در مورد تهیه مسکن برای کار آموزان غیر بومی در ۶ ماهه اول امکانات لازم از سوی صندوق کارآموزی فراهم می‌شود .

بانک ایرانشهر
بهترین راهنمای اقتصادی وبانکی شماست

بازدید ازشیرخوارگاه کمیته امداد کرمان

محل جدید شیرخوارگاه کمیته امداد بانوان نیکوکار کرمان مورد بازدید بانو نصر اصفهانی همسر وزیر کشور قرار گرفت ، دراین بازدید بانوفریده خالقی نمایندمجنبش ملی نیکوکاری ، بانو محمدی سرپرست داوطلبان افتخاری کرمان و گروهی از بانوان نیکوکار کرمان و داوطلبان افتخاری جنبش ملی نیکوکاری حضور داشتند ، کمیته امداد بانوان نیکوکار کرمان که به همت بانو نصر اصفهانی در کرمان‌برپاشده درشیرخوارگاه خود فرزندان خانواده های کم‌درآمد را نگاهداری و سرپرستی میکند و داوطلبان افتخاری جنبش ملی نیکوکاری در کرمان باخدمت رایگان و صمیمانه کمیته را یاری‌میدهند.

لوکس ترین لوازم بهداشتی در ۱۶ رنگ
کهلر ـ روکا
شرکت صنایع حرارتی ـ تلفن: ۶۵۸۱۷۲-۶

Laminex
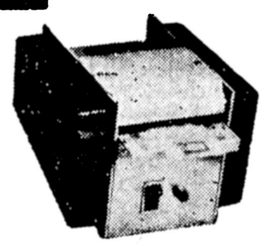
ماشین های پرس پلاستیک در چند نوع
جهت کارت شناسائی ـ گواهینامه ـ
اوراق بهادار موجود است
تلفنهای ۸۳۷۵۶۰ و ۸۳۷۵۶۱ .

سینمای پرقدرت امریکا با تهیه این فیلم باردیگر ثابت‌کرد که همواره سوژه های بکر و تازه و هنرپیشگان غول‌آسااز آن‌هالیوودداست وسینمای هیچ کشوری نمی تواند در مقابل سینمای امریکا عرض اندام کند .

از فردا صبح فقط در
سینما دیاموند
سینمای ممتاز ۴ ستاره ★★★★
آخرین شاهکار : رابرت آلدریچ

برت رینولدز درفیلم رنگی
بالاتر از خشونت
باشرکت:
ادی آلبرت
مایک کنزاد
محصول کمپانی پارا
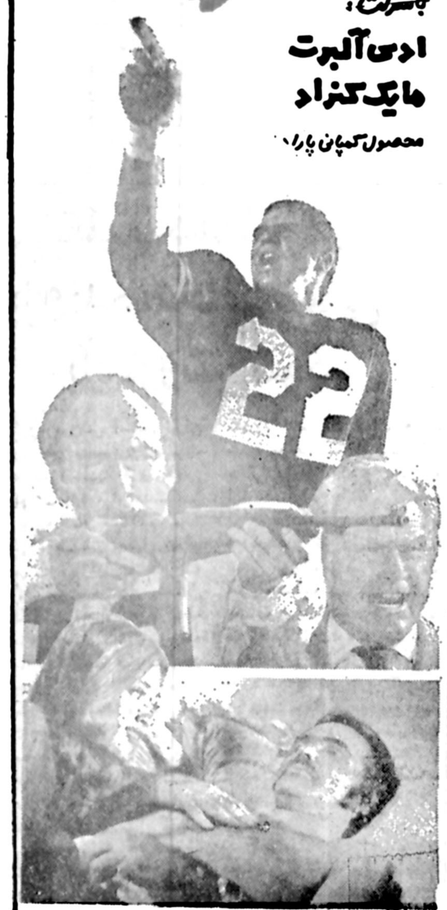
"THE LONGEST YARD"
برای رزرو بلیت صبحها بگیشه مراجعه‌فرمائید

مقدار محدودی کاشی و سرامیک و سرویس ایتالیائی‌در رنگ و طرحهای‌جالب به نازلترین قیمت موجود است مقابل حسینیه‌ارشادشماره ۱۲۲۶ـ تلفن ۲۲۷۹۶۰ آ ـ ۱۲۱۶۶

اطاق سازی کاروان
کاروان در اندازه‌های مختلف آماده تحویل تلفن

۵۴۰۶۰۶

تصمیمات تازه برای تعیین مالیات اصناف

بوضع مالیاتی آن دسته از واحدهای صنفی که به نحوه تعیین مالیات بردرآمد اعتراض دارند و تاکنون بهمین جهت مالیاتهایشان‌را نپرداخته‌اند از سوی‌وزارت امور اقتصادی و دارائی رسیدگی خواهد شد.

از امروز یک کمیته در اتاق اصناف پایتخت مامور رسیدگی به پرونده مالیاتی معترضین صنفی شد.

این کمیته پس از بررسی پرونده مالیاتی آندسته از اصنافرا که واقعامالیاتشان عادلانه تعیین نشده است، مجددا مورد رسیدگی قرار می‌دهد و سپس این‌پرونده ها به قسمت معاونت‌درآمد های مالیاتی ارسال میشود تا اقدامات لازم برای تقلیل مالیات آنها انجام شود.

بعد از ظهر دیروز در جلسه‌ای که با حضوررئیس اتاق‌اصناف پایتخت، معاون درآمدهای مالیاتی وزارت امور اقتصادی و دارائی و جمع کثیری از روسای اتحادیه‌های صنفی در تالار اجتماعات اتاق اصناف پایتخت تشکیل شده مالیات تعیین شده برای واحدهای صنفی مورد بررسی قرار گرفت.

در این جلسه هدایت‌اله رضوانیان معاون درآمدهای مالیاتی طی سخنانی اظهار داشت: در تعیین مالیات اصناف تبعیضاتی وجود داشته است و ما دربررسی هائی که اخیرا انجام شده متوجه شده‌ایم که بین معترضین، گروهی معترض واقعی نیز در واحدهای صنفی وجود دارند بهمین جهت بوضع آنها بطور جداگانه رسیدگی خواهد شد.

وی دریایان گفت: اخیرا شایع شده است که مساله مالیات اصناف با تقدیم ماده واحده‌ای به مجلس حل خواهدشد. من این‌موضوع را تکذیب میکنم. این‌شایعات کاملا بی‌اساس است زیرا اگر قرار باشد لایحه‌ای به مجلس برود باید برای تمام ایران باشد نه برای عده‌ای معترض.

سپس حسن صحرائی رئیس اتحادیه فرش‌فروشان پایتخت گفت: طبق مدارک موجود اشخاصی در صنف ماهستند که‌بایدده‌هزارتومان مالیات‌میدادند ولی‌صدهزار تومان برای آنها تعیین شده و نیز کسانی هستند که‌باید برای آنها صد هزار تومان مالیات تعیین شود ولی ده هزار تومان داده‌اند.

سپس ناصر کدخدازاده رئیس اتحادیه چرم‌فروشان گفت: ممیزین شما ظرف سه ماه عجولانه روی نظر خودشان برای ۲۰۰ هزار واحد صنفی مالیات تعیین کرده‌اند و آنهائی که رشوه نداده‌اند قربانی آنهائی‌شدند که رشوه داده‌اند. اگر وزارت دارائی اشتباه کرده است آیا باید چوب اشتباه آنها را واحدهای صنفی بخورند.

هدایت‌اللهرضوانیان معاون درآمدهای مالیاتی درپایان این جلسه گفت:

گذشته نسبت به مالیات های آندسته که تاکنون مالیات خود را پرداخت نکرده‌اند، تسهیلاتی مانند تقسیط بیش از یکسال و بخشودگی جرائم رعایت خواهد شد و در آینده نیز برای تعیین مالیات ضمن‌رفع تبعیض، سیستم مدرنی بوجود می‌آید.

مرکز راهنمائی بیماران ایجاد شد

سخنگوی وزارت بهداری و بهزیستی امروز اعلام کرد که علاوه بر شماره تلفن های ۶۶۸۶۱۳ و ۶۶۸۶۱۷کهمربوط به دفتر راهنمائی بیماران مرکز اطلاعات اورژانس تهران‌است، شماره تلفن ۱۲۳ نیز برای راهنمائی‌بیماران در خدمت‌آنان قرار گرفت تادرموارد ضروری اطلاعات لازم را در اختیار مراجعین قرار دهد. این تلفن می‌تواند نشانی و شماره های تلفن کلیه داروخانه هایتهران و داروخانه های شبانه روزی‌و همچنین نشانی و تلفن و نوع تخصصی پزشکان طرف قرارداد سازمان تامین خدمات درمانی مقیم شهر تهران‌را در اختیار مردم قرار دهد.

نشانی وشماره تلفن وبخش های‌مختلف تخصصی بیمارستان هاو مراکز درمانی در سطح کشور اعم از بیمارستان ها و مراکز درمانی وابسته یا طرف قرارداد سازمان تامین خدمات درمانی و بخش خصوصی، شیر و خورشید سرخ، ارتش شاهنشاهی، دانشگاه ها ویا بنیاد های نیکوکاری و خیریه نیز از طریق تلفن‌های فوق به آگاهی مردم می‌رسد.

تعداد زندانیانی که عفو میشوند افزایش یافت

بارسیدن اسامی‌عده‌دیگری از زندانیان مشمول عفو از شهرستان‌ها،وزیردادگستری لیست تهیه شدمرابه‌کمیسیون عفو بخشودگی‌پس‌فرستاد. وزیر دادگستری همچنین دستور داد اعضای‌کمیسیون اسامی زندانیانی را که از شهرستان ها رسیده است مطالعه کنند. تا تعداد عفو شدگان اضافه شود. گفته میشود عده‌اسامی درلیست قبلی به ۱۵۰ نفر میرسید که با دستور وزیر دادگستری مبنی‌بر اضافه کردن زندانیان مشمول عفو شهرستان ها تعداد آنها افزایش می‌یابد. این عده بمناسبت سالروز۲۸ مرداد مشمول عفو خواهند شد.

وزیر بهداری و بهزیستی در کناربرفسور عدل و در جلسه هیات‌مدیرمسازمان نظام پزشکی دیده میشود

طرح رفع مشکلات بیماران بیمه‌ای وپزشکان

طرح نظام پزشکی در مورد رفع مشکلات بیماران بیمه‌ای‌و خدمات‌درمانی بوزارت‌بهداری تسلیم شد. بموجب این طرح ۸۰ درصد حق معاینه پزشکان بیمه قبل از رسیدگی بصورت حساب ها، پرداخت میشود.

در جلسه هیئت مدیره‌سازمان نظام پزشکی که دیروز باشرکت دکتر مقتدرمژدهی وزیربهداری تشکیل شد، وزیر بهداری‌خطاب به هیئت مدیره نظام پزشکی گفت: شما بهترین مشاور من هستید، مرابرای رفع‌مشکلات فعلی درمان یک برنامه فوری و یک برنامه دراز مدت دارم. انتظار دارم سازمان نظام‌پزشکی مرا در پیش‌برد امردرمان ورفع مشکلات موجود یاری کند.

وزیر بهداری افزود: من برای اینکه گشایشی در کار پزشکان بیمه پدید آید ترتیبی خواهم دادتا ۸۰ درصد حق معاینه پزشکان بیمه قبل ازاینکه بصورت حساب آنها رسیدگی شود از طریق بانک به عنوان اعتبار در اختیارشان قرارگیرد.

درهمین جلسه برفسوریحیی عدل رئیس سازمان نظام پزشکی ایران و دکتر حفیظی دبیرکل نظام پزشکی و چندتن دیگر از پزشکان مطالبی پیرامون‌گسترش همکاری و سازمان نظام‌پزشکی با وزارت بهداری ایراد داشتند که ضمن آن گفته شد از سوی نظام پزشکی آئین‌نامه هائی جهت حل مسائل درمانی و پزشکی و روابط اطباء با بیماران و پزشکان با بیمه، نحوه عرضه خدمات درمانی در بیمارستان ها تهیه شده است که به وزارت بهداری تسلیم گردیده ولی متاسفانه پیگیری نشده است.

دکتر مقتدر مژدهی در این مورد‌گفت‌سازمان‌نظام پزشکی باید طمئن‌باشدکه تمام‌طرحهای اصولی‌که‌داده شده تحت‌بررسی ومطالعه وزارت بهداری قرار خواهد گرفت.

منع صدور گذرنامه در ایام حج منتفی شد

منع صدور گذرنامه درشهر های کشور در ایام حج‌برطرف شد.

در پی متوقف شدن صدور گذرنامه در چند شهرستان یک مقام آگاه گفت: در چند سال گذشته سعی میشد هنگام‌عزیمت زائران به‌عربستان دقت‌بیشتری در صدور گذرنامه شود تا افرادی که برای سفر انتخاب نشده‌اند نتوانند در شهر های دیگر اقدام به دریافت گذرنامه کنند.

این مقام افزود در حال‌حاضر با توافق سازمان اوقاف و سفارت عربستان سعودی و عراق ویزای ورود به‌این کشور ها تنها هنگامی صادر میشود که زائران بصورت گروهی ازسوی‌اوقاف معرفی شده باشند.

بنابراین همه شهرستان ها باید گذرنامه صادر کنند و منعی برای صدور گذرنامه در هیچ ایامی وجود ندارد.

آغاز دوره آموزش خلبانی ولیعهد

والاحضرت همایون‌ولیعهد که برای ادامه تحصیل در رشته خلبانی در آمریکا بسر میبرند این هفته برای آغاز کردن دوره آموزشی خود وارد مرکز آموزش نیروی هوایی «لابورک» نگزاس شدند. والاحضرت در مرکز آموزش خلبانی جوانترین شاگرد کلاس هستند و مانند دیگر دانش آموزان بطور شبانه‌روزی به تحصیل اشتغال دارند.

والاحضرت ولیعهددر مدت تحصیل خود دوره‌های آموزش خلبانی، مهندسی، پرواز، موتوری، زمینی و مکانیک هواپیما را خواهند گذراند. همراه والاحضرت ولیعهد پنج دانشجوی‌دیگر ایرانی دوره ویژه خلبانی را در مرکز آموزش خلبانی «لابورک» طی میکنند.

ایران در خطر حمله ملخ صحرائی است

در کنفرانس فوق‌العاده ملخ صحرائی سازمان خواربار و کشاورزی جهانی در رم اعلام شد که ایران ظرف دو ماه‌آینده در خطر حمله ملخ صحرائی قراردارد. هم‌اکنون‌ملخ‌صحرائی مناطق شاخ آفریقا ـ سواحل دریای سرخ ـ هندوستان و پاکستان را آلوده کرده است.

از سوی ایران دکتر عظیم زمردی رئیس سازمان حفظ نباتات در کنفرانس مذکور شرکت داشت.

زمردی دربازگشت به ایران گفت: ایران از حمله ملخ صحرائی به کشور ها آگاه‌بود و بهمین جهت۲۲ پست دیده‌بانی درنواحی جنوبی‌ایران‌ازبوشهر تاچابهار مستقر کرده است تا بمجرد مشاهده‌محله ملخ‌درپائی مبارزه وسیعی را با این آفت آغاز کند.

آفت ملخ صحرائی هر ۷یا ۸سال یکبارو سعت میگیرد و خسارات فراوانی به کشاورزی ایران وارد میکند.

نصب بزرگترین نیروگاه گازی

شیراز- خبرنگاراطلاعات

شیراز پس از تهران دارای بزرگترین نیروگاه‌گازی خواهد شد و در مهرماه سال جاری با توجه به اتصال شیراز به شبکه سراسری، کمبود برق در این شهر برای همیشه ازبین خواهد رفت.

این مطلب را مدیر عامل سازمان برق منطقه‌ای فارس عنوان کرد و افزود: همچنین شیراز با نصب یک توربین به قدرت ۶۰ هزار کیلوولت‌که‌کارهای‌ساختمانی آن رو به‌اتمام است، بعد از تهران دارای بزرگترین نیروگاه گازی‌ایران خواهد بود.

وی همچنین گفت: طبق برنامه‌ای که در دست اجرا است ازنیروگاه اتمی‌و شهر یک خط با ولتاژ ۴۰۰ هزار ولت مستقیما برای تغذیه استان فارس به شیراز خواهد رسید.

هزاران نفر بدون قرعه‌کشی به‌حج وعتبات میروند

علی فرشچی معاون نخست وزیرو سرپرست سازمان‌اوقاف امروزدریک مصاحبه مطبوعاتی تصمیمات تازه سازمان اوقاف را در جهت رفاه زائران عتبات عالیات و سفر حج اعلام‌کرد:

وی در ابتدا گفت: بر اساس توصیه کمیته همکاری مردم با دولت افرادی که درسه سال گذشته‌در مراسم قرعه‌کشی حج‌و عتبات عالیات شرکت‌کرده ولی انتخاب نشده‌اندر صورتی که سال آینده هم در قرعه‌کشی انتخاب نشوند از اولویت‌ـ خاص برخوردار شده وراهی حج یا عتبات خواهند شد. شرط این امر اینست که فتوکپی یااصل رسید شرکت در قرعه‌ـ کشی سال های گذشته را به پیوست تقاضای خود تسلیم سازمان اوقاف کنند، (باتوجه به‌عده کثیری‌که در ۳سال‌گذشته برای سفر به‌مکه وعتبات نام نویسی کرده و موفق نشده‌اند درسال آینده هزاران نفر ازاین افراد بدون قرعه‌کشی به حج وعتبات سفر خواهند کرد).

فرشچی افزود: سال‌گذشته بامذاکراتی که انجام شد، تعداد زائران عتبات عالیات‌از ۱۲هزار نفربه ۳۶ هزار نفر افزایش‌یافت وبهمین مناسبت‌از ۲۵اردیبهشت امسال پرواز به بغداد همه‌روزه شده است، و اقداماتی هم‌در جهت‌مسائل رفاهی‌درسازماندهی ونظم وترتیب زائران عتبات صورت گرفته است. و در ضمن تمام ۳۰۰ نفر مدیران گروههای حج‌انتخاب‌شده‌اند.

فرشچی درمورد تصمیماتی که در باره خدمه‌کاروان ها اتخاذ شده اعلام کرد: امسال تصمیم گرفته شده است برای اینکه دولتمند و ثروتمندی که در گزینش سفر حج موفقیت حاصل نکرده و بعنوان خدمه بهحج نروند عکس و اسامی ومشخصات تمام خدمه کاروان ها درروزنامه ها و رادیو تلویزیون انتشار خواهد یافت

وبدین ترتیب هم خدمه واقعی برای خدمت به زائران میروند وهم ازاین‌لحاظ‌تبعیض‌و فسادی پیش نخواهد آمد.

وی سپس‌در مورد مذاکرات خود با وزیر حج عربستان سعودی که در جهت رفاه حجاج انجام گرفته است گفت: براساس مذاکرات رابطه تلفنی مستقیم بین عربستان سعودی و ایران برقرارمی‌شود و اسامی مطوفین گروههای‌زائران‌ایرانی در تهران به مدیران گروه ها ابلاغ خواهد شد.

زائرانی که با خود مواد مخدر به کشور سعودی حمل کنند و در آنجا در گمرک سعودی کشف شود به ایران عودت داده خواهند شد و در ایران محاکمه خواهند شد.

ضمنا در سال جاری محل وسیعتری در منا از طرف کشور سعودی‌در اختیار زائران‌ایرانی قرار میگیرد و در نتیجه تمام زائران‌ایرانی‌دریک محل متمرکز می‌شوند و تعداد اتومبیل های بدون سقف برای حمل‌زائران ایرانی از جده به مکه نیز افزایش خواهد یافت.

عربستان سعودی بسفارتخانه های خود توصیه کرده است که تادهم ذیحجه (۲۰ آبان) به متقاضیان روادید ندهند.

ضمنا به زائران ایرانی اجازه داده شده‌است که‌بتوانند تاتاریخ ۲۹ ذیقعده (۱۰ آبان) از جده بمدینه بروند.

فرشچی سپس اضافه کرد اسامی ۲۰ درصد(یکهزارنفر) زائران ذخیره تهران برای‌سفر حج هفته آینده اعلام خواهد شد و طبق تصمیمات جدید رفاهی که برای‌حج گرفته شده است زائران امسال درانتخاب مدیر گروه خود آزاد هستند

در مورد نرخ سفر حج‌علی فرشچی یادآور شد: هیئتی در هفته جاری عازم عربستان سعودی میشود تا براساس آخرین‌هزینه‌زندگی درعربستان گزارشی تسلیم سازمان اوقاف بنماید.

با بازگشت‌این‌هیئت درآخر ماه رمضان نرخ سفر حج معلوم خواهد شد.

وی در مورد یک یادرجه‌ای بودن سفر حج توضیح داد: طبق گزارشی که رسیده است اجاره یک بنا برای یک شب در منا۵۰۰ هزار تومان است. و در حال حاضر مسئله در حال بررسی است‌و پیش بینی میشود که‌سفر حج‌یک‌درجه‌ای باشد.

در ضمن پیش بینی میشود که قیمت سفر حج نسبت به سال گذشته بین ۲۰ تا ۲۵ درصد افزایش یابد.

علی فرشچی در مورد‌معاینات پزشکی زائران تاکید کرد:حتی کسانی که کوپن تریاک داشته باشند هم نمی توانند به حج بروند زیرا مقررات کشور سعودی چنین اجازه‌ای رانمی دهد.

وی در خاتمه گفت: من خود متعلق به یک خانواده روحانی هستم و هموارمسعی میکنم در رفع مسائل موقوفات رعایت نظرات‌جامعه روحانیت و مردم را بنمایم.

تلویزیون بین‌المللی رنگی میشود

تلویزیون‌بین‌المللی ازمهرماه امسال برنامه های خود را بطریقه‌ی رنگی پخش‌خواهد کرد.

مجید درخشان مدیرپخش برنامه های تلویزیون بین‌المللی‌در تماسی‌باروزنامه اطلاعات گفت: مساعی خواهیم کرد حداکثر تاآخر مهر ماه امسال برنامه هارا بصورت رنگی پخش کنیم‌و بهمین دلیل از حالادرتدارک برنامه های بهتری هستیم که در مزون امسال عرضه‌کنیم.

وی اضافه کرد که از جمله برنامه هایی‌که امسال بنمایش خواهیم گذاشت می توانم از فستیوال فیلمهای فرانسوی و آلمانی‌و پخش جدیدترین‌شوهای آمریکایی نام ببرم.

در ضمن بنابگفته‌ی مجید درخشان امسال تلویزیون بین‌المللی در ۵ روز ایام سوگواری ماه رمضان برخلاف سال گذشته‌ازپخش برنامه های معمولی خودداری خواهد کردودر این ۵روز برنامه های‌مذهبی که در این کانال تهیه شده پخش خواهد شد. فیلمهای مستند و علمی نیز سایر برنامه های تلویزیون بین‌المللی را در ۵ روز ایام سوگواری تشکیل میدهد.

در ۵ روز ایام سوگواری ماه مبارک رمضان‌در تلویزیون بین‌المللی سخنان حضرت علی (ع) بزبان انگلیسی ترجمه‌شده ودر خلال برنامه ها قرائت خواهد شد.

این برنامه‌ی جدیدی است‌که امسال تلویزیون‌بین‌المللی‌عرضه می‌کند.

در ضمن گفتنی است که‌تهیه برنامه های مذهبی درتلویزیون بین‌المللی ادامه خواهد یافت. و مسئولان این کانال مصمم هستند که در ایام سوگواری برنامه های مذهبی خاصی تهیه کنند ودر جهت آشنا ساختن خارجیان بامراسم مذهبی‌گامی بردارند.

دریاتوفانی است

دیشب و بامداد امروز تهران خنکترین شب وروز خود را طی یکماهه اخیر گذراند.

هوای تهران دیشب ۷ درجه خنکتر شد ونواحی شمال، شمال غرب ومرکزی تهران دیشب هوای نسبتا خنکی داشت. همچنین به علت نامساعد بودن هوادر استانهای گیلان ومازندران دریا طی دوروزآینده مواج وطوفانی است.

سازمان هواشناسی کشور امروز علت خنک شدن ناگهانی هوای تهران و شهرهای شمالی کشور را ریزش هوای سرد از سوی دریای سیاه بطرف مناطق شمالی ایران اعلام کرد. این هوای سرد در اوائل دیشب بتدریج ازشمال غرب کشور بطرف مناطق مرکزی کشور سرازیر شده و موجب سرد شدن هوای تهران، قزوین، کرج، ورامین، سمنان وچند شهر دیگر گردید.

هواشناسی همچنین‌اعلام کرد: این وضع تا دو روز آینده باقی خواهد ماند و سپس بتدریج مجددا هوا گرم خواهد شد.

سرمای ناگهانی درقزوین

گزارش خبرنگار ما از قزوین حاکیست: درحالیکه مردم جنوب‌کشور ازگرمای شدید و کشنده در عذاب هستند و بسوی شهرهای خوش آب و هوا هجوم برده‌اند، دیشب هوای قزوین بشدت سرد شد و قزوینی‌ها دیشب را باپتو لحاف بسر کردند.

از بعد از ظهر دیروزباد سردی که «بادمه» در قزوین معروف است از سمت شمال غرب این شهر وزیدن گرفت و پس از چند لحظه خیابان ها خالی از جمعیت شد.

مردم که لباسهای نازکو تابستانی به تن داشتند به داخل خانه‌ها رفتند وشهر قزوین را سکوتی بی‌سابقه فراگرفت.

قرار منع تعقیب مقامات دانشگاه تهران صادر شد

بدنبال شکایتی که چندی‌پیش از طرف گروهی‌از دانشجویان دانشگاه تهران تسلیم مقامات قضائی کشورگردید امروزاعلام شد بازپرس‌شعبه یازده‌دادسرای تهران که بامور تحقیق درباره اتهام وارده بمقامات مسئول دانشگاه شده‌بود پس‌از بررسی وپی‌گیری های لازم با استناد بماده ۹۹ قانون‌مجازات عمومی موضوع شکوائیه دانشجویان مذکور را از شمول صور مختلف جعل خارج شمرده‌است و عمل انتسابی بمقامات‌دانشگاه مزبور را منطبق باهیچیک از موارد مذکور قانون مجازات عمومی ندانسته و صرفا اقدام انجام شده را ناشی ازاختیارات ماده ۵ آئین‌نامه داخلی دانشگاه دانسته است و بهمین دلیل‌قرار منع تعقیب مقامات دانشگاهی‌را صادر نموده است.

سابقه

عده‌ای از دانشجویان‌دانشکده علوم‌اجتماعی‌و تعاون‌دانشگاه تهران که در امتحان آخرسال نمره (ه) گرفته‌و نتیجتامردود شده بودند به دادسرای‌تهران علیه مقامات مسئول شکایت کردند.

این دانشجویان مدعی شدند که نمره (ه) را بدون امتحان برای آنها منظور کرده‌اند.

بدنبال شکایت دانشجویان دو تن از استادان دانشکده مزبور و همچنین معاون دانشکده‌علوم اجتماعی‌وتعاون اداری توضیحات به دادسرا احضار شدند.

لغو تحریم

بدنبال توافقی که دیروزبین انجمن سینمادران و مسئولان وزارت فرهنگ وهنر مبنی بر باز کردن سینما هابعمل آمد، مهدی رقابی نایب رئیس انجمن وارد کنندگان فیلم دستور لغو تحریم باشگاه ها و کلوپهای سینمائی و همچنین سینماهای شهرستان ها را اعلام‌کرد.

۱۸ نفر بجرم نگهداری نشریات مضره بازداشت شدند

ماموران کلانتری‌هفده‌تهران ساعت ۲۳ روز پانزدهم مرداد ماه هجده نفر اعضای یك فامیل را به‌اتهام نگهداری کتابها و نشریات مضره در نازی‌آباد دستگیر کردند.

زن ۷۷ ساله‌ای بنام فاطمه زارع چند روز قبل‌به کلانتری هفده مراجعه و اعلام کرد که ۱۳۵ گرم قفاله شیره که‌متعلق به‌شخصی بنام حسین است در خانه وی می‌باشد و او آمده است قفاله را در اختیارماموران قراردهد.

بدنبال اظهارات‌فاطمه‌ماموران تجسس کلانتری به آدرسی که وی داده بود مراجعه کردند.

در جستجوئی که از خانه بعمل آمد ماموران متوجه‌شدند که مقداری کتاب و ۲۲ گرم تریاك در خانه وجود دارد.

ماموران، پس از جمع آوری کتب که اکثرا در بیشترکتاب فروشیها موجود استو مقداری دفتر خاطرات و یادداشتهای معمولی هفده نفر از اعضای خانواده را به اتهام داشتن‌کتب مضره دستگیر کرده و پس از تشکیل پرونده در کلانتری متهمین را همراه کتب‌وپرونده متشکله به دادسرای تهران فرستادند. دستگیر شدگان‌که عبارتند از: حاج محمد قلعه نوئی، رضا قلعه‌نوئی، پوران قلعه‌نوئی ـ فاطمه زارع ـ سعید حسین قلعه‌نوئی ـ محمدصبوری ـ علی‌اکبر شفیع آبادی ـ علیرضا آقائی ـ سردارررضائی ـ رجبعلی قلعه‌نوعی ـ رمضانعلی قلعه‌نوئی ـ طاهره قلعه‌نوئی ـ جمیله قلعه‌نوئی ـ توران قلعه نوئی ـ صدیقه قلعه‌نوئی ـ گلستان قلعه‌نوئی ـ زهرارحمانی سمیدرضی‌قلعه‌نوئی وغلامحسین قلعه‌نوئی. این همه اعضاء یك خانواده هستند.

در دادسرای‌تهران رسیدگی به پرونده بهزندی دادیار شعبه ۲ تحقیق دادسرا ارجاع شد.

دادیار پس از مطالعه پرونده جرم را جنائی تشخیص داد و با صدور قرار عدم صلاحیت پرونده را به بازپرسی‌فرستاد.

در مرحله‌بازپرسی رسیدگی به‌پرونده به‌«اشتری» بازپرس شعبه ۵ بازپرسی دادسرا‌ارجاع شد.

بازپرس پس‌از مطالعه‌پرونده به‌تحقیق از متهمین پرداخت.

هنوز به‌خواستهای دانشجویان دانشگاه تبریز توجهی نشده‌است

تبریز- خبرنگار اطلاعات

روز شنبه بیست و یکم امرداد ماه جاری، کلیه کلاسهای دانشگاه‌آذرآبادگان دایر میشود.

بااینکه کلاسهای‌دانشکده پزشکی این دانشگاه ازاول امرداد ماه دایر است، اما دانشجویان هنوز از رفتن به‌کلاسهای درس،خودداری می‌کنند.

امروز هم دانشجویان رشته پزشکی دانشگاه آذرآبادگان، سرکلاس نرفتند ودرمحوطه‌دانشکده، به قدم‌زدن پرداختند.

گروهی از دانشجویان دانشکده پزشکی دانشگاه آذرآبادگان امروز درتماس با خبرنگار ما در تبریز یادآور شدند که هنوز به خواستهای قانونی آنها رسیدگی نشده و تا روزی که مقامهای دانشگاه به خواست‌های آنان جامه‌عمل نپوشانند و در این مورد توجهی نکنند از رفتن به کلاسهای درس، خودداری خواهند کرد.

دکتر مجیر مولوی‌رئیس دانشگاه آذرآبادگان که از چند روز پیش برای دادن گزارش بررسی‌های یکهفته دانشگاه تبریز، به تهران آمده است، در تهران بسر میبردو قرار است ساعت ۶ بعدازظهر امروز، به تبریز بازگردد.

این عده گفتند: دکتر مجیر مولوی در اولین‌روز های آغاز کار خود دررئیست دانشگاه آذرآبادگان به دانشجویان قول دادکه گارد دانشگاه از دخالت به کارهای دانشجویی خودداری کند. اما هنوز ماموران گارد در ساختمان خود مستقرند.

هواپیمای سمپاش کشته شدند

تبریز- خبرنگار اطلاعات

یک هواپیمای سمپاش‌در منطقه دشت‌مغان آذربایجان سقوط کرد و خلبان و تکنیسین آن کشته شدند.

حادثه پیش از ظهردیروز روی داد و هواپیمای سمپاش که از نوع «پای‌پر» بود هنگام اوج گرفتن براثر برخورد با تیرهای برق سقوط کرد.

در جلسه انجمن شهرستان رضائیه گفته شد:

یك راه ۷ کیلومتری در رضائیه گم شده است

رضائیه - خبرنگار اطلاعات

«سردار شهید» نایب رئیس انجمن شهرستان رضائیه در جلسه اخیر این انجمن ضمن انتقاد از یکی از اعضای‌انجمن گفت: وی‌که‌از گفتن حقایق‌و واقعیات ابا دارد و اکثر حرف هائی‌کمی‌زند، تملق وچاپلوسی ازسازمان هاو شخصیت های دولتی است.

«مظفری» یکی دیگر ازاعضای انجمن از عدم‌اجرای‌یک طرح تصویب شده انتقاد کرد و گفت: «من‌وطالبی عضوانجمن برای بازدید راه هفت کیلومتری موانا - حکی به محل رفتیم، لیکن خبری ازاین راه نبود. درصورتی که هزینه این راه روستائی هفت کیلومتری چند سال قبل، به مبلغ یک میلیون‌و دویست هزار تومان برآورده شده است، کوچکترین اثری ازاین راه نیست، گوئی این راه هفت‌کیلومتری گمشده‌است، من‌از مسئولین ایجاداین راه روستائی می‌خواهم‌که در جلسه آینده انجمن حاضر شوند و دراین مورد جوابگو باشند.

ببرک کارمل امروز با «اطلاعات» صحبت کرد

راولپندی - رویتر - گروهی از ناراضیان افغانی دیروز ادعا کردند «ببرک کرمل» معاون سابق ترمکی بازداشت شده است.

حزب اسلامی افغانستان ادعا کرد «کرمل» هنگام بازگشت از سفر به مسکو بازداشت شده است.

ماه گذشته بدنبال تصفیه در حزب حاکم افغانستان، کرمل به سفارت چکسلواکی در چکسلواکی منصوب شده بود.

کرمل رهبرگروه انشعابی کمونیستی پرچم است که اخیرا به‌حزب خلق‌برهبری نورمحمد ترهکی پیوست.

حزب اسلامی افغانستان ادعاکرد درحمله اعضاء حزب پرچم به وزارت ارتباطات افغانستان که در جریان آن شش‌تن کشته شدند، دامنه اختلافات بالا گرفت وکاربه خشونت‌کشید حزب اسلامی همچنین‌اعلام کرد «سلیم‌لایق» وزیررادیو تلویزیون افغانستان که در جریان یک حمله دیگر مجروح شده است در حال حاضر در یک بیمارستان نظامی بستری است.

بنا به ادعای حزب اسلامی افغانستان لایق‌یکی از اعضاء حزب پرچم است که اکنون در زمره یاران ترمکی درآمده است.

حزب اسلامی افغانستان که‌حدود ۱۰ سال قبل ایجاد شده است یکی از دو گروه ناراضی است که ادعا میکند با دولت چپ‌گرای‌افغانستان که در آوریل گذشته قدرت را در آن کشور در دست گرفت مبارزه میکند.

بدنبال خبری که درباره بازداشت «ببرک کارمل» چهره سرشناس رژیم جدید افغانستان درفرودگاه کابل، توسط خبرگزاری رویتر و بنقل از سخنگوی حزب اسلامی پاکستان منتشرشده بود، ضمن تماس تلفنی با دکتر نجیب سفیر این کشور در تهران، از اوتوضیحاتی خواستیم سفیر با اظهار بی‌اطلاعی از ماجرا قول داد در این مورد تحقیق کامل بعمل خواهد آورد. ساعتی بعد سفیر بما تلفن کرد، و اظهار داشت‌آنطرف سیم تلفن ببرک کارمل در پشت میز سفارت افغانستان در پراگ‌منتظر شنیدن‌سئوال شما است.

بعد از آن صدای ازراه دور در تلفن ما پیچید که می‌گفت: من ببرک‌کارمل‌سالم و باشاط مشغول انجام وظیفه در پراگ هستم و بدوستان ایرانی درود می فرستم.

اخبار خارجی

درسهمگین‌ترین توفان سویس ۲۵ تن کشته‌شدند

سوئیس - «رویتر» - حداقل بیست نفر در نتیجه سهمگین ترین طوفان ۲۵ سال اخیر در کوههای «آلپ» سوئیس و ایتالیا جان خود را از دست داده‌اند.

در یك منطقه از آلپای‌ایتالیا رعد و برق باعث ریزش کوه شد و در نتیجه ۱۲ نفر جان خود را از دست دادند. تاکنون افراد گروههای نجات ۱۰ جسد را پیدا کرده‌اند و ۲۰ مجروح را به‌بیمارستانها منتقل‌ساخته‌اند.

به‌گزارش مقامات سوئیس در نتیجه این طوفان که ازسال ۱۹۵۱ تاکنون سابقه نداشته است ۸ تن نیز در آن کشور جان خود را از دست‌دادند.

خبرهای کوتاه

ملاقات بانخست‌وزیر

روز گذشته‌چندتن ازروسای دانشگاه‌ها با آقای آموزگار نخست وزیر ملاقات کردند.

• در این‌ملاقات پیرامون‌مسائل دانشگاهی و مشکلات موجود مذاکراتی انجام شد.

در پایان این جلسه اطلاعیه ویا خبری منتشر نشد ولی‌گفته میشود که مسائل روز مورد تجزیه و تحلیل قرار گرفته است.

طلا ارزان شد

قیمت رسمی‌طلا پس از حدود دو هفته که بسرعت در حال افزایش بود و دیروز به رقم بیسابقه کیلوئی ۵۰ هزارو ۶۰۰ تومان رسید، امروز۳۰۰ تومان کاهش یافت و در قیمت ۵۰ هزار و ۳۰۰ تومان برای فروش عرضه شد.

کاهش قیمت طلادر بی‌نقصان قیمت‌طلا در بورس های جهانی صورت گرفت.

قیمت طلا دیروز با تقلیل ۱٫۳۵ دلاردر بورس های‌جهانی بمرقم ۲۰۷٫۳۰ دلار رسید.

قیمت مسکوکات طلا دربانک ملی ایران همچنان ثابت است.

بازدید های وزیر کشاورزی

احمد علی احمدی وزیر کشاورزی و عمران روستائی که در راس هیئتی ازمعاونان این وزارتخانه برای بازدیداز پیشرفت های کشاورزی‌استان کردستان به سنندج رفته بود از مرکز روستائی فرح واقع در ۷۰ کیلومتری سنندج‌دیدن کرد و از فعالیت های این مرکز که شامل شرکت سهامی زراعی ـ مرکز آموزش و آموزش حرفه‌ای‌وقالی بافی است بازدید کرد.

وی سپس از مرکز امدادی سنندج که اختصاص به پرورش مرغ گوشتی دارد بازدید کرد.

دعوت از ساکنان خارج محدوده

شهردار پایتخت بخش خصوصی را به همکاری در زمینه تامین سرویس خدمات شهری و اسفالت مناطق آزاد شده خارج محدوده دعوت‌کرد.

جواد شهرستانی ضمن اطلاعیه‌ای از کلیه کسانی‌که پیشنهاد ها و نظریاتی در مورد برقراری سرویس خدمات شهری واسفالت مناطق خارج‌ازمحدوده‌دارند دعوت کرده است از ساعت ۵ الی ۸ بعد از ظهر روز۲۳ مرداد ماه‌در باشگاه‌شهرداری با او ملاقات و مذاکرکنند.

آغاز جشنواره پانتومیم

فرهنگسرای نیاوران از امروز برای نخستین بار در ایران یک‌جشنواره پانتومیم باشرکت ۵ هنرمند بین‌المللی برگزار می‌کند.

این هنرمندان در مدت یک هفته شیوه‌های مختلف پانتومیم را برای علاقمندان ارائه می‌کنند. «آدام‌داریوس» از انگلستان ـ «دانیل» از امریکا ـ «خورخه اکونیا پیارادوس» از پرو و «ولادیمیر پتروشین» و «ولادیمیر تسوکانوف» از میهمانان این جشنواره پانتومیم هستند. این گروه پس از یک هفته اجرای برنامه از ۲۵ تا سی و یکم امردادماه یکبرنامه‌آموزش پانتومیم برای علاقمندان ترتیب خواهند داد.

در تسلیح اخلاقی

در جلسه هفتگی بنیاد تسلیح اخلاقی ایران که در ساعت ۹ عصر پنجشنبه۱۹ مرداد ماه جاری (بعد از افطار) در مرکز بنیاد واقع در خیابان کوروش کبیر شماره۱۳۰۳ (دوراهی‌قلهک) تشکیل میشود پیرامون‌ماه مبارک رمضان ماه اخلاق است، سخنرانی خواهد شد. ضمنا تدریس زبان به دوستان تسلیح اخلاقی رایگان است.

ورود

آقای دکتر هوشنگ رشید یاسمی استاد دانشگاه و رئیس مرکز حمایت مسمومین بنیاد نیکوکاری کهبرای شرکت و ایراد سخنرانی در کنگره های بین‌المللی منعقد در سازمان بهداشت جهانی در ژنو و همچنین کنگره سم شناسی «لیون» وهلند به اروپا رفتهبود به تهران مراجعت کرد.

تعیین حدود آزادیها مشکلترین وظیفه مردم ودولت

مردم پاسدار آزادیها خواهند بود!

نگاه سوم

دیروز در بحثهای پیرامون آزادیها، نمائی بدست دادیم از حرکت اقتصادی جامعه که بلطف ثروت عظیم نفتی، وبرنامه های گسترده‌ای که پس از تحولات سیاسی واجتماعی پانزده ساله اخیر درسطح کشور پیاده شد، رنگ چهره افراد ملت را دگرگون کرد، آن زردی و بیفروغی گذشته را به سرخی و طراوت بدل نمود، خانه‌ای را که خشت وگلی برزمین لمیده بودند به آسمانخراشهای سربلند واستوار تبدیل کرد. وناگهان مردمی که درگیرودار یافتن روزنه‌ای برای خوشبختی اسیر یک کاروان اسکناس وده بارشتر طلا و هفت سین وجهاز نقره شده بودند، سربرداشتند و بجای باران، دیدند از آسمان پول می‌بارد. در سخن دستفروش تومان واقعی، تومان بازاری شد. همه چیز هزارهزار وصف میشد. ونوعی جنون که فرنگان به آن «جنون ثروت اندوزی» می گویند جامعه را فراگرفت. با این توضیح آیا گناهی متوجه دولتها بود؟

بدیهی است در زمانیکه آرمان رسیدن به تمدن بزرگ فراروی دولتمردان ما بود، کسانی هم یافت میشدند که به آرمان ثروت بزرگ بیندیشند. دیروز این گروه کار را خراب می‌کردند وامروز وقتی حرکت تحولات جامعه دربرابر دست اندازی آنان سدی ساخت، به گلایه وانتقادشان کشاند. بیگمان فردانیز با گسترش فضای بازسیاسی کشور، درکنار صالح وطالح آنها را نیز بازخواهیم دید. گزارش امروزگار در پایان یکسال صدارتش با آنکه جابجا نشانه از عمق تحولات بنیادی جامعه ما دارد، نمایانگر این نکته نیز هست که پس از سخنان اخیر رهبر سرزمینمان، دولت با همه‌ی بلند نظری قصد آن ندارد که باری دیگر ورشکستگان سیاسی واجتماعی را حتی اگر درصف دولتمندان باشند درفضای بازسیاسی، بیازی گیرد. عرصه ازاین پس از آن کسانی خواهد بود که آرمانشان ره به زر نمی برد. وهمتشان درراه کسب قدرتی چند معطوف نخواهد بود. پسند جامعه نیز جز این نیست. مردم مابه آن حداز شعور ورشد فکری رسیده‌اند که درآینده سیاسی کشور، سهم ووظیفه ملی خود را ادا کنند. ودر زمینه انتخابات با گزینش صالحترین نمایندگان، پارلمان را به عرضه ظهور آزادگیها بدل کنند. در موارد دیگر مثل آزادی بیان، مطبوعات و تظاهرات سیاسی که جمشید آموزگار کوشش دولت برای تهیه قانون وحدود آنرا اعلام کرده، درشرایط فعلی باید انتظار داشت همان شوروشوق توام با دوراندیشی که در مردم ظهور کرده است، با اهمیت گرفته شود. وضمن آنکه برای صیانت آزادیها باید مقررات وقوانینی وضع کرد، هوشیاری لازم را داشت که تعیین حدود آزادیها لقمه‌ای به اصل مطلب نزند. انتظار از مردم نیز درحدی است که از فضای بازسیاسی توقع بی نظمی و بی قراری را نداشته باشند بهمانگونه که آزادی های امروز حاصل تامل ودرنگ مردمی است که در جریان تحولات جامعه شان فداکارانه برای رسیدن به تمدن بزرگ کوشیده‌اند. آزادیهای وسیعتر فردا نیز با ادامه همین تحمل و تامل بوجود می‌آید. رهبر سرزمینمان نگران فردای صنعتی ما است و دولتمردان ما ودرراس آنها آموزگار دراندیشه، حرکت موقرانه بسوی این فردای روشن.

آنچه امروز او می گوید دریک داوری کلی، می تواند زمینه لازم را برای چهش های بعدی فراهم کند. وسومین گزارش ما ضمن بهره گیری از آمار وارقامی چند، نگاه چند صاحبنظر را به حدودی که باید برای آزادیهامان تعیین کنیم، مطرح کرده است. قصه‌ای دراز آغاز شده است و هنوز درسحرگاهش راه می رویم دولتمردان دلسوز و اندیشمند کشورمان در مقدمه کاروان ملتی که آزادگی وسرفرازی صفت سرشتی اوست براه افتاده‌اند. باید از نظرشان سودجست. و مجالشان داد دراین عرصه کارساز شوند.

قانون فعلی انتخابات

ابراهیم خواجه نوری سیاستمدار معروف ضمن یک مذاکره کوتاه تلفنی درپاسخ میگوید:

البته من هم بااکثر مفسرین داخلی و خارجی درباره اهمیت فوق العاده و سرنوشت سازبودن پیام اخیر شاهنشاهمان، صددرصد موافقم بخصوص این قسمتش که دران توصیه شده «انتخابات صد درصد باید آزاد باشد و تمام اراء هم خوانده شود» بنظرم نوید دهنده روشی کاملا نوین و امید بخش درسیاست داخلی است ولی هم اکنون باصراحت تمام و صدای بلند، باید عرض کنم که با استفاده از آزادی انتخابات باید قانون فعلی انتخابات تغییر کند. و چهره دیگری به قوانین گزینش پارلمانی داد.

ابراهیم خواجه نوری سپس اضافه میکند که چون فعلا باتلفن مجال توضیح کافی نیست، حتما باید درامری باین مهمی و حیاتی دلایل محکم و منطقی که درنظرم هست ارائه شود بنابراین طی مکتوب مفصلی، انشاالله هفته آتیه ـ بعرضتان میرسانم.

انتخابات آزاد

دکتر حسین طبیب نماینده مجلس شورای ملی میگوید درباره انتخابات و مجلسی که از آن ساخته میشود، سخن فراوان است اما آنچه که بیانش ضروری است جدی گرفتن نقش مردم سالاری درحکومت ملی است بااین ترتیب، سطح اسیب ناپذیری و دفاع ازموجودیت ملی، بهمه گروهها و قشرهای اجتماع، انتقال خواهد یافت که دریک انتخابات کاملا آزاد و سالم تحقق میپذیرد و برگزیدگان ملت، ازسوی ملت، بخانه ملت (قوه مقننه) راه خواهند یافت و سیاستها و ضابطه هائی را که مورد خواست، پسند و مطلوب و موافق باارمان های جامعه ملی است، بیش از پیش اعمال خواهند کرد و برای نظارت ملی برکارهای اجرائی مملکت و درآمد و هزینه ملی و صرف بیت المال درمسیر واقعی، کوششی، سخت گیر، راستین و فراگیرنده خواهند داشت زیرا مجلس، طبیعی ترین جایگاه بازتاب عقاید و نظرها و جامعه ملی است دریک چنین حالتی، ازآنجا که قدرت سیاسی دنباله و ناشی از آرمان خواهی ملی است کلیه نیروها و نهادهائی که درجامعه ملی وجود دارد بخودی خود درجهت تقویت یکدیگر، نیروی شگرف و خیره کننده‌ای را سازمان خواهند داد که نهضت های بزرگ و پیروز تاریخ را درنظر مجسم میکند.

انتخاباتی که آزاد نباشد فرصت مناسبی برای گروههای

ابراهیم خواجه نوری: سیاستمدار

دکتر لطف اله رئیسی: نماینده مجلس شورایملی

دکتر محمد جهانفر: استاد دانشگاه

دکتر حسین طبیب: نماینده مجلس شورایملی

نتیجه همه اینها ایجاد فضائی مناسب و مساعد برای انتخاباتی آزاد و طبیعی خواهد بود که بامشارکت مردم شایسته ترین برگزیدگان واقعی و متعهد به آرمان های جامعه به خانه ملت راه یابند و چنین پارلمانی همیشه دربرابر خواستها و آرمان های ملی احساس تعهد و مسئولیت خواهد کرد

آزادی بی نهایت نیست

دکتر رئیسی نماینده مجلس شورایملی و عضو جناح پیشرو میگوید: دموکراسی بمعنای آن است که هرکسی حق داشته باشد درانتخابات و درتعیین سرنوشت سیاسی مملکتش مداخله داشته باشد اما باید دید که این دموکراسی را چگونه و درکدام اجتماع باید پیاده کنیم که باشرایط زمان و مکان هم مطابقت داشته باشد چون «آزادی» بی نهایت نیست.

آزادی درهر جامعه‌ای، دریک چارچوب قانونی محدود میشود حالا مساله این است که در بعضی از ممالک، این چارچوب را خیلی کوچک گرفته‌اند درحالیکه ممالک دیگر چارچوب قانونی را برای تحدید آزادی، خیلی وسیع و گسترده ساخته‌اند.

مثلا دربعضی ازممالک اروپایی، اگر کاندیداهای نمایندگی، کمتراز ۷۵ درصد آراء را بدست آورند باید کلیه هزینه های انتخاباتی را پرداخت کنند، این درعین حال که نمایانگر استقرار نظام دموکراسی است، درعین حال بگونه‌ای آنرا هم محدود میسازد تاهر آدمی، که زمینه کافی ندارد، هوس نکند که درانتخابات شرکت کند و تشتت آرا بوجود آورد.

ازسویی، همانگونه که متذکر شدم آزادی بمعنای بی انتها نیست چرا که حتی در پیشرفته ترین اجتماعات هم، گاهی اراء مردم را باپول و تبلیغ و گاهی هم باجبروزور بدست میآورند، بنابراین چه کسی و چه مقرراتی میتواند تضمین کننده محیط آرامی باشد که افراد، فارغ از جنجال های تبلیغاتی و دور از تطمیع ها و تهدید های احتمالی، آزادانه رای بدهند، مساله همینجا است یعنی اینکه مقررات، محیط و فضایی، بوجود آوریم که رای دهنده با آرامش کامل رای بدهد و رای او هم خوانده شود.

بنظر من مردم خودشان شاید بهترین ناظر انتخاباتی باشند، اما اینکه انتخاب کاندیداها چگونه انجام پذیرد؟ خود مساله دیگری است، چون اگر، دستگاههای دولتی مثلا مسئولان سازمان های دولتی تعیین کننده کاندیداهای نمایندگی باشند که مورد قبول مردم نخواهد بود، اگر هم انجام این کار را بعهده سرشناسان، صاحب نظران و مردم خیر اندیش و ریش سفید محل بگذاریم که باز هم انتخاب آنها بوسیله فرماندار یابک مرجع دیگر دولتی انجام خواهد گرفت، یعنی بازهم دولت دراین کار بنحوی مداخله خواهد داشت، پس آزادی درکل یاآزادی انتخابات، مساله‌ای ساده و پیش پا افتاده‌ای نیست که دریک روز و یک هفته و یک ماه حل شود، مساله بسیار مهم و پیچیده‌ای است که باید همه جوانب آنرا به دقت سنجید و سپس مقررات خاصی را هم برای تضمین آن تدوین کرد، چون بین آزادی و هرج و مرج، باید مرزی وجود داشته باشد، این مرز را اگر چه میتوانیم باتدوین قانون و مقررات، حدود و ثغور آنرا تعیین کنیم، اما عامل مهمتراین است که مردم هم بااین مرز آشنایی داشته باشند و آنرا محترم بشمارند قبول مسئولیت اجتماعی پیداکنند.

درجامعه مدرسه‌ای، نه تنها ضمن دروس مختلف، دانش آموزان، کاربرد آزادی را میآموزند، بلکه عملا نیز درفعالیت هایی برای اداره امور کلاس و مدرسه و غیره براساس رای دانش آموزان انتخاب میشوند که درحقیقت نوعی ـ تمرین دموکراسی خواهند داشت.

درجامعه، شرکت مردم در مقدراتشان، محدود به رای و رای گیری درانتخابات مجامع ملی نمیتواند باشد، یک برنامه ریزی دقیق برای فراهم کردن زمینه مشارکت عمومی مردم جامعه، ضروری است بنحوی که نه تنها درفعالیت های مربوط به جوانان و انجام مسابقات درزمینه های مختلف ازرای افراد با صلاحیت بهره گیری بشود، بلکه درمحیط کارو زندگی نیز براساس تفوق روحی و فکری و بهره گیری بیشتر، رای و انتخاب افراددخالت نماید دراین راه نمیتوان به شیوه های کشورهای غربی متکی بود زیراگاه دیده شده سرمایه داران غربی روزنامه ها را نیز بسوی خود میکشند.

مشروع ترین روش های غربی، خالی از عیب نیست، زیرا غالبا افراد متمول باپول کلانی که خرج تبلیغ میکنند بصورت غیر مستقیم درمردم اثر میگذارند که نتیجه آن حکومت سرمایه برمردم، خواهد بود و نه شایستگی آنها....

اما کشف راه حل های ملی و میهنی برای کسب آزادی، مرجع است مثلا بمصداق گرامی ترین مردم، درستکارترین و شایسته ترین آنها هستند، برای انتخاب کردن افراد اقدام میشود، به این ترتیب درستکاری اصل اول خواهد بود.

آموزش آزادی از خانه

دکتر محمد جهانفر استاد جامعه شناس دانشگاه میگوید:

برنامه های آزادیخواهی آنچنان وسیع و دامنه دار است که ازتربیت داخل خانه، سپس مدرسه و بالاخره اجتماع و محل شغل و حرفه ادامه پیدا میکند.

درجامعه خانواده، وقتی خانواده، هنوز با قدرت پدر سالاری اداره شود نمیتوان انتظار داشت محیط خانوادگی برای پرورش روح ابتکار، تصمیم گیری و قبول مسئولیت اعضای خانواده مساعد باشد، بنابراین باید فردفرد اعضای خانواده، محترم شمرده شوند و آرای آنان درتصمیمات خانوادگی بکار گرفته شود تابه تدریج آمادگی

نگاهی کوتاه به آمار وارقام

از آنجایی که آمادگی تعداد مردم جامعه برای رای دادن با عواملی چون سواد وشغل درارتباط است توجه به ارقام زیر نکات فراوانی را روشن خواهد کرد.

- *از جمع ۳۵ میلیون جمعیت کنونی، حدود ۱۵/۵ میلیون نفر به سن رای دادن رسیده‌اند که از این عده حدود ۷/۶ میلیون شهری و ۷/۹ میلیون نفر رای دهندگان روستایی خواهند بود.*
- *میزان شرکت افراد بیست سال به بالا درانتخابات گذشته قابل توجه نبوده، ولی مسلما درآینده نسبت رای دهندگان وجمعیتی که میتواند رای بدهد، همواره روبه ازدیاد خواهد بود بشرط آنکه شرایط ومقتضیات انتخابات، جاذبه های لازم را فراهم سازد.*
- *در حدود ۴۵ درصد جمعیت ایران میتوانند رای بدهند ولی جوانی زیاد جمعیت موجب خواهد شد تا بیست سال دیگر به این نسبت باز هم اضافه شود.*
- *هم اکنون حدود ۴۸ درصد جمعیت ایران بیا سوادند، اما دهسال دیگر که جمعیت ۱۰ ـ ۱۴ ساله ایران با ۷۴ درصد با سوادی به سن انتخاب کنندگی میرسند، همراه با دیگر گروهها اکثریت عظیمی را تشکیل میدهند که آمادگی آنها برای انتخابات آزاد بمراتب بیشتر خواهد شد.*
- *در گروه ۲۰ ـ ۲۴ ساله، پنجاه درصد باسواد هستند واین نسبت درسنین بالاتر مرتبا روبه کاهش است وکمترین نسبت باسواد درسنین ۶۵ سالگی به بالا ده درصد دیده شده است، به این ترتیب آمادگی مردم ایران با اشاعه سواد بمراتب بیش از گذشته خواهد شد این آمار را دکتر محمد جهانفر استاد جامعه شناس دانشگاه تهیه کرده است*

قانون فعلی انتخابات نمیتواند تضمین کننده یک انتخابات ملی باشد

تابتوانند از آزادی ها، بهره بگیرند.

مهمترین قسمت سخنان دکتر آموزگار با خبرنگاران بمناسبت یکمین سال صدارتش

۱ـ لایحه تظاهرات تا ۲ هفته دیگر برای اظهار نظرمردم منتشر میشود.

فرمایشات شاهنشاه بمناسبت مشروطیت وظائف و مسئولیت های سنگین به عهده دولت و حزب گذاشته است.

امیدوارم مردم پس از آگاهی از اقدامات دولت اظهار نظر کنند که از آن راضی هستند یا نه، زیرا این مردم هستند که باید از دولت راضی باشند نه دولت از مردم.

۱ـ فکر میکنم که در مبارزه با تورم که در سرلوحه اقدامات دولت عنوان شده بود موفق بوده‌ایم واز صمیم قلب میگویم اصل هیجدهم انقلاب بود که موجب شد که بورس بازی زمین شکسته شود.

۲ـ عده‌ای که مدعی هستند کشاورزی ایران پیشرفت نکرده باید به این آمار توجه کنند که تولید گندم درسال انقلاب ۳ میلیون تن بوده امسال به ۵ میلیون و ۳۰۰ هزار تن رسیده است تولید چای ۲۱ هزارتن بود امسال ۴۰ هزارتن میباشد.

۳ـ کسانی که میگویند ظرف ۱۵ سال گذشته هیچ پیشرفتی در هیچ رشته‌ای حاصل نشده یا نادان هستند یا مغرض

۴ـ در آغاز انقلاب ماتمامی سیمان از خارج وارد میشود ولی سال آینده نیازی بورود سیمان نخواهیم داشت.

انتخابات و آزادی های سیاسی

۱ـ انتخابات صددرصد آزاد خواهد بود وفضای بازسیاسی بازهم گسترده تر میشود تا مملکتی از نظر اقتصادی قوی نشود و به خودش متکی نباشد آزادی سیاسی‌اش مفهوم واقعی نخواهد داشت.

گسترش فضای سیاسی هیچیک از طرح های اقتصادی دولت را عقب نینداخته است.

تورم قیمت ها

نرخ تورم نسبت به تیرماه گذشته فقط ۷/۹ درصد افزایش دارد در حالیکه در ماه مشابه سال ۲۵۳۶ نسبت بسال ۲۵۳۵ این رقم ۳۵ درصد بوده است.

افزایش قیمتها در تیرماه سال گذشته نسبت به تیرماه سال قبل از آن ۳۵ درصد بوده است در صورتیکه در تیرماه امسال نسبت بسال گذشته فقط ۷/۹ درصد بوده است.

خبرگزاریهای خارجی

۱ـ دولت آموزگار در مبارزه با تورم ومشگل مسکن موفق بوده است.

۲ـ کنترل دولت برمطبوعات ایران برای نخستین باردر ۲۵ سال اخیر کاهش یافته است.

۳ـ مال الاجاره های سنگین درمدت کمتر از یکسال ۳۰ درصد کاهش یافته وتورم از ۳۱ درصد در ۱۹۷۷ به ۷/۹ درصد رسیده است.

نگاهی کوتاه به تحولات اقتصادی

- درآمد ملی ظرف ۳۶ سال ۴۲۳ برابر شده است.
- از آغاز انقلاب تولید ناخالص ملی ۱۴ برابر، درآمد سرانه ۱۱ برابر، ودرآمدهای کشور ۱۷ برابرشده است.
- سرمایه‌گزاری سرانه که در ۲۵۲۱ فقط ۲۷/۵ دلار بود سال گذشته به ۶۰۰ دلار رسید.
- رشد سالانه بخش صنعتی به ۲۱ درصد رسید.
- سرمایه گزاران خارجی ۷ میلیارد دلار در صنایع بخش خصوصی ایران سرمایه گزاری کرده‌اند.
- سرمایه ثبت شده شرکتهائی که تاکنون سهام خود را به کارگران وکشاورزان وسایر مردم عرضه کرده‌اند به ۸۸ میلیارد ریال می‌رسد.
- درآمد ملی که درسال های ۱۳۲۰ خورشیدی از ۱۳ میلیارد ریال تجاوز نمیکرد حالا به ۵۵۰۰ میلیارد ریال رسیده است.
- سرمایه‌گزاری ثابت در امور اقتصادی مثل کشاورزی، آب، برق، صنایع، معادن، حمل ونقل ومخابرات در فاصله سالهای ۲۵۳۱ـ۲۵۳۵ از ۸۹/۷ میلیارد ریال به ۳۸۶ میلیارد ریال وسرمایه گزاری ثابت در امور اجتماعی مثل آموزش و پرورش، بهداشت ودرمان، عمران شهرها وتامین مسکن از ۲۳ میلیارد ریال به ۱۰۶ میلیارد ریال رسیده است.
- درآمدهای کشور از ۱۰۲ میلیارد ریال در سال ۲۵۲۱ به ۱۷۴۴ میلیارد ریال در سال ۲۵۳۵ رسیده است.

سپاس فرهنگیان مهاباد و کرند و کرمانشاه

آریامهرا

دبیران و کارمندان مدرسه راهنمائی تحصیلی امیر احتشامی کرند مراتب سپاس و امتنال قلبی خود را به مناسبت صدور فرمان همطرازی فوق العاده شغل معلمان با سایر کارمندان تقدیم و از عنایات آن شهریار فرهنگ پرور نسبت به فرهنگیان سپاسگذارند.

از طرف دبیران و کارکنان مدرسه راهنمائی امیر احتشامی کرند

علی اکبر مقصودی

پیشگاه مبارک اعلیحضرت همایون شاهنشاه آریامهر

بمناسبت عنایات بیکران شاهنشاه آریامهر مبنی برازدیاد کارانه و فوق العاده شغل معلمین کشور بدینوسیله مراتب سپاسگزاری خود و کارکنان دبستان مختلط پوراندخت کرمانشاه را بخاکپای همایونی تقدیم داشته سلامت ذات مقدس شاهنشاه عظیم الشان و شهبانوی مهربان و ولیعهد گرامی و خاندان جلیل سلطنت پهلوی را از درگاه خداوند بزرگ مسئلت مینمائیم.

کرمانشاه ـ بهجت اظهر مدیره دبستان مختلط پوراندخت

پیشگاه مبارک اعلیحضرت همایون شاهنشاه آریامهر

کارکنان دبستان عصمتیه بمناسبت برقراری طرح کارانه و یکنواخت شدن فوق العاده شغل با سایر کارمندان دولت مراتب سپاس و حقشناسی خود را ابراز میدارند.

کرمانشاه ـ از طرف کارکنان دبستان عصمتیه ـ دیجوری

پیشگاه مبارک شاهنشاه آریامهر

معلمان کشور همیشه این افتخار را داشته‌اند که مورد عنایات خاص شاهنشاه قرار گیرند. فرمان همایونی مبنی بر اجرای تاسیس بانک فرهنگیان و طرح کارانه بخصوص همطراز بودن فوق العاده شغل معلمان با سایر کارمندان نمونه دیگری از عنایات شاهنشاه بطبقه معلم است.

از طرف کارکنان دبستان تربیت کرند غرب ـ خلیل نژادی

پرس توریست

تورهای تابستانی

مدت	مسیر	حرکت	قیمت به تومان
۱۵ روز	رم ـ لندن	۲۵- مرداد ۱- ۸- ۱۵- ۲۲- ۲۹ شهریور	۶۹۵۰
۱۵ روز	رم ـ ناپل ـ کاپری ـ سورنتو ـ پاریس ـ لندن	۲۴- مرداد ۲-۹-۱۶-۲۶ شهریور ۶ مهر	۷۵۵۰
۱۸ روز	رم ـ هامبورگ ـ لندن	۲۲- مرداد ۵-۱۹ شهریور ۲ مهر	۸۵۰۰
۲۱ روز	وین ـ مونیخ ـ ژنو ـ رم (ناپل ـ کاپری ـ سورنتو)	۳۱- مرداد	۸۹۵۰
۲۲ روز	رم ـ ناپل ـ کاپری ـ سورنتو ـ پاریس ـ لندن	۲۷ مرداد ۳- ۱۰- ۱۷- ۲۴ و ۳۱ شهریور ۷ مهر	۸۹۹۰
۲۱ روز	رم ـ ناپل ـ کاپری ـ سورنتو ـ مادرید بارسلون ـ لندن	۹-۲۳ شهریور ۶ مهر	۹۳۵۰
۲۸ روز	لندن ـ پاریس ـ آمستردام ـ فرانکفورت رم (ناپل ـ کاپری ـ سورنتو	۰ ـ ۲۱- ۲۸ ۲۸ مرداد ۴ شهریور	۱۱۴۵۰
۲۵ روز	لندن ـ اسلو ـ استکهلم ـ کپنهاگ ـ رم	۲-۱۶ شهریور ۲ مهر	۱۱۸۹۰
۲۱ روز	لوس آنجلس ـ واشنگتن ـ نیویورک ـ لندن	۲۵ مرداد ۸- ۲۲ شهریور	۱۱۹۸۰
۲۱ روز	نیویورک ـ واشنگتن ـ سانفرانسیسکو ـ لاس وگاس لوس آنجلس ـ دیزنی لند ـ هالیوود ـ لندن	۲۴- مرداد ۷-۲۱ شهریور	۱۴۲۵۰

اقامت درهتلهای درجه یک باصبحانه وگردش

برای رزرو جا وکسب اطلاعات بیشتر مستقیما به

آژانس پرس توریست خیابان ایرانشهر چهارراه فریا

تلفن ۸۳۲۶۰۶- ۸۳۲۶۰۵- ۸۲۹۷۷۳- ۸۲۴۱۵۷- ۸۲۷۹۱۳

مراجعه فرمائید.

میدان اسب دوانی فرح آباد

این پنجشنبه از ۶ بعدازظهر جام بایگون با ۹۱۰،۰۰۰ ریال جایزه

BAYER

بایگون از بایر

اطلاعات
بنیانگذار: شادروان عباس مسعودی
صاحب امتیاز و مدیر: فرهاد مسعودی
سال پنجاه و سوم
محل اداره: خیابان خیام. ساختمان اطلاعات
تلکس ۲۱۲۳۳۶ ـ تلگرافی: اطلاعات. تهران
تلفن ۳۲۸۱

سخن روز

انتخابات اصناف

در جلسه اخیر هیأت وزیران تجدید انتخابات اتحادیه‌های صنفی مورد بررسی قرار گرفت و قرار شد پس از فراهم آمدن مقدمات کار، در شانزدهم شهریور ماه انتخابات اصناف آغاز شود.

انتخابات اتحادیه‌های صنفی که حدود سه سال بتعویق افتاده است، با توجه به مباحثات اخیر راجع به اتاق اصناف و کم و کیف بررسی مسائل صنفی اهمیت خاصی دارد. بویژه که این انتخابات نیز در محیط تازه سیاسی انجام میشود و بطوریکه اظهار شده است اصناف میتوانند با آزادی کامل نمایندگان خود را برگزینند تا بدنبال تعیین هیأت مدیره اتحادیه ها، اتاقهای اصناف نیز دوره جدید فعالیت خود را ـ احتمالا با ترکیب جدیدی ـ آغاز کنند.

در جریان مباحثاتی که له و علیه اتاق اصناف صورت میگرفت و گروهی انحلال این تشکیلات را پیشنهاد میکردند ما نوشتیم تاسیس سازمان‌هایی مانند اتاق اصناف مبتنی بر ضرورت‌هایی بوده است و از ان جمله اینکه سازمانی با اختیارات قانونی و قدرت اجرائی بر روابط اصناف با یکدیگر و مناسبات انها با طبقه مصرف کننده و نیز رعایت مقررات و نظامات صنفی نظارت کند. این ضرورت امروز هم مثل دیروز بقوت خود باقی است و هیچکس منکر ان نیست که مثلا نرخهای مصوب باید از طرف فروشندگان رعایت شود و یا فروشندگان اجناس فاسد و تقلبی مورد تعقیب قرار گیرند.

پس، هر عیب و علتی هست در طرز عمل سازمانهاست نه در ذات انها. اگر اتاق اصناف بصورتی درامده است که به اعتقاد گروهی از صاحب نظران نه اصناف نسبت به ان نظر خوشی دارند و نه مصرف کنندگان ان را تایید میکنند باید دید کجای کارش نقص داشته و عیب از کجاست؟

انتخابات اتحادیه‌های صنفی بشرط انکه در کمال بی طرفی و کاملا ازادانه صورت گیرد، فرصت مساعدی برای رفع نقائص و تحکیم مبانی اتحاد بین اصناف و اتاق فراهم خواهد ساخت زیرا اکثریت اصناف شرافتمندانه به ایجاد یک نظم منطقی در امور صنفی و سامان دادن به بی سامانی های موجود عقیده دارند و خود انها صالحترین مرجع برای از میان بردن بی تربیتی‌های موجود بشمار می‌ایند.

تفسیر سیاسی روز

رودزیا: قدمی نزدیکتر به بحران نهائی

علیرضا جهانشاهی

درحالیکه توجه رسانه های گروهی جهانی معطوف رویدادهای خاورمیانه عربی ووضع انفجارآمیز لبنان میباشد در رودزیا باگذشت روزها بحرانی که زمانی امکان داشت بتوان آنرا از راههای مسالمت امیز حل کرد ابعادخطرناکتری بخودمیگیرد. ازیکسو ایان اسمیت نخست وزیر سفیدپوست رودزیا هنوز هم میکوشد تا شاید بتواند فرمول راه حل داخلی ابداعی خودرا ازشکست نهائی نجات بخشد وازسوی دیگر ملی گرایان که از حمایت هزاران چریک مسلح برخوردارهستند روز به روز درتصمیم خوددایر بر عدم قبول راه حل داخلی که آنها را دران نقشی نیست مصمم ترمیگردند. دراین میان رهبران سیاه پوست میانه رورودزیا که حمایت خودراازفرمول راه حل داخلی رودزیا اعلام کرده اند خودرا درموقعیتی بس دشوارمییابند چه آنها متوجه شده اند که فرمول راه حل داخلی نخست وزیر سفیدپوست، برخلاف قولهای داده شده راه حل ایده ال بحران نبوده وسیاهان رودزیادرچارچوب این فرمول نخواهند توانست انطور که مایلند به حقوق مدنی وسیاسی خودبرسند. انچه که برسروزیر سیاه پوست دادگستری کابینه فعلی ایان اسمیت آمد نمونه بارزی ازطرزفکر نخست وزیر نژادپرست رودزیابود چون بمحض اینکه این وزیرسیاه پوست خواست سخنانی برخلاف تمایل اسمیت ایراد کند مجبور به استعفا گردید.

عامل دیگر یکه برآینده راه حل ارائه شده ازجانب اسمیت سایه افکنده مخالفت امریکا وانگلستان با آن میباشد وحقایق حاکم درروذیا چنان است که هرگونه راه حلی بدون حمایت کامل امریکا وانگلستان قادربه تحقق بخشیدن به هدفهای مشروع طرفین درگیرماجرا نخواهد بود.

ایان اسمیت وطرفداران راه حل داخلی اوهم متوجه شده اند که کوشش انها درراه نادیده گرفتن قدرت غیرقابل انکار ملی گرایان تلاش بی ثمری میباشد که جزبحرانی ترکردن اوضاع حاصلی نخواهد داشت. کشتاربیش از سی نفر ازمردم غیرنظامی درطول چندروزگذشته نشان میدهد که نیروهای امنیتی ایان اسمیت با وجودمتوسل شدن به انواع شیوه های سخت گیرانه هرگز نخواهند توانست با چریکهای ملی گرا مبارزه پیروزمندانه‌ایرا به پایان برسانند چه برخلاف این چریک ها، نیروهای امنیتی درمیان مردم رودزیا که اکثریت عظیم انها سیاه پوست هستند ازهیچگونه پایه وپایگاه حمایتی برخوردارنمیباشند.

این حقیقت که اسقف «ابل موزوروا» رهبر سیاه پوستان وعضوحکومت انتقالی طی چندروز گذشته حملات شدیدی به سیاستهای حکومت انتقالی تحت رهبری ایان اسمیت کرده درنظربسیاری از ناظران حاکی ازاینست که «موزوروا» هم درحال آماده کردن زمینه لازم جهت محکوم کردن فرمول راه حل داخلی وکنارکشیدن خودازحکومت انتقالی میباشد. شک نیست که اگر موزوروا که حضورش درحکومت انتقالی باعث موجه ترشدن آن گردیده تصمیم به کناره گیری بگیرد، ملی گرایان مخالف ازاین اقدام بزرگترین بهره برداری را خواهند کرد ودرچشم سیاه پوستان عادی کوچه وخیابان رودزیاهم این اقدام بعنوان اخرین مرحله حکومت انتقالی محسوب خواهد شد.

بحران رودزیادرتجزیه وتحلیل نهائی نشان میدهد که ایان اسمیت درسالهای اخیرگرچه از امکانات متعددی برخوردار بوده ولی هرگز نتوانسته حسن نیت خودرا نسبت به اکثریت سیاه پوست کشور ثابت کند. درواقع یکی از علل عدم محبوبیت فرمول راه حلی داخلی هم اینست که ایان اسمیت ریاست شورای حکومتی را طبق مفادان برعهده خواهدداشت.

دراین میان آمریکا وانگلستان هم مایلند که شاهد راه حل سریعی باشند چه درلندن وواشنگتن بخوبی تشخیص داده میشود که هرچه وضع فعلی ادامه پیدا کند، عوامل دست چپی که توانسته اند شرایط مشابه درنقاط دیگر قاره آفریقا بسودخود بهره ورشوند برای دخالت گسترده درروذیزا از طریق حمایت جدی وسیلی از ملی گرایان مسلح، ابتکارعمل را بدست خواهند گرفت وچنین بنظرمیرسد که تنها راه جلوگیری از افتادن ملی گرایان به دامان این عوامل راه حلی است که دران به حقوق حقه انها توجه کامل مبذول گردد. رویدادهای چندماهه اخیربخوبی نشان داده که درروذیزا نمیتوان بدون به بازی گرفتن ملی گرایان به راه حل بادوامی دست یافت. ادامه وضع کنونی دراین حقیقت تغییری ایجاد نخواهد کرد وتنها باعث خواهد شد که درمراحل بعدی ملی گرایان هم بنوبه خود بهای شرکت خوددرهرگونه راه حل جامع همه گیر را افزایش دهند. وبدیهی است عدم قبول این بها هرقدرباشد، توسط سفیدپوستان روذیزا دردوجناح افرادبیگناه بیشتری را به کشتن خواهد داد.

بگذارید کمرغول فئودالیسم اداری بشکند!

ابوالحسن عمیدی نوری

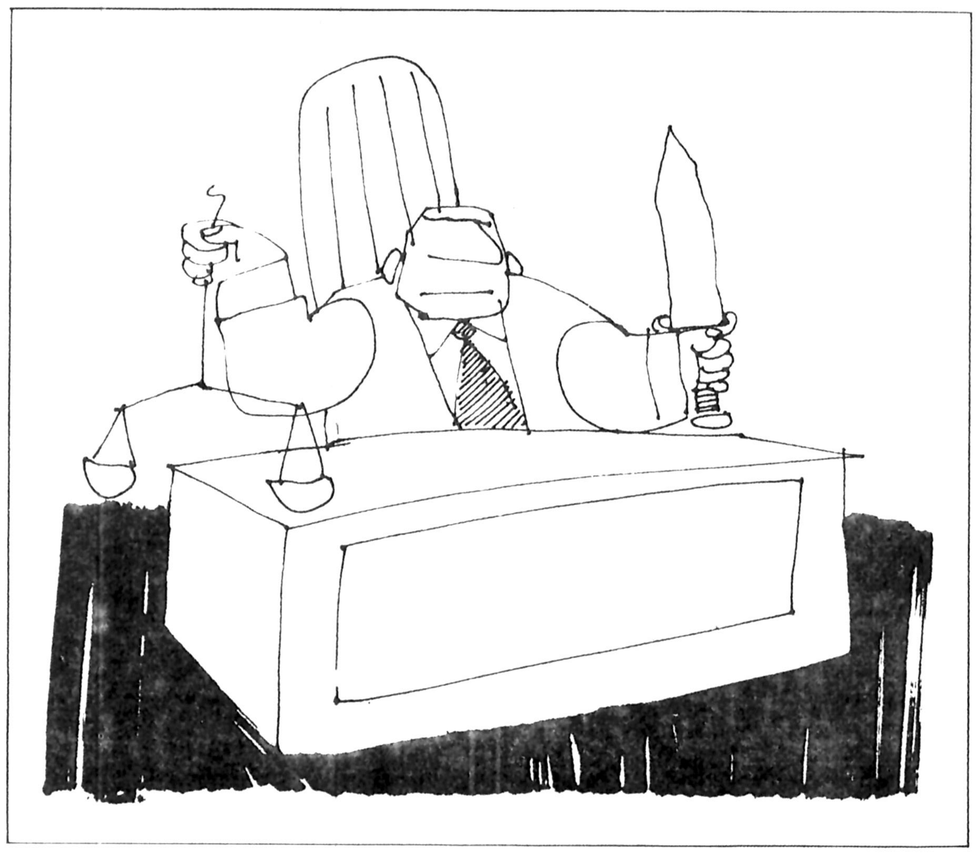

درمقاله آقای محمدعلی سفری، درشماره ۱۵۶۷۴ مورخ هشتم امرداد ان روزنامه، تحت عنوان «حکیم جواب داده ها» درباره اهمیت شورای دولتی بحثی به میان آورده و از نطق ۲۰ سال پیش مرحوم دکتر احمد متین دفتری دراین باره یادشده است. من ان مقاله را تاانتها خواندم، ولی دیدم ازاینکه چنین موضوعی بشکل قانون درآمده باشد، سخنی بمیان نیامده است. گوئی، نویسنده فراموش کرده است، چنین قانونی وضع گردیده، منتها درپشت جعبه اّئینه قوانین و تصمیمات فراموش شده گردو خاک میخورد. شاید هم حق بجانب نویسنده باشد که بوجود چنین قانونی حتی اشاره ای هم نکرده است. زیرا از جمله تجلیات قطعی روش سیاستگران متکی بقدرت شخصی و بی اعتنا به حقوق ملت، همین است که با استفاده ازمرورزمان حتی وجود قانونی را هم ازخاطره ها به طاق نسیان افکنند، انچنانی که حتی نویسنده مطلع وکیل دادگستری نیز ازآن یاد نکند، تاچه رسد به مردم عادی که اغلب دربرابر استیفای حقوق خود قاصر و فراموشکارند.

بهرحال جای تعجب نیست این قانون، فراموش شده تلقی گردد زیرا قانون، وقتی وجود خودرا درافکار مردم تثبیت مینماید که زنده باشد زنده بودن قانون هم وقتی حاصل میشود که قدرت اجرائی داشته باشد و الامثل قانون شورای دولتی میشود که باوجود توشیح ملوکانه و امر باجرای آن بیش از ۱۸ سالست دربرابر اعمال قدرت دولت ها بلااجرا مانده است.

اینجانب که بمناسبت وظیفه روزنامه نگاری و نمایندگی مجلس درتاریخ وضع آن قانون، سعی وافی برتصویب آن بکار بردم، با خواندن مقاله همکار ناگزیر شدم نکاتی چند دراین زمینه، یادآوری کنم.

موضوع تعیین مرجعی برای رفع اختلاف بادستگاه های دولتی، حتی در روزهای انقلاب مشروطیت ایران و تنظیم قانون اساسی مورد توجه بود.

اصل هشتاد و هشتم متمم قانون اساسی دراین باره چنین دستور داده است: «حکمیت منازعه درحدود ادارات و مشاغل دولتی بموجب مقررات قانونی به محکمه تمیز راجع است.» این اصل چنانکه پیداست، درباره حدود ادارات و مشاغل دولتی است که وقتی اختلاف به میان آمد به محکمه تمیز که همان دیوان عالی کشور باشد صلاحیت «حکمیت درمنازعه» را داده است و البته از عبارت «حدود ادارات و مشاغل دولتی» نیز استنباط میگردد که اگر کسی ادعا داشته باشد فلان اداره دولتی درامریکه خارج از حدود و حقوق او بود بارباب رجوع تجاوزی نمود یااز تصمیمات خود باوضرری رسانید، حق دارد بدیوان عالی کشور شکایت نماید. چنانکه تابحال نیز دیوان عالی کشور ایران نسبت به شکایاتی که مستخدمین دولت درامر استخدامی خود از دولت داشته و دارند باستناد همین اصل رسیدگی نموده و حکم قطعی صادر مینماید، ولی بهرحال لازم بود قانون وضع شود که بیشتر و بهتر، تکلیف اختلاف نظر مردم با ادارات دولتی را تعیین کند.

نکته دیگر اینکه با وجود این اصل، هرگز دیوان عالی کشور شکایتی از مردم دربرابر تضررات ناشی از اعمال خلاف قانون ماموران دولتی را نپذیرفته واصل مزبور را ناظر به تجاوز ادارات و مشاغل دولتی از حدود خود دانسته است بهمین جهت پس از استقرار مشروطیت و ایجاد وبسط دستگاههای دولتی متناسب با آن زمان، احساس گردید یک مرجع قانونی برای رفع اختلاف مردم با دستگاههای دولت مورد نیاز است. از این نظر فکر تاسیس شورای دولتی تقویت گردید ولی درراه تحقق آن، به دلایلی چند، بین سال های ۱۳۰۵ تا شهریور ۱۳۲۰ گام موثری برداشته نشد و آن سالهای آرام افق سیاسی ایران که مساعد برای وضع چنین قانونی بود از دست رفت، در سال های نخست پس از شهریور ۱۳۲۰ نیز دشواریهای ناشی از اشغال ایران به دست بیگانگان و آنگاه مبارزه برسرنفت ایران، مجال تفکر درباره این امر را، نه بدولت ها ونه به پارلمان نداد وبهمین جهت، دران مدت هم توفیقی دراین امر بدست نیامد.

پس از ۱۳۳۲ که کارنفت بجائی رسید وافق سیاسی ایران مساعد تمرکز قدرت گردید، سازمانهای دولتی از محل درامد نفت آغاز به توسعه کردند و پابپای آن غول فئودالیسم اداری نیز بتدریج قدرت گرفت. تا اینکه درکابینه مرحوم علاء به پیشنهاد یکی از وزرا که شم قضائی داشت زمزمه تهیه لایحه ای دراین باره به میان امد، ولی موفقیتی برای تقدیم طرحی که حتی تهیه هم شده بود بصورت لایحه دولت به پارلمان، حاصل نگردید. سرانجام دراواخر دولت مرحوم دکتر اقبال، دکتر محمد علی هدایتی وزیردادگستری فقط توانست چند لایحه اصولی مفید مثل «مسئولیت مدنی» و «شورای دولتی» را تهیه و بتصویب دولت رسانیده وبه مجلس شورای ملی برای رسیدگی و تصویب تسلیم نماید. من چون آنروزها مخبرکمیسیون دادگستری، یعنی مدافع این لوایح موثر ومفید، درپارلمان بودم در راه تصویب این لایحه چه بوسیله مطبوعات و چه درپارلمان، قدمهای موثری برداشتم، مقتضی میدانم دراین جا به قسمتی از آن فعالیت ها اشاره کنم.

* اینک به بینیم این قانون که پس از تصویب در اوایل سال ۱۳۴۹ خورشیدی مقارن با اواخر عمر دوره نوزدهم مجلس برای اجرا به دولت ابلاغ شد چرا تا بامروز، بمرحله اجرا در نیامده است؟

در پاسخ این سئوال کافی است به ماده اول و دوم آن که عینا نقل میشود توجه کنیم تا وحشت دولتها را از اجرای آن درک کنیم.

ماده ۱ ـ شورای دولتی طبق مقررات این قانون در پایتخت کشور تشکیل میشود

ماده ۲ ـ وظایف شورای دولتی عبارتست از:

الف ـ رسیدگی بشکایات و تصمیمات و اقدامات کلیه مراجع و موسسات دولتی و شهرداری و تشکیلات وابسته آنها و همچنین رسیدگی به اعتراضات بر مدلول تصویبنامه ها و آئین نامه ها و بخشنامه ها و سایر نظامات دولتی و شهرداری در مواردی که تصمیمات و اقدامات مذکور بعلت بر خلاف قانون بودن آن یا عدم صلاحیت مرجع مربوط یا تجاوز یا سوء استفاده از اختیارات یا تخلف از اجرای قوانین و مقررات و یا خود داری از انجام وظایف موجب تضییع حقوق افراد میشود، در کلیه موارد مذکور در این قسمت چنانچه شورا شکایت را صحیح تشخیص داد، رای به لغو تصمیم مورد شکایت یا رای بر اقدام قانونی که باید بعمل آید صادر خواهد نمود.

ب ـ رسیدگی بشکایات از احکام دیوان محاسبات که در قانون برای دیوان محاسبات مذکور است.

ج ـ رسیدگی به ادعای خسارات از ادارات دولتی یا شهرداریها یا تشکیلات وابسته به آنها، در صورتی که بعلت تقصیر در انجام وظایف قانونی اداره مسئول جبران خسارات باشد ولی تعیین میزان خسارت با دادگاههای عمومی است.

د ـ رسیدگی به شکایت کارمندان از موسسات دولتی یا شهرداری تشکیلات وابسته بانها در مورد نقض مقررات مربوط بحقوق استخدامی»

***

آیا حق با غول فئودالیسم اداری نیست که مانع اجرای این قانون گردد؟ زیرا غولی که در تصویب این قانون، غافلگیر گردیده و با بی باکی خاصی اجرای آنرا در بوته اجمال قرار داده است، میداند بمحض اجرای این قانون هزاران شکایت از اقدامات و تصمیمات خلاف قانون و تصویبنامه ها و آئین نامه ها و بخشنامه های مخالف قانون باین شورا خواهد رسید که نمیتواند جوابگوی آن اعمال و متضررات حاصل از آن باشد.

گو اینکه شورای دولتی هم مخلوق دولت است و اعضای آنرا هم وزیر دادگستری تعیین میکند و نمیتوان آنرا زیاد موی دماغ دانست، ولی فئودالیسم اداری از نابسامانی کارها چنان نگرانست که اعتماد به چنین دستگاه مخلوق دولت هم ندارد! خنده آور اینست، در پی دولت‌هائی که پس از تصویب این قانون روی کار آمدند و بی‌اعتنائی به اجرای آن عمر بپایان بردند مانند (دولت مهندس شریف امامی و دولت دکتر امینی و دولت اسدالله علم و دولت حسنعلی منصور). در دولت سیزده ساله هویدا نیز که میلیاردها تومان هر سال بردرآمد دولت افزوده میشد و دستگاه از فرط فزونی درآمد نمیدانست پولها را چگونه خرج کند، نه تنها از اجرای این قانون خودداری شد بلکه در برابر سئوال سناتور متین دفتری از هویدا درباره علت عدم اجرای این قانون نیز که کرارا در مجلس سنا و بطور رسمی بعمل آمد، رئیس دولت اظهار داشت: «بودجه نداریم!»

من اکنون با اشاره به سخنان شخص آقای جمشید آموزگار نخست وزیر که گفت «رویه ماموران دولت با مردم چنانست که مردم آنها را دشمن خود تصور می‌کنند» نظر ایشان را باین مقاله جلب میکنم و میپرسم: آقای نخست وزیر، شما چرا این قانون را اجرا نمی‌کنید؟ آیا بموقع نیست باین ضرورت قانونی توجه کنید؟ این کمیته‌های موسوم به پیگیری در وزارت خانه‌ها چه باری از دوش مردم برخواهد داشت؟ یا ان سازمانهای فاقد قدرت اجرائی درباره شکایات مردم از دستگاههای دولتی جز گذراندن وقت و مبادله نامه‌ها و مایوس ساختن مردم از احقاق حق چه ثمری ببار خواهند آورد؟ چرا برای مردم مرجع صلاحیت دار قانونی را که حق اخذ تصمیم قطعی دارد باز نمی‌کنید؟ چرا شورای دولتی را تشکیل نمی‌دهید؟

بیائید هر چه زودتر این قانون را اجرا کنید، تا هم مردم بسوی مرجع قانون در شکایات از دستگاههای دولت هدایت گردند و هم ماموران دولت بدانند، تخلفات و تقصیرات آنها که موجب خسارات و تضررات به مردم میشود، با رای قاطع اجرائی مقام قانونی مورد تعقیب قرار خواهد گرفت. بگذارید، کمر غول فئودالیسم اداری که همه از آن مینالند با قدرت قانون اندکی بشکند.

چهل سال قبل...

ژاپن به پیمان جنگی آلمان و ایتالیا ملحق می‌شود

رم ـ احتمال الحاق ژاپن به پیمان جنگی ایتالیا و آلمان از اعلامیه مشترک سفرای کبار ژاپن برلن و رم استنباط میشود.

سفیران نامبرده در کاخ ییلاقی «است» واقع در کنار دریاچه «کم» مذاکراتی داشته و موضوع الحاق و نزدیکی ژاپن را به دولتهای عضو محور مورد بررسی دقیق قرار داده اند.

محافل سیاسی ایتالیا اظهار اطلاع میکنند که سفیران ژاپن در رم و برلن پس از مذاکرات خود در کاخ تابستانی «است» به زمامداران ژاپن پیشنهاد کرده اند هرچه زودتر به پیمان سیاسی و نظامی المان و ایتالیا ملحق شوند.

نطق چمبرلن

لندن ـ قبل از تعطیل تابستانی پارلمان انگلیس نخست وزیر در پاسخ به پرسش «نوئل بکر» راجع به اوضاع خاور اظهار داشت: من نمیخواهم از شدت اعتراضات دولت نسبت بحوادثی که در ماههای اخیر رخ داده و ژاپنی‌ها نیز در آن دخالت داشته اند بکاهم ولی از طرفی هم میل دارم مجلس شورای ملی این نکته را فراموش ننماید که اوضاع آن سامان فوق العاده مشکل میباشد. من غالبا از بعضی نمایندگان میشنوم که میگویند چرا ممل دولت امریکا رفتار نمیکنی؟ اینست که بر حسب لزوم باید فرق بین ما و دولت امریکا را که نسبت به اروپا بیطرفی اتخاذ کرده است توضیح دهم.

حتی با وجود بدرفتاری و توهین‌هائی که در خاک چین از طرف ژاپنی‌ها نسبت بما میشود ما باید همواره دقت نمائیم که در این موقع باریک تا چه میزان و حدی میتوانیم اقدام نمائیم.

امروز ما در خاور دور ناوگانی که برتر از ناوگان ژاپن باشد نداریم ولی در اینجا داریم و در بسا موارد لازم میسماریم که ناوگانی به انجا بفرستیم.

من امیدوارم هیچکس اندیشه ظهور این موارد را بخاطر راه ندهد و این اظهار من بابت تهدید نیست بلکه فقط میخواهم بر حسب احتیاط اخطاری کرده باشم.

چمبرلن سپس از «سر رابرت کریجی» سفیر انگلستان در توکیو که در حال حاضر با خونسردی و درایت بسیار مذاکرات مهمی را اداره میکند ستایش نمود

اوضاع اروپا

نخست وزیر انگلیس در پایان نطق خود اشاره به اوضاع اروپا کرده گفت ما بمقتضای اهمیت موقع مجبور شدیم در قاره اروپا تعهدات سنگینی بعهده بگیریم و نتیجه این تعهدها را در خاوردور هم بعهده گرفت ولی من بهیچ وجه میل ندارم. درست است که کشور انگلیس یک کشور بزرگ و ثروتمند میباشد و روحیات اهالی آن بر سایرین برتری دارد ولی برای اقدامات این دولت هم حدودی باید قائل شد.

با تمام این احوال گزارش اوضاع خاوردور احساسات ما را بحرکت دراورده و من به آقایان اطمینان میدهم هیچکس از خواندن اخبار آن سامان باندازه من عصبانی نمیشود و واقعا خون من بجوش می‌اید ولی هرقدر هم هیجان ما شدیدتر باشد باز نباید مسئولیت‌هائی را که بدوش گرفته‌ایم از نظر دور سازیم. همچنین نباید موقعیت هم میهنان خود را که در ان سامان اقامت دارند فراموش کنیم.

در ژاپن چه میگویند؟

توکیو ـ نماینده وزارت دریاداری ژاپن اظهار داشت بیانات چمبرلن دائر بر اینکه انگلستان میتواند ناوگان خود را در خاور دور تقویت کند هیجگونه شگفتی در بین محافل دریائی ژاپن ایجاد نکرده است زیرا این محافل بمحض اینکه دولت انگلیس ایستگاه دریائی خود را در سنگاپور تقویت نمود پیش بینی کردند که نیروی دریائی انگلیس در خاوردور افزایش خواهد یافت بنابراین اخطار نخست وزیر انگلیس هیچگونه نگرانی و تزلزل و هراسی در ژاپن ایجاد نکرده است.

وخامت اوضاع

پاریس ـ کمیسر لهستان در «دانزیک» پاسخ دولت لهستان را به مجلس سنای شهر آزاد تسلیم نمود.

دولت لهستان نظر مجلس سنای دانزیک را به نتایج وخیم عدم مراعات قراردادهای منعقد بین لهستان و دانزیک جلب نموده است

محافل سیاسی اشکارا اظهار میدارند که یادداشت لهستان به سنای دانزیک اوضاع را پیش از پیش وخیم میسازد زیرا این یادداشت نشان میدهد که لهستان قصد ندارد در موضوع دانزیک کمترین گذشتی بکند

سازش با آلمان

پاریس ـ روزنامه «پتی ژورنال» از آغاز مذاکرات ارتش بین دولتهای دموکراسی با روسیه قبل از آنکه مذاکرات سیاسی به نتیجه رسیده باشد اظهار نگرانی میکنند و مینویسد: گرچه محافل رسمی اظهار داشته اند درباره امضای پیمان اختلاف نظرجزئی موجود است و این اختلاف دردرجه دوم اهمیت قرار دارد ولی سفارش هائی که بدولت انگلیس شده دایر براینکه با هرگونه گذشتی مطابق نظر دولت روسیه موافقت کند ثابت مینماید این اختلاف نظر هر قدر جزئی باشد باعث نگرانی و تشویق است و میتواند گفتگوها را به بن بست بکشاند.

روزنامه «پتی پاریزی ین» براین عقیده است که هرگاه طی مذاکرات مسکو ارزوی دولت روسیه برآورده شود آن دولت با المان سازش خواهد کرد.

فیلمهای علم و هنر

در سالن دبیرستان کورش خیابان شیخ هادی. اشخاصی که میل دارند خودشان اتومبیل خود را برانند باید از این فیلم استفاده کنند و شوفرها با دیدن این فیلم بکار قسمتهای مختلف اتومبیل آشنا خواهند شد. علاوه فیلم جشن افتتاح کارخانه ریسباف و یکی از بنادر مهم اروپا نشان داده میشود. این سینما منحصر به کودکان نیست ولی کودکان میتوانند از آن استفاده کنند و برای اشخاص بزرگ بسیار سودمند است

«نقل از اطلاعات ۱۸ مرداد ۱۳۱۸ ـ یازدهم اوت ۱۹۳۹»

ارنگاه سخاورز

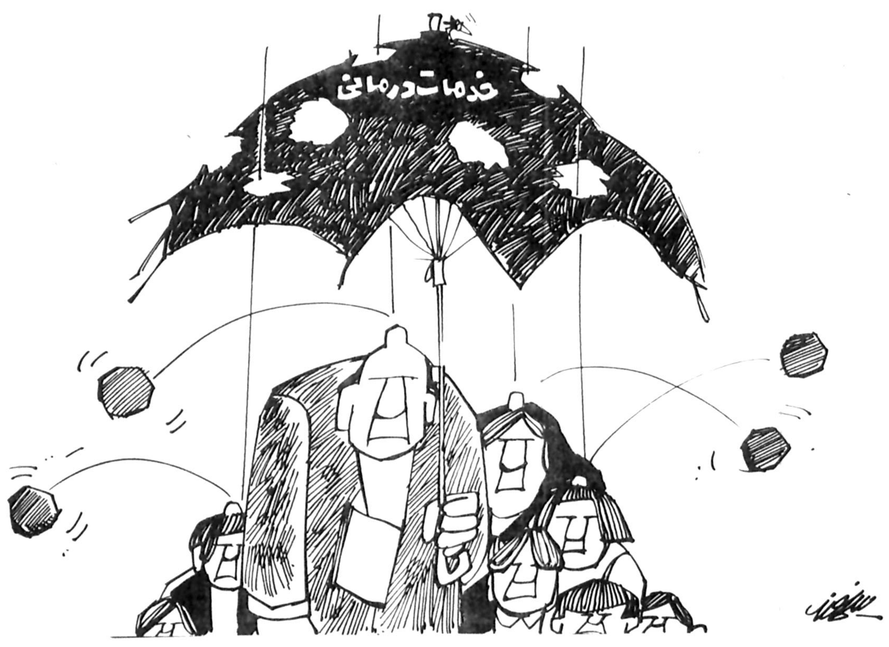

امروز در تاریخ

نوشیروان کیهانی‌زاده

۹ اوت

۱۵۸۸ * ۳۹۰ پیش در روزی چون امروز تاریخ جهان ورق خورد ودوران برتری اسپانیا پایان یافت. «آرمادا» ارتش اسپانیا که یک قرن شکست ناپذیر شناخته شده بود دیگر آن قدرت را نداشت، زیرا یک روز پیش از این تاریخ ناوگان اسپانیا مرکب از ۱۳۰ کشتی جنگی وهزاران تفنگدار که برای تصرف انگلستان اعزام شده بود از نیروی دریایی کوچک این کشور به فرماندهی «سرفرانسیس دریک» شکست خورده بود ونیمی از کشتی های خود را از دست داده بود. «تاریخ» دلیل این شکست را انحطاط مدیریت اسپانیا که نتوانسته بود دریک هوای نامساعد کشتی های جنگی خود را از ضربات ناوگان کوچک انگلیس نجات دهد دانسته است. از این روز انگلیس جای اسپانیا را به عنوان یک ابرقدرت گرفت وسیادت خود را بردریاها مسلم داشت، اگر چه این دولت بنوبه خود در دهه پنجم قرن جاری ابرقدرت بودن را به ایالات متحده سپرد. اسپانیا که پیش از شکست از ناوگان انگلیس ابرقدرت ردیف اول جهان بود پس از این شکست ایالات شمالی خود، همچنین پرتغال و نیز بسیاری از مستعمرات ماوراء بحار خویش را از دست داد وبه صورت کشور کوچکی در شبه جزیره ایبری درآمد که اینک می‌بینیم. پاره‌ای از مورخان شکست اسپانیا را در جنگ دریایی با انگلیس حقیر شمرده شدن انگلیس از طرف فیلیپ پادشاه اسپانیا دانسته اند.

۱۶۵۵ * اولیویر کرمول تنها رئیس جمهوری تاریخ انگلستان این کشور را به یازده منطقه تقسیم کرد ویازده ژنرال را به فرمانداری این ایالات گمارد.

یک جنگ به عمر یک ابرقدرت پایان داد

قرارداد حفظ تمامیت ایران امضاء شد

دومین بمب اتمی ۷۴ هزارتن را بی‌جان کرد

۱۷۹۲ * کمون انقلابی در پاریس تشکیل شد.

۱۸۰۵ * اطریش، انگلیس و روسیه در سن پترزبورگ یک اتحادیه نظامی تازه علیه ناپلئون تشکیل دادند.

۱۸۳۰ * لویی فیلیپ تاج وتخت سلطنت فرانسه را پذیرفت.

۱۸۹۸ * اسپانیا شرایط صلح را به منظور پایان یافتن جنگ آن کشور با آمریکا پذیرفت.

۱۹۰۲ * ادوارد هفتم در پی مرگ مادرش ملکه ویکتوریا، پادشاه انگلیس شد.

۱۹۱۹ * در تهران، میان ایران وانگلیس معاهده ای به منظور حفظ تمامیت ایران امضاء شد.

۱۹۴۵ * یک بمب افکن آمریکایی دومین بمب اتمی را که در جنگ بکار رفت بر ناگازاکی ـ شهر دیگر ژاپن ـ فروافکند و ۷۴ هزار تن کشته شدند.

۱۹۵۴ * یونان، یوگسلاوی وترکیه یک قرارداد کمک متقابل امضاء کردند.

۱۹۷۴ * در پی استعفای نیکسون از سمت رئیس جمهوری آمریکا، جرالدفورد معاون وی به عنوان سی و هشتمین رئیس جمهوری ایالات متحده کار خود را آغاز کرد.

ویژه ماه مبارک رمضان

بپاس حرمت ادعیه و اذکار و متن فرمایشات ائمه اطهار «ع» در حفظ و نگهداری این صفحه توجه کامل مبذول دارید

پاسخ از مرجع عالیقدر، آیت الله حاج میرسیدعلی بهبهانی

«علم کتاب» نزد علی بن ابیطالب «ع» است

آیت‌الله حاج سیدعلی بهبهانی

اقای علی شفیع خانی سئوال نموده اند: ایه مبارکه: «ومن عنده علم الکتاب» درباره چه کسی نازل شده است؟ چون تفاسیر اختلاف نظر دارند بعضی میگویند درباره حضرت امیرالمومنین علی علیه السلام نازل شده و برخی اعتقاد دارند که درباره عبدالله سلام نازل گردیده است. بدام یک صحیح می باشد و مفسرین شیعه کدام رای را انتخاب می کنند؟

جواب را حضرت آیت الله العظمی حاج سیدعلی بهبهانی مرجع عالیقدر تقلید شیعه اینطور نگاشته اند:

سیدهاشم بحرانی رحمة الله علیه در غایة المرام با هیجده طریق از طرق خاص و شش طریق از طرق عامه جمله (کسیکه علم کتاب در نزد اوست) را تفسیر و به مولای متقیان امیرالمومنین و ذریه طاهرین او سلام الله علیهم اجمعین فرموده است.

علاوه براین، حدیث شریف (انی تارک فیکم الثقلین کتاب الله وعترتی اهل بیتی، ما ان تمسکتم بهما لن تضلوابعدی، الاوانهما لن یفترقا حتی یردا علی الحوض) یعنی: «من دوچیز گرانبها درمیان شما میگذارم که کتاب خدا وعترت و اهلبیت من باشد، اگر به این دو، چنگ بزنید بعدازمن گمراه نمی شوید. آگاه باشید که این دوازهم جدا نمی شوند تا درکنار حوض وارد برمن گردند که از احادیث متواترین فریقین (شیعه وسنی) است دلالت دارد براین که (من عنده علم الکتاب) جز برعترت طاهره صادق نیست.

زیرا جدانبودن کتاب از عترت اینست که علم کتاب فقط درنزد عترت طاهره است. کما این که بمقتضای عدم افتراق عترت از کتاب و نیز عصمت و طهارت، عترت از هرگونه گناه و خطا منزه و مبرا است. از اخبار اهلبیت عصمت (ع) چنین استفاده میشود که معاندین، این ایه را بمنظور پنهان کردن فضیلت و منقبت علی علیه السلام، نسبت به عبدالله سلام تاویل و تفسیر کرده و اهل بیت و اتباع انها از قبیل ابن عباس وسعیدبن جبیر ان را انکار نمودند.

این ایه شریفه از افاضل مناقب امیرالمومنین است چنانکه در روایت احتجاج امده است و شرح انرا بطور مبسوط درکتاب مصباح الهدایه بیان نموده‌ام دراینجا به مقدار گنجایش مقام اشاره به ان می نمایم.

خداوند در قران مجید میفرماید: لارطب ولایابس الافی کتاب مبین. مافرطنا فی الکتاب من شیئی (ایه ۴۵ سوره اعراف) یعنی: همه چیز درقران هست و چیزی را دراین کتاب فروگذار نکرده ایم.

بنابراین قران حاوی جمیع مطالب است و هیچ تروخشکی نیست مگراینکه درکتاب مجید هست و چیزی دراین کتاب فروگذار نشده است. خداوند علم کتاب را بدون استثناء برای این شاهد ثابت نموده است هرگاه این شاهد دارای علمی از کتاب بود و عالم و دانا به جمیع کتاب نبود می فرمود (ومن عنده علم من الکتاب) کما‌این که درباره اصف بن برخیا وصی حضرت سلیمان فرموده است.

علم به جمیع کتاب نیز موهبتی بزرگ است که هیچکس غیراز پیغمبر خاتم وائمه اطهار سلام الله علیهم اجمعین به ان نمی رسند بعلاوه انبیای سابق هرکدام فقط بهره‌ای از علم کتاب داشتند و حال انکه این گواه که درایه شریفه است علم همه کتاب در نزد اوست و از همه پیغمبران پیشین اعلم وافضل می باشد.

در احتجاج طبرسی از محمدبن ابی عمیر روایت نموده که عبدالله بن ولید سمان را حضرت صادق (ع) پرسید: مردم درباره (اولوالعزم) وامام شما امیرالمومنین چه می گویند؟ عرض کرد: مردم هیچکس را براولوالعزم مقدم نمی دانند

حضرت فرمود: خداوند درباره موسی بن عمران میفرماید: «و ما نوشتیم برای موسی درالواح تورات از هرچیزی» «ایه ۳۸ سوره انعام» ونفرمود همه چیز را (کل شی) و درباره عیسی فرمود: «وخدا بیان می کند برای شما بعضی از انچه را که درباره انها اختلاف دارید» (ایه ۶۳ سوره زخرف)

ولی درباره امیرالمومنین فرمود: «ومن عنده علم الکتاب» و فرمود: «علم این کتاب درنزد علی است» دراین روایت حضرت صادق راه استنباط برتری مولای متقیان امیرالمومنین (ع) نسبت به انبیای اولوالعزم را از قران مجید بما تعلیم داده است. در روایت دیگر از حضرت صادق سئوال شده است که (الذی عنده علم من الکتاب) اعلم و داناتر است یا (الذی عنده علم الکتاب)؟ حضرت فرمود: دانش کسی که نزد او قسمتی از علم کتاب است به اندازه رطوبتی است که پشه‌ای بابال خود از اب دریا بردارد. یعنی دانش کسی که تمام علم کتاب درنزد او است دریاست و دانش کسی که فقط علمی از کتاب را دارد، بمنزله قطره است. پس وقتی ثابت شد که مرتبه (علم الکتاب) از مقام علم تمام انبیای اولوالعزم وغیرهم به استثنای خاتم انبیاء بالاتر است، روشن میشود که تاویل وتفسیر (من عنده علم الکتاب) به عبدالله سلام وسایر احبار یهود وعلمای نصارا، از اغلاط روشن است. زیرا عبدالله سلام به مرتبه اصف بن برخیا که دارای قطره‌ای از دریای علم بوده است نرسیده و هرگاه به مقام اصف می رسید بردین منسوخ یهود باقی نمی ماند و همان قدرت اصف را داشت

پس چگونه ممکن است خداوند متعال او را به داشتن علم تمام کتاب وصف کند؟ و نیز خداوند گواهی (من عنده علم الکتاب) دراثبات رسالت پیغمبر خاتم (ص) را قرین وعدیل گواهی خود قرار داده و بوسیله ان بر منکرین ان حضرت احتجاج فرموده است. به این معنی که برای راست گوئی پیغمبر در رسالت کافی است که خداوند متعال و کسی که علم کتاب درنزد اوست گواه او باشند بدیهی است که گواهی خداوند موجب علم و یقین است، گواهی (من عنده علم الکتاب) نیز چنین است.

زیرا اگر گواهی (کسی که علم کتاب در نزد اوست) موجب علم و یقین نبود عدیل شهادت باری تعالی و بعنوان تکمیل ان قرار نمی گرفت. اکتفا بشهادت من عنده علم الکتاب در اثبات رسالت خاتم الانبیاء فرع برعصمت و طهارت او از هر پلیدی و خطائی است والا شهادت او افاده علم و یقین نخواهد نمود و تکمیل کننده ان نمی باشد.

پس گواهی او را عدیل و هم طراز شهادت خالق متعال قراردادن، صریح درعصمت و طهارت او از هرگونه نقصی اعم از نادانی و سهو و خطاء با انصاف این شاهد به این وصفت کمال که بالاتر از همه مراتب کامله و شئون است و جز مرتبه ربوبیت بالاتر از ان چیزی نیست که انرا به کسی مانند عبدالله سلام که مدتی از روی نادانی یا عناد در گمراهی و ضلالت بوده و دردین منسوخ یهود باقی بماند تاویل شود

علاوه براین سوره رعد که ایه کریمه جزء است درمکه معظمه نازل شده و ابن سلام درمدینه منوره اسلام اورده است. بنابراین چگونه ممکن است که این ایه درباره ابن سلام نازل شده باشد؟ سعیدبن جبیر هم بهمین دلیل تاویل انرا درباره عبدالله سلام رد کرد.

ممکن است گفته شود که ایه شریفه درمقام احتجاج و ردکفاری است که تکذیب رسالت پیغمبر خاتم (ص) نموده اند و کسانی که پیغمبر را تکذیب نمایند البته وصی و جانشین او راهم تکذیب خواهند نمود. بنابراین استشهاد برصدق رسالت ان حضرت بشهادت خلیفه و جانشین او چه تاثیری در نظر کفار دارد؟

استشهاد و احتجاج بردشمن هم باید با دلیلی باشد که موردقبول او باشد بنابراین چگونه خداوند بشهادت فرع که وصی باشد استشهاد میفرماید برثبوت رسالت اصل و شهادت او را کافی قرار می دهد؟

می گوئیم خداوند متعال شاهد را به وصف معرفی فرموده نه به اسم، تا کفار متوجه او صاف او گردند. وصف (علم کتاب) را که مظهر همه گونه معجزات و خوارق عادات است دراو به بینند و شهادت او را تصدیق نمایند. چه واضح و روشن است که بعداز ثبوت وصف مذکور درشاهد، عقل، شهادت او را موجب علم و یقین میداند و کافی و قاطع می شناسد. درحقیقت خالق متعال دراین ایه شریفه هم رسول خود را معرفی نموده و هم شاهد او را وبا وصف مذکور حجت بودن شهادت شاهد را بیان فرموده است. ذوق صاحبان فطرت سلیم نیز شهادت می دهد که این طرز بیان دارای کمال بلاغت است و اختصاص بکلام خالق متعال دارد.

پوشیده نماند که وصف مذکور سزامد فضائل کریمه و مناقب فاضله حضرت علی امیرالمومنین (ع) میباشد و سایر فضائل و مناقب از فروع ان و یا ملازم ان است و لذا ایه کریمه بهترین منقبت ان حضرت است که دریای دانش و تقوا و فضیلت و سزامد خاندان عصمت و طهارت است.

مجالس سخنرانی خطباء و دانشمندان اسلامی

✱ دکتر سیدعبدالرضا حجازی
مسجد آذربایجانیها بازار از ساعت ۲ الی ۳ بعدازظهر
مسجد حضرت امیر (ع)، امیر آباد از ساعت ۱۰ الی ۱۱ بعدازظهر
مسجد حضرت امام حسین (ع) میدان فوزیه از ساعت ۱۱ الی ۱۲ بعدازظهر
مکتب الحسین (ع) از ساعت ۱۲ الی ۱ بعدازنیمه شب
جامعه مداحان از ساعت ۱ الی ۲ بعدازنیمه شب

✱ اقای حاج شیخ محمدتقی مجتهدزاده
مسجد علوی رباط کریم از ساعت ۱/۵ الی ۲/۵ بعدازظهر
مسجد رضوان ژاله از ساعت ۹/۵ الی ۱۰/۵ بعدازظهر

✱ آقای حاج شیخ قاسم اسلامی
مسجد جامع رستم آباد از ساعت ۹/۵ الی ۱۰/۵ بعدازظهر
مکتب الزهرا (س) از ساعت ۱۱ الی ۱۲ بعدازظهر
حسینیه جوانان قنات اباد از ساعت ۱ الی ۲ بعدازنیمه شب

✱ اقای حاج سیدابوالقاسم شجاعی
مسجد حاج ابوالفتح میدان شاه از ساعت ۱ الی ۲ بعدازظهر
مسجد علوی سیروس از ساعت ۹/۵ الی ۱۰/۵ بعدازظهر
حسینیه اتفاقیون مولوی از ساعت ۱۰/۵ الی ۱۱/۵ بعدازظهر

✱ اقای حاج شیخ حسین اشرف کاشانی
مسجد سراج الملک خیابان امیرکبیر از ساعت ۱ الی ۲ بعدازظهر
مسجد الرحمن خیابان زاهدی از ساعت ۲ الی ۳ بعدازظهر
مسجد الحسین (ع) شوش شرقی از ساعت ۸ الی ۹ بعدازظهر
حسینیه کربلائیها چهارراه گلوبندک از ساعت ۱۰ الی ۱۱ بعدازظهر

✱ دکتر حاج شیخ عباس کعبیری
مسجد فروتن میدان خراسان ازساعت ۱/۵ الی ۲/۵ بعدازظهر
مسجد باب‌الحوائج خیابان بابائیان ازساعت ۹/۵ الی ۱۰/۵ بعد ازظهر
مسجد الزهرا خیابان خاوران خیابان نفیس ازساعت ۱۰/۵ الی ۱۱/۵ بعدازظهر

✱ اقای حاج شیخ مرتضی انصاری خراسانی
مسجد حضرت امام رضا (ع) کمالی از ساعت ۱/۵ الی ۲/۵ بعدازظهر
مسجد المصطفی چهار راه حسن اباد از ساعت ۹ الی ۱۰ بعدازظهر

✱ آقای حاج شیخ مهدی مدقق خراسانی
مسجد اعظم قلهک از ساعت ۱ الی ۲ بعدازظهر
مسجد جامع حضرت محمد (ص) از ساعت ۹ الی ۱۰ بعدازظهر
مسجد جامع صحن مطهر حضرت عبدالعظیم (ع) از ۴ الی ۵ بعدازظهر

✱ آقای حاج شیخ محمدمقدسیان
مسجد الحسین (ع) شوش شرقی از ساعت ۱/۵ الی ۲/۵ بعدازظهر
مسجد امیرالمومنین (ع) مهرآباد از ساعت ۹/۵ الی ۱۰/۵ بعدازظهر
حسینیه نوحه سرایان از ساعت ۱۱ الی ۱۲ بعدازظهر

✱ آقای حاج شیخ مهدی هسته‌ای
مسجد جامع خزانه از ساعت ۹ الی ۱۰ بعدازظهر

✱ اقای حاج مصطفی دیباجی
مسجد امام حسن مجتبی (ع) سه راه تخت جمشید از ساعت ۱/۵ الی ۲/۵ بعدازظهر مسجد اولیاء دامپزشکی از ساعت ۹/۵ الی ۱۰/۵ بعدازظهر

✱ آقای حاج سیدحسین شجاعی
مسجد علی بن ابیطالب (ع) فرح جنوبی اول منصور از ساعت ۱/۵ الی ۲/۵ بعدازظهر

✱ آقای حاج شیخ حسن کافی خراسانی
مسجد المصطفی چهار راه حسن اباد از ساعت ۱/۵ الی ۲/۵ بعدازظهر

✱ آقای حاج سیدعبدالرسول حجازی
مسجد بزرگ قنات اباد خیابان سولی از ساعت ۱/۵ الی ۲/۵ بعدازظهر مسجد قندی خیابان خانی اباد از ساعت ۱۲ الی ۱ بعدازنیمه شب

✱ آقای حاج شیخ فرج الله واعظی
مسجد امیرالمومنین (ع) ذراشیب از ساعت ۱ الی ۲ بعدازظهر
مسجد حمزه (ع) اختیاریه از

✱ اقای حاج شیخ محمد حبیبی
مکتب محبان القرآن فرح‌آباد ازساعت ۱/۵ الی ۲/۵ بعدازظهر
مسجد رضوی نظام‌آباد ازساعت ۹ تا ۱۰ بعد از ظهر
حسینیه بزرگ ثامنی ها نارمک خیابان آپادانا ازساعت ۱۰/۵ الی ۱۱/۵ بعد ازظهر
مکتب موسی‌بن جعفر سی متری نارمک ازساعت ۱۱/۵ الی ۱۲/۵ بعد ازظهر

✱ آقای حاج سیدمحمدعلی غروی
مسجد علی (ع) آذربایجان از ساعت ۱/۵ الی ۲/۵ بعدازظهر
مسجد مهدیه ارواحنافداه غیاثی از ساعت ۹/۵ الی ۱۰/۵ بعدازظهر
مسجد امام رضا (ع) آرامگاه از ۱۰/۵ الی ۱۱/۵ بعدازظهر
مسجد توفیق ری از ۱۱/۵ الی ۱۲/۵ بعدازظهر
مسجد جامع کن از ساعت ۱ الی ۲ بعدازنیمه شب

✱ آقای حاج سیدمرتضی غروی
مسجد میثم چهار راه شاه از ساعت ۹/۵ الی ۱۰/۵ بعدازظهر
حسینیه نوحه سرایان از ساعت ۱۱ الی ۱۲ بعدازظهر

✱ آقای حاج شیخ مهدی
مسجد المصطفی چهار راه حسن اباد از ساعت ۹ الی ۱۰ بعدازظهر

✱ آقای حاج شیخ محمد حبیبی
مکتب محبان القرآن فرح‌آباد ازساعت ۱/۵ الی ۲/۵ بعدازظهر
مسجد رضوی نظام‌آباد ازساعت ۹ تا ۱۰ بعد از ظهر
حسینیه بزرگ ثامنی ها نارمک خیابان آپادانا ازساعت ۱۰/۵ الی ۱۱/۵ بعد ازظهر
مکتب موسی‌بن جعفر سی متری نارمک ازساعت ۱۱/۵ الی ۱۲/۵ بعد ازظهر

✱ آقای حاج سیدمحمدعلی غروی
مسجد علی (ع) آذربایجان از ساعت ۱/۵ الی ۲/۵ بعدازظهر
مسجد مهدیه ارواحنافداه غیاثی از ساعت ۹/۵ الی ۱۰/۵ بعدازظهر
مسجد امام رضا (ع) آرامگاه از ۱۰/۵ الی ۱۱/۵ بعدازظهر
مسجد توفیق ری از ۱۱/۵ الی ۱۲/۵ بعدازظهر
مسجد جامع کن از ساعت ۱ الی ۲ بعدازنیمه شب

✱ آقای حاج سیدمرتضی غروی
مسجد میثم چهار راه شاه از ساعت ۹/۵ الی ۱۰/۵ بعدازظهر
حسینیه نوحه سرایان از ساعت ۱۱ الی ۱۲ بعدازظهر

✱ آقای حاج شیخ مهدی هسته‌ای
مسجد جامع خزانه از ساعت ۹ الی ۱۰ بعدازظهر

✱ آقای محمد علی شاه‌آبادی
مسجدحضرت سجاد (ع) شاه ازساعت ۱/۵ الی ۲/۵ بعد ازظهر
مسجد نوروز زاده بی‌سیم از ساعت ۹/۵ الی ۱۰/۵ بعد ازظهر
حسینیه قمرینی هاشم خوش ازساعت ۱۰/۵ الی ۱۱/۵ بعد از ظهر

✱ آقای حاج شیخ عبدالحسین حق پناه
مسجد حضرت رضا (ع) از ساعت ۹/۵ الی ۱۰/۵ بعدازظهر
مسجد حضرت قائم ارواحنافداه از ساعت ۱۰/۵ الی ۱۱/۵ بعدازظهر
حسینیه حسنین (علیهم السلام) چهارراه کوکاکولا از ساعت ۱۱/۵ الی ۱۲/۵ بعدازظهر

✱ آقای حاج سیدفخرالدین تولیت
مسجد جعفری انتهای آریاشهر از ساعت ۱/۵ الی ۲/۵ بعدازظهر
مسجد ابوالفضل (ع) نظام اباد شمالی از ساعت ۱۰ الی ۱۱ بعدازظهر
مکتب الحسین (ع) وحیدیه از ساعت ۱۱ الی ۱۲ بعدازظهر

دعای مشترک ماه رمضان
بعدازنمازخوانده‌شود:

دعای روز پنجم ماه مبارک رمضان

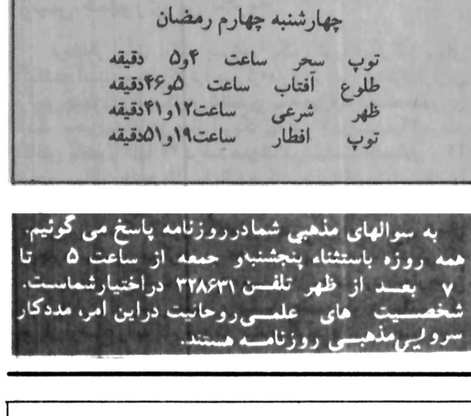

دعای مخصوص افطار به روایت از حضرت امیرالمومنین علیه‌السلام

حضرت امیرالمؤمنین علیه‌السلام هرگاه میخواست افطار کند می گفت بسم الله
اللهم لک صمنا وعلی رزقک افطرنا فتقبل منا انک انت
السمیع العلیم

ساعات شرعی
چهارشنبه چهارم رمضان

توپ	سحر	ساعت ۴و۵	دقیقه
طلوع	آفتاب	ساعت ۵و۴۶	دقیقه
ظهر	شرعی	ساعت ۱۲و۴۱	دقیقه
توپ	افطار	ساعت ۱۹و۵۱	دقیقه

به سوالهای مذهبی شمادرروزنامه پاسخ می گوئیم. همه روزه باستثناء پنجشنبه و جمعه از ساعت ۵ تا ۷ بعد از ظهر تلفن ۳۲۸۶۳۱ دراختیارشماست. شخصیت های علمی روحانیت دراین امر، مددکار سرویس مذهبی روزنامه هستند.

یخچال ـ فریزر
جنرال استیل

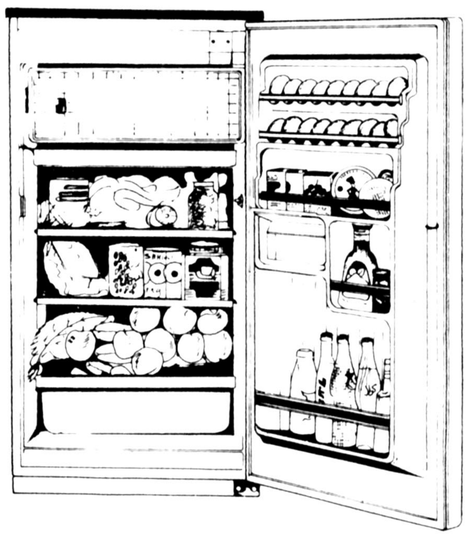

وقتی
فریزر جنرال استیل
داشته باشید

گوشت ـ ماهی ـ سبزیجات ـ میوه
درفریزر جنرال استیل ۶ تا ۸ ماه تازه و سالم میماند!!
فریزر جنرال استیل برای هتلها ـ رستورانها
فروشگاهها و ایده‌ال برای خانواده ها

یخچال جنرال استیل
برای زندگی بهتر ساخته شده
ایده‌آل برای همه
مطمئن ـ جادار ـ کم مصرف
در اندازه های مختلف
و در مدل های متنوع

یخچال وفریزر جنرال استیل برای یک عمر ساخته شده

شرکت صنایع پارس و آمریکا تهران خیابان شاه ـ ساختمان آلومینیوم تلفن: ۵-۳۷۶۰۷۳

اطلاعیه وزارت بهداری و بهزیستی
برای پذیرش دانشجودر آموزشگاههای فنی آزمایشگاهی

آموزشگاههای فنی آزمایشگاهی طبق مندرجات صفحات ۱۲۴ و ۱۲۵ راهنمای ورود به آموزش عالی سال ۲۵۳۷ درمراکز موزشی زیر دانشجو میپذیرد:

نام مرکز آموزش	نشانی
آموزشگاه فنی آزمایشگاهی مرکز	ـ خیابان جنوبی پارک شهر (بهشت) جنب تالار ۲۵ شهریور تلفن ۵۳۵۵۷۶ـ ۵۳۹۶۶۷
آموزشگاه فنی آزمایشگاهی شیراز	ـ شیراز خیابان جنت تلفن ۲۵۰۲۵
آموزشگاه فنی آزمایشگاهی اصفهان	ـ اصفهان خیابان کوروش جنب بانک صادرات کوچه بهادر شماره ۳ تلفن ۴۴۳۹۲
آموزشگاه فنی آزمایشگاهی مشهد	ـ مشهد خیابان دانشگاه مقابل خیابان کفائی تلفن ۴۸۸۸۴
آموزشگاه فنی آزمایشگاهی بابل	ـ بابل استانه تلفن ۳۰۹۸
آموزشگاه فنی آزمایشگاهی تبریز	ـ تبریز خیابان ثقة‌الاسلام آزمایشگاه استان تلفن ۲۵۳۲۴
آموزشگاه فنی آزمایشگاهی کرمانشاه	ـ کرمانشاه بلوار طاق‌بستان روبروی بیمارستان ۲۰۰ تختخوابی تلفن ۸۶۱۷
آموزشگاه فنی آزمایشگاهی اهواز	ـ اهواز انتهای خیابان پهلوی چهارراه آبادان جنب آتش‌نشانی تلفن ۲۲۱۲

داوطلبان باید برگ درخواست ثبت نام ذیل این اطلاعیه راتکمیل کرده بانضمام مدارک زیر .
ـ فتوکپی کارنامه آزمایش همگانی سال جاری
ـ فتوکپی کارنامه قبولی و ریز نمرات ششم متوسطه که بنائید وزارت اموزش و پرورش رسیده باشد
ـ عکس ۴ × ۶ یک قطعه (باقید مشخصات کامل در پشت عکس)
را حداکثر تا تاریخ ۳۷ر۵ر۲۶ باپست سفارشی به نشانی مراکز آموزشی فوق‌الذکر ارسال دارند.

توضیح :

۱ـ هر داوطلب حق انتخاب یک آموزشگاه وادارد
۲ـ بمدارک واصله بعداز مهلت مقرر ترتیب اثر داده نخواهد شد.
۳ـ مدارک رسیده پس داده نمیشود.
۴ـ داوطلبان باید روز سه‌شنبه ۳۷ر۶ر۷ برای معاینه و شرکت درمصاحبه یااطلاع ازتاریخ برگزاری مصاحبه به محل آموزشگاه مورد تقاضای خود مراجعه نمایند . کسانی که درتاریخ مقرر برای مصاحبه حاضر نشوند منصرف تلقی خواهند شد. معاینه و مصاحبه جنبه حذف‌کننده خواهد داشت .
۵ـ اسامی پذیرفته شدگان اصلی و افراد ذخیره در تاریخ ۳۷ر۶ر۱۵ در محل هر آموزشگاه اعلام خواهدشد.

م الف ۱۱۳۹۴ ۱ـ۲

برگ درخواست ثبت‌نام در آموزشگاه فنی آزمایشگاهی

اینجانب با نام‌خانوادگی ... نام ... متولد شهر ... استان ... که دیپلم کامل متوسطه خود را در شهر ... استان ... دریافت کرده‌ام .

داوطلب استفاده از ظرفیت دانشجوئی آزاد ☐ / آموزشگاه فنی آزمایشگاهی شهر ... / منطقه‌ای ☐

هستم و به پیوست این برگ فتوکپی کارنامه آزمایش همگانی و ریز نمرات ششم متوسطه و یک قطعه عکس ۶ × ۴ خود راارسال میدارم .میانگین معدل سالهای دهم و یازدهم نظام جدید یا قدیم اینجانب ... میباشد .

نشانی کامل اینجانب . شهر ... خیابان ... کوچه ...

پلاک ... شماره تلفن ... امضاء ... تاریخ ...

نوول ابسرواتور

سیاست کارتر و آینده امریکا

جیمی کارتر میان مشاوران سیاسی خود و والتر مونديل معاون‌خویش در کاخ سفید واشنگتن

از چندین هفته پیش مشاوران جیمی کارتر دچار سرگردانی شده و نمی دانند چه باید بکنند. آنها دیر از خواب بیدار میشوند و اغلب قیافه خسته و درمانده‌ای دارند. البته بر خلاف نوشته پاره‌ای از روزنامه ها نه بخاطر اینکه شب ها در خانه های‌شان مواد مخدر استعمال میکنند بلکه بخاطر اینکه مایوسانه میکوشند تصویر رنگ رو رفته رئیس جمهوری‌شان را در کشور جلوه دهند.

اما این کار آسانی نیست. هر بار که آنها احساس میکنند به هدف نزدیک شده‌اند یک ماجرای جدید پیش می اید که مساله قدرت و نفوذ رئیس جمهوری به میان کشیده می شود. نخستین جنجال ماجرای برت لانس در سال گذشته بود. لانس که مدیر سازمان بودجه بود بخاطر «بی مبالاتی های مالی» گذشته‌اش ناچار به استعفا شد. پس از ان نوبت به «اندریو یانگ» رسید. یانگ سفیر امریکا در سازمان ملل متحد بمناسبت محاکمه ناراضیان شوروی اعلام کرد در امریکا نیز صد ها و بلکه هزاران زندانی سیاسی وجود دارند. تازه ترین جنجال را دکتر بورن مشاور مسائل پزشکی و بهداشتی کارتر بپا کرد و چند هفته پیش بخاطر امضای یک نسخه تقلبی کاخ سفید را ترک گفت. این هر سه نفر از «دوستان شخصی» جیمی کارتر بودند که رئیس جمهوری امریکا آنها را از «جنورجیا» همراه اورده بود.همه روزه خبرنگاران برای کشف ماجراهای تازه در مصاحبه های مطبوعاتی سخنگوی کاخ سفید شرکت میکنند.

روزنامه های بزرگ علنا پرخاش میکنند. مثلا هفته گذشته «نیویورک پست» در سرمقاله خود نوشت: مردی که نمی تواند به هم‌نشینان نزدیک خود مسلط شود چگونه خواهد توانست دولت خود را کنترل کند؟ نیویورک پست اضافه کرده بود: امریکا به رهبری نیاز دارد که بتواند برایش احترام قایل شود... صبر و شکیبایی ملت سر امده است.

رئیس جمهوری بی تجربه

فرماندار سابق ایالت جیورجیا یک رکورد دیگر نیز برجای گذاشته است. جیمی کارتر، پس از هاری ترومن کم طرفدارترین رئیس جمهوری امریکا در نخستین نیمه دوران ریاست جمهوری است. محبوبیت او در میان امریکائیها از ۷۱ درصد به ۴۴ درصد کاهش یافته و تنها ۲۰ درصد هموطنانش سیاست اقتصادی و ۲۲ درصد سیاست خارجی اش را تائید میکنند. برای اکثریت امریکائیها کارتر یک مرد بی تجربه، سست، ناتوان و غیر قابل درک است. کار بجایی رسیده که اکنون نگاههای بعضی از امریکائیان بدنبال ریچارد نیکسون میگردد. در «هایدن» شهر کوچک کنتاکی که نیکسون برای بازگشت به صحنه سیاست انتخاب کرده شعار هایی در طرفداری از رئیس جمهوری پیشین بچشم میخورد. نیکسون که جریان اوضاع را به کام خود می بیند میگوید: «کارتر انچنان زمینه را باخته که برای پیروزی ما جمهوریخواهان شانس زیادی در انتخابات ریاست جمهوری ۱۹۸۰ بوجود امده است». برای چه امریکائیها این چنین اعتماد خود را نسبت به رئیس جمهوری‌شان از دست داده‌اند؟

کارتر در پاسخ این پرسش میگوید: بهیچ وجه نگران نیستم و با همان لبخند همیشگی‌اش اضافه میکند: عجالتا مسائل مهم مورد توجه است . وقتی این مسائل حل شد محبوبیتم خودبخود بالا خواهد رفت. اما حقیقت این است که در حال حاضر محبوبیت مستاجر کاخ سفید بسرعت پائین میرود. چنین می نماید جامعه اقتصادی و سیاسی واشنگتن که هرگز مردی را که بغیر حق این مقام رااشغال کرده قبول نداشته تصمیم گرفته است او را از سر راه بردارد چرا که معتقد است با روی کار امدن او افول امریکا در جهان آهنگ سریع تری پیدا کرده است. حتی دولتهای غربی از طریق سفارتخانه های خود در واشنگتن اظهار اطمینان می کنند که عصر کارتر هم اکنون بسر رسیده است.

خیال پرور

این یک راز نیست که بگونیم هلموت اشمیت و والری ژیسکار دستن نسبت به رئیس جمهوری امریکا دیدگاه مشترکی دارند و او را یک مرد خیال پرور می دانند. رهبران شوروی نیز از خوشحالی دست بدست می مالند. مشاوران کاخ سفید با صداقت همیشگی‌شان میگویند اگر نتوانیم تا شش ماه دیگر گذشته را جبران کنیم رئیس جمهوری چه در داخل و چه در خارج کشور هیچگونه قدرت و اختیاری نخواهد داشت. بله، اما چه چیز را باید اصلاح کرد؟ سیاست رئیس جمهوری را؟ این کار ساده ای نیست.

قبل از هر چیز اکثریت امریکائیها شیوه حکومت کارتر را محکوم میکنند. بدبختی کارتر از سال گذشته با رسوایی «برت لانس» «دوست و برادرش» اغاز شد. انها دو یار قدیمی بودند که با هم به «پیک نیک» میرفتند و با هم تنیس بازی می کردند.

«شوالیه سفید»

برت لانس مدیر پیشین ناشنل بانک (کالهون) به «مافیای» جیورجیا بستگی داشت که بسیاری از پست های مهم دولت کارتر را احتکار کرده بود. او یکی از شوالیه های سفید بود که میخواست سیاست امریکا را تغییر دهد. اما کاشف بعمل امد که بانکدار سابق افزون بر دیگر «اکروباسی های مالی» چک های بی محل پنج شش میلیون دلاری کشیده و از هواپیماهای سازمان خود به منظور های شخصی استفاده کرده است.

سرانجام کارتر روز ۲۱ سپتامبر گذشته با چشمان اشکبار استعفای این مرد «شرافتمند و خوب» را اعلام کرد و گفت که او همچنان به من نزدیک است و همیشه هم خواهد بود... دومین دوست جیورجیایی جیمی کارتر «اندریو یانگ» است که بارها از وی بعنوان نزدیکترین دوست یاد کرده است.

یانگ مرد «افسون کننده ای» است که در گذشته دستیار مارتین لوترکینگ بود.

وجود او برای کارتر بسیار سودمند بود چرا که در انتخابات ۱۹۷۶ بسیاری از سیاهپوستان بخاطر وی به فرماندار پیشین جیورجیا رای دادند . کارتر پس از رسیدن به مقام ریاست جمهوری او را به سمت سفیر امریکا در سازمان ملل متحد برگزید.

اندریو یانگ تا کنون جنجال های زیادی بپا کرده است. هم او بود که انگلیسی ها را به پیروی از اندیشه های قدیمی استعماری متهم کرد و گفت «مخترع» سیاست تبعیض نژادی انگلیسی ها بودند. اندریو یانگ در جای دیگر گفته است: «خدا میداند برای چه سویدی ها نژاد پرستان وحشتناکی هستند»

سخنان سفیر امریکا در سازمان ملل متحد همیشه در واشنگتن توفان بپا میکند. یانگ هر بار پس از انکه دست گلی به اب میدهد به کارتر اطمینان میدهد که این ماجرا دیگر تکرار نخواهد شد. اما دیری نمی گذرد که جنجال تازه‌ای بوجود میاورد. تا کنون کارتر نسبت به وی با گذشت بوده است اما ظاهرا پس از مصاحبه‌ای که با روزنامه فرانسوی «ماتن» انجام داده روابط اندو به سردی گرائیده است. هنگامی که «اناتولی» و «الکساندر» دو ناراضی شوروی در مسکو محاکمه میشدند سفیر کارتر بیک روزنامه نگار فرانسوی گفت:

در آمریکا نیز مردانی هستند که در زندانها «می گندند» البته نه بخاطر عقایدشان بلکه بخاطر اینکه «فقیرند». این سخنان یانگ توفان دیگری در واشنگتن بوجود اورد. روزنامه ها زبان به انتقاد گشودند و حتی یک نماینده مجلس پیشنهاد کرد که کنگره «این مرد را که نماینده ملت امریکا نیست» از کار برکنار کند.

تهدید سیاه پوستان

اما همه سیاه پوستان به دور «برادر»شان حلقه زده‌اند.

«پارن میچل» رهبر سیاه پوستان در کنگره امریکا میگوید: او مرد شرافتمندی است که در یک دنیای خلاف انسانیت حقیقت را بر زبان می اورد. و اضافه می کند: اگر حادثه بدی برای او روی دهد جامعه سیاه پوست از پشتیبانی دولت کارتر چشم خواهد پوشید. کارتر هفته گذشته در یک مصاحبه تلویزیونی بار دیگر تاکید کرد که وجود سفیرش در سازمان ملل متحد برای امریکا بسیار «پر ارزش» است.. این هنگامی بود که یانگ بخاطر سخنانش درباره وجود زندانیان سیاسی در امریکا از رئیس جمهوری پوزش طلبیده بود. اما بسیاری از امریکائیها ابقاء یانگ را در مقام سفیر امریکا در سازمان ملل متحد نشانه ضعف رئیس جمهور میدانند.

هنوز جنجال یانگ بر سر زبانها بود که یک «دوست» دیگر پرزیدنت در این تابستان سیاه کاخ سفید را تکان داد. این بار نوبت «پیتر بورن» بود. دکتر بورن یک امریکائی انگلیسی الاصل است که کارتر در سال ۱۹۷۰ هنگامی که فرماندار جیورجیا بود او را به خدمت دعوت کرد و پس از انکه بریاست جمهوری انتخاب شد «بورن» را بعنوان مشاور برای مسایل بهداشتی و مواد مخدر وارد کاخ سفید کرد. بورن طرفدار تعدیل قانون ضد ماری جوانا بود و حتی گفته میشد که در خارج کاخ سفید ماری جوانا دود می کند. روز ۷ ژوئیه منشی ۲۵ ساله‌اش خانم «الن متسکی» او را به کمک می طلبد و میگوید که از چهار ماه پیش با دوست پسرش قطع رابطه کرده و از ان پس دیگر نیم تواند بخوابد. بورن پیشنهاد می کند که بیک روانکاو مراجعه کند اما متسکی می گوید: تنها میخواهم بخوابم و اگر موفق شوم دیگر ناراحتی نخواهم داشت.

سرانجام بورن برای منشی‌اش پانزده عدد قرص خواب اور «کوالود» که مسکن نسبتا قوی است می نویسد. اما برای جلوگیری از جنجالی که ممکن بود خرید این قرص ها توسط یک منشی کاخ سفید پدید اورد ان را روی یک نسخه قدیمی بنام خیالی «سارابراون» می نویسد. با یک تماس تلفنی دارو ساز برای خواستن توضیح در باره «دز» قرص ها تقلبی بودن نسخه فاش میشود و بدنبال جنجالی که در روزنامه ها بپا میشود مشاور مسائل بهداشتی کارتر ناچار به استعفا میشود. از ان پس مبارزه شدیدی علیه اکیپ کارتر در کاخ سفید اغاز شده است. امریکائیها میگویند اگر کارتر بد حکومت میکند بخاطر این است که یک اکیپ جوان ، بی تجربه و کسانی که احساس مسئولیت نمی کنند در اطراف او گرد امده اند.

سه نفر از شخصیت های کاخ سفید که هر سه از جیورجیا امده اند بیشتر مورد انتقاد قرار دارند که اولین انها «هامیلتون جردن» سی و سه ساله و مرد شماره یک کاخ سفید است که استراتژی سیاسی کارتر را تعیین می کند. هم او بود که به کارتر توصیه کرد خود را نامزد ریاست جمهوری معرفی کند و شخصا رهبری مبارزه انتخاباتی بسود جیمی کارتر را بعهده گرفت.

هامیلتون جردن همان کسی است که در یک میهمانی رسمی به خانم سفیر مصر که با لباس سینه باز حضور یافته بود گفته است: «تاکنون اهرام مصررا ازفاصله چنین نزدیکی ندیده بودم». دومین نفر «یودی پاول» سی و سه ساله سخنگوی رئیس جمهوری است.

یودی پاول پس از انکه بخاطر تقلب در امتحانات از اکادمی نیروی هوایی «کولورادو» اخراج شد به رشته علوم سیاسی روی اورد. اکنون تنها ارزوی او این است که بتواند کاخ سفید را ترک گفته و زندگی خود را در جنورجیا از سر بگیرد.

سومین مشاور جیورجیایی کارتر «استوارت ازنشتاد» سی و پنج ساله است که روش ترقی خواهی او در مورد برابری حقوق و چگونگی کمک به بیکاران گاهی امریکائیها را دچار وحشت می کند . بیشتر چهار صدو پنجاه مشاور کاخ سفید نیز در این ردیف ها هستند و سناتور های قدیمی کنگره اغلب از انها بعنوان «بچه ها» نام می برند.

در این شرایط است که مخالفان کارتر از «دانیل مونیهان» سناتور ایالت نیویورک گرفته تا هنری کی سینجر حسرت دوران «امپراتوری» نیکسون را میخورند و میگویند که نفوذ امریکا در جهان بسرعت قوس نزولی طی میکند.

مخالفان کارتر میگویند دیپلماسی امریکا اکنون بطور کامل در دست سایروس ونس وزیر امور خارجه و شخصیت های طرفدار سیاست مسالمت امیز در وزارت امور خارجه قرار گرفته است. مدیر روزنامه «واشنگتن رویو» در این باره میگوید: «اینها خیال میکنند هر حادثه بدی که در سالهای اخیر در دنیا روی داده نتیجه اشتباه امریکا بوده است. انها خیال می کنند اگر امریکا از تولید سلاح های پیشرفته خودداری کند شوروی ها نیز تولید اینگونه سلاحها را متوقف خواهند کرد... انها هنوز در خواب هستند...» آیا جیمی کارتر خطرناک است؟ ایا او رئیس جمهوری «افول» امریکا است؟ رئیس کشوری است که اطرافش را عده‌ای مردان بی تجربه و کسانی که احساس مسئولیت نمی کنند فرا گرفته و امریکا را به افول و قرار گرفتن در صف دوم کشور های جهان پس از شوروی سوق می دهند؟

عده‌ای از امریکائیها باین سئوال پاسخ مثبت میدهند. پاسخ این سئوال در برخی از کشور های اروپایی نیز مثبت است.

با اینحال اقتصاد امریکا هنوز زیاد بد نیست. نرخ تورم گواینکه از ۱۰ درصد به یازده در صد رسیده معذلک تجارت در امریکا رونق می گیرد. تولید ملی خام امسال چهار درصد افزایش خواهد یافت و بیکاری از ۷ درصد به ۵ درصد کاهش یافته است.

مطبوعات فرانسه

قدرت‌رو به‌افزایش راستگرایان ژاپن

در کنار تروریست های افراطی چپ ژاپن که سازمان ارتش سرخ در راس انها قرار دارد، مبارزان افراطی راست گرا که گاه بیگاه با دست زدن به عملیات خشونت آمیزی نامشان بر سر زبانها میافتد فعالیت میکنند.

به گزارش پلیس ژاپن اکنون ۱۲۰ هزار ژاپنی در ششصد سازمان افراطی راست عضویت دارند. انها معمولا بااتومبیل های پرچمدار در خیابانهای شهرهای بزرگ راه افتاده وبوسیله بلندگو سرودهای میهنی پخش میکنند یا اینحال پاره ای از گروههای افراطی راست به عملیات خشونت آمیز دست میزنند.

روز دوشنبه گذشته «تاکتوفوکودا» نخست وزیر ژاپن از یک توطئه سوء قصد در شهر «فوکوئی» جان سالم بدر برد. آن روز یک مبارز افراطی راست کوشید بعنوان اعتراض علیه برکناری رئیس ستاد سازمان دفاعی ژاپن «فوکودا» را در یک حادثه رانندگی به قتل برساند.

در ماه ژانویه گذشته نیز ماموران پلیس ژاپن در ایستگاه راه آهن «اوزاکا» یک مبارز افراطی راست را که میخواست نامه ای به طرفداری از پناهندگان ویت نامی به فوکودا تسلیم کند دستگیر کردند.

«تاکتومیکی» نخست وزیر سابق ژاپن نیز از حمله مبارزان افراطی راست در امان نبود. در ماه ژوئن ۱۹۷۵ یکی از اعضای سازمانهای افراطی راست نخست وزیر ژاپن را بخاطرامضای قرارداد جلوگیری از گسترش سلاحهای اتمی بشدت کتک زد. گرچه شماره اعضای سازمانهای افراطی راست درژاپن از یکصدهزارنفرتجاوز میکند اما تنها یکهزار نفراز این عده که درنودسازمان فعالیت میکنند طرفدار خشونت هستند.

مبارزان سازمانهای افراطی راست بیشتر از عناصر ضد کمونیست تشکیل میشوند. هر یک از اعضای این سازمانها ماهانه مبلغی بعنوان حق عضویت پرداخت میکنند گرچه به گفته راست گرایان افراطی هزینه سازمانها از همین محل تامین میشود اما پلیس ژاپن معتقد است که اعضای سازمانهای افراطی راست از راه قاچاق مواد مخدر وکلاه برداری مبالغ هنگفتی بدست میاورند. سازمانهای افراطی راست بانظام کنونی ژاپن مخالفند آنها میگویند دولت وحزب لیبرال دموکرات ژاپن که نماینده رژیم کنونی هستند فاسد شده وراست گرایان افراطی باید جای آنها را بگیرند.

سال گذشته چهار مبارز راست گرای ژاپن برای ربودن رئیس فدراسیون کارفرمایان ژاپن «تسواکو» به مقرفدراسیون کارفرمایان حمله بردند. اما چون رئیس فدراسیون دردفتر کارش نبود ساختمان فدراسیون را به مدت دوازده ساعت اشغال کرده وعده زیادی را به گروگان گرفتند. انها میگویند که سیستم غلط اموزش و پرورش اعتقاد جوانان کشور را به میهن پرستی سست کرده است.

برخی از رهبران راست گرایان افراطی ژاپن وقتی که از مبارزه برای دست یافتن به هدف مایوس میشوند دست به خودکشی به شیوه ژاپنی ها زده وشکم خود را میدرند.

به این ترتیب درحال حاضر خطری از جانب آنها ژاپن را تهدید نمیکند وتنها ترس مقامهای امنیتی ژاپن از افراطی های چپ گرا وبویژه ارتش سرخ است که علاوه بر ژاپن در بسیاری از کشورهای عربی خاورمیانه رخنه کرده اند.

رویتر

افریقای جنوبی تحت فشار قرار میگیرد

گرچه بنظر میرسد که «سرهنگ منجیستوهایل ماریام» میرود تا درنبردش برای حفظ مرزهای عهدامپراطوری عتیق اتیوپی به پیروزی برسد، اما هنوز باید با مسائل بسیار دشواری مقابله کند که درمیان انها تهدید قحطی وگرسنگی نیز بقدر پیچیدگیهای جنگ اهمیت دارد.

بعداز ۱۸ ماه زمامداری که وی درطول آن کشورش را از لبه پرتگاه ویک نابودی وحشتناک بدور کرده است بزرگترین آزمایش فوری که دربرابر رهبر رژیم نظامی اتیوپی قرارگرفته یافتن راهی برای پایان دادن به جنگی است که از ۱۷ سال پیش بوسیله تجزیه طلبان اریتره ـ درکنار دریای سرخ ـ آغاز شده است. خبرهایی که این روزها از قول منابع دولتی انتشار میبابد، حکایت ازاین دارد که نیروهای ضربتی ارتش اتیوپی شورشیان اریتره را ازنیمی از شهرهایی که فقط تاچندهفته پیش دراشغال داشتند. بیرون رانده اند وبسیاری ازراه هایی را که به شهرهای محاصره شده ای چون «اسمره مرکز اریتره ـ یاربارنتو» (تنها شهربزرگ غرب اریتره که سال گذشته دربرابر حملات درهم شکننده شورشیان پایداری کرد)، دوباره بازکرده اند.

هنوز خبری دردست نیست که حاکی از به حرکت درامدن کاروانهای حامل تدارکات بدنبال ستون های زرهی وتانکها وکامیون های حامل سکوهای پرتاب کننده موشک ارتش اتیوپی درجاده های منتهی به اسمره یا سایر مراکز مهم پرجمعیت اریتره که مجددا به دست قوای دولتی افتاده اند باشد.

شورشیان اعلام کرده اند که دربرابر قدرت اتش بمراتب برتر نیروهای دولتی اتیوپی ترجیح داده اند که دیگر تلاشی برای حفظ شهرها وابادیهای تحت تصرف خودشان بخرج ندهند وبجای ان باردیگر ازشیوه های جنگ چریکی استفاده کنند. این بدان معنی است که طی هفته ها وماههای اینده یکی دیگر ازبزرگترین ازمایش ها برای رژیم نظامی ادیس ابابا عبارت ازاین خواهد بود که ایا توانایی بازنگهداشتن راههای مهم، جابجا کردن تدارکات حیاتی را دراریتره خواهد داشت ویا درماندگی اش رادراین جبهه به ثبوت خواهد رساند.

بادرنظرگرفتن دشواریهای بی شماری که بذل هرتلاش پیگیرانه برای درهم شکستن تقریبا ۳۰ هزارنفر شورشیان جنگ ازموده دراطراف شهرمرکزی اریتره ازراه بکاربردن امکانات هوایی دربرخواهد داشت، سریع ترین راه رساندن تدارکات به «اسمره» تنها استفاده ازمقدورات دریایی خواهد بود. به بیانی روشن تر، ارتش اتیوپی تنها ازطریق استفاده از بندر «مساوا» درساحل بحراحمرخواهد توانست باصرف کوتاه ترین زمان بیشترین تدارکات را به اسمره برساند.

اما راهی که ازمساوا به اسمره میرود بنحوی بسیار پرمخاطره دربرابر حملات تجزیه طلبان اریتره اسیب پذیراست. این جاده صعب العبور قبل ازرسیدن به دشت همواری که اسمره رادرمیان گرفته از کوه هایی عبور میکند که ارتفاعشان ازسطح دریابه ۷۰۰۰ پا میرسد.

دولت اتیوپی مدعی است که نیروهایش درجریان تعرض بزرگی که اخیرا برپا شده حومه «اسمره» را نیز ازوجود شورشیان پاک کرده اند، درحالیکه تاکنون هیچ کوششی صورت نگرفته است تا جاده ای را که از اسمره به کناره بحراحمر منتهی میگردد، برای حرکت کاروانهای جابجا کننده تدارکات مجددا مورد استفاده قراردهند. دراینحال دیپلماتهای غربی درنایروبی بیش از پیش تائید میکنند که نیروهای کوبایی تدریجا وظایف اداره پادگانها ومراکز لجستیکی درنواحی پهناوری که زیرمرز اریتره واقع شده اند، ازارتش اتیوپی تحویل میگیرند درحال حاضر بیش از ۱۵۰۰۰ نفرازنیروهای کوبایی باضافه مقادیرزیادی جنگ افزارهای کارامد ساخت شوروی که ارزش آنها درحدود یک میلیارددلار براورد شده است، درخدمت دولت اتیوپی قراردارند. با اینحال شواهدی که نشان دهنده حضور مستقیم نیروهای کوبایی درمیدانهای جنگ اریتره باشد، هنوز حتی دراطلاعاتی که ازقول منابع باختری منتشر میشود به چشم نخورده است.

بعضی از دیپلماتهای مجربی که درافریقا خدمت میکنند، عقیده دارند که کشانده شدن تدریجی کوبا به جنگ اریتره امری چاره ناپذیر است. بقول یکی ازاینان مساله ای که کوبائیان دراتیوپی با ان سروکاردارند المثنای دقیق همان معمایی است که زمانی مورد ابتلای امریکائیان درهند وچین بوده است. وقتی که شما درجایی حضور داشته باشید که محلی های ان دچار دردسرهای حقیقی شوند وعنوان شما حمایت کننده این محلی ها باشد چگونه خواهید توانست ازدرگیر شدن خودتان جلوگیری کنید؟

گاردین

نبرد اتیوپی برای حفظ مرزهای عهدعتیق

شاید غیرقابل اجتناب است که افریقای جنوبی تحت فشار قرارگیرد. با ان نبرد شود و به قبول اصل «یک نفر ـ یک رای» محکوم گردد. اما پیش از انکه چنین وقایعی روی دهند، همین اجتناب ناپذیری به «غرب سفید» فرصت خواهد داد تا با پیراستن صحنه از بسیاری از شوائب وبازدودن لجنی که احتجاج های سفسطه امیز بوجود اورده اند. حقیقتی متفاوت را نیز برای عبرت یا بطور ساده تنها برای اگاهی خودش کشف کند: فرصتی که دنیای باختری درپیش دارد شناخت اعتراف امیزی است برماهیت توقعاتی که امروز ازافریقای جنوبی دارد درحالیکه برای خودش غیرممکن است که درهرشرایط یا بهردلیل انچه را که ازدولت پرتوریا طلب میکند خود انجام دهد.

بین افریقای جنوبی با شهرهای سفیدپوست‌نشین ثروتمندش و«قرنطینه های» فقرزده ای که سیاه پوستان را به جان کندن ومردن درانها محکوم کرده است ـ ازیک طرف ودنیای فراخ ترکشورهای اروپایی وامرکای شمالی که بنوبه خویش ثروت ورفاه سفیدپوستان را دربرابر فاقه وتیره روزی سیمگرانه طبقات کم درامدتر وحتی سیاهان (درموردامریکا) قرارداده اند چیزی شبیه به یک توازی انکارنکردنی وجوددارد. دراغلب کشورهای توسعه یافته که انگلستان نیز یکی ازانهاست هرانین ناظربرگذرنامه وقبول مهاجران خارجی را اساسا بدون استثنا بااین نیت اعمال میکنند که ورود مهاجران رنگین (غیرسفیدپوست) مطلقا درسطحی که ازجهات اقتصادی واجتماعی برای این ممالک مطلوب باشد محدود کنند. این کشورها از مواهبی که بوسیله بهره کشی ازنیروی کارارزان کارگران مهاجر سیاه وقهوه ای تحصیل می کنند فایده ها میبرند اما بدلیل انکه حضور چنین کارگران نگون بختی ـ فی المثل دریک مزرعه چایکاری ـ یادریک کارخانه وغیره معمولا بزحمت قابل رؤیت است نابرابری درامدها ومعیارهای زندگی بصورتی درمی اید که با تواتری ناچیزترمورد توجه قرارمی گیرد.

دنیای اخرین ربع قرن بیستم ممکن است هنوز هم جاذبه ای دراین فکر اغواکننده بیابد که دست کم عصر استعمارو قبح وعریان کشورهای جهان سوم بوسیله ممالک ثروتمند وصنعتی بسررسیده است درحالیکه این ممالک بخشی بسیار مهم ازاسایش مادی خودرا مرهون بدست اوردن مواد اولیه ای هستند که هنوز هم به قیمت هایی بسیار ارزان ازکشورهای فقیر باصطلاح درحال توسعه بدست میورند. امتناع داوطلبانه و بارسانه ازادامه قبول مواهبی است که اروپای باختری وکمک امریکا ازافریقای جنوبی انتظار دارند

نبردسوئز

آخرین کتاب (۱۹)

محمدحسنین هیکل

«دالس» با عصبانیت از قاهره رفت، حال آنکه هنوز باورنداشت، روزی ناصررا ازدست بدهد، چرا که گمان میبرد ناصر یک شیفته امریکاست. ولی سیرحوادث بگونه‌ای بود که هرلحظه ناصررا دورترازامریکا واداره سیاسی دالس مینمود. پیمان بغدادبرپاشد و امریکا درظاهرعضویت درآن را نپذیرفت بعد ناصر به «اندونگ» رفت و بعنوان رهبری برجسته ازدنیای ناوابسته مورد توجه جهانیان قرارگرفت.

پس از آن مذاکرات مصر و شوروی برسرخرید اسلحه آغاز شد، و بنابه پیشنهاد شوروی قرارشد این سلاحها از طریق کشورثالثی که چکسلواکی بود به مصربرسد. دالس از طریق سفیرجدید امریکا در مصر «هنری بایرود» همه‌ی این اخبار را میشنید ولی هیچکدام را باور نداشت. نخست به آن دلیل که معتقد بود براساس توافق چهارکشور فاتح جنگ هرگز شوروی مصررا مسلح نمیکند. ودوم اینکه ناصر را مخالف شوروی میدانست. «بایرود» هرروزنامه‌ای به واشنگتن میفرستاد و اصرارمیکرد حتی برای نمایش هم شده چندصدتفنگ و یکی دوتانک بعنوان مقدمه کمک نظامی امریکا به مصر، به قاهره ارسال شود. ولی واشنگتن ترتیبی به این درخواستها نمیداد. حتی دالس خبر امضای قرارداد خرید اسلحه روسی راازطریق چکسلواکی باورنکرد. وهمچنان به بایرود تذکرمیداد که گول بازیهای ناصر را نخورد. درست دراین اوضاع واحوال حادثه‌ای اتفاق افتاد که به قطع رابطه دوستی ناصر با «هنری بایرود» سفیر امریکا منجرشد. دکتر احمد حسین سفیر مصر در واشنگتن در خانه دامادش دکتر سیدشکری میهمانی با شکوهی بمناسبت بازگشتنش به قاهره برای گذراندن تعطیلات ترتیب داد. دراین میهمانی جمال عبدالناصر، عبدالحکیم عامر، عبداللطیف بغدادی و «هنری بایرود» شرکت داشتند. بایرود خیلی زودبه میهمانی آمد و با تلخی پشت سرهم گیلاسهای ویسکی را خاکی کرد. زمانی که ناصر با دوساعت تاخیربه مجلس رسید سفیر امریکا تقریبا مست بود. ناصر بسبب مهری که به سفیرداشت، دست روی شانه ... و گفت؛ هنری چطوری؟ سفیر پاسخ داد: بد، خیلی رئیس.

ناصر شگفت زده از اینهمه عصبانیت بایرود سوال کرد مگرچه شده است؟

بایرود با صدای بلند گفت: یکی از مردان من امروز در سوئز بطرز وحشیانه‌ای توسط کارگران کتک خورده، و درحال حاضر بین مرگ و زندگی دست و پامیزند.

ناصر به آرامی گفت: گمان میکنم منظور شما مردی است با نام «فینچ». وفکر نمیکنم اوازمردان شماباشد. براساس اطلاعات من «فینچ» برای سازمان جاسوسی امریکا کار میکند. وامروز هم با داشتن ماموریتی، بمیان کارگران مصری رفته و جملاتی علیه حکومت و دولت گفته است کارگران هم که طاقت شنیدن این سخنان را نداشته‌اند، کنترل خودراازدست میدهند و ادبش میکنند.

بایرود خشمگین ترگفت: آقای رئیس اووابسته کارگری سفارت است و جاسوس نیست. وازشما خواهش میکنم بهرشکل که ممکن است دراین زمینه اسباب رضایت رافراهم اورید. چراکه مسوولیت مستقیم کارمندانم با من است ناصر همچنان ارام گفت: تومسوولیت مردانت را داری و من مسوولیت ملتم را، واجازه نمیدهم مردان تویا جاسوسان هرکشوری تخم بدبینی و نفاق بین ملت من بپاشند بایرود بلافاصله گفت: فینچ را وحشیانه زده‌اند و من نمیتوانم دراین مورد سکوت کنم. ناصردرحالیکه بطرف در خروجی میرفت شانه بالاانداخت و به بایرود گفت: دلت میخواهد قبول کنی یا نکنی، این بسته به نظرخود تست. بعد سیگارش را خاموش کردو از دربیرون رفت دکتر احمد حسین کوشش بسیار کرد به ناصر بفهماند، بایرود بعلت شرب زیاد ویسکی، در حال طبیعی نیست. وسبب عصبانیتش علاوه برماجرای کتک خوردن کارمندش موقعیت بدی است که در واشنگتن و قاهره دارد. چه او باهمه حسن نیتش درباره اعراب وبویژه مصر، قافیه را به روسها باخته است. ناصر چیزی نگفت ولی معلوم بود حفظ آرامشش بسبب همین آگاهی بوده است واقعیت اینست که امریکا برای این بایرود را به قاهره فرستاد که او دوستدار اعراب بود. مثل ناصر سابقه نظامی داشت و مثل او جوان بود. این صفات میتوانست زمینه های مشترکی برای تفاهم سفیر و رئیس فراهم کند.

بایرود درطول اقامتش درمصر نهایت کوشش خودرا برای نزدیکی به ناصر کرد. ولی عدم توجه واشنگتن به حرفهای اوباعث شد مصر از شوروی نیاز های دفاعی خودرا تامین کند.

چندروز پس از میهمانی مورد بحث بااعلام خبرقرارداد مصر و چکسلواکی، تازه واشنگتن متوجه شد که تاچه حدبه سفیر خود ازاررسانده است ولی دیگر زمان برای حمایت ازاو و نظریاتش دیر شده بود.

ادامه دارد

میهمانی تاریخی

نگاهی به کم و کیف نقاشی کودکان در ایران ...

اسماعیل ـ عباسی

بچه‌ها جنگ اعراب و اسرائیل را می‌فهمند

دربسیاری‌از مدارس،درس‌نقاشی حذف شده است .

فقط تلویزیون و کانون پرورش فکری ، نگاهی به نقاشی کودکان دارند

خیلی ها نگران ادبیات‌و قصه نویسی کودکان هستند و بخصوص در هفته کتاب ویا مناسبت هائی که پیش می‌آید بسیاری در این باره قلم می‌زنند و سخن میرانند و جای خوشحالی است که ادبیات کودک تا این حد به جد گرفته شده ونویسندگان با اشتیاق و واقعگرائی آن را تعقیب می‌کنند « صمد بهرنگی» کاراهگشای‌ادبیات و قصه نویسی برای‌کودکان بود ، باقصه های شیرین و جذابش که بدون استثناء از واقعیت های زندگی ریشه گرفته است مسیر ادبیات کودک را به نفع واقعیت دگرگون کردو پس از او نویسندگان بسیاری بخصوص‌جوانها ، به‌رواج و غنای قصه‌نویسی و ادبیات برای کودکان‌مدد کردند و امروز کتاب های کودکان بازار بسیاربرونقی دارد ، اما در باره نقاشی کودکان چه کردیم ؟ ...

کارتون و بچه‌ها

هر کودکی به اقتضای تخیلات نیرومندش به نقاشی و تصویرگری گرایش دارد و بهمین جهت کارتون را بچه ها دیوانه‌وار دوست دارند و کتابهای مصور را باولع ورق می‌زنند . در سنین پیش از دبستان‌کودک به اقتضای فرهنگ و امکانات خانواده‌اش مجال می‌یابد نقاشی را تجربه کند . این امکانات هرقدر وسیع باشد، به این دلیل که فقط ، در چهار دیواری خانه‌به کودک مجال ذوق ازمائی میدهددر فراگیری او اثر چندانی ندارد و آنها که در این سنین می‌درخشند و نقاشی های جالبی‌بوجودمی‌آورند، صرفا ناشی از یک ذوق و استعداد استثنائی است . اما دوران مدرسه ، مستعد ترین وقت برای آموزش نقاشی کودکان است ، ذوق کودک در جمع به خاطر وجود رقابت و چشم‌وهم ـ چشمی و محیط مطلوب اجتماعی ، مجال بیشتری برای خودنمائی می‌یابد .اما متاسفانه به استثنای‌تعدادی انگشت‌شمار در مدارس ما نقاشی کودکان جدی گرفته نمی‌شود و ساعت نقاشی هم مثل ساعت ورزش،به تفریح ویا به خانه رفتن می‌انجامد در اینجا ، بزرگترین مسئله کمبود معلم نقاشی است و بیشتر کسانی که فعلا کار تدریس نقاشی را در مدارس بعهده دارند به این هنر به چشم‌تفنن‌نگاه‌می‌کنندو حداکثر توجه آنها اینست که سیبی یا گلی و یا شتری روی تخته بکشند و بین کودکان مسابقه کپیبرداری برپا کنند .

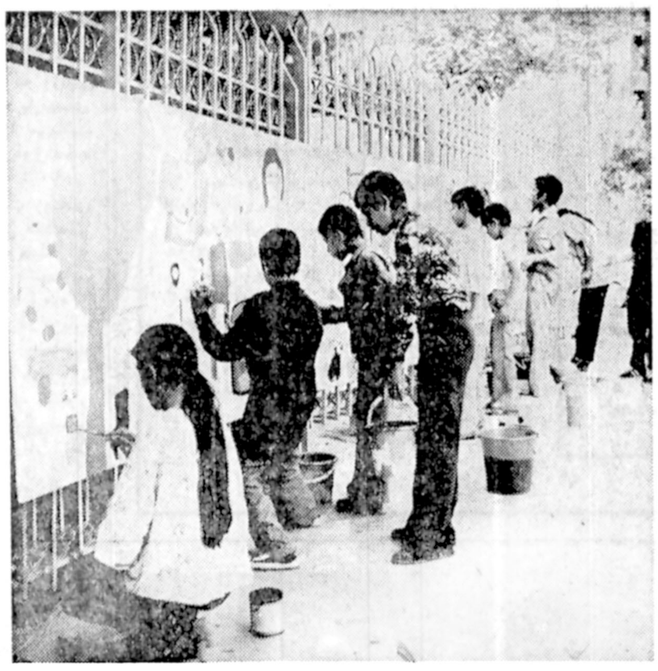

★ کودکان و نوجوانان با امکاناتی که موزه هنر های معاصر و کانون پرورش‌فکری فراهم آورده‌اند ، در پارک فرح نقاشی میکنند ، فرصت هائی که گهگاه پیش می‌آید .

تفنن در زنک نقاشی

در مدارس جنوب تهران و اغلب مدارس کشور ، در همین حد هم عمل نمیشود و معلم نقاشی که فاقد تخصص لازم است ، ساعت نقاشی را به تفنن میگذراند ، البته از آموزگاری که مثلا در رشته طبیعی دیپلم گرفته و حالا تدریس نقاشی را به‌او واگذار کرده‌اند ، توقعی بیشتر ازاین نمیتوان داشت ، در بیشتر مدارس جنوب تهران ، درسی بنام نقاشی بکلی فراموش‌شده است و فقط موقع امتحان است که برای رفع تکلیف از دانش آموز خواسته میشود که یک سیب یا گلابی و حداقل نمره هم در حد ۱۴ است .

در این‌میان در تلویزیون اندکی‌به‌نقاشی کودکان توجه میشودو کانون‌پرورش فکری کودکان و نوجوانان هم بنابه وظایفی که به این تشکیلات محول شده ، نگاهی هم به نقاشی کودکان‌دارد،تلویزیون نمونه نقاشی هائی را که‌بچه ها میفرستند با ذکر نام نقاش نشان میدهد و برای بقیه ، کارت پستالی به نشانه تشکر ارسال میدارد . این کار کودکان را خوشحال میکند اما جبران کننده کاستی های چشمگیر در مدرسه نیست .

غفلت آشکار

«نقاشی ، از آن جهت که قدرت خلاقیت را در کودکان تقویت میکند و سهم مهمی در آموزش و پرورش آنها دارد باید در آموزش های دبستانی مورد توجه جدی قرار بگیرد.

وقتی در مدرسه به نقاشی کودکان توجه نشود، فعالیت هائی که در کتابخانه های کانون پرورش فکری کودکان و نوجوانان برای نقاشی کودکان جریان دارد و روش هائی که نشریه پیک دانش ـ آموز ، برای تشویق کودکان و نوجوانان نقاش تعقیب‌می‌کند نمیتواندجبران کننده‌غفلت آشکار آموزش و پرورش باشد .

کودکان در هر فرصتی که برای بروز استعدادشان پیدا شده خود را نشان داده‌اند، اما این استعداد در قالب قراردادی ، سالی یکی دوبار «سیب» کشیدن و «گلابی» کشیدن مجال رشد پیدا نمی‌کند .

نمایشگاه نقاشی کودکان و نوجوانان که سال پیش در نگارخانه تخت جمشید برپا شد ، نکات ظریف و هشدار‌دهنده‌ای داشت .این نمایشگاه نشان میداد که «کودکان» ما، در عین خیالپردازی ، در جستجوی واقعیت‌اند،کودکی که صف طولانی مسافران شرکت واحد را روی بوم می‌آورد یا صحنه های نبرد اعراب و اسرائیل را باخطوط فانتزی و کودکانه مجسم می کند ، استعداد حیرت آوری در نقاشی دارد و هم‌ایناندکه در صورت آموزش و تربیت درست، میتوانند در زمره نقاشان صاحب نام گیتی قرار بگیرند .

نقاشی از ادبیات‌جدانیست

در سه هفته‌ای که بامدادهر پنجشنبه‌اش ، کودکان و نوجوانان پای نرده های پارک فرح نقاشی کردند،قدرت‌تجسم و سرعت کارشان ، بسیاری‌را فرصت ها گهگاه رخ مینمایدو حیرت‌زده کرد، اما این قبیل برای نقاشی کودکان کارساز نیست .

آموزش و پرورش باید نقاشی کودکان را جدی بگیرد و معلمانی را برای تدریس نقاشی تربیت کند که خود عاشق نقاشی باشند و حداقل چیز هائی در باره روان ـ شناسی کودکان و راه های درست پرورش استعداد آنها، بدانند ، «نقاشی» کودکان که ظاهرا در مدارس ما به حساب نمی آید ، در واقع کلیددهن کودکان است و از «ادبیات» جدا نیست ، بهمین خاطر نویسندگان کتاب‌های کودکان حداکثر تلاششان‌را بکارمیبرند تاقصه‌ها و داستان های کتاب یا مصور باشد و یا همراه نقش هائی که سخت مورد علاقه بچه‌هاست .

می آورد که اکنون در غبار زمان گم شده است .

دیگر آثاراواسپور هستندواو شیوه زندگی قشر هائی رابیاد دهد،نمایش های تعزیه لوطی ها ، جاهل ها سوژه های

آثار «سرکیس واسپور» درنگارخانه شیخ ...
«واسپور» نقاش تیپهای فراموش‌شده

★ازآثار« سرکیس‌واسپور».

نگارخانه شیخ در فصل‌سکوت و سکون بسیاری از گالری های نقاشی، نمایشگاهی‌ازآثار نقاشان ایرانی‌وخارجی دردو سالن مجزا برپا کرده است.در این نمایشگاه ، بخشی از آثار «سرکیس واسپور» ، نقاش معاصر نیز عرضه شده است «واسپور» که تعلق خاطری‌به سنت های فراموش شده‌دارد، میکوشد در آثارش ، صحنه هائی از زندگی را که بنحوی با این سنت ها مربوط است مجسم کند .در مجموعه چهار فصل «واسپور» ویژگی های هرفصل طوری نمایانده شده که به نحوی سیر تحولات‌یک شهر و آدم هایش را بازگو می‌کند ودرتابلو زمستان‌ظهور آسمان خراش ها با بیگانگی آدم ها و غربت همراه است. واسپور بابهره گیری ازشیوه «اکسپرسیونیسم» حالات و تیپ ها را به خوبی نشان‌می

باخبر شدیم که...

«سپانلو» و تبعید دروطن

★محمدعلی سپانلو

محمدعلی سپانلو که بتازگی کتاب شعرش خاک توسط ققنوس منتشر شده است . کتابی در دست ترجمه دارد بنام دهلیز و پلکان اثر یانیس ریتوس که بزودی چاپ خواهد شد .

تبعید در وطن تازه‌ترین سروده‌های شاعر است که زیر چاپ رفته است .

خط و نقش علیرضا «عباسی»

★ساقی ، کاررضا عباسی

« موزه هنر های تزئینی» پس از انتقال به محل تازه فعالیت های شدیدی برای جلب توجه مردم به اشیاء موزه آغاز کرده قدمت پاره‌ای از آثار تاریخی و هنری گردآوری شده در موزه هنر های تزئین به‌سده دوم هجری میرسد،اما بیشترین اشیاء موزه را آثارهنری‌سده‌های یازدهم‌تا چهاردهم هجری تشکیل می دهد . در طبقه اول موزه هنر های‌تزئینی که اختصاص بدست بافته های قدیمی دارد نمونه های ساده وزربفت هائی که در طول سده های یازده تا ۱۴ قمری در اصفهان و کاشان و یزد « تهیه شده به معرض دید گذاشته شده است .نمونه های چادرشال‌پته دوزی سوزن‌دوزی‌های محلی ، پرده های بخارا ، قلابدوزی و تکمه دوزی نیز در همین طبقه قرار دارد . موزه همچنین نمونه‌های مختلف خورجین ،چنته‌گلیه ، سوزن دوزی، مجموعه‌ای ازمنجوق دوزی قزوین ، انواع سرمه‌دان را نیز در همین طبقه‌معرض نمایش گذاشته است .

در غرفه های طبقه دوم اشیای خانم و منبت، انواع آثار روغنی ، نسخه های خطی و اشیاء فلزی قراردارد.در این بخش نمونه هی زیبائی از قرآن ها، دیوان های‌اشعار کتاب های جلد روغنی یا سرلوح مذهب با صفحات مصور وجود دارد و قلمدان هائی از آثار آقا صادق ، آقا باقر، آقانجف . آقا بزرگ شیرازی لطفعلی شیرازی ، فتح‌الله شیرازی ، سمیرمی و بسیاری از نقاشان مشهور دیگرنیزدر موزه هنر های تزئینی گرد آوری شده است .

موزه در کنار نمایشگاه دائمی از اشیاء قدیمی ، یک نمایشگاه نمونه از خطوط خوش وتزئینی نیز ترتیب داده است و برای این نمایشگاه از آثار خطاطان معروفی چون احمد نیریزی ، محمد هاشم ، احمد شاملو ، وصال ، عبدالغفار شیرازی ، احمد بن معتمدالسلطنه ، خواجه‌اختیار منشی ،میرعلی تبریزی ، کاتب ، شاه محمود نیشابوری ، میرعماد ، عماد الحسنی ، درویش عبدالمجید طالقانی و علیرضا عباسی ، استفاده شده است .که البته نمونه هائی‌از مینیاتور های زیبای علیرضا عباسی‌نیز مکمل این مجموعه است .

کارگری که نقاشی می کند

★دهخدا ،بهرنگی و هدایت ...

● «ماشاءالله زاهدپور» ، کارگر ۲۵ ساله‌ای که در سنندج نقاشی می‌کند ،این‌جوان کارگر که نقاشی را ازدوران کودکی فرا گرفته ، در رشته سیاه قلم فعالیت دارد وتاکنون دونمایشگاه از آثار او در سنندج برپا شده است .«زاهدپور» بیشتر آثاری که تاکنون بوجود آورده بدوستانش هدیه کرده است واو کمتر بفکرفروش آثارش بوده است . نقاش جوان سنندجی ازاینکه تاکنون در سنندج به‌هنر نقاشی‌توجه نشده وامکانات کافی دراختیار نقاشان گذاشته نشده است گلمند است و معتقداست که‌باید در اینمورد توجه بیشتری معمول گردد تاچهره‌های مستعد بتوانند استعداد هایشان را بروز بدهند. زاهدپور به تازگی طرح هائی ازچهره نام‌آورانی چون علامه دهخدا، صمد بهرنگی ، صادق هدایت ، ماکسیم گورکی و مهاتما گاندی تهیه کرده است . ودر نظر دارد آنها را در نمایشگاهی درمعرض دید علاقمندان بگذارد .

عکاسی دانشجویان ...

فتوژورنالیسم (عکاسی) یکی از رشته های درسی دانشکده علوم ارتباطات اجتماعی است ودانشجویان رشته روزنامه نگاری این دانشکده ،پس از فراگیری فنون عکاسی وکسب موفقیت در آزمایشی که توسط استاد صورت میگیرد درواقع ،چهار واحد درسی رامی‌گذرانند . وجود این رشته و ضرورت گذراندن آن‌سبب شده که دانشجویان‌از سال دوم، برای خودشان دوربین عکاسی تهیه کنند و به تهیه عکس بپردازند . تاکنون چندبار از آثار عکاسی دانش‌جویان دانشکده علوم ارتباطات اجتماعی نمایشگاه برپا شده است . عکس‌هائی که دانشجویان میگیرند برحسب ضرورت متنوع است وهمین تنوع سبب شده که دانشجویان سوژه های متعددی را برای کارخود انتخاب کنند. در پائیز آینده، نمایشگاه تازه‌ای از آثار عکاسی دانشجویان دانشکده علوم ارتباطات اجتماعی در تالار گرافیک این دانشکده برپا خواهد شد .

★دختری از روستا های فارس ، از آثار عکاسی دانشجویان

سپاس فرهنگیان حقشناس گچساران به پیشگاه مبارک شاهنشاه آریامهر

پیشگاه مبارک شاهنشاه آریامهر

صدور فرامین شهریاری در جهت اعتلای مقام معنوی معلم که همطرازی فوق‌العاده شغل با سایر کارمندان دولت یکی از این موهبتها است برای فرهنگیان شهرستان کچساران افتخاری بزرگ است در مقابل این عنایت سرتکریم فرودآورده دوام اعتلای مملکت ورفاه ملت ایران را در سایه سلطنت دودمان پهلوی بزرگ از درگاه دادیار پایدار خواهانیم.

محمود روغنی رئیس اداره آموزش و پرورش شهرستان گچساران

شاهنشاها

درود بی‌پایان فرهنگیان گچساران بمناسبت صدور فرمان همایونی دایر بر اعطای نام معلم که بار دیگر افتخاری بزرگ برتارک فرهنگیان مملکت درخشید. نثار خاکپای همایونی باد.

مهدوی معاون اداره آموزش و پرورش‌گچساران. کفائی .صالحی .شریفی .اقائی. سیاوشی. رضائی کرمی. صداقت. احمدی .جلیلی .کمائی.موسوی. رحمن کرمی . امیریان .تقوی .گرامی.ساریخونی. سجادی . ماندنی زاده . موحدیان . مختاری . غلامرضا موسوی . شکیبائی . باشت باوی . پرستنده. محمد کریم موسوی . تحریری .

پیشگاه مبارک شاهنشاه آریامهر

کارکنان مدرسه راهنمائی تحصیلی سینا وظیفه خود میدارد سپاس قلبی خود را از مراحم و عنایات خاص ملوکانه نسبت به تامین رفاه مادی و معنوی معلمان در خصوص‌فرمان برابر فوق‌العاده شغل وطرح کارانه به خاکپای پدر تاجدار خود تقدیم دارد.

از طرف کارکنان مدرسه راهنمائی تحصیلی سینا گچساران پروانه گلچین

شاهنشاها

کارکنان و معلمان دبستان نوبنیاد گچساران سپاس خود را از بذل توجه اوامر پدر تاجدار نسبت به برابر شدن فوق‌العاده شغل معلمان با دیگر کارکنان دولت به پیشگاه‌مبارک تقدیم داشته ومراتب سپاس و حق‌شناسی و جانبازی خویش را در راه اعتلای میهن عزیز و اصول انقلاب اعلام‌میدارند .

از طرف کارکنان و معلمان دبستان نوبنیاد گچساران ـعبداله فریدونی

شاهنشاها

معلمان کارکنان دبستان دخترانه جمشیدی از عنایات شاهانه در جهت همطرازی فوق‌العاده شغل معلمان و اجرای طرح کارانه و امکانات رفاهی کادر آموزشی و پرورش ازصمیم قلب سپاسگزاری مینمایند.

از طرف کارکنان دبستان دخترانه جمشیدی گچساران ـ زهرا گشتاسبی

پیشگاه مبارک اعلیحضرت‌همایون شاهنشاه آریامهر

او امر مطاع ملوکانه مبنی بر همطرازی فوق‌العاده شغل معلمان با سایر کارمندان دولت نمونه‌ی برجسته دیگری از مراحم و عنایات آن رهبر اندیشمند به معلمان میباشد . و جان‌نثار افتخار دارد .

بمناسبت این همه لطف و بزرگواری مراتب سپاس و حق شناسی خود و کلیه کارکنان کودکستان سینا گچساران را بپیشگاه مبارک شاهانه تقدیم نماید .

رباب حسین پور ـسرپرست کودکستان سینا گچساران

شاهنشاها

جان نثار افتخار دارد مراتب سپاس و حق‌شناسی‌بیکران کارکنان دبستان سینا گچساران را بمناسبت صدور فرمان همطرازی فوق‌العاده شغل معلمان با دیگر کارمندان دولت اجرای نظام کارانه رابخاکپای همایونی تقدیم دارد.

ازطرف کارکنان دبستان سینا گچساران ـ خانم امیرپور

پیشگاه مبارک شاهنشاه آریامهر

کارکنان مدرسه راهنمائی تحصیلی ابوریحان گچساران مراتب سپاس وحق‌شناسی بیکران خود را در مورد فرمان همطرازی فوق‌العاده شغل معلمان صمیمانه بخاکپای‌همایونی تقدیم میدارند.

از طرف کارکنان مدرسه راهنمائی تحصیلی ابوریحان گچساران ـ اکبر دبزجانی

پیشگاه مبارک اعلیحضرت‌همایون شاهنشاه آریامهر

شاهنشاها سپاس قلبی وبیکران خود و همکاران را از مراحم وعنایات خاص ملوکانه نسبت به تامین رفاه مادی و معنوی کادر آموزشی خصوصا فرمان برابری فوق‌العاده‌شغل وطرح کارانه برای معلمان را بمقام‌پادشاه‌بزرگ شهریار محبوب خود تقدیم داشته سعادت و سلامتی خاندان جلیل سلطنت را از درگاه خداوند متعال مسئلت دارد.

فرج‌الله‌جاوید ـ ازطرف کارکنان دبستان عصمت‌گچساران

شاهنشاها

در این موقع که باردیگر پرتو عنایات خاص ملوکانه با صدور فرمان همطراز شدن فوق‌العاده شغل معلمان با سایر کارمندان دولت شامل حال جامعه فرهنگیان کشور گردیده است راهنمایان تعلیماتی مدارس گچساران عمیق ترین مراتب سپاس و حق‌شناسی خود را به پیشگاه رهبر دانش دوست ایران تقدیم میدارند .

راهنمایان تعلیماتی مدارس گچساران ـ مصطفی اروجنی . ناصر قرائی

آ ـ ۳۵۶۷

پیشگاه مبارک شاهنشاه آریامهر

شاهنشاها بااجرای طرح کارانه تشکیل بانک فرهنگیان و برابری فوق‌العاده شغل معلمان با سایر کارکنان دولت ثابت گردیده است که همیشه معلمان مورد حمایت و عنایت‌شاهنشاه آریامهر هستند.

بدین وسیله سپاس خود را به پیشگاه رهبر عالیقدر تقدیم مینماید.

از طرف کارکنان مدرسه راهنمائی تحصیلی فردوسی گچساران ـ ابراهیم امیدوار

پیشگاه مبارک شاهنشاه آریامهر

بااجرای طرح کارانه تشکیل بانک فرهنگیان و برابری فوق‌العاده شغل معلمان باسایر کارمندان دولت ثابت گردیده که همیشه معلمان مورد حمایت وعنایت شاهنشاه آریامهر هستند.

بدین وسیله سپاس خود را به پیشگاه رهبر عالیقدر تقدیم میدارد.

از طرف کارکنان دبستان اریو برزن گچساران حسین نارگی

پیشگاه مبارک اعلیحضرت‌همایون شاهنشاه آریامهر

جان‌نثاران فرهنگیان بخش باشت کهکیلویه وبویر احمد مراتب حق‌شناسی و جانبازی خود را بپاس فرمان شاهانه مبنی بر همطرازی فوق‌العاده شغل معلمان باسایر کارمندان دولت بخاکپای ملوکانه تقدیم میداریم.

نماینده فرهنگیان بخش باشت . اله‌بخش حبیبی

شاهنشاها

مراتب سپاس وحق‌شناسی کارکنان کودکستان ارم‌را بمناسبت همطرازی فوق‌العاده شغل معلمان باسایر کارمندان‌به پیشگاه مبارک همایونی تقدیم میدارند.

از طرف کارکنان کودکستان ارم گچساران ـ فرخنده اسماعیلی

شاهنشاها

دبیران و کارکنان دبیرستان خدمات گچساران باقلوبی آکنده از مهر شاه و میهن مراتب سپاس عمیق و بی شائبه خود را بمناسبت صدور فرمان مبارک همایونی مبنی بر همطراز بودن فوق‌العاده شغل معلمان باسایر کارمندان به پیشگاه مبارک و فرهنگ‌پرور تقدیم میدارند .

ازطرف دبیران دبیرستان‌خدمات‌گچساران ـ خانم‌هدایت

پیشگاه مبارک شاهنشاه آریامهر

کارکنان ومعلمان این آموزشگاه بدین وسیله سپاس خود را از توجهات پدر تاجدار نسبت‌بمبرابر کردن فوق‌العاده شغل معلمان با دیگر کارکنان دولت را به پیشگاه مبارک تقدیم میدارند.

ازطرف کارکنان و معلمان دبستان نظامی گچساران ـ شهرزاد ایرانی بهبهانی

پیشگاه مبارک شاهنشاه آریامهر

جان نثار افتخار دارد مراتب سپاس و حق‌شناسی‌بیکران دبیران وکارکنان مدرسه راهنمائی تحصیلی عصمت رابمناسبت صدور فرمان ملوکانه مبنی بر همطرازی فوق‌العاده شغل‌معلمان با سایر کارمندان تقدیم میدارند.

از طرف دبیران وکارکنان مدرسه راهنمائی تحصیلی عصمت گچساران ـ منوردانشور

پیشگاه مبارک شاهنشاه آریامهر

تشکیل بانک فرهنگیان وطرح کارانه وهمطرازی فوق‌العاده شغل معلمان باسایر کارکنان ثابت گردید که معلمان کشور همیشه مورد حمایت وعنا ت خاص ذات اقدس شهریاری بوده بدینوسیله سپاس بیکران کارکنان مدرسه راهنمائی تحصیلی اندیشه بپیشگاه همایونی تقدیم میدارند.

از طرف کارکنان مدرسه راهنمائی تحصیلی اندیشه گچساران ـ مهین حق‌شناس

شاهنشاها

کارکنان و راهنمایان‌تعلیماتی مدارس روستای گچساران سپاس خود درابمناسبت صدور فرمان ملوکانه مبنی‌برهمطرازی فوق‌العاده شغل معلمان با سایر کارمندان دولت به پیشگاه مبارک تقدیم میدارند .

راهنمایان تعلیماتی مدارس روستائی گچساران علی موثقی . علی عسگر خدابخش زاده ـ محمد حسن تفاوتی

پیشگاه مبارک شاهنشاه آریامهر

تشکیل بانک‌فرهنگیان وطرح کارانه همطرازی فوق‌العاده شغل معلمان باسایر کارکنان ثابت گردید که همیشه معلمان مورد حمایت شاهنشاه آریامهر هستند. بدین وسیله سپاس کارکنان مدرسه راهنمائی سعدی گچساران را به پیشگاه‌همایونی تقدیم میدارد.

از طرف کارکنان مدرسه راهنمائی تحصیلی سعدی گچساران ـ عبدالنبی‌آموزگاری

آ ـ ۳۵۶۸

پیشگاه مبارک شاهنشاه آریامهر

اکنون که بار دیگر پدر تاجدار ایران در جهت‌رفاه‌معلمان دستور همطرازی فوق‌العاده شغل این طبقه زحمتکش باسایر کارکنان دولت صادر فرموده‌اند، کارکنان و دانش آموزمعلمان دانشسرای مقدماتی پسران گچساران مراتب‌سپاس‌و حق‌شناسی خود را به پیشگاه مبارک اقدس شهریاری تقدیم میدارند.

کفیل دانشسرای مقدماتی پسران گچساران مصطفی کمال

آ ـ ۳۵۶۹

شاهنشاها

معلمان و کارکنان هنرستان صنعتی گچساران سپاس خود را بمناسبت صدور فرمان همطراز شدن فوق‌العاده شغل معلمان با سایر کارمندان دولت که شامل جامعه فرهنگیان کشور گردیده است مراتب سپاس و حق شناسی خود را به پیشگاه مبارک رهبر دانش دوست ایران تقدیم میدارند .

از طرف هنرستان صنعتی گچساران ـ منصف حقیقی .

آ ـ ۳۵۶۵

شاهنشاها

دبیران و کارکنان دبیرستان پروین اعتصامی گچساران با قلوبی آکنده از مهر شاه و میهن مراتب سپاس عمیق و بی‌شائبه خود را بمناسبت صدور فرمان مبارک شهریاردانش دوست مبنی بر همطراز بودن فوق‌العاده شغلی معلمان با سایر کارمندان دولت به پیشگاه مبارک شاهنشاه فرهنگ پرور تقدیم میدارد .

از طرف دبیران و کارکنان دبیرستان پروین اعتصامی گچساران ـ ابوالحسنی

آ ـ ۳۵۶۴

درصورت عدم دریافت مابقی کمکهای مالی وعده داده شده

بازیهای آسیائی بانکوک برگزار نخواهد شد!

تایلندیها تا روز ۹ شهریور به ۵ کشور عربی مهلت دادند

هشتمین دوره بازیهای آسیائی که قرار است باردیگر در بانکوک (شنبه ۱۸ تا چهارشنبه ۲۹ آذر) برگزار شود، در خطر نابودی قرار گرفته است !

دلیل اصلی این تهدید بزرگ، عدم دریافت کمک مالی بزرگی است که طبق تصمیمات قبلی فدراسیون بازیهای آسیائی و وعده چند کشور عربی، می‌بایست تاکنون به تایلند، کشور میزبان این دوره از بازیها داده می‌شده است .

۵ کشور متعهد

پنج کشور عربی که می‌بایست ، بیش از یک میلیون دلار بدین خاطر به تایلند کمک مالی مینمودند ، عبارتند از عراق ، کویت، قطر، عربستان سعودی و امارات متحده عربی . این پنج کشور درحالی تاکنون در انجام وعده خود کوتاهی کرده‌اند ، که قبلا قسط اول ان کمک مالی خود را به تایلند داده‌اند .

مسابقه‌های کشتی و ۳ رشته دیگر بدلیل تعداد اندک کشور های شرکت کننده از مواد ۱۹ گانه بازیها حذف میشود !

سال پیش بعد از انصراف پاکستان ، میزبان تعیین شدمو قبلی هشتمین دوره بازیها ، تایلند بشرطی حاضر برای برگزاری سمپارماین بازیهاشد که گروه کشورهای شرکت کننده مبلغی بالغ بر ۲٫۵ میلیون دلار بعنوان کمک هزینه برگزاری بازیها به این کشور بپردازند . لیکن طبق اطلاع مقامات تایلندی تاکنون فقط ۱٫۸ میلون دلار از این بابت به تایلند داده شده است .

روز گذشته کمیته ملی المپیک تایلند بریاست مارشال داوی چولاسایا و بهمین منظور در بانکوک تشکیل جلسه داد و تصمیم گرفت درصورتیکه باقی مبلغ تعیین شده تا روز پنجشنبه نهم شهریور به کمیته برگزاری داده نشود ، تایلند ازمیزبانی بازیها صرفنظر کند .

تایلندیها بعد از اینکه‌چنین تصمیمی اتخاذ کردند ، با تلگراف ، عربستان سعودی کشور هماهنگ کننده این ماجرا را در جریان امر قرار دادند .

درجلسه دیروز کمیته‌برگزار کنندمبازیهای‌آسیائی بانکوک، همچنین تصمیم گرفته شد ، درصورتیکه مشکلات مالی و شرایط نامناسب کنونی همچنان ادامه یابد ، به‌احتمال بسیار ، تایلند از برگزاری ٤ رشته از رشته‌های ۱۹گانه مسابقه‌ها ، صرفنظر نماید .

کشتی حذف میشود !

٤ رشته‌ایکه در خطرحذف از بازیها قرارگرفته‌اند،عبارتند از هوکی ، کشتی ، بولینگو تیراندازی . دلیل انتخاب این ٤ رشته ، تعداد کشور های شرکت کننده کمتری است که تابحال جهت حضوردرمسابقه های این رشته‌ها ، نزد کمیته برگزار کننده ثبت‌نام‌کرده‌اند.

مارشال داوری که رئیس کمیته برگزار کننده بازیهای آسیائی سال ۱۹۷۸ می‌باشد، بعد از پایان اجلاس‌فوق‌العاده دیروز اعلام داشت :

ـ ما تابحال مدت زیادی برای دریافت مابقی کمکمالی وعده داده شده بوسیله ۵ کشور عربی انتظار کشیده‌ایم. لیکن اینک در فاصله ٤ ماه تا شروع بازیها هنوز دراین‌باره اقدام نشده و بدلیل مشکلات مالی فراوانی که ما هر روزبا آن روبرو میباشیم یه، مجبور به اخذ چنین تصمیماتی‌شدیم.

تایلند تابحال دوبار در سال‌های ۱۹٦٦ و ۱۹۷۰ میزبان بازیهای آسیائی بوده است .

برای مسابقه با تیم ملی فوتبال امید شوروی ۲۸ بازیکن به‌اردو دعوت شدند

حشمت مهاجرانی مربی تیم ملی فوتبال روز گذشته ۲۸ نفر بازیکن رابرای عضویت در تیم ملی امید (زیر ۲۳ سال) انتخاب و به اردو دعوت کرد.

دلیل گزینش این گروه ، سفر تیم ملی زیر ۲۳ ساله های شوروی به ایران و مسابقه‌ای است که تیم ملی امید روز چهارشنبه هفته آینده به این تیم خواهد داشت .

تیم ملی امید شوروی ،اینک چند سالی است که بطور مرتب همه ساله در همین ایام برای انجام چند مسابقه به کشور ما سفر میکند و طول سال های گذشته ، اکثرا دیدارهائی با تیم ملی فوتبال ایران انجام داده است ،لیکن امسال برای نخستین‌بار تیم ملی امید ایران برای دیدار با این حریف انتخاب و پیش‌بینی شده است .

اولین مسابقه دراهواز

میهمانان که فردا به تهران میرسند ، ابتدا برای انجام اولین مسابقه عازم اهواز میشوند و روز دوشنبه با تیم منتخب باشگاه های خوزستان دیدار خواهند کرد.

مربی تیم ملی در جمع بازیکنانی که به اردوی کوتاه مدتو تدارکاتی تیم ملی دعوت کرده است از ٦ مهره تیم ملی حاضر در جام جهانی آرژانتین ،حسن نظری ، ابراهیم قاسمپور ، مجید بشکار ، حسین فرکی ، حمید مجد تیموری و محمود حقیقیان نیز دعوت بعمل آورده است ، دلیل حضور این ٦ تن ، شرط سنی آنان میباشد ، فقط بازیکنان زیر ۲۳ سال برای عضویت در تیم ملی امید انتخاب ودعوت شده‌اند .

نکته حائز اهمیت دیگر ، غیبت مهره های‌شایسته تیم های باشگاهی خوزستان و همچنین مهره های برگزیده شده برای تیم ملی فوتبال جوانان (زیر ۱۳ سال) میباشد .

نفرات انتخاب شده باید که ساعت ۱۲ روز شنبه آینده در محل اردوی تیم ملی واقع در دهکده‌المپیک‌حاضرباشنداین‌گروه‌برای دیدار باتیم ملی امید شوروی ، فقط ٤ روز در اردو خواهند بود.

۲۸ بازیکن دعوت شده

بازیکنان دعوت شده به اردو از این‌قرارند:

دروازه‌بانان : حافظ طاحونی (بانک ملی) . حمید ملک احمدی (تاج) ، نادر فریاد شیران (برق) .

مدافعان : حسن نظری (تاج) ، مصطفی مسلمی (تاج) ،مهشیدرزاقی(هما) ،رحیمیر آخوری (بانک ملی)،کاظم سیدعلیخانی(ماشین سازی) ، حبیب‌خیبری (هما) ،محمد پنجعلی (پرسپولیس) ، مهدی‌دینورزاده (شهباز) .

هافبکها :محمود حقیقیان (شهباز) ، کمال خلیلیان (پاس) ، مجید سلیمپور (برق) ، محمود دیزجه‌خواستی (ذوب‌آهن) ، منوچهر نصرالهی (برق) ، ابراهیم قاسمپور (شهباز) ، رضا نعلچگر(تاج) ، مسلمخانی (دارائی) .

مهاجمان : حسین فرکی (پاس) ، حمید مجد تیموری (شهباز)،محمد زادمهر (پرسپولیس) ، حسین فداکار (دارائی) حمید علی دوستی (دارایی) ، عباس کارگر (تراکتور سازی) ، مجید بشکار (شهباز) ، عبدالعلی جنگیز (ذوب آهن) ، الیاس عبدالهی (برق).

مهاجرانی سرمربی تیم ملی برای تدارک تیم ملی زیر ۲۳ ساله‌ها از عباس رضوی و گارنیک مهرابیان مربیان دو تیم برق شیرازوماشین سازی تبریز بعنوان دستیار دعوت کرده است .

سیمای موفق تیم ملی واترپلو در سوئیس

تیم ایران به فینال رسید

سوئیس‌فرامرز تهرانی‌رفیع (فرستاده‌ویژه اطلاعات)

دیروز تیم ملی واترپلو ایران دومین دیدار خود در تورنمنت بین‌المللی «زوریخ»را نیزدربرابرتیم سوئیسی«اگری» با پیروزی ٨ـ٤ به آخربرد.

اولین دیدار واترپلویست های ایران روز دوشنبه در برابر تیم پلینسی چکسلواکی انجام گرفت که با نتیجه مساوی ٥ـ٥ خاتمه پذیرفت .

تیم ملی واترپلو ایران که برای انجام پاره‌ای مسابقات‌به کشور سوئیس عزیمت‌کرده‌و هم‌اکنون در تورنمنت زوریخ حضور دارد ، پس از پایان پیکارهای این مسابقات راهی سوئد می‌شود تا درتورنمنت بین‌المللی واترپلو استکهلم‌که با حضور تیمهای سرشناس واترپلو اروپا صورت‌می‌گیرد، شرکت می‌نماید .

دیدار دیروز ایران با نتیجه ٨ـ٤خاتمه پذیرفت‌ضمن اینکه حسین توکلی کاپیتن‌تیم با بثمر رساندن٤ گل‌ازمجموع گلهای ایران ، به عنوان ستاره این دیدار شناخته‌شد.

او در بثمر رساندن ٤ گل دیگر ایران نیز که بوسیله داریوش موحدی (۲ گل) ، فریدون‌جلیلی‌و ایرج‌رئوف‌آذر بدست آمد ، سهم بسزائی داشت و در کار رهبری تیم خود نیز موفق بود تا این پیروزی شیرین دربرابر تیم قدرتمند سوئیسی بدست‌آید.

تیم ایران با این پیروزی راه فینال مسابقه‌ها را در پیش گرفت .

در تورنمنت بین‌المللی زوریخ تیمهای ملی واترپلو ایران ، پیلسنی چکسلواکی‌و دو تیم اگری و هورگن از سوئیس حضور دارند .

امروز آخرین پیکار های این تورنمنت انجام می‌شودو چهره‌تیم‌قهرمان شناخته‌خواهد شد که تیم ملی ایران با تیم سوئیسی «هورگن» در دیدار فینال این مسابقات حضور خواهدداشت‌و برسرتصاحب عنوان قهرمانی نبرد خواهند کرد.

در دیدار دیروز ، تیم‌ایران همان ترکیب‌دیدار نخست‌خود را داشت و این نفرات درتیم بازی کردند : حسین توکلی (کاپیتن) ، داریوش موحدی، عبدالرضا نظری ، ایرج رئوف‌آذر ، فریدون جلیلی ، رضا صفوی‌پور ، حبیب ناصری، احمد یاقوتی ،محمد مسروری ، مرتضی شریعت، بهرام توکلی و مجیدخلیلیان.

بازیکنان تیم ملی واترپلوی ایران منصور گروسی(نفر دوم ایستاده از راست) مربی این تیم نیز در عکس دیده می‌شود .

تیم ملی والیبال چین به تهران میآید

تیم ملی والیبال مردان جمهوری خلق چین که یکی از برگزیدگان آسیا برای مسابقه های قهرمانی جهان در ایتالیا میباشد ، برای انجام چند مسابقه تدارکاتی باتیم ملی والیبال مردان ایران به تهران خواهد آمد.

چینی‌ها روز دوشنبه دهم مهر وارد تهران خواهند شد ، تیم ملی والیبال چین بعنوان حریف تدارکاتی‌تیم‌ملی ایران جهت کسب آمادگی برای بازیهای آسیائی بانکوک ، به تهران دعوت شده است .

ایتالیا ، میزبان والیبال قهرمانی جهان

بل لیبو، رئیس فدراسیون بین‌المللی والیبال اعلام کرد، بدلیل عدم آمادگی پورتوریکو، جهت شرکت در مسابقه‌های والیبال قهرمانی مردان‌جهان، تیم ملی‌مصر بعنوان جانشین این تیم برگزیده شده است. مسابقه‌های والیبال قهرمانی مردان جهان از روز چهارشنبه ۲۹ شهریور در ایتالیا آغاز وروز یکشنبه ۹ مهر پایان خواهد یافت.

پورتوریکو قبلا بعنوان یکی‌از تیم‌های فینالیست انتخاب شده و در مرحله اول مسابقه‌های نهائی در ایتالیا در گروه الف در کنار جمهوری خلق چین، بلژیک و ایتالیا قرار داشت. مسابقه‌های این گروه در رم انجام می‌شود و حالا مصر جایگزین پورتوریکو خواهد بود.

جشنواره فوتبال نوجوانان ـ جام تبریز

تساوی ترکیه و خوزستان تهران را به نیمه نهائی فرستاد

دیروز در آخرین روز جشنواره فوتبال نوجوانان، مرحله مقدماتی سومین دوره جام تبریز، تیم‌های نوجوانان خوزستان و ترکیه بعد از ۸۰ دقیقه مبارزه تن به مساوی بدون گل‌دادند .

این نتیجه دلیل ناامیدی‌این دو تیم وخوشحالی‌نوجوانان سیم تهران بود . چرا که تهرانیها قبل از انجام بازی آخر خود با جوانان‌شوروی بدلیل کسب ۳ امتیاز از۲بازی قبلی خود ، جواز حضور در مرحله نیمه نهائی مسابقه ها را بدست آوردند . بدین ترتیب دو تیم شوروی‌وتهران از گروه ب و تبریز و اصفهان از گروه الف راهی مرحله نیمه نهائی شد و ۲ دیدار نیمه نهائی بعد از ظهر فردا انجام خواهد شد . تیم های فاتح دربازیهای روزپنجشنبه، جمعه بعد از ظهر برگزار کنندگان دیدار فینال این‌دوره خواهند بود .

ترکیه صفر ـ خوزستان‌صفر

تبریز ـ سه‌شنبه ۱۷امرداد ماه ۳۷، ورزشگاه رضاپهلوی (سومین دوره جشنواره موبیل نوجوانان تبریز) ، ترکیه صفر ـ خوزستان‌صفر، داوری ضعیف محمد ریاحی، کمک داوران : فریدون کرامتی و حسین نهال‌پرور . هوا و زمین خوب . تماشاگر ۳ هزار تن، بازیکنان‌اخطاری: عزیز دسترس از خوزستان‌و مبین یولدور از ترکیه .

ارزش بازی ★★

ترکیه : مصطفی جیلان(از دقیقه ۵۵ مصطفی جلیما) ـ یوهان تونا ، تین کویونچی اوغلی، مظفر بادالسی اوغلی، آلپرتمور ـ شنگول چورلو ، مصطفی بلف، قصاب‌اوغلو (از دقیقه ۳۸ ضیاء الدین‌دوغان) ـ فکرت دمیلرر(از دقیقه ٦۲ حسن شوقی یلدزلی) ، آلتای اوزان ، احمد یولماز

مربی : نوزادکویچیک

خوزستان : جهانبخش داراب‌پور- رمضان زینی‌زاده، سهیل جمعه‌زاده ، تیمور زبده، عبدالعلی‌فضلی- بهرام‌ضرغامی ـ مجید آقاجری (از دقیقه۷٦ احمد شربی) ، عزیزدسترس (از دقیقه ۵۷ عبدالرحمن میر فـــادی) ـ مسعود ملک حسین‌پور ، جمشید لرزانی ، سعید عساکره . مربی : سهراب‌دران .

● مساوی بدون گل‌ترکیه و خوزستان ، لبخند را بر لبان تهرانیها نشاند . هرچند که باعث حذف هردو تیم گردید . این بازی برای رکها سرنوشت ساز و برای خوزستانی ها بی‌ثمر بود . چه‌اگر ترکیه میتوانست با اختلاف دویا سه‌گل‌خوزستان را ببرد ، آنوقت در صورت شکست تهرانی‌ها ازشوروی، شانس صعود می‌یافت . اما خوزستان که نتیجه برایش بی‌تاثیر بود ، نه‌تنها خود کاری از پیش نبرد ، بلکه نگذاشت ترکها به نتیجه دلخواه برسند .

نیمه اول بازی فقط یک حادثه داشت که آنهم روی شوت خوب آلتای اونای بوجود آمد . او از فاصله ۱۰ متری توپ‌رابه تیرعمودی دروازه خوزستان‌زد .

در نیمه دوم فقط ۱۰دقیقه بازی سریع بود اما ازاین به بعد بوی خشونت بخودگرفت و نتیجه همان مساوی صفر ـ صفر باقی ماند .

شوروی ۳ ـ تهران صفر

تبریز ـ سه‌شنبه ۱۷ امرداد ماه ، ورزشگاه رضا پهلوی ، (سومین‌دوره جشنوارمفوتبال نوجوانان تبریز) ، شوروی۳ (گلها دقایق ۲۳ الکساندر مالوشینگا، ٤۸ و۷۷الکساندر شیرباکوف) ـ تهران صفر ، داوری خوب رضا حیدری، کمک داوران محسن رعیتو اکبر حق‌بین ، هوا و زمین خوب ، تماشاگر حدود ٤ هزار تن ، بازیکن اخطاری: ضیا عربشاهی از تهران .

ارزش بازی ★★★

شوروی : گینادی‌سوتکاف ـ سرگی کولتاف ، یوری بنتوکاف ، ویکتور شوسکی، گینادی سالوت و از دقیقه ٤۱ پاناماریوف ـ الکساندر پاگاروف ، نیکاز یومولا واز دقیقه۵۳ الکس‌تاران،الکساندر شیرباکوف- ویلادیمیرشالایتنا ـ آدمت راکانتان ـ آلکساندر مالوشینگا. مربی :گارشنوف.

تهران : اسماعیل اردلانو از دقیقه ۳۸ مالک اجاقی ـ روح‌الله‌عبادزاده، بهمن‌عبدی، محسن‌اللهوردی، علی‌بوافریقا ـ مجید سبزی و از دقیقه۵۸ جعفر مختاری، رضاگلمحمدی ضیا عربشاهی ـ محمدعلی نعمت‌زاده ، جمشید آبیاری‌و از دقیقه ۵۵ ناصرمحمدخانی، علی کرم‌سوری . مربی : محمود یاوری .

در نیمه اول شوروییها خیلی کم انتظار ظاهر شدند بخصوص پس از بثمررسیدن گل نخست ، یاران این تیم کاملا در حفظ این گل‌ـ کوشیدند .

اما در نیمه دوم علیرغم اینکه تهران بازی بهتری‌نسبت به نیمه اول ارائه داد، این شورویها بودند که ۲ گل دیگر به دروازه تهران زدند و میدان را با نتیجه ۳ـ۰ پیروزمندانه ترک کردند .

در دقیقه ۷۱ بازی ،تهران می‌توانست بوسیله علی کرم سوری صاحب گل باشد،ولی او توپ را از ۳ متری به‌اوت زد .

در ضمن تهرانی‌ها روی گل دوم شوروی به این دلیل که توپ از بیرون و از «سوراخ» تور که پاره بود وارد دروازه شده اعتراض داشتند ، ولی حیدری داور مسابقه با دادن یک اخطاربه عربشاهی به این‌اعتراض‌فیصله داد .

شطرنج قهرمانی جهان :

بازی دهم و یک مساوی دیگر!

شطرنج

شب گذشته آناتولی کارپف، قهرمان شطرنج جهان و ویکتور کورچنوی مدعی این عنوان در دهمین دور از مسابقات شطرنج قهرمانی جهان در برابر یکدیگر قرار گرفتند.

در این بازی کارپف با مهره سفید وکورچنوی با مهره سیاه بازی میکردند. در این‌پیکار طرفین برای چهارمین بار با روش روی لوپز بازی‌را آغازنمودند ۹ حرکت نخست این بازی درست نظیر بازی هشتم بود که در آن مسابقه کارپف موفق شده بود به یک پیروزی جالب دست پیدا کند.

در بازی شب‌گذشته کورچنوی در حرکت دهم برخلاف بازی‌هشتم که پیاده مقابل اسب جناح شاه خود را به‌جلو رانده بود. با پیاده مقابل وزیربازی کرد و آنرا به جلو راند.

در حرکت یازدهم کارپف بازی را به حالتی پیچیده و خطرناک درآورد. او اسب خود رابه‌خانه پنجم مقابل اسب‌جناح شاهش آورد ومی‌خواست که این اسب را قربانی نماید. اگر کورچنوی این قربانی را می‌پذیرفت به یک حمله خطرناک دست زده بود که نتیجه آن را دشوار می‌شد پیش بینی کرد. ولی او پس از ٤۳ دقیقه اندیشیدن در مورد این حرکت ، قربانی را نگرفت !

کارپف برای حرکت دوازدهم حدود ده دقیقه فکر کرد و بایک حرکت خوب فیل کورچنوی را بدام انداخت ولی کورچنوی با استادی تمام وزیر خود راحرکت داد ودفاعی مناسب برای فیل خود بوجود آورد.

از این حرکت به بعدبازی رفته رفته رو به تساوی گذاشت و طرفین به‌تعویض مهره‌هاپرداختند. کورچنوی بیشتر از کارپف به مساوی تمایل داشت این بازی عاقبت در حرکت چهل ودوم در شرایطی که هریک از این‌دو بازیکن دارای چهار سرباز و یک رخ بودند بانتیجه مساوی به‌اتمام رسید.

در این دور نیز کارپف و کورچنوی با یکدیگر دست ندادند ورفتارشان در مقابل هم سرد و خصمانه بود!

مسئله روانشناس همراه‌کارپف (دکترو لادیمیرزوخار) نیزدرجلسه داوران حل گردید و قرار شد که او از ردیف هفتم جلوتر ننشیند.

سیاه: کورچنوی	سفید کارپف
e5	1.e4
Cc6	2.Cf3
a6	3.Fb5
Cf6	4.Fa4
C.e4	5.o-o
b5	6.d4
d5	7.Fb3
Fe6	8.d4-e5
Cc5	9.Cbd2
d4	10.c3
d4-c3	11.Cg5
f7-e6	12.C.e6
Dd3	13.b2-c3
D-d1	14.Cf3
Fe7	15.F.d1
Cd3	16.Fe3
Rf7	17.Fb3
Cd-e5	18.Ta-d1
C.e5	19.C.e5
Cc4	20.Ff4 ·
b.c4	21.F.c4
Fd6	22. Td4
T(h)b8	23.Fe3
Tb2	24.T.c4
Ta2	25.a4
Tb8	26.g3
Tb2	21.Td1
Tb1.	28.Td—d4
Tb-a1	29.Rg2
h6	30.Th4
e5	31.Fc5
Re6	32.Fa7
Fe7	33.Tc-g4
Ff6	34.Th5
Rd7	35.Tc4
c6	36.Fb8
T.a4	37.Te4
Ta5	38.c4
F.e5	39.F.e5
T.e5	40.T.e5
Ta5	41.T.e5
Ta4	42.Tb4
h5	43.h4
—	44.Tf4
1/2	1/2

بعد از گذشت ده دور ازمسابقات کارپف وکورچنوی، کارپف باتنها پیروزی خود در دور هشتم یک امتیاز ازحریف خود جلوتراست.

مسابقه های شطرنج قهرمانی منطقه غرب‌آسیا

هرندی باشیوه هندی، حریف هندی را برد!

در چهارمین دور مسابقات‌شطرنج منطقه غرب آسیا که در تهران جریان دارد ، استاد بین‌المللی ایران خسرو هرندی با پیروزی به تنهائی درصدر جدول‌مسابقات در برابر پارامس‌وارتسا از هندوستان قرار گرفت .

این دیدار که با شیوه هندی وزیر آغاز شده بود چهل و چهار حرکت بطول انجامید و پس از ٥ ساعت مبارزه ، بازی با پیروزی هرندی خاتمه یافت .

در این دور ، اسماعیل صفر زاده و سرژیک کارامیان دو نماینده دیگر ایران‌دراین‌مسابقات در برابر یکدیگر دیداری‌پرهیجان داشتند .

این بازی با دفاع سیسلی آغاز شد و پس از ۳٦ حرکت به پیروزی کارامیان انجامید ، صفرزاده که تا دور قبل یکی از صدرنشینان مسابقات بود با این شکست به مکان پنجم سقوط کرد.

مساوی شیرازی

کامران شیرازی نماینده دیگر ایران در این دور در برابر کاتلان ازسوریه‌قرار گرفت،دیدار این دو با دفاع تاراش آغاز شد و بصورت دیداری پیچیده و پر هیجان در آمد این بازی در حرکت چهل و دوم در شرایطی تقریبا مساوی نیمه تمام باقی ماند و در ادامه آن که صبح‌روز گذشته انجام شد شیرازی با ارائه حرکات اصولی و تلاشی چشمگیر پس از ٦۹ حرکت‌موفق شد حریف خود را شکست‌بدهد.

شیرازی با این پیروزی‌موقعیت خود را مستحکم‌تر نمود و در مکا ندوم جدول قراز گرفت .

در سایر دیدار های این‌دور سوروسوک از لبنان پس از ۳۰ حرکت الکابتوب از امارات متحده عربی را شکست داد .

راوی‌کمار از هندوستان در یک دیدار جالب و طولانی پس از هفتاد و پنج حرکت روندوای از مغولستان را مغلوب‌نمود.

دیدار حقی از سوریه وقواتلی از لبنان بعد از هفده حرکت مساوی شد و همینطور بازی اویتمن وله‌هاگوا از مغولستان مساوی تمام شد .

در پایان دور چهارم خسرو هرندی از ایران‌با۵ر۳امتیازدر صدر جدول مسابقات قرار دارد

در پایان دور چهارم ، خسرو هرندی با ۳ر۵ امتیاز به تنهائی در صدر مسابقات قراردارد .

رده بندی مسابقات تا پایان‌دور چهارم :

۱ـ هرندی با ۳ر۵ امتیاز .
۲ـ شیرازی ،قواتلی ،لهاگوا به ۳ امتیاز .
۵ـ صفرزاده ، حقی راوی‌کمار با ۲ر۵ امتیاز .
۸ـ کارامیان با ۲ امتیاز .
۹ـ سوروسوک،اوتیمن ،باراس وارنا با ۱ر۵ امتیاز .
۱۲ـ روندوای با ۱ امتیاز .
۱۳ـ کاتلان با ۰ر۵ امتیاز
۱٤ـ الکابتوب با صفر امتیاز

کپنهاک ، خواستار المپیک ۱۹۸۸

مقامات کمیته ملی‌المپیک دانمارک اعلام کردند ، این کشور سرگرم‌بررسی‌امکانات خود و شهر کپنهاک‌کبرای میزبانی بازیهای المپیک تابستانی سال ۱۹۸۸میباشد موضوع بررسی مقامات دانمارکی ، مقایسه قدرت و امکانات خویش با دوشهر مونیخ و مونترآل میزبان‌دو دوره گذشته‌بازیهای المپیک می‌باشد . قبلا ژاپنی‌ها نیز خواستار میزبانی بازیهای المپیک سال ۱۹۸۸شده‌اند.

بسکتبال

مسابقه‌های قهرمانی کشور صحنه انتخاب تیم ملی

مسابقات بسکتبال قهرمانی‌پسران زیر ۲۰ سال کشور از روز ۲۳ امرداد ماه جاری در همدان و با شرکت‌تیمهای برگزیده‌سرتاسر کشور، آغاز می‌شود.

این مسابقات تا روز اول شهریور ادامه می‌یابد . ضمن اینکه در جریان برگزاری آن بهترین بازیکنان انتخاب و به اردوی تیم ملی جوانان دعوت خواهند شد.

بازیکنانی که به عضویت تیم ملی بسکتبال‌جوانان‌ایران برگزیده می‌شوند،پس‌ازطی دوره‌تمرینات، مهرماه آینده برای شرکت در مسابقه‌های بسکتبال قهرمانی جوانان آسیا که‌در مانیل(پایتخت فیلیپین) انجام می‌گردد، اعزام می‌شوند.

بسکتبال باشگاههای تهران

بعداز ظهر دیروز درادامه مسابقه‌های بسکتبال قهرمانی باشگاههای تهران ، تنها یک دیدار از سری‌پیکارهای گروه اول در سالن بسکتبال محمد نصیری انجام گرفت .

تهرانجوان و ورزنده‌برگزار کنندگان این دیدار بودندکه این بازی ۷۵ ـ ۸۳ بسود تهرانجوان خاتمه پذیرفت . نتیجه نیمه اول بازی۳۳ـ۳۳ مساوی بود .

همچنین قرار بود دیدار دیگری میان تیمهای شهپر و ایرانها انجام شود ولی‌بدلیل عدم حضور تیم ایران ما ، تیم شهپر با نتیجه ۰ـ۲ برنده اعلام شد .

پیروزی ۰ ـ ٤ درجشن صدمین‌سال

تیم پرآوازه انگلیسی، منچستر یونایتد در یک بازی دوستانه که بمناسبت یکصدمین سالگرد تاسیس این باشگاه در منچستر انجام‌شد، بانتیجه ٤ـ۰ بررقبال مادرید قهرمان باشگاههای اسپانیا پیروز شد.

رئال مادرید که تابحال ٦ بار بمقام قهرمانی جام باشگاههای اروپا دست یافته در ۳٤ دقیقه اول مسابقه ۳ـ۰ از حریف عقب‌افتاد. ۳گل منچستر در ۳٤ دقیقه اول بوسیله سامی مکایلروی مهاجم ملی پوش ایرلندی (۲گل) و جیمی گرینهوف‌زده شد.

گرینهوف گل چهارم منچستر را در نیمه دوم بثمر رسانید. این مسابقه ٤۹ هزار نفر تماشاگر داشت. رئال در همین نیمه دوم شانس زدن حداقل یک گل از روی نقطه پنالتی را داشت. لیکن ضربه پنالتی خوزه‌پیری کاپیتن رئال بوسیله آلکس استین مهارشد . منچستر یونایتد نیز در سال ۱۹٦۸ بمقام قهرمانی جام باشگاههای اروپارسیده است.

تیم ملی تکواندو، راهی سئول میشود

ساعت ۲۲ امشب(چهارشنبه) اولین تیم ملی تکواندو ایران مرکب از۸ تکواندوکار ویک مربی و یک سرپرست ،جهت شرکت در مسابقه‌های‌تکواندو قهرمانی آسیا به کشور کره جنوبی عزیمت می‌کند .

مسابقات تکواندو قهرمانی آسیا در روزهای ۱۷ و ۱۸ شهریورماه آینده‌در هنگ‌کنگ برگزار می‌گردد و تیم ملی تکواندو ایران برای کسب تجربه بیشتر و آمادگی لازم برای طی یک اردوی‌تمرینات یکماهه راهی کره جنوبی‌می شود .

برنامه اردوی تمرینات تکواندوکاران ایران در کره جنوبی ، پس از توافق با فدراسیون تکواندو آن کشور صورت می‌گیرد و در شهر سئول برپا می‌گردد

اعضاء تیم ملی درفاصله۲ روز به آغازمسابقات ازسئول به هنگ‌کنگ محل انجام دیدارها ، عزیمت می‌کند .

تکواندوکارانی که در تیم ملی عضویت دارند در جریان مسابقه‌های قهرمانی کشورکه تیرماه گذشته انجام گرفت ، برگزیده شدند و سپس در یک دوره اردوئی در تهران تمرینات خود را دنبال می‌کردند .

نفرات اعزامی تیم ملی تکواندوکاران ایران که‌به‌مسابقات آسیائی میروند از این‌قرارند:

میراحمد جعفری‌نژاد (٤۸ کیلو) ، مهرزاد مطلب‌رس (٤۸ تا ۵۳کیلو) ، حسین‌عرب کرمی(۵۳تا ۵۸کیلو) ،نینوس تومان (۵۸ تا ٦۳کیلو) ، سید حسن زاهدی (٦۳ تا ٦۸کیلو)، عبدالکریم مومن (٦۸ تا ۷٤ کیلو) ، حمید حشمتی‌خواه (۷٤ تا ۸۰ کیلو)، غلامحسین سعیدی (۸۰ کیلو به بالا) .

سرپرستی تیم اعزامی‌بعهده حیدرعلی شهبازی خواهدبود ضمن اینکه مربی تیم نیز «چانگ» مربی‌کره‌ای‌فدراسیون ورزشهای رزمی ایران می ـ باشد .

«فی‌فورسرویس» پزشکان را کامپیوتر کرده!

دکتر بامشاد

چندی قبل مقاله‌یی انتقادی در مورد نارسائی های‌بهداری و بهزیستی و گله از سیستم مدیریت در روزنامه اطلاعات خواندم که بدرستی منعکس‌کننده واقعیات بود ، وگمان نمیکنم هیچکس منکر بسیاری از نابسامانی هـای بهداشتی و درمانی باشد ، ولی آیـا مسئول همه نارسائی هامدیران هستند یا سهم‌بیشتری متوجه دستگاه و مردمی که در ایـن دستگاه بکار مشغولند میباشد؟ اگر پزشکی در فلان درمانگاه و یا بیمارستان از انجام‌وظیفه کوتاهی میکند و یابیمارستان خصوصی باوجود تعهدی که در برابر بیمه داردازبستری نمودن بیمار بیمه شده بعلت کمبود بولی که باو پرداخت میشود امساک می ورزد و یا برخی از پزشکان ، باکـراه بیماری را که دفترچه بیمه در دست دارد میپذیرند ،هیچکدام بعقیده مخلص معلول سوء مدیریت نیست بلکه نتیجـه انحطاط اخلاقی جامعه است که با کمال تاسف روز بروز شدت می‌یابد .

من نمیدانم چرا وجدان‌کار به سرعت از اکثر افراداجتماع گرفته شده بطوری کهکارگر ساده روستایی که به شهـر رو آورده و بازای ده ریـال دستمزدی که ده سال قبل در مقابل دوازده ساعت کاربدست می‌آورد اکنون یکهزار ریال روزانه دریافت میکندوروقبال هشت ساعت کار که حداقـل کار یک انسان است آنقدر طفره میرود که عملا بیش از پنج شش ساعتکار مثبت‌انجام نمیدهد . صنعتگری کـه دستمزدش بیک صد برابر ده سال گذشته بالغ شده ، وقتی باو مراجعه میشود اولا بـا هزاران ناز کار را قبول میکند و پس از خلف وعده های مکرر آنرانقص تحویل‌صاحب کار میدهد ،بعضی ازبیرستران و برخی از معلمین که در درموسسات دولتی‌بکاراشتغال دارند ، همواره قوای فعاله

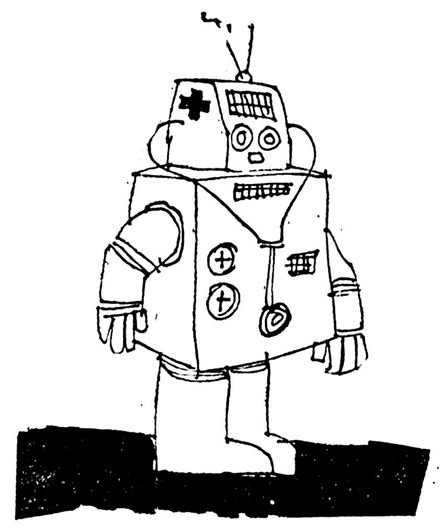

خود را هنگامی صرف میکند که در بیمارستان خصوصی‌و مدرسه‌ای غیر دولتی بخدمت مشغولند، اما به مجرد رو کردن به موسسه دولتی ، خواب‌وخستگی خود راصرف آن مینمایند چه‌میدانند ازبخش اخیر حقوقی کم ولی مستمر، اعم از کار کردن و یا نکردن دریافت میدارند !.

شاید هم حق دارند ، زیرا هزینه زندگی بنحوی در سال های اخیر بالا رفته که هرگز در تاریخ سابقه نداشته است و هر شبی صبح نمیشودمگر آنکه چند در صدی بر قیمت کالاها افزوده شود ، از این رو همه ناگزیر شبانه بدنبال ریال بیشتر میدوند و گوشی در میدان زندگی برای جمع مال مسابقه گذارده‌اند ! آن مقاطعه‌کار بنحوی ، این بساز و بفروش بطریقی ، و آن مخلص و مرتشی به روشی، ریالی به ریال های خود می‌افزایند و بالاخره آن کارمند و معلم کم بضاعت‌هم ازروشی منفی و با کم‌کاری و قبول کار در محل دیگر جزئی از هزینه های خود را تامین می نمایند .و اسفاکه چون بول‌و حرص گریبان کسی را گرفت بدین آسانی دست‌بردار نیست و آنوقت است که انسانیت، شرف ، وجدان ، اخلاق ، وظیفه و همه و همه فدای جمع مال‌ومنال میشود ،چنین جامعه نه تنها بسوی ترقی‌و تعالی نمیرود بلکه به ژرفای بدبختی سقوط میکند

از سوی دیگر گروه گروه از کسانی که همه چیز خود را از این آب و خاک بطور مشروع و نامشروع جنگ آورده‌اند ، سرمایه های بادـ آورده را برای خرید خانه ، ویلا ، پارک و مزرعه درکناره های مدیترانه‌و اقیانوس‌اطلس و کبیر از کشور خارج می‌نمایند ، اما هرگز کسی ازآنها پرسیده است این سرمایه‌های عظیم را بدون زحمت از کجا فراهم کرده‌اید و یا برای‌این همه ثروت چه میزان مالیات پرداخته‌اید و یا چه کمکی به فرهنگ و بهداشت این مرز و بوم نموده‌اید ؟

خوب پزشک هم یکی ازافراد همین جامعه است که بیش از آن کاسب و آن دلال سرگذر و آن بقال و سبزی فروش درس خوانده ، زحمت‌کشیده و خرج تحصیل داده است ، عمر بیشتری‌برباد داده ، دیـر رسیده و میخواهد این فاصله را زودتر پر کند . او همخانه شهر و ویلای کنار دریا و قصر خارج از کشور می ـ خواهد که تازه اگر او هم قانع باشد زن و فرزندش ول کن نیستند ! اینجاست که یک پزشک برای کسب درآمد بیشتر ،برای رسیدن به‌آنچه سایرین به آن فخر فروشی میکنند ناگزیر است بازای دقت در درمان ، حداکثر بیمار در روز پنجاه و حتی یکصدبیمار را سرسری تحت درمان قـرار دهد .

دستگاه اجرائی هم بـرای اینکه نگویند چرا بیماری‌پشت درمانگاه مانده ، آئین‌نامه فی‌فور سرویس‌راتدوین‌میکند و پزشک را برای‌کسب درآمد بیشتر به ماشین کامپیوترمبدل میسازد و او را عملا به بی‌ـ توجهی و امیدارد و من‌نمیدانم کجای دنیا یک متخصص می‌ـ تواند در روزپیش‌از ده‌بیمار را تحت درمان قرار دهد ؟

میگویند چرا نظام پزشکی نسبت به تخلف پزشکان چشم پوشی میکند ،من نمیدانم تاچه حد این مطلب درست و یـا نادرست است ولی آنچه‌میدانم آنست که نظام پزشکی هم بـا پزشکانی که عضو همین‌جامعه هستند سروکار دارد .

در دانشکده های پزشکـی اخلاق پزشکی درس داده می‌ـ شود، دانشجویان از ایـن درس نمره هم میگیرند ولی تا شالوده اخلاق در خانواده‌ها نضج نگرفته باشد ، هزاران تئوری درس‌اخلاق فایده‌ندارد چنانکه‌پزشک که روزی مظهر نیکی‌ها بود امروز بسبب تخطی معدودی همکار ،مورد انتقاد این‌وآن واقع میشود.

بهر تقدیـر در اینجا لازم میدانم از وزیر محترم بهداری و بهزیستی که تازه مصدر کار شده‌اند ، تقاضا کنم که بیائید باجمع کردن اطباء و همپستگی بیشتر اعتبار و حیثیت جامعه پزشکی را بالا برید و اعتماد مردم را باین طبقه که بـدون شکبه‌اشرف مشاغل‌پرداخته‌اند مستحکم سازید .

حرفهائی ازآن سوی سیم

به تاکسی رهنی بنزین نمیدهند !

از دوسال پیش که نرخ بنزین افزایش یافت وبراساس این تصمیم مقرر شد برای تاکسی‌هاماهانه مبلغی مابه‌التفاوت بصورت کوپن درنظر گرفته شود که در بیشتر شهرها اینکار عملی شد و هم‌اکنون هم ادامه دارد ، ولی در مشهد برای معدودی از تاکسی‌دارها که وسیله نقلیه خود را بصورت نقد و اقساط خریداری کرده‌اند و سند مالکیت اتومبیل آنها در گرو دیگران است ، دریافت کوپن مابه‌التفاوت افزایش بهای بنزین با مشکلاتی همراه شده است، از جمله اینکه اداره راهنمائی و رانندگی مشهد میگوید برای دریافت کوپن باید سند ماشین آزاد باشد ، حال آنکه اگر توان مالی رانندگان اجازه میداد لزومی نداشت که تاکسی را در گرو نزولخواران بگذارند .

محمد اقبال

امان از صدای نیرآهن

ساکنان فقات کوثر در تهران پارس تازگیها دچارمشکلی شده‌اند که گویا حل آن غیر ممکن مینماید ، زیرا از مدتی پیش در این منطقه شهرکی بنام «فرحنار» احداث میکنند که جدا از مزاحمت های ساختمانی از ساعت ۲ تا ٤ هر بامداد صدای ناهنجار کامیون های حامل مصالح ساختمانی خواب و آسایش را از مردم این ناحیه سلب کرده است .

از مسئولان امور تقاضا داریم مدیران شهرک فرحنار را ملزم کنند که حمل‌ونقل‌کامیون های حامل مصالح‌ساختمانی رابه ساعات دیگری تغییر دهند و اینقدر موجب آزار و اذیت مردم نشوند .

امیدی

این ، حرف تمام اهالی نشست

در روزنامه اطلاعات مورخ ٤ر۳۷ از طرف مردم‌شهر آراء نامه‌ای بعنوان سپاس ازخدمات شهرداری شهرآراچاپ شده بود که نمیتوانست سخن همه مردم شهر آرا باشد ، چرا که اکثرمردم این منطقه‌سالها است برای اجرای خدمات شهری با شهرداری منطقه کلنجار میروند ولی هرگزنتیجه‌ای عایدشان نشده است نمونه اینکه ازسال ۲۵۳۱ تاکنون‌خیابان های ۲۱ و ۲۳ منشعب از خیابان کیادر شهرآرا اسفلت نشده و حتی آنرا تسطیح هم نکرده‌اند که لااقل اتومبیل هابتوانند ازاین دو خیابان عبور و مرور کنند .

سعد لویی

نامه‌های کوتاه

چرا اقبال نمی‌شد؟!

تاچندی پیش استعلام خانه ازطرف شهرداری حداقل‌ده روزه صادر می‌شد، لیکن باوستورالعمل جدید. دولت که در روزنامه‌های عصر نیز بچاپ رسید ، این ده روز به‌کمتر از ۲ ساعت تقلیل یافته‌است. دراینجا سئوالی مطرح میشود که آیا هیچیک از این نمایندگان مردم در انجمن شهر قصد ندارند از شهرداری سئوال کنندچگونه مدت ده روز به ۲ ساعت کاهش یافته است؟ آیا دگیان به‌کادر اداری این سازمان افزوده‌شده‌یا این‌که واقعا تاکنون مسئولین شهرداری در وظیفه خود قصور می‌کردند ؟ البته برارباب رجوع تقریبا دائمی شهرداری که هر چند روز یك بار به‌عناوین مختلف ازجمله تجدید بنای ساختمان، پایشان باین اداره کشیده می‌شود، پوشیده نیست که استعلام خانه جهت ساختمان حتی کمتر از دو ساعت بطول می‌انجامد ، ولی چرا نمایندگان‌ما خیلی‌دیر به‌این نوع حقایق پی می‌برند و شاید هم نظیر موارد فوق هرگز متوجه موضوع نشده و بدون پی‌گیری ، بگذرند.

جواد جلالیان

بخشنامه‌یی که باید تصویب نامه‌شود

در روزنامه اطلاعات مورخ ۳۱ر۲ر۳۷ خبری بود باین مضمون که از جانب آقای نخست‌وزیر دستور داده شده است خانه‌هائی که از طرف شهرداری ه برای اجرای طرح‌های مختلف تخریب میشود، قرامت آن‌ها براساس ارزش واقعی‌و نقدا به‌صاحبانشان پرداخت شود تا آنان‌قادر باشند خانه‌ای مشابه محل سکونت قبلی خود خریداری کنند . از آنجا که معمولا این قبیل دستور ها پس‌از وصول بایگانی می شود و مسئولان امر ممکن است از مفاد آن بی‌اطلاع بمانند یا اساسا به‌آن بی‌اعتنا باشند .پیشنهاد میکنم درصورت مقتضی. این دستورالعمل بصورت تصویب‌نامه بمرحله اجرا درآید تا اثر آن همیشه باقی بماند .

حسن رضا صفاکیش ـ ملایر

خیابان‌ها را شماره گذاری کنید

بسیار جای تاسف است که مسئولان امور شهری‌بجای اینکه در فکر آسودگی مردم باشند ، هر روز در پریشانی‌و سرگردانی آنان ،سازی مینوازند .

چراکه کوچه‌های اطراف خیابان گاندی تا زمانی که شماره گذاری بود، پیداکردن آدرس منزل و محل‌های کار برای مراجعین ،نامه‌رسانان پست و پـزشکـان اورژانس ، آمبولانس، تاکسی‌ـ ماشین متوفیات و غیره کار مشکلی‌نبود، اما با کمال تاسف شهرداری بجای اینکه لااقل کاری باین شماره‌گذاری نداشته باشد و وقت خود را مصروف مسائل لازم‌تر نماید ، شماره های چند سال قبل را که مردم به آن عادت کرده بودند، عوض کرده و بجای آن اسامی مقابهی از قبیل آدینه ـ انگبنه وغیره گذارده است. ازآنجاکه این امر برای اهالی واقعا تولید ناراحتی میکند و پیدا کردن اسامی سراسر خیابان ،بامشکل ترافیك میافزایـد ـ خواهشمندست باین مطلب رسیدگی و اجازه داده شودعلایم مشخص کننده بهمان صورت سابق یعنی شماره باشد تـا مراجعان سردرگم نشوند .

از طرف اهالی خیابان گاندی ـ حسینعلی میرزضائی

پاسخ مسئولان به نامه‌های مردم

رعایت مقررات بهترین تشویق است

بازگشت بشرح مندرج در شماره ۱۵۵۸۹ ـ ۳۱ر۱ر۲۵۳۷ تحت عنوان «خوب‌رانان را تشویق کنید» اعلام میدارد .

برابر گزارش اداره راهنمائی و رانندگی تهران ، چون کثیرت مردم و رانندگان رعایت قانون و مقررات را مینمایند که جزء وظایف فردی و اجتماعی است بنابراین نمیتوان این اکثریت عظیم را بخاطر انجام وظیفه تشویق نمود ، رعایت مقررات راهنمائی ورانندگی موجب میگرددکه‌رانندگان زودتر وراحت‌تر و با ایمنی بیشتر بمقصدبرسندو این بهترین‌تشویق برای آنها خواهد بود .

شهرداری پایتخت

زمین مورد اشاره شناخته نشد

بازگشت بشرح مندرج در شماره ۱۵۶۳۹ تحت عنوان «موضوع تبدیل زمین بایر واقع در آریاشهر شمالی بپارکـ» اعلام میدارد .

برابر گزارش شهرداری منطقه ۱۱ طبق بررسی کـه بعمل آمد زمین مورد اشاره در محدوده این منطقه شناخته نشد خواهشمند است دستور فرمائید برای راهنمائی بیشتر آقای کامران منتصر با شهرداری منطقه ۱۱ تماس حاصل فرمایند .

شهرداری پایتخت

دنیای ورزش شنبه‌ها منتشر میشود

هتل اینترنشنال (بین‌المللی) شیراز باشکوهی چشمگیر در پناه مدیریتی جدید فعالیت خود را از سر گرفت

مدیریت جدید هتل‌اینترنشنال شیراز باپرداخت ضایعاتی چشمگیر در اولین شب تجدید فعالیت خودشان داد که در پـنـاه مدیریتی همراه با صمیمیـــت می‌تواند رقابلی‌مطلوب جلوه‌گر شده و بشکلی تحسین آمیـز فعالیت خود را کاملا متفاوت باگذشته از سرگیرد.

هتل بین‌المللی شیراز که در گذشته بعلت بی‌بهره‌بودن ازیک نظام مطلوب که ناشی از عدم مدیریت لازم بود شایستگـی پذیرش مهمانان شهر توریستی شیراز را از دست داده بود ودر مقابل شکست و از هم‌گسیختگی کامل قرار داشت باتصمیم مسئولین امر کـه سپردن مدیریت آن بدست فردی در ردیف بزرگترین وممتازترین هتل‌های ایران آماده پذیرائی‌از مهمانان و مسافرین داخلی و خارجی است و مدیریت وکادر ورزیده هتل آمادگی کامل را برای جلب رضایت‌مهمانان خود دارند. در ضیافت چشمگیرهتل اینترنشنال شیراز که محیط‌دل انگیز و صمیمیت کارکنان این هتل شکوهی قابل تحسین به آن بخشیده بود قندهاریـان مدیر کل اطلاعات وجهانگردی فارس و فرهنگ اشراق‌مسئول خدمات جهانگردی و جمعی‌از مقامات استان همراه باعده‌ای از معاریف، بازرگانان، صاحبان صنایع ونمایندگان وسائـل ارتباط جمعی شرکت داشتندو در همین ضیافت آقای چ‌کیو ـ هونگ به عنوان مدیر جدیدهتل بحاضرین معرفی گردید.

درمورد تجدید حیات این هتل قندهاریان‌مدیر کل‌اطلاعات وجهانگردی فارس اظهارداشت. چندی پیش بعلت بی‌توجهی‌بامر هتلداری و نبود مدیریت ازهتل اینترنشنال شیراز سلب درجه شد و این هتل ٤ ستاره به۲ ستاره تقلیل درجه یافت و از همان زمان جهت بهبود وضع هتل پیگیریهائی بعمل آمد وبا توجه به بی‌اعتنائی مسئولین هتل مقرر شد که مدیریت آن بفردی تحصیلکرده و باتجربه در امور هتلداری محول شود وبهمین مناسبت مدیریت هتـل اینترنشنال به آقای چ‌ـ کیو ـ هونگ که از هتلداران کره جنوبی می‌باشد واگذار شد و باتوجه به اینکه وی دارای درجه دکترا در امر هتلداری‌و صاحب یک هتل توریستی در بانکوک می‌باشد تعهدی گرفته شد تا پس‌از در اختیار گرفتن هتل به مدت دو ماه نسبت به رفع نواقص هتل اقدام کند و پس از سپری شدن این مدت کارشناسان اداره کل اطلاعات‌و جهانگردی از هتل‌مزبور بازدید کردند و در کمیسیون درجه‌ـ بندی بار دیگر هتل بین‌المللی شیراز به ٤ ستاره تبدیل‌گردید

باکفایت که در رشته دکترای هتلداری تحصیلات خود را به اتمام رسانیده بودهتل بین‌المللی شیراز را از یک آشفتگی‌بزرگ و شکستی مسلم نجات دادند و اعتبار ورونقی بی‌نظیر به آن بخشیدند.

اینک پس از دو ماه رکود وخاموشی هتل اینترنشنال شیراز با تغییر دکوراسیون و باداشتن ۱۰۳ اتاق که‌گنجایش ۳۰۰ مسافر را دارد و یازده اتاق سوئیت و کلیه وسائـل رفاهی بعنوان یک هتل ٤ستاره

★ گوشه‌ای از ضیافت بـا شکوه هتل اینترنشنال شیراز

★ آقای چ ـ کیو ـ هونگ مدیر جدید هتل اینترنشنال شیراز

وامیدواریم که مدیریت تـازه هتل بتواند در جلب رفـــاه مسافرین وتوریست‌هائی که به شیراز می‌آیند اقدام کند.

آقای چ‌ـ کیو ـ هونگ مدیر جدید هتل اینترنشنال شیرازدر مورد انگیزه‌اش از در اختیار گرفتن هتل بخبرنگار اطلاعات گفت: رشته تحصیلی من رشته حقوق می‌باشد و ۲ سال پیش در کره جنوبی موفق به اخـذ دکترا در رشته هتلداری شدم وهم‌اکنون در بانکوک دارای یک هتل توریستی و آژانس هستم ویک سال پیش بدعوت یکی از دوستانم به ایران‌آمدم وتصمیم گرفتم که در ایران‌نیز هتلی ایجاد کنم، این تصمیم‌باین سبب است‌که فکر می‌کنم چون ایران به کشورهای اروپائـی نزدیک است لذا برای‌اروپائی‌ها یک کشور شناخته شده است، اقدام بعدی من اینست که‌ایران وبخصوص شیراز را بمـردم کشورهای خاوردور مثل چین وژاپن وکره بهتر و بیشتر بشناسانم ولذا تورهائی را بوجود خواهم آورد تا مردم این کشورها بتوانند از کشور ایران بازدیدکنند وبالعکس‌مردم شیراز از کشورهای مزبـور دیدن نمایند.

هونگ در ادامه سخنانش افزود پس از در اختیارگرفتن مدیریت هتل اینترنشنال شیرازو دوماه فعالیت‌برای بهبود وضع آن‌هم‌اکنون این هتل بتمـام امکانات مجهز است وظرف یک ماه آینده زیباترین رستوران خاورمیانه در این هتل ایجادو بانواع غذاهای کشورهای خاوردور از مهمانان‌پذیرائـی خواهد شدوباتوجه به‌امکانات بی‌نظیر هتل مردم شیرازمیتوانند مهمانیها و ضیافت‌های خودرا در این هتل برگزار کنند . همچنین کارشناسان ما مشغول بررسی هستندتا نخستین‌استخر را باسرپوشی شیشه‌ای در این هتل بنا کنیم تا هم درتابستان‌و هم در زمستان مهمانان ازاستخر هتل استفاده نمایند.

مدیر هتل بین‌المللی شیراز اضافه کرد : ایران یک کشور توریستی است و مناطق‌دیدنی فراوانی دارد ولی متاسفانـه هنوز آنطور که باید و شاید بمردم دنیا معرفی نشده است‌و اگر تشکیلاتی باشد که ایرانرا بهتر بمردم دنیا معرفی کند این کشور یکی از کشورهای بزرگ توریستی دنیا خواهدشد و من امیدوارم بتوانم در این امرمهم نقشی داشته باشم.

آقای چ‌ـ کیو ـ هونگ در پایان از مردم شیراز بخاطـر خونگرمیشان و قبول دعوت وی، برای‌شرکت‌در ضیافت هتل تشکر کرد و گفت : دیگرمردم شیراز ومهمانان از این هتل و کادر آن ناراحتی نخواهند د وکادر فعلی در فراهم نمو رفاه مردم صادقانه خواهند کوشید.

سازمان انرژی اتمی ایران

آگهی استخدام

مرکز تحقیقات هسته‌ای سازمان انرژی اتمـی ایران جهت اداره تاسیسات حرارتی و برودتی خود احتیاج به یك‌نفر متخصص تاسیسات بـا آشنایی کامل و سابقه کار در امور تاسیسات ساختمان دارد. داوطلبان برای کسب اطلاعات بیشتر و همچنین مصاحبه حضوری میتوانند در ساعات اداری به‌بخش خدمات فنی مرکز تحقیقات هسته‌ای واقع در انتهای خیابان امیرآباد شمالی مراجعه و یا با شماره تلفن ۲۸ـ۶۳۸۰۲۵ داخلی ۳۲۰ تماس حاصل نمایند.

م‌الف ۱۲۳۱٤

آگهی

به کلیه ساکنین قیصریه (کاروانسرا وبازار) زرتشتیان شهرستان بم ابلاغ میشود از تاریخ نشر آگهی ظرف یکماه نسبت به‌تعمیرو مرمت آن‌اقدام نمائید پس از انقضا مدت مقرر برابر ماده قانون شهرداریها شهرداری راسا در مورد تعمیر ضروری اقدام‌وهزینه‌آنرا باضافه ۱۰درصد از مالکین وصول خواهدکرد.

شهردار بم ـ ابراهیمیان

۱٪ بهره اضافی

بانک رهنی ایران با ۱٪ بهره اضافی

جمعاً ۹٪ بهره

به پس‌انداز آزاد شما پرداخت میکند

برای کسب آگاهی بیشتر بکلیه شعب و یا واحدهای بانک رهنی ایران در سراسر کشور مراجعه فرمائید

بانک رهنی ایران، بانک مسکن شما

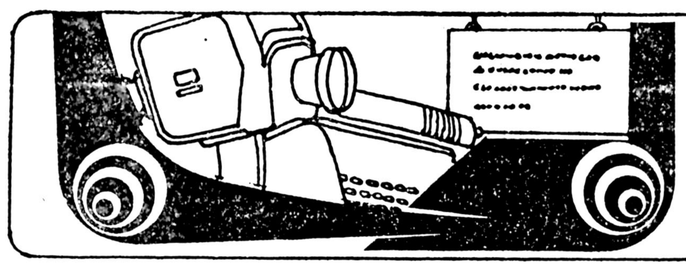

نیازمندیهای آموزشی

تلفن ۳۱۱۰۸۷ ۳۱۱۲۲۷

دانش‌آموزان ممتاز توجه کنند!

سازمان حمایت از دوچرخه سواران ایران به منظور تشویق و ترغیب نوجوانان و جوانان سراسر کشور و برای کوشش در حفظ محیط زیست

۲۰ دستگاه دوچرخه

را از طریق صفحه نیازمندیهای آموزشی روزنامه اطلاعات به حکم قرعه به بیست نفر دانش‌آموز ممتاز اهدا می کند.

برای شرکت در این برنامه، کافی است دانش آموز ممتاز تائیدیه ای مبنی بر ممتاز بودن خود را از مدرسه مربوط بگیرد و همراه با یک قطعه عکس با پست سفارشی به نشانی زیر ارسال کند:

تهران ـ روزنامه اطلاعات ـ سازمان نیازمندیها
نیازمندیهای آموزشی

راهنمای تدریس خصوصی

کلیه‌دروس دبیرستانی، راهنمائی ، دبستانی تضمینی ۷۵۶۵۶۳

فیزیك شیمی ریاضیات دروس هنرستانی توسط دبیران دبیرستانها
۶۳۰۴۶۲

ریاضیات راهنمائی
تلفن ۳۷۱۲۱۶
آـ۱۹۵۵

تدریس خصوصی ـ عمومی . دبستان ـ دبیرستان ـ راهنمائی هنرستان تلفن

تدریس کلیه دروس دبستان راهنمائی نظری هنرستان دانشجویان با تجربه آریامهر . ۶۴۷۵۴۱ و ۶۵۳۶۹۳
آـ۹۰۴۵

فرانسه خصوصی توسط فوق لیسانس زبان از فرانسه تلفن ۹۲۰۴۷۹
آـ۱۹۴۵

تدریس خصوصی و عمومی توسط باسابقه ترین دانشجویان پلی‌تکنیک ۹۲۷۱۵۹ـ۳۵۱۴۵۱
۱ـ۲ آـ۵۷۳۷

تدریس خصوصی توسط دانشجویان پلی تکنیك تلفن ۳۱۵۶۳۱
آـ۹۴۰۵

تدریس در منزل شما قبل از ظهر تلفن کنید ۵۵۳۱۱۰

دروس تقویتی وتجدیدی توسط مهندس برق آریامهر ۹۷۸۵۷۴
آـ۷۲۸۳

راهنمائی نظری دبستان با اعزام دبیر در منزل ۸۲۲۹۸۲
آـ۹۴۰۵

دبیر زن و مرد آماده تدریس در منازل ۷۶۵۱۴۶

توسط خانم
فیزیك شیمی ریاضی زبان‌ششم‌نظری‌راهنمائی دبستان تضمینی ۲۸۳۳۳۰

کلیه دروس راهنمائی نظری تلفن ۸۵۱۸۷۶

حسابداری اماربازرگانی با تضمین دبیر ۸۵۱۸۷۶ ـ۸۴۲۸۶۲

تدریس ریاضیات فیزیک کلیه کلاسها توسط دانشجوی سال پنجم‌مهندسی دانشگاه پهلوی‌با تضمین قبولی ۷۹۸۰۱۱
۱ـ۲

تدریس توسط‌دانشجوی سال آخر پلی تکنیك . ۷۳۹۳۲۶
آـ۴۰۵

در جلسه اول مجانی ریاضیات فیزیك شیمی مهندسی ۳۱۹۰۲۶
آـ۳۴۹۵

تدریس خصوصی کلیه دروس توسط دبیران مجرب .
۸۵۶۹۸۹
آـ۹۰۴۵

تدریس کلیه دروس در تمام نقاط شهر ۳۳۷۱۳۹ـ ۶۳۵۸۴۴

ریاضیات
فیزیك شیمی آمار
تلفن ۸۲۰۹۷۳

تدریس خصوصی ـ عمومی
دبستان ـ دبیرستان ـ راهنمائی ـ هنرستان
تلفن ۵۶۲۳۱۷

تجدیدی های ششم
ما تضمین می کنیم در شهریور قبول شوید دانشجویان مهندسی
۶۵۶۶۲۷
آـ۱۸۰۸ .

فیزیك شیمی ریاضیات با تضمین دبیر ۸۴۲۸۶۲ ـ۸۵۱۸۷۶
آـ۱۸۰۰

تدریس تضمینی
ریاضیات راهنمائی باکمترین مدت تلفن ۷۹۶۹۲۹
۱ـ۱

ریاضیات فیزیك‌شیمی
راهنمائی نظری ششم قدیم توسط ناصری دبیر ریاضی، با ۱۸ سال سابقه تدریس ۲۳۶۳۵۹
۱ـ۱

تدریس خصوصی آمار و ریاضیات حسابداری بازرگانی تلفن ۵۶۳۵۳۴ بعدازظهر

اسپرانتو زبان بین‌المللی

هدف ماشناساندن یک زبان بین‌المللی درسطح کشور است واینک باروش مکاتبه‌ای وارسال کتاب ونوار، معلمین اسپرانتورا بمنزل شمامیفرستیم تااز شمایک اسپرانتیست بسازیم شماباصرف کمترین وقت به این زبان آشنائی پیدا میکنید وپس ازاستفاده ازنوار درسی میتوانید به این زبان صحبت کنید.
جهت کسب اطلاعات بیشتر به آدرس زیرمکاتبه فرمائید.
تهران ـ خیابان آیزنهاور ـ جنب دانشکده دامپزشکی ـ خیابان اوستا ـ چهار راه خوارزمشاه ـ شماره ۱/۲۱ طبقه دوم تلفن ۹۳۹۴۵۰

زبان خارجی بیاموزید

مکالمه زبان فرانسه آلمانی انگلیسی زیرنظر زبان شناسان متخصص تدریس میگردد . علاقه‌مندان باید حداقل ۱۰ ساعت در هفته درس داشته باشند لطفا با تلفن ۹۲۹۸۴۲ دکتر جولز مکر بعد از ظهرها تماس بگیرید .

مکالمه انگلیسی
بدون گرامر
۸۵۱۸۷۶

انگلیسی
سطح عالی توسط MISS RODGERS
تلفن ۸۲۰۹۷۳

تدریس‌خصوصی انگلیسی
تلفن ۳۲۸۳۹۰
آـ۹۴۵

کلاس های خصوصی
انگلیسی ـ فرانسه ـ آلمانی در موسسه یا منزل تلفن ۸۴۶۸۶۳
آـ۴۰۵

زبان
انگلیسی فرانسه آلمانی کنتراتی ۶۲۰۷۱۷
آـ۹۴۰۵

عربی نظام قدیم ، جدید تضمینی ۷۵۶۵۶۳

تدریس‌فرانسه‌توسط دانشجوی دانشگاه پاریس ۸۲۵۵۴۶ و از ۶ عصر ببعد ۸۳۹۵۰۷
۱ـ۱

تدریس زبان آلمانی ۶۳۱۸۹۶
۱ـ۲

فرانسه خصوصی توسط معلم فرانسوی MR. JEAN
تلفن ۸۳۷۰۸۰ صبحها

تدریس انگلیسی توسط خانم انگلیسی لیسانس تعلیم و تربیت تلفن ۸۲۰۴۲۶
۱ـ۲

زبان
انگلیسی‌فرانسه‌آلمانی کنتراتی ۸۲۰۹۷۳

انگلیسی‌فرانسه
۹۳۲۰۳۳ـ ۶۲۰۷۱۷
۸۴۳۵۴۹ـ ۸۵۰۷۳۶

انگلیسی برای بزرگسالان بدون گرامر ۸۴۲۸۶۲

مکالمه انگلیسی
بادبیران ایرانی و خارجی
تلفن ۶۵۵۷۰۵

مکالمات روزمره
C.T.C
انگلیسی فرانسه ۲۳۰۸۴۱

انگلیسی برای بزرگسالان بدون گرامر ۸۴۲۸۶۲

انگلیسی فرانسه آلمانی
۸۲۰۹۷۳

گرامر ، مکالمه‌انگلیسی دو ماهه ۷۵۶۵۶۳

زبان انگلیسی در لندن
یکماهه ـ هزینه تحصیلی و پانسیون ۲۵۰۰۰ ریال تلفن ۶۶۱۹۱۷

هدف
برای کلاس های ماشین نویسی فارسی ولاتین ثبت‌نام میکند خیابان‌وصال شیرازی مابین بزرگمهر و تخت‌جمشید .

انستیتو انگلیسی پژاد کورش
برای کلاس های اعزام ـ تافل ـ مکالمه ـ گرامر و ترمی ثبت‌نام می‌کند .
خیابان کورش کبیر ـ خیابان شاه‌صفی تلفن ۸۴۶۸۶۳

دبیرستان ایران فردا
برای کلاسهای ششم طبیعی و کلاسهای تقویتی اول و دوم و سوم راهنمائی و اول نظری و علوم انسانی و دوم‌تجربی و دوم ریاضی و سوم‌تجربی وسوم‌ریاضی وچهارم‌تجربی وریاضی ثبت‌نام‌میکند تلفن ـ۷۵۶۰۱۰

گروه فرهنگی زند
ثبت‌نام برای کلاسهای تجدیدی و تقویتی و متفرقه باکادر مجهز آموزشی ادامه دارد .
ژاله ـ دلگشا ـ میدان کلانتری تلفن ۳۴۶۸۴۵

کیهان نو
در دنباله موفقیتهای همه‌ساله در کلاس چهارم ریاضی امسال نیز بین کلیه دبیرستانهای پسران ناحیه ۱۵ تهران مقام اول را احراز کرد .
۹۷۸۳۳۶ ـ۹۳۷۷۹۳ـ۴

آموزشگاه ها

کلیه دروس ریاضیات زبان فرانسه انگلیسی آمار حسابداری
تلفن ۸۴۲۸۶۲

ریاضیات مدرن
با همکاری دبیران پایتخت
تلفن ۸۴۲۸۶۲

تدریس خصوصی دبستان راهنمائی دبیرستان ریاضیات فیزیک شیمی زبان حسابداری آمار تلفن ۶۶۰۷۷۹

اخذ پذیرش
اخذ پذیرش ـ پانسیون ویزا
تلفن ۶۵۰۶۵۴
آـ۹۴۰۵

موسسه‌آموزش آرایش گلریز یکی از کامترین موسسات آموزشی در دنیا برای دوره های ۱۵روزه برای آرایشگران ویک ماهه و یک ماه ونیمه فشرده و سه ماه عادی ثبت نام میکند تلفن ۶۴۷۰۷۶ ـ ۶۴۸۲۵۳

تعلیم آشپزی
طرز پختن کیک و تزئین آن توسط خانم خارجی تلفن ۶۲۶۹۹۸ از ۴ تا ۶ بعداز ظهر دوشنبه
آـ۹۰۴۵

فیلم
تعلیم فیلمبرداری برای آماتور هاتئوری کار آموزی ۶۳۱۸۹۶
۱ـ۲

تعلیم خصوصی شنا
توسط مربی کارآزموده ۹ـ۷۶۹۰۹۱ سلیمی
آـ۹۴۰۵

تعلیم شنای خصوصی تلفن ۶۶۱۶۳۴ صبحها از ۱۰ الی ۱۲ عصر ها از ۶ الی ۸
۱ـ۲ آـ۵۷۳۵

کجا خیاطی بیاموزیم!

آموزشگاه خیاطی فرح و آرایش پیمانه
برای ترم جدید ثبت نام می نماید تلفن ۹۷۹۶۲۸

آموزشگاه خیاطی تهرانیان ثبت نام می‌کند ۷۹۹۸۶۷
۱ـ۲

آموزشگاه خیاطی و گلسازی پروین ثبت نام می کند ۹۸۰۴۳۷
۱ـ۲

آموزشگاه‌خیاطی ارتمیس‌ثبت نام می کند تلفن ۷۸۳۳۸۹

آموزشگاه‌خیاطی بهشت ایران ثبت نام می کند ۹۵۸۵۱۰

آموزش نقاشی

تعلیم نقاشی
مخصوص دوشیزگان و بانوان
تلفن ۸۳۴۶۸۷

تعلیم نقاشی
وکارهای رنگ روغن و آبرنگ برای فروش میناس غریبیان ۸۴۱۷۰۹
۱ـ۱

آموزشگاه نقاشی فکور تلفن ۳۱۲۶۴۶

آموزش هنری
آموزش رقص در یکهفته ایرانی عربی خارجی کلاس رقص تارپینیان حافظ کالج ۳۷۲۳۵۴

تدریس خصوصی
گیتار کلاسیك
برای خانمها ۸۵۲۴۶۵

تدریس فلوت
بوسیله متخصص فنی با مدرک‌ازانگلستان تلفن ۶۵۷۰۱۶ علیمحمدی
۱ـ۱

آموزش آزاد

آموزش کامپیوتر
درام .سی.کو نواب شماره ۲۳۶
تلفن ۹۳۶۵۴۰

فقط ۱۸ نفر
بعد از آموزش رادیو تلویزیون‌نقشه‌کشی برق فشارقوی ماشین‌نویسی بکار مشغول شوید .
۶۴۹۴۹۴

دوره‌فشرده تافل
تلفن ۶۵۰۶۵۴

مژده بعلاقمندان الکترونیك
آموزشگاه مقدم با امتیاز رسمی وزارت آموزش و پرورش برای کلاس های فشرده رادیو وتلویزیون ترم تابستانی و عادی هنرجو می پذیرد شروع کلاسها اول تیر ماه می باشد . آدرس خیابان شاهرضا پیچ شمیران جنب قنادی گل وبلبل ساختمان ۴۲۶ تلفن ۳۰۵۰۶۳

مرکز آموزش پرند
مجهز به لابراتور زبان برای کلاس های ترم تابستان ثبت‌نام میکند. چهارراه شاه تلفن ۶۶۲۲۳۵

خانه زیبائی تهران
نماینده رسمی یونیورسیته بهداشت‌زیبائی پاریس در ایران و موسسه آموزش زیبائی‌آدرس سرپل‌تجریش ـ خیابان ملکپور (ثبت) نرسیده به شهرداری شمیران ـ پلاک ۵ر۱ تلفن ۲۷۵۷۷۷

آموزشگاه آرایش بهار تلفن ۶۴۹۴۸۹

آموزشگاههای ماشین نویسی

ماشین نویسی ۲۵ شهریور تعلیم با ماشینهای برقی اجاره ماشین تحریر استخدام شما از طرف ما خیابان آذربایجان بین‌خوش و رودکی ساختمان ۲۵ شهریور تلفن ۹۵۹۰۱۲
۱ـ۴

کرایه‌ماشین تحریر باتحویل‌در در محل ۳۴۲۷۹۹
۱ـ۳

نزدیکترین آموزشگاه رانندگی راانتخاب کنید

آموزشگاه‌رانندگی‌مرادی اسکندری جنوبی چهار راه بوستان سعدی تلفن ۹۵۴۴۵۰

★

آموزشگاه رانندگی دولتخواه
تضمین رانندگی تا قبولی
در کمترین مدت ثبت نام باتلفن ۸۵۰۵۳۶

★

هنرکده فنی بهجت آباد بالاتر از شرکت نفت تضمینی رانندگی‌بشمامیاموزد ۶۶۹۳۴۳

★

آموزشگاه رانندگی دیاموند
باتضمین‌و با کادری متخصص روزولت میدان ۲۵ شهریور ۸۲۴۳۵۰

★

آموزشگاه‌رانندگی‌داوری باتضمین قبولی و مربیان با تجربه نارمک خیابان مهر ۷۹۶۵۳۳

★

دورمتعلیم رانندگی و ترافیک رامیتوانید باسهل ترین شرایط وکوتاهترین مدت در

★

آموزشگاه‌رانندگی‌سراج زیر نظر مربیان کار آزموده فراگیرید عباس آباد ۸۴۴۷۸۸

آموزشگاه رانندگی‌پیمان خزانه فرح‌آباد فلکه‌دوم ۵۵۱۲۹۹

★

آموزشگاه رانندگی جمشید
زیرنظر استادان باتجربه‌هاشمی جنب‌میدان‌سپاه دانش ۹۵۳۸۹۵

★

آموزشگاه‌رانندگی‌مسعود تلفن ۳۳۱۵۸۰ بامدیریت جدید ـ حسین یاوری

★

آموزشگاه رانندگی‌بهزاد خیابان نیروی هوائی ۷۹۲۶۰۱

★

آموزشگاه رانندگی سنجریفر
باکادری مجهز آماده میباشد خیابان سپه مقابل شیخ هادی ۶۴۰۱۰۱

★

آموزشگاه رانندگی‌پرنده ساحل نظام‌آباد ایستگاه گل‌چین ۷۵۶۵۷۵

★

آموزشگاه‌رانندگی‌آهاری خیابان آذربایجان ۹۲۰۳۲۳

★

آموزشگاه رانندگی آپلو نارمك جنب شرکت‌واحد ۷۹۶۸۰۱

★

آموزشگاه رانندگی جم نواب بین سالار و رضائی ۵۴۰۷۸۹

★

آموزشگاه رانندگی چمن سه راه سمنگان تلفن ۷۳۵۶۷۷

★

آموزشگاه رانندگی‌جاوید باکادری مجرب با تضمین سه راه آذری ۹۵۰۸۵۳

★

رانندگی تابان
تضمین قبولی باکادر ورزیده فقط‌دردو هفته تلفن های‌رزرو ۸۴۳۴۱۵ و ۸۵۳۳۹۶ حشمتیه اوایل خواجه نظام الملک

آموزشگاه رانندگی مسروری
با بهترین مربیان در کمترین مدت رانندگی‌را بشما می آموزد خیابان جیحون چهارراه زاویه ۹۵۲۰۱۲

★

آموزشگاه رانندگی ری باکادری‌منظم با تضمین شهرری میدان‌پهلوی ۵۹۰۰۵۱

★

آموزشگاه رانندگی مریخ بامربیان‌کار آزموده تهران نو فرح‌آباد انتهای رضاشاه کبیر ۷۹۰۸۱۲

★

آموزشگاه رانندگی خسروشاهی
وحیدیه‌میدان تسلیحات ۷۳۵۱۸۳

آموزشگاه رانندگی اتحاد داوری با تضمین قبولی میدان آریاشهر ۹۷۵۹۵۹

★

آموزشگاه رانندگی‌ایران با تضمین قبولی‌فرح‌آباد ژاله ۳۳۷۹۸۰

★

آموزشگاه رانندگی‌بابك شاه چهار راه کاخ ۶۶۲۹۲۶

★

آموزشگاه رانندگی‌بدیع شاه چهار راه سیمتری ۹۲۸۷۹۶

★

آموزشگاه رانندگی رحمانی
شهباز انتهای خیابان غیاثی ۲۵۵۱۳۳

★

آموزشگاه رانندگی احتیاط بزرگراه فرح‌زاد اول گیشا ۶۳۶۲۶۴

★

آموزشگاه رانندگی‌حمید فرح آباد ژاله اول بلواررضا پهلوی ۳۴۶۷۵۴

★

آموزشگاه رانندگی کالسکه
تضمینی‌صددرصد پهلوی مقابل امپایر ۸۹۸۱۶۵

★

آموزشگاه رانندگی ابراهیمی
بامربیان مجرب میدان دوم‌آریا شهر ۹۴۱۷۴۹ـ ۹۴۱۷۶۲

★

آموزشگاه رانندگی مهر شمیران
تجریش‌خیابان شهرداری‌جنب سینما آستارا ۲۷۲۴۷۷

آموزشگاه رانندگی پروانه با مربیان‌ورزیده و تضمین‌قبولی خیابان آرامگاه ایستگاه بانک ۵۵۰۹۱۹

آموزشگاه رانندگی شهریار تهران پارس خیابان ۱۸۸ ـ۷۸۱۶۵۵

★

آموزشگاه رانندگی‌حاتم بامربیان باتجربه‌سیمتری چهار راه سرسبز ۷۹۵۹۲۹

★

آموزشگاه رانندگی تاج خیابان‌تاج‌ایستگاه هما ۹۷۴۱۸۱

★

برای‌اولین‌بار تنها آموزشگاهی که‌اقدام بتعلیم رانندگی خانمها، بوسیله مربی زن نموده
آموزشگاه رانندگی‌هدف ۳۴۲۶۹۱

آموزشگاه رانندگی فیروزه
باتضمین قبولی سلطنت آباد نبش بوستان هفتم ۲۳۴۵۸۳

★

آموزشگاه رانندگی
نوین
با سابقه زیاد و کادر ورزیده و تضمین قبولی مختاری امیریه ۵۳۴۳۳۲

★

آموزشگاه رانندگی سلوك
طبق قرارداد قبلی بادانشگاه به دانشجویان محترم تخفیف مخصوص میدهد تهران پارس خیابان خسرو پاساژ فرهاد تلفن ۳۳۹۷۹۵

★

آموزشگاه رانندگی شهر ولیعهد سر آسیاب مهرآباد ۹۶۰۲۶۰

★

آموزشگاه رانندگی بهار باقبولی و کادری منظم میدان ۲۴ اسفند روبروی سینما اونیورسال ۹۲۰۲۹۶

★

آموزشگاه رانندگی سیامك
بابهترین مربیان در کمترین مدت رانندگی رابه شما می آموزد امیر آباد شمالی‌مقابل دانشکده فنی تلفن ۶۳۵۷۹۷ـ ۶۳۴۶۵۰

★

آموزشگاه رانندگی دیبا جاده قدیم کرج ایستگاه حسینیه

★

آموزشگاه رانندگی صبا جاده قدیم شمیران سه راه زندان ۷۵۸۶۴۶

★

آموزشگاه رانندگی ری باکادری‌منظم‌با تضمین شهرری میدان پهلوی ۵۹۰۰۵۱

★

هنرکده فنی ناصر
تضمینی رانندگی بشما می آموزد ۲۱ متری جی چهارراه طوس ۹۶۴۶۱۴

★

آموزشگاه رانندگی بهار میدان ۲۴ اسفند ۹۲۰۲۹۶

★

آموزشگاه رانندگی جت باامتیازبه‌فرهنگیان و دانشجویان اول تهران پارس خیابان مازندران ۷۸۰۹۶۹

★

آموزشگاه‌رانندگی‌ونوس تضمینی رانندگی بشما می آموزدو حیدیه ایستگاه‌تسلیحات تلفن ۷۳۸۱۶۲

★

رانندگی پرنس
تضمین قبولی با مربیان کار آزموده فقط دردو هفته قلهک خیابان دولت سه راه نشاط ۸۴۶۳۹۸
۱ـ۱

★

آموزشگاه رانندگی‌خانی بابهترین مربیان رانندگی را بشمامی آموزد خیابان شوش میدان‌زاهدی ۵۵۷۰۴۴
۱ـ۴

★

آموزشگاه رانندگی‌کمال با کادری ورزیده قبولی شما را تضمین می کند شهرآرا مقابل بانك ۹۷۸۳۸۶

بنیادآموزشی کورش کبیر اصفهان

بنیانگذار مدرسه عالی کورش‌کبیر اصفهان
برای مجتمع آموزشی کورش‌کبیر در سطح مدارس بین‌المللی و برای مقاطع زیر دانش آموز میپذیرد.
۱ـ سال اول نظری یک کلاس ۳۰ نفر
۲ـ سال اول دبستان ۲ کلاس ۵۰ نفر
تاریخ ثبت‌نام تا ۲۰ مرداد از ساعت ۹ الی ۱۲
نشانی ـ اصفهان خیابان کاخ سعادت آباد شماره ۲۹
تلفن های ۴۴۰۶۹ـ ۴۴۰۶۸ ـ ۴۴۰۶۷

داوطلبان غیر اصفهانی توجه فرمایند

حسب پیشنهاد واصله‌درمورد تشکیل مدرسه شبانه روزی محدودی بتعداد ۱۲ نفر برای کلاسهای اول نظری درنظر گرفته شده است برای کسب اطلاع بیشتر بادفاتر ما در تماس باشید.

زبانکده داریوش
برای کلاسهای اعزام ، تافل ،مکالمه ، گرامرو ترمی همه‌روزه ثبت‌نام میکند .
خیابان نادری‌چهارراه قوام‌السلطنه
تلفن ۳۷۵۵۳۷

مراکز وسازمانهای آموزشی برای درج آگهی خود دراین صفحه با تلفن های ۳۱۱۲۲۷ـ ۳۱۱۰۸۷ تماس بگیرند .

کیهان نو
باتلفیق تجربیات ارزنده گذشته و بهترین امکانات کالجهای انگلستان برای نوجوانان شما محیط اطمینان بخشی است .
۹۷۸۳۳۶ ـ۹۳۷۷۹۳ـ۴

مکالمات انگلیسی را
مانند هزاران نفر دیگر با نوارها و کتابهای تی. آر. بیاموزید و انگلیسی‌صحبت کنید حتی اگراز انگلیسی هیچ‌چیزندانید.فروش فقط در ایران صفحه تهران میدان حسن‌آباد جنب بانك ملی طبقه چهارم تلفن ۳۰۵۲۰۰ شیراز تلفن ۳۱۲۰۸ بندر عباس ۲۷۹۱ سایر شهرستانها با آدرس تهران مکاتبه نمایند . اصفهان ۳۲۹۴۶ ـمشهد ۴۶۴۸۸

نیازمندیهای اطلاعات تلفنی آگهی می‌پذیرد

استخدام: ۳۰۳۷۰۲ ـ ۳۱۱۲۱۹ املاک و مستغلات: ۳۰ ـ ۳۱۱۲۲۹ خرید و فروش: ۳۲۸۲۵۷ ـ ۳۲۸۴۱۴ خدمات: ۳۱۲۴۱۳ ـ ۳۱۱۲۲۷

راهنمای سفر به سراسر دنیا

تاپ تورز
بهترین راه جهانگردی
سازمان توریستی و مسافرتی
آپادانا
جاده قدیم شمیران چهار راه حقوقی اول ایرج شماره ۴ـ تلفن ۷۵۷۹۸۹ ـ ۷۵۶۲۰۳ـ۷۵۴۸۳۰

***

سازمان توریستی
ایرانین اکسپرس
خیابان شاهرضا ـ ابتدای ویلا شماره ۱۴
تلفن ۸۳۴۰۴۶ـ۹

***

آژانس اراکسپرس اینترنشنال ایران
خیابان ویلا ـ شماره ۲۳
تلفن ۸۳۱۳۵۵ـ۷

***

آژانس مسافرتی و جهانگردی
مهاجری و شرکاء
خیابان ویلا ـ شماره ۵
تلفن ۸۲۴۰۷۴ـ ۸۳۱۰۸۱
۸۲۵۰۵۲

آژانس مسافرتی و جهانگردی
مهاجری و شرکاء
در خدمت مردم شهرستانهای ایران
آبادان
خیابان بریم ـ سان شاین
تلفن ۳۲۶۸۰ـ۳۲۴۸۰

اهواز
خیابان ششم بهمن ـ ساختمان دهدشتی
تلفن ۲۲۳۴۴ـ۲۲۸۵۵

رشت
خیابان پهلوی روبروی بانک بیمه ایران
تلفن ۲۲۳۹۹

شیراز
خیابان زند ـ جنب کوچه شهرداری
تلفن ۲۶۹۶۳ـ۲۶۳۶۶

مشهد
ابتدای خیابان خسروی نو جنب ایران ایر
تلفن ۲۰۷۵۴ـ۳۴۶۱۶
۲۸۸۵۴

آژانسهای وابسته به گروه تورهای ایران

آژانس آهیکو
شاهرضا نبش خیابان رامسر تلفن ـ ۸۳۸۹۱۰

آژانس ارسی
سپهبد زاهدی ـ سپند تلفن ۸۹۳۰۸۶

آژانس آریا تور
ویلا شماره ۱۰۹ تلفن ۴ـ ۸۳۱۹۴۳

آژانس بلموند
ویلا چهار راه ناصر تلفن ۸ـ ۸۹۴۲۷۵

آژانس پرنده آبی
میدان ونک اول خیابان برزیل تلفن ۱ـ ۶۸۴۰۰۰

آژانس سیروس تراول
خیابان سنائی شماره ۴۳/۳ تلفن ۴ـ ۸۳۰۶۵۳

آژانس ایران اکسپرس
خردمند شمالی شماره ۱۳۵ تلفن ۳ـ ۸۳۲۰۷۱

آژانس ایران تور
خیابان نادرشاه نبش کامکار تلفن ۸ـ۸۳۴۳۱۷

آژانس لوانت اکسپرس
خیابان سعدی شماره ۴۳۷ تلفن ۵ـ ۳۰۴۹۳۱

آژانس (سفر من) مون وایاژ
سپهبد زاهدی شماره ۳۳۰ تلفن ۸ـ۸۹۲۹۸۷

آژانس پرسپولیس
ویلا شماره ۱۰۰ تلفن ۳ـ ۸۳۱۰۱۱

آژانس پرشین گلف تراول اجنسی ایران
بلوار پهلوی میدان پهلوی فرناز تلفن ۷ـ ۲۲۱۰۳۶

آژانس دور دنیا
خیابان ویلا شماره ۹۴ تلفن ۶۲ و ۸۳۲۶۵۹

آژانس ساتی
خیابان روزولت بین تخت جمشید و ثریا تلفن ۵ـ ۸۳۵۰۴۱

آژانسهای مسافرتی و جهانگردی

آژانس وانگارد
کورش کبیر چهار راه حقوقی شماره ۱۲۸
تلفن ۷۵۴۸۷۵ـ ۷۶۰۶۹۷ـ ۷۶۴۲۳۵

آژانس آسیا
خیابان ویلا شماره ۵۰ تلفن ۵ـ ۸۳۵۰۳۱

آژانس المپیا
خیابان ابتهاج شماره ۱۴۲ تلفن ۵ـ ۶۵۳۳۲۴

آژانس هواپیمائی سرانجام
خیابان بوذرجمهری جنب بانک پارس تلفن ۵۲۱۸۱۱

آژانس کاراولا
خیابان عباس‌آباد فرح جنوبی شماره ۲۲۲ تلفن ۸۵۵۷۳۵ـ ۸۴۵۱۲۳

آژانس تورموند
شاهرضا جنب پمپ بنزین دیانا وصال شیرازی شماره ۲۷
تلفن ۶۶۵۵۲۲ـ ۶۶۰۸۰۰
شرکت ترانس ایران با مسئولیت محدود
سپهبد زاهدی شماره ۲۲۶ تلفن ۴ـ ۸۹۱۱۹۱

اکازیون
یك‌دستگاه ماشین‌بی‌ام‌و مدل ۷۸ ـ ۵۱۸ رنگ انگوری متالیك‌دولوکس بسیار تمیز نمره نشده گمرك شده برای فروش ۲۲۳۷۱۵

شورولت
شورلت ایران مدل ۵۵ کاستم دنده‌اتوماتیکبا کولر۲۳۳۱۴۹ ۱ـ۳ آ ـ۱۹۰۶

شورولت ایران ۲۸۰۰ سربی متالیکمدل ۵۴ اتوماتیکشیشه رنگی کولردار ۵ تا۷ تلفن ۸۴۵۲۴۸ آ ـ۱۸۷۴

شورلت ایران۲۸۰۰رنك متالیك طلائی‌رادیوپخش گرمکن شیشه‌عقب‌فرمان هیدرولیك مدل۵۵قیمت ۵۵۰۰۰ تومان تلفن : ۹۶۵۱۶۷

شورلت ایران ۲۵۰۰ کارکرد ۲۳هزارکیلو متر تلفن۸۲۶۵۴۱ و ۸۲۶۵۳۸

شورلت کامارو مدل آخر ۷۴ ۶سیلندر کولردار شیشه رنگی فوق‌العاده‌تمیز و سالم بفروش می‌رسد تلفن ۶۲۱۵۲۴ و ۲۶۳۴۷۹

شورلت نوا مدل سی ۵ کولردار رادیو ضبط شیشه رنگی سپر آمریکائی بیمه کامل ۶۳۶۳۳۱

یك شورلت ۲۵۰۰ مدل ۵۴ استثنائی ۲۷۰۴۰۸

شورلت۶۴ رنگ شیری‌موتور تازه تعمیر ۱۸ هزار تومان باوضع عالی تلفن ۳۹۳۰۵۱ آ ـ۱۹۸۰

فیات
فیات ۱۲۵ و ۱۳۱ و ۱۳۲ پیش قسط از ۱۵۲۹۳ تومان ۸۹۰۸۹۳ آ ـ۱۸۴۵

یکدستگاه فیات ۱۳۲ جی ال اس‌مدل۷۶ مونتور ۱۸۰۰ رنگ آبی متالیک ۶ دنده با ضبط کاست و رادیو کارکرد در حدود ۱۴ هزار کیلو متر با بیمه بدنه بفروش می‌رسد تلفن ۲۴۱۳۸۳

فیات ۱۲۵ کلاسیک نمره شده قیمت ۵۰ هزار تومان۲۰هزار تومان نقد مابقی بدون بهره ۳۰ ماهه تلفن ۹۳۰۲۸۲ آ ـ۱۸۰۰

فیات مدل ۷۱ اسپورت بسیار تمیزبارادیو پخش‌رنگ آبالوئی فوری بفروش می رسد تلفن ۳۱۱۰۸۲ ۱ـ۱

فیات۱۲۴ اسپرت کوپه ۱۸۰۰ مدل ۷۲ آبالوئی رنگ بدون واسطه بفروش میرسد تلفن ۲۳۲۶۲۳ آ ـ۱۹۸۰

پژو
پژو ۵۰۴ مدل ۷۰ بسیار تمیز فروشی تلفن ۶۲۳۲۱۰ آ ـ۱۸۰۳

پژو ال ۷۸ انگوری متالیك دنده پائین‌گمرك نشده تلفن ۲۲۶۳۶۴

پژو ۵۰۴جی ال مدل ۷۱خیلی تمیز تلفن ۷۹۷۶۴۱

فورد
فودر تانوس‌مدل۷۴ ایکس ال ۱۳۰۰ چهار در خیلی تمیز به علت مسافرت فوری فروشی ۷۶۳۱۳۷ آ ـ۱۶۰۰

فورد کاپری ۷۱ موتور ۷۳ آبی متالیک ۳۶ هزار تومان تلفن ۲۹۴۲۳۴ آ ـ۱۷۵۹

فورد انگلیسی ۶۵ موتور تازه تعمیر با لوازم یدکی، پیکان ۱۵ هزار تومان فروشی صبحها ۶۱۲۳۱۰ مصرها ۷۳۹۸۷۲

کامارو
کامارو قهوه‌ای متالیک ۷۸ اتوماتیک فرمان و ترمز هیدرولیک ارکاندیشن رادیو پخش دانشجوئی تلفن ۷۵۸۱۱۵

بیوك
بیوك اسکای لارک ساخت آمریکا مدل ۷۷ ـ۶ سیلندر دنده اتوماتیک فرمان و ترمز هیدرولیک‌کولرو ضبط صوت سفید رنگ قیمت ۱۰۰ هزار تومان تلفن ۲۶۵۳۰۵ بعد از ساعت ۵ ر۶ بعدازظهر

بیوك ایران رنگ‌قهوه‌ای‌خیلی تمیز فروشی ۶۳۴۸۷۴

پونتیاك
پونتیاك فایر برد فورمو ل۷۶ فول فروشی ۸۲۶۹۱۳

بنز
بنز ۲۳۰
مدل ۷۲ سبز رنك‌فرمان هیدرولیك رادیو پخش عصرها تلفن ۶۵۷۴۴۳

پیکان دولوکس ۳۶ کرم رنگ تلفن ۹۷۹۰۲۰

پیکان ۳۵ دولوکس بسیار تمیز کار کرد ۱۶۰۰۰ آماده شده برای مسافرت۶۲۹۱۲۶ ۱ـ۲ آ ـ۱۸۱۶

پیکان کار شیری بهمن ۳۵ فوری ۹۲۲۴۵۳ آ ـ۳۴۹۵

پیکان جوانان سفید ۵۴ قیمت ۳۵هزار تومان تلفن ۲۹۴۲۳۴ آ ـ۱۷۵۸

پیکان استشن اسفند ۳۶سالم انگوری‌رادیو پخش۷۹۴۲۲۳

جوانان آخر ۵۵ سالم قیمت ۳۶۵۰۰ تومان تلفن ۹۷۳۷۸۰ آ ـ۱۸۰۵

فولکس
فولکس ها ی‌استیشن کمپنیک وانت یک کابین و دو کابین ۷۹۰۵۰۸

بی‌ام‌و
بی‌ام‌و ۵۱۸ مدل ۷۷ آبی رنگ معمولی بارادیو و ضبط و کاست کارکرد ۳۶ هزار کیلو متر تمیز بی واسطه قیمت۱۰۵ هزار تومان ۸۵۰۴۲۴

بی‌ام‌و ۳۲۰ مدل ۷۶ شرابی متالیک شیشه رنگی فروشی ۷۹۶۱۲۹ آ ـ۱۹۷۴

بی‌ام‌و ۲۰۰۰مدل۶۸ دروضعیت عالی بفروش میرسد ۶۶۱۵۶۹

لوازم خانگی‌ازهر قبیل ساخت خارج بفروش میرسد آدرس عباس آباد ـ تکش غربی پلاك ۸۲ طبقه دوم تلفن ۸۴۴۵۳۷ جمعه از ۹ الی ۸ بعدازظهر آ ـ۱۹۶۹

خرید اثاثیه

گالری‌فرش
شایـــان ۶۶۱۰۶۹ و ۶۶۶۲۳۰ خریدار قالی‌و قالیچه‌کهنه ونوکاخ ۷۹

کلیه لوازم منزل شما را خریداریم ۳۰۲۶۳۹

اتومبیل فروشی

پیکان
پیکان ۵۲دولوکس‌سفید رنك سالم و مرتب ۶۸۴۱۷۷

پیکان مدل۵۰رنك‌یشمی تمیز بفروش میرسد . ۲۳۰۰۰۷

لباس‌وکفشهای‌تابستانی
مد روز دست اول خارجی خیابان اختیاریه شمالی خیابان داور کوچه نادرافشار کوچه دادیار روبروی پلاك ۸ طبقه دوم ساعت ۳ الی ۷ بعد از ظهر چهارشنبه و پنجشنبه و شنبه .

مقداری اشیاء نفیس و قدیمی بعلت مسافرت‌به فروش میرسد ۴ـ۸تلفن ۸۴۱۱۸۵

آماده تحویل
آشپز خانه پیش ساخته ایتالیائی چوبی بالا وپائین از متری ۳۸هزار ریال . فورمیکا بالا وپائین از متری ۲۸ هزار ریال
تلفن۸۵۴۱۹۶و۸۵۱۷۴۷
گچ بری پیش ساخته
تلفن۸۵۴۱۹۶و۸۵۱۷۴۷

مزون نوشین
لباسهای خارجی تازه وارد خود رادر سایز های مختلف بمعرض فروش می‌گذاردتخت طاوس خردمندان پلاک ۲۰ ۸۴۱۸۳۱ آ ـ۱۸۰۲

مبل و دکوراسیون
تالار جنرال‌مبل
عرضه کننده زیباترین مبلمان استیل و مدرن ایتالیائی وایرانی انتهای وزراء نبش خیابان ۲۷
تلفن ۶۲۵۸۴۵

فروش دست اول

ماشین تحریربرقی (۱۲ تا۲۱) ۸۲۰۸۴۳

یکسری دستگاه صوتی‌برای کار های ضبط حرفه‌ای با کیفیت بسیار خوب و قدرت ۴۰۰ وات به قیمت ۳۵ هزار تومان ۲۲۳۸۱۵ آ ـ۱۹۵۰

مقداری مبلمان‌آنتیک بفروش میرسد تلفن ۲۲۳۸۱۵

مبلمان‌مدرن‌خیلی اعلا ایتالیائی کامل۱۴۰ هزار تومان‌یاجداگانه سرویس غذاخوری چینی و سرامیک ۱۲ نفره‌ فرش‌ایرانی ومخده (پشتی) امپلیفایر گرام وضبطکامل۶۸۶۲۳۳و۹۳۴۴۸۶ ۱ـ۳ آ ـ۱۹۵۱

بعلت مسافرت‌لباس‌های خارجی حراج میشود امیرآباد ۶۳۰۷۹۱

نزدیکترین تعمیرگاه را انتخاب کنید

تعمیرگاه شماره ۲۰ ـ آیزنهاورجنب‌پیسی‌کولا تلفن :
۹۵۱۶۳۶ ـ ۹۵۱۳۸۶
آ ـ۳۹۴۵

تعمیرگاه شماره ۵۳ ـ سپه غربی بین خوش و قصرالدشت تلفن :
۹۵۵۹۲۲
آ ـ۰۹۵۰

تعمیرگاه شماره ۵ ـ میدان ژاله تلفن :
۳۴۵۵۷۶
آ ـ۴۹۵۰

تعمیرگاه شماره ۴۸ میدان ژاله اول فرح‌آباد روبروی کارخانه برق تلفن : ۳۴۹۳۷۲
آ ـ۳۹۴۵

تعمیرگاه شماره ۶۵ انتهای خیابان شاهپور بعد از چهارراه مختاری

۱۰۵ مرسدس بنزایران ناسیونان توسل‌بافری‌ـ اخوان گلپایگانی .
۵۲۱۷۸۹ و ۵۲۰۴۷۱
آ ـ۴۵۹۰

تعمیرگاه شماره ۵۱ ـ نواب بین چهارراه‌اناری و مرتضوی تلفن :
۹۵۴۲۲۲ و۹۵۰۵۸۶ـ
۹۶۰۴۱۸

تعمیرگاه شماره ۴۹ـ خیابان جیحون مقابل بابت پاسال
۹۵۵۹۶۵

تعمیرگاه شماره ۳۶ـ انتهای‌سه‌راه‌رودبنی تلفن :
۹۲۶۹۰۶ ـ ۹۲۱۲۵۵
آ ـ۹۴۰۵

تعمیرگاه شماره ۳۵ ـ خیابان فرح‌اباد ژاله مقابل بیمارستان‌نیروی هوائی .
۳۴۱۱۶۸
آ ـ۹۴۰۵

تعمیرگاه شماره ۳۴ ـ خیابان تاج جنب برق آلستوم .
۹۷۵۹۴۸ ـ۹۷۰۵۶۷
آ ـ۳۹۵۰

تعمیرگاه شماره ۳۱ ـ نیروی هوائی وثوق‌تلفن ۷۹۲۶۱۱
آ ـ۸۹۰۵

تعمیرگاه شماره ۴۳ ـ خیابان تهران‌نو بالاتراز ژاندارمری ایستگاه داریوش ۱۱ـ۷۹۸۲۱۰
آ ـ۹۴۵۰

تعمیرگاه شماره ۳۲ خیابان سپه نرسیده به میدان باغشاه تلفن ۶۴۷۹۰۹
آ ـ۳۹۴۵

تعمیرگاه شماره۶۱جاده آرامگاه سه‌راه علی آباد تلفن ۵۵۰۷۲۹
آ ـ۳۹۴۵

تعمیرگاه شماره ۶ـ خیابان تاج اول نمازی دوم تلفن ۶ـ۹۳۲۹۷۵
۴۹۵آ

تعمیرگاه شماره ۱۴ خیابان نواب چهار راه اناری تلفن ۸ـ۹۶۸۰۹۶
آ ـ۲۸۹۰

تعمیرگاه شماره ۶۴ ـ میدان شهیاد روبروی‌پل فرودگاه تلفن :
۹۵۵۸۵۵
آ ـ۲۷۱۶

تعمیرگاه شماره۵۸ـ شاهرضا اول خیابان بهار تلفن ۸۲۸۴۴۹
آ ـ۹۶۷۸

تعمیرگاه شماره۶۲ـ کیلومتر ۸ جاده کرج تلفن ۹۴۴۸۷۷
آ ـ۹۴۰۵

تعمیرگاه شماره ۴۰ ـ خیابان تهران‌نوایستگاه قاسم آباد روبروی داروخانه تخت زرین .
۷۳۱۶۸۵
آ ـ۷۸۹۰

تعمیرگاه شماره ۴۵ ـ جاده تهران نو خیابان پدرتانی
۷۹۳۸۸۰
آ ـ۴۳۸۹

تعمیرگاه شماره۹خیابان تهران‌نو تلفن:۷۳۱۵۲۴
آ ـ۰۴۹۵

تعمیرگاه شماره ۱۶ خیابان کریم‌خان زنداول آبان جنوبی .
تلفن : ۵ـ۸۹۶۵۷۴
آ ـ۳۴۹۰

تعمیرگاه شماره ۴۴ سلطنت‌آباد اول خیابان دولت تلفن ۲۴۱۴۴۰ ـ ۲۴۴۱۴۴
آ ـ۹۴۰۵

تعمیرگاه شماره ۵۲زیبا شهر اول بلوار
۹۴۱۲۷۶ ـ۹۴۳۹۷۷

تعمیرگاه شماره ۴۲ ـ انتهای‌خیابان‌سیدخندان تلفن :
۷۹۷۹۴۸ ـ۷۹۰۹۱۴
آ ـ۳۸۹۰

تعمیرگاه شماره ۴۱ ـ خیابان ایران‌مهر مقابل پارك خیام تلفن :
۳۴۷۵۵۶ ـ ۳۴۲۹۳۸
آ ـ۴۳۸۹

تعمیرگاه شماره ۵۹ ـ خیابان تهران‌نوروبروی گرمابه تهران پارس
۷۹۸۸۴۱
آ ـ۹۴۰۵

تویوتا
شرکت جهان‌تویا
انواع اتومبیل های نویوتا با شرایط نقد و اقساط .
تلفن فروش تهران :
۵۴۹۲۶۳ و ۵۴۶۸۶۴
خرمشهر :
۲۱۵۵و ۵۹۴۹

داتسون
خیابان قدیم شمیران نرسیده به پل‌رومی تلفن۲۶۲۱۷۰ ـ ۲۶۴۳۷۰ـ۲۶۶۴۰۱

تویوتا ـپیکان ـ رنو هیلمن با وام بانکی ۳۰ ماهه تلفن ۷۵۱۸۳۰

لانسر
اتومبیل استثنائی ۱۹۷۸
زیبا . مجلل . سریع
نماینده فروش در ایران
شرکت پلام
کوروش کبیر نبش شهناز ۵
۷۵۰۳۹۵۸و۷۵۵۰۸۴
نماینده انحصاری شرکت‌اتوتهران

انواع پیکان‌تویوتا داتسون.رنو
۳۰ ماهه با وام بانکی: ۸۵۵۱۷۷
انواع و اقسام اتومبیل‌با وام بانکی تحویل فوری تلفن ۹۳۹۷۸۴

تویوتا
دوج گالانت
دوج لانسر
با وام بانکی ۳۰ ماهه
تلفن ۶۶۱۳۴۰

برای اتومبیل شما
سایبان اتومبیل سقف‌حیات‌خلوت
۳۱۲۹۹۱

اتومبیل کرایه
M.A.S
اتوبوس‌و مینی‌بوس دربست باارکاندیشن(کولر) مخصوص مسافرت‌و آژانسهای توریستی
۹۷۸۸۱۵ و ۹۷۰۸۱۴

اتو جدید
کرایه اتوبوس و مینی‌بوس فوری
۷۳۸۶۵۲ـ ۷۳۹۷۸۳

آژانس جاوید
اتومبیل سواری‌با راننده‌برای تهران‌و شهرستانها ۹۵۰۸۵۳
۱ـ۵

توسن بار
۹۲۰۱۱۱
بیمه‌کالا ازمبدا تا مقصدبارکش شهر شهرستان

جرثقیل کرایه
جرثقیل حاسب
۵۵۴۰۲۶-۵۵۴۰۲۷
۵۵۴۰۲۸-۵۵۴۰۲۹

جرثقیل بنوار
۳۴۶۱۱۱-۳۴۲۵۶۳

جیپ
جیپ ارتشی سالم ۵۳ فروشی تلفن۲۶۱۴۱۲

جیپ‌نیسان‌مدل ۷۶ دو دفرنسیال کمی کار کرده برای خریدبه تلفنهای ۹۳۰۲۴۲ و ۹۳۲۵۲۶ ساعت ۷صبح الی ۴

موتورسیکلت ۷۵۰ جی تی سوزوکی باردیاتور آب مدل ۷۸ بفروش می رسد تلفن ۲۴۴۵۱۰

فروشگاههای اتومبیل

انواع تویوتا و پیکان و وانت
رنو و هیلمن ۳۷ با وام‌بانکی تلفن۹۲۷۵۸۸

نمایشگاه‌برادوی
کادیلاك. بیوك .شورلت ایران و بی‌ام و ۵۱۸ چروکی چیف ،رنجرور رنو گالانت با کولر با وام‌بانکی۳۰ ماهه‌تحویل فوری
۸۵۰۸۰۷ـ ۸۴۶۸۸۷

جیپ آرو
با مشخصات‌فنی‌زیر: ۴ سیلندر ۲ دفرنسیال سقف فلزی فول فلاتین با شرایط سهل حتی بدون پیش قسط تحویل فوری .
تلفن فروش تهران ۵۴۹۲۶۳ و ۵۴۶۸۶۴ خرمشهر ۲۱۵۵۵ و ۵۹۴۹

پیکان ـ تویوتا ـ هیلمن ـ رنو
با وام بانکی تلفن :
۷۵۲۱۸۳

پیکان نقد و اقساط با وام بانکی تلفن۶۴۱۹۵۶

تویوتا۷۸
کارینا و کرونا و پیکان دولوکس نقدواقساط ۳۰ ماهه با وام بانکی آماده تحویل
۲۶۴۷۱۵

شرکت تراك‌سل
انواع تویوتا ـپیکان ـ شورلت ـبیوك ـهیلمن رنو ـپژو ـفولکس‌واگن گلف وپاساد نقدواقساط با وام بانکی تحویل فوری تلفن ۹۳۹۷۸۴

تویوتا کارینا
مدل ۷۷ رنك قرمز شیشه رنگی با روکش پوست اقساط‌بفروش‌می رسد ۴۰ هزار تومان‌نقد و۲۶ هزار تومان ماهی ۲ هزار تومان تلفن : ۳۲۸۳۸۸ از ۹ صبح تا ۶ بعد از ظهر

تویوتا
وانت تویوتا ۲۰۰۰ مدل ۷۸ کمتراز‌قیمت کمپانی صفر کیلو متر بعدازظهر ها ۶۵۷۳۷

تویوتا کارینا مدل ۷۷ قرمز شیشه رنگی با روکش پوست نقد و اقساط بفروش می رسد از ساعت ۹ صبح تا ۶ بعداز ظهر تلفن : ۳۲۸۳۸۸

یک دستگاه تویوتا مدل ۷۸ کارینا جی‌ال سفارشی نمره شده تهران برای فروش صبح ها از ساعت ۱۱ الی ۲ باتلفن ۸۲۱۰۹۷ و بعد از ظهرها از ساعت ۴ الی ۸ـ ۶۳۲۱۱۰ تماس حاصل‌نمایند

آریا
آریا مدل ۵۱، ۳۸ هزار تومان ۷ بعد ازظهر به بعد ۲۳۷۶۵۶

لانچیا
لانچیا بتاسالون ۱۸۰۰ مدل ۷۵ باکولر بسیار تمیز بعلت مسافرت بفروش میرسد تلفن ۲۲۹۶۲۹

سوبارو
سوبارو مدل ۷۸ نمره نشده نقد و اقساط تلفن ۶۳۸۰۱۹

جیپ
جیپ ارتشی سالم ۵۳ فروشی تلفن۲۶۱۴۱۲

جیپ‌نیسان‌مدل ۷۶ دو دفرنسیال کمی کار کرده برای خریدبه تلفنهای ۹۳۰۲۴۲ و ۹۳۲۵۲۶ ساعت ۷صبح الی ۴

موتورسیکلت ۷۵۰ جی تی سوزوکی باردیاتور آب مدل ۷۸ بفروش می رسد تلفن ۲۴۴۵۱۰

فروشگاههای اتومبیل

انواع تویوتا و پیکان و وانت
رنو و هیلمن ۳۷ با وام‌بانکی تلفن۹۲۷۵۸۸

نمایشگاه‌برادوی
کادیلاك. بیوك .شورلت ایران و بی‌ام و ۵۱۸ چروکی چیف ،رنجرور رنو گالانت با کولر با وام‌بانکی۳۰ ماهه‌تحویل فوری
۸۵۰۸۰۷ـ ۸۴۶۸۸۷

جیپ آرو
با مشخصات‌فنی‌زیر: ۴ سیلندر ۲ دفرنسیال سقف فلزی فول فلاتین با شرایط سهل حتی بدون پیش قسط تحویل فوری .
تلفن فروش تهران ۵۴۹۲۶۳ و ۵۴۶۸۶۴ خرمشهر ۲۱۵۵۵ و ۵۹۴۹

پیکان ـ تویوتا ـ هیلمن ـ رنو
با وام بانکی تلفن :
۷۵۲۱۸۳

پیکان نقد و اقساط با وام بانکی تلفن۶۴۱۹۵۶

تویوتا۷۸
کارینا و کرونا و پیکان دولوکس نقدواقساط ۳۰ ماهه با وام بانکی آماده تحویل
۲۶۴۷۱۵

شرکت تراك‌سل
انواع تویوتا ـپیکان ـ شورلت ـبیوك ـهیلمن رنو ـپژو ـفولکس‌واگن گلف وپاساد نقدواقساط با وام بانکی تحویل فوری تلفن ۹۳۹۷۸۴

تویوتا
دوج گالانت
دوج لانسر
با وام بانکی ۳۰ ماهه
تلفن ۶۶۱۳۴۰

برای اتومبیل شما
سایبان اتومبیل سقف‌حیات‌خلوت
۳۱۲۹۹۱

اتومبیل کرایه
M.A.S
اتوبوس‌و مینی‌بوس دربست باارکاندیشن(کولر) مخصوص مسافرت‌و آژانسهای توریستی
۹۷۸۸۱۵ و ۹۷۰۸۱۴

اتو جدید
کرایه اتوبوس و مینی‌بوس فوری
۷۳۸۶۵۲ـ ۷۳۹۷۸۳

آژانس جاوید
اتومبیل سواری‌با راننده‌برای تهران‌و شهرستانها ۹۵۰۸۵۳
۱ـ۵

توسن بار
۹۲۰۱۱۱
بیمه‌کالا ازمبدا تا مقصدبارکش شهر شهرستان

جرثقیل کرایه
جرثقیل حاسب
۵۵۴۰۲۶-۵۵۴۰۲۷
۵۵۴۰۲۸-۵۵۴۰۲۹

جرثقیل بنوار
۳۴۶۱۱۱-۳۴۲۵۶۳

آنتن تلویزیون
نصب آنتن رنگی تمام وقت ۵۴۲۳۵۰ ۱ـ۲ آ ـ۱۹۶۵

تعمیر تلویزیون
تلویزیون شما فوری در منزل تعمیر میشود ۲۷۴۷۷۰

تعمیرگاه مجاز شماره ۱۱ شاوب لورنس
سرویس برای تمام نقاط تهران
تلفنهای: ۶۶۱۵۱۴ ـ ۶۶۷۱۷۱ـ۶۴۲۷۳۳

تزئینات و دکوراسیون
نصب انواع موکت کاغذ دیواری نقاشی و کلیه امور تزئینات ۷۶۹۸۵۴

فقط با یك تلفن
انواع کاغذ دیواری ، موکت پرده کرکره ، نقاشی ساختمان‌باقیمت تجارتی تلفن ۹۶۷۹۵۶

موسسه حاتم
مقاطعه و تعمیرات ـ ساختمان تزئینات ، کوکت ، کاغذ دیواری و نقاشی ۷۳۶۶۵۵

تابلو های‌نئون پلاستیك مسی ، برنجی ،استیل. ۵۴۶۶۸۹

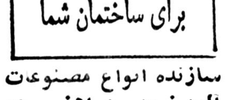

گلین،سرویس دلیجان‌نو
تحویل فوری پرده‌کرکره از شهرستانها نماینده میپذیرد ۷۵۶۷۹۷

تزئینات رامك
موکت ، کاغذ کفپوش پارکت در اسرع وقت ۸۹۰۷۳۲

شرکت رادیکو
فروش و نصب فوری کاغذ دیواری موکت ، کفپوش ، پرسیانا و نقاشی ساختمان‌با قیمت تجارتی
تلفن ۳۷۴۳۳۱
آ ـ۱۵۱۲

ارزان ،ارزان
موکت نمدی بانصب فوری متری ۲۰ تومان۸ـ۸۹۷۲۳۶ آ ـ۱۹۲۹

شرکت رنك وارنك‌کار های تزئیناتی‌ساختمانی ودکور و ترخیص کالارا در اسرع وقت انجام‌می دهد ۶۵۵۸۱۸

خدمات تزئینی آناهیتا
موکت کاغذ دیواری‌پرده‌کرکره سقف پوش کف پوش ،نقاشی ساختمان دراسرع وقت تلفن

برای ساختمان شما
سازنده انواع مصنوعات الومینیومی و اهنی در اسرع وقت درب‌و پنجره توری‌ونماسازی‌واسکلت فلزی ۳۱۲۹۹۱

مقاطعه کاری
نقشه‌کشی نوسازی تعمیرات و نماسازی ساختمان با کلیه مصالح
۷۵۳۳۹۰
آ ـ۱۷۲۱

آسفالت
غیرگوبی با تضمین ۷۵۳۹۶۷

ایزولاسیون پشت‌بام با
ایزوگام
انواع پشم شیشه تحویل فوری
شرکت بامیاد ۶۲۶۰۱۴
شعبه مشهد تلفن ۴۹۸۷۶

شستشوی مجانی اتومبیل پیکان
به اطلاع عموم دارندگان اتومبیل پیکان می رساند تعمیرگاه مجاز شماره ۶۴ ایران‌ناسیونال با ۱۸ هزار متر مربع مساحت تعمیرگاهی وسالن های متعدد مجهز به‌دستگاه های‌مدرن کامپیوتری و متخصصین مجرب و فنی جهت هرگونه‌خدمات بعداز فروش آماده می باشد ضمنا با هریك از سرویس های نوبتی و یا میزان فرمان و میزان موتور وتعمیرات‌اساسی اتومبیل مشتریان‌محترم **مجانا شستشو** میگردد .
نشانی : بعداز میدان شهیاد روبروی پل فرودگاه تلفن ۹۵۰۸۵۵ ـ ۹۵۴۶۷۵

نیازمندیهای اطلاعات تلفنی آگهی می‌پذیرد

استخدام: ۳۰۳۷۰۲ ـ ۳۱۱۲۱۹ املاک و مستغلات: ۳۰ ـ ۳۱۱۲۲۹ خرید و فروش: ۳۲۸۲۵۷ ـ ۳۲۸۴۱۴ خدمات: ۳۱۲۴۱۳ ـ ۳۱۱۲۲۷

گالری ارغوان

خرید وفروش لوازم منزل نوودست دوم ساخت خارج تلفن ۲۴۰۵۴۴

خیابان سلطنت‌آباد فرمانیه خیابان میهن (جنب کلانتری ۲) خیابان نسترن خیابان خوش‌قدم‌نبش پرستو پلاك ۱۶

ایزوگام

نمایندگان رسمی شرکت پشم شیشه ایران در تهران

نمایندگی تبریز شیرکت ایناد ۳۸۱۰۷

سازمان بنیاد ۶۶۷۵۶۸ـ ۶۶۲۹۳۲ـ۶۴۶۲۱۱ـ ۶۶۴۳۹۰ـ ۶۴۷۱۵۱

بامپاد ۶۳۶۰۱۴ شعبه مشهد ۴۹۸۷۶

ایزنسوله ۹۲۱۶۸۴ ـ ۹۲۸۵۳۷

ایران‌ایزول ۶۶۷۵۳۷ـ ۶۴۸۵۲۱ـ ۶۴۴۳۱۷

نقاشی ساختمان
تلفن ۲۲۰۵۶۴

اسفالت ـ قیرگونی محوطه سازی باتضمین ۹۳۹۵۵۹

آسفالت
با تضمین ۵۳۰۹۲۷ و ۵۳۴۳۱۰

تخریب ـ تعمیر وتجدید بنا کلیه امور ساختمان تلفن ۷۵۵۱۳۴

اسفالت بام کوچه‌خیابان محوطه وسیمانکاری‌تلفن ۳۳۳۶۵۶

اسفالت کاری
۷۳۳۷۴۴

اسفالت
قیروگونی محوطه سازی با تضمین ۷۹۳۴۵۶

دروپنجره آلومینیومی و توری فوری تلفن ۷۳۳۷۴۴

سقف حیاط‌خلوت
متر مربع ۱۵۰ تومان

سایبان اتومبیل
۸۴۴۳۷۰

انواع پیچ چوب و خودکار شرکت اسکرو تهران صندوق پستی ۱۳۱۷ر۳۱۴ ازشهرستان ها نماینده میپذیریم ۹۲۲۲۶۲

اسکلت فلزی
ساختمان فوری تلفن۸۴۴۳۷۰ ۱ـ۱۷ آ ـ ۹۵۰۰

انجام کلیه عملیات‌نقشه برداری و نقشه‌کشی و تفکیك زمین ـ طرح و محاسبه فنی وبرآورد ساختمان‌با قیمت‌مناسب ۹۲۶۸۰۰

خاکبرداری
بالودر و کمپرسی در اسرع وقت تلفن ۵۴۷۵۵۴ ۱ـ۵ آ ـ ۱۷۵۵

۷۶۴۴۳۹-۷۵۴۴۹۳

اف ـ اف
و کلیه کار های برقی ساختمان‌فوری ۸۹۹۰۴۱ و ۸۹۹۹۵۸

اکوستیك تلفن۷۶۱۲۸۰

موسسه حاتم
اسفالت کاری ساختمان ۷۳۶۶۵۵

ورق موج‌دار ۷۶۱۲۸۱

آردواز تلفن ۷۶۱۲۸۰

رابیتز تلفن ۷۶۱۲۸۱

فروش و نصب انواع سقف های کاذب‌درسطح کشور ۷۶۱۲۸۰

نقاشی‌مدرن‌ساختمان ۸۴۸۰۹۹

رولپلاك سنك نصب فوری ۶۶۸۶۷۹

شرکت تکنوم گام فروشندهکلیه لوازم ساختمانی ۸۲۷۶۸۳ آ ـ ۱۷۲۴

قیر و گونی واسفالت باتضمین ۷۳۸۴۵۵ ـ ۷۳۰۱۰۸ ۱ـ۱

سمپاشی شهریور
منازل باغات کارخانجات ۷۳۸۲۲۲

ایرانیت تکنوکام ۸۳۱۱۳۶

کاشی ایتالیائی ۸۳۱۱۳۶

آردواز تلفن ۸۲۷۶۸۳

سیمان و آهن آلات ۸۳۱۱۳۶

درب پیش‌ساخته ۸۲۷۶۸۳

نوسازی و تعمیرات ساختمان شرکت آرتاج ۶۶۵۲۷۰

داربست پلیت ۷۳۶۰۱۹ نصب‌فوری‌داربست‌فلزی

داربست فلزی فردوس نصب فوری ۷۳۴۲۱۸

آسفالت پشت‌بام وکوچه وقیرگونی فوری ۹۶۲۲۵۳

فروش و نصب داربست ۸۵۶۲۵۴

نقاشی ساختمان مدرن فوری تلفن ۷۳۲۱۵۹

سیمانکاری ـ نماسازی رولپلاك سنگ ۶۶۸۶۷۹

درب وپنجره آلومینیومی و توری و کلیه مصالح ساختمانی آسفالت و نقاشی ۸۹۵۷۳۲

داربست فلزی ایرانشهر
۸۲۶۳۴۸

شستشوی مبل و فرش

قالیشوئی شربت اوغلی شستشو بااصول‌مذهبی ۶۲۶۱۴۶ ـ ۹۲۶۱۸۹

کلین سرویس‌انسی
خشکشوئی موکت ۴۰ ریال، شستشو و اکس‌انواع کفپوش وسنگ شیشه استیل ، پرده کرکره نظافت کلی ساختمان تلفن ۷۵۰۲۱۷

دوراکلین سرویس آمریکا
خشکشوئی مبلمان، موکت، فرش، تشك آویسل ازمل، مطابق با آخرین تکنیک متداول در آمریکا
گرفتن، تلفن تر ۸۴۵۶۸۳
۸۴۸۳۹۵ـ۸۴۸۳۹۶

قالیشوئی برق ۵۹۱۱۶۳ و ۵۹۳۳۰۷

قالیشوئی زمرد
قالیهای شمارا طبق قوانین اسلامی شستهو سریعتر تحویل میدهد ۹۲۱۷۷۴

قالیشوئی پارس
تلفن ۵۵۳۷۲۰

خشکشوئی موکت
مبل ـ شبانه‌روزی ۷۸۱۷۱۳

قابل توجه بیمارستانها و هتل‌ها
کارخانه خشکشوئی و سفید شوئی امپریال با دستگاه های مجهز سفارشات کلی و جزئی می پذیرد ۷۹۵۶۰۹ و ۸۹۸۸۱۵

شرکت آلمان خشکشوئی
موکت مترمربع ۲۵ ریال ـ مبلمان کریست، داماتوان فرش مترمربع ۱۸۰ ریال ـ تشك آویل نظافت کل ساختمان
تلفن: ۸۵۰۱۱۱

خشکشوئی موکت
متری ۵ تومان مبلمان یکدست ۱۰۰ تومان تشك اتومبیل‌ـ پرده‌و نظافت کلی ساختمان
۶۴۶۸۷۷ ـ ۶۴۸۲۹۱

فامرکلین
خشکشوئی مبل موکت و نظافت ساختمان شبانه روزی ۲۳۹۹۳۴ ۱ـ۳ آ ـ ۱۸۱۴

قالیشوئی بیوك
بسرپرستی داریوش
رفوگری و رنگ برداری‌پذیرفته می شود تلفن ۵۵۱۳۶۰ و ۹۷۷۱۱۸

قالیشوئی اخوان
تلفن ۵۹۰۵۳۹

رفوگری‌فرش نعمت ۳۱۰۳۷۵ ۱ـ۱

کلین سرویس پاکزا
خشکشوئی فرش مبل موکت وکلیه کفپوش ها با آخرین تکنیک تمیز تر و ارزانتر تلفن ۸۵۲۹۹۵ آ ـ ۱۷۷۰

کلین سرویس دلیجان‌نو خشکشوئی مبلمان‌ـ موکت فرش ـ پرده و داخل اتومبیل در محل ما
۷۵۶۷۹۷

سرویس‌شهریور
بزرگترین خشکشوئی مبلمان موکت ، فرش ، پرده و تعمیر پرده‌کرکره
۷۳۸۲۲۲

قالی‌شوئی وطن
۵۵۱۶۷۰

لوله کشی گاز

لوله‌کشی گاز
باتائید شرکت ملی گاز ایران
شرکت‌پدیك۸۳۵۸۵۶

لوله‌کشی گاز با نائید ۹۲۹۸۲۸

لوله‌کشی گاز باتائید
شرکت هنگ گاز ۲۳۶۸۵۳ ـ ۲۳۴۱۳۸ آ ـ ۱۸۰۵

لوله‌کشی گاز باتائید
شوفاژ ـ تهویه برق شرکت جتیسکو ۲۲۷۸۷۸

لوله کشی گاز
طرح و اجرا زیر نظر متخصصین باتائید شرکت ملی گاز ۷۶۵۵۵۴ و ۸۲۶۱۰۸

لوله‌کشی گاز
باتائید شرکت ملی گاز شرکت دماده ۶۵۵۳۹۲ ۱ـ۲۰ آ ـ ۱۵۸۱

تعمیر و سرویس شوفاژ

شرکت تاسیساتی بی‌بی‌بار با ۲۰ سال تجربه تهیه‌ونصب موتورخانه (شوفاژ) در مدت ۲۰روز تعمیر شوفاژ وتهویه مطبوع (چیلر) شبانه روزی ۷۹۷۱۲۹

سرویس شوفاژ‌ویخچال
تلفن ۲۹۳۰۴۴

شرکت مهندسی ژیسکار
بامهندسین و تکنیسین های مسلط و با تجربه آماده سرویس نصب تهویه مطبوع وشوفاژ و نگهداری و راه اندازی و در تهران و شهرستانها میباشد ۶۵۴۷۷۰ـ ۶۵۴۹۶۰ـ ۶۳۰۹۱۶

نصب‌و لوله‌کشی شوفاژ تهویه ـ آبرسانی ـ گاز شرکت تاوسا ۲۳۰۸۰۷

نصب شوفاژ و تهویه مطبوع و آب رسانی‌شرکت مکرول ۸۲۲۷۸۸

نصب و نگهداری فوری شوفاژ ، تهویه ، برق ، ۸۹۴۱۵۱ و ۸۹۱۷۴۸

نصب و سرویس‌شوفاژ ونگهداری ۷۶۱۶۰۱

نصب سرویس نگهداری شوفاژ ۲۶۲۶۹۸

نصب و نگهداری‌شوفاژ ۶۶۱۲۰۰ـ ۸۴۶۵۳۴

شوفاژ
نصب و نگهداری ۲۴۲۰۰۸

شرکت مهندسی تاپ‌فن
شوفاژ ـ تهویه مطبوع ـ برق آبرسانی تلفن تهران ۶۲۳۳۱۱ شعبه شهرستان دامغان کد ۰۲۲۳۳ـتلفن ۲۴۳۱ ۱ـ۱۰ آ ـ ۱۸۶۵

تعمیر و سرویس کولر

نصب و سرویس کولر استخر ، شوفاژ ، برق و تهویه تعمیر و نگهداری
هامدشور۹۲۱۰۰۹

نصب و سرویس کولرو شوفاژ ـ رحمانی ۷۶۱۴۴۹

سرویس‌وتعویض‌پوشال کولر ۳۷۰۸۵۳ آ ـ ۱۸۶۱

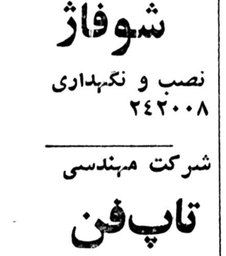

نصب و سرویس کولر آبی وگازی، لباسشوئی فوری ۸۹۴۳۶۴

شرکت خدمات
فنی شهاب
نصب و سرویس انواع لباسشوئی و ظرفشوئی فوری‌با تضمین۸۹۹۹۸۶ و۸۹۴۸۷۸

سرویس کولر فوری
۳۵۴۵۴۴
کولر شوفاژ برق لوله کشی و آبگرمکن .
۷۵۲۶۶۶

سرویس کولر و شوفاژ در اسرع‌وقت۶۶۳۷۶۲

نصب و سرویس کولر ۷۶۳۴۷۲

نصب سرویس کولر شمیرانات تلفن ۲۶۲۶۹۸

سرویس کولروتعمیرات برق ساختمان ۸۳۷۲۱۱

تعمیر یخچال

تعمیر یخچال‌فریزر سیدحسین ۲۴۲۴۳۸

تعمیر یخچال فریزر اجاق‌گاز تلفن ۲۴۷۳۵۸

تعمیر فریزر کولر یخچال ۸۲۱۸۳۰

تعمیر انواع یخچال و آب سردکن تلفن۲۴۲۳۶۶ آ ـ ۱۸۲۰

تعمیر بخاری و آبگرمکن

تعمیر انواع ابگرمکن و کولر ۷۶۷۴۷۳

تعمیر انواع ماشین‌لباس شوئی ۷۶۴۰۳۰

تعمیر هرنوع لباسشوئی تصدیقی ۹۵۴۸۵۷

سرویس‌وجوشکاری آبگرمکن گازی‌ونفتی‌فوری‌تلفن۸۹۴۳۶۴ آ ـ ۱۸۰۲

لوله بازکنی

تخلیه‌چاه
لوله بازکنی
تلفن ۵۶۶۹۸۷

لوله‌باز کنی فوری
تشخیص ترکیدگی ترمیم
۸۳۵۵۶۵

تشخیص ترکیدگی ، ترمیم و بنائی ، تعمیر لوله‌کشی ولوله بازکنی فوری

۲۳۵۵۳۴

لوله‌بازکنی ۷۶۱۶۰۱

موسسه فنی داریوش
لوله‌بازکنی
فوری‌شبانه‌روزی
تخلیه‌چاه
تشخیص
ترکیدگی با دستگاه الکترونیکی وترمیم در اسرع وقت‌و بنائی آنها لوله کشی
بدون تعطیل
۵۴۳۴۷۳

تشخیص ترکیدگی لوله
۷۳۶۷۱۸

لوله بازکنی وترکیدگی
۹۶۷۲۵۲

لوله‌بازکنی فردوسی بدون تعطیل ۳۵۵۰۰۹

لوله بازکنی وتخلیه چاه فوری ۳۷۰۸۵۳

تشخیص ترکیدگی بادستگاه و ترمیم و بنائی و لوله بازکنی
فوری ۳۴۱۰۹۲
تلفن ۶۴۷۵۳۰

نشت یابی رامتین
تشخیص ترکیدگی با دستگاه الکترونیک و ترمیم بلافاصله ۶۳۷۱۲۶

لوله‌بازکنی فوری
فوری ۶۳۶۳۷۹

تشخیص ترکیدگی لوله با دستگاه الکترونیک لوله‌بازکنی فوری ۹۵۰۷۴۲ ۱ـ۲۰ آ ـ ۱۵۶۵

لوله بازکنی فوری ۷۶۰۶۲۷

لوله‌بازکنی فوری ۷۶۳۴۷۲

تخلیه چاه

ارزانترین تخلیه تراش چاه ولوله‌بازکنی تلفن ۶۴۸۵۵۲

تخلیه‌چاه
ولوله بازکنی تلفن ۳۵۰۷۳۷ و۷۶۶۸۸۶ و ۳۶۰۲۲۰

موسسه فنی دل ارام
تخلیه‌چاه و لوله‌بازکنی
۳۵۰۷۲۷
۷۶۶۸۸۶
۳۶۰۲۲۰

تخلیه‌چاه
و لوله بازکنی فوری
۹۷۷۲۳۱
تخلیه چاه فوری ۷۶۲۰۱۰

تخلیه چاه تهران و شهرستان ۹۵۱۱۵۲ و ۹۶۰۳۶۹

شرکت تخلیه اس. اف
هرمتر۲۰ تومان‌تلفن ۵۴۴۸۶۸ ۵۴۴۷۹۲

تخلیه چاه تهران و شهرستان متری ۳۰ تومان ۹۶۹۵۱۳ آ ـ ۱۷۶۹

تخلیه‌چاه
و لوله بازکنی فوری
۸۳۴۹۶۹

تخلیه چاه و لوله‌بازکنی ۷۶۶۷۳۳

تخلیه وحفر
هر نوع چاه و لوله بازکنی فوری و تعمیر ولجن کشی و لایروبی‌چاه بادستگاه موتور و ۲۰٪ تخفیف از تمام شرکتها ایران تخلیه :
۹۳۵۲۸۶ آ ـ ۱۹۵۵

آگهیهای گوناگون

انتقال به محل جدید
دفترخانه ۲۵۳ تهران با کادرمجهزتری به‌سلطنت آباد بین گلستان دوم و سوم انتقال یافته است تلفن ۲۴۳۴۶۶ سردفتر سیدعبدالحسین‌موسوی

یك‌سك‌فرانسوی‌بفروش میرسد ساعت ۶ الی ۸ بعد از ظهر با تلفن ۶۳۸۸۱۴ تماس حاصل نماید .

مشاور سازمان و مدیریت
خدمات اجرائی با روش علمی وساده و عملی موسسه مزدا ـ تلفن ۶۸۱۹۵۶ برای تاسیس یا توسعه یااصلاح دستگاه کار وکسب شما

کارتن سازی کیهان سازنده انواع‌کارتن‌های مقوائی سفارشات در اسرع وقت ۳۴۲۳۰۱ لشگری .

قبر مذاب به تمام نقاط ایران حمل‌میشود ۹۷۵۴۸۰ـ۹۵۷۵۱۵ ۱ـ۲۰ آ ـ ۱۹۲۵

غذای آماده
جهت شرکت ها، ادارات کارخانجات ، میهمانی ها، در ظروف مخصوص یك‌بار مصرف سازمان خادم
۸۴۷۹۰۲

اسناد لاوصولی شما را برایتان وصول می کنیم
۹۲۵۰۰۸

BW
پارکت
فرش چوبی BW ایران بساختمان شما جلوه خاصی می بخشد . روی پارکت آتش سیگار ، جوهر ، اسید و سایر مواد شیمیائی اثر ندارد.

MISCHLER
میشلر
سرماگرما و نور از گرگره چوبی میشلر عبور نمیکند . پرده چوبی میشلر درعین زیبائی در مقابل سرقت مقاوم بوده وبصورت حفاظ قفل خواهد شد .
شرکت‌ساختمانهای‌کشوری
نمایشگاه پارکت وپرده‌گرگره میشلر خیابان شاهرضا کوچه فتوحی تلفن های ۸۲۴۸۷۰ـ۸۲۴۳۰۷ـ۸۲۹۵۹۶

گمشده

چك شماره ۵۹۰۰۷۶ صادرات خیابان انبار نفت شعبه شماره ۴۶۸منطقه ۱۵ بمبلغ بیست و ششهزارریال بتاریخ ۳۰ر۰ر۳۷ ازحساب شماره ۱۱۲۵ مربوط به آقای ممقانی که در وجه حامل صادر شده بود درتاریخ ۱۱ر۰ر۳۷مفقود شده و ازدرجه اعتبار ساقط است.
اسدالله صیدی
آ ـ ۵۷۶۹

کارت ارتش شجاع‌اله شریفیان مفقود شده‌است بانلفن۸۳۶۵۵۷ تماس حاصل شود.
آ ـ ۱۹۷۱

دسته‌چك بانك صادرات شعبه چهارراه جیحون و طوس کارت بازنشستگی و کارت بیمه شناسائی اداره و کارت بیمه ماشین ودفترچه تلفن و پروانه ساختمان و اوراق‌دیگر که ساعت ۱۰ صبح دوشنبه ۱۶ر۰ر۳۷ از ماشین اینجانب بسرقت‌برده‌اند از درجه‌اعتبار ساقط‌است از یابنده‌خواهشمندم به تلفن ۹۷۹۴۰۰ اطلاع دهد.
آ ـ ۹۵۰۷

در ۱۲ کیلو متری نوشهر دو سگ یکی نژاد شیتسو و یکی سگ سیاه و سفید گمشده از یابنده خواهشمند است در نوشهربه ویلای امیر ۸۸ ودر تهران به تلفن ۶۸۷۸۳۹ یا ۲۹۱۵۴۰تماس حاصل نماید و مژدگانی دریافت کند.
آ ـ ۱۹۵۴ ۱ـ۳

گواهی‌نامه پایه دو شخصی بنام‌حسین غلامی زاده صادره تهران ۱۸ روز است مفقود شده از یابنده تقاضا می‌شود بتلفن ۵۴۷۶۵۳ تعمیرگاه خاور نو به آقای حسینی اطلاع‌دهد
آ ـ ۵۷۸۳

آپارتمان فروشی

اکازیون واقعی
آپارتمان مهندسی ساز ۳اطاق خوابه ۱۵۰ متر ۷۷۰ تومان باوام‌بانکی باشوفاژ آسانسوه انباری پارکینگ شوت زباله فیش تلفن بیو اسطه در پهلوی خیابان توانیر خیابان نظامی گنجوی کوچه خسرو شیرین پلاك ۷ تلفن ۸۴۴۰۲۳ و ۸۴۵۷۰۱
آ ـ ۱۸۱۷ ۱ـ۱۰

آپارتمان ۳اتاق خوابه ۱۶۰ متر زیر بنا طبقه پنجم ، فاز اول مهستان در شهرك غرب بعلت سفر بخارج بدون واسطه بفروش می رسدتلفن ۶۸۷۰۲۱
آ ـ ۵۷۷۵

یکدستگاه آپارتمان طبقه‌همکف مساحت ۱۱۴ متر مربع باحیاط بنامفید ۹۶ متر مربع مجهز با تلفن بقیمت مقطوع ۴۲۰ هزار تومان آیزنهاور روبروی‌وزارت کار خیابان آذرشهر پلاك ۱۳ جهت بازدید روزهای ۵ شنبه وجمعه ۹ تا۶ مراجعه فرمائید تلفن ۲۷۴۷۱۲
آ ـ ۱۹۸۰

اصفهان
آپادانای دوم ساختمان شامل دو آپارتمان سه اطاق خوابه ویک آپارتمان یک اطاق خوابه خیلی لوکس با ۴۰۰ هزار تومان وام بانکی بقیمت یک میلیون و ششصد هزار تومان بفروش میرسد یابایك آپارتمان در تهران معاوضه‌می شود تلفن اصفهان ۴۱۸۸۲ بهران ۶۳۶۴۱۶
آ ـ ۹۵۰۵ ۱ـ۲

آپارتمانی بتون آرمه ۲ اطاق خوابه بافن کوئیل و تلفن آسانسوردر طبقه پنجم از ۱۰ طبقه واقع در پارك وی با ۱۰۰۰۰ متر فضای سبز و پارکینگ سریعا به فروش‌می رسد ۹۳۹۷۰۳
آ ـ ۹۵۰۶

آپارتمان نو با تجهیزات کامل در یوسف آباد بدون واسطه فوری بفروش می رسد تلفن ۶۸۶۸۷۴
آ ـ ۳۵۲۰ ۱ـ۲

یکدستگاه آپارتمان یک اطاق خوابه‌و تجاری باتلفن بفروش میرسد تلفن ۳۰۵۴۸۹
آ ـ ۱۹۶۹

عباس‌آباد پاکستان ۹۰ متر ۲ اتاق خوابه نوساز با فیش تلفن ۸۳۹۴۶۶

عباس‌آباد مهناز ۱۴۷ متر مفید با ۵۰۰ تومان وام بانکی ۸۳۹۴۶۶

تخت جمشید بر ملك‌ـ الشعرا بهار ۱۰ دستگاه آپارتمان‌تجارتی‌ومسکونی ۲ و ۳ و ۵ اطاق‌خوابه‌هر دستگاه با ۸۰ متر انبار تك‌تك یاکلا فروشی‌تلفن ۲۳۲۸۵۹ و۲۳۹۶۰۹

چندین دستگاه آپارتمان‌تجاری و مغازه واقع در میرداماد برای فروش واجاره آماده ۲۲۱۲۱۰

آپارتمانهای فروشی
۲ اطاق خوابه مجهز به فن کوئل ، آسانسور پارکینك‌با سرویس‌های ایرانی و فرنگی واقع در شمال‌کریمخان‌زندجنوب ساختمان‌های بهجت‌آباد برخیابانهای غربی پارك کریمخان زند تلفن ۸۹۰۷۹۳شبها۲۲۵۸۹۴

فرح عباس‌آباد
یکدستگاه آپارتمان فروشی یا اجاره تلفن ۸۵۳۸۰۷
آ ـ ۱۵۰۵ ۱ـ۳

آپارتمان فروشی
آپارتمان یك اطاق‌خوابه فوری بفروش می‌رسد تلفن ۶۳۲۲۱۰

تعدادی آپارتمان دو اطاق‌خوابه دو واحدی و سه‌اطاق‌خوابه تك‌واحدی کاملا مجهز با وام بانکی بدون واسطه با قیمت مناسب در نظام آباد شمالی فروشی تلفن شرکت ۸۳۷۵۰۱

قیطریه آپارتمان لوکس ۳ اتاق‌ـ خوابه مهندسی ساز فروشی ۳۱۱۸۳۶

تهران‌پارس ۱۵۰شرقی ۱۰ دستگاه آپارتمان ۲ اطاق خوابه با شوفاژ وآسانسور با وام بانکی فروشی ۷۸۰۲۶۵ و ۷۸۱۷۳۲

آپارتمان‌دو اطاق‌خوابه زیربنا ۱۱۵متر کولر موکت پرده لور درایه لوله‌کشی‌گاز شوفاژواقع در گیشا خیابان فروزانفر فروشی تلفن ۹۲۱۶۸۴ و ۹۲۸۵۳۷
آ ـ ۱۷۶۳ ۱ـ۲

آپارتمان در میدان ثریا اول شاه صفی کوی سازمان‌مسکن بلوك ۲ پلاك ۱۸ طبقه همکف ۲ اطاقه با پارکینگ ۲۰۰هزار تومان بازدیدازساعت۲تا۵ بعدازظهر
آ ـ ۱۸۹۲

فروش محل کار
طبقه فوقانی یک باب عمارت کهشامل سالن بزرگ و ۱۲اطاق وهل، و سرویس و تلفن و آب برق و مبلمان و سایر تجهیزات میباشد واگذار می شود لطفا به استثنای ایام تعطیل و پنجشنبه ها ازساعت ۱۰ تا۱۲ بانلفن ۶۴۹۴۴۰تماس حاصل فرمائید
آ ـ ۱۹۰۱ ۱ـ۳

آپارتمان لوکس باوام بانکی از ۴۰۰ هزار تومان بیالا درشمال شهر ۲۲۸۹۷۱ تفکری

آپارتمان فروشی
۲ و ۳ و ۴ اطاق خواب در وزراء گاندی جردن پهلوی از ۶۰۰ هزار تومان بیالا
۶۲۵۲۰۱ و ۶۲۴۶۱۳
آ ـ ۱۷۰۲

اکازیون
بهترین محل گیشا آپارتمان۳ اطاق خوابه با تجهیزات کامل نصف نقد بقیه بابهره بانکی ۸ساله تلفن ۶۳۶۳۴۹
آ ـ ۱۸۳۲ ۱ـ۷

آپارتمان‌فروشی
۳و ۴ و ۵ اطاقه با قیمت‌مناسب نقد و اقساط تلفن ۷۹۴۶۵۴

آپارتمان قسطی
تهران پارس ۱۵۰ هزاربومان نقد بقیه وام بانکی ۱۵ ساله
۷۸۱۹۱۸

آپارتمان‌نو ساز باسرویس‌کامل در گیشا فروشی ۹۲۸۰۸۲
آ ـ ۱۸۱۴

سیدخندان‌آپارتمان تك و احدی طبقه دوم از ساختمان ۳طبقه ۱۸۰ متر بنا باتلفن مبله یا غیر مبله فروشی تلفن ۸۵۲۰۸۶ـ ۹۳۱۳۴۰
آ ـ ۱۸۶۴ ۱ـ۳

آپارتمان تك واحدی ۲ اطاق خوابه با وام ۳۰۰ هزار تومان قیمت ۳۹۰ هزارتومان ۶۳۸۷۳۴
آ ـ ۱۹۷۲

خانه فروشی

خانه‌ویلائی شمالی ۲۰۰ متری سلطنت آباد نگارستان هشتم ـ قیمت یك میلیون تومان ۲۳۷۰۴۰
آ ـ ۱۷۶۲

خانه‌ای ۱۸۰ متر ساختمان ۷ ساله ۲ طبقه دارای ۴ اطاق‌با گاراژ در نارمك سرسبز غربی ۶۸۰ هزار تومان تلفن صبح ۳۴۰۹۹۸ بعدازظهر ۷۹۹۸۷۲
آ ـ ۱۸۸۱

خانه‌فروشی ویلائی واقع در آریاشهرسه اطاق خواب ه‌م پذیرائی‌شوفاژ گولر تلفن‌قیمت مناسب تلفن ۹۴۲۳۷۵
آ ـ ۱۸۸۵ ۱ـ۲

امیریه انصاری سه‌نبش
خانه دو طبقه مجزا و مستقل تفکیك شده هر طبقه ۳ اطاق باهال سرویس تلفن مستقل فروشی۳۱۱۸۳۶ و ۳۱۲۷۲۹
آ ـ ۱۸۶۸

منزلی در خیابان اسکندری جنوبی‌دو طبقه و نیم ۶ اطاق ۱۲۶ متر بفروش میرسد تلفن ۹۶۵۲۱۱
آ ـ ۵۷۳۹ ۱ـ۲

خانه‌ای بمساحت ۱۵۰ متر دو طبقه‌باسرویس کامل مجزادرب شمالی و جنوبی بفروش می رسد ۷۶۲۳۴۷
آ ـ ۱۹۸۱ ۱ـ۲

برای خرید خانه وویلا نقط و اقساط در
گوهردشت
کرج با ما تماس بگیرید

برای خرید خانه وویلا باهربودجه‌ای‌نقدواقساط وزمین های‌گوهردشت‌و باغستان را نقداخریدار وفروشنده‌ایم دفتربارس ۵۷۱۰ کد ۰۲۲۲۱

خانه‌شمارا بخارجیان اجاره‌میدهیم

وزیری ۶۵۸۱۸۸ ۶۵۳۷۴۳ اجاره بخارجیان ـ خرید ـ فروش .

۸۲۴۹۵۳ سازمان نیازمندیهای خارجیان خانه‌شمارا به‌خارجیان اجاره میدهد ۸۲۷۹۰۱-۸۳۸۱۰۶

مرکز اجاره موسسه امور خارجیان تخت جمشید جنب بهار ۷۵۱۷۸۲ ـ ۷۵۲۳۵۸

سازمان مسکن پارس مرکز اجاره بخارجیان ۸۴۸۴۲۴ ۸۵۳۸۵۳ ۸۵۷۵۸۵ خرید وفروش

رابینسون اجاره‌مابرای‌وخارجی خرید‌و فروش ۶۵۵۱۳۷ـ۶۵۵۴۲۶

سازمان مسکن کندو کانون اجاره بخارجیان ویلا آپارتمان دفترکار ۲۲۷۶۳۸-۲۲۷۶۳۹

سازمان نیازمندیهای اجتماعی ۱۲۱ مرکز اجاره و خرید و فروش ۲۲۵۴۹۱

سیلورشاپ ۲۲۰۵۶۴ مرکز اجاره‌بخارجیان۲۲۰۷۰۷ و ۲۲۱۹۸۱

مسکن اگشن کانون اجاره بخارجیان ۶۸۷۸۱۲

مؤسسه نیازمندیهای خارجیان خانه بخارجیان اجاره میدهد ۸۳۰۰۸۱ - ۸۳۰۰۸۲ ۸۲۱۸۱۱ - ۸۲۱۷۲۳ ۳۶۱ شصت جریده تقاطی شارت آمریکا

بدو ویلا در سطح خوب جهت دو مقام عالیرتبه سفارتی فوری نیازمندیم ۲۲۲۶۳۰ و ۲۲۷۰۱۱

شرکت ریل‌استیت اجاره‌بخارجیان۹۳۶۲۷۸

شرکت خارجیان
فقطویلاو همکف بااستخر نیاز دارد ۸۹۵۵۱۶

شرکت دامان
مشاور شما در خرید فروش و اجاره۲۳۹۶۰۹

RING US at 655815 - 650496
Rent your house

شهر مسکن
بما تلفن کنید مسکن اجاره‌ای دلخواهتان‌رادراختیارتان قرار دهیم و خریدار دلخواهتان ۸۵۷۷۹۸ـ ۸۴۴۷۸۶
آ ـ ۱۸۶۱

مؤسسه نیازمندیهای خارجیان خانه بخارجیان اجاره میدهد ۸۳۰۰۸۲ - ۸۳۰۰۸۱ ۸۲۱۸۱۱ - ۸۲۱۷۲۳ ۳۶۱ شصت جریده تقاطی شارت آمریکا

مرکز اجاره خریدوفروش ۲۴ ساعته ۸۳۲۹۳۳

سازمان کورش ۸۲۹۷۶۶ ـ ۸۳۵۱۲۰ اجاره منازل بخارجیان

مؤسسه بزرگترین مرکز اجاره بخارجیان ۶۸۶۱۵۸ـ۶۸۵۷۳۷

تری‌فلاورز مرکز اجاره به خارجیان ۲۲۵۱۷۰ و ۲۳۵۰۳۳
آ ـ ۱۶۹۵

نیازمندیهای اطلاعات

تلفنی آگهی می‌پذیرد

استخدام: ۳۰۳۷۰۲ ـ ۳۱۱۲۱۹ املاک و مستغلات: ۳۰ ـ ۳۱۱۲۲۹ خرید و فروش: ۳۲۸۲۵۷ ـ ۳۲۸۴۱۴ خدمات: ۳۱۲۴۱۳ ـ ۳۱۱۲۲۷

منزلی ۱۵۰ متر واقع درشهر زیباکوی‌باختر روبروی‌دبستان سوم اسفند پلاک ۲۰ مقطوع ۶۵۰هزار تومان تلفن۹۴۱۲۷۲ آـ۱۸۰۰

خانه جنوبی دو طبقه ۶ اطاق باتلفن‌کولر۱۴۳ متر در بهترین نقطه اریامهر تلفن ۶۵۳۶۴۲ آـ۱۵۰۴

خانه درامیریه‌ـ شیبانی دو در شمالی و جنوبی سه طبقه چهارصد و پنجاه هزار تومان چهار تا ۹ تلفن ۵۳۶۹۵۸

جردن و نك

مستعدنی نوساز جنوبی بربیست متری بن‌بست دو طبقه‌با کلیه‌تجهیزات هم‌کف تمام پارکینگ استخر و تلفن ۷۵۰ متر زیربناو پانصد مترزمین ۶۸۶۵۷۴

قاسم‌آباد شاهی با ۶۰ تومان پیش پرداخت صاحب خانه های۱۴اطاقه ویلائی با سرویس کامل وآب‌و برق با اقساط ۵۰ ماهه ماهیانه ۳ تومان تلفن ۹۳۰۲۸۲

خانه دو طبقه مستقل با دو شماره تلفن بین شیخ هادی و پهلوی بعلت مسافرت بفروش مبرسد تلفن ۶۶۴۰۸۲ آـ۵۵۱۱

اکازیون‌واقعی بمساحت ۳۰۷ متر ۲۰۰ متر زیر بنا سه اطاق خواب و پذیرائی و ناهار خوری هال و سرویس کامل گاراژ آب و برق و فیش تلفن حیاط‌شجر و استخر زیر زمین اطاق مستخدم با ۱۵۰ هزار تومان‌وام بانکی بعلت مسافرت فروشی قیمت یک میلیون و پنجاه هزار تومان ۹۵۶۴۲۵ آـ۹۵۰۸

ویلای فروشی

فروش ویلا

باغ ویلادرمنل قو باموقعیت های تلفن ۳۷۳۲۸۰

دوستداران ویلا توجه فرمایند

در قاسم‌اباد رامسر ویلای ۶۰۰۰ متری بر دریاپلاژ عالی‌وساختمان خوب بعلت مسافرت به فروش می رسد طالبین از ساعت۸صبح تا ۱۱یا تلفن۹۴۴۱۹۱و از ساعت ۶بعداز ظهر ببعد باتلفن ۹۴۲۲۹۷ تماس‌بگیرند.

منل قو دریا گوشه خیابان یازدهم گلایل ویلای ۴۰۰ متری با سرویس و مبلمان کامل فروشی تلفن ۲۸۵۲۶۷

ویلائی فروشی در بهترین‌نقطه رامسر مبله باتمام وسایل و آب و برق تلفن ۹۵۹۶۸۱ ۱ـ۲ آـ۱۸۸۷

اکازیون بعلت مسافرت گوهردشت ویلائی ۶۰۰ متر شخصی‌سازدوبر ۴۲۰ متر زیر بنا پنج اطاق خوابه شوفاژ روشن و کولر و جدبری‌و آشپزخانه کاری فورا بفروش می رسد تلفن ۵۳۶۱۲۹ از ساعت ۹صبح تا۲ بعدازظهر. آـ۹۵۰۳

باغ فروشی

اکازیون واقعی

باغ ویلائی بمساحت ده هزار متر درخوش آب وهواترین نقطه‌رو دهن‌یک ضلع‌بمرو دخانه باانواع‌درختان میوه‌باتجهیزات کامل‌دو دستگاه‌ساختمان استخر شناو غیره روزها ۵۴۸۳۵۱ شبها ۹۷۲۸۷۷ ۱ـ۳ آـ۱۷۶۰

باغ مصفا با ویلای کوچک محدوده نوشهر نزدیک دریا ۶۸۶۶۸۰

سرقفلی مغازه

محل کار

تجارتی برخیابان فرح شمالی مبلمان با تلفن واگذار میشود . **تلفن ۸۵۰۷۴۷**

سالن آرایش زنانه در امیریه فروشی۵۶۵۳۵۱

واگذاری دفتر

عباس‌آباد چهارراه شاه عباس پلاک۳۹۸ طبقه‌دوم یک‌دفتر کار مبله ولوکس با تلفن و دستگاه داخلی شوفاژ و کولر ۳ اطاقه واگذار میشود منزل ۸۳۳۱۵۹ و ۶۲۳۶۲۷ دفتر .

سوپر مارکت با جمیع امکانات مدرن به قیمت مناسب در داودیه به فروش میرسد تلفن های ۲۲۳۵۸۳و ۲۲۵۷۶۶

آرایشگاه درجه یک‌زنانه بعلت مسافرت اجاره‌یابه فروش می رسد تلفن ۹۸۱۹۵۳

زمین فروشی

فروش‌زمین‌های‌تاکستان ۶۴۵۱۴۲

زمین در مهر شهر و کوی ولیعهدنقدو اقساط فروشنده‌ایم تلفن ۹۲۲۷۳۹

شهرك غرب مهرشهر ۷۵۵۷۳۴ و ۷۵۲۸۹۸

نزدیك متل‌قو

قطعات حدود ۶۵۰ متر با سند مالکیت رسمی ، آب و برق ، آسفالت ، پروانه و امکانات ساختمانی تلفن۸۹۰۵۶۸

قطعه زمین ۲۰۰ متری باسند مالکیت‌در قاسم آباد شاهی‌فقط ۳۰ هزار تومان تلفن عصرها ۶۳۶۴۱۶ ۱ـ۳ آـ۱۸۸۹

زمین ساختمانی و خانه کلنگی در شمال شهر فروشنده‌ایم تلفن ۹۳۲۴۳۴

اهواز کوی گلستان ۲۰۰۰متر زمین بر فروردین فروشی ۲۸۲۸۳۵ آـ۱۶۵۹

زمین‌درمهر شهر وکوی‌ولیعهد نقدو اقساط فروشنده‌ایم تلفن ۹۲۲۷۳۹

زمین های صنعتی و کارخانه‌ای فروشنده و خریداریم تلفن۹۲۵۹۴۸

اکازیون

زمین تفکیك‌شده ۳۰۰۰ متری ۳۰ تومان و ۲۰۰و ۱۵۰ متری ۶۰ الی ۷۰ تومان جهت باغ ، ویلا مسکن با آب و برق کیلومتر ۱۹ جاده مخصوص کرج۹۲۸۵۰۶ تیموری ـ کریمی

اجاره آپارتمان

ویلائی‌وهمکف ۶۵۷۹۴۴

اجاره فقط با یک زنگ

۶۵۷۹۴۴

آیزنهاور آپارتمان طبقه دوم سه‌اطاق‌خوابه باناهار خوری وپذیرائی و سرویس کامل‌با دوهال جنوبی و شمالی ۲۰۰ مترزیربنا تلفن موکت کولر ۴۴۰۰ تومان ۹۵۱۴۵۶ آـ۱۸۱۴

مرکزاجاره۲۳۰۴۲۵
به سفرآو دیپلماتهای خارجی تلفن۲۳۶۳۰۶

دو اتاق ـ آشپزخانه ـ هال ـ کولر ـ تلفن به زن وشوهر اجاره داده میشود تلفن ۷۵۷۲۳۹

۲ دستگاه آپارتمان ۲ اطاق خوابه همکف باحیاط و طبقه اول خیابان پهلوی اجاره تلفن ۲۷۴۹۶۲ از ۷الی۱۰ آـ۱۹۸۱

یکدستگاه آپارتمان در خیابان روزولت جنب سینما دیاموند جهت محل کار شامل ۸ اطاق ۳ تلفن تلکس مبلمان کامل برای اجاره یا فروشی ۶ـ۸۲۰۰۰۴ آـ۱۷۵۳

اجاره داده میشود طبقه اول دو اتاق‌خواب، با سرویس کامل خواجه عبداله انصاری شماره ۱۴۴ تلفن ۲۳۴۰۰۶ آـ۱۸۶۸

۱تا ۴ اطاق خوابه‌جهت سکونت و محل کار ۶۵۵۴۲۶ و ۶۵۵۱۳۷

اجاره محل‌کار ومسکونی جهت ایرانی و خارجی موجود است تلفن : ۲۳۲۸۵۹

آپارتمان های۲و ۳ و ۴ اطاق خوابه وویلا جهت سکونت ودفتر کار از ۵ هزار تومان ببالا در عباس آباد گاندی و پهلوی و جردن فوری اجاره داده می شود ۶۲۵۲۰۱ و ۶۲۳۵۱۱ آـ۱۶۴۹

شهر مسکن

بماتلفن‌کنید مستاجردلخواهتان رادر اختیارتان قرار دهیم و خریداردلخواهتان را ۸۵۷۷۹۸ ۸۴۴۷۸۶ آـ۱۸۶۰

تخت‌طاوس ۵ خوابه ۷۵۰۰ تومان تلفن ۶۲۲۷۹۲ و ۶۲۱۸۵۸ آـ۱۸۲۳

کریمخان ۱ خوابه تلفن ۳۷۰۰ تومان۶۲۲۷۹۲و۶۲۱۸۵۸آرش آـ۱۸۶۲

میدان ونک۳خوابه تلفن۷۵۰۰ تومان ۶۲۲۷۹۲ و ۶۲۱۸۵۸ آـ۱۸۶۱

جردن ۳ خوابه ۶۵۰۰ تومان ۶۲۲۷۹۲ و ۶۲۱۸۵۸ آرش آـ۱۸۶۰

برای اجاره

منزلی شمالی با ۸ اطاق در منطقه مسکونی و تجاری(بین بلوار الیزابت‌و تخت جمشید) بماتلفن۶۵۶۹۹۷ و یا ۶۵۲۲۱۵ مراجعه شود ۱ـ۲

سلطنت‌آباد ویلائی بسیارمدرن ۵۰هزار تومان اجاره۲۸۷۷۷۰ و ۲۸۴۸۸ آـ۱۸۹۹

طبقه‌دوم یکدستگاه آپارتمان واقع در خیابان وزراء نبش خیابان ۳۵ بمساحت ۳۰۰ متر مربع بادو شماره تلفن تهویه مطبوع آسانسور دارای ۴ اطاق و یک سالن بزرگ جهت استفاده شرکتها اجاره داده می‌شود تلفن ۶۸۸۲۱۸ آـ۱۷۶۸

سلطنت آباد ۲ خوابه ۵۵۰۰ تومان تلفن ۶۲۲۷۹۲ آرش آـ۱۸۱۶

محل کار بخارست سه خوابه ۱۳تومان ۶۲۲۷۹۲و ۶۲۱۸۵۸ آـ۱۸۱۵

امیرآباد یوسف آباد فروش یا رهن یا اجاره خانه ۳ طبقه مجهزتلفن ۶۳۰۱۲۶

اجاره

پهلوی دو طبقه ۵۶۰ متری یا یک طبقه با۳ رشته تلفن جهت کار ۶۸۶۶۸۰ آـ۱۹۰۵

تعداد ۷۴ دستگاه مسکن اجاره‌ای از ۳ تا ۳۰ هزار تومان درجا های مختلف موجود است و تعداد زیادی محل کار یک تلفن ضرردارد بنفع شما است تلفن ۸۵۷۷۹۸ و ۸۴۴۷۸۶ آـ۱۸۲۲

نیاز به آپارتمان اجاره

۴۸ ساعته آپارتمان‌ویـ‌ محل کار شما رافروخته یااجاره میدهیم۶۸۱۲۷۷

ویلا و اپارتمان در شمال شهر برای کارمندان عالی‌رتبه شرکت خارجی فوری نیازمندیم . ۲۲۲۶۳۰ و ۲۲۷۵۱۱

نیازفوری

به چند دستگاه ویلا و طبقه‌همکف‌برای‌سوئیت کارمندان ایرانی‌وخارجی در شمال شهر فوری نیازمندیم تلفن : ۲۴۵۳۸۰و ۲۴۵۶۸۵

قسمتی از یك انبار به مساحت ۳۰۰ متر با حفاظت کامل درمحدوده کیلومتر ۶ تا ۱۰ جاده مخصوص کرج مورد احتیاج است لطفاباتلفن ۸۵۴۰۶۵ تماس‌بگیرید.

نیازاجاره

یک شرکت سوئدی برای مدت یکسال به ۸ دستگاه آپارتمان ۲و۳ اطاق خوابه در شمال شهر فوری نیازمند است ۲۳۰۷۹۸ و ۲۳۵۰۲۳ آـ۱۸۸۰

یك شرکت آمریکائی و همچنین یك مجموعه ساختمان با حدود ۲۰ دستگاه‌آپارتمان‌درشمال شهر بدون واسطه‌اجاره مینماید ۹ـ۲۹۳۷۴۸ با آقای صفوی‌تماس‌حاصل فرمائید .

یك خانواده سوئیسی طالب ویلائی در شمال شهر با اجاره حداکثر ۲۰ هزار تومان می‌باشد تلفن ۲۹۳۳۶۱ آـ۱۹۶۸

ویلا و آپارتمانهای مسکونی وتجاری‌جهت اجاره یا فروش به خارجی و ایرانی نیازمندیم تلفن ۸۲۵۰۶۰ ۱ـ۵ آـ۱۹۵۲

بتعدادی آپارتمان اجاره‌ای از ۳تا۳۰ هزار تومان دوری مورد نیاز است ۸۵۷۷۹۸ ـ ۸۴۴۷۸۶ آـ۱۸۶۱

چند خانواده آلمانی و آمریکائی به تعدادی ویلا و آپارتمان مخصوصا همکف با شوفاژ و تلفن واستخر نیاز فوری دارد تلفن ۶۸۷۸۱۲

خوابگاه تا ظرفیت ۷۰۰ نفر برای اجاره در تهران مورد نیازاست تلفنهای ۴۹ـ۶۶۷۵۴۶ بیشتیبانی منطقه ۳ مدیریت تاسیسات باغشاه

نیاز به خرید زمین

خریدارزمین اعسریه و بلوار رضا پهلوی تلفن ۳۴۴۹۸۲

زمین اهواز

خرمشهر ـ بقیمت روز فوری خریداریم تلفن ۳۷۵۴۸۷ و ۳۷۴۸۸۶

خریدار زمینهای اعسریه ۳۴۳۳۴۶

زمینهای‌تهران پارس خریدار. یه ۷۹۳۰۲۰

زمین های داخل محدوده و زمین صنعتی تجاری‌وزراعی خریدار و فروشنده‌ایم تلفن ۹۳۲۷۵۳

خرید و فروش زمین صنعتی و مسکونی تلفن ۹۲۲۷۱۶

خریدار زمین اعسریه ۳۴۱۳۵۹

تهران پارس زمین خریداریم تلفن ۷۲۱۳۶۶

زمین های صنعتی و مسکونی خریدار و فروشنده‌ایم تلفن : ۹۲۲۷۱۶

خانه های کلنگی و زمین ساختمانی‌در شمال‌شهر خریداریم تلفن ۹۲۸۰۸۲

شهرك غرب‌مهرشهر ۷۵۵۷۳۴و ۷۵۲۸۹۸

اهوازاهواز

زمین خریداریم۷۹۴۴۱۸

بنگاه معاملات املاک

خرید و فروش زمین‌های شهر برای کارمندان عالی‌رتبه شرکت خارجی فوری نیازمندیم . ۲۲۲۶۳۰ و ۲۲۷۵۱۱

نیازفوری

به چند دستگاه ویلا و طبقه‌همکف‌برای‌سوئیت کارمندان ایرانی‌وخارجی در شمال شهر فوری نیازمندیم تلفن : ۲۴۵۳۸۰و ۲۴۵۶۸۵

قسمتی از یك انبار به مساحت ۳۰۰ متر با حفاظت کامل درمحدوده کیلومتر ۶ تا ۱۰ جاده مخصوص کرج مورد احتیاج است لطفاباتلفن ۸۵۴۰۶۵ تماس‌بگیرید.

نیازاجاره

یک شرکت سوئدی برای مدت یکسال به ۸ دستگاه آپارتمان ۲و۳ اطاق خوابه در شمال شهر فوری نیازمند است ۲۳۰۷۹۸ و ۲۳۵۰۲۳ آـ۱۸۸۰

یك شرکت آمریکائی و همچنین یك مجموعه ساختمان با حدود ۲۰ دستگاه‌آپارتمان‌درشمال شهر بدون واسطه‌اجاره مینماید ۹ـ۲۹۳۷۴۸ با آقای صفوی‌تماس‌حاصل فرمائید .

معاملات پول

پول‌در مقابل املاک شمال‌شهر وشمیرانات موجود است‌تلفن های ۸۲۵۲۶۳ و ۸۲۹۵۲۷

پول‌ارزان

از ۵ میلیون ببالا موجود است ۸۹۲۶۰۲

پول شرطی موجود ۶۸۴۵۲۵

وام‌ارزان

ملك ـ اتومبیل‌ـ چك کارمندی ـ فرش ۸۵۰۷۴۷

پیول راکدشمادر مقابل مبلغ ارزنده با بهره‌عالی هزاری ۵۰ تومان‌سودمی دهیم ۹۲۵۰۰۸

پول

وام فوری بهر طریق ۹۲۵۰۰۸ میدان رشدیه

پول

در مقابل چك کارمندی ملك ـ اتومبیل تلفن ۸۴۸۶۷۰

پول فوری در مقابل ملك وساختمان هر مقدار بخواهید پهلوی دفتر جلالی ۸۹۶۵۱۱ و ۸۹۴۱۹۳

پول مورد نیاز

بپول راکد شما درمقابل مبیع ارزنده با بهره‌عالی نیازمندیم ۸۹۲۶۰۲

خانم و آقای محترم بپول راکد شما با بهره عالی نیازمندیم۸۵۰۷۴۷

استخدام وکار

استخدام

شرکت ساختمانی دی‌بی نیاز به یک نفر آبدارچی تمام وقت داردطالبین‌بانلفن ۸۹۱۶۹۵تماس بگیرند.

۱ـ۲ آـ۱۹۷۶

نظافتچی مرد و زن تمام ونیمه وقت‌با حقوق‌مکفی نیازمندیم ۷۵۳۵۴۲

یك مکانیك سرپرست ماشین‌آلات‌درکارگاه‌بندر عباس موردنیاز است عصرها ۷۵۴۸۹۳

پیشخدمت رستوران

موزه نگارستان‌یکنفر پیشخدمت رستوران را که حداقل دارای دوسال سابقه تجربی‌باشدجهت خدمت در رستوران‌موزه استخدام میکند.واجدین شرایط در صورت‌تمایل می توانند برای کسب اطلاعات بیشتر دریکی‌از ساعات ۱۰ تا ۱۶ روز های شنبه تا چهارشنبه با شماره تلفن۶۶۷۹۳۰ با امور اداری تماس بگیرند .

موزه نگارستان

بتعدادی ویزیتور جهت‌فروش کالا های تزئینات ساختمان نیازمندیم ۲۴۵۷۹۶ آـ۱۹۷۰

تلفنچی آشنا به تایپ فارسی برای‌بعدازظهر ها۳ر۵ الی ۷ر۵ مورد نیاز است ۸۳۴۲۶۳ ۱ـ۲ آـ۱۹۷۱

آگهی استخدام

سردخانه شرکت سپاه واقع در اهواز یک نفر را جهت سرپرستی‌کارگاه خودکه بامور حسابداری‌نیز آشنائی داشته باشد استخدام مینمایدعلاقمندان به تلفن ۸۲۸۵۱۱ و ۸۲۷۵۲۴ تماس حاصل فرمایند آـ۹۵۱۵

بیک‌مستخدم‌مردباسواد باضامن معتبر تمام وقت مورد نیاز است آدرس بالاتر از میدان ۲۵ شهریورخیابان دیباخیابان خسرو پرویز شماره ۳۹طبقه همکف ۱ـ۲ آـ۱۸۰۲

تولیدی شیرازی بچند نفر کارگر ساده زن و مرد جهت لایه چسبانی دگمه‌دوزی چرخ کار چینی و کارهای متفرقه مورد نیاز است ۳۱۰۰۹۰ آـ۱۹۰۶

به یک خانم میانسال جهت نگهداری ۲ کودک در منزل مشهد نیازمندیم تلفن ۲۴۷۴۶۳ از ساعت ۱۰ صبح تا ۱۲ خانم حبیبی آـ۱۹۰۵

شرکت کارتك به‌تعدادی نقشه‌کش زن برای کار در تهران و تعدادی‌کار- آموز نقشه‌بردار دیپلمه مرد برای خارج ازتهران که دارای معافی باشند نیازمند است خیابان شاهرضا فرصت‌کوچه بهبهان پلاك ۱۶ آـ۹۴۰۵

سرویسکار یخچال

مورد احتیاج است ساختمان آلومینیوم شماره۷۰۱ تلفن۳۷۷۴۴۶ و۳۷۱۸۰۵

استخدام میشود

جهت انجام پروژه بزرگ ساختمانی در گرگان تعدادی تکنیسین باحقوق مکفی و یک نفر مترجم زبان انگلیسی‌مورد نیاز است تلفن تهران۶۴۱۹۲۲ گرگان ۸۰۸۴ آـ۱۶۰۰

استخدام

موسسه‌ای چند نفر خانم یاآقا کهدرامرفروش اجناس بوتیک ویا خرازی سابقه کار داشته باشند تمام وقت و با حقوق مکفی استخدام مینماید خیابان ویلا از شاهرضا جنب بانک ملی کوچه ایدلجی شماره ۴۳ ۱ـ۳ آـ۱۸۷۲

کسانیکه در زمینه تزئینات و تهیه مسکن واملاک و بیمه آشنائی یا اطلاعاتی دارندجهت سرپرستی یاشراکت کاری باکمی سرمایه به همکاری دعوت‌می نمائیم بلوار الیزابت خیابان هما شماره ۷ شرکت کمان تلفن ۶۵۱۹۲۰ ۱ـ۲ آـ۱۸۷۹

کسانیکه‌در هر زمینه‌ای ایده یا اطلاعی‌دارند باکمی سرمایه در بهترین موقعیت وامکانات شرکتی به همکاری دعوت می شود تلفن ۹۲۱۹۳۱ـ۶۵۱۹۲۰ ۱ـ۲ آـ۱۸۷۶

یك شرکت ساختمانی برای کارگاه تهران به افراد ذیل نیازمند است ۱ـ چند نفر فرمکانیك‌درجه یك‌ماشین‌آلات‌ساختمانی ۲ـ چند نفر نقشه بردار وارد به امور ساختمانی با سابقه حداقل ۵ سال کار مفید تلفن : ۳۳۵۳۳۵ـ ۳۴۶۰۲۸

یکنفر سکرتر آشنا به تایپ فارسی‌و لاتین‌مورد احتیاج است صندوق پستی ۱۸۴۹ر۱۱ارسال شود .

ارایشگاه السون به دو نفر بانویادوشیزه که یکی دارای دیپم آرایش و سابقه کار و دیگری وارد به کار های ارایسی باشندنیازمند است تلفن ۳۴۲۹۸۴

بیکنفر تحصیلدار موتور سوار با ضامن معبر نیازمندیم تلفن ۹۳۷۳۱۰ آـ۱۸۰۱

بیکنفر وردست شوفاژ کار و یك کارگر ساده نیازمندیم تلفن ۷۹۷۱۲۹

بیك منشی نیازمندیم . تلفن : ۸۲۷۱۶۹ آـ۱۹۲۲

سکرتر استخدام‌میشود ۷۹۰۵۱۹ مصاحبه ۲ تا ۵ بعد از ظهر . آـ۱۹۲۳

بازاریاب درامور چاپ

با۲سال سابقه‌کارحقوق و مزایای مکفی تلفن : ۹۴۱۰۷۷ از ۹ صبح‌تاه بعداز ظهر آـ۱۹۰۲

مستخدم زن

مجرب جهت مناسب با کار و اطاق مستقل‌بطور شبانه‌روزی نیازمندیم. تلفن همه‌روزه‌از ۸ صبح تا ۸ شب ۲۴۲۶۰۸ آـ۹۵۱۲

بازاریاب باتجربه شیک پوش باوسیله تمام وقت ۶۲۶۹۹۲ آـ۱۸۷۴ ۱ـ۲

استخدام

جهت انجام پروژه بزرگ ساختمانی در گرگان تعدادی تکنیسین باحقوق مکفی و یک نفر مترجم زبان انگلیسی‌مورد نیاز است تلفن تهران۶۴۱۹۲۲ گرگان ۸۰۸۴ آـ۱۶۰۰

استخدام

موسسه‌ای چند نفر خانم یاآقا کهدرامرفروش اجناس بوتیک ویا خرازی سابقه کار داشته باشند تمام وقت و با حقوق مکفی استخدام مینماید خیابان ویلا از شاهرضا جنب بانک ملی کوچه ایدلجی شماره ۴۳ ۱ـ۳ آـ۱۸۷۲

کسانیکه در زمینه تزئینات و تهیه مسکن واملاک و بیمه آشنائی یا اطلاعاتی دارندجهت سرپرستی یاشراکت کاری باکمی سرمایه به همکاری دعوت‌می نمائیم بلوار الیزابت خیابان هما شماره ۷ شرکت کمان تلفن ۶۵۱۹۲۰ ۱ـ۲ آـ۱۸۷۹

کسانیکه‌در هر زمینه‌ای ایده یا اطلاعی‌دارند باکمی سرمایه در بهترین موقعیت وامکانات شرکتی به همکاری دعوت می شود تلفن ۹۲۱۹۳۱ـ۶۵۱۹۲۰ ۱ـ۲ آـ۱۸۷۶

یك شرکت ساختمانی برای کارگاه تهران به افراد ذیل نیازمند است ۱ـ چند نفر فرمکانیك‌درجه یك‌ماشین‌آلات‌ساختمانی ۲ـ چند نفر نقشه بردار وارد به امور ساختمانی با سابقه حداقل ۵ سال کار مفید تلفن : ۳۳۵۳۳۵ـ ۳۴۶۰۲۸

یکنفر سکرتر آشنا به تایپ فارسی‌و لاتین‌مورد احتیاج است صندوق پستی ۱۸۴۹ر۱۱ارسال شود .

ارایشگاه السون به دو نفر بانویادوشیزه که یکی دارای دیپم آرایش و سابقه کار و دیگری وارد به کار های ارایسی باشندنیازمند است تلفن ۳۴۲۹۸۴

بیکنفر تحصیلدار موتور سوار با ضامن معبر نیازمندیم تلفن ۹۳۷۳۱۰ آـ۱۸۰۱

بیکنفر وردست شوفاژ کار و یك کارگر ساده نیازمندیم تلفن ۷۹۷۱۲۹

بیك منشی نیازمندیم . تلفن : ۸۲۷۱۶۹ آـ۱۹۲۲

سکرتر استخدام‌میشود ۷۹۰۵۱۹ مصاحبه ۲ تا ۵ بعد از ظهر . آـ۱۹۲۳

بازاریاب درامور چاپ

با۲سال سابقه‌کارحقوق و مزایای مکفی تلفن : ۹۴۱۰۷۷ از ۹ صبح‌تاه بعداز ظهر آـ۱۹۰۲

مستخدم زن

مجرب جهت مناسب با کار و اطاق مستقل‌بطور شبانه‌روزی نیازمندیم. تلفن همه‌روزه‌از ۸ صبح تا ۸ شب ۲۴۲۶۰۸ آـ۹۵۱۲

بازاریاب باتجربه شیک پوش باوسیله تمام وقت ۶۲۶۹۹۲ آـ۱۸۷۴ ۱ـ۲

بیک نفر مستخدم جهت کاردر شرکت تمام وقت مورد نیاز است تلفن ۸۹۱۹۹۳ بعدازظهر از ساعت ۳ تاه تماس‌بگیرید آـ۱۸۷۳

به یک نفر طراح درجه ۲ تمام وقت‌درکار در یک موسسه مطبوعاتی نیازمندیم تلفن ۳۷۴۱۸۳ ۱ـ۲ آـ۱۸۷۰

استخدام منشی

مهندس‌مشاور اگزاکت یک نفر منشی مرد بازن مسلط بتایپ فارسی و لاتین رابرای تمام وقت‌باحقوق مکفی استخدام‌می نماید ۵ـ۶۸۶۲۶۴ آـ۱۹۰۳

استخدام

تحصیلدار باموتور دنده‌ای‌خانم تلفنچی باسابقه کار تمام وقت به خیابان حافظ ـ مقابل پارک هتل ساختمان ت.ث.ث طبقه ششم مراجعه فرمایند ۱ـ۳ آـ۱۸۰۶

شرکت آی‌واس استخدام مینماید

۱ـ چند نفر دوشیزه یا بانومسلط‌به تایپ‌فارسی ولاتین برای تمام وقت . ۲ـ چند نفر تکنیسین برق یا الکترونیك . لطفا با تلفن های ۸۵۵۲۶۴ و ۸۵۷۶۸۲ تماس حاصل فرمایند.

تعدادی کارگر ساده و کارگر نوار دوزواسلیپ دوز و برشکارنیازمندیم تلفن ۹۳۶۷۳۵

استخدام صندوقدار هتل‌والدرف برای‌شیفت های مختلف صندوقدار دوشیزه یا بانو آشنا به زبان انگلیسی استخدام میکند ۵ الی۷ بعدازظهر کارگزینی هتل نبش‌ویلا وتخت جمشید مراجعه شود .

استخدام سکرتر

بیك نفر دوشیزه یا بانو جهت سکرتری وارد به ماشین تویسی فارسی‌و لاتین و جوابگوئی تلفن برای ۸ تا ۲ بعد از ظهر تیمه وقت‌مورد نیازاست تلفن ۶۶۸۴۰۶

اتحادیه صنف کافه رستورانها

به یك نفر ماشین‌تویس فارسی نیازمند است به تلفن ۳۹۱۹۹۸ـ مراجعه شود .

به چند نفر دندانپزشك با پروانه دائم برای درمانگاه تخصصی عنوی واقع در میدان گمرك چهارراه انبار نفت تلفن ۵۴۴۴۸۰

بتعدادی دوشیزه و بانو با حداقل درامد روزانه ۵ هزار ریال نیازمندیم تلفن : ۸۵۰۷۳۶ و ۸۴۳۵۴۸

بچند نفر مهندس راه و ساختمان با حداقل ۲ سال سابقه راه سازی‌و چند نفر تکنیسین با حداقل ۱۰ سال‌سابقه راه‌سازی‌نیازمندیم تلفن ۶۴۵۴۹۱

بچند نفر دوشیزه‌یابانو جهت منشگری یا سکرتری نیازمندیم‌تلفن ۸۳۴۷۰۷

دعوت بهمکاری

مجهز ترین تهیه مسکن خارجیان (کندو) جهت تکمیل کادرخودبدوشیزه یا بانوئی جوان با تسلط کامل بزبان انگلیسی جهت مدیریت دفتری با حداکثر سن ۳۵ سال ، فول‌تایم‌با حقوق‌ومزایای عالی نیازمند است تلفن ۲۲۲۰۱۴،۲۲۷۶۳۸ـ۳۹

شرکتی برای کار در تهران احتیاج به تعدادی‌راننده با گواهینامه پایه یك نیازمند است تلفن ۶۸۶۱۷۱

دکوراسیون شهاب

تعداد ۳ نفر نصاب پرده نیازمند است تلفن : ۸۲۳۲۲۰ ـ ۸۳۱۷۴۶ آـ۳۹۴ ۸

دعوت بهمکاری

مجهز ترین سرکت‌تهیه مسکن خارجیان(کندو) جهت تکمیل کادرخودبه دو نفر جوان مسلط به مکالمه انگلیسی با دارا بودن اتومبیل جهت کار تمام‌وقت‌باحقوق‌ومزایای عالی نیازمند می‌باشد تلفن ۳۹ـ۲۲۷۶۳۸ ـ ۲۲۲۰۱۴ آـ۱۸۹۴

شریک

یک متخصص فنی ایرانی که در حدود ۱۸ سال در فرانسه و آلمان‌مشغول کار است برای ایجادیک‌کارخانه تولیدی‌احتیاج به شریک دارد (فقط از نظر سرمایه)۲۰۰۰۰۰ـ۵۰۰۰۰۰تومان از علاقمندان تقاضا میشودبه آدرس فرانسه یا آلمان بابنده مکاتبه نمایند.

آدرس فرانسه

Amirgholami Rahim
134 Route de la Wantzenau 67000-Strasbourg France
Tel: 312868

آدرس آلمان

Melonenstr. 24 b.
Ziehfreund
7000-Stuttgart-Riederberg Germany
Tel. 475326

آـ۱۸۰۱

لیسانسیه حقوق بازنشسته‌وزارت‌آموزش وپرورش باتجربه،متمکن آشنابه امورحسابداری، حسابرسی ، مدیریت داوطلب‌شغل آبرومنددر تهران می باشد تلفن ۹۷۶۴۶۱ بعد از ظهرها تماس حاصل نمائید . آـ۱۸۷۸

جویای کار

مهندس مکانیک فارغ‌التحصیل آمریکا آماده کار ۲۴۷۹۴۹ آـ۱۸۱۱

ماساژور تلفن ۶۶۱۶۳۴ صبحها از ۱۰ الی ۱۲ مصر ها از۶ الی ۸ آماده کاراست. ۱ـ۲ آـ۰۷۳۳

پانسیون

پانسیون برای دختران دانشجو و کارمند در آریاشهر ۹۷۹۰۵۱

خوابگاه دختران دانشجو و کارمند میدان کاخ ۶۵۳۴۴۴و ۶۵۳۸۳۱

مهد کودك مریم

ضمن در نظر گرفتن همه گونه سرویس آماده است فرزندان شما را ازنوزادتا ۶سال زیر نظر پزشک اطفال و پرستاران لیسانسیه قبول نماید ظفر بین بزرگراه و جردن ۲۵۲ تلفن ۲۲۲۱۴۳ آـ۱۸۶۵

ترجمه و مکاتبات

دارالترجمه حسن پور

کلیه امور ترجمه و اوراق رسمی و غیر رسمی شما را دراسرع وقت انجام می دهد شاه چهارراه امیر اکرم تلفن ۶۶۶۱۹۳ آـ۱۹۵۲

شرکت ساختمانی دی ـ پی

برای کارگاه خود واقع در شرق تهران‌نیاز به افراد زیر دارد .

۱ـ مهندس راه و ساختمان جهت ریاست کارگاه با حداقل سه سال سابقه و آشنائی کامل در کار های‌بتون‌آرمه یک نفر.

۲ـ تکنیسین (سرکارگر)باحداقل ۸ سال سابقه در کار بتون‌آرمه یک نفر.

دارا بودن برگ خاتمه خدمت یا معافیت دائم الزامیست طالبین بانلفن ۸۹۱۶۹۵ تماس بگیرند.

آگهی استخدام

یك شرکت بزرك تولیدی افراد زیر را با حقوق مکفی استخدام مینماید

۱ـ منشی ـ آشنائی کامل‌بماشین نویسی فارسی و امور بایگانی
۲ـ انباردار (جهت‌کاردکس)
۳ـ انباردار فنی (آشنائی کامل به قطعات فنی و امور کاردکس)
۴ـ سرپرست انبار
۵ـ صندوقدار
۶ـ دفتردار (خوش‌خط)

شرایط‌استخدام

۱ـ دارا بودن برك خاتمه خدمت یا معافیت
۲ـ حداکثر سن ۳۵ سال
۳ـ تحصیلات ـ دیپلم و در غیر آن تجربه کافی در رشته مربوطه .

متقاضیان میتوانندهمه روزه در ساعت اداری با تلفن ۳۲۸۴۳۴ تماس حاصل نمایند .

کارخانجات عالی‌نسب در تهران

افراد زیر را استخدام مینماید

۱ـ تراشکار آشنا به نقشه‌خوانی حداقل سابقه ۳ سال
۲ـ تراشکار سری‌سازی حداقل سابقه ۳ سال
۳ـ سوهان کار قالب‌سازی حداقل سابقه ۲ سال
۴ـ پرسکار حداقل سابقه ۲ سال
۵ـ کمک مکانیک ماشین‌آلات حداقل سابقه ۲ سال
۶ـ مونتاژ کارآشنا به سری کاری حداقل سابقه ۲ سال

استخدام شدگان از حقوق مکفی و سود ویژه و ناهار و سرویس و بیمه کامل استفاده خواهند کرد

شرایط استخدام

۱ـ انجام خدمت زیر پرچم یا معافی غیر پزشکی
۲ـ برخورداری از سلامتی کامل
۳ـ آماده به نوبت کاری شیفت داوطلبین میتوانند همه روزه باستثنای ایام تعطیل از ساعت ۴ الی ۸ بعدازظهر در کارخانه شرکت به آقای محمد علی شوریده مراجعه نمایند آدرس جاده مخصوص کرج کیلومتر ۱۴ جدید شرکت صنایع نفت و گاز عالی‌نسب

آگهی استخدام

مهندس و تکنیسین

یك شرکت ساختمانی به تعدادی مهندس و تکنیسین با تجربه نیاز دارد . تلفن ۸۳۰۶۵۸ و ۸۲۹۳۷۰

نیازمندیهای اطلاعات

تلفنی آگهی می‌پذیرد

استخدام: ۳۰۳۷۰۲ـ۳۱۱۲۱۹ املاک و مستغلات: ۳۰ ـ ۳۱۱۲۲۹ خرید و فروش: ۳۲۸۲۵۷ـ۳۲۸۴۱۴ خدمات: ۳۱۲۴۱۳ ـ ۳۱۱۲۲۷

FORTRES - ICAS CONTINENTAL
requires
AUDIO VISUAL TECHNICIAN

Minimum Requirements are:

1- Good Knowledge of written and spoken English.

2- Military Exempt.

3- 5 years experience with motion pictures as cammeraman & editor.

4- 5 to 10 years experience in still photography and darkroom techniques (color and B & W)

5- Vidio tape experience desirable.

Contact 835231-8 (ext 212) for appointment.

Bring full resume & sampler of work.

شرکت اگریکانسالت ایران

برای نظارت امور ساختمانی کارخانجات شیر در رشت و دزفول.

مهندس راه و ساختمان

با شرایط زیر استخدام می‌نماید

۱ـ پنج تا ده سال سابقه کار در امر نظارت .
۲ـ تابعیت ایران .
۳ـ آشنائی به زبان انگلیسی .

واجدین شرایط همه روزه به استثنای پنجشنبه و روز های تعطیل به دفتر شرکت واقع درخیابان پهلوی پائین‌تر از هتل میامی کوی دی‌افروز پلاک ۵ مراجعه فرمایند تلفن : ۶۲۹۲۹۷ ـ ۶۲۷۸۱۹

بانک تجارتی ایران و هلند

تعدادی متخصص کامپیوتر را طبق شرایط زیر به خدمتی دعوت مینماید :

۱ـ برنامه‌نویس آشنا با زبانهای COBOL, PRG2 وسیستم DOS/VS با ٤سال سابقه‌کار و دانستن زبان انگلیسی در حد موردنیاز شغل .
۲ـ اپراتور آشنا با سیستم DOS/VS با حداقل ۲ سال‌سابقه کار و دانستن زبان انگلیسی درحد شغل .
۳ـ پانچیست دیپلمه مسلط به تایپ فارسی و لاتین .

توجه : کلیه داوطلبین بایدبرگ خاتمه خدمت نظام وظیفه‌و یامعافیت غیر پزشکی دائم داشته و سن آنها از ۳۰ سال متجاوز نباشد .

داوطلبین می توانند جهت‌دریافت اطلاعات بیشتر همه روزه باستثنای روز های تعطیل بین ساعت ۸ صبح الی ۱۲ ظهر به کارگزینی بانک‌واقع در خیابان تخت طاوس شماره ۱۹۴ بین روزولت وامیراتابک مراجعه نمایند .

بانک تجارتی ایران و هلند
MERCANTILE BANK OF IRAN AND HOLLAND

استخدام و آموزش

یک سازمان بزرگ برای تکمیل کادر اداری و متخصص خود افراد زیر را پس از یک دوره آموزشی استخدام میکند:

۱ـ مهندس مکانیک
۱ـ حسابدار صنعتی
۱ـ مدیر فروش با حداقل لیسانس بازرگانی
٤ـ مهندس راه و ساختمان
۵ـ مهندس شیمی
۶ـ نفس سس فوق دیپلم

علاقمندان باراهنمای شماره ۹۴۲ تماس بگیرند

شرکت ساختمانی مجد

استخدام مینماید

مهندس مترور با سابقه کار مفید ۳ نفر .
نقشه‌بردار با ٤ سال سابقه‌کار ۲ نفر .
ازمتقاضیان خواهشمند است بین ساعات ۸٫۵ الی ۱۷ به دفتر مرکزی شرکت واقع در تهران خیابان پهلوی بالاتر از میدان ونک‌خیابان بیژن شماره ۶۰ طبقه هشتم مراجعه نمایند .

SITUATION VACANT

A leading Irano - Japanese Co. Located in Tehran (Mirdamad - Jordan area) requires a male SENIOR ACCOUNTANT for ACCOUNTS RECEIVABLE.
Salary Rls. 50,000 to Rls. 65,000 per month depending on qualifications.
Must have good Knowledge of English and Farsi, with good experience in accounting.
Qualified Iranian candidates, free from military service and under 45 years of age, may apply to Personnel Dept. Phone 227072-77 or mail resume to P.O. Box 11-1565, Tehran.

استخدام مستخدم

یکی از گروههای صنعتی در خوزستان به تعدادی مستخدم باحقوق مکفی نیازمنداست

با راهنمای شماره ۹۴۸ روزنامه اطلاعات مکاتبه کنید .

آگهی استخدام مهندس شیمی

کارخانجات سیمان تهران ـ شمال، ۳ نفر مهندس شیمی که واجد شرایط زیر باشند به همکاری دعوت مینماید .

۱ـ مهندس شیمی با مدرک فوق لیسانس و آشنائی کامل بیکی از زبانهای انگلیسی و یا آلمانی برای سرپرستی شیفت کارخانه ۲ نفر

۲ـ مهندس شیمی با مدرک لیسانس آشنا بزبان انگلیسی ویا آلمانی و یکسال سابقه کار یکنفر

واجدین شرایط میتوانند همه روزه باستثناء پنجشنبه و ایام تعطیل به‌کارگزینی کارخانه‌سیمان تهران واقع در غنی‌آباد شهرری مراجعه نمایند .

استخدام بازاریاب

یك آژانس املاك به چندنفردیپلمه که خدمت وظیفه را انجام داده و به زبان انگلیسی آشنائی داشته باشند را استخدام می‌کند .

داوطلبان باراهنمای شماره ۹۴۱ روزنامه اطلاعات تماس بگیرند .

استخدام

جهت کار در بندر شاهپور استخدام میشود

۱ـ سرپرست تعمیرگاه دارای حداقل ده سال سابقه در اداره تعمیرگاه جهت تعمیرات و سرویس کامیونهای‌کمپرسی.
۲ـ سرپرست ترانسپورت دارای حداقل دیپلم وده سال‌سابقه‌در امور ترانسپورت‌کارگاه.

از داوطلبان تقاضا میشود که نشانی خود را از طریق تلفن ۸۹۷۵۶۰ دراختیار خانم داودی بگذارند تا از آنها جهت مصاحبه دعوت بعمل آید .

شرکت مهندسین مشاور معمار

بهمکاری افراد ذیل جهت کار در تهران بطور تمام وقت نیازمنداست

۱ـ مهندس معمار با سابقه حداقل ۳ سال‌سابقه کار در بخش خصوصی ٤نفر
۲ـ نقشه‌کش با سابقه حداقل ۵ سال سابقه کار ۱۰نفر
۳ـ مستخدم برای انجام کار های دفتر ونامه رسانی ۱ نفر

خواهشمند است از ساعت ٤ الی ۷ بعداز ظهر به جز روز های پنجشنبه به‌خیابان‌عباس‌آباد بین چهارراه فرح‌و پاشا جنب بانك ملی شماره ۱۷۴ طبقه ۵ مراجعه نمایند .

یك شرکت ساختمانی برای کار درکارگاههای تهران‌احتیاج به‌یك‌مترور ورزیده داردازداوطلبان تقاضا دارد بین ۱۰ الی ۱۲ صبح‌با تلفن های ۸۹۵۹۳۵ و ۸۹٤۶۶۲ تماس حاصل نمایند .

تلفنچی

یکنفر تلفنچی با سابقه برای کار تمام‌وقت‌استخدام‌میشوددداوطلبان به شرکت سهامی صنعتی ماهیار شماره ٦۳٤ خیابان سعدی جنوبی تهران مراجعه فرمایند

شرکت زیبامك کن‌اریکسون به‌یك دوشیزه یا بانوی تلفنچی آشنا به زبان انگلیسی با حقوق مکفی نیازمند است‌خیابان سعدی‌شمالی ساختمان زیبا شماره ۲۵۵ تلفن ۳ـ۳۰۱۵۵۱

شرکت تعاونی مصرف

جام جم

به تعدادی راننده پایه یکم با شرایط زیر نیاز دارد

۱ـ داشتن سواد خواندن و نوشتن .
۲ـ دارا بودن حداقل‌سه سال تجربه‌کاری.

داوطلبان می توانند حداکثر تا پایان روز شانزدهم مرداد ماه ۲۵۳۷ باستثنای روز های پنجشنبه و جمعه در ساعات اداری بدفترشرکت تعاونی جام جم سازمان رادیو تلویزیون ملی‌ایران واقع در خیابان پالیزی ساختمان ٤۸ مراجعه نمایند .

طراح و مجری تبلیغات

به یک نفر طراح تحصیلکرده طراحی وگرافیک نیازمندیم داوطلبان باراهنمای شماره ۹۴۷ روزنامه اطلاعات مکاتبه کنند

استخدام کارگر ساده

الیاف، شرکت سهامی عام

تعدادی کارگر ساده زن و مرد را باحقوق و مزایای مکفی استخدام میکند

شرایط

سواد خواندن و نوشتن
حداکثر سن ۳۵ سال

ساعات کار بانوان ۷ الی ۱۵ ، برای کارگران مرد سه شیفت غیر ثابت و سرویس ایاب و ذهاب در تمام نقاط تهران باستثنای شمیرانات دائرخواهدبود

متقاضیان میتوانند همراه با اصل شناسنامه و بانضمام ٦ قطعه عکس ٤ × ٦ روز های شنبه تا چهارشنبه بین ساعات ۷ الی ۱۵ به نشانی‌اداره استخدام تهران واقع در ۲۰ متری فلاح جنب‌درمانگاه خصوصی‌داریوش و یا مستقیما به کارگزینی کارخانه واقع در جاده قدیم کرج‌کیلومتر ۱۸ اول جاده شهریار مقابل آمادگاه‌ارتش مراجعه نمایند .

KEYPUNCH OPERATOR

1- Must be familiar with IBM 129 Model 3.

2- Fluent English

3- Iranian Citizen

4- 3-5 year experience

Please call: 835231-8 for appointenmt.

پذیرش دانشجوی پرستاری

مدرسه عالی پرستاری بنیادملکه پهلوی برای سال تحصیلی ۳۸ـ۲۵۳۷ طبق شرایط مندرج در صفحه های ۱۳۱ و ۱۳۲ راهنمای داوطلبان ورود به آموزش عالی داوطلب میپذیرد .

نحوه ثبت نام

داوطلبان باید برگ ثبت نام زیر را تکمیل کرده با مدارك مندرج در آن حداکثر تا تاریخ ۱۵٫۶٫۳۷ با پست سفارشی ارسال‌دارند و روز ۲۰٫۶٫۳۷ برای تعیین وقت‌مصاحبه به محل مدرسه واقع در خیابان پهلوی جنب پارك شاهنشاهی رجوع کنند.

برگ ثبت‌نام برای‌مصاحبه در مدرسه عالی پرستاری بنیاد ملکه پهلوی

اینجانب، نام خانوادگی
نام دارنده کارنامه امتحانات

ورودی به شماره داوطلب علاقه بادامه تحصیل درآن مدرسه عالی را دارم و با این برگ مدارك زیر را می فرستم یکبرگ فتوکپی کارنامه با ریز نمرات سال آخر دوره کامل متوسطه ، یکبرگ فتوکپی کارنامه امتحانات ورودی سازمان سنجش آموزش کشور ، چهار قطعه عکس ۳ × ٤ یك برگ فتوکپی برگ پایان خدمت یا معافی از خدمات اجتماعی زنان ، امضاء داوطلب

تاریخ تکمیل برگ ثبت‌نام
ضمنا در تاریخ برای تعیین تکلیف رجوع خواهم کرد .

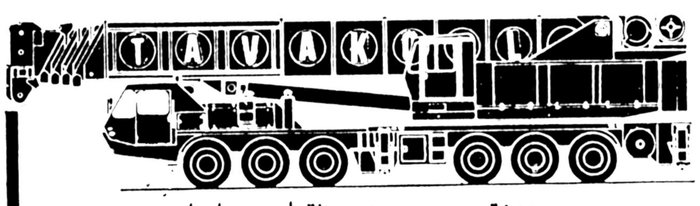

مجهزترین موسسه جرثقیلی در ایران

جرثقیل توکل

از ۵ تن الی ۳۰۰ تن

تلفن ۱۷ـ ۳۵۸۵۱۱

تهران ـ خیابان ری ـ میدانشاه ـ پلاك ۷۱۳

نیازمندیهای اطلاعات

تلفنی آگهی می‌پذیرد

استخدام: ۳۰۳۷۰۲ ـ ۳۱۱۲۱۹ املاک و مستغلات: ۳۰ ـ ۳۱۱۲۲۹ خرید و فروش: ۳۲۸۲۵۷ ـ ۳۲۸۴۱۴ خدمات: ۳۱۲۴۱۳ ـ ۳۱۱۲۲۷

آگهی استخدام مدیر کارگاه

بخدمات یکنفر مهندس میکانیک کاملا آشنا به ماشین آلات تولید مصالح ساختمانی وماشین آلات سنگین باحداقل ۵ سال سابقه کار برای کار در جنوب ایران احتیاج است تلفن های : ۸۹۴۶۴۷ و ۸۹۵۵۵۲

کارخانه رنگ‌هاویلوکس

کارمند اداری ـ
کارگزینی ـ حسابداری ـ
تلفنخانه

باتحصیلات حدود دیپلم استخدام‌می‌نماید. داوطلبان با در دست داشتن‌برگ پایان خدمت یا معافی دائم همه روزه شنبه تا چهارشنبه‌ازساعت ۷ الی ۱۶ و روز های پنجشنبه از ساعت ۷ الی ۱۲ر۳۰ به محل کارخانه جاده مخصوص کرج کیلومتر ۹ مراجعه نمایند .

استخدام کارگر

بیمارستان مهر تعدادی کارگر زن‌استخدام می‌نماید .
داوطلبین می توانند همه روزه بین ساعات ۸ صبح الی ٤ بعد از ظهر بدفتر بیمارستان‌مهر واقع‌در خیابان زرتشت مراجعه نمایند .

آگهی استخدام

تکنیسین و نقشه‌کش ساختمان

بتعدادی افراد با تخصص‌های زیر نیازمندیم

۱ـ تکنیسین‌ساختمانی باحداقل ۵ سال سابقه کار جهت معاونت رئیس کارگاه در شهرستانها .
۲ـ نقشه‌کش‌ساختمانی باحداقل ٤ سال سابقه کار برای تهران

لطفا برای تعیین وقت مصاحبه با تلفنهای ۷ـ۸۳۳۷۸۶ تماس‌حاصل فرمائید

منشی

دوشیزه یا بانو دارای شرایط زیر برای‌کار درتهران با حقوق و مزایای مکفی و ۵ روز کار در هفته استخدام میشود :

۱ـ تسلط کامل به ماشین‌نویسی فارسی
۲ـ آشنائی به ماشین‌نویسی‌لاتین
۳ـ تحصیلات دیپلم
٤ـ معافیت از وظیفه عمومی

از داوطلبان خواهشمند است از ساعت ۸ الی ۱۶ به کارگزینی شرکت واقع در خیابان سهروردی (فرح شمالی) ـ‌تکش شرقی شماره ۳۲ مراجعه فرمایند .
تلفن : ۸۵۲۶۶۲ ـ۸٤۶۰٤۷

یک‌شرکت‌معظم‌داروئی

به تعدادی نماینده علمی جهت همکاری در تهران واستانهای گیلان ـ مازندران ـ خوزستان با شرایط زیر احتیاج دارد :

۱ـ دارابودن‌حداقل دیپلم طبیعی یاریاضی.
۲ـ نداشتن مانع استخدامی .
۳ـ داشتن اتومبیل
٤ـ برخورداری از بیان خوب و ظاهر مناسب

انتخاب شدگان از حقوق مکفی ، بیمه های عمر ،بازنشستگی ودرمانی برخوردارخواهندبود.

لطفا برای تعیین وقت مصاحبه با تلفن ۸۳۱۰۷۰ تماس حاصل فرمائید .

قابل‌توجه‌شرکتهای ساختمانی ومهندسین‌مشاور

انواع تابلو های برق جهت مصارف‌مختلف صنعتی و روشنائی تلفن ۶۸۷۰۶۵

آگهی استخدام

به‌یك منشی که به تایپ فارسی و لاتین و بایگانی تسلط کامل داشته باشد نیازمندیم تلفن ۸ـ۸۹۰۸٤۷

کارخانه‌فروشی

کارخانه‌ای به‌مساحت ۵۰۰۰متر با ۱۸۰۰ متر ساختمان در شهر صنعتی کوروش ساوه به فروش میرسد تلفن ۶۲۷۹۷۳

استخدام حسابدار

یك شرکت معتبر بازرگانی به منظور تکمیل کادر حسابداری خود به یکنفر دیپلمه با حداقل سه سال تجربه‌کار موثر در امور حسابداری‌بازرگانی ودفتر داری و تنظیم اسناد با حداکثرسن۳۰سال نیازمند است .

افراد واجد شرایط لطفا برای تعیین وقت مصاحبه با تلفن های ۸۹۶۳۲۶ و ۸۹۶۷۵۹تماس حاصل فرمائید .

مورد نیاز اجاره‌فوری

بیك خانه قدیمیَ یا تازه‌ساز که دارای حداقل ۱۰ اطاق مستقل‌ویك سالن بزرك با سقف بلند باشد نیازمندیم تلفن ۲ـ۲۸۷۰۸۱

استخدام

یک‌شرکت ساختمانی به‌چند نفر نقشه کش باسابقه نیازمنداست

داوطلبان با راهنمای شماره ۹۵۰ روزنامه اطلاعات مکاتبه کنند

یک گروه بزرک لوازم‌خانگی

تعدادی سرپرست انباروسرویس لوازم خانگی را که محلی باشند برای شهرستانهای اصفهان ـ اهواز ـ کرمان ـ ساری ـ رشت ـ کرمانشاه با شرایط زیر دعوت‌به کار می‌نماید

۱ـ حداقل تحصیلات دیپلم‌کامل متوسطه
۲ـ حداقل ۳سال سابقه کار در رشته مدیریت سرویس و انبار
۳ـ حداکثرسن ٤۰ سال(افسران بازنشسته ارتش شاهنشاهی که از سلامتی کامل برخوردار بوده و سوابقی در رشته های موردبحث داشته باشند ارجحیت خواهند داشت)

از داوطلبان تقاضا میشود پیشنهادات خود را به انضمام دو قطعه عکس و با مشخصات و سوابق کار و نشانی کامل و حدالامکان شماره تلفن به نشانی صندوق پستی ۱۲۲۹ر۱۱ تهران ارسال دارند بدیهی است انتخاب از طریق مصاحبه حضوری انجام خواهد گرفت .

انواع اتومبیل های: پیکان، تویوتا، فیات داتسون، ایسوزو نقدواقساط جواد گلپایگانی

تلفن ۷۵۰۵۳۸

آدرس : فرح جنوبی چهارراه شیرین پلاك ۲۱

شریک

برای انجام یک کارصنعتی درشمال به‌شریک باسه‌میلیون ریال سرمایه نیازمندیم

با راهنمای شماره ۹٤۹ روزنامه اطلاعات مکاتبه کنید .

پذیرش دانشجوی فوق‌دیپلم

مدرسه عالی پرستاری بنیاد ملکه پهلوی از بین دارندگان دیپلم کامل متوسطه رشته های طبیعی ، ریاضی ، علوم تجربی ، ریاضی فیزیك ، که سن آنها از ۱۸ سال کمتر و ۳۰ سال بیشتر نباشد برای سال تحصیلی ۳۸ـ۲۵۳۷ تعداد ۲۵ ـ دانشجوی دختر و پسر می پذیرد .داوطلبان میتوانند از تاریخ انتشار آگهی تا تاریخ ۱۵ر۶ر۳۷ برك ثبت نام را تکمیل و بانضمام مدارك با پست سفارشی به ادرس مدرسه واقع در خیابان پهلوی جنب پارك شاهنشاهی‌ارسال‌دارند.

اینجانب ، نام خانوادگی
نام دارنده کارنامه امتحانات
ورودی به شماره داوطلب

علاقه به ادامه تحصیل در آن مدرسه عالی را دارم و با این برك مدارك زیررامی فرستم: یکبرك فتوکپی کارنامه یا ریز نمرات‌سال آخردوره کامل متوسطه، یکبرك فتوکپی کارنامه امتحانات ورودی سازمان سنجش آموزش کشور ، چهار قطعه عکس ۳× ٤ ، یکبرك فتوکپی‌برك‌پایان خدمت یا معافی از خدمات اجتماعی زنان ، امضاء داوطلب
تاریخ تکمیل برك ثبت‌نام
ضمنا در تاریخ برای تعیین تکلیف رجوع خواهم کرد .

آگهی استخدام

یك شرکت تولیدی جهت تکمیل کادر ساختمانی خود در کارگاههای قزوین و مشهد افراد ذیل را برای همکاری دعوت می نماید .

۱ـ مهندس راه و ساختمان

باسابقه ۵ سال تجربه کار .جهت مدیریت کارگاه ساختمانی .

۲ـ تکنیسین و نقشه‌بردار

ساختمان با ۵ سال سابقه‌کار .

واجدین شرایط می توانند از ساعت ۸ر۳۰ صبح الی ۵بعداز ظهر با شماره‌های ۷ـ۳۷۱۰۰۵ تماس حاصل نمائید .

استخدام تکنیسین

چند نفر تکنیسین کار های ساختمانی با حداقل ۵ سال سابقه کار و آشنائی به زبان انگلیسی برای تمام وقت مورد نیاز است متقاضیان به شیراز کیلومتر ۱۰ جاده اردکان شرکت صنایع الکترونیك ایران کارگاه شرکت جنرال مکانیك ـ آقای مهندس یادگاران یا تلفن ۳۶۰۸۳ شیراز مراجعه فرمایند

دیزل ژنراتور

۲ دستگاه دیزل ژنراتور ٤۰۰ کیلوواتی جدید با موتور مرلیز بلاکستون *Mirrlees Blackstone* انگلستان وسرعت هزار دور در دقیقه بانضمام تابلوی کنترل سنکرون موجود است .

شرکت تولید نیروی هداکن
تلفن ۶۲٤۹۸۹

استخدام سکرتر

شرکت تولیدی در جاده آبعلی بدو نفرمنشی بامدرك‌لیسانس‌نیازمند است . داوطلبان شماره تلفن‌خود را به‌راهنمای شماره۹٤۳ روزنامه اطلاعات ارسال دارند .

موتور ژنراتور بقدرتهای مختلف امرجنسی موجود است تلفن۳۹۱۸۰۰ ـ۳۹۲۶۵۱ دستگاه های پارالل اتوماتیك دستگاه های

آموزشگاهها توجه کنند!

صفحه نیازمندیهای آموزشی روزنامه اطلاعات روز های یکشنبه و چهارشنبه کاملترین فهرست آموزشگاههای رانندگی ، زبان ، خیاطی، تایپیوتر ، موسیقی ، حسابداری ، منشیگری ، رایش،دروس‌دبیرستانی ونقاشی را در اختیار دانندگان‌خودقرارمیدهد

مراکز آموزشی برای درج آگهیهای خودمیتوانند باتلفن های ۳۱۱۲۲۷و۳۱۱۰۸۷ تماس بگیرند

برای آموزش

ریاضیات
کامپیوتر
رانندگی
موسیقی
خیاطی
آرایش
زبان

به نیازمندیهای آموزشی روزنامه اطلاعات

مراجعه کنید
تلفن ۳۱۱۲۲۷ـ۳۱۱۰۸۷

راهنمای مبل‌وسرویس اتاق‌خواب

یکشنبه، سه‌شنبه‌و پنجشنبه

در نیازمندیهای اطلاعات

شماره تلفنهای ضروری

اورژانس تهران ۱۲۳	پلیس راه ۹۶۰۱۹۶
پلیس تهران ۱۱۰	تصادفات ۳۳۳۳۳
هواشناسی ۶۴۳۲۳۲	آتش نشانی ۶۴۴۴۴

سازمان رادیو و تلویزیون ۲۱۹۶۱
اطلاعات فرودگاه ۱۵ـ۶۴۳۰۱۲
اطلاعات راه آهن ۵۳۰۹۹۳

میزگرد هیات مدیره اتحادیه درودگران ومبل سازان ،دراطلاعات

مبل خارجی ارزان تراز مبل ایرانی تمام میشود!

رئیس و اعضاء هیئت‌مدیره شرکت تعاونی‌تهیه وتوزیع اتحادیه درودگران‌و مبلسازان به‌اتفاق نایب رئیس این اتحادیه بنمایندگی از سوی صاحبان ۶هزار واحد صنفی که‌باکارگران وخانواده‌هایشان حدود ۶۰ هزار نفر از جمعیت پایتخت را شامل میشوند، باشرکت درمیزگرد اطلاعات مسائل ومشکلات صنفی خودرا مورد بحث وتبادل نظر قرار دادندو از مسئولان مربوط خواستندکه دررفع مشکلاتشان اقدام‌لازم معمول دارند.

علیرضا مخملیان، رئیس‌اتحادیه فروشندگان پیراهن

ناصر عظیمی . نایب رئیس اتحادیه .

غلامعلی بری . بازرس‌اتحادیه

اعضای هیات مدیره اتحادیه فروشندگان پیراهن :

ابتدا اکبر صبوری نایب رئیس اتحادیه مبلسازان ودرودگران پایتخت در زمینه عدم تامین مصالح مورد نیاز ۶هزار واحد صنفی عضو این اتحادیه صحبت کردو گفت :

تولید کنندگان نئوپان . نیمه . سه‌لائی. روکش .فرمیکا و دیگر صنایع چوب تاکنون نتوانسته‌اند کالاهای تولیدی خود رابه اندازه‌ای که مورد نیازاست تولید کنند و علاوه بر آن مرتب با برنامه هائی که طرح میکنند برای این کالا بازار سیاه بوجود می آورند و نیز کالاهائی که به صنف ما عرضه میکنند نامرغوب استو موجب شکایت متعدد مردم از صنف ما میشوند . درصورتیکه متقصر واقعی تولید کنندگان هستند که جنس اولیه را نامرغوب تولید میکنند.

جنس خارجی : ارزان تر

وی در مورد کالا های‌چوبی خارجی اظهار داشت : انواع صنایع چوبی خارجی هم ارزانتر از کالاهای مشابه ایرانی است و هم تحت ضابطه استاندارد و کاملا مرغوب استو بااینحال صندیکای تولید کنندگان صنایع چوب پیرو نامه هائی که به مقامات وزارت بازرگانی فرستاده‌اند اخیرا اعلام کرده‌اند که برای حمایت‌از صنایع‌داخلی کالاهای خارجی را ممنوع‌الورود کنند .من به مسئولان‌مربوط هشدار میدهم اگر کالا های خارجی وارد نشود بازار سیاه انواع محصولات چوبی ایرانی حتی تا چند برابر نرخ کنونی ایجاد خواهد شد . زیرا هم اکنون با این که کالا های خارجی وارد میشود محصولات مشابه ایرانی بازار سیاه‌دارد . معلوم نیست اگر کالای‌خارجی وارد نشود مادردرگران .مصالح مورد نیازمان را چگونه و بچه قیمتی بایستی تهیه کنیم .

وی افزود : تولید کنندگان مدعی شده‌اند که ما مصالح مورد نیاز دردرگران و مبل ـ مسازان را تاکنون تامین کردهو میکنیم .امابطبق گزارش شرکت تعاونی دردرگران‌تولید کنندگان برای عرضه کالاهای تولیدی خود از چند ماه قبل ازتحویل کالا پول آنرا نقدا دریافت می کنندو پس‌ازمدتها سرکردانی کالای مورد نیازمان را تحویل میدهند. آنهم کالاهائی‌نامرغوب.

وی در پایان گفت: آرزوی قلبی ما این است که صنایع داخلی تقویت شود تا اندازه‌ای که احتیاج به‌کالای‌خارجی نداشته باشیم واگر تولید کنندگان همانطور که اعلام کرده‌اند می توانندمایحتاج صنف‌مارا تامین کنند این مهم‌رابایدد درجلسه‌ای باحضور مقامات وزارت‌بازرگانی کتبا متعهد شوندو قول دهند ترتیبی فراهم نکنند که بازار سیاه صنایع چوب ایجاد شود، و نیز کالای مرغوب و بانرخ عادلانه دراختیار این صنف‌قرار دهند.

احتکار وبازار سیاه

سپس غلامرضا روشن رئیس هیات‌مدیره شرکت تعاونی مبل سازان ودرودگران در زمینه ادعاهای تولید کنندگان‌صنایع چوب صحبت کردو گفت : تولید کنندگان برای این که بتوانند مسئولان اجرائی مملکت راقانع کنند که نیاز به ورود کالاهای‌خارجی نیست مدعی شده‌اند که میلیونها متر نئوپان، روکش .فرمیکا و دیگر مصالح مورد نیاز این صنف را در اختیار دارندو در انبار هایشان در حال پوسیدن و بدون‌خریدار مانده است . اما متاسفانه ادعای تولید کنندگان‌صحت‌ندارد‌چون مدارک موجود حاکی از آنست که شرکت تعاونی تهیه‌وتوزیع درودگران بار ها اعلام کرده است که تولید کنندگان می‌توانند کلیه کالا های تولیدی خودرا به شرکت تعاونی عرضه کنندو براساس نرخهای مصوب وجه آنرا نقدا دریافت دارند.

وی خطاب به مسئولان مربوط در دستگاه های اجرائی مملکت استخوانی صحبت کرد و گفت: درایران فقط یك کارخانه‌وجود دارد که فرمیکای استخوانی تولید میکند. و ورود این کالا رانیز از خارج از کشور ممنوع کرده‌اند تا به‌اصطلاح ازصنایع داخلی حمایت‌شود. این کارخانه طی سال گذشته حتی یك ورق ازاین نوع فرمیکا هم دراختیار شرکت تعاونی نگذاشت و هر دفعه که ازاین واحد تولیدی تقاضای فرمیکا کردیم بعناوین مختلف مارا‌سرگردان کرد . صاحب این‌واحد تولیدی‌برخلاف خواست دولت ترجیح میدهد کالای خودرا در بازار آزاد توسط واسطه‌ها گرانتر بفروشد و بانرخ‌رسمی در اختیار شرکت تعاونی نگذارد .

وی افزود : این واحدتولیدی حاضر است بما نیز فرمیک بفروشد مشروط بر این که خارج از فاکتور مبالغی اضافی دریافت کند و چون شرکت تعاونی نمی‌تواند بابت کالائی خارج از فاکتور پول اضافی‌دهد لذا کارخانه مذکور از عرضه کالا به تعاونی خودداری میکند. این است نتیجه ممنوع‌الورود کردن فقط یك‌نوع کالا . حال اگر جلوی ورود دیگر مصالح خارجی مورد نیاز این صنف را نیز بگیرند مسلما صاحبان برخی از کارخانجات نیز از موقعیت سوء استفده خواهند کردو از آب گل‌آلود ماهی خواهندگرفت .

با ممنوع‌الورود شدن کالا های خارجی مورد نیاز صنف درودگر و مبل‌ساز ، تولید کنندگان ایرانی کالا های خود را احتکار می‌کنند و بازار سیاه بوجود می‌آورند

شرکت کنندگان در میز گرد اطلاعات: اکبرصبوری .غلامرضا روشن .غلامرضا شمس‌الله . محمدعلی تهرانی . محمدعلی به‌آئین . جواد رجبی راد

جنس قمی و جنس اینالیایی

سپس محمدعلی تهرانی‌عضو هیات مدیره اتحادیه شرکت تعاونی ضمن انتقاد از پیشنهاد اخیر صندیکای تولیدکنندگان گفت:بعقیده من تولیدکنندگان بجای این که پیشنهاد ممنوع‌الورود کردن کالاهای خارجی راکنند بهتر بود پیشنهاد می کردند کالاهای چوبی ساخته شده خارجی وارد ایران نشود. چون عده‌ای از همکار های مابه علت عدم آشنائی‌باشغل نجاری اقدام به خرید کالا های ساخته شده از شهرستان قم میکردند. هم اکنون این گروه ایتالیائی بخرشده‌اند و بجای‌این که کالا های ساخته شده ایرانی را به مصرف کنندگان عرضه کنند . کالای خارجی میفروشند و این به زیان صنف ما استچون‌ما در حال حاضر کم کاری‌داریم.

آنگاه جواد رجبی رادبازرس تعاونی در زمینه‌قفاوت نرخ‌انوع محصولات خارجی‌وایرانی‌صحبت کردو گفت : انواع محصولات چوبی خارجی علاوه بر این‌که از مرغوبیت خاصی برخوردار است ارزانتر از محصولات نامرغوب ایرانی نیز می‌باشد . بطور مثال نئوپان‌خارجی بافیمت ۴۰تومان وارد ایران میشود . درصورتی که نئوپان مشابه آن که کاملا نامرغوب و خارج از ضوابط استاندارد است نرخ مصوب آن ۱۱۰ تومان میباشد. با اینحال برای تهیه نئوپان ایرنی باید مدتها سرگردان شویم.

شرکت کنندگان در میزگرد اطلاعات در پایان پیشنهاد کردند کمیسیونی متشکل از تولید ـ کنندگان صنایع چوب ، نمایندگان مصرف کنندگان واسطه « صنف درودگران و شرکت تعاونی آنها» و مسئول سازمان تعاون اتاق اصناف با نظارت مستقیم یکی از مقامات عالی رتبه وزارت بازرگانی‌ایجاد شودو دراین کمیسیون مسائل و نارسائیهای صنایع چوب‌مورد بحثو تبادل نظر و بررسی‌قرار گیرد تا طبق یك برنامه صحیح برای رقابت باتولیدات خارجی‌و نیز تعیین نرخ عادلانه برای‌کالا های ایرانی اقدام لازم معمول دارند.

مراتب سپاس و حقشناسی خود و کلیه دبیران مدرسه راهنمائی تحصیلی کورش گونی‌بافی را بمناسبت فرمان همطراز شدن فوق‌العاده شغل معلمان اعلام میدارد .

رئیس مدرسه راهنمائی تحصیلی کورش گونی بافی شاهی ـ خلیل قابلی

شاهنشاها

فرمان مبارك ملوکانه مبنی بر همطراز کردن فوق‌العاده شغل معلمان با سایر کارمندان دولت باردیگر موجب سپاس‌کلیه دبیران ازرهبرمحبوب وعالیقدر شده است .

از طرف دبیران و کارکنان دبیرستان محمدرضا شاه پهلوی مهاباد سلیمان شاطریان

اتاق اصناف،قانون نظام صنفی رارعایت نمی کند!

وزارت دارایی سود پیراهن فروش را ۳۵ درصد تعیین کرد. اما مرکز بررسی قیمتها این سود را به ۱۵ درصد رسانده است

اتاق اصناف پایتخت قانون‌نظام صنفی رارعایت نمی‌کندو علاوه برآن‌برای سودجوئی واخاذی ازاصناف مقرراتی برای اصناف وضع کرده است‌که باقوانین مملکت مغایرت دارد.

رئیس، نایب‌رئیس وبازرس اتحادیه فروشندگان و دوزندگان پیراهن پایتخت در گفتگوئی باخبرنگار ماضمن انتقاد شدید از اتاق اصناف پایتخت مسائل ونارسائیهای صنفی‌خود را مطرح کردند.

ابتدا علیرضا مخملیان رئیس‌اتحادیه ضمن سخنانی به‌نام‌اتاق‌اصناف اشاره کردوگفت بهتر است‌که نام این سازمان اتاق ضد اصناف بشود.چون اگر مقرراتی که وضع میکندصرفا بخاطر نفع این سازمان وتحمیل به‌اصناف وغیر قانونی است ازجمله مقررات این سازمان روش اخذ جریمه از اصناف است‌که‌به هیچوجه قانونی نیست وحتی درداگاه‌های صحرائی نیزبه‌این ترتیب که‌اتاق رفتد میکندبدون بررسی گناهکار را محاکمه نمی‌کنند. اتاق‌اصناف پایتخت از ناآگاهی اصناف نسبت‌به قانون سوء استفاده کردهو هرچه بخواهد به افراد صنفی ظلم میکند. یکی از زورگوئی‌های اتاق اصناف نحوه‌ی جریمه‌کردن است زیرا مسئول مربوطه دراتاق اصناف اگر شخصی راه‌هزار تومان جریمه میکند. آن کاسب حق این راندارد علت آنرا بداندزیرابمحض اعتراض جریمه اوفورا ۸هزار تومان خواهد شدو اگر باز هم‌اعتراض‌کندنا‌گهان‌قابلوی «این واحدصنفی بعلت تخلف تعطیل‌شد» برسردر مغازه‌اش نصب میشود.

و دراینجاست‌که آن کاسب که‌از ریختن آبرویش می‌ترسد حاضر میشود بجای۸هزار تومان جریمه ۳۰ هزار تومان هم رشوه دهد تاآن قابلو را درمحل کسبش نصب نکنند.

حق عضویت را گران کردند !

مخملیان در ادامه‌سخنانش گفت: اتاق اصناف که یکی از وظایفش مبارزه باسودجوئی و گرانفروشی است خودش بطور علنی بدون هیچ ضابطه‌ای سودجوئی میکند. بطوریکه اخیرا بدون هیچ مجوزی حق‌عضویت ورودی اتاق اصناف را از ۷۵۰ تومان به۲هزارتومان افزایش‌داده استو کسانی که‌برای صدور پروانه کسب به‌اتحادیه‌مراجعه میکنند مجبورند این مبلغ رابپردازند دوصورتیکه هرمصوبه‌ای که‌اتاق اصناف پایتخت تصویب میکندو برای اجرابه اتحادیه‌های صنفی ابلاغ میشود طبق قانون حتما بایدبانظر هیات‌عالی نظارت باشد. وی اضافه کرد مراجع‌به‌این موضوع به‌مسئولان اتاق‌اصناف پایتخت اعتراض کردم‌ولی علاوه‌براین که جواب منطقی بمن داده نشد .گفتند که‌همه‌واحد های‌صنفی این مبلغ را قبول کردهو پرداخته‌اند بهتراست صنف پیراهن‌فروش هم این مبلغ راپرداخت کند.

رئیس اتحادیه‌پیراهن فروشان درموردعدم آجرای‌قانون نظام صنفی گفت درسال ۲۵۴۰ توافقنامه‌ای بین دو اتحادیه پیراهن فروشو خرازی فروش منعقد شدکه براساس آن هر واحدصنفی خرازی فروش میتواند تا۱۸ درصد کالاهائی که عرضه میکند پیراهن هم‌عرضه کند اماطبق ماده۱۸ قانون‌نظام صنفی این توافقنامه لغوشده‌است .ولی اتاق اصناف پایتخت مواد مندرج درقانون نظام صنفی رارعایت نمی‌کند واجازه داده است ،علاوه براین‌که خرازی فروشها اکثرا پیراهن فروش شده‌اند بلکه گروهی ازپارچه‌فروشان. بوتیك‌داران . لوکس فروشان و دراگ‌استورها نیز پیراهن فروش شوند و من‌پیشنهاد میکنم اگر صنفی بطور آزاد پیراهن عرضه‌کند لااقل اتاق اصناف پایتخت دستور انحلال اتحادیه مارا صادر کند.زیرا درحالیکه‌ما پیراهن دوزها خرج‌روزمره‌خانواده‌هایمان رابه سختی تامین میکنیم ولی اتاق اصناف اجازه داده‌عده‌ای سودجو و واسطه بافروش کالاهای مابا‌سم خارجی به‌مردم اجحاف کنند.

بلاتکلیف مانده‌ایم !

ناصر عظیمی نایب‌رئیس اتحادیه دارندگان و فروشندگان پیراهن در مورد مقررات ویژه‌ای که‌اتاق اصناف پایتخت‌برای واحد های صنفی طرح‌کرده است صحبت کردوگفت :مقررات و دستورالعمل هائی‌که‌اتاق اصناف پایتخت طرح کرده‌است. درست مغایر مقرراتی است‌که دیگر سازمان ها‌برای واحدهای صنفی‌طرح کرده‌اند و معلوم نیست یك‌واحد صنفی برچه‌اساسی بایدبه فعالیت ادامه دهد.بطور مثال اتاق اصناف اعلام کرده است هرواحد صنفی پیراهن دوز موظف است مطابق تعرفه‌هائی که مرکز بررسی قیمت ها واتاق اصناف‌و سایر مراجعی که نرخگذاری میکنند ۱۵ درصدسود ببرد.ولی وزارت دارائی در دفتر فنی سود پیراهن دوزرا ۳۵ درصدقیمت خرید قرارداده‌است وحال پیراهن‌فروش اگربخواهد ۳۵ درصد سود بگیرد این مغایر نرخی است‌که‌مرکز بررسی قیمت ها تعیین کرده ودر این صورت ازسوی اتاق اصناف پایتخت که‌نظارت‌و کنترل این نرخها رابرعهده داردتحت تعقیب‌قرار میگیرد وازسوی دیگر اگر پیراهن فروش بخواهد مطابق نرخ‌مرکز بررسی قیمت‌ها که سود اورا ۱۵ درصد قیمت خرید بگیرد دراین صورت باید ۲۰ درصد قیمت فروش هرپیراهن رازپن مالیاتی دهد.

مساله مارك خارجی

سپس غلامعلی بری عضو هیات مدیره وبازرس اتحادیه به مارکهای خارجی پیراهن های دوخت ایران اشاره کرد و گفت: چندی پیش‌اتاق اصناف پایتخت اعلام کرد هیچ‌مغازه پیراهن فروشی حق‌ندارد روی پیراهن های دوخت ایران‌مارك خارجی بزند واسم مغازه پیراهن فروشیها باید باحروف فارسی روی پیراهن دوخته شود وازآنروز ماهم برای این که تحت تعقیب قانونی وغیرقانونی اتاق اصناف قرار نگیریم دستورالعمل‌اتاق اصناف را اجراکردیم اما متاسفانه دستورالعمل اتاق اصناف موجب سودجوئی عده‌ای خارج از صنف ماشدو حال انواع مارکهای خارجی راگروهی تهیه میکنند و پیراهن های‌دوخت ایران رابا مارکهای خارجی باقیمت‌های گران بفروش میرسانند وچون عضو صنف مانیستند بطور آزاد وبدون دغدغه خاطر ازاین که مبادا جریمه شوند بفعالیت ادامه میدهند.

وی درپایان گفت: من میخواهم بدانم اگر واقعا پیراهن های دوخت ایران نباید بامارك خارجی عرضه شودو چندتن‌از اعضاء صنف مارابه همین علت جریمه شده‌اند پس چرااجازه میدهد صنفهای مختلف آزادانه پیراهن های دوخت ایران را باقیمت های‌گران به‌مصرف کنندگان عرضه کنند.

«آگهی مناقصه»

اداره کل آموزش وپرورش استان سمنان لباس وپوتین و متعلقات تعداد ۲۵۰ نفر سپاهیان دانش دختر دوره ۲۱ را بادوخت وپارچه وکلیه ملحقات برای هرنفرسپاهی دانش بشرح زیر ازطریق مناقصه خریداری مینماید .

۱ـ برای هرنفر سپاهی یکدست پالتو افسری از پارچه صددرصد کرراغلی تمام آستر آبریشمی ۹۰۰۰ اطلس بدف بادرجه و سردوشی و سر آستین دکمه شیروخورشید داروآرم طبق نمونه .

۲ـ برای هرنفر سپاهی یکدست فرنچ شلوار با آستر ابریشمی و پارچه برگو کلاه کتابی ونشان ودکمه شیرو خورشیددار طبق نمونه.

۳ـ برای هرنفر سپاهی یکدست فرنچ دامن با آستر ابریشمی و پارچه برگو کلاه کتابی ونشان دکمه شیروخورشید دار طبق نمونه .

۴ـ برای هرسپاهی دودست لباس کار ازپارچه فومنات شامل بلوزو شلوار وکلاه وکمربند مشکی و کشکول و آرم بازوبند .

۵ـ برای هرسپاهی ۴عدد بلوز افسری ۲ عدد آستین کوتاه تابستانی و ۲عدد آستین‌بلند زمستانی ویکعدد شلوار اضافی‌از جنس فرنچ شلوار «پارچه برگ» .

۶ـ برای هرسپاهی دو جفت کفش شامل پوتین وکفش مرخصی ازکارخانه وین درجه‌یك.

۷ـ برای هرسپاهی یکعدد کیف‌مشکی ۲ جفت دستکش سفید مرغوب ۲ رشته کراوات مشکی مرغوب ۴جفت جوراب استارلایت ساقه‌بلند بالاکشدار ۲جفت ساقه‌کوتاه استارلایت طبق نمونه .آرم میناتی. ۳عدد میناتی کوچك ۳ عدد آرم‌پارچه‌ی ۴جفت اتکت کاچوئی یکعددانگت پارچه‌ای باسم و شهرت هر سپاهی هرکدام دو جفت درجه گروهبان یکم ۵٪گروهبان دوم ۱۰٪ گروهبان سوم ۸۵٪ برای هرنفر ۳ جفت .

پیشنهاد دهندگان معادل ۵٪ کل مبلغ پیشنهادی رابه حساب ۴۲۶۲ اداره کل آموزش وپرورش استان سمنان‌نزد بانك ملی شعبه سمنان واریز و به پیشنهاد تسلیمی ضمیمه نمایند.

به پیشنهادات فاقدسپرده ومبهم و مشروط وپیشنهاداتی که با امضای ۲یاچند نفر باشد و پیشنهاداتی که بعدازموعد مقرر برسدترتیباثر داده نخواهد شد.

پیشنهاد دهندگان قیمت پوتین وملبوس راکلادرپیشنهاد خود قیدنمایند.

پیشنهاد دهندگان پیشنهاد خودرابانضمام قبض سپرده و فتوکپی جوازکسب خیاطی دریاکت لاکومهر شده که‌روی آن جمله مربوط به مناقصه لباس و دوخت سپاهیان دانش دوره ۲۱ قیدشده باشدتاساعت ۱۱ صبح روز ۲۳ر۵ر۳۷ به دبیرخانه آموزش وپرورش استان سمنان تسلیمو رسیددریافت نمایند.

پیشنهادات واصله درساعت ۱۲ صبح ۲۳ر۵ر۳۷ همانروز در محل اداره کل باحضور کمیسیون مربوط مورد رسیدگی قرار خواهدگرفت .

واجدین شرایط میتوانند قبلا به‌اداره سپاه دانش مراجعه و پس‌از رویت نمونه پارچه و نوع‌دوخت و پوتین و ملحقات ذیل مشاهدات را امضاء ویك نسخه شرایط انتشار آگهی‌را دریافت دارند.

برنده مناقصه موظف‌است بمحض دریافت ابلاغ کتبی ظرف‌مدت سه روز برای انعقاد قرارداد حاضر والا سپرده‌وی بسود صندوق دولت ضبط وقرارداد طبق مقررات بابرنده دوم مناقصه منعقد خواهدشد. مضافا به‌این‌که سپرده نفر دوم و سوم تاتنظیم قرارداد بابرنده اول نگهداری و سپس مسترد میشود.

اندازه برنده مناقصه ملزم میباشدکه‌اندازه هر سپاهی را بدقت تعیین وپس‌از دومرتبه پروکردن ملبوس وپوتین رابه هرسپاهی که‌درتاریخی تعیین میشودضمن تنظیم صورت جلسه تحویلی بانظر کارشناسان اتحادیه صنف خیاط وبزاز بطور کامل وبدون عیب‌ونقص بمرکز آموزش سپاه‌دانش دختران‌تحویل نماید.

مدت ۲۵٪ افزایش و کاهش ازمیزان تعداد ملبوس وپوتین‌به آموزش وپرورش میباشد. چنانچه پیمانکار برنده نتواند در مقرر درقرارداد ملبوس و پوتین راتحویل نماید بازاء هر روز تاخیر مبلغ ۴۰۰۰۰ ریال جریمه از سپرده و صورت حساب کسر خواهدشد.

برنده مناقصه موظف است معادل۵٪کل‌قرارداد رابطور ضمانت بانکی بعنوان‌سپرده حسن‌اجرای تعهدات ارائه نماید.

هزینه نشر آگهی وپرداخت هرگونه عوارض ومالیات و حمل ملبوس وهرگونه هزینه دیگری که تعلق گیرد بعهده برنده مناقصه است.

هزینه حق کارشناس اتحادیه صنف خیاط و بزاز هر چند دفعه که‌لازم‌باشد بعهده پیمانکار برنده‌است .

اداره کل آموزش وپرورش استان سمنان دردیا قبول یك یاکلیه پیشنهادات آزاداست.

نبوی نژاد

مدیرکل آموزش وپرورش استان سمنان

سپاس فرهنگیان آموزش وپرورش ناحیه۳اصفهان

شاهنشاها

معلمان کشور همیشه افتخار داشته که‌مورد عنایات‌خاصه‌شهریارعدالت‌گستر وفرهنك پرور قرار گیرند .

صدور فرمان مبارك ملوکانه مبنی بر ترمیم فوق‌العاده شغل معلمان وهمطراز نمودن آن باسایر کارمندان دولت نمونه ارزشمندی از عنایات همیشگی رهبرملت ایران است .

مجتبی صدیقیان.رئیس آموزش وپرورش ناحیه۳اصفهان

ازطرف معلمان وکارکنان دبستانهای ناحیه سه اصفهان :

ایران توانگر ـ دبستان ابوسعید — منیره کامجو ـ دبستان آزرم
حشمت الملوك‌صدری ـ دبستان‌اروندرود زهرا پلنگی ـ دبستان افسر
حکیمه شفابخش ـ دبستان انوشیروان — صدیقه دیده‌بان ـ دبستان افشار
پریدخت قاضی زاده ـ دبستان‌پوراندخت شمسی شاه علائی ـ دبستان پیشوا
مهین آسیائی ـ دبستان جهانگیرخان — غلامرضا هاشمی ـ دبستان چهارم آبان
فخرالتاج مردانی ـ دبستان حافظ — فاطمه محمودیه ـ دبستان حسین امید
رحمت‌الله نابش ـ دبستان خرم — سکینه بیضاوی ـ دبستان دانشگاه
مهری موزی ـ دبستان دیبا — نادرقلی رئیسی ـ دبستان رضوی
قاسم نیك نشان ـ دبستان رکن‌الدین — صباکریمی ـ دبستان روشنك
مهری نعمتی ـ دبستان زاینده رود — پروین ناصرزاده ـ دبستان زیادمنش
صدیقه رشدیان ـ دبستان سپاهان — عنایت‌الله اسفرجانی ـ دبستان‌شاه‌عباس
ایران ابوطالبی ـ دبستان شایسته

آ ـ ۳۵۲۴

پیشنهاد یك دانشجو برای اعزام محصل به خارجه

«تافل» بجای امتحان اعزام

امتحان اعزام در سطح فعلی عملی کاملا بی فایده است

هرچند ماه یکبار از داوطلبان تحصیل در خارج که مشمول وظیفه عمومی هستند و یا میخواهند ازگذرنامه تحصیلی که عوارض خروج از کشور شامل آن نمیشود استفاده کنند یک امتحان زبان به نام امتحان «اعزام» به‌عمل می‌آید.

من هم مانند این عده دو سال پیش در این امتحان اعزام شرکت کردم ، البته بمن گفتند خودت بایدازیکمدرسه در آمریکا پذیرش بگیری ، امضای وزارت دادگستری برسانی و ... مدارکت را ترجمه‌کنی و به همه این کارها را کردم و به آمریکا رفتم ، ولی در آنجا که باید فلان میزان نمره تافل داشته باشی‌تااسمت رابنویسیم مدرسه مورد نظر بمن گفتند چهارده ماه تمام روز ها در یک کلاس زبان (غیر دولتی) و شبها در مدرسه بزرگسالان (دولتی) انگلیسی خواندم تا نمره لازم را در تافل بدست آوردم و وارد دانشگاه شدم.

در این ۱۴ ماه ۹ هزاردلار یعنی ۶۵ هزار تومان هزینه من شد .

اینک برای تعطیلات‌تابستان به تهران آمده‌ام چند روزپیش موقعی که در روزنامه خبری درباره امتحان اعزام خواندم بفکر افتادم عقیده‌ام را بگویم تا بنویسید ، شاید تغییری‌در جهت مفید بودن ، در این امتحان داده شود .

اولین حرف من این‌است‌که منظور از این امتحان چیست؟ اگر منظور این است که یک «زبان‌دان» به خارجه برود که امتحان اعزام در سطح فعلی این هدف را تامین نمیکند ، یعنی بمراتب پائین‌تر از سطح تافل و امثال آن است .

از طرفی ، این‌امتحان‌ملاک ورود به دانشگاه خارجی نیست ، بنابراین به عقیده من کاری زائد است و پیشنهاد من این است که وزارت علوم که گاهی میگویند منحل شده و زمانی میشنویم به قوت خود باقی است یا وزارت‌آموزش و پرورش ضمن جلب‌موافقت موسسه برگزار کننده تافل در آمریکا ، امتحان را یکسان‌کند و در همان تاریخ‌های‌برگزاری تافل انجام دهد تا هم یکزبان دان به خارج برود و هم‌مدرک آن را دانشگاه های امریکا قبول داشته باشند تا دانشجوی ایرانی سرگردان نشود و یا اینکه پذیرفته ـ شدگان در امتحان اعزام فعلی برحسب نمره‌ای که می‌آورند در کلاس هایی که از طرف وزارت علوم یا آموزش و پرورش تشکیل میشود شرکت داده شوند و پس از پذیرفته شدن در ارزشیابی نهائی این کلاسها باز تافل امتحان دهند و به خارج اعزام شوند و این امتحان شامل همه آنهائی که با ارز ایران در خارج تحصیل میکنند باید باشد یعنی در هرحال امتحان اعزام نباید امتحان معاف شدن موقتی از سربازی باشد همچنین دولت رشته هایی را که در سال‌های آتی به کارشناس در آنها احتیاج دارد برای تحصیل پیشنهادکند و تنها بمتقاضیان این رشته‌ها گذرنامه تحصیلی بدهد وگرنه معمولا ایرانیانی که به خارج میروند کسانی هستندکه‌در کنکور های‌داخلی پذیرفته نشده‌اند ،چون دانش آموزانی ضعیفتر بوده‌اند ، لذا آنجا هم به رشته های آسانتر و مدارس گمنامتر می روند ، پس‌برای مملکت‌چندان مفید نخواهند بود . بعقیده من اصولا باید مدرک تحصیلی برای ارزشیابی پذیرفته شود که دانشجو هر «کوارتر» و یا هر سمستر گزارش تحصیل خود را به وزارت علوم در ایران بفرستد .

جواد . م

طرح دانشگاه اسلامی مشهد

بقرار اطلاع آیدا جهانداری دانشجوی ایرانی دانشگاه بوزار فرانسه در رشته دکتری آرشیتکت تز خود را راجع به دانشگاه اسلامی مشهد و طرح ساختمان آن تهیه کرده است که میان همه همکلاسان خود رتبه اول‌رابدست‌آورده و مورد تحسین قرار گرفته است .

مشاور فرهنگی پاسخ میدهد

لزوم داشتن شناسنامه بهداشتی

هما حسینی :

س ـ آیا دانش آموزان کلاس اول دبستان هنگام‌ورود بمدرسه شناسنامه بهداشتی باید ارائه دهند ؟

ج ـ کودکان کلاسهای آمادگی و نوآموزان کلاسهای اول ابتدائی در آغاز سال تحصیلی ، قبل از ورود به کلاس باید شناسنامه بهداشتی خود را که از مراجع معتبر دریافت داشته‌اند و تزریق واکسن های مورد لزوم را گواهی کرده است ارائه دهند . اگر تاآن تاریخ این کودکان شناسنامه بهداشتی دریافت نکنند ، ممکن است روز اول مهر به کلاس پذیرفته نشوند ، دانش‌آموزان کلاسهای دیگر این‌شناسنامه‌ها را قبلا دریافت کرده‌اند .

استخدام معلم پیمانی

فاطمه عمویی :

س ـ آیا امسال برای تهران معلم پیمانی استخدام‌خواهد شد ، در کدام شهر به معلم پیمانی نیاز است ؟

ج ـ ادارات آموزش و پرورش براساس پیش‌بینی هایی که کرده‌اند نخست نیازمندیهای خود را به معلم از فارغ‌ـ التحصیلان دانشسراها و مراکز تربیت معلم که تعهد خدمت دارند انتخاب میکنند و سپس‌به‌استخدام سپاهیان دانش‌منقضی خدمت برای تدریس در روستاها میپردازند و اگر باز در منطقه‌ای بوجود معلم نیاز باشد ، با انتشار آگهی از میان دیپلمه‌های داوطلب معلم‌پیمانی انتخاب میکنند و یک معلم پیمانی پس از دیدن دوره شبانه «روش تدریس» و داشتن طی بیش از دو سال سابقه تدریس میتواند رسمی شود .

مشاور فرهنگی ما

تلفن ۳۲۸۳۳۳ از ۸ بامداد تا ساعت ۱۴ برای پاسخ دادن به سئوال های فرهنگی شما و نیز شنیدن درددلتان آماده است .

دردد لهای فرهنگی

تقاضای رفع تبعیض ازدانشجویان مکاتبه‌ای

● دهها تن از دانشجویان مکاتبه‌ای دانشگاه سپاهیان انقلاب که همه آنها معلمان مدارس راهنمایی کشور هستند در نامه‌ای بعنوان «رئیس دیوان عالی کشور» تقاضا کرده‌اند که این دانشگاه درقبول‌واحدهای‌فوق دیپلم دانشسرای راهنمایی آنان رفع تبعیض کند ، مثلا از معلمان مکاتبه‌ای رشته های‌فیزیک، ریاضی ، شیمی‌وطبیعی‌همه ۷۰واحدی راکه‌دردانشسرای راهنمائی‌گذرانیده‌اند پذیرفته است ولی‌ازآنان ـ دانشجویان مکاتبه‌ای رشته ادبیات فارسی ـ فقط ۲۰ واحد را قبول‌کرده‌است حال آنکه همه آنها فارغ‌التحصیل دانشسرا های راهنمائی هستند که وزارت آموزش‌و پرورش تشکیل داده است ، این عده شکوائیه نامه خود را به «اطلاعات» فرستاده‌اند تا چاپ شود.

تقاضای استرداد پایه

● پس از ۲۴ سال خدمت در آموزش و پرورش،اینک دارای گروه ۹و پایه ۹هستم ، چرا ؟ برای اینکه هنگام تبدیل از آموزگاری به دبیری چهار سال از سنوات خدمت مرا کسر کرده‌اند و با این سابقه خدمت و شغل دبیری و داشتن مدرک لیسانس دریافتی ماهانه من حدود ۴هزارتومان است و با توجه به اینکه «کارانه» من از ماهی سیصد تومان تجاوز نمیکند خوب است پایه هایی‌راکه کسرکرده‌اند مسترد دارند .

رضا فقیهی ـ دبیر مدارس ناحیه ۳ تهران .

اجرای مقررات در آموزش وپرورش

● پانزده سال پیش در نقده به استخدام آموزش و پرورش در آمدم، بعدا در کنکور دانشگاه تبریز پذیرفته شدم و در آن شهر مامور به تحصیل گردیم . طبق مقررات ، معلمانی که مامور به تحصیل میشوند پس‌از گرفتن لیسانس باید بهمان منطقه اول باز گردند و به تدریس بپردازند و محل کار سابق من نقده بود و در آنجا در خانه‌پدرم‌سکونت داشتم ولی‌پس‌ازگرفتن لیسانس مرا به مهاباد منتقل کردند و از آن تاریخ تاکنون که سالها میگذرد من بارها مکاتبه کرده‌ام ، اما بااینکه دهها نفر امثال مرا به نقده‌فرستاده‌اند نشده است‌و من‌هرروز برای‌دو ساعت انتقال من به شهر و دیارم امکان پذیر تدریس در مدارس مهاباد باید سه‌ساعت در اتومبیل باشم تا از نقده به مهاباد بروم ، چرا ؟

سلطانعلی موحدی نژاد مهاباد ـ دبیر دبیرستانها .

اداره بازنشستگی آموزش و پرورش یکدستگاه ناراضی‌ساز

● امان از دست اداره‌بازنشستگی آموزش و پرورش که هنوزهم از مدتها ماده ۸۵ یعنی همطرازی ما بازنشستگان فرهنگی را اجرا نکرده‌است. ما غالبا پیر هستیم و چراغ عمرمان‌در شرف خاموش شدن است ، صبر و انتظار برای ما واقعا کشنده است. میترسم بمیرم و آرزوی همطرازی را بگور ببرم ، چرا اداره بازنشستگی آموزش و پرورش این همه اهمال میکند ؟

این یک دستگاه ناراضی ساز برای مملکت است ، اگر کادر آن ضعیف است چرا تقویت نمیکنند و اصولاچرا به اینهمه شکایتی که از این اداره میشود رسیدگی نمیشود . در هرحال من تقاضا دارم قبل از آنکه دیده از جهان فروبندم حکم همطرازی خود را بچشم ببینم .

صغری مصداقی ـ بازنشسته‌آموزش و پرورش .

ادامه تحصیل دفتردارهای مدارس

● در حالی که‌امکاناتی برای‌ادامه تحصیل معلمان فراهم شده است و آنان میتوانند مامور به تحصیل‌دردانشگاهها و یا شرکت در دوره های تابستانی و شبانه جهت بدست آوردن مدرک تحصیلی بالاتر شوند ، ما دفتردارهای مدارس از این امتیاز بی بهره مانده‌ایم، حال آنکه همه میدانند کار دفترداری مدارس چقدر دشوار است ، خوب است برای ادامه تحصیل ما هم فکری بشود.

دفترداران مدارس آبادان

هر روز ۱۰۰ کیلومتر راه برای تدریس

● دوازده سال است که در آموزش و پرورش شمیران خدمت میکنم و خانه‌ام در کرج‌است . درهمین شهر ازدواج کرده‌ام و همسرم نیز آموزگار کرج است ، اما در این مدت باوجود مکاتبات بسیار هنوز موفق نشده‌ام به کرج منتقل شوم و هر روز برای درس دادن باید ۱۰۰ کیلو متر راه را طی کنم ، با این روحیه که نمیشود کیفیت تدریس را بالا برد اجرا برای‌انتقال من اقدام نمیکنند حال آنکه هر سال دهها نه ،بلکه صدها معلم به کرج منتقل میشود‌ویادر آنجااستخدام میگردند با این اوصاف من در این زمینه حق اولویت دارم .

عباس همراهی

دوره فوق لیسانس در دانشگاه آزاد ؟

● خوبست دانشگاه آزاد ضمن اعلامیه‌ای در روزنامه ها روشن سازد که آیا بعدازلیسانس دوره فوق‌لیسانس هم‌دارد یا خیر و آیا با مدرک لیسانس این دانشگاه میشود در دانشگاه های دیگر کشور دوره فوق لیسانس را طی کرد یاخیر ؟

احمد ابرام (میمه)

سپاس فرهنگیان ناایمان یزد به پیشگاه مبارك شاهنشاه آریامهر رهبر افتخار آفرین ودانش پرور ملت ایران

رؤسا ودبیران‌دبیرستانها، دانشسرا ها ، مراکزفنی ، مدارس راهنمائی و معلمان دبستانها ومربیان کودکستان های یزد

افتخار دارند عالیترین وصمیمانه‌ترین سپاس وحق شناسی خودرا در مورد تعیین روز معلم برای اعتلای مقام معلم واجرای طرح کارانه وفرمان اخیرمبنی برترمیم فوق‌العاده شغل فرهنگیان را به پیشگاه مبارك شاهنشاه آریامهر رهبر عالیقدر وعدالت گستر ایران تقدیم داشته سلامت ، بقاء عمر ودوام سلطنت پرافتخار اقدس شهریاری وخاندان جلیل پهلوی را ازخدای بزرك مسئلت مینمایند .

مدیرکل آموزش وپرورش استان یزد : هوشنك مجلسی

معاون اداری ومالی : محمد مؤمنی ، معاون آموزشی : سیروس قناعتگر ، رئیس ادارات کارگزینی و متوسطه و حسابداری : شجاع السادات ، مشائی وطبیب زاده وکلیه کارمندان اداره کل آموزش وپرورش استان یزد

ازطرف دبیران مراکز فنی ، هنرستان ها ودانشسراهای یزد

رئیس بنیاد یزد : محمدرضا مشکیان ـ رئیس دانشسرای راهنمائی : جلیل طیبات ـ رئیس هنرستان فنی : محمد مرشدیان ـ رئیس دبیرستان خدمات پهلوی : حسین شرقی

ازطرف دبیران دبیرستانهای دختران‌و پسران یزد

رئیس دبیرستان اشرف پهلوی: فرنگیس صدریه ـ رئیس دبیرستان امیرکبیر : حاج سید عباس علاقبند ـ رئیس دبیرستان ۲۵ شهریور : علی آیت‌اللهی ـ رئیس دبیرستان رضا پهلوی : اکبر آیت‌اللهی

رئیس دبیرستان شاهدخت : عصمت الملوك نقیب زاده رئیس دبیرستان کورش کبیر : فخر السادات‌قاضی‌نوری ـ رئیس‌دبیرستان ابومسلم : رضا ملك

ازطرف دبیران مدارس راهنمائی یزد

رئیس مدرسه راهنمائی آیت‌اللهی : رضاچشم‌براه ـ رئیس‌مدرسه‌راهنمائی اردکانی: جمال‌رشیقی ـ رئیس‌مدرسه راهنمائی امهانی: زهرا منشی ـ رئیس مدرسه راهنمائی پسران مارکار : اسفندیار مرادیان ـ رئیس مدرسه راهنمائی حائری : اسدالله هلاکوئی ـ رئیس مدرسه راهنمائی خامسی : صدیقه ولی‌زاده ـ رئیس مدرسه راهنمائی‌ذوالمفاخر: حمزه علی‌فرزانه ـ رئیس مدرسه راهنمائی‌سجادی: بی‌بی عزت السادات ابریشمی ـ رئیس مدرسه راهنمائی ششم بهمن : نصرت زهتاب زاده ـ رئیس مدرسه راهنمائی طراز : مهدی هاشمی ـ رئیس مدرسه راهنمائی فرساد : قاسم گلشن مقدم ـ رئیس مدرسه راهنمائی گرد فرامرز: محمد شیخها ـ رئیس مدرسه‌راهنمائی محمد طاهری : حاج علی اصغر خجسته رئیس مدرسه راهنائی‌مشیر: اقدس حاج میرزا ـ رئیس مدرسه راهنمائی نمونه : تقی اشتری ـ رئیس مدرسه راهنمائی نهم آذر : حسین مدیر

ازطرف معلمان دبستانهای یزد :

رئیس دبستان ادب: عنایت‌الله‌امینیان ـ رئیس دبستان بدر : محمد حسین امید خدائی ـ رئیس دبستان‌خامسی: مظفر رضائیان ـ رئیس دبستان دکتر طاهری: اصغر جراحی ـ رئیس‌دبستان شاهولی : جلیل فرازمند ـ رئیس دبستان مالمیری واعظ : سید محمد اکرمی ـ رئیس دبستان مهران : هدایت‌الله بهزاد ـ رئیس‌دبستان‌محمد محمد مهدی صالحی زاده : حسینعلی دلجو ـ رئیس دبستان موسوی کوچه بیوك : ناصر ایمانی ـ رئیس دبستان ناصر : سیدحسن مجنوتی ـ رئیس دبستان ثریا نعیم آباد : سید اکبر نیشابوری ـ رئیس دبستان تابان : احمد دهقانی .

رئیس دبستان معلم : اشرف جهانفر ـ رئیس دبستان یغمای جندقی راه‌آهن: خورشید نوری ـ رئیس‌دبستان‌پروین اعتصامی : همایون نواب رضوی ـ رئیس دبستان تربتی : روح انگیز حسینی ـ رئیس دبستان خرد : نیره تاری زاده ـ رئیس دبستان دخترانه کسنویه : همایون خسروی ـ رئیس دبستان رهائی : بمان جان فاضلیان ـ رئیس دبستان رستمی کوچه بیوك : ملیحه‌برهانی ـ رئیس‌دبستان‌سعادت: فاطمه رستگاری ـ رئیس دبستان شاهدخت : زهرا حسینیان ـ رئیس دبستان شیخداد : ملوك مؤمنی ـ رئیس دبستان فاطمه‌ملکه پاپلی(زهره)فاطمه هاشمی نسب ـ رئیس دبستان‌نمونه دختران: تابنده رجائی ـ رئیس‌دبستان هفده دی : ایران سیف علیشاهی

ازطرف مربیان کودکستانهای یزد :

رئیس کودکستان بنفشه : فاطمه بحرالعلومی ـ رئیس کودکستان زهره : فاطمه افضل ـ رئیس کودکستان شکوفه : فاطمه مربی دبستان ـ رئیس کودکستان شب بو : فاطمه زرگران ـ رئیس کودکستان‌لاله: مرضیه‌تعجبیان ـ رئیس کودکستان محمد طاهری : فاطمه روحبخش ـ رئیس کودکستان نیلوفر : سیمیت دخت میرهاشمی ـ رئیس کودکستان نسیم : نورسته حائری .

ازطرف راهنمایان تعلیماتی مدارس یزد: احمد خضری یزدان

سپاس فرهنگیان نائین

پیشگاه مبارك شاهنشاه آریامهر

سهاس بیکران و قلبی خودرا بمناسبت تاسیس بانك فرهنگیان ایجاد فوق‌العاده شغل معلمان. ایجاد خانه های فرهنگی .اجرای پروژه‌کارانه به پیشگاه مبارك آن شهریار عظیم‌الشان تقدیم میداریم.

از طرف کارکنان و معلمان دبستان دخترانه محمدیه نائین جان‌نثار فرخنده جلال‌پور

آ_۳۵۵۳

پیشگاه مقدس شاهنشاه آریامهر

معلمان دبستان عبرت‌نائین سهاس بیکران خودرا به مناسبت صدور فرمان شاهانه دایر به تاسیس بانك فرهنگیان و ترمیم فوق‌العاده شغل معلمان واجرای پروژه کارانه به پیشگاه مبارك تقدیم میدارند.

از طرف کارکنان دبستان عبرت نائین جان‌نثار قاسم شهریاری

آ_۳۵۴۸

پیشگاه مقدس شاهنشاه آریامهر

کارکنان دبستان محمدرضا شاه نائین سپاس بیکران خودرا از صدور فرمان شاهانه دایر به تاسیس بانك فرهنگیان و ترمیم فوق‌العاده شغل معلمان واجرای طرح کارانه و پرداخت بهرموام مسکن به پیشگاه مبارك‌تقدیم میدارند.

از طرف کارکنان دبستان محمد رضاشاه نائین جان‌نثار سکینه نکوئی

آ_۳۵۴۷

پیشگاه مقدس شاهنشاه آریامهر

کارکنان دبستان دخترانه آزرم نائین سپاس بیکران خودرا از صدور فرمان شاهانه دایر به تاسیس بانك فرهنگیان و ترمیم فوق‌العاده شغل معلمان واجرای طرح کارانه وپرداخت بهرموام مسکن به‌پیشگاه مبارك‌تقدیم میدارند.

ازطرف کارکنان دبستان آزرم نائین جان‌نثار محترم شهیدی

آ_۳۵۵۱

پیشگاه مبارك شاهنشاه آریامهر

معلمان مدرسه راهنمائی معاضد السلطنه نائین باردیگر مشمول عنایات‌خاص شاهانه درمورد ترمیم فوق‌العاده شغلو اجرای طرح کارانه قرار گرفتند سپاس قلبی خودرا تقدیم خاك‌پای مبارك میدارند.

از طرف معلمان مدرسه‌معاضدالسلطنه نائین جان‌نثار اقدس ملك زاده

آ_۳۵۴۴

پیشگاه مقدس شاهنشاه آریامهر

کارکنان و دبیران مدرسه راهنمائی رادی شهرستان نائین سپاس بیکران خود را صدور فرمان شاهانه دایر به تاسیس بانك فرهنگیان وترمیم فوق‌العاده شغل معلمان واجرای طرح کارانه وپرداخت بهرموام مسکن به پیشگاه‌مبارك تقدیم میدارند.

از طرف دبیران و کارکنان مدرسه راهنمائی رادی نائین جان‌نثار منصور علوی

آ_۳۵۴۵

پیشگاه مبارك شاهنشاه آریامهر

کارکنان ودبیران مدرسه راهنمائی پروین اعتصامی‌نائین افتخار داریم سپاس قلبی خودرابمناسبت صدور فرمان شاهانه دایر به تاسیس بانك فرهنگیان وترمیم فوق‌العاده شغل و اجرای طرح‌کارانه وبهرموام مسکن فرهنگیان به پیشگاه‌مقدس تقدیم داریم.

از طرف کارکنان و دبیران مدرسه راهنمائی پروین اعتصامی نائین ناهید امامی

آ_۳۵۴۹

پیشگاه مبارك اعلیحضرت همایون شاهنشاه آریامهر

کارکنان و دبیران مدرسه راهنمائی سیف‌العلماء نائین سپاس بیکران خودرا از صدور فرمان شاهانه مبنی برتاسیس بانك فرهنگیان و ترمیم فوق‌العاده شغل معلمان واجرای طرح کارانه و پرداخت بهره وام مسکن به پیشگاه مبارك تقدیم میدارند.

ازطرف دبیران وکارکنان مدرسه راهنمائی سیف‌العلماء نائین جان‌نثار اسداله صارمی

آ_۳۵۴۶

وزارت آموزش وپرورش

آگهی ۲۲۸۰۹ر۳ ـ ۱۵ر۵ر۳۷

بدینوسیله باطلاع خانم نسرین بقائی نائینی آموزگار تارك خدمت این اداره میرساند که از تاریخ نشر این آگهی ظرف ۳ روز به‌اداره‌آموزش وپرورش قم مراجعه وابلاغ کیفر خواست شماره ۳۲۸ ـ۸ر۹ر۲۵۳۶ رویت وامضاء نمائید درغیر این‌صورت رای‌غیابی صادر خواهدشد .

آموزش و پرورش منطقه‌ای قم

سازمان انرژی اتمی ایران

آگهی استخدام

مرکز تحقیقات هسته‌ای سازمان انرژی اتمی ایران برای کارگاه اپتیك لیزر احتیاج به تعدادی فارغ‌التحصیل فیزیك یا مهندسی (دررشته‌های مربوطه) که‌علاقمند بطرح‌ومحاسبه وساختن‌لوازم اپتیکی باشند و همچنین یك‌نفر تکنیسین‌ورزیده برق دارد. متقاضیان باید آشنائی کامل به زبان انگلیسی داشته و دارای برك معافی یا پایان خدمت وظیفه باشند . واجدین شرایط می توانند جهت کسب اطلاعات بیشتر و مصاحبه حضوری در ساعات اداری‌به‌بخش تکنولوژی مرکز تحقیقات هسته‌ای واقع درانتهای خیابان امیرآباد شمالی مراجعه و یا با تلفن شماره ۲۸ـ۶۳۸۰۲۰ داخلی ۳۳۰ تماس حاصل نمایند.

م‌الف ۱۲۳۱۴

شاهنشاها

فرمان همایونی رادایر به تاسیس بانك فرهنگیان و ترمیم فوق‌العاده شغل معلمان واجرای طرح کارانه سپاس میداریم.

از طرف کارکنان دبیران دبیرستان شاهدخت نائین ـ پری‌رخ‌فروتن

شاهنشاها

فرمان شاهانه مبنی بر تاسیس بانك فرهنگیان‌وترمیم فوق‌العاده شغل معلمان واجرای طرح کارانه سپاس‌میداریم.

ااز طرف کارکنان دبیران دبیرستان طبانائین حسن صحت

آ_۳۵۵۰

پیشگاه مبارك شاهنشاه آریامهر

افتخار دارد سپاس بیکران فرهنگیان بخش انارك نائین رابمناسبت صدور فرمان شاهانه دایربه تاسیس بانك‌فرهنگیان و ترمیم فوق‌العاده شغل معلمان واجرای طرح کارانه که نمودار بذل مراحم خاص آن پدرتاجدار بمعلمین است‌به‌خاکپای شهریار فرهنك پرور تقدیم‌دارد.

از طرف کارکنان و معلمان مدارس انارك جان‌نثار فرهاد مدنی‌رئیس آموزش وپرورش‌انارك

آ_۳۵۴۲

پیشگاه مبارك شاهنشاه آریامهر

کارکنان‌و دبیران دانش‌سرای نائین افتخار دارد سپاس قلبی خود رابمناسبت فرمان شاهانه دایر به تاسیس بانك فرهنگیان و ترمیم فوق‌العاده شغل معلمان واجرای طرح کارانه به پیشگاه مقدس تقدیم دارد.

از طرف دبیران و کارکنان دانش‌سرای نائین جان‌نثار رضا سلیمانی رئیس دانش‌سرا

آ_۳۵۵۲

هواپیمائی ملی ایران «هما»

استخدام فارغ‌التحصیلان سوم‌متوسطه یادوره‌راهنمائی بعنوان کارآموزفنی

هواپیمائی ملی ایران «هما» برای تکمیل کادر سازمانی خود افراد واجدشرایط ذیل‌رابعنوان کارآموز کمك مکانیك هواپیما استخدام مینماید .

شرایط استخدامی :

۱ـ دارا بودن گواهی سوم متوسطه‌یاراهنمائی
۲ـ داشتن برك پایان خدمت سربازی یا معافی دائم
۳ـ حداکثر سن ۲۵ سال ،جنسیت مرد
۴ـ قبول شدن درآزمایشات کتبی ،مصاحبه و معاینات پزشکی طبق استاندارد «هما»

از داوطلبان واجد شرایط تقاضا میشودبمنظور شرکت درمصاحبه باهمراه داشتن دوقطعه عکس مطابق برنامه‌مشروحه ذیل بادارد استخدام «هما» واقع در خیابان تخت‌طاووس نبش روزولت اطاق شماره ۱۰۷ مراجعه نمایند .

برنامه مصاحبه مقدماتی :

نام و نام خانوادگی ازحروف الف تا د ازساعت ۱۵ الی۱۸ شنبه ۲۱ر۵ر۲۵۳۷ شاهنشاهی
نام‌و نام‌خانوادگی ازحروف‌ذ تاغ از ساعت ۱۵ الی ۱۸ یکشنبه ۲۲ر۵ر۲۵۳۷ شاهنشاهی
نام‌و نام‌خانوادگی از حروف ف‌تای ازساعت ۱۵ تا ۱۸ دوشنبه ۲۳ر۵ر۲۵۳۷ شاهنشاهی

سازمان ملی پرورش استعدادهای درخشان

آگهی مناقصه

سازمان ملی پرورش استعدادهای درخشان‌تهیه وتوزیع‌غذای نیمروز حدود یکهزار نفر دانش آموزان و کارکنان خودرا بمدت یکسال شاهنشاهی بمناقصه میگذارد .

۱ـ پیشنهاد دهندگان برای‌اخذشرایط شرکت در مناقصه ونمونه قراردادبه‌امور اداری سازمان واقع در بلوار الیزابت مقابل وزارت کشاورزی مراجعه نمایند.
۲ـ پیشنهاد دهندگان باید مبلغ سیصد هزار ریال ضمانت نامه بانکی ضمیمه پیشنهاد خود نمایند .
۳ـ پیشنهاد دهندگان بایستی اوراق مناقصه ونمونه پیمان وفرمهای شماره۱و۲ منضم قرارداد را (باتعیین‌بهاء اغذیه‌های موجود درفرم‌شماره۱) امضاء نموده به ضمیمه ضمانت نامه بانکی در پاکت لاك ومهر شده که‌روی آن عبارت (مربوطبه غذای نیمروز) سازمان قیدشده باشد تاآخروقت اداری روز شنبه ۲۸ر۵ر۳۷به دفتر سازمان‌تسلیم ورسید آنرا دریافت دارند.
۴ـ به پیشنهادات فاقد ضمانت نامه ومبهم‌و مشروط ومخدوش همچنین پیشنهاداتی که‌بعداز موعد مقرر برسد ترتیب اثر داده نخواهد شد.
۵ـ سازمان در رد‌یاقبول‌یك یاکلیه پیشنهادات مختار است .
۶ـ پیشنهادات رسیده در ساعت ۱۰ صبح روز یکشنبه‌مورخ۲۹ر۵ر۳۷ درسازمان‌بازوقرائت خواهد شد .
۷ـ حضور پیشنهاد دهندگان در جلسه‌مناقصه آزاد است .

۱ـ۲

سازمان ملی پرورش استعداد های درخشان

آگهی نام نویسی دوره بیست‌ودوم‌وکلاس آزاد

دورهٔ شبانه‌دانشگاه‌تهران بمنظور افزایش سطح دانش افرادعلاقمند بفراگیری مباحث علمی وفنی دردورهٔ بیست ودوم که از شنبه ۱۸ شهریورماه ۲۵۳۷ شروع خواهد شد برای دروس زیر داوطلب می پذیرد :

نام درس	تعداد ساعت	نوع درس
۱ـ حسابداری «قسمت‌اول »	۴۴ ساعت	نظری
۲ـ حسابداری « قسمت دوم » × ۱	۴۴ ساعت	نظری
۳ـ حسابدار صنعتی « قسمت اول × ۲	۴۴ ساعت	نظری
۴ـ حسابدار صنعتی « قسمت دوم » × ۳	۴۴ ساعت	نظری
۵ـ حسابداری بازرگانی « قسمت اول » × ۲	۴۴ ساعت	نظری
۶ـ حسابداری بازرگانی « قسمت دوم» × ۵	۴۴ ساعت	نظری
۷ـ حسابداری شرکتها × ۶	۴۴ ساعت	نظری
۸ـ حسابرسی « قسمت اول » × ۷	۴۴ ساعت	نظری
۹ـ حسابرسی « قسمت دوم » × ۸	۴۴ ساعت	نظری
۱۰ـ حسابداری دولتی	۴۴ ساعت	نظری
۱۱ـ آشنائی با اصول کامپیوتر	۳۲ ساعت	کامپیوتر
۱۲ـ برنامه نویسی فرترن «مقدماتی» × ۱۱	۴۴ ساعت	کامپیوتر
۱۳ـ برنامه نویسی فرترن « پیشرفته » × ۱۲	۴۴ ساعت	کامپیوتر
۱۴ـ برنامه نویسی کوبل «مقدماتی» × ۱۱	۴۴ ساعت	کامپیوتر
۱۵ـ برنامه نویسی کوبل «پیشرفته» × ۱۴	۴۴ ساعت	کامپیوتر
۱۶ـ برنامه نویسی بزبان PLX1 × ۱۱	۴۴ ساعت	کامپیوتر
۱۷ـ اپراتوری ماشینهای کامپیوتر ۳۷۰ × ۱۱	۴۴ ساعت	کامپیوتر
۱۸ـ نقشه‌برداری و مساحی« مقدماتی»	۴۴ ساعت	فنی‌وهنری
۱۹ـ نقشه برداری و مساحی «پیشرفته» × ۱۸	۴۴ ساعت	فنی وهنری
۲۰ـ نقشه کشی « مقدماتی »	۴۴ ساعت	فنی وهنری
۲۱ـ نقشه کشی « پیشرفته » × ۲۰	۴۴ ساعت	فنی‌وهنری
۲۲ـ طراحی و نقاشی «مقدماتی»	۳۲ ساعت	فنی‌وهنری
۲۳ـ طراحی و نقاشی «پیشرفته» × ۲۲	۳۲ساعت	فنی‌وهنری
۲۴ـ دکوراسیون و معماری داخلی «مقدماتی»	۴۴ ساعت	فنی‌وهنری
۲۵ـ دکوراسیون‌ومعماری‌داخلی «پیشرفته» × ۲۴	۴۴ ساعت	فنی‌وهنری
۲۶ـ اصول ومبانی مدیریت	۴۴ ساعت	نظری
۲۷ـ مدیریت کارگزینی	۴۴ ساعت	نظری
۲۸ـ مدیریت بازرگانی و صنعتی «قسمت‌اول»	۳۲ ساعت	نظری
۲۹ـ مدیریت بازرگانی و صنعتی « قسمت‌دوم» × ۲۸	۳۲ ساعت	نظری
۳۰ـ مدیریت فروش و روشهای جدیدآن	۳۲ ساعت	نظری
۳۱ـ طبقه بندی مشاغل «کارمندی و کارگری»	۴۴ ساعت	نظری
۳۲ـ سیستمهای انبارداری	۳۲ساعت	نظری
۳۳ـ بازاریابی	۳۲ساعت	نظری
۳۴ـ زمان‌سنجی‌واندازه گیری حجم کار های صنعتی و اداری	۴۴ ساعت	نظری
۳۵ـ اداره امور دفتری و بایگانی	۴۴ ساعت	نظری
۳۶ـ برنامه نویسی و سازمان دهی واحد های تولیدی	۳۲ ساعت	نظری
۳۷ـ منشیگری	۴۴ ساعت	فنی‌وهنری
۳۸ـ فن عکاسی	۳۲ساعت	فنی وهنری
۳۹ـ بهداشت روان (مقدماتی)	۴۴ ساعت	نظری
۴۰ـ بهداشت روان «پیشرفته » × ۳۹	۴۴ ساعت	نظری
۴۱ـ جامعه شناسی‌هنر	۳۲ساعت	نظری
۴۲ـ روش تحقیق	۳۲ ساعت	فنی وسنری
۴۳ـ اصول آمار	۴۴ ساعت	نظری
۴۴ـ کتابداری	۴۴ ساعت	نظری
۴۵ـ روزنامه نگاری و روابط عمومی	۳۲ ساعت	نظری
۴۶ـ حکومتهای محلی	۳۲ ساعت	نظری
۴۷ـ پرورش گل «مقدماتی»	۳۲ ساعت	نظری
۴۸ـ پرورش گل «پیشرفته » × ۴۷	۳۲ ساعت	نظری
۴۹ـ پرورش طیور « مقدماتی»	۳۲ ساعت	نظری
۵۰ـ پرورش طیور « پیشرفته » × ۴۹	۳۲ ساعت	نظری
۵۱ـ زبان اسپرانتو «مقدماتی»	۴۴ ساعت	نظری
۵۲ـ نامه نگاری بزبان انگلیسی	۴۴ ساعت	نظری

شرایط نام نویسی وانتخاب درس

۱ـ نام نویسی بصورت پستی از تاریخ ۱۷ شهریور ۲۵۳۷ انجام می‌گیرد .
۲ـ شروع کلاسها از شنبه ۱۸ شهریور بمدت ۱۱ هفته‌برای‌دروس ۴۴ساعتی و۸هفته‌برای‌دروس ۳۲ ساعتی (هفته‌ای دو جلسه دو ساعتی برای هر درس) درمحل دانشگاه تهران خواهد بود.
۳ـ ساعت تشکیل کلاسها همه روزه از ۵بعد از ظهر می باشد باستثنای روز های پنجشنبه‌که از ساعت ۳ بعداز ظهر خواهد بود.
۴ـ داوطلبان برای دریافت کارت شرکت در کلاس و اطلاع ازبرنامه هفتگی باید شخصا با دردست داشتن رسید پستی ثبت‌نام روز های پنجشنبه ۱۶ وجمعه ۱۷شهریورصبح هاازساعت ۸تا۱۲ و بعداز ظهر هااز ۱۷ تا۲۰ به‌دفترکلاس های آزاد دوره شبانه دانشگاه خیابان ۲۱ آذر کوچه رهنما مراجعه نمایند .
۵ـشرط تشکیل کلاس هر درس منوط به ثبت نام حداقل ۲۰ نفر داوطلب می باشد.
۶ـ حق‌التعلیم برای دروس نظری ساعتی۶۰ ریال ، برای دروس فنی و هنری ساعتی ۸۰ریال و برای دروس کامپیوتر ساعتی ۱۲۰ ریال‌منظور میگردد. وجوه پرداختی جز در مورد عدم‌تشکیل کلاس مسترد نخواهد شد .
۷ـ داوطلبان باید فرم درخواست را ازروزنامه جدا نموده وپس از تکمیل حداکثر تا تاریخ ۳۱ امرداد همراه بادو قطعه عکس ۴ × ۳ ،یکبرك فتوکپی شناسنامه ،یك برك فتوکپی آخرین‌مدرك تحصیلی ، اصل فیش بانکی معادل حق‌التعلیم دروس انتخابی پرداخت شده به حساب ۲۶۷۲ بانك عمران‌شعبه‌امیرآبادجنوبی ،باپست‌سفارشی به نشانی فوق ارسال دارند.
تبصره : داوطلبانی که قسمت پیشرفته‌دروس پیوسته را انتخاب می کنند لازم است فتوکپی گواهی پیش درس آنرا ضمیمه مدارك‌خودنمایند.
۸ـ دروسی که با علامت (×) مشخص شده برای اولین بار است که درمجموعه دروس این دوره‌منظور میگردد.
۹ـ هر داوطلب می تواند برای بیش از یك درس نام نویسی‌کند (برای‌هردرس‌مدارك‌خواسته شده باید بطور جداگانه ارسال شود).
۱۰ـ دروسی‌که‌باعلامت(×)مشخص شده احتیاج به گذراندن پیش درسی دارد که شماره ردیف آن در کنار درس مزبور قید گردیده است .
۱۱ـ داوطلبان‌درس(نامه‌نگاری‌بزبان‌انگلیسی) باید به‌زبان انگلیسی تسلط داشته باشند.

دورهٔ شبانه دانشگاه تهران

برگ درخواست ثبت نام‌شرکت درکلاسهای‌آزاد دوره‌شبانه‌دانشگاه‌تهران

(دوره‌بیست ودوم ازشهریورماه ۲۵۳۷شاهنشاهی به‌مدت ۱۱هفته)

در این قسمت چیزی ننویسید		

نام خانوادگی : نام : نام‌پدر :
شماره‌شناسنامه : محل‌صدور : تاریخ تولد :
محل‌تولد : میزان‌تحصیلات :

شغل :

دانش‌آموز ☐ دانشجو ☐ کارمند دولت ☐
کارمند بخش خصوصی ☐ بدون‌شغل ☐ کارآزاد ☐

نام درس انتخابی :

تلفن محل‌کار / منزل

نشانی محل‌کار / سکونت

مدارکی که‌باید همراه‌برگ درخواست‌فرستاده‌شود

۱ـ عکس ۳ × ۴ : دوقطعه (پشت عکس‌ها نام‌ونام خانوادگی نوشته‌شود)
۲ـ فتوکپی شناسنامه : یك برگ
۳ـ فتوکپی آخرین‌مدرك تحصیلی : یك برگ
۴ـ اصل‌فیش بانکی شماره بانك عمران‌شعبه‌امیرآباد جنوبی بمبلغ ریال
که‌به‌حساب شماره ۲۶۷۲ دوره‌شبانه‌دربانك عمران‌پرداخت شده‌است .

تاریخ امضای داوطلب

کشتیرانی ایران- جنوب برای حمل کالا و مسافر در خلیج فارس تشکیل شد

کشتی های این شرکت ۱۲۰۰ تنی است ومیتواند درآبهای کم عمق وبنادرغیرمجهز رفت وآمدکند و۵۰ مسافرباخود حمل نماید.

کشتیرانی ملی آریا با تشکیل یک شرکت جدید بنام «شرکت کشتیرانی ایران- جنوب» گام جدیدی در زمینه توسعه فعالیتهای خود برداشت.

کلیه سهام شرکت جدید متعلق به کشتیرانی ملی آریا است و ظرف دو ماه آینده آغاز بکار خواهد کرد تشکیل این شرکت امکان خواهد داد که برای کالاهای صادراتی ایران تسهیلات تازه‌ای جهت مبادلات کالاهای تجارتی با شیخ نشینهای خلیج فارس فراهم شود.

شرکت ایران - جنوب اعلام کرد که همواره مسئله حمل و نقل کالا بین ایران و شیخ نشینهای خلیج فارس و کشورهای عربی مورد توجه خاص صادر کنندگان ایرانی بوده است و مشکلاتی که در این زمینه وجود داشت مانع از آن بود که کالاهای ایرانی با سرعت به کشورهای ساحل خلیج فارس حمل شود.

کشتی های ۱۲۰۰ تنی

شرکت جدید از مهرماه آینده صورت یک خط منظم کشتیرانی با کشتیهای ۱۲۰۰ تنی که از ژاپن خریداری شده آغاز بکار خواهد کرد.

در حال حاضر با توجه به حجم محدود مبادلات بازرگانی در خلیج فارس کشتیهائی در نظر گرفته شده که بآسانی بتواند در سواحل و بنادر خلیج فارس پهلو بگیرد. این کشتیها از نوع «لندینگ کرافت» است و در آبهای کم عمق و بنادر غیر مجهز نیز میتواند پهلو بگیرد.

از جمله امتیازات دیگر کشتیهای شرکت ایران - جنوب آنستکه میتواند ۵۰ مسافر با خود حمل کند و باین ترتیب بسیاری از مردم کشورهای ساحلی منطقه که علاقمند بدیدار از ایران هستند و میل دارند از اتومبیل خود برای استفاده کنند خواهند توانست اتومبیل خود را با کشتی که به ایران سفر میکنند حمل کنند.

شرکت جدید باین صورت سفر کشتی های خود را برنامه ریزی کرده است که یک کشتی از خرمشهر به کویت - دمام بحرین و بالعکس سفر کند و هر ماه حدود سه سفر دریائی منظم انجام دهد.

کشتی دیگر از بندرعباس سفر خود را آغاز میکند و از طریق دوبی و بحرین مجددا به بندرعباس باز خواهد گشت.

بورس

۵۳/۶ میلیون ریال در بورس معامله شد

دیروز در بورس تهران مجموعا ۵۳ میلیون و ۶۵۶ هزار و ۹۳۶ ریال سهام و اوراق بهاء دار معامله شد.

۲۵ میلیون و ۵ هزار و ۱۰۶ ریال مربوط بفروش اوراق قرضه گسترش و ۲۸ میلیون و ۵۶۳ هزار و ۵ ریال مربوط بفروش سهام بود. همچنین ۸۸ هزار و ۸۲۵ ریال اوراق قرضه دولتی نیز دیروز دربورس معامله شد.

تغییرات قیمت برای سهام توسعه صنایع بهشهر ۶۶۵ ریال کاهش و برای سهام بانک ایران و انگلیس ۵۰۰ ریال کاهش بود. سهام بانک ایران و عرب نیز ۱۰ ریال کاهش یافت اما سهام قند کرمانشاه ۴۰ ریال و حق تقدم سیمان شمال ۲ ریال افزایش یافت.

درتبریز قیمت سیمان ازکیسه‌ای ۶۰۰ ریال به کیسه ای ۳۰۰ ریال کاهش یافت

تبریز - خبرنگاراطلاعات - توزیع سیمان درتبریز به ۸ شعبه شرکت تعاونی کارمندان دولت سپرده شد.

بدنبال اجحاف عاملین توزیع سیمان که با گرانفروشی وتولید بازارسیاه نرخ هرکیسه سیمان را به ۶۰۰ ریال رسانده بودند، اقدامات استاندار آذربایجان شرقی باعث ریشه کن شدن کارآنها گردید، بعداز این تغییر وتحول ظرف ۱۰ روز گذشته توزیع عادلانه سیمان سبب شد برای هرمتقاضی ۱۰ کیسه سیمان آزاددداده شود وبرای بیشتر از ۱۰ کیسه باید پروانه ساختمانی ارائه شود.

دکتردرزنابی رئیس هیات مدیره اتحادیه تعاونی های مصرف تبریز درتائید مطلب فوق گفت نرخ سیمان دربازاراز ۶۰۰ ریال به ۳۰۰ ریال تنزل یافته وتایکماه دیگر کمبود وگرانی سیمان برطرف خواهد شد.

نیازمندیهای اقتصادی

نرخ خرید و فروش ارز در بانکهای کشور

نوع ارز	نرخ خرید	نرخ فروش
یک دلار امریکا	۷۰/۳۵	۷۰/۶۰
یک دلار کانادا	۶۲ ۶۲	۶۲/۲۵
یک دلار استرالیا	۸۱/۸۰	۸۲/۱۵
یک لیره انگلیس	۱۳۵/۹۰	۱۳۷/۵۰
یک مارک المان غربی	۳۵/۳۵	۳۵/۷۰
یک فرانک سوئیس	۴۱/۵۰	۴۱/۹۰
یک فرانک فرانسه	۱۶/۱۵	۱۶/۳۵
یکصدفرانک بلژیک	۲۲۴	۲۲۶
یک صد لیر ایتالیا	۸/۳۵	۳۲/۲۰
یک فلورن هلند	۳۲/۶۵	۳۲/۹۰
یک کورن سوئد	۱۵/۸۵	۱۶/۰۵
یک کورن نروژ	۱۲/۴۰	۱۳/۵۵
یک کورن دانمارک	۱۲/۸۵	۱۳
یک شیلینگ اتریش	۴/۸۵	۴/۹۵
یک صدین ژاپن	۳۷/۵۰	۳۷/۹۰
یکصدروپیه هندوستان	۸۸۰	۸۹۰
یک دینار کویت	۲۵۷	۲۶۰/۵۰
یک دینار عراق	۲۳۹/۵۰	۲۴۲
یک دینار بحرین	۱۸۱	۱۸۶
یک ریال سعودی	۲۰/۳۰	۲۰/۸۰
یک درهم امارات عربی متحده	۱۷/۹۵	۱۸/۸۵

مضنه های بالاتابع نوسانات بازار میباشد

اقتصاد جهان

کمک مالی اوپک وبانک‌جهانی به ویتنام

وین آسوشیتدپرس دوجونز سازمان کشورهای صادرکننده نفت (اوپک) اعطای وامی را به ویتنام تصویب کرد که ممکن است با مخالفت امریکا مواجه شود هزینه اجرای طرح ابیاری که قراراست درمنطقه «دانوتند» اجراشود تخمین زده میشود به ۱۱۰ میلیون دلار بالغ گردد. دراین طرح بانک جهانی که امریکا یکی از بزرگترین اعضای آن میباشد نیز مشارکت دارد.

چون کنگره امریکا بخاطر افراد امریکائی که طی جنگ ویتنام گم شده وهنوز هم پیدا نشده اند با کمک امریکا به ویتنام مخالف است، ممکن است به نماینده ایالات متحده دربانک جهانی دستورداده شودکه اعطای کمک پروژه مذکورراوتو نماید.

«دکتر ابراهیم شیحاتا» مدیرعامل صندوق ویژه اوپک که ریاست اعطای کمک به ویتنام را نیز داراست دریک کنفرانس مطبوعاتی گفت یک چنین تصمیمی از جانب دولت امریکا شرم آورخواهد بود وی افزودولی دولت امریکا قدرت «وتو» دربانک جهانی راندارد وی اظهارامیدواری کرد این پروژه اجراگردد. این پروژه یکی از ۱۱ طرحی است که کمیته اداره کننده صندوق ویژه اوپک جمعا ۵۸۰۶ میلیون دلاربرای کمک به آنها اختصاص داده است، ۱۰ میلیون دلاراز این مبلغ برای کمک به ویتنام اختصاص داده شده است.

کویت سالی ۵۰۰ میلیون دلارازسقوط دلار ضرر می کند

کویت - اسوشیتدپرس دوجونز - دولت کویت اعلام کرد که برای سال مالی ۷۹-۱۹۷۸ بودجه بیسابقه ای به مبلغ ۸/۰۵۹ میلیارد دلار تصویب کرده است که درمقایسه با بودجه سال مالی قبلی ۱/۲۵ درصد افزایش نشان میدهد.

دراعلامیه دولت آمده است که درسال مالی اینده ۹۵ درصددرآمد کشور ازمحل عایدات نفتی تامین خواهد شد.

درچهارسال گذشته بودجه کویت ازبابت درآمد نفت افزایش شدیدی نشان میداد بنابراین کاملا روشن است که دلیل عدم افزایش قابل ملاحظه بودجه سال مالی آینده نسبت به سال قبل عدم افزایش های نفت وتنزل مداوم ارزش دلار می باشد.

طبق برآوردهای رسمی دولت، ضرر این کشور درنتیجه سقوط دلار به سالی قریب ۵۰۰ میلیون دلار بالغ می شود. متوسط صادرات نفت کویت درسال گذشته برابر ۱/۸ میلیون بشکه درروز برآوردشده است.

بااینحال دربودجه جدید کویت صرف مبلغی حدود ۱/۳۶۵ میلیارد دلار برای پروژه های جدید ساختمانی ونیز افزایش سرمایه صندوق کویت برای توسعه اقتصادی اعراب از ۱ میلیارد دلار به ۱/۱۷۵ میلیارد دلاردرنظر گرفته شده است.

دربودجه سال مالی آینده کویت حدود ۸۰۰ میلیون دلار به «ذخیره برای آیندگان» اختصاص داده شده است. این مبلغ ازمازادبودجه جداست.

کشاورزی

قیمت محصولات کشاورزی ودامی دربندرپهلوی

گزارش اتاق بازرگانی و صنایع و معادن ایران شعبه بندرپهلوی حاکیست که در تیرماه گذشته معاملات در سطح عادی جریان داشت و قیمت عمده فروشی محصولات کشاورزی و دام بشرح زیر مورد معامله قرار گرفت.

* محصولات حیوانی:
پشم سفید شسته
پشم سیاه شسته
پوست گوسفندی
پوست گاوی نمکی
پوست بزی
پوست گاومیش نمکی
روده گوسفند
روده بز
پنبه و کنف:
پنبه طارم
پنبه ساری
پنبه گنبد
خشکبار:
کشمش شسته
برگ قیسی

غلات و حبوبات:
چوچمبا
گندم
شلتوک چمپا شلتوک صدری
طالش
شلتوک صدری موازی
برنج چمپا
یک کیلو ۱۷۰ تا ۱۸۰ ریال.
یک کیلو ۱۲۰ تا ۱۴۰ ریال.
یک جلد ۱۵۰ تا ۱۸۰ ریال.
یک جلد ۸۰ تا ۱۰۰ ریال.
یک جلد ۱۰۰ تا ۱۲۰ ریال.
یک کیلو ۵۵ تا ۶۵ ریال.
۱ رشته ۲۵ تا ۳۵ ریال.
یک رشته ۲۰ تا ۲۵ ریال.
یک کیلو حداکثر ۱۱۰ ریال.
یک کیلو حداکثر ۱۰۰ ریال.
یک کیلو حداکثر ۱۰۰ ریال.
۱ کیلو ۸۰ تا ۱۰۰ ریال.
یک کیلو ۱۵۰ تا ۱۲۰ ریال
یک کیلو ۲۴ تا ۲۵ ریال.
یک کیلو ۲۴ تا ۲۵ ریال.
یک کیلو ۳۰ تا ۳۱ ریال.
یک کیلو ۲۴ تا ۲۵ ریال.
یک کیلو ۳۳ تا ۳۶ ریال.
یک کیلو ۳۸ تا ۳۹ ریال.

برنج گرده
برنج صدری طالش
برنج صدری موازی
لوبیا سفید
لوبیا قرمز
نخود
عدس
لوبیا چشم بلبلی
ادویجات:
دارچین
زردچوبه
فلفل

مصالح ساختمانی:
آهن تیر ۱۰- ۱۲- ۱۶
آهن تیر ۱۸- ۲۰- ۲۴
آهن ورق سفید
لوله ۱-۲
آهن لوله سایر نمرات
شیشه ۳ میلی متری خارجی
شیشه ۴ میلی متری خارجی
الوار درجه ۱
نوع بهره:
امضاء درجه یک
امضاء درجه دو
یک کیلو ۴۷ تا ۵۰ ریال.
یک کیلو ۴۵ تا ۵۰ ریال.
یک کیلو ۶۵ تا ۸۰ ریال.
یک کیلو ۸۰ تا ۹۰ ریال.
یک کیلو ۸۰ تا ۹۰ ریال.
یک کیلو ۸۰ تا ۹۰ ریال.
یک کیلو ۴۵ تا ۵۵ ریال.
یک کیلو ۱۱۰ تا ۱۲۰ ریال.
یک کیلو ۲۴۰ تا ۳۰۰ ریال.
یک کیلو ۲۰۰ تا ۲۵۰ ریال.
یک کیلو ۳۰۰ تا ۳۳۰ ریال.

یک کیلو ۴۲ تا ۴۴ ریال.
یک کیلو ۴۰ تا ۴۵ ریال.
یک کیلو ۵۰ تا ۵۲ ریال.
یک کیلو ۶۵ تا ۶۸ ریال.
یک کیلو ۶۶ تا ۶۷ ریال.
متر مربعی ۳۰۰ ریال.
متر مربعی ۴۰۰ تا ۴۵۰ ریال.
۱ متر مکعب ۱۹۵۰۰ تا ۱۹۵۰۰ ریال.
صدی هیجده
صدی بیست و دو

مصر هم به گروه کشورهای تولیدکننده کوکاکولا پیوست

بدنبال کشورهای اسلامی تونس، الجزایر، مراکش، اندونزی و پاکستان که ازسالها پیش به گروه کشورهای مصرف کننده کوکاکولا پیوسته بودند اطلاع حاصل شده که بهره برداری ازیک واحد تولیدی بزرگ کوکاکولا درجمهوری عربی مصر بزودی آغاز میشود.

آموزشگاه کودکیاری

جمعیت بهزیستی وآموزشی فرح پهلوی

آموزشگاه کودکیاری برای دوازدهمین دوره درسال تحصیلی ۳۸ـ ۲۵۳۷ از طریق مجموع امتیازات بدست آمده در مصاحبه ومعدل کل با مدارك ذیل داوطلب میپذیرد :

الف- فتوکپی کارنامه قبولی سال دوم گروه خدمات بهداشتی ویاسایر رشته های نظام جدید برای دوره اختصاصی کودکیاری .
ب- فتوکپی کارنامه پایان دوره راهنمائی مرحله دوم برای دوره عمومی خدمات بهداشتی
پ- فتوکپی شناسنامه ۲ برگ
ت- عکس ۴ × ۳ ـ ۶ قطعه
ث- رسید پرداخت مبلغ ۵۰۰ ریال بحساب شماره ۲۳۸۹ آموزشگاه کودکیاری جمعیت بهزیستی و آموزشی فرح پهلوی در بانك ملی ایران شعبه کوروش خیابان قدیم شمیران.

پذیرفته شدگان بند الف و ب تعهد رسمی می سپارند که پس از فراغت از تحصیل در موسسات تابعه و یاسایر سازمانهای دولتی که از طریق جمعیت معرفی میشوند خدمت نمایند .
دانش آموزان در دوران تحصیل در آموزشگاه از کمك هزینه تحصیلی و سرویس ایاب وذهاب و غذای گرم استفاده مینمایند .
داوطلبان میتوانند همه‌روزه ازسوم تیرماه الی پایان روز ۲۰ شهریور ماه با مدارك فوق ازساعت ۸صبح الی۱۲ به‌آموزشگاه کودکیاری واقع در خیابان شاهرضا ـ پیچ‌شمیران جنب بیمارستان جهانشاه صالح مراجعه و داوطلبان شهرستانها مدارك خودرا بوسیله پست سفارشی به‌آموزشگاه ارسال دارند .
برای اطلاع بیشتر درزمینه‌های تحصیلات‌عالی و سایر امتیازات به دفتر آموزشگاه مراجعه و یا با تلفن ۳۹۳۰۶۷ تماس حاصل نمائید.

آگهی پذیرش داوطلب تکنیسین مواد غذائی، کشتارگاه، شیلات

دانشکده دامپزشکی بمنظور تربیت تکنیسین مواد غذائی، کشتارگاه، شیلات برای خدمت در استانهای مختلف کشور در سال تحصیلی ۳۸ـ۳۷ سی وپنج نفر داوطلب بومی مرد را ازطریق مسابقه و با شرایط زیر میپذیرد :

تعداد افراد موردنیاز برای استانهای ذیل عبارتند از:
استان گیلان ۲نفر ـ استان آذربایجان شرقی ۳نفر ـ استان آذربایجان غربی ۵نفر ـ استان کرمانشاهان ۵نفر ـ استان خوزستان ۱ـنفرـاستان کرمان ۴ـنفر ـ استان کردستان ۴نفر ـ استان سیستان و بلوچستان ۳نفر ـ استان هرمزگان ۳نفر ـ استان ایلام ۲نفر ـ استان چهارمحال وبختیاری ۱نفر ـ استان اصفهان ۲نفر.

شرایط ثبت نام :

۱ـ دارابودن گواهینامه کامل متوسطه رشته طبیعی ـ ریاضی ـ کشاورزی « پروانه قبولی تحصیلی سال‌جاری مورد قبول است».
۲ـ از متولدین سال ۲۵۱۲ شاهنشاهی « ۱۳۳۲ » به‌بعد ثبت‌نام بعمل می‌آید.
۳ـ بومی بودن در استان مورد تقاضا ، منظور ازبومی بودن آنست که داوطلب بایستی حداقل دارای دو شرط از شرایط چهارگانه زیر باشد.
متولد در منطقه مورد تقاضا ـ اخذ گواهینامه ششم ابتدائی یا دوره اول متوسطه یا دیپلم کامل متوسطه ازمنطقه مورد تقاضا .
۴ـ برگ‌خاتمه خدمت نظام وظیفه یا معافیت دائم غیراز معافیت پزشکی.
۵ـ سه قطعه عکس ۳ × ۴ که‌درسال جاری گرفته‌شده باشد.
۶ـ ۵۰۰ ریال حق ثبت‌نام که داوطلب بایستی به‌حساب شماره ۱۵۰ بانك‌عمران شعبه اسکندری شمالی پرداخت نماید.

مقررات :

۱ـ دوره مذکور دوسال استوبه فارغ‌التحصیلان گواهینامه فوق دیپلم اعطا میشود.
۲ـ افراد موردنیاز برحسب بومی بودن از هراستان بتعداد سهمیه فوق بترتیب معدل مسابقه ورودی انتخاب خواهند شد.
۳ـ کسانیکه درمسابقه ورودی پذیرفته میشوند از پرداخت شهریه معاف هستندو فقط از کمك هزینه تحصیلی ماهانه ۶۰۰۰ ریال بمدت ۹ماه استفاده خواهند نمود.
۴ـ قبول‌شدگان جهت ثبت‌نام بایدتعهد کتبی دایر به قبول خدمت درسازمان دامپزشکی کشور طبق فرمیکه‌دریافت خواهند داشت تهیه و همراه با مدارك لازم به دانشکده‌دام پزشکی ارائه دهند.
۵ـ مدت خدمت در سازمان دامپزشکی کم و در ازاءهر سال تحصیلی ۳سال میباشد.
۶ـ داوطلبین جهت ثبت‌نام ودریافت کارت‌ورودی وکسب اطلاع ازتاریخ مسابقه میتوانند تاتاریخ۱۵ شهریور ۳۷ به دانشکده دامپزشکی واقع در خیابان آیزنهاور مراجعه کنند. مالف ۱۱۸۱۸

دانشکده دامپزشکی- دانشگاه تهران

هواپیمائی ملی ایران «هما»

استخدام کارمند راننده گارد کارگر درنوشهر

هواپیمائی ملی ایران«هما» باتوجه به آغاز پروازهای هفتگی خود به نوشهر ، افراد واجد شرایط ذیل را بادر اختیار گذاردن امکانات رفاهی گسترده و حقوق و مزایای مکفی به همکاری دعوت مینماید :

سمت	شرایط استخدامی
کارمند	دارا بودن دیپلم کامل متوسطه در رشته‌های طبیعی،ریاضی یابازرگانی با حداقل معدل ۱۳٫۵ حداکثر سن ۲۷ سال داشتن برگ پایان خدمت وظیفه یا معافی دائم .
گارد	داشتن حداقل گواهی‌نامه پایان تحصیلات ابتدائی حداقل قد ۱۶۷ سانتی‌متر ـ حداکثر سن ۲۷ سال ـ داشتن برگ پایان خدمت نظام‌وظیفه.
راننده	داشتن مدرك سوم متوسطه با ۵ سال سابقه گواهی‌نامه رانندگی یا مدرك ششم ابتدائی با ۸ سال سابقه گواهی‌نامه رانندگی ـ حداکثر سن ۴۰ سال ـ داشتن برگ پایان خدمت وظیفه یا معافی دائم .
کارگر	داشتن سواد خواندن و نوشتن ـ حداکثر سن ۳۵ سال ـ داشتن برگ پایان خدمت وظیفه یا معافی دائم .

ازداوطلبان علاقمند خواهشمند است،مطابق برنامه مشروحه ذیل :

کارمند: صبح ازساعت۸الی۱۰٫۵ روز۱۸ مردادماه۲۵۳۷شاهنشاهی
راننده: صبح ازساعت۸الی۱۰٫۵ روز۱۹مردادماه ۲۵۳۷شاهنشاهی
کارگروگارد: صبح ازساعت۸الی۱۰٫۵ روز۲۰مردادماه ۲۵۳۷شاهنشاهی

به آدرس : نوشهر : جاده بابلسر روبروی استادیوم ورزشی ششم بهمن ـ خانه پیشاهنگی (باهمراه داشتن دو قطعه عکس ، گواهی‌مربوط به خدمت وظیفه ،مدرك‌تحصیلی وشناسنامه)مراجعه نمایند تا ترتیب شرکت ایشان در برنامه های انتخاب داده شود .

دانشگاه ملی ایران

پذیرش دانشجو برای مدرسه عالی مامائی

مدرسه عالی مامائی وابسته به دانشکده پزشکی دانشگاه ملی ایران برای سال تحصیلی ۱۸ـ۲۵۲۷ تعدادی دانشجوی دختر از بین شرکت کنندگان در آزمون همگانی با شرایط زیر ازطریق امتحان ورودی و مصاحبه می‌پذیرد .

شرایط داوطلبان

۱ـ داشتن دیپلم طبیعی یا ریاضی (در نظام قدیم) و فیزیک ، ریاضی یا علوم تجربی (درنظام جدید).
۲ـ کارنامه آزمون همگانی در سال جاری.
۳ـ روشن بودن وضع داوطلب‌از لحاظ خدمات‌اجتماعی زنان (دیپلمه های سال جاری نیازی به ارائه معافی ندارند و از معافیت تحصیلی استفاده خواهند کرد).
۴ـ گواهی سلامت جسمی و روحی باتائید مراجع بهداشتی دانشکده (بمداز قبولی) .

مدارك لازم جهت ثبت‌نام :

۱ـ فتوکپی دیپلم یاگواهی قبولی.
۲ـ کارنامه ازمون همگنی در سال جاری.
۳ـ دوبرگ فتوکپی شناسنامه .
۴ـ دومطعه عکس ۴×۳
۵ـ رسید بانکی بمبلغ ۱۰۰۰ ریال که بحساب شماره ۱۳۶۴ بانک ملی ایران شعبه دانشگاه ملی و یاتوسط یکی‌از شعبه بانک ملی ایران به همین حساب واریز شده باشد .

مواد امتحانی :

شامل فیزیک ، شیمی ، طبیعیات ، (درسطح دوره‌دوم متوسطه) وزبان می‌باشد .

توضیح :

۱ـ مدرسه عالی مامائی غیرشبانه روزی است و مدت تحصیل درآن حداقل ۴سال است .
۲ـ شهریه سالانه برطبق ضوابط وزارت علوم و آموزش عالی ۴۵۰۰۰ ریال است .
ولی براساس قانون تحصیل رایگان ، دانشجویان در صورت سپردن تعهد خدمت از پرداخت شهریه معاف خواهند بود .
۳ـ دوسال اول خدمت متعهدین مشمول، بجای خدمات اجتماعی زنان محسوب میشود .

ثبت‌نام ـ توزیع‌کارت ـ امتحان

۱ـ داوطلبان باید مدارک خواسته شده را از تاریخ شنبه ۲۱ مردادماه تاآخر وقت اداری (۸صبح تا ۴ بعداز ظهر) دوشنبه ۶ شهریور ماه سال ۲۵۳۷ غیر از روز های تعطیل‌بمدرسه عالی مامائی خیابان کوروش‌کبیر (شمیران قدیم) بالاتر از پلرومی ایستگاه رضائی تحویل نمایند.
کارت ورود به جلسه امتحان درهمان روزنامنویسی تحویل داوطلبان خواهد شد .
۲ـ امتحان ساعت ۱۰ بامداد روز شنبه ۱۱ شهریور ماه سال ۲۵۳۷ دردانشگاه ملی (واقع دراوین) برگزار خواهد شد.

طرح آمریکائی وحدت خاورمیانه

نوشته: حسین رامتین

شاید شما هم از جمله کسانی باشید که پیش خود بگوئید چه لزومی دارد درباره مسائل جهان چیزی بدانید! بالاخره هر چه باید بشود، خواهد شد؟!

ممکنست تا اندازه‌ای حق با شما باشد. ولی با تمام بی‌تفاوتیهائی که نسبت بمسائل جهان دارید مسلما نباید نسبت به این یادداشتها بی‌اعتناء باشید، زیرا مطالعه این بررسی و نگاهی به نقشه جغرافیا شما را ساعتها درباره آینده ایران نیز بتفکر و اندیشه وامیدارد. در عین حال باید دانست که این یادداشتها میتواند فقط یک پیش بینی و یا یک گفتگو باشد که دهها سال دیگر هم صورت عمل بخود نگیرد.

حسین رامتین

جهانیان، بهت زده و نگران به صحنه‌های پر از دگرگونی و هرج و مرج خاورمیانه مینگرند. امریکائیان هر روز با امیدی تازه که بر اثر وعده‌های رهبران کاخ سفید درباره حل و فصل این مشکل و مسئله بزرگ جهانی به آنها داده میشود، سر از خواب بر میدارند ولی در پایان روز بانومیدی و یأس از گشوده نشدن این گره کور بخواب میروند.

مردم دنیای کمونیست، بیخیال و بی‌اطلاع از همه جا، خبرها را میشنوند و با بی‌اعتنائی و بی‌تفاوتی همیشگی شانه‌ها را بالا میاندازند، زیرا بانها تعلیم داده شده که درباره هیچ مسئله‌ای نیندیشند و جز دستورهای مقامات کمیته مرکزی حزب کمونیست و رهبران کشور را اطاعت نکنند. در اروپای باختری جز به جنگهای بازاریابی برای فروش کالاهای صنعتی مبارزه برای تامین یک روز بهتر برای زیستن و خوش گذراندن، بهیچ چیز دیگر توجه نمیشود. زیرا اکثریت مردم اروپای باختری که چندین بار دچار جنگهای خانمان برانداز شده و میلیونها قربانی داده‌اند فقط به یکروز میاندیشند و انهم امروز است زیرا نمیدانند بازیگران سیاست جهانی فردا تصمیم به جنگ و کشتار میگیرند یا نه؟ بهمین سبب است که ظهر و عصر و شب بارها و میخانه‌ها پر از جوانان و پیران و زنان و مردان است و حتی نوجوانان دوازده تا شانزده ساله آنها به حشیش و ماری جوانا و هروئین و مشروبات الکلی پناه برده‌اند و از هر چه سیاست باز و رهبر و فیلسوف و نصیحت گوهست سخت بیزارند.

در قاره سیاه، گروه گروه پابرهنگان و گرسنگان برای یافتن سرپناهی به جنگلهای انبوه پناه میبرند و بامید سدجوعی مانند حیوانات جنگلی فقط به خوردن برگهای درختان دل خوش دارند و تنها امیدشان بهنگام بازگشت از کار اجباری در معادن مخوف «الماس» و «طلا» و «اورانیوم» به لبخند کودکان جوراجور خود است که خستگی روزانه را از تن بدر میکند و البته در آن سامان هنوز این سران قبایل و باصطلاح رهبران سنتی هستند که قرنها زیر نام سلطان و امیر و رئیس بابت بیگاریهای روزانه شانزده تا هجده ساعته میلیونها «سیاه بردگان» بظاهر آزاد شده و بدروغ استقلال یافته، سهمی خوب از سودهای کلان استثمار گران سپیدپوست و عمال استعمار نوین دریافت میدارند و بهر حال توده‌های مردم قاره سیاه جز سوزش افتاب و لبخند کودکان استخوانی و رویمرگ خود چیزی از انچه بر انها و بر سرزمین انها و بر جهان میگذرد درک نمیکنند.

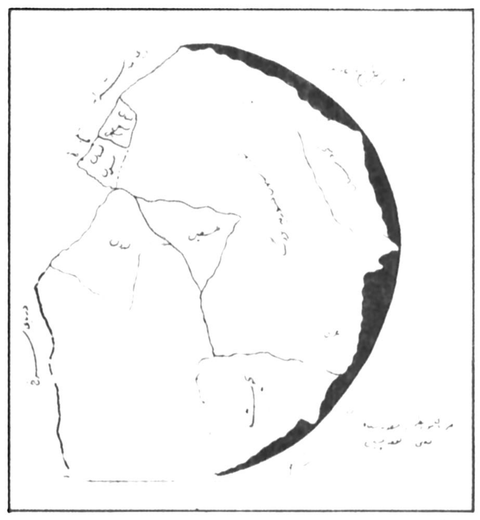

در اسیا، بازیها متنوع است: در یکسو سودای قدرت در پناه طلای سیاه غوغا میکند، در اینجا انسانهای بیگناه در خون خود میغلتند و بازیهای مرموز بنام مبارزه برای آزادی ولی وعده‌های پر از دروغ و فریب که گاهی زیر عنوان دموکراتهای خلق علیه استعمار سیاه مردم را سرگرم داشته و زمانی دیگر فریبکاری و رنگ عوض کردن سیاستمداران بازاری گرم و رواج دارد. در شرق اسیا نیروی عظیم «زرد» بتدریج خود را آماده میسازد که بحکم جبر تاریخ و به پیش بینی فیلسوفان روشن بین خود، روزی تسلط خود را بر جهان عملی سازد و پس از یک هماهنگی و یک پارچگی اقتصادی و تکنولوژیک هم نژادها همچون سیلی عظیم در سراسر جهان جاری شوند. اما مهمترین منطقه جهان خاورمیانه عربی و در مرزهای طلای سیاه است که سرنوشت مبارزان قدرت تعیین میشود. این منطقه است که چشم گشاده و توجه همه علاقمندان به سرنوشت دنیا را بخود جلب کرده است.

با اینکه همه آگاهان به سیاست جهانی تصور میکنند تلاشهای سیاسی و نظامی و اقتصادی جهان کمونیست برای بدست اوردن پایگاههائی در افریقا است، و با اینکه جهان موسوم به ازاد خود را اماده مبارزات طولانی در نقاط مختلف که عمال ابر قدرت سرخ به تحریک و برهم زدن نظام گذشته مشغولند، میکند، بعقیده ناظران پشت پرده، وقایعی که در خاورمیانه در جریان است و مرکز ثقل ان فعلا (لبنان) شده است، سرنوشت ساز جهان آینده است! و مسلما طراحان سیاست جهان اینده در پشت درهای بسته چه در مسکو و چه در واشینگتن و لندن و شاید هم در نقطه مرموز دیگر به سالهای ۱۹۸۰ تا ۲۰۰۰ میاندیشند و قطعا همه آنها فقط (خاورمیانه) را کانون سرنوشت میدانند.

نه کودتای افغانستان و نه ظهور رژیم جدید عدن نه انقلاب انگونه و نه جنگهای داخلی اتیوپیا هیچکدام سرنوشت ساز نیستند، بلکه همه وسایل و راههائی هستند که هر دو حریف را به یک نقطه حساس میرساند و انهم منطقه‌ای است که اخیرا نام «خاورمیانه عربی» بخود گرفته و نقشه آن را ملاحظه میکنید: «لبنان ـ سوریه ـ اردن ـ عراق» یعنی هلالی که از کرانه‌های مدیترانه تا خلیج فارس کشیده شده، کانون تمام برنامه‌های سیاسی و اقتصادی جهان آینده میباشد و انچه اکنون میگذرد مقدمه‌ای است برای اجراء یک نقشه وسیع و بسیار عمیق!

بهمین سبب است، که امریکا و متحدانش در تلاش شگفتی هستند تا بهر قیمت شده مراکز قدرت و تصمیم گیری را در این منطقه در دست خود داشته باشند و بناچار سیاست «حمایت از قدرتهای تمرکز یافته و فردی» واشنگتن که در گذشته بنام حمایت از حکومتهای ضد کمونیست، باعث ازار و رنج ازادگان بسیاری در نظامهای تحت‌الحمایه امریکا میشد بناچار تغییر جهت داده و حالا که مصلحت اجراء نقشه جدیدی بوجود امده، همان عوامل را ازادی میدهند و حریف دیگر یعنی روسیه شوروی و متفقین او نیز با ایجاد کودتاهای احزاب طرفدار خلق ها و جنگهای محلی و انقلابها و تغییر رژیمها میکوشند منطقه حساس خاورمیانه را محاصره نمایند تا در موقع خود از پیشرفت نقشه‌های مرموزی که از سالها پیش اماده شده بهر قیمت جلوگیری نمایند و یا با سازش با حریف از ان نمد برای امپراطوری تزارهای سوسیالیست کلاهی گشاد بدست اورند.

اجازه بدهید خلاصه یک نامه خصوصی را که یکی از دست اندرکاران پشت صحنه سیاست خاورمیانه عربی نوشته است با تعهد آنکه هیچگاه نامی از نویسنده فاش نخواهد شد برای اطلاع شما نقل

توطئه بزرگی که برای تغییر مرزهای موجود خاورمیانه از سالها پیش طرح ریزی شد وساعت اجرای آن فرارسیده است

کنم تا از اشارات و نظرات این نویسنده دانشمند عرب زبان ولی یک «انسان جهانی» مختصرا شما را با حقایق تاریخی آشنا سازم، آنگاه با مطالعه حوادث ووقایع بین المللی درگذشته و حال نشانهائی از طرحهای آینده را بدست آوریم. این شخصیت عالیقدر با اطلاعات عمیق خود از آشنایان متنفذ درکشورهای مختلف توانسته است نویسنده را درجریان نقشه هائی بگذارد که شاید هنوز هم زود باشد آنرا با تصور و خیال آشنا کرد ولی او میگوید مسلما چنین نقشه هائی وجود دارند.

نویسنده نامه چنین آغاز میکند:

«..... یک نقشه سری آماده شده که مرزهای خاورمیانه را بکلی تغییر خواهد داد و فکر عملی شدن این نقشه درنخستین هفته های ریاست جمهوری ریچارد نیکسون بوجود آمده است. کیسینجر وزیر خارجه نیکسون که خود درزمان کندی یکی از دویست نفرمشاوران

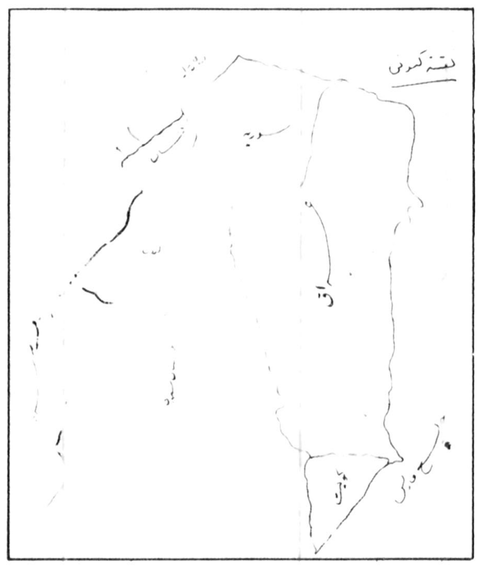

او بود، با گروهی از استادان دانشگاه ها روارد و بعضی ماموران با تجربه ازانس تحقیقات امریکا پس از مراجعه به اسناد و مدارک سری وزارت خارجه انگلستان و مطالعه تمام سوابق و پرونده ها و گزارشهای ماموران سیاسی بریتانیا درفلسطین و قاهره و بیروت و دمشق که منجر به صدور اعلامیه معروف «بالفور» دایر بلزوم ایجاد یک وطن مستقل برای یهودیان جهان، درسرزمین فلسطین یا (ارض موعود) گردید، باین نتیجه رسیدند که طرح تشکیل «هلال خضیب» که ازاوایل قرن بیستم از طرف کارشناسان انروز وزارت خارجه و سازمان انتلیجنت سرویس بریتانیا مورد توجه قرار گرفته بود، یکی از جالبترین طرحهای سیاسی و اقتصادی است که با تغییراتی مختصر باید بمرحله عمل درآید. درطرح ماموران انگلیسی (خاورمیانه چه عرب و چه غیرعرب) مهمترین و موثرترین کانون حساس جهان دراواخر قرن بیستم پیش بینی شده و در حقیقت این منطقه کلید اقتصادی راههای طلا و الماس بخصوص طلای سیاه یعنی نفت شناخته شده است.

اینک این حقیقت روشن شده است که جنگ دوم جهانی که شاید «الت فعل» آن گروهبان هیتلر بود نیز فقط بخاطر مبارزه پشت پرده کارشناسان اقتصادی و سیاسی و پژوهشگران (آنالیستها) آلمانی و انگلیسی برای بدست آوردن کلیداین منطقه حساس بوجود آمده است و هرگاه پس از جنگ دوم انگلستان بصورت یک قدرت سیاسی و اقتصادی درجه دوم درنمیامد مسلما انگلیسیها درسیاست وروش خود نسبت به وضع کشورهای کوچک و پرهرج و مرج این ناحیه تجدید نظر عمیق میکردند. بهمین سبب و با مطالعه دقیق گزارشها و سوابق دربایگانی سری وزارت خارجه انگلستان گروه پژوهشگر (آنالیست) امریکائی باین نتیجه رسیدند که از همان روزها، که احتمال عملی شدن متن اعلامیه (بالفور) و استقلال کشور اسرائیل بعید بنظر میرسید، ماموران سری انگلستان درباره مشکلات بزرگی که درراه ثبات کشور اسرائیل بوجود خواهد آمد نیز مطالعه کرده و پیشنهادهائی ارائه داده بوده اند و همان پیشنهادها مبنای تحقیقات عمیقی گردید که گروه تحقیقاتی کاخ سفید با همکاری کمیته ای از طرف سازمان صهیو نیسم عهده دار طراحی و حتی اجراء آن گردید.....»

نویسنده سپس درقسمت دیگر نامه اش مینویسد:

«... روی کار آمدن کی سینجر که خود یک دانشمند برجسته و اساسا یک پژوهشگر (آنالیست) بوده یک نشانه بارز است که این شخصیت یهودی آمادگی آنرا یافته که درعین عضویت درگروه پژوهشگران خود مجری برنامه ها نیز شود، زیرا معمولا پژوهشگران و آنالیست ها بایستی درپشت صحنه و با خیال آرام نزدیکترین راهها را برای رسیدن بهدفهای سیاسی، اقتصادی یا نظامی مطالعه و به ماموران اجرای حکومتها ارائه نمایند و خود کمتر فرصت و استطاعت اجراء نقشه ها را داشته اند ولی دراین مورد خاص کیسینجر هم طراح میشود و هم مجری طرح!

ادامه دارد

*** پاکدامنی وشرافت ناصر باعث شد طرح امریکا برای ایجاد یک منطقه پیوسته از کشورهای خاورمیانه، با شکست روبروشود. اما امروز با نبودن اوو حضور رهبرانی که از مرزهای مطمئن برای اسرائیل سخن می گویند باردیگر امکان اجرای این طرح بیشتر از گذشته فراهم شده است**

پلیس راه میگوید؛
سلامت جان شیرین
واتومبیل زیبای شما
بسته بدو چراغ راهنمای
اتومبیل جلوئی است
اگر این دو چراغ
سالم باشند و درست
کار کنند تکلیف شما
نیز با راننده جلوئی
روشن است سعی کنید
تکلیف خود را با راننده
عقبی نیز روشن نمائید.

آگهی

چون شهرداری پایتخت در نظر دارد در آینده نزدیکی از خدمات دفاتر مهندسین محاسب برای کنترل نقشه های محاسبات ساختمانی استفاده نماید لذا از کلیه علاقمندان تقاضا می شود که برای دریافت و تکمیل فرم مخصوص حداکثر ظرف سه هفته از تاریخ نشر این آگهی بدفتر فنی شهرداری واقع در خیابان ایرانشهر شمالی پلاک ۲۱۳ ـ ساختمان شماره ۶ شهرداری مراجعه نمایند. م الف ۱۲۱۹۱

شهردار پایتخت

آگهی استخدام رسمی

استانداری استان مرکزی طبق مفاد قانون استخدام کشوری ۵۷ نفررا ازطریق امتحان بشرح زیر استخدام میکند :

ردیف ـ عنوان شغل	محل جغرافیائی خدمت	تعداد مورد نیاز	شرایط احراز	گروه شغلی
۱ـ متصدی امور دفتری ۲	اراک ـ آشتیان ـ خلجستان	۷ نفر	دارابودن مدرك دیپلم کامل متوسطه و طی دوره کارآموزی دررشته‌مربوطه	۴
۲ـ بایگان ۳	اراك	۳ نفر	دارابودن مدرك دیپلم کامل متوسطه و طی کلاس بایگانی	۴
۳ـ ماشین نویس ۲	اراك ـ آشتیان	۹ نفر	دارابودن مدرك دیپلم کامل متوسطه وگواهینا مه ماشین نویسی‌فارسی	۴
۴ـ مامور امور حفاظت ۱	اراك	۱ نفر	دارابودن مدرك دیپلم کامل متوسطه و طی دوره آموزشی مربوطه	۴
۵ـ متصدی امور سیاسی ۱	اراك	۱ نفر	دارابودن مدرك دیپلم کامل متوسطه	۴
۶ـ حسابدار ۱	اراك	۳ نفر	دارابودن مدرك دیپلم کامل متوسطه و طی دوره حسابداری مقدماتی و موفقیت درآن	۴
۷ـ جمعدار اموال ۲	اراك	۱ نفر	دارابودن مدرك دیپلم کامل متوسطه وطی دوره کارآموزی مربوطه	۴
۸ـ کارگزینی ۱	اراك	۲ نفر	دارابودن مدرك دیپلم کامل متوسطه وطی دوره کارآموزی‌در زمینه‌مربوطه	۴
۹ـ راهنما ۱	اراك	۱ نفر	دارابودن مدرك دیپلم کامل متوسطه و کارآموزی در زمینه مربوطه	۴
۱۰ـ انباردار ۲	اراك	۱ نفر	دارا بودن مدرك پایان تحصیلات دوره اول متوسطه و طی دوره انبار داری .	۳
۱۱ـ تلفنچی ۲	اراك	۲ نفر	مدرك تحصیلات پایان اول متوسطه یا پایان دوره راهنمائی تحصیلی‌و آشنائی لازم‌بزبان‌انگلیسی‌وگذراندن دوره آموزشی یا آشنائی در رشته مربوطه	۳
۱۲ـ راننده ۱	اراك ـ آشتیان	۷ نفر	مدرك تحصیلات پایان دوره ابتدائی و داشتن گواهینامه رانندگی‌پایه ۲	۲
۱۳ـ نگهبان ۱	اراك	۲ نفر	مدرك تحصیلات پایان دوره ابتدائی	
۱۴ـ پیشخدمت ۱	اراك ـ آران	۱۱ نفر	مدرك تحصیلات پایان دوره ابتدائی	۱
۱۵ـ نامه رسان ۱	اراك	۲ نفر	مدرك تحصیلات پایان دوره ابتدائی و شنائی کافی در رشته مربوطه	۱
۱۶ـ نظافتچی ۱	اراك	۲ نفر	مدرك تحصیلات پایان دوره ابتدائی	۱
۱۷ـ آشپز	اراك	۱ نفر	مدرك تحصیلات پایان دوره ابتدائی وآشنائی لازم در رشته مربوطه	۱
۱۸ـ باغبان	اراك	۱ نفر	مدرك تحصیلات پایان دوره ابتدائی وآشنائی بامر باغبانی	۱

داوطلبان واجد شرایط میتوانند برگ درخواست ذیل این آگهی را تکمیل کنند وبا دو قطعه عکس ۴×۳ خود ورسید بانکی مبنی بر پرداخت مبلغ ۱۵۰ ریال برای گروههای یك ودو ومبلغ ۳۵۰ ریال برای گروههای ۳و۴ دریکی‌ازشعب بانك ملی به حساب شماره ۹۸۰ خزانه نزد بانك مرکزی ایران بعنوان «حساب‌حق ثبت نام داوطلبان استخدام» و فتوکپی‌برگ‌خاتمه‌خدمت‌وظیفه یا برگ معافیت دائم حداکثر تا ده روز بعداز انتشاراین‌آگهی با پست سفارشی به نشانی اراك ـ استاندزای مرکزی) ارسال دارند . به مدارکی که فاقد رسید بانکی باشد ویا بعداز این‌مهلت به‌پست‌تحویل داده شود ترتیب اثر داده نخواهد شد .

(وجوه پرداختی بهیچوجه مسترد نمیشود)

پروانه ورود به جلسه امتحان درتاریخ ۲۸ر۵ر۳۷ در محل استانداری بین داوطلبان توزیع خواهد شد . تاریخ و محل امتحان در پروانه ورود به جلسه امتحان مشخص خواهد بود .

برگ درخواست شغل از استانداری مرکزی

نام خانوادگی نام نام پدر شماره شناسنامه محل صدور تاریخ‌تولد

مدرك تحصیلی و رشته داوطلب شغل (فقط یك‌شغل) محل جغرافیائی مورد تقاضا (فقط یك‌محل)

تلفن امضاء داوطلب

آگهی مناقصه

شرکت سهامی نمایشگاههای بین‌المللی ایران نظافت و پاکسازی محوطه و سالنهای نمایشگاه بین‌المللی را از تاریخ ۳۷/۶/۱۲ لغایت ۳۷/۷/۱۲ از طریق مناقصه واگذار مینماید.

واجدین شرایط برای دریافت برگ شرایط مناقصه و بازدید محل میتوانند همه روزه از ساعت ۸ الی ۱۴ به دبیرخانه شرکت واقع در محل دائمی نمایشگاهها مراجعه نمایند. و پیشنهادات خود را حداکثر تا ساعت ۹۰ روز دوشنبه ۳۷/۵/۳۰ به دبیرخانه شرکت تحویل نمایند.

پیشنهادات واصله در ساعت ۱۰ صبح همانروز در کمیسیون مناقصه باز و برنده مناقصه اعلام میگردد حضور پیشنهاد دهندگان در جلسه فوق الذکر آزاد خواهد بود. / ص

شرکت سهامی نمایشگاههای بین المللی ایران

گوناگون

آگهی استخدام

کانون پرورش فکری کودکان و نوجوانان جهت تکمیل کادر پرسنلی خود در استان فارس، دو نفر راهنمای فرهنگی (مرد) واجد شرایط زیر را با حقوق و مزایای مکفی جهت خدمت درشهرستان شیراز استخدام می‌نماید:

۱ـ داشتن مدرک تحصیلی لیسانس در رشته‌ی علوم اجتماعی و سایر رشته‌های مشابه.
۲ـ سکونت دائم در شهرستان مورد تقاضا.
۳ـ دارا بودن شرایط عمومی استخدام.

واجدین شرایط میتوانند از تاریخ نشر این آگهی حداکثر تا ۳۷/۵/۲۵ همه روزه باستثنای پنجشنبه‌ها و ایام تعطیل بین ساعت ۸ تا ۱۰ صبح به اداره‌ی پرسنل کانون واقع در خیابان تخت طاووس ـ خیابان جم ـ شماره‌ی ۳۷ ـ و یا به آدرس شیراز ـ فلکه ولیعهد دفتر ناحیه‌ی فارس ـ مراجعه نمایند.

آگهی دعوت از صاحبان سهام بانک تجارت خارجی ایران

دراجرای ماده ۱۱ اساسنامه بانک ازصاحبان سهام بانک تجارت خارجی ایران دعوت میشود که درمجمع عمومی عادی صاحبان سهام بانک که بطورفوق‌العاده درساعت ۵ بعدازظهر روزدوشنبه ۳۰ مرداد ۲۵۳۷ درمحل بانک واقع درخیابان سعدی جنوبی کوچه بانک پلاک شماره ۶۱۸ تشکیل خواهد شد شخصا یا توسط نماینده قانونی خود شرکت فرمایند.

ضمنا ازصاحبان سهام تقاضا دارد قبل ازتاریخ مزبور ببانک مراجعه وورقه ورود به جلسه را دریافت کنند.

دستور جلسه:

انتخاب یک عضو هیئت مدیره

جلیل شرکا
رئیس هیئت مدیره

مدرسه عالی معدن شاهرود
آگهی پذیرش دانشجو

مدرسه عالی معدن شاهرود طبق مندرجات صفحه ۱۰۰ راهنمای ورود به اموزش عالی به ترتیب تقدم نمره کل مندرج دربند ۷ کارنامه داوطلبان ورود به اموزش عالی ۶۰ دانشجومی پذیرد.

داوطلبان واجد شرائط باید فتوکپی کارنامه امتحانات ورودی وفتوکپی دیپلم هنرستانی وهمچنین رسید بانکی به مبلغ ۲۰۰ ریال به حساب شماره ۱۰۱۰ بانک بازرگانی شاهرود را تاروز چهارشنبه ۲۵ امرداد ماه ۳۷ باپست سفارشی به ادرس شاهرود مدرسه عالی معدن شاهرود ارسال دارند.

این مدرسه عالی بعدا ازکسانی که نمره کل بیشتری داشته باشند دعوت بعمل خواهد اورد تادرمحل مدرسه عالی حاضر شوند وطبق شرائط اختصاصی تعداد مورد احتیاج را ازمیان انها انتخاب کند. دعوت ممکن است کتبی یا بااعلام حداقل نمره کل مندرج درکارنامه روزیکشنبه ۵ شهریور درروزنامه های رستاخیز واطلاعات بعمل اید.

انتخاب درمرحله دوم طبق امتیازات زیرحضوری صورت خواهد گرفت:

۱ـ برگ پایان خدمت نظام وظیفه ۵۰ امتیاز
۲ـ فرزند معدنکار باارائه (مدرک) ۳۰ امتیاز
۳ـ محل تولد درمناطق معدنی ۲۰ امتیاز

بصره ـ حنانچه تعداد موردنیاز به طریق فوق الذکر تامین نشود بقیه ازمیان حاضران به ترتیب ارجحیت نمره کل امتحانات وورودی انتخاب خواهند شد.

ازنذرفه سدگان معاینه پزسکی بعمل خواهد امد.

منظور ازمناطق معدنی، شهرهای کرمان ـ رفسنجان ـ سیرجان ـ زرند ـ بافق ـ شاهرود ـ دامغان ـ ساری ـ شاهی (زیراب) ـ سنگرود ـ انارک ـ نخلک ـ محلات است.

مدرسه عالی معدن شاهرود

اطلاعیه وزارت کار و امور اجتماعی

وزارت کار و امور اجتماعی به‌اطلاع کلیه کارفرمایان کشوراعم ازشخصیت های حقیقی و حقوقی در تمام فعالیت‌های اقتصادی (کشاورزی ـ صنعت ـ خدمات) که ازخدمات کارکنان‌خارجی بطور غیر مجاز و فاقد پروانه کار تا تاریخ ۱۵ر۵ر۲۵۳۷ شاهنشاهی استفاده نموده‌اند میرساند که در شهرستانها به نزدیکترین اداره‌کار و امور اجتماعی محل مراجعه و پرسشنامه درخواست پروانه کاررا دریافت و نسبت به تکمیل و اعاده آن به ادارات مزبور اقدام نمایند تایا توجه بمقررات مربوط جهت صدور پروانه کار تصمیم لازم درکمیته‌ای که در شهرستانها بریاست جنابان استانداران تشکیل میگردد اتخاذ خواهد شد.

درصورتیکه درفاصله مهلت‌داده‌شده ۱۵ر۵ر۳۷ تا ۱۵ر۸ر۲۵۳۷ شاهنشاهی نسبت به تکمیل پرسشنامه‌های مزبور دایر بتقاضای پروانه کار و ارسال آن به وزارت کاروامور اجتماعی اقدام ننمایند طبق ماده ۵۹ مکرر قانون کار با آنان رفتار خواهد شد.

متن ماده ۵۹ مکرر قانون کارچنین است :

«... کارفرمایانی که اتباع بیگانه فاقد پروانه کار معتبر را به‌کار بگمارند به حبس جنحه‌ای از ۶۱ روز تا یک سال و جزای نقدی از ده‌هزار تا پنجاه هزار ریال محکوم خواهند شد. م‌الف ۱۲۴۳۹ ۱ـ۲

آریامهرا

کارکنان راهنمائی تحصیلی بانوسکینه شافعی مهاباد صمیمانه از مراحم رهبرعالیقدر بمناسبت صدور فرمان توجه برفاه معلمان سپاسگزاری مینمایند برای اجرای نیات خردمندانه شاهنشاه آریامهر آماده‌ایم.

ازطرف کارکنان مدرسه ـ ابراهیم شمس برهان

شاهنشاها

سپاس بیکران خودرابمناسبت همطرازی شغل معلمان باسایر کارمندان دولت واجرای طرح کارانه بخاکپای همایونی تقدیم میداریم.

کرمانشاه ـ ازطرف معلمان وکارکنان دبستان امیرکبیر ـ علی ستاره جو

شاهنشاها

دبیران مدرسه راهنمائی فاضل شربیانی ناحیه ۱۳ تهران مراتب سپاس وحقشناسی خودرا به پیشگاه ملوکانه تقدیم میدارند

رئیس مدرسه راهنمائی فاضل شربیانی ـ پریچهر دولتشاهی

پیشگاه مبارک شاهنشاه آریامهر

سپاس وحق شناسی خودرا بمناسبت صدور فرمان ملوکانه مبنی برتساوی فوق‌العاده شغل معلمان باسایر کارمندان اداری تقدیم میدارد.

ازطرف دبیران وکارکنان دبیرستان ۱۵ بهمن

رودسر اکبر بطحائی حریری

سپاس فرهنگیان بم

فرمان مبارک بزرگ شهریار ایران زمین درهمطرازنمودن فوق‌العاده شغل معلمان باسایر کارمندان دولت نمونه برجسته‌ای ازعدالت شهریاری وعنایات خاصه شاهنشاه آریامهر درارتقاء مقام معلم می باشد مراتب سپاس وامتنان قاطبه فرهنگیان این شهرستان را بخاکپای مبارک شاهانه تقدیم میدارد

ازطرف فرهنگیان بم ـ جوادصالحی

پیشگاه مبارک شاهنشاه آریامهر

فرمان همایون مبنی براعطای هم طرازی فوق‌العاده شغل معلمان باسایر کارکنان دولت که مظهر دیگری ازعدالت شهریاری ونمایانگر عنایات خاصه شاهانه به قاطبه فرهنگیان است، بدین مناسبت مراتب سپاس وامتنان کادردانشسرای مقدماتی پسران بم را به خاکپای مبارک تقدیم میدارد

ازطرف مدرسین ودانش آموزان معلم دانشسرای مقدماتی پسران بم خلیل زاده

شهریارا

مراتب سپاس خویش راازصدور فرمان برابری فوق‌العاده شغل معلمان باسایر کارمندان اداری به پیشگاه رهبرعالیقدرعرضه میداریم.

ازطرف دبیران وکارکنان دبیرستان خدمات رازی شاهپور آذربایجان ـ ابراهیم محسنی

پیشگاه مبارک شاهنشاه آریامهر

ارتقاء مقام وهمطرازشدن فوق‌العاده شغل معلمان باسایرکارمندان نمونه دیگری ازعنایات شاهنشاه به معلمان کشور است

رئیس مدرسه راهنمائی تحصیلی پیمان شهرستان شاهی ـ صفرعلی شعبانی

شاهنشاها

فرمان همایونی رادایربه برابری فوق‌العاده شغل معلمان باسایر کارمندان راسپاس میگوئیم.

ازطرف دبیران دبیرستان شاهدخت شاهپور آذربایجان صدیقه برادران آهنگری

رانندگرامی

پشت سری همانقدر خطرناک است که روبروئی برای اینکه مواظب اوباشید آینه‌های اتومبیل خود را چنان تنظیم نمائید که کلیه حرکات اتومبیل پشت سری خود را ببینید.

پاسخ مسئولان به نامه های مردم

جلوگیری از توزیع ناهماهنگ نیروی انسانی

در پاسخ مطلبی که در شماره ۱۵۶۲۶ مورخ ۳۷/۳/۱۳ آن نشریه زیرعنوان انتقال معلمان غیرممکن شده درج گردیده است باطلاع میرساند

برابر گزارش اداره کل اموراداری دستور عمل مربوط به نقل وانتقالات کارکنان وزارت اموزش و پرورش صرفا بخاطر جلوگیری از توزیع ناهماهنگ نیروی انسانی صادر گردیده و براثر آن تعدادی از ادارات آموزش وپرورش که از نظر جغرافیائی در گذشته نمی‌توانستند کارکنان مورد نیاز را جذب نمایند اکنون با حفظ ردیف حقوقی منتقلین وبهره گیری از آن قادر شده‌اند که دراستخدام یا انتقال متقابل معلمان وکارکنان بموقع اقدام نموده و کمبود نیروی انسانی را مرتفع نمایند همچنین لازم بیاداوریست در بخشنامه‌ای که در پیرودستور عمل مزبور صادر شده مساعدتهای بیشتری در جهت انجام درخواست متقاضیان انتقال منظور و ابلاغ شده است.

روابط عمومی وزارت آموزش وپرورش

برای مشترکان پیش از قطع آب، اطلاعیه می فرستیم

عطف بمطلبی که تحت عنوان (قطع آب در گرما) در شماره ۱۵۶۴۴ درج گردیده است اشعار میدارد:

سازمان برای کلیه مشترکان خود اطلاعیه لازم درمورد بدهی عقب افتاده ارسال مینماید از جمله برای انشعاب شماره پرونده ۳۰۵۵۲۷/۲ که در تاریخ ۳۷/۲/۳۱ به محل انشعاب تحویل شده است.

سازمان آب منطقه‌ای تهران

مرمت اسفالت کوچه در دست اجراست

درباره مطلب ((معنی پاکسازی را هم فهمیدیم)) که در صفحه ۷ شماره ۱۵۶۲۹ آن روزنامه درج شده بود باطلاع میرساند که **اسفالت محل عبور لوله گاز از خیابانها پس از نصب انشعابات بتدریج صورت میگیرد و مرمت اسفالت کوچه شش متری** خیابان تهران واقع در **امیرآباد شمالی هم در دست اجرا میباشد. خواهشمند است دستور فرمائید** مراتب جهت **اطلاع آقای کاظم** محتاط در آن روزنامه درج گردد.

رئیس روابط عمومی شرکت ملی گاز

کجا برویم

نمایشگاه

* آثار نقاشی عبدالله عامری
مهرشاه ـ خیابان آپادانا ـ نبش نوبخت (۹ تا ۱۲ و ۱۶ تا ۲۰)
* آثاری از نقاشان ایرانی وآمریکائی
فصل ها و یادها ـ تخت طاووس ـ میرعماد ـ خیابان یازدهم پلاک ۲۶ (۱۰ تا ۲۰)
* نقاشی های انوشه محسنی
سیحون ـ عباس آباد ـ خیابان وزراء ـ خیابان چهارم (۱۰ تا ۱۳ و ۱۶ تا ۲۰)
* عکس هائی از آثار تاریخی ایران
انجمن سینمای جوانان ایران ـ خیابان پهلوی
سه راه آریامهر ـ بوعلی شماره ۴ (۱۷ تا ۲۰)
* آثاری از نقاشی های علی اکبر صفائیان، اسماعیل مرضائی، جلالی سوسن آبادی و بهرام عالیوندی
انتشارات آگاه ـ شاهرضا ـ روبروی دانشگاه تهران (۹ تا ۱۹)
* آثار نقاشان و طراحان شیراز
نگارخانه تخت جمشید ـ خیابان تخت جمشید ـ نبش بندر پهلوی (۹ تا ۱۲ و ۱۶ تا ۲۰)
* آثار نقاشان امپرسیونیست
نگارخانه سولیوان ـ خیابان دانشگاه (۱۷ تا ۲۰)
* آثار نقاشان اروپا
نگارخانه سپید ـ خیابان روزولت شمالی ـ (۹ تا ۲۰)
* نمایشگاه چهره هائی از پیشروان هنر و ادبیات معاصر ایران
فرهنگسرای نیاوران ـ انتهای سلطنت آباد غربی ـ پارک نیاوران ـ (۱۰صبح تا ۱۱بعدازظهر)
* آثار نقاشان ایرانی و اروپائی
نگارخانه آزاد ـ ۵ تا ۸

موزه

* هنرهای تزئینی
بلوار کریمخان زند ـ (۹تا۱۶و۱۵تا۲۰)
* سلسله پهلوی
خیابان پهلوی ـ کاخ مرمر ـ (۹تا۱۶)
* خزانه جواهرات سلطنتی
بانک مرکزی ـ (۱۵/۳۰تا۱۸)
* موزه هنرهای معاصر
سنت وهویت معماری فنلاند
امیرآباد ـ پارک فرح ـ (۱۱تا۲۰)
* ایران باستان
خیابان قوام السلطنه ـ (۹تا۱۳ و ۱۵تا۱۸)
* شهیاد آریامهر
میدان شهیاد ـ (۹تا۱۶)
* کاخ گلستان
میدان ارک ـ (۹تا۱۲ و ۱۵تا۱۷)
* هنرهای ملی
میدان بهارستان ـ (۹تا۱۶)
* فرش
امیرآباد شمالی ـ جنب پارک فرح ـ (۱۰تا۱۸) باستثناء روزهای تنبه

تئاتر

* مضرات دخانیات ـ خودکشی
اثر: آنتوان چخوف
کارگردان: حمید لیقوانی
خانه نمایش (۲) ـ اداره برنامه های تئاتر ـ (ساعت ۲۰)
* تحویلدار
بکارگردانی پرویز بشر دوست ـ خانه نمایش (۱) اداره برنامه های تئاتر (ساعت ۲۰)
* حاجی آقا وارد میشود
نویسنده و کارگردان: محمدتهرانی
محل اجرا: سینمادریا. خیابان فرح آباد ژاله
بازیگران: محمدتهرانی ـ حسین تهرانی ـ خسرو شیرازی ـ منصور بهرامی ـ محمد دانش ـ مهدی نقیبیان ـ (ساعت ۸/۵ شب)
* دادو بیداد
اجراز: گروه شماره (۲) پارت ـ وابسته به مرکز آموزش تئاتر مشهد
نویسنده و کارگردان: داودکیانیان
بازیگران: مهدی غفوریان ـ رضا نجمی ـ وحید کیانیان ـ ژیناسرهنگی و.....
محل اجرا: خانه هنر تهران ـ پیچ شمیران، اول خیابان تنکابن ـ (ساعت ۸ شب)
* کوتی موتی
نویسنده: پیژن مفید
کارگردان: اردوان مفید
محل اجراء: پارک جمشیدیه
شروع ساعت ۸ بعدازظهر

فال فردای شما

جدول

ویژه ۹۹۸۹ — عادی ۱۲۳۱۰

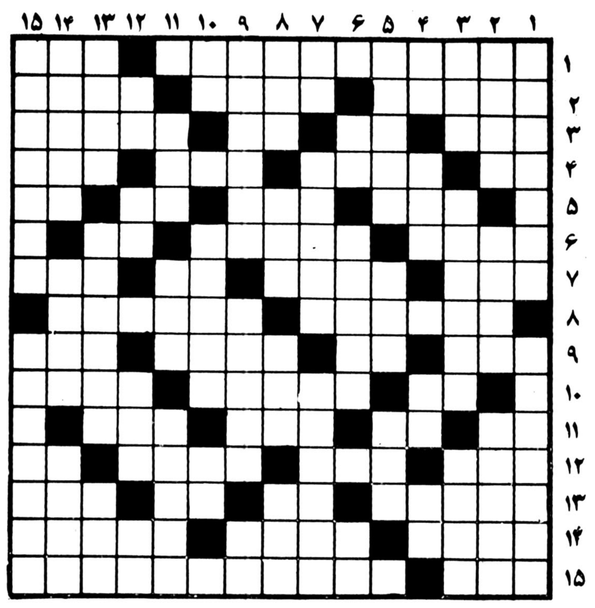

افقی : ویژه

۱ـ از بشرهای اولیه که اسکلت او را در اروپا یافتند ـ مرغی است
۲ـ در دست قصاب به کار آید ـ نوعی سنا باشد ـ یکی از گیاهان خورشی
۳ـ فرزند پسر ـ همه فرمانهای بدن از آنجاست ـ بل جوبی ـ آزردگی وبیزاری
۴ـ قاعده وروش ـ نوعی زاویه است ـ به پای اسناد میزنند ـ جدی وسخت گیر خارجی
۵ـ از آن الکتریسیته تولید میکنند .. جهاندیده باشد ـ گاهی بی دلیل میاید ـ بوی پشم سوخته.
۶ـ ضرورت وحاجت ـ خوراک وطعام ـ نفی عرب
۷ـ در دورونی معروف است ـ ریز از درشت جدا میکند ـ رودخانه ای در اروپا ـ سمت بر آمدن آفتاب
۸ـ درخواست جیزی یا فروتنی ـ بیماری روحی
۹ـ زبانه آتش ـ همیشه با جنجال همراه بوده ـ شبانگاه کردن ـ حرف شرط
۱۰ـ بلای معروف خانه ـ در پختن خورش به کار آید ـ بی چیز وفقیر
۱۱ـ از پشم نرمتر است ـ گل بتونه ـ گوسفند قربانی که به مکه میبرند ـ حرف تصدیق
۱۲ـ سر خوشی ونشاط ـ حرف است وسخن ـ پیمانی بین چند کشور ـ از صور فلکی
۱۳ـ از انواع پارچه غیر نخی ـ بیودن ـ مخترع تلفن ـ کلمه ای است در وقت آرزوی چیزی
۱۴ـ نشان ـ با آن مینویسند ـ نشانه ای در درون کیسه ای
۱۵ـ در هم وبرهم ـ کاسف معروف هلیوم.

عمودی : ویژه

۱ـ سرای بادشاهان ـ کیسه ریزی که تخم گیاهان بی گل در ان قرار دارد.
۲ـ ظرف گل کنان ـ بر خور ـ مظهر باریکی است
۳ـ خط ـ زمانی وسیله روسنائی بود ـ فرود آمدن در جائی
۴ـ ضمیر مفرد میگویند به جسم است ـ جسیس بس نمیدهد ـ عشق ودوستی
۵ـ طبیعی وعادی ـ از نواحی اصفهان ـ رنگ
۶ـ روی ورخساره ـ ترسیده ـ بنده ـ دراز گوش
۷ـ عیب وعار ـ مثل ومانند ـ همت گماشتن در کاری
۸ـ واحد غذا ـ اری از کوزی ـ خشم وغضب ـ آسمان
۹ـ دارای عیال واولاد است ـ کیسه حرمی ـ خسته میزند
۱۰ـ از سیمهای پرق ـ در جنوب حلیم را گویند ـ رونق ورخشندگی
۱۱ـ حمن زار وسبزه زار ـ زنان ـ اری دیگری از نویسنده کتاب «داستان زمستان»
۱۲ـ آرزوی موبدل دارد ـ شراب ـ از ماهیان بر حریی دریا ـ فورباغه
۱۳ـ بیم وترس ـ زندگی مجلل وبا شکوه را گویند ـ پوزینه
۱۴ـ درمانده وعاجز ـ از وسایل آرایش خانمها ـ از پرندگان مادری
۱۵ـ دنبال رزق وروزی رفتن ـ گشاده روئی وشاد بودن.

عادی

۱ـ از معروفترین آثار خواجوی کرمانی ـ مجلس سیوخ
۲ـ کربلای سابق ـ کم کم شهر ادارات میشود ـ خانه
۳ـ به کار دروگر آید ـ باز پس دادن ـ بالا آمدن آب دریا ـ مسکن گزیدن در جائی
۴ـ سرار فرنگی ـ مصیبت ونیستی اس خوانده اند ـ مسکنی که تیر می پیماید تا به هدف برسد ـ درویش ندارد
۵ـ از پرندگان سکاری ـ یقه سفتی بود ـ در کله است ـ کلیدی که دری را باز نمیکند
۶ـ سر شماری ـ خرده فلز ـ سه کیلو
۷ـ مستی ـ هدف وارمان ـ شراب ـ مثل ومانند.
۸ـ زمین خوردن ـ ادامه دادن
۹ـ بارش کمر می شکند ـ چه کسی ـ آب که ببیند دوغ میشود ـ به کار درمان آید
۱۰ـ جنس قوی ـ نزد شیاد کسی نمی نهند ـ مغلوب در بازی نرد
۱۱ـ خداوند یکتا ـ کاشف میکرب سل ـ درخت خوش قامتی است ـ بر دوش می نهند ومی برند
۱۲ـ سال در لفظ ترکان ـ از پیامبری پیروی میکنند ـ واحد پول کشور خودمان ـ حرف ربط
۱۳ـ میلها ـ عرب گفت بگو ـ آب پاک ـ از اقوام ایران باستان
۱۴ـ مردان نمی زنند ـ از مدرسین است ـ فرش درویشان
۱۵ـ لبه دیوار ـ زمانی با آن رفع بستگی مزاج میکردند.

عمودی : عادی

۱ـ کشوری درامریکای مرکزی ـ اثری از مترلینگ
۲ـ از دو طرف یکی است ـ جای بودن ـ خداوند شفایش دهد
۳ـ علاقه والفت ـ از بلور مرغوب تر است ـ از واحدهای پول
۴ـ ضمیری در زبان انگلیسی ـ سال گذشته ـ حرف صریح ـ ضمیر مفرد
۵ـ ریختن پول بحساب ـ از کارخانه های ماشین سازی ـ دلیر هندی بر پیشانی می نهد
۶ـ از رفتنی ها ـ غاصب مشهور تاریخ ـ ورزشی است
۷ـ ضمیر جمع ـ دوستان ـ استقبال کننده
۸ـ علامت مخصوص ـ اهلی شده ـ زهر در بن دندان دارد ـ در حمام به کار آید
۹ـ مجلس بخاطر از دنیا رفته ای ـ عملیات نظامی به طریقه آزمایش ـ راه بی پایان
۱۰ـ قورباغه ـ یار موافق ـ عددیست
۱۱ـ اولین پیامبر ـ آسمان جل ـ از موسیقی دانان دوره ساسانی
۱۲ـ طاق دهان ـ سبوی بزرگ ـ دارائی وثروت ـ شما در زبان فرانسوی
۱۳ـ بزرگان قوم ـ بلند آوازه ومعروف ـ مخترع تلگراف
۱۴ـ مرد با غیرت از آن دفاع میکند ـ چهار پایان ـ خانم دو تکه میپوشد
۱۵ـ کسوریکه بر روی نقشه بشکل چکمه است ـ باز پس دادن.

حل جدول های شماره قبل

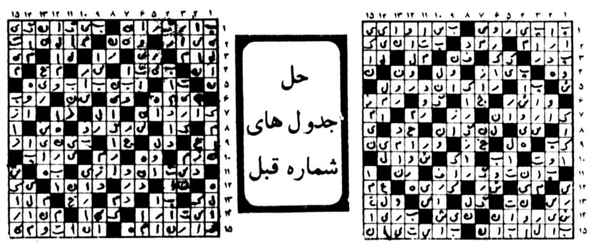

تلویزیون

توجه برنامه های زیر از سوی رادیو تلویزیون در اختیار ما قرار گرفته و روزنامه اطلاعات هیچگونه مسئولیتی در تغییرات احتمالی برنامه ها ندارد.

چهارشنبه

سیمای ایران

۱۸:۰۰ اخبار
۱۸:۰۵ کودکان
۱۹:۱۰ تلاوت قرآن
۱۹:۱۸ دین و جامعه
۱۹:۴۴ ربنا
۱۹:۵۰ اذان مغرب
۱۹:۵۶ نیایش
۲۰:۰۰ سروش آسمانی
۲۰:۳۰ اخبار + اخبار ورزشی
۲۱:۱۵ صمیمانه
۲۱:۳۰ کنسرت خوانندگان ـ گلچین
۲۲:۰۰ کاراگاه راکفورد
۲۳:۰۰ دربارگاه سعدی

تلویزیون دوم

۱۹:۰۰ پهلوان کوچولوی پایتخت
۱۹:۴۰ سفرهای دورودراز هامی و کامی در وطن
۲۰:۳۰ اخبار
۲۱:۰۰ کمدی کلاسیک
۲۲:۰۰ تابستان برنامه ویژه تابستان
۲۳:۰۰ واریته پتولاکلارک

تلویزیون بین المللی

۱۸:۳۰ اخبار
۱۸:۵۵ معرفی برنامه ها
۱۹:۰۰ گربه استثنائی
۱۹:۲۵ شو «باب نیوهارت»
۱۹:۵۰ کاشفان دریا
۲۰:۱۰ روهاید
۲۱:۱۰ کریستی لاوخبرکن
۲۲:۰۰ اخبار
۲۲:۱۵ الری کوئین

پنجشنبه

سیمای ایران

۱۲:۰۰ اخبار
۱۲:۰۵ تفسیر قرآن
۱۲:۳۰ بسکتبال حرفه‌ای
۱۴:۰۰ کارتون
۱۴:۱۵ کائن ـ اتهام
۱۵:۰۵ شهرهای ایران
۱۶:۰۰ ویرجینیائی
۱۷:۱۵ کودکان
۱۸:۳۰ مسابقه سه سه تا
۱۹:۰۰ میان پرده
۱۹:۰۵ تلاوت قرآن
۱۹:۱۵ درباره مسائل دینی
۱۹:۴۳ ربنا
۱۹:۴۹ اذان مغرب
۱۹:۵۵ نیایش
۲۰:۰۰ درباره مسائل دینی
۲۰:۳۰ اخبار + اخبار ورزشی
۲۱:۱۵ صمیمانه
۲۱:۳۰ سینمای شب جمعه
۲۳:۰۰ موسیقی (جشن هنر)

تلویزیون دوم

۱۹:۰۰ داستانهای قشنگ
۱۹:۰۵ ماجراهای سندباد
۱۹:۳۰ دنیای والت دیسنی
۲۰:۳۰ اخبار
۲۱:۰۰ صفحه اول
۲۲:۰۰ سینمای شب جمعه

تلویزیون بین المللی

۱۴:۰۵ اسکابی دو
۱۴:۳۰ سوپرمن
۱۴:۵۵ شو «گریپ ایپ»
۱۵:۱۵ فیلم سینمائی «برادران مارکزدر سیرک»
۱۶:۳۰ رابین هود
۱۶:۵۰ دکتر
۱۷:۱۵ پلنگ صورتی
۱۷:۴۰ داستان پلیس
۱۸:۳۰ اخبار
۱۹:۰۰ نگاهی به ایران
۱۹:۲۵ دوربین مخفی
۱۹:۵۰ همه افراد یک خانواده
۲۰:۲۰ شوستارگان
۲۱:۱۰ هشت تا بچه کافیه
۲۲:۰۰ اخبار
۲۲:۱۵ فیلم سینمائی

نگاهی به برنامه تلویزیونی «صمیمانه»

چه کسی مربّا بهتر می‌پزد؟

برنامه «صمیمانه» که بقولی جانشین «آقای مربوطه» شده است کوششی دارد تا با رهنمودهایش، آدم‌ها را با تفاهم بیشتری به هم نزدیک کند و اختلافات پیش پا افتاده در محیط خانوادگی و فامیلی را که بقول مجری برنامه زندگی را ناگوار میکند از میان بردارد این کوشش در روزگاری که زوال روز افزون عواطف و ارتباط صمیمانه آدم‌ها به چشم میخورد، درخور تحسین است، اما از آنجا که سطحی است و تنها نگاه به معلول دارد، کمتر میتواند اثر گذار باشد. تفاخر و خودنمائی آدم‌ها اگر در حد برزبان راندن عبارتی چون «همسر من بهترین مربیاها را می پزد» و یا «پسر من شاگرد اول همه شاگرد اول هاست» باشد، تعرض و عنادی را برنمی‌انگیزد و پیش از آنکه مسایل بنیادی ایجاد کند. همچون حبابی از میان میرود. این مشکلات و همسایگی فراتر نمیرود و اغلب با پا در میانی بزرگترها، حل میشود، اما آنچه زندگی را ناگوار میکند، عللی بمراتب مهمتر از آنچه که مجری برنامه صمیمانه پیش میکشد دارد و با نگاهی عمیق میتوان آنها را شناخت و حداقل و در حد امکاناتی که «تلویزیون» اجازه میدهد به مطرح کردنشان پرداخت. مربوطه، با همه نارسائی‌ها و سوژه‌های تکراری و خنک‌اش. گهگاه، به مسایل اجتماعی به این باشد که هست. این برنامه حال و هوائی زنانه دارد و بیشتر روی سخن‌اش با خانم‌هائی است که در محیط فامیلی و یا همسایگی، برسراینکه «چه کسی بهتر مربا می‌پزد» و یا «پسر کدام خانواده از همه درس‌ها نمره ۲۰ میگیرد» با هم اختلافات ظریفی دارند و اگر گهگاه، میخواهد نگاهی کلی به روابط آدم‌ها داشته باشد، نصایح‌اش نوع رقیق شده کلمات قصار حضرت «دیل کارنگی» است که همواره تاکید دارد به آنچه که برای شما مقدر شده دل خوش دارید و در برابر ناملایمات زندگی، «لبخند» بزنید که البته بی شباهت به توصیه‌های «راکفلر» امریکائی نیست که راز و رمز میلیاردر شدن و «خوشبختی» ایشان را برای جماعت بازگو میکند. «صمیمانه» اگر در واقع میخواهد به گره گشائی دست یازد و رابطه صمیمانه ای میان آدمها برقرار کند باید افق دیدی وسیع تر از اینها داشته باشد و قهر و آشتی‌های فامیلی و همسایگی را که صد در صد در فرع مسایل اجتماعی جا دارد به پدر بزرگها و مادر بزرگها واگذارد که در متن زندگی واقعیت را تجربه کرده‌اند و کلام شان بمراتب صمیمی‌تر و نافذتر و موثرتر از مجری برنامه «صمیمانه» است.

آرش ـ طالقانی

صمیمانه نوع رقیق شده نصایح «دیل کارنگی» است

آنگونه که واقعا وجود دارد، توجه داشت و شاید بهمین دلیل بود که بینندگان زیادی برای خود فراهم کرده بود. اما برنامه‌ای با نام «صمیمانه» به اقتضای نام‌اش باید صمیمی‌تر و صریح‌تر از

وقتی کارآگاهها بازداشت میشوند

امشب ساعت ۲۲ سیمای ایران بعد از برنامه‌ی کنسرت خوانندگان قسمتی از مجموعه‌ی کارآگاه راکفورد را پخش می کند این مجموعه قبلا جمعه ها بعد از برنامه نمایش تلویزیونی هفته پخش می شد.

ماجرای این هفته مجموعه کارآگاه راکفورد «والتر بونز دفنت می کند» نام دارد که توسط جری لوندون کارگردانی سده است و در آن «سیمون اوکلند» و «نوابیری» با جیمزگارنر همبازی هستند داستان این قسمت ماجرای کارآگاهی است بنام «بیلی بریو» که در طی حوادثی ناگهان با اتهام های دروغین بازداشت میشود. این گارآگاه از جیم راکفورد تقاضای کمک می‌کند تا حقیقت را در یابد و این امکان را پدید آورد که وی دوباره جواز کارش را بدست اورد جیم راکفورد در تحقیق هایش متوجه میشود که دو کاراگاه خصوصی دیگر نیز به سرنوشت «بیلی» دچار شده اند و...

جری لوندون سازنده‌ی این قسمت از مجموعه‌ی کارآگاه راکفورد یکی از فیلمسازان فعال و پر کار تلویزیون امریکاست.

کاشی کف ایرانا

مناسبترین پوشش برای کف سالن پذیرائی، ناهارخوری، اطاق خواب، حمام

فقط یکبار نصب میشود، احتیاج به تعویض ندارد لکه پذیر نیست، هرگز نمی سوزد و به آسانی تمیز و شفاف می‌شود.

کاشی کف ترنتی ۲۰×۲۰ متر مربع ۹۰۰ ریال
کاشی کف ساده ۲۰×۲۰ متر مربع ۸۰۰ ریال

نمایشگاه خیابان پهلوی مقابل پارک ساعی
فروش در کلیه نمایندگیهای ایرانا در تهران و شهرستانها

قابل توجه

خانمها و آقایان شیکپوش

گر طالب بهترین های مدار و پا خصوص فرانسه هستید پارتی جدید شامل لباس، کفش، کیف بانه ومردانه آماده عرضه از ۹ صبح الی ۸ شب پکسره کاخ شمالی بالاتراز بلوارکوچه نمبر پلاک ۴۴ طبقه اول

دهمین جشنواره بین المللی فیلم نیون (سوئیس)

در زمینه فیلمهای اجتماعی وانسانی (۱۶ و ۳۵ میلیمتری)

و

سومین جشنواره بین المللی فیلمسازان آماتور هیروشیما (ژاپن)

در زمینه صلح، حرمت به زندگی و ستایش بشر

و روابط میان طبیعت و انسان مستند و نقاشی متحرک (۸ و ۱۶ میلیمتری)

بزودی برگزار میگردد

از فیلمسازان علاقه مند به شرکت در این جشنواره‌ها دعوت میشود برای کسب اطلاع بیشتر از چگونگی این دو رویداد سینمائی

حداکثر تا تاریخ ۲۵ مرداد ماه ۲۵۳۷

به

اداره کل تحقیقات و روابط سینمائی، وزارت فرهنگ و هنر ساختمان شماره ۳

(تخت جمشید ـ بندر پهلوی) مراجعه نمایند.

هارولدو تقاضای اضافه حقوق

«هارولد» و یکی از دوستانش باهم دراتاقی زندگی می کنند. هیچیک ازآنها وضع مالی خوبی ندارند وازهمه مهمتر اینکه اخیرا پول کرایه اتاق را صرف خرید قطعه جواهری برای نامزد هارولد کرده اند. هارولد تصمیم می گیرد درچنین شرایطی پیش رئیس فروشگاهی که درآنجا کار می کند رفته وتقاضای اضافه حقوق نمایدو...

فیلمهای هارولدلوید واقعا دیدنی است هرچند کاراین هنرمند درمقایسه با «چارلی چاپلین وباستر کیتون» از ارزشهای کمتری برخورداراست اما هارولدلوید اگرنفرسوم نباشد یکی از بهترین هنرپیشگان کمدی سینمای صامت است. دربرنامه ی کمدی کلاسیک که با نمایش کمدیهای هارولدلوید آغازشده آثار کمدین های دیگرسینمای صامت وهمچنین سینمای ناطق بنمایش درخواهد آمد. درواقع این برنامه مروری است بر سینمای کمدی بانشان دادن بهترین فیلمهای هنرپیشگان وکارگردانان این سینما برنامه ی کمدی کلاسیک امشب ساعت ۲۱ ازتلویزیون ۲ پخش میشود.

تابستان در همدان

گرشارنوفی

امشب گروه سازندگان برنامه تابستان به همدان سفر کرده اند وازنقاط دیدنی این شهر فیلمبرداری کرده اند. همدان زمستانهای سرد وتابستانهای خنکی دارد.

برنامه تابستان که چهارشنبه ها ساعت ۲۲ از تلویزیون ۲ پخش میشود برنامه ای است شاد وتفریحی که توسط «پرویزکاردان» تهیه میشود.

برنامه تابستان شامل قسمت های مختلف است امشب نیز برای خانواده ی حمیدخان ماجرای تازه ای اتفاق می افتد. گرشارنوفی، مهین شهابی، مینو، سرورامجدی درقسمت نمایشی خانواده ی حمیدخان بازی دارند.

آینده‌ای بهتر درسازمانی جوان وپیشرو

سازمان رادیو تلویزیون ملی ایران، دانش آموختگان رشته‌های مدیریت اداری، بازرگانی، نیروی انسانی، جامعه شناسی، علوم ارتباطات، اقتصاد و روانشناسی را برای تامین کادر مورد نیاز خود در زمینه کارشناسی نیروی انسانی از طریق امتحان کتبی و مصاحبه به همکاری دعوت میکند.

قبول شدگان در آزمون ورودی، مدت هشت ماه با برخورداری از کمک هزینه تحصیلی دوره آموزشی را میگذرانند و پس از موفقیت دراین دوره، به خدمت سازمان پذیرفته میشوند.

شرایط ثبت نام

ـ تابعیت ایران.
ـ حداقل مدرک تحصیلی لیسانس در رشته‌های یاد شده.
ـ حداقل سه سال کار در زمینه‌های تشکیلات و برنامه ریزی ـ امور اداری ـ برنامه ریزی آموزشی ـ مشاوره و راهنمائی شغلی.
ـ آشنائی کافی با زبان انگلیسی.
ـ حداکثر سن برای لیسانس ۳۰ سال برای فوق لیسانس به بالا ۳۵ سال.
ـ نداشتن تعهد اشتغال به کار در موسسات و سازمانهای دولتی و خصوصی

از افراد واجد شرایط که علاقمند به همکاری میباشند درخواست میشود جهت کسب آگاهی بیشتر و ثبت نام، با در دست داشتن فتوکپی آخرین مدرک تحصیلی، فتوکپی برگ پایان خدمت یا معافیت دائم، ۲ قطعه عکس ۴×۳ و فیش بانکی به مبلغ ۵۰۰ ریال به حساب شماره ۲۳۳۴ بانک مرکزی (قابل پرداخت در کلیه شعب بانک ملی ایران) تا پایان وقت اداری روز ۳شنبه بیست و چهارم امرداد به امور استخدام سازمان رادیو تلویزیون ملی ایران واقع در جردن نبش بلوار ناهید ساختمان شماره یک مراجعه نمایند.

تاریخ و توزیع کارت روزهای چهارشنبه و پنج شنبه بیست و پنجم و بیست و ششم امرداد ماه و تاریخ برگزاری امتحان کتبی روز جمعه ۲۷ امرداد خواهد بود. محل و ساعت امتحان در کارت ورود به جلسه تعیین میشود.

م الف ۱۲۱۶۶

دعوت به همکاری

برای اینکه به رسالت خود و ماموریتی که در پشتیبانی هدف‌های توسعه ملی، از طریق جهانی کردن صدای ایران و گستردن تصویر ایران در پهنه میهنمان، داریم، شما را به همکاری دعوت میکنیم.

جاودانه کردن این صدا و تصویر علاوه برگسترش و پرورش فرهنگ ملی با بهره‌برداری از آخرین پدیده‌های تکنولوژی رادیو تلویزیون میسر خواهد شد. استفاده بهینه از این پدیده‌ها به فضاهای کاری مناسب برای عوامل سازنده و استفاده کننده بستگی دارد بهمین منظور برای طرح‌های ساختمانی که داریم به گروهی مهندس ساختمان و تاسیسات نیازمندیم.

همه روز (به غیر از ایام تعطیل) در ساختمان امور اداری ـ امور استخدام سازمان خیابان جردن نبش بلوار ناهید ساختمان شماره یک منتظر شما هستیم تا شرایط و ویژگیها را با شما در میان بگذاریم.

خواهشمندیم به هنگام مراجعه مدارک خواسته شده در زیر را همراه داشته باشید.

ـ فتوکپی آخرین مدرک تحصیلی
ـ پایان خدمت زیر پرچم یا معافیت دائم
ـ ۲ قطعه عکس ۴×۳

م الف ۱۲۵۳۰ آ ـ ۱۲۱۷۸

جشنواره پانتومیم
۱۸ تا ۲۷ امرداد ماه ۲۵۳۷
نمایش لال بازی

برنامه‌یی برای بزرگسالان و کودکان
فرهنگسرای نیاوران

گوهر

ماهنامه تحقیقی از انتشارات بنیاد نیکوکاری نوریانی شماره چهارم سال ششم در ۸۰ صفحه از آثار ۲۴ شاعر و نویسنده انتشار یافت.

۱ـ ۱۲۱۲۸

شنبه‌ها دنیای ورزش

پلیس راه میگوید؛

راننده ایکه اتومبیل را با قوطی کنسرو اشتباه میگیرد و آنقدر مسافر در آن میریزد که قدرت تحرک را از خود سلب میکند خیلی زود اعصابش را از دست خواهد داد.

متاسفانه این راننده را ما در مقصد ملاقات نخواهیم کرد

استخدام فوری

در اجرای طرح جدید آرشیو بزرگ سازمان رادیو تلویزیون ملی ایران که براساس آخرین اطلاعات علمی و تجربیات بایگانی مواد سمعی و بصری سازمانهای بین المللی برنامه ریزی شده و شامل نگهداری چندین هزار فیلم، نوارهای صدا (برنامه‌های رادیوئی) ضبط‌های مغناطیسی (برنامه‌های تلویزیونی) اسلاید، عکس و کتاب و اسناد است نیاز فوری باستخدام چند کارشناس با تحصیلات حداقل فوق لیسانس در رشته کتابداری یا مشابه آن و تجربه کافی میباشد. بالاترین سمت این واحد که برابر با سایر مدیریتهای بزرگ سازمان است نیز میتواند توسط فرد واجد تمام شرایط لازم اشغال شود.

افرادی که پذیرای همکاری میباشند تقاضا میشود جهت کسب آگاهی بیشتر و ثبت نام تا پایان وقت اداری روز چهارشنبه ۳۷/۶/۱۵ با در دست داشتن فتوکپی آخرین مدرک تحصیلی، فتوکپی معافی و ۲ قطعه عکس به امور استخدام سازمان رادیو تلویزیون ملی ایران واقع در خیابان جردن، نبش بلوار ناهید مراجعه نمایند. گزینش از طریق مصاحبه خواهد بود.

داوطلبان در شهرستانها میتوانند به نزدیکترین مرکز رادیو تلویزیون مراجعه فرمایند.

م الف ۱۲۵۳۱

۱ـ ۱۲۱۷۶

دادگاه‌ساری ۲۴ دانشجو و کارگر را آزاد کرد

پارای شعبه دوم دادگاه‌جنائی ساری ۲۴ دانشجو ، کارگرو پیشهور که متهم به اخلال در نظم عمومی و ایراد ضرب‌به مامورین بودند روز گذشته‌از زندان آزاد شدند .

این عده درتاریخ ۱۶اردیبهشت ماه امسال در شهر های بابل، شاهی ، و ساری به اتهام تظاهرات خیابانی ، اخلال در نظم و ایراد ضرب بمامورا ن دستگیر و زندانی شدند .

روز یکشنبه هشتم مردادماه جاری محاکمه این ۲۴ نفر در شعبه اول دادگاه جنائی‌ساری آغاز شد و چون سالن‌دادگاه ظرفیت کافی برای حضور و شرکت تماشاچی نداشت با اعتراض وکلای مدافع از روز بعد ، محاکمه در سالن شعبه اول جنائی‌برگزارشد .وکالت این عده‌از۱۸وکیل دادگستری که از تهران به ساری رفتند بر عهده گرفتند .

پس از هشت روز دادرسی روز گذشته دادرسان دادگاه وارد شور شدندو در ساعت ۸و۲۰ دقیقه بعد از ظهر رای خود را مبنی بر آزادی کلیه متهمان بشرح‌زیر صادرکردند:

۱ـ عبدالرحیم صالحه و محمد باقر پناهی باتوجه بنامه رئیس دانشسرای عالی بابل‌از کلیه اتهامات تبرئه شدند .

۲ـ سایر متهمان از لحاظ شکستن شیشه های بانک صادرات در بابل تبرئه شدند.

۳ـ متهمان ردیف ۲۲و۲۳و ۲۴ که متهم به ایراد ضرب و جرح و شکست انگشت یک پاسبان بودند به علت تناقض در گزارش ماموران پلیس و گواهی پزشکی صادر شده و اظهار خود مامور پلیس مضروب از اتهام وارده تبرئه شدند .

۴ـ ۲۲ متهم‌دیگرکه به‌اتهام اخلال درنظم‌عمومی وباستناد لایحه حمل چاقو و سایر اسلحه سرد دستگیر و زندانی شده بودند با رعایت ماده ۲۷ مجازات عمومی به پرداخت ۳۰ هزار ریال جریمه نقدی محکم شدند .

با توجه به ایام بازداشت دستگیر شدگان که ۹۲ روزدر زندان بسر برده بودند ، روز گذشته پس‌از اعلام رای‌دادگاه کلیه آنها آزاد شدند .

در طول‌هشت روزدادرسی تعداد کثیری از مردم شاهی ، بابل وساری‌در دادگاه‌حضور یافتند و شاهد محاکمه متهمان بودند .

همچنین در طول محاکمه کلیه متهمان ، خود را بیگناه دانسته و اتهامات وارده را نپذیرفتند . ۱۸ وکیل مدافع‌که از تهران به ساری رفته‌بودند بارد مطالب کیفرخواست‌بدفاع پرداختند و توانستند برائت موکلان خودرا بدست‌آورند.

متهمان

متهمان عبارت بودند از: غلامرضا استادان ، محسن حبیبی، قاسم رضائی ، حمید رضا زاهدی ،خلیل لاهوتی ، حسین رزاقی ، جواد فیاض مهر ، امان‌الله پیشوا ،ذبیح‌اله قاسم زاده ، محمد رضا باقر پناهی ، احمد نصراللهی،محمد مهدی‌رضوانیان، محمدافکاری احمد معدلت پرور ،ابوالقاسم شجاعی لنگری،حجت بابازاده، غلامعلی محمد پور امر جاکی غلامرضا رضا زاده ، حسن مصیب پور ، عبداله حاجی‌آقا زاده ،محمد علی اکبریان‌طبری سید محمد غنی زاده ، حسن عبداله زاده، یوسف قاسم‌زاده.

وکلای مدافع

هجده وکیلی که ازمتهمان دفاع کردند ، دکتر عبدالکریم لاهیجی ، دکتر نورعلی تابنده حسین مفتاح ، مهدی شاملو ، سید رضا زوارەای،محمد تقی کمالی‌نیا ،قادر ذوالفقار،محمد زارعی ، محمد رضا روحانی، داریوش حافظی پور ، محمد رضا نیکوئی تهران، ابوالقاسم شاریان ، احمد جاویدتاش ، محمد امیر زاده ، سیدمصطفی درجه‌ای ، محمد بابکی ، مصطفی شریعت و صدروائقی بودند .

فرداسینماها بازمیشود

سینماهای تهران بعد از یک تعطیل ۹روزه فردا (پنجشنبه) کار خودرا آغاز خواهند کرد. این دومین تعطیل عمومی سینماها طی یکماه گذشته است .

دیروز بدنبال رد وبدل شدن دو تلگراف بین صاحبان سینما و مهرداد پهلبد وزیر فرهنگ و هنر جمع کثیری از صاحبان سینما در محل ساختمان مرکزی وزارت فرهنگ و هنر گرد آمدند و با مقامات مسئول این وزارتخانه به مذاکره پرداختند .

روز پانزدهم‌مرداد انجمن سینماداران تلگرافی‌بمهرداد پهلبد به نشانی مهردشت مخابره و طی آن تاکید کردند که شما مسئول امور فرهنگی مملکت هستید و پیوسته مارارهبری کرده‌اید و ازاین‌بابت از شما ممنون هستیم، اماعده‌ای ازهمکاران شما درایجاد این رابطه اخلال می‌کنند ، اجازه بدهید ما با خود شما صحبت کنیم و در خانه خودمان مشکلاتمان‌رامطرح سازیم. زیرا شما پیوسته‌در سخنان خود باین‌موضوع اشاره کرده‌اید که فرهنگ و هنر خانه ماست و ما می‌باید در خانه خودمسائل و مشکلاتمان را حل‌وفصل کنیم، لیکن همکاران شما در فرهنگ و هنر بارها این شبهه را ایجاد کرده‌اند که ما تعلقی به وزارت فرهنگ و هنر نداریم ...

بدنبال این تلگراف وزیر فرهنگ و هنر نامه‌ای به انجمن سینماداران نوشت‌و طی آن‌تاکید کرد که‌همکاران من‌همیشه‌صمیمیت وصداقت داشته‌اند و مورد تائید و حمایت من هستند وتازمانی که سینماهای شما بسته است و مایل نیستید دریک محیط آرام مذاکره کنید ، نمی‌توانم به‌نتیجه مطلوبی دست بیابیم ... بنابراین شایسته است که مذاکرات خود را در فرهنگ و هنر و در یک محیط آرام و دوستانه ادامه دهید .

دربی دریافت این نامه انجمن سینماداران تصمیم گرفتند ساعت ده و سی دقیقه دیروز بامقامات‌مسئول وزارت فرهنگ و هنر وارد مذاکره شوند. بعد از مذاکرات لازم تصمیم گرفته شد که صاحبان سینما از صبح فردا کار خود راآغاز کنند و منتظر بررسی و مطالعه طرح ۱۸ ماده‌ای از جانب وزارت فرهنگ و هنر بمانند ...

سخنگوی وزارت‌فرهنگ

و هنر در این خصوص صبح امروز به اطلاعات گفت : طرح ۱۸ ماده‌ای حزب دیروزبه‌وزارت‌فرهنگ وهنررسیده است وبلافاصله مسئولان آنرا موردمطالعه قرار داده‌اند . مطالعه این طرح در یک محیط آرام ادامه خواهد یافت ونتیجه قطعی را بعدا اعلام‌خواهیم کرد، زیرا پاره‌ای از موارد این طرح نیاز به مطالعه و بررسی بیشتر دارد.

جلسه‌انجمن سینماداران صبح دیروز در اطاق دکتر حشمتی معاون وزارت فرهنگ و هنر تشکیل شدو بعداز مذاکراتی تصمیم‌گرفته شد که فقط هیئت مدیره انجمن سینماداران در وزارتخانه بمانند و نتیجه مذاکرات را به سایر اعضاء اطلاع دهند .

جلسه مذاکره هیئت‌مدیره انجمن سینماداران با مقامات مسئول وزارت فرهنگ و هنر تا ساعت ۴ بعدازظهر دیروز بطول انجامید و بلافاصله مجمع عمومی سینماداران در محل انجمن تشکیل شد که طی آن موافقت شد که ازصبح فردا سینماها کار خود را آغاز کنند .

بیهوشی یك صاحب سینما

صبح دیروز در اطاق دکتر حشمتی معاون وزارت فرهنگ و هنر ، شیرازی صاحب سینما ژاله بعد از ایراد سخنانی دچار هیجان و بیهوشی شد . شیرازی طی سخنان خودگفت:وقتی که به قصد سینما خانه را ترک گفته‌ام پسر شش‌ساله‌ام جلوی مرا سد کرده وبمن گفته است که ممکن است سینما را منفجر کنند و یا آتش بزنند و من یتیم شوم. بدنبال ایراد این سخنان‌بود که شیرازی دچار هیجان و بیهوشی شد که به کوشش سایر همکاران به‌هوش‌آمد.

۵ سرنشین یک اتومبیل کشته‌شدند

قم ـ خبرنگار اطلاعات

در برخورد شدید یک اتومبیل و یک کامیون در سه‌راهی سلفچگان واقع در کیلومتر چهل جاده قم‌ـاراک راننده‌وچهار سرنشین‌اتومبیل کشته شدند .

کامیون ۱۵۳۶۶ تهران‌به‌رانندگی اسماعیل معروفی در سه‌راهی‌سلفچگان کیلومترچهل جاده قم ـ اراک با اتومبیل دوج سواری ۱۶۲۴۵ تهران ج بشدت تصادف کرد .

در لحظات اول این حادثه راننده‌وچهار سرنشین‌اتومبیل که هویت هیچکدام هنوز مشخص نیست کشته شدند.

ماموران پاسگاه ژاندارمری راهجرد قم ، راننده کامیون‌را دستگیر کردند .

اطلاعیه‌سازمان‌اوقاف

بمنظور اطلاع زائران محترم بدینوسیله‌اسامی مدیران‌گروه‌حج تمتع سال ۲۵۳۷ شاهنشاهی استانهای کشور و تهران ذیلادرج میگردد و از آقایان مدیران گروه تقاضا میشود بمنظور دریافت‌برگ معرفی‌نامه معاینه پزشکی ازتاریخ ۲۳ر‌ه‌ر۳۷ لغایت ۲۹ر‌ه‌ر۳۷ در استانها به ادارات کل اوقاف و مدیران گروه شهرستانهای‌استان مرکزی و تهران باداره کل حج و زیارت (طبقه‌ششم) مراجعه‌نمایند درصورت عدم مراجعه درمدت‌مقرر در حکم انصراف از مدیریت‌گروه تلقی میشود .

استان مرکزی

کرج

۱ـ آقای محمدعلی ولی‌زاده
۲ـ آقای‌سید یونس خلیل‌اللهی
۳ـ آقای حسین وزیری

اراک

۱ـ آقای محمدعلی علیخانی
۲ـ آقای محمدنبی جمالی
۳ـ آقای ولی‌الله مجدتبار
۴ـ آقای محمدحسین عزتی
۵ـ آقای عباس موسویان

قم

۱ـ آقای ابوالقاسم مغازه‌ای
۲ـ آقای عبدالله خردمند
۳ـ آقای اصغر علامه
۴ـ آقای عباسقلی وحیدی‌منفرد
۵ـ آقای‌احمدحسین نیشابوری
۶ـ آقای جواد مبصر
۷ـ آقای بیرامعلی بیرامی

کاشان

۱ـ آقای محمود اصولی
۲ـ آقای ابوالقاسم جعفری‌فینی

ساوه

۱ـ آقای حبیب‌الله موحدفر
۲ـ آقای علی امین‌ناجی

قزوین

۱ـ آقای سیدرحیم سیاه پوش
۲ـ آقای غلامرضا تابش
۳ـ آقای جعفر منصف پور

محلات

۱ـ آقای غلامحسین حبیبیان

«لیست اسامی مدیران گروه تهران»

۱ـ آقای رضا طریقت
۲ـ آقای محمدعلی صفائی
۳ـ آقای کامل نیلچیان
۴ـ آقای علی مصطفی مقدم
۵ـ آقای محمدتقی فارسی
۶ـ آقای احمد اسکونژاد
۷ـ آقای علی‌اصغر اثنی‌عشری
۸ـ آقای مصطفی طباطبائی‌نژاد
۹ـ آقای جواد اطمینان
۱۰ـ آقای محمد علی سید محمدعلی
۱۱ـ آقای محمود دمیرچی محمودی
۱۲ـ آقای زین‌العابدین گلمحمد ظهوری
۱۳ـ آقای حسن اسعدی
۱۴ـ آقای سید محمد حسینی
۱۵ـ آقای محمدعلی علامه
۱۶ـ آقای مصطفی پاک طینت
۱۷ـ آقای کرمعلی کریمی قرطمانی
۱۸ـ آقای‌عبدالکریم‌شمس‌آستانه
۱۹ـ آقای محمدحسن عابدینی
۲۰ـ آقای محمود مشتاقی
۲۱ـ آقای ابراهیم حسینی
۲۲ـ آقای محمد صدرائی
۲۳ـ آقای نورالله ضرغامیان
۲۴ـ سیدعلی محمودیزاد
۲۵ـ آقای قاسم همایون والا
۲۶ـ آقای حسن خدابخش
۲۷ـ آقای حسین آل‌احمد
۲۸ـ آقای‌حسین هاشمی‌گلپایگانی
۲۹ـ آقای محسن آل‌احمد
۳۰ـ آقای میرمحمد حسینی
۳۱ـ آقای غلامرضا گلپایگانی
۳۲ـ آقای اسدالله قمصری
۳۳ـ آقای رحیم سیفی
۳۴ـ آقای علی قیصری
۳۵ـ آقای مرتضی جلیلی
۳۶ـ آقای جلال هاشمی
۳۷ـ آقای صادق اسحاقیان
۳۸ـ آقای اصغر اسمعیل‌قداح
۳۹ـ آقای‌رضا صاحب علم
۴۰ـ آقای محمد دانشیار
۴۱ـ آقای محمدتقی متبحری
۴۲ـ آقای ابوالقسم سادات ناصرآبادی
۴۳ـ آقای‌حسین اویار حسینی
۴۴ـ آقای نورالله باقری
۴۵ـ آقای هوشنگ ضرغامیان
۴۶ـ آقای‌میرحسن هاشمی‌اصل
۴۷ـ آقای ولی‌الله کرمی
۴۸ـ آقای محمدرضا دمیرچی محمود
۴۹ـ آقای حسین ضرغامیان
۵۰ـ آقای علی مهاجر ایروانی
۵۱ـ آقای مصطفی هاشمی‌دانا
۵۲ـ آقای عباس راستی‌فر
۵۳ـ آقای علی‌اکبر ابراهیمی‌ـ کهکی
۵۴ـ آقای علی‌احمد نیشابوری
۵۵ـ آقای سید موسی شفیعی
۵۶ـ آقای پرویز نیکو
۵۷ـ آقای سید علی سالکفر
۵۸ـ آقای کریم دولت
۵۹ـ آقای حسین عرفانیان مسجدنشین
۶۰ـ آقای ابوالحسن تولمی واقعی
۶۱ـ آقای علی استادعبدالمقمی

استان یزد

۱ـ آقای احمد تاج‌آبی
۲ـ آقای عباس افتخاری‌مهریزی
۳ـ آقای محمدعلی‌حاجی‌یوسفی
۴ـ آقای علی البی‌فرد
۵ـ آقای محمدعلی عادل‌زاده
۶ـ آقای حسینعلی کاظمی

استان چهارمحال و بختیاری

۱ـ آقای‌سید مصطفی‌محمودآبادی
۲ـ آقای مرتضی موسوی‌پناه
۳ـ آقای علی‌اکبر رزمخواه

استان آذربایجان‌غربی

۱ـ آقای صادق برادران
۲ـ آقای حسن کارآمد
۳ـ آقای میرحسین رحمانی
۴ـ آقای جعفر وحید
۵ـ آقای علی‌اکبر فرخوی
۶ـ آقای مصطفی حسینی
۷ـ آقای عبادله صدیق‌جلان
۸ـ آقای محمود معمارزاده
۹ـ آقای عبداله مام‌رستمی
۱۰ـ حسین مروج
۱۱ـ آقای ابوالفضل‌حیدری‌نامی

استان زنجان

۱ـ آقای سیدعلی حسینی
۲ـ آقای کاظم موسوی‌نیا
۳ـ آقای کریم‌کریمی آوینی
۴ـ آقای علی علیزاده
۵ـ آقای حسن مظاهرتهرانی

استان سمنان

۱ـ آقای حشمت‌اله خطیبزاده
۲ـ آقای یحیی عبدالشاه
۳ـ آقای حسن نجات
۴ـ آقای شیخ‌محمد سعیدی

استان کرمان

۱ـ آقای محمدجواد گرامی
۲ـ آقای مهدی موسوی‌نسب
۳ـ آقای جلال‌الدین ترابی
۴ـ آقای محمد مجدود فرقانی
۵ـ آقای حسین عسگری
۶ـ آقای محمود حسینی‌خطیب
۷ـ آقای مهدی تربتی
۸ـ آقای ابوالفضل موسوی‌تبار
۹ـ آقای احمد یزدان‌پناه‌احمد آبادی

استان کرمانشاه

۱ـ آقای‌محمدتقی‌گلی‌کریبانکی
۲ـ آقای عباسعلی شاه‌آبادی
۳ـ آقای اکبر قاسمی موقر
۴ـ آقای رمضانعلی صدقی
۵ـ آقای‌سیدحسن‌فرجی‌اسکوئی
۶ـ آقای ابوالفضل صادقپور
۷ـ آقای عباسعلی داودآبادی
۸ـ آقای علی‌اکبر غلامعلی‌مجد آبادی
۹ـ آقای غلامحسین شیرازی مجیبی
۱۰ـ آقای احمد شفعیان

استان کردستان

۱ـ آقای حاج فتحعلی‌بروجردی
۲ـ آقای محمود دولت‌آبادی
۳ـ آقای قربان‌نظر پراندوجی
۴ـ آقای احمد ذوالفقاری
۵ـ آقای شیرمحمد شکاری ایمچه برون
۶ـ آقای شاه‌محمد فیروزی

استان بوشهر

۱ـ آقای سیدابراهیم رضوانی
۲ـ آقای محمد جعفر تقدیسی
۳ـ محمدعلی آقائی

استان هرمزگان

۱ـ محمود قنبری‌نیا
۲ـ آقای سیدعباس ضیاء کشانی
۳ـ آقای الهوردی قوجن

استان همدان

۱ـ آقای مهدی احقر
۲ـ آقای محمدحسن ایزدی
۳ـ آقای قربانعلی ارغوان
۴ـ آقای محمدحسن مرادی جورابی
۵ـ آقای‌غلامعباس‌نوروزعلی
۶ـ آقای‌محمدصادق‌آقاخانی
۷ـ آقای حسین توکلی‌نیا

استان آذربایجان‌شرقی

۱ـ آقای حسین قرقرچی
۲ـ آقای قاسم جدیدبناب
۳ـ آقای غفار فدائیان
۴ـ آقای زین‌العابدین صدر موسوی گرگری
۵ـ آقای اسمعیل‌حیدری‌آلنی
۶ـ آقای رحیم ناجیان
۷ـ آقای‌سیدعلی سیدمکارمی
۸ـ آقای حسن سحرگاهی
۹ـ آقای جواد رزاق‌کریمی
۱۰ـ آقای بیوک قصاب صاحبکار
۱۱ـ آقای میرمحمد فخاری
۱۲ـ آقای محمود فعالیت
۱۳ـ آقای فضلعلی راثی ایردموسی
۱۴ـ آقای بیوک مصباحی
۱۵ـ آقای حسینعلی تربتی
۱۶ـ آقای محمدرسول دیزجی
۱۷ـ آقای مرتضی نجفی تومرائی
۱۸ـ آقای احمد اصفهانی
۱۹ـ آقای‌عزیز قنبری‌نمرود
۲۰ـ آقای حیدر قصاب صاحبکار
۲۱ـ آقای اکبر اکبرپناهی
۲۲ـ آقای محمود شربت‌اوغلی
۲۱ـ آقای کاظم پسران‌شربت‌اوغلی
۲۴ـ آقای علی اکبرپناهی
۲۵ـ آقای احمد پسران‌شربت‌اوغلی
۲۶ـ آقای منصور ذاکری
۲۷ـ آقای محمدحسن شربت‌اوغلی
۲۸ـ آقای اصغر پناهی
۲۹ـ آقای‌محمدامین‌گلستانی
۳۰ـ آقای ایوب‌آقا محمد آمقانی
۳۱ـ آقای محمد تقی‌زاده سرابی
۳۲ـ آقای بیوک موسوی شربیانی
۳۳ـ آقای اسمعیل‌محمودی کوه‌کمر

استان خراسان

۱ـ آقای جوادمقیمیان‌کاسب
۲ـ آقای محمدعلی صدیقی
۳ـ آقای حسین موحدیان
۴ـ آقای غلامعلی حاتمی
۵ـ آقای تیمور بیجندی
۶ـ آقای علی‌اکبر نایبی
۷ـ آقای حسین ناظمی
۸ـ آقای محمد بهجو
۹ـ آقای محمود اسحاق‌نیا
۱۰ـ آقای قربانعلی مکارم
۱۱ـ آقای‌محمدمحمدی‌مومن
۱۲ـ آقای امیرخان دلدار فریمانی
۱۳ـ آقای غلامرضا حاتمی
۱۴ـ آقای حسن علوی گنابادی
۱۵ـ آقای ابوالحسن نقیبی سیستانی
۱۶ـ آقای سید حسن نقیب‌العلومین
۱۷ـ آقای سید علی حسینی‌تبار
۱۸ـ آقای محمد صادق طباطبائی یزدی
۱۹ـ آقای میرزاآقا حسین‌زاده زرکار
۲۰ـ آقای حسین طباطبائی یزدی
۲۱ـ آقای علی زرئی
۲۲ـ آقای محمدرضا نقیبی حسینی
۲۳ـ آقای سیف‌الله حشمتی
۲۴ـ آقای عبداله موحدی
۲۵ـ آقای فاضل فاضلی
۲۶ـ آقای شمس‌الدین مدرس‌احمدی
۲۷ـ آقای ابوالفضل برومند علوی
۲۸ـ آقای حسین صدیقی

استان مازندران

۱ـ آقای حاجی حسن‌فانی
۲ـ آقای احمد نبانتی
۳ـ آقای محمود خوشکار
۴ـ آقای محمدتقی تلمادژای
۵ـ آقای مهدی نوری
۶ـ آقای رمضانعلی چیتگر
۷ـ آقای محمود پاکدامن
۸ـ آقای ابراهیم حجتی
۹ـ آقای علیرضا بطیاری
۱۰ـ آقای رمضانعلی خراسانی
۱۱ـ آقای شریف‌محمد یلمه
۱۲ـ آقای محمدصفا صیادی
۱۳ـ آقای عماد عمادیان
۱۴ـ آقای محمدصادق صدوقی
۱۵ـ آقای احمد ترابی‌نیاکی
۱۶ـ آقای محمدهادی اکبرنیا
۱۷ـ آقای احمد متشرعی

استان سیستان و بلوچستان

۱ـ آقای ملااحراری گزیک
۲ـ آقای نیک محمد شه بخش
۳ـ آقای محمد معین‌القربائی
۴ـ آقای حسین‌غفاری فروتقه

استان اصفهان

۱ـ آقای عبدالجواد قهرائی
۲ـ آقای سید رضا هاشمیان
۳ـ آقای محمود میرهندی
۴ـ آقای ابراهیم احمدی
۵ـ آقای‌میرفتاح ضیابری
۶ـ آقای شهاب صفوی سهی
۷ـ آقای محمد تقی یزدانی
۸ـ آقای احمد آبشاهی
۹ـ آقای‌علی‌امین حسین‌آبادی
۱۰ـ آقای حسین ربانی
۱۱ـ آقای حسین سلیمانی
۱۲ـ آقای علی رضائی
۱۳ـ آقای حسین تجویدی
۱۴ـ آقای علی مابدینی
۱۵ـ آقای حسن قندی
۱۶ـ آقای هاشم میرباقری
۱۷ـ آقای‌محمد حسین کریمی
۱۸ـ آقای اسداله شریفی‌نجف آبادی
۱۹ـ آقای محمد حسن شیران
۲۰ـ آقای سید علی حجت

استان خوزستان

۱ـ آقای عبدالرحیم نمکی ـ شوشتری
۲ـ آقای محمد برهانی
۳ـ آقای محمد شالباف
۴ـ آقای مصطفی حسینی
۵ـ آقای ابوالحسن افقه
۶ـ آقای نصراله غفوری
۷ـ آقای محمد علی محب آن عبا
۸ـ آقای محمد باقر سیاح
۹ـ آقای محمد جواد شریعتی
۱۰ـ آقای حیدرآقائی‌فروشانی
۱۱ـ آقای پیرمراد کمالی
۱۲ـ آقای‌محمود سنابادی‌عزیز
۱۳ـ آقای محمد آل علی
۱۴ـ آقای عبدالمحمد خام ـ الرسول

استان لرستان

۱ـ آقای عباس احتشام‌حسینی
۲ـ آقای غلامرضا خلیلی
۳ـ آقای محمد صادق عمید
۴ـ آقای اسمعیل دبیری
۵ـ آقای قاسم ارباب امین
۶ـ آقای اسمعیل طاهرزاده

استان‌فارس وکهکیلویه

۱ـ آقای اسدالهذو المجدحقیقی
۲ـ آقای‌اسداله دمبزرگی
۳ـ آقای اسمعیل حمیدی
۴ـ آقای عباسقلی دانشور
۵ـ آقای حسین حمید زاده
۶ـ آقای ماشاءاله اوجی
۷ـ آقای سید حسن انوار انبوی
۸ـ آقای احمد رشیدی
۹ـ آقای مرضی بیطرف‌حقیقی
۱۰ـ آقای حبیب‌اله سپاسداد
۱۱ـ آقای جعفر عرب
۱۲ـ آقای جمال عدلو
۱۳ـ آقای ابوطالب دستغیب
۱۴ـ آقای شیخ هادی رضی
۱۵ـ آقای علی‌اکبر اخوت
۱۶ـ آقای نصراله دشتغیب

استان گیلان

۱ـ آقای محمد ابراهیم‌انشائی
۲ـ آقای سید زکی فاطمی اسکستان
۳ـ آقای‌احمد اکبری سلطانی
۴ـ آقای سید رضا ذوالنور
۵ـ آقای ابراهیم رضائی راد
۶ـ آقای مرتضی حسینی پشته سرائی
۷ـ آقای علی اکبر اربابی‌فرد
۸ـ آقای هاشم هاشمی سراج
۹ـ آقای جلال شریعتمداری
۱۰ـ آقای میرفتاح ضیابری
۱۱ـ آقای سلیمان خراط

با فروشی متجاوز از ۳۲ میلیون‌دلار
پرفروش ترین فیلم خانوادگی در سراسردنیا...
مردم بیائید ببینید یك فیلم سالم را
خانواده ها بیائید ببینید یك فیلم سالم را
محصلین، دانشجویان، روشنفکران بیائید ببینید یك فیلم سالم را

از فردا صبح در سینماهای

دیانا ـ ریولی

سینما های ممتاز ٤ ستاره ★★★★
شما که فیلم خانه کوچك و خانواده والتونهاردر تلویزیون دیده‌اید اطمینان داشته باشید که از این فیلم بیشتر لذت خواهید برد .

BREAKING RECORDS INTERNATIONALLY!
It's Just Begining... A RECORD GROSSING FAMILY FILM! $32,352,000
The Adventures of the WILDERNESS FAMILY

خانه کوچک
رنگی- باشرکت: رابرت لوگان
سیوزان دامانت‌شا- هالی‌هلمز

بچه‌ها ـ بزرگها ـ دخترا ـ پسرا
باز هم نورمن اومده .. نورمن بامزه ، نورمن با نمك ، نورمن خنده‌رو ، نورمن شلوغکار ...
اومده تا اونجائیکه میتونه شمارو هی بخندونه ، بخندونه، بخندونه

از فردا صبح در سینماهای

آسیاو پاسیفیک

نورمن ویزدام

اطوکش

از فردا صبح

گلدیس
اولین فیلم رکوردشکن تاریخ سینما

آوارەهای کوه

فیلم رکوردشکن استیون اسپیلبرگ
JAWS
رابرت شا
روی شایدر
ریچارد دریفوس
رنگی-محصول یونیورسال
برای حفظ سلامتی و رفاه سایر مشتریان محترم خواهشمند است از کشیدن سیگار درسالن نمایش خودداری فرمائید

مواد اولیه و قطعات وارداتی ساخت موتور از پرداخت سود بازرگانی معاف شد

هیئت وزیران‌در جلسه‌اخیر خود چند پیشنهاد مربوط به وزارتخانه های صنایع و معادن ، نیرو ، بازرگانی ، کشاورزی و عمران‌وروستائی‌و بهداری وبهزیستی راتصویب کرد .

متن تصویب نامه های‌هیئت وزیران باین شرح است :

هیئت وزیران بنا بپیشنهاد مشترک وزارت صنایع‌و معادن و وزارت بازرگانی تصویب کرد مواد اولیه و قطعات مورد نیاز ساخت موتور که بوسیله کارخانه های سازنده وارد میشوند به تشخیص و موافقت قبلی وزارت صنایع‌و معادن تا پایان سال ۲۵۳۷ از پرداخت سود بازرگانی معاف است .

هیئت وزیران بنا بپیشنهاد وزارت بهداری و بهزیستی انتصاب آقای محسن‌اهری را به عضویت‌هیئت مدیره‌صندوق تامین اجتماعی تصویب کرد.

هیئت وزیران‌بنا به پیشنهاد وزارت کشاورزی تصویب‌کرد مقررات قانون جلوگیری از قطع بیرویه درخت از تاریخ انتشار آگهی در روستا های حومه شهر کرمانشاه تاشعاع ده کیلومتر از محدوده‌قانونی شهر مزبور با رعایت مفاد آئین نامه ضوابط قطع درخت در روستاها اجرا شود .

برداشت برنج زودرس درشمال شروع شد

وزارت کشاورزی و عمران روستائی اعلام کرد که برداشت برنج زودرس در پاره‌ای از نواحی استان گیلان ومازندران آغاز شده و وضع این‌محصول در سال جاری تاکنون کاملا رضایتبخش است . سخنگوی این وزارتخانه تاکید کرد که مبارزه باکرم ساقه خوار برنج امسال رضایت‌بخش‌است‌وبعقیده کارشناسان حفظ نباتات‌هرگاه تا اوایل شهریور بارندگی‌بی‌موقع نشود خطربیماری بلاست نیز ازبین‌خواهد رفت .بارندگی فراوان‌و بی‌موقع سبب‌گسترش نوعی قارچ در شالیزار های‌برنج میشود.

شاهنشاها

مراتب سپاس و حق شناسی خود و معلمان دبستان ۱۵ بهمن رودسر رابه پیشگاه مبارک تقدیم میدارد.
از طرف کارکنان و آموزگاران دبستان ۱۵بهمن رودسر ـ حسن عاشوری

جناب آقای ذبیح‌اله ملك زاده
مدیرعامل پیشین جمعیت شبروخورشیدسرخ‌آمل

اکنون که آنجناب بعلت کسالت مزاج از شغل شریف خود کناره‌گیری نموده‌اید بدینوسیله از سوی کلیه کارکنان بیمارستان پهلوی آمل خدمات صادقانه و محبت بیدریغ را در مدت خدمت سپاسگزاری نموده سعادت و موفقیت شما را آرزو میکنم .

دکتر سهیلی ، رئیس بیمارستان پهلوی آمل
آ ـ ۳۵۴۰

تبریکات

جناب آقای دکتر غفاری
مدیرعامل‌برگزیده جمعیت شیرو خورشید سرخ‌آمل

انتخاب آنجناب را بسمت مدیر عامل جمعیت شیر و خورشید سرخ آمل از طرف کلیه کادر بیمارستان پهلوی آمل تبریک گفته امیدوارم توفیق حاصل نموده در راه خدمت به شاهنشاه آریامهر و ملت ایران کوشا باشید .

دکتر ایرج سهیلی ـ رئیس بیمارستان پهلوی آمل

جناب آقای دکتر جمشید آموزگار
نخست وزیر ودبیرکل محبوب حزب رستاخیز ملت ایران

انتصاب شایسته آقای فریدون بذرافکن فرد شاهدوست و میهن پرست را بسمت دبیر حزب رستاخیز دراستان همدان صمیمانه تبریک گفته موفقیت بیشتری‌برای‌ایشان در رامخدمت به شاهنشاه آریامهر و پیشبرداهدافحزب فراگیرنده‌رستاخیز ملت ایران آرزو داریم .

مهدی صائبی ، کریم حسینی ، سید احمد میرمعینی ، هوشنگ عابد اصغری ، شمسی مرادی ، فاطمه دولتشاهی ، شفیع‌مرادی ، ابراهیم براتی ، قدرت پیرموذن ، علی زارعیان، غلامرضا برارحسینی ، احمد کشاورزیان ، رسول شاملو ، محسن زمانی .

لاندوبوزانکا ـ مرد استثنائی بوده ، عشقبازی کرده ، دنبال زنها افتاده و هر کلك‌دیگه‌ای که میشه فکرش را کردزده اما ... تا حالا نشده بود که با دختری‌نامزد بشه و هشت سال از کار این نامزدی را ادامه بده ...

از فردا صبح فقط در

سینمارادیوسیتی

سینمای ممتاز ٤ ستاره ★★★★
آخرین و شیرین ترین فیلم کمدین محبوب‌شما «لاندوبوزانکا»

لاندوبوزانکا
در فیلم رنگی
دوران نامزدی

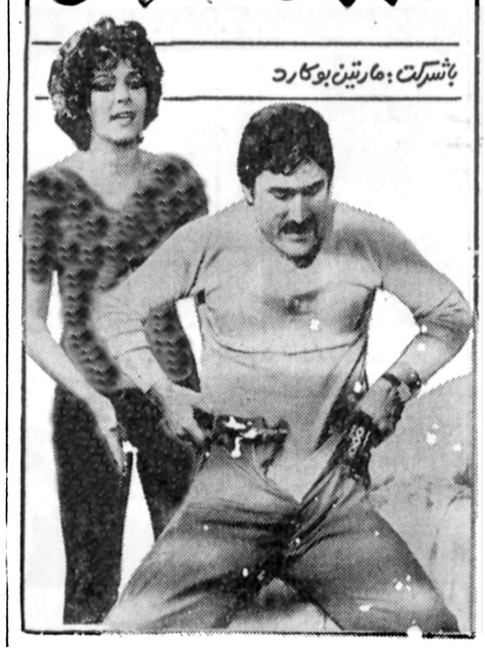

زن جوان تهرانی را در شیراز ۲۰ هزار تومان فروختند

مردی زن جوان را درخانه بدکاره‌ها دید ، اورا باخود به زیارت برد واز او خواست تا توبه کند ، بعد زن جوان را به تهران آورد تابه عقد خود در آورد ، اما آنها را درخیابان بازداشت کردند ...

زن جوان ۱۶ ساله‌ای راکه از شوهر خود طلاق گرفته بود فریب داده و به یك زن معروفه در شیراز فروختند.

چند روز قبل شخصی بنام «مراد» به کلانتری ۱۶ مراجعه و اعلام کرد که دختر وی بنام «مریم» از چند هفته قبل‌ناپدید شده است . بدنبال شکایت «مراد» پرونده‌ای در کلانتری تشکیل شدو ماموران جستجوی وسیعی را برای یافتن مریم آغاز کردند .

ازسوی دیگر سه روز قبل یکی از اقوام مریم وی را با مردی که خودرا حسین معرفی میکرد در یکی از خیابان ها دید و آنها رابه پلیس معرفی کرد.

ماموران پس از یافتن مریم‌و دستگیری حسین تحقیقات خود رابرای روشن شدن‌ماجرا آغاز کردند.

در مراحل مقدماتی تحقیقات مریم اظهار داشت : چند ماه قبل با مردی بنام بختیار ازدواج کردم. ولی چهار ماه پس از ازدواج چون نمی توانستیم با هم سازگار باشیم از شوهرم طلاق گرفتم . هنگامی که‌برای گرفتن حکم طلاق به دادگاه حمایت خانواده میرفتم در راهرو دادگاه بازنی بنام«پروانه» آشنا شدم.

پروانه به من پیشنهاد کرد که اگر بخواهم میتوانم‌درخانه او کار کنم و از بچه‌وی‌محافظت نمایم.

من جریان رابه پدرم گفتم . یك روز صبح با پدرم‌بدرخانه پروانه رفتیم و من درخانه او مشغول کار شدم .

مدت یکهفته که‌در خانه او بودم با من بسیار مهربان بودو درکمال مهربانی با من رفتارمی کرد. پس‌از یك هفته پروانه مرابا خود به شمال بردو پس ازاین که کمی با من صحبت کرد مرا دراختیار پیر مردی قرار دادو ۵ هزار تومان از او پول گرفت .

پس‌از بازگشت از شمال‌چند روزی در تهران بودیم و پس‌از آن‌پروانه مراباخود به‌شیراز بردو در آن شهر باگرفتن بیست هزار تومان مرابه زنی‌بنام «مامان سندی» فروخت و اوهم مرابه خودفروشی وادار کرد.

چند روز پس‌از ورود به‌خانه «مامان سندی» با حسین‌آشنا شدم و او مرا باخودبه تهران آورد در بازجوئی مقدماتی که از حسین بعمل آمد وی‌گفت که با مریم در شیراز آشنا شدم و چون او ماجرای زندگی خودرابرایم تعریف کرد او را با خود به مشهد بردم تا ازکار های خودتوبه کند . من هم مریم را بعنوان همسرم به‌پدر و مادر و فامیل خود معرفی کرده‌ام.

پس‌از تحقیقات مقدماتی در کلانتری پرونده تکمیل‌و برای رسیدگی بیشتر به دادسرای تهران فرستاده شد .

در دادسرای تهران رسیدگی به پرونده به عباس طاهری بازپرس شعبه یازده بازپرسی دادسرا ارجاع شد.

بازپرس پس‌ازمطالعه پرونده و تحقیق از مریم و حسین دستور دستگیری پروانه راصادر کرد . درحال حاضر تحقیقات برای روشن شدن ماجرا ازطرف بازپرس ادامه دارد.

راننده تانکر پس از کشتن ۷ نفر گریخت

کازرون ـ خبرنگاراطلاعات

اجساد هفت نفر قربانیان حادثه جاده کازرون شیراز به خاک سپرده شد در حالی که‌تلاش‌ماموران برای‌دستگیری راننده تانکری‌که حادثه‌راباعث شد هنوز به نتیجه نرسیده است .

تانکر ۱۹۴۳۳ ـ شیراز به رانندگی یدالله خالقی در ۱۸ کیلومتری جاده کازرون ـ شیراز باوانت نیسان۳۹۴۳۲ـ شیراز به رانندگی محمد علی سبزواری تصادف کرد و در نتیجه هفت نفربنام های‌سعادت وناصر سبزواری ، راه‌خدا جوکار ۵۰ ساله،فرامرزجمالی ۲۱ ساله ، صمد حسین‌زاده ۱۳ ساله ، سبز علی ضامن زاده ۲۲ ساله و راننده‌وانت کشته شدند .

هفت نفر دیگراز سرنشینان وانت که مجروح شده بودند در بیمارستان‌کازرون وشیراز بستری شدند .

عکس دو وسیله نقلیه را پس از تصادف نشان می‌دهد.

در کرمانشاه

یک عامل مؤثر شبکه بین المللی توزیع مواد مخدر دستگیر شد

کرمانشاه ـ خبرنگار اطلاعات

یکی از اعضای اصلی شبکه بزرك توزیع مواد مخدر که مرکز آن در « مونیخ» آلمان قرار دارد در کرمانشاه دستگیر شد.

چندی قبل مقدار ۸۱۷ کیلو گرم حشیش در اصفهان کشف و توزیع‌کنندگان آن دستگیر شدند.

این عده در بازجویی‌اعتراف کردند که حشیش ها متعلق به یك تاجربزرك‌فرش درکرمانشاه می‌باشد.

روز گذشته ماموران مبارزه با مواد مخدر کرمانشاه موفق شدند این تاجر فرش را که حبیب‌الله منتظری معروف به «حاجی خانی» نام دارددستگیر سازند.

گفته میشود حبیب‌الله منتظری در شبکه توزیع مواد مخدر که مرکز آن در « مونیخ» قرار دارد فعالیت میکند و با نظر او مواد مخدررا باکامیون ازطریق ایران به اروپا حمل میکردند.

حبیب‌الله منتظری چندی قبل بهمراه یك قاچاقچی دیگرباتهام داشتن لابراتوار هروئین سازی دستگیر شده بود که‌شریکش اعدام شد اما او تبرئه گردید.

در حادثه خونین راه زابل ـ زاهدان

۱۰ سرنشین یک اتومبیل کشته شدند

زاهدان ـ خبرنگار اطلاعات

طی یک حادثه شدید رانندگی در جاده زابل ـ زاهدان ده نفرازسرنشینان یک اتومبیل کشته شدند .

اتومبیل جیپ استیشن ۵۵۸۳۲ برانندگی محمد اسفات براهوئی که با ۱۱ سرنشین از زاهدان‌عازم‌بابل بود در ۴۲ کیلومتری جاده زاهدان ـ زابل با کامیون ۱۱۶۷۵ برانندگی سیدحمید موسوی متعلق‌به وزارت‌راه و ترابری تصادف کرد .

در این حادثه ده نفر از سرنشینان اتومبیل کشته شدند .

۵ نفر از قربانیان حادثه محمد اسفات براهوئی (راننده) ، عباسعلی،خاور، محمد و همت کدخدائی بودند .

هویت ۵ قربانی دیگر حادثه معلوم نشد . تنها بازمانده ازسرنشینان‌اتومبیل که بسختی مجروح شده است در بیمارستان«کورش» زابل بستری شد.

شکایت پدر علیه پسر عیاش

پدر ۷۰ ساله‌ای از پسر ۲۵ ساله‌اش شکایت‌کرد .

مردی بنام «شعبان»ضمن مراجعه به کلانتری۱۹مدعی شد : ده فرزند دارم ، روز گذشته یکی از پسرانم بنام رضا که سومین فرزند من است برای چندمین‌بارضمن مراجعه بمن تقاضای پول کرد. اما من که چندبار به او پول داده بودم و می دانستم این‌بار هم می‌خواهد پول مرا خرج عیاشی کند از دادن آن ممانعت کردم، اما پسرم با یک اشاره به نوچه‌هایش دستور داد که مرا بزنند ، وی‌اضافه کرد: من دیگر از دست پسرم خسته شده‌ام ، چون او مزاحم زن و دیگرفرزندانم شده است .

ماموریـن بر اساس اظهارات این مرد پرونده‌ای تشکیل دادند و پدرو پسر رابراساس پرونده تنظیمی‌به دادسرا فرستادند .

۷ نفر کشته‌شدند

تبریز ـ خبرنگاراطلاعات

● زنی بنام سکینه لطفی در روستای «عمودیزج» قره‌چمن بدست شخص یا اشخاص ناشناسی کشته شد .

● تانکر ۴۱۴۷۲تهران‌ـ ب برانندگی محمد کیانی که از میانه عازم تبریز بود در ۲۰ کیلومتری‌تبریزباوانت‌بار ۵۸۱۶۸ تهران ـ طتصادف کرد .

در این حادثه راننده وانت‌بار بنام حسین فکار کشته شد .

● تراکتوری در ۵ کیلومتری روستای بوذرجمهر «نمین» واژگون و سرنشین آن بنام حاج عیسی جعفری کشته شد .

اصفهان‌ـ خبرنگار اطلاعات

● طیبه مشیری ۲۰ساله بعلت نامعلومی در بخش ۳ اصفهان با خوردن تریاک خود را کشت .

● خاور حمزه‌ای ۲۵ ساله‌ساکن‌بخش‌دو اصفهان با خوردن تریاک‌خودکشی کرد .

● ابوالفضل‌موسوی‌دو ساله براثر مسمومیت ناشی از سموم دفع آفات نباتی‌در بخش دو اصفهان جان سپرد .

مدیر عکاسی باشکایت همسرش زندانی شد

شیراز ـ خبرنگار اطلاعات

مسئول یکی از عکاسی های شیراز باتهام برقراری رابطه نامشروع با مشتریانش دستگیر و روانه زندان‌شد.

زنی بنام آذر با مراجعه به دادسرای شیراز شکایت کرد شوهرش که صاحب عکاسی است، با مادر و دختری رابطه نامشروع دارد .

بدستور کاتوزیان دادیار دادسرای شیراز «مسعود» صاحب عکاسی دستگیر شد و پس از بازجویی با قرار صادره‌به زندان رفت .

سمینار مسئولان اجرائی استان چهارمحال و بختیاری

بمنظور مشارکت همه جانبه مردم استان چهارمحال و بختیاری در نهضت گسترش‌بنا های آموزشی سمینار یک روزه‌ای در سطح استان با شرکت دکتر برادر استاندار بانو برادر رئیس جنبش ملی نیکوکاری استان،فرمانداران، شهرداران و بخشداران و همگی هموندان جنبش ملی نیکوکاری برپا شد در پی این سمینار در بخش هائی که‌کمیته ها ی‌جنبش ملی نیکوکاری تشکیل نشده بود ، اعضای کمیته برگزیده و آغاز بکار کردند و نیکوکاران استان‌نیز با اهدای زمین و پذیرش‌هزینه ساختمان برای برپائی بناهای آموزشی‌به‌این نهضت‌آموزشی و فرهنگی پیوستند .برای‌آنکه همه شهر ها و بخش های تابع استان زیر پوشش‌جنبش ملی نیکوکاری قرار گیرند . درپی جلساتی که در سمیرم همایونشهر ، فلاورجان و مبارکه برپا شد کمیته های جنبش ملی نیکوکاری تشکیل و هموندان کمیته برگزیده شدند .

در استان زنجان به همت آقای فیروز توکلی یک باب دبستان ایجاد میشود نخستین کلنگ ساختمان این دبستان‌طی آئینی از سوی استاندارزنجان به زمین زده شد .

همچنین آقای حسین صباحی نیز زمینی به مساحت صدهزار متر مربع برای برپایی‌مجتمع آموزشی وورزشی به کمیته جنبش ملی نیکوکاری زنجان اهداء شد .

از فردا صبح فقط در

سینما اروپا

برای اولین مرتبه در ایران

جدائی دو عشق
NASIR HUSAIN'S
HUM KISISE KUM NAHEEN
EASTMANCOLOR

پخش از تهران فیلم

«سام‌پکین‌پا» شاعر خشونت در سینما ، مردیکه قوانین و سنت های کهنه سینما را عوض کرد ، بار دیگر سوژه روز خواهد شد چون بزرگترین فیلم او ، وسترن وسترنهای امریکا ،برای‌نمایش آماده شده است .

از فردا صبح فقط در

سینما کاپری

سینمای متماز ٤ ستاره ★★★★

صدای استریوفونیک ٦ باندی

ویلیام هولدن ـ رابرت‌رایان

ارنست بورگناین ـ ادموندا وبراین در فیلم

این گروه خشن

شاهکار کارگردان بزرگ آمریکا

سام پکین پا

THE WILD BUNCH

باشرکت : بن جانسون ـ وارن‌اوتس

محصول برادران وارنر

از فردا صبح فقط در

سینما سانترال

سینمای ممتاز ٤ ستاره ★★★★

خانم دکتر وارد میشود

رنگی

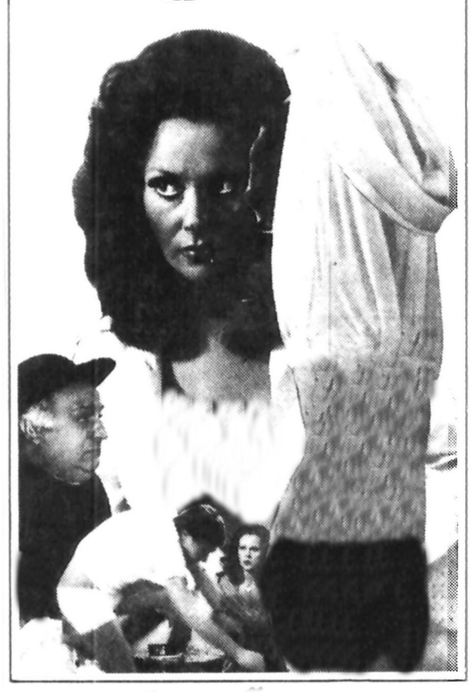

باشرکت: موریتیوارتا ـ داگمارلاساندر

تماشای این فیلم برای اشخاص کمتر از ۱۸ سال ممنوع است

تراس تابستانی

شکوفه نو

فرشته

شهرام

شهره

و برنامه های جالب خارجی

شکوفه نو

۵۴۳۰۳۳ـ ۵۴۴۰۴۴

اینهفته در:

اطلاعات

دختران پسران

مجله ویژه نوجوانان کشور

اگهان آوارفروریخت!...

گزارش اختصاصی از واحد خبرنگاری مجله

پیکر نیمه جان دختر ۱۲ ساله در ورزشگاه فرح آباد

گزارش تکان دهنده ای از ماجرای ربوده شدن دختر سوارکار...

مسابقه «پژوهش»

آغاز دومین دوره مسابقه بزرگ واستثنائی با جوائزی ارزنده

پنجشنبه ها در سراسر کشور

اطلاعات

دختران پسران

در دسترس شماست

و... حالا می توانید «جن‌گیر» را در هرکدام‌ازسه سینمای نمایش دهنده که انتخاب‌می کنید، تماشا کنید البته اگر چشمان خود را نبندید !! ...
برای نخستین‌بار جن‌گیر «حقیقی»ـجن‌گیر «اصلی»ـ جن‌گیر «پرآوازه» برای آزمایش قدرت اعصاب شما می‌آید ...

از فردا صبح

درسینمای های ممتاز و ٤ ستاره ★★★★

امپایر ـ شهر قصه ـ شهر تماشا

تماشای این فیلم برای اشخاص کمتر از ۱۸سال ممنوع اعلام شده است .

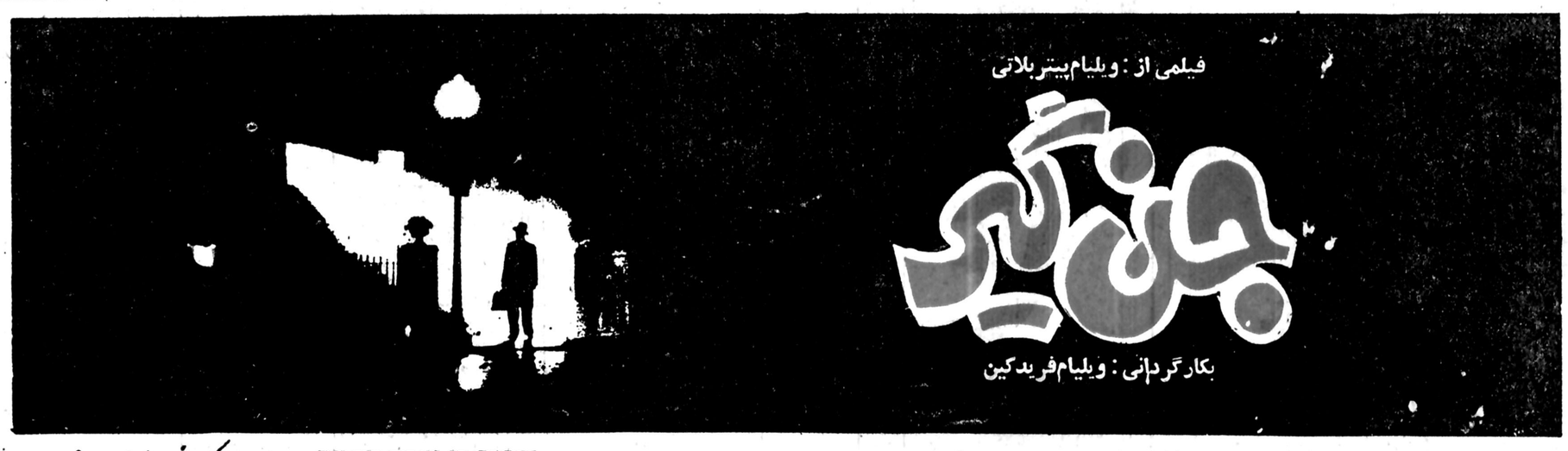
فیلمی از : ویلیام پیتر بلاتی
جن گیر
بکارگردانی : ویلیام فریدکین

باشرکت : الن برستین ـ ماکس فن سیدو ـ لی جی کاب ـ کیتی وین ـ جك مك گاورن ـ جیسون میلر و لیندا بلیر (درنقش ریگان) THE EXORCIST محصول کمپانی برادران وارنر ۱۱

مجالس ترحیم

بانک بازرگانی ایران بانهایت تاسف درگذشت شادروان **حسن نمازی** برادر همکاران گرامی آقایان عزیز و خلیل نمازی راببرادران داغدیده وخانواده محترم نمازی تسلیت گفته مجلس ترحیم آن مرحوم روزپنجشنبه ۱۹ امرداد ماه ساعت ٤تا٦ بعدازظهر در مسجدالجواد منعقد خواهد بود.

آ_۱۲۱۵۹

ضمن عرض تسلیت بخانواده نمازی بااندوه و تاثر فراوان درگذشت ناگهانی **آقای حسن نمازی** استاد ارشد موسسه ملی‌زبان وفرزندشان **شبنم** را باطلاع دانشجویان همکاران و دوستان میرساند. مجلس ترحیم از ساعت ٤الی٦ بعدازظهر روز پنجشنبه ۱۹ر۵ر۳۷ در مسجدالجواد منعقد خواهد بود.

استادان، کارکنان و هیات مدیره موسسه ملی زبان

آ_۵۷٤۵

درگذشت ناگهانی پدر عزیزمان وجگر گوشه هشت ساله، **آقای حسن نمازی وشبنم نمازی** را باطلاع کلیه اقوام و آشنایان میرسانیم. مجلس ترحیم آنمرحومان روز پنجشنبه ۱۹مرداد ماه از ساعت ٤تا٦ بعدازظهر در مسجدالجواد برگزار میشود.

مهرانگیز (محمدی) نمازی_ نادر_ روشنک_ کورش

آ_۵٦۹۷

بانهایت تاسف درگذشت ناگهانی **مرحوم حسن نمازی وشبنم نمازی** را که در اثر تصادف در رامسر دارفانی را وداع گفته‌اند باطلاع کلیه اقوام و خویشاوندان و آشنایان محترم میرساند.

مجلس ترحیم مردانه وزنانه آنمرحومان روز پنجشنبه ۱۹ مرداد ماه جاری در مسجدالجواد واقع در خیابان ۲۵ شهریور از ساعت ٤تا٦ بعدازظهر برقرار خواهد بود.

خانواده‌های: نمازی، محمدی، زیرکنژاد، علمی‌نیا، سمیع‌زاده یزدی، نوائی، خیرخواه، معینی، مختاری درخشان، شیرنیا، برائتی، نقابت، معظمی، پاکداد، تیزابی، فرهی، سهامی، مساح، رادان، صادقون، رضوی، شرکاء، زارع‌نژاد، خسروانی، پیامی‌پور، زندگانی، صفدری، شکورزاده، آور، نبئی وخانواده‌های وابسته

آ_۵٦۹۷

درگذشت استاد محترم‌و برادر عزیزمان **جناب آقای حسن‌نمازی** وشبنم نمازی رابااطلاع میرساند.

مهندس علی زیرکنژاد_ مهندس منوچهر محمدی _ حسین محمدی.

آ_۵٦۹۷

اطلاعات_ بخانواده‌های عزادار بویژه بازماندگان آنمرحومان مصیبت وارده را تسلیت میدهد.

با تاثری بی‌پایان، درگذشت روانشاد **سرگرد سعیدیزدانی** رابه‌آگاهی‌خویشاوندان و دوستان می‌رساند.

مجلس ختم زنانه و مردانه، فردا _ پنجشنبه_ ۱۹ مرداد از ساعت ۳تا۵ بعد از ظهر در مسجد فخرالدوله واقع‌در دروازه شمیران، اول‌فخرآباد برگزار می‌شود.

یزدانی، پورباوند، حدادچی، رشتیان بومی، شه‌پرست، ساری اصلانی، زمهریری، سمیعی، لهراسبی، صمدی، رستگار، نوبخت، نکله، بادمبخش شهری، شهبازی، بگداشتی، قاسملو، صوفه، محرابی، فرشید.

آ_۱۲۱۹۲

اطلاعات _ مصیبت وارده را به عموم خانواده های عزادار بویژه بازماندگان آن‌مرحوم تسلیت می‌دهد

بااندوه فراوان درگذشت جانگداز فرزند دلبندمان **فلوریا خبیری (آل‌آقا)** را به اطلاع می رساند مجلس ترحیم آن‌عزیز ازدست رفته روز پنجشنبه ۱۹ امرداد ماه از ساعت ۲الی ٤ بعد ازظهر درمسجد الجواد برگزار می‌باشد.

محمود خبیری _ شمس‌الملوک فرساد

آ_۱۲۰۹۲

باتاثر فراوان درگذشت جانگداز نورچشم عزیزمان **فلوریا خبیری (آل‌آقا)** را در اثر سانحه اتوموبیل به اطلاع دوستان و آشنایان‌میرساند مجلس‌ختم آنمرحومه ازساعت۲ الی٤ بعد ازظهر روز پنجشنبه ۱۹ امرداد در مسجدالجواد برگزار میباشد

خانواده های خبیری _ فرساد_ آل‌آقا _ بهرامی _فسائی‌نژاد_ سروش _ ارگانی رکنی و خانواده های وابسته.

آ_۱۲۰۹۳

بانهایت تاسف و تالم درگذشت نابهنگام و جانگداز عزیز ازدست رفته خواهر عزیزمان **فلوریا خبیری (آل آقا)** را به اطلاع میرسانیم مجلس ترحیم آن مرحومه و مغفوره روزپنجشنبه ۱۹ امرداد ساعت ۲ الی ٤ بعد از ظهر در مسجد الجواد برگزار می گردد

محمد حسین خبیری، فریال خبیری (بهرامی)، فریبا خبیری، فرزانه خبیری، فتانه خبیری، فرحناز خبیری.

آ_۱۲۰٤۹

بااندوه فراوان درگذشت ناگهانی شادروان **محمد توکلی** را به‌اطلاع دوستان، آشنایان وفامیل محترم می‌رساند هزینه های مربوط به‌ختم وسایر مراسم آن مرحوم صرف امور خیریه خواهد گردید.

خانواده‌های توکلی، تاراجی وسایر فامیل وابسته

آ_۱۲۲۰۵

اطلاعات _ مصیبت وارده را به خانواده‌های عزادار تسلیت می‌دهد.

کل نفس ذائقة الموت

بانهایت تاسف وتالم درگذشت شادروان **حاج حسین چیت‌ساز** بزرگ خاندان چیت‌ساز را به‌آگاهی می‌رساند

مجلس ترحیم مردانه در روز پنجشنبه ۱۹ر۵ر۳۵ ازساعت ٤ونیم الی ٦ونیم بعداز ظهر درمسجد ارک واقع درمیدان ارک ومجلس ترحیم زنانه در همان روز وساعت درمنزل آن مرحوم واقع در خیابان قلمستان پلاک ۱۹۷ برقرار میباشد

خانواده‌های چیت‌ساز و وابسته

آ_۱۲۱۹۱

اطلاعات _ مصیبت وارده را به بازماندگان آن‌مرحوم تسلیت می‌دهد.

بانهایت تاسف درگذشت برادر گرامی جناب آقای دکتر محمد قادسی استاد دانشکده علوم سیاسی و اجتماعی را به‌اطلاع می‌رساند. مجلس ختم آن مرحوم روزچهارشنبه از ساعت ۲ الی٤ بعداز ظهر در مسجد الجواد برگزارمیگردد

بهمن امینی

آ_۱۲۱۸۹

بدینوسیله فوت مرحوم مغفور**حسین اخباریه یزدی** بزرگ خاندان اخباریه را در اصفهان باطلاع دوستان و آشنایان میرساند مجلس ختم زنانه ومردانه آنمرحوم در تهران از ساعت ٤تا٦بعداز ظهر روز پنجشنبه پنجم ماه مبارک رمضان در مسجد حضرت ابوالفضل واقع در خیابان تاج منعقد میشود.

خانواده‌های اخباریه _ کوچکزاده_ یزدیان _ محمدزاده _ بهشتی _ کرامی _آیت‌الهی _ شاهولی _ شرولی_ اعتمادیان _ الوانساز سیگاری_سیاح_ ذهبزاده_دافعیان_ حسینی_ شایسته‌فر_ فرخزاد_ آخوندان_ عمو آقائی، برخوردارپور_بهنام_ جواهریان_ درخشانی_ یوسفی_ خیامی_ عسکری.

آ_۵۷۷۱

اطلاعات_ مصیبت وارده را بخانواده‌های عزادار تسلیت میدهد.

باتاثر وتاسف فراوان **مهندس مسعود فاتح** مدیرعامل شرکت ساختمانی پارادیس وخانواده او براثر سانحه‌ای دارفانی را وداع گفتند. از خداوند متعال خواهان استکه روح آن شادروان راقرین رحمت فرماید و به‌جناب آقای مهندس حسن فاتح و بازماندگان آن فقید سعید صبر جمیل عطا نماید.

مجلس ترحیم مرحوم مهندس مسعود فاتح و خانواده او ازساعت ٦ الی۸ بعداز ظهر روز چهارشنبه هیجدهم مرداد ماه در خانقاه صفی علیشاه برقرار است

سندیکای شرکت‌های ساختمانی

آ_۱۲۰۷٤

با نهایت تاسف و اندوه ضایعه درگذشت نابهنگام **مهندس مسعود فاتح** مدیر عامل گرامی شرکت و خانواده فقید سعیدرا بخانواده ارجمند فاتح مخصوصا آقایان‌مهندس حسن فاتح وسعید فاتح تسلیت عرض می‌نماید وخودرا در این غم بزرگ شریک می‌داند، مجلس ترحیم زنانه از ساعت ۵بعدازظهر روز چهارشنبه ۱۸ امرداد درمنزل خانم‌درخشنده فاتح‌واقع‌درخیابان‌نیاوران_ کامرانیه‌بن‌بست‌دوم‌و مجلس‌ترحیم مردانه ازساعت ٦ الی۸ بعداز ظهر روز چهارشنبه همان‌روز ۱۸ امرداد در خانقاه صفی علیشاه برقرار می‌باشد.

کارمندان و کارکنان شرکت پارادیس

آ_۱۲۰۷٦

با نهایت تاسف و اندوه ضایعه درگذشت نابهنگام **مهندس مسعود فاتح** مدیر عامل گرامی شرکت و خانواده فقید سعیدرا بخانواده ارجمند فاتح مخصوصا آقایان‌مهندس حسن فاتح وسعید فاتح تسلیت عرض می‌نماید وخودرا در این غم بزرگ شریک می‌داند، مجلس ترحیم زنانه از ساعت ۵بعدازظهر روز چهارشنبه ۱۸ امرداد درمنزل خانم‌درخشنده فاتح‌واقع‌درخیابان‌نیاوران_ کامرانیه‌بن‌بست‌دوم‌و مجلس‌ترحیم مردانه ازساعت ٦ الی۸ بعداز ظهر روز چهارشنبه همان‌روز ۱۸ امرداد در خانقاه صفی علیشاه برقرار می‌باشد

کارمندان و کارکنان شرکت شن‌زار

آ_۱۲۰۷۸

با نهایت تاسف وتاثر درگذشت نابهنگام فرزند و برادر عزیزمان **مسعود فاتح** همسر وفرزندانش **کارول فاتح، هلن، داریوش، سیروس فاتح** را باستحضار دوستان و آشنایان می‌رساند مجلس ترحیم زنانه ازساعت ۵ بعداز ظهر روز چهارشنبه ۱۸ر۵ر۳۷ درمنزل خانم درخشنده فاتح واقع در خیابان نیاوران_ کامرانیه_ بن‌بست‌دوم و مجلس ترحیم‌مردانه ازساعت ٦ الی۸ بعد از ظهر همان روز در خانقاه‌صفی‌علیشاه برقرار می‌باشد.

درخشنده فاتح (صراف)، حسن فاتح، فتحیه فاتح (کازرونی)، فریده فاتح (کازرونی)، سعیدفاتح، محمدفاتح.

آ_۱۲۰۷۲

باکمال تاثر و تالم فوت ناگهانی **حاجیه خانم سیده‌بیگم‌سجادی لنگرودی** همسر حاج‌سیدقاسم سجادی‌رابطلاع دوستان و آشنایان میرساند مجلس ختم آنمرحومه روزپنجشنبه ۱۹ر۵ر۳۷ از ساعت ۵الی۷ در مسجد سجاد منعقد میگردد.

خانواده های : ابهری _ سجادی _ ابوالهدی _ کاویانی_ جوادی _ امام _ ستوده _ مسجودی_ مسیحا _حسنی _زریابی_ قاسمیان_ آل بویه، مقیمی.

آ۱۲۱۲٦

اطلاعات_ مصیبت وارده را بخانواده‌های عزادار تسلیت میدهد.

باکمال‌تاسف فوت‌مرحومه‌بانو **حاجیه‌بنی‌فضل** مادرگرامی بانوان کبرا واشرف واکرم وایران بنی فضل‌وآقایان حسینعلی بنی‌فضل، یدالله بنی‌فضل وسیف‌الله بنی‌فضل، بدینوسیله برای اطلاع فامیل ودوستان اعلام میشود مجلس ختم آنمرحومه روز پنجشنبه۱۹ مرداد ماه۲۵۳۷از ساعت ۱۲الی۱٤ درمسجدالجواد برگزارخواهد شد.

خانواده های بنی‌فضل _گیناش_شعبانی _خلخالی_ بابازاده_ ایروانی _پاکنژاد _کلانتری _وفائی_جهانشاهی_به‌نیا_فتاحی _ سید مدنی.

آ_۵۷۸۵

اطلاعات_ مصیبت وارده را بخانواده‌های عزادار بویژه بازماندگان آنمرحومه تسلیت میدهد.

بانهایت تاثر و تاسف درگذشت **بانو عشرت‌کرامی**، بزرگ خانواده گرامی را به‌اطلاع بستگان و دوستان ارجمند میرساند مجلس‌ختم زنانه‌و مردانه آن مرحومه از ساعت۹تا۱۱ صبح‌روز جمعه ۲۰ر۵ر۳۷ در خانقاه صفی‌علیشاه برگزار خواهد بود.

خانواده های : گرامی _ فخوری _ طلاچی_ اقبالیان _ طلیائی _ آرین‌نژاد _ معینی _ بیات _ اربابزاده _آذری _ پهلوانی _طاهرخانی _ آتشکار _ مریدی _قزلباش _میرزابیگی.

آ_۵۷۹۳

با اندوه وتاثر فراوان فوت نابهنگام **آقای محمدشجاعی جوانسری** و فرزند دلبندش **کتایون شجاعی** فرزندان آقای حاج علی آقا شجاعی را باستحضار خویشاوندان ودوستان و همشهریان محترم می‌رساند.

مجلس ترحیم مردانه روز جمعه ۲۰ر۵ر۳۷ از ساعت ۳ الی٦ بعد از ظهر در مسجد آقا اسداله خوانسار ومجلس زنانه آنمرحومان درهمان روز وساعت در حسینیه دو راه برقرار است.

خانواده‌های شجاعی و عموم بستگان

آ_۱۲۲۱۵

اطلاعات _ مصیبت وارده را بکلیه بازماندگان آنمرحومان تسلیت می‌دهد.

بانهایت تاسف فوت سرکار علیه **خانم زهرا پیک** مادر گرامی وبزرگ خاندان پیک را به‌اطلاع دوستان و آشنایان می‌رساند مجلس ترحیم آن مرحومه ازساعت ٦ الی۸ بعد از ظهر روز جمعه درخانقاه صفی علیشاه منعقد می‌باشد

سید مصطفی پیک، سید نصرت‌اله پیک، سید شمس‌الدین پیک، مهرانگیز پیک، اشراف‌السادات پیک و خانواده های ورمحمدی، حسینی، لطیفی، شفقی، وفائی، خادم دوست. کریم حمدا. غلامرضائی، حمزه محمدی و میرحسینی.

آ_۱۲۲۲۹

اطلاعات _ مصیبت وارده را به خانواده‌های عزادار بویژه بازماندگان تسلیت می‌دهد.

یادبود

روز ۵شنبه نوزدهم امرداد ماه یکمین سال خاموشی عزیز از دست رفته شادروان **ناصر حبیبی شیرازی** است یادش را گرامی می‌داریم وهزینه مراسم سالروز درگذشت آن‌مرحوم را صرف امور خیریه می‌نمائیم.

حسین حبیبی شیرازی، پرویز حبیبی‌شیرازی، افسر، پروین، پروانه مکرمی (حبیبی شیرازی).

آ_۱۲۲۰۸

چهلمین‌روز درگذشت شادروان **حسین شهنازی لاریجانی** را باطلاع فامیل ودوستان می‌رساند.

بدین مناسبت مجلس یادبودی روز ۵شنبه ۱۹ر۵ر۳۷ (فردا) از ساعت ۷تا۹ بعداز ظهر در منزل آن مرحوم برگزار می‌گردد

حضور بستگان ودوستان موجب شادی روح‌آنمرحوم وتسلی خاطر بازماندگان خواهد بود.

خانواده شهنازی لاریجانی

آ_۱۲۲۰۸

بازگشت همه بسوی خداست

شنبه ۲۱ر۵ر۳۷ مصادف با چهلمین روز درگذشت‌برادر عزیز از دست رفته‌مان **سید عزت‌اله بهزادی کریمپور** میباشد بدین مناسبت ازساعت ۳ الی۵ بعدازظهر برسر مزارش‌یادش راگرامی داشته و سپس درمنزل برادرش از ساعت۸ الی۱۰ مراسم یادبودی برقرار می‌نمائیم.

حضور دوستان وبستگان موجب خشنودی وتسلی دل بازماندگان می‌باشد.

خانواده بهزادی کریمپور

آ_۱۲۲۰٦

تسلیت

جناب آقای مهندس حسن فاتح

مصیبت وارده برآن جناب وخاندان محترم موجب تاثر وتاسف است برای عزیزان از دست رفته طلب آمرزش و برای جنابعالی وسایر بازماندگان صبر جمیل از خداوند بزرگ خواستارم.

مهندس عبداله سرشار

آ_۱۲۲۲٤

جناب آقای مهندس حسن فاتح

مصیبت وارده برآن جناب وخاندان محترم موجب تاثر وتاسف است برای عزیزان از دست رفته طلب آمرزش و برای جنابعالی وسایر بازماندگان صبر جمیل از خداوند بزرگ خواستارم

مهندس واعظ

آ_۱۲۲۲۵

جناب آقای مهندس حسن فاتح

بدینوسیله فوت ناگهانی شادروان مهندس مسعودفاتح را صمیمانه تسلیت گفته وبقای عمر بازماندگان آن مرحوم را از درگاه ایزد متعال خواستاریم.

صادق قرمنفلی و برادران

آ_۱۲۲۳۱

خانواده محترم فاتح

درگذشت نابهنگام وجانگداز آقای مهندس مسعودفاتح اعضاء خانواده ما را درماتم فرو برد. بااندوه فراوان‌این واقعه تاثرانگیز را به‌آن خانواده محترم تسلیت میگوئیم و از خداوند متعال خواستاریم که به شما صبر و شکیبائی عنایت فرمایند.

کارکنان شرکت پارادیس کارگاه خارک

آ_۳۵۹۲

جناب آقای مهندس حسن فاتح

این مصیبت ناگوار را از طرف خود وکلیه همکاران به جنابعالی وخانواده محترم وتمام کارکنان شرکت پارادیس تسلیت عرض نموده وبقای عمر و سلامتی شما را از درگاه ایزد یکتا خواستار است.

شرکت سی. بی.کو (سهامی خاص)
محمد حاج دایی

آ_۱۲۱۸٤

جناب آقایان حسن و سعید فاتح

حادثه اندوهباری که منجر به درگذشت برادر عزیزتان شادروان مسعود فاتح وهمسر و فرزندانش گردید موجب تاثر وتاسف فراوان گردید. ضمن عرض تسلیت سلامتی و موفقیت آنجنابان را ازخداوند خواستاریم وبرای‌بازماندگان صبر وشکیبائی مسئلت می‌نمائیم.

هیئت مدیره شرکت سهامی اصغرزاده

آ_۵۷۹۷

جناب آقای مهندس محمود فاتح

باکمال تاسف و تاثر عمیق مصیبت وارده را تسلیت می‌گوئیم.

مهندسین، کارکنان، کارگران کارخانجات‌صنعتی جهان وآرمه

آ_۳۵۸۵

جناب آقای مهندس وسعید فاتح

بانهایت تاسف و تاثر ضایعه مولمه راتسلیت عرض نموده بقای عمر بازماندگان را از درگاه ایزد منان خواستارم.

گرگان_ علی‌کریمی

آ_۳۵۹۰

جناب آقای علی وحید

با نهایت تاثر واندوه مصیبت وارده را به جنابعالی و خانواده جلیل تسلیت گفته صبر وشکیبائی جنابعالی ودختر عمه عزیزتان را از حق خدا خواستاریم.

امان‌الله وثوق، دکتر عنایت‌الله وثوق، مهندس عطاءالله وثوق، دکتر بقاءالله وثوق.

آ_۵۸۰۳

برادر گرامی وارجمند سالار

مرا درغم بزرگ و جانگداز خود شریک بدان.

نوید سعادت

آ_۵۸۰۵

برادر گرامی وارجمند سالار

مرا درغم بزرگ و جانگداز خود شریک بدان.

وحید حمیدین

آ_۵۸۰۵

جناب آقای سعید رئیسی

باکمال تاسف مصیبت وارده را تسلیت عرض‌می‌نمایم.

بندر شاهپور _ هوشنگ شکوهی

آ_۳۵۸۸

جناب آقای سعید رئیسی
معاونت اداره‌کل گمرک بندرشاهپور

باکمال تاسف وتاثر درگذشت ناگهانی پدر گرامیتان را بشماو خانواده محترمتان تسلیت گفته سلامت و بقاء عمر شماو خانواده محترم را از خدای بزرگ خواهانم.

رئیس انجمن شهر بندرشاهپور_ حسین‌جابری

آ_۳۵۸۹

جنابان آقایان مهندس محی‌الدین، شیخزاده و مهندس پرویز شیخزاده

بدینوسیله مصیبت جانگداز را بشما وخاندان محترم تسلیت عرض نموده وخودمان رادرغمتان شریک می‌دانیم

گروه خاکشناسی شماره ۲_ بهرام عربزاده، حسین اعتداری، پرویز رجبپور، محمد داورپناهی، بهمن افشاریان، خسرو طوسی، جلال صانعی‌زاده، رجبعلی شیرانی مطاق.

آ_۱۲۲۰۹

جناب آقای مهندس مجید سروستانی

با تاسف فراوان وقلبی اندوهناک مصیبت وارده را از صمیم‌قلب‌تسلیت عرض نموده وبرای بازماندگان ازخداوند طلب صبر وبردباری می‌نمائیم.

خسرو ملکزاده، قلی کیوانی، هوشنگ نورالدینی، منوچهر شفیعیان، اکبر عالمیان، شعبان توتونچیان، جواد سروش‌زاده، اصغر کباری، کریم اسفندیاری‌زاده، نصرالله خیرخواهی، اسداله طوسی، داریوش ابراهیم‌زاده، احمد دهقان، عبدالرضا اسکندریان، خلیل تورانیان، عباس ترابیان، صمد کتابچی، قاسم دستمالچیان، عوضعلی تویسرکانی، یدالله‌محمدیان، محمودقدیری، بابکسپونی، عبداله‌رضوی‌نیا

آ_۱۲۲۰٤

دوست وهمکار گرامی جناب آقای دکتر فقیهی

درگذشت ناگهانی مادر گرامیتان را تسلیت عرض نموده بقاء بازماندگان را ازدرگاه ایزد توانا مسئلت داریم.

دکتر حمزه‌پور، دکتر دوامیان، علی پروین‌پور، شعبان کمالی، امیر مرندی‌زاده، خسرو پاکسرشت.

آ_۱۲۲۰۹

همکار ارجمند جناب آقای دکتر محمد قادسی

درگذشت برادر گرامی جنابعالی را باکمال تاسف تسلیت می گویم، سلامت و طول عمر خاندان محترم را از خداوند مسئلت دارم.

معاون دانشکده علوم سیاسی و اجتماعی
ایرج خدوی

آ_۱۲۱۹۰

جناب آقای دکتر سیروس سمیعی
مدیر عامل بانک ایران وعرب

بانهایت تاثر وتاسف‌مصیبت وارده را از صمیم قلب تسلیت عرض نموده خود را در این سوک بزرگ شریک میدانیم.

شرکت سهامی خاص هود_ نورم

آ_۵۷۷۹

جناب آقای دکتر سیروس سمیعی
مدیر عامل بانک ایران وعرب

بانهایت تاثر وتاسف‌مصیبت وارده را از صمیم قلب تسلیت عرض نموده خود را در این سوگ بزرگ شریک میدانیم.

شرکت سهامی خاص ساختمانی ومهندسی نورم

آ_۵۷۸۱

جناب آقای حسنعلی بنی فضل

مصیبت وارده را صمیمانه تسلیت عرض نموده بقای عمر آن جناب وخانواده محترم را از خداوند مسئلت داریم.

موسی زمردی _ عطاءالله وثوق _ فرخ کوچک شوشتری_ محمد علی‌پور شیرازی.

آ_۵۷۸۷

جناب آقای سیروس بابک سمیعی
مدیر عامل محترم بانک ایران وعرب

باتاسف فراوان وقلبی اندوهناک مصیبت وارده را تسلیت عرض نموده ضمن اینکه خود را در این سوک بزرگ شریک میدانم از خداوند متعال برای یکایک بازماندگان و خانواده‌های وابسته صبر وبردباری آرزو مینمایم.

سامی عبدالنبی

آ_۵۷۷۳

جناب آقای مهندس حسن فاتح وجناب آقای مهندس سعید فاتح

بانهایت تاثر وتالم درگذشت ناگهانی شادروان مهندس‌مسعود فاتح واعضای خانواده ایشان را تسلیت عرض مینمائیم.

کمال فروغی_ مرتضی فروغی

آ_۱۲۱۷۰

جناب آقای مهندس حسن فاتح

درگذشت ناگهانی برادر گرامیتان را تسلیت عرض می‌نمایم.

مهندس سیروس شادمان

آ_۱۲۱۷۱

جناب آقای بنی‌فضل

درگذشت مادر گرامی را بجنابعالی و خانواده محترم‌تسلیت عرض می‌نمائیم.

فریور_ جدا_ فروهر_ امامی_ اصغری_ رستمی‌زاده

آ_۳۵۳٦

دراندوه درگذشت مادر گرامی جناب آقای عبداله جوانشیر سهیم هستیم واین ضایعه‌رابه دوست گرامی خود تسلیت‌میگوئیم.

احمدعلی احمدی _ امیرحسین امیررضوانی _ امیرهوشنگ برهان _ علی‌حق‌پرست _ مرتضی حقوقی _ محسن خردپیر _ زین‌العابدین رهبری _ حسین سپهری _ اسماعیل عجمی _ مرتضی کاوه _ عبداله منصور _ عبداله فیروز مهدوی.

آ_۲۱۹۷

جناب آقای عبداله جوانشیر

کارکنان روابط عمومی وزارت کشاورزی ضایعه وارده‌را باصمیمیت کامل به آنجناب تسلیت عرض می‌کنند.

محمد غفاری

آ_۱۲۱۹٦

جناب آقای پرن

مصیبت‌وارده را صمیمانه تسلیت می‌گویم.

علیرضا گلریز

آ_۱۲۲۰۳

جناب آقای مهندس محمود امیراحمدی

باکمال تاسف فوت ابوی گرامیتان را تسلیت عرض نموده سلامتی و بقای آن جناب‌و خانواده محترم را از خداوند متعال خواستاریم.

شرکت سرا _ کارگاه مهرآباد

آ_۱۲۲۰۲

جناب آقای مهندس محمود امیراحمدی

بانهایت تاسف درگذشت شادروان پسر بزرگوارتان راتسلیت عرض نموده سلامتی و بقای عمر آن جناب و بازماندگان را از خداوند خواهانیم.

حسن اسماعیل‌پور _ ناصر امیدوار _ حمید خوشنویس‌زاده_ ناصر صابری _ رضا صانع _ صمد فرهنج _ عزیز مسعودی.

آ_۱۲۲۰۰

همکار گرامی سرکار خانم شکوهیده

مصیبت وارده را بشما وخانواده محترم تسلیت میگوئیم

از طرف همکاران سازمان سفارشات_ باستانیان

آ_۱۲۲۰۵

هیئت‌مدیره‌و کارکنان گروه‌صنعتی‌گردون (شرکت‌سهامی‌خاص)

درگذشت برادر گرامی آقای احمد قادسی همکار خود را بایشان وخانواده محترم قادسی تسلیت عرض می‌نمایند و ازخداوند متعال صبر وشکیبائی برای آنان طلب می‌کنند.

آ_۵۸۰۱

خانواده محترم بابک سمیعی

پیش‌آمد تاثرآوری که برای آن خانواده محترم رخداده و در نتیجه‌آن بانوی دانشمند وانساندوست بی‌نظیر_ جولیا سمیعی_ و فرزندان عزیزش دارفانی را بدرود گفتند باعث تاسف و تاثر فراوان‌گردیدکه حتی باتسلیت‌گوئی‌نیزنمیتوان بار سنگین اندوه را کاهش داد. اینک چون جز صبر و شکیبائی چاره دیگری نیست از خداوند خواستاریم که در این راه شما را یاری دهد تابتوانید این پیش‌آمد ناگوار را تحمل کنید. سلامتی وسعادت وموفقیت بازماندگان را از درگاه ایزدمنان مسئلت می‌نمائیم.

خانواده‌های اصغرزاده_ فکرت و خانواده های وابسته

آ_۵۷۹۹

جناب آقای مهندس محمود امیراحمدی

بااندوه فراوان مصیبت وارده را بهتمام بازماندگان تسلیت عرض نموده سلامتی و بقای آن جناب و خاندان محترم را از خداوند بزرگ خواهانیم.

کارمندان دفتر فنی و متره شرکت سرا

آ_۱۲۲۰۱

خانواده‌های محترم عالمیان و محمدیان _ قلی‌خانی

ضمن همدردی، مصیبت وارده را از صمیم قلب تسلیت گفته سلامتی ودوام‌عمربازماندگان‌راازخداوند متعال‌خواستاریم.

بهجت ضرابیان _ مسعود امینی‌نیا_ کیکاوس حق گشا_ جهانگیر وطن‌دوست _ زین‌العابدین دلپسند _

۱_۱۲۲۱۰

جناب آقای مهندس‌میردامادی

بانهایت تاسف مصیبت وارده را از صمیم قلب تسلیت‌عرض نموده و از ایزد پاک برای‌یکایک بازماندگان صبر و بردباری خواستاریم.

سیدجلیل لطیفیان و بانو

۱_۱۲۲۱۱

جناب آقای سجادی

مصیبت وارده را بشما وخانواده محترم تسلیت میگویم.

شیراز _ ریاضی

آ_۳۵۸٤

همکار عزیز جناب آقای سعید رئیسی

بانهایت تاسف مصیبت وارده را به‌آنجناب و فامیل‌محترم تسلیت عرض نموده بقاء عمر جنابعالی و بازماندگان را ازدرگاه خداوند متعال خواستاریم.

بندرشاهپور _ محمد ابراهیم خواجوی وهمایونفریحیائی

آ_۳۵۸۷

جناب آقای مهندس محمود امیر احمدی

باکمال تاسف مصیبت وارده را تسلیت عرض می‌کنیم

مهندس شریفی، مهندس صابونچیان، مهندس سیگاری بهروش.

آ_۵۸۰۷

جناب آقای مهندس داریوش بنی فضل

مصیبت وارده را صمیمانه تسلیت عرض می‌نمائیم.

مهندس شریفی، مهندس صابونچیان، مهندس سیگاری

آ_۵۸۰۷

سپاسگزاری

بدینوسیله از کلیه سروران ودوستان گرامی‌که توسط تلفن و تلگراف‌وآگهی در روزنامه وحضور در مجلس‌ترحیم والده مرحومه اینجانب درلنگرود ابراز همدردی فرمودند سپاسگزاری می‌نماید واگر در عرض‌امتنان حضوری تاخیر و قصوری رخ‌داده باعنایت والطاف خود معذورم فرمائید.

رئیس دانشکده علوم سیاسی و اجتماعی
بهمن امینی

آ_۱۲۱۸۳

سپاسگزاری

بدینوسیله ازکلیه دوستان، همکاران، همشهریان و بستگان عزیزی که بمناسبت درگذشت **محمد جواد سبزواری** درمجالس ترحیم وهفته شرکت نموده و با ارسال نامه و تلگراف و درج تسلیت در جراید اظهار همدردی فرموده ومارا مورد لطف خود قرار داده‌اند صمیمانه سپاسگزاری می‌نمائیم وچنانچه درعرض‌تشکرحضوری یاکتبی تاخیرحاصل شود امید است بالطف وعنایت خود معذورمان دارند.

خانواده سبزواری

آ_۱۲۲۰۷

مجالس وعظ وسوگواری

انصار ابوالفضل علیه‌السلام

بمناسبت ماه مبارک رمضان جلسات خود را همه شب با تلاوت کلام.... مجید ازساعت ۹ بعداز ظهر آغاز مینماید واز ساعت ۱۰ونیم الی ۱۱ونیم دانشمند محترم جناب آقای دکتر مقصودی مستفیض می فرماید. ضمنا شرکت بانوان در جلسه آزاد است.

مجلس امشب: خیابان شهباز_ جهان‌پناه کوچه فرید منزل آقای حاج مهدی ترسلی.

شب جمعه (فردا شب): انتهای خیابان ششم نیروی هوائی منزل آقای حسین سخنور.

شب شنبه (هفتم): خیابان ژاله ایستگاه آبسردار _ کوچه واسعی منزل آقای حاج سیدعلی بوریاباف

مفقود شده

یک کیف محتوی شناسنامه و یک جلد گذرنامه به نام محمد ابوذر و یک ویزای کویتی بنام جبار نیسی فرزند عالم و مبلغی پول ایرانی وکویتی در محوطه فرودگاه آبادان مفقود شده است از یابنده تقاضا میشود به آدرس سوسنگرد خیابان سرگرد کشاورزی پلاک ۳ منزل شخصی ابوذر اطلاع دهد و پول را بعنوان مژدگانی دریافت کند.

پروانه اقامت شماره ۸۱٦۵_۲۷۰ بنام حنینه شعیا در حدود بازار گم شده از یابنده تقاضا میشود باتلفن ٦۵۱۷٦۰ تماس گرفته‌و مژدگانی دریافت دارند.

تغییر آدرس

شرکت چاپ ونشردانش نو

از تاریخ ۱۰ر۵ر۲۵۳۷ به خیابان کوروش‌کبیر (جاده قدیم شمیران) بالاترازپل‌رومی پلاک‌شماره ۱۷۷۵ انتقال‌یافت شماره‌تلفنهای‌جدید ۲۷۳۵٦۲ و ۲۷۹۷٦۸ و۲۷۹۷٦۱ و۲۷۹۳۱۰ می‌باشد

گمشده

نجفعلی رضائی ۲٤ ساله اهل زنجان قریه کریز که در تهران بود یکهفته است خبری از وی نیست هرکس اطلاعی از نامبرده دارد خواهشمند است به نانوائی بربری پزی واقع در خیابان سپهبدرزم‌آرا ایستگاه میهن به آقای فرامرز سعادت‌یاتلفن ۵۵۲۸۳۲ اطلاع دهد.

هواپیمائی ملی ایران «هما»

قابل توجه مسافرین هواپیمائی ملی ایران «هما» درتهران وشهرستانها

بمنظور حصول اطمینان کامل وجلوگیری از بروز مشکل درمسافرت خود در صورت انجام هرگونه‌تغییری در جای نگهداری شده در پرواز های بین‌المللی «هما» از کارمند مربوطه‌در آژانس مسافرتی خود یا دفاترفروش «هما»در تهران‌وشهرستانهابخواهیدکه برچسب شماره‌دار STICKER «هما» رابر برگ‌پرواز بلیطشماالصاق نمایند. هواپیمائی ملی ایران ازاین پس در صورت بروز اختلال در جای نگهداری شده در مورد بلیط هائیکه فاقد برچسب شماره‌دار«هما» باشد، مسئولیتی نخواهد داشت.

تقویم اطلاعات

ساعات شرعی
اختراع دکتر ریاضی کرمانی

چهارشنبه ـ هجدهم امرداد ماه ۲۵۳۷
چهارم رمضان‌المبارک ۱۳۹۸ـ نهم‌اوت ۱۹۷۸
توپ افطار . . . . ساعت ۷ و ۵۱ دقیقه
توپ سحر (فردا) . . . ساعت ٤ و ۷ دقیقه
طلوع آفتاب (فردا).. ساعت ۵ و ٤٦ دقیقه
ظهر شرعی (فردا) . .ساعت ۱۲ و ٤۱ دقیقه
توپ افطار (فردا) . . ساعت ۷ و ۵۰ دقیقه

اطلاعات دیپلماتیک

قیمت نفت افزایش می‌یابد

زمزمه افزایش قیمت نفت بمیزان ۵ درصد از بابت جبران ارزش کاهش دلار آغاز شده است . زمان آغازاین افزایش ۲۸ شهریور آینده خواهد بود.

انتشار این خبر موجب شدکه دیروز قیمت دلار باز هم تنزل‌کند و ضررهای جدیدی به خریدها کشورهای اوپک ازبازار های آلمان ، سویس و ایتالیا وارد شود . ارزکشور های فوق دیروز یکبار دیگر دربرابر دلار ترقی کرد و ارزش دومارک برابر یک دلار شد .

دربرآوردهایی که شده، دلار درطول پنج سال گذشته در حدود ۳۹ تا٤۰ درصد تنزل‌کرده است این درصد برای نفت ایران و کشورهای دیگر اوپک در حدود ۵ دلاراست درحقیقت بموازات اینکه ازسال ۱۹۷۳ قیمت نفت‌افزایش یافت وبه ۱۲٫۷۰ دلار رسید غرب صنعتی و خریداران دیگر ازراه کاهش ارزش دلار ۵ دلار آنرا پس گرفتند . درواقع اینک، قیمت اسمی هر بشکه نفت ایران ۱۲٫۷۰ سنت است اماقدرت خرید و قابل تبدیل آن به کالا های آلمانی و انگلیسی و سویسی و یاهر کشور دیگر ۷٫۷۰ دلار است .

سه‌تعبیردیگر ، ۲۰ میلیارد دلار درآمد نفتی ایران اینک در خارج از امریکا فقط ۱۲ میلیارد دلار ارزش دارد .

این‌امر اوضاع را آنچنان مغشوش کرده که حتی‌امریکا هم نمیتواند بهیچ ترتیبی آنرا توجیه کند و توضیحی برای آن بدهد . عربستان سعودی که‌بعلل سیاسی و اقتصادی وابسته به دلار است باهمه‌ی پافشاری ها برای ثابت نگه داشتن قیمت نفت سرانجام آماده تسلیم شده است . اخبار رسیده حاکی است در ۲۸ شهریور ،وزرای اوپک جلسه‌ای در طائف ،محله ییلاقی نزدیک مکه ،تشکیل خواهند داد و پیشنهاد وزیر نفت عراق راکه حاصل و نتیجه کمیسیون مخصوص اوپک است مورد بررسی قرار خواهند داد .

پیش‌بینی میشود که وزرای نفت اوپک سرانجام با ۵ درصد افزایش قیمت نفت ازبابت جبران ۴۰ درصد کاهش ارزش دلار موافقت خواهند کرد. این اخبار هنوز مورد تایید قرار نگرفته است .

آنچه‌دراین امر مهم و تعیین کننده است نظرعربستان سعودی و ایران می‌باشد عربستان نظر سنتی خود را که دفاع از دلار است هنوز رسما برهم نزده است ایران هم باوجودیکه چندین بار تایید و تاکید کرده است که‌کاهش ارزش دلار برای اقتصاد کشور های نفتخیز قابل تحمل‌نیست معهذا هنوز نظررسمی خودرا دراین مورد اعلام نکرده‌است. ظاهرا ایران در چنین کنفرانسی نقش مخالف نخواهد داشت ولی کوشش خواهد کرد که فرمول مساعدی پیدا شود تا اثرات افزایش قیمت نفت از راه دیگر به قدرت خرید کشور های نفتخیز صدمه وارد نکند.

قطع مذاکرات ایران وکنسرسیوم از نظر لندن و مسکو

لندن و مسکو در زمینه قطع مذاکرات شرکت ملی نفت باکنسرسیوم عکس‌العمل های متفاوتی نشان دادند. لندن از قول «ناظران آگاه» میگوید «پس از گذشتن‌سه روز از آغاز مذاکرات‌جدید روشن شد که بدست‌آوردن توافق‌میسرنیست». این‌منبع بن‌بست مذاکرات را مربوط به دو عامل میداند . یکی میزان خرید نفت توسط شرکت‌های عضو کنسرسیوم که ایران مایل است این شرکت‌ها روزانه حداقل ۳٫۳ میلیون بشکه خرید کنند و این ۱۰درصدبیشتر از صادرات شش ماهه اول سال ۱۹۷۸ است. دیگری، بابت قیمت است که ایران میخواهد هرگاه کشوری قیمت بیشتری برای یکی از فرآورده‌های نفتی خود دریافت کرد ایران نیز قیمت مشابهی دریافت کند.

مسکو مسئله را این‌چنین مطرح میسازد «انحصارهای غربی دوباره از تمایلات ایران استقبال نکرده و از پذیرفتن خواسته‌های‌قانونی کشور ایران درباره تجدید نظر در قرارداد فروش‌نفت که مغایر با مصالح ایرانست خودداری ورزیدند .»

بعد اضافه‌میکند «چنانچه میدانید ایران درحال حاضر می‌تواند بطور مستقل‌امور صنعت ملی نفت را رهبری کند و نفت را در بازارهای جهانی بفروشد .»

شریف امامی: دوستی‌ایران‌وترکیه بسود ثبات منطقه است

رئیس سنای ترکیه در ضیافتی که بافتخار همتای ایرانی خوددر آنکارا ترتیب داد با اشاره به مناسبات حسنه دو کشور که بنیان آن در زمان اعلیحضرت رضاشاه کبیر و کمال آتاتورک تحکیم یافت، سفر رئیس سنای ایران به ترکیه را در تقویت‌رو ابط‌پارلمانی دو کشور موثر خواند . وی گفت ما تحولات عمیق ایران را که به رهبری شاهنشاه آریامهر بسرعت‌در این کشور جریان دارد با دقت دنبال می‌کنیم و این دگرگونی‌ها را که عامل موثری در استقرار عدالت اجتماعی و اعتلای عواید ملی ایران است تقدیس می کنیم .

رئیس سنای ایران نیزدر پاسخ با تاکید بر دوستی دیرین دو ملت ایران و ترکیه گفت همبستگی های تاریخی ، فرهنگی‌و مذهبی آنچنان در نهاد مردم دو کشور نفوذ کرده است که چون میراثی گرانبها از نسلی به نسل دیگر منتقل می‌شود . شریف امامی سپس مساعی دولتو مردم ترکیه را در تجلیل‌ازخدمات ارزنده اعلیحضرت رضاشاه کبیر ستود و این عواطف انسانی را گره محکم‌دیگری بر پیوند دو کشور دوست و برادر و همسایه توصیف کرد .

وی گفت دوستی ایران و ترکیه نه تنها به نفع‌ملل دو کشور است بلکه بسود حفظ صلح و امنیت وثبات در این منطقه حساس ودر سطح جهانی نیز خواهد بود .

رئیس مجلس سنا سپس به توسعه مناسبات‌اقتصادی میان ایران و ترکیه اشاره کرد و گفت حجم مبادلات اقتصادی دو کشور بمیزان قابل ملاحظه‌ای افزایش یافته و بخصوص باتوافق هائی که در مورد صدور نفت خام ایران به ترکیه بین دوکشور بامضاء رسیده ، این مناسبات بازهم ازرونق بیشتری برخوردار خواهد شد .

امضای قرارداد همکاری فرهنگی ایران و آلمان شرقی

برلن- خبرگزاری‌فرانسه- «کلوس ویلردینگ» معاون وزارت امور خارجه آن کشور امضاء کردند.

خبرگزاری آلمان شرقی که این خبر را مخابره‌کرده نوشته است این برنامه به توسعه روابط دو کشور کمک خواهد کرد.

والاحضرت اشرف :

فعالیتهای دانشگاهها باید منطبق با نیازهای مردم باشد

در حضور والا حضرت شاهدخت اشرف پهلوی‌بعد از ظهر دیروز جلسه هیات‌امنای دانشگاه جندی شاپور در کاخ اختصاصی سعدآباد تشکیل شد دراین جلسه آقای‌عباس جامعی رئیس دانشگاه جندی شاپور گزارش فعالیت های انجام شده را به استحضار والاحضرت رساند و گفت:

دراجرای سیاست تامین اعضاء هیات علمی و تکمیل تخصص افراد موجود همه‌ساله افرادی رابخارج از کشور اعزام‌میدارد وی گفت: دانشگاه درگیر بالغ بر ۱۵۰ طرح تحقیقاتی است که بیشتر آنها جنبه کار بردی داردکه‌مبتنی بر حل مسائل و تامین نیازمندی های منطقه و کشور است .

سپس والاحضرت ضمن سخنانی گفتند مسلما در اجرای چنین برنامه عظیمی مشکلاتی وجود خواهد داشت ، لیکن آنطورکه می‌بینیم همه مسئولان امردر حل مسائل این دانشگاه درحدود امکان داوطلب هستند و این زمینه مساعدی است که بهترین سیستم آموزشی دراین دانشگاه بوجود آیدوازنیروی موجود بیشتر استفاده شود .

والاحضرت در زمینه رفاه دانشجویان مقررکردند کوشش شود دانشجویان برجسته و کسانی که به‌آموزش عشق و علاقه میورزند از کلیه امکانات رفاهی برخوردار شوند و بخصوص در تامین خوابگاه برای دانشجویان اقدام شودتا بازده کار بالاتر رود .

درزمینه امکانات‌رفاهی‌اعضای هیات علمی و کارکنان دانشگاه والاحضرت اظهار داشتند در مورد وسائل رفاهی از قبیل باشگاه و محل اجتماع استادان و مرکز خرید برای آنان‌اقدام شود و در این زمینه‌کمیته‌ای را مامور رسیدگی برای تامین اعتبارات لازم نمودند تاگزارش جامعی تهیه و در جلسه دیگر هیات امنا ارائه شود .

والاحضرت همچنین اظهار داشتند اکنون که در اجرای اوامر برادر تاجدارم پایگاه دریائی‌خرمشهر بدانشگاه‌واگذار شده است من این رااعتباری بزرگ برای دانشگاه جندی - شاپور تلقی میکنم.

و انتظار دارم که اعضای هیات علمی دانشگاه و کلیه مسئولان مربوط به اقیانوس شناسی دانشگاه همانطوری که تابحال کوشش کرده‌اند در این زمینه نیز فعالیت بیشتری بخرج دهند درمورد دانشگاه لرستان والاحضرت گفتند در جلسه هیات امنای دانشگاه استاندار لرستان و رئیس‌انجمن استان و روسای دانشگاه های وابسته بدانشگاه جندی شاپور شرکت داشته باشند تامسائل ومشکلات خود راارائه نمایند.

والاحضرت شاهدخت اشرف پهلوی در پایان از فعالیت های دانشگاه جندی شاپور ابراز رضایت کردند و اظهار داشتند فعالیت های دانشگاهها باید در تمام زمینه ها در ارتباط با نیاز های مردم باشد .

جشن فارغ‌التحصیلی

عصر دیروز والاحضرت شاهدخت اشرف پهلوی ضمن شرکت دربرگزاری اولین‌جشن فارغ‌التحصیلی دانشکده علوم تندرستی‌که‌در آمفی‌تئاترسازمان شاهنشاهی خدمات اجتماعی ترتیب یافته‌بود گواهینامه‌های دانشجویان فارغ‌التحصیل‌این دانشکده را به آنان اعطا کردند .

در آغاز این‌مراسم عبدالرضا انصاری مدیر عامل سازمان شاهنشاهی خدمات اجتماعی با اشاره به خدمات ۳۱ ساله این سازمان در رشته های مختلف درمانی و آموزشی‌و اجتماعی‌و نیز تشکیل‌آموزشگاه های حرفه‌ای بیمارستان‌ها و ده‌ها واحد رفاهی و آموزشی اظهار داشت :دانشکده علوم تندرستی نیز که در سال۲۵۳۳ آغاز بکار کردیک برنامه‌پیشگام دیگر بود که به منظورافزایش کادر پزشکی و گسترش‌هرچه بیشتر بهداشت بنیان گذاشته شد .

پس از سخنان انصاری‌دکتر رحیم دهقان رئیس دانشکده علوم تندرستی گزارشی از فعالیت های این دانشکده را قرائت کرد و سپس نماینده دانشجویان سخنانی ایرادکرد و درپایان والاحضرت‌گواهی نامه های فارغ‌التحصیلان رابه آنان اعطا کردند و مدتی در میان دانشجویان از وضع تحصیل و مشکلات آنان جویا شدند .

کمکهای بلاعوض دولت برای امور کشاورزی

دولت ۵۰ در صد از هزینه های تهیه طرح های توجیه‌فنی واقتصادی‌مربوط به‌بهره‌برداری ازآب و خاک - کشاورزی - دامپروری و صنایع وابسته به کشاورزی و دامپروری را به صورت کمک بلاعوض‌دراختیار سرمایه گذاران و اجرا کنندگان طرح ها قرار خواهد داد .

هیات وزیران بنابه پیشنهاد مشترک . وزارت کشاورزی‌و عمران روستائی و وزارت‌نیرو آئین‌نامه کمک های بلاعوض دولت را به‌بخش کشاورزی که بتصویب شورای عالی اقتصاد رسیده است تصویب کرد .

مواد مهم و اساسی آئین‌نامه مذکور بشرح زیر است :

ماده ۱ـ برای استفاده از تسهیلات مذکور در تبصره ٦۰ قانون بودجه اصلاحی سال ۲۵۳۲ و بودجه سال ۲۵۳۳ کل کشور همه ساله برنامه‌های لازم براساس ضوابط مندرج‌در این آئین‌نامه‌توسط دستگاه های اجرائی مربوط تنظیم و طبق موافقت‌نامه هائیکه با سازمان برنامه و بودجه امضاء ومبادله میشود براساس مقررات این آئین‌نامه بموقع اجراء گذارده خواهد شد.

ماده ۲ـزارعان‌اعم ازانفرادی یازارعان متشکل در گروه های زراعت جمعی کشاورزان - دامپروران و واحدهای تجارتی کشاورزی‌و دامپروری و شرکت های تعاونی کشاورزی و دام- پروری شرکت های تعاونی روستائی - شرکت های سهامی زراعی و شرکت های تعاونی تولید روستائی میتوانند طبق شرایط مندرج در این آئین‌نامه از کمک ها و تسهیلات اعتباری استفاده نمایند.

ماده ۳ـ تهیه طرح های توجیه فنی و اقتصادی مربوط به بهره برداری از آب و خاک کشاورزی دامپروری و صنایع مربوطه و ایجاد تاسیسات‌زیر بنائی که اولویت اجرائی آنها برحسب مورد به‌تائید وزارت کشاورزی و عمران روستائی‌و یا وزارت نیرو میرسد بموجب درخواست متقاضی منحصرا به وسیله گروه های تخصصی مرکب از کارشناسان‌وزارتخانه های کشاورزی و عمران روستائی ونیرو یاشرکت های خدمات مهندسی دولتی بارعایت مقررات مربوطه و سیاست دستگاه های اجرائی ذیربط انجام خواهد شد و ۵۰ درصد هزینه های مربوطه بصورت بلاعوض‌از محل‌اعتبارات‌دستگاه اجرائی مربوطه تامین میگردد .

تبصره ۱ـ متقاضیان اجرای طرح های مذکور در ماده ۳ـ تقاضای خود را بوزارت کشاورزی و عمران روستائی ارسال میدارند.

تهیه شرح خدمات و ارجاع کاربگروههای تخصصی بوسیله وزارت کشاورزی و عمران روستائی و برحسب مورد با همکاری وزارت نیرو بعمل خواهد آمد.

در مواردی که وزارت کشاورزی و عمران روستائی تشخیص دهد میتواند در این مورد اختیارات خود را بمبانک توسعه کشاورزی ایران و صندوق عمران مراتع بانک تعاون کشاورزی ایران و بانک های گسترش منطقه‌ای که وام های کشاورزی میدهند تفویض کند.

تبصره ۲ـ در مورد شرکت های سهامی زراعی و تعاونی های تولید روستائی و اتحادیه های تعاونی روستائی‌و شرکت های تعاونی روستائی و کشاورزی و کشاورزان عضو شرکت های‌تعاونی روستائی و گروههای زراعت جمعی ۸۰در صد هزینه های مطالعات مربوط به احداث زهکشی های اصی و فرعی‌و ایجاد صنایع‌روستائی نظیر صنایع غذائی - صنایع تبدیل جور کردن بوجاری‌بسته بندی محصولات‌کشاورزی‌تبدیل محصولات فرعی دام جوجه کشی و تولید مرغ مادر ،ایجاد حوضچه های پرورش ماهی ، احداث انبار و سردخانه‌صنایع مصالح ساختمانی بجز سیمان و بطور کلی صنایع وابسته به کشاورزی بصورت کمک بلاعوض پرداخت خواهد شد.

تبصره ۳ـ دستگاه های اجرائی مربوط می‌توانند در مورد تهیه طرح های اجرائی علاوه بر ترتیب مذکور در این ماده بارعایت ماده ۲۲ قانون برنامه و بودجه و دستورعمل های مربوط به آن از خدمات مهندسان مشاور نیز استفاده کنند.

صادرات و تولید نفت افزایش یافت

در تیرماه ۲۵۳۷ شاهنشاهی صادرات مستقیم شرکت ملی‌نفت ایران به رقم یک میلیون‌و ۸۲۵ هزار بشکه درروز رسید که نسبت به ماه قبل بیش از ده درصد افزایش نشان میدهد . درهمان ماه میزان تولیدنفت خام‌از مناطق‌نفت‌خیزخوزستان، نفت شاه و فلات قاره بطور متوسط به ۵میلیون و ۸۷۰هزار بشکه‌درروز رسید.

از طرف دیگر صادرات نفت خام و فرآورده های نفتی‌ایران در تیرماه ۲۵۳۷ بطور متوسط روزانه ۵میلیون و ۵۸ هزار بشکه بوده است .

۲ واحد تولیدی بزرگ دیگر تاچهل و نه درصد از سهام خود را عرضه کردند تاکنون ۱۱۰ واحد تولیدی بزرگ کشور تاچهل و نه درصد از سهام خود را عرضه نموده و برنامه گسترش مالکیت واحدهای تولیدی را انجام داده‌اند

سخنگوی دبیرخانه شورای گسترش‌مالکیت واحد های تولیدی اعلام‌داشت که‌به‌پیروی از منویات مبارک شاهنشاه آریامهر دراجرای اصل سیزدهم انقلاب شاهو ملت ۲واحد تولیدی بزرگ دیگر مرحله‌نهائی اجرای‌قانون گسترش‌مالکیت واحد های تولیدی را انجام داده‌و دراین مرحله قسمتی‌ازسهام خودرا بدوا جهت فروش بکارگران خودو سپس به سایر کارگران وکشاورزان و عموم مردم عرضه مینمایند.

این واحد ها عبارتنداز:

۱ـ شرکت سهامی عام صنعتی و تولیدی گیوار -تولید کننده انواع پروفیل

۲ـ شرکت سهامی کنتورسازی ایران «عام» تولید کننده انواع کنتورهای برقی.

سرمایه ثبت شده این‌واحدهای تولیدی جمعا بالغ بر ٤۳۰ میلیون‌ریال کل فروش آنها درسال ۲۵۳٦ بالغ بر۲۹۲٤ میلیون ریال گردیده وداری ۱۱۰۳ نفر کارگر میباشند.

نظربه‌این‌که سهام ۲واحد تولیدی مذکور ازطریق‌سازمان مالی گسترش مالکیت واحدهای تولیدی بکارگران وکشاورزان عرضه خواهدشد .اکنون برگهای درخواست خریدسهام از طریق وزارت کارومور اجتماعی وازطرف سازمان مرکزی تعاونیهای روستائی به شرکت‌های‌تعاونی‌روستائی‌ارسال‌گردیده است .کارگران این واحدهای تولیدی که حداقل یکسال سابقه خدمت داشته وهمچنین کشاورزانی که حداقل دارای سه سال سابقه عضویت در شرکت‌های تعاونی روستائی‌باشند میتوانند تاحد مقرر ازسهام واحدهای فوق‌الذکر درخواست خرید نمایند . بدین ترتیب پیش بینی میشودکه حدود ۱۱۰۳ نفر از کارگران این۲واحد تولیدی در برنامه خرید سهام واحد های تولیدی درمرحله نهائی عرضه سهام شرکت جویند.

این سخنگو همچنین خاطرنشان ساخت‌که تاکنون۱٦۸ واحد تولیدی باسرمایه ثبت شده ۱۰۱٫۸ میلیارد ریال‌که دارای ۱۰۷ هزارنفر کارگر میباشند سهام خودراجهت فروش بکارگران .کشاورزان وعموم مردم عرضه نموده‌اند.

رادیو لندن: سخنان شاهنشاه مقدمه تغییرات اساسی در ایران است

رادیو لندن در یک برنامه تفسیری پیرامون پیام اخیر شاهنشاه بمناسبت سالروز مشروطیت ایران گفت :

شاهنشاه ایران در یک نطق تلویزیونی آزادی مطبوعات- انتخابات و اجتماعات را بمردم نوید دادند .

یکی از مفسران بی‌بی‌سی پیشرفت برنامه شاهنشاه رادر دادن آزادی به ملت ایران‌و عکس‌العمل های احتمالی راجه در داخل و چه در خارج از کشور موردبررسی قرار داده می‌نویسد : سخنان شاهنشاه در هفتاد و سومین سالگرد تدوین قانون اساسی ایران‌که مخالفان خواهان اجرای کامل آن هستند ایراد شد .

در پس این تقاضای مبنی بر آزادی سیاسی بیشتر ،بنظر میرسد که اشکالی وجوددارد مبنی براینکه‌بعدازٍ۷ ماه‌آشوب در سراسر کشور بایستی فرمول جدیدی برای ایجاد رابطه و توافق پیدا شود که نوید بخش تغییرات اساسی‌در سیاست چند سال اخیر است.

قرار است‌اجتماعات‌آزاد باشد باین شرط که این اجتماعات آرام بوده و قبلا برای آنها کسب اجازه شده باشد .

مفسر رادیو لندن می‌افزاید: آزادی مطبوعات نیز از جمله برنامه های‌شاهنشاه است‌البته مقررات مربوط‌بکذب و تهمت بقوت خود باقی خواهدماند و مهمتراز همه شاهنشاه‌وعده داده‌اند که انتخابات منصفانه خواهد بود و نامزد های انتخاباتی از خارج از حزب رستاخیز که تنها حزب‌قانونی ایران است حق شرکت در انتخابات را خواهند داشت.

مفسر رادیو لندن در پایان تفسیر خود یادآور می شود ناظران خارجی‌خاطر نشان‌می سازند که‌شاهنشاه هنوزاظهار نکرده‌اند که آیا اجازه تاسیس حزب های دیگری نیز داده خواهد شدیاخیر . این‌ناظران با کمال اشتیاق منتظر عکس- العمل گروه های مختلف‌نسبت به اقدام های اخیر شاهنشاه هستند .

اعلامیه دانشگاه آریامهر در مورد ثبت‌نام دانشجویان

اعلامیه‌زیر دیشب ازطرف دانشگاه صنعتی آریامهر در اختیار مطبوعات گذارده شد .

«شنیده شده بدنبال آگهی بی‌اعتبار، و غیر رسمی ، که دریکی‌از روزنامه‌ها بنام‌دانشگاه صنعتی آریامهر انتشار یافت ، عده‌ای داوطلب نام نویسی و تحصیل در دانشگاه شده‌اند .

بدینوسیله تاکید میشودکه هیچ آگهی‌از طرف دانشگاه صنعتی آریامهر برای نام نویسی داوطلبان در تهران انتشارنیافته است ، و بهمه کسانیکه فریب خورده‌اند یادآور میشود ، که موجبات گمراهی و سرگردانی آینده خود را فراهم نیاورند.

دانشگاه صنعتی آریامهر

چاه آتش گرفته نفت باچند انفجار مهار میشود

شرکت ملی نفت طی‌اطلاعیه‌ای اعلام کرد که چاه آتش گرفته شماره ۱۰۱ با چندین انفجار مهار خواهد شد .

در این اطلاعیه گفته شد : تلاش و کوشش کارشناسان امریکائی اطفای حریق‌رادرو کارشناسان فنی شرکت خاص خدمات نفت ایران برای مهار کردن چاه ۱۰۱ منطقه اهواز ادامه دارد .

کارشناسان مذکور در حال حاضر سرگرم جمع آوری‌و پاکسازی‌کلیه وسائل‌و تجهیزات موجوددر اطراف چاه‌میباشند

پس از انجام پاکسازی،شیر های صدمه دیده سرچاه که دچارنقص فنی‌شده‌اند بوسیله انفجاردینامیت‌از سرچاه‌برچیده خواهد شد، سپس باانفجار یا انفجارهای بیشتری‌که‌احتمالا ضرورت خواهد داشت حریق چاه مهار میگردد و شیر های کنترل جدید که قبلا برای این منظور آماده گردیده است‌سر چاه نصب خواهد شد .

بنیادنیکوکاری والاحضرت شاهدخت شمس پهلوی

آگهی استخدام کمک بهیار

بیمارستان کودکان شهرآزاد وابسته به بنیاد نیکوکاری والاحضرت شاهدخت شمس پهلوی تعدادی کمک بهیار زن‌که دارای مدرک قبولی‌پایان نامه‌ابتدائی و یا سوم متوسطه یاراهنمائی‌باشند از طریق امتحان کتبی ومصاحبه انتخاب وپس‌از طی دوره کارآموزی کوتاه مدت کمک بهیاری‌برابر مقررات استخدامی بنیاد استخدام مینماید.

از داوطلبان تقاضا میشود تا پایان وقت اداری روز ۳۰ر۳۷ با دردست داشتن مدارک زیر به دفتر بیمارستان واقع در جاده قدیم شمیران - داودیه - خیابان ظفر نرسیده به بزرگراه - شاهنشاهی ، مراجعه نمایند .

تاریخ امتحان داوطلبین در ساعت ۸ صبح‌روز ٦ر٦ر۳۷ درمحل بیمارستان برگزار خواهد شد. ضمنا حداقل سن هیجده سال‌تمام و حداکثر ۳۰ سال میباشد.

۱ـ اصل و فتوکپی شناسنامه عکس‌دار
۲ـ اصل وفتوکپی مدرک تحصیلی بشرح‌فوق
۳ـ دو قطعه عکس ۳ × ۲
٤ـ فیش بانکی بمبلغ پانصد ریال‌بحساب‌جاری شماره ٤۰۰ بانک عمران خیابان شمیران - دو راهی قلهک . جنب بیمارستان ایرانمهر .

بنیادنیکوکاری والاحضرت شاهدخت شمس پهلوی

آگهی ثبت‌نام دارندگان مشاغل آزمایشگاهی و تشخیص طبی و صدور کارت عضویت

بموجب مقررات مصوب جلسه مورخ ۲۰ر٤ر۳۷ هیات مدیره نظام پزشکی مرکز ، دارندگان درجه دکترا که در آزمایشگاه های تشخیص طبی شاغل و مشمول آئین‌نامه تاسیس آزمایشگاه های تشخیص طبی مصوب سال ۲۵۳۵ وزارت بهداری و بهزیستی و ماده ۲۱ قانون اصلاح قانون نظام پزشکی میباشند میتوانند‌ازتاریخ ۲۱ر۵ر۳۷ تا ۲۰ر٦ر۳۷ بامدارک ذیل به نظام پزشکی مرکز مراجعه و برگ مشخصات خویش را تکمیل نمایند تا کارت عضویت صادر شود :

۱ـ فتوکپی تائید شده پروانه صلاحیت اشتغال در آزمایشگاه های تشخیص طبی .
۲ـ فتوکپی تائید شده پروانه تاسیس آزمایشگاه ،در صورتیکه داشته باشند .
۳ـ فتوکپی تائید شده مدارک علمی و تخصصی یا ارزشنامه تحصیلات خارج.
٤ـ فتوکپی یا رونوشت رسمی شناسنامه .
۵ـ سه قطعه عکس ٤ × ۳ .
٦ـ فتوکپی گواهی‌نامه یا ابلاغ رسمی خدمت در آزمایشگاه های خصوصی‌یاآزمایشگاه های موسسات‌پزشکی.

نحوه ثبت‌نام شاغلین آزمایشگاه های تشخیص طبی که ساکن شهرستان ها میباشند ، بعدا اعلام خواهد شد .

سازمان مرکزی نظام پزشکی ایران

بنیادنیکوکاری والاحضرت شاهدخت شمس پهلوی

آگهی پذیرش دانشجو برای دوره لیسانس پرستاری

مدرسه عالی پرستاری شمس پهلوی وابسته به بنیاد نیکوکاری والاحضرت شاهدخت شمس پهلوی با توجه به‌آگهی های منتشره از طرف سازمان سنجش آموزش کشوربرای‌دوره‌لیسانس پرستاری در سال تحصیلی ۳۸ر۳۷ تعداد ٤۵ نفر دانشجوی دختر می پذیرد . پذیرفته شدگان در صورت تمایل میتوانند‌ازتسهیلات‌خوابگاه‌استفاده نمایند وکمک هزینه تحصیلی‌این‌قبیل دانشجویان در سال اول ماهانه ۳۰۰۰ ریال ـ سال دوم‌ماهانه ۳۵۰۰ ریال سال سوم و چهارم ماهانه ٤۰۰۰ ریال میباشد.

چنانچه دانشجو از خوابگاه استفاده ننماید ماهیانه مبلغ ٦۰۰۰ ریال کمک هزینه تحصیلی دریافت خواهد داشت .

مدرسه‌عالی‌پرستاری‌شمس‌پهلوی

آگهی عرضه‌سهام شرکت صنعتی وتولیدی گیوار

تاریخ‌تاسیس	۲۵۱۹
سرمایه ثبت‌شده‌درتاریخ‌این‌آگهی	۱۸۰ میلیون ریال
ارزش اسمی هر سهم	۱۰۰۰ ریال
تعداد سهام	۱۸۰ هزار سهم
تعداد سهامداران	۲۵۲۵ نفر
میزان فروش در سال۲۵۳٤	۱٤٤۰ میلیون ریال
میزان فروش در سال۲۵۳۵	۱۵۳۰ میلیون ریال
میزان فروش در سال ۲۵۳٦	۱۷۳٦ میلیون ریال
سودویژه در سال۲۵۳٤	٦۰ میلیون ریال
سود ویژه در سال ۲۵۳۵	۱٤ میلیون ریال
سود ویژه در سال ۲۵۳٦	۱۱٦ میلیون ریال

به پیروی از منویات مبارک رهبر عالیقدر ایران شاهنشاه آریامهر در امر گسترش مالکیت واحدهای تولیدی

در اجرای قانون گسترش مالکیت واحدهای تولیدی شرکت سهامی شرکت صنعتی و تولیدی گیوار بمنظور عرضه ٤۹ درصد سهام شرکت برای فروش به‌کارگران و کشاورزان و عموم مردم مراتب زیر را باستحضار میرساند.

۱ـ چون تاکنون صاحبان سهام ۸۹۹۰۰ سهم عادی بنام یکهزار ریالی به ارزش کلی اسمی ۸۹٫۹ میلیون ریال شامل آن قسمت از سهامی که طبق آئین‌نامه اجرای قانون گسترش مالکیت واحدهای تولیدی وضوابط مصوب جزء ٤۹ درصدسهم عرضه شده محسوب میشود «ونیز سهام مجاز سهامداران خارجی »برای فروش به‌کارگران و کشاورزان وعموم مردم عرضه نموده‌اند .بنابراین دراین مرحله شرکت تعداد ۱۵٤۰۰ سهم عادی بانام یکهزار ریالی به ارزش کل اسمی ۱۵٤۰۰۰۰۰ ریال ازطریق‌سازمان مالی گسترش مالکیت واحد های تولیدی به‌کارگران وکشاورزان وازطریق شرکت سرمایه‌گذاری ملی‌ایران و بورس اوراق بهادار‌به‌عموم مردم‌عرضه مینماید .

بدین ترتیب باعرضه وانتقال سهام مذکور برنامه گسترش مالکیت واحدهای تولیدی درمورد این شرکت براساس سرمایه ۲۵۰۰۰۰۰۰۰ ریال انجام پذیرفت.

۲ـ باتوجه به میزان سودشرکت درسالهای ۲۵۳٤ ـ ۲۵۳۵ـ۲۵۳٦ و بارعایت ضوابطی که ازطرف شورای گسترش مالکیت واحدهای تولیدی مشخص شده ارزش هر سهم یکهزار ریالی شرکت ۱۹۳۰ ریال تعیین گردیده‌است .

۳ـ تمام سودویژه سال ۲۵۳۷ شرکت به نسبت سهامی که کارگران و کشاورزان و سایرین خریداری خواهند کرد به آنان تعلق خواهدگرفت.

شرکت صنعتی و تولیدی گیوار

آگهی عرضه‌سهام شرکت سهامی عام کنتورسازی ایران

تاریخ‌تاسیس	۲۵۲۷
سرمایه ثبت شده درتاریخ‌این آگهی	۲۵۰ میلیون ریال
ارزش اسمی هر سهم	۱۰۰۰ ریال
تعداد سهام	۲۵۰۰۰۰ سهم
تعداد سهامداران	۵ سازمان
میزان فروش در سال۲۵۳٤	٦۲٤ میلیون ریال
میزان فروش در سال۲۵۳۵	۷۲۰ میلیون ریال
میزان فروش در سال ۲۵۳٦	۱۱٤۲ میلیون ریال
سودویژه در سال۲۵۳٤	۳٦ میلیون ریال
سود ویژه در سال ۲۵۳۵	۳۱ میلیون ریال
سود ویژه در سال ۲۵۳٦	۱۲۲ میلیون ریال

به پیروی از منویات مبارک رهبر عالیقدر ایران شاهنشاه آریامهر در امر گسترش مالکیت واحدهای تولیدی

دراجرای قانون گسترش مالکیت واحدهای تولیدی‌شرکت سهامی عام کنتور سازی ایران‌منظورعرضه٤۹درصدسهام‌شرکت برای فروش به‌کارگران و کشاورزان و عموم مردم مراتب‌زیر راباستحضار میرساند.

۱ـ چون تاکنون صاحبان سهم شرکت تعداد۸۷۵۰۰ سهم عادی بانام یکهزار ریالی به‌ارزش کل اسمی۸۷۵۰۰۰۰۰ ریال شامل آن قسمت از سهامی که طبق آئین‌نامه اجرای قانون گسترش مالکیت واحدهای تولیدی و ضوابط مصوب جزء ٤۹ درصد سهام عرضه شده‌محسوب میشود «و نیزسهام مجاز سهامداران خارجی »برای فروش‌به‌کارگران و کشاورزن وعموم مردم عرضه نموده‌اند .بنابراین دراین مرحله شرکت تعداد ۱۵٤۰۰ سهم عادی بانام یکهزار ریالی به ارزش کل اسمی ۱۵٤۰۰۰۰۰ ریال ازطریق‌سازمان مالی گسترش مالکیت واحد های تولیدی به‌کارگران وکشاورزان وازطریق شرکت سرمایه‌گذاری ملی‌ایران و بورس اوراق بهادار‌به‌عموم مردم‌عرضه مینماید .

بدین ترتیب باعرضه وانتقال سهام مذکور برنامه‌گسترش مالکیت واحدهای تولیدی درمورد این شرکت براساس سرمایه ۲۵۰۰۰۰۰۰۰ ریال انجام پذیرفت.

۲ـ باتوجه به میزان سودشرکت درسالهای ۲۵۳٤ ـ ۲۵۳۵ـ۲۵۳٦ و بارعایت ضوابطی که ازطرف شورای گسترش مالکیت واحدهای تولیدی مشخص شده ارزش هر سهم یکهزار ریالی ۱۷۰۰ ریال تعیین گردیده‌است .

۳ـ تمام سودویژه سال ۲۵۳۷ شرکت به نسبت سهامی که کارگران و کشاورزان و سایرین خریداری خواهندکرد به آنان تعلق خواهدگرفت.

شرکت سهامی عام کنتور سازی ایران