

Pushkarev, Т

no not Colod

ОПИСАНІЕ

РОССІЙСКОЙ ИМПЕРІИ

ВЪ

ИСТОРИЧЕСКОМЪ, ГЕОГРАФИЧЕСКОМЪ И СТАТИСТИЧЕСКОМЪ

ОТНОШЕНІЯХЪ.

—
I
ТОМЪ ПЕРВЫЙ.

Tetrad 1
ТЕТРАДЬ ПЕРВАЯ:

НОВГОРОДСКАЯ ГУБЕРНІЯ.

—
СЪ КАРТОЮ ЭТОЙ ГУБЕРНІИ, ГЕРБАМИ И ПЛАНАМИ ГОРОДОВЪ, РИСУНКАМИ, ПРЕДСТАВЛЯЮЩИМИ
ВИДЫ: 1) НОВГОРОДА ВЪ 1170 Г., 2) НОВГОРОДА ВЪ 1843 ГОДУ, 3) КИРИЛО-БЕЛОЗЕРСКАГО МО-
НАСТЫРЯ, 4) ТИХВИНСКО-БОГОРОДИЦКАГО МОНАСТЫРЯ, 5) ЧЕРЕПОВЦА, 6) ТИХВИНСКОЙ СИСТЕ-
МЫ, 7) КАНАЛА ГЕРЦОГА АЛЕКСАНДРА ВРТЕМБЕРГСКАГО, 8) РАЗРЪЗА ПРАВАГО БЕРЕГА Р. ПРЫКШИ,
НА МѢСТОРОЖДЕНІИ КАМЕННАГО УГЛЯ.

—
САНКТ ПЕТЕРБУРГЪ.

—
1844.

ДК46

P8

v. 1:1

ПЕЧАТАТЬ ПОЗВОЛЯЕТСЯ,

съ тѣмъ, чтобы по отпечатаніи представлено было въ Ценсурный Комитетъ узаконенное число экземпляровъ. Санктпетербургъ, 8 Декабря 1843 года.

Ценсоръ П. Корсаковъ.

MILUKOV LIBRARY

956

ЕГО ИМПЕРАТОРСКОМУ ВЫСОЧЕСТВУ

ГОСУДАРЮ НАСЛѢДНИКУ ЦЕСАРЕВИЧУ

ВЕЛИКОМУ КНЯЗЮ

АЛЕКСАНДРУ НИКОЛАЕВИЧУ.

850291

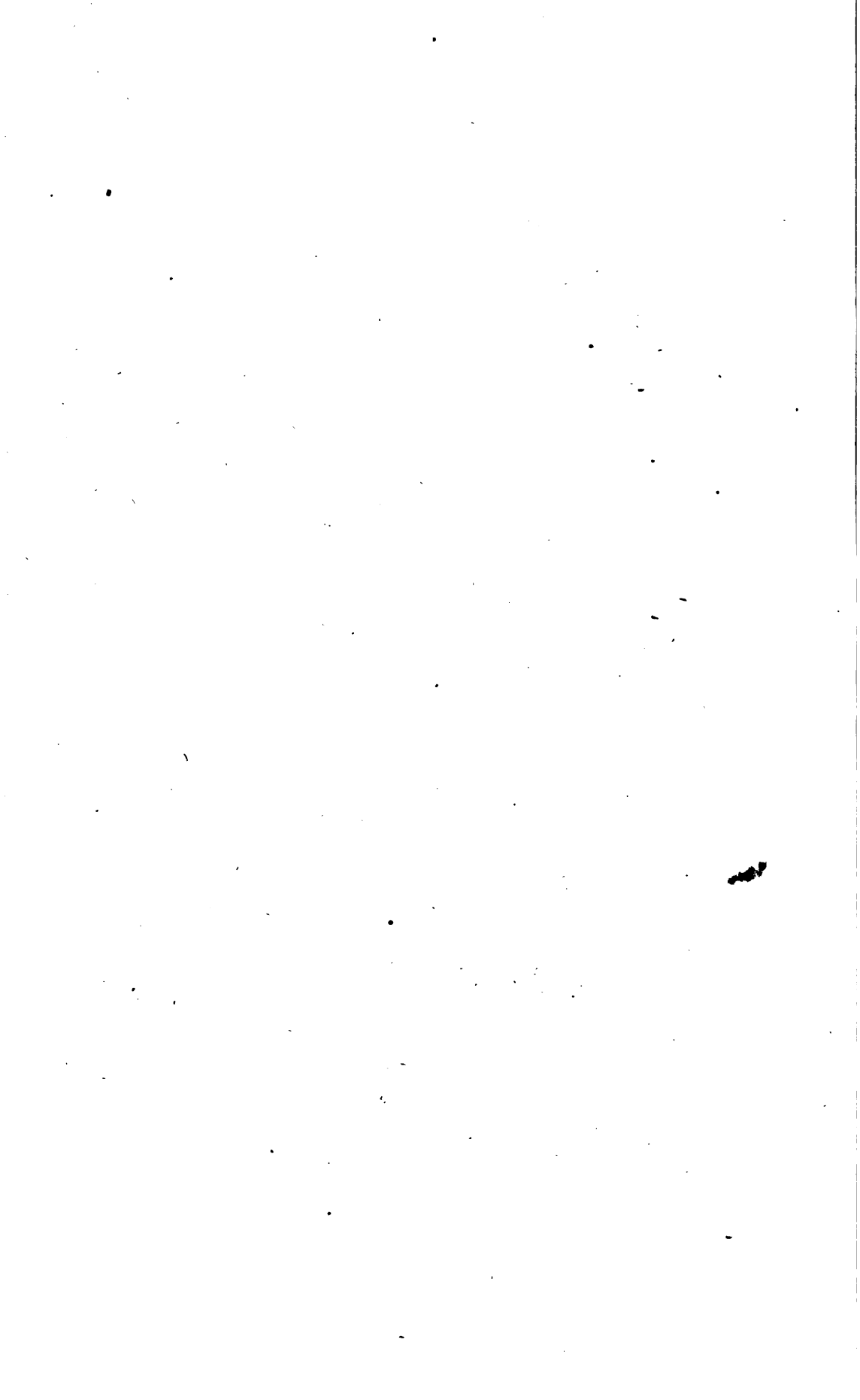

Ваше Императорское Высочество!

Семь лѣтъ прошло тому, когда изучая великую Имперію Родителя **Вашего** и готовясь на царственные подвиги, **Ваше Императорское Высочество** изволили обозрѣть большую часть Россіи и посетили даже предѣлы отдаленной Сибири. Счастливымъ почти себя, ежели предпринятое мною: «Описаніе Россійской Имперіи, въ историческомъ, географическомъ и статистическомъ отношеніяхъ» возбудитъ въ памяти **Вашей** воспоминанія о тѣхъ мѣстахъ, гдѣ вѣрные подданные съ живѣйшимъ восторгомъ встрѣчали **Васъ** Наслѣдника обожаемаго **Монарха** своего и гдѣ каждый шагъ **Вашихъ** знаменовали **Вы** милостію и благодѣяніями.

Поверая благотворному вниманію **Вашего Императорскаго Высочества** начало описанія Россіи чувствую всѣ недостатки сего труда, при всемъ стараніи содѣлать его, хотя отчасти достойнымъ того высокаго снисхожденія, коимъ благо-

воими **Вы** осчастливить меня дозволивъ посвятить **Вашему**, священному для всѣхъ и каждаго изъ насъ, имени. Единое только просвѣщенное покровительство всегда оказываемое **Вами** начинаніямъ полезнымъ, и единое усердіе, коимъ преисполненъ я продолжать и окончить начатой трудъ, могутъ оправдать столь высокоцѣнную мною награду.

Съ чувствами священнаго благоговѣнія имѣю счастье пребыть

ВАШЕГО ИМПЕРАТОРСКАГО ВЫСОЧЕСТВА

Вѣрнооуданный

Иванъ Пущкаревъ.

ПРЕДИСЛОВІЕ.

Знаніе отечественной статистики полезно во всѣхъ сословіяхъ общества, особенно же необходимо людямъ, посвящающимъ себя государственной службѣ. Проліявая свѣтъ на состояніе и истинныя потребности народа, статистика служитъ важнымъ руководствомъ какъ правительству, такъ и частнымъ лицамъ. — Правительству представляетъ статистика въ настоящемъ положеніи тѣ предметы, которые требуютъ какихъ-либо мѣръ для устройства блага гражданъ; частнымъ же лицамъ, объясняя благодѣтельные виды и дѣйствія правительства, доставляетъ возможность изучать отечество во всѣхъ проявленіяхъ внутренней и внѣшней его жизни, видѣть и оцѣнивать собственныя выгоды и отвергать ложныя сужденія иностранцевъ, взирающихъ съ завистию и недоброжелательствомъ на благосостояніе нашего отечества.

Съ такою цѣлію предпринято описаніе Россіи, по губерніямъ и областямъ, въ историческомъ, географическомъ и статистическомъ отношеніяхъ. Много заботъ и времени потребно, чтобы собрать и привести въ систематическій порядокъ матеріалы для сего труда; одно только мудрое и попечительное правительство можетъ содѣйствовать подобному предпріятію, и оно заботится о распространеніи статистическихъ свѣдѣній: обнародываетъ отчеты по всѣмъ частямъ государственнаго

управленія, по учебнымъ и благотворительнымъ учрежденіямъ; образовало статистическія отдѣленія при Министерствахъ Внутреннихъ Дѣлъ и Государственныхъ Имуществъ, и Губернскіе Статистическіе Комитеты, для собранія достовѣрныхъ свѣдѣній о главнѣйшихъ элементахъ государственной жизни. — Большая часть этихъ матеріаловъ служатъ основаніемъ сему сочиненію. — Его Высокопревосходительство, Господинъ Министръ Внутреннихъ Дѣлъ, Левъ Алексѣевичъ Перовскій, изволилъ разрѣшить пользоваться свѣдѣніями, собранными въ Статистическомъ Отдѣленіи сего Министерства, что доставляетъ первое, важное пособіе въ предпринятомъ трудѣ. Считаемъ долгомъ принести искреннѣйшую благодарность Его Превосходительству Константину Ивановичу Арсеньеву, управляющему Статистическимъ Отдѣленіемъ, за благосклонное участіе въ семьъ предпріятіи: имъ было исходатайствовано разрѣшеніе у Его Высокопревосходительства на открытіе матеріаловъ, рассмотрѣнъ предварительно и одобренъ планъ для цѣлаго сочиненія.

Полное *Описаніе Россіи* будетъ состоять изъ 18-ти томовъ, въ каждомъ помѣщено по нѣскольку губерній или областей. Порядокъ выхода томовъ слѣдующій:

Первый томъ, описаніе сѣверныхъ губерній: 1) Новгородской, 2) Архангельской, 3) Олонецкой, 4) Вологодской.

Второй томъ, — среднихъ, или Великороссійскихъ губерній: 5) Псковской, 6) Тверской, 7) Ярославской, 8) Костромской.

Третій томъ, — 9) Смоленской, 10) Владимірской, 11) Калужской, 12) Тульской.

Четвертый томъ, — 13) Рязанской, 14) Тамбовской, 15) Пензенской, 16) Воронежской, 17) Курской.

Пятый томъ, — Низовыхъ губерній: 18) Нижегородской, 19) Казанской, 20) Симбирской, 21) Саратовской, 22) Астраханской.

Шестой томъ, — Остзейскихъ губерній: 23) Эстляндской, 24) Лифляндской, 25) Курляндской.

Седьмой томъ, — Малороссійскихъ губерній: 26) Черниговской, 27) Полтавской, 28) Харьковской.

Восьмой томъ, — Западныхъ губерній: 29) Ковенской, 30) Виленской, 31) Гродненской, 32) Волынской, 33) Подольской.

Девятый томъ, — 34) Витебской, 35) Могилевской, 36) Минской, 37) Киевской.

Десятый томъ, — Восточныхъ губерній: 38) Вятской, 39) Пермской, 40) Оренбургской.

Одиннадцатый томъ, — Новороссійскихъ губерній: 41) Екатеринославской, 42) Херсонской, 43) Таврической.

Двенадцатый томъ, — 44) Бессарабской области, 45) Земли Войска Донскаго.

Тринадцатый томъ, — губерній Великаго Княжества Финляндскаго: 46) Нюландской, 47) Або-бьернеборгской, 48) Тавастгусской, 49) Выборгской, 50) Санктмхельской, 51) Куопіоской, 52) Вазасской, 53) Улеборгской.

Четырнадцатый томъ, — губерній Царства Польскаго: 54) Мазовецкой, 55) Августовской, 56) Плоцкой, 57) Калишской, 58) Келецкой, 59) Сандомирской, 60) Подляской, 61) Люблинской.

Пятнадцатый томъ, — губерній Западной и Восточной Сибири: 62) Тобольской, 63) Томской, 64) Енисейской, 65) Иркутской, 66) Якутской области, 67) Охотскаго управленія, 68) Камчатскаго управленія, 69) Чукотской земли, 70) Киргизскихъ степей.

Шестнадцатый томъ, — 71) Кавказской области, 72) Земли Черноморскихъ Казаковъ, и 73) Закавказскихъ провинцій.

Семнадцатый томъ, — 74) Россійско-Американскихъ владѣній.

Восемнадцатый томъ, — губерній: 75) С.-Петербуржской, и 76) Московской.

Описание каждой губерніи или области раздѣляется на два отдѣленія: *историческое* и *статистическое*.

Первое отдѣленіе должно представлять обзоръ историческихъ памятниковъ и событій, совершившихся на мѣстахъ описываемой губерніи, также показаніе всѣхъ переменъ въ составѣ, управленіи и раздѣленіи губерніи до настоящаго времени. — Предметами втораго отдѣленія будетъ описание губерніи въ географическомъ, геогностическомъ и статистическомъ отношеніяхъ.

Описание Россіи предполагается выпускать въ свѣтъ тетрадями, заключающими въ себѣ каждая полное описание которой-либо губерніи или области, и украшенными картою губерніи, гербами и планами городовъ и рисунками замѣчательныхъ памятниковъ, зданій и городовъ.

По окончаніи всего изданія сдѣланъ будетъ общій историческій очеркъ и статистическое описаніе имперіи.

Источниками при описаніи Новгородской губерніи служили:

А.) Всеподданнѣйшіе отчеты Министерствъ Внутреннихъ Дѣлъ, Государственныхъ Имуществъ, Удѣловъ, Народнаго Просвѣщенія; обзорнія и статистическія свѣдѣнія о городахъ Новгородской губерніи, хранящіяся въ статистическомъ отдѣленіи Министерства Внутреннихъ Дѣлъ.

Б.) Полное собраніе законовъ Россійской Имперіи, изданное II-мъ Отдѣленіемъ Собственной Его Императорскаго Величества Канцеляріи.

В.) Свѣдѣнія, помѣщаемыя въ журналахъ Министерствъ Внутреннихъ Дѣлъ, Государственныхъ Имуществъ, Народнаго Просвѣщенія, въ Горномъ Журналѣ, и въ разныхъ частныхъ періодическихъ изданіяхъ.

и Г.) Исторіи Россійскаго Государства, соч. Карамзина, и Русскаго Народа соч. Полеваго; также сочиненія по части статистики К. И. Арсеньева, Германа, Ф. В. Шуберта и другихъ ученыхъ.

Геогностическое обзорніе Новгородской губерніи составлено офицеромъ, служащимъ въ Корпусѣ Горныхъ Инженеровъ.

*Пушкаревъ.
Гедеоновъ.*

СОДЕРЖАНІЕ

ОТДѢЛЕНІЕ I.

Историческое обозрѣніе Новгородской Губерніи.

Состав. Н. А. Полковымъ.

	<i>Стр.</i>
I. Древнѣйшія времена	3.
II. Великій Новгородъ	6.
III. Новгородъ до Петра Великаго.	16.
IV. Новгородъ-Губернія.	17.
V. Историческіе памятники	22.

ОТДѢЛЕНІЕ II.

Географическо-статистическое обозрѣніе.

A. Географическое описаніе.	37.
I. <i>Мѣстность</i>	—
а) Положеніе	—
б) Пространство	—
в) Геогностическій обзоръ губерніи	—
г) Гидрографическій обзоръ губерніи	53.
д) Естественныя произведенія	65.
е) Климатъ	67.
II. <i>Жители</i>	69.
Общее число	—
Племена	—
Очерки Новгородцевъ и ихъ быта	71.
B. Статистическое описаніе	73.
I. <i>Мѣстность</i>	—
Управленіе	—
Пути сообщенія	74.
Сухопутныя.	—
Водяныя	77.
II. <i>Жители</i>	86.
По роду промышленности.	—
Размѣщеніе жителей	87.
Движеніе народонаселенія	88.
III. <i>Промышленность</i>	89.
Сельское хозяйство	—
Промыслы и ремесла	93.
Фабрики и заводы	94.
Торговля	95.

	<i>Стр.</i>
IV. Образованность	96.
Религіозная.	—
Умственная.	97.
Нравственная	99.
V. Общія черты.	100.
а) Въ Физико-географическомъ отношеніи.	—
б) Въ Государственномъ	—
Доходы	—
Расходы	102.
Повинности.	—
Народное продовольствіе	103.
В. Описаніе губерніи по уѣздамъ.	104.
I. Новгородскій уѣздъ	104.
I. Городъ	—
II. Уѣздъ	—
II. Боровичскій уѣздъ	109.
I. Городъ.	—
II. Уѣздъ.	111.
III. Бѣлозерскій уѣздъ.	113.
I. Городъ	—
II. Уѣздъ	114.
IV. Валдайскій уѣздъ	117.
I. Городъ	—
II. Уѣздъ.	119.
V. Демьянскій уѣздъ	121.
I. Городъ	—
II. Уѣздъ	122.
VI. Кириловскій уѣздъ	124.
I. Городъ	—
II. Уѣздъ.	126.
VII. Крестецкій уѣздъ	129.
I. Городъ	—
II. Уѣздъ.	130.
VIII. Тихвинскій уѣздъ.	132.
I. Городъ	—
II. Уѣздъ.	134.
IX. Устюженскій уѣздъ.	135.
I. Городъ.	—
II. Уѣздъ	136.
X. Череповецкій уѣздъ	139.
I. Городъ.	—
II. Уѣздъ	140.
XI. Округъ пашотныхъ солдатъ	142.
Городъ Старая Руса	—
а) Старо-русскій удѣлъ.	144
б) Новгородскій удѣлъ.	145

НОВГОРОДСКАЯ ГУБЕРНІЯ.

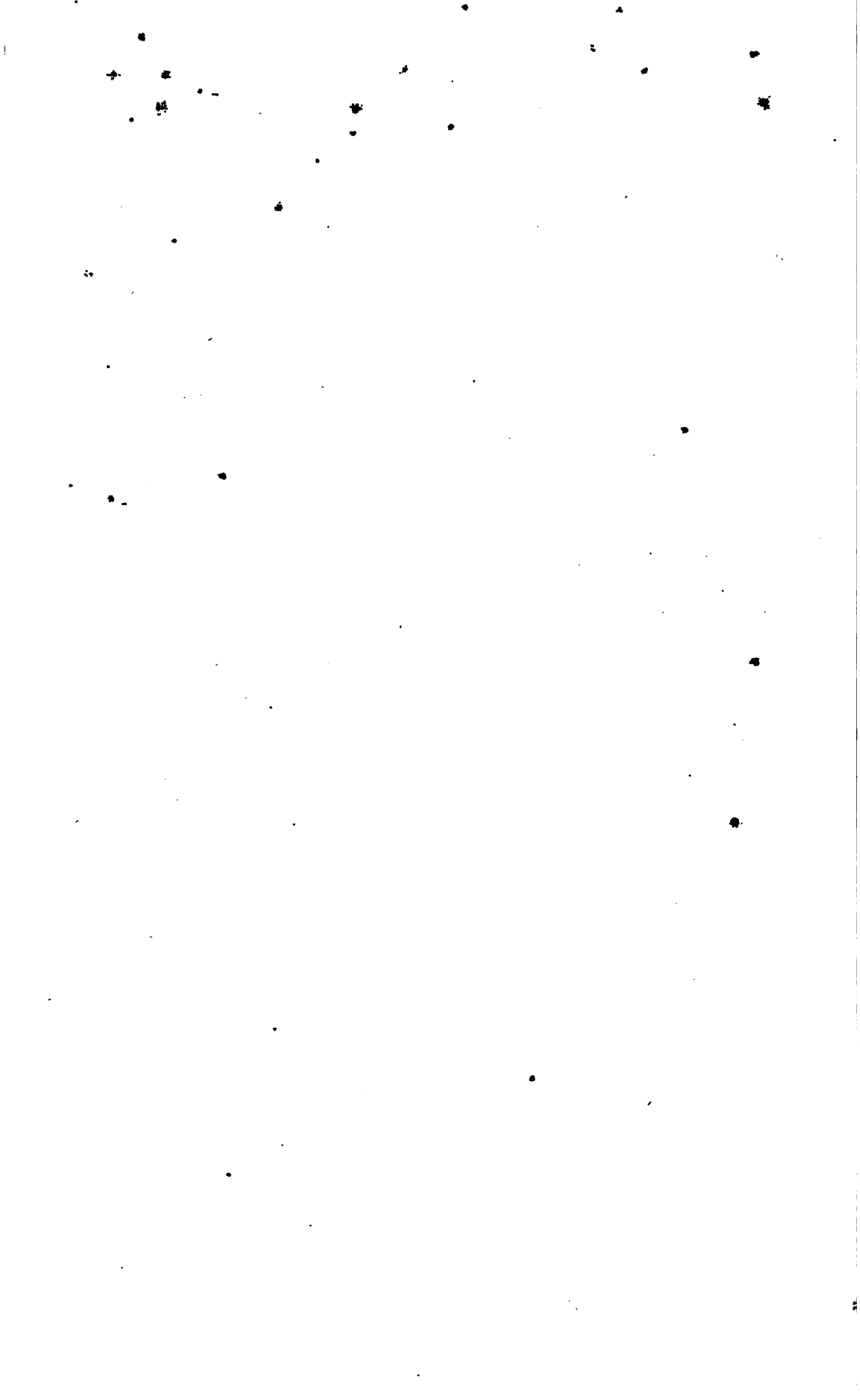

LIBRARY OF
CALIFORNIA



desp. H. LANGE.

Обзоръ въ 1843 году.

GRAV. G. FOMMEAU

ОТДѢЛЕНІЕ I.

ИСТОРИЧЕСКОЕ ОБОЗРѢНІЕ НОВГОРОДСКОЙ ГУБЕРНІИ.

I. Древнѣйшія времена.

Пространство земель, составляющее нынѣшнюю Новгородскую губернію, издревле было заселено первобытными жителями сѣверной Европы, Финскими, или Чудскими (Чухонскими) племенами. Утѣсняемые другими народами въ южной Европѣ, народы обширнаго Славянскаго племени перешли на берега Западной Двины и Двѣпра, и отсюда заселили различныя мѣста нынѣшняго государства Россійскаго. Нѣкоторые изъ нихъ двинулись къ сѣверу, пробираясь съ Двѣпра на озеро Чудское и Ильмерь (нынѣшній Ильмень), отчасти оттѣснили, отчасти завоевали Финскія племена, основали при истокѣ изъ Ильменя рѣки Волхова городъ, назвали его *Новгородъ*, и постепенно сдѣлались властителями, не только окрестнаго приморья Балтійскаго, но даже отдаленныхъ земель сѣверныхъ. Нов-

городъ былъ средоточіемъ поселеній сѣверныхъ Славянъ. Утративъ свое первоначальное имя, они назывались *Новгородцами*. Когда совершилось переселеніе Славянъ на Ильмень, неизвѣстно. Первое лѣточислительное извѣстіе нашихъ лѣтописей является не ранѣе половины IX-го столѣтія, когда лѣтописецъ повѣствуетъ, что на Новгородскія области нападали отважные завоеватели, приплывавшіе по Балтійскому морю на побережья Финскаго залива, и по рѣкѣ Невѣ на берега озера Нево, нынѣшняго Ладожскаго, гдѣ при впаденіи Волхова былъ построенъ Новгородцами городъ Ладога. Завоевателей сихъ означаетъ лѣтописецъ общимиъ названіемъ *Варяговъ*, говоря, что они облагали Новгородцевъ данью. Далѣе повѣствуетъ онъ, что Новгородцы успѣли изгнать Варяговъ, но терзаемые внутренними междоусобіями, добро-

вольно призывали къ себѣ Рурика, *Варяжскаго князя отъ рода Русскаго*, и вручили ему власть, говоря: «Земля наша велика и обильна, но порядка въ ней нѣтъ. Иди владѣть нами и княжить у насъ.» По прошенію Новгородцевъ, Рурикъ прибылъ въ Ладогу, а братья его, Труворъ въ Изборскъ, на Чудское, Синеусъ на Бело-озеро (въ 862 году). Черезъ два года Труворъ и Синеусъ умерли. Рурикъ взялъ себѣ ихъ владѣнія, перешелъ въ Новгородъ, княжилъ здѣсь до 879 года, и передалъ власть сыну, Игорю, полъ овекою своего родственника Олега. Часть дружины Руриковой не остановилась въ Новгородѣ, и предводительная Аскольдомъ и Диромъ, по Ловати перебралась на Днѣпръ и покорила Кіевскихъ Славянъ. Слыша о привольномъ житіи Аскольда и Дира на югѣ, Олегъ отправился по слѣдамъ ихъ. Оставя въ Новгородѣ намѣстниковъ и дружину, онъ обязалъ Новгородцевъ платить ему по 300 гривенъ ежегодно. Умертвивъ Аскольда и Дира, занялъ онъ Кіевъ, поселился тамъ, покорилъ окрестныя Славянскія племена, жившія по Днѣпру, поплылъ въ Черное море, воевалъ Грековъ, и умеръ въ Кіевѣ, оставя власть надъ Кіевомъ, Смоленскомъ, Новгородомъ, и другими городами, Игорю, сыну Рурикову (въ 912 году).

Не повторяемъ здѣсь новѣйшихъ, *сказочныхъ* прибавокъ къ повѣсти лѣтописца, какъ-то: о первоначальномъ царѣ Славянскомъ, Славянѣ, построившемъ *городъ Славянскъ*, гдѣ нынѣ подлѣ Волхова Старое Городище; о капищѣ Славянскомъ въ селеніи Бронницахъ, именованномъ по холму Холмоградомъ; о построеніи

въ VI-мъ вѣкѣ, вмѣсто Славянска, Новаго-города, или Новгорода; о сынѣ Славяна Буривоѣ, и внуцѣ Гостомыслѣ, освободителѣ Новгородцевъ отъ притѣсненія Варяговъ присовѣтовавшемъ Новгородцамъ для благоустройства общественнаго призвать Рурика, сына дочери его Умилы и Варяжскаго князя Діона; о могилѣ Гостомысла на Волоотовомъ полѣ близъ Новгорода; о бунтѣ Вадима противъ Рурика, смерти его, славѣ царствования Рурикова, величіи и богатствѣ Новгорода. издревле выставившаго въ поле по сту тысячъ войска, и заставлявшаго говорить сосѣдей: «Кто противъ Бога и Великаго Новгорода?»

Басня облекаютъ начало исторіи всѣхъ народовъ. Опредѣляя въ самомъ разсказѣ лѣтописца истину повѣрною исторической критики, можемъ почестъ изъ древнѣйшей исторіи Новгорода *достовернымъ* слѣдующее:

Издревле начались переселенія Славянскихъ племенъ въ нынѣшнюю Россію. Занимая мѣста по Днѣпру, Двинѣ и на Ильменѣ, превосходя образованіемъ Финскихъ дикарей, Ильменскіе переселенцы изгоняли и покоряли ихъ, жили въ селеніяхъ, на берегахъ рѣкъ и озеръ, среди дремучихъ сѣверныхъ лѣсовъ, управлялись старшинами, рѣшая дѣла въ общественныхъ сходкахъ, или вѣчахъ, и имѣли между собою сообщенія по рѣкамъ, пробираясь на лодкахъ въ отдаленныя страны, и основывая въ разныхъ мѣстахъ новые городки, или селенія. Такимъ образомъ издревле основаны были Кіевъ и Смоленскъ на Днѣпрѣ, Полоцкъ на Двинѣ, а на сѣверѣ Изборскъ и Плесковъ близъ

Чудскаго озера, Новгородъ (вѣроятно, названный такъ послѣ перенесенія его на вышнее мѣсто, въ противоположность *Старому Городу*) при истокѣ Волхова, Ладога при устьѣ его, Бѣлозерскъ на Бѣль-озерѣ, куда пробрались Новгородцы по Ладожскому озеру, Свири, Онежскому озеру, Вытегрѣ и Ковжѣ. Такъ въ послѣдствіи основали они Нарву, Дерптъ, Карелу, Ямъ, Конопье. Селенія сія, или города, были главными точками населенія въ разныхъ мѣстахъ, хотя между ними простирались непроходимыя дѣса. Звѣроловы, рыболовы, торговцы, обитая въ мѣстахъ обильными звѣрами и рыбою, Новгородцы обогащались торговлею ихъ, издревле знали богатую столицу Греціи, Царьградъ, куда возили товары свои по Днѣпру черезъ Кіевъ, обитаемый Славянами земледѣльческими, въ противоположность промышленнымъ Новгородскимъ, обитателямъ суроваго сѣвера. Такъ потомъ промыслы и торги довели Новгородцевъ до береговъ Ледовитаго моря, а по Волгѣ до Каспійскаго моря, и привлекли въ Новгородъ торговлю Нѣмецкой Ганзы по Балтійскому морю. Никогда не были Новгородцы народомъ воинскимъ, имѣя только необходимую стражу въ своихъ городахъ. Легко управляясь съ Финнами, потомъ подверглись они набѣгамъ жителей Скандинавскаго полуострова, столь извѣстныхъ на западѣ подъ именемъ *Нордманновъ*, и означаемыхъ нашимъ летописцемъ именами *Варяговъ* и *Руси*. Необходимость защиты могла заставить Новгородцевъ призвать къ себѣ трехъ князей Нордманскихъ, подчиниться

имъ на особыхъ правахъ, или, что гораздо вѣроятнѣе, нанять ихъ для защиты трехъ главныхъ заселеній своихъ на Чудскомъ, Ильменскомъ и Бѣломъ-озерѣ. Предводители воинственныхъ дружинъ Нордманскихъ скоро вполне овладѣли Славянскими племенами: покорили Новгородъ, Полоцкъ, Смоленскъ и Кіевъ, называвась князьями ихъ, собирали дань, и рубили деревянныя крѣпости, или городки, для жилья и защиты. Рюрикъ былъ княземъ Новгородскимъ, и положилъ въ Новгородѣ начало *исударству Русскому*. Властиитель Новгорода, онъ былъ защитникомъ жителей его, предоставляя имъ свободу религіи, промысловъ, торговли и общественного управленія. Новгородцы были судимы своими посадниками, тысяцкими, выборными людьми, и рѣшали общественныя дѣла, повелѣнія князя, платежи на содержаніе его самого, воинской дружины его, и градни, или двора, на своихъ вѣчахъ. Съ удаленіемъ въ Кіевъ Олега въ Новгородѣ осталась только охранительная стража княжеская, которую обязался содержать Новгородъ. Тогда усилилась народная самобытность Новгорода, и благопріятныя обстоятельства способствовали развитію вольности Новгородской. Сынъ Рюрика, Игорь (съ 912-го по 945 годъ) даже и не являлся въ Новгородъ. Правительница Кіева, Ольга, супруга Игоря, (съ 945 года) посѣтила Новгородъ, но мирно оставила ему права его. Когда воцарился внукъ Игоря, Святославъ, Новгородцы, страшась суроваго воеводы, грозы Хазаровъ, Булгаровъ и Грековъ, спѣшили укрѣпиться мнимомъ покорностью, и про-

силы у него въ намѣстники одного изъ его сыновей. Онъ отправилъ къ янъ побочнаго сына своего, Владимира (въ 970 году). Междуособія дѣтей по кончинѣ Святославовой дали случай Новгородцамъ оказать важныя услуги Владимиру, и своею помощью посадить его на Кіевскомъ престолѣ (въ 980 г.). Они приняли христіанскую вѣру послѣ крещенія Владимира (въ 988 году), и взяли намѣстникомъ сына его Вышеслава, а по кончинѣ Вышеславовой, другаго сына, Ярослава. Возобновленіе междуособій по кончинѣ Владимира снова дало случай Новгородцамъ оказать услуги Ярославу, какъ вѣкогда оказали они отцу его. Признательный Князь Кіевскій, награждая за то, навсегда утвердилъ права ихъ, опредѣлилъ, вмѣсто дани, брать *окладъ* далъ имъ почетнымъ намѣстникомъ сына

своего Владимира, и умирая (въ 1054 году) дѣлилъ между сыновьями только южныя области Русскія. Изъ сыновей его, старшій получилъ Кіевъ, съ названіемъ Великаго Князя, другія дѣти *удѣлы* въ Смоленскѣ, Черниговѣ, Переяславѣ и на Волыни. Полоцкѣ, гдѣ владѣли потомки Рогволода, и Новгородъ, огражденный своими правами, не были включены въ раздѣлъ. Даже самое имя *Русской земли* утвердилось за Кіевомъ, а Новгородъ назвался *землею Новгородскою*.

Такъ древнее сѣверное заселеніе Славянъ, послуживъ основаніемъ *Русскому государству*, получивъ христіанскую вѣру отъ Кіева, образовало отдѣльную, сильную городскую общину Новгородскую. Съ половины XI-го вѣка начинается самобытная исторія Новгорода, продолжавшаяся до половины XV-го столѣтія.

III. Великій Новгородъ.

Одинакія причины производили одинакія слѣдствія въ Европѣ и у насъ, на западѣ и на сѣверѣ. Тамъ съ завоеваніями Германцевъ и Норманновъ является у покорителей феодальная система, и между покоренными образуются городскія общины. У насъ отъ мѣстныхъ подробностей феодализмъ замѣнился *удѣльною системою*, и покоренные образовали свои общины, которыхъ не должно сравнивать съ республиками древнихъ, а тѣмъ

менѣе можно относить къ нимъ мечтательныя понятія о гражданскомъ равенствѣ и мнимой свободѣ новѣйшихъ вренецъ.

Новгородцы не означали своего государства ни какимъ политическимъ на званіемъ. Подъ собирательнымъ именемъ: *Новгородъ, господинъ Великій Новгородъ*, разумѣли главный городъ государства; подъ словами: *земли Новгородскія, области Новгородскія*, страны ему подвластныя; подъ



Рис. на кам. П. Шановъ.

Печ. в Ам. Москва.

НОВГОРОДЪ ВЪ 1170 ГОДУ.



Рис. на кам. П. Шановъ.

Печ. в Ам. Москва.

КИРИЛО-БЕЛОЗЕРСКИЙ МОНАСТЫРЬ.

70 1/2
A. 80 1/2

названиями: *Новгородцы*, люди *Новгородские*, жителей Новгорода и его областей.

Основание власти и силы составлял *городъ* Новгородъ, коему подчинялись всѣ другіе города, управляемые наместниками, опредѣляемыми Новгородомъ.

Всѣ жители Новгорода, хотя и переселившіеся въ другой городъ, или область, считались вольными людьми Новгорода, равными другъ другу, съ одинаковыми правами на участіе въ дѣлахъ государственныхъ, владѣніе мѣстами, и господство надъ землями и народами, покоренными Новгородомъ.

Есѣ жители Новгорода составляли *сече* (*), или общественное собраніе, гдѣ избирались правители государства, государственные чиновники,

(*) *Вече*, отъ слова: *вещать*, то же что *сезмъ* (сеймъ), *советъ*, народная сходка. Новгородъ не перенялъ своего вѣча ни у Аонянъ, ни у вольныхъ общинъ Западныхъ, ибо издревле управляемые общиною, всѣ Славяне имѣли вѣчи, и въ лѣтописяхъ находимъ примѣры вѣчей въ Киевѣ, Владимірѣ, Костромѣ, Москвѣ. Тамъ они уничтожились единовластіемъ князей, а въ Новгородѣ усилились и приняли опредѣленную форму. На вѣче сзывали звономъ колокола, который именовался *вечевымъ*. Иоаннъ III-й увезъ сей колоколъ въ Москву. Новгородцы плакали, провожая его, и кажется, онъ едва-ли былъ *доезженъ* въ Москву. По-крайней-мѣрѣ, не знаемъ, куда онъ *дѣвался*. Вѣче собиралось въ Кремлѣ передъ Софійскимъ соборомъ. Потому, призывая на судъ вѣча, говорили: *Иди къ Святой Софіи!* Бывало вдругъ по два, по три вѣча, когда раздоръ раздѣлялъ Новгородцевъ. Въ каждомъ концѣ собирались по частнымъ дѣламъ свои вѣчи, ибо Новгородцы во всемъ требовали мнимой свободы рѣшенія голосами.

духовные сановники и князья, предводившіе войсками, опредѣлялись миръ и война, облагались налоги и сборы, рѣшались споры большинствомъ голосовъ. Ежегодно вѣче избирало *Посадника* (**), или правителя Новгорода. Ему вручали *печатъ* и власть. Онъ управлялъ всѣми внутренними и вѣшними дѣлами, распоряджалъ жизнью и смертью гражданъ, съ отвѣтственностью за злоупотребленіе власти передъ вѣчемъ, и заключалъ договоры отъ имени Новгорода.

Помощниками ему были младшіе посланники, тысяцкіе, сотскіе, старосты, тиуны, и совѣтъ людей степенныхъ, или отличенныхъ богатствомъ и заслугою.

Духовное управленіе вѣрялось *владыкѣ* (**), избираемому вѣчемъ, и независимо правившему Церковью,

(*) *Посадникъ*, отъ слова: *посадъ*, равносильно Нѣмецкому: *бурмейстеръ*. Не говоря о сомнительномъ Добрынь, поставникѣ, или воеводѣ Владиміровичѣ, въ 1034 году уже находимъ посадника *Остромира*, памятнаго тѣмъ, что древнѣйшій списокъ евангелія, до насъ дошедшій, *Остромирово евангеліе*, былъ писанъ по его приказу Новгородскимъ діакonomъ Григоріемъ, въ 1036 году.

(**) Не упоминая объ Іоакимѣ Корсунянинѣ, первомъ епископѣ Новгородскомъ, строителѣ первоначальнаго Софійскаго собора, въ началѣ X-го вѣка (1030—1039), находимъ епископа въ Новгородѣ, *Луку Жидяту*, коего поученіе дошло до насъ. До 1165 года въ Новгородѣ присылались епископы изъ Киева. Тогда Новгородъ началъ самъ избирать владыкъ, испросивъ имъ санъ архіепископскій, и первый архіепископъ Новгородскій былъ Ілія, прежде священникъ церкви св. Владислава, лѣтописатель Новгородскій, при которомъ совершилось чудо Знаменія Богоматери, во время осады Новгорода Анд-

кроме того, что онъ былъ главнымъ совѣтникомъ Посадника, и засѣдалъ на вѣчѣ, какъ верховный пастырь. Онъ поставлялъ и свѣялъ епископовъ и всѣхъ другихъ духовныхъ особъ.

Новгородъ имѣлъ постоянныя воинскія дружины, отчасти изъ Новгородцевъ, отчасти наемныя. По опредѣленію вѣча, всѣ Новгородцы, кто былъ въ силахъ, принимались за оружіе. Предводителями войска въ походѣ были посадники, и *Князь Новгородскій*, избираемый вѣчемъ не изъ Новгородцевъ, но изъ знаменитыхъ Русскихъ княжескихъ родовъ. Онъ занималъ первое мѣсто на вѣчѣ, жилъ въ особенномъ дворцѣ, имѣлъ почетную стражу, особенные доходы, но общественная власть его была весьма ограничена, и вѣче могло смѣнить его, и даже удалить изъ Новгорода (*).

Въ древнѣйшія времена Новгородъ, или *посада Новгородскій*, дѣлился на пять частей, называемыхъ *концами*, и всѣ области Новгородскія также на пять частей, или *платинъ*. Имена концовъ были: *Славянский, Геровскій, Горничскій, Людинъ, Плотинскій*. Съ увеличеніемъ числа жителей прибавились еще три конца: *Геровскій за-реемъ Боголюбскимъ*. Въ XIV-мъ вѣкѣ Новгородскіе владыки получили бѣлый клобукъ и крещатыя ризы (полиставрій). Соперничествуя съ Кіевомъ, Новгородцы заложили въ половинѣ XI-го вѣка свой знаменитый соборъ по имя Софіи Премудрости Божіей (Св. Софію), считавшіяся оградой и защитою Новгорода.

(*) Новгородцы безпрестанно смѣняли Князей своихъ и замѣняли ихъ другими. Каждый Князь обязывался граматою *держать Новгородъ по старинѣ*. Древнѣйшая изъ такихъ грамотъ, дошедшая до

городный, Петровскій, Загородскій, и не вошедшія въ разрядъ концовъ слободы, или *заполя*. Каждый конецъ имѣлъ своего особаго посадника, подчиненнаго главному правителю Новгорода, или посаднику *степельному*. Дѣленіе на пятинны оставалось ненамѣнно, хотя пространство ихъ увеличивалось и уменьшалось, такъ, что трудно даже опредѣлить предѣлы ихъ, намѣнявшіеся въ разные времена. Впрочемъ, расположеніе пятинъ всегда было слѣдующее: отъ Ильмена на востокъ, ограничиваясь къ сѣверу теченіемъ Мсты, и на западъ Ловати, находилась *платина Деревская*. Восточнѣе, между Мстою, Связью, Пашею, Колпью, Чагодоцею и Мологою, была *платина Бюжецкая*. Западную область отъ Балтійскаго моря по Псковской границѣ составляла *платина Шелонская*. Земли по правому берегу Волхова, и далѣе по обѣимъ сторонамъ Онежскаго озера, ограничиваясь на востокъ Онегою, на сѣверъ Бѣлымъ моремъ, составляли *платину Обонежскую*. Земли по лѣвому берегу Волхова, и далѣе черезъ Неву, по западному берегу Ладожскаго озера до Карельскаго побережья Бѣлаго моря и Кандалакской губы, заключали въ себѣ *платину Вотскую*. Новгородцы безпрерывно старались выдвигаться изъ

насъ, относится къ 1263 году. Она, и всѣ позднѣйшія, начинаются такъ: «Благо-слово отъ владыки, поклонъ отъ посадника, отъ тысяцкаго, отъ всѣхъ сотскихъ, отъ всѣхъ старѣйшихъ, отъ всѣхъ меньшихъ, и отъ всего Новгорода, господину Князю. На семь, Князь, сцѣлуй крестъ по всему Новгороду, на чемъ цѣловали дѣдъ и отецъ твой.» Слѣдуютъ условія.

своихъ предѣловъ, но ограничиваемые постепенно съ запада Псковомъ, Чудскими племенами и, наконецъ, владѣніями Нѣмецкихъ рыпарей, съ юга Литвою, Тверью, и владѣніями князей сѣверо-восточной Россіи, Московскихъ, Тверскихъ, Ярославскихъ, Бѣлозерскихъ, Костромскихъ, и другихъ, свободно распространялись только по Лапландскому полуострову, ограничивающему съ сѣвера Бѣлое море, занимая тамъ *Терскій и Мурманскій* берега до Варангскаго залива, что вообще называли они *Лоллю и Терскою волостью*, и за Онегу, къ устьямъ Двины, Мезени, Печоры, даже до Каменнаго Пояса, или Уральскаго Хребта, а къ югу отъ нихъ до Камы, что все вообще называлось: *Загололье*, то есть, земли *за волокомъ*, а также *Печора и Пермь*. Но сіи области уже не включались въ пятинны, и составляя обширныя владѣнія, были на особыхъ правахъ. Безконечныя пустыни сіи считались свободными пространствами, гдѣ каждому Новгородцу позволялись промыслы птиц и звѣрей, ловъ рыбы, всякаго рода промышленность и торговля. Плата известныя оклады Новгороду отъ добычи, каждый Новгородецъ могъ занимать здѣсь *помѣстья*, заселять ихъ, покупая землю у туземцевъ, или укрѣпляя ее оружіемъ, и такимъ образомъ дѣлаясь помѣщикомъ и колонистомъ, независимо отъ вѣча, хотя и подъ покровительствомъ Новгородскаго правительства. Здѣсь скрывался источникъ силы и богатства Новгородскихъ аристократовъ. Такъ родъ Борещиныхъ владѣлъ здѣсь устьями Двины, гдѣ были у него заведены колоніи, пожни, ловы и промы-

слы. Родъ Своеземцовыхъ откупилъ у туземцевъ по Вагъ земли, воды, лѣса, мхи, озера, соколы гвѣзда, и вслѣдъ за Своеземцовыми поселились по Вагъ и другіе помѣщики. Строгановы, вѣроятно, были также Новгородцы, и образъ заселенія и управленія ихъ помѣстьями въ Перми показываетъ образъ заселенія и управленія *болрициною* и *волостями* богатыхъ Новгородцевъ, бояръ въ своихъ помѣстьяхъ, но на вѣчъ равныхъ послѣднему людину, по правамъ вольнаго Новгородца.

Правимые своимъ *самосудомъ*, своевластно избирая правителей, имѣя свои законы (память коихъ осталась намъ въ такъ называемой, *Русской правдѣ*), огражденные сильною дружиною, заключая отъ себя договоры съ иноземцами (*), Новгородцы били монету, изображая на ней Новгородъ въ видѣ воина, или князя, и гордо надписывая: *Великаю Новгородца*.

Таково было общественное образованіе, источникъ благосостоянія и бѣдствія Новгородцевъ.

Управляемые общимъ народнымъ совѣтомъ, не стѣсняемые въ правахъ и занятіяхъ, приученные къ отвагѣ своими путешествіями, легко подчиняя дикарей, хитростью, деньгами и силою противясь Русскимъ князьямъ, Новгородцы являлись сильными властителями сѣвера, посредниками кня-

(*) Древнѣйшій изъ дошедшихъ до насъ такихъ договоровъ относится къ 1390 году, и составляетъ договоръ съ Ганзейцами (Любекомъ и Готландомъ), по случаю прекращенія спора о заграбленномъ товарѣ. Имени Князя не упоминается. Договоръ писанъ отъ архіепископа, посланника, тысяцкаго и всего Новгорода.

зей, и отдаленностью и мѣстностью спаслись отъ гибели подъ игомъ Монгольскимъ. Но обстоятельства измѣнились, и что возвело Новгородъ къ величію, сдѣлалось также причиною гибели его.

Причины были виѣшнія и внутреннія: *внѣшними* были тѣ самыя, отъ которыхъ гибли всѣ торговыя государства, слабыя естественными, самобытными, сильныя искусственными, условными силами. *Внутреннія* причины были неизбежныя слѣдствія демократическаго правленія.

Новгородцы могли успѣвать и возвышаться, пока потомки Рурика и Владиміра Мономаха, удаленные на югъ, гибли въ междоусобіяхъ, раздѣлявшихъ Олеговичей и Мономаховичей. Первымъ ударомъ усиленію Новгорода было утвержденіе власти самодержавія и въ сѣверо-восточной Россіи, сперва во Владимірѣ, потомъ въ Москвѣ. Какъ море, все затопляющее, разливалась послѣ сего Москва, отнимая права и занимая области Новгородцевъ. Тщетно хотѣли они воспользоваться междоусобіями между Суздалемъ, Тверью и Москвою. Тщетно старались употребить въ свою пользу борьбу Москвы съ возникшимъ на западѣ Лиговскимъ княжествомъ Гедымина, Олгерда и Витовта. Спасая Новгородъ отъ Москвы, Литва въ свою очередь губила Новгородскую самобытность. Думая откупаться деньгами, Новгородцы возбуждали только жадность завоевателей. Еще Андрей Боголюбскій началъ съ Новгородомъ борьбу рѣшительную, оставленную Монголами. Дмитрій Донской уже самовластвовалъ въ Новгородѣ. Мудрый Іоаннъ III-й кончилъ споръ.

Внутреннія причины гибели Новгорода состояли въ томъ, что отставивъ свои вольности и мнимое равенство. Новгородцы подвергались безчиновію и бевластію, и неволью допускали усиленіе аристократіи, сами того не замѣчая. Какъ вездѣ, страсти, хитрость, подкупы управляли буйнымъ вѣчемъ. Кроткая мудрость уступала дикой силѣ, или хитрому обману. Дѣло начиналось споромъ, оканчивалось бунтомъ — выигрывали не правота и польза общественная, но насиліе и своекорыстіе.

Партіи вѣча составляли главнѣйше приверженцы Князей Новгородскихъ, непрерывно старавшихся захватить власть у народа, который спорилъ за нее. Воинскіе чиновники, и вообще воины, удалцы, бояре, тиуны княжескіе, склонялись на сторону Князей. Народная партія дѣлилась въ свою очередь на аристократическую и демократическую. Къ первой принадлежали почетные роды, дѣти и потомки посадниковъ, тысяцкихъ, сотскихъ и другихъ чиновниковъ, не хотѣвшихъ равняться съ купцами и людьми, къ коимъ нерѣдко принадлежала аристократія капиталовъ, не отличенная государственною заслугою. Обѣ партіи дружно вооружались противъ Князей, но непрерывно спорили между собою. Ненависть партій простиралась до того, что аристократы даже считали безчестіемъ жить въ *Торговой сторонѣ* города, на правомъ берегу Волхова, и почитали огличіемъ житье въ *Софійской сторонѣ*, на лѣвомъ берегу (*).

(*) Мнимое равенство всегда было и останется мечтою. Издревле находимъ дѣ-

Защищая свою независимость отъ превосходящей силы Москвы и Литвы, споря и буйствуя на вѣчахъ, Новгородцы въ то же время заняты были обороною областей своихъ отъ другихъ, менѣе опасныхъ враговъ, и не щадили дѣятельнаго труда на торговлю и промышленность. Мелкими врагами ихъ были Ливонскіе крестоносцы, или рыцари, поселившіеся на Балтійскомъ побережьѣ въ концѣ XII-го вѣка, вскорѣ завоевавшіе все западное пространство земель отъ Риги до Пскова и рѣки Наровы, и отнявшіе у Новгородцевъ Юрьевъ, или Дерптъ. Берега Наровы, торговаго пути въ Балтійское море, и побережья Чудскаго озера, были мѣстами непрерывныхъ битвъ съ рыцарями. Нерѣдко рыцари пускались наѣздами въ Новгородскія области на добычу. Новгородская удаля мстила имъ въ свою очередь набѣгами. Покоряя сѣверныхъ

и сѣверо-восточныхъ дикарей, Новгородцы также ходили набѣгами въ Финляндію, и неоднократно мстили раззореніемъ Шведскихъ береговъ за набѣги Шведовъ, построивъ для защиты отъ нихъ при истокѣ Невы, на овальномъ, по виду подобномъ орѣху, островѣ, крѣпость *Оршекъ* (Шлиссельбургъ). Нерѣдко возникала война между Новгородомъ и соперникомъ его по торговлѣ, Псковомъ, хотя сей вольный городъ, устроенный по образцу Новгорода, считался союзникомъ и *младшимъ братомъ* Новгородцевъ. Наконецъ ватаги вольницы Новгородской шли иногда набѣгомъ въ пустыни Бѣломорскія, и грабили тамошнюю Чудь, Лопь, Самоядь, пробираясь даже до береговъ Оби. Иногда сотни Новгородскихъ лодокъ плавали по Волгѣ, и раззоряли приволжье, не страшась гнѣва Великихъ Князей и мщенія Моноголовъ (*).

леніе Новгородцевъ на *жытыя люди* и *черныя люди*, *огнищанъ* и *людиновъ*. Такъ изъ среды купцовъ являются *гости*. Мало-по-малу началась аристократія *родовъ*, ибо посадники и по смѣнѣ сохраняли названіе *старыхъ посадниковъ*, а чиновники Новгородскіе, отличали себя названіемъ *болръ*. Наконецъ стали считаться старѣйшинствомъ гражданства, что было причиною появленія *молдшихъ*, или *меньшихъ*. Новгородцы имѣли своихъ холоповъ и рабовъ, цѣлниковъ, людей купленныхъ, или добровольно дававшихъ на себя кабалу. Что могъ сдѣлать послѣ сего бѣдный *смердъ*, если ему и позволялось кричать на вѣчѣ, противъ помѣщика, богача, господина множества холоповъ, родственника князей? Многіе Князья женились на дочеряхъ Новгородцевъ. Мстиславъ, сынъ Мономаха, потомъ Великій Князь Кіев-

скій, имѣлъ супругою дочь посадника Дмитрія Давидовича. Дочь Посадника Петрила была за знаменитымъ бѣдствіями княземъ Святославомъ Олеговичемъ. Дочь Якуна Мирославича была за Мстиславомъ Ростиславичемъ Храбрымъ. Сила и насліе являлись единственнымъ средствомъ втерѣться въ толпу аристократовъ новому богачу, или удалцу, и народъ дѣлался орудіемъ и жертвою честолюбія крамольниковъ.

(*) Какъ-будто Русская удаля хотѣла раздѣляя, и образовавъ на югъ дружины *казаковъ*, на сѣверъ образовала ватаги *ушкуйниковъ*. Такъ назывались удалцы, плававшіе за добычею въ *ушкуютъ* (лодкахъ), и почитавшіе себя не разбойниками, но честными воинами. Въ 1342 году, Новгородецъ Лука Варѣломеевъ, помѣщикъ въ Заволочьи, посвѣлъ по Двицѣ, а сынъ его Анцыфоръ, съ ушкуйни-

Подъ защитою такой отваги совершались обширныя и далекія торговля предпріятія Новгородцевъ. Они могли бы изумить насъ, если бы со времени Финикійцевъ не знали мы, какъ далеко заводить человѣка корысть: она вела его съ береговъ Смирн въ Албонъ, проложила ему путь черезъ моря въ Индію и Америку, и провела Русскаго звѣролова черезъ Сибирь до Камчатки.

Новгородцы издревле торговали съ Греціею, плавая изъ Ильменя по Ловати въ Дѣбрь. Съ паденіемъ Кіева и прекращеніемъ сношеній Россіи съ Греціею, распространивъ птичьи и звѣриные промыслы на сѣверѣ, рыбные промыслы въ Бѣломъ и Ледовитомъ морѣ, и перехода за Уральскій Хребетъ, Новгородцы проложили новыя торговыя сношенія, основаніемъ которыхъ были водные пути на сѣверъ, югъ и востокъ, по Волхову, Свири, Вытегрѣ, Ковжѣ, Сухонѣ, Югу, Мстѣ, Тверцѣ, Сязи, Тихвинѣ, Чагодощѣ, Мологѣ и Волгѣ. Эта великая

нами, по Вагѣ. Анцыфоръ обвинялъ посадника передъ вѣчемъ въ насильственной смерти отцовской. Посадникъ съзванъ вѣче на Ярославовомъ Дворѣ, а защитники Анцыфора собрались у Святой Софіи. Весь Новгородъ взболовался. Архіепископъ едва помирилъ враждующихъ. Анцыфоръ билъ потомъ Шведовъ на Ижорѣ, въ 1351 году избранъ въ посадники, и въ 1354 году отрекся отъ сего сана. Въ 1371 году ушкуйники ограбили Ярославль и Кострому. Въ 1374 году грабили Вятку, взяли окупъ съ Болгаръ и раззорили Засурье; въ 1378 году ушкуйникъ Проконъ нападалъ на Сарай и доходилъ до Астрахани. Его удаство было одною изъ причинъ похода Дмитрія Донскаго на Новгородъ.

рѣка, со впадающими въ нее Окою, Сурою, Камою, Вяткою, Бѣлою, была просторнымъ разгуломъ богатству Новгородцевъ. Сими путями переходили въ Новгородъ товары восточнаго изъ Булгаръ, Астрахани, Таны и Сурожа, и передавались произведенія восточной Россіи, хлѣбъ, медъ, воскъ, хмѣль, и другія земледѣльческія произведенія, которыхъ не было у Новгородцевъ, при ихъ лѣсистой и каменистой землѣ. Торговцы Ганзейскаго союза, по слѣдамъ Готландцевъ, были средствомъ сообщенія Новгорода съ западною Европою. Они ѣздили изъ Риги черезъ Псковъ. Другіе пути ихъ составляли Нарова и Луга, но главный путь былъ по Невѣ и Волхову. Новгородцы позволили Нѣмецкимъ купцамъ выстроить въ Новгородѣ, не только свой *юстиний дворъ*, но даже Нѣмецкую каплицу.

Въ борьбѣ за независимость, битвахъ съ сосѣдами, набѣгахъ и отраженіи ихъ, волненіяхъ вѣча, спорахъ Князей съ Новгородомъ, междоусобіяхъ аристократовъ и демократовъ, торговыхъ и промышленныхъ предпріятіяхъ, и подвигахъ удали Новгородской, состояла вся *исторія Новгорода*.

Безполезно было бы исчислять здѣсь подробно и *хронологически* всѣ событія исторіи Новгородской. Представленные безъ необходимыхъ подробностей, и безъ характеристики лицъ и мѣстъ, они только увеличили бы наше описаніе, не поясняя сущности предмета.

Общая ненависть, слѣдствіе удѣльныхъ междоусобій, раздѣляла жителей каждой Русской области отъ жителей другіхъ, но почти всегда

общая нелюбовь одушевляла всѣхъ другихъ Русскихъ противъ Новгородцевъ, гордыхъ, богатыхъ, своевольныхъ, и лѣтописи исполнены порицаній за нихъ вѣроломство, измѣну, междоусобія и позоръ Князей. Обвиненія явно преувеличены. Правда, что въ Новгородцахъ отзывался характеръ народа своевольнаго и торговаго, но много примѣровъ безкорыстнаго великодушія, доблестнаго мужества, неподкупной правоты являетъ исторія Новгородская, болѣе, нежели исторія всѣхъ другихъ областей Русскихъ. Благочестіе Новгородцевъ знаменовалось устроеніемъ великолѣпныхъ храмовъ, основаніемъ обителей, даже въ дремучихъ лѣсахъ Бѣломорскихъ. Когда Москва была еще бѣднымъ городомъ, Новгородъ славился своими каменными церквами, числомъ и богатствомъ ихъ, и каменными стѣнами своего Кремля (съ 1302 года, но Ладога обнесена была каменными стѣнами въ 1116-мъ году). Новгородцы любили грамоту, собирали книги, вели лѣтописи, сохранили намъ древнѣйшую грамоту княжескую (данную Юрьевскому монастырю княземъ Мстиславомъ Владиміровичемъ, въ 1128-мъ году), древнѣйшій списокъ евангелія (Остромировъ), древнѣйшую церковь (Георгиевскую въ Ладогѣ), списокъ древнѣйшихъ законовъ (Русскую правду), и загадку для археологовъ, *Корсунскія врата*. Созданіе своего времени, Новгородъ палъ потому, что уже былъ неумѣстенъ въ системѣ самодержавія, начавшаго новую жизнь Росейскаго государства.

Заключая историческій очеркъ отдѣльной исторіи Новгорода слова-

ми Карамзина, однимъ изъ самыхъ краснорѣчивыхъ мѣстъ великаго труда нашего незабвеннаго историографа.

• Новгородъ покорила Іоанну, болѣе шести вѣковъ слывъ въ Россіи и въ Европѣ державою народною, или республикою, и дѣйствительно имѣлъ образъ демократіи, ибо вѣче гражданское присвоивало себѣ не только законодательную, но и высшую исполнительную власть, избирало, смѣняло, не только посадниковъ, тысяцкихъ, но и князей, ссылаясь на жалованную грамоту Ярослава; давало имъ власть, но подчиняло ея своей верховной; принимало жалобы, судило, наказывало въ случаяхъ важныхъ; даже съ Московскими государями, даже съ Іоанномъ заключало *условія*, взаимною вѣтвю утверждаемыя, при нарушеніи имѣя право мести, или войны — однимъ словомъ, владычествовало, какъ собраніе народа Аѳинскаго, или Франковъ на полѣ Марсовомъ, представляя лицо Новгорода, который именовался *юсударемъ*. Не въ правленіи вольныхъ городовъ Нѣмецкихъ, но въ первобытномъ состояніи всѣхъ державъ народныхъ, отъ Аѳинъ и Спарты до Уттервальдена и Гларуса, должно искать образцовъ Новгородской политической системы, напоминающей глубокую древность народовъ, когда они, избирая сановниковъ вмѣстѣ для войны и суда, оставляли себѣ право наблюдать надъ ними, свергать въ случаѣ неспособности, казнить въ случаѣ измѣны, или несправедливости, и рѣшать все важное, или чрезвычайное, въ общихъ совѣтахъ. Князья, посадники, тысяцкіе въ Новгородѣ судили тяжбы и предводи-

тельствоваши войскомъ. Умъ, сила, властолюбіе въкоторыхъ князей, Момохаха, Всеволода III-го, Александра Невскаго, Калиты, Донскаго, сына и внука его, Василя Димитріевича, Василя Темнаго, обуздывали свободу Новгородскую, но не переищдали главныхъ уставовъ ея, которыми она держалась столько вѣковъ, стѣсняемая временно, но никогда не отказывалась отъ своихъ правъ. Исторія Новгорода составляетъ любопытнѣйшую часть древней Россійской. Въ самыхъ дикихъ мѣстахъ, въ климатѣ суровомъ, основанный, можетъ-быть, толпою Славянскихъ рыбаей, которые въ водахъ Ильмена наполняли свои мрежи избылнымъ ловомъ, онъ умѣлъ возвыситься до степени державы знаменитой. Окруженный слабыми, мирными племенами Финскими, рано научился господствовать въ сосѣдствѣ, покоренный смѣлыми Варягами, заимствовалъ отъ нихъ предприимчивость и мореплаваніе, изгналъ завоевателей, и бывши жертвою внутренняго безпорядка, замыслилъ монархію, въ надеждѣ доставить себѣ тишину для успѣховъ гражданскаго общежитія, и силу для отраженія вѣвшихъ неприятелей; рѣшилъ тѣмъ судьбу цѣлой Европы сѣверной, и давъ бытіе, давъ государей нашему отечеству, успокоенный властью ихъ, усиленный толпами мужественныхъ пришельцевъ Варяжскихъ, захотѣлъ опять древней вольности, сдѣлался собственнымъ законодателемъ и судією, ограничивъ власть княжескую, воевалъ и купечествовалъ, торговалъ съ Царьградомъ и Любекомъ, сквозь дремучіе лѣса открылъ себѣ путь до

Сибири, передавалъ Европѣ товары Азіятскіе и Византійскіе, сверхъ драгоценныхъ произведеній дикой природы, сообщая Россіи первые плоды ремесла Европейскаго, первыя открытія искусствъ благодѣтельныхъ; славяся хитростью въ торговлѣ, славился и мужествомъ въ битвахъ, горделиво указывая на свои стѣны, подъ конями легло многочисленное войско Андрея Боголюбскаго, на Альту, гдѣ Ярославъ съ вѣрными Новгородцами побѣдилъ Святополка, на Липицу, гдѣ Мстиславъ съ ихъ дружиною сокрушилъ ополченіе князей Суздальскихъ, на берега Невы, гдѣ Александръ смирилъ гордость Биргера, и на поля Ливонскія гдѣ Орденъ Меченосцевъ столь часто уклонялъ знамена предъ Святою Софією, обращаясь въ бѣгство. Такія воспоминанія, такое народное честолюбіе произвели извѣстную пословицу: *Кто противъ Бога и Великаго Новгорода?* Жители его хвалились и тѣмъ, что не были рабами Монголовъ, какъ яныи Россіяне, которые платили дань ордынскую, но Великимъ Князьямъ, не зная баскаковъ, не подверженные тиранству ихъ.

• Лѣтописи республикъ обыкновенно представляютъ намъ сильное дѣйствіе страстей человѣческихъ, порывы великодушія, нерѣдко унизительное торжество добродѣтели, среди мятежа и безпорядка, свойственныхъ народному правленію. Такъ лѣтописи Новгородскія въ неискusstvenной простотѣ своей являютъ черты плѣнительныя для воображенія. Тамъ народъ, подвигнутый омерзѣніемъ къ злодѣйствамъ Святополка, забываетъ жестокость Ярослава, хотящаго уда-

лится къ Варягамъ, расъѣкаетъ ладья, приготовленная для его бѣгства, и говоритъ ему: «Ты умертвилъ нашихъ братьевъ, но мы идемъ съ тобою на Святоподка и Болеслава — у тебя нѣтъ казны: возми все, что мы имѣемъ!» Здѣсь посадникъ Твердиславъ, несправедливо гонимый, слышитъ вопль убійцы, посланныхъ вопить ему въ сердце мечъ, и велитъ нести себя, большаго, на градскую площадь, да умереть передъ глазами народа, если виновенъ, или будетъ спасенъ защитою его, если не виновенъ, торжествуетъ, и навѣсь заключается въ монастырь, жертвуя спокойствію согражданъ всѣми вриятностями честолюбія и самой жизни. Тутъ достойный архіепископъ, держа въ рукѣ крестъ, является среди ужасовъ междоусобной брани, возноситъ руку благословляющую, именуетъ Новгородцевъ дѣтми своими, и стукъ оружія умолкаетъ — они смиряются и братски обнимаютъ другъ друга. Въ битвахъ съ врагами ино-племенными тысящіе умирали впереди за Святую Софію. Святители Новгородскіе, избираемые гласомъ народа, по всеобщему уваженію къ ихъ личнымъ свойствамъ, превосходили иныхъ достоинствами пастырскими и гражданскими, истощали свою казну для общаго блага, строили стѣны, башни, мосты, даже посылали на войну особенный полкъ, который назывался *владычнмъ*, будучи главными блюстителями правосудія, внутренняго благоустройства и мира, ревностно стояли за Новгородъ, и не боялись ни гнѣва митрополитовъ, ни мести государей Московскихъ. Видимъ также нѣкоторыя постоянныя

правила великодушія въ дѣйствіяхъ сего, часто легкомысленнаго народа: таковымъ было — не превозноситься въ успѣхахъ, изъявлять умѣренность въ счастіи, твердость въ бѣдствіяхъ, давать пристанище изгнанникамъ, вѣрно исполнять договоры, и слова: *Новгородская честь, Новгородская душа*, служили иногда вмѣсто клятвы. Республика держится добродѣтелью и безъ нея упадаетъ.

Паденіе Новгорода зависовалось утратою воинскаго мужества, которое уменьшается въ державахъ торговыхъ съ умноженіемъ богатства, располагающаго людей къ наслажденіямъ мирнымъ. Сей народъ считался нѣкогда самымъ воинственнымъ въ Россіи, и гдѣ сражался, тамъ побѣждалъ, въ войнахъ междоусобныхъ и вѣшнихъ. Такъ было до XIV-го столѣтія. Счастлиемъ спасенный отъ Батты и почти свободный отъ ига Монголовъ, Новгородъ болѣе и болѣе успѣвалъ въ купечествѣ, но слабѣлъ доблестью. Сія вторая эпоха, цвѣтущая для торговли, бѣдственная для гражданской свободы, начинается съ времени Іоанна Калиты. Богатые Новгородцы стали откупаться серебромъ отъ Князей Московскихъ и Литвы, но вольность спасается не серебромъ, а готовностью умереть за нее: кто откупается, тотъ признаетъ свое безсиліе и мавитъ къ себѣ властелина. Ополченія Новгородскія въ XV-мъ вѣкѣ уже не представляютъ намъ ни пылкаго духа, ни искусства, ни успѣховъ блестящихъ. Что, кромѣ неустойства и малодушнаго бѣгства, видимъ въ послѣднихъ, рѣшительныхъ битвахъ за свободу? Она принадлежитъ льву, не агницу, и Новгородъ могъ толь-

ко избирать одного изъ двухъ государей, Литовскаго или Московскаго. Къ счастью, наследники Витовтовы не наследовали его души, и Богъ даровалъ Россіи Іоанна.

Сердцу человѣческому свойственно доброжелательствовать республикамъ, основаннымъ на коренныхъ правахъ вольности, любезной ему; самыя опасности и безпокойства ея, питая великодушіе, плѣняютъ умъ, особенно юный, мало опытный. Новгородцы, имѣя правленіе народное, общій духъ торговли и связь съ образованнѣйшими Нѣмцами, безъ сомнѣнія, отличались благородными качествами отъ другихъ Россіянъ, униженныхъ тиранствомъ Монголовъ, но Исторія должна въ семъ случаѣ признавать умъ Іоанна, потому что государственная мудрость предписывала ему усилить Россію твердымъ соединеніемъ частей въ цѣлое, чтобы

она достигала независимости и величія, то есть, чтобы не погибла отъ ударовъ новаго Батыя, или Витовта. Тогда не уцѣлѣлъ бы и Новгородъ. Взявъ его владѣнія, государь Московскій поставилъ одну грань царства на берегу Наровы, въ угроу Нѣмцамъ и Шведамъ, а другую за Каменныея Поясомъ, или хребтомъ Уральскимъ, гдѣ баснословная древность воображала источники богатства, и гдѣ они дѣйствительно находились, во глубинѣ земли, обильной металлами, во тмѣхъ лѣсовъ, наполненныхъ соболями. Гальба сказала: «Я былъ бы достоинъ возстановить свободу Рима, если бы Римъ могъ пользоваться ею». Историкъ Русскій, любя добродѣтели человѣческія и государственныя, можетъ сказать: «Іоаннъ былъ достоинъ сокрушить углую вольность Новгородскую, потому что хотѣлъ твердаго блага всей Россіи.»

III. Новгородъ до Петра Великаго.

Января 15-го 1478 года замокъ вѣчевой колоколъ Новгородскій, разрушилось вѣче, уничтожено посадничество, Князь сдѣлался воеводою Іоанна, прекратилось самобытное существованіе Новгородцевъ, и исторія Новгорода съ сего времени составляетъ лѣтопись области, подобную лѣтописямъ всѣхъ другихъ Русскихъ областей. Но имя Новгорода и послѣ сего упоминается, однако жъ гораздо чаще, нежели имена другихъ городовъ Россіи.

Іоаннъ III не только уничтожилъ самобытность Новгорода, но старалъ

ся истребить всѣ слѣды его отдѣльнаго существованія. Множество знатныхъ и богатыхъ Новгородцевъ было казнено, увлечено въ плѣнъ, переселено въ другіе города; ихъ мѣста заступили бѣдные переселенцы изъ другихъ мѣстъ. Богатства Новгородцевъ были забраны на государя. Помѣстья Новгородцевъ взяты въ казну, или розданы Московскимъ боярамъ. Прекращеніе торговли съ Ганзейцами окончательно разрушило торговое значеніе Новгорода.

Еще гибельнѣе Новгороду было правленіе внука Іоаннова, царя

Иоанна Грознаго. Полосрѣніе въ нѣмѣнѣ подвергло Новгородъ страшной опалѣ, и послѣ свирѣпой казни жителей его, въ 1569 году, едва остались бѣдные остатки Новгорода. Долговременная война Ливонская, когда царь Іоаннъ и войско его почти безпрерывно жили въ Новгородѣ, и открытіе новаго торговаго пути черезъ Архангельскъ, послѣ чего запустѣлъ древній путь, которымъ Россія сносилась съ Европою, довершили гибель Новгорода. И еще не всѣ бѣдствія его были кончены. Новгородъ крѣпко стоялъ за своихъ законныхъ царей въ тяжкую годину Самозванцевъ, и подпалъ власти вѣроломнаго союзника Россіи, Швеціи. Онъ не спасъ себя принужденною присягою Шведскому королю. Свириѣпый Делатарди оставилъ кровавые слѣды своего пребыванія въ Новгородскихъ областяхъ — погубилъ жителей, ограбилъ, сжегъ города, селенія, обители. Столбовскіи миромъ отданы были Шведамъ древнія земли Новгородцевъ по Балтійскому

прибрежью и по Невѣ, и составили Шведскую губернію, подъ именемъ *Имерманландіи*.

Имя Новгорода оставалось однако жъ почетнымъ, находясь подлѣ Москвы, Кіева и Владимира въ царскомъ титулѣ. Управление Новгородомъ подчинялось особенному Приказу въ Москвѣ. Титулъ Намѣстника Новгородскаго былъ почестью одного изъ первыхъ сановниковъ царскихъ. Въ 1577 году владыка Новгородскій возведенъ въ санъ митрополита, и почетенъ первою степеню послѣ патріарха, впоследствии уступивъ первенство только Кіевскому митрополиту.

Но едва тѣнь древняго Новгорода и славное имя его оставались на обломкахъ полуразвалившагося Кремля, сиротѣющемъ храмѣ Софійскомъ, и пустынныхъ Новгородскихъ монастыряхъ. Въ 1627 году, во переписи, оказалось въ Новгородѣ только 729 жилыхъ дворовъ, съ 850 жителей, да 105 дворовъ *опустыленныхъ*. Остальное были могилы и пожарница.

IV. Новгородъ губернія.

Воцарился Петръ Великій, и настала новая эпоха существованія Новгорода. Общественная жизнь, угасшая здѣсь съ паденіемъ Новгородской самобытности, начала оживать. Только опала, возложенная на Новгородъ Іоанномъ Грознымъ, вой-

на Ливонская и бѣдствія при нашествіи Шведовъ напоминали о Новгородѣ. Въ 1698 году Петръ Великій въ первый разъ проѣхалъ черезъ Новгородъ, съ Намѣстникомъ Новгородскимъ Лефортомъ, и повернулъ въ Исковъ, спѣша обозрѣть Европу-

Въ 1700 году раздался въ предѣлахъ Новгородскихъ давно неслышанный звукъ Русскаго оружія: Петръ Великій шелъ отвѣтъ у Шведовъ древній Новгородскія области. Въ 1702 году онъ взялъ у нихъ Орѣшекъ, въ 1703 году заложилъ на устьѣ Невы новую столицу Русскую, *Петербургъ*. Сюда обратилась вся жизнь Россіи — здѣсь были Дворъ Царя, правительство, сановники, торговля, промышленность, науки, войско, флотъ, иностранцы, послы Европейскихъ государствъ. Отсюда ходилъ Петръ Великій на битвы, отправлялся на завоеванія, ѣздилъ обозрѣвать Россію и другія страны.

Древній Новгородъ, находясь на пути къ новой столицѣ, бывши складочнымъ мѣстомъ военныхъ запасовъ, потомъ точкою, гдѣ проходили сообщенія Петербурга съ Москвою, воспользовался ожившею на сѣверѣ дѣятельностью. Поревизіи 1719 года въ Новгородѣ было уже 2,303 человека жителей податныхъ сословій.

Память Новгородскаго жителя *Сердюкова*, строителя Вышне-Волоцкихъ шлюзовъ по плану Петра Великаго, и *Июлкина*, защитившаго честь Царя въ Шведскомъ плѣнѣ, ознаменовали царствованіе Петра Великаго.

Въ 1707 году Новгородъ подчиненъ былъ новому гражданскому устройству при раздѣленіи Россіи на губерніи.

Извѣстно, что въ началѣ учреждено было Петромъ Великимъ семь губерній. Новгородъ, какъ провинціальный городъ, былъ приписанъ къ губерніи *Штерманландской*, съ 1710 года переименованной *Санктпетбургскою*, и

состоявшей изъ выѣшнихъ Петербургской, Псковской, Олонецкой, Новгородской, отчасти Вологодской, Тверской и другихъ губерній. Каждая губернія дѣлилась на нѣсколько провинцій, и одною изъ провинцій Петербургской губерніи была *Новгородская* (указъ 1719 года). Къ ней приписаны были города: *Новгородъ*, *Старая-Ладога*, *Новая-Ладога* (заложенная въ 1703 году), *Порховъ*, *Старая-Руса*, *Великія Луки*, кромя *Тихвинской слободы*, и двухъ большихъ селъ, *Боровичей* и *Валдая*.

Сообразно общему учрежденію, въ Новгородѣ былъ *воевода*, съ помощниками, или *ассессорами*. У воеводы была *воеводская канцелярія*, и при ней секретарь, 3 канцеляриста, 6 копистовъ и 2 сторожа. Воеводѣ подчинялись конторы, *крѣпостная*, *ректмейстерская* (сборъ доходовъ), *камерирская*. Въ каждой были писарь и два кописта). Для разсылокъ были опредѣлены пѣшія и конныя команды изъ инвалидовъ, съ жалованьемъ каждому отъ 8-ми до 12 рублей, и выдачею хлѣба въ годъ по 12 четвертей. Воеводскій секретарь, или *дьякъ*, получалъ 120 рублей и 60 четвертей хлѣба. Приказные дѣлились на три статьи. *Старшіе* получали вдвое меньше противъ дьяка; *средніе* по 40 рублей деньгами и по 20 четвертей хлѣба; *младшіе* по 15 рублей и по 10 четвертей хлѣба.

Судебныя и тяжбыя дѣла ввѣрялись вѣдѣнію *коммиссаровъ*, которые находились въ каждомъ городѣ; въ провинціальномъ былъ еще провинціальный секретарь. При каждомъ коммиссарѣ находилось отъ 1-го до 4-хъ писцовъ.

Купечество управлялось и судилось въ каждомъ городѣ *магистратомъ*, составленнымъ по выбору изъ купцовъ.

Въ каждомъ городѣ были *таможенны*, для сбора внутреннихъ пошлей; *конскія избы*; для сбора съ продажи лошадей; *питейная, табачная, соляная конторы*, для продажи черезъ присяжныхъ цѣловальниковъ вина, пива, табаку и соли.

За всѣмъ вѣрены были особенный надворъ и смотрѣніе *фискаламъ*, избраннымъ изъ дворянства и купечества. Въ каждомъ городѣ было по одному, а въ провинціальномъ два фискала. При справедливомъ доносѣ о злоупотребленіяхъ фискалы получали половину штрафовъ и пеней.

Кромѣ ихъ смотрѣніе поручалось еще полковникамъ тѣхъ полковъ, которые находились въ каждой провинціи на постахъ.

Въ каждомъ провинціальномъ городѣ были еще канцеляріи *валдмейстерская* (дѣсничихъ) и *ямская* (почты и почтовой гоньбы).

Архіепископу, съ титуломъ *Новгородскаго и Великолуцкаго* (въ 1716 году уничтожена Новгородская митрополія), подчинялась вся Санктпетербургская губернія. На счетъ доходовъ Новгородскаго архіерейскаго дома учреждены были въ Новгородѣ семинарія, арифметическая школа и сиротскій домъ, потому что доходы были весьма значительны; за архіерейскимъ домомъ находилось крестьянъ 21,500 душъ.

Число податныхъ жителей въ Новгородской провинціи простиралось болѣе 200, 000 (212,305). На собирае-

мыя съ нихъ подати содержались опредѣленные въ Новгородской провинціи на жительство полки пѣхотные, *Аллартовъ, Галицкий, Архангелогородскій*, и драгунскій *Ярославскій*.

Кромѣ податей собирались съ Новгородской провинціи въ казну доходы:

- 1) Питейною продажей 48,078 р. 59к.
- 2) Табачною продажей 1,180 — 56 —
- 3) Съ квасу и сусла.... 74 — —
- 4) — письма крѣпостей 566 — 77 —
- 5) — судебныхъ дѣлъ. 952 — 84 —
- 6) Таможенныхъ сбор. 17,478 — 22 —
- 7) Оброчныхъ съ зем. 1,439 — 37 —
- 8) Съ рыбной ловли.. 2,643 — 22 —
- 9) — мельницъ..... 544 — 16 —
- 10) — мостовъ и перев. 413 — 54 —
- 11) — постоял. домовъ 76 — 28 —
- 12) — судоходства..... 1,405 — 29 —
- 13) — конской торговл. 1,026 — 81 —
- 14) — мелкой торговл. 407 — 34 —
- 15) — воску..... 52 — 76 —
- 16) — садовъ..... 198 — 56 —
- 17) — солеваренія..... 6 — —
- 18) — навозчик. десят. 1,254 — 45 —
- 19) — кожъ..... 513 — 9 —
- 20) — бань торговыхъ. 151 — 72 —
- 21) — — — домовыхъ. 1,602 — 60 —
- 22) — клейма кубовъ. 356 — 55 —
- 23) — — — хомутовъ 491 — 51 —
- 24) — — — серебра.. 5 — 60 —
- 25) — ледокола и водоноя 82 — 7 —
- 26) Валечныхъ..... 92 — 8 —
- 27) Вѣсовыхъ..... 84 — 13 —

81,178 р. 18к.

Въ Старой-Русѣ считалось 75 соляныхъ варницъ, и устроены были верфи для постройки рѣчныхъ судовъ въ Ладогѣ и Русѣ, съ пильными мельницами.

Въ 1727 году Новгородская провинція переименована отдѣльною губернією, и къ ней приписаны *Исковская, Великолуцкая, Бѣлозерская, Тверская* и *Олонецкая* провинціи.

Въ 1757 году возобновлена въ Новгородѣ митрополія, подѣ именемъ *Великоновгородской* и *Великолуцкой*. Съ 1775 года она соединена съ С.-Петербургскою, съ наименованіемъ *Новгородскою* и *С. Петербургскою*; съ 1799 года *Новгородскою* и *Олонецкою*; съ 1801 года *Новгородскою*, *С.-Петербургскою*, *Эстляндскою* и *Выборскою*; съ 1803 года *Новгородскою*, *С.-Петербургскою*, *Эстляндскою* и *Финляндскою*. По описи 1762 года, въ Новгородской епархіи было 94 мужскихъ монастырей, съ 514 монахами и 25 женскихъ, съ 178 монахинями, за монастырями считалось 51,514 душъ крестьянъ.

Викарные епископы Новгородскіе учреждены были въ 1593 году, и до 1759 года именовались *Корельскими* и *Ладожскими*, до 1764 года *Кексольскими* и *Ладожскими*, а съ 1787 года *Старо-Русскими*.

Въ 1770 году *Валдай, Боровичи, Осташков* и *Вышній-Волоцокъ* наименованы городами. Въ 1773 году назначены уѣздными городами *Порховъ, Ладога, Гдовъ, Старая-Русь, Тихвинъ*. Здѣсь еще упоминалось прежнее дѣленіе на *платины*. На жалованье и расходы на каждый уѣздъ велѣно отпущать по 1,703 рубля 88 копѣекъ. Въ Олонцѣ учреждена провинція, съ городами Олонцомъ, Вытегрою и Паданскомъ.

Въ 1775 году издано общее учрежденіе губерній, и на основаніи его,

въ 1776 году, Тверскимъ и Новгородскимъ наместникамъ, ген.-поруч. Сиверсомъ открыто *Новгородское наместничество*, съ раздѣленіемъ на двѣ области, *Новгородскую* и *Олонецкую*. Въ *Крестцахъ* и *Кириловѣ* учреждены вновь уѣздные города, кромѣ *Новгорода, Старой-Руси, Валдаи, Боровичей, Новой-Ладоги, Устюжмы* и *Бѣлозерска*. Въ 1777 году учрежденъ былъ городъ въ *Череповцѣ*.

Въ 1781 году утверждены гербы 12-ти городовъ, составлявшихъ тогда Новгородскую губернію, *Новгорода, Руси, Ладоги, Устюжмы, Бѣлозерска, Кирилова, Крестцовъ, Олонца, Каргополя, Вытегры, Петрозаводска, Паданска*.

Въ томъ же году Олонецкая область и Ладожскій уѣздъ отдѣлены къ С.-Петербургской губерніи. Вслѣдствіи Олонецкая провинція учреждена отдѣльно губернією.

Въ 1784 году утвержденъ Новгородскій губернскій мундиръ, сѣтло-синій, съ черными бархатными воротникомъ; подбой, камволь и пуговицы бѣлые.

Въ 1796 году уничтожена Олонецкая губернія, и за отдѣленіемъ части ея къ Архангельской, къ Новгородской описаны отъ нея Каргополь, Вытегра, Ладейное-Поле, Олонецъ и Петрозаводскъ. Вслѣдствіе этого уничтожены города и уѣзды Крестцовъ, Кирилова, Череповца. Кромѣ губернскаго, въ Новгородской губерніи велѣно считать уѣздными городами *Валдай, Русь, Тихвинъ, Устюжму, Боровичи, Бѣлозерскъ, Каргополь, Вытегру, Олонецъ* и *Петрозаводскъ*.

Въ 1801 году велѣно возобновить Олонецкую губернію на прежнихъ основаніяхъ. Въ 1802 году восстановлены въ Новгородской губерніи города Череповецъ, Кириловъ и Крестцы.

Въ 1809 году Новгородская губернія соединена въ генералъ-губернаторство съ Тверскою и Ярославскою, и генералъ-губернаторомъ былъ определенъ супругъ Великой Книгини Екатерины Павловны, принцъ Георгій Голштейнъ-Ольденбургскій, что продолжалось до кончины его въ 1812 году. Заключительнымъ распоряженіемъ правительства въ царствованіе Александра, было учрежденіе въ Новгородской губерніи *военныхъ поселеній*.

Въ 1824 году, при отдѣленіи Старой-Русы, на особенныхъ правахъ, въ округъ военныхъ поселеній, учрежденъ уѣздный городъ въ селѣ *Демьянскѣ*.

По свѣдѣніямъ въ началѣ нынѣшняго столѣтія состояніе *Новгорода* было слѣдующее:

Подъ городомъ земли 1,373 десятины, 130 сажень; домовъ частныхъ, каменныхъ 46, деревянныхъ до 1,500; казенныхъ каменныхъ 12, деревянныхъ 5; жителей, купцовъ 381, мѣщанъ 1,168 (митрополитъ Евгений полагалъ, въ 1808 году, домовъ 1,663, а всѣхъ жителей до 6.000). Вообще уѣздъ Новгородскій заключалъ въ себѣ 1,090,567 десятинъ, и въ немъ считалось слободъ 20, селъ 86, сельцовъ 111, деревень 264, пустошей 1162, церквей каменныхъ 65, деревянныхъ 75, монастырей 12, обывательскихъ дворовъ 11,529. Крестьянъ казенныхъ и помѣщичь-

ихъ было до 33,627 мужескаго пола душъ.

Такъ прожилъ XVIII-е и почти половину XIX-го столѣтія Новгородъ. Здѣсь получилъ вѣсть о Нарвской битвѣ Петръ Великій; здѣсь собрали онъ остатки войскъ и хотѣлъ встрѣтить непріятеля, велѣлъ рыть валы и рвы вокругъ Кремля Новгородскаго, и подавая жителямъ примѣръ, на работу вышелъ престарѣлый архипастырь, митрополитъ Іовъ. Здѣсь, успокоивъ отступленіемъ Карла XII-го, Петръ Великій, немовѣрнымъ усиленіемъ генія, расположилъ созданіе новыхъ силъ на борьбу съ грознымъ побѣдителемъ. Много разъ потомъ Новгородъ выдавалъ Петра Великаго въ стѣнахъ своихъ. Последняя прогулка Петра Великаго передъ кончиною была по Волхову и Ильменю въ Старую-Русу. Монархи Россіи, Петръ II и, Елисавета, Екатерина, Павелъ, Александръ, Николай, шествуя принять вѣнецъ императорскій въ Москвѣ, были прежде другихъ городовъ привѣтствуемы Новгородомъ. Въ 1787 году, Екатерина, возвращаясь изъ своего *великолѣпнаго* путешествія въ Крымъ, молилась въ Софійскомъ соборѣ. Новгородъ принялъ ревностное участіе въ составленіи ополченій ратническихъ въ 1812 году, раздѣлялъ тревогу другихъ, когда Витгенштейнъ отбивалъ усилія непріятеля, и вмѣстѣ съ Цсковомъ привѣтствовала «Защитника Петрова Града». По образованію ополченія Новгородъ составлялъ съ Петербургомъ одинъ округъ. Въ одинъ мѣсяць сформировано было въ Новгородѣ 16,435 ратниковъ. Купечество пожертвовало 200,000 руб. Губернія Новгородская

приняла на себя одежду и полное содержаніе своего ополченія втеченіи года. Начальникомъ его былъ генералъ Свѣчинъ. Новгородцы дрались подъ Полоцкомъ, и показали, что Новгородская душа еще умѣетъ одушевляться мужествомъ.

Въ 1826 году Новгородъ печально встрѣтилъ погребальную колесницу Александра, отъ береговъ Азовскаго до береговъ Балтійскаго моря привѣтствуемую скорбью и слезами Русскаго народа.

У. Историческіе памятники.

Въ нынѣшнемъ объемѣ своемъ Новгородская губернія не представляетъ намъ объема древнихъ областей Великаго Новгорода. При многочисленныхъ измѣненіяхъ и дѣленіяхъ, Новгородская губернія, съ одной стороны, не только не объемлетъ всѣхъ обширныхъ *волостей* его, но даже и первоначальныя *плиты* не вполнѣ входятъ въ составъ губерніи, отдѣленныя къ губерніямъ Петербургской, Псковской, Архангельской, Тверской и великому герцогству Финляндскому. Съ другой стороны, въ Новгородскую губернію были включаемы, и нынѣ остаются въ ней земли, никогда не принадлежавшія Новгороду.

Все пространство Новгородской губерніи можно назвать живою лѣтописью прошедшаго.

Древній путь, которымъ ѣздимъ мы изъ Москвы въ Петербургъ, былъ путемъ, по которому ходили ополченія Новгородцевъ, Тверитянъ и Московскія дружины, шелъ Батый, великаго войска воеводы Андрея Боголюбскаго, Дмитрій Донской, Мстиславъ Удалый, Іоаннъ III-й, Михаилъ Скопинъ. Шуйскій, Петръ Великій. Пу-

темъ отъ Ильмена къ Пскову и Нарвѣ ходили Новгородцы на Нѣмецкихъ рыцарей. По Волхову приплыли галы Рурика. По Ловати пошли на Кіевъ галы Аскольда, Дира и Олега. Волховомъ плавали Ганзейцы съ своими товарами, останавливаясь у *Гостиннопольскаю* острова, гдѣ была Новгородская таможня. Вотъ *Шелонь*, гдѣ навѣки погибла буйная вольность Новгородская. Вотъ *Брокницы*, гдѣ разбитъ былъ Делагардіемъ товарищъ Пожарскаго, князь Д. Т. Трубецкой. Вотъ *Тихвинъ*, устоявшій противъ силы Шведовъ. Кроме Кіева и Москвы, ни одна область Русская не представляетъ столько историческихъ воспоминаній: бѣдная деревня, гора, холмъ, урочище, говорятъ памяти потомка. Обратимся ли къ *Блгозерску*: здѣсь мѣсто, гдѣ утвердилъ власть Варяговъ Синеусъ, а потомъ мѣсто спора Москвы и Новгорода. *Молога*—это путь удалыхъ ушкуйниковъ Новгородскихъ.

Къ сожалѣнію, время и люди истребили, изгладили, стерли съ лица земли слѣды прошедшаго. И дивится ли? Сколько разъ огонь и мечъ ходили по Новгородскимъ областямъ? Сколько разъ все было выжжено, по-

качено головною, залито кровью? Теперь время гибели прошло, и на могилках отцовъ безопасно живетъ новый человѣкъ. Онъ не помнитъ и не знаетъ, что было до него на мѣстѣ его жилища. Безопасность наша въ семъ отношеніи неопостижима. Донынѣ немного являлось людей, которые посвятили бы трудъ быту прошедшаго, когда притомъ потомки, какъ-будто съ какимъ-то ожесточеніемъ уничтожаютъ послѣдніе слѣды былаго. Ветшаетъ ли древнее зданіе — мало того, что его *переплываютъ* — нѣтъ! его *уничтожаютъ*, и то, на чемъ лежала печать столѣтій, замѣняется бѣдною новизною, зависающею отъ нечистой прихоти новаго человѣка, зданіемъ на часъ, которое сломаешь и замѣнить новою прихотью другое поколѣніе. Наблюдатель ищетъ слѣдовъ древности, и видитъ ихъ обезображенными, изуродованными, обремененными нечистою сказкою, которую придумали невѣжество, или, что еще хуже, полу-ученость, и повторяютъ всѣ описатели одинъ за другимъ, не принимая на себя труда повѣрки. Неточность, неполнота, невѣрность извѣстій нашихъ описателей древности удивительны. Сказки Татищевыхъ и Болтинныхъ повторены, на примѣръ (впрочемъ оказавшимъ большія заслуги въ Русской Исторіи), митрополитомъ Евгеніемъ, и изъ его книгъ переписаны, нѣтъ даже слово въ слово, въ десятку другихъ книгъ. Мы постараемся избѣгнуть упрека въ томъ при исчисленіи Новгородскихъ памятниковъ, сколько силы и средства намъ позволяютъ. Лучше хотимъ ничего не говорить, нежели говорить безъ повѣрки и доказательствъ.

Новгородъ.

Неужели этотъ бѣдный, новый городъ среди лѣсовъ и болотъ, древній Новгородъ, *Великій Новгородъ*? Гдѣ святая Софія, вольное вѣче, Ярославъ дворецъ? Гдѣ множество храмовъ и обителей Новгородскихъ? Гдѣ чудный дворецъ Марыи Посадницы и гостинный дворецъ Ганзейскій? — Вотъ она — святая Софія, уцѣлѣвшая среди разрушеній времени, пожаровъ, раззореній; вотъ нѣсколько бѣдныхъ церквей и обителей, возобновленныхъ въ новѣйшее время — не ищите ничего болѣе.... Едва можемъ указать на немногіе слѣды былаго въ Новгородѣ.

Древле Новгородъ раздѣлялся Волховомъ на двѣ половины. Одна, на лѣвомъ берегу, гдѣ былъ храмъ святыи Софіи, именовалась *Софійскою*; другая, на правомъ берегу, *Торговою*, заключаая въ себѣ концы *Славяцкій*, и *Плотинскій*, которые окружала рѣчка *Копань*, рукавъ Волхова. Въ Софійской были концы *Неровскій*, *Загородскій* и *Горничскій*, окруженные протокомъ Волхова. На лѣво за протокомъ былъ *Людскимъ* конецъ; въ другую сторону отъ протока, направо, до рѣчки Кзени, *Неровскій*, *Загородный* и *Петровскій*. Среди самой средины Софійской Страны была святая Софія, и окружалась каменными стѣнами *кремля*, или *дѣтница*. Три прилегавшіе къ Кремлю концы были окружены землянымъ валомъ, и вообще назывались *кромнымъ городомъ*. Болѣе обширное пространство вокругъ кромнаго города обнесено было деревянною стѣною. Торговая Странона вся кругомъ была обнесена де-

рѣвянныя стѣнами. Истокъ отъ Копани до Волхова дѣлилъ два конца Торговой Стороны. Къ стѣнамъ равно Торговой, Софійской Стороны и города примыкали слободы, или заполья. Множество монастырей, обнесенныхъ крѣпкими оградами, были разбросаны окрестъ Новгорода, причисляясь къ нему, но окруженные своими слободами. Отдѣльныя селенія, принадлежавшія къ городу, располагались по берегамъ Волхова и Ильменя.

Зная образъ постройки старинныхъ домовъ и улицъ, и тѣсноту площадей, и присоединивъ къ жителямъ концовъ жителей заповьевъ и слободъ, вѣримъ, что Новгородъ изумлялъ своимъ многочисленнымъ народонаселеніемъ. Можемъ сомнѣваться, что 100 т. вооруженныхъ воиновъ готовы были защищать Новгородъ, но не можемъ отвергнуть извѣстія летописей, что въ бѣдствіяхъ народныхъ иногда погибали въ Новгородѣ десятки тысячъ, и оны не пустѣли.

Не ищите древнихъ стѣнъ, валовъ и дѣлевій Новгородскихъ въ нынѣшнемъ Новгородѣ. Земляной валъ, окружающій городъ, насыпанъ въ позднѣйшее время. Изъ древняго, на правомъ берегу Волхова видите вѣхія, перестроенныя въ позднѣйшее время стѣны Кремля, съ древнихъ Софійскимъ соборомъ. Кругомъ него, на Софійской Сторонѣ, и на другомъ берегу, по Торговой Сторонѣ (имена ихъ сохранились донынѣ), расположены прямыя улицы, изъ нихъ нѣкоторыя сохранили *древнія* названія Чудимцова, Лвоща, Холочья, Щитная, Путная, Ротатица, и проч.). Между ними являютя кое-гдѣ ста-

рвинныя, но перестроенныя церкви, и кругомъ видно нѣсколько монастырей. Изъ числа церквей и обителей, бывшихъ даже въ началѣ XVII-го вѣка, въ 1808 году оставалось на Софійской Сторонѣ только 5 монастырей и 11 церквей, на Торговой 6 монастырей и 16 церквей, всего 11 монастырей и 27 церквей.

Нѣтъ Новгорода! Померкла слава твоя, градъ великій, и великолѣпіе твое исчезло навѣки, стало баснею народною! Напрасно любопытный странникъ, среди печальныхъ развалинъ, захочетъ искать того мѣста, гдѣ собиралось вѣче, гдѣ стоялъ домъ Ярослава—никто ему не укажетъ ихъ. Онъ задумается горестно и скажетъ только: *Здѣсь былъ Новгородъ!* (*)

Исчисляемъ все, что напоминаетъ жизнь былаго въ Новгородѣ.

Кремль.

Какъ кремль Московскій былъ основною точкою Москвы, такъ главною точкою Новгорода былъ *дѣтинецъ*, или кремль Новгородскій.

Стѣны его были въ началѣ деревянныя, а съ 1302 года каменные. Ихъ перестроилъ Фіоравенти въ 1490 году. Потомъ поправляли ихъ нѣсколько разъ, и въ послѣдній разъ въ 1818 году, когда оны грозили паденіемъ. Исправители мало думали о сохраненіи старины. Земляныя правильныя бастіоны вокругъ кремля суть слѣды укрѣпленій Петра Великаго послѣ Нарвской битвы: онъ ждалъ здѣсь Карла XII-го, не зная, что уви-

(*) Карамзинъ.

дятся съ нимъ не въ Новгородѣ, но черезъ девять лѣтъ—подъ Полтавою.

Кремль Новгородскій заключалъ въ себѣ все драгоценнѣйшее Новгородцамъ—храмъ Св. Софiи, древнѣйшiя церкви, казнохранилище, домъ владыки, жилища знатнѣйшихъ Новгородцевъ. Намъ трудно вообразить, какъ, даже въ началѣ XVII-го вѣка, тѣснилось здѣсь цѣлое народонаселенiе, было 20 церквей, 150 домовъ, 36 лавокъ, но вспомните, что на 25-ти десятинахъ Московскаго кремля были дворцы, терема, монастыри, сады, церкви, кладбища, цѣлыя улицы боярскихъ домовъ и воиискiя казармы.

Софiйскiй соборъ.

Онъ возвышается въ углу Кремля, съ своими, шестью позолоченными главами, мрачный, тѣсный, съ древнимъ иконостасомъ, мѣстами царскимъ и святительскимъ, гробницами князей и владыкъ Новгородскихъ. Вышина его 18, ширина 17, длина 15 сажень. Внутренность утверждена на 10-ти столпахъ. Кромѣ главнаго Успенскаго храма, здѣсь четыре придѣла. Нѣсколько древнихъ иконъ, особенно образъ *Софiи Премудрости Божiей* (*), и образа

апостоловъ Петра и Павла и Всемилостиваго Спаса, Византийскаго стиля, древняя стѣнная живопись, и остатки мозаики въ алтарѣ, замѣчательны. Въ главномъ куполѣ изображенъ Спаситель съ скаutoю рукою, вмѣсто благословляющей. Преданiе рассказываетъ объ немъ чудо, говоря, что въ рукѣ своей держитъ онъ судьбу Новгоро-

ду. Въ Кiевѣ празднуютъ св. Софiи Сентября 8-го, въ день Рождества Богоматери, въ Новгородѣ Августа 15-го, въ день Успенiя. На Кiевской Софiйской иконѣ изображается храмъ, съ ступенями, о семи столпахъ, и въ немъ стоящая Богоматерь; подъ ногами ея мѣсяцъ и на рукѣ Спаситель. Надъ храмомъ Духъ Святый и Богъ Саваоѣъ, съ словами: *Азъ утвердиахъ столбы ея*. Окрестъ его семь архангеловъ. На ступеняхъ храма пророки. На столпахъ и ступеняхъ видны эмблемы и надписи, означающiя *Вѣру, Надежду, Любовь, Чистоту, Смиренiе, Благодать, Славу*, и дары ихъ, *Премудрость, Разумъ, Совесть, Крѣпость, Вѣдѣнiе, Благочестiе, Страхъ Божiй*. На храмѣ надписи (Греческая): *Премудрость созда себѣ домъ и утверди столбовъ семь*. Новгородская икона родъ денсуса. Изображенъ Вседержитель, въ царской одеждѣ, съ огненными крылами, на огненномъ престолѣ о семи столпахъ. Окрестъ его голубое небо съ звѣздами; по сторонамъ, на двухъ книгахъ, Богоматерь, съ иконою Иисуса Христа, и Иоаннъ Креститель. Выше Спаситель, въ огненномъ кругѣ, съ надписью: Ω N, и въ видѣ радуги илутъ слова: *Премудрость Божiя*. Выше опять звѣздное голубое небо, и на золотомъ престолѣ евангелiе. По три ангела съ каждой стороны преклоняютъ предъ нимъ колѣни.

(*) Подъ именемъ *Софiи Премудрости Божiей* православная Церковь чтитъ *Божiю Премудрость*, изображая ее символически, почему изображенiе ея бывало неодинаково, и даже день праздника въ разныхъ мѣстахъ различный. Началомъ Софiйскихъ храмовъ былъ Царьградскiй. Подражая ему построилъ Софiйскiй соборъ, какъ равно Златый Врата, Ярославъ въ Кiевѣ, въ 1037 году. Новгородцы соревновали ему въ 1045 го-

да. Въ соборѣ почіуютъ мощи Владиміра Ярославича (сконч. въ 1052 г.), супруги Ярослава, княгини Анны (сконч. въ 1050 году), Феодора Ярославича, брата Александра Невского (сконч. въ 1233 году), епископа Никиты (сконч. въ 1108 году), Мстислава Храбраго (сконч. въ 1180 году), архіепископа Іоанна (сконч. въ 1186 году), архіепископа Григорія, подъ спудомъ (сконч. въ 1193 году). На папертяхъ собора погребены Новгородскіе владыки: *Іоакимъ* (1030 года), *Лука* (1059 года), *Германъ* (1078 года), *Аркадій* (1165 года), *Мартирій* (1199 года), *Антоній* (1238 года), *Василій* (1352 года), *Симеонъ* (1421 года). Здѣсь погребены: защитникъ угасавшей вольности Новгорода, владыка *Феофила*; первый митрополитъ Новгородскій, *Александръ*; *Феофанъ Прокоповичъ*, славившійся умомъ и краснорѣчіемъ при Петрѣ Великомъ; митрополитъ *Іоаннъ*, достойный сподвижникъ Петра Великаго; хитрый *Димитрій Сѣменовъ*, и знаменитые доблестями въ царствованіе Екатерины и Александра, *Гаверилъ* и *Амеросій* митрополиты.

На *полатяхъ* собора находятся библиотека и ризница. *Библиотека* богата, но не описана и не осмотрѣна ученымъ образомъ донынѣ. Въ *ризницѣ* показываютъ древнія облаченія Новгородскихъ святителей, древнія и новыя церковныя утвари, вещи Петра Великаго, вериги святыхъ, знамена стрѣльцовъ—дубинку опричника.

Въ особенной кладовой хранятся рѣзные образа, свезенные сюда со всей Россіи, когда Петръ Великій, сообразно уставамъ Церкви

православной, велѣлъ вынести изъ церквей всѣ рѣзные образа, болѣею частію произведенія грубаго замятія.

Особенную достопамятность составляютъ на паперти собора западныя двери, деревянные, обитыя мѣдными досками, которыя соединяетъ рама. Еще Герберштейну показывали ихъ (1517 г.) и называли *Корсуцкими*. Извѣстно, что такъ назывались у насъ произведенія Византийскаго стила, которыя въ первый разъ вывезены были Владиміромъ изъ Херсона (*Корсула*). Новгородцы вѣрили, что двери ихъ вывезъ изъ Корсуны Владиміръ и подарилъ Новгороду. Новѣйшія изслѣдованія доказали, что Корсуцкія двери не старѣ XII—XIII-го вѣка, и составляютъ памятникъ Нѣмецкой литейной работы. На нѣкоторыхъ доскахъ подписаны имена мастеровъ: *Риксинъ*, *Вайзмутъ*, и изображены Нѣмецкіе епископы, *Блумхесскій Александръ*, *Мандебургскій Вихманъ*. Изображенія разнообразны и перемѣшаны съ эмблемами, портретами, мнѣологіею. — Другія двери въ Софійскомъ соборѣ, также изъ мѣдныхъ, литыхъ досокъ, называются *Шведскими*. Полагаютъ, что ихъ называли *Синтуцкими*, и что Новгородцы увезли ихъ при набѣгѣ на Синтуву, въ XII-мъ вѣкѣ. Изображеній на нихъ нѣтъ, кромѣ фигурной рамы. По свѣтлому цвѣту металла многіе считаютъ Шведскія двери серебряными.

Другіе памятники Кремля.

Церковь *Входа въ Іерусалимъ*, или теплый соборъ. Она вновь построена Димитріемъ Сѣменовымъ.

Колокольня, сохранившая древнюю форму *звонницы*. Самый большой колокол ее вылит при царь Алексіи. Онъ въ 1,600 пудовъ.

Нѣтъ почти сомнѣній, что на этой *звонницѣ* висѣлъ *свѣчевой колоколъ*. На площади передъ соборомъ собралось шумное вѣче.

Церкви *Покрова Богородицы, Андрея Стратилата, св. Иоанна Новгородскаго*, гдѣ показываютъ тѣсный *затворъ*, въ которомъ молился святитель. Здѣсь сохраняется и *рукомойникъ*, прославленный извѣстнымъ чудомъ.

Церкви вѣтъ Кремля.

Знаменскій соборъ, на Торговой Сторонѣ. Онъ возобновленъ въ 1706 году. Драгоценную достопамятность его составляетъ картина осады Новгорода войсками Андрея Боголюбскаго, въ 1170 году. Новгородъ, битва и чудо знаменія изображены иконными писаніемъ на доскѣ, находящейся подъ образомъ Знаменія. Живопись относится къ XVII-му вѣку. Видъ Новгорода, снятый съ этой картины, приложенъ былъ къ сочиненію А. Э. Вельтмана, *О юсподинѣ Великомѣ Новгородѣ* (изд. въ Москвѣ, 1834 года), и съ него прилагается при нашемъ описаніи. Въ подлинникѣ картина изображена въ кругѣ, и битва дополняетъ остальное пространство круга.

Церкви *св. Иоанна Предтечи, Успенія Богоматери, св. жены Миропосицы, св. пророка Іліи, св. апостоловъ Петра и Павла*. Слѣды древности сглажены съ нихъ передѣлками, хотя основаніе ихъ считается вѣками.

Монастыри.

Исчисляемъ ихъ по степени древности, слѣдуя извѣстіямъ о первоначальномъ основаніи cadaго.

Юрьевскій. Основанъ около 1030 года, на полуостровѣ Волхова, въ 3-хъ верстахъ отъ Новгорода. Нѣкогда имѣлъ онъ 4,500 душъ крестьянъ, но потомъ постигнутъ былъ крайнимъ разореніемъ. Въ новѣйшее время, усердіемъ графини А. А. Орловой, дочери Чесменскаго героя, при архимандритѣ Фотіи, онъ украшенъ богато и великолѣпно. Здѣсь почіютъ подъ спудомъ мощи архіепископа Феоктиста, и погребены многіе князья и княгини, между прочимъ дочь Мстислава Удалаго (скончавшаяся въ 1244 году), княгиня Феодосія, и *Дмитрій Юрьевичъ Шемака* — послѣдняя, страшная жертва удѣльныхъ междоусобій (скончался въ 1453 году).

Антоніевъ. Основанъ св. Антоніемъ Римляниномъ, въ 1106 году, въ 2-хъ верстахъ отъ Новгорода. Преданіе говоритъ, что св. Антоній приплылъ въ Новгородъ изъ Рима на камнѣ, и вслѣдъ за нимъ приплыла бочка, гдѣ скрытъ онъ сокровища и драгоценныя церковныя сосуды. Часть ихъ взята Іоанномъ Грознымъ, и хранится нынѣ въ Московскомъ Успенскомъ соборѣ. Въ обители показываютъ камень, на которомъ плылъ св. Антоній, и вѣтвь, которую держалъ онъ въ рукѣ. Здѣсь почіютъ мощи его, и подъ спудомъ мощи пяти неизвѣстныхъ посадниковъ Новгородскихъ. Монастырь имѣлъ нѣкогда 3,000 душъ крестьянъ. Рязница

его богата. Съ 1730 года въ Антоніевомъ монастырѣ помѣщена Новгородская семинарія.

Земриль-Покровскій. Женскій монастырь, основанъ въ 1130 году. Подлѣ него былъ нѣкогда княжескій звѣринецъ.

Духовъ. Женскій монастырь, основанный въ 1162 году. Онъ благолѣпно украшенъ въ новѣйшее время настоятельницею, Брѣвною Лукиною.

Хутынкскій Варлааміевъ монастырь, въ 10-ти верстахъ отъ Новгорода, по старой Московской дорогѣ, основанный на высокомъ берегу Волхова, въ 1192 году. Здѣсь, подлѣ спудомъ, почіють мощи основателя обители, св. Варлаамія. Обитель имѣла нѣкогда 5,500 душъ крестьянъ. Здѣсь хранится посохъ Грознаго — памятникъ чуда. Сюда ѣзжалъ къ другу своему, епископу Евгенію, Державинъ, любовался живописными окрестностями обители и назначилъ въ ней могилу свою. Онъ погребенъ здѣсь.

Кирилловъ монастырь, въ 3-хъ верстахъ отъ Новгорода, на островѣ Волхова, Селезневѣ. Онъ извѣстенъ съ XII-го вѣка. Въ немъ почіють, подлѣ спудомъ, мощи св. Арсенія Новгородскаго. Обитель имѣла нѣкогда до 1,300 душъ крестьянъ.

Паттелеймоковъ монастырь, приписанный къ Юрьевскому, на берегу озера Мачина, на Горкѣ, основанный въ XII-мъ вѣкѣ. Здѣсь почіють, подлѣ спудомъ, мощи св. Николая Кочанова, юродиваго, скончавшагося въ 1392 году. Серебряная рака святаго благолѣпно устроена по волѣ Императора Николая.

Десятинъ, женскій монастырь, основанный въ 1327 году, на Софійской Сторонѣ. Онъ благолѣпно украшенъ въ новѣйшее время благочестивою настоятельницею, удостоенною при жизни ея особеннаго уваженія Монарха Россіи и Его Августѣйшаго семейства.

Сковородскій монастырь, въ 4-хъ верстахъ отъ Новгорода, основанный св. Моисеемъ, архіепископомъ Новгородскимъ. Мощи его почиваютъ въ сей обители.

Клопскій Троицкій монастырь, основанный на берегу Ильмена, въ XIV-мъ вѣкѣ. Здѣсь, подлѣ спудомъ, почіють мощи св. Михаила Клопскаго, юродиваго, предсказавшаго паденіе Новгорода, по предавію.

Влажцкій монастырь, въ 12-ти верстахъ отъ Новгорода, въ лѣсу, среди болотъ, называемыхъ издревле *Влажце*. Основанъ въ 1411 году. Нѣкогда имѣлъ до 1,500 душъ крестьянъ. Здѣсь почіють, подлѣ спудомъ, мощи св. Евгенія, архіепископа Новгородскаго.

Саввы Вишерскаго монастырь, въ 7-ми верстахъ отъ Новгорода, на рѣчкѣ Вишерѣ. Основанъ св. Саввою, въ XIV-мъ вѣкѣ. Мощи основателя почіють здѣсь, подлѣ спудомъ.

Сырково Богородицкій, женскій монастырь, въ 6-ти верстахъ отъ Новгорода, на рѣчкѣ Стипенкѣ. Основанъ въ 1548 году, Новгородцемъ Фодоромъ Сырковымъ.

Часовни.

Часовня подлѣ Знаменскаго собора, гдѣ сохраняется образъ Богоматери, явившейся на стѣнѣ печи, въ которой пекли просфоры.

Часовня подлѣ Георгіевской церкви, надъ гробницею св. Θεодора юродиваго, скончавшагося въ 1392 году. Мощи его почіуютъ здѣсь, подъ снудомъ.

Часовня на Волховскомъ мосту, гдѣ находятся чудотворная икона Спасителя, бывшая нѣкогда на деревянныхъ воротахъ Кремля, и рѣзной липовый крестъ, относящійся къ XVI-му столѣтію.

На Торговой Сторонѣ указываютъ мѣсто, гдѣ было княжеское *дворце*, или *Ярославовъ дворецъ*, жилище Князей Новгородскихъ, мѣсто вѣча Торговой Стороны, близъ церкви св. Николая *Дворщенская*, и мѣсто *Нѣмецкаго юстиніана двора*, близъ Волхова, у церкви Іоанна Крестителя. — Верстахъ въ трехъ отъ Новгорода близъ селенія *Волотова*, находится огромный курганъ, въ которомъ археографическіе мечтатели видятъ *мошлу Гостомысла*. — Противъ Юрьева монастыря, на берегу Волхова, видно старинное *Славянское юренище* — мѣсто небывалаго Славянска. Здѣсь находились загородный дворъ и саль княжескій. Здѣсь судилъ Новгородцевъ Грозный Царь. Другой загородный дворъ княжескій былъ въ *Ракоме*, селеніи, въ 7-ми верстахъ отъ Новгорода, на берегу Ильмена. Наконецъ упомянемъ объ урочищѣ *Перынь*, гдѣ всеразрѣшающіе археографы ставятъ капище идола Перуна. Потомъ воздвигнутъ былъ здѣсь *монастырь Перынь*, въ X-мъ вѣкѣ. Теперь здѣсь приходская церковь слободки Юрьевского монастыря, и небольшой *скиитъ*, гдѣ день и ночь читаютъ св. писаніе иконы Юрьевской обители.

Новѣйшіе памятники.

Барка. Въ ней совершала путешествіе императрица Екатерина, въ 1785 году, по Волхову. Съ-тѣхъ-поръ, какъ памятникъ посѣщенія великой царицы, хранится она въ кремлѣ Новгородскомъ.

Обелискъ, воздвигнутый въ память похода Новгородскаго ополченія въ 1812 году. Онъ вылитъ изъ чугуна, въ 5 сажень вышиною, и находится на площади Новгородскаго кремля. Орелъ и лавровый вѣнокъ украшаютъ вершину его. Рисунокъ А. Брюллова.

Мостъ черезъ Волховъ, великолѣпное произведеніе гидравлики. Онъ идетъ отъ Новгородскаго кремля на Торговую Сторону, простирается на 117½ сажень, при 6-ти сажняхъ ширины, утверждёнъ на десяти гранитныхъ балкахъ, вышиною отъ воды на 7 сажень. Оконченный въ 1831 году, подъ паворомъ г-на Рейхеля, онъ стоилъ 849,164 руб. асс.

Замѣтныя прекрасныя легкія, деревянные *мосты черезъ Волховецъ*, протокъ Волхова, въ 5-ти верстахъ по Московской дорогѣ, обширно разливающійся въ водополье.

Въ полу-верстѣ отъ вала, окружающаго Софійскую Сторону, на *Красномъ полѣ*, гдѣ прежде былъ Рождественскій скудельничій монастырь, а нынѣ находится городское кладбище, видите двѣ небольшія часовни. Здѣсь погребены князя *Василій Лукичъ* и *Иванъ Алексѣевичъ Долгорукіе*, нѣкогда гордые, сильные временщики, низвергнутые Меншикова, потомъ девять лѣтъ страдавшіе въ тяжелой ссылкѣ, привлеченные

злымиъ Вирономъ въ Новгородъ, истерзанные и казненные здѣсь, въ 1739 году. Надъ ихъ могилами воздвигла часовня Наталья Борисовна Долгорукая, вдова Ивана Алексѣевича, дочь фельдмаршала Шереметева. Часовня разрушается. Люди такъ забывчивы на память прошедшихъ бѣдствій.....

Новгородскій уездъ.

Бронницы, обширный ямъ, въ 25-ти верстахъ отъ Новгорода, на берегу Мсты. Здѣсь обыкновенно останавливались войска, ходившія на Новгородъ; здѣсь привѣтствовали пословъ иноземныхъ царскіе приставы; здѣсь, наконецъ, старинные историки отыскивали Холмоградъ, и капище на вершинѣ Славянскаго городка, насыпной горы полѣ Бронницъ, гдѣ нынѣ воздвигнута церковь.

Черезъ Мсту сооруженъ здѣсь каменный мостъ, оконченный въ 1843 году. Особенное устройство его, и необыкновенный видъ, нѣчто въ родѣ Лондонскаго туннеля, поставляютъ это произведеніе гидравлики въ число памятниковъ временъ Императора Николая.

Званка, село на лѣвомъ берегу Волхова, выше Соснинской пристани. Здѣсь проводилъ послѣдніе годы жизни и скончался *Державинъ*, въ 1816 году. По завѣщанію супруги его, въ Званкѣ устроивается приютъ для бѣдныхъ дѣвицъ.

Грузино, село на правомъ берегу Волхова, въ 8¼ верстѣ отъ Новгорода, нѣкогда принадлежавшее Деревянницкому монастырю, въ 1705 году

пожалованное Меншикову, а въ 1796 году отданное императоромъ Павломъ графу А. А. Аракчееву. Здѣсь уединился отъ государственныхъ дѣлъ, провелъ послѣдніе годы, умеръ и похороненъ знаменитый любимецъ двухъ императоровъ. Роскошно украсилъ оное Грузино, гдѣ часто гостилъ у него Александръ Благословенный. Подлѣ великолѣпнаго кенотафа императору Павлу, въ Грузинской церкви могила Аракчеева. На ней лежитъ гранитный камень, съ надписью: *Да пребудетъ и прахъ мой у подножія изображенія твоего!* По завѣщанію владѣльца Грузино обращено на заведеніе Новгородскаго кадетскаго корпуса. Перель церковью Грузинскою воздвигнулъ графъ Аракчеевъ памятникъ Александру, съ надписью: *Государю Благодѣтелю по кончили оу.*

Мы не упоминали о домѣ *Марыи Посадницы*, описывая Новгородъ. Боюсь, что насъ обвинятъ въ забывчивости, скажемъ только, что этотъ мнимый домъ Марыи Посадницы — неаѣность, выдуманная однимъ изъ новѣйшихъ мечтателей путешественниковъ. До 1820 года никто не слышалъ объ немъ въ Новгородѣ, а теперь показываютъ его любопытнымъ. Мы видали поетовъ, вздыхающихъ на обломкахъ дома мнимой героини, изъ которой воображеніе ихъ создаетъ нѣчто въ родѣ матери Граковъ, и супруги Петуса. Не худо бы поэзію повѣрять исторіею, а рассказы историческою критикою.

Тихвинъ.

Въ 1383 году, среди дремучихъ лѣсовъ, на берегу рѣки Тихвинны, явилась чудотворная икона Тихвин-

скія Богоматери. На мѣстѣ явленія Новгородцы построили церковь, а царь Юаннъ Грозный велѣлъ воздвигнуть здѣсь монастырь, одинъ изъ знаменитыхъ въ Россіи, имѣвшій до 4,500 душъ крестьянъ, обогащенный вкладами царей и вельможъ. Обитель прославилась еще болѣе защитою отъ Шведовъ, осаждавшихъ ея въ 1613 году. Выгодное мѣстоположеніе собрало здѣсь жителей, и уже при Петрѣ Великомъ, Тихвинъ считался *мосадемо*, имѣя до 1,000 торговыхъ людей. Въ 1776 году онъ назначенъ уѣзднымъ городомъ.

Достопамятность Тихвина составляетъ его Успенская обитель, гдѣ хранится чудотворная икона Тихвинская. Въ ризницѣ и церквахъ этой обители видны дары Царей, Императоровъ, Императрицъ и вельможъ Русскихъ. Елисавета, Екатерина, Александръ, Марія приходили сюда на богомолье.

Дымскій Антоніевъ монастырь, подлѣ Дымскаго озера, близъ Тихвина, основанъ въ XII-мъ вѣкѣ св. Антоніемъ. Мощи его почиваютъ, подлѣ спудомъ, въ обители. Въ ризницѣ хранится желѣзная шапка его — память тяжкихъ иноческихъ подвиговъ.

Троицкій Зеленецкій монастырь, въ Тихвинскомъ уѣздѣ, на островѣ *Зеленомъ*, среди обширнаго болота. Основанъ св. Мартиріемъ, въ XVI-мъ вѣкѣ. Мощи основателя почіютъ въ обители. Здѣсь гробница Новгородскаго митрополита Корнилія, скончавшагося въ 1698 году. Въ 1765 году раскольники разграбили монастырь, заперлись въ вѣнь, и зажали его, когда силою хотѣли обра-

зумить ихъ. Монастырь обновленъ въ царствованіе Екатерины, и былъ мѣстомъ ссылки людей, подвергнувшихся церковному покаянію.

Беспдный Николаевскій монастырь, въ Тихвинскомъ уѣздѣ. Основанъ царемъ Іоанномъ, на мѣстѣ явленія чудотворнаго образа Богоматери, гдѣ въ 1283 году была построена часовня. По ручью *Беспдному* получилъ онъ названіе.

Вблизи Тихвина находится село *Столбово*, гдѣ при царѣ Михаилѣ Окодоровичѣ заключенъ съ Шведами миръ, усноковившій Россію, но отторгнувшій у нея родовыя Новгородскія области. Мечъ Петра уничтожилъ память сего мира уничижительнаго.

Бѣлозерскъ.

Имя, напоминающее одно изъ первоначальныхъ явленій власти Варяжскихъ князей въ Россіи. Синеусъ, братъ Рурика, *сидѣлъ на Бѣлозерѣ*. Новгородцы заняли потомъ его область, завели селенія, покорили туземныхъ Финновъ. Власть князей Владимірскихъ вытѣснила Новгородцевъ. Константинъ Всеволодовичъ отдалъ Бѣлозерскъ въ удѣлъ сыну своему Глебу, родоначальнику *князей Бѣлозерскихъ*, и множества удѣльныхъ отъ нихъ, Бѣлосельскихъ, Ухтомскихъ, Кемскихъ, Сугорскихъ, Авдомскихъ, Вадбольскихъ, у которыхъ отняла самобытность Москва. Потомъ были здѣсь удѣлы Московскихъ князей, пока все слилось въ единоедержавіе Москвы. Василій Темный перенесъ древній Бѣлозерскъ на его выиѣшнее мѣсто. Петръ Великій назначилъ Бѣлозерскъ провин-

цѣльнѣйшимъ городомъ, приписавши къ нему Каргополь, Чаранду, Устюжну. Въ 1777 году онъ назначенъ уѣзднымъ городомъ въ Новгородской губерніи. Въ 1758 году сломаждеревянную крѣпость его; остался старинный земляной валъ.

Монастырь *Кирилловъ Новоозерскій*, находящійся въ 30 верстахъ отъ Бѣлозерска, на островѣ Новаго или Краснаго озера, основанъ въ 1517 году св. Кирилломъ. Бояринъ Морозовъ, въ 1649 году, выстроилъ здѣсь каменную церковь. Въ 1799 году все было передѣлано и теперь старины нѣтъ слѣдовъ. Мощи св. Кирилла почіютъ въ обители. Въ 1722 году былъ здѣсь Петръ Великій, и читалъ книгу житія св. Кирилла, предрекавшаго объ немъ.

Нилова скитъ, или *Нилосарская пустынь*, на рѣкѣ Сарѣ, въ 25 верстахъ отъ Бѣлозерска, основанъ св. Ниломъ, первымъ *скитникомъ* въ Россіи, въ XV-мъ вѣкѣ. Мощи его почіютъ въ обители.

Многія селенія Бѣлозерскія напоминаютъ пребываніе здѣсь удѣльныхъ князей Бѣлозерскихъ, и ихъ разныхъ родовъ, какъ то: *Кемь, Вадбола, Андома* и проч.

Кирилловъ.

Въ 1397 году, св. Кириллъ, инокъ Московскаго Симонова монастыря, уявился въ лѣсахъ между озерами Сиверскимъ, Долгимъ и Бабьимъ, учредилъ обитель, и скончался въ ней въ 1427 году. Слава о чудесахъ и святой жизни его привлекла сюда множество иноковъ. Цари и вельможи не щадили даровъ, и на мѣстѣ смиренной обители Кирилла воздвигся наконецъ монастырь, одинъ изъ

богатѣйшихъ и знаменитѣйшихъ въ Россіи, огражденный крѣпкими стѣнами, удѣльными домынѣ, съ древними бойницами, которыхъ не одолѣли Поляки въ 1612 и 1613 годахъ.

Въ 1778 году богатая слобода монастырская назначена уѣзднымъ городомъ.

Достопамятность Кириллова составляетъ знаменитая *обитель Кирилловская*. Мощи основателя почіютъ въ ней подъ спудомъ. Сюда ссылали Шереметевыхъ, Воротынскихъ и другихъ опальныхъ бояръ Іоаннъ Грозный. Здѣсь, въ минуты скорби душевной, думалъ онъ кончить дни свои. Здѣсь былъ заключенъ патриархъ Никонъ. Монастырь Кирилловскій владѣлъ нѣкогда почти 22,000 душъ крестьянъ. Домынѣ славятся богатая ризница его, бібліотека и арсеналъ, гдѣ сберегаются старинныя пушки, пищали, брони, шашки, бердыши. Библіотека не описана домынѣ ученымъ образомъ.

Въ 14-ти верстахъ отъ Кириллова находится, на берегу озера Бородавскаго, сельская церковь, бывший *Ферапонтовъ монастырь*, основанный въ XIV-мъ вѣкѣ. Здѣсь цѣлы еще келліи, гдѣ въ тѣсномъ заключеніи жилъ Никонъ, и откуда вызвалъ его въ Москву царь Феодоръ.

Череповецъ.

Здѣсь, при впаденіи Ягорбы въ Шексну, издавна находился *Череповецскій Воскресенскій монастырь*, вновь построенный въ 1644 году, послѣ разоренія во времена междопарствія. Въ 1764 году онъ былъ обращенъ въ приходскую церковь, а въ

1780 году монастырская слобода назначена была уѣзднымъ городомъ, подъ именемъ Череновца.

Въ уѣздѣ, въ Шухтовской Покровской церкви, почіють подъ снудомъ мощи св. Сергія, тамошняго уроженца, жившаго въ началѣ XVII-го вѣка. Онъ ходилъ въ Іерусалимъ, проповѣдывалъ евангеліе Лапландцамъ, долго жилъ въ Соловецкой обители, и умеръ схимникомъ въ Череновецкомъ монастырѣ, завѣщавъ похоронить себя на роднѣ.

Въ 25-ти верстахъ отъ Череновца находится, обращенная въ приходскую церковь, пустынь *Выксецкая*. Здѣсь была пострижена и заключена Годуновымъ послѣдняя супруга Іоанна Грознаго, мать Дмитрія царевича, Марія, изъ рода Нагихъ. Отсюда вызвалъ ее въ Москву Самозванецъ.

Устюжна.

Имя *Желѣзнопольской* искони прилагается Устюжнѣ, вѣроятно потому, что здѣсь издавна добывали желѣзную руду, и выдѣлка желѣзныхъ издѣлій составляла всегдашнюю промышленность жителей. Устюжна подвергалась безпрерывнымъ набѣгамъ Новгородцевъ, при ихъ ссорахъ съ Московскими князьями. Ушкуйники Новгородскіе приплывали сюда по Мологѣ. Устюжна назначена уѣзднымъ городомъ съ 1776 г.

Въ Устюженскомъ уѣздѣ есть старинный *Николаевскій Моденскій* монастырь, возобновленный въ 1671 году, и совершенно перестроенный въ новѣйшее время.

Боровичи.

Съ давняго времени богатая слобода, населенная лопманами, которые про-

водили ладьи Новгородцевъ среди пороговъ рѣки Мсты. Петръ Великій освободилъ за то жителей Боровичскихъ отъ всякихъ податей. Въ 1772 году Боровичи назначены уѣзднымъ городомъ.

Въ здѣшнемъ *Духовскомъ монастырѣ*, съ 1345 года, почивали мощи св. Іакова Боровицкаго, юродиваго, прославленнаго чудесами, и взятая Никомомъ въ Валдайскій монастырь. Монастырь возобновленъ въ новѣйшія времена.

На сѣверо-востокъ отъ Боровичей находится небольшое село *Коншанское*: здѣсь жилъ *Суворовъ*, когда онъ удаленъ былъ отъ начальствованія войсками, по кончинѣ императрицы Екатерины; здѣсь мечталъ онъ о битвахъ, слѣдилъ побѣды Бонапартѣ, звонилъ на колокольнѣ сельской церкви, пѣлъ на ея крылосѣ, и игралъ съ крестьянскими дѣтьми. За нѣсколько лѣтъ былъ еще пѣлъ домикъ Суворова. Отсюда, въ 1799 году, вызвалъ героя императоръ Павелъ, и Суворовъ, какъ заходящее солнце, ярко блеснулъ на берегахъ Треби, въ горахъ Нови, вошелъ побѣдителемъ въ Миланъ и Туринъ, перешелъ Альпы, и почилъ на вѣки: примѣръ непостоянства и суетности славы, образецъ полководца и чловѣка великаго. Коншанское принадлежитъ его потомкамъ.

Валдай.

Имя *Валдайскаю озера* напоминаетъ первобытныхъ жителей сѣвера, Финновъ. Въ древности здѣсь было селеніе, которое выжегъ Іоаннъ Грозный. Никонъ, часто проѣзжая

въ Москву изъ Новгорода, любовался окрестными горами и озеромъ Валдайскимъ, положилъ построить здѣсь монастырь, и исполнилъ свое желаніе, когда сдѣлался патриархомъ. Озеро названо *Селтымъ*, село Валдай *Богородицкимъ*, и на островахъ воздвиглась *Иверская обитель*. Заказавъ списокъ Иверскія Богоматери въ Аѳонскихъ горахъ, Никонъ заложилъ монастырь въ 1653 году, перенесъ изъ Боровичей мощи св. Іакова, самъ переложилъ ихъ въ серебряную раку, прислалъ на время образъ Иверскія Богоматери, съ украшеніями въ 44,000 рублей, и колоколъ въ тысячу пудовъ. Царь Алексій щедро одарилъ новый монастырь: отдалъ ему Валдай, Яжелбицы, Рахино, Едрово, Вышній Волочокъ, Боровичи, Выдропускъ, Потерпѣльскую пристань, и другія помѣстья, монастыри, дома въ Москвѣ и Новгородѣ, варницы въ Старой-Русѣ. Съ паденіемъ Никона монастырь подвергся гоненію и запустѣлъ. Икона Иверская, привезенная для него изъ Аѳонскихъ горъ, была оставлена въ Москвѣ (и нынѣ находится въ особенной часовнѣ подлѣ Воскресенскихъ воротъ). Усердіе вкладчиковъ не допустило однако жъ Валдайской обители до раззоренія. Она славилась благолѣпіемъ и богатствомъ, имѣла болѣе 7,000 душъ крестьянъ, и нынѣ составляетъ единственную достопамятность Валдая, возведеннаго на степень города въ 1776 году. Церкви и ризница обители богаты, хотя значительная часть утарей, книгъ, и даже колоколовъ, была взята отсюда въ разные другіе монастыри (между

прочими въ Александро-Невскую лавру).

Монастырь Иверскій является въ живописномъ видѣ съ горъ, на которыхъ расположенъ Валдай. Бѣлыя церкви и ограда его ярко отсвѣчиваются отъ темной зелени лѣсу, растущаго на островахъ и по берегамъ обширнаго озера. Соборная церковь, Успенія Богоматери, великолѣпно украшена. Въ иконостасѣ ея находится даръ Никона, икона Иверскія Богоматери, и здѣсь почіютъ мощи св. Іакова Боровицкаго. Иверскому монастырю принадлежитъ въ Москвѣ знаменитое *Новгородское подворье*.

Церковь въ Валдаяхъ, св. Екатерины, построена въ 1793 году. На берегу озера, въ особенной галереѣ, хранится *шлюпка*, въ которой переѣзжалъ черезъ озеро въ Иверскій монастырь Цесаревичъ Наслѣдникъ, въ 1838 году.

Какъ историческую достопамятность должно замѣтить два рода промышленности Валдайскихъ жителей: *литье колокольчиковъ и печенье кренделей*, называемыхъ *валдайскими баранками*. Валдайскій колокольчикъ издревле звенѣлъ во всей Россіи, а валдайская баранка развозима была даже въ Сибирь. Тои другое ремесло нынѣ переводятся, какъ переводятся всѣ другія старинныя произведенія разныхъ Русскихъ городовъ, вземскій пряникъ, муромскій хлѣбъ, казанскій сафьянъ, и проч.

Крестцы.

Древнее селеніе Новгородское, впоследствии имъ, переименованный

уѣзднымъ городомъ въ 1776 году. Отсюда 93 версты до Новгорода. Лѣтописи говорятъ, что Батый, идя на сѣверъ, остановился у *Инача креста*, въ ста верстахъ отъ Новгорода, и повернулъ обратно. Догадливые археографы находятъ Иначъ крестъ въ *Крестцахъ*, но они забыли, что старыя версты были вдвое болѣе нынѣшнихъ, и мѣста, гдѣ остановился Батый, надобно искать гдѣ-нибудь близъ Торжка. Тамъ затворились и отчаянно дрались съ Монголами Новгородцы, тамъ погибъ тогда Иванко, посадникъ Торжковский, и товарищи его, Михайло Влукновичъ, Глѣбъ Борисовичъ, Михайло Алексѣевичъ. Этимологія Крестцовъ очень проста: *крестцомъ* называлось старину мѣсто, гдѣ пересѣкали одна другую двѣ дороги, или улицы. Въ Крестцахъ пересѣкались дороги въ Москву и Боровичи.

Въ Крестецкомъ уѣздѣ находится *Отла пустынь*, или Отенскій монастырь, гдѣ въ 1452 году архіепископъ Евѣмій построилъ три каменные церкви, гдѣ постригся и завѣщалъ себя похоронить архіепископъ св. Іона (скончался въ 1471 году). Шведы раззорили обитель въ 1614 году. Пожары довершили развореніе въ 1699 и въ 1730 году. Обитель обновлена въ 1800 году. Слѣды старины исчезли. Остались только древній покровъ на ракъ св. Іоны, выкупленный у Деллагарди Ладожскимъ купчиною Шаровымъ. Подлѣ гробницы святителя могила *Зилосія*, ученика знаменитаго Максима Грека и обличителя ереси Θεодосія Косаго.

Демьянскъ.

Подлѣ именованъ *Демьяна*, *Демана*, *Демона*, онъ упоминается въ древле. Объ немъ сказано въ договорѣ Новгорода съ Свидригайлкомъ въ 1431 году. Іоаннъ III взялъ его съ Торжкомъ, въ 1471 году, и именовалъ въ своей духовной. Въ 1824 году онъ назначенъ уѣзднымъ городомъ, вмѣсто Старой-Русы. Впрочемъ Демьянскъ не ознаменованъ ни какими историческими памятниками, подобно множеству мѣстъ, упоминаемыхъ въ лѣтописяхъ, но ни чѣмъ болѣе не замѣтныхъ. Такъ *Яжелбицы* находимъ въ древнѣйшемъ уставѣ Ярославовомъ о мостахъ. Смотра на изображеніе городовъ и селеній по дорогѣ изъ Новгорода въ Москву, у Мейерберга и Оларія, кажется, видимъ села и деревни, еще такъ недавно видѣнныя нами по Московской дорогѣ. Ихъ жгли, уничтожали, они выстраивались снова съ прежними формами, которыхъ не могли истребить ни Монголы, ни Литва, ни междоусобія, и которыя такъ быстро исчезаютъ нынѣ, вытѣсняемыя и сглаживаемыя новымъ образованіемъ, новыми правами и обычаями.

Старая-Руса.

Вѣроятно, одно изъ древнѣйшихъ Варяжскихъ заселеній на берегахъ Ильмена. Съ именемъ *Старой* находимъ *Русу* въ древнихъ лѣтописяхъ Новгородскихъ. Новгородцы древле производили здѣсь выварку соли. Производство ея было потомъ заброшено, но Петръ Великій возобновилъ соляныя варницы, и самъ

56 Историческое обозрѣніе новгородской губерніи.

посѣщалъ Русу нѣсколько разъ. Вышеи уѣзнымъ городомъ Новгородской провинціи, а потомъ губерніи, въ 1824-мъ году, съ переводомъ уѣзднаго управленія въ Демьянскъ, Старая-Руса отчислена въ вѣдомство

Военныхъ Поселеній, и въ ней сосредоточилось вышѣ управленіе округовъ нахотныхъ солдатъ, какъ Новгородскаго и Старо-Рускаго, такъ и находящихся въ Витебской и Могилевской губерніяхъ.

1000

Гидрографическая Карта Михвинской Системы от Рыбинской пристани до устья реки Сасы.

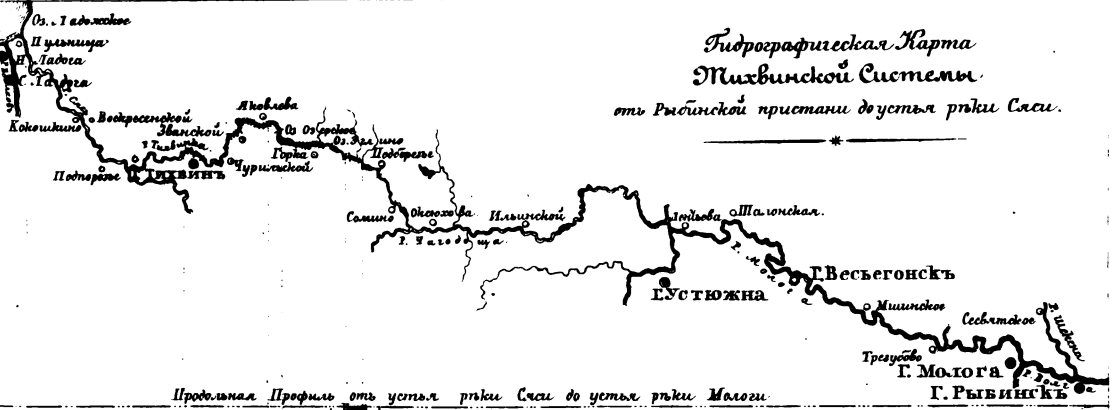

Продольная Профиль от устья реки Сасы до устья реки Мологи

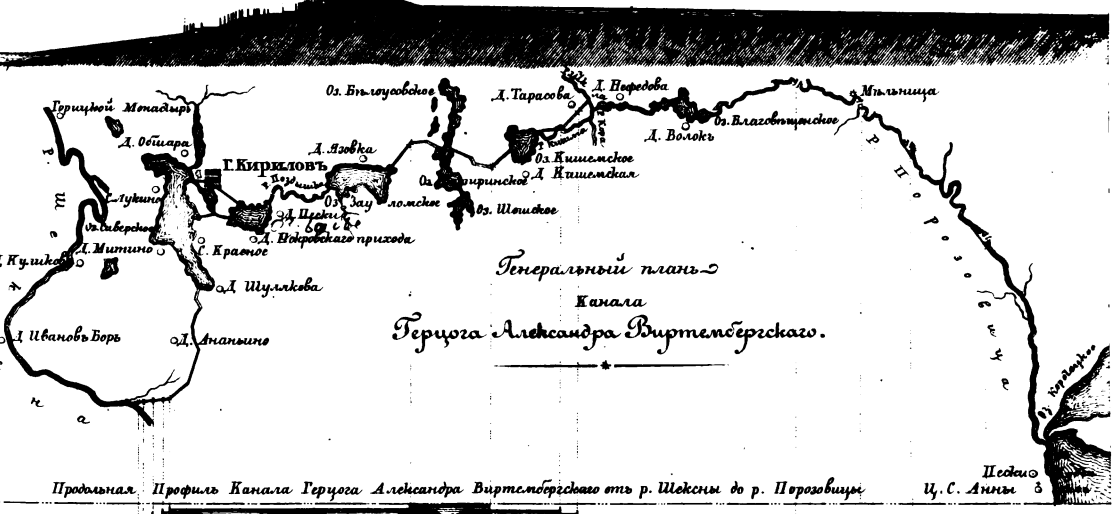

Генеральный план Канала Герцога Александра Виртембергского.

Продольная Профиль Канала Герцога Александра Виртембергского от р. Шексны до р. Пероволицы

Разрѣзъ правого берега реки Прикиши на лѣтнепроездной каменномъ устьѣ.

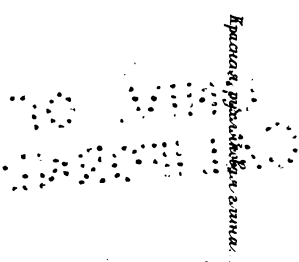

Крупная рѣзкая и глина.

- Искусственныя рѣзкоугольныя въ сѣбѣ окаменѣлости: Orthoceras, Productus, Spirifer, Productus hemi - productus, Productus pinnatifidus, Valdeyeria, Elasmobranchia.
- Искусственныя каменныя устья.
- Рубленый известнякъ.
- Три пласта известняковъ устья переходящаго въ новое каменноугольное.
- Средне известнякъ глина.
- Пластинъ каменнаго угля.
- Лопата.
- Переходящаго известнякъ.
- Небольшаго рудистаго известнякъ.
- Пластинъ сѣрой и красной рудистаго известнякъ.

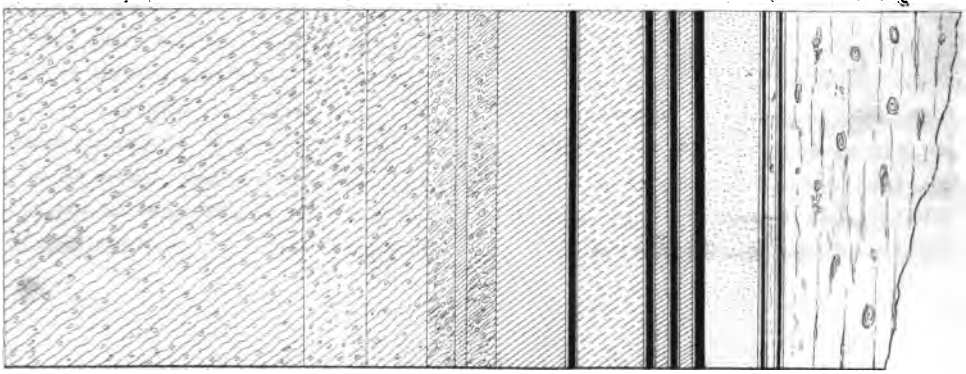

ОТДѢЛЕНІЕ II.

ГЕОГРАФИЧЕСКО-СТАТИСТИЧЕСКОЕ

ОБЪЯВЛЕНІЕ

НОВГОРОДСКОЙ ГУБЕРНІИ.

А. Географическое описаніе.

I. МѢСТНОСТЬ.

а) *Положеніе.*

Новгородская губернія лежитъ между 57° и 61° сѣв. шир. и между 48° и 57° долготы. Предѣлами ее служатъ: съ сѣвера губерніи С.-Петербургская и Олонецкая, съ востока Вологодская; съ юга Ярославская, Тверская и частію Псковская; съ запада Псковская и С.-Петербургская.

б) *Пространство.*

Новгородская губернія занимаетъ 102,714 кв. вер., или 10.699,406 дес. Изъ того числа:

подъ полями — 1.218,840 дес.

— лугами — 469,400 —

подъ лѣсами — 3.208,131 дес.

— болотами — 1.626,482 —

— водою — 700,796 —

Остальное количество земли занято строеніями, кустами и выгонами.

в) *Геомостическій обзоръ губерніи.*

Валдайская плоская возвышенность. Широкая полоса, возвышенная на 1,000 париж. фут. надъ поверхностью моря и усѣянная холмами, простирается по Европейской Россіи отъ Ливоніи до города Курска, исчезая, вѣроятно, съ приближеніемъ къ мѣстамъ лежащимъ на востокъ отъ Воронежа. Полоса эта занимаетъ все пространство между

южною одностепенностью озера Чудскаго и р. Западною Двиною; между склономъ, расположеннымъ на сѣверо-востокъ отъ р. Мсты и верховьями рѣкъ Двѣпра, Сожи и Десны; и, наконецъ, между нижними частями Оки (ниже Калуги) и верховьями Дона. Эта пространная возвышенность прорѣзывается Европейскую Россію отъ сѣверо-востока къ юго-западу и отдѣляетъ сѣверную систему рѣкъ отъ южной. Прежде называли ее Алаунскою возвышенностію; но впоследствии ограничили ея одними мѣстными названіями различныхъ частей ея. Такимъ образомъ часть возвышенности, по которой проведена Московское шоссе, получила названіе Валдайскихъ горъ. Основывалась на томъ, что шоссе пересѣкаетъ холмы Валдая, нѣкоторые считали себя въ правѣ продолжить ихъ въ направленіи, поперечномъ дорогѣ. Географы старались подтвердить такое направленіе Валдайскихъ горъ раздѣленіемъ водъ, и дошли наконецъ до того, что продолжили горы до самаго сѣвернаго Урала, удовлетворяя, такимъ образомъ, любимой теоріи: общей связи всѣхъ горныхъ хребтовъ между собою (*). Но предположенія географовъ сомнительны, потому что такое направленіе возвышенія, не находятъ ни малѣйшаго подтвержденія со стороны геологическихъ изысканій.

Самые возвышенные пункты Валдайскихъ горъ, находятся въ Новго-

(*) Отсюда родилась мысль о большомъ увалѣ сѣверной Россіи, мысль—которую развили ученые историкъ Гейрихъ Мюллеръ.

родской губерніи, въ окрестностяхъ озера Селигера, на сѣверномъ склонѣ ихъ; какъ то: горы Куклышскія, Орѣховскія, Ирванищія, Кременицкія, Горскія и Шереховицкія.

Слѣдя за направленіемъ холмовъ, замѣчаемъ, что по Новгородской губерніи они идутъ двумя вѣтвями. Одна изъ нихъ проходитъ посрединѣ Кирилловскаго уѣзда, направляясь на юго-востокъ, и образуя правой стороною своей возвышенности лѣваго берега рѣки Шексны; а лѣвой склоняясь къ Вологодской губерніи. Самые высочайшіе пункты этой вѣтви: гора *Маурма* (близъ Горницкаго монастыря, недалеко отъ озера Бѣлоусовскаго), гора *Цимма*, и, по дорогѣ отъ Бѣлозерска въ Кириловъ—*Поклонная*. Другая вѣть тянется отъ сѣверной части Бѣлозерскаго уѣзда на юго-западъ, по восточной части Тихвинскаго и посрединѣ Боровицкаго, до рѣки Мсты; потомъ направляется къ Вышнему Волочку, въ Тверскую губернію, проходить между истоками *Цны*, *Тверцы* и *Волги*, и поворотивъ снова въ Новгородскую губернію, распространяется по уѣздамъ: Валдайскому, Демьянскому, Крестецкому, Боровицкому и до Холмскаго.

Еще повторимъ, что собственно горъ нѣтъ въ Новгородской губерніи, а есть пространная холмистая возвышенность, которую нынѣ согласились называть *Валдайскою плоскогорною возвышенностію*.

Относительная древность исподстилающихъ породъ. Валдайская возвышенность замѣчательна, во-первыхъ, потому что служитъ началомъ Волги, Двины и всѣхъ рѣкъ, впадающихъ въ озеро Ильмень и Чудское; во-вторыхъ, потому, что съ давнихъ поръ обращала на себя вниманіе мѣсторожденіями каменнаго угля. До 1839 года геогностическій горизонтъ стра-

ны, входящей въ составъ Новгородской губернии, служилъ предметомъ долгихъ споровъ. Большая часть ученыхъ изыскателей впадала въ ошибки, при опредѣленіи состава породъ, пластующихся на протяженіи Валдайской возвышенности. — Съ цѣлью открыть новыя мѣсторожденія каменнаго угля и опредѣлить свойственно ли ему находиться въ мѣстахъ прилежащихъ Валдайской возвышенности, другими словами, опредѣлить относительную древность тамошнихъ породъ, отправлена была въ 1839 г. экспедиція, которая своими изслѣдованіями и согласила всѣ различныя мнѣнія. Участвовавшій въ этой экспедиціи, нашъ геогностъ, извѣстный въ Европѣ, горный инженеръ-полковникъ Гельмерсенъ, первый подалъ мысль, что здѣсь развитъ древній красный песчаникъ. Для повѣрки своихъ предположеній, на другой годъ онъ отправился снова изслѣдовать Валдайскую мѣстность. Тутъ г. Гельмерсенъ уже, при содѣйствіи знаменитаго Берлинскаго геолога Леопольда фонъ-Буха, показалъ, что образованія пластовъ горныхъ породъ всей Новгородской губернии принадлежатъ самымъ древнѣйшимъ періодамъ; именно: къ формациі *древняю красную песчаника* (девоньянская система Мурчиссона), *юрнаю известняку* и частію къ *силлурійской почве* (*).

(*) Всѣ горныя породы, не кристаллическаго сложения, образовавшіяся изъ осадковъ въ моряхъ, или большихъ рѣкахъ, называются *осадочными формациями*. Во время происхожденія осадковъ, въ бассейнахъ водъ обитали различ-

Разногласіе въ опредѣленіяхъ древности породъ Валдайской возвышенности, кажется происходило отъ того, что никто не обращалъ вниманія на органическіе остатки (раковины, окаменѣлости) въ нихъ заключенные; а всѣ руководствовались только ихъ наружнымъ видомъ, по которому породы эти сходны съ Кейперомъ и юрскимъ известнякомъ.

И въ самомъ дѣлѣ, горныя породы Новгородской губернии содержатъ въ себѣ щитки рыбъ изъ рода *Holoptychius nobilissimus*, и изъ разряда двустворчатыхъ раковинъ *brachiopoda* (брюхоногія) родъ *spirifer trapezoidalis*; эти же окаменѣлости исключительно только и попадаются въ древнемъ красномъ песчаникѣ и считаются самыми характеристическими ископаемыми остатками этой горной породы; поэтому нѣтъ никакого уже сомнѣнія въ томъ, что господствующая формациія на Валдайской возвышенности, есть древній красный песчаникъ.

Наносы, обнаженія породъ. Кто видѣлъ Валдайскую возвышенность только у большой дороги, между обѣими столицами, тотъ не получитъ еще полнаго понятія о геогностическомъ ея составѣ, потому что тамъ состоитъ она изъ огромныхъ толщъ наносовъ, образовавшихся тутъ же, на томъ же самомъ мѣстѣ. Наносы эти представляютъ песокъ и глину и есть ничто иное, какъ разрушенныя породы девоньянской системы. Въ этомъ легко убѣждаютъ насъ обломки породъ, содержащихъ

ныхъ родовъ и видовъ морскія и прѣсноводныя животныя. Пласты эти образовались не вдругъ, но въ послѣдовательномъ порядкѣ. Сначала землистыя частицы, теченіемъ воды сносились въ одно мѣсто и образовали собою слой; потомъ на немъ

свойственныя этой формациі окаменѣлости.

Впрочемъ, на сѣверномъ отклонѣ Валдайской возвышенности, около Крестцовъ, попадаются обломки известняку съ окаменѣлостями силлурійской системы, но по всей вѣроятности они принесены были сюда съ сѣвера, вмѣстѣ съ Финляндскими гранитными валунами, также тутъ встрѣчающимися.

Всѣ же обнаженія породъ встрѣчаются только въ рѣчныхъ долинахъ,

возникшая отъ той же причины другой такой слой, и такимъ образомъ могъ произойти дѣльный пластъ. Животныя, находившіяся при осажденіи, въ нанесенномъ водою слой, при дальнѣйшемъ налеганіи землстыхъ частицъ перемишались между ними; потомъ число слоевъ дѣлалось всё болѣе и болѣе и давленіе такъ же возрастало, отчего животныя навсегда погреблись въ осадочныхъ пластахъ. При отвердѣваніи, или высуханіи пласта, они погибли и вещество пласта совершенно ихъ проникало; такъ образовались раковины — известковыя створки, внутри которыхъ находилось животное. — Взаимнѣ погившихъ животныхъ родились другія, отличныя отъ первыхъ; началось снова образованіе осадковъ, и эти животныя такимъ же образомъ остались въ пластахъ. Теперь мы имѣемъ уже два огромныхъ, образованныхъ пласта, заключающихъ въ себѣ ископаемые остатки животныхъ, обитавшихъ въ водѣ, въ періодъ образованія каждаго изъ нихъ; только по этимъ окаменѣлостямъ и можно явно различать пласты между собою. Допустивъ образованіе такимъ образомъ двухъ пластовъ, можемъ составить себѣ понятіе о происхожденіи всѣхъ тѣхъ огромныхъ толщъ, которыя составляютъ плотную кору Земнаго Шара. Каждый такой пластъ представитъ формацию

пересѣкающихъ сѣверный отклонъ Валдайской возвышенности, который заключается между озеромъ Селигеромъ и Ильменемъ, и тянется отъ сѣверо-востока къ юго западу. Приведемъ для этого самыя поучительныя мѣста, которыя покажутъ намъ каковыя минералы и металлы свойственно тутъ находиться; преимущественно же они будутъ служить къ отмѣчанію здѣсь новыхъ мѣсторожденій каменнаго угля.

или почву, смотря по тому, однороденъ ли онъ, или состоитъ изъ нѣсколькихъ пластовъ, отличныхъ по наружному виду и заключающимся окаменѣлостямъ. — Для отличія между собою формаций и почвъ, придали каждой системѣ пластовъ особенное названіе, заимствованное, или отъ главнаго мѣстонахожденія въ природѣ, или отъ одной какой-либо изъ составляющихъ породъ, отличительной по своимъ разительнымъ признакамъ, или же отъ другихъ какихъ-нибудь постороннихъ причинъ. Въ Геогнозіи, такимъ образомъ, всѣ осадочныя породы составляютъ 8 почвъ, подраздѣляющихся, въ свою очередь, на болѣе, или мѣншее число формаций. Вотъ порядокъ ихъ, начиная съ самыхъ древнѣйшихъ.

Почвы.	Формациіи.
<i>Силлурійская.</i>	
<i>Девоньянская.....</i>	} Древній красный песчаникъ.
<i>Каменноугольная...</i>	
<i>Пехштейновая.....</i>	} Пехштейнъ. Новый крас. песчаникъ.
<i>Триаса.....</i>	
	} Кейперъ. Раковистый известнякъ. Пестрый песчаникъ.
<i>Юрская.....</i>	
<i>Мѣловая.....</i>	
<i>Тремичная.....</i>	} (с) на формациіи.

Берега рѣчки Прыкши. Столбискиѣ оврагъ. Опишемъ сначала берега рѣчки Прыкши, какъ самой замѣчательной по нахожденію буроуголя. Около 60-ти верстъ ниже города Боровичей впадаетъ съ правой стороны въ Мсту рѣчка Бѣлая, которая по обѣимъ сторонамъ своимъ представляетъ гористое мѣстоположеніе, прорѣзанное безчисленными долинами, въ нее вливающимися (*). Одна изъ этихъ долинъ, находящаяся въ 9-ти верстахъ отъ устья Бѣлой, у села Шереховича, есть рѣчка Прыкша. Она въ теченіи своемъ разрѣзываетъ гористое пространство на 40 саж. глубины, оставляя по сторонамъ высокіе утесистые берега, которые во многихъ мѣстахъ поливаются ею и такимъ образомъ часто производятъ новыя обнаженія породъ. Въ обнаженіяхъ этихъ могутъ быть довольно ясно различаемы три различныхъ напластованія, которые лежатъ горизонтально одно на другомъ. Верхнее напластованіе состоитъ изъ послѣдовательныхъ пластовъ плотнаго, бѣлшаго известняка, иногда рыхлаго известняка и доломита. Лучшее всего можно его усмотрѣть въ Столбискомъ оврагѣ, входящемъ въ рѣчку Прыкшу. Здѣсь, въ 40 саженой высотѣ береговъ оврага, раскрываются двухъ разновидей известняки и сѣрая (темнаго цвѣту) глина, напластованная между известняками въ видѣ переслоевъ. Между глинъ, въ самыхъ глинахъ, часто расположены бывають мѣсторожденія желѣзныхъ рудъ и буроуголя. Верхняя разновидь известняку нѣсколько песчаниста, довольно мягкая, цвѣту

бѣлаго. Другая известковая разновидь кремниста, весьма плотна, цвѣту темнаго бѣлаго, въ краяхъ просвѣчивается. — Этотъ известнякъ въ пустотахъ своихъ бываетъ часто исполненъ большими гнѣздами известково-ваге шпату и содержитъ также кремни и желѣзныя руды, въ видѣ жилъ, въ большомъ количествѣ. — Среднее напластованіе прыкшинскихъ породъ есть самое тонкое, и состоитъ изъ пепельно-сѣрой, весьма липкой глины и шести лигнитовыхъ пластовъ, которые лежатъ въ различныхъ разстояніяхъ одинъ отъ другаго, и самый главный имѣетъ въ толщину до 1-го аршина и 9-ти вершковъ (3 фута 8 дюймовъ англійскихъ). Въ верхнихъ частяхъ этого средняго напластованія гнется, между двумя угольными пластами, тонкій слой рыхлаго песчанику. Въ этомъ углѣ и въ перемежающихся съ нимъ слояхъ, встрѣчается часто изъ ископаемыхъ остатковъ растений *Stigmaria ficoides*, превращенная въ магнитный колчеданъ; также *Lepidodendron* и *Fucus treniola*. Наконецъ, нижнее напластованіе состоитъ изъ множества разноцвѣтныхъ слоевъ мергельныхъ глинъ, мергелей и глинистыхъ песчаниковъ, чаще, только въ нѣсколько дюймовъ толщиною. Въ желтомъ мергельномъ слоѣ заключается множество щитиковъ и иногда костей, принадлежащихъ, вѣроятно, древнимъ рыбамъ, какъ то: *Holoptychus nobilissimus*, и другимъ родамъ ихъ. Толщина всѣхъ трехъ напластованій вмѣстѣ, простирается до 200 париж. фут., изъ которыхъ большую часть составляютъ нижнее и верхнее напластованіе.

Мѣсторожденіе буроуголя на Прыкши. Исслѣдованіе мѣсторожденія

(*). Въ Геогнезисѣ, долина и рѣчка — однозначаша.

прыкшинскаго угля, было произведено, сначала въ 1839 г. гг. Гельмерсеномъ и Оливери. Средніе пласты угля, развѣдываемы были по правой сторонѣ рѣки Прыкши, штольною, до 9-ти саж. длины, и изъ нея, по сторонамъ, ортами, на 7 и на 9 саж. длины. Въ этихъ работахъ оказалось: а) положеніе угольныхъ пластовъ пологопадающее на 8° къ востоку; б) простираніе на сѣверо-западъ, и во-видимому на нѣсколько верстъ по теченію рѣки Бѣлой; с) толщина пластовъ, вмѣстѣ, достигла у забоя до 31 вершка. Въ этой толщинѣ заключаются два видоизмѣненія угля: верхняя часть и лежащая внизу, представляютъ разность бурога угля, состоящаго изъ постоянного сполненія растительныхъ остатковъ; малая же полоса угля, проходящая посереднѣи мѣсторожденія, нѣсколько глиниста и содержитъ, какъ и другіе слои, немного сѣрнаго колчедана. Цвѣтъ угля, черный; содержитъ въ себѣ крошкѣ желваковъ желѣзнаго колчедана еще и кристаллы гипсу; онъ не имѣетъ блеску. d) Во время горныхъ работъ замѣчено, что свойство прыкшинскихъ угольныхъ пластовъ, съ удаленіемъ ихъ отъ верхней оконечности, улучшается, представляя угольное вещество болѣе плотнымъ, споллистымъ и часто переходящимъ въ гагаты, котораго на малой днѣи копи появилось уже два прослоя. e) Развѣданные пласты, имѣютъ дѣленіе частей весьма правильное, ломаась то на большія квадратныя плиты, то на огромныя кубы, величиною достигающіе до 1 фута.

Въ 1840 году прыкшинское каменное угольное мѣсторожденіе было сно-

ва изслѣдовано, по всѣмъ направлѣніямъ, 15-ью ходами, на 1,216 кв. саж. на 38-мъ сажень по простиранію и на 32-хъ саж. по склоненію мѣсторожденія угля. Толщина пласта угля по простиранію достигала вездѣ въ мѣрѣ 31-го вершка. Средній слой его, какъ болѣе глинистый, безъ поддуванія горитъ не скоро и воспламеняется очень медленно; верхніе и нижніе прослоя горятъ несравненно сильнѣе, давая большое яркое пламя; а по сторѣиіи оставляютъ отъ 10 до 12 % рыхлой бѣлой золы, которая (во 100 частяхъ) состоитъ изъ слѣдующихъ веществъ.

Кремнезему.....	69, 89.
Гипсу.....	10, 54.
Односѣрвистаго желѣз. .	6, 45.
Глинозему.....	9, 74.
Магнесіи.....	3, 20.

99, 82

Значительный объемъ пластовъ лигнитовыхъ мѣсторожденій, и столь частое ихъ появленіе, по берегамъ рѣки Прыкши, ведетъ къ тому правдоподобному заключенію, что въ глубочайшихъ горизонтахъ той же мѣстности, должны находиться еще слои угля, и вѣроятно, лучше верхнихъ, намъ до-сихъ-порѣ извѣстныхъ.

Прыкшинскій уголь, при испытаніи въ звуечныхъ горнахъ, оказывался годнымъ, только къ ковку мелкихъ вещей. Настоящее назначеніе прыкшинскаго угля, гдѣ онъ, по своему свойству можетъ быть сбываемъ съ пользою, — это употребленіе его на отопку. Въ этомъ случаѣ онъ представляетъ, по многимъ отношеніямъ, отличный матеріалъ, неоспоримость чего доказана многими опытами. — Чтѣ же касается до цѣны его, то на мѣстѣ развѣдокъ пудъ обходился по 10 коп. ассигн.; доставка его въ Петер-

бургъ водою стоила бы 15 коп. съ пуда. Разстояніе рѣки Мсты, или ея пристани, ближайшей отъ развѣдокъ на Прыкшѣ, равно 9-ти верстамъ, но при производствѣ дальнѣйшихъ работъ, это разстояніе можетъ много уменьшиться; потому что наслоніе угля, распространяясь въ разныя стороны, продолжается и внизъ по теченію рѣчки Бѣлой, безпрестанно сближаясь съ судоходною Мстою. И такъ современемъ можно ожидать, что доставка прыкшинскаго угля сдѣлается еще гораздо дешевле. Сравнивая этотъ уголь съ дровами, выходитъ, что среднимъ числомъ 231 пудъ угля производить дѣйствіе, равное $1\frac{1}{2}$ саж. сосновыхъ трехъ-полѣнныхъ дровъ (полутора-аршинныхъ); сажень же такихъ дровъ стоитъ заводу 15 р. 26 к. асс. Опыты употребленія прыкшинскаго угля для топки домовъ, показали, что имъ хорошо и удобно отапливать комнаты, потому что при своемъ горѣніи онъ не производитъ ни противнаго запаха, ни чаду. На этомъ же углѣ пробовали варить кушанье и печь хлѣбъ: опыты оказались удовлетворительными. Изъ всего сказаннаго можно заключить, что уголь, даже нынѣ можетъ имѣть сбытъ на самомъ мѣстѣ своего нахождения, и тѣмъ скорее, что окрестные жители нуждаются въ топливѣ. Для нагрѣванія паровыхъ котловъ, прыкшинскій уголь оказался также годнымъ.

При первоначальномъ изслѣдованіи прыкшинскаго пласта было добыто чистаго бурога угля около 5,000 пуд., которые всѣ были отправлены въ С.-Петербургъ, для точнѣйшаго испытанія его свойствъ.

Для бѣльшей ясности предлагается разрѣзъ праваго берега рѣчки Прыкши на мѣсторожденіи угля. (ЛѢЗ.)

Признаки каменнаго угля по рѣкамъ: Вишерѣ, Керести и Черной. Почти въ одно время съ развѣдкою прыкшинскаго мѣсторожденія, бы-

ли ведены для опыту горныя работы по рѣчкамъ: Вишерѣ, Керести и въ долину горы Орѣховой.

По рѣкѣ Вишерѣ (въ Крестецкомъ уѣздѣ), близъ деревни Рушиной между сланцеватыми, темнаго цвѣту, глинами проходятъ пласты плотнаго, изъ-синя бѣлаго известняку, содержащаго въ себѣ кристаллы известковаго шпату и наполненнаго окаменѣlostями изъ роду эвкринитовъ. По этимъ признакамъ и по мѣстности (между окрестными породами занимаемой) вишерской известнякъ принадлежитъ къ формациіи горнаго, или каменно-угольнаго известняку. Это подавало надежду отыскать нижніе пласты его, состоящими изъ каменнаго или бурога угля; но близкое помѣщеніе известняку около рѣки, было причиною что работы совершенно залиты были водою и углубляться внизъ сдѣлалось довольно затруднительнымъ.

Подобное тому случилось и по рѣкѣ Керести, въ Новгородскомъ уѣздѣ, въ окрестностяхъ Чудовскаго яма. — Здѣсь опущенъ былъ шурфъ до 5-ти сажень глубиною, и породы нѣтъ разрѣзанныя были: глинистый сланецъ и потомъ известнякъ, съ таковыми окаменѣlostями, которыя обнадѣживали встрѣтить подъ нимъ угольный пластъ. Но плотность самаго известняку, притокъ изъ него воды и неуспѣхъ вольнорабочихъ людей обращаться съ порохоотрѣбною работою, были причиною, что чудовскій шурфъ на означенной глубинѣ былъ приостановленъ.

Въ сѣверной части озера Селигера, по рѣкѣ Черной, въ горѣ Орѣховой (Демьянскаго уѣзда), работѣ-

дочныни работами встрѣчали лигнитъ слоими, гнѣздами и еще болѣе въ видѣ древесныхъ стволовъ, корней и травъ, часто покрытыхъ колчеданомъ и перѣже того въ состояніи гагата. Тонкіе пласты угля перемежаются здѣсь съ сѣрою гѣпшию глиною и рыхлымъ песчанникомъ; это заставляло полагать, что тутъ могутъ находиться слои лигнитовъ, довольно значительной толщины; тѣмъ болѣе, что породы съ отпечатками растеній *Lepidodendron*, *Knorria Stigmatica* и *Calamites Suckowii* принадлежащихъ явно каменноугольной почвѣ, нѣсколько поддерживали надежду, возможнаго здѣсь открытія лигнитовъ. Но при дальнѣйшей разработкѣ этого мѣсторожденія появились плывучій песокъ, который крайне затруднялъ углубленіе шахты, и по этому вольнорабочіе люди не рѣшились спускаться въ большую глубину, и не соглашались за углубленіе одной сажени брать менѣе 400 рублей ассиги. Какъ по этой причинѣ, такъ и по неопредѣлительности, въ какой глубинѣ могутъ встрѣтиться угольные слои въ горѣ Орѣховой, какой доброты и толщины они окажутся, дальнѣйшихъ развѣдокъ производимо не было; тѣмъ болѣе, что въ Орѣховской возвышенности велись работы многоразличныя и на глубину значительную, но до сихъ поръ всегда безъ всякаго полезнаго слѣдствія.

Полезные минералы, встречающіеся въ горѣ Орѣховой. Кромя угольныхъ мѣсторожденій, система песковъ и глинъ горы Орѣховой, изобилуетъ желѣзными охристыми рудами, различной степени окис-

ленія, какъ то: въ видѣ глинистаго и шпатоваго желѣзняка; также попадаютъ тутъ въ большомъ количествѣ сѣеросидериты бѣлой разности и сѣрный колчеданъ. Къ числу полезныхъ минераловъ принадлежатъ гѣпшия глины, которыя въ деревняхъ Орѣховой, Фишевой, въ Сосницѣ, и во многихъ другихъ окрестныхъ, добываются на дѣланіе посуды.

Разсмотрѣвъ обнаженія породъ въ окрестностяхъ озера Селигера, замѣтить, что здѣсь недостаетъ средняго и верхняго членовъ горнаго известняку, состоящихъ обыкновенно изъ чистыхъ доломитныхъ и мѣловидныхъ известняковъ, заключающихъ въ себѣ проластки кремня, кораллы и большіе виды раковинны *Productus*.

Берега рѣки Мсты, Боровичскій известнякъ, песчанникъ. Въ большей части Новгородской губерніи, ни одна рѣка не можетъ столько служить облегчительнымъ пособіемъ для опредѣленія порядка наложенія породъ, какъ рѣка Мста. Берега ея, отъ устья Бѣлой, вверхъ до города Боровичей, состоятъ изъ пестрыхъ глинъ, мергелей и песчанниковъ, относящихся къ формацимъ, древняго краснаго песчаннику. У города Боровичей, пестрая глина и песчанники эти скрываются подъ водою, и видны только два верхніе яруса, именно: сѣрая глина, содержащая въ себѣ пласты угля, и покрывающій ее горный известнякъ. Этотъ известнякъ развитъ по обоимъ берегамъ Мсты на большое разстояніе, образуя собою огромнѣйшій осадокъ, состоящій изъ множества известковыхъ группъ, болѣе или менѣе между собою различныхъ,

особенно по органическим остаткамъ, въ нихъ содержащимся. —

Общины признаками боровицкихъ известняковъ должно считать ихъ повсемѣстную горизонтальность; также одинаково ихъ характеризуетъ содержаніе въ себѣ песку, кварца и кремней, мѣсторожденій бураго угля, желѣзныхъ рудъ, и то особенное обиліе водъ, источниками которыхъ такъ богаты округи земель погостовъ: Передковъ и Шереховичъ, занятые преимущественно известнякомъ. Этотъ же известнякъ является въ большомъ количествѣ въ каменоломнѣ у деревни Передковъ, нѣсколько верстъ къ сѣверо-востоку отъ Боровичей, у рѣчки Быстрицы; здѣсь горный известнякъ представляетъ свѣтлые, часто рыхлые пласты доломита, которые пересѣкаются слоями рогаго камня. Подъ нимъ, въ довольно значительной глубинѣ, пролегаетъ сѣрый доломитъ, который при разбиваніи издаетъ смоляной запахъ. Что же касается до песчаниковъ и глинъ, имъ сопутствующихъ, то они по рѣкѣ Мстѣ представляютъ собою горы въ 15 саженъ высоты. Цвѣту они бываютъ краснаго, голубаго, зеленого, бѣлаго и чаще всего между собою перемѣшанныхъ. Кромѣ кварца, глины, изъ которыхъ песчаники видимо состоятъ, они избыточествуютъ слюдою и въ-особенности ихъ разности зеленыя и красныя. По виду дѣленія большей части мѣстивскихъ песчаниковъ на плиты и на отломки квадратной формы, они бы могли быть употребляемы какъ строевой матеріалъ, если бы не были очень рыхлы.

Кстати здѣсь замѣтить, что развитіе песчаниковъ въ Новгородской губерніи слишкомъ обширно; поэтому здѣсь во многихъ мѣстахъ (напримѣръ, въ деревняхъ: Жадилóвой, Бѣляковой и др.) добываютъ его для фундамента строеній.

Боровицкое мѣсторожденіе известняковъ. Едва-ли какое изъ частныхъ мѣсторожденій, въ Европейской Россіи извѣстныхъ, обращало на себя столько вниманія нашего правительства, какъ мѣсторожденіе каменнаго угля, въ Боровицкомъ уѣздѣ находящееся. Желаніе водворить каменноугольные разработки въ окрестности сѣверной столицы и имѣть свой каменный уголь, взамиѣнъ привозимаго изъ Англіи, было причиною того значительнаго вниманія правительства на боровицкій уголь и той заботливости его объ этомъ предметѣ, какую оно постоянно оказывало уже съ давняго времени.

Еще Падласъ говорилъ объ углѣ, который ему показывали, во время его путешествія, и который былъ найденъ при одной изъ небольшихъ рѣчекъ, впадающихъ въ Мсту.

Въ 1768-мъ году, по поводу открытія наружныхъ признаковъ каменнаго угля, около рѣкъ: Мсты, Крутицы и Гремучей, поручено было, бывшему въ то время президенту Бергъ-Коллегіи, графу Мусину-Пушкину, употребить всевозможныя средства къ дальнѣйшей разработкѣ и опредѣленію благонадежности каменноугольныхъ признаковъ. Но розыскавія, произведенныя по этому случаю, показали, что найденное въ этихъ мѣстахъ ископаемое подъ именемъ каменнаго угля, было собственно не каменный уголь, а особый видъ горючаго славца, составляющаго, какъ въ то время полагали, обыкновенно верхніе слои каменноугольныхъ горъ и потому, не бывъ годно

къ настоящему употребленію, можетъ служить только для приготовленія изъ него сѣры, по нахожденію въ составѣ его принятъ большого количества сѣрнаго колчедану.

Въ 1796 г. снова было возобновлено изслѣдованіе боровицкаго угля гос. Львовымъ; ему даны были на разработку особыя суммы, простирающіяся до 70,000 рублей, съ тѣмъ, чтобъ онъ деньги эти, употребляя по своему распоряженію, возвратилъ бы въ казну добытымъ углемъ. Львовъ успѣлъ добыть изъ мѣсторожденія до 150-ти тысячъ пудовъ угля, и доставилъ его въ С. Петербургъ; но здѣсь, по испытаніи, присланный уголь оказался къ дѣлу неспособнымъ, и потому остался безъ употребленія.

Замѣчательно, что всѣ означенные поиски и изслѣдованія каменнаго угля, сколько судить можно по существующимъ отваламъ бывшихъ въ Боровицкомъ уѣздѣ работъ, ограничивались однимъ слоемъ каменнаго угля, весьма явственно разрѣзаннымъ рѣкою Мстою, близъ города Боровичи.

Въ 1829 еще разъ пытались изслѣдовать боровицкія каменноугольныя мѣсторожденія, и горный инженеръ-подполковникъ Оливьеріи производилъ развѣдку.

Окончательное донесеніе подполковника Оливьеріи состояло въ томъ: 1) Что слой расположенный по берегамъ рѣки Мсты и Крупицы, какъ по своей малой толщинѣ, равной 10-ти верши., по худой добротѣ угольнаго вещества, такъ и по своему мѣстному наслоенію (расположенному близко къ водамъ рѣки Мсты), разрабатываемъ быть не можетъ. 2) Что каменноугольные слои нынѣ открытые въ Боровицкомъ уѣздѣ, по своему виду суть лигниты, и что, судя по свойству породъ, составляющихъ основную почву означеннаго

уѣзда, нѣтъ надежды найти въ немъ мѣсторожденій минеральнаго угля.

Боровицкій уголь отличается отъ прыкшинскаго тѣмъ, что содержитъ еще болѣе землястыхъ частей и значительныя массы магнитнаго колчедану, въ которыхъ встрѣчаются часто хорошо сохранные стволы *Stigmara ficoid.*

Общее заключеніе о каменномъ углѣ Новгородской губерніи. Итакъ можно сказать, что изъ всѣхъ открытыхъ до-сихъ-поръ мѣсторожденій угля, въ Новгородской губерніи, по своему качеству и двухъ-аршинной толщинѣ, можетъ быть разрабатываемъ одинъ только прыкшинскій пластъ бураго угля. Въ послѣднее время уголь въ Валдайской возвышенности появляется такъ часто, что можно надѣяться открыть его еще большее количество, но настоящаго каменнаго угля здѣсь, вѣроятно, никогда не откроютъ; потому что не знаютъ еще донинѣ новѣйшихъ напластованій породъ, долженствовавшихъ находиться надъ горнымъ известнякомъ: одна только наносная земля покрываетъ его. Итакъ пласты каменнаго угля, открытые въ Новгородской губерніи, принадлежать исключительно нижнимъ пластамъ горнаго известняку.

Впрочемъ, нахожденіе здѣсь каменнаго угля, подъ горнымъ известнякомъ, представляетъ исключеніе изъ общаго правила, и потому обстоятельство случайное. Леопольдъ фонъ-Бухъ допускаетъ этотъ случай и въ другихъ мѣстахъ; такъ напримѣръ, онъ увѣряетъ, что близъ Эдинбурга представляется совершенно такое же явленіе.

Боровицкіе порои. Множество пороговъ, которые, выше и ниже

города Боровичей, дѣлаютъ судорожность по Мстѣ опасныя, расположены уступами въ господствующихъ здѣсь породахъ (формаціи горнаго известняку), — уступы, обнажающіе постепенно слои отъ верхнихъ до нижнихъ. Впрочемъ уступы эти принадлежатъ только сѣверному откосу Валдайской возвышенности, тогда какъ по вершинѣ и у подошвы ея, воды текутъ въ болѣе правильныхъ руслахъ.

Известняки и желѣзные руды, встречаемыя по рѣчкѣ Окулянкѣ. Въ окрестностяхъ озера Селгера, по рѣчкѣ Окулянкѣ, въ-особенности на лѣвой ея сторонѣ, находятся въ большомъ развитіи известняки, доставляющіе отличной доброты известку. Они образуютъ здѣсь огромнѣйшій, по всѣмъ направленіямъ, насѣдъ, толщиною болѣе 35 саж., верхніе пласты его содержатъ, въ большомъ количествѣ, желѣзные руды и даже дотога сами ими проникнуты, что могли бы быть разрабатываемы. При своемъ разрушеніи этотъ известнякъ представляетъ виды террасъ и какъ-будто развалинъ древнихъ зданий. Онъ имѣетъ цвѣтъ дымчато-бѣлый, изломъ раковинистый; поверхность пересѣчена жилами известняковаго шпату и усѣяна кристаллами кварца. Дѣленіе его на кубы и на таблицы весьма правильное; положеніе пластовъ почти горизонтальное, безъ замѣтнаго паденія.

Вообще о желѣзныхъ рудахъ Новгородской губерніи. Довольно замѣчательно, что у деревень Юрушкова и Великуши обнаруживаются признаки бураго угля въ древнемъ

красномъ песчаникѣ, и тутъ также открыто мѣсторожденіе богатыхъ желѣзныхъ рудъ, въ-особенности же по рѣкѣ Погѣ.— Вообще можно сказать, что Новгородская губернія изобилуетъ болотными желѣзными рудами; но мало кто пользуется ими для выплавки чугуна, и потѣмъ для выдѣлки изъ него желѣза. Въ сѣверной части ея, мало способной для земледѣлія, но изобильной лѣсами и значительными водными теченіями, въ 50 верстахъ отъ деревни Сомуны и 70 верстахъ отъ города Устюжны находится небольшой желѣзоковательный заводъ, подъ именемъ Никольскаго, основанный нѣсколько лѣтъ тому назадъ г. Евренновымъ; но онъ не пользуется тамошними рудами, а получаетъ готовый чугунъ съ Урала. Заводъ этотъ примѣчательенъ особенно по качествамъ желѣза въ немъ приготовляемаго, измѣненнымъ нѣмецкимъ способомъ, извѣстнымъ подъ названіемъ контуазскаго, отъ провинціи Франш-Конте, во Франціи, гдѣ онъ въ-особенности развитъ. Кричные мастера вывезены имъ изъ юго-восточной Франціи. Мѣстныя неудобства этого завода заключаются въ дороговизнѣ сыраго матеріала получаемаго съ заводовъ Уральскихъ, перевозкѣ его нѣкоторое пространство сухопутно, и также въ дорожой доставкѣ желѣза въ Петербургъ, на вольную продажу.

Окрестности озера Ильмена, старорусскіе разсолы. Въ пласты, составляющіе обнаженія на западномъ берегу оз. Ильмена, принадлежатъ неслучайно къ девоньянской системѣ. Этотъ берегъ состоитъ, во многихъ

мѣстахъ, изъ низкихъ, крутыхъ известковыхъ скалъ, въ которыхъ заложено множество намеломень. По западному берегу озера Ильменя тянется огромная бѣготистая низменность, покрытая новѣйшими наносами. На ней находятся извѣстные старорусскіе рассолы. Рассоль, въ большомъ изобиліи, наливается въ двухъ буровыхъ скважинъ, изъ которыхъ одна выѣтъ 95, а другая 115 русскихъ сажень глубины. Заложение первой приписываютъ еще древнимъ Новгородцамъ, а сверление второй, подъ названіемъ Царицынской, началось 20 іюня 1833 года. Кромѣ буренія желѣзными и деревянными штангами, здѣсь испытывали также буреніе веревкою, или китайскимъ способомъ. Первый рассоль встрѣченъ на глубинѣ 41 саж. 2 арш. и 3-хъ верш. Онъ выѣтъ запахъ сѣрнисто-водороднаго газу и только слабый соленый вкусъ. Наконецъ, на глубинѣ 115 с. 1 ар. и 15-ти верш. найденъ рассоль добротой въ $2\frac{1}{4}$ лота, которымъ и пользуются теперь для выварки соли. Давленіе, которое поднимаетъ рассолы на нѣсколько сотъ футовъ выше поверхности земли, показываетъ намъ, что начало источниковъ должно находиться на Валдайской возвышенности, у подножія и на вершинѣ которой берутъ начало всѣ источники, изливающиеся въ озеро Ильмень.

Это подтверждается и тѣмъ, что къ сѣверу отъ Старой-Русы нѣтъ ни какой возвышенности: ровная здѣшняя почва постепенно склоняется къ Финскому Заливу.

Замѣательно, что у насъ уда-

лись эти артезианскіе колодцы въ девоніанской почвѣ, древнѣйшей по порядку напластованія осадочныхъ породъ. Въ западной же Европѣ всѣ почти артезианскіе колодцы находятся въ третичной, или мѣловой почвѣ. Это происходитъ кажется оттого, что наши древнѣйшія напластованія породъ подвергались не такъ сильному давленію поверхъ ихъ лежащихъ новѣйшихъ формаций, которыя въ Россіи, не всѣ еще развиты; слѣдовательно нашъ древній красный песчанникъ не могъ получить такой плотности, чтобъ препятствовать просачиванію сквозь себя воды.

Обнаженія . породы по берегамъ Волхова, Волховскіе порогы. Разсмотримъ, наконецъ, обнаженія породъ по берегамъ рѣки Волхова. Извѣстно, что берега Волхова болѣею частію низменны и покрыты обширными лугами. Считая отъ Новгорода, первыя обнаженія твердыхъ горныхъ породъ являются близъ деревни Прусини: выѣтъ съ тѣмъ берега становятся выше и круче; наибольшей же высоты (слишкомъ 100 футовъ) достигаютъ ниже Гостинопольской пристани въ порогахъ, гдѣ по берегамъ находятся прекрасныя обнаженія силлурійскихъ известняковъ. Ниже пороговъ, къ Старой-Ладогѣ, берега мало-по-малу понижаются, обнаженія твердыхъ каменныхъ пластовъ исчезаютъ и замѣняются толстыми наносами. Выше пороговъ эти послѣдніе состоятъ изъ глины и галекъ; а ниже ихъ, то есть, приближаясь къ устью рѣки, изъ сыпучаго песку, составляющаго мѣстами большіе бугры, подобно образующимся по берегамъ моря. Пласты горныхъ породъ, составляющихъ

возвышенные берега Волхова; относятся къ двумъ различнымъ почвамъ, именно, къ почвѣ девоньянской (древнему красному песчанику) и къ силлурійской. Всѣ они сохранили горизонтальное положеніе. Упомянутые выше пласты близъ Пруссины состоятъ изъ плотныхъ известняковъ и рухляковъ, похожихъ, по наружности и заключающимся въ нихъ раковинамъ, на пласты развитые близъ Чудовой по берегамъ озера Ильмена; поэтому они также должны принадлежать къ древнему красному песчанику. Внизъ же по Волхову пласты эти вскорѣ замѣняются другими: въ двухъ верстахъ ниже Гостинопольской пристани, въ порогахъ, уже видны разрывы пластовъ силлурійской почвы. Прежде полагали, что граница этихъ двухъ почвъ, то есть, точка належаія девоньянской системы на силлурійской, должна находиться на Волховѣ, выше Выдвина острова, противъ Панева, на лѣвомъ берегу; но это было только одно заключеніе, сдѣланное по причинѣ согласнаго належаія пластовъ. Непосредственное же соединеніе упомянутыхъ двухъ системъ было замѣчено, нашимъ извѣстнымъ геогномомъ, графомъ Кейзерлингомъ на берегахъ Сяси, въ 17 верстахъ отъ станицы Сяескій Рядокъ. — Волховскіе пороги начинаются около устья рѣчки Жубки, впадающей съ правой стороны въ Волховъ, и оканчиваются близъ деревни Дубовика. На этомъ пространствѣ $8\frac{1}{2}$ верстъ, паденіе рѣчки составляетъ $29\frac{1}{2}$ англійскихъ футовъ. Здѣсь легко убѣдиться, что долина Волхова образовалась отъ

вымывовъ; потому что пласты, составляющіе высокіе и крутые берега его, на днѣ долины, полъ водою, соединены такими же горизонтальными пластами, непрерывающимися по направленію ея и образующими болѣе или менѣе круглые уступы, по которымъ вода стремится съ большою скоростію и съ сильными волненіемъ. Эти пороги одинакихъ физическихъ свойствъ съ порогами Боровицкими на Мстѣ, и съ Волгскими въ Тверской губерніи; только что Волховскіе находятся въ силлурійской почвѣ, а послѣдніе въ формацин горнаго известняку.

Признаки мѣсторожденія мѣдной руды по Волхову. Въ Волховскихъ порогахъ, и преимущественно по правому берегу рѣки, находится множество каменоломень. Въ этихъ послѣднихъ г. Поповъ, смотритель судоходства на Волховѣ, въ началѣ 1842 года, открылъ первые признаки мѣдной руды. Здѣсь горизонтальные пласты плотнаго известняку и доломита, расщелены множествомъ вертикальныхъ трещинъ, наполненныхъ пестрою глинною глиною, въ которой замѣшаны круглыя зерна и почкообразныя куски мѣдной зелени, величиною отъ самыхъ малыхъ микроскопическихъ размѣровъ, до двухъ или трехъ дюймовъ въ діаметрѣ. Внутри зеренъ и кусковъ иногда находится мѣдная чернь, а на поверхности ихъ землистая мѣдная лазорь въ видѣ пыли. Во многихъ мѣстахъ мѣдная зелень замѣчается въ видѣ тонкаго натека (наподобіе вальбанда), на стѣнахъ трещинъ и въ небольшихъ полостяхъ, идущихъ отъ стѣны во внутрь окру-

жающихъ пластовъ; въ этихъ полосахъ она иногда принимаетъ видъ кристаллическій. Мѣдная руда здѣсь составляетъ исключительную принадлежность жилъ. Жильная глина, кромѣ мѣдной зелени, содержитъ еще зерна бобовой руды, сѣраго колчедану, кварцу и обломки сѣраго и красноватаго известняку. Въ нижней части трещинъ встрѣчались кромѣ-того, въ известковомъ натекѣ, хорошо сохранные кости и зубы млекопитающаго животнаго, принадлежащаго къ разряду *Arvicola* (родъ мышей).

Въ этой части вроейской Россіи это, кажется, первый примѣръ настоящей костяной брекчии наподобіе той, которая встрѣчается по берегамъ Средиземнаго моря, во Франціи и Испаніи.

Для изслѣдованія руды вынуто было изъ разныхъ трещинъ, два пуда мѣдистой глины. По предварительному испытанію, глина содержала 9,37 процентовъ мѣди. Конечно, содержаніе должно измѣниться въ различныхъ жилахъ; но судя по наружнымъ признакамъ, то есть, по количеству зеренъ мѣдной зелени, едва-ли одна изъ нихъ содержитъ менѣе 7 процентовъ. Ширина трещинъ незначительна, но этотъ недостатокъ зашѣляется высокимъ содержаніемъ въ нихъ металла и числомъ самыхъ трещинъ. Онѣ являются не только по правому берегу Волхова, на всемъ протяженіи пороговъ, но также и на лѣвомъ; потому что долина Волхова представляетъ правильный вымывъ въ горизонтальныхъ пластахъ и, естественно, что геогностическій составъ обоихъ береговъ долженъ быть одинаковъ.

Нѣкоторыя замѣчанія о каменномъ углѣ на Волховѣ. Хотя угля и его знаковъ нигдѣ по Волхову не замѣчено, однако жъ ни какія мѣстности въ Новгородской губерніи не представляютъ столько видовъ на его приисканіе, какъ пространства ближайшія къ рѣкѣ Волхову и его притокамъ. Къ такому заключенію ведетъ свойство волховскихъ породъ и отношеніе къ нимъ формаций, лежащихъ выше ихъ, въ полдень. Только преслѣдованіе, въ означенной сторонѣ, пластовъ каменнаго угля иначе совершиться не можетъ, какъ посредствомъ постоянныхъ и глубокихъ горныхъ работъ. Напластованія породъ Волхова, какъ мы уже знаемъ изъ вышесказаннаго, принадлежатъ къ древнему красному песчанику; каменный же уголь, какъ многіе примѣры въ Англіи показываютъ, встрѣчается какъ выше, глубже, такъ и въ самой области древняго песчанику.

Мнѣніа насчетъ распространенія въ Новгородской губерніи силлюрійскаго и юрнаго известняку. Взаключеніе геогностическаго обзора губерніи, скажемъ, что обнаженія силлюрійской почвы по берегамъ Волхова, представляютъ тѣ выходы пластовъ силлюрійскаго известняку, который развитъ въ большомъ количествѣ въ окрестностяхъ столицы и во всѣхъ Остѣ-Зейскихъ провинціяхъ. Хотя на всей Валдайской возвышенности, еще не узвано, выходятъ ли силлюрійскіе известняки гдѣ-нибудь наружу; однако жъ должно предполагать, что они здѣсь, на всемъ протяженіи, скрываются на неизмѣримой глубинѣ. Горный

известнякъ не распространенъ по всей Новгородской губернии, а встрѣчается отрывками, отдѣльными мѣстами; но не должно думать, чтобы каждый отдѣльный такой пластъ образованъ въ особенномъ бассейнѣ; потому что всѣ они представляютъ не что иное, какъ продолженіе одного и того же пласта — осадка. Воды, бывшія въ познѣйшія времена причиною великихъ пероворотовъ, смыли во многихъ мѣстахъ толщи горнаго известняку и такимъ образомъ, уцѣлѣвшія его части отъ разрушенія, образовали какъ бы острова.

Въ 1841 году Новгородскую губернію (и сосѣднія) обозрѣвали извѣстные геогносты Европы, Г. Мурчиссонъ, президентъ Лондонскаго Геологическаго Общества и Г. Вернейль, членъ Парижскаго Геологическаго Общества.

Объ окаменелостяхъ находимыхъ въ породахъ Новгородской губернии.

Наибольшее разнообразіе многообразныхъ ископаемыхъ остатковъ, принадлежащихъ животнымъ первобытнаго міра Валдайской возвышенности, находится неподалеку отъ Боровичей, при рѣчкахъ Вильгеѣ, Быстрицѣ и близъ береговъ рѣкъ Мсты и Прыкши. Но особенно замѣчательнъ въ этомъ отношеніи, богатствомъ разнообразныхъ видовъ, Столбинскій оврагъ, соединяющійся съ Прыкшею. Виды же ископаемыхъ животныхъ, находящихся у восточныхъ береговъ озера Ильменя, заслуживаютъ гораздо менѣ вниманія.

Изъ класса рыбъ:

Holoptychus Nobilissimus. Агасеиса.
Bothriolepis ornatus. Эйхвальда.

Astrolepis.

Изъ класса раковъ:

Otarion Zenk. (Asaphus Fisch.)

Изъ класса моллюсковъ:

Sposula tuberculata.

Nautilus hesperis.

Nautilus Carinatus.

Nautilus tetragonus.

Nautilus Sulcatus.

Lituites Evansii.

Изъ роду ортоцератитовъ:

Orthoceratites compressiusculus.

Orthoceratites acuminatus.

Orthoceratites crepitaculum.

Orthoceratites Gesneri.

Orthoceratites Unguis. Phil.

Amplexus ornatus.

Черепокожный животный:

Euomphalus impressus.

Euomphalus lineolatus.

Euomphalus marginatus.

Bellerophon cornu arietis. Phil.

Bellerophon rotundatus.

Bellerophon attenuatus.

Bellerophon depressus

Melania rugifera.

Pleurotomarien.

Natica Dione.

Chiton priscus. Münst.

Nucula Cardiiformis.

Cardium exiguum.

Pterinea laevis. Bronn.

Pecten tenuissimus.

Pecten Noae.

Unio (Sanguinolaria) Sulcatus.

Unio (Sanguinolaria) laevis.

Productus hemisphaericus

Productus gigas.

Productus latissimus.

Productus comoides.

Productus antiquatus.

Productus punctatus.

Productus Spinulosus

Spirifer attenuatus.
Spirifer speciosus macropterus.
Spirifer trapezoidalis.
Terebratula ventilabrum.
Terebratula prisca.
Terebratula ambigua.
Terebratula Helmersenii.
Pentamerus laevis.

Кольцевоыя оскоотки:

Spirorbis siluricus

Лучистыя оскоотки:

Cidarites Deucalionis:

Cyathocrinites rugosus. Goldf.

Cyathocrinites pinnatus.

Cyathocrinites tuberculatus.

Platycrinites laevis.

Rhodocrinites verus.

Pachycrinites compressus. Эйхвальдъ.

Жуооткорастенія:

Gorgonia infundibuliformis.

Calamopora fibrosa

Chaetetes radians.

..... *concentricus.* } *Fisch.*

..... *dilatatus.*

Harmodites reticulatus.

Strombodes pentagonus.

Ископаемыя остатки растеній:

Stigmaria ficoides.

Stigmaria stellata.

Lepidodendron.

Tubicaulis angulatus.

Fucus subtilis.

Fucus taeniola.

г) Низменныя мѣста и болота.

Разсматривая возвышенности Новгородской губерніи, мы имѣли уже случай замѣтить нѣсколько мѣстъ наиболее низменныхъ. Сдѣлаемъ на нихъ общій взглядъ и изчислимъ болотныя пространства губерніи.

Самыя низкія мѣста находятся близъ Новгорода, около озеръ Ильмена, Воже, въ Кирилловскомъ уѣздѣ и по

границамъ уѣздовъ: Демьянскаго съ Старорусскимъ и Устюжскаго съ Бѣлозерскимъ и Череповскимъ. Омѣ, болѣею частію, покрыты непроходимыми болотами, изъ которыхъ значительнѣйшія находятся на границахъ Новгородской губерніи съ С.-Петербургскою и Олонецкою, на прострaнствѣ 1,987 кв. вер. Потомъ, на границѣ Устюжскаго уѣзда съ Боровичскимъ 930 кв. вер.; въ юго-западной части Бѣлозерскаго уѣзда 784 кв. вер.; въ запад. части Кирилловскаго уѣзда 558 кв. вер.; въ восточ. части этого же уѣзда 507 кв. вер.; на границѣ Новгородскаго уѣзда съ Крестецкимъ 506 кв. верстѣ; на границѣ Бѣлозерскаго и Устюжскаго уѣздовъ съ Череповскимъ 475 кв. вер.; на границѣ Тихвинскаго съ Устюжскимъ 410 кв. вер. Между Полою, Тихвинкою и Сясю 392 кв. вер.; между Сясю и Воложбою 366 кв. вер.; между Капшею и Пашею 288 кв. вер.; въ Тихвинскомъ уѣздѣ между рѣчками: Хотцою, Сясю, Раплею и Клинкою 234 к. в.

Нѣкоторыя болота имѣютъ свой назначеніе; такъ напримѣръ между Тихвинскимъ и Новгородскимъ уѣздами находятся: *Спасскіе мхи* (540 кв. вер.) и *Ругуйскіе мхи* (323 кв. вер.); между Демьянскимъ и Крестецкимъ *Несей мхъ* (213 кв. вер.) и нѣкоторыя другія.

Всего болотнаго пространства въ Новгородской губерніи считается 1.626,482 дес. — Слѣдовательно, отношеніе болотъ ко всей площади губерніи, относится какъ 1:6½. Зимомъ болота Новгородскія, всѣ безъ исключенія, замерзаютъ, облегчая тѣмъ сообщеніе между пунктами отдѣленными одинъ отъ другаго во время лѣта

Гидрографическій обзор губернии.

Новгородская губернія, по изобилію водъ, есть одна изъ замѣчательнѣйшихъ частей Россіи. Рѣки и рѣчки, струясь изнутри ея по различнымъ уклонамъ валдайской и

другихъ возвышенностей, изливаютъ воды свои посредствомъ впаденія въ другія рѣки или прямо на западъ и сѣверо-западъ въ Балтійское Море, на сѣверъ и сѣверо-востокъ въ Бѣлое, на югъ и юго-востокъ въ Каспійское.

БАСЕЙНЪ ВАЛТІЙСКАГО МОРЯ (*).

I. Мста.

Съ лѣвой стороны.

- | | |
|------------|--------------|
| | 1. Песочная. |
| а. Кемка } | 2. Березай. |
| | 3. Квупа. |
| | 4. Шергина. |
| | 5. Перетня. |
| | 6. Льяная. |
| | 7. Халова. |

Съ правой стороны.

- | | |
|-------------|-----------------------|
| | а. Козиника. |
| 8. Увѣрь. } | б. Радоль { а' Остро- |
| | венка. |
| | с. Каменка. |
| | д. Свежа. |
| 9. Вельгея. | |
| 10. Сарода. | |
| 11. Бѣлая } | Прыкша. |
| 12. Мла. | |
| 13. Хуба. | |

II. Пола или Верголь.

14. Щебериха.
15. Ладмирна.
16. Явонь.
17. Поломель.

III. Ниша.

(*) Здѣсь мы приняли за правило, чтобы рѣки впадающія въ моря и озера означать римскими, а прочія сливающія между собою рѣки—арабскими цифрами.

Гидрографическое обозрѣніе

IV. Ловать.

- | | | |
|-------------|----------------|--------------------------------|
| | 18. Рѣдья. | 20. Робья-Сутоцкая. |
| а. Снежа. | } 19. Полисть. | } 21. Робья Со-
рокопечная. |
| б. Парусья. | | |

V. Шелонь.

22. Мшага.

VI. Веренда.

ИЛЬМЕНЬ.

VII Волховъ.

- | | | |
|--------------|---------------|-----------------------------------|
| 23. Питьба. | 29. Волховца. | } в. Вишера. } г-В-
шер-
и. |
| 24. Дыменка. | 30. Оскуй. | |
| 25. Ледена | | |
| 26. Полисть. | 31. Пчевжа. | } d. Распя.
е. Сохонница. |
| 27. Кереть. | | |
| а. Овань | } 28. Тигода. | |

VIII. Сясь.

- | | | |
|---------------|----------------|---|
| 32. Клименка. | 35. Крапивна. | |
| 33. Хандерка. | 36. Воложь. | |
| а. Луненка | } 37. Тихвинна | } б. Любачей.
с. Рыбешка.
д. Шомушка.
е. Редань. |
| 34. Коргун. | | |

IX. Лу́га.

39. Черная.

40. Ордежь.

41. Тосна.

42. Оягъ, текущая въ Свирь.

a. Верхняя Курба.

b. Нижняя Курба.

c. Таниса.

d. Аштина.

43. Шлина, впадающая въ Цну, и потомъ въ озеро Мстино.

Мста, составляя продолженіе Цны, берущей начало въ Валдайской плоской возвышенности, близъ Осташкова, течетъ, подъ собственнымъ своимъ названіемъ, отъ сѣверной части озера Мстино, лежащаго въ Вышневолоцкомъ уѣздѣ Тверской губерніи, до оз. Ильменя, въ которое оны впадаетъ въ 13-ти верстахъ отъ Новгорода. Всего теченія рѣка имѣетъ 399 верстъ; по Новгородской губерніи около 390. Нѣсколько выше устья своего Мста отдѣляется съ каждой стороны по рукаву; одинъ изъ нихъ называется *Глинкой*, другой *Перервой*.

Мста лѣтомъ, когда на ней всѣ шкеры и бейшлоты заперты, бѣжитъ весьма слабой и тонкой струей; весною, напротивъ, несется съ необыкновенною быстротою, орошая уѣзды Боровичскій, Крестецкій и Новго-

родскій (*). Ширина рѣки у города Боровичей 140 саж.; у Опеченскаго посада 60; самое узкое мѣсто у деревни Золотиловой въ 27 саж. Паденіе Мсты, не вездѣ одинаково. Напервыхъ 140 верстахъ идетъ она уступами, которые называются *порогами*, а части ихъ, наименѣе уклоняющіяся отъ горизонтальной линіи *плесами*. Глубина рѣки много зависитъ отъ мѣры ея паденія, такъ, что на порогахъ; лѣтомъ, при запертомъ состояніи рѣки, въ нѣкоторыхъ мѣстахъ, бываетъ дотога мелко, что, по камнямъ, должно безъ затрудненія переходить съ одного берега на другой; на плесахъ же вода почти всегда довольно глубока.

(*) Для избѣжанія повторовъ мы не будемъ говорить о руслахъ и берегахъ рѣкъ, которыя вошли въ составъ геогностическихъ изслѣдованій.

Обозначимъ паденіе и глубину Мсты отъ того мѣста, гдѣ она входитъ въ Новгородскую губернію, (т. е., отъ устья рѣки Березайки, внизъ до Ильменя. Отъ *Ножкинской* пристани, до *Басутинской*, на разстояніи 29 верстъ 150 саж., Мста имѣетъ паденія 9 саж. 6 фут. 1 дюймъ; пороги на этомъ пространствѣ называются *Ножкинскими*; глубина воды при Басутии 6 фут. 5 д. Отъ *Басутинскаю* посада до *Омеченскаю*, на 39 верстъ 400 саж., паденіе Мсты 10 саж. 1 ф. 9 д.; пороги между посадами называются *Басутинскими*. Ножкинскіе и Басутинскіе пороги представляютъ не столько опасности, сколько затрудненій въ судоходствѣ; потому что при недостаткѣ воды суда останавливаются.

Между *Омеченскимъ* посадомъ и *Петерьялицами* находятся *Боровицкіе* пороги; здѣсь Мста на протяженіи 30-ти верстъ имѣетъ 29 саж. и 5 ф. паденія; суда проходятъ это пространство при обыкновенной водѣ часа въ три, а при высокой иногда въ 1 часъ и 19 мин. Боровицкіе пороги самый опасный переходъ по всей вышневолоцкой системѣ. Впослѣдствіи увидимъ, какія мѣры приняло правительство, чтобы по возможности облегчить судоходство по Мстѣ.

Отъ *Петерьялицъ* до *Сердовской* крсы паденіе Мсты, на протяженіи 13 вер. 193 саж., равняется 3 саж. 9 дюйм. Здѣсь находятся три послѣдніе незначительные порога, миновавъ которые, суда уже безпрепятственно совершаютъ свое плаваніе по остальной части Мсты, имѣющей слабый, ровный скатъ.

Снабженіе Мсты водою, достаточной для свободнаго по ней судоходства, производится изъ водохранилищъ, устроенныхъ въ близъ лежащихъ озерахъ.

Пола имѣетъ начало Псковской губерніи въ Холмскомъ уѣздѣ и, вошедъ въ Новгородскую, орошаетъ уѣзды Демьянскій и частію Старорусскій. Здѣсь она сливается съ *Ловатю*; потомъ, черезъ нѣсколько сажень, опять отъ нее отдѣляется и подъ именемъ *Верхоты* достигаетъ озера *Ильменя*, имѣя всего теченія 150 верстъ. Средняя широта *Пола* около 50 саж., глубина отъ 1 арш. до 3 саж. Русло рѣки, сначала каменисто, потомъ по большей части песчано, мѣстами глинисто. Берега, начиная отъ Холмскаго уѣзда до дерев. *Кривой*, *гористы*, *лѣсисты*, а далѣе низки, обрывисты и почти вездѣ обработаны.

На *Полѣ* есть нѣсколько пороговъ ниже устья р. *Шеберихи*, изъ которыхъ главнѣйшіе: *Хранунъ*, *Боецъ*, *Водоворотъ*, *Тобольскій* и *Кривочасовые* пороги. Они нѣсколько затрудняютъ плаваніе по рѣкѣ до деревни *Подберезья* и въ-особенности до д. *Новники*.

На р. *Полѣ* есть нѣсколько острововъ: 1) противъ д. *Ровной*, 2) у д. *Березки* 3) Ниже соединенія ея съ р. *Ловатю*, при впаденіи въ озеро *Ильмень*.

Ловать беретъ начало Витебской губерніи, въ *Невельскомъ* уѣздѣ; прошедъ Псковскую губернію, на 153-й верстѣ, входитъ она въ *Новгородскую*, течетъ по ней еще 147 вер., и изливается многими рукавами въ юго-восточную часть озера *Ильменя*. Ширина рѣки отъ 30 до 60-ти саж., глубина въ половодіе, до 2-хъ саж., а въ жаркое время мѣстами пересыхаетъ до 1 фута и менѣе. Судоходство по *Ловати* производится только весной изъ города *Холма* и уѣздовъ *Холмскаго*, *Демьянскаго* и *Старо-*

рускаго, а лѣтомъ почти невозможно, по причинѣ пороговъ, начинающихся въ 10 ти верстахъ отъ Великихъ Лукъ, и мелководья. Дно Ловати глинисто песчаное, мѣстами каменистое; берега крутые, невысокіе, болѣею частію заселенные.

Полесье судоходна отъ Старой Русы до устья.

Шелонь начинается въ Порховскомъ уѣздѣ Псковской губерніи, течетъ мимо Порхова и потомъ 39 верстъ по Новгородской губерніи, въ возвышенныхъ, обрывистыхъ берегахъ, по каменисто-песчаному дну, имѣя 30 саж. ширины (при устьѣ 100) и болѣе сажени глубины, весною 4. Рѣка судоходна во все время навигаціи отъ посада *Солмы* (Псковской губерніи) на 40 верстъ остальнаго своего теченія.

Озеро Ильмень находится между уѣздами Новгородскимъ, Крестецкимъ, Демьянскимъ и округами палатныхъ солдатъ Старорускаго уѣзда. Оно занимаетъ пространство 655-ти кв. вер. имѣя наибольшей длины 55 верстъ, а наименьшей ширины между Устрикою и Новгородомъ 25 верстъ. Дно озера каменисто, подернуто иломъ; наибольшая глубина до 4-хъ саж. Берега Ильменя, болѣею частію, отлоги, исключая 10 верстъ между Устрикою и Бураковымъ, гдѣ они круты и обрывисты. Фарватеръ по озеру идетъ отъ Новгорода къ Устрикѣ и рѣкамъ Шелони, Полѣ и Ловати. Лѣтомъ устья всѣхъ рѣкъ, впадающихъ въ Ильмень, мельчаютъ до того, что судоходство производится только между Новгородомъ и Устрикою, гдѣ постоянно ходитъ казенный пароходъ. Весною

озеро подымается на 2 саж. выше обыкновеннаго уровня. Тогда настаетъ самое опасное время для плаванія. Въ восточной части озера образуется заливъ, называемый *Сижкою Губою*; въ западной находится пристань *Устрика*, гдѣ барки грузятся плетью и известью. Эта пристань въ родѣ гавани и есть единственное безопасное мѣсто на озерѣ, (кромя нѣсколькихъ деревянныхъ заводовъ) для судовъ застигнутыхъ вѣтрами или бурями.

Волховъ начинается отъ озера Ильменя и склоняясь небольшою дугою на западъ, течетъ 119 верстъ по Новгородской губерніи, и 86 вер. по С.-Петербургской; при городѣ Новой Ладогѣ впадаетъ въ Ладужное озеро. Рѣка имѣетъ 120 до 180-ти саж. ширины и отъ 6 до 66-ти фут. глубины, кромѣ пороговъ, гдѣ въ лѣтнее время, хотя и рѣдко, бываетъ не глубже 10—8 вершковъ. Волховъ судоходенъ на всемъ своемъ протяженіи. — Весной вода подымается въ немъ надъ обыкновеннымъ уровнемъ, отъ 6 до 7 фут., а передъ Пчевжскими порогами даже на 9 футовъ.

Волховъ тихо, спокойно несетъ воды свои въ берегахъ, близъ озера Ильменя, низкихъ и отлогихъ, а далѣе, въ крутыхъ, прорываемыхъ глубокими рывинами и долинами, гдѣ струится множество потоковъ и рѣчекъ, онъ бурно катитъ свои мутныя волны.

Паденію Волхова, на протяженіи 206 верстъ болѣе 47 фут. и 10 дюймовъ. Если изъ этого вычесть $\frac{2}{3}$ для пороговъ, то для остальнаго пространства 180 вер. останется болѣе 15 фут. склону. Послѣ этого не

удивительно, отъ чего судоходство по Волхову чрезвычайно медленно; въ безвѣтріе, даже по теченію, суда тянутся бечевю. При сильномъ напорѣ льда весною, Волховъ иногда останавливается и принимаетъ обратное теченіе.

Неудобныхъ мѣстъ въ Волховѣ два: одно изъ нихъ находится въ предѣлахъ Новгородской губерніи—это Пчевжскіе пороги. Они начинаются въ верстахъ отъ Пчевжскаго погоста, немного ниже устья р. Волыни и идутъ на 9 верстъ и 100 саж. до Подсыпя.

Кромѣ-того, что склонъ этихъ пороговъ незначителенъ, они улучшены въ послѣднее время до того, что для прохода ихъ не нужно даже прибѣгать, для возвышенія горизонта водъ, къ временнымъ водотѣснительнымъ плотинамъ, которыя употребляются на другомъ неудобномъ мѣстѣ уже въ С.-Петербургской губерніи, противъ острова Вындина на такъ-называемыхъ Волховскихъ порогахъ. Болѣе опасны мѣста на Пчевжскихъ порогахъ: первая мель, князевская коса, Никольскій порогъ и въ-особенности Перегребъ, гдѣ барки должны круто сворачивать всторону на самой серединѣ рѣки и пройдя небольшое пространство, снова поворачивать, чтобы слѣдовать по прежнему направленію. И Пчевжскіе и даже Волховскіе пороги не есть подводныя скалы, а только бугристыя отмели, на которыхъ русло рѣки возвышается почти до высоты лѣтнаго уровня.

Пристани: 1) *Новгородская*, утратившая свою важность, современіи сооруженія Вишерскаго Канала.

2) *Сосницкая*, здѣсь останавливаются запоздалыя барки вышневолоцкихъ каравановъ, съ которыхъ

кладъ иногда доставляютъ сухимъ путемъ въ Петербургъ.

3.) *Пчевжская*, на ней берутъ лоцмановъ для проходу черезъ пороги. Волховъ принадлежитъ къ вышневолоцкой системѣ.

Въ двухъ верстахъ отъ верховья Волхова отдѣляется отъ него рукавъ *Малый Волховецъ*, который, пробѣжавъ 15 верстъ по низменнымъ лугамъ, частію поросшимъ лѣсомъ, опять совпадаетъ съ Волховомъ при д. Меженовой. Этотъ рукавъ, на 10-й верстѣ, принимаетъ рѣку *Вишеру*, соединенную вырытымъ Вишерскимъ Каналомъ, съ рѣкою Мстою. Вишера течетъ на протяженіи 60 вер., имѣя до 25 саж. ширины; по ней проходятъ почти всѣ барки, идущія по Вышневолоцкой системѣ. Черезъ Волховецъ, на московскомъ шоссе, построены, на сваяхъ, деревянный мостъ, замѣчательный по длинѣ и красотѣ.

Сясь—выходитъ въ Тихвинскомъ уѣздѣ изъ болота *Зыбкій мохъ*, на протяженіи 128 верстъ; она судоходна только 84 версты, начиная отъ впаденія Тихвинки. Плоты и барки проходятъ внизъ въ 3 и 4, а вверхъ въ 4 и 5 дней. Изъ 84 хъ судоходныхъ верстъ 42 принадлежатъ Новгородской губерніи и 42 С.-Петербургской. Пороги нѣсколько затрудняютъ плаваніе; впрочемъ главные изъ нихъ находятся внѣ Новгородской губерніи. Ширина Сяси простирается отъ 25 до 50 саж., глубина еще разнообразнѣе отъ 1½ ф. (на порогахъ) до 2-хъ и 3-хъ сажень (къ устью).

Сясь принадлежитъ къ тихвинской системѣ.

Тихвинка, взявъ свое начало изъ болотъ между озеръ Крупино и Лебедино, течетъ, на протяженіи 156 вер., въ берегахъ сначала низменныхъ, мимо озеръ Лебедино, Еглино и Озерскаго; а потомъ въ высокихъ и скалистыхъ, имѣя паденія, отъ начала до херсонскаго шлюза, 60 саж. 2 ф. и 3 дюйма. Ширина Тихвинки простирается отъ 10 до 15 саж., а глубина, въ обыкновенное время, не превышаетъ сажени. Дно рѣки, въ верховьяхъ иловатое, а далѣе глинисто-песчаное.

Пристань въ городѣ Тихвинѣ.

Луга, вышедши изъ болотнаго озера Ритень, въ 60 вер. отъ Новгорода, течетъ 65 верстъ по Новгородской губернии, потомъ входитъ въ С.-Петербургскую и въ 30 вер. ниже Ямбурга впадаетъ въ Финскій Заливъ. Наибольшая ширина рѣки 10 саж., глубина отъ 2 арш. (и менѣе) до 2 сажень. Въ Новгородской губернии по Лугѣ, за мелководьемъ, судоходство производится только весною. Дно рѣки вязкое. Весною Луга выходитъ изъ береговъ, затопляя низменные окрестности. Отъ истока до д. *Жестяной горки* она проходитъ моховымъ болотомъ и въ немъ, мѣстами, скрывается. За болотомъ берега начинаютъ возвышаться

ся, а отъ д. Покровки до границы губернии мѣстами даже обрывисты.

Тосна вытекаетъ изъ моховаго болота, называемаго *Глазевникъ*; течетъ по Новгородской губернии 58 верстъ, потомъ входитъ въ С.-Петербургскую, гдѣ и впадаетъ въ р. Неву. Ширина Тосны отъ 3-хъ до 20 саж., глубина въ устьѣ до 1¼ саж.; по ней, начиная съ верховья, производится сплавъ бревень и дровъ розсышью, съ открытія весеннихъ водъ до 1 Юня. Дно рѣки, отъ истоку до устья ручья Туровскаго, иловатое, мѣстами каменисто и глинисто. Берега, постепенно возвышаясь отъ деревни Горки, заключаютъ въ себѣ плитку и известковый камень, изъ котораго выжигаютъ известь. Весною рѣка выходитъ изъ береговъ.

Ольа, начинаясь въ Каргопольскомъ уѣздѣ (Олонецкой губ.), проходитъ Тихвинскимъ уѣздомъ 55 верстъ, потомъ входитъ въ С.-Петербургскую губернію и впадаетъ въ Ладожское озеро. Ширина рѣки отъ 15 до 60 саж., глубина отъ 1 до 12 футовъ. Дно каменисто. Берега высоки, круты и тоже каменисты. Судоходству по рѣкѣ, въ Новгородской губернии, препятствуютъ пороги.

ВАССЕЙНЪ КАСПІЙСКАГО МОРЯ.

I. Ковжа.

а. Ивдомана. { 1 Кема.

II. Ухтома.

III. Танба, или Маэкса.

IV. Куность.

2. Шола, верхняя часть которой называется Иводы.

V. Кустова.

VI. Клекса.

VII. Ярбоворка.

БѢЛОЕ ОЗЕРО.

3. Шексна.

a'. Пидна.	} а. Юмпащъ. b. Бородона.	g. Сула.	} e'. Шогла. f'. Колбъ.	} a" Сіучъ. b" Шужба.		
b'. Шеша. c'. Удома.					} c'. Славянка.	} g'. Андога.
d'. Березовка.	d. Сизма.	} h. Ягорба.	} h'. Черсара.			
e. Угла.	f. Югъ.			k. Ковша.		
				l. Ковжа.		

4. Молога.

a" Быотрая.	} a'. Горюнь. (*) b'. Смердомла. c'. Литъ. d'. Песъ. e'. Винна. f'. Мерешка.	a. Меглиця.	g. Звана.
		b. Кирва.	h. Марамуша.
		c. Колодня.	
		d. Кобожа.	
		e. Чаюдошъ.	
		f. Вана.	

Космосъ начинается изъ Ковженскаго озера, находящагоса въ Вытегерскомъ уездѣ, Олонецкой губерніи и составляющаго богатое водохранилище Маринскаго Камала; входитъ въ Новгородскую губернію близъ устья *Ярболорки*. Нижняя часть рѣки, на протяженіи 42-хъ верстъ, собственно принадлежащая описываемой губер., судоходна, безъ всякихъ вспомогательныхъ средствъ; далѣе начинаются уже шлюзы. (См. Олонецкую губернію.) Ширина Ковжи чрезвычайно непостоянна: въ нѣкоторыхъ мѣстахъ она не болѣе 8

саж., въ другихъ доходитъ до 60; глубина свободной, не шлюзованной, части рѣки, отъ 6 до 18 футовъ.— Берега ея вообще низменны, черноземны или глинисты; прежде они были вязки, но теперь и ковыльные и цѣпные бечевники приведены въ хорошее состояніе. Для прохода Ковжи по Новгородской губерніи, то есть, до начала шлюзовъ, требуется не болѣе 36 часовъ. При устьѣ рѣки находится Ковженская пристань.

Кема беретъ начало въ Олонецкой губерніи изъ озера Кемскаго; впадаетъ въ Бѣлое озеро. Течетъ въ

(*) Горюнь называется также *Семинкою*, а въ самомъ верховьѣ *Вальчиною*.

берегахъ возвышенныхъ, заселенныхъ, орошая собою 80 верстъ Новгородской губернии. Ширина рѣки отъ 20 до 30 саж.; глубина отъ 3 ф. до 3 саж. Дно, отъ истока до села Вознесенскаго — каменисто; а далѣе песчано.

Бѣлое озеро или *Бѣло-озеро*, называвшееся встарину *Весь*, лежитъ между Кирилловскимъ и Бѣлозерскимъ уѣздами; оно имѣетъ овальную фигуру, безъ значительныхъ заливовъ; простирается въ длину на 40 верстъ, въ ширину на 28, а глубина его самая большая до 2-хъ саж.; мѣстами же, наиримѣрь, передъ устьемъ Ковжи, она не болѣе 2-хъ или 3-хъ футовъ. Берега Бѣлаго озера, исключая Кислемы и еще очень не многихъ мѣстъ, низменны, плоски, покрыты большою частію лѣсомъ и песчаны, или болотисты. Островъ на озерѣ нѣтъ; дно у него глинистое; весною вода подымается въ немъ выше обыкновеннаго на 5 и на 7 футовъ.

Черезъ Бѣлое озеро проходитъ маринская система, и потому судоходство на немъ чрезвычайно значительно. Главнѣйшія затрудненія въ плаваніи встрѣчаются у Крохина, при выходѣ изъ Шексны, на огромной мели, называемой *Бродомъ*, и отъ противныхъ вѣтровъ, на самомъ озерѣ. Рѣчные суда, достигшія Бѣлаго озера, не рѣшаются отправляться по немъ съ своими открытыми надубами, а перегружаются въ такъ называемыя Бѣлозерки и на нихъ, при попутномъ свѣжемъ вѣтрѣ, достигаютъ Ковжи въ 4 часа времени, а иногда въ неблагоприятную погоду употребляютъ на проѣздъ этого пространства (40 в.) даже болѣе 13 часовъ. Чтобы избѣгнуть

перегрузки товаровъ, для проѣзда черезъ Бѣлое озеро, и опасностей отъ бурныхъ вѣтровъ, на немъ свѣршнствующихъ, еще въ 1818 году начали рыть около него обводный каналъ на 64 версты длиною, между Шексною и Ковжою; работа, тогда остановившаяся, только теперь возобновляется (искусст. система).

Замѣчательныя пристани: Крохино, Бѣлозерскъ и Ковжа.

Бѣло-озеро принявъ въ себя воды 26-ти рѣкъ изливаетъ одну Шексну.

Шексна, составляя продолженіе Ковжи, течетъ отъ Бѣлаго озера 400 верстъ по юго-восточному направленію, орошая уѣзды Кирилловскій, Бѣлозерскій, Череповскій и часть Ярославской губерніи и впадаетъ, въ 15-ти верстахъ отъ Рыбинска, въ Волгу. Обыкновенная ширина рѣки отъ 45 до 120 саж., глубина отъ 1½ до 2-хъ саж. Берега болѣею частію низкіе, исключая горныхъ мѣстъ; состоящіе изъ глинистой, иловатой и черноземной почвы.

Весною Шексна, разливаясь, затопляетъ всѣ окрестности, исключая окружность Горницкаго монастыря и еще небольшого пространства между погостами Ирца и Судьбицы. Отъ разлива берега этой рѣки изобилуютъ превосходными лугами. Шексна принадлежитъ къ маринской системѣ судоходства.

Мѣстъ, затруднительныхъ для плаванія, по Шекснѣ не много: онѣ встрѣчаются только на *Боро-Ивановскихъ* порогахъ и на быстротокахъ, называемыхъ *Коленицъ* и *Корабль*. Боро-Ивановскіе пороги простираются на 17 верстъ въ длину; изъ 8 или 10-ти опасныхъ мѣстъ особенно замѣчательны: *Ниловецкія* мели. Здѣсь обыкновенно бываетъ перегрузка кладн съ судовъ на повозки. Отъ

города Череповца судоходство идетъ свободно.

Главныя пристани на Шекснѣ, въ Новгородской губерніи.

1) *Крохинская*, при истокѣ Шексны изъ Бѣлаго озера, гдѣ, пока еще не устроенъ Бѣлозерскій Каналъ, производится перегрузка товаровъ изъ рѣчныхъ на озерныя палубныя суда. Во время половодья, на такихъ судахъ иногда идутъ отъ самаго Рыбинска до Петербурга.

2) *Иловецкая*, или Боро-Ивановская пристань, находится при порогахъ.

3) *Въ г. Череповцѣ*. Здѣсь нѣкоторые суда останавливаются только для закупки жизненныхъ припасовъ.

Судоходство по Шекснѣ *главное* восходящее: изъ Рыбинска въ Петербургъ, а иногда и въ каналъ Александра Виртембергскаго; нисходящее же производится, по большей части, только весною и состоитъ въ сплавѣ вновь построенныхъ судовъ. Къ нисходящему судоходству можно отнести также возвращеніе отъ Крохинской пристани пустыхъ судовъ въ Рыбинскъ за новой кладью.

По рѣкамъ, впадающимъ въ Шексну и протекающимъ по Новгородской губерніи, сплавляютъ весною порожнія суда, строевой и дровяной лѣсъ, а также желѣзо и деготь.

Суда, начинается въ Олонецкой губерніи изъ озера Судозеро, течетъ по Череповскому уѣзду въ берегахъ высокыхъ, лѣсистыхъ, крутыхъ и каменистыхъ, впадаетъ въ р. Шексну. Длина ея 235 верстъ; ширина отъ 10 до 40 саж.; глубина до 2 саж. Дно въ началѣ иловатое, потомъ известково-каменистое, мѣстами песчаное.

Андона вытекаетъ изъ залива оз. Андофоро, иначе Рыбозеро, въ Бѣлозерскомъ уѣздѣ; принимаетъ въ себя воды рѣчки Визьмы, орошаетъ Череповскій уѣздъ на 120 вер. и впадаетъ въ Суду. Ширина ея отъ 3 до 6 саж., глубина до 3 саж. Дно песчаное, каменистое, мѣстами иловатое; берега плоски, черноземны и иловаты, мѣстами болотисты.

Молога вытекаетъ изъ болотъ и родниковъ, близъ города Бѣжецка, Тверской губерніи; проходитъ черезъ озера Ямное и Вергитово; орошаетъ уѣзды Устюжской и Череповской на протяженіи 200-тъ верстъ, и въ Ярославской губерніи, при городѣ Мологѣ, соединяется съ Волгой. Ширина рѣки, въ Новгородской губерніи, отъ 60 до 100 саж., средняя глубина 2 арш., а мѣстами доходитъ до 2-хъ саж.; при разливѣ высота воды бываетъ до 24 и 30 фут. Молога отъ мѣста соединенія ея съ рѣкою Чаголощею, принадлежитъ тихвинской системѣ. Весною судоходство по ней производится, начиная отъ рѣки Волчины. Въ Новгородской губерніи на Мологѣ двѣ пристани: въ городахъ Устюжѣ и Весъегонскѣ.

Кобожа вытекаетъ въ Боровичскомъ уѣздѣ изъ озера Сухаго, или Кобожа, сбѣжить въ руслѣ сначала иловатомъ, потомъ песчаномъ и каменистомъ; въ берегахъ невысокихъ, отлогихъ, большею частію лѣсистыхъ; впадаетъ въ Устюжскомъ уѣздѣ въ р. Мологу. Длина рѣки 133 версты; ширина отъ 7 до 15, глубина отъ 1½ до 3-хъ сажень.

Чаюдоца беретъ начало, въ Тихвинскомъ уѣздѣ, изъ озера Чагоды

течетъ на протяженіи 16¹/₄ верстъ, имѣя среднюю ширину до 60 саж., а глубину неболѣе 12 вершковъ и впадаетъ въ Мологу. Весеннія воды въ Чагодошѣ полымаются до 20 фута. Рѣка эта судоходна 157 верстъ; пороги ея, при расчищенномъ фарватерѣ, не значительны; а бечевникъ содержится въ исправности.

Чагодоша, при впаденіи въ нее Горюна, входитъ въ составъ тихвинской системы судоходства; по ней тянутся болѣею частію мелкія суда, называемыя *соминками* и *тихвинками*.

При устьѣ рѣки въ 1843 году, именнымъ указомъ учреждена, на землѣ генералъ-маіорши Андреевской, пристань *Усть-Чагодская*.

Горюна начинается въ Тихвинскомъ уѣздѣ изъ озера Пятина; верховье его извѣстно подъ именемъ Вальчены. Протекая черезъ озера *Сомило* и *Вагинское*, между ними называется онъ *Соминою*; собственно же подъ названіемъ Горюна течетъ отъ Чагодоши до озера Вагинскаго. Длина Сомины 31 верста; средняя ширина 12 саж.; лѣтняя глубина 8 верш. протяженіе Горюна 12 вер., ширина 7 саж., глубина около 8 верш.

Всѣ три рѣки соединены каналомъ съ рѣкою Тихвинкою, шлюзованы и составляютъ часть тихвинской судоходной системы.

На Соминѣ находится Соминская пристань.

БАССЕЙНЪ ВЪ ЛАГО МОРЯ.

I. Свидь.

- | | |
|-------------|--------------|
| 1. Моллона. | } а. Ухтыга. |
| 2. Перешна. | |

III. Поздышка.

Свидь начинается въ Кириловскомъ уѣздѣ изъ озера Чарондскаго, или Воже, у высотъ тамъ находящихся; 49 верстъ идетъ по Новгородской губерніи, потомъ входитъ въ озеро Лаче и изъ него, подъ названіемъ Онеги, вливается въ Бѣлое Море. Свидь течетъ по песчаному, мѣстами каменистому дну, имѣя ширины отъ 30 до 50 саж., а глубины отъ 1 арш. до 2-хъ сажень. На ней, по протяженію 3-хъ верстъ, лежатъ пороги.

Рѣка весною разливается; по ней жители Кириловскаго уѣзда ходятъ на карбасахъ въ Каргополь и Онегу.

II. Порозовица.

- | | |
|--------------|---------------|
| 3. Шолокова. | 5. Санига. |
| 4. Сугла. | 6. Пашма. |
| | 7. Орловица. |
| | 8. Рубежница. |

IV. Иткла.

Ухтыга только верхнею своею частію течетъ по границѣ Новгородской губерніи.

Порозовица, начинаясь отъ Благовѣщенскаго озера, въ Кириловскомъ уѣздѣ, вливается въ Кубинское озеро; по Новгородской губерніи проходитъ въ плоскихъ, сѣнокосныхъ берегахъ 30 верстъ, имѣя отъ 25-ти до 60-ти саж. ширины и отъ 6 до 7 футовъ глубины.

Порозовица принадлежитъ къ системѣ канала герцога Александра Виртембергскаго. По рѣкѣ ходятъ тихвинки, бѣлозерки, галиосы, соминки, кубинки, лодки, каюны и облазки. Весеннія воды

возвышаются на $5\frac{1}{2}$ фут. выше обыкновеннаго уровня.

Подышка вытекаетъ изъ Зауломскаго озера, въ Кириловскомъ уѣздѣ, и пройдя 5 верстѣ, впадаетъ въ озеро Бабье. Рѣчка расширена каналомъ до 10-ти саж.; входитъ въ составъ системы канала герцога Александра Виртембергскаго. Глубина отъ 9 до 16-ти футовъ. Дно глинисто-песчаное; берега отлоги.

Иткла беретъ начало изъ озера Итковскаго, въ Кириловскомъ уѣздѣ. Течетъ по песчаному, каменистому дну; въ берегахъ между деревнями Борисовскою и Саженскою высшихъ и крутыхъ, а на остальномъ пространствѣ въ отлогихъ, болотистыхъ, или покрытыхъ сѣнокосомъ. Впадаетъ въ озеро Благовѣщенское. Длина рѣки 35 верстѣ; ширина отъ 1 до 4 саж., при устьѣ до 30 саж.; глубина отъ 5 до 6-ти футовъ.

На 6 верстѣ отъ своего устья Иткла входитъ въ составъ системы канала герцога Александра Виртембергскаго.

Кромѣ тѣхъ озеръ, о которыхъ было уже говорено, въ Новгородской губерніи находится множество другихъ. Общій итогъ ихъ простирается до 3,216. На одной Валдайской возвышенности считается болѣе 500 озеръ. Упомянемъ о болѣе замѣчательныхъ:

1) *Чарондское* или *Воже*, лежитъ въ сѣверо-восточной части Кириловскаго уѣзда, занимая пространство $3\frac{1}{3}$ квадрат. верстѣ. Длина его отъ сѣвера къ югу $39\frac{1}{4}$ вер., а самая меньшая ширина $5\frac{1}{2}$ верстѣ. Въ окружности имѣетъ 106 верстѣ. Глубина отъ $2\frac{1}{2}$ до 7 сажень. Дно песчаное. Берега болѣею частію глѣ-

систые, болотистые, мало населенные. Въ западной части озера образуется заливъ, извѣстный подъ именемъ *Еломская* озера. Чарондское озеро принимаетъ въ себя около 30 рѣкъ и рѣчекъ, выпуская, на сѣверъ, рѣку *Сандь*.

2) *Селигеръ* только сѣверной своей частью входитъ въ Новгородскую губернію и лежитъ между уѣздами: Валдайскимъ и Демьянскимъ. Длина его по Новгородской губерніи, отъ сѣвера къ югу, 18 верстѣ; самая большая ширина 4 версты; глубина отъ 1 до 9-ти сажень. Дно песчаное. Берега возвышенны, мѣстами обрывисты и заселены. Узкимъ протокомъ, называемымъ Полонецъ, озеро Селигеръ раздѣляется на двѣ части, сѣверную и южную; между этими частями находятся два порога, по которымъ паденіе воды простирается до 35 футовъ.

3) *Андозеро* находится въ серединѣ Бѣлозерскаго уѣзда; имѣетъ длины отъ в. къ в. 15 верстѣ; ширины отъ 1 до 4 верстѣ; глубины отъ $1\frac{1}{2}$ до 4 саж.; пространства занимаетъ 32 версты. Берега Андозера низменны, болотисты; въ него впадаетъ 8 рѣчекъ, выходитъ рѣка *Андота*, соединяющаяся съ Сулою.

4) *Азацкое* находится въ восточной части Бѣлозерскаго уѣзда; длина его отъ сѣвера къ юго-востоку, 15 верстѣ; ширина отъ 301 саж. до 3-хъ вер.; глубина различна: въ ямахъ доходить до 20 сажень. Дно песчаное; пространства занимаетъ $26\frac{1}{2}$ вер. Берега возвышенны и заселены. Оно принимаетъ 6 или 7 рѣчекъ; а выпускаетъ къ сѣверу рѣку *Куность*, впадающую въ Бѣлоозеро.

5) *Валдайское озеро*, близъ города Валдая. Оно имѣетъ видъ неправильнаго четырехугольника шириною отъ 4-хъ до 5-ти верстъ, а длиною, если считать узкій заливъ находящійся въ сѣверо-западной его части, до 8 верстъ. Валдайское озеро лежитъ въ сухихъ, высокихъ берегахъ, особенно съ западной и южной стороны. Дно его песчаное, глубина до 70 саж., прибыль воды весной, 6 и 7 футовъ.

На озерѣ лежатъ три живописные острова, изъ которыхъ на одномъ построенъ Нверскій монастырь. Валдайское озеро входитъ въ число резервуаровъ для Боровицкихъ пороговъ. Оно узкимъ проливомъ соединяется съ озеромъ Ужнскимъ, растянутымъ въ длину на 13 верстъ, а въ ширину не болѣе 300-тъ сажень.

Примѣч. Въ Кириловскомъ уѣздѣ, въ Дружинскомъ приходѣ, есть небольшое озеро, которое зимою уходитъ, подземнымъ путемъ, въ р. Нидоманку, — такъ, что ледъ въ немъ ложится на землю. Такія же озера есть еще въ Боровицкомъ и Тихвинскомъ уѣздахъ.

Естественныя произведенія.

При геогностическомъ обзорѣнн губерніи, мы имѣли уже случай говорить о естественныхъ произведеніяхъ, заключающихся въ недрахъ земли. Здѣсь упомянемъ, сколько намъ извѣстно, о находящихся на ея поверхности. Для царства растительнаго примемъ въ руководство систему Ливнеа, для царства животнаго — Кювье.

ЦАРСТВО РАСТИТЕЛЬНОЕ.

Классъ 2. Синель, авранъ. нѣкоторые виды вероники: *Veronica spuria, officinalis, serpyllifolia*, и проч., колосокъ пахучій, шалфей лѣсной.

Классъ 3. Валериана, косатикъ луговой, иссохвость луговой, просо; овесъ, рожь, ячмень, пшеница, тростникъ, пырей.

Классъ 4. Разныя виды подмаренника: *Gallium palustre, spurium, aragine, trifidum, uliginosum* и проч., львиная лапа (*Achillea vulgaris*), попутникъ, стѣнница, повиллица.

Классъ 5. Незабудка, медуница, огуречная трава, буквица, водяной трилистникъ, колокольчикъ, жимолость, коровякъ — медвѣжье ухо и к. царской скипетръ (*Werbascum thapsus et W. thapsiforme*), бѣяна, свекла, морковь, картофель, золотысячникъ, крушина, нѣкоторые виды смородины: *Ribes rubrorum, nigrum, Ribes grossularia*; фіалка, лебеда, воря, дягиль, конскій укропъ, кервель (*Chaerophyllum sylvestre*), пастернакъ, укропъ, тминъ, петрушка, сельдерей, снитъ, калина, бузина, лентъ.

Классъ 6. Чеснокъ, лукъ, спаржа, ландышъ, тюльпанъ, анръ, барбарисъ, щавель, частуха (*Alisma plantago*.)

Классъ 8. Кленъ, клюква, волчьи ягоды, греча.

Классъ 10. Багульникъ, виды брусники: *Waccinium vitis idaea, myrtillus, uliginosum*, гвоздика полевая, пузырникъ гладкій, мыльнянка (*Saponaria officinalis*), заячья капуста, дрема (*sychnis viscaria*), торница, куколь пашенный.

Классъ 11. Подлѣсникъ (*Alarum Europaeum*), чистотѣль (*Chelidonium majus*) макъ, липа, взѣрбой.

Классъ 12. Нѣкоторые виды сливы: *prunus cerasus, padus, domestica*; груши: *pyrus communis, ma*

lūs; шиповникъ (*rosa canina*); виды малины: *rubus idaeus, fruticosus, saxatilis*; земляники: *fragaria vesca, collina*, моушникъ (*potentilla anserina*), завязникъ (*tormentilla erecta*), гаврилатъ (*geum urbanum*).

Классъ 13. Репейникъ, рабина, вѣтринца (*anemone nemorosa*), почти всѣ виды жабника, желтоголовъ.

Классъ 14. Мята, пчелососка (*lamiium purpureum*), буквица, душица, Богородская трава, Иванъ да Марья.

Классъ 15. Клеповникъ, капуста, хрѣнь, рѣдьца.

Классъ 16. Калачики (*malva rotundifolia et sylvestris*).

Классъ 17. Дымянка (*fumaria officinalis*), мышій горошекъ, чечевица, акація, донникъ, трилистникъ дятлина, медунка.

Классъ 19. Салатъ, одуванчикъ, цикорій, лапушникъ, чертополохъ, череда, подсолнечникъ, василѣкъ, полынь, шажма, мать-мачиха, девясилъ, ромашка, пулавка, тысяча-листникъ.

Классъ 20. Ятрышникъ (*orchis morio et mascula*), кирказонъ (*aristolochia vulgaris*).

Классъ 21. Нѣкоторые виды осоки, крапива, дубъ, ольха, береза, орѣшникъ, сосна, ель, тыква, огурецъ.

Классъ 22. Ива, верба, лоза, ветла, хмель, осина, шпинатъ, конопля, можжевелникъ.

Классъ 24. Хвоощъ, многоножка, плауны, папоротникъ, мохъ; грибы: рыжикъ, сыроѣжка, груздь, масляникъ, шампиньонъ, подорѣшникъ, дубовикъ, волжанка, бѣлянка, березовикъ, боровикъ, или бѣлый грибъ,

осиновикъ, сморчокъ, мухоморъ, опенка, труть, дождевикъ.

ЦАРСТВО ЖИВОТНОЕ.

Классъ 1. Лошадь, лось, козель, домашній баранъ и овца, быкъ, свинья, мышь, хомакъ, бѣлка, заяцъ, кроликъ, норка, кунница, ласка, хорекъ, кошка, лисица, волкъ, собака, барсукъ, медвѣдь, ежъ, кротъ, неопырь.

Классъ 2. Птицы (*Aves*) обыкновеннѣйшія здѣсь: утка обыкновенная, кряковка, чирокъ, клохтувья. Въ нѣкоторыхъ мѣстахъ: лебедь, гусь обыкновенный, чайка сѣрая, чернокрылая, коростель дергачъ, коростель, пастушокъ; бекасы: куликъ обыкновенный и кроншнепъ; журавль, пугалица хохлатая, ржанка сѣвецъ, зуёкъ. Дятлы — черный и бѣлоспинный, жолна. Кукушка обыкновенная. Воронъ, ворона, грачь, галка, сорока, сойка, сиворожка, сиворець, дровѣдь, рѣполовъ, соловей, малиновка, пѣточка обыкновенная, трясогузка, жаворонокъ, овсянка, воробей, зябликъ, щегленокъ, коноплянка, чижъ, синица, синица, ласточка, стрижь, косатка. Сова, филинъ, сычъ, ястребъ, коршунъ. Изъ куриныхъ (*gallinae*), голубь, горлица, индюкъ, пѣтухъ, тетеревъ, рябчикъ, куропатка, перепелка, цесарка.

Классъ 3. лягушка обыкновенная, зеленая; обыкновенная змѣя, или козулька (*Vipera berus*), обыкновенный или колчатый ужъ (*coluber patris*), мѣдьяница, ящерица обыкновенная и прыткая.

Классъ 4. Окувъ рѣчной, судакъ, ѣршь, налима, пискаръ, карась.

лннь, лець, подлещинъ, язъ, плотва, щодустъ, шерешперъ; щука обыкновенная, слятокъ, сигъ, сомъ обыкновенный, осетръ, рѣдко стерлядь.

Классъ 11. Озерные и рѣчные волосатики; пѣвки болышею частію конскія.

Классъ 12. Обыкновенныя мокрицы и раки.

Классъ 13. Паукъ обыкновенный и круго-прядъ. Нѣкоторые виды клещакѣвъ также здѣсь не рѣдки.

Простолюдины здѣшнія, какъ и вездѣ въ Россіи, къ пораненнымъ членамъ прикладываютъ паутину, для остановленія кровотеченій.

Классъ 14. Этотъ классъ животныхъ чрезвычайно многочисленъ и разнообразенъ. — Почти всѣ роды насѣкомыхъ свойственныя Россіи, водятся въ Новгородской губерніи.

Мы не говоримъ о безчисленномъ множествѣ равнаго роду инфузорій: болотистая мѣстность Новгородской губерніи способствуетъ размноженію ихъ.

КЛИМАТЪ.

Послѣ геогностическаго и гидрографическаго описанія губерніи, можно опредѣлить климатъ ея, довольствуясь нѣсколькими метеорологическими наблюденіями, потому что климатъ всегда въ прямомъ отношеніи съ математическимъ положеніемъ мѣста, съ его топографіей и гидрографіей.

По математическому своему положенію Новгородская губернія принадлежитъ къ холодной полосѣ, или, если дѣлить Россію на 8 пространствъ, то къ полосѣ ржи и льна

(сѣвернаго постояннаго хлѣбопашества). Весна, почти во всѣхъ краяхъ губерніи, начинается съ половины или конца апрѣля, и продолжается до іюня: — во все время температура чрезвычайно непостоянна. Въ апрѣлѣ термометръ Реомюровъ поднимается днемъ, въ западной части губерніи, до 18°, а въ восточной до 15°; ночью же и по утрамъ опускается до 3°. Иногда втеченіи цѣлаго мѣсяца, погода обыкновенно стоитъ холодная отъ сѣверныхъ и сѣверо-восточныхъ вѣтровъ съ дождями и снѣгомъ. Въ маѣ холода рѣже, и по наблюденіямъ, термометръ переменяется между 20° и 4°; въ восточной части губерніи (въ уѣздахъ Бѣлозерскомъ, Кириловскомъ) снѣга часто лежатъ до 15-го мая. Случалось (въ 1830 году въ Кириловскомъ уѣздѣ), что даже въ концѣ мая выпадалъ снѣгъ и морозы были сильнѣе, нежели въ апрѣлѣ. Множество рѣкъ и рѣчекъ находящихся въ губерніи, разливаясь весною, иногда втеченіи цѣлаго мая не входятъ въ берега свои, отъ чего въ атмосферѣ распространяется чрезвычайная сырость; а потомъ когда воды спадутъ, и съ наступленіемъ лѣта температура значительно возвысится, оставшіяся по разливу, растительныя и животныя тѣла, приходя въ броженіе, распространяютъ въ воздухѣ вредныя зловонія. Зимній путь прекращается около 25-го марта.

Въ первыхъ числахъ іюня начинается лѣто; около 24-го числа поспѣваютъ травы. Тогда температура возвышается до 25°, упавъ однако же, по ночамъ, до 7° по Реомюру. Самое теплое время бываетъ между

10-го іюня и 20 іюля. Реомюръ тогда подымается до 30°, а иногда и до 38°, но при переи́вѣ южнаго вѣтру на сѣверный, тепло вдругъ упадаетъ съ 30° на 5°: такъ неустойчивъ климатъ. Въ 1837 г. 6 іюня въ нѣкоторыхъ мѣстахъ Бѣлозерскаго уѣзда былъ иней. Жары обыкновенно сопровождаются грозами, для образованія которыхъ обильнымъ источникомъ служатъ испаренія обширныхъ Новгородскихъ болотъ и множество озеръ. Осень начинается въ нихъ мѣстахъ съ половины, въ другихъ съ послѣднихъ чиселъ августа. Въ западной части губерніи, около Новгорода и Старой Русы, она нерѣдко вознаграждаетъ жителей за сырое, дождливое лѣто. Въ августѣ мѣсяцѣ въ западной части губерніи, температура держится днемъ, между 18° и 7°, а въ восточной между 16 и 1°, въ сентябрѣ высшеетепло бываетъ 15°, заморозки начинаются съ половины этого мѣсяца и къ концу, по ночамъ, термометръ опускается до 4°. Въ западной части губерніи ноябрь худшее время года: туманно, холодно ненастно; снѣгъ, хотя и падаетъ въ началѣ мѣсяца, но не держится; зима

становится рѣдко ранѣе 6-го декабря. Въ восточной части губерніи въ началѣ сентября земля уже замерзаетъ и падаетъ снѣгъ; во второй половинѣ мѣсяца становятся рѣки и озера; а зимній муть устанавливается около 15-го ноября. Въ западной части температура въ декабрѣ держится между 4° и 18°; въ январѣ и февралѣ морозы бываютъ 26° Реом., и доходятъ иногда до 30°, но рѣдко. Въ восточной части самые сильные холода наступаютъ во второй половинѣ декабря и въ началѣ января: до 35° Реом. Снѣга на мѣстахъ ровныхъ, открытых, бываютъ нерѣдко въ 2 и 2½ аршина. Метели рѣдки и непродолжительны. Зима въ Новгородской губерніи, какъ и всѣ времена года, чрезвычайно неустойчива. Несмотря на то, климатъ не вредитъ здоровью тамошнихъ жителей.

Вѣтры въ губерніи по большей части дуютъ сѣверные, и сѣверо-восточные, или сѣверо-западные.

Чтобы лучше судить о временахъ года въ разныхъ мѣстахъ губерніи, прилагаемъ таблицу о вскрытіи и замерзаніи нѣкоторыхъ рѣкъ Новгородской губерніи.

	Вскрытіе рѣкъ.	Замерзаніе.
	Апрѣля.	Октября.
Волховъ	На Новоладож. дѣст. 23	26
	» Гостинопольской. 24	26.
	» Новгородской. 24	26.
Явонъ, Пола, Шелонъ и		
Полиста 22	21.
Сиверсовъ Каналъ,	21	23.
Мста.	По Устьволенской . 23	28.
	» Ветернѣвской. . 20	26.
	» Овеченской 27	31.
	» Басугинской. 22	31.
	» Пожвинской. 22	28.
	» Мстинской 22	28.

	Кирьян:	Октябрь:
Тихвинка и Тихвин. Каналъ . . . 21 . . .	}	Тихвинка. 27.
Семинка 26		Каналъ . . . 182
Чагодоша 22		21.
Вытегра 22		28.
Маринскій Каналъ 4	Мая.	Ноября.
	Апрѣля:	Октября:
Ковжа 15		26.
Шексна (Череповской) 18		18.
Каналъ герцога Александра:		
Виртембергскаго 3	Мая:	193.
Сухова 28	Апрѣля:	16.

ЖИТЕЛИ.

Общее число. Жителей въ Новгородской губернии считается:

	м. п.	ж. п.
Въ городахъ	26,332	— 25,538.
Въ уѣздахъ	399,760	— 435,782
Всего	426,092	— 461,320
Обоего пола	887,412	ч.

Племена. Главное племя населяющее губернію — Славянское (Кривичское). За нимъ слѣдуютъ въ наибольшемъ количествѣ Финны, и еще въ меньшемъ Латыши, Эсты и другіе. Иноземцевъ считается въ губерніи до 2,500 человекъ. Это незначительное количество разбросанное по цѣлой губерніи, едва замѣтно. Пункты, на которыхъ наиболѣе сосредоточивается не русское народонаселеніе: округи паюточныхъ солдатъ и колоній Александровская и Николаевская.

Извѣстно изъ исторіи, что Кривичи съ самыхъ отдаленныхъ временъ жили въ нынѣшней Новгородской губерніи. Этнографическій и географическій обзоръ земель, входящихъ въ составъ губерніи, подтверждаетъ свидѣтельство исторіи. Отъ рѣки Тигоды начинается Кривичское нарѣчіе и продолжается по направлению къ Новгороду и далѣе на востокъ. Здѣсь рѣдко мѣняются о на а, какъ у Москвитянъ, а чаще ж на ц, и послѣ д

прибавляютъ з, и имговориваютъ не греческою гаммою, а латинскою ^h (гамма исключительно употребляется въ Мерскомъ и Польскомъ нарѣчіяхъ). Въостъ употребляютъ а; признакъ частыхъ смесей Новгорода съ южной Русью. Складъ рѣчи у Новгородцевъ тоже Кривичскій: періоды оканчиваютъ на *емн*; *отъ* былъ пришедши, поѣвши; *взявши*, *ж е*, *пьянъ*; и т. п.

Въ нарѣчіи нѣтъ, или по крайней мѣрѣ, очень мало татарскихъ словъ: *конь*, а не лошадь; *рынокъ*, а не базарь; *голода*, никогда *башка*; *сонка*, могила, а не курганъ; на главахъ церковныхъ — рѣдко гдѣ встрѣчается дуна Магометова. *Темнокровый Татаринъ*, есть ругательство.... Все доказываетъ, что Новгородцы не знали или Татарскаго.

Нѣкоторыя сходныя слова, употребляющіяся на Волховѣ и въ окрестностяхъ Полоцка, Смоленска, Новгорода-Сѣвернаго, то же подтверждаютъ Кривичское происхожденіе Новгородцевъ. Есть много словъ, принадлежавшихъ исключительно губерніи: *молодзикъ* и *новець* — молодой мѣсяць. *Молодозца*, значитъ молодая жена, молодка. *Новоженный*, недавно женившійся; *Nowozenies* у Поляковъ. *Вѣтоль*, мѣсяць на ущербѣ. *Всходъ*, *встокъ*, значитъ востокъ.

- Заходъ* — западъ.
- Припечекъ* — очагъ.
- Сорочка* — рубашка.
- Стречива* — крапива.

Зародъ сѣла—стогъ сѣна, сравнительно, Бѣлорусской *озеродъ*.

Точа, тѣчицо, означаетъ холстъ.

Гуторыть, говорить; въ Бѣлоруссін есть и *гуторка*, поговорка.

Брыли, зн. кружева, когда онѣ при повойничкахъ, головномъ уборѣ женщинъ; *брыль*, въ Бѣлой и Малой Руси озн. шляпу.

Помѣа, помѣа, женскій уборъ Кривичей Смоленскихъ, и въ Рязанск. губер. и у Черногорцевъ (см. у Броневского).

Жито, зн. здѣсь ячмень.

Хлыборъ, зорлица, сухая молнія, которая обѣщаетъ хорошую погоду.

Луда и Щелега, — подводный камень въ Ладожскомъ Озерѣ.

Варли, уменьш. *варли*, т. е., проворный, ловкій, острый, можетъ-быть намятникъ того понятія, которое встарину имѣли о удалцахъ Норманскихъ.

Лиса Патрикѣева, т. е., обманщикъ, и лутъ. (Вотъ какое воспоминаніе оставилъ по себѣ князь Патрикій съ 1384 г.)

Руси, родъ *мережи* у ладожскихъ рыбаковъ.

Варети, визаннныя рукавицы, зовутъ еще *длинца, дялочки*, въ Бѣлоруссін *варьки* и *варежки*.

Вачеа суконныя рукавицы у рыбаковъ.

Подзоры, приборъ головной у крестьянокъ.

Ластовки, здѣсь и въ Бѣлоруссін называется шитье на рукавахъ женскихъ рубахъ въ южной Руси зовутъ *лебедонки*.

Косляки, здѣсь и въ Бѣлоруссін зн. лапти, зовутъ еще *частляки, поршны*.

Баситъ, шеголать; *баской* и *ражій* зн. хорошій, красивый.

Окрутники, здѣсь такъ назыв. наряженные люди въ маскахъ, собираются на святки по домамъ, въ которыхъ зажжены свѣчи на окнахъ приглашаютъ ихъ. Этотъ старыи обычай былъ въ Кіевѣ, по свидѣтельству Гизеля, и въ Польшѣ.

Окрутнись, зн. нарядиться. *Окрутнись* невѣсту послѣ вѣнца—извѣстно около Москвы, зн. надѣть на нея кокошникъ.

Брюкка просаха, т. е., сваха. *Числямы* на свадьбѣ, друзья въ равномъ числѣ съ обѣихъ сторонъ.

Шимкѣ, зн. чортъ.

Заюза, уменьш. *заюска*, — кукушка.

Норица зелье, дикая рябина.

Овесс или яровая рожь.

Обжа—оглобли въ сохѣ, т. е., во что запрягается конь.

Заколѣ, имѣеть 40 пудовъ сѣна; также *заколѣ*мъ рыбу ловить.

Вѣжа на Ильменѣ — артель въ 16 чел., употребляемыхъ для огромнаго невода, что подтверждается царскою грамотою 1697 года 13 марта, данною Юрьеву монастырю.

Кнея и *матка*, въ неводѣ *слюды*, куда попадаетъ рыба.

Падъ, рыбное уловленіе, множество вытянутой рыбы.

Отавва, отава, le regain. *Наволокт*, мышь.

Байна, — баня.

Лиа, лужа воды.

Облець, облей, мокрый свѣтъ; *слма*, дождь со свѣгомъ; *слякоть*.

Шатромъ, епанчю, крытый домъ, т. е., крыша опущенная на четыре стороны, или круглая.

Шеломомъ, когда крыша опущенная на двѣ стороны *песомъ*, зн. наложена жолобомъ.

Скальба, берестъ, употребляемый подъ крышу.

На нѣтъ, наискось.

Усамитъ, самостоятельнымъ быть, или дѣлать самниъ собою.

Башритъ, говорить, бесѣдовать.

Халтъ, охудать.

Выпружить, уронить.

Обажитъ, наскучить.

Закакаеть, здѣсь и въ Смоленскѣ, зн. замерзнуть.

Листонадная колотуха, — осенняя лихорадка.

Леза, уменьш. лашка, лядвн.

Обчій (общій), по здѣшнему выговору; такъ же сказано и въ церковныхъ книгахъ и въ грамматѣ царской 1624 г. 25-го января, данной Хутыискому монастырю; оно производится отъ корен. слова *пчій*, *пщій*.

Царь-вода, *царица-водница*.

Царь-огонь, назыв. такой, который получаютъ отъ тренія сухаго дерева одно объ другое; онъ есть первоначальный, очистительный. Поселяне, слѣдуя преданіямъ своихъ предковъ, употребляютъ такой огонь для окуриванія скота въ случаѣ язвы, а также людей долго страждущихъ. Добрыя старухи въ Новгородѣ называютъ его живымъ огнемъ. Это названіе извѣстно было на Руси еще въ 1185-мъ году.

Коккуй, значитъ *кунала* или сельскую игру обыкновенно употребляемую 13-го іюня. Слово *коккую* происходитъ отъ глагола *докую* или *воспѣваю* *кокушка*. *Коккую* извѣстенъ вездѣ на сѣверѣ Россіи, исключая окрестности Новгорода, гдѣ по вліянію духовенства эта забава давно уже прекратилась. Въ Новгородской губерніи есть много селеній, и пустошей называемыхъ *коккуевыми*, какъ въ южныхъ странахъ есть много такихъ, которые получили названіе отъ купалы.

Очерки Новгородцевъ и ихъ быта.

Русское народонаселеніе Новгородской губерніи по большей части средняго роста (около 2 арш. и 5 верш.) Крестьяне, привыкнувъ къ суровому, непостоянному климату родины, къ простой, однообразной, дѣлательной жизни, пользуются вообще здоровьемъ и долголѣтней жизнью. Въ болѣзняхъ рѣдко прибѣгаютъ къ пособію врачей, а лечатся преимущественно разными просто-

народными средствами: банями, парками и т. п.

Одежда деревенскихъ жителей состоитъ, по большей части, изъ овчиннаго полушубка и кафтана сѣраго домашняго сукна, сшитаго, или со сборками, или какъ халатъ. Полушубки носятъ во всѣ времена года, даже и лѣтомъ, въ самые сильные жары. Обувь, у большей части крестьянъ, кожаная: длинныя и широкіе ушанки, холоки и сабоги; очень немногіе, и то за-просто, носятъ лапти. Зимомъ въ большомъ употребленіи валяные сабоги изъ шерсти. Женская одежда чрезвычайно разнообразна. Въ будни носятъ сарафаны шерстяные, полосатые и крашеные изъ холста; а въ праздники ситцевые, и даже шелковые. Въ нѣкоторыхъ мѣстахъ губерніи въ употребленіи шушпаны, сукошныя, кумачныя (красныя и синіе), а за-просто и холстяныя, крашенныя домашними красками.

Сельская жизнь во всей губерніи почти одинакова; съ открытіемъ весны, изъ тѣхъ семей, въ которыхъ по нѣскольку работниковъ, изъ нихъ болѣе смѣлшыя, отправляются, или для заработковъ въ С.-Петербургъ, или для гонки судовъ въ Рыбинскъ, по Мстѣ и въ другія мѣста. Остальные заняты полевыми и домашними работами. Лѣтомъ встаютъ рано, ложатся поздно; днемъ же часовъ около 11-ти отдыхаютъ; осенью молотятъ хлѣбъ, а зимомъ занимаются различными промыслами. Женщины весною ткутъ, для домашняго употребленія, холсты, сукна; лѣтомъ убираютъ сѣно, жнутъ и вяжутъ въ снопы хлѣбъ; осенью мо-

тять, а зимою придутъ лѣнъ, коноплю и овечью шерсть.

Избы въ Новгородской губерніи, у Русскихъ, хотя и черные по большей части, но вездѣ высекія, съ подплицами, въ которыхъ зимою помѣщается мелкій скоть; съ полатями—главной квартирой ребятишекъ и широкой, привольной печью, гдѣ крестьянинъ сушится и нѣжится послѣ трудовъ.

Кромѣ праздниковъ опредѣленныхъ Церковію, почти во всѣхъ мѣстахъ Новгородской губерніи, не работаютъ: въ день Иліи пророка, 20 іюля, и въ пятницу передъ этимъ днемъ; въ день святаго Георгія, 23 апрѣля; въ день Фрола и Лавра, 18-го августа, и во многіе другіе дни, празднуемые по народному повѣрью. Послѣ приходскихъ праздниковъ крестьяне продолжаютъ гулять по три дня и болѣе; цѣлыми селеніями гостять одна у другихъ; рѣдкій крестьянинъ не варить, на праздникъ, пива, хотя бы это стоило ему послѣдняго хлѣба изъ сусека... Таковъ обычай; плачь, а исправляй! Ильинская Пятница и самый Ильинъ День считаются грозными и опасными.

У Финновъ избы гораздо тѣснѣе, нежели у Русскихъ, ниже, и оттого еще чернѣе, еще дымятѣ... Тутъ же подлѣ стола, гдѣ обѣдаютъ

хозяева, курится и скоть... Послѣ этого можете судить объ опрятности жилья. Вечеромъ, какъ у Русскихъ, такъ и у Финновъ, для освѣщенія употребляется лучина. Свѣчи держатъ только на однихъ постоянныхъ дворахъ. Черныя избы въ крестьянскомъ быту, едва-ли не полезнѣе бѣлыхъ; отъ безпереводной топки и освѣжающаго вѣтру, воздухъ въ нихъ постоянно чистъ и здоровъ.

Если и классы образованные не всегда чужды суевѣрія, то оно тѣмъ естественнѣе въ быту крестьянскомъ.

Въ нѣкоторыхъ мѣстахъ губерніи, болѣе на Вождѣ, ночью, на Великой Постѣ, ходятъ съ пѣснями изъ деревни въ деревню; въ день св. Георгія, какъ и здѣсь въ С. Петербургской губерніи, въ первый разъ выгоняютъ скоть въ поле, и для предохраненія его отъ несчастій, размѣшиваютъ въ поймѣ хлѣбъ, сохраненный отъ Рождества. На Троицынъ и на Ивановъ дни веселятся вокругъ огня; не могутъ кринокъ, чтобы коровы болѣе давали молока. Въ нѣкоторыхъ мѣстахъ губерніи не дѣлятъ телить, даже куръ, считая это грѣхомъ; почти вездѣ вѣрятъ въ привидѣнія, въ лѣшихъ, въ домовыхъ, которые обогащаютъ или раззоряютъ хозяина; мѣстами, хотя и тайно, водятся колдуны и заклинатели.

Б. Статистическое описание.

ИЗВѢСТНОСТЬ.

Управление.

Управление губерніи должно быть рассматриваемо съ двухъ сторонъ: относительно главныхъ правительственныхъ мѣстъ имперіи и собственно мѣстнаго управленія.

Въ порядкѣ государственнаго управленія губерніи подчинена:

1) По дѣламъ духовнымъ—Новгородскому, С.-Петербургскому, Финляндскому и Эстляндскому митрополиту и викарію Новгородскому.

2) По дѣламъ гражданскимъ—Правительствующаго Сената 2-му департаменту.

3) По дѣламъ уголовнымъ—Правительствующаго Сената 5-го департамента 1-му отдѣленію.

4) По дѣламъ удѣльныхъ крестьянъ—Департаменту Удѣловъ.

5) По дѣламъ пахотныхъ солдатъ—Департаменту военныхъ поселеній.

6) По управленію Корпуса Жандармовъ—1-му Округу этого корпуса.

7) По нижеверной части—С.-Петербургскому округу Полевыхъ Инженеровъ.

8) По учебной части—С.-Петербургскому учебному округу.

9) По дѣламъ государственныхъ крестьянъ—1-му департаменту Министерства Государственныхъ Имуществъ.

10) По вѣдомству Путей Сообщенія—1-му его Округу.

11) По почтовой части,—1-му Округу почтоваго управленія.

12) По управленію Внутренней Стражи—1-му его Округу.

Внутреннее управленіе губерніи вѣрено гражданскому губернатору, къ которому, въ Губернское Правленіе, сосредоточивается вся правительственная часть.

Губерніа раздѣляется на 10 уѣздовъ: Новгородскій, Боровичскій, Бялозерскій, Валдайскій, Демьянскій, Кирилловскій, Тихвинскій, Устюжскій и Череповскій. Сверхъ того въ ней заключается военный городъ Старая-Русса съ 14-ью Округами пахотныхъ солдатъ.

Губернскія судебныя мѣста состоятъ, изъ палатъ: Уголовной, Гражданской и Совѣстнаго Суда.

Казенными доходами и расходами завѣдываетъ Казенная Палата. Благотворительными заведеніями—Приказъ Общественнаго Прізрѣнія; строеніями—Строительная Комиссія; обезпеченіемъ народнаго продовольствія—особый комитетъ; сравненіемъ статистическихъ свѣдѣній—Статистическій Комитетъ. Во всѣхъ этихъ мѣстахъ предсѣдательствуетъ гражданскій губернаторъ.

Государственные крестьяне находятся въ вѣдѣніи Палаты Государственныхъ Имуществъ.—Почтовое управленіе состоитъ въ вѣдѣніи губернскаго почтмейстера. — Эпархіальное, или духовное, подъ управленіемъ Духовной Консисторіи и архіерея.—Управленіе внутреннею стражею, въ вѣ-

дѣиѣ командира внутренняго гарнизоннаго баталіона, который подвѣдомственъ окружному начальнику.—Провіантское управленіе, имѣеть въ завѣдываніи магазинны принадлежащія военному вѣдомству.—Училищное управленіе распорядается отдѣльно отъ общаго губернскаго управленія.

Управленіе въ городахъ составляютъ: въ Новгородѣ Полиція, Дума и Магистратъ; въ прочихъ уѣздныхъ: Полиція и Ратуша.

Уѣздное управленіе состоитъ изъ Уѣздныхъ и Земскихъ Суловъ.

Пути сообщенія.

Новгородская губернія, находясь на пути изъ сѣверо-восточныхъ, внутреннихъ, низовыхъ и даже южныхъ губерній Россіи въ С.-Петербургъ, на пути въ столицу и въ главнѣйшему балтійскому порту, сосредоточиваетъ въ себѣ и большую и важнѣйшую часть сообщеній имперіи, какъ сухопутныхъ, такъ и водяныхъ, которыя способствуютъ продовольствію столицы и даютъ удобнѣйшее движеніе почти всей нашей балтійской торговлѣ.

Сухопутныя.

Дороги пересѣкающія губернію можно раздѣлить на пять различныхъ степеней: устроивающаяся желѣзная, шоссе, почтовые дороги, проселочныя торговыя и проселочныя для сообщенія между селами и деревнями. Последнія, по малому населенію губерніи и по болотистой почвѣ, чрезвычайно затруднительны для проѣзда, а въ нѣкоторое время года и вовсе непроходимы.

1. С. Петербурго-Московская желѣзная дорога.

14 го апрѣля минувшаго 1843 г., Государь Императоръ соизволилъ на устройство желѣзной дороги между Петербургомъ и Москвою. Работы уже начались и по проекту вѣдомства путей сообщенія должны окончиться въ 1847. Почти половина этого гигантскаго сооруженія будетъ находиться въ Новгородской губерніи. Начинаясь у Знаменскаго Моста, въ С.-Петербургѣ, дорога пролегать будетъ черезъ Александровскій Пляцъ, черезъ Обводный Каналъ на Тосю, близъ деревни Ушаки войдетъ въ Новгородскую губернію и по ней, почти параллельно московскому шоссе, направится на Чудово, гдѣ пересѣчетъ рѣку Кереть, текущую въ глубокомъ оврагѣ: тутъ предполагается устроить мостъ въ одну арку, въ 11 саж. протяженія. Отъ Чудова дорога пойдетъ по топкимъ мѣстамъ, болѣею частію лѣсомъ, въ 2½ версты разливомъ рѣки Волхова, пересѣчетъ эту рѣку въ 6¼ верстахъ отъ Сосинской пристани и опять, по болотамъ затопляемымъ весенними водами Волхова, лѣсами, нрѣдко выходя на поляны, достигнетъ Мсты, которую пересѣчетъ въ нормальномъ къ ней направленіи; отъ С.-Петербурга до Мсты, по желѣзной дорогѣ, будетъ 186 верстъ 368 саж. Черезъ Волховъ предполагается устроить мостъ на 4-хъ быкахъ, слѣдовательно, о 5-ти аркахъ, каждая въ 25¼ саж. протяженія; черезъ Мсту поставленъ будетъ мостъ тоже о 5-ти аркахъ, каждая въ 28¼ саж. За Мстою желѣзная дорога будетъ пролегать опять по болотамъ и лѣсамъ, пересѣчетъ рѣч-

ку Веребью, текущую въ глубокомъ и обширномъ оврагѣ, гдѣ предполагается устроить мостъ въ 9-ть арокъ, каждая въ $25\frac{1}{2}$ саж., потомъ, не доходя 50 вер. до р. Коломенецъ, для обхода нѣсколькихъ глубокихъ озеръ и болотъ, дорога приметъ болѣе ломанное направленіе и по холмистой мѣстности валдайской формациі направится пустопорожними мѣстами, покрытыми лѣсомъ, до самой р. Коломенецъ. Отсюда линія желѣзной дороги, пройдя еще въ некоторое пространство по Новгородской губерніи, получить направленіе на Вышній-Волочокъ, оставя его въ 200 саж. восторонѣ. Кромѣ означенныхъ рѣкъ, въ Новгородской губерніи, дорога пересѣчетъ множество небольшихъ рѣчекъ и ручьевъ: Соминку, Большую Вишеру, Средній ручей, р. Лавышевку, Сюйскую, Черную, Бургу, Хубу, озеро Торбино, р. Валку, Долосенку, Боровенку, Перетню. Мосты черезъ эти рѣки и рѣчки устроются каждый въ одну арку, отъ 2-хъ до 18-ти саж. протяженіи. Наибольшая глубина болотъ по линіи желѣзной дороги не превышаетъ 4-хъ саж.; самыя значительныя насыпи потребуются на пространствѣ между рѣками Керестъ и Коломенецъ; напр. у рѣки Мсты высотой до 84 фут., на протяженіи 130 саж.; у Веребьи до 63 фут., на протяженіи 300 саж.; у Валдайки тоже до 63-хъ фут., на разстояніи 2-хъ верстъ; высота остальныхъ насыпей отъ 35-ти до 53-хъ футовъ. Наибольшія выемки земли будутъ: близъ р. Валдайки въ $59\frac{1}{2}$ ф. на пространствѣ 1-й версты; у р. Мсты 49 фут., на протяженіи 2-хъ верстъ 250 саж., и во многихъ другихъ мѣстахъ отъ 45 до 21 фута.

Для большаго удобства въ ходѣ работъ, линія желѣзной дороги раздѣлена на 2 дистанціи: на сѣверную и южную, и каждая изъ нихъ раз-

дроблена на участки. Къ Новгородской губерніи принадлежатъ 3, 4 и 5-й участки сѣверной дистанціи.

II. Почтовые дороги.

Всѣхъ почтовыхъ дорогъ въ губерніи считается 2,225 верстъ. Изъ числа ихъ 434 версты пролегаютъ по шоссе, а остальные 1821 верста по обыкновенному земляному полотну.

а) *Шоссе.* 1.) Отъ С.-Петербурга до Москвы, шоссе пролегаетъ черезъ города Новгородъ, Крестцы и Валдай. Отъ Бронницъ дорогъ начинается возвышаться; берега Паши составляютъ первый узелъ высотъ: лѣвый берегъ этой рѣки господствуетъ надъ долинами 40 фут., а правый 66 фут.: при дерев. Горы высоты доходятъ до $107\frac{1}{2}$ фут.; у г. Крестцовъ шоссе подымается на $132\frac{1}{2}$ фут.: надъ уровнемъ долины; въ 25-ти вер. отъ Яжелбицъ высота горъ равняется уже 322 ф.; а въ верстѣ отъ Зимогорья, къ сторонѣ Яжелбицъ, находится самая наибольшая возвышенность шоссе — 696 ф. Далѣе, склонъ понижается: у Едрова 415 ф., у Хотилова около 447, а въ Вышнемъ-Волочкѣ уже только 350 футовъ.

Московское шоссе, по Новгородской губерніи пролегаетъ на $308\frac{1}{4}$ версты; почти на всемъ этомъ протяженіи въ прошедшемъ году возобновлена была шебенка, а нѣкоторыя мѣста совершенно вновь передѣланы. Этими мѣрами уничтожены тѣ неудобства, которые иногда встрѣчались проѣзжающимъ весною и осенью.

2.) Отъ Новгорода въ г. Старую-Русу.

3.) Отъ Яма Чудова до с. Оскуя, на почтовой дорогѣ изъ Новгорода въ Тихвинъ.

4.) Отъ г. Тихвина въ пристань Соминку, на почтовой дорогѣ изъ С.-Петербурга въ Ярославль. Это шоссе служитъ для перевоза тяже-

стей сухимъ путемъ, въ случаѣ если бѣ нужно было товары доставить къ сроку, прежде открытія коммуникаціи по Тихвинскому Каналу.

5.) Между Окружными Штабами въ округахъ Новгородскихъ пахотныхъ солдатъ.

Содержаніе шоссе лежитъ на отвѣтственности вѣдомства путей сообщенія.

б) По земляному полотну. Почтовые дороги, пролегающія по земляному полотну, всѣ, кромѣ Ярославскаго тракта (на пространствѣ 151 версты), содержатся обывателями. Ярославскій же трактъ на счетъ общаго по губерніи сбора. Всѣхъ станцій въ губерніи 69 (не изключая шоссе); почтовыхъ лошадей на нихъ 529; казенныхъ станціонныхъ домовъ: каменныхъ 5, деревянныхъ 4; а прочія вольнонаемныя.

Почтовые пути пролегаютъ:

1.) Отъ г. Новгорода, кромѣ шоссе.

а.) Въ г. Псковъ. б.) Черезъ с. Грузино въ г. Тихвинъ.

2.) Отъ г. Валдая:

а.) Въ г. Устюжну черезъ Боровичи; б.) въ г. Демьянскъ.

3.) Отъ г. Тихвина:

а.) Въ С.-Петербургъ, черезъ города Новую Ладугу и Шлиссельбургъ.

б.) Въ Вологду и Ярославль, черезъ пристань Сомину, г. Устюжну, откуда, если на Вологду, то оставая вѣдѣво Череповецъ, а если на Ярославль, то черезъ г. г. Весьегонскъ, Мологу и Рыбинскъ.

4.) Отъ г. Устюжны:

а.) Черезъ города: Череповецъ, Кирилловъ и Бѣлозерскъ. б.) Черезъ г. Вологду въ Архангельскъ.

5.) Отъ г. Старой-Русы:

Въ г. Псковъ, черезъ с. Катожное (*).

Проселочныя дороги находятся между городами и почтовыми дорогами;

(*) Черезъ сѣверо-восточную часть Кирилловскаго уѣзда проходитъ почтовая дорога изъ С.-Петербурга въ г. Архангельскъ.

содержатся, всѣ безъ исключенія, обывателями. На нихъ, (а гдѣ приходится и на почтовыхъ дорогахъ) содержится для развѣзда чиновниковъ земской полиціи особыя станціи (около 140 лошадей). Для чиновниковъ вѣдомства Государственныхъ имуществъ тоже содержится особыя станціи (496 лошадей).

Проселочныя дороги пролегаютъ:

Отъ г. Новгорода:

Зимнія въ города Нарву и Лугу.

Въ Новгородскомъ уѣздѣ:

Въ ямѣ Померань (на шоссе отъ Новгорода въ С.-Петербургъ), отъ погоста Сутоки (на дорогѣ изъ Новгорода въ Старую-Русу).

Отъ г. Старой-Русы:

а.) Въ г. Демьянскъ. б.) Въ ямѣ Бронницу (на шоссе отъ Новгорода въ Москву.) в.) Въ Зайцово (на шоссе отъ Новгорода въ Москву). г.) Въ г. Холмъ (Псковской губерніи).

Отъ г. Крестцы:

а.) Въ г. Боровичи. б.) Въ г. Демьянскъ.

Отъ г. Боровичи:

а.) Въ г. Вышній-Волочокъ. б.) Въ пристань Сомину. Зимнія въ ямѣ Чудово (на шоссе изъ Новгорода въ С.-Петербургъ).

Въ Боровичскомъ уѣздѣ:

Въ г. Вышній-Волочокъ изъ пристани Сомины.

Отъ г. Бѣлозерска:

Въ города Каргополь и Вытегру, черезъ посадъ Крохино.

Отъ г. Валдая:

Въ города: а.) Демьянскъ. б.) Осташковъ.

Въ Валдайскомъ уѣздѣ:

а.) Въ Осташковъ, отъ яма Хотилова (на шоссе отъ Новгорода въ Москву). б.) Въ г. Торжокъ, отъ яма Яжелбицы (на шоссе отъ Новгорода въ Москву).

Отъ г. Демьянска:

а.) Въ г. Осташковъ. б.) Въ г. Вели-

Ким-Луки, через города Холмъ и Торонецъ.

Отъ г. Кириллова:

Въ города: а.) Каргополь и Вытегру.

б.) Въ г. Вологду.

Отъ г. Тихвина:

а.) Въ г. Боровичи. б.) Въ города Олонецъ и Лодейное Пеле. Зим-

няя въ г. Вытегру и въ г. Бѣлозерскъ, через пристань Сошину.

Отъ г. Устюжны:

а.) Въ г. Красный Холмъ. б.) Въ г. Тверь или Калишъ, через г. Бѣжепкъ.

Отъ г. Череповца:

Въ города: а.) Вологду. б.) Бѣлозерскъ.

ТАБЛИЦА,

ПОКАЗЫВАЮЩАЯ РАЗСТОЯНІЕ ВЪ ВЕРСТАХЪ УЪЗДНЫХЪ ГОРОДОВЪ ОТЪ ГУБЕРНСКАГО И УЪЗДНЫХЪ МЕЖДУ СОБОЮ.

	Новгородъ.											
	Крестцы.					78						
	Валдай.				58	136						
	Старая-Руса.			162 $\frac{1}{2}$	103	125						
	Демьянскъ.		86	76 $\frac{1}{2}$	83	160						
	Боровичи.		212 $\frac{1}{2}$	232	69 $\frac{1}{2}$	29 $\frac{1}{2}$	170 $\frac{1}{2}$					
	Тихвинъ.		168	366 $\frac{1}{2}$	324	223	253 $\frac{1}{2}$	199				
	Устюжна.		216	171	316	403	240 $\frac{1}{2}$	300 $\frac{1}{2}$	377 $\frac{1}{2}$			
	Череповецъ		122	338	293	438	525	362 $\frac{1}{2}$	422 $\frac{1}{2}$	499 $\frac{1}{2}$		
	Кирилловъ.		103	223	441	396	541	628	456 $\frac{1}{2}$	525 $\frac{1}{2}$	602 $\frac{1}{2}$	
	Бѣлозерскъ.		37	140	262	478	438	578	665	502 $\frac{1}{2}$	564 $\frac{1}{2}$	639 $\frac{1}{2}$

Водяныя сообщенія (искусственныя).

Разсмотримъ части искусственныхъ водяныхъ сообщеній, принадлежащія собственно Новгородской губерніи.

Вышневолоцкая судоходная система.

Она состоитъ изъ Тверцы, вышневолоцкихъ каналовъ, съ заводскимъ водохранилищемъ, рѣки Цны, озера Мстиню и рѣки Мсты, съ ея притоками и устройствами на днѣ водохранилищамъ.

Въ Новгородскую губернію система эта входитъ у с. Березовый-рядокъ на р. Мстѣ; судоходство черезъ ея пороги производится съ помощію Мстинскаго шлюза и запасныхъ бейшлотовъ, изъ которыхъ важнѣйшіе Уверскій съ Островен-

скимъ и Меглинскимъ и Березайскій съ Валдайскимъ. Большая часть построекъ Вышневолоцкой системы находится въ Тверской губерніи, а потому и подробное историческое описание ея сдѣлаетъ при описаніи этой губерніи. Здѣсь обозначимъ путь совершаемый судами по той части Мсты, которая принадлежит Новгородской губерніи. Барки, достигнувъ отъ оз. Мстиню до Ножкинской пристани, берутъ здѣсь лоцмановъ и прибавочныхъ рабочихъ, и плутъ къ Басутину, по воламъ, выровненнымъ на порогахъ съ помощію Мстинскаго шлюза. У Басутина перемѣняютъ и лоцмановъ и рабочихъ, и плутъ до Опеченскаго-рядка; отсю-

да направляются уже къ Боровицкимъ порогамъ, и пройдя ихъ, пристаютъ у Потерицкинской пристани, гдѣ исправныя мѣстности случаются поврежденія, отходятъ къ Вишерскому или Новгородскому каналамъ, или достигаютъ рѣки Волхова. Далѣе суда направляются къ Петербургу.

Опасности судоходства по Боровицкимъ порогамъ разнообразны. Онѣ происходятъ частію отъ неопытности, или невниманія лоцмановъ; а болѣе отъ самой мѣстности, и бываютъ такого рода, что человѣческая предусмотрительность не въ состояніи избѣжать ихъ.

Иногда въ баркѣ дѣлается течь оттого, что она какъ змѣя вьется по порогамъ, трещитъ во всемъ своемъ составѣ, и теряетъ кѣнопать. Мѣста, на которыхъ такія несчастія чаще случаются, извѣстны, а потому ниже ихъ сидятъ цѣлыя толпы женщинъ, съ ведрами, и ожидаютъ только знака, чтобы вспрыгнуть на барку, скользящую подлѣ самаго берега, и откачивать изъ нея воду. Случается, что барка, отъ неправильнаго маневра или удара вѣтру, выходитъ нѣсколько изъ должнаго направленія, и садится на самой срединѣ фарватера, не разбиваясь совершенно. Въ такомъ случаѣ изъ Онеченскаго посада немедленно посылаютъ на помощь лоцмановъ, и засѣвшую барку стараются сдвинуть съ мели вѣротами и другими способами, потомъ приводятъ ея къ берегу, разгружаютъ и, смотря по обстоятельствамъ, починиваютъ или замѣняютъ новою. Иногда, на крутыхъ поворотахъ, барка отъ удара въ берегъ теряетъ пѣтесъ, если она сама притомъ не повредится, то стараются пройти, сколько можно, съ тремя, и наставляютъ вмѣсто потеряннаго пѣтеса новый, имѣющійся въ запасѣ на каждой баркѣ. Если барка совершенно разо-

бьется и ее всю разнесетъ, тогда всякій спасается какъ можетъ.

Для уменьшенія опасностей, представляющихся баркамъ, проходящимъ черезъ Боровицкіе пороги, употреблены разныя средства: скрыты береговые углы, фарватеръ очищенъ отъ находившихся на немъ камней; устроены въ разныхъ мѣстахъ плотины изъ сложенныхъ камней и деревянные обруббы, чтобы дать теченію благоприятное направленіе.

У порога *Гесерска* былъ прежде высокій, нависшій надъ водою каменный берегъ, который грозилъ обрушиться; свѣсившаяся часть отнята; а нижняя подперта и укрѣплена гранитною стѣною. Передъ порогомъ *Бяли*, въ каменномъ руслѣ рѣки была большая яма, и въ этомъ мѣстѣ волны били такъ сильно, что многія барки разбивались, несмотря на свою гибкость. Сначала старались завалить эту яму большими камнями, но быстрымъ теченіемъ ихъ безпрестанно уносило внизъ на фарватеръ, теперь же въ ямѣ безпрерывно содержится искусственное дно, которое состоитъ изъ огромнаго ящика, соответствующаго фигурѣ вымощны.

Но главное охранный средство состоитъ въ береговыхъ упругихъ заплатахъ, изобрѣтенныхъ г. Корникимъ; главное ихъ дѣйствіе состоитъ въ томъ, что барка, набѣгающая на заплывъ въ косвенномъ направленіи, не только не повреждается отъ ослабленнаго удара, но и возвращается на фарватеръ, почти безъ помощи лоцмана, постепеннымъ, тихимъ противодѣйствіемъ заплыва. Заплата ставится на изгибахъ рѣки, или въ тѣхъ мѣстахъ, гдѣ сила теченія прибавляетъ суда къ берегу, и гдѣ искусство лоцмана не можетъ предохра-

нить ихъ отъ сильнаго удару въ берегъ, послѣдствія котораго, почти безъ исключенія, бываютъ гибельны.

Къ числу средствъ, принятыхъ для безопасности судовъ на Боровицкихъ порогахъ, принадлежатъ телеграфы. Ихъ 9; съ каждаго телеграфа можно видѣть фарватеръ на значительное протяженіе. Въ этомъ отношеніи важное препятствіе судоходству представляютъ туманы; потому-то при наступленіи вѣтровъ и тумановъ, особенно осенью, отправленіе барокъ останавливается; но иногда они застигаютъ суда на пути такъ внезапно, что не даютъ времени причалить къ берегу.

Очистка фарватера и разныя улучшенія сдѣланы не на однихъ Боровицкихъ порогахъ; но и на другихъ.

На плесѣ *Комариль*, передъ Солоникскимъ порогомъ малѣйшій противный вѣтеръ останавливалъ прежде ходъ барокъ, почему и устроили тутъ пловучій бечевникъ, длиною на 180 сажень.

Недостатокъ воды во Мстѣ пополняется изъ водохранилищъ, устроенныхъ на притокахъ и сосѣдственныхъ озерахъ.

Водоохранилища могутъ быть раздѣлены на три системы:

а) *Тубазская, Дубковская и Пудорская* плотины, удерживающія горизонтъ воды озеръ того же имени и озера *Тимандры*, служатъ къ возвышенію воды на *Ножкинскихъ* порогахъ, для удобнаго черезъ нихъ прохода барокъ, и составляютъ *первую систему* Мстинскихъ водохранилищъ.

б) *Рѣка Березай* съ прочими, въ нея впадающими, составляетъ *вторую систему*, къ которой принадлежатъ плотины: *Келляская, Бологовская, Березайская* и *Валдайская*, скопляющія воды озеръ того же названія.

в) *Третья и главнѣйшая система*, посредствомъ которой Мста дѣлается судоходною и прохожденіе Боровицкими порогами возможнымъ, составлена изъ вольтъ рѣки *Уверы*, удержанныхъ бейшлотомъ *Уверскимъ*.

Остается разсмотрѣть каналы *Сиверсовъ* и *Вишерскій*.

Сиверсовъ или *Новгородскій Каналъ*, начинается въ 9-ти вер. отъ устья р. Мсты и идетъ по низменнымъ, луговымъ мѣстамъ, перерѣзывая озера: *Печорское* и *Донецкое*, до истоку *Волхова*. Постройка его началась по проекту графа *Сиверса*, въ 1797 году, генераломъ *Герардомъ*; окончилась въ 1802-мъ, а судоходство по каналу открылось въ 1804-мъ году. Длина *Сиверсова Канала* 8½ верстъ; ширина, по ду, 7 саж.; а глубина, при среднемъ судоходномъ стояніи воды, простирается до 7 фут. Суда сидятъ на 5 фут.; каналъ этотъ устроенъ безъ шлюзовъ, въ уровень съ озеромъ *Ильменемъ*. Судоходство по немъ затрудняется отъ противныхъ вѣтровъ, при входѣ въ *Волховъ*, и отъ наносовъ изъ *Ильмена*, во время его разлива.

Вишерскій каналъ. Каналъ *Сиверсовъ*, соединяя Мсту съ *Волховомъ*, доставляетъ непосредственному сообщенію этихъ двухъ рѣкъ многія выгоды, но имѣетъ и свои недостатки. Во-первыхъ, онъ проходитъ по низменнымъ, болотистымъ мѣстамъ, затопляемымъ полыми водами рѣкъ имъ соединяемыхъ, ручьевъ его прорѣзывающихъ и двухъ озеръ находящихся въ его линіи, и потому подверженъ ежегодному засоренію; а во-вторыхъ, выходитъ изъ него барокъ въ *Волховъ*, при нѣкоторыхъ сильныхъ вѣтрахъ, затруд-

длинелей, опасенъ и даже иногда вовсе невозможенъ. Эти обстоятельство и потребность въ землѣ, для насыпи Московскаго шоссе, дали поводъ прорыть каналъ изъ Мсты, ниже Бронницъ въ Вишеру, — судоходный притокъ Малаго Волховца, впадающаго въ Волховъ. Вишерскій Каналъ начатъ въ 1826-мъ и конченъ въ 1836-мъ году; построение его стоило немного болѣе 430.000 руб. Онъ начинается у станціи Бронницы; на 24-й верстѣ теченія Мсты отъ Ильмена, сначала изгибается немного на сѣверъ, потомъ идетъ въ прямой линіи до рѣчки Шуйки; отъ нея болшею дугою поворачиваетъ назадъ, и послѣ новаго изгиба впадаетъ, передъ монастыремъ св. Саввы Вишерскаго, въ Малый Волховецъ. Кромѣ Шуйки, онъ перерѣзываетъ Мшагу и проходитъ по мокрой луговой равнинѣ, покрытой кустарникомъ и болотами. Каналъ этотъ имѣетъ 14½ вер. длины, отъ 8 до 10 саж. ширины, и до 7 фут. глубины. Въ немъ нѣтъ шлюзовъ; при началѣ его, у Мсты, устроена плотина для защиты отъ разрушительныхъ дѣйствій льда и отъ быстрой и сильной весенней прибыли воды въ Мстѣ; — подобная плотина поставлена въ устьѣ канала въ Вишеру. Побочные потоки преграждены четырьмя запорами; параллельно съ правымъ берегомъ, идетъ высокая насыпь Московскаго шоссе; по лѣвому же берегу проложена дорога для прогона скота; а у Хутынскаго монастыря устроена приставь.

Судоходство по Вышневолоцкой системѣ производится караванно, и можетъ быть раздѣлено на три глав-

ныхъ транспорта. Весенній караванъ имѣетъ свои подраздѣленія:

а) Первый транспортъ барокъ нагруженныхъ овсомъ, а внизу мукою, крупкою и частію пенькою, отправляется съ Солпискаго урочища (на правомъ берегу рѣки Мсты въ 2-хъ вер. ниже Мстинскаго шлюза) и проходитъ Боровицкіе пороги до разлива весеннихъ водъ; онъ состоитъ изъ 70 или 100 барокъ, и идетъ съ 15-ти верхковымъ грузомъ, безъ помощи водохранилищъ. Кромѣ-того въ Боровичахъ и до всей Мсты ниже грузятся барки, для прохода которыхъ не дѣлается особаго распоряженія; грузъ этихъ барокъ весною, доходитъ иногда до 1¼ аршина.

б) Послѣ этихъ барокъ слѣдуютъ, грузящіеся въ городѣ Торжкѣ, на Тверцѣ, числомъ отъ 150 до 200. Онѣ идутъ затруднительно, по причинѣ разныхъ неудобствъ, представляемыхъ весенними водами, покрывающими бечевники и скрывающими фарватеръ. Суда эти проходятъ по системѣ также безъ помощи искусственныхъ водъ. Передъ нѣхъ проходятъ открываютъ всѣ шиты въ бейшлотахъ Мстинскихъ, для того, чтобы слустить излишнія воды и вѣтлухо запираютъ во время прохода барокъ черезъ Мсту. Этотъ караванъ называется Новоторжскимъ.

в) Третій караванъ (Тверской) содержитъ отъ 330 до 400 барокъ съ саломъ, масломъ всякаго роду, крупкою, овсомъ и пенькою; онъ настагаетъ Новоторжскій, и свободно идетъ отъ Твери до с. Мѣднаго, потому что высокія воды Волги въ это время года подпираютъ Тверцу до этого мѣста, и даже далѣе; остальное же пространство по Тверцѣ и по Мстѣ проходитъ пользуясь калишками вдоль запасныхъ резервуаровъ.

г) Четвертый караванъ называется Гжатскимъ и состоитъ изъ всего того, что грузится на верховьяхъ Волги, на рѣкахъ Вазузѣ и Гжати, въ Вжевѣ, Зубцовѣ, Старицахъ и другихъ мѣстахъ. Обык-

военный грузъ его составляютъ: овесъ, сало, пенька и ободья. Омъ приходитъ къ Тверской пристани въ то время, когда судоходство по Тверцѣ не удобно, и настаивается, по убыли воды въ Волгѣ, караваномъ нагружающимися между Тверью и Рыбинскомъ, состоящемъ изъ 300 и до 400-тъ барокъ. На препровождение этого четвертаго транспорта по Мстѣ, требуется искусственными водами; суда его плутъ съ 18-ти вершковымъ грузомъ.

2. *Второй караванъ* (Нижегородскій), проходящій въ июнѣ мѣсяцѣ черезъ Вышневолоцкую систему, грувится въ Нижнемъ-Новгородѣ и Рыбинскѣ, и содержитъ отъ 1,200 до 1,400 барокъ. Омъ идетъ весь по помощію искусственныхъ водъ, и тѣмъ затруднителенъ, что при пропускѣ его, должно имѣть въ виду сохраненіе воды для 3-го каравана. Грузъ Нижегородскаго каравана отъ 12 до 14 вершковъ.

3. *Третій караванъ* называется Сибирскимъ, потому что нагружается, большею частію, металлами, на рѣкахъ: Чусовой и Шѣй въ Оренбургской и Пермской губерніяхъ; приходитъ въ Тверь въ концѣ августа, или въ началѣ сентября; состоитъ изъ 900 или 1,000 барокъ, и приводится по Тверцѣ и Мстѣ по помощію запасныхъ водъ. Иногда за нимъ слѣдуютъ подскребушки (*) которыя его достигаютъ или же остаются на зимовку.

Тихвинская система. Второй путь между Волгою и С.-Петербургомъ есть Тихвинскій.

Крайнія его точки — города Молога и С.-Петербургъ. Длина этого сообщения простирается на 848 верстъ, и оно проходитъ черезъ губерніи: Ярославскую, Тверскую, Новгородскую и С.-Пе-

тербургскую. Воды собственно къ нему принадлежащія суть: рѣка Молога, начинающаяся отъ устья Чагоды; рѣка Чагода отъ Варшавскаго шлюза; Каналъ Тихвинскій; рѣка Тихвинка отъ Херсонскаго шлюза; рѣка Сясь отъ устья Тихвинки и Сяской Каналъ.

Въ Новгородскую губернію Тихвинская система входитъ близъ впаденія рѣки Себды въ Мологу и выходитъ изъ неюколо селенія Столбова на Сяси, гдѣ уже начинается С.-Петербургская губернія.

Собственно Каналъ Тихвинскій принимаетъ свое начало отъ шлюза Херсонскаго, устроеннаго на р. Тихвинкѣ, въ 23-хъ вер. отъ ея устья и 10-ти вер. ниже города Тихвина, и оканчивается шлюзомъ Варшавскимъ на р. Чаголѣ, при устьѣ Горюна. Каналъ этотъ имѣетъ протяженія 192 версты, и состоитъ изъ двухъ вѣтвей, изъ которыхъ одна направляется къ Балтійскому Морю имѣя паденія 422 фута; а другая къ Волгѣ, или Каспійскому Морю, и паденія 66 футовъ.

Раздѣльный пунктъ (*) или соединительный каналъ между рѣками Тихвинкою и Валчиною, находится между шлюзами Кіевскимъ и Нижегородскимъ; все протяженіе его, со включеніемъ 170 саж., рѣки Тихвинки и двухъ озеръ Крупины и Лебеди-

(*) Раздѣльный пунктъ находится въ Тихвинскомъ уѣздѣ, между рѣками Тихвинкою и Валчиною, отъ него первый шлюзъ по Каспійской вѣтви Нижегородскій, а по Балтійской Кіевскій. Водяной путь отъ Кіевского шлюза къ Нижегородскому повѣшается въ раздѣльномъ пунктѣ и идетъ 170 саж. Тихвинкою, потомъ озеромъ Лебединимъ 350 саж., далѣе рытымъ каналомъ 4 вер. 489 саж.; озеромъ Крупинымъ 180 саж., и наконецъ вырытымъ же каналомъ до Нижегородскаго шлюза 540 сажень.

(*) Подскребушками называются отставшія барки отъ Сибирскаго каравана.

на, 7 вер. 199 саж., ширины по дну, нѣбѣ 3 саж., а по поверхности 6 сажень.

Это пространство наполняется водами оз. Пятина (*), отъ него въ раздѣльный пунктъ, (т. е., къ шлюзу Нижегородскому,) течетъ рѣчка Валчина (**) на протяженіи 10-ти вер., снабжающая соединительный каналъ водами озера Пятина. Пройдя плотину Нижегородскую, Валчина у шлюза Ярославскаго соединяется съ р. Быстрою, и составляетъ часть Тихвинскаго Канала, до впаденія въ оз. Сомино (***) ниже Тамбовскихъ полушлюзовъ, откуда выходитъ уже р. Сомина.

Другимъ водохранилищемъ служить, лежащее въ 15-ти вер. отъ Тихвинскаго Канала, озеро Долгомоще, изъ котораго вытекаетъ рѣчка Быстрая, впадающая въ р. Валчину между шлюзами Нижегородскимъ и Ярославскимъ.

Вѣтвь этого канала, принадлежащая къ Балтійскому бассейну, заключаетъ въ себѣ всю рѣку Тихвинку, съ озерами Еглинымъ и Озерскимъ, черезъ которыя она протекаетъ до шлюза Херсонскаго.

Постройками на р. Тихвинкѣ множества шлюзовъ, прорытіемъ въ необходи-

(*) У озера Пятина два водоспуска: одинъ при истокѣ изъ него ручья Безъимяннаго, и другой, устроенный на противоположной сторонѣ озера смежной съ болотами, для предотвращенія убыли озерной воды при пониженіи горизонта послѣднихъ, въ жаркое и сухое лѣто.

(**) Рѣка Валчина выходитъ изъ незначительныхъ озеръ, и минуя озеро Пятино, въ 10-ти вер. къ сѣверу отъ раздѣльнаго пункта, принимаетъ въ себя воды этого озера ручьемъ Безъимяннымъ, и доставляетъ ихъ въ раздѣльный бѣежъ, впадая сама въ рытый каналъ, идущій отъ

мыхъ вѣстахъ дериваціонныхъ каналовъ, углубленіемъ и расчисткою ея дна она обращена въ каналъ на разстояніи 13-и верстъ своего теченія.

Вѣтвь канала, наклоняющаяся къ Волгѣ, заключаетъ въ себѣ продолженную часть соединительнаго канала отъ шлюза Нижегородскаго до р. Ваичины, эту самую рѣку, озеро Сомино, р. Сомина, оз. Вожанское (*) и рѣку Горюнь.

Отъ истока Горюня до послѣдняго, на Каспійской вѣтви, шлюза Варшавскаго считается 12-верстъ. Шлюзъ Варшавскій устроенъ въ дериваціонномъ каналѣ между рѣками Горюнь и Чагодою, разстояніемъ отъ первой на 720, а отъ второй на 120 сажень. Дериваціонный каналъ прорытъ для обхода 2-хъ значительныхъ пороговъ: *Падун* и *Овечья брѣда*, весьма затруднявшихъ судоходство по Чагодѣ, на протяженіи версты.

На Тихвинскомъ Каналѣ находится:

Двухъ-камерныхъ шлюзовъ съ принадлежащими къ нимъ плотинами	3.
Одно-камерныхъ шлюзовъ съ плотинами	46.
Шандорныхъ шлюзовъ съ разборчатыми плотинами	1.
Большихъ полу-шлюзовъ съ плотинами	11.

озера Крушино къ шлюзу Нижегородскому, въ разстояніи $\frac{1}{4}$ вер. отъ послѣдняго. Потомъ послѣ двухъ-веретнаго пути этихъ каналовъ, которымъ обходится несудоходная и извилистая ея часть, Валчина соединяется съ падающею въ нея, съ лѣвой стороны рѣчкою *Быстрою*, и входи въ составъ Тихвинскаго Канала, въ одной верстѣ ниже Тамбовскихъ полушлюзовъ, или въ 9-ти верст. отъ шлюза Нижегородскаго втекаетъ въ оз. Сомино.

(***) По этому озеру судоходный путь продолжается на 3 версты.

(*) Судоходный путь продолжается по озеру Вожанскому на 3 версты.

Шандорныхъ полу-шлюзовъ.....	6.
Водохранилищъ.....	2.
Водоспусковъ.....	3.
Подземныхъ мостовъ.....	3.

Разныхъ гражданскихъ зданій, какъ то: офицерскихъ, шлюзавхтерскихъ и караульныхъ домовъ, провіантскихъ магазиновъ, бань и сараевъ..... 96.

Всѣ сооруженія на Тихвинскомъ Каналѣ сдѣланы изъ дерева.

На Тихвинскомъ Каналѣ отъ дер. Наволоку до Соинской пристани, то есть, отъ шлюза Херсонскаго до Вологодскаго, ширина прежде построенныхъ шлюзовъ 14 фут., нынѣ строящихся 13 фут.; длина ихъ отъ верхняго до нижняго короля 85 фут.; недавно построенные три шлюза на р. Горюнь, каждый длиною 95 фут., шириною 18 фут.

Построеніе Тихвинскаго Канала начато въ 1802 году рытіемъ соединительныхъ каналовъ, а въ 1806 году устройствомъ шлюзовъ и большихъ полу-шлюзовъ съ плотинами, которыя окончены въ 1810 году. Впоследствии, когда надобно было открыть судоходство по каналу, построенныхъ сооружений оказалось недостаточно, а потому, въ набѣжаніе весьма значительныхъ издержекъ, которыя требовались на построеніе еще новыхъ каморныхъ шлюзовъ, въ 1812, 1813 и 1814 годахъ построено 48 шандорныхъ шлюзовъ. По мѣрѣ производства такихъ необходимыхъ вспомогательныхъ построекъ, хотя въ 1811 году и открыто было по Тихвинскому Каналу судоходство, но оно не могло еще достигнуть желаемой цѣли, потому что встрѣчало много препятствій, что и побудило Главное Управленіе Путей Сообщенія приступить, въ 1819 году, къ замѣненію шандорныхъ полу-шлюзовъ правиль-

ными шлюзами и устройству другихъ улучшеній; что нынѣ и досихъ-поръ еще продолжается. Такимъ образомъ на первоначальное построеніе и постепенное усовершеніе Тихвинскаго Канала употреблено по 1837 годъ до 1.430.000 руб.

Судоходство по Тихвинской системѣ, съ начала своего открытія, было весьма незначительно, но съ постепеннымъ усовершенствованіемъ Тихвинскаго Канала, посредствомъ искусственныхъ подземовъ, оно усилилось и нынче находится въ цѣлѣющемъ состояніи. Количество лодокъ въ кругообращеніи по Тихвинской системѣ простирается до 4,933, съ грузомъ товару на суммачу до 14.000.000 руб.

Общепотребительными по Тихвинской системѣ суда называются: *милемками* и *сомилками*, которыя нынѣютъ на каналѣ въ водѣ осадку до 14 вершк. и могутъ подымать грузу отъ 1,200 до 1,500 пудовъ.

Суда съ такъ называемою срочною кладью, (то есть, съ поставкою ея по контракту на срокъ) и слѣдующею на Нижегородскую ярмарку, и обратно оттуда въ С.-Петербургъ, проходятъ Тихвинскимъ Каналомъ, отъ Тихвина до Соины въ три дня; съ несрочною же въ 5 и 6 дней.

Провозимый по Тихвинской системѣ товаръ, кромѣ хлѣба, жѣлѣза, шѣди, кожъ, юфти, холста и проч., состоитъ болѣею частію изъ колониальнаго, отправляемаго изъ С.-Петербурга во внутрєннія губерніи.

Маринская судоходная система входитъ въ Новгородскую губернію по рѣкѣ Шекснѣ близъ Досинеевой пустыни, и направляется

по этой рѣкѣ до Бѣлаго Озера. Потомъ черезъ Бѣлое Озеро суда плутъ въ Ковжу и по ней спускаются въ Олонецкую губернію. Но какъ плаваніе по Бѣлому Озеру представляетъ много неудобствъ, то нынѣ благополучно царствующій Императоръ приказалъ, для обхода этого озера, устроить Бѣлозерскій Каналъ. Контракты для работъ уже заключены и основываясь на нихъ, новое судоходное сообщеніе откроется въ 1846 году. Тогда, для перехода черезъ Бѣлое Озеро, уже не нужно будетъ перегружать товары съ рѣчныхъ судовъ на палубныя, устранится остановка барокъ въ ожиданіи попутныхъ вѣтровъ, не будутъ страшны непогоды и бури: суда спокойно пойдутъ изъ Шексны, (не доходя 7 верстъ до Крохинской пристани, слѣдовательно, минуя отмелистую часть этой рѣки) въ Бѣлозерскій Каналъ, которымъ прослѣдуютъ до Ковжи.

По предположенію, горизонтъ воды въ каналъ будетъ 6 $\frac{1}{2}$ фут. выше уровня воды въ Ковжѣ и 13 фут. выше чѣмъ въ Шекснѣ, а потому со стороны Ковжи устроится одинъ деревянный шлюзъ, а со стороны Шексны два. Огромныя водохранилища для Бѣлозерскаго Канала будутъ заключаться въ озерахъ Илѣ, Доскомѣ и Азацкомѣ, а проводникомъ запасныхъ водъ (занимающихъ до 42 квадрат. вер. пространства), будетъ р. Куновъ. Маринская система, по устройствѣ Бѣлозерскаго Канала составитъ лучший путь изъ Рыбинска въ С.-Петербургъ, несмотря на большое ея протяженіе, 1,054 версты. По ней могутъ ходить суда большого размѣ-

ру, съ грузомъ отъ 5 до 4-хъ тысячъ пуд.; притомъ время для сплава будетъ опредѣлительно и коротко, по обилію водъ на этомъ судоходномъ пути.

Каналъ герцога Александра Виртембергскаго. Каналъ этотъ, проведенный между р. Шексною и р. Порозовицею, притокомъ озера Кубинскаго, открываетъ удобный судоходный путь между главнымъ портомъ Бѣлаго Моря, Архангельскомъ, р. Волгою и С.-Петербургомъ. Постигая важность такого сообщенія, Петръ Великій повелѣлъ изыскивать средства къ его установленію, но по кончинѣ этого все облегчающаго генія изысканія были оставлены и только въ 1823 году вновь возобновлены поначительностию главноуправлявшаго Путиами Сообщенія герцога Александра Виртембергскаго, именемъ котораго и названъ самый каналъ, начатый постройкой въ 1825 году, оконченный 1828 года (*).

Каналъ герцога Александра Виртембергскаго находится въ Кирилловскомъ уѣздѣ; онъ состоитъ изъ разныхъ озеръ и рѣчекъ, которыя соединены между собою каналами, и обращены гидротехническими сооружениями въ искусственное судоходное русло, доставляющее свободный проходъ судамъ между рѣкою Шексною и Кубинскимъ озеромъ. Длина этого русла составляетъ около 70 верстъ.

(*) Проектъ этого канала составленъ (бывшимъ подполковникомъ) Чернобровкинымъ; работы производились подъ главнымъ руководствомъ (бывшаго майора) Фантгофа.

И менно:	Число шлюзов.	П о г о н ь.	
		Верст.	Сажень.
1. Отъ р. Шексны до Сиверскаго озера прорытымъ каналомъ, названнымъ Топорскимъ Просѣкомъ.....	5.	6.	202.
2. Сиверскимъ озеромъ		3.	330.
3. Каналомъ, называемымъ Кузминскимъ Просѣкомъ и рѣкою Карботкою...		1.	190.
4. Бабьинъ озеромъ.....		1.	330.
5. Рѣчкою Подмякой.....		4.	100.
6. Зауломскимъ озеромъ.....		2.	310.
7. Между Зауломскимъ и Вазеринскимъ озерами прорытыми канадами..	1.	2.	406.
8. Вазеринскимъ озеромъ.....		—	300.
9. Рытымъ каналомъ.....	1.	2.	300.
10. Книшемскимъ озеромъ		1.	180.
11. Прокопанымъ каналомъ.....	2.	2.	140.
12. Рѣкою Итклою		3.	330.
13. Благовѣщенскимъ озеромъ.....		2.	430.
14. Рѣкою Порожомцею до Кубенскаго озера.....	4.	32.	300.
Итого.....	13.	69.	118.

Размѣры канала герцога Александра Виртембергскаго, устроеннаго для прохода большихъ озерныхъ лодокъ, которыя могли бы безъ перегрузки слѣдовать по Маринскому пути, приняты тѣ же, какъ и въ соединительномъ Маринскомъ Каналѣ: ширина его, по дну, 8 саж., а по горизонту воды, при 5 футовой глубинѣ, 10 саж. 1 футъ. Рѣчные бассейны во многихъ мѣстахъ имѣютъ ширину и глубину значительнѣе.

Раздѣльный пунктъ канала состоитъ изъ Вазеринскаго, находящагося

въ окрестностяхъ города Кирилова, и посредствомъ небольшихъ рѣчекъ имѣющаго сообщенія съ обильными водами озерами Бѣлоусовскимъ и Сомскимъ. Паденіе отъ раздѣльнаго пункта въ р. Шекснѣ 39 фут. 1 дюймъ 4 линіи; а къ Кубенскому озеру 45 футовъ.

Кромѣ 13 деревянныхъ шлюзовъ на каналѣ, построены еще на обильной водою во время весны рѣкѣ Порожомницѣ 4 плотинами для удержанія воды при шлюзахъ; въ раздѣльномъ пунктѣ, при р. Соми изъ Сомскаго озера, и на Зауломскомъ озерѣ, при истокѣ р. Уломы 2 водоспуска; а по пересѣченію Череповскаго тракта съ Топоринскимъ и Кузминскимъ Просѣками, и Вологодскаго съ рѣкою Подмяшкою, устроены три подъемные моста. Сверхъ-того на этомъ каналѣ находится 5 оендерскихъ домовъ, 8 караульныхъ, и 9 рабочихъ казармъ.

Суда, проходящія по каналу — палубныя лодки, длиною отъ 9 до 11 саж., шириною отъ 24 до 27 фут., и высотой отъ 6 до 7 фут.; осадка ихъ въ водѣ 7 четвертей, а грузъ, который они поднимаютъ, бываетъ отъ 6 до 9,000; судоходство по Каналу Александра Виртембергскаго открылось съ 1828 года и съ каждымъ годомъ постепенно усиливается. Черезъ него теперь проходитъ судовъ и плотовъ съ грузомъ на 600,000 руб.

Каналъ этотъ въ-особенности полезенъ для Архангельскаго порта, служа легкимъ средствомъ сплава, необходимаго для кораблестроенія дубоваго лѣсу съ Волги и всѣхъ военныхъ снарядовъ изъ Петрозаводска. Вѣроятно также, что современемъ найдутъ выгоднымъ доставлять на Волгу съ береговъ рѣкъ Сѣверной Двины, Сухоны и Кубенскаго Озера,

въ изобиліи растущій тамъ сосновыи, оловый и ливняничный лѣсъ.

Прилагаемъ свѣдѣніе о среднихъ цѣнахъ за наемъ работниковъ и за доставку кладъ въ С.-Петербургъ изъ разныхъ мѣстъ, находящихся на линіяхъ водяныхъ сообщеній.

*Отъ Новгорода до С.-Петербурга.
Серебромъ.*

Лоцману..... отъ 30 до 23 р.
Водолаву..... — 2 — 2 р. 50 к.
Коренному..... — 2 — 2 р. 50 —
Сходочному рабочему — 9 — 11 р.
Тяглицу..... то же.
За доставку съ пуда 8 до 10 к.
— съ сотни тесу 2 р. 75 — 3 р. 10 к.
— дровъ однополѣнныхъ 1 р. 30 к.

Отъ Потерпильской пристани до С.-Петербурга.

Лоцману отъ 15 до 30 —
Водолаву..... — 7 — 8 —
Коренному — 9 — 15 —
Сходочному рабочему... — 6 — 12 —
За доставку съ пуда — 67к.

Отъ Мстинской пристани до С.-Петербурга.

Лоцману до 36 руб.
Сходочному рабочему..... — 7 —
За доставку съ пуда..... — — 7 к.

Отъ Тихвинской до С.-Петербурга.

Лоцману 40 руб.
Коноводу съ лошадыю до 28 —
Сходочному рабочему до — 12 —
Съ пуда 12 к.

Отъ Соминской.

Лоцману до 30 руб.
Сходочному..... — 20 —
Съ пуда 15 к.

Отъ Череповской.

Лоцману до 15 р.
Коноводу съ паромъ (въ нед.) 18 —
Водолаву (за все)..... 34 —

Коренному (тоже)..... до 30 р.
Сходочному..... — 7 —
Съ пуда..... 15 к.

Отъ Устюженской.

Лоцману..... до 46 р.
Коренному..... — 15 —
Съ пуда..... — 20 к.

Жители, по роду промышленности.

Всѣхъ вообще въ Новгородской губерніи живущихъ, можно раздѣлить на два класса: на производящій и потребляющій.

Къ первому принадлежать:

	м.	н.	ж.	п.
Почетные граждане	39.		45.	
Купцы	2,649.		2,682.	
Мѣщане и посадскіе	15,233.		17,889.	
Крестьяне	госуд.	81,057.	86,477.	
	удѣл.	23,595.	25,816.	
	ямщ.	9,425.	9,680.	
	пом.	193,877.	194,290.	
Итого	166,1,816.	1,339.		
Пахотные солдаты.	— 59,029.		65,890.	

Итого. 386,220 — 404,168.

Ко второму принадлежать:

	м.	н.	ж.	п.
Духовенство	бѣлое	1,601.	1,918.	
	черное	298.	464.	
Церковно-служител.	1,616.		2,304.	
Дворяне.	— — — —	2,620.	2,843(*).	

(*) Изъ показаннаго числа дворянъ 1,881 м. п. наследственные, записаны въ родословныя книги, и 749 личныхъ дворянъ.

Изъ числа наследственныхъ дворянъ владѣютъ имѣніями, дающими право на непосредственный голосъ при выборахъ

	м. п.	ж. п.
Чиновники и приво- зочно-служатели . . .	993.	859.
Постоянно кварти- рующія въ губерніи военныя команды . . .	6,200.	2,036.
Войска перебиваю- щія свои квартиры	36,560.	972.

Итого. 43,888 11,396.

Соображая число производи-
телей съ классомъ потребляю-
щимъ, находимъ, что первый отно-
сится ко второму какъ 14/5.

Размѣщеніе жителей.

Изъ отношенія пространства гу-
берніи къ числу жителей видно, что
на каждую квадратную версту при-
ходится по 8 чел. обоого пола; и на
каждую мужескую душу по 28 десят.
земли вообще.

	м. п.	ж. п.
Число город - скихъ жителей про- стравается до . . .	26,332.	25,538.
Число сель- скихъ жителей .	399,760.	435,782. (*)

—124 челов. имѣющихъ право участво-
вать въ выборахъ черезъ уполномо-
ченныхъ 391 чел.

Дворянъ, могущихъ передавать право
непосредственною голося и участіе въ
выборахъ, повѣренными лицами 74 чел.

(*) Разность числа городскихъ и сель-
скихъ жителей между числомъ жителей
по званіямъ происходит оттого, что при
исчисленіи послѣднихъ, по немѣнью
свѣдѣній, не означены нѣкоторые классы
народонаселенія; напримеръ: отставные,
безрочно-отпускные; приказно-служи-
тели въ уѣздахъ, и нѣк. др.

Слѣдовательно, отношеніе горожанъ
къ сельскимъ обывателямъ какъ 1: 16 1/10

Въ городахъ:

Домовъ { каменныхъ	750.
{ деревянныхъ	7,734.

Соображая число городскихъ жителей
съ числомъ домовъ, видимъ, что на каж-
дый домъ приходится по 6 чел. обоого
пола. Изъ этого можно сдѣлать заключе-
ніе, что въ городахъ Новгородской гу-
берніи, говоря вообще, нѣтъ такихъ до-
мовъ, которые бы замѣтны были своей
величиною (кромя каменныхъ и мона-
стырскихъ зданій).

По числу строений первое мѣсто
между городами губерніи занимаетъ,
Новгородъ; за нимъ слѣдуютъ: Ста-
рая-Русса, Тихвинъ, Боровичи, Вал-
дай, Вѣлосерскъ и, наконецъ, Чер-
новецъ и Демьянскъ. По населенно-
сти, за Новгородомъ слѣдуютъ: Ста-
рая-Русса, Боровичи, Тихвинъ, Вал-
дай; самый малолюдный городъ
Демьянскъ. По числу каменныхъ
зданій, первенство между городами
принадлежитъ то же Новгороду, за
нимъ Старой-Русь, Боровичамъ и
Валадау.

Сель и деревень въ губерніи счи-
тается 10,238. Въ нихъ дворовъ
117,720.

Слѣдовательно, круглымъ числомъ,
на каждое селеніе приходится по 11 дво-
ровъ и по 81 чел. обоого пола.

Селеній, которыя имѣютъ болѣе
50 дворовъ 109, менше 10-ти дво-
ровъ 5,385.

Если изъ общаго числа сель и дере-
вень вычтемъ имѣющія болѣе 50 дво-
ровъ, то увидимъ, какъ разсѣяно на-
родонаселеніе Новгородской губерніи.
Причиной этому мѣстность, пересѣчен-
ная большими озерами, рѣками, топями,
покрытая дремучими, непроходимыми

лѣсами. Крестьянинъ, начиная строить-ся, заботится здѣсь только о томъ, чтобы у него, по близости, подъ рукою, былъ поле и лугъ... О водѣ онъ и не думаетъ: ее вдоволь, даже слишкомъ; не такъ на югѣ... тамъ для сельтѣбы ищутъ балокъ, овраговъ съ ручьями; тамъ нужда въ водѣ, а не въ поляхъ и лугахъ; для нихъ повсюду раскинуты обширныя равнины и степи. Тамъ мѣстность принуждаетъ селиться большими массами.

Движеніе народонаселенія.

Родится въ губерніи, (*) среднимъ числомъ, ежегодно:

	ж. в. м. в.
Въ городахъ	1,003. 1,058.
— уѣздахъ	16,572. 17,003.

Вообще 17,575. 18,061.

Умираетъ:

Въ городахъ	912. 790.
— уѣздахъ	11,667. 10,962.

Вообще 12,579. 11,752.

Разность между числомъ родившихся и умершихъ:

Въ городахъ	91. 268.
— уѣздахъ	5,505. 6,041.

Вообще 5,596. 6,309.

Браковъ заключается ежегодно до 6,744.

Приведенныя данныя показываютъ, что и въ городахъ, и въ селахъ народонаселеніе возрастаетъ преимущественно женское; ежегодное умноженіе мужчинъ къ женщинамъ относится: въ городахъ,

какъ 100:294.; въ уѣздахъ какъ 100:109. Вообще какъ 100:112.

Число родившихся обоого пола, относится къ общему числу жителей какъ 100: 7,573.

По этому отношенію невозможно съ точностію вычислить на сколько, въ извѣстное время, можетъ увеличиться народонаселеніе губерніи, или во сколько времени оно можетъ удвоиться; невозможность же вѣрнаго вычисленія происходитъ потому, во-первыхъ, что бывають необыкновенные случаи наибольшей смертности; а во-вторыхъ, что возрастающее число жителей губерніи, во временахъ уменьшается рекрутскою повинностію, смылкою за преступленія въ Сибирь и т. п.

Если предположить, что число жителей губерніи ежегодно увеличивается, разностью между числомъ умершихъ и родившихся, то есть, 5,596 м. и 6,309 ж. п.; то выйдетъ, что въ 10 лѣтъ число жителей увеличится 55,960 м. и 63,090 ж. п. Первое изъ этихъ чиселъ подходитъ къ дѣйствительности: по 8 й народной переписи общее число податныхъ состояній въ Новгородской губерніи равнялось 335,511 м. и 3,60203 ж. п. Нынѣ оно состоитъ изъ 386,220 м. и 404,108 ж. п. Слѣдовательно, въ продолженіи 9-ти лѣтъ народонаселеніе губерніи возрасло 50,689 м. п. и 43,905 ж. п. Значительная разность (19,185) въ цифрахъ, показывающихъ число женскаго пола, произошла, вѣроятно, отъ неточности свѣдѣній о полномъ числѣ женскаго пола не платящаго податей, слѣдовательно, съ меньшею точностію наблюдаемаго.

(*) И здѣсь, и вездѣ среднія числа взяты, на основаніи 10-ти лѣтней, въ нѣкоторыхъ случаяхъ 5-ти лѣтней сложности.

СЕЛЬСКОЕ ХОЗЯЙСТВО.

Земледѣліе. Главное, повсеѣстное занятіе жителей Новгородской губерніи — земледѣліе. Не только сельскіе обыватели, даже горожане, по большей части земледѣльцы. А между-тѣмъ природа слишкомъ бѣдно, скудно вознаграждаетъ ихъ за тяжкіе труды при обработкѣ полей. Не-плодородная глинистая почва, плохое скотоводство, а главное, суровый, непостоянный климатъ губерніи: ранніе холода, оттепели зимою, послѣ которыхъ поля нерѣдко обмѣкаютъ и препятствуютъ хорошему урожаю. Успѣхи въ земледѣліи замедляются во многихъ мѣстахъ также отдаленностью пашень отъ жилья, что самое не позволяетъ хорошо удобривать поля, даже и при порядочномъ скотоводствѣ; притомъ успѣшному всходу препятствуетъ небрежность и несвоевременность заѣвѣ, уборки и обработки полей: весною пахутъ иногда слишкомъ рано, пока земля еще глыбиста, отъ чего нѣкоторая часть семянъ не имѣетъ возможности дать сильнаго всхода. Новгородскій уѣздъ, и въ особенности округи пахотныхъ солдатъ, а также долину рѣки Суды, можно назвать мѣстами плодороднѣйшими въ губерніи.

Пахотной земли считается 1.218,840 дес., слѣдовательно, отношеніе ея ко всему пространству какъ 1: 8 $\frac{1}{4}$.

Соображая количество пахотной земли съ числомъ жителей мужскаго пола, видимъ, что на каждую душу приходится по 3 $\frac{1}{2}$ десятины.

Безъ всякаго сомнѣнія, въ сложности, на каждую мужскую душу пахотной земли приходится болѣе (около 8 дес.); по-

тому что общее число крестьянъ несравнимо съ числомъ работниковъ.

Самое большее число пахотной земли, относительно народонаселенія, въ уѣздахъ: Устюженскомъ (5 дес.), Валдайскомъ (4 $\frac{3}{4}$ д.), и Демьянскомъ (3 $\frac{3}{4}$ д.). Самое меньшее число въ уѣздахъ: Кирилловскомъ (2 дес.), Тихвинскомъ (2 $\frac{1}{2}$) и Крестецкомъ (2 $\frac{1}{2}$).

Обыкновенно бываетъ:

	послѣ.	урожаи.
Озимаго	323,140 чет.	1.145,523. чет.
Яроваго	827,946 —	2.335,793. —

Изъ того числа, у государственныхъ крестьянъ:

Озимаго	59,576 —	234,745. —
Яроваго	148,515 —	465,142. —

Слѣдовательно, средняя жатва вообще въ губерніи: озимаго съ небольшимъ 3 зерна, а яроваго 2 $\frac{1}{2}$, рѣдко болѣе.

Сѣютъ въ губерніи рожь озимую и въ нѣкоторыхъ мѣстахъ язу (*); овесъ простой и въ небольшомъ количествѣ арабскій; ячмень простой и англійскій (голый); пшеницу, горохъ и ленъ. Въ западныхъ уѣздахъ вводится посѣвъ картофеля въ поляхъ, а въ восточныхъ онъ еще до-сихъ-поръ составляетъ огородное растеніе.

Самый значительный посѣвъ его производится въ округахъ пахотныхъ солдатъ и въ уѣздахъ: Череповскомъ и Боровицкомъ.

Принимая въ соображеніе число жителей губерніи съ количествомъ урожая, видно, что ржи, за исключе-

(*) Употребленіе ржи-язу размножилась въ теченіи послѣднихъ двадцати лѣтъ; она впрочемъ черезъ 5—6 лѣтъ мельчаетъ и нерераждается въ обыкновенную.

вѣтъ оставленной для будущаго посява, приходится на каждую душу съ небольшимъ по одной четверти; а для годоваго содержанія необходимо: для мужчины не менѣе $2\frac{1}{4}$ четвертей, для женщины не менѣе 2 чет., слѣдовательно, собственнаго хлѣба недостаточно; а потому жители покупаютъ значительное его количество изъ низовыхъ губерній и изъ сосѣдственныхъ, преимущественно изъ Вологодской.

Невозможно опредѣлять съ точностію покупаемое количество хлѣба по причинѣ не совершенной точности свѣдѣній объ урожаѣ, и по неопредѣлительности числа людей, ежегодно отправляющихся съ родины, для заработковъ въ окрестныя губерніи. Но если сообразить денежныя крестьянскія повинности, съ цѣнностію трудовъ ихъ, кромѣ земледѣлія, то окажется, что изъ скудныхъ заработковъ, они не могутъ отдѣлать значительной суммы на покупку необходимаго себѣ хлѣба.

Среднія цѣны хлѣба слѣдующія:

За кулъ или четверть.

Серебромъ.

Ржи.....	4 р. 29 коп.
Ржаной муки.....	5 — 24 —
Пшеницы.....	6 — 12 —
Гречневыхъ кру.	7 — 18 —
Овса.....	2 — 53 —

Въ случаѣ неурожаевъ въ губерніи, народное продовольствіе обезпечено запасными хлѣбными магазинами и особымъ капиталомъ, для этой цѣли собираемымъ. Количество капитала въ 1 Января 1843 года состояло:

Въ сохранный казнѣ 133, 741 р. с.

Въ долгу на дворянскихъ имѣніяхъ. . . . 10, 245 — —

Въ наличности. 5, 109 — —

Итого. 149, 095 р. с.

Кромѣ-того въ недоміи за шрежіе годы 1,442 р. с.

Система сельскаго хозяйства въ Новгородской губерніи, почти вездѣ трехъ-польная, съ паромъ. Для обработки полей употребляется соха (въ 7 вершк. длиною), съ двумя сошниками, съ отръзомъ и съ лопатой для отвала, и составленная изъ еловыхъ вѣтвъ, съ обрубленными сучьями, боровъ. Обычай сѣять хлѣбъ на подсывахъ, гдѣ во множествѣ остаются пни и корни и самая мѣстность намощетая опредѣлила эту орудія для воздѣланія полей.

Обыкновеніе сѣять на подсывахъ или пни, общее всей сѣверной полусѣ Россіи, ведется изъ стари; оно основано на плодотворности почвы удобренной золою сожженныхъ деревьевъ. Хлѣбъ на подсывахъ родится иногда самъ-10; самъ-12. Невыгода подсывовъ, кромѣ истребленія гнѣсу, состоитъ изъ трудности приготовления пней, часто въ отдаленности ихъ отъ деревень. Вырубивъ гнѣ между посявомъ и жатвою, надобно дать ему высохнуть, связывая въ кучи, сжечь остатки, или снести сѣлабы, для домашняго употребленія, или разрубивъ, снова сжечь. Обыкновенныя поля дѣлятся на двѣ части: ближайшая изъ нихъ удобряется, отдаленнѣйшая же, послѣ нѣсколькихъ посявовъ безъ удобренія, наконецъ остается безъ всякаго употребленія. На первую, которая обыкновенно составляетъ $\frac{1}{4}$, или $\frac{1}{5}$, всего озимаго посява, свозится удобреніе, при хорошемъ хозяйствѣ, по 90 возовъ (каждый около 10 пудовъ) на десятину. Посявъ яроваго начинается, мѣстами, около 25 апрѣля, а преимущест-

венно въ началѣ мая и оканчивается въ половинѣ или въ концѣ этого мѣсяца; яровое начинаютъ жать съ августа и продолжаютъ, иногда до второй половины сентября. Посѣвъ озимаго начинается съ первыхъ чиселъ августа и оканчивается около 20. Къ жатвѣ озимаго приступаютъ около 25 іюля и продолжаютъ до половины августа. Сколько высѣвается на десятину какого хлѣба, опредѣлить почти не возможно: это зависитъ отъ качества почвы и другихъ мѣстныхъ причинъ и средствъ хозяйствъ. Среднимъ числомъ озимаго идетъ на десятину нѣсколько болѣе четверти и до 2-хъ; яроваго отъ 2 до 2¼ четвертей.

Огородничество въ Новгородской губерніи производится только для собственного употребленія. Господскій огородъ отличается отъ крестьянскаго: морковью, петрушкой, бобами, тыквой, огурцами (на сѣверо-востокѣ въ парникахъ) ирѣдко спаржей, также въ парникахъ. Къ числу огородныхъ растений можно причислить коноплю, обыкновенно закупаемую близъ извѣ, на особо утучняемыхъ мѣстахъ, которыя называются конопляниками.

Садоводство въ этой губерніи незначительно, по причинѣ суроваго, лѣтомъ дождливаго и вообще неостояннаго климата. Въ юго-западной части созрѣваютъ, однако же, на открытой мѣстности нѣкоторые сорта яблоковъ: опортные, роменскіе и нѣкоторые другіе; нѣсколько породъ грушъ, вишенъ, лѣсной орѣшникъ. Фруктовые сады считаются уже въ крестьянскомъ быту роскошью, исключительно принадлежностью по-

мѣщичковъ... Новгородскій крестьянинъ доволенъ и тѣмъ, если у него, подлѣ хижинъ растутъ черемуха, рябина, лѣсной малинникъ и хмель. Первые служатъ лакомствомъ его семьѣ; а съ помощью послѣдняго варить онъ, на праздникъ, вкусное пиво и радушно угощаетъ имъ своихъ соседей.

Пчеловодство те же незначительно. Имъ занимаются преимущественно въ Устюженскомъ уѣздѣ и отчасти въ уѣздахъ Новгородскомъ и Валдайскомъ; въ другихъ мѣстахъ если и водятся пчелы, то у помѣщиковъ и крестьянъ болѣе зажиточныхъ.

Луга. Низменные мѣста, незанятые болотами, составляютъ луга, болѣе гучные, по берегамъ озера Ильменя и рѣкъ: Волхова, Шексны, Мологи, Мсты и нѣкоторыхъ другихъ. Искусственныхъ луговъ въ губерніи нѣтъ; даже и природные содержатся не въ большомъ порядкѣ; пашни, почти вездѣ, сыраго свойства и обильны кислотами, отъ чего накопляется на нихъ ржавчина и мохъ, сѣвось которые прорастаетъ тощая, скудная трава, иногда нестоющая труда чтобы собирать ея. Много десятинъ занятыхъ кустами, можно было бы расчистить, но помѣщики мало обращаютъ вниманія на эту отрасль сельскаго хозяйства; они заботятся болѣе о увеличеніи полей, тогда какъ слѣдовало бы, по малонаселенности и недоброкачественности почвы, заботиться болѣе объ улучшеніи луговъ, что необходимо для усиленія покосовъ сѣна, какъ главнаго условія веденія хорошаго скотоводства. Казенная десятина даетъ въ хорошій годъ не болѣе 40

пан 50, а на лучшихъ мѣстахъ, до 80 пудовъ сѣна. Травы съ сухихъ и высокихъ мѣсть болѣе годны для мелкаго скота; съ низменныхъ и мокрыхъ для крупнаго.

Сѣнокосъ болѣею частію начинается въ концѣ іюня и оканчивается, смотря по погодѣ, недѣли въ двѣ, или три. Для косыбы употребляются, почти вездѣ, обыкновенныя косы.

Вообще луговаго пространства въ губерніи считается 469, 400 дес.; сѣна накашивается около 33.626,576 пудовъ. Средняя цѣнность за пудъ сѣна 11 $\frac{1}{2}$ коп. сер. Отношеніе луговъ ко всему пространству губерніи, какъ 1 къ 23; къ пахотной землѣ, какъ 1 къ 3.

Лугами преимущественно изобилуютъ округи пахотныхъ солдатъ (180,000 дес.) и уѣзды Новгородскій и Бѣлозерскій.

Скотоводство. Успѣхъ земледѣлія въ Новгородской губерніи какъ и вездѣ, основанъ на удобреніи почвы, слѣдовательно, на скотоводствѣ; потому что это самый употребительнѣйшій и простѣйшій изъ всѣхъ многообразныхъ способовъ удобренія земли. Скотоводство, въ свою очередь, основано на количествѣ собираемаго корму, на обширности и качествѣ луговъ и пастбищъ. Мы уже знаемъ, что сѣна накашивается въ губерніи до 33 мил. пудовъ: количество едва достаточное на прокормленіе однихъ только лошадей, которыхъ въ губерніи считается до 212,000, по официальнымъ свѣдѣніямъ, а на самомъ дѣлѣ вѣроятно болѣе.

Мелкаго скота считается до 587,860 головъ.
Крупнаго 405,300. — —

По недостатку сѣна, необходимаго для содержанія мелкаго скота, лошадей къ веснѣ уже корнятъ такъ называемою сѣчкою. Рогатый же скотъ обыкновенно, впродолженіи цѣлой зимы, довольствуется яровой соломою, изрѣдко приправляемою овсяной посыпкою. Сѣно даютъ коровамъ только нѣсколько дней въ году, послѣ теленя, и то по-немногу. Крупнаго скота приходится на 2 десятины пахотной земли только по одной штукѣ: доказательство, что большая часть полей остается безъ удобренія. Скотъ вообще мелокъ. Самая лучшая корова, пяти-лѣтняго возраста, можетъ дать мяса не болѣе 8—10 пудовъ; а самая худая, пяти-годовалая, 3 и 4 пуда. Укопу приходится на корову 20—30 фунт., рѣдко гдѣ пудъ.

Лѣса. Новгородская губернія богата, какъ дровянымъ, такъ и строевымъ лѣсомъ. Пространство занимаемое лѣсами составляетъ 3.208,131 дес. Слѣдовательно, отношеніе его ко всей поверхности губерніи какъ 1: 3 $\frac{1}{2}$; къ пахотной землѣ какъ 2 $\frac{1}{2}$: 1. Изъ общаго числа лѣсовъ принадлежитъ, государственнымъ крестьянамъ 1.0416956 дес. Лѣса растутъ, почти вездѣ, безъ всякаго присмотра; рубка, производится помѣрѣ надобности, безъ раздѣленія на правильные лѣсосѣки; и безопадно жгутся помѣщиками для образованія новыхъ. Только, казенные лѣса раздѣлены на 5 округ. и 10 лѣсничествъ, и принадлежащіе округамъ пахотныхъ солдатъ, содержатся въ исправности.

Наших помѣщиковъ сѣверныхъ губерній обвиняютъ за неблагоуразумное истребленіе лѣсовъ на подѣлки, на ляды. Это обвиненіе не совсѣмъ справедливо, потому что обычай сѣять хлѣбъ на подѣлкахъ основывается на томъ хозяйственномъ соображеніи, что каждый младенецъ, желая получить по возможности большія выгоды отъ своей собственности, считаетъ благоуразумнѣе срубить нѣкоторую часть лѣсу, бесполезно растущаго на его землѣ, сжечь этотъ лѣсъ и на лядѣ посѣять хлѣбъ, нежели оставить его на десятки и сотни лѣтъ, гложутъ; чтобы, наконецъ, природа взяла обратно произведеніе, которыми не умѣлъ воспользоваться человекъ. Помѣщики, послѣ двухъ, трехъ хлѣбовъ обыкновенно заускаютъ, эти новыя лѣты черезъ 18, много 20, лѣтъ на нихъ вырастаетъ новый. Притомъ, срубленный для подѣлки лѣсъ спорадетъ не весь; остаются бревна и даже жерди, которыя употребляются на дрова, изгороди и другія домашнія надобности. Лѣса же находящіеся вблизи сплавныхъ и судоходныхъ рѣкъ не жгутся, не рубятся безъ пользы, а идутъ или въ продажу, или на постройку барокъ. Если кого и можно упрекнуть въ небрежности лѣсовъ, то развѣ только нѣкоторыхъ мелкихъ помѣщиковъ, которые до размежеванія, спѣшили, ежегодно, по возможности болѣе, вырубать въ общинѣ дачахъ и продавать вырубленное, часто за безцѣнокъ; истрачивая такимъ образомъ будущіе капиталы, для мелкихъ, ничтожныхъ выгодъ въ настоящемъ. Причинами истребленія лѣсовъ, гораздо важнѣйшими нежели исчисленные, можно полагать неправильную порубку, сѣдку дегтя и смолы, крестьянскую берестяную обувь, сженіе угольевъ (*).

(* Огромное количество годовыхъ и двухлѣтнихъ побѣговъ березняку каждаго года истребляется для украшенія извѣ-

въ мѣстахъ удаленныхъ отъ сплаву, лѣса сохранились въ уѣздахъ: Новгородскомъ, Крестецкомъ и особенно въ Тихвинскомъ; а обширнѣе въ Бѣлозерскомъ и Кирилловскомъ уѣздахъ.

ПРОМЫСЛЫ И РЕМЕСЛА.

Лѣсная торговля. Послѣ хлѣбопашества, наибольшее число рукъ занято въ Новгородской губерніи *порубкою, сплавомъ лѣсу, и строеніемъ судовъ.* Этотъ родъ промышленности, вполне соответствующая мѣстнымъ средствамъ, даетъ, относительно къ труду, большія выгоды. Сумма ежегодной выручки за сплавленный изъ губерніи лѣсъ простирается до милліона руб. серебромъ. Въ уѣздахъ Тихвинскомъ и Крестецкомъ промышленность эта сильнѣе нежели въ другихъ. Лѣсъ сплавляется болѣею частию въ дровахъ и бревнахъ, иногда въ брусьяхъ и доскахъ. Въ губерніи находится 27 лѣсопильнъ, производящихъ на сумму до 300,000 р. с.

Лѣсной промыселъ, судя по огромному количеству сырого матеріала находящагося въ Новгородской губерніи, могъ бы усилиться безъ истребленія лѣсовъ, если бы они приведены были въ извѣстность, раздѣлены на участки; и если бъ порубка производилась правильно... Нынѣ же на берегахъ сплавныхъ и судоходныхъ рѣкъ лѣса уничтожаются совершенно, а нѣсколько вдали отъ нихъ гложутъ, безъ всякой пользы.

во время народнаго празднованія въ Троицынъ День и сельскихъ увеселеній въ Семицкѣ. Сколько погибнетъ во всей Россіи лѣсу только въ эти три, четыре дня.

Судостроение занимаются во всѣхъ мѣстахъ губерній, прилежащихъ воднымъ сообщеніямъ.

Рыбная ловля. Обиліе водъ въ губерніи и удобность сбыта по судоходнымъ системамъ естественнымъ образомъ, развивааетъ рыбный промыселъ между Новгородскими производителями. Въ Бѣлозерскомъ уѣздѣ рыбная ловля значительнѣе, нежели въ прочихъ. Въ Кирилловскомъ она также составляетъ важную отрасль народной промышленности. За собственнымъ потреблениемъ, ежегодно, среднимъ числомъ, вывозится изъ губерніи рыбы, болѣе нежели на 100,000 руб. серебр.

И этотъ промыселъ могъ бы значительно усилиться, если бъ на него употреблялись капиталы, и если бъ ловъ рыбы можно было сдѣлать болѣе или менѣе правильнымъ. Ничего онъ находится въ рукахъ крестьянъ, людей безъ капиталовъ, готовыхъ на трудъ, но не имѣющихъ возможности съ меньшими усиліями приобретать наибольшія выгоды.

Для лова употребляются: сѣти, неводы, переметы, мережи, вѣрши и проч.

Звѣриная ловля. Звѣриной ловлей занимаются, по большей части, государственные и удѣльные крестьяне. Промыселъ этотъ въ Демьянскомъ уѣздѣ сильнѣе, нежели въ прочихъ. Головую выручку, за собственнымъ потреблениемъ, опредѣлить невозможно, по причинѣ мелочной продажи мѣховъ.

Вообще звѣриный промыселъ въ губерніи незначителенъ. Замѣча-

тельно, что на озерахъ Ильменѣ понадеются тюлени.

Птицеловство тоже незначительно. Дичь сбывается, частью на мѣстѣ, но преимущественно зимою, въ С.-Петербургъ.

Металлическія издѣлія. Новгородская губернія, какъ мы уже говорили, богата желѣзными рудами. Уѣзды Череповскій, Бѣлозерскій и Устюженскій въ-особенности ими изобилуютъ; а потому тамъ болѣе нежели гдѣ-нибудь, господствуетъ и промыселъ металлическихъ издѣлій. Крестьяне нѣкоторыхъ волостей, означенныхъ уѣздовъ, занимаются разработкою желѣзной руды и дѣланіемъ разныхъ необходимыхъ въ сельскомъ быту вещей: топоровъ, косъ, лопатъ, гвоздей, сѣшиковъ, наковалень, сковородъ и т. п. Кромѣ расхода по губерніи, желѣзныя издѣлія вывозятся по окрестнымъ мѣстамъ и въ С.-Петербургъ на сумму около 1.200,000 р. с.

Это доказываетъ, что если бы люди съ капиталами обратили вниманіе на болотную руду Новгородской губерніи, то могли бы извлечь изъ нея пользу для себя, для края и для развитія этой отрасли промышленности вообще.

Кромѣ означенныхъ промысловъ въ губерніи значительное число рукъ занято сидкою дегтя, дѣланіемъ разнаго роду посуды глиняной и деревянной, добываніемъ извести, дѣланіемъ кирпичей. Всѣхъ ремесленниковъ въ губерніи считается: въ городахъ до 1,500 чел. и въ уѣздахъ, приблизительно, до 4,000 чел.

Фабрики и заводы.

Всѣхъ вообще фабрикъ и заводовъ въ губерніи считается 101; изъ

нихъ 40 въ городахъ и 61 въ уѣздахъ.

Если сообразить скудные новгородскіе урожанъ и тѣ мѣстные средства, которыми природа щедро надѣлила губернію (обиліе водяныхъ сообщеній, руды и каменный уголь); то нельзя не удивляться слабому здѣсь развитію мануфактурной промышленности. Главнѣйшая изъ причинъ незначительности заводовъ и фабрикъ въ Новгородской губерніи, вѣроятно, недостатокъ капиталовъ у помещиковъ, постоянная истребляющихъ въ своихъ имѣніяхъ, и недостаточно основательное знаніе мѣстныхъ средствъ людьми богатыми. Изъ общаго числа заводовъ въ губерніи:

Производство.

Желѣзковат.	2.	—	на 40,000 р. с.
Салотопени.	4.	—	5,000 —
Восковыхъ . .	3.	—	25,000 —
Солодовени.	2.	—	3,500 —
Кожевенныхъ	15.	—	80,000 —
Кирпичныхъ.	19.		
Винокурени.	3.		
Лѣсопиленъ .	32.	—	300,000 —
Литей. колѣк.	4.	—	15,000 —
Пивоваренъ .	2.		
Стекланныхъ	3.	—	43,000 —
Гончарный .	1		
Дегтярныхъ .	2.	—	3,000 —
Паточный . .	1.		
Овчарный . .	1.		
Муком. (глав.)	6.	—	320,000 —

Фабрикъ въ ходу только одна, бумажно-оберточная; находится въ Демьянскомъ уѣздѣ и производитъ на сумму 12,000 р.

По числамъ означающимъ количество производства, можно судить

о малой значительности, ничтожности заводскаго производства.

Замѣчательно, что желѣзныхъ заводовъ всего только 2 во всей губерніи и изъ нихъ одинъ не пользуется мѣстной рудою; а между-тѣмъ всѣ восточные уѣзды изобилуютъ ею. Положимъ, что доброты новгородской болотной руды несравненно хуже сибирской; но не менѣе того она годится для производства, что доказывается развитіемъ промышленности желѣзныхъ издѣлій между крестьянами Новгородской губерніи.

Вообще о промышленности этой губерніи можно сказать, что она, скорѣе слѣдуетъ нуждѣ, нежели расчетливой предпримчивости. Рыбать, пилать лѣсъ, строятъ суда, ловятъ рыбу, разрабатываютъ руду, ломаютъ камень, и пр. и пр. только, чтобы выручить сумму достаточную на покунку хлѣба и уплату податей и повинностей (*).

Торговля. Она можетъ быть раздѣлена на транзитную внутреннюю, и вѣшнюю. О первой мы имѣли уже случай говорить при описаніи водяныхъ искусственныхъ сообщеній. Вторая производится *постоянно* въ городахъ и посадахъ, и *временно* во многихъ селахъ на торжкахъ и ярмаркахъ. О внутренней торговлѣ можно судить, отчасти, по числу купеческихъ капиталовъ обращающихся въ губерніи.

(*) Даже въ самомъ Новгородѣ нѣтъ ни одного порядочнаго столярнаго заведенія: мебели, очень простенькія, вывозятъ изъ Петербурга.

Капиталовъ первой гильдіи . . .	3.
— — второй	22.
— — третьей	630.

Количество всей объявленной суммы простирается до 1.943,400 р. с.

Первое мѣсто между городами, въ торговомъ отношеніи, принадлежить Боровичамъ (капиталовъ: 2-й гил. 1; 3 гил.—105); за ними Новгороду (6; 87); потомъ Валдаю (1; 2; 89); потомъ Старой-Русѣ (1; 6; 16); потомъ Устюжѣ (1; 3; 70). Последніе по торговлѣ города: Крестцы (1; 19); Демьянскъ (17) и Кириловъ (16). Ярмарокъ бываетъ втеченіи года, въ городахъ 22; на нихъ сбывается товаровъ на сумму до 850,000 р. с.; въ уѣздахъ до 13-ти большихъ и кромѣ-того, при многихъ церквахъ, въ храмовые праздники, заведены торжки.—Вѣшняя торговля производится въ Петербургъ, Рыбинскъ и по окрестностямъ. Предметы ея составляющіе: лѣсъ, рыба, деготь и отчасти издѣлія мануфактурныя, каковы напримѣръ разныя мелочныя желѣзныя подѣлки, колокола и колокольчики (вадайскіе), стеклянная и глиняная посуда.

Сколько чего именно сбывается и куда, объ этомъ будетъ сказано ниже, при разсмотрѣніи промышленности по уѣздамъ.

ОБРАЗОВАННОСТЬ.

Религіозная. Жители Новгородской губерніи исповѣдуютъ, преимущественно, греко-россійскую православную вѣру и отличаются своей религіозностью: богатѣйшіе монастыри, великолѣпные храмы, поддерживаемые народомъ, несмотря на

бѣдность его, служатъ тому доказательствомъ.

Прихожанъ греко-м. в. ав. в. россійской Церкви считается 418,857—451,340.

Старобрядцевъ и раскольниковъ разныхъ согласій и сектъ 6,274.—8,905.

Исповѣдующихъ лютеранскую вѣру 2,082 об. п. (*)

Монастырей въ губерніи:

Въ городахъ 10.

Въ уѣздахъ 17.

Церквей православныхъ:

Въ городахъ { каменныхъ 134.
деревянныхъ 25.

Въ уѣздахъ { каменныхъ — 406.
деревянныхъ 360.

Приходовъ въ уѣздахъ 493.

Старобрядческихъ молельнъ 10.

Съ 1844 года сельскому духовенству Новгородской губерніи Высочайше соизволено производить жалованье, съ тѣмъ, чтобы главнѣйшіе обряды религіи: крещеніе, исповѣданіе, вѣнчаніе, погребеніе и нѣкоторые другіе, могли они совершать безвозмездно. Чтобы опредѣлить количество жалованья священно-и-церковно-служителямъ, всѣ приходы въ уѣздахъ раздѣлены на классы, сообразно числу прихожанъ къ нимъ принадлежащихъ.

(*) Незначительная разность между общимъ числомъ жителей въ губерніи и суммою жителей по вѣроисповѣданіямъ, произошла по неимѣнію свѣдѣній о числѣ католиковъ и Евреевъ, проживающихъ въ губерніи.

Въ Новгородской губерніи церквей:

Троицкая 1 клас. 1; жалов. 764 р. с.	
2 клас. 6	— 576 —
3 — 25	— 496 —
4 — 48	— 336 —
5 — 189	— 236 —
6 — 116	— 212 —
7 — 108	— 150 —

Всѣмъ вообще штатнымъ священно и церковно-служителямъ жалованья приходится 118,024 р. с. Изъ нихъ 109,662 р. с. изъ казны, и 8,326 р. с. изъ собственныхъ средствъ церкви.

Отношеніе православныхъ жителей къ иновѣрцамъ и раскольникамъ какъ 1,000:19.

На каждый приходъ достается по 1,760 чел. обоого пола.

Умственная. Умственная народная образованность зависитъ, во-первыхъ, отъ мѣстныхъ средствъ, подвижныхъ или замядлющихъ распространеніе народныхъ понятій; во-вторыхъ, отъ мѣръ, принимаемыхъ правительствомъ, или частными лицами, для образованія своихъ крестьянъ.

Географическое положеніе Новгородской губерніи вполне способствуетъ успѣхамъ умственного народнаго развитія: новыя идеи приносятся туда изъ Петербурга, съ Волги, съ сѣвера, торговцами слѣдующими по искусственнымъ водянымъ сообщеніямъ, и распространяются въ народъ толпою барочныхъ рабочихъ. Независимо отъ этого, крестьяне, отправляющіеся на заработки въ столицу и другія людвыя мѣста, возвращаются въ дома, нѣсколько увеличивъ кругъ своихъ свѣдѣній. Без-

преставное слѣдованіе людей по шоссе, пролегающему между столицами, тоже способствуетъ къ распространенію умственного образованія. Суевѣрія и предрассудки мало-по-малу сглаживаются. Мѣры правительства, для распространенія образованія, заключаются въ учрежденіи училищъ и библиотекъ.

Въ городахъ Новгородской губерніи находится:

Публичная библиотека 1. (Въ Новгородѣ.)	
Гимназія.....	1.
Семинарія.....	1.
Уѣздныхъ училищъ...	9.
Приходскихъ.....	11.
Духовныхъ.....	6.
Частныхъ пансіоновъ	3.

Гимназія учреждена въ 1804 году изъ народнаго училища; въ 1831-мъ преобразована, по новому уставу, а въ 1835 году основанъ при ней благородный пансіонъ, на жертвуемую дворянствомъ сумму по 2¼ к. с. съ ревизской души. Въ 1836 году февраля 3-го, приговоромъ дворянства открытъ при гимназіи классъ греческаго языка, на сумму собираемую съ помѣщичьихъ имѣній, по 1 к. съ ревизской души.

Въ гимназіи числятся:

Учащихъ..... 11 чел.

Учащихся..... 100 —

Въ 9-ти уѣздныхъ училищахъ:

Учащихъ..... 38 чел.

Учащихся..... 498 —

На содержаніе гимназій и уѣздныхъ училищъ отпускается отъ правительства 19,700 р. с., кромѣ-того поступаетъ отъ почетныхъ смотрителей въ пользу уѣздныхъ училищъ до 450 р. с. На содер-

жаніе при гимназіи благороднаго пансіона собирается съ помѣщичьихъ имѣній до 4,500 р. с. и получается изъ Государственнаго Казначейства на казенно-коштныхъ воспитанниковъ 330 р. с. Сверхъ комплекту воспитанниковъ благороднаго пансіона имѣются еще пансіонеры и полу-пансіонеры; за первыхъ получается ежегодно 1,780 р. с., за послѣднихъ 1,000 р. с.

Въ 11-ти приходскихъ училищахъ:

Учащихъ	28 чел.
Учащихся { 2,064 м. п.
 216 ж. п.

На содержаніе приходскихъ училищъ отъ градскихъ обществъ поступаетъ до 1,500 р. с.

Въ частныхъ пансіонахъ:

Гувернантокъ.....	3.
Гувернеръ.....	1.

Учащихся { 26 м. п.
 48 ж. п.

Духовныхъ учебныхъ заведеній въ губерніи 13.

Семинарія, въ ней:

Учащихъ	8 чел.
Учащихся отъ 200 до 400	

Училищъ 12, въ нихъ:

Учащихъ.....	42 чел.
Учащихся.....	1,231

Въ уѣздахъ Новгородской губерніи находятся:

Въ строеніяхъ 4-го округа пахотныхъ солдатъ, Новгородскій графа Аракчеева кадетскій корпусъ. Онъ учрежденъ 5-го мая 1834 года, и состоитъ на правахъ всѣхъ вообще губернскихъ корпусовъ. Въ Новгородской графа Аракчеева кадетскій кор-

пусъ принимаются дѣти дворянъ губерній: Новгородской, Псковской и Тверской; 14 округовъ пахотныхъ солдатъ Новгородскаго и Старорусскаго уѣзловъ; отдѣльнаго гренадерскаго корпуса; перваго учебнаго карабинернаго, Новгородскаго баталіона военныхъ кантонистовъ; Малолѣтнаго Дворянскаго Отдѣленія въ селѣ Грузинѣ учрежденнаго; военно-рабочихъ баталіоновъ № 3 и 4; военно-рабочихъ ротъ округовъ пахотныхъ солдатъ Новгородскаго и Старорусскаго уѣзловъ и подвижныхъ невалидныхъ ротъ пахотныхъ солдатъ.

Всѣхъ воспитанниковъ полагается 400 человекъ. Они содержатся на проценты съ пожертвованныхъ дворянствомъ капиталовъ и кромѣ-того на проценты 300,000 р. пожертвованныхъ покойнымъ генераломъ отъ артиллеріи графомъ Аракчеевымъ.

Въ главнѣхъ села Грузина поѣздается Малолѣтнее-Дворянское Отдѣленіе Новгородскаго баталіона военныхъ кантонистовъ. Цѣль, для которой учреждено это заведеніе состоитъ въ томъ, чтобы соединить дворянъ въ баталіонѣ военныхъ кантонистовъ состоящихъ и въ эти баталіоны вновь поступающихъ, сколько допустить число ихъ, и до открытія вакансій въ высшихъ дворянскихъ военно-учебныхъ заведеніяхъ, приготовить ихъ туда къ поступленію.

Малолѣтнее Дворянское Отдѣленіе Новгородскаго баталіона военныхъ кантонистовъ состоитъ изъ 200-ти воспитанниковъ.

Въ составъ этого отдѣленія назначаются, по распоряженію Департа-

мента Военных Поселений, из батальонов военных кантонистов состоящие в них дворяне.

Впоследствии времени, помѣръ назначенія изъ этого отдѣленія дворянъ въ высшія военно-учебныя заведенія, поступаютъ на ихъ мѣста изъ батальоновъ военных кантонистовъ другіе дворяне, на томъ же основаніи.

Въ с. Маринѣ сформирована школа практическаго земледѣлія и ремеслъ.

Соображая число учащихся, учащихся и вообще народонаселеніе губерніи, приходится на каждаго учащаго по 34 ученика, и по одному учащемуся на каждые 100 чел. м. п., или, принимая въ расчетъ однихъ городскихъ жителей, на каждые 7 чел. м. п. по одному учащемуся. Женскій полъ достаточныхъ людей не принимается въ расчетъ потому, что онъ преимущественно получаетъ домашнее образованіе.

Эти отношенія учащихся къ числу жителей, безъ сомнѣнія, не точны, потому что не всѣ получаютъ образованіе въ публичныхъ учебныхъ заведеніяхъ вообще, и тѣмъ болѣе въ заведеніяхъ находящихся въ Новгородской губерніи; есть много помѣщиковъ, которые воспитываютъ дѣтей своихъ дома, или отдаютъ въ военно-учебныя заведенія; много крестьянъ, обучающихся русской грамотѣ самоучкою, или у церковниковъ. Вѣрныхъ отношеній, по неимѣнію данныхъ, опредѣлить невозможно.

Враственная. О нравственной сторонѣ жителей Новгородской губерніи можно судить по числу подвиговъ и по числу заведеній на благо ближнихъ; также по количеству и роду преступленій совершенныхъ въ губерніи.

Безъ-сомнѣнія и свѣтлая, в тенная сторона народной нравственности не вполне опредѣляются помощію этихъ выводовъ, особенно первая; но мы можемъ основывать наше заключеніе лишь на фактахъ видныхъ, на цифрахъ.

Въ губерніи: Больницъ..... 11.
 Богадѣленъ..... 10.
 Воспитательныхъ
 домовъ..... 2

Всѣ эти заведенія содержатся на счетъ общественныхъ капиталовъ и частію процентами вкладныхъ суммъ людей благотворительныхъ.

Преступленія бываютъ или гражданскія или уголовныя. Изъ отчета Министерства Юстиціи за 1840 годъ (*) видно, что въ Уголовную Палату в теченіи года поступило 487 дѣлъ и по нимъ преступниковъ 1,776 м. и 236 ж. п. Изъ числа ихъ (и изъ числа оставшихся отъ прошедшаго года) оправдалось 462 ч.; оставлено въ подозрѣніи 107; сослано въ каторжную работу 20 ч.; на поселеніе 99 ч. и приговорено къ другимъ легчайшимъ наказаніямъ 1,127 ч.

Соображая число уголовныхъ преступниковъ обоого пола съ числомъ жителей губерніи вообще, видимъ, что отношеніе первыхъ ко вторымъ какъ 1 : 421. Отношеніе преступниковъ мужскаго пола къ числу жителей того же пола, какъ 1 : 229.

Отношеніе преступницъ къ женскому народонаселенію, какъ 1 : 1,870. Самое большее число судимо было за порубку дѣсовъ—740 чел.; потомъ за воровство 180 м. и 66 ж. п.; далѣе, за приставодержательство 147 м. и 31 ж. п.; за убійство 144 м. и 16 ж. п.; за покушеніе

(*) Числа этого отчета болѣе нежели другихъ годовъ (напр. 1842 г.) подлежатъ къ среднимъ числамъ.

на самоубийство 5 муж. и 4 жен. п.; за бродяжничество 31 муж. и 11 ж. п.; за противозаконные сборы 18 ч.; за неповиновение властямъ 8 м. и 1 ж. п.; за подложные виды 38 м. и 16 ж. п. и т. д.; наконецъ, за отступничество и отвлечение отъ вѣры 9 м. и 8 ж. п. Не удивительно, что самое большее число преступниковъ судимо было за порубку лѣсовъ, потому во-первыхъ, что до-сихъ-поръ еще большая часть ихъ не размежевана; во-вторыхъ, торговля дровами и лѣсомъ составляетъ одну изъ главныхъ отраслей промышленности Новгородскихъ крестьянъ. Значительное число судимыхъ за воровство, убійство, пристаюдержательство, бродяжничество, подложные виды, доказываютъ бѣдность жителей губерніи и недостатокъ средствъ къ пропитанію себя и семействъ своихъ, часто при несообразныхъ оброкахъ помѣшниковъ.

Въ Гражданскую Палату втеченіи года поступило 525 дѣлъ; изъ числа ихъ 279 производились по заключенію купчихъ крѣпостей.

Общiе очерки.

а) *Въ физико-географическомъ отношеніи.* Новгородская губернія, по географическому своему положенію, и мѣстнымъ средствамъ, принадлежитъ къ числу губерній торговыхъ и мануфактурныхъ. Естественныя ея произведенія ждутъ капиталовъ для своей разработки, народъ, нуждающійся въ первыхъ потребностяхъ жизни, ищетъ труда, можно сказать, просить расширенія фабричной промышленности, которой успѣхъ обезпечивается легкимъ сбытомъ произведеній и въ столицу, и внутрь Россіи.

б) *Въ государственномъ отношеніи.*

Доходы въ губерніи вполне вознаграждаютъ тѣ расходы, которые

дѣлаетъ правительство на содержаніе присутственныхъ мѣстъ и вообще на управленіе губерніею.

Исчислимъ главнѣйшіе предметы доходовъ и расходовъ Повгородской губерніи:

Доходы.

а. Государственныхъ податей.

Серебромъ.

Съ мѣщанъ.....	35 600 р.
— казенныхъ крестьянъ ...	264,000
— удѣльныхъ	23,000
— свободныхъ хлѣбонашцевъ	2,000
— помѣщичьихъ крестьянъ и дворовыхъ людей.....	183,000
— дощмановъ.....	1,100

б. Неокладныхъ сборовъ.

Серебромъ.

Питейныхъ откупныхъ 689,114 р. 28 к.

А именно.

По городамъ:

Новгороду	291,714 р. 28 к.
Белозерску.....	33057—71
Боровичамъ.....	47238—57
Валдаю.....	43228—57
Демьянску.....	38742—83
Кириллову.....	33000
Крестцамъ.....	37283—71
Тихвину	50038—57
Череповцу.....	31420
Старой-Русь.....	33428—57.

(Сверхъ-того въ распоряженіи начальства военныхъ поселеній 63,142 р. 83 к. с.)

За казенное вино..... 109,400 р.

Канцелярскихъ сборовъ, какъто: купчихъ крѣпостей, за написаніе ихъ съ мировыхъ, исковыхъ, апелляціонныхъ актовъ; за планы и межовыя книги. 13,500

Штрафныхъ по дѣламъ за непоставку въ срокъ рекрутовъ, вычтенныхъ за по-

вышение чинами, за отпускъ въ дома и за срочку..... 14,200 р. с.

За употребленную вмѣсто гербовой простую бумагу и печатныхъ пошлинъ..... 6,300 —

За выдачу свидетельствъ на право торговли..... 41,700 —

Съ казенныхъ земель оброчныхъ 1,600 —

За гербовую разныхъ клеймъ бумагу..... 27,000 р. с.
 За паспорта..... 12,600 —
 Попенныхъ за казенные дѣла..... 8,000 —
 Однопроцентныхъ съ купеческихъ капиталовъ въ наслѣдство получаемыхъ... 1,810 —
 Почтового доходу..... 24,300 —
 За продажу соли..... 100,469 —

Соляные магазины находятся:

Въ Новгородѣ:

	Число магазинов.	Сколько въ годъ продается.	По какой цѣнѣ.	На сумму.
Пермской } Леденгской }	8	{ 10,541 пуд. 39 ф. 24,630 — 19 —	50 к. с. 67 1/2 —	5,270 р. 92 1/2 к. с. 16,538 — 44 1/2 —

Въ Крестцахъ:

Пермской } Леденгской }	1	21,559 — . —	67 1/2 —	14,475 — 32 1/2 —
--	---	--------------	----------	-------------------

Въ Старой-Руси:

Староруской	1	{ 67,803 — . — 729 — 30 1/2 —	62 1/2 — 48 1/2 —	42,579 — 42 1/2 — 362 — 40 1/2 —
-----------------------	---	----------------------------------	----------------------	-------------------------------------

Въ Демьянскѣ:

Староруской	1	11,203 — 16 —	60 —	6,722 — 4 —
-----------------------	---	---------------	------	-------------

Въ Валдаѣ:

Леденгской } Пермской }	1	12,813 — 18 —	65 1/2 —	8,420 — 26 1/2 —
--	---	---------------	----------	------------------

Въ Боровичахъ:

Пермской } Мелкой } Комовой } Леденгской }	1	2,902 — . —	68 1/2 —	1,907 — 2 1/2 —
---	---	-------------	----------	-----------------

Въ Тихвинѣ:

Пермской } Элтонской } Мелкой } Леденгской }	1	2,303 — . —	62 1/2 —	1,447 — 60 —
---	---	-------------	----------	--------------

Во Дзержинск:

	Число магази.	Сколько въ годъ продается.	По какой цѣнѣ.	На сумму.
Пермской } Элтонской }	2	944 пуд. 13 ъ.	58 $\frac{1}{2}$ к. с.	800 р. 42 $\frac{1}{2}$ к. с.

Во Кирilloвъ:

Пермской } Элтонской } Мелкой } Комовой }	2	2,154 — 36 —	50 —	1,292—94 —
--	---	--------------	------	------------

Во Череповец:

Элтонской	1	485 — 12 —	58 $\frac{1}{2}$ —	266—67 $\frac{1}{2}$ —
---------------------	---	------------	--------------------	------------------------

Во Бялозерск:

Элтонской	1	1,170 — . —	58 $\frac{1}{2}$ —	685—28 $\frac{1}{2}$ —
---------------------	---	-------------	--------------------	------------------------

Расходы.

Изъ суммъ Государственнаго Казначейства производится выдача:
На содержаніе присутственныхъ мѣстъ, и на пенсіоны до 161,000 р. сер.

Повинности.

Жители Губерніи несутъ двухъ родовъ повинности: денежные и натурную.

1). Денежная повинность.

Представляемъ подробную таблицу сборовъ на исправленіе разныхъ повинностей въ 1843 году.

Изъ таблицы видно, что полный сборъ по губернии, для исправления повинностей, состоялъ изъ 332,640 р. 89%, к. с.

Въ то число собрано по ВЫСОЧАЙШЕ-утвержденной 12-го Юня 1842 года смѣтѣ:

А.) *На общія повинности земства:* съ 1,943,400 р. с. купеческихъ капиталовъ по $\frac{1}{4}$ коп. съ рубля 4,858 р. 50 к. с.; съ 15,233 душъ мѣщанъ всѣхъ городовъ и посадовъ по 27 $\frac{1}{2}$ к. с. съ каждой 4,178 р. 19%, к. с.; съ крестьянъ помѣщичьихъ, Кадетскаго Графа Аракчѣева корпуса, удѣльныхъ и государственныхъ всѣхъ наименованій Тихвинскаго уѣзда, всего съ 27,309 душъ, по 40%, к. с. съ души, 11,157 р. 67%, к. с. съ 275,404 душъ тѣхъ же крестьянъ прочихъ девяти уѣздовъ по 42 к. с. съ души 115,669 р. 63 к. с. Итого 135,750 р. 29%, к. с.

В.) *На частныя повинности помѣщичьихъ крестьянъ:* а) На содержаніе Депутатскаго собранія и предводительскихъ канцелярій со 194,536 душъ крестьянъ помѣщичьихъ и кадетскаго Графа Аракчѣева корпуса, по 4 к. с. съ души, 7781 р. 44 к. с.; б) на комисію народнаго продовольствія съ тѣхъ же крестьянъ и 15,233 душъ мѣщанъ по $\frac{1}{4}$ коп. съ души и на заготовленіе отчетности по хлѣбнымъ магазинамъ съ однихъ помѣщичьихъ крестьянъ по $\frac{1}{14}$ к. с. съ души, всего 1,336 р. 51 $\frac{1}{2}$ к. с.; в.) на постройку въ Новгородѣ дворянскаго дома съ 194,536 душъ владѣльческихъ крестьянъ и кадетскаго корпуса по 10 к. с. съ каждой, 19,453 р. 60 к. с. Итого на частныя повинности помѣщичьихъ крестьянъ 28,571 р. 55 $\frac{1}{2}$ к. с.

Слѣдовательно полный сборъ на общія и частныя повинности (съ помѣщичьихъ крестьянъ) 164,321 р. 29%, к. с.

Кромѣ того, въ Новгородской губернии, на основаніи Указа 23-го Юля 1834 года, собирается, ежегодно, на составленіе вспомогательнаго капитала съ купцовъ и крестьянъ съ цѣвы торговыхъ свидѣтельствъ, и на основаніи Указа 9-го Января 1835 года, на содержаніе земскихъ полицій со всѣхъ сословій платящихъ земскій сборъ, кромѣ городскихъ обывателей, по 9 коп. серебромъ съ каждой души, всего съ 302,713 душъ 27,244 р. 17 к. с. Независимо отъ сихъ сборовъ пожертвовано помѣщиками, изъ собственныхъ ихъ доходовъ, по числу владѣмыхъ ими душъ: на содержаніе при Губернской Гимназій благороднаго пансіона 5,836 р. 8 к. с. и на жалованье попечителямъ запасныхъ хлѣбныхъ магазиновъ въ нихъ имѣвшихъ 6,219 р. 42 к. с.

2.) *Повинности, отправляемыя въ натурѣ.*

Главнѣйшіе предметы этой повинности: Дача рекрутъ, военный постоя, содержаніе дорогъ, подводная повинность, и тому подобныя.

Въ теченіи 10-ти лѣтъ, съ 1830 по 1840 годъ, по осьми наборамъ, поставлено губернію изъ всѣхъ податныхъ состояній, какъ городскихъ такъ и сельскихъ, 11,969 чел.

Денежныхъ взносовъ, вмѣсто поставки рекрутъ натурою, въ теченіи того же времени, поступило до 3-го частнаго набора 200,000 р. с. По 8-му частному набору 30,000 р. с.

Наборы производились:

Въ 1830 г. (по 98 наб.)	съ 500 по 2—	157 чел.
— 1831 — (96)	— 500 — 3—	1,638 —
— — — (97)	— 500 — 4—	2,310 —
— 1833 — (98)	— 1,000 — 4—	1,160 —
— 1835 — 1 част.	— — — 4—	51,370 —
— 1836 — Общему	— — — 5—	1,402 —
— 1838 — 2 част.	— — — 6—	1,546 —
— 1839 — 3 част.	— — — 5—	1,388 —

Из числа рекрутовъ самое большее число людей поступило ростомъ отъ 2 арш. 4 верш. до 2 арш. 5 верш.

Постойная повинность лежитъ неуравнительно на жителяхъ губерніи. Нетолько различные уѣзды несутъ ее не одинаково, да же въ одномъ и томъ же уѣздѣ она обременительнѣе для мѣстъ, входящихъ въ районы равноположенія войскъ и лежащихъ по соседству къ нимъ. Есть селенія, которые вовсе не знаютъ постоа, да и никогда, въпротиву, не будутъ нести его, потому что расположеніе войскъ по квартирамъ основывается на особыхъ военныхъ соображеніяхъ, въ-которыя не всегда можетъ входить заботливость уравнильности постоа. Только общій, по цѣлому Государству, денежный сборъ можетъ уравнять эту повинность. Повинность подводная, исправленіе дорогъ, мостовъ, содержаніе перевозовъ и т. д. тоже не равно лежатъ на жителяхъ губерніи, за исключеніемъ удѣльныхъ и казенныхъ крестьянъ, гдѣ онѣ отправляются посредствомъ найма.

Въ 1843 году полвовная и дорожная повинности находились въ слѣдующемъ положеніи:

По удѣльному вѣдомству: на отправленіе подводной повинности израсходовано 14,364 р. 69 к. с.; а на содержаніе дорогъ 1,079 р. 26 к. с. Сверхъ того для исправленія послѣднихъ выслано было натурою до 1 600 крестьянъ съ 750 лошадыми, которые и находились на работѣ 10 дней; полагая же въ каждый день на человека по 12 к. с. и лошады по 15 к. с. стоило бы 3,043 р. с.

По вѣдомству Государственныхъ крестьянъ: на отправленіе подводной повинности израсходовано 25,551 р. 4 к. с., а на содержаніе дорогъ 4,942 р. 19½ к. с.

Въ помѣщичьихъ имѣніяхъ и подводная и дорожная повинности отправляются натурою. 1) *Новгородская уѣзда.* Въ теченіи года выставлено было 14,910 подводъ съ 6,550 проводниками; при отправленіи же деньгами стоило бы 12,627 р. 36 к. с., т. е. около 50½ к. с. съ души. При исправленіи дорогъ, въ продолженіи двухъ недѣль, находилось 1,300 чел. и при нихъ 400 лошадей, что стоило бы, перевода на деньги, 5,232 р. 96 к., т. е. около 20¼ к. сер. съ души.

2) *Крестецкая уѣзда.* Въ продолженіи года было выставлено 16,425 подводъ и 8,212 проводниковъ, что приводя въ цѣну, стоило бы, приблизительно, 13,000 р. и составляло бы сбора по 80½ к. сер. съ души. Для исправленія же дорогъ и мостовъ наряжено было 2,000 крестьянъ и 200 лошадей, которые и находились на работѣ 30 дней. Приблизная цѣнность этой повинности 6,500 р. с., или около 40¼ коп. сер. съ души.

3) *Демьянская уѣзда.* Для отправленія подводной повинности вышло, въ теченіи года, 29,649 подводъ съ 14,030 проводниками; наемъ ихъ стоилъ бы 7,151 р. 20 к. сер., слѣдовательно около 35 к. с. съ души. Для исправленія дорогъ наряжено было 910 чел. съ 303 лошадыми, наемъ ихъ стоилъ бы 3,064 р. 80 к. с., слѣдовательно около 15 к. с. съ души.

4) *Валдайская уѣзда.* При исправленіи дорогъ и мостовъ, въ продолженіи семи дней, находилось 1,400 чел. и при нихъ 525 лошадей. Наймомъ это стоило бы 2,532 р. 97 к. и приходилось къ сбору по 17 к. сер. съ души.

5) *Боровичская уѣзда.* Въ продолженіи года выставлено было 4,834 одноконныхъ подводъ съ 2,417 проводниками; при отправленіи этой по-

винности наймомъ стоило бы 2,073 р. 48¹/₂, к. с. и приходилось бы сбору по 5¹/₂, к. с. съ души.

6) *Устюжская уезда.* Для отправления по уѣзду подводной повинности выставлено было 4,600 подводъ съ 1,533 проводниками; приводя въ цѣнность, это стоило бы 7,952 р. 80¹/₂, коп и причиталось бы къ сбору по 35¹/₂, к. с. съ души. При исправленіи дорогъ и мостовъ въ продолженіи двухъ недѣль находилось 1,600 человѣкъ и при нихъ 700 лошадей; деньгами стоило бы 2,799 р. 40¹/₂, коп. и причиталось бы къ сбору по 12¹/₂, коп. съ души.

7) *Череповская уезда.* Кромѣ выставленнаго количества лошадей для развѣздовъ земской полиціи, внутри уѣзда, содержится постоянно, по большимъ трактамъ, на семи ставнцяхъ, по 42 лошади; если бы повинность эту отправлять наймомъ, то она стоила бы 3,000 р. с. и приходилось бы къ сбору по 14¹/₂, в. с. съ души. Для исправленія дорогъ употреблено было, въ свободное отъ полевыхъ работъ время, съ каждыхъ 25 душъ по одному человѣку, и отъ 100 душъ по одной лошади; приводя въ цѣнность, это стоило бы, примѣрно, 10,000 р. с. и обошлось бы съ каждой души по 50 к. с. Сверхъ того, для шести этапныхъ помѣщеній, поочередно, отводятся обывательскія квартиры съ отопленіемъ и освѣщеніемъ, что при отправленіи деньгами стоило бы 398 р. с.

8) *Кириловская уезда.* Для отправления подводной повинности выставлено было 1,800 одноконныхъ подводъ съ проводниками, что при исполненіи деньгами стоило бы 1,095

р. 20 к. с. и обошлось бы по 20 к. с. съ души. Для работъ при исправленіи дорогъ, въ продолженіи 12 дней, наряжено было 800 чел. и 400 лошадей, наемъ коней стоилъ бы 1,600 р. с. и причиталось бы къ сбору по 29¹/₂, к. с. съ души. Сверхъ того, отправлены ватурою перевозы чрезъ рѣки: Шексу, Пильму и Польшезерску, содержаніе коней наймомъ стоило бы 164 р. 28 к. с. и приходилось бы по 3 к. с. съ души.

9) *Белозерская уезда.* Въ продолженіи года было выставлено 840 подводъ съ 425 проводниками; обрацая эту повинность въ деньги, она равняется 304 р. с., т. е. около 2 к. с. съ души. Для исправленія дорогъ, въ продолженіи двухъ недѣль, наряжено было 725 человѣкъ и при нихъ 240 лошадей. Повинность эта, приотправленіи деньгами, стоила бы 4,700 р. с. и причиталось бы къ сбору по 30¹/₂, к. с. съ души.

Очервъ состоянія подводной и дорожной повинностей, въ теченіи 1843 года, показываетъ какъ неравномѣрно лежатъ онѣ на различныхъ уѣздахъ Губерніи.

Народное продовольствіе.

Народное продовольствіе въ Новгородской губерніи обезпечивается хлѣбными и денежными запасами. Въ настоящее время сія мѣра не исполнѣ надежна, потому что и хлѣбъ и деньги далеки еще отъ полнаго сбора. Только у однихъ удѣльныхъ крестьянъ они ближе подходятъ къ опредѣленному количеству.

Прилагаемъ вѣдомость о состояніи хлѣбныхъ и денежныхъ запасовъ въ губерніи.

Описание губернии по уездамъ.

НОВГОРОДСКІЙ УѢЗДЪ.

1. ГОРОДЪ.

ГВРЬ.

Представляетъ щитъ, раздѣленный на двѣ части; изъ нихъ, верхняя въ серебряномъ полѣ имѣетъ золотыя кресла, съ лежащею красною подушкой, на которой поставлены крестообразно, съ правой стороны скипетръ, а съ лѣвой крестъ; наверху креселъ подсвѣчникъ, съ тремя зажженными свѣчами, а по сторонамъ стоятъ два медвѣдя. Въ нижней, четыре рыбы, плавающія въ водѣ.

МѢСТНОСТЬ.

Положеніе. Новгородъ, главный въ губерніи городъ, находится подъ $58^{\circ} 31'$ с. ш. и подъ $48^{\circ} 56'$ в. д. (*), раскинутъ по обонимъ берегамъ Волхова, близъ выхода его изъ озера Ильменя; обнесенъ вокругъ бастионами, по приказанію Петра Великаго, на которыхъ въ новѣйшее время устроенъ бульваръ, усаженный деревьями. Въ Новгородѣ есть Лѣтній Садъ, довольно обширный примыкающій одной стороною къ наружной части стѣны Кремля.

(*) Широты и долготы мѣстъ означены звѣздочкою, опредѣлены съ точностію, посредствомъ астрономическихъ наблюдений.

Городъ отстоитъ отъ С.-Петербурга 181 в.; отъ Москвы 493 в.

Городская и обывательская собственность. Городской земли 1,649 дес.

Изъ того числа: подъ выгономъ 1,316 дес.; слѣдовательно, количество не полное противъ опредѣленныхъ закономъ 2 верстъ.

Въ городѣ домовъ: каменныхъ 147.
— деревянныхъ 1,502.
— лавокъ..... 193.

Большая часть изъ послѣднихъ въ гостининомъ дворѣ, пожалованномъ городу еще Петромъ великимъ въ 1721 году.

Управленіе. Полиція находится въ вѣдѣніи полиціймейстера и двухъ частныхъ приставовъ. Полицейскую команду составляютъ 13 унтеръ-офицеровъ и 50 рядовыхъ. Пожарную, по новому ея съ 1836 года устройству: бравдмейстеръ (изъ оберъ-офицеровъ), 2 унтеръ-офицера и 28 рядовыхъ.

Въ частяхъ содержится 33 лошади, со всею необходимою упряжью, четыре трубы новыхъ и шесть старыхъ, съ бочками, чанами, лѣтними и зимними ходами и прочими пожарными инструментами.

Городскіе доходы простираются до 20 тысячъ р. с.

Городскіе расходы достигаютъ до 40 тысячъ р. с.

Статья расхода выходящая изъ ряду обыкновенныхъ: освѣщеніе города фонарями (7,000 р.) содержаніе публичнаго Лѣтняго Саду, и наемъ квартиры для губернской библіотеки.

Прим. Объ управленіяхъ казенномъ, судейскомъ и общественномъ, общимъ всѣхъ городамъ губерніи, было говорено выше.

ЖИТЕЛИ.

Общее число. Постоянныхъ жителей въ Новгородѣ: 7,350 м. и 6,750 ж. п.

Движеніе народонаселенія. Родится, среднимъ чис. ежегодно около 370 чел. обоего пола; умираетъ около 280 чел.

Жители по званіямъ:

	м. п.	ж. п.
Духовенства {	бѣлаго.....	104 72.
	чернаго.....	11 28.
Церковно-служителей.....	102	110.
Дворянъ.....	170	228.
Чиновниковъ и прик.-служ.	486	427.
Почетныхъ гражданъ.....	6	4.
Купцовъ {	2-й гильдіи.....	22 23.
	3-й.....	249 283.
Мѣщанъ и посадскихъ.....	2,128	2,535.
Крестьянъ {	казенныхъ.....	69 75.
	ямщиковъ.....	424 487.
	помѣщичьихъ.	321 249.
Цыганъ..	84	87.

Въ числѣ городскихъ жителей 25 иностранцевъ.

ПРОМЫШЛЕННОСТЬ.

Ремесла. Въ городѣ находятся 4 карет. мастера, 5 столяровъ, 1 красильщикъ, 6 булочниковъ, 1 кандитеръ.

Заводы. Заводовъ въ Новгородѣ всѣхъ вообще 13; именно:

Кожевенныхъ (*)..... 3.

На нихъ выработывается ежегодно до 20,500 различныхъ сортовъ кожъ, цѣною на сумму до 40,000 р. с.; мастеровъ на заводахъ 3 чел., работниковъ 12 чел. Самая высокая цѣна козамъ: мостовья 4 р. 20 к. с., самая низкая черному выростку 40 к. с. Обширнѣе другихъ кожевенныхъ заведеній, заводъ купца Герасимова, производящій ежегодно 9,500 кожъ, на сумму до 20,700 р. с.

Кирпичныхъ 5 (**).

На нихъ выработывается до 7,000,000 кирпичей, на сумму 3,100 р. с.; рабочихъ на заводахъ 35 чел.; обыкновенная цѣна тысячъ кирпичей 4 р. 75 к. с.; самый большой заводъ купца Дербушева производить до 200,000 кирпичей на сумму до 914 р. с.

Салотопенный 1.

Принадлежитъ купцу Саблукову; на немъ выработывается до 1,525 пудовъ свѣчъ, на сумму 890 р. с.; мастеръ на заводѣ 1, рабочихъ 3; обыкновенная цѣна за пудъ свѣчей 4 р. 85 к. и 4 р. 75 к. с.

Восковыхъ 3 (**).

На нихъ выработывается до 1,400 пудовъ свѣчъ, на сумму 25,250 р. с.; мастеровъ 3, рабочихъ 5; обыкновенная цѣна за пудъ свѣчей бѣлаго воску 20 р. с., желтаго 15 р. с.; самый большой заводъ купца Зимина производитъ 880 пуд. на сумму 15,500 р. с.

(*) Купца Герасимова съ 1824 г., купца Вельковского съ 1824 г. и купчихи Рубцовой съ 1826 г.

(**) К. Дербушева съ 1827 г.; г. Соколова съ 1836 г.; Псковитянова съ 1839 г., Рябкова съ 1817 г.; госпожи Печерской съ 1832 года.

(***) К. Зимина съ 1810 г., к. Смирнова съ 1827 г., купч. Кукиной съ 1800 г.

Солодовенный 1.

Принадлежит П. Дербушеву (1800 г.); производить до 300 четв. солоду, на сумму 1,550 р. с.; рабочих 2; обыкновенная цѣна четверти ячяного солоду 4 р. 25 к. с., ржаного 7 р. с.

Материалы для заводовъ приобретаютъ въ Новгородѣ и его окрестностяхъ; произведенія сбываются въ самой губерніи.

Торговля. Горожане занимаются торговлей всѣхъ родовъ въ-особенности покупкой и переородажей муки, провозимой набаркахъ; но въ настоящее время торговля Новгорода далеко не то, что была прежде; мы не говоримъ о старинѣ: беремъ назадъ не болѣе 15-20 лѣтъ. Главною причиною упадка торговли города надобно полагать устройство Вишерскаго Канала.

Теперь суда нейдуть уже мимо Новгорода. Мѣстная торговая важность этого города утратилась и только громкое историческое имя и значительность правительственная ставятъ его на ряду замѣчательныхъ мѣстъ имперіи.

Съ устройствомъ С.-Петербурго-московской желѣзной дороги, мѣстная важность Новгорода уменьшится еще болѣе. Тогда товаръ, дойдя изъ низовыхъ губерній до Вышняго-Волочка, вѣроятно отправится прямо въ столицу по новому пути, для избѣжанія Боровицкихъ и Волховскихъ пороговъ. Вышній-Волочокъ владѣя остальнымъ пространствомъ воднаго пути въ С.-Петербургъ, замѣтно усилится въ своемъ значеніи.

Торговая и промышленная дѣятельность Новгородцевъ вѣсколько ожидается ярмарками въ Петровъ Постъ и передъ Рождествомъ. Главный привозъ составляютъ, на первой,

красный товаръ (до 25,000 р. с.), а на послѣдней съѣстные припасы. Трактирныхъ заведеній 29; питейныхъ домовъ 28.

ОБРАЗОВАННОСТЬ.

Религіозная. Изъ числа православныхъ жителей:

м. я. ж. я.

Старообрядцевъ: приемлющихъ священство	17	27.
Неприемлющихъ священства, но поклоняющихся иконамъ	16	47.
Монастырей въ городѣ	4.	
Церквей	каменныхъ	88.
	деревянныхъ	4.

Учреденная. Духовныхъ учебныхъ заведеній 3.

Изъ нихъ:

Въ семинаріи	{	учащихъ	8 чел.
		учащихся	390 —
Училищахъ:	{	учащихъ	6 —
		учащихся	231 —

Свѣтскихъ учебныхъ заведеній тоже 3.

Въ нихъ: учащихъ 18 чел.
учащихся 280 чел.

При гимназій, на счетъ дворянъ, устроенъ благородный пансіонъ.

Православная. Благотворительныхъ заведеній 6. Гражданами ежегодно жертвуется въ распоряженіе попечительнаго комитета о тюрьмахъ 170 р. с.

II. УѢЗДЪ.

ЖѢСТНОСТЬ.

Пространство. Новгородскій уѣздъ занимаетъ пространства 898,000 дес.

Изъ числа ихъ:

подъ полями.....	113,360 дес.
— лугами.....	51,376
— сѣлами.....	302,848
— болотами.....	66,684
— водою.....	131,948

Прим. Остальное затѣмъ количество земли занято кустами, выгонами и строениями.

Управленіе. Для полицейскаго управления уѣздъ раздѣляется на 4 стана. Управленіе государственными крестьянами на округи.

ЖИТЕЛИ.

Общее число. Жителей въ Новгородскомъ уѣздѣ 42,186 м. и 42,654 ж. п.

Движеніе народонаселенія. Родится, среднимъ числомъ, во всемъ уѣздѣ 2,578 м. и 2,546 ж. п.; умираетъ 2,222 м. и 2,006 ж. п. Разность между числомъ родившихся и умершихъ 356 м. и 540 ж. п. Браковъ ежегодно совершается средн. числомъ 1,002.

Жители по званіямъ:

Священно и церковно-служителей бѣлаго духовенства.....	м.	ж.
Дворянъ.....	315	490
	175	

Крестьянъ	{	помѣщичьихъ.....	24,077
		удѣльныхъ.....	4,363 4,525.
		Государствъ.....	3,381
		лишниковъ.....	3,923
Вольныхъ хлѣбопашцевъ.....		690 (*)	

(*) Разность между общимъ числомъ жителей и исчисленіемъ ихъ по званіямъ, составляютъ семейства духовныхъ, отставные солдаты, дворовые люди и т. п., ни здѣсь, ни въ слѣдующихъ уѣздахъ не обозначенные.

Размѣщеніе жителей: сель и деревень въ уѣздѣ 625; дворовъ около 11,048. Селеній менѣе 10-ти дворовъ 209, болѣе 50 дворовъ 33; болѣе 100 дворовъ 5: Мшага, ямъ Бронницы, Чудово, Подберезье, Пертечно.

Изъ отношенія числа селеній къ общему числу дворовъ, выходитъ, круглымъ числомъ, на каждую деревню по 30 дворовъ.

Сообразивъ пространство съ народонаселеніемъ, получимъ на каждого мужчину по 25½ дес. земли вообще и по 3 дес. пахатной; или на кв. вер. по 9 чел. обоего пола. Пахатной земли на каждую душу мужскаго пола, конечно, приходится нѣсколько болѣе нежели по 3 десятины, потому что не всѣ крестьяне занимаются хлѣбопашествомъ; но разность между количествами действительнымъ и показаннымъ не значительна. Притомъ опредѣлить съ совершенной точностью соразмѣрность между земледѣльцами и землей ими обрабатываемой, почти невозможно, по неимѣнію, во многихъ уѣздахъ, свѣдѣній о числѣ рукъ занятыхъ хлѣбопашествомъ.

ПРОМЫШЛЕННОСТЬ.

Земледѣліе. Главная промышленность въ уѣздѣ земледѣліе.

Посѣвъ. Урожай.

Озямаго	18,315	64,088.
Яроваго	36,626	91,572.

Если изъ озямаго урожая исключить на посѣвъ, останется количество хлѣба на продовольствіе только 45,772 четв.; полагая по 2½ четв. на ревизскую муж. душу и по 2 четв. на женскую, выходитъ 183,112 четвертей необходимыхъ для народнаго продовольствія; слѣдовательно, недостаетъ озямаго 137,339 четвертей. Положимъ, 30,000 четвертей замѣнится яровымъ. Недостающее затѣмъ количество покупается изъ низовыхъ губерній.

Мельницъ въ уѣздѣ до 1,040.

Луговодство особенно прибыльно въ окрестностяхъ Новгорода и по Волхову. Сѣна собираютъ до 7,000,000 пудовъ.

Скотоводство ведется для обработыванія полей и удобренія ихъ. Лошадей въ уѣздѣ до 28,000; скота крупнаго до 52,000; мелкаго до 17,000 головъ.

Огородничествомъ крестьяне занимаются собственно для себя.

Садоводство, по суровому климату, весьма слабо.

ПРОМЫСЛЫ И РЕМЕСЛА.

Крестьяне живущіе по близости шоссе, навозничаютъ, приготовляютъ щебенку, а болѣе зажиточные содержатъ постоянные дворы; по берегамъ рѣкъ Тосны, Мшаги, Шелони и на западномъ берегу озера Ильмена ломаютъ плиту и жгутъ известь (лучшею почитается тосненская). — Селенія расположенныя на берегахъ озера Ильмена и рѣкъ Волхова и Шелони — занимаются ловлею рыбы и доставкою ея въ С.-Петербургъ; чистаго дохода отъ этого промысла около 10,000 р. с.

Заводы. Заводовъ въ уѣздѣ 2.

Кожевенный 1.

Принадлежитъ М. Тарасовой (1813 г.); производитъ ежегодно до 850 кожъ, на сумму 906 р. с.; рабочихъ на заводѣ 3 чел.

Стекланный 1.

Принадлежитъ В. Муравевой (1823 г.) въ Сабельскомъ погостѣ, въ с. Большой Тереховъ. Выдѣлываетъ штофовъ, бу-

тылокъ и проч. до 521,734 шт., на сумму 14,365 р. с.; въ числѣ рабочихъ состоитъ 12 иностранцевъ и 7 Рускихъ. Матеріалы для завода приобрѣтаютъ болѣею частию въ С.-Петербургѣ; туда же производится и сбытъ издѣлій.

Торговля. Промышленость оживляется 4-мя ярмарками: 1) При Хутынѣ монастырѣ, въ 9 верстахъ отъ Новгорода, въ день Варлаама Хутыискаго. 2) При деревнѣ Егольнякѣ 24 Іюня, въ день Іоанна Предтечи; продолжается три дня. 3) При с. Мшагѣ, въ день Покрова Божіей Матери и Пророка Ілїи; продолжается три дня. 4) При Моховнѣ монастырѣ въ день св. Антонія Великаго. На ярмаркахъ торгуютъ хлѣбомъ и разными крестьянскими товарами.

ОБРАЗОВАННОСТЬ.

Религіозная. Изъ числа православныхъ жителей, старообрядцевъ: приѣмлющихъ священство:

м. ж.

Изъ государ. крестьянъ. 85 139.

Изъ помѣщичьихъ 1 7.

Неприѣмлющихъ священств. но поклоняющихся иконамъ:

Государст. крестьянъ . . 298 382.

Помѣщичьихъ 34 42.

Монастырей въ уѣздѣ . . 9

Штатныхъ приходовъ 46. Старообрядческихъ молельнъ 12 (одна изъ нихъ при имѣ Боръ).

Практическая. При селеніи Лубья устроена каменная богадѣльня.

II. БОРОВИЧСКИЙ УЪЗДЪ.

1. ГОРОДЪ.

ГЕРБЪ.

Изображаетъ: щитъ, разрѣзанный перпендикулярно чертою на двѣ части; въ одной изъ нихъ, на голубомъ полѣ, золотое солнце; а въ другой, на серебряномъ, деревянный руль, окованный желѣзомъ, — какъ эмблема искусства боровичскихъ люцмановъ.

МѢСТНОСТЬ.

Положеніе. Городъ Боровичи расположенъ на берегахъ р. Мсты подъ 58° 16' с. ш. и 51° 30' в. д.; отстоитъ отъ С.-Петербурга въ 383 вер.; отъ Москвы въ 429.; отъ Новгорода въ 202 вер., отъ Московскаго шоссе въ 49½ вер.

Городская и обывательская собственность. Городской земли 1,499 дес. 746 кв. саж.

Изъ того числа въ городской чертѣ 248 дес. 836 кв. саж. Противъ количества опредѣленнаго гражданскими мѣжевыми законами недостаетъ 1,593 дес. 854 сажени.

Городъ построенъ красиво на трехъ береговыхъ уступахъ. Главныя городскія зданія: соборъ, присутственныя мѣста, торговыя площади находятся на правомъ берегу р. Мсты.

Изъ числа улицъ три вымощены камнемъ.

Домовъ { каменныхъ 33.
деревянныхъ 796.

Лавокъ общест. деревянныхъ . . 33.

— частныхъ каменныхъ . . 61.

Мостовъ деревянныхъ 2.

Управленіе. Полицейское наблюдение за порядкомъ и тишиною въ городѣ лежитъ на отвѣтственности городничаго, въ вѣдѣніи котораго находится команда изъ 12 человекъ, нанимаемыхъ городомъ. Пожарные снаряды состоятъ изъ 7 трубъ большихъ и 2 ручныхъ, изъ 4 бочекъ съ лѣтнимъ и зимнимъ ходомъ и изъ другихъ пожарныхъ инструментовъ.

Городскіе доходы простираются до 3,050 р. с.

Городскіе расходы доходятъ иногда до 5 тысячъ рублей серебромъ.

Разность между доходами и расходами пополняется особыми сборами съ обывателей.

ЖИТЕЛИ.

Общее число. Жителей въ городѣ считается м. 3,107 и 3,187. ж. п.

м. п. ж. п.

Движеніе народонаселенія. Ежегодно рождается 153 — 158.
умираетъ 140 — 125.

Жители по званіямъ:

м. п. ж. п.

Духовенства { бѣлаго 35 — 36.
монашес. 16 —

Дворянъ 16 — 24.

Чиновниковъ и приказно-служителей 50 — 37

Церковно-служителей 28 — 41.

Почетныхъ гражданъ 4 — 10.

Купцовъ	2-й гильдіи ...	4	10.
	3-й.....	495	651.
Мѣщанъ.....		1,943	2,296.
Иностранцевъ.....		4	2.

ПРОМЫШЛЕННОСТЬ.

Промыслы Ремесла. Мѣстоположеніе Боровичей отчасти уже опредѣляетъ его промышленную дѣятельность. Жители веиниющіе значительныхъ капиталовъ, нанимаются въ лодманы, для провода судовъ черезъ пороги. Многіе изъ мѣщанъ имѣютъ домашнія заведенія для крашенія и набиванія бумажныхъ и толстыхъ холщевыхъ тканей; — а также для дѣланія мѣдныхъ пуговицъ и глиняной посуды. Всѣхъ ремесленниковъ въ городѣ считается до 250 чел. Изъ числа ихъ, однихъ горшечниковъ до 80 чел.

Заводовъ въ этомъ уѣздѣ:

Винокуренный 1.

Кожевенныхъ 3.

Привозятъ доходу своимъ хозяевамъ до 4,000 р. с.

Кирпичный 1.

Глиняный 1.

Всего..... 6.

Кромѣ-того городу принадлежитъ мельница на р. Вальгеѣ, на 8 поставъ.

Торговля. Купцы сплавляютъ лѣсъ и дрова въ С.-Петербургъ; торгуютъ сырыми кожами, холстомъ, а главное — хлѣбомъ, покупаемымъ въ значительномъ количествѣ на низовыхъ пристаняхъ, и въ самомъ городѣ, во время ярмарокъ и базаровъ. Хлѣбъ обыкновенно покупается въ верѣ и перемалывается на подго-

родныхъ мельницахъ, во множествѣ находящихся по р. Вальгеѣ.

Ярмарокъ въ Боровичахъ 2. Одна въ маѣ, Троицкая, другая въ ноябрѣ, Веденская. Кромѣ-того по повѣдѣльникамъ и четвергамъ бываютъ торги; привозъ круглымъ числомъ на ярмарки простирается на сумму до 100,000 р. с., сбытъ на 78,000 р.; торгуютъ суровскими товарами и хлѣбомъ, какъ зерновымъ, такъ и молотымъ. Главный торгъ пшеницей.

Гостинницъ въ городѣ 2. Погребовъ для иностранныхъ винъ 9. Питейныхъ домовъ 18.

ОБРАЗОВАННОСТЬ.

Религіозная. Изъ числа православныхъ жителей города, католиковъ 6 человекъ обоого пола.

Монастырь 1, въ немъ 3 церкви.

Церквей { каменныхъ..... 7.
деревянныхъ... 2.

Часовенъ { каменныхъ..... 2.
деревянныхъ.. 8.

Учтенная. Ланкастерская школа, содержащаяся на счетъ городскихъ суммъ; въ ней:

м. п. ос. я.

учащихъ..... 3 ч.

учащихся 146 — 96.

Уѣздное училище содержащееся на счетъ казны:

учащихъ 5 ч.

учащихся 71.

Духовныхъ училищъ 2.

учащихъ 6.

учащихся..... 250.

Правственная. Богоугодныя заведенія, содержимыя изъ городскихъ суммъ:

Богадѣльня на 10 чел., сиропитательный домъ на 10 младенцовъ и больница на 25 чел.

За леченіе больныхъ гражданскаго вѣдомства и солдатъ платится за каждаго по 27 к. с. въ сутки и по 1 р. с. на погребеніе. Въ городѣ есть аптека.

II. УѢЗДЪ.

МѢСТНОСТЬ.

Пространство. Боровичскій уѣздъ занимаетъ 887,536 дес.

Изъ нихъ: подъ полями — 188,080 дес.
 — лугами — 14,040 —
 — лѣсами — 204,182 —
 — болотами — 86,888 —
 — водою — 30,160 —

Управленіе. Для полицейскаго управленія уѣздъ дѣлится на 2 стана.

ЖИТЕЛИ.

Общее число. Жителей въ уѣздѣ 47,507 м. и 56,501 ж. п. Всего 104,008 человекъ.

Движеніе народонаселенія. Родится, ежегодно ср. чис. 2,152 м. и 2,184 ж. п.; умираетъ до 1,132 м. и до 1,156 ж. п. Разность между числомъ родившихся и умершихъ 1,020 м. и 1,028 ж. п.

Браковъ ежегодно совершается 694.

Жители по званіямъ:

	м. п.	ж. п.
Духовенства бѣлаго.	78	74.
Церковно-служителей	130	100.
Дворянъ.....	1,122	1,176.
Купцовъ.....	4	4.
Мѣщанъ.....	50	33.

государст. 4,983 — 5,652.
 Крестьянъ { удѣльн... 253 — 307.
 лоцман... 1,167 — 1,242.
 помѣщ.. 36 342 — 37,853.

Размѣщеніе жителей. Все народонаселеніе помѣщается въ 1,315 селахъ и деревняхъ, или въ 14,336 дворахъ; сель и деревень менѣе 10 дворовъ 764. Изъ нихъ, по крайней мѣрѣ третья доля по одному и по 2 двора. Сель и деревень свыше 50 дворовъ — 12.

Мѣста замѣчательныя по народонаселенію: Егла въ 200 дворовъ, Матѣево въ 85 и Опеченскій-Рядокъ въ 82 двора.

Соображая пространство съ народонаселеніемъ, приходится на каждую ревизскую душу мужскаго пола земля по 19 дес. вообще, и по 3 дес. пахатной, или по 12 чел. на каждую квадратную версту.

ПРОМЫШЛЕННОСТЬ.

Сельское хозяйство. Хотя земледѣіе и составляетъ главную промышленность въ уѣздѣ, но собственнаго хлѣба недостаётъ для продовольствія жителей, несмотря даже на то, что значительная часть изъ нихъ отправляется на заработки.

Посѣвъ. Урожай.

Озимаго.. 42,532. чет. 127,596. чет.
 Яроваго.. 83,712. 265,286.

Въ числѣ яроваго собираютъ до 5,000 четвертей пшеницы и ячменю.

Недостающее количество хлѣба покупается изъ низовыхъ губерній. Мельницъ въ уѣздѣ 217.

Важнымъ пособіемъ для продовольствія служатъ огородныя овощи: картофель, капуста и, въ некоторыхъ

мѣстахъ, сѣмая на пустошахъ рѣ-
на.

Полководство въ уѣздѣ, почти вездѣ, трехъ-польное, съ паромъ.

Скотъ обыкновенной русской породы: лошадей до 22,000; крупнаго рогатаго скота 56,000, мелкаго около 106,000 головъ.

При сел. Ровномъ находится небольшой мериносовый заводъ господина Садова. Шерсть съ овецъ снимается одинъ разъ въ году, въ іюнѣ мѣсяцѣ, и сбывается отъ 23 до 34 р. с. за пудъ.

Сѣна скашивается до 1.160.000 пудовъ.

ПРОМЫСЛЫ И РЕМЕСЛА.

Прибрежные жители р. Мсты занимаются судоходствомъ до Новгорода до С.Петербурга; нѣкоторые, болѣе важноточные, строятъ барки и лодки, употребляемыя для перевоза тяжестей черезъ Боровицкіе пороги.

Въ окрестностяхъ города занимаются дѣланіемъ глиняной посуды; Боровицкіе жители находящіеся по берегамъ рѣкъ Мсты и Быстрицы вырабатываютъ весьма чистую известь и кирпичъ, извѣстные въ С.-Петербургѣ подъ именемъ боровицкихъ. Жители сѣверо-восточной части уѣзда и погостовъ Заозерецъ и Боловня, пилятъ бревна на доски, которыя частію сплавляютъ по рѣкамъ Песѣ и Кожѣ въ р. Мологу, частію продаютъ прибрежнымъ жителямъ рѣкъ Увѣри и Мсты, на постройку судовъ. Жители погостовъ: Спасо-Боровицкаго, и Жоломьскаго, по болѣе части колесники, горшечники и кожевники; издѣлія свои сбываютъ или на мѣстѣ; или въ городѣ Боровичахъ.

Ремесленниковъ считается въ уѣздѣ: кузнецовъ	527 чел.
портныхъ	131 —
сапожниковъ	222 —
столяровъ	216 —
оловянниковъ	8 —
живописцевъ	4 —

Всего 1,433 чел.

Заводы. Винокуренныхъ..... 2.

Одинъ при с. Василевѣ, выкуривается до 150,000 ведеръ, принадлежитъ господину Маврину; другой при с. Петровѣ, господина Козлянинова, вырабатывающій до 63,000 ведеръ.

Лѣсопиленныхъ

1) При с. Волгинѣ, 2) при д. Брызговѣ, 3) при с. Марковѣ г. Клеопина, при с. Поречѣ, пом. Кнорре, 5) при с. Мошенскомъ, п. Рейхель; 6) при с. Омеляновскомъ, п. Теглева, 7) при с. Василевѣ, п. Маврина, 8) при с. Исавѣ, п. Лупацкина, 9) при д. Щинцовѣ п. Бачманова, 10) при с. Васильковѣ п. Висленева, 11) при с. Дубровкѣ п. Козлянинова 12) при с. Вичмеры п. Бачманова. 13) при с. Петровѣ п. Бахметьева и 14) при с. Жадиныхъ п. Шаркова. — Лѣсопилены, болѣею частію о 2-хъ и 3-хъ рамахъ, приносятъ доходу каждая до 1,200 р. с.

Мукомол. 4, на р. Валыгѣ, каждая о 11-ти или 12-ти поставѣхъ.

Двѣ изъ нихъ принадлежатъ купцу Соломонову; одна Боровицкому Свято-Духову монастырю и одна купцу Каретникову. Пшеницы перемалываютъ на сумму до 500,000 р. с., при помощи 300 чел. рабочихъ. Мука сбывается, кромѣ окрестныхъ мѣстъ, въ С.-Петербургъ.

Торговля. Ярмарокъ въ уѣздѣ не бываетъ; но взаимнѣ ихъ, на храмовые праздники, въ нѣкоторыя изъ богатѣйшихъ селъ съѣзжаются купцы, для мелочной торговли. 6-го января, 24-го іюня, 1-го октября и 6-го декабря бываетъ торгъ въ с.

Волокъ; въ Десятую Патвицу въ с. Витчи; 8-го июля въ с. Бѣлой; 8-гои 15-го сентября въ с. Шероховичахъ; 21-го ноября въ с. Люботино. Находящіяся въ уѣздѣ три пристани: Басутинская, Опеченская и Потерпѣльская, хотя и не имѣютъ значительнаго вліянія на уѣздную торговлю, потому что на нихъ нагрузки не производится, а суда только прописываютъ свои накладныя и мѣняютъ доцмановъ; но эти пристани, останавливая на время 6,000 судовъ и болѣе 3,000 плотовъ съ дровами, даютъ много выгодъ прибрежнымъ жителямъ р. Мсты отъ доцмановъ и барочныхъ рабочихъ (бурлаковъ).

РЕЛИГИЯ.

Жители исповѣдуютъ православную греко-россійскую вѣру.

Штатныхъ приходовъ въ уѣздѣ 49.

Опеченскій посадъ.

Онъ находится въ Боровничскомъ уѣздѣ:

Земли подъ нимъ 172 дес. 171 кв. саж.

Домовъ	{	каменныхъ	9.
		деревянныхъ	326.
Мостовъ	{	каменныхъ	2.
		деревянныхъ	3.

Полицейское управленіе посадомъ предоставлено Рагушѣ.

Посадскихъ доходовъ до 600 р. с.; расходовъ 550 р. с.

Жителей 654 м. и 893 ж. п.

м. п. ж. п.

Изъ нихъ: купцовъ	71.	90.
мѣщанъ	403.	408.

Они, по болѣшей части, занимаются строеніемъ барокъ, полубарокъ и лодокъ; торгуютъ дѣсомъ и хлѣбомъ сбывая его въ С.-Петербургъ, нанимаются въ доцмана, для провода черезъ Боровничкіе пороги.

Церквей въ посадѣ 1; часовня 1.

III. БѢЛОЗЕРСКІИ УѢЗДЪ.

1. ГОРОДЪ.

ГЕРБЪ.

Въ голубомъ полѣ двѣ стерляди, положенныя на крестъ; надъ ними серебряная луна, рогами вверхъ; а поверхъ луны золотой крестъ.

МѢСТНОСТЬ.

Положеніе. Бѣлозерскъ лежитъ на южномъ берегу Бѣлаго Озера, отстоитъ отъ С.-Петербурга въ 731 вер., отъ Москвы въ 781, а отъ Новгорода въ 636-ти верстахъ.

Городская и обывательская собственности. Городской земли считается 9,382 дес.

Изъ того числа въ городской чертѣ 364 дес. 569 кв. саж.; остальное количество подъ выгономъ, дѣсомъ и лугами.

Улицъ въ городѣ

Переулковъ

Домовъ	{	каменныхъ	39.
		деревянныхъ	645.
Лавокъ	{	каменныхъ	22.
		деревянныхъ	28.

Лавочекъ мелочныхъ

Управленіе. Въ городѣ находится городничій и въ его вѣдѣніи 12 десятскихъ, избираемыхъ обществомъ. Эти самые десятскіе съ помощію нивалидной команды, во время несчастныхъ случаевъ дѣйствуютъ пожарнымъ инструментомъ, который состоитъ изъ 4 трубъ (съ лѣтними и зимними ходами) и другихъ пожарныхъ приборовъ.

Городскіе доходы простираются до 7,000 р. с.

Городскіе расходы доходятъ до 3,000 р. с.

ЖИТЕЛИ.

Общее число. Жителей въ городѣ считается 2,327 м. и 2,458 ж. п.

Денежныя народонаселенія. Ежегодно родится ср. чис. 60 м. и 58 ж. п. умираетъ до 30 — 22 —

Жители по званіямъ:

	м. п.	ж. п.
Духовенства {	бѣлаго	38 60.
	чернаго	1
Дворянъ	18	20.
Чинovníк. и приказно-служ.	41	34.
Церковно-служителей	32	43.
Почетныхъ гражданъ	3	3.
Купцовъ {	2-й гильдіи	2 3.
	3-й — —	286 278.
Мѣщанъ	1,720	1,757.

ПРОМЫШЛЕННОСТЬ.

Промыслы и торговля. Большая часть горожанъ занимается перевозкой тяжестей черезъ Бѣлое Озеро; богатые — на своихъ судахъ, а бѣдные, занимаясь въ шкипера и рабочими. Зимой, люди зажиточные закупаютъ сѣтки и другую бѣло-

верскую рыбу, и отвозятъ ее для продажи въ разные города. Весною солятъ судаковъ. Трактирныхъ заведеній 4. Питейныхъ домовъ 6.

Заводы: Кожевенный, принадлежащій мѣщанину Чмутову (1827); выработываетъ ежегодно 30 кожъ на сумму 13 р. с.—Колокольный, мѣщ. Гришнникову, выработ. 33 п. мѣди, на сумму 33 р. с.; рабочихъ 2 чел.; на этомъ заводѣ дѣлаютъ, кромѣ колоколовъ, самовары, кострюли и т. п.

ОБРАЗОВАННОСТЬ.

Религіозная. Въ уѣздѣ:

Церквей..... { каменныхъ..... 18.
деревянныхъ..... 1.

Учтенная. Въ городѣ три училища:

Духовное { учащихся.. 3 чел.
учащихся..... 150 —
Свѣтскихъ 2 { учащихся..... 5 —
учащихся..... 124 —

И кромѣ того женскій пансіонъ, въ которомъ воспитываются около 30 дѣвицъ.

Нравственная. Богоугодныя заведенія: больница на 10 чел. и богадѣльня на 6 человекъ.

III. УѢЗДЪ.

МѢСТНОСТЬ.

Бѣлозерскій уѣздъ занимаетъ мѣстоположеніе низменное, исключая холмы, прилегающей къ рѣкѣ Судѣ. Грунтъ земли преимущественно болотистый (торфяной), потомъ плохатый; рѣдко черноземный. Земли же по теченію рѣки Суды, отъ избытка мергеля, содержащаго въ

себя около 0,90 углекислой извест-
ти, могут назваться известковы-
ми. Верстахъ въ 30 и 80 отъ Бѣло-
зерска, а также неподалеку отъ рѣ-
ки Шексны, находится въ рав-
ныхъ волостяхъ желѣзная руда.

Пространство. Площадь занимае-
мая Бѣлозерскимъ уѣздомъ состоитъ,
изъ 199,944 десятинъ. Изъ нихъ:

Подъ полями.....	83,512 дес.
— лугами.....	44,832 —
— лѣсами { казенными.....	67,772 —
{ помѣщич.....	300,442 —
— водою.....	130,832 —
— болотами.....	433,530 —

Управление. Для полицейскаго у-
правления, кромѣ исправника имѣет-
ся еще становой приставъ.

ЖИТЕЛИ.

Общее число. Жителейъ въ уѣздѣ
23,110 м. и 24,946 ж. п. душъ.

Движеніе народонаселенія. Ежегодно
родится..... 968 м. и 994 ж. п.
умираетъ..... 799 — 860 —

Разность между родившимися и
умершими 169 м. и 134 ж. п.

Браковъ совершается въ уѣздѣ,
среднимъ числомъ ежегодно 791.

Жители по званіямъ:

	м. п.	ж. п.	
Духовенства {	бѣлаго.....	85	72
	чернаго.....	43	—
Дворянъ.....	232	247	
Церковно-служителей.....	231	215	
Крестьянъ {	государст... 5,432	5,435	
	помѣщич. 15,279	15,421	
	удѣльн..... 281	289	
	ямщиковъ.... 84	79	

Размѣщеніе жителей. Селъ и де-
ревень въ уѣздѣ 909; дворовъ 4,833.
Изъ числа деревень болѣе 10 дво-
ровъ всего только 88. Самыя боль-

шія селенія въ 30 и 40 дворовъ. По-
чти $\frac{3}{4}$ селеній имѣютъ по одному, по
два и по три двора.

Круглымъ числомъ на каждое селе-
неніе приходится по 5 дворовъ.

Соображая пространство съ народона-
селеніемъ, достается на каждую ревиз-
скую душу м. п. по 60 дес. земли вообще,
и по $3\frac{1}{2}$ дес. пахатной, или на каждую
кв. вер. около 4 челоуѣкъ обоого пола.

ПРОМЫШЛЕННОСТЬ.

Сельское хозяйство. Главная кре-
стьянская промышленность — хлѣбо-
пашество; но трудъ земледѣльцевъ
вознаграждается только на почвѣ
прибрежныхъ мѣстъ рѣки Суды; въ
прочихъ же частяхъ уѣзда урожай
чрезвычайно скуденъ.

Посевъ. Урожай.

Овнимаго..... 14,746 чет. 44,235 чет.
Яроваго..... 28,989 — 86,967 —

Слѣдовательно, вообще урожай
овнимаго самъ-3; яроваго самъ-2 $\frac{1}{2}$.

Изъ отношенія урожая къ общему чи-
слу жителей видно, что собираемаго хлѣ-
ба далеко не достаетъ намъ собственное
потребленіе, несмотря на то, что бѣольшая
часть народонаселенія зимою ухо-
дитъ, для заработка, въ другія губер-
нія; значительное количество хлѣба
покупается или изъ низовыхъ губерній,
или, зимою, на базарахъ и ярмаркахъ,
изъ Вологодской губерніи.

Мельницъ въ уѣздѣ считается до
150-ти.

Садоводство составляетъ роскошь
здѣшняго хозяйства: во всемъ уѣздѣ
только двѣ оранжерей. Изъ фрук-
товыхъ деревьевъ могутъ расти: яб-
лоня, вишня и груши.

Огородничество удовлетворяетъ толь-
ко самымъ простымъ потребностямъ
жизни; господскій огородъ обычно-

венно отличается отъ крестьянскаго изобиліемъ картофеля, свеклы и моркови.

Луговоедство находится очень въ посредственномъ состояніи. Пѣжни, по большей части, сыраго свойства и содержать въ себѣ много кислотъ; всего сѣна въ уѣздѣ собирается около 1.100,000 пудовъ.

Недостатокъ сѣна и малое количество яроваго посѣва имѣютъ прямое вліяніе на скотоводство; оно состоитъ изъ мелкой, безсильной породы лошадей и коровъ, и простыхъ овецъ. Лошадей считается до 11,000; скота: крупнаго рогатаго до 13,000, мелкаго до 44,000 головъ.

Лѣса растутъ безъ всякаго прісмотра; сосновымъ изобилуетъ сѣверо восточная часть уѣзда: онъ идетъ въ продажу, а ель и другія деревья употребляются на дрова и домашнія подѣлки.

Обыкновенная цѣна сосновому дереву 4-хъ саженой длины и отъ 8 до 14 вер. въ отрубѣ, 73 коп. сер.; 3-хъ саж. отъ 6 до 8 вершк. въ отрубѣ 30 коп. сер.; 5 и 4 вершковыя продаются по 15 и 18 коп. сер.; этотъ послѣдній сортъ исключительно сплавляется въ Ярославль.

Всего лѣсу отпускается изъ уѣзда на сумму до 45,000. р. с.

Сплавкою лѣса занимаются въ дерев. Фофановѣ, Устьѣ (на р. Куности), Торхановѣ (на р. Судѣ), Тыртыщѣ, Сумароковѣ, Куракинѣ, Кондратовѣ, Ивановскомъ, Сіучѣ (на р. Колпѣ), Пизѣ, с. Мазѣ, Муриновѣ (на р. Андогѣ), Линаковѣ, и Лихочевѣ.

ПРОМЫСЛЫ И ремесла.

Всѣ прибрежные жители рѣкъ и озера занимаются рыбною ловлею;

которой за собственнымъ потребленіемъ продается ежегодно на сумму около 40,000 р. с. Въ деревняхъ Егорьевскаго погоста, также по рѣкамъ Пѣтуху и Воронѣ (въ юго-западной части), жители, добывая желѣзную руду дѣлаютъ изъ нея гвозди, топоры и другія мелкія издѣлія. Въ нѣкоторыхъ мѣстахъ занимаются строеніемъ барокъ. Въ с. Федисовѣ, Харинѣ, Левино, Большой Красновѣ, дѣлаютъ грубую глиняную посуду, гонять лучшій березовый деготь. Въ погостахъ Заболоткомъ и Шужгорскомъ находятся много кожевниковъ. Значительная часть произведеній сбывается въ Олонецкую губернію, въ с. Ошгѣ.

Заводы. Заводовъ въ уѣздѣ 2: желѣзный и проволочный (Новонивольскій), помѣщиковъ де-Ламберта и Евреннова; они находятся Шужбольской волости, при деревнѣ Бабавой.

На нихъ выдѣлывается, ежегодно, желѣза до 16,000 пудовъ, лопатокъ до 10,000 штукъ и проволоки разныхъ номеровъ до 3,000 пудовъ, всего на сумму 35,000 р. с.; рабочихъ на заводѣ 150 человекъ. Шинное желѣзо продается съ фабрики по 2 р. с. пудъ; лопаты отъ 60 до 30 к. за штуку; болтовое желѣзо по 3 р. пудъ; проволочное отъ 5 до 8 р. 50 к. Матеріалы для фабрики получаютъ водою, или изъ Петербурга, или съ Златоустовскихъ и Гороблагодатскихъ заводовъ. Сбытъ издѣлій производится въ С.-Петербургъ. Заводъ существуетъ съ 1830 года.

Дегтарный, — помѣщика Лѣскова, Воскресенской волости, въ пустошѣ Колодецѣ.

Вырабатываетъ, ежегодно, легтя 1,500 пудовъ, на сумму 1,300 р. с.; рабочихъ

13 чел.; деготь сбывается по большей части въ Тверскую губернію, по 85 к. с. за пудъ.—Есть еще въ уѣздѣ поташовый заводъ помѣщика Генъ, существующій съ 1834 года, о 2-хъ печахъ; но онъ въ послѣднее время не дѣйствуетъ.

Торговля. Вѣшняя производится святками, окунами, шекснинскими стерлядями, судаками, ѣщами, щуками и отчасти домашними произведеніями. На вырученныя деньги покупаютъ соль, бумажныя издѣлія московскихъ и ярославскихъ фабрикъ.

Торговля внутренняя въ рукахъ разѣзжихъ торговцевъ, пользующихся обыкновенно 30 и даже 60 проц. противъ сравнительныхъ цѣнъ. Промышленная дѣятельность уѣзда оживляется армаркой, бывающей при Кирило-Новозерскомъ монастырѣ 17-го марта. На нед., время разныхъ недорогихъ товаровъ, сгоняютъ мелкой породы лошадей до 1,500 штукъ.

РЕЛИГИЯ.

За исключеніемъ нѣсколькихъ иностранцевъ проживающихъ въ

помѣщичьихъ имѣніяхъ, жители уѣзда исповѣдуютъ православную греко-россійскую вѣру.

Штатныхъ прих. въ уѣздѣ... 65.
Монастырь..... 1.
Часовень..... 166.

Посадъ Крессино.

Онъ находится въ Бѣлозерскомъ уѣздѣ.

	м. п.	ж. п.
Въ немъ: купечества.....	35.	66.
Мѣщанъ.....	415	496.
Церквей.....	2	
Домовъ { каменныхъ... 12 деревянныхъ. 133		
Лавокъ.....	12	
Харчевень.....	2	

Главная промышленность жителей—торговля и судоходство; но бѣднѣйшіе занимаются и хлѣбопашествомъ. Сѣютъ ржи 600 чет., собираютъ 2,400 чет. Въ посадѣ 6 кирпичныхъ заводовъ. Мастеровыхъ до 60 чел.; изъ нихъ бѣльшая часть плотники (20); судовъ у жителей до 130-ти.

IV. ВАЛДАЙСКІЙ УѢЗДЪ.

1. ГОРОДЪ.

ГЕРБЪ.

Представляетъ щитъ, разрѣзанный, перпендикулярною чертою, на двѣ части; въ лѣвой изъ нихъ, на горностаевомъ мѣху, Император-

ская золотая корона; а въ правой, на серебряномъ погѣ, зеленая гора, выражающая горнистое мѣстоположеніе уѣзда.

МѢСТНОСТЬ.

Положеніе. Валдай лежитъ на берегу Валдайскаго Озера, подъ 57,

48° с. ш. и 51° 30' в. д., по московскому шоссе, въ разстояніи отъ С.-Петербурга 314 в.; отъ Москвы 359, отъ Новгорода 133 в.

Городская и обывательская собственность. Городской земли 2,621 дес. 97¼ кв. саж.

Мостовъ каменныхъ	3.
Улицъ и переулковъ	29.
Площадей	3.
Мощевая	1.
Лавокъ въ городѣ	66.
Домовъ { каменныхъ	132.
{ деревянныхъ	563.

Изъ числа домовъ, нѣкоторые застрахованы во 2-мъ страховомъ отъ огня обществѣ.

Управленіе. Полицію составляютъ: горюдничій, частный приставъ, 2 квартальныхъ и 17 чел. десятниковъ. Пожарная команда состоитъ тоже изъ 17 человекъ; подъ ея присмотромъ находятся нѣсколько пожарныхъ инструментовъ и 6 лошадей.

Городскіе доходы простираются до 6,448 р. с.

Городскіе расходы доходятъ до 6,800 р. с.

Одна изъ значительныхъ статей расхода, содержаніе воспитательнаго дома.

ЖИТЕЛИ.

Общее число. Жителей въ городѣ 2,677 м. и 2,433 ж. п.

Движеніе народонаселенія. Ежегодно

	м. п.	ж. п.
рождается, около	86	99.
Умираетъ	115	90.

Жители по заніямъ:

Духовенства	{	бѣлаго	15	17.
		чернаго	1	—
Церковно-служителей			32	33.
Дворянъ			41	52.
Чиновниковъ и приказно-служителей			26	30.
Купцовъ	{	1-й гильдіи	2	5.
		2	8	3.
		3	480	350.
Мѣщанъ			1,450	1,712.
Иностранцевъ			3	
Цыганъ 3 семейства, около 30 душъ обоего пола.				

ПРОМЫШЛЕННОСТЬ.

Промыслы и Ремесла. Вѣдѣйшіе изъ жителей занимаются земледѣліемъ. Въ городѣ считается до 650 чел. мастеровыхъ: каменщиковъ 371; кузнецовъ 97; колесниковъ и телѣжниковъ 24; золотыхъ и часовыхъ дѣлъ мастеровъ 4. Въ особой слободѣ живутъ еще такъ называемые *осташки*, размножившіеся отъ двухъ семействъ, переведенныхъ царемъ Алексѣемъ Михайловичемъ изъ Осташкова, для содержанія перевоза въ монастырь и для снабженія рыбою монастырской братіи. Рыбная ловля и до-сихъ-поръ главный промыселъ осташей. Валдайскія горожанки торгуютъ баранками (маленькими вренделями). Этотъ родъ женской промышленности чрезвычайно оригиналенъ и рѣзко бросается въ глаза каждому изъ проезжающихъ мимо Валдая.

Гостинницъ въ городѣ 2; трактировъ 1; погребовъ, съ виноград-

ными винами, 4; питейных домовъ 7.

Заводы. Заводовъ... 9. Изъ нихъ:
Колоколенныхъ 3 (*).

На нихъ обрабатывается ежегодно 870 пудовъ мѣди, на сумму 11,800 р. с. рабочихъ 50 чел.; сбытъ издѣлій производится въ С.-Петербургъ и на ярмарки по Россіи. Заводъ купца Смирнова имѣетъ привилегію на государственный гербъ для своихъ издѣлій. Маленькіе валдайскіе колокольчики извѣстны цѣлой Россіи, по своей прочности, звонкости и неизмѣнной надписи: *кого люблю, того дарю. — Лить въ Валдай.*

Кожевенныхъ 2 (**).

На нихъ выработывается 500 кожъ, на сумму 1,380 р. с.; рабочихъ 7 чел.; сбытъ производится по окрестностямъ и въ С.-Петербургъ.

Свѣчныхъ 3 (***)

На нихъ выработывается до 800 пудовъ свѣчъ, на сумму 3,500 р. с.; рабочихъ 13 чел.; сбываются въ С.-Петербургъ.

Солодовенный 1.

Принадлежитъ купцу Мельникову (1840 г.), выработываетъ до 2,600 пуд. ржаного и ячяного солоду, на сумму 1,800 р. с. четырьмя рабочими.

Торговля. Валдайскіе капиталисты занимаются торговлею: хлѣбомъ (слишкомъ на 300,000 р. с.), который покупаютъ въ Москвѣ, Твери, Торжкѣ и особенно въ Вышнемъ-

Волочкѣ; а также суровскими, суконными, колониальными и кожевенными товарами. Ярмарокъ въ году бываетъ 2: одна съ 21 по 25-е марта; другая, Рождественская, съ 20 декабря по 1-е января. Последняя бываетъ многолюднѣе; на ней торгуютъ, крестьянскими шерстяными кушаками, кожанными издѣліями, фаянсовой, деревянной и глиняной посудой, мыломъ и проч., всего на сумму до 8,000 р. с.

ОБРАЗОВАННОСТЬ.

Религіозная. Раскольниковъ, пріемлющихъ священство 68 м. и 53 ж. п. Лютеранъ 3. чел.

Церквей { каменныхъ 3.
деревянныхъ ... 2.

Часовня православная 1.

Старообрядческая молеельня. 1.

Учбевная. Свѣтскихъ училищъ 3; изъ числа ихъ одно ланкастерское. Учащихъ 10 чел.; учащихся до 200 м. и до 72 ж. п.

Нравственная. Благотворительныхъ заведеній три: больница, богадѣльня, построенная по завѣщанію протоіерея Мысловскаго, и воспитательный домъ.

Примѣч. На юго-восточной сторонѣ города, рядомъ съ нимъ, расположена ляская слобода Зимогорье — самое возвышенное мѣсто Валдайскихъ горъ.

II. УѢЗДЪ.

МѢСТНОСТЬ.

Пространство. Валдайскій уѣздъ занимаетъ площадь въ 578,136 дес.

(*) Купца Смирнова съ 1816 г.; к. Митрофанова съ 1816 г., к. Стукольника съ 1841 года.

(**) К. Кроткова съ 1810 г., к. Кожемякова съ 1801 г.

(***) К. Аргамакова съ 1840 г., к. Чурина съ 1818 г.; к. Хохулина съ 1840 года.

Изъ числа ихъ: подъ полями. 165,396 д.
 — дугами. . . 23,296
 — дѣсами. 123,032
 — водою. . . 27,872
 — болотами 45,032

Управленіе. Для полицейскаго управленія уѣздъ дѣлится на 3 стана.

ЖИТЕЛИ.

Общее число. Жителей въ уѣздѣ считается 31,789 м. и 32,797 ж. п. Всего 64,586. чел.

Движеніе народонаселенія. Ежегодно

	м. п.	ж. п.
родится ср. чис.....	1,414	1,384.
Умираетъ.....	835	713.

Разность между ролвившимися и умершими..... 579 м. и 671. ж. п.
 Браковъ ежегодно совершается среднимъ числомъ..... 495.

Жители по званіямъ:

	м. п.	ж. п.
Духовенства	бѣлаго. . .	80 54.
	чернаго. . .	23
Дворянъ	24	28.
Крестьянъ	государст.	8,763 8,695.
	ульбныхъ	578 585.
	ямщиковъ	3 928 3,952.
	помѣщич.	14,316 15,016.
Свободныхъ хлѣбопаш. . .	72	97.

Размѣщеніе жителей. Селъ и деревень въ уѣздѣ 518; дворовъ 9,040. селеній болѣе 50-ти дворовъ 24, мѣнѣе 10-ти дворовъ 177.

Круглымъ числомъ на каждое селеніе приходится по 17 дворовъ. Замѣчательнѣйшія, по числу жителей селенія: ямъ Яжелбицы 238 дворовъ; Зимогорье 218; Едрово 211; Хотилово 201; Березовый-Рядокъ 120. Въ Яжелбцахъ, Едровѣ и Хотиловѣ устроены гостиницы.

Соображая пространство съ числомъ жителей, приходится земли вообще по

18 дес. на каждую ревизскую душу м. п. а пахатной по $4\frac{3}{4}$ дес. или по 11 чел. обоего пола на каждую кв. версту.

ПРОМЫШЛЕННОСТЬ.

Сельское хозяйство:

Посѣвъ. Урожай.

Озимаго..... 28,878 — 86,634 четв.
 Яроваго..... 58,415 — 175,245.

Слѣдовательно, урожай и озимаго и яроваго самъ—3.

Соображая количество остающагося за посѣвомъ хлѣба съ народонаселеніемъ, видимъ, что для продовольствія уѣзда его недостаточно; такъ, что несмотря на продолжительныя отлучки крестьянъ изъ своихъ домовъ для заработковъ, по паспортамъ, значительное количество хлѣба покупается изъ Твери, Торжка, Осташкова, Вышняго-Волочка и Боровичей.

Скотъ содержится собственно для полевыхъ работъ и для удобренія земли; лошадей считается до 18,000; крупнаго рогатаго до 23,000, мелкаго до 14,000 головъ.

Сѣна накашивается до 1,300,000 пудовъ; мельницъ въ уѣздѣ 121.

ПРОМЫСЛЫ И ремесла.

Жители деревень лежащихъ по рѣкамъ Мстѣ и Березаю, лѣтомъ занимаются въ лодмана, а зимою строятъ барки. Въ деревняхъ: Насокнинѣ, Нарочинѣ, Погорѣлкѣ и Похотино, гонятъ смолу и производится сѣдка дегтю.

Изъ волости Рютинской (при озерѣ Пирогъ) по рѣкѣ Березаю въ рѣку Мсту отправляютъ полубарки съ значительнымъ количествомъ раковъ, въ С.-Петербургъ. Въ деревняхъ: Куташихъ, Городецъ, Каменныхъ, Глѣбовой, Говенскѣ, Доброй

Жизневъ, Турмаѣ, Орѣховѣ, Якишовѣ, Осинкѣ и нѣкоторыхъ другихъ, вѣжутъ на продажу сѣти и неводы.

Заводы. Заводовъ въ уѣздѣ 4. Изъ нихъ: Лѣсопиленныхъ 2.

На нихъ распиливаютъ до 600 деревъ, на сумму 325 р. с.; рабочихъ 9 чел. Лѣсъ идетъ изъ дачъ част. Анничковой; сбытъ производится по окрестностямъ.

Принадлежитъ помѣщ. Семеновскому (1840 г.); выработывается до 800 пуд. патоки, на сумму до 1,500 р. с., рабочихъ 16 чел.; обыкновенная цѣна за пудъ 2 р 30 к. с.

Паточный 1.

У Семеновскаго есть еще костодомный заводъ (1841); на немъ дробятъ около 1,600 пудовъ костей, въ мелкій порошокъ, который онъ употребляетъ для удобрения своихъ полей; рабочихъ 2 чел.

Кромѣ означенныхъ заводовъ, у многихъ крестьянъ имѣются небольшія заведенія для выдѣлки кожъ. Мы не упоминаемъ о двухъ фабрикахъ въ селѣ Кемцахъ, господъ Веригиныхъ: ситце-

вой и миткалевой, потому что въ настоящее время онѣ не дѣйствуютъ.

Торговля. Уѣздная промышленность оживляется маленькими ярмарками въ посадахъ и селахъ, во время храмовыхъ праздниковъ. Черезъ Валдайскій уѣздъ прогоняютъ ежегодно рогатаго скота около 3,000 головъ.

РЕЛИГИЯ.

Изъ числа православныхъ жителей: старообрядцевъ:

	м. п.	ж. п.
приемлющихъ священство..	18	39.
Неприемлющихъ священ., во поклоняю. иконамъ:		
Крестьянъ	{	
государствен.	477	673
помѣщичьихъ	235	325.
Иностранцевъ	1	
Евреевъ (мѣдники)	2	
Монастырь		1.
Приходовъ		32.
Часовень		237.
Старообрядскихъ молельнъ		4.

У. ДЕМЬЯНСКІЙ УѢЗДЪ.

Г. ГОРОДЪ.

ГЕРБЪ.

Гербъ Демьянска представляетъ щитъ, въ верхней части котораго находится гербъ губерніи, а въ нижней снопомъ ржаного хлѣба; подъ снопомъ поле показано пестрыми бороздами мѣстомъ.

МѢСТНОСТЬ.®

Положеніе. Демьянскъ (*) находится подъ 59° 30' 34" сѣв. широты при р. Явонѣ. Отъ С.-Петербурга въ 253 в.; отъ Москвы въ 470, а отъ Новгорода въ 172 в.

(*) Демьянскій ямъ.

Городская и обывательская собственности. Городской земли 1,984 дес.

Изъ числа ихъ опредѣлено: 48 дес. 1,141 саж. полъ кварталы; остальное количество полъ выгономъ.

Домовъ	каменныхъ	61.
	деревянныхъ	120.
Лавокъ		11.

Управленіе. Демьянскъ управляется городничимъ, въ вѣдѣніи котораго состоитъ 5 чел. десятскихъ, по наряду изъ мѣщанъ. На пожарной команды, ни пожарныхъ инструментовъ въ городѣ не имѣется; если не считать нѣсколько багровъ, ведеръ и кадокъ, хранящихся при полиціи.

Городскіе доходы простираются до 3,626 р. с.

Городскіе расходы доходятъ до 4,200 р. с.

Разность между доходами и расходами пополняется экстренными сборами.

ЖИТЕЛИ.

Общее число. Жителей въ Демьянскѣ 570 м. и 431 ж. п.

Движеніе народонаселенія. Ежегодно

	м. п.	ж. п.
родится, ср. чис.	19	22.
Умираетъ	7	10.

Жители по званіямъ:

Духовенства бѣлаго	7	12.
Церковно-служителей	6	17.
Чиновник. и приказ.-служ.	44	30.
Дворянъ	22	17.
Купцовъ всѣхъ гильдій ...	9½	138.
Мѣщанъ	373	293.

ПРОМЫШЛЕННОСТЬ.

Хлѣбопашество—главная промышленность горожанъ; мѣщане сѣютъ 984 четверти озимаго и 2,908 чет. яроваго. Нѣкоторые занимаются мелочной торговлей. Питейный домъ 1. 9-го декабря бываетъ въ городѣ ярмарка.

ОБРАЗОВАННОСТЬ.

Религіозная. Изъ числа православныхъ жителей, старообрядцевъ 52 м. и 57 ж. п.

Въ городѣ церквей	каменная	1.
	деревянная	1.
Старообрядческая молельня.		1.

Умственная. Демьянскъ—городъ бѣдный доходами и потому не имѣетъ публичныхъ заведеній для образованія юношества.

Нравственная. Больница единственное общественное заведеніе въ городѣ.

Примѣч. Демьянскъ принадлежитъ къ числу городовъ, существующихъ по назначенію правительства, не заключающа въ себѣ ни какого мѣстнаго значенія. Не имѣя ни водныхъ, ни сухопутныхъ торговыхъ сообщеній, онъ никогда не можетъ прійти въ цвѣтущее состояніе.

II. УѢЗДЪ.

МѢСТНОСТЬ.

Пространство. Демьянскій уѣздъ занимаетъ пространства 578,139 дес. Изъ нихъ: полъ полями . . . 128,008 дес.

— лугами	20,800.	—
— лѣсами	127,192.	—
— болотами	80,782.	—
— водою	28,792.	—

Управление. Для полицейскаго управления уѣздъ раздѣленъ на 3 стана.

ЖИТЕЛИ.

Общее число. Жителей въ уѣздѣ 32,747 м. и 35,747 ж. п. всего 68,494.

Движеніе народонаселенія. Ежегодно
 м. п. ос. п.
 рождается ср. чис. до . . . 1 533 1,524.
 Умираетъ 810 818.

Разность между родившимися и умершими 723 м. и 706 ж. п.

Браковъ ежегодно совершается ср. чис. 563.

Жители по званіямъ:

	м. п.	ос. п.
Духовенства бѣлаго.	34	48.
Церковно-служителей.	62	66.
Дворянъ.	118	125.
Крестьянъ {	госуд.	10,697 11,490.
	удѣль.	668 690.
	помѣщ.	20,391 21,645.
Вольныхъ хлѣбопашцевъ.	96	91.

Размѣщеніе жителей. Въ уѣздѣ считается 911 селъ и деревень; въ нихъ 10,174 двора. Селеній свыше пятидесяти дворовъ только 15-ть; менѣе десяти дворовъ — 415.

Круглымъ числомъ на каждое селеніе приходится по 11-ти дворовъ. Самое обширное въ уѣздѣ селеніе Поцыново, въ 95 дворовъ. За нимъ слѣдуютъ Пески, Молитницы и т. д. На каждую ревиз. душу мужскаго пола приходится по 17 дес. земли вообще и по 3¹/₄ дес. пахатной; или на каждую кв. версту по 12 чел. обоого пола.

ПРОМЫШЛЕННОСТЬ.

Сельское хозяйство. Жители Демьянскаго уѣзда преимущественно на-

нимаются земледѣіемъ, что видно даже изъ количества пахатной земли; послѣ Валдайскаго уѣзда въ Демьянскомъ, относительно къ народонаселенію, пахатей болѣе, нежели въ прочихъ уѣздахъ Новгородской губерніи.

На земледѣіе употребляется около 28,000 рукъ обоого пола. Рабочихъ лошадей считается до 36,000; крупнаго рогатаго скота до 30,000; мелкаго до 112,000 штукъ.

Каждогодно, принимая среднимъ числомъ, бывають :

	Посѣвъ.	Урожай.
Озимаго	35,589 чет.	106,767 чет.
Ржи	74,482 —	223,446. —

Урожай озимаго и яроваго по большей части бываетъ самъ-3.

Посѣвъ ржи начинаютъ около 4-го августа, яроваго около 5-го мая; жатва ржи бываетъ около 15-го іюля, а яроваго 15-го августа.

Мельницъ въ уѣздѣ считается 235. Сѣна накашивается около 2.700,000 пудовъ.

ПРОМЫСЛЫ И ремесла.

Прибрежные жители рѣкъ Ловати, Пола, Явони, и Щеберихи строятъ барки (осташевки) и полубарки, сплавивая ихъ, весною, до устья Явони.

Всѣхъ барокъ ежегодно строится около 209, полубарокъ 10 и лодокъ около 50. Цѣна барокъ отъ 300 до 500 руб. серебромъ.

Часть жителей занимается звѣриной ловлей: ежегодно добываютъ лисицъ до 100 шт., лисницъ до 150, бѣлокъ около 550, зайцевъ до 3,500, медвѣдей до 50 шт., волковъ до 65; средства ловли: ружья, желѣзо и рогатины.

Рыбный промысел производится только для собственного употребленія.

Заводы и фабрики. Въ уѣздѣ находятся:

Бумажно-оберточная фабрика помѣщика Протасова (1840), при д. Удрицахъ.

Вырабатываетъ въ годъ до 3,000 стопъ, на сумму 12,000 р. с., рабочихъ 27 чел.; сбытъ производится въ сосѣднихъ городахъ Новгородской и Тверской губерній.

Кожевенный заводъ помѣщика Скудина (1817), въ с. Егоровскомъ.

Выдѣлываетъ ежегодно до 3,500 кожъ, на сумму 4,065 р. с., рабочихъ 6 чел.; сбытъ производится въ города Старую Русу, Демьянскъ и Осташковъ.

Торговля. Зажиточные крестьяне занимаются торговлей: гонять дрова, сплавляютъ доски, развозятъ оси и овесъ на продажу по окрестностямъ и въ С.-Петербургу.

Изъ Демьянскаго уѣзда, ежегодно сплавляется строеваго лѣсу около 36,000 деревъ; дровъ около 53,000

саженъ; и продаютъ скота, по сосѣдству, около 10,000 штукъ.

Ярмарки бываютъ въ селѣ Лужкѣ, два раза въ годъ; въ селѣ Семеновщинѣ тоже; еще въ 7 верстахъ отъ города, при д. Пескахъ, отъ 30-го іюня по 5-е іюля, называемая Антоіевскою; стеченіе народа бываетъ до 3,000 чел.; торговля производится шерстяными и бумажными товарами, чаемъ, сахаромъ и проч. суммою на 6,000 р. с. и болѣе. Купцы приѣзжаютъ изъ Валдая, Демьянска, Осташкова, Ржева и Боровичей, весь оборотъ на уѣздныхъ ярмаркахъ около 15,000 р. серебромъ.

РЕЛИГИЯ.

Въ числѣ православныхъ жителей уѣзда, старообрядцевъ приѣмлющихъ священство:

	м. п.	ж. п.
Государств. крест.....	91	87.
Неприѣмлющ. священства:		
Крестьянъ { государ.....	151	200.
{ помѣщ.....	79	131.
Приходовъ въ уѣздѣ.....	32.	

VI. КИРИЛОВСКІЙ УѢЗДЪ.

1. ГОРОДЪ.

ГЕРБЪ.

Гербъ города представляетъ щитъ, раздѣленный на двѣ части, изъ которыхъ въ верхней гербъ гу-

берній; а въ нижней, въ бѣломъ полѣ, повѣшенное на деревянномъ треножникѣ желѣзное на цѣпи клепало (инструментъ, употреблявшійся встарину вмѣсто колокола), и при немъ два желѣзныхъ молота.

МѢСТНОСТЬ.

Положеніе. Городъ Кириловъ, находясь подъ 52° 42' с. ш. и 56° 14' в. дол., расположенъ при озерахъ Сиверскомъ, Долгомъ и Луйскомъ, по обѣимъ сторонамъ рѣки Копани. Отстоитъ отъ Петербурга, почтовымъ трактомъ 692 в., а торговымъ на Тихвинъ, 565 в.; отъ Москвы, по почтовой дорогѣ, 742 в.; по торговой, на Вологду, 548 в.; отъ Новгорода 597 в. и 566 в.

Городская и обыват. собственность.

Городской земли считается 3,597 дес. и 10 сажень.

Изъ этого числа въ городской чертѣ 246 дес. 800 саж.

Въ Кириловѣ, по плану Высочайше конфирмованному въ 1777 году, должны быть 4 площади и 40 улицъ; но въ настоящее время площади не все очищены, и улицы еще частію не застроены. Огромный монастырь съ 11-ю каменными церквами, въ юго-западной части города, и озера, съ ихъ набережными, придаютъ много красы Кирилову. Лавокъ въ городѣ: у соборной ограды 132 и на торговомъ рынкѣ 21; кромѣ-того 17 мелочныѣ лавочекъ.

Домовъ { каменныхъ 7.
деревянныхъ, . . . 380.

Соляные и винные магазны помѣщаются въ стѣнахъ Кирилло-Бѣлозерскаго монастыря.

Управленіе. Полиція состоитъ изъ городничаго, квартальнаго надзирателя (содержащихся на жалованьѣ), 8 десятскихъ и 4 будочниковъ. Десятскіе и будочники служатъ по выбору отъ общества, безъ жалованья. Пожарная команда, въ несчастныхъ

случаяхъ, формируется изъ 86 чел. мѣщанъ, для дѣйствія которыхъ имѣется при полиціи 2 пожарныя трубы съ приличными снарядами и 2 лошади.

Городскіе доходы простираются до 2,000 р. с.

Городскіе расходы не только не превышаютъ доходовъ; но еще остается отъ нихъ ежегодно небольшая сумма въ экономіи, такъ, что втеченіи времени накопилось въ Кириловѣ запаснаго капитала до 3 000 р. с.

ЖИТЕЛИ.

Общее число. Народонаселеніе Кирилова состоитъ изъ 1,245 м. и 1,443 ж. п.

Движеніе народонаселенія. Ежегодно
м. п. ж. п.
родится до 79 77.
Умираетъ 44 35.

Жители по званіямъ:

Духовенства {	бѣлаго 5	10.
	чернаго 35	
Дворянъ	22	20.
Чиновник. и прик.-служ.	49	57.
Церковно-служителей	10	23.
Купцовъ 3-й гильдіи	67	71.
Мѣщанъ	774	946.

ПРОМЫШЛЕННОСТЬ.

Промыслы и ремесла. Достаточныя купцы и мѣщане, имѣя озерныя, бѣлозерской формы, лодки сплавляютъ ихъ въ Рыбинскъ, берутъ оттуда кладъ и доставляютъ по контрактамъ въ С.-Петербургъ. Бѣднѣйшіе изъ жителей занимаютъ рыбною ловлею въ трехъ озерахъ, прилегающихъ къ Кирилову, и по Шекснѣ. Уловъ ихъ простирается

на сумму до 2,000 р. с. Мастеро-выхъ въ Кириловѣ считается до 150 чел.; изъ числа ихъ 94 сапожника.

Заводы. Заводская промышленность ничтожна: она ограничивается 5-ю кирпичными сараями, на которыхъ выдѣлывается до 100,000 кирпичей.

Торговля. Не говоря о мелочной торговлѣ обыкновенными городскими товарами, упомянемъ о сбытѣ дегтю, котораго доставляется значительное количество, по Шекснѣ, на Рогачевскую пристань. Трактирныхъ заведеній 8. Питейныхъ домовъ 6.

Втеченіи года бываетъ въ Кириловѣ три ярмарки: 1) Кириловская, начинается іюня 9-го въ день преподобнаго Кирилла; сюда привозятъ товаровъ на сумму 45,000 р. с., а сбываютъ де болѣе макъ на 15,000 или 20,000 р. с. Городъ получаетъ доходу отъ ярмарки 60 р. с.; 2) Успенская, августа 15-го, на которую привозятъ на 27,000 р. с., продаютъ на 15,000 р. с.; 3) Веденская, самая многолюдная — бываетъ ноября 21-го, товаровъ привозятъ на 60,000 р. с.; продаютъ на 30,000 р. с.; приносятъ городского доходу 150 р. с. Купцы съѣзжаются: изъ Ярославля, Вологды, Костромы, Вытегры, Каргополя, Бѣжецка, Череповца, Бѣлозерска, Тихвина, Углича и Пошехонья. Кромѣ ярмарокъ бываютъ въ Кириловѣ еженедѣльно, по воскресеньямъ, торжки, оборотъ которыхъ втеченіи года доходить до 7,000 и 8,000 р. с. Торговля значительно оживляется еще каналомъ герцога Александра Виртембергскаго, изъ

котораго Сиверскимъ озеромъ суда подходят, почти въ средину города, къ монастырскимъ сѣзнямъ.

ОБРАЗОВАЕННОСТЬ.

Религіозная. Изъ числа жителей города Кирилова 13 чел. римско-католическаго вѣроисповѣданія, 6 лютеранскаго и 1 магометанскаго. Греко-россійской Церкви монастырь — Кирилло-Бѣлозерскій, первоклассный, съ 11 церквами, обнесенный со стороны Сиверскаго Озера стѣною въ 9 арш. высоты и 3½ арш. толщины, имѣющей въ окружности 716 саж., съ 12 башнями. Подъ монастыремъ земли 16 дес. 1,600 саж. Церквей, кромѣ монастыря 3.

Учредительная. Учебныхъ заведеній 5, одно духовное и два свѣтскихъ; въ первомъ учащихся 6 чел., учащихся до 220 чел.; въ послѣднихъ, учащихся 5 чел., учащихся до 87.

Нравственная. Благотворительныхъ заведеній два; больница, на 10 чел. и богадѣльня, на 8 челоуѣкъ.

II. УѢЗДЪ.

МѢСТНОСТЬ.

Пространство. Кириловскій уѣздъ занимаетъ пространства 1.203,696 дес.

Подъ полями.....	68,848 дес.
— лугами.....	21,408 —
— лѣсами.....	885,520 —
— болотами.....	43,888 —
— водою.....	90,376 —

Остальное подъ строениями, выгонами и дорогами.

Управленіе. Для полицейскаго управленія уѣздъ раздѣленъ на 2 стана.

ЖИТЕЛИ.

Общее число Жителей въ уѣздѣ
37,813 м. и 37,529 ж. п. Всего 75,342
чел.

Движеніе народонаселенія: Ежегодно

	м.	ж. п.
родится ср. чис	1837	1757.
умираетъ	897	958.

Разность между родившимися и умершими м. 940 и 799 ж. п.

Браковъ ежегодно совершается около 702.

Жители по званіямъ:

	м. п.	ж. п.	
Духовенства	бѣлаго	121	237.
	чернаго	30	255.
Дворянъ	42	44.	
Церковно-служителей	313	518.	
Крестьянъ	государ.	12,155	13,726.
	удѣльн.	14,130	15,552.
	помѣщ.	5,645	5,613.
Ямщиковъ	62	69.	

Размѣщеніе жителей. Селъ и деревень 1,325; изъ нихъ свыше пятидесяти дворовъ только 3, по десяти 351 и менѣе десяти 971. Всѣхъ дворовъ въ уѣздѣ 11,078.

Слѣдательно, круглымъ числомъ на каждое селеніе приходится по 9 дворовъ. Соображая пространство съ народонаселеніемъ, видимъ, что на каждого мужчину достается 3 $\frac{1}{4}$ дес. земли вообще и безъ малаго по 2 дес. пахатной; или на каждую кв. версту по 6 чел. обоего пола.

ПРОМЫШЛЕННОСТЬ.

Сельское хозяйство. Земледѣіе хотя и составляетъ въ уѣздѣ главную промышленность, но находится въ плохомъ состояніи, по причинѣ глинисто-песчанаго и каменистаго грунта. Земледѣльцовъ считает-

ся около 20,000 и совсѣмъ тѣмъ собственнаго хлѣба недостаетъ даже на прокормленіе своихъ семей.

Посѣвъ. Урожай.

Озимаго 17,940 чет. 53,820 чет.
Яроваго 33,805 — 101,415 —

Недостающее для продовольствія количество хлѣба, покупаютъ зимой изъ Вологодской губерніи, на торжкахъ, въ зернѣ, а лѣтомъ изъ Рыбинска, мукою.

Мельницъ въ уѣздѣ считается 255 водяныхъ и 447 вѣтряныхъ.

Скотоводство и здѣсь ведется единственно для полевыхъ работъ и удобренія земли; частію же для пропитанія. Лошадей обыкновенной крестьянской породы считается до 16,000; скота крупнаго до 54,000; мелкаго до 34,000 головъ. Содержать болѣе и невозможно, по малому количеству луговъ и яровыхъ посѣвовъ. Съ 31,408 дес. луговой земли накашивается до 1.758,580 пудовъ сѣна — кормъ довольно скудный, даже для лошадей; такъ, что недостающее количество сѣна, крестьяне покупаютъ на торжкахъ изъ Вологодской губерніи.

ПРОМЫСЛЫ И РЕМЕСЛА.

Худые урожаи заставляютъ крестьянъ добывать пропитаніе промыслами. Изъ нихъ живущіе близъ озеръ Бѣлаго, Чаровскаго, Никольскаго, Фарапонтовскаго, Бородовскаго, Благовѣщенскаго, Зауломскаго, Покровскаго, Волоцкаго, Кивжегерскаго и по р. Шекснѣ, Пидьмѣ, Кемѣ, Коворѣ, Еломѣ, Модломѣ, Вожгѣ — всего около 25,000 чел. — ловятъ рыбу, и за собственнымъ употребленіемъ продаютъ ея ежегодно, по окрестностямъ, на сумму около 15,000 р. с. Ловъ

производится весной, осенью и зимою, пеньками, руслами и вершами, плетеными из конопля и льняных нитокъ. Жители обитающіе на সুодоходныхъ рѣкахъ: Шексиѣ, Кемѣ и Ковжѣ и на славныхъ: Петьбѣ, Ужѣ, Сизьмѣ строятъ крытыя лодки бѣлозерскаго устройства, полныя рѣчные барки и полубарки, ежегодно около 120 судовъ, которыя въ уѣздѣ не продаются, а воровскими управляются въ Рыбинскѣ. Наибольшая цѣна судна 170 р. с., меньшая 45. р. с. Кромѣ-того строятъ озерныя лодки, собственно для кириловскихъ и бѣлозерскихъ купцовъ, цѣною не менѣе 300 р. с., въ волостяхъ: Кленовской, Елопинской Рашенской, и частію въ удѣлахъ Петропавловскомъ, Казанскомъ и Никольскомъ, производятъ сидку дегтю (около 200 ч.), вытачиваютъ деревянную посуду (около 500 чел.), сбываютъ въ Ярославль, Псковъ и Каргополь, дѣлаютъ кадки, бочки, ведра (200 чел.). Въ волостяхъ: Большетальской и Печенской заготавливаютъ для Петербурга рыжники и морошку. Крестьяне удѣльныхъ приказовъ: Казанскаго, Никольскаго и Петропавловскаго (около 250 чел.), занимаются звѣроловствомъ. Для зайцевъ, лисицъ, куницъ употребляютъ клѣпки. Для стрѣлянна медвѣдей, бѣлокъ, часогію оленей и т. п. употребляютъ ружья и винтовки, приобретающія этимъ промысломъ около 1,000 р. с. Всѣхъ ремесленниковъ въ Кириловскомъ уѣздѣ считается болѣе 2 000 чел., включая сюда слесарей (7), кузнецовъ (103), красильщиковъ (13), портныхъ

(103, сапожниковъ (115), горшечниковъ (85) и проч. Тѣ, которые не занимаются какими-нибудь ремеслами, ходятъ на судахъ и прокармливаютъ себя на земляныхъ работахъ.

Торговля. Она сосредоточивается на ярмаркахъ. Одна изъ нихъ называется Благовѣщенской, бываетъ 24, 25 и 26-го марта, въ селеніи Печенгѣ, вѣдомства Петропавловскаго удѣльнаго приказа. На нее съѣзжаются торговцы изъ Бѣлозерска и Кирилова съ разными крестьянскими произведеніями: платками, кумачами, навками, китайками, ситцами, серями, косами и проч., суммою нерѣдко до 6,000 р. с.; кромѣ-того привозятъ на ярмарку хлѣба на 2,000 р. с. Другая ярмарка, тоже называемая Благовѣщенской, бываетъ въ Хуторской волости. Независимо отъ ярмарокъ, зимою по субботамъ, а лѣтомъ по воскресеньямъ, бываютъ торжки при Волокословинской Николаевской церкви, зерновымъ хлѣбомъ привозимымъ изъ Вологодской губерніи, и разными крестьянскими надѣльями. Оборотъ на торжкахъ, втеченіи года, простирается до 9,000 р. с.

Изъ Кириловскаго уѣзда сплавляется ежегодно около 25,000 бревень и 2,000 саж. дровъ.

РЕЛИГИЯ.

Изъ числа православныхъ жителей уѣзда принадлежитъ къ филиповой сектѣ раскольниковъ, не принимающихъ священства 76 м. и 20 6 ж. п. душъ.

Приходовъ въ уѣздѣ.....	86.
Часовень.....	258.
Раскольничьихъ молельнъ.....	2.

VII. КРЕСТЕЦКІЙ УѢЗДЪ.

1. ГОРОДЪ.

ГЕРБЪ.

Представляетъ въ верхней части щита гербъ губерніи, а въ нижней, на зеленомъ полѣ, крестообразно, двѣ большія дороги.

МѢСТНОСТЬ.

Положеніе. Городъ Крестцы расположенъ на лѣвомъ берегу рѣки Холовы, подъ 58° 90' с. ш. и 50° 28' в. долг., на московскомъ шоссе, отъ С.-Петербурга въ 259 вер., отъ Москвы въ 414, а отъ Новгорода въ 78-ми верстахъ.

Городская и обывательская собственность. Городской земли 2,815 дес. 1,670 саж.

Изъ того числа: подъ городскимъ строеніемъ 114 дес. 2,291 саж.

Площадей въ городѣ 2.

Домовъ { каменныхъ 14.
деревянныхъ 190.

И кромѣ того въ ямской слободѣ около 250 домовъ.

Управленіе. Полиція въ Крестцахъ въ самомъ жалкомъ положеніи: кромѣ городничаго и квартальнаго надзирателя, она состоитъ изъ 5 чел. десятскихъ; особой пожарной команды нѣтъ; въ несчастныхъ случаяхъ жители собираются съ назначенными заранѣе, для каждаго, орудіями, и дѣйствуютъ ими при помощи

двухъ пожарныхъ трубъ, хранимыхъ при полиціи.

Городскіе доходы простираются до 1,500 р. с.

Городскіе расходы, среднимъ числомъ, равняются съ доходами.

ЖИТЕЛИ.

Общее число. Жителей въ городѣ считается 628 м. и 709 ж. п.

Движеніе народонаселенія. Ежегодно

	м. п.	ж. п.
родится ср. чис.	36	22.
Умираетъ.	21	9.

Жители по званіямъ:

Духовенства бѣлаго.	6	12.
Дворянъ.	12	8.
Чиновниковъ и приказно- служителей.	57	18.
Церковно-служителей	13	15.
Купцовъ { 2-й гильдіи	7	2.
{ 3-й	80	93.
Мѣщанъ	393	457.
Кромѣ-того въ принадле- жащей городу слободѣ состоитъ ямщиковъ.	640	623.

ПРОМЫШЛЕННОСТЬ.

Земледѣліе. Высочайшимъ указомъ въ 1798 году, выгонной городской земли не велѣно отдавать въ арендное содержаніе; а потому бѣднѣйшее населеніе занимается земледѣліемъ.

Заводы. Лѣсопильный и 2 пивоваренныхъ.

Торюла. Молочная продажа въ самомъ городѣ, составляетъ одиѣ изъ главныхъ предметовъ промышленности, которая оживляется ярмаркой отъ 15-го сентября до 1-го октября. На ярмарку съѣзжаются купцы: изъ Старой-Русы, Валдая, Тихвина, Торжка, Ржева и Осташкова. Предметы торгу: сукна, кожанья, шелковыя и бумажныя произведенія, стеклянныя и фарфоровыя посуда: всего на сумму около 60,000 р. с. Кромѣ ярмарки, въ Крестцахъ втеченіи цѣлаго года по воскресеньямъ и четвергамъ бываютъ торги.

Черезъ Крестцы изъ южныхъ губерній, въ С.-Петербургъ ежегодно прогоняютъ слишкомъ 30,000 штукъ рогатаго скота.

ОБРАЗОВАЕННОСТЬ.

Религіозная. Изъ числа жителей ямской слободы, принадлежащей городу, старообрядцевъ не принимающихъ священства, но поклоняющихся иконамъ 434 м. и 547 ж. п.; церквей православныхъ, каменныхъ 2.

Учѣбная. Училище, раздѣленное на 2 отдѣленія: приходское и уѣздное. Въ обѣихъ, учащихся 5 чел., учащихся 69 чел.

Практическая. На счетъ городскихъ доходовъ и сборовъ съ ямщиковъ содержатся больница, на 21 челов., в богадѣльня.

II. УѢЗДЪ.

МѢСТНОСТЬ.

Пространство. Крестецкій уѣздъ занимаетъ 820,352 дес.

Изъ числа ихъ: подъ полями.. 75,296 дес.
— лугами... 14,980
— лѣсами... 263,224

подъ болотами... 56,368
— водою..... 28,288

Управление. Для удобнѣйшаго полицейскаго управленія уѣздъ раздѣленъ на два стана.

ЖИТЕЛИ.

Общее число. Жителей въ уѣздѣ считается 28,364 м. и 30,719 ж. п. всего 59,083 ч.

Движеніе народонаселенія. Ежегодно

	м. п.	ж. п.
рождается	1,094	1,134
Умираетъ	709	678

Разность между рождающимися и умирающими + 385 м. и + 456 жен. п.

Браковъ ежегодно совершается въ уѣздѣ средн. чис. 571.

Жители по званіямъ:

	м. п.	ж. п.
Духовенства бѣлаго	39	52
Церковно-служителей	85	82
Дворянъ	112	119
Крестьянъ	помѣщ. 16,154	17,614
	госуд. 7,869	8,294
	ямщик. 1,428	1 555
	ульгѣн. 2,048	2,371
Вольныхъ хлѣбопаш.	79	99

Размѣщеніе жителей. Сель и деревень въ уѣздѣ 660; въ нихъ слышкомъ 10,000 дворовъ.

Селенія наиболѣе многочисленныя: Вилы—188 дворовъ и Ямъ Зайцовъ—175 дв.

Соображая пространство съ народонаселеніемъ выходитъ, что на каждую ревизскую мужскаго пола душу по 28 дес. земли вообще, а нахатной по 2 $\frac{1}{2}$ дес., или на каждую кв. вер. по 7 чел. обоего пола.

ПРОМЫШЛЕННОСТЬ.

Сельское хозяйство. Земледѣліе составляетъ главную промышленность крестьянъ.

	<i>Посев.</i>	<i>Урожай.</i>
Озюнаго . .	23,506 чет.	70,518 чет.
Ярванаго . .	63,620	190,800

Слѣдовательно, приходится и озюное и яровое слишкомъ самъ 3-й.

Несмотря на то, хлѣба въ уѣздѣ недостаетъ, такъ что около 61,000 четъ. ежегодно покупаютъ изъ лнзовыхъ губерній.

Мельницъ 57.

Лошадей до 15,000; крупнаго рогагаго скота 46,718, мелкаго 17,863 штуки.

Сѣна собираютъ около 3.779,995 пудовъ.

Въ приходахъ Ложинскомъ, Рожинскомъ и Полискомъ, также въ отчинахъ Озерской и Ляховской занимаются пчеловодствомъ.

ПРОМЫСЛЫ И РЕМЕСЛА.

Прибрежные жители рѣчекъ Вербовы, Перетин, Холовы, Полометн, Ниши, Хубы, Мошни, Вишеры, Шарь, Ланошенки и Волмы, занимаются вывозомъ къ берегамъ и славомъ дроваднаго и строеваго дѣсу. Это одинъ изъ самыхъ выгодныхъ промысловъ уѣзда. Среднимъ числомъ ежегодно отправляется трехъ-полѣнныхъ дровъ березовыхъ, ольховыхъ, сосновыхъ и еловыхъ 95,340 сажень. Бревень сосновыхъ и еловыхъ до 300,000.

Обитающіе по рѣкѣ Мстѣ, занимаются постройкою судовъ: по берегамъ же озеръ Ильмена и другнхъ, также по рѣкѣ Мстѣ преимущественно ловлею сига, и получаютъ отъ нихъ, кромѣ собственнаго употребленія, прибыли около 1,500 р. с. Въ Хубецкомъ приходѣ крестьяне заку-

паютъ телать по всему уѣзду, откармливаютъ ихъ на убой и живьемъ доставляютъ въ Петербургъ; живущіе по московскому шоссе и другимъ ближайшимъ дорогамъ, содержатъ постоянные дворы для проѣзжающихъ обозовъ и приготовляемыхъ изъ Украины гуртовъ снота. Зимомъ, значительная часть жителей занимается извозомъ. Кромѣ всего сказаннаго, мѣстами, занимаются сндою дегтю, смолы, выдѣлываніемъ кожи, крашеніемъ холстовъ, выработкою колесъ и отчасти заѣроловствомъ.

Заводы. Въ уѣздѣ находится 2 кожевенныхъ завода и 5 лѣсопиленныхъ, на рѣкахъ Холовъ, Моши, Волмѣ и Мстѣ.

Съ послѣднихъ отправляютъ въ Петербургъ тесу на суму 40,000 р. с.

Торюла. Она ограничивается сбытомъ туземныхъ произведеній и покупкою ржи на продовольствіе.

Кромѣ собственнаго употребленія жители Крестецкаго уѣзда снабжаютъ нѣкоторымъ количествомъ овса постоянные дворы московскаго шоссе.

РЕЛИГІЯ.

Въ уѣздѣ, изъ числа государственнхъ крестьянъ, старообрядцевъ, пріемлющихъ священство 15 м. и 22 ж. н. и не имѣющихъ его, 1,937 м. и 2,486 ж. н.

Изъ помѣщичьихъ крестьянъ, принадлежащихъ къ сентѣ раскольниковъ, также не признающихъ священства, числится 1,012 м. и 1,218 ж. н. Въ уѣздѣ приходовъ 33.

VIII. ТИХВИНСКИЙ УЕЗДЪ.

1. ГОРОДЪ.

ГЕРБЪ.

Представляетъ щитъ раздѣленный на-двое серебряною дугою, на которой означенъ годъ переименованія Тихвина, изъ слободы въ городъ. Въ верхней части щита, на голубомъ полѣ, нисходящее съвыше сѣяніе, — а въ нижней, на червленномъ полѣ, Императорская корона.

МѢСТНОСТЬ.

Положеніе. Тихвинъ лежитъ при рѣкѣ Тихвинѣ и двухъ ручьяхъ, въ нея впадающихъ: Вяжицкомъ и Веденскомъ, подъ $59^{\circ} 38' 53''$ с. ш., $51^{\circ} 10' 53''$ в. д., въ разстояніи отъ Петербурга $252\frac{1}{2}$ в., отъ Москвы въ 690 и отъ Новгорода 197 в.

Городъ построенъ частію на холмистой мѣстности, но болѣе низкой и мокрой, весною понимаемой водою.

Городская и обывательская собственность. Городской земли 11,050 дес. 429 саж.

Изъ нихъ: подъ городомъ и окружающимъ его валомъ... 371 дес. 706 саж.

Полей..... 1,401 — 1,550 —

Лѣсу строеваго и дровянаго..... 4,867 — 2,083 —

Луговъ..... 1,868 — 1,500, —

Площадей — мощеныхъ камнемъ — 2; всего 6.

Деревянныхъ мостовъ. 3.

Улицъ..... 50.

Домовъ { каменныхъ . . . 42
деревянныхъ 1,084.

Е нѣсколько домовъ, въ которыхъ помѣщается до 50-ти жителей.

Завокъ въ городѣ . . . 136.

Управленіе. Полиція состоитъ изъ городничаго, частнаго пристава и 2-хъ квартальныхъ надзирателей, избираемыхъ изъ купечества (первый на 2 года, а послѣдніе на 1 годъ), и 16 чел. десятскихъ, 6 сторожей и 8 будочниковъ, тоже избираемыхъ отъ общества (на полгода и по третямъ).

Особой пожарной команды въ городѣ нѣтъ, хотя и есть инструменты; въ несчастныхъ случаяхъ употребляются полицейскіе служители.

Городскіе доходы простираются до 4,883 р. с.

Отдача въ наемъ выгонной земли, служить однимъ изъ главныхъ источниковъ ихъ.

Городскія расходы не превышаютъ доходовъ.

● ЖИТЕЛИ.

Общее число. Жителей въ Тихвинѣ 2,746 м. и 2,962 ж. п.

Движеніе народонаселенія. Ежегодно

	м. п.	ж. п.
родится.....	113.	93.
умираютъ.....	107.	105.

Жители по званіямъ:

Духовенства {	бѣлаго.....	19	26.
	чернаго.....	46	55.

Дворянъ.....	38	35.
Чинови. и приказн. служ..	38	22;
Церковно-служителей.....	23	18.
Купцовъ {	1-й гильди.....	8 3.
	2-й — —.....	1 4.
	3-й — —.....	220 185.
Мѣщанъ.....	1,947	2,249.
Цыганъ (припис. въ куп.)	20	22.

ПРОМЫШЛЕННОСТЬ.

Промыслы и Ремесла. Жители, не имѣющіе капиталовъ для торговли, занимаются перевозкою-тяжестей на лодкахъ, *тихвинкахъ*. Въ городѣ считается ремесленниковъ около 100 человекъ. Большую частію кузнецовъ (40) и сапожниковъ (18); есть также часовой мастеръ и одинъ серебряникъ.

Заводы. Въ Тихвинѣ этотъ родъ промышленности на низкой степени: въ немъ 4 лѣсопильни, самыя незначительныя; мукомольный и 2 кирпичныхъ завода, не въ дѣйстви.

Торговля. Дѣятельность Тихвинской торговли оживляется ярмарками. Ихъ въ году бываетъ три:

1) Рождественская, въ декабрѣ съ 23 го по 26-е число: на ней торгуютъ хлѣбомъ и другими съѣстными припасами, на сумму до 12,000 р. с.; но продаютъ не болѣе какъ на 6,000 р. с.

2) Сборная съ 3-го по 14 марта:
Привозъ. Сбытъ.

Хлѣба, масла		
и проч. на.....	38 000	30,000 р. с.
Шелк. и полушелк. товаровъ.	20,000	5,000 — —
Бумажныхъ и золотняныхъ..	78,000	20 000 — —
Суконъ.....	15,000	5,000 — —

Чая, сахару и проч.....	25,000	20,000
И разныхъ другихъ товаровъ по мелочамъ;		
всего на	215,800	103,000

Купцы сѣзжаются изъ Петербурга, Москвы, Новгорода, Старой-Русы, Ярославля, Устюжны, Петропавловска, Олонца, изъ Краснаго Холма и Пошехонья.

3) Петровская ярмарка, вновь утвержденная. Сѣздъ на нея незначителенъ.

Въ городѣ:

Трактирное заведеніе.....	1.
Харчевень.....	4.
Погребовъ съ виноградн. вин.	5.
Питейныхъ домовъ.....	8.

ОБРАЗОВАННОСТЬ.

Религіозная. Изъ числа православныхъ жителей, старообрядцевъ, не приѣмлющихъ священства, но покланяющихся иконамъ 25 м. и 54 ж. п.

Кромѣ-того въ городѣ находится жителей лютеранскаго исповѣданія 10 чел. и католиковъ 4 чел.

Церквей греко-россійскихъ:

Каменныхъ	16.
Деревянныхъ.	1.
Часовень.	8.
Монастырей { мужскихъ	2.
{ женскихъ	1.
Старообрядческая молеельня.	1.
<i>Учтвенная.</i> Въ городѣ находятяся:	
Духовныхъ училищъ.....	2.
Свѣтскихъ.....	2.
Въ первыхъ { учащихся.....	6.
{ учащихся.....	до 140.
Въ послѣднихъ { учащихся.....	6.
{ учащихся.....	до 148.

Пространств. Для престарѣлыхъ, содержится въ городскихъ доходахъ богадѣльня и больница.

II. УѢЗДЪ.

МѢСТНОСТЬ.

Пространство. Въ Тихвинскомъ уѣздѣ 1.601,217 дес.

Изъ нихъ: поля полями . . . 79,360 дес.
— лугами . . . 29,952 —
— лѣсами . . . 413,514 —
— водою . . . 82,368 —
— болотами . 166,400 —

Управленіе. Для полицейскаго управленія уѣздъ дѣлится на 3 стана.

ЖИТЕЛИ.

Общее число. Въ уѣздѣ 31.771. м. и 34,982 ж. п. Всего 66,763. жит.

м. п. ос. я.
Движеніе народонаселенія. Ежегодно ронится 1,474 — 1,441.
умираетъ 851 — 817.

Разность между рождающимися и умирающими 623 и 624. ж. п.

Число браковъ ежегодно совершающихся ср. чис. 539.

Жители по занятіямъ:

	м. я.	ж. я.
Духовенства	бѣлаго 94	138.
	чернаго 28	
Дворянъ	360	363.
Церковно-служителей . . .	159	218.
Мѣщанъ	102	115.
Крестьянъ	помѣщич. 19,104	16,222.
	государст. 7,718	8,195.
	удѣльныхъ. 291	270.
Вольныхъ хлѣбопашц. 136	113.	

Размѣщеніе жителей. Дворовъ въ уѣздѣ считается до 10,150. Сель и

деревень 1,260. Изъ нихъ большая часть въ 10-ть дворовъ и менѣе, а болѣе 50 ти нѣтъ ни одного.

На каждую ревизскую душу мужеска пола приходится по 50 дес. земли вообще, и по 2½ дес. пахатной; или на каждую кв. версту около 3 человекъ обоего пола.

ПРОМЫСЛЕННОСТЬ.

Сельское хозяйство. Земледѣіе составляетъ главное занятіе жителей уѣзда; но урожан бываютъ скудны, отъ преждевременныхъ морозовъ, отъ сырой, глинистой и, мѣстами, песчаной почвы; холодные вѣтры также много препятствуютъ хорошему всходу хлѣба, а дожди успѣшной уборкѣ.

Посѣвъ. Урожай.

Озимаго 18 350 57,050 чет.
Яроваго 36,000 107,000. —

Слѣдовательно, всего хлѣба собирается 164,050 чет.; если изъ этого вычесть на посѣвъ 54,350 чет., въ остаткѣ на продовольствіе будетъ только 110,000. чет.; что недостаточно на содержаніе жителей, тѣмъ болѣе, что по Тихвинскому уѣзду пролегаетъ судоходная система, которая, для продовольствія рабочихъ, также требуетъ хлѣба, хотя и не значительное количество.

Мельницъ въ уѣздѣ 397.

Скотоводство незначительно: лошадей считается 15,300. Рогатаго скота: крупнаго 38,300; мелкаго до 22,000 головъ.

Сѣна собирается около 3.004,500 пудовъ.

Промыслы. Бѣдвѣйшіе изъ крестьянъ нанимаются работать на судахъ или шлюзахъ. Живущіе на большихъ дорогахъ, содержатъ постоя-

ные дворы и воззаничаютъ въ Ладугу, Тихвинъ и Соминскую пристань.

Заводы. Дѣсопильныхъ..... 3.

На нихъ распилывается до 100,000 бревенъ, на сумму до 120,000 р. с.; рабочихъ 45 чел.; сбытъ тесу производится, по большей части, въ Петербургъ. Самый большой изъ этихъ заводовъ принадлежитъ купцу Дехтяреву (1837 г.), находящійся въ Петроавловскомъ Медеожскомъ погостѣ, при устьѣ р. Воложбы. За нимъ слѣдуютъ заводы: купцовъ Бердяниковыхъ (1810), на р. Пашѣ, и Парихинныхъ на р. Шомухѣ (1782), при д. Горенухѣ.

Торюглы. Помѣщики Тихвинскаго уѣзда ежегодно продаютъ подрядчикамъ, около 317,000 бревенъ. сплавляемыхъ въ Петербургъ. Прибрежные жители рѣкъ Тихвинки, Пашы,

Капши и Сяси строятъ суда и нагрузивъ ихъ дровами, или взявъ у купцовъ кладъ, тагутъ въ С.-Петербургъ. Дровъ трехъ-полѣнныхъ ежегодно отправляется до 100,000 сажень.

Въ уѣздѣ бываетъ два торжка: Середокрестенскій и Покровский.

РЕЛИГИЯ.

Изъ числа православныхъ жителей, старообрядцевъ не приѣмлющихъ священства, но поклоняющихся иконамъ:

	м. в.	ос. в.
Изъ помѣщичьихъ крес.	40	153.
Изъ другихъ сословій....	39	46.
Монастырей въ уѣздѣ.....	2.	
Приходовъ	47.	

IX. УСТЮЖЕНСКІЙ УѢЗДЪ.

1. ГОРОДЪ.

ГЕРБЪ.

Представляетъ щитъ, раздѣленный горизонтально на двѣ части; нѣзъ нихъ въ верхней, гербъ губерніи; а въ нижней, въ красномъ полѣ, сложенные кучею желѣзные ярицы.

МѢСТНОСТЬ.

Положеніе. Устюжна лежитъ подл 38° 50' 40" с. ш. и 34° 6' 26" в. дол. при

рѣкѣ Мологѣ, въ разстояніи отъ С.-Петербурга 468', в., отъ Москвы 519. отъ Новгорода 374 в.

Городская и обыват. собственность. Земли въ городской чертѣ считается 227 дес. 154 кв. саж.; и кромѣ того выгонной, отдаваемой въ арендное содержаніе 322 дес. 970 сажень.

Домовъ	} каменныхъ... 17.
Лавокъ.....	91.

Управленіе. Полицію составляютъ городничій и 16 человекъ команды,

по выбору изъ мѣщанъ, для ночныхъ стражей. Кромѣ этого въ городскихъ присутственныхъ мѣстахъ наряжается 23 десятника. Пожарные инструменты состоятъ изъ 4-хъ трубъ, съ лѣтними и зимними ходами, изъ 4-хъ бочекъ и проч. Особой пожарной команды неводится.

Городскіе доходы простираются до 4,369 р. с.

Городскіе расходы не превышаютъ 4,200 р. с.

ЖИТЕЛИ.

Общее число. Жителей, собственно въ городѣ, 490 м. и 538 ж. п., а со слободою до 2,500 чел. обоего пола.

Движеніе народонаселенія. Ежегодно

	м. п.	ж. п.	
родится до.....	155	148 ч.	
умираетъ	131	100	
<i>Жители по званіямъ:</i>			
Духовенства бѣлаго.	58	76	
Дворянъ	10	4	
Чиновн и приказ.-сл.	25	28	
Церковно-служител.	77	87	
Почетныхъ гражд.	18	19	
Купцовъ {	1-й гильд	13	19
	2-й — —	19	24
	3-й — —	273	260
Мѣщанъ и посадс.	1.425	1.768	

ПРОМЫШЛЕННОСТЬ.

Промыслы и Ремесла. Главные промыслы жителей: торгъ лѣсомъ и плавка въ малыхъ ручныхъ печахъ желѣзной руды, во множествѣ гнѣздани находящейся близъ Устюжны. Получаемое желѣзо несравненно хуже сибирскаго; изъ него выдѣлываютъ гвоздя, ухваты, насосники и разныя другія подѣлки.

Заводы. Мукомольный о 10-ти поставахъ, купцовъ Пурыжевыхъ.

На немъ перемалывается пшеницы 3,000 четв., на сумму 25,7000 р. с.; рабочихъ 30 чел. Мука отправляется по Тихвинской системѣ, въ С.-Петербургъ.

Торговля. Кромѣ обыкновеннаго торгу, по субботамъ, въ Устюжѣ ежегодно бываетъ ярмарка съ 25-го декабря по 6-е января. Купцы съѣзжаются изъ окрестныхъ мѣстъ; торгуютъ чаемъ, сахаромъ, и разными красными товарами, всего на сумму до 36 000 р. с.

Трактировъ	3.
Питейныхъ домовъ	8.

ОБРАЗОВАННОСТЬ.

Религиозная. Въ Устюженскомъ уѣздѣ находятся:

Церквей {	каменныхъ	8.
	деревянныхъ	9.

Умственная.

Училищъ {	духовныхъ	2.
	свѣтскихъ	2.
Въ первыхъ {	учащихъ	6 чел.
	учащихся	142
Въ послѣднихъ {	учащихъ	176
	учащихся	48

Нравственная. На счетъ городскихъ доходовъ содержатся: больница и богадѣльня.

III УѢЗДЪ.

МѢСТНОСТЬ.

Пространство. Устюженскій уѣздъ занимаетъ 1.079 608 дес.

Изъ нихъ: подлѣ полями	124,488 дес.
— лугами	28,672
— лѣсами	332,800

подъ болотами 214,328
 — водою 68,664

Управление. Для полицейскаго управления уѣздъ раздѣленъ на два стана.

ЖИТЕЛИ.

Общее число. Жителей 24,455 м. и 25,205 ж. п., всего 49,740 ч.

Движеніе народонаселенія. Ежегодно м. п. ж. п.
 родится, ср. чис. . . 1,115 1,207.
 умираетъ 806 812.

Равность между родившимися и умершими 309 395.

Бракъ совершается, ежегодно, среднимъ числомъ . . . 750.

Жителей по званіямъ:

	м. п.	ж. п.
Духовенства	бѣлаго	202.
	чернаго	20
Дворянъ	230	344.
Церковно-служителей	264	356.
Кушцовъ	18	20.
Мѣщанъ	165	180.
Крестьянъ	государст.	2,640 2,719.
	удѣльныхъ	983 1,213.
	помѣщ.	22 2461 8,530.

Вольныхъ хлѣбопашцевъ 121 106.

Размѣщеніе жителей. Сель и деревень въ уѣздѣ 780. Въ нихъ дворовъ 7,270. Селеній болѣе пятидесяти дворовъ 5, болѣе десяти дворовъ 283. Изъ остальныхъ, по-крайней-мѣрѣ, третья доля имѣетъ по одному, по два и по три двора.

Изъ отношенія числа деревень къ общему числу дворовъ, видно, что на каждое селеніе, круглымъ числомъ, приходится по 9 дворовъ. Замѣчательнѣйшія селенія по народонаселенію: Вожаи 95, Ваньско 89, Огнополье 68 дворовъ.

Соображая число жителей съ количествомъ земли, на каждую кв. версту достается по 5 чел. и на каждого мужчину по 44. дес. земли вообще, по 5 дес. пахатной и только по 1 десятинѣ луговой.

ПРОМЫШЛЕННОСТЬ.

Сельское хозяйство. Урожай хлѣба, по причинѣ болотистаго и песчанаго грунта, также отъ ненастныхъ погодъ и преждевременныхъ заморозовъ худо вознаграждаютъ трудъ земледѣльцевъ.

Послѣ. Урожай.

Озимаго 37,634 чет. 111,103 чет.
 Яроваго 82,875 173,727

Слѣдовательно, урожай перваго самъ-3, втораго съ небольшимъ самъ-2.

Соображая урожай озимаго съ числомъ жителей, видимъ, что собственного хлѣба на пропитаніе туземцовъ, недостаточно. Это недостающее количество получается сухимъ путемъ изъ Таери и Ярославля, а водою изъ низовыхъ губерній.

Мельницъ въ уѣздѣ 74.

Скотоводство незначительно. Лошадей считается до 7 700; скота рогатаго до 10 000, мелкаго до 15,000 головъ. Сѣна собирается около 2.328,180 пудовъ.

Огородничество при недостаткѣ хлѣба вѣсколько помогаетъ продовольствію жителей

Садоводство и пчеловодство, по суровому климату, маловажны. Однако же въ уѣздѣ считается до 800 ульевъ и получается около 500 пудовъ меду.

ПРОМЫСЛЫ И ремесла.

Крестьяне занимаются судоходствомъ, занимаясь бурлаками за 10

и 12 р. с. на 120 верстъ протяженія (за 18 и 20 р. с. съ лошадыю), лоцманамъ же за 25 р. с.; кромѣ-того, строятъ суда, рубать для сплаву строевой дѣсь и на дрова. Рыбную ловлю, для себя и для продажи на мѣстныхъ рынкахъ, производятъ по рѣкамъ: Мологѣ, Чагодѣ и ихъ протокамъ; также по озерамъ: Жолинно, Лукинскому, Мшиканскому, Павловскому, Шиглинскому, Савкину, Теремному, Черному, Чагодскому. Всего въ уѣздѣ улову рыбы до 2,570 пудовъ; изъ нихъ до 1 000 пудовъ продается на сумму 6,640 р. с.

Заводы. Одинъ стеклянный, принадлежащій Ив. П. Позену (1840 г.) близъ Вартовскаго шлюза, на р. Чагодощѣ.

Производитъ ежегодно до 700 штукъ разной посуды на сумму 20,000 р. с.; рабочихъ, иностранцовъ 12, Рускихъ 10 человекъ.

Мукомольныхъ. 4 (*).

На нихъ поставокъ 68: перемалывается пшеницы до 34,600 чет., 10-ти пудоваго

(*) К. Бушковыхъ съ 1813 г., на р. Чагодощѣ; Стуловскаго, близъ Чагодоши; Копыльцова на р. Шильче, у Николаевскаго Лоденскаго монастыря; Фролова, на р. Ижнѣ.

вѣсу, дѣлю на 295,000 р. с.; рабочихъ 190 чел.; пшеница покупается въ Рыбинскѣ; сбытъ муки, кромѣ мѣстной продажи, въ С.-Петербургъ, Тихвинъ и Новую Ладугу Самый большой мукомольный заводъ о 36 поставкахъ, братьевъ Бушковыхъ; на немъ перемалываютъ до 18,000 четвертей на сумму до 150,000, р. с.

Дѣсопильни..... 3 (*).

На нихъ 6 рамъ; бревенъ распиливается до 8,500, на сумму 5,000 р. с., рабочихъ 22 чел.; доски сбываются на Рыбинской пристани.

Торговля. Произведенія съ заводовъ дѣсь, рыба и суда сбываются частію въ С.-Петербургъ, частію въ низовыя губерніи Внутренняя торговля незначительна.

РЕЛИГИЯ.

Изъ числа православныхъ жителей: старобрядцевъ не приѣмлющихъ священства, но поклоняющихся иконамъ крестьянъ: помѣщичьихъ 33 м. и 31. ж. п.; другихъ вѣдомствъ 307 м. и 342 ж. пола.

Въ уѣздѣ: греко-рос. монастырь 1.

Пустынь..... 1.

Приходовъ... 63.

(*) К. Стуловскаго на р. Чагодощѣ; Юшкова съ 1840 г., на рѣкѣ Песѣ; Саблуковой на рѣкѣ Песѣ, — не въ дѣйствіи.

Х. ЧЕРЕПОВЕЦКІЙ УѢЗДЪ.

1. ГОРОДЪ.

ГЕРБЪ.

Представляетъ въ верхней части щита, раздѣленного на двое, гербъ губернскаго города; а въ нижней: съ правой стороны, въ голубомъ полѣ, солнечные лучи и руль; съ лѣвой же, въ красномъ полѣ, каменную гору.

МѢСТНОСТЬ.

Положеніе. Череповецъ лежитъ подлѣ 59° 7' с. ш. и 55° 38' в. д., при устьѣ рѣки Ягорбы, впадающей въ Шексну. Отстоитъ отъ С.-Петербурга 590 1/2 в., отъ Москвы 641 1/2, отъ Новгорода 495 в.

Городская и обывательская собственности. Череповцу принадлежитъ:

1) Земли 1,199 дес. 324 саж.

Изъ того числа подлѣ кварталами 188 дес. 604 саж.

2) Рыбная дача въ Пустыньскомъ Озерѣ, на пространствѣ не болѣе одной версты.

3) Строепіе 22 хъ общественныхъ завокъ, вѣсы и т. п.

Въ городѣ: Площадей 3.

Улицъ..... 13.

Мостовъ деревянн.... 6.

Домовъ { каменныхъ . 6.
деревяннн. 303.

Управленіе. Городскую полицію составляютъ: городничій, частный приставъ и 18 чел. очередныхъ мѣщанъ, употребляемыхъ въ различныя должности. Для обезпеченія жителей отъ пожаровъ, имѣются въ городѣ пожарные инструменты; при нихъ содержатся двѣ лошади, а для присмотра двое рабочихъ.

Городскіе доходы простираются до 3.502 р. с.

Городскіе расходы до 3.000 р. с.

Въ сущности остатка отъ доходовъ нѣтъ; потому что почти всегда имѣются недомочныя суммы.

ЖИТЕЛИ.

Общее число. Въ Череповцѣ считается 724 м. и 925 ж. п.

Движеніе народонаселенія. Ежегодно

	м. п.	ж. п.
родится сред. числомъ	37	29.
умираетъ.....	28	23.

Жители по званіямъ:

Духовенства благо....	8	11.
Дворянъ.....	4	6.
Чинор. и приказно-служ.	31	47.
Церковно-служителей..	9	10.
Купцовъ 3 гильдіи....	66	55.
Мѣщанъ.....	581	785.

ПРОМЫШЛЕННОСТЬ.

Земледѣліе. Бѣднѣйшіе жители занимаются земледѣліемъ, на городской

выгонной землѣ, изъ которой подъ пашнями 174 дес. и подъ лугами 130 дес. 495 саж.

ПРОМЫСЛЫ И РЕМЕСЛА.

Лѣтомъ, большая часть гражданъ промышляетъ доставкой, по Маринской системѣ, на собственныхъ судахъ кледи изъ Рыбинска въ С.-Петербургъ. Мастеровыхъ въ городѣ считается до 20 человекъ.

Заводы. Одинъ желѣзорожденной (1840 г., кроме 2-хъ мукомольныхъ мельницъ.

Онъ принадлежитъ помѣщику Кудрявону и купцу Красильникову. Обрабатываетъ въ годъ до 30,000 пудовъ, на сумму 1,000 р. с.; рабочихъ 17 чел.; сбытъ идетъ въ С.-Петербургъ и Москву.

Торговля. Горожане продаютъ хлѣбъ, рогатый скотъ, масло и сало въѣ уѣзда, даже въ С.-Петербургъ; желѣзными издѣліями и суровскими товарами, въ Череповцѣ и его окрестностяхъ.

Торговля оживляется ярмарками, которыхъ въ году бываетъ пять; товаровъ привозится на 178,000 р. с., иногда и болѣе.

Самая лучшая ярмарка бываетъ 26-го ноября; за нею въ Троицынъ День и потомъ 25-го сентября.

Въ Череповцѣ трактирныхъ заведеній 3; питейныхъ домовъ 4.

ОБРАЗОВАНОСТЬ.

Религіозная. Жители всѣ вообще гречко-россійскаго исповѣданія.

Церквей { каменныхъ..... 4.
деревянныхъ..... 1.

Часовень..... 2.

Учтемская. Свѣтскихъ училищъ 2.

Нравственная. Для призрѣнія больныхъ и престарѣлыхъ есть больница и богадѣльня.

II. УѢЗДЪ.

МѢСТНОСТЬ.

Пространство. Уѣздъ занимаетъ пространства 709,592 дес.

Изъ нихъ: подъ полями... 71,656 дес.
— лугами... 19,760
— лѣсами... 246,480
— водою.... 34,216
— болотами 34,632.

Управленіе. Для полицейскаго управленія уѣздъ раздѣленъ на 2 стана.

ЖИТЕЛИ.

Общее число. Жителей считается 40,989 м. и 47 722, ж. п.; всего 88,711 ч.

Движеніе народонаселенія.

Ежегодно родится сред. м. п. ж. п. числ 2,407 2,839.
умираетъ..... 2,006 2,144.

Разность между родившимися и умершими..... 401 м. в 688. ж. п.

Браковъ ежегодно совершается, среднимъ числомъ 717.

Жители по званіямъ:

	м. п.	ж. п.	
Духовенства {	бѣлаго..	120	180.
	чернаго.	25	106.
Церковно-служителей	242	215.	
Крестьянъ {	государ.	15,420	18,697.
	помѣщ.	20,323	22,261.
Вольныхъ хлѣбопашц.	122	149.	

Размѣщеніе жителей. Селъ и деревень въ уѣздѣ 920; дворовъ считается 12 173. Селеній болѣе пятидесяти дворовъ — 11; изъ остальныхъ около третьей части менѣе 10-ти дворовъ.

Изъ отношенія числа селеній къ числу дворовъ, видно, что круглымъ числомъ каждое селеніе имѣетъ около 19 дворовъ.

Сображая число народонаселенія съ пространствомъ, приходится на каждого мужчину по $18\frac{1}{2}$ дес. земли вообще и только по $1\frac{3}{4}$ дес. пахатной, или около 13 чел. обоего пола на каждую кв. вер. Слѣдовательно, Череповецкій уѣздъ населенъ тѣснѣе, нежели всѣ прочіе въ Новгородской губерніи.

ПРОМЫШЛЕННОСТЬ.

Сельское хозяйство. Земледѣліемъ занимаются около 20,000 крестьянъ Череповецкаго уѣзда.

Посѣвъ. Урожай.

Озимаго.. 42,035 чет. 168,140 чет.

Яроваго... 187,450 384,335

Слѣдовательно, урожай перваго самъ-5, втораго самъ-2 $\frac{1}{2}$.

Кромѣ-того сѣютъ картофелю около 2,500 чет.; но урожай его обыкновенно плохъ: самъ-3, самъ-4, рѣдко болѣе. Ленъ и коноплю сѣютъ въ маломъ количествѣ, только для собственнаго употребленія.

Мельницъ водяныхъ и вѣтряныхъ во всемъ уѣздѣ до 640; изъ числа крупчатокъ замѣчательна находящаяся близъ города Череповца о десяти поставкахъ.

На ней перемалывается пшеницы, въ годъ до 4,000 четъ. Пшеницы получаемыя для этой мельницы, болѣею частью, изъ Рыбниска и Ярославля; среднимъ числомъ остается въ самомъ уѣздѣ до 1,500 кулей и болѣе.

Сѣна накашивается до 2,500,000 пудовъ. Скотъ держатъ для собственнаго употребленія. Лошадей считается въ уѣздѣ до 15,000, скота крупнаго 16,000; мелкаго 30,000 головъ.

ПРОМЫСЛЫ И РЕМЕСЛА.

Волости Михайловская, Усачевская, Успенская, Ершовская, Гришкинская, Старо и Ново-Никольская, Любичная, Уломская, Луковецкая, Горолицкая, Вольховская и Нелазская занимаются вимомъ исключительно ковкою топоровъ, лопатъ, гвоздей, сошниковъ, наковаленъ, скорододъ, котловъ и другихъ мелочей, изъ криць или полосаго желѣза. Въ деревняхъ, близъ г. Череповца, валятъ шпалы; въ Козохотской волости бьютъ шерсть и дѣлаютъ катанки. Въ приходахъ: Богородскомъ, Покровскомъ, Предтеченскомъ, Шухоботскомъ и частью въ Старо-Никольскомъ, занимаются въ-особенности шитьемъ сапоговъ и другой деревенской обуви. Прибрежные жители рѣкъ Шексны и Мологи строятъ суда, а бѣлвѣйшіе занимаются для тяги ихъ бечевою; нѣкоторые перевозятъ отъ устья рѣки Угды въ городъ Вологлу зерновой хлѣбъ сухимъ путемъ.

Во многихъ мѣстахъ уѣзда, близости рѣкъ, заготовляютъ дрова и хлѣсъ для сплава и для постройки барокъ; дѣлаютъ также колеса, наждакъ, жгутъ уголь, вырабатываютъ кожи, занимаются сядкою дегтю и смоля, а мѣстами шьютъ русское платье.

Заводы. Стекланный, помѣщика Смирнова.

Производитъ оконнаго стекла 500 ящиковъ и посуды 36,000 штукъ, всего насумму до 8,500 р. с.; рабочихъ 27 человекъ; матеріалы получаютъ изъ окрестныхъ селеній и изъ Владимірской губерніи. Сбытъ производится преимущественно въ С.-Петербургу.

Кромѣ того въ уѣздѣ находится нѣсколько другихъ незначительныхъ заводовъ: легіарный; для рѣзанья полоснаго желѣза на прутья; кожевенный; для выдѣлки сыру, бульону и полотняный.

Торговля. Изъ уѣзда сплавляютъ къ Рыбинску: бревенъ, среднимъ числомъ, до 50,000; досокъ до 10,000; дровъ трехъ-полѣнныхъ, около 4 500 и одно-полѣнныхъ около 2.000 кубич. саж. Судовъ озерныхъ и рѣчныхъ до 600. Желѣзныхъ издѣлій вывозится на сумму до 1.100,000 р. с.

РЕЛИГИЯ.

Изъ числа православныхъ жителей уѣзда принадлежатъ:

1) Къ сектѣ старообрядцевъ, при-
емлющихъ священствѣ :

	м. в.	ос. в.
Крестьянъ { помѣщичьихъ 621	58.	
{ другихъ вѣдо. 526	1,008.	

2) Къ сектѣ не приемлющихъ священства, но поклоняющихся иконамъ :

	м. в.	ос. в.
Крестьянъ { помѣщичьихъ 15	26.	
{ другихъ въ-		
домствъ 61	220.	

Церквей въ уѣздѣ	64.
Монастырь дѣвичій Воскресен- скій	1.
Заштатныхъ пустынь	2.
Старообрядскихъ молельнъ	7.
Приходовъ	64.

ОКРУГИ ПАХАТНЫХЪ СОЛДАТЪ.

Пахатные солдаты, находящіеся въ Новгородской губерніи, раздѣлены на два уѣзда: Старорусскій и Новгородскій, а эти на 14 округовъ; первые шесть составляютъ Новгородскій уѣздъ, а послѣдніе Старорусскій.

Главное управленіе округами сосредоточено въ Старой-Русѣ.

1. ГОРОДЪ.

ГЕРБЪ.

Гербъ Старой-Русы представляетъ щитъ, раздѣленный на двое:

въ верхней половинѣ гербъ губерніи, а въ нижней, въ красномъ полѣ, на кирпичной затопленной печкѣ желѣзная сковорода, на которой варится соль.

МѢСТНОСТЬ.

Положеніе. Старая-Руса лежитъ на рѣкахъ Полости, Порусь и Перерытѣ, подъ 57° 59' с. ш. и 49° 31' в. д. Отстоитъ отъ С.-Петербурга 296 в.; отъ Москвы 607, а отъ Новгорода въ 115-ти верстахъ.

Городская и обывательская собственности. Земли въ городской чертѣ 52 дес.

Городъ раздѣленъ на двѣ части и 4 квартала.

Улицъ и переулковъ	52.
Изъ нихъ { шоссированныхъ	4.
{ мощенныхъ камнями	10.
Площадей	6.
Мостовъ { каменныхъ	2.
{ деревянныхъ	10.
Лавокъ	64.
Домовъ { каменныхъ	152.
{ деревянныхъ	1 116.

Изъ числа домовъ, 6 вмѣщаютъ въ себѣ отъ 60-ти до 65-ти человекъ. Около 25 домовъ застрахованы.

Управленіе. Въ прежнія времена Старая Руса была уѣзднымъ городомъ, а нынѣ составляетъ центръ Старо-русскихъ округовъ пахатныхъ солдатъ и главнаго поселеннаго управленія Новгородской, Витебской и Могилевской губерній.

Полиція и пожарная команда ходятъ въ вѣдѣніи поселеннаго начальства.

Городскіе доходы простираются до 10 989 р. с.

Городскіе расходы не превышаютъ 20,000 р. с. Разность между доходами и расходами пополяется частію особыми сборами, частію изъ остаточныхъ суммъ.

ЖИТЕЛИ.

Общее число. Всѣхъ вообще жителей въ Старой-Русѣ считается 4,468 м. и 3,700 ж. п. душъ.

Движеніе народонаселенія. Ежегодно

	м. п.	ж. п.
родится средн. чис.	165	162.
умираетъ	148	136.

Жители по званіямъ:

Духовенства {	бѣлаго	26	39.
	чернаго	19	

Церковно-служителей	44	64.	
Монастырскихъ служит.	26	36.	
Благородныхъ {	служащ.	146	129.
	отставныхъ	13	20.
Почетныхъ гражданъ		8	
Купцовъ {	1 гильдіи		2
	2 — —	25	25
	3 — —	204	202
Мѣщанъ	2 182	2,811	
Нижи. воинск. чиновъ	1,500	250	

ПРОМЫШЛЕННОСТЬ.

Промыслы и Ремесла. Мастеровъ въ Старой-Русѣ до 50 чел.; большею частію кузнецовъ (17) и портныхъ (13).

Заводы. Два кожевенныхъ.

На нихъ ежегодно вырабатывается кожъ на сумму до 12,000 р. с., и соловаренный который выпариваетъ до 200,000 пуд. соли.

Торговля. Главные предметы Старо-русской торговли: ленъ, сѣно и овесъ сбываемые въ С.-Петербургъ. Льна продается ежегодно слишкомъ на 300,000 р. с. Кромѣ того жители торгуютъ скотомъ рыбою и мѣсомъ. Въ городѣ установленъ году 2 ярмарки: Крещенская и Петровская продолжающіяся каждая по 8 дней. На первую, кромѣ привоза разныхъ товаровъ, приводятъ до 10 000 лошадей. Вообще торгъ на обѣихъ ярмаркахъ простирается на сумму до 250 000 р. с. Въ городѣ. трактировъ 9.

Питейный домъ	1.
Погребовъ	28.

ОБРАЗОВАННОСТЬ.

Религіозная. Изъ числа православныхъ жителей Старой-Русы:

Старообрядцевъ, непріемлющихъ священства, но поклоняющихся иконамъ 71 м. и 181 ж. п.

Монастырь 1.

Церквей { каменныхъ 14.
деревянныхъ 4.

Уметвенная. Духовныхъ училищъ два. Они находятся при Спасскомъ монастырѣ. Въ нихъ:

Учащихъ 6 чел.

Учащихся 199 м. п.

Свѣтское училище { учащихъ . . . 5.
учащихся 1,021.

Кромѣ-того при штабѣ артиллеріи гренадерскаго корпуса есть, такъ-называемая Дивизионная Школа фейерверкеро-въ, сформированная въ 1828 году.

Праственная. Благотворительныхъ заведеній три: больница, богадѣльня для 38 чел. и воспитательный домъ (59 ч.). Медикаменты получаютъ изъ вольной аптеки. Кромѣ градской больницы есть еще въ Старой-Русѣ военный госпиталь. Къ числу благотворительныхъ заведеній надобно причислить заведеніе старо-русскихъ соляно-минеральныхъ водъ устроенное въ 1836 году.

Еще съ отдаленныхъ временъ приходили къ солянымъ источникамъ за-лечивать раны; но ученые изысканія объ гидро-минеральномъ значеніи ихъ начались около 1815 года. Докторъ Гасъ, первый отозвался объ источникахъ этихъ съ похвалою; что впоследствии подтверждено другими врачами. Въ новѣйшее время разложеніемъ соляныхъ водъ занимался лейбъ-медикъ Раухъ и, наконецъ, въ 1836 году, когда медицинскій департаментъ убѣдился въ благодѣтельномъ ихъ дѣйствіи на животный организмъ,

правительство учредило въ Старой-Русѣ особое заведеніе минеральныхъ водъ.

Съ-тѣхъ-поръ оно съ каждымъ годомъ совершенствуется болѣе и болѣе. Втеченіи 6-ти лѣтъ, на старо-русскихъ водахъ лечилось до 5,380 чел., изъ которыхъ половина совершенно выздоровѣла, и $\frac{1}{3}$ получила облегченіе; слѣдовательно, только $\frac{1}{13}$ часть воротилась съ водъ не поправивъ своего здоровья. Главнѣйшія болѣзни, отъ которыхъ лечатся старо-русскими водами: золотушная, простудная и происходящая отъ испорченности крови. Смотря по роду болѣзни, прѣзжающіе пользуются или соляными ваннами, вода которыхъ нагревается паромъ до 50 и 60°; или купаньемъ, только въ 28-ми градусной водѣ; иногда грязями, иногда соляно-паровыми ваннами. При употребленіи водъ, больнымъ доставляются всѣ возможные удобства, относительно помѣщенія и прислуги, на особыхъ половинахъ для мужчинъ и женщинъ. И все это благодѣтельнымъ правительствомъ дѣлается даромъ, для облегченія бѣдныхъ страждущихъ. Квартіры для жительства занимаются больными въ городѣ по большей части на лѣвомъ берегу рѣки Полисти. За 10 или 15 р. с. въ мѣсяцъ, можно имѣть двѣ, три чистыя комнаты; а за 30 и 40 р. с. цѣлый домъ, прекрасно мебелированный, съ дровами и водою.

а) Старорускій удѣлъ.

МѢСТНОСТЬ.

Пространство. Осемь округовъ, составляющіе Старорусскій удѣлъ пахатныхъ солдатъ, занимаютъ пространства около 556,000 дес.

Изъ нихъ: доль полейн . 105,942 дес.

лугамъ . 111,374

лѣс. око. 127,000

Самый меньшій округъ, по пространству, № 11-й; самый большій — № 10-й.

Почва землямъ округамъ, состоитъ мѣстами изъ чернозему, подзолу и глины, и принадлежитъ удобренію оказывается довольно плодородною.

ЖИТЕЛИ.

Общее число. Жителей въ округахъ 40,130 м. и 46.965 ж. п.

Самый мѣньшій округъ по народонаселенію, № 14-й; самый большій № 13-й.

Размѣщеніе жителей. Селъ и деревень 871; въ нихъ казенныхъ домовъ 171; обывательскихъ 11,178.

Изъ отношенія селеній къ числу домоу, видно, что селенія круглымъ числомъ состоятъ, каждое, изъ 18-ти дворовъ.

Соображая пространство съ народонаселеніемъ достается на каждого мужчину по 9 дес. земли вообще, и по 2½ дес. пахатной. На каждую же квадрат. версту по 16 человекъ.

ПРОМЫШЛЕННОСТЬ.

Сельское хозяйство. Главная промышленность поселянъ земледѣліе.

Посѣв. Урожай.

Озимого 43.615 283,792.

Ярового 113,759 536,000.

Слѣдовательно, урожай озимого самъ-7; ярового почти самъ-5.

Трудъ земледѣльца здѣсь, и вообще въ округахъ пахатныхъ солдатъ, вознаграждается лучше, нежели гдѣ-нибудь въ Новгородской губерніи: отъ собственнаго продовольствія остается ржи до 60,000 чет., овса до 190,000.

Сѣна накашивается по 7.000,000 пудовъ.

Мельницъ водяныхъ 148; вѣтряныхъ 634.

Крупнаго скота до 65.000.

Мелкаго 26.000.

Лошадей. 28,100.

Торговля. Нѣкоторые изъ поселянъ, кромѣ хлѣбопашества занимаются сбытомъ льна и овса, а въ сельскомъ округѣ жители селеній: Чертопки, Подборова, Новинки и Звода промышленно на озерѣ Ильменѣ рыбою и продаютъ ея въ значительномъ количествѣ. Барокъ поселяне не строятъ; но въ округѣ № 14 торгуютъ ими, перекуная у лицъ посторонняго вѣдомства, и сбываютъ для нагрузки сѣна, овса и дровъ.

РЕЛИГИЯ.

Приходоу въ Старо-русскомъ уездѣ 15.

б) Новгородскій уездъ.

МѢСТНОСТЬ.

Положеніе. Шесть округовъ, составляющіе этотъ уездъ, расположены: самый ближайшій № 3, въ одной верстѣ отъ Новгорода; самый дальній, № 5, въ 60 ти верстахъ. Они занимаютъ пространства 297,286 дес 691 саж. Изъ нихъ:

Подъ полями.....	47,074 дес.	16 саж.
— лугами.....	78,910	— 2,071 —
— лѣсами.....	114,135	— 2,071 —
— водою.....	2,980	— 1,863 —

Наибольшій округъ, по пространству, № 5; наименьшій № 3-й.

Мѣстность округовъ вообще ровная; часто болотистая, особенно въ №№ 5 и 6-мъ почва земли въ трехъ первыхъ округахъ глинистая, въ 4 и 5 болѣе песчаная, въ 6-мъ же обильна известковымъ камнемъ.

ЖИТЕЛИ.

Общее число. Жителей въ Новгородскомъ удѣлѣ 18 809 м. и 19 925 ж. п.

Изъ числа ихъ: пахатныхъ солдатъ 16,700 м. и 17,279 ж. п.; остальные другие сословія.

Размѣщеніе жителей. Больше населенный округъ № 6; менше № 1. Селъ и деревень въ округахъ 144. въ нихъ домовъ казенныхъ 921 и обывательскихъ 5,498.

Слѣдовательно, круглыми числомъ приходится къ каждому селенію по 43 дворовъ. На каждаго пахатнаго солдата по 17 дес. земли вообще, и по $2\frac{1}{2}$ дес. пахатной; или на каждую кв. версту по 31 чел. обоего пола.

ПРОМЫШЛЕННОСТЬ.

Сельское хозяйство. Земледѣіе служить главнымъ занятіемъ пахатныхъ солдатъ.

Посѣвъ. Урожай.

Озимаго . . .	16,740 чет.	114,586 чет.
Ярваго до . .	40,000	200,000

Слѣдовательно, урожай озимаго почти самъ-7; ярваго самъ-5.

Такое плодородіе зависитъ отъ заботливости поселеннаго начальства о хорошей обработкѣ полей и наилучшемъ ихъ удобреніи.

Мельницъ водяныхъ 11.

— вѣтряныхъ 477.

Скотное хозяйство пахатныхъ солдатъ хорошее; у нихъ:

Крупнаго рогатаго 17,852.

Мелкаго 15,500.

Лошадей 9,742.

Сѣна накашивается до 1,800,000 пудовъ.

Лѣсоводство здѣсь въ лучшемъ состояніи нежели гдѣ-нибудь. Лѣсъ рубать только для собственнаго необходимаго употребленія. Лѣсное начальство, какъ въ Новгородскомъ удѣлѣ, такъ и въ Старорускомъ, съ каждымъ годомъ, болѣе и болѣе приводитъ въ извѣстность количество дровянаго и строеваго лѣсу. Въ некоторыхъ округахъ лѣса раздѣлены уже на лѣсосѣки: дровяные на сорока-пяти-лѣтній, а строевые на столѣтнее кругообращеніе рубки.

ПРОМЫСЛЫ И ремесла.

Живя въ довольствѣ отъ хорошихъ урожаевъ, пахатные солдаты Новгородскаго удѣла, мало заанимаются другими промыслами: рыбныя ловли производить собственно для себя, изготовленіе кожъ, холста и суконъ, тоже для домашняго употребленія. Въ округахъ № 3-мѣ дѣлаютъ деревянную посуду, а въ № 1 и 2-мѣ глиняную; по 5-му округу въ селеніяхъ Синпораѣ, Скиринѣ, Егодьянкахъ и Сошинѣ пахатные солдаты выжигаютъ известь ежегодно до 60,000 пудовъ, на сумму 2,000 р. с., изъ плиты, или же самими добываемой. Известь эта сбывается поселянами въ Новгородъ и другія мѣста, на лодкахъ по р. Шалонѣ. При дер. Устрикѣ ломаютъ плиту, употребляемую на буты, какъ въ округахъ, такъ и въ ихъ. Барокъ и вообще судовъ въ округахъ не строятъ.

Заводы. Изъ заводовъ въ округѣ № 5, существуетъ: гончарный, при селѣ Мелвѣдѣ и известковый, при Синпораѣ.

Горюха. Торговая дѣятельность пахатныхъ солдатъ тоже не значительна: перекупаютъ дрова, телятъ, сѣно, овесъ и съ небольшою выгодою продаютъ это въ Новгородѣ.

Новгородскій графа Аракчеева кадетскій корпусъ находится въ Новгородскомъ удѣлѣ пахатныхъ солдатъ, именно въ 4 округѣ, въ с. Грузинѣ.





ВАЖНѢЙШІЯ ОПЕЧАТКИ И ПЕРЕМѢНЫ.

Напечатано: Стран.	Строки: въ 1 столбцѣ, во 2 ст.	должно быть:
5	17	обильными
14		такое
18	33	22 Въ 1707
—	38	семь
—	41	1710
24	42	Путная,
43	34	При первоначальномъ
46	40	раз аботываемъ
53		2 свои посредствомъ
—	въ примѣчаніи	сливающія
55	9	онъ
—		15 должно
56	4	Березайки
—		20 Шеберихи
57	5	глинисто-песчаное
—		20 имѣть 120
69		27 Во всѣхъ этихъ
77		5 Калишъ,
79		41 подверженъ
86		8 по роду промышленности
—	въ примѣчаніи	749
87	12	14 ¹ / ₈
88		31 3,60203
89		15 обнажаются и препятствуютъ
91		25 пашни
92		31 2 ¹ / ₂ : 1
97	21	преобразовано
98	24	13
—	20	12
—		29 дворянъ въ баталіонѣ
—	начиная съ 30	въ малолѣтнее дворянское
		студующихъ сколько допус-
		титъ число ихъ и до откры-
		тія
107	4	сѣлами
109	— снизу 2	733
112		10 выкуривается
—		45 1-го Октября
114		14 Въ уѣздѣ:
121	15	Паточный
—		27 59° 30' 34''
142		26 57° 59' с. ш.
		обильныхъ
		пятая
		Въ 1708
		восемь
		1709
		Путная,
		При первоначальномъ
		разрабатываемъ.
		свои или посредствомъ
		сливающіяся
		она
		можно
		Березайки)
		Щеберихи
		глинисто-песчаное
		имѣть отъ 120
		Въ послѣднихъ четырехъ
		Калишъ,
		подверженъ
		по званіямъ
		739
		1:14 ¹ / ₈
		360,203
		обнажаются, препятствуютъ,
		пашни
		2 ¹ / ₂ : 1
		преобразована
		7
		6
		дворянъ, въ баталіонахъ
		въ малолѣтнее дворянское
		отдѣленіе, тамъ до открытія
		лѣсами
		133
		выкуриваетъ
		1-го Октября
		Въ городѣ:
		четырьмя строками выше.
		59° 30' 34'' *
		59° 59' с. ш. *