



~~Rare Book Room~~

~~38~~

18

LAT

~~29 d.~~





**J o h a n n L a t h a m s**

allgemeine Uebersicht

**D e r B ö g e l**

---

Aus dem Englischen übersetzt

und

mit Anmerkungen und Zusätzen versehen

von

**J o h a n n M a t t h ä u s B e c h s t e i n,**

Gräflich Schaumburg Lippischem Bergrath, Vorsteher einer Anstalt zur Bildung junger Forstmänner und Kameralisten, der naturforschenden Gesellschaft zu Halle, der Churfürstlich Mainzischen Akademie nützlicher Wissenschaften zu Erfurt, der Churfürstlich Sächsischen ökonomischen Societät zu Leipzig, der Gesellschaft naturforschender Freunde zu Berlin, der Botanischen Gesellschaft zu Regensburg und der physikalischen Privatgesellschaft zu Göttingen Mits oder Ehrenmitgliede.



**Zweyten Bandes zweyter Theil.**

---

Mit drey und zwanzig ausgewählten Kupfertafeln.

---

**N ü r n b e r g,**

in der kais. königl. privilegirten Kunst- und Buchhandlung A. C. Weigels und Schneiders.

1 7 9 5.

THE UNIVERSITY OF CHICAGO  
LIBRARY

1911

1911

1911

1911

1911

1911

1911

1911

1911

1911

John Gatham's  
allgemeine Übersicht  
der Vögel  
mit gemalten Kupfern  
aus dem Englischen  
übersetzt.

Vierter Band.



Der schwarzstirige Sänger.

Nürnberg,

In der Kaiserl. Kön. privil. Kunst- u. Buchhandlung,  
bei A. B. Schneider u. Weigel. 1795.





Er. Hochgebohren,

dem

Herrn

G r a f e n v o n M e l l i n

Königlich Preussischen Kammerherrn,

zu Schloß Domizov in Vorpommern u.

aus reinster Verehrung

seiner ausgezeichneten Verdienste

um die praktische Forstnaturgeschichte

geweiht

vom Verfasser.

1900

1900

1900

1900

1900

1900

1900

1900

1900

## Inhalt.

### A.

Aergus; Fasan p. 678.  
Auerhuhn p. 693.

### B.

Bachstelze, Afrikanische p. 406. aschgraue p. 399.  
aus Hudsonsbay p. 407. Australische p. 407.  
Cassche p. 405. Gelbe p. 402. Gelbköpfige p.  
405. Geschächte p. 405. Graue p. 400. Grüne  
p. 406. Indische p. 402. Schwarzgezäumte  
p. 407. Tschutsische p. 406. Weiße p. 396.

### C.

Casuar, gehelmter p. 770. Neuholländischer p.  
772.

### D.

Dudu, gemeiner p. 764. Einsiedler; Dudu p. 765.  
Nazar; Dudu p. 766.

### E.

Fasan, Afrikanischer p. 689. gekrönter p. 685.  
gemeiner p. 679. geschächter p. 689. Haubens  
fasan p. 690. prächtiger p. 677.  
Fetgenfresser p. 433. gefleckter p. 434.  
Fitis p. 502.  
Felsenhahn p. 516. Peruanischer p. 516.

### G.

Grasmücken, Alpengrasmücke p. 435. Gartens  
grasmücke p. 412. geschwätige p. 417. ges  
perberte p. 515. großschwänzige p. 488.  
kleine p. 415. rostgraue p. 507. schwarze  
köpfige p. 415. weißbrüstige p. 446.  
Gelbkehlchen p. 438.  
Goldhähnchen p. 496. Weisengoldhähnchen p. 497.  
Goldfasan p. 683.  
Goldkehlchen p. 455.  
Guan p. 654.

### H.

Haselhuhn p. 702.  
Hocko, Cumanischer p. 666. gehelmter p. 667.  
gekrönter p. 661. nacktkirntiger p. 667. pfeifen  
der p. 666. schreyender p. 665.  
Huhu, wilder p. 668.  
Haushuhn p. 670.

### I.

Iaku, p. 654.

### K.

Kronentaube, große p. 602. kleine p. 604.  
Kugelträger p. 664.

# Inhalt.

## L.

Lachtaube p. 624.  
Lanvogelchen p. 501.  
Lerche, Afrikanische p. 388. aschgrau p. 388  
Baumlerche p. 373. Berglerche p. 386 Brach-  
lerche p. 379. Capische p. 385 dunkelfarbige p.  
393. Feldlerche p. 369. Feldlerche, kleine p.  
377. Florentinische p. 379. gelbrothe p. 387.  
gelbrückige p. 372. Malabarische p. 381. Haus-  
benterche p. 389. Itallianische p. 374. Kalan-  
derlerche p. 383. Louisianische p. 372. Mongo-  
lische p. 384. Neuseeländische p. 385. Piepler-  
che p. 392. 430. Portugiesische p. 391. Ries-  
senlerche p. 395. Senegalsche p. 391. Sumpfs-  
lerche p. 378. Tatarische p. 382. veränderliche  
p. 382. von Gingi p. 381. Waldlerche p. 390.  
Weißbäuchige p. 395. Weißflügelige p. 384.  
Wiesenerleche p. 375. Winterlerche p. 395. Yel-  
tonische p. 394. Siegelstärkige p. 391.

## M.

Manakin, aschgrauer p. 329. blauer p. 323. blau-  
rückiger p. 518. dreifarbig p. 531. gelber p.  
525. gestrecker p. 424. goldköpfiger p. 520.  
Manakin p. 530. Merikanischer p. 530.  
mit dem Halsbände p. 525. mit karmoisinrothen  
Ästern p. 528. mit weißem Gesichte p. 526. mu-  
sikantischer p. 529. orangebäuchiger p. 529. Pa-  
puanischer p. 528. purpurfarbig p. 525. prächt-  
tiger p. 530. roth und schwarzer p. 522. schwarze  
kappiger p. 519. schwarzkehliger p. 528. schwarze  
köpfiger p. 527. streifköpfiger p. 523. weißkappi-  
ger p. 521. weißkehliger p. 521. weißköpfiger p.  
521. weißhöriger p. 524. weißstirniger p. 519.  
Marail p. 655.  
Mauerichwalbe, Chinesische p. 575. gemeine p.  
574. mit weißem Halsbände p. 576. weißbäuchig  
ge p. 575.  
Meisen, Alpenmeise p. 552. Gartmeise p. 547.  
Heutelmeise p. 542. Blaumeise p. 538. Canas-  
dische Meise p. 538. Capische p. 546. Chinesi-  
sche p. 348. fremde p. 835. großköpfige p.  
550. Guianische p. 542. Haubenmeise p.  
340. Indische p. 552. Klettermeise p. 551.  
Kohlemeise p. 531. Lazurblau p. 533. Langues-  
dokische p. 544. Malabarische p. 549. Meise

von Hudsonsbay p. 550. Neuseeländische p.  
551. Norwegische p. 533. Prinzchen-Meise p.  
553. Nothhaubige p. 535. Nothstiefige p. 534.  
Schwanzmeise p. 544. Schwarzerüstige p. 535.  
Sibirische p. 549. Sumpfmeise p. 536. Tans-  
nenmeise p. 536. Tonpetmeise p. 540. Verie-  
te p. 542. Virginische p. 541.

Motmot p. 686.

Müllerchen p. 417.

## N.

Nachtigall p. 408. Madagaskarische p. 412. Vint-  
sennachtigall p. 418. Wassernachtigall p. 419.  
Nachtschwalbe, Amerikanische p. 586. Bombayische  
p. 587. Brasiliische p. 585. Carolinische p. 580.  
Europäische p. 580. gelbrothe p. 584. graue  
p. 579. große p. 578. Guianische p. 584. Ja-  
makaische p. 579. Indische p. 588. mit gold-  
nem Halsbände p. 587. mit weißem Halsbän-  
de p. 585. Neuholländische p. 588. schwarz-  
schwänzige p. 586. Virginische p. 582. weiß-  
häufige p. 585. weißkehlige p. 583.

## O.

Oaupi p. 665.

Protonotar p. 484.

Osfau, gemeiner p. 644. Japanischer p. 647.

Osfausan p. 648.

Osfau, Tibetischer p. 649.

Oerthuhuhn, gemeines p. 657. Aegyptisches p. 661.  
gehäubtes p. 660. gehdentes p. 759.

Oaraka p. 686.

## P.

Pechhuhn p. 717. Araconisches p. 744. Asiatisches  
p. 745. aus Pondischerrey p. 731. Bergreihuhn  
p. 724. Capisches p. 745. Domastaner p. 723.  
geverltes p. 729. Chingisches p. 730. Griechisches  
p. 725. Guianisches p. 733. grünes p. 734.  
Javanisches p. 732. kahlhäufiges p. 719. Ka-  
geurehuhn p. 724. Marylandisches p. 734.  
Merikanisches p. 733. Madagaskarisches p. 719  
pechhuhnarbiges p. 770. rothrüstiges p. 729.  
rothhäufiges p. 729. von Chittysong p. 744.  
Senegalsches p. 717. Virginisches p. 734. Sen-  
lantisches p. 718.

Pechkehlchen p. 442.

Pechkehlchen

## Inhalt.

Roßschwänzchen, braunbäuchiges p. 424. Cafferfches p. 427. gemeines p. 421. grauvö p. 424.  
 Rehlönig p. 406.  
 Rubinkehlichen p. 458.

### S.

Sänger, Afrikanischer p. 437. Asiatischer p. 570. begürteter p. 478. Binsensänger p. 421. Blackburmischer p. 457. blauer p. 445. blangestreifeter p. 492. blaupföpfiger p. 491. blaugrauer p. 440 von Diemens Sänger p. 509. braunschwänziger p. 457. blauer p. 471. Bourbonischer p. 469. bleyfarbiger p. 550. brauner p. 495. braunkehliger p. 475. Carolinischer p. 505. Cayennischer p. 491. citronbäuchiger p. 470. Chinesischer p. 468. citrongelber p. 460. Dortförder p. 436. Daurischer p. 456. dunkelfarbiger p. 471. eirfarbiger p. 488. fetter p. 485. federfarbner p. 514. Fichtensänger p. 476. finsterer p. 513. gehäuteter p. 483. gelbbäuchiger p. 440. gelbrüßiger p. 439. graubrüßiger p. 774. gelbgefleckter p. 475. gelbköpfiger p. 503. gelbrother und schwarzer p. 483. goldfarbiger p. 482. gelbrother Sänger p. 432. gelbrüßiger p. 441. gelbstirniger p. 457. grauer p. 466. grüner Indianischer p. 468. großer Carolinischer p. 775. grauköpfiger p. 456. grauer und weißer p. 473. gewellter p. 470. grüner p. 476. goldköpfiger p. 478. graunkehliger p. 486. Guira Sänger p. 493. Guzurattcher p. 510. Hangnest, Sänger p. 486. hellgelber p. 483. langbeiniger p. 460. langschußbliger p. 512. himmelblauer p. 481. Surinamischer p. 513. Jamaikischer p. 477. kleiner p. 515. künstlicher p. 37. langschwänziger p. 489. Louisianischer p. 472. Madagaskarischer p. 470. mit gelben Steiß p. 474. Magellanischer p. 459. mit dem halben Halsbände p. 484. mitternächtlicher p. 509. mit der Kappe p. 514. mit gelblichen Gesicht p. 447. mit gelben Augenbraunen p. 455. mit dem Hute p. 457. manefarbiger p. 459. Newyorker p. 437. ockerschwänziger p. 512. olivenbrauner p. 485. olivenfarbiger p. 467. ocker gelber p. 438. orangenköpfiger p. 482. orangenkehlicher p. 474. orangenbäuchiger p. 485. Palmen Sänger p. 487. Pisang, Sänger p. 487. prächtiger p. 489. Patagonischer p. 436. rother p. 467. rothbäuchiger p. 492. rothkehlicher p. 481. rothkappiger p. 514. rothseitiger p. 480. roth-

köpfiger p. 472. rostköpfiger p. 447. rothschwänziger p. 440. Rohränger p. 431. schillergrüner p. 468. weißschwänziger p. 459. schwarzbälfiger p. 509. schwarzkehlicher p. 479. schwarzkopfiger p. 457. schwarzschußbliger p. 446. schwarze brauner p. 510. schwarzköpfiger p. 427. schöner p. 513. schwarzstirniger p. 515. Südamerikanischer p. 511. St. Mauritius, Sänger p. 469. Tschetantshischer p. 511. Ufersänger p. 512. von Wacha p. 506. von Quebet p. 477. weißköpfiger p. 466. weißstirniger p. 775. weißäugiger p. 459. weißlicher p. 472. weißkappiger p. 480. weißstirniger p. 487. Zeylanischer p. 467. Zimeterbrauner Sänger. p. 446.

Schneehuhn p. 705.  
 Schneidervogel p. 506.  
 Silberfasan p. 684.  
 Spitzkopf p. 511.  
 Sprosser p. 411.  
 Steinschmäger, schwarzkehlicher p. 447. brauner p. 451. braunkehliger p. 551. Brillen, Steinschmäger p. 450. Cafferfcher p. 449. Capfcher p. 464. Coromandelscher p. 450. gefleckter p. 466. gelbrother p. 453. großer p. 460. Eugener p. 449. Madagaskarischer p. 448. Maurischer p. 454. orangenbrüßiger p. 465. Philippinischer p. 451. Provencer p. 465. röthlicher p. 463. röthlichbrauner p. 464. rufffarbiger p. 450. Senegalischer p. 453. Sibirischer p. 453. schwarz und weißer p. 454. schwarzköpfiger p. 465. weißbunter p. 453.

Schwalbe, Amberschwalbe p. 560. aschbäuchige p. 565. blaunköpfige p. 463. Braslische p. 567. Canadische p. 567. Capfche p. 550. Daurische p. 562. eßbare p. 569. Felsenschwalbe p. 562. grausteifige p. 571. Hauschwalbe p. 557. Iravaische p. 577. mit braunem Halsbände p. 568. Ozeitische p. 554. Pananische p. 558. Paruanische p. 565. Purpurschwalbe p. 566. Rauchschwalbe p. 564. rothbäuchige p. 538. rothköpfige p. 563. rothstiefige p. 572. schwarze p. 564. schweißschwänzige p. 573. Senegalische p. 559. Stachelchwalbe p. 572. stahlschwarze p. 566. Uferschwalbe p. 560. Steinschwalbe p. 56. violette p. 565. von Unatascha p. 563. von St Domingo p. 564. Weizenschwalbe p. 571. weißbäuchige p. 560. weißflüßige p. 568.

Strauß, schwarzer p. 767.

# Inhalt.

## T.

Taube, Aegyptische p. 642. blaue p. 613. braune p. 642. gemeine p. 590. Grauatflüglige p. 605. grauköpfige Taube p. 605. Gewürztaube p. 610. grauflüglige p. 606. goldflüglige p. 642. haakenschnäblige p. 611. Haustaube mit ihren Abänderungen p. 592. Holztaube p. 589. Jambu-Taube p. 608. Madagaskarische p. 615. Martinikische p. 13. mit dreyeckigen Flecken p. 616. mit rothfarbigen Asten p. 612. Muskotennußtaube p. 615. Neuseeländische p. 618. Nikobarische p. 620. Papeageytaube p. 609. Pampadurtaube p. 605. purpurbrüstige p. 909. purpurfarbige p. 609. purpköpfige p. 607. Rebhuhntaube p. 598. ringelschwänzige p. 617. Ringeltaube p. 613. rothköpfige p. 608. schwächhäufige p. 620. schwarzgefleckte p. 612. schwarzflüglige p. 611. St. Thomastaube p. 611. von Tanua p. 641. Waalia-Taube p. 642. Wandertaube p. 636. von der Insel Frankreich p. 619. Waldhuhntaube p. 599. weißbäuchige p. 606. weißflüglige p. 600. wilde p. 590. weißköpfige p. 599. weißschulterige p. 413. weiße Muskatennußtaube p. 616. Turteltaube, Afrikanische p. 631. Ambirische p. 638. Asiatische p. 635. Bantamsche p. 640. blauhäubige p. 630. blauköpfige p. 627. blutrothe p. 632. Cambayische p. 628. Canadische p. 632. Capische p. 639. Carolinische p. 637. Erdturteltaube p. 633. geränderte p. 638. gestreifte p. 626. gefrischelte p. 626. graue p. 635. grüne p. 628. Javanische p. 629. langschwänzige p. 640. Malakische p. 634. Malabarische p. 628. mit dem Halsbände p. 624. Orientalische p. 623. purpurschultrige p. 635. rothbrüstige p. 631. Senegalische p. 630. mit dem Halsbände p. 630. Sperlingsturteltaube p. 634. Schwarzköpfige p. 629. Suratische p. 627. Surinamische p. 624. von St. Domingo p. 641.

Trappe, Arabischer p. 754. Cafferscher p. 783. Chittischer p. 762. dickneiger p. 760. gedhrter p. 762. großer p. 751. kleiner p. 753. Kragentrappe p. 759. Trappe Indischer p. 759. Nhaad-Trappe p. 759. Trompetenvogel, goldbrüstiger p. 748. gewellter p. 750. Tuju, Amerikanischer p. 722. Truthuhn, Amerikanisches p. 649. gehörntes p. 652. zahmes 651. Tinamu, großer p. 691. aschgrauer p. 692. geflecker p. 692. großer p. 691. kleiner 692.

## W.

Wachtel, Andalusische p. 747. Cambayische p. 746. Chinesische p. 738. Coromandelsche 743. gemeine p. 733. graufelrige 742. große Mexicanische p. 741. Haubenwachtel p. 739. kleine Mexicanische p. 741. Luognische p. 748. Louisianische p. 140. Madagaskarische p. 742. Maluinische p. 740. Neugriechische p. 740. Wackerwachtel p. 741. von Hudsonsbay p. 740. Wachtel von Gibraltar 746. schwarzhäufige p. 747. Waldhuhn, buntes p. 700. dreyzehiges p. 716. Felsenwaldhuhn p. 715. geflügeltes p. 704. gelbgeflecktes p. 700. Halsingisches 715. Indisches p. 714. langschwänziges p. 796. Krassenwaldhuhn p. 702. 703. Lappländisches p. 714. nadelchwänziges p. 711. Ramagrawaldhuhn p. 712. Sandwaldhuhn p. 713. weißes p. 706. Weidenzeißig p. 432. 499. 503. rother p. 709. Wistling p. 425. Guianischer p. 726. schwarzer p. 426. Würmfresser p. 788.

## Z.

Zaunkönig, gemeiner p. 393. Rubinköpfiger p. 498.

# V e r z e i c h n i s s

der in diesem Theile enthaltenen Gattungen,

Neun und dreyzigste Gattung. Lerchen. S. 369.	Enthält 34 Arten.
Vierzigste Gattung. Bachstelzen. S. 369.	— 14 —
Ein und vierzigste Gattung. Sanger. S. 408.	— 177 —
Zwey und vierzigste Gattung. Manakin. S. 516.	— 28 —
Drey und vierzigste Gattung. Meisen. S. 531.	— 30 —
Vier und vierzigste Gattung. Schwalben. S. 554.	— 38 —
Funf und vierzigste Gattung. Nachtschwalben. S. 578.	— 18 —

## Die vierte Ordnung: Taubenarten;

Sechs und vierzigste Gattung. Tauben. S. 589.	— 77 —
---	--------

## Die funfte Ordnung: Hausvogel.

Sieben und vierzigste Gattung. Pfauen. S. 644.	— 4 —
Acht und vierzigste Gattung. Truthuhner. S. 649.	— 5 —
Neun und vierzigste Gattung. Perthuhn. S. 657.	— 4 —
Funfzigste Gattung. Hocko. S. 661.	— 8 —
Ein und funfzigste Gattung. Fasan. S. 668.	— 14 —
Zwey und funfzigste Gattung. Tinamu. S. 690.	— 4 —
Drey und funfzigste Gattung. Waldhuhner. S. 693.	— 21 —
Vier und funfzigste Gattung. Rebhuhner. S. 717.	— 46 —
Funf und funfzigste Gattung. Trompetenvogel. S. 748.	— 2 —
Sechs und funfzigste Gattung. Trappe. S. 751.	— 12 —

## Die Sechste Ordnung: Laufvogel.

Sieben und funfzigste Gattung. Duda. S. 764.	— 3 —
Acht und funfzigste Gattung. Strau. S. 767.	— 1 —
Neun und funfzigste Gattung. Casuar. S. 770.	— 2 —

## A n h a n g.

Gattung *) Lujir. S. 772.	— 1 —
Gattung **) Pflanzenmaher. S. 774.	— 1 —

---

Drey und zwanzig Gattungen und funf hundert und vier und vierzig Arten.  
Namen

## Namen der Abbildungen.

- Der schwarzkirnhige Sanger (S. 515)  
steht auf dem Titeltupfer.
- Taf. 52. Fig. 1. Die Pieplerche S. 392. 430.  
Fig. 2. Die Neuseelandische Lerche S.  
385.
- 53. Fig. 1. Das Junge der weien Vachs-  
stelze S. 458.  
Fig. 2. Das Junge der gelben Vachs-  
stelze S. 399.
- 54. Fig. 1. Das Rubinkehlchen S. 458.  
Fig. 2. Der stachelschwanzige Sanger.
- 55. Der prachtige Sanger. S. 489.
- 56. Die rostgraue Grasmucke. S. 507.
- 57. Fig. 1. Der streifkopfige Manakln. S.  
523.  
Fig. 2. Die grokopfige Meise. S. 550.
- 58. Fig. 1. Die Orabreitische Schwalbe. S.  
556.  
Fig. 2. Die rothkopfige Schwalbe. S. 563.
- 59. Die Jamaikaische Nachtschwalbe. S. 579.
- Taf. 60. Fig. 1. Die kleine Kronentaube S. 604.  
Fig. 2. Die Haakenschnablige Taube  
S. 611.
- 61. Eine hahnfedrige Pfauhenne. S. 647.
- 62. Der Jaku. S. 654.
- 63. Fig. 1. Das gehaubte Perlhuhn. S. 660.  
Fig. 2. Das Kragenrebhuhn. S. 724.
- 64. Das Weibchen des gekronten Hacks. S. 663.
- 65. Der gekraute Fasan. S. 685.
- 66. Der Fasan mit den Federstraus.  
S. 692. 688
- 67. Der gefleckte Tinamu. S. 692.
- 68. Fig. 1. Das grune Rebhuhn. S. 734.  
Fig. 2. Die Andalusische Wachtel. S.  
747.
- 69. Der gelbbrustige Trompetenvogel. S. 748.
- 70. Der weikopfige Trappe. S. 756.
- 71. Der gemeine Dudu. S. 764.
- 72. Der schwarze Strau. S. 767.
- 73. Der gehelmte Casuar. S. 770.



## Neun und dreyßigste Gattung. Lerche.

Diese Gattung hat einen geraden, dünnen, gegen die Spitze hin etwas gebogenen, scharf zugespitzten Schnabel. Die Nasenlöcher sind mit Federn und Borsten bedeckt. Die Zunge ist am Ende gefaltet. Die Zehen sind bis an ihren Ursprung getrennt; die Klaue der hintersten sehr lang, und entweder gerade, oder doch nur sehr wenig gebogen *a* ).

### I. Die Feldlerche. (die Himmelsterche. Sky-Lark.)

*Alda arvensis*. LIN. Syst. Nat. Ed. 13. 1788. Tom. I. P. I. p. 791. No. 1. *b*).  
Faun. Suec. 209. — SCOP. ann. I. No. 84. — BRÜNN. orn. No. 221.  
— MÜLLER p. 28. No. 229. — FRISCH pl. 15. f. 1. — KRAM. elench.  
p. 562. 2.

L'Alouette. BRISS. orn. III. p. 335. No. 1. ?

— — BUFF. ois. V. p. 1. pl. 1. *c*).

— — PL. enlum. 363. f. 1.

Field-lark, or Sky-lark. RAY. Syn. p. 69. A. 1. — WILL. orn. 203. — ALBIN. I. pl. 41. — BR. Zool. I. No. 136. pl. 55. — Arct. Zool. II. p. 394. *d*).

Br. Mus. Lev. Mus. *e*)

Die Länge dieses Vogels ist ohngefähr sieben Zoll, und am Körper ist er nicht viel größer, als ein Haussperling. Sein Schnabel ist über einen halben Zoll lang, und dunkelhornfarbig, die untere Kinnlade gelblich; der Scheitel des Kopfs röthlichbraun, und die Mitte jeder Feder schwarz; der Hinterkopf zieht sich ins Aschgraue, und ist einfarbig; das Kinn weißlich; *f*) die Federn an den obern Theilen des Körpers sind röthlichbraun, die Mitte derselben dunkelbraun, und

*a*) Gen. of Birds.

*b*) Latham Index ornithologicus s. Systema ornithologiae Londini. 1790. Vol. II. p. 491. n. 1. *B*.

*c*) Uebers. von Buffons Vögeln durch Otto. Bd. XIV. S. 152. *B*.

*d*) Uebers. von Zimmermann Bd. II. S. 367. *B*.

*e*) Man sehe auch meine *N. G.* des In- und

Auslandes. I. I. S. 494. und die Naturges. Lathams allgem. Uebers. der Vögel. II. Bds. 2. Theil.

sichte der Stubenvogel. Gotha, bey Ertfnger 1795. S. 129. Engl. Zorn's Pethnotheologie. II. S. 289. *B*.

*f*) Die Kopffarbe ist eigentlich diese: Stirn und Scheitel sind rostgelb, der Länge nach schwarzbraun gefleckt; über die Augen läuft eine weißgraue Linie, eine etwas undeutlichere umgibt die graubraunen Wangen; Hinterkopf und Hinterhals sind weißgrau, schwarzbraun gefleckt. *B*.

und die Ränder sehr blaß; der Vorderhals gelbröthlichweiß, mit schwärzlichen Streifen; von der Brust bis zum After ist die Farbe gelblichweiß; die Schwungfedern sind braun mit gelblichen äußern Rändern, und gegen die Spitze hin weißlich; die zwey mittlern Schwanzfedern schwärzlich, mit gelbrothgrauen Rändern, die übrigen nicht sehr verschieden an Farbe, die vierte aber hat einen weißen Rand, die fünfte ist an der äuffern Fahne weiß, die äufferste außer diesem auch an der innern Fahne und an der Spitze weiß; die Füße sind dunkelgrau; g) die Klauen schwärzlich, die hinterste lang und gerade.

Das Männchen ist größer, als das Weibchen. h)

Diese Vögel sind sehr zahlreich in England, und sehr wahrscheinlich durch die ganze alte Welt verbreitet; denn wir hören von ihnen in Norwegen, Schweden, Deutschland, Frankreich, Italien, Griechenland i) und auf dem Vorgebirge der guten Hoffnung, k) ohne Zweifel werden sie auch in den dazwischen gelegenen Ländern angetroffen, obgleich die Schriftsteller dieß nicht ausdrücklich sagen. Sie sind sehr gemein in Rußland und Sibirien, gehen sogar bis nach Kamtschatka, und in einigen Gegenden Deutschlands sind sie ungleich häufiger anzutreffen, als in irgend einem Theile von England l). Ich finde keine Nachrichten, daß sie auch in Amerika zu Hause wären; obgleich Sloane versichert, daß man sie einige Meilen von der See entfernt angetroffen habe.

In

g) Eigentlich graubraun, im Frühjahr gelbbräunlich und die Zehen in den Gelenken schwärzlich. B.

h) Das Weibchen erkennt man nebst dem, daß es kleiner ist, als das Männchen, an dem Mangel der weißlichen Linie, welche die Wangen umgibt, und an den häufigen schwarzen Flecken, womit Rücken und Brust bezeichnet sind; auch ist die weiße Farbe der Brust nicht rosifarben überlaufen. B.

i) Brünnich. — Faun. suec. p. 76. — Frisch — Buffon Oline uccel. p. 12. — Belon. obs. 12.

k) Kolb. Cap. III. p. 164. — Eine von Herrn Masson vom Cap gesandte Lerche, die jetzt der Ritter Banks besitzt, ist etwas weniger kleiner, als die übrigen, und die hinterste Klaue kurz, aber doch gerade. Hasselquist sagt, sie sey gemein an den Küsten des Nils und in den umliegenden Gegenden. s. Iter Palaest.

l) Herr Pennant spricht von 4000 Duzenden, die in der Nachbarschaft von Dunstable, zwischen den Monaten September und Februar gefangen worden sind; dieß kommt aber nicht in Anschlag gegen die Menge, welche zuweilen in verschiedenen Gegenden von Deutschland

gefangen wird, wo Accise auf sie gelegt ist. Keyßler berichtet, daß bloß die Accise der Stadt Leipzig, deren Lerchen, wegen ihres vorzüglichen Geschmacks, durch ganz Deutschland berühmt sind, jährlich 6000 Thaler eintrage. Aber nicht allein um Leipzig, sondern auch in der Gegend um Naumburg, Merseburg, Halle u. a. m. werden sie in so großer Menge gefangen. s. Keyßler Trav. Vol. IV. p. 315. (In den ebenen Gegenden Thüringens werden sie auch in großer Anzahl im Herbst in den Tag- und Nachtgarnen gefangen, und ihr Geschmack ist auch der nämliche, wie um Leipzig herum. Es ist daher nichts ungewöhnliches, daß aus Thüringischen Gegenden Lerchen nach Leipzig verkauft, und von da in die nördlichen und südlichen Gegenden Deutschlands unter dem Namen der Leipziger Lerchen verkauft werden. Der gute Geschmack der sogenannten Leipziger Lerchen soll von wildem Knoblauch entstehen. Ob dieß die Ursache sey, habe ich noch nicht entdecken können. Soviel aber ist gewiß, daß man in Thüringen oft in einem Abend Lerchen fängt, wovon die Hälfte diesen Geschmack hat, die andere Hälfte aber nicht.

Wort

In Rücksicht ihrer Lebensart kann ich zu dem, was Herr Pennant in seiner Britischen Zoologie hierüber anführt, nur wenig beifügen; denn dieser hat mit seiner ihm gewöhnlichen Eleganz alles erschöpft; und in der That, überhebt mich die allgemeine Bekanntheit, die Jedermann mit diesem Vogel hat, alle weitere Untersuchung.

### 1. Var. A. Die weiße Feldlerche. (White L.)

*Alauda arvensis*. L. I. 2. p. 791. No. 1. 8

*L'Alouette blanche*. BRIS. orn. III. p. 339. A. pl. 19. f. 1. — BUFF. ois. V. p. 20. m)

Weißer Lerche. FÄUSCH t. 16.

Eine bloße Spielart von der letztern, die man öfterer in kalten Himmelsstrichen antrifft; wenigstens wenn sie ganz weiß ist; n) denn diejenigen, die ich gesehen habe, hatten eine Mischung von verschiedenen andern Farben. Im Leyerschen Museum ist eine braun und weiß melirte mit ganz weißem Bauch, und eine andere über und über weiß gesprenkelt, doch das Weiße regelmäßig durch das ganze Gefieder vertheilt, der schönen Zeichnung des Wendehalses ähnlich; o) auch besitze ich selbst einen solchen Vogel, der ganz lichtgraulichweiß ist.

### 1. Var. B. Die schwarze Feldlerche. (Dusky L.)

*Alauda arvensis*. L. I. 2. p. 791. No. 1. 7

*L'Alouette noire*. BRIS. orn. III. p. 340. B. — BUFF. ois. V. p. 22. p). —

Pl. enlum. 650. f. 1.

Black Lark. ALBIN. III. pl. 51.

Br. Mus.

Bey diesem von Albin q) beschriebenen Vogel, war das Schwarze nicht rein, sondern dunkel rothlichbraun, ans Schwarze gränzend, der Hinterhals ausgenommen, der dunkelgelb, und einige Bauchfedern, die weiß eingefaßt waren. Schnabel und Füße waren schmutzig gelb. r)

U a 2

1. Var.

Vorzüglich habe ich auch an denjenigen, die einige Zeit todt gehangen hatten, diesen Geschmack bemerkt. B.)

m) Uebers. Bd. XIV. S. 181. B.

n) Dies ist nicht bloß der Fall bey den Vögeln des nördlichen Climas, wie vor unserm Verfasser schon Frisch behauptet, und Klein längst widerlegt hat. Denn ich habe selbst in Thüringen ganz rein weiße Feldlerchen angetroffen; zwar auch gelblich weiße, und solche, die mit etwas grau vermischt waren. Schnabel, Füße und Nägel sind an dieser Spielart weiß. B.

o) Diese beyden Vögel rechne ich zu meiner bunten Varietät, die nur selten am Schnabel und Füßen weiß ist. (s. unten Var. E.) B.

p) Uebers. Bd. XIV. S. 186. B.

q) Ich weiß wohl, daß dieser und andere Vögel, wenn sie mit Haussaamen gefüttert werden, schwarz werden, wie ich dies auch bey dem Stieglitz und Haussperling bemerkt habe; das nämliche trägt sich aber auch bisweilen aus einer minder künstlichen Ursach zu, denn Albin's Vogel wurde zu Higgate, mit andern Vögeln, im Netz im Freyen gefangen. Das Exemplar im Britischen Museum ist durchaus tief schwarz.

r) Ich habe mehrere gesehen, die am ganzen Körper rauchschwarz waren, mit etwas durchscheinender Rosfarbe und weißlicher Einfassung der Federn am Unterleibe. Diejenigen, welche in der Stube schwarz werden, verwandeln sich gewöhnlich

## 1. Var. C. Die langbeinige Lerche. (Long-legged L.)

Alauda arvensis. L. I. 2. p. 791. No. 1. ♂

In Rußland findet sich eine Spielart, die mir unter dem Namen der langbeinigen beschrieben wurde. Sie ist der Feldlerche sehr ähnlich, aber größer, und höher von Beinen; sie steigt nicht auf, sondern singt auf dem Boden sitzend.

Sie findet sich nur an der Mongolischen Gränze. ♂

## 2. Die gelbrückige Lerche. (Rufous-backed L.)

Alauda rufa ♀. L. I. 2. p. 792. No. 7. ♀.

L'Alouette noire à dos fauve. Buff. ois. V. p. 23 ♀.

Alouette noire de la Encenada. Pl. anlum. 738. f. 2.

Diese ist viel kleiner, als die Feldlerche, und mißt kaum fünf Zoll. Ihr Schnabel ist einen halben Zoll lang; die obere Kinnlade an der Spitze etwas ausgeschlitten; der Kopf, Schnabel, die Füße, die Kehle, der Vorderhals, die untern Theile des Körpers und die obern Deckfedern des

wöhnlich bey der folgenden Mauserung wieder in ihre natürliche Farbe, welches die weiße Varietät nicht thut.

Ich füge noch folgende Varietäten, die ich in Thüringen bemerkt habe, bey:

Var. D. Die rothe Feldlerche.

Alauda arvensis rufa.

Sie ist am ganzen Leibe rostrothbraun.

Var. E. Die bunte Feldlerche.

Alauda arvensis varia.

1. Am ganzen Leibe weiß und lerkhenfarbig gezeichnet, wozu auch die gemischten Abänderungen gehören, die Latham oben unter der weißen Varietät beschreibet. 2. Halb weiß und halb lerkhenfarbig. 3. Mit weißem Kopfe. 4. Mit weißen Schwingen. 5. Mit weißen Flügeln und Schwänze.

Var. F. Die Feldlerche mit rothbraunem Kopfe.

Alauda arvensis ruficeps.

Von dieser Varietät sieng ich im März 1789 bey hohem Schnee sieben vor meiner Thür unter einem Siebe. Sie hielten sich in einer Gesellschaft Baumlerchen auf; unter den andern Lerkhen, die damals in meiner Gegend zu Tausenden gefangen wurden, war keine mehr von dieser Spielart anzutreffen. Ich hielt sie aus

sangs für eine besondere Art, bis mir Petraggen, Locktöne und Geschrey, da ich sie lange Zeit in der Stube hatte, zeigten, daß es Feldlerchen waren. Doch zogen sie keine Kuppe. Vielleicht sind es Feldlerchen, die in weit südlichen oder nördlichen Gegenden zu Hause gehören; denn meine Beobachtungen haben gezeigt, daß es eine beständige Varietät seyn muß.

Sie ist merklich größer; der Schnabel dunkler; der Sporn kleiner; der Kopf rothbraun mit schwarzen Strichelchen, die in etliche Streifen zusammen fließen; die Wangen braun, ohne bemerkliche weiße Einfassung; zwischen dem Schnabel und den Augen ganz weiß; die Brust rothbraun mit vielen schwarzen Strichen, die wie Linien nach dem Bauche zu laufen; die äußerste Schwanzfeder bis auf einen kleinen aschgrauen Streifen ganz weiß; die zweyte auch an der äußern Fahne mehr weiß als gewöhnlich; überhaupt die Farbe röthlicher; die Füße schmutzigs gelbroth. B.

5) Herr Pennant.

2) Dieser Trivialname kommt noch einmal vor. s. unten Nr. 20.

2) Latham Ind. orn. II. p. 492. n. 2. Alauda fulva. B.

2) Uebers. Bd. XIV. S. 188. B.

des Schwanzes sind schwärzlichbraun; Schwanzfedern- und Schwanz etwas dunkler, die äußerste Feder des letztern gelbroth gerändert; der Hinterhals, der ganze Rücken und die Schulterfedern gelbroth- orangefarben; die kleinern und die mittlern Deckfedern der Flügel schwärzlich mit rothgelben Rändern.

Diese kam von Buenos-Ayres.

### 3. Die Baumlerche. (Waldlerche. Wood L.)

- Alauda arborea*. L. I. 2. p. 793. No. 5. w). — Faun. Suec. 211. — Scop. ann. I. No. 166 x). — Brünn. orn. p. 224. — Kram. elench. p. 362. 3. — Müller p. 28. No. 241. — Olin. uccel. p. 27.  
 L'Alouette de bois, ou le Cujelier. Brisson. orn. III. p. 340. No. 2. l. 1. — Buff. ois. V. p. 25. — Pl. enlum. 660. f. 2. y).  
 Wood Lark. Ray. Syn. p. 69. A. 2. — Will. orn. p. 204. — Albin. I. pl. 42. — Br. Zool. I. No. 137 — Arct. Zool. II. p. 395. B. z).  
 Br. Mus. Lev. Mus. a).

Auch diese ist nicht so groß, als die Feldlerche, von dickern und kürzern Bau, und bren Viertel Zoll weniger in die Länge messend; ihr Gewicht ist eine Unze. Die Farben sind überhaupt blässer, als bey jener, doch nicht hinlänglich verschieden, um eine besondere Beschreibung nöthig zu machen; um den Kopf herum ist eine Art von Kranz von blässerer Farbe, wenigstens von einem Auge zum andern rückwärts, der sehr sichtbar ist. In der That findet sich auch bey der Feldlerche die Spur eines solchen Kranzes, aber in viel geringerm Grade, bey der Baumlerche ist die erste Schwungfeder kürzer, als die zweyte; bey der Feldlerche hingegen sind sie fast gleich; die Füße der Baumlerche spielen mehr ins Fleischfarbene, und die hintere Klaue, ob sie gleich sehr lang ist, ist etwas gekrümmt.

Dieser Vogel findet sich nicht in so großer Menge, als die Feldlerche, und in seiner Lebensart geht er sehr von ihm ab. Er sitzt auf den Bäumen, was man an dem andern niemals bemerkt b); wie jener, singt er im Fliegen, pflegt aber ebenfalls des Nachts zu singen, und zwar der Nachtigall so ähnlich, daß man ihn oft mit ihr verwechselt hat c); ja er singt auch, wenn

U a 3

er

w) Latham Ind. orn. II. p. 492. n. no. 3.

B.

x) Uebers. von Günther. S. 153. n. 186. B.

y) Uebers. Bd. XIV. S. 190. Frisch Taf. 15. Feldlerche. B.

z) Uebers. II. S. 267. B. B.

a) Bergl. Zorn's Verh. II S. 295. S. 2. Meine N. S. des In's und Auslandes. I. 1. S. 495. Nr. 2. und die N. S. der Stubenvogel. S. 141. Taf. I. fig. 1. B.

b) Witten im Thüringerwalde auf dem höchsten Berge, dem Jungsberg, giebt es Feldlerchen, und

diese, die in Wäldern wohnen, setzen sich allerdings auf die Bäume und Sträucher, wie ich mehrmalen gesehen habe. B.

c) Unter den Lerchen singt die Waldlerche am schönsten; ja nach meinem Geschmack singt sie unter allen deutschen Vögeln, die ihren natürlichen Gesang haben, die Nachtigall und den gemeynen Finken etwa ausgenommen, am anmuthigsten. Allein mit dem Nachtigallengesang hat ihre Stimme und Melodie gar keine Aehnlichkeit. Ihre Stimme ist hell sildartig und die

er auf einem Baumzweig sitzt. Er baut auf den Boden, legt fünf dunkelfarbige, mit Braun, vorzüglich am dickern Ende, gefleckte Eyer. *a)* Sein Nest besteht, wie das der Feldlerche, aus Grashalmen, u. s. w. mit weichen Haaren ausgelegt. Er brütet so frühzeitig, daß in manchen Jahren seine Jungen schon zu Ende des Märzmonats flüch sind, und hiebey hat er einen Vorsprung (the start) vor der Feldlerche, die nicht vor dem April zu brüten beginnt. Beyde bauen zwey Nester in einem Jahr.

Bermuthlich ist dieser Vogel ein allgemeiner Bewohner von ganz Europa, wie die verschiedenen Synonymen bezeugen. Unsere letzten Reisenden haben ihn in Kamtschatka angetroffen. *e)*

#### 4. Die Italiänische Lerche. (Italian L.)

*a)* Alauda italica. L. I. 2. d. 793. No. 113. f).

L'Alouette d'Italie. BRISS. orn. III. p. 355. No. 7.

La Girole. BUFF. ois. V. p. 47. g)

Giarola Aldrovandi. RAY Syn. p. 70. No. 10. — WILL. orn. p. 209. §. 9.

Ihre Länge ist acht Zoll. Der Schnabel ist roth; *b)* die obern Theile des Gefieders sind kastanienbraun, der Rand jeder Feder aber röthlichweiß, besonders bey denen, die den Kopf umgeben, und die sehr ans Weiße gränzen; Brust, Bauch und Seiten sind weiß; acht der mittlern Schwanzfedern kastanienbraun, mit hellern Rändern, die vorlezte zu beyden Seiten eben so, mit einer weißen Spitze, und die äußerste ganz weiß; die Füße sind fleischfarben, und die Klauen weißlich.

Sie ist in Italien zu Hause, wie Brisson sagt, und nach ihm hat sie das Ansehen eines jungen Vogels.

Ray bemerkt, die Farbe der Schwanzfedern ausgenommen, sey sie der Waldlerche sehr ähnlich; und ich vermuche sehr, daß sie eine bloße Spielart von diesem Vogel ist. *i)*

Büffon *h)* führt an, daß zu Vologne zu Ende des Mars, ein Vogel geschossen worden sey, der mit obiger Beschreibung übereinstimme. Die äußerste Schwanzfeder war bey demselben weiß, und die nächste zur Hälfte weiß, von der Spitze an; die hintere Klaue einen halben Zoll lang, und nur an der Spitze gekrümmt.

#### 5. Die

die deutlich abesetzten Strophen ihres Gesanges, den sie stundenlang entweder mit ausgespreiteten Schwänze in der Luft hangend, oder auf dem Stypfel eines Baums oder auf der Erde sitzend hören läßt, klingen zärtlich melanchollisch. *B.*

*d)* Die Eyer sind weißgrau, violettbraun gesprenkelt. *B.*

*e)* Ellis's Narrat. vol. II. p. 229.

*f)* Latham Ind. orn. II. p. 492. no. 4. *B.*

*g)* Uebers. Bd. XIV. S. 235. *B.*

*h)* Eigentlich muß es heißen: der Schnabel ist bey der weiten Oeffnung roth, und die Mundwinkel sind gelb. So sehen gerade alle junge Lerchen aus. *B.*

*i)* Wenn man die etwas genauere Beschreibung in Büffons Vögeln nachliest, so ist aller Wahrscheinlichkeit nach dieß ein junger Vogel von der Feldlerche, die noch nicht den völlig ausgewachsenen Schwanz hatte. Aldrovand hat den Vogel nicht genau genug beobachtet. *B.*

*k)* Hist. des Ois. V. p. 48.

## 5. Die Wiesenlerche. (Tit-L.)

(s. die erste Figur der zwey und funfzigsten Kupfertafel.)

*Alauda pratensis.* L. I. 2. p. 792. No. 2. 1) — Faun. Suec. No. 210. — BRUNN. orn. No. 223. — MULLER p. 28, No. 230. — FRISCH pl. 16. m) — OLIN. succell. p. 27.

L'Alouette de pré, ou la Farlouse. BRISS. orn. III. p. 343. No. 3. — BUFF. ois. V. p. 31. pl. 3. n) Pl. enlum. 660. 1.

First *Spipola* of Aldrovand, and other *Spipola* of ditto. WILL. orn. p. 110?

Tit-Lark. RAU Syn. 69. p. A. 3. — WILL. orn. 206. — ALBIN. I. pl. 43. — Br. Zool. I. No. 138. — Arct. Zool. II. p. 395. o)

Br. Mus. Lev. Mus.

Diese ist viel kleiner, als die Feldlerche, und hat nur sechsthalf Zoll Länge; ihr Schnabel ist einen halben Zoll lang, und schwarz, unten heller; der Augenstern rufbraun; die obere Theile des Kopfs und des Körpers sind grünlichbraun, die Mitte jeder Feder schwärzlich; über jedem Auge ist ein blasser Streifen; die untern Theile sind weiß, die Brust aber spielt mehr ins Gelbe, und ist mit länglichen, schwarzen Flecken bezeichnet; der Schwanz ist schwärzlich, die äußerste Feder ihrer ganzen Länge nach an der äußern Zahne weiß, an der innern aber nur zur Hälfte vom Ende, die folgende aber hat nur einen weißen Flecken an der Spitze; die Füße sind gelblich, und die Klauen braun. p)

Dieser Vogel ist häufig in England, und singt, wie die Baumlerche, auf den Bäumen. Seine hintere Klaue ist ziemlich lang, aber gebogen. Er hat eine angenehme Stimme, aber nicht

1) Latham Ind. orn. II. p. 493. n. 15. B.

m) Wenn man die Natur selbst zu Rathe zieht, so ist FRISCHENS Wiesenlerche (*Alauda pratensis*) Taf. 16. Fig. 1. b. nichts anders als das Männchen der Pieplerche, wozu unten Fig. 2. a. (die Pieplerche) als das Weibchen gehört. B.

n) Uebers. Bd. XIV. S. 203. B.

o) Uebers. II. S. 368. C. B.

p) Nicht bloß in der Beschreibung, sondern auch in den Abbildungen stimmen alle hier angeführten Schriftsteller so zusammen, daß ich hier nichts als das Männchen der Pieplerche beschrieben und abgebildet finden kann. Wer gewohnt ist, die Vögel in der Natur selbst zu beobachten, der wird mit mir darin übereinstimmen. Es ist nämlich bekannt, daß die Pieplerche im Sommer ganz andere Sitten annimmt als im Herbst. Sie lockt im Herbst ganz anders, als im Frühjahr, setzt sich dabey gar nicht auf die Bäume, sondern läuft immer tief auf der Erde herum. Die Pieplerche hat man gewöhnlich im Herbst beschrieben, wo sie allenthalben im Felde angetroffen wird, die

Männchen weißer und nicht so gelblich am Unterteile sind, wie im Sommer. Auch trifft man alsdann so viele Junge an, die auch noch nicht die gelbliche Farbe der alten Männchen haben, so wie die Weibchen. Außerdem ist es gewiß, daß in der Geschichte dieses Vogels und der Brachlerche oder der Piep- und Brachlerche sehr viel Verwirrung herrscht, und man mehrere Eigenschaften beyder unter einander vermischt hat. Ich werde hier das nöthige beyfügen; in meiner N. G. Deutschlands Bd. IV. der so eben unter der Presse ist, wird man aber alles ausführlicher und deutlicher auseinandergesetzt finden, da ich dort beyde Vögel, ihrer Gestalt, Eigenschaften und Lebensart nach beschrieben habe, wie man dieß alles in der Natur selbst findet.

Hr. Weseke in seiner N. G. der Vögel Deutschlands giebt S. 72. Nr. 154. eine Spielart der Wiesenlerche an, die durchaus schwarz ist. Es wäre dieß also eine schwarze Varietät der Pieplerche. B.

nicht viele Mannigfaltigkeit in derselben, ob sie gleich einige mit der des Canarienvogels, und andere mit der der Nachtigall vergleichen; und es ist unterhaltend diesen Vogel in der Luft schweben zu sehen, wo er oft seinen Gesang verstärkt, so wie er zu einem Zweige herabsteigt, auf den er sich zu setzen gedenkt. Ich habe das oft gesehen; er singt aber in jeder Lage gut.

Sein Nest baut er auf den Boden <sup>q)</sup> und legt es mit Rosshaaren aus; er legt fünf bis sechs dunkelbraune Eyer, und die Jungen werden ohngefähr zu Anfang des Junius ausgebrütet.

Was seine Nahrung anbetrifft, so sagt Willughby, er habe Käfer und andere Insecten in seinem Kropfe gefunden. Er frisst auch Saamen <sup>r)</sup>. Buffon hat einen ein ganzes Jahr hindurch blos damit erhalten.

Man hat bemerkt, daß dieser Vogel, die Singdrossel, Schwarzdrossel, der Weidenzeißig (Willowwren) und einige andere, um Johannis (in the Midsummer) ihren Gesang verlieren, und im September wieder bekommen <sup>s)</sup>.

Das Männchen unterscheidet sich blos durch ein lebhafteres Colorit.

Briffon <sup>t)</sup> hat eine weiße Spielart von diesem Vogel bemerkt; und in der Britischen Zoologie wird eine mit dunkelfarbigen Füßen gedacht, die an der Küste von Caernarvonshire geschossen worden ist.

Olina bemerkt, er lebe nur vier bis fünf Jahre, und sey schwer aufzubringen. In Gemengtheit versichert Willughby, daß er lange lebe, und sehr dauerhaft sey. Ich weiß nicht, welcher von beyden Recht hat. <sup>u)</sup>

Man hat mir gesagt, der Kuckuck lege seine Eyer oft in das Nest dieses Vogels. <sup>v)</sup> Dr. Hensham erzählte mir, er habe im letzten Jahre einen jungen Kuckuck in dem Neste eines solchen Vogels gefunden. Er war eben erst ausgebrochen. Die alte Wiesenlerche saß über ihm, und ägte ihn. Die jungen Wiesenlerchen, obschon noch nicht ganz flück, saßen auf der Außenseite des Nestes.

## 6. Die

q) Willughby sah eines auf dem Einsiersbusche (kurze-bush) am Boden.

r) Mohn, aber sonst nichts, wie ich blos aus vieljähriger Erfahrung weiß, fressen diese Vögel in der Stube, wenn sie nach und nach daran gewöhnt werden. In meiner N. G. des Stubenvogel habe ich S. 150 angegeben, womit man sie nähren muß, wenn man sie sechs Jahre lang erhalten will. B.

s) Br. Zool. (Davon habe ich keine Erfahrung.

Vielleicht ist dies eine einzelne Beobachtung, die in der Stube gemacht ist, im Freyen ist nicht so. B.)

t) La Farlouse blanche. Tom. III. p. 346.

u) Man sehe hierüber meine N. G. der Stubenvogel, wo ich alles Merkwürdige über diesen Gegenstand angegeben habe. Ich habe dergleichen Vögel beständig neben mir im Zimmer herumlaufen. B.

v) Dies habe ich mehrmalen gefunden. B.



## 6. Die kleine Feldlerche. (Field L.)

Alauda minor L. I. 2. p. 793. No. 12 w).  
 Lesser Field Lark. WILL. ORN. p. 207.  
 Field Lark. Br. Zool. I. No. 139. — Arct. Zool. II. p. 395. D. 13)  
 Lev. Mus.

Diese hat ohngefähr die Größe der letztern, aber einen röthlichbraunen Anstrich durch das ganze Gefieder, statt des grünen. Rinn, Kehle und Brust sind hellsohlenleberfarben; das Rinn einfarbig, die andern gefleckt, so ziemlich, wie bey der Wiesenlerche; die Deckfedern der Flügel sind schmutzigweiß gerändert, und dunkler als bey letzterm Vogel; Bauch und Rinn (?) beyde weiß; die Füße hellbraun; die hintere Klaue kürzer, und krümmter als bey der letztern Art.

Sie hat die nämlichen Eigenheiten, und zum Theil auch gleiche Lebensart, wie die Wiesenlerche. 2)

## 7. Die Louisianische Lerche. (Louisiana L)

Alauda ludoviciana L. I. 2. p. 793. No. 14 z).  
 La Farlouzzane. BUFF. ois. v. p. 38. n)

Diese ist länger, als die letztbeschriebne, und mißt wenigstens sieben Zoll. An den obern Theilen des Körpers scheint die Farbe mattbraun zu seyn, bey genauerer Untersuchung aber sieht man, daß sie aus einer grünlichen und schwärzlichbraunen Mischung zusammengesetzt ist; die obern Deckfedern der Flügel und die Schwungfedern sind schwärzlichbraun mit heller braunen Rändern; der Schwanz braun, die äußerste Schwanzfeder halb braun, halb weiß, und die nächste hat eine weiße Spitze; die Kehle ist gelblichgrau; Hals und Brust eben so, mit braunen Flecken; die übrigen untern Theile rothgelb.

Diese kam aus Louisiana, und hat große Ähnlichkeit mit der letztbeschriebenen, wenn sie nicht gar eine bloße Spielart von derselben ist.

## 8. Die

w) Latham Ind. orn. II. p. 494. n. 8.

x) Uebers. Bd. II. S. 368. D. die Brachlerche. Pennant beschreibt unter diesem Namen die Brachlerche, und führt auch Synonymen an, die zu ihr gehören. Man sieht hieraus, daß die Schriftsteller nicht einig in Bestimmung dieser Vogelart sind. B.

y) Es ist hier wiederum weiter nichts beschrieben, als ein altes Männchen der Pieplerche, welches die ganze Beschreibung, wenn man eine Vergleichung anstellen will, ausweist. Denn das mehr oder weniger Röthlichgelb an der Brust trifft man in der Natur so an. B.

z) Latham Ind. orn. II. p. 494. n. 9. B.

a) Uebers. Bd. XIV. S. 216. Pennant sagt in seiner Arkt. Zool. bey dem vorhergehenden Vogel, oder seiner Brachlerche: Der Graf Buffon beschreibt eine Varietät von dieser unter dem Namen La Farlouzzane, welche, wie er spricht, von Louisiana kam. Eine Brachlerche kann nun zwar dieser bey Buffon beschriebene Vogel nicht seyn, aber eine junge Pieplerche männlichen Geschlechts ist es gewiß; also nicht einmal eine Varietät. B.

## 8. Die rothe Lerche. (Red L.)

*Alauda rubra*. L. I. 2. p. 794. No. 15 b).

L'Alouette de Pensylvanie. BRISS. orn. App. 94. No. 13.

L'Alouette aux joues brunes de Pensylvanie. BUFF. ois. V. p. 58. c)

Lark from Pensylvania. EDW. pl. 297. d)

Red Lark. BR. Zool. I. Nr. 140. — Arct. Zool. II. n. 229. e)

Lev. Mus.

Diese gleicht an Größe der Feldlerche. Ihr Schnabel ist schwärzlich; die oberen Theile des Körpers sind dunkelbraun; durch die Augen geht ein schwarzer Flecken, und über denselben ist ein rthonfärbiger; die Augenlieder sind lichtfarbig; die Augen dunkel; die untern Theile des Körpers sind licht röthlichbraun, mit dunkelfarbigem Flecken; die Füße dunkelbraun; die hintere Klaue lang, und etwas gebogen.

Dies ist Herrn EDWARD'S Beschreibung; Herr PENNANT seine ist nicht sehr verschieden, doch setzt er hinzu, die obern Theile wären schwarzgefleckt, und die mittlere Schwanzfeder schwarz, mit braunen Rändern, und die zwey äußern weiß f).

Dieser Vogel ist gemein in Nordamerika, und wird auch oft in der Nachbarschaft von LONDON angetroffen, wo ihn Herr EDWARD'S zuerst beobachtet hat.

Ich habe ihn niemals gesehen, außer im LEYERSCHEN Museum, wo sich ein schönes Exemplar befindet.

## 9. Die Sumpflerche. (Marsh L.)

*Alauda mosellana* L. I. 2. p. 794. No. 16. g)

La Rossaline ou l'Alouette de marais. BUFF. ois. V. p. 60. b) — Pl. enlunz. 661. f. 1.

Diese ist von schlankerem Wuchs, und kleiner, als die Feldlerche; ihre Länge ist sechs und ein Viertel Zoll; ihr Schnabel acht Linien lang. Das ganze Gefieder spielt mehr oder weniger ins Gelbrothe; der Schnabel ist gelblich; der Scheitel und die obern Theile des Halses und Körpers sind gelbroth, mit Braun vermischt; die Seiten des Kopfs und die Kehle sehr blaß; zu beyden Seiten, unter den Augen, sind drey schmale, braune Streifen; die untern Theile des Körpers sind gelbröthlichweiß, Brust und Schenkel aber spielen mehr ins Gelbrothe, erstere ist mit schmalen, braunen Linien bezeichnet; der Schwanz ist sehr dunkel, mit gelbrothen Rändern; Füße und Klauen sind gelblich. i)

Sie

b) Latham Ind. orn. II. p. 494. n. 10. B.

c) Uebers. Bd. XIV. S. 253. H.

d) Seltmanns Vögel. VIII. Taf. 87. f. 1. B.

e) Uebers. Bd. II. S. 366. n. 196. B.

f) Auch noch: Ueber jedem Auge stünde eine weiße Linie und noch eine andere neben denselben;

der Schnabel wäre dick; Kinn und Kehle weißlich; der ganze Oberleib blaßrothfarben, schwarz gefleckt ic. B.

g) Latham Ind. orn. II. p. 495. n. 11. B.

h) Uebers. Bd. XIV. S. 253. B.

i) Ich vermüthe, daß es eine Pieplerche sey. B.

Sie findet sich in Deutschland, besonders in Elfaß; und nistet zuweilen an die Ufer der Mosel, in der Nachbarschaft von Metz, wo man sie alle Jahre im October antrifft.

Der Name, den ihr Buffon gab, hat seinen Grund darin, daß sie sich oft am Wasser sehen läßt. Sie soll sehr lieblich singen.

### 10. Die Brachlerche. (Meadow L.)

*Alauda campestris* L. I. B. p. 794. No. 4. k) — Faun. Suec. 212. — BRÜNN. orn. No. 224. 22. 5. — MÜLLER p. 29. No. 232. — GEORGE Reise p. 173.

L'Alouette de champ. BRISS. orn. III. p. 349. N. 5.

La Spipolotte. BUFF. ois. V. p. 43. l)

*Alauda minor campestris*. D. GESSOP. RAY Syn. p. 70. A. 6.

Brachlerche. FRISCH tab. 15. m)

Sie hat die Größe der Wieslerche. Die obere Kinnlade ist schwärzlich, die untere fleischfarbig; das Gefieder an den obern Theilen des Körpers ist grünlich olivenbraun; an den untern schmutzig gelblichweiß; der untere Theil des Halses und der Brust sind mit länglichen, braunen Flecken bezeichnet; über den Augen ist ein gelblichweißer Streifen, die zwey mittlern Schwanzfedern sind graubraun, die andern schwärzlich; die äußerste ist ihrer ganzen Länge nach an der äussern Fahne weiß, und an der innern zur Hälfte, von der Spitze an n); die nächste hat einen weißen Flecken an der Spitze; Füße und Klauen sind braun.

### 10. Var. A. Die Florentinische Lerche.

*Alauda campestris*, *Spinoletta* L. I. 2. p. 794. No. 4. p.

*Alauda spinoletta*. LINN. Syst. Nat. Ed. 12. 1. p. 288. Nr. 7. — Scop. ann. I. No. 187.

*Spipoletta Florentinis*. RAY Syn. p. 70. No. 9.

*Spipoletto*, or *Tordino*. WILL. orn. p. 209. S. 10.

Kleiner als eine Feldlerche, und über sieben Zoll lang. Ihr Schnabel ist einen halben Zoll lang, und ganz schwarz; der Scheitel, der Hals, die Schultern und der Rücken sind aschgrau, mit einem grünen Anstrich (dah); Brust und Bauch weiß; die Kehle gefleckt; die Schwungfedern dunkelfarbig, mit hellen Rändern; der Schwanz drei Zoll lang; die Federn  
B b 2 sehr

k) Latham Ind. orn. II. p. 495. B.

l) Uebers. Bd. XIV. S. 224. E.

m) Man vergleiche auch Pennant Arct. Zool.

II. p. 395. D. und Uebers. Bd. II. S. 368.

D. Weiter meine N. S. des Ja. und Aus-

landes I. 1. S. 469. n. 3. und meine N. S.

der Stubenvogel. S. 153. Not. a) Zorns

Pethinoth. II. S. 297. n. 4. Scopolt

Uebers. von Günther. S. 153. B.

n) Linne' sagt, die Wurzelhälfte (base half)

der Schwanzfedern, die zwey mittlern aus-  
genommen, sey weiß. Faun. Suec. p. 77. n.

212.

sehr dunkel; die zwey äußersten an beyden Seiten an den äussern Fahnen und an den Spitzen über die Hälfte weiß; die Füße schwarz, und die hintere Klaue sehr lang <sup>o</sup>).

Diese Lerche wird in Venedig gewöhnlich unter andern Vögeln auf dem Markte verkauft; und nach Linne' ist sie eine von der vorigen verschiedene Art; Brisson aber wirft alle vor ihm angeführten Synonymen zusammen, in der Absicht seine Meynung vom Gegentheil zu beweisen, daß nämlich die beyden letzten Vögel bloße Spielarten von einander seyen; aber der wesentlichste Unterschied liegt in den Schwanzfedern, wie ich sie oben beschrieben habe; in den Schwungfedern, die weit dunkler sind, und in der Farbe der Füße und des Schnabels. — Ich kann hierinn nichts entscheiden, weil ich den Vogel niemals gesehn habe.

Skopoli bemerkt, er nistete in Krain, an feuchten Plätzen, wo einige, in gelinden Jahren den ganzen Winter <sup>p</sup>) hindurch bleiben. <sup>q</sup>)

## II. Die

<sup>o</sup>) Es ist bloß die gewöhnliche Brachlerche. Man findet die graue Farbe bald höher, bald tiefer, und der olivengrüne Anstrich ist bald mehr bald weniger bemerkt. Der schwarze Schnabel und Füße wären das einzige, was der Beschreibung der Brachlerche entgegenstände; als kein wie leicht sich Füße und Schnabel verfärbten, besonders, wenn die Beschreibung nicht an frischen Exemplaren gemacht wird, ist bekannt genug. Der Aufenthalt in sumpfigen Gegenden ist auch kein Gegenbeweis, da ich selbst ein Nest von diesem Vogel auf einer sumpfigen Wiese gefunden habe.

Aller Wahrscheinlichkeit nach gehört hieher als

Var. B. Die bunte Brachlerche,

*Alauda campestris varia*, L.

welche Sander im Naturforscher St. II. S. 24. III. unter dem Namen einer seltenen Wiesenlerche beschreibet. Er sagt, an dem weissen Kranze, der um die Augen herumläuft, erkannte ich sogleich die Wiesenlerche (*Alauda pratensis*, Lin.) Es war ein Männchen, welches aber eine beträchtliche Größe hatte. Kopf, Hals, Rücken und Brust, waren dunkelbraun; die Flügel schneeweiß und zwischen denselben lief ein schmaler brauner Streifen bis gegen den Schwanz; der Steiß bräunlich mit einer blaßbraunen Farbe; der Schwanz einfarbig blaßbraun mit rostfarbigen Rändern. B.

<sup>p</sup>) Sie soll im Winter um Woronesch und an dem Donauström gemein seyn. Decouv. Russ. Vol. I. p. 2109.

<sup>q</sup>) Da dieser Vogel zu mehreren Irrthümern in der Ornithologie Anlaß gegeben hat, und da er besonders in Hinsicht der Beschreibung und Geschichte so oft mit der Pieplerche verwechselt wird; so will ich eine etwas genauere Beschreibung hier mittheilen, die um so viel richtiger seyn wird, da dieser Vogel, so wie alle diejenigen, welche mit ihm verwechselt werden, in Thüringen sehr häufig angetroffen werden: Die Brachlerche ist ein schlanker Vogel, der sich durch seinen länglichen Kopf, durch die Länge seines Schnabels, der drey Viertel Zoll mißt, und die Kürze seines Sporns gar merklich von andern Lerchen unterscheidet. Der Oberkiefer ist schwärzlich und ausgeschnitten, der Unterkiefer hell fleischfarben; die Füße blaßfleischfarben; der Oberleib graubraun ins olivengrüne schimmernd, am Kopf und Rücken verlohren schwärzlich gesprengt; von den runden Nasenlöchern läuft über den Augen weg ein weißlicher Streifen bis an den Hinterkopf; die Backen sind olivengrau; Kehle, Vorderhals und Brust gelblichweiß mit einzelnen schwarzgrauen Stricheln; der übrige Unterleib schmutzig weiß; die Schwungfedern und die zwey untern Reihen ihrer Deckfedern graubraun, von ersten die letztern, und von letztern alle schmutzig weiß kantirt; die Rudersfedern schwärzlich, die beyden äußersten mit merklich weißen keilsförmigen Flecken am Ende, und die mittlere, so wie die mittelmäßigen Deckfedern des Schwanzes braungrau; die Unterflügel weißgrau.

Am Weibchen fehlen die Flecken der Brust fast gänzlich.

## II. Die Malabarische Lerche (Malabar L.)

Alauda malabarica L. I. 2. p. 795. No. 17. 1)

L'Alouette huppée de la côte de Malabar. SONN. Voy. Ind. Vol. II. p. 203 pl. 113. f. 1.

Ihre Länge ist fünf und drey Viertel Zoll. Der Schnabel ist schwarz; die Federn auf dem Scheitel sind braun, mit weißen Spigen, und lang genug, um einen Federbusch zu bilden; die des Halses blaß gelbroth; mit einem schwarzen Streifen längs den Schäften herab bezeichnet, und der untere Theil am breitesten; Kehle und Bauch gelbrothlichweiß; der Rücken und die Deckfedern der Flügel blau, an den Enden sehr hell gelbroth gerändert, und mit einem weißen Flecken an der Spitze jeder derselben; Schwungfedern und Schwanz schmutzigbraun, mit hell gelbrothen Rändern; die Füße von letzterer Farbe.

Sie ist auf der Küste von Malabar zu Hause.

## 12. Die Lerche von Gingi. (Gingi L.)

Alauda gingica L. I. 2. p. 794. No. 18. 2)

La petite Alouette grise de Gingi. SONN. Voy. Ind. Vol. II. p. 203. pl. 115. f. 2.

Sie hat die Größe des Stieglizes, und ihre Länge ist fünfsthalb Zoll. Schnabel und Füße sind hell braunröthlichgrau; das Gefieder an den obern Theil ist grünlich ocherfarben; der Kopf aschgrau; zwischen den Augen ein schwarzer Streifen; die Kehle und die untern Theile schwarz.

Sie findet sich um Gingi, und in andern Gegenden der Küste von Coromandel.

B b 3 2

13. Die

Die Jungen sehen im Neste, und ehe sie sich mausern fast gerade aus wie die jungen Männchen der Feldlerche. Alle Federn am Oberleibe sind dunkelgraubraun, weiß wie geschuppt eingefast. Kehle, Hals und Brust röthlich weiß mit vielen dreieckigen schwarzen Flecken.

Nach der ersten Mauser sehen sie folgendergestalt aus: der Oberkopf ist dunkelbraun an den Seiten röthlichgrau gerändert und an den Spitzen außerordentlich fein weiß kantirt; von den Nasenbüchern läuft von den Augen an bis zu den Ohren ein röthlich weißer Strich; die Flügel sind schwärzlich; die Wangen olivenfarben; die Seiten und Hinterhals weißgrau, dunkelbraun gefleckt; die Rücken- und Schulterfedern dunkelgrau, olivenfarben angeflogen und weiß kantirt; alle Federn fein zerchliffen. Der Steiß graurothfarben auf den Schäften mit einem schwarzen Striche; Kehle bis zur Brust röthlich weiß mit einem kleinen dreieckigen Fleck an jeder Feder; die Brust und der

Bauch weiß; die Seiten und der After röthlich weiß; die Deckfedern der Unterflügel röthlich weißgrau; die kleinsten Deckfedern wie der Rücken; die folgenden schwarz mit großen weißen nach den schwarzen röthlich angeflogenen Kanten, die auf den Flügeln drey wellenförmige Querkanten bilden, wovon die mittlern die breiteste ist; die Deckfedern der ersten Ordnung Schwungfedern, so wie die großen Schwungfedern selbst schwärzlich, fein weiß kantirt, die mittlern Schwungfedern breit in der Mitte etwas ausgeschnitten, die hintern wieder länger zugespitzt, alle blaß rothfarben gerändert; die Schwanzfedern schwarz, die erste die Hälfte keilförmig röthlich weiß, die zweyte mit einem kleinern dergleichen Fleck, und die beyden mittlern mit breiter rothfarbener Einfassung. B.

\*) Latham Ind. orn. II. p. 495. n. 13. B.

\*) Latham Ind. orn. II. p. 496. n. 14. B.

## 13. Die Tatarische Lerche. (Die schwarze Lerche. Black L.)

*Alauda tatarica* L. I. 2. p. 795. No. 19. r) PALLAS Trav. vol. II. p. 707. No. 15. tab. c. u)

*Tanagra libirica*. SPARRMANN Mus. Carlson. No. 19. v)

Von der Größe des gemeinen Staats. Der Schnabel stark, gelblichhornfarben, und die Spitze braun; die Nasenlöcher sind mit haarigen Federn bedeckt; die Hauptfarbe des Gefieders tief schwarz; die Federn des Kopfs und Halses dunkel weiß gerändert; die oberen Theile des Körpers eben so, aber mit größern weißen Rändern; die Schwungfedern schwarz, an der Spitze herzförmig; der Schwanz etwas gabelförmig, seine zwey mittlern Federn schwarz, mit hellen Rändern, die nächste am Rande nach der Spitze zu blaß, die andern ganz schwarz; die Füße schwarz; die hintere Klaue verlängert, scharf und sehr stark.

Die Weibchen und die jungen Vögel sind braun, der Feldlerche nicht unähnlich; die Federn um den Schnabel herum sind weißgrau; die an den obern Theilen des Körpers grau gerändert; an den untern weißlich, die Mitte jeder Feder mit Schwarz bezeichnet; die Schwungfedern und die zwey äußern Schwanzfedern weiß gerändert; die Füße braun.

Diese Art trifft man in den dürresten Wüsten zwischen der Wolga und dem Jaick, in Rußland, und in der ganzen Tatarischen Wüste an, sie ist den Sommer hindurch ein einsam lebender Vogel, so wie aber der Winter herbeykommt, besucht sie in großer Anzahl die bewohnten Plätze.

Ihr Gesang ist nicht auszeichnend.

## 14. Die veränderliche Lerche. (Mutabile L.)

*Alauda mutabilis* L. I. 2. p. 796. No. 20. w) Nov. Comm. Acad. Petrop. vol. XV. p. 459. tab. 25. fig. 2.

Diese Art ist ohngefähr sieben Zoll lang. Ihr Schnabel ist acht Linien lang, an der Wurzel weißlich, und an der Spitze schwarzlich; der Augenstern schwarzgelb (livid); der ganze Vogel ist schwarz, am Hinterhalse aber, und vom Rücken bis zum Steiß, haben die Federn schimmelgraue Ränder, und die Achselfedern sind bey einigen ganz schimmelgrau; Schwungfedern und

r) Latham Ind. orn. II. p. 496. n. 15. *Tanagra Sibirica*. L. I. 2. p. 899. n. 42. B.

w) Man vergl. auch Ebendas. Th. III. p. 647. und Uebers. von Buffons Vögeln. XIV. S. 288. Zuf. B.

v) Auf diese Citation beziehet sich die Anmerkung im Suppl. S. 177. „Ich finde, daß dieser Vogel mit meiner schwarzen Lerche ein und eben derselbe ist, und ich habe auch einige Gründe zu glauben, daß die veränderliche

Lerche (Nr. 14.) eine Spielart von erstbenannter, und keine eigene Art sey.“ (Man s. oben Bd. II. Th. I. S. 239. Zuf. 46, wo sie als Sibirische Merle wegfällt. B.)

w) Latham Ind. orn. II. p. 496. n. 15. p. Was unten Hr. Latham in der Note v) zur Tatarischen Lerche vermuthet, hat er im Index bestätigt, und sie wirklich als Varietät derselben aufgeführt. Sie fällt also als besondere Species hier weg. B.

und Schwanz haben braune Spitzen; letzterer ist etwas gabelförmig, und die äußerste Feder nicht braun an der Spitze; Füße und Klauen sind schwarz.

Das Weibchen unterscheidet sich durch eine schimmelgraue Stirn, die bey dem Männchen von der nämlichen Farbe wie der übrige Kopf ist.

Bei jungen Vögeln ist das Gefieder aschfarben, bey einigen sehr ins Rötliche spielend, und zuweilen auch mit Grau melirt; die Weibchen aber haben die schimmelgraue Stirn in allen Stufen des Alters.

Dieser Vogel ist sehr gemein in Astrachan, im Winter, und kömmt im Frühjahr in großen Flügen an die abgelegenen Plätze bey der Wolga.

Ich habe ein schönes Exemplar vom Männchen in der Sammlung der Miß Blomefield gesehen. Die Ränder der Federn waren milchrahmfarben, und bildeten an den obern Theilen ungemein schöne Querstreifen, am Kopf waren es bloße Linien, die sich mehr und mehr erweiterten, so wie sie abwärts nach dem Steiß kamen; der Schwanz hatte nur eine einzige Farbe; die hintere Klaue war gerade, und einen halben Zoll lang.

Diese kam aus Sibirien.

### 15. Die Kalandar-Lerche. (Calandre L.)

Alauda Calandra L. I. 2. p. 799. No. 9. x) — Faun. Arragon. p. 84.

La grosse Alouette. ou la Calandre. BRISS. orn. III. p. 252. No. 6. pl. 20. f. 2.

BUFF. ois. V. p. 49. y) — Pl. enlum. 363. f. 2.

Calandra. OLINA uccell. p. 30.

Calandre Lark. WILL. ORN. p. 200. — EDW. pl. 26. z) Arct. Zool. II. No. 28. a)

Diese ist größer, als die Haubenlerche (No. 23), und sieben und ein Viertel Zoll lang; ihr Schnabel ist drey Viertel Zoll lang, sehr stark, und von blasser Farbe; das Gefieder an den obern Theilen des Körpers ist braun und grau melirt, und zwar jede Feder in der Mitte braun; die Kehle ist weiß, und unter diesem ein schwarzer Flecken, fast in der Form eines halben Mondes; unter diesem ist die Farbe schmutzigweiß; die Schenkel und die Seiten sind gelbrothbraun; die Schwungfedern sehr dunkel, ihre äußern Fahnen braun, und der eigentliche Rand weißlich, die kürzern Schwungfedern zum Theil eben so, doch haben sie auch weiße Spitzen; der Schwanz schwarz, die äußerste Feder an der äußern Fahne, und ohngefähr zur Hälfte vom Ende an, an der innern, weiß, die nächste an der äußern Fahne weiß eingefaßt, und mit einer weißen Spitze, die dritte grau gerändert, mit einer weißen Spitze, und die vierte blos grau gerändert; Schnabel und Füße hellgrau.

Sie findet sich in Italien <sup>a)</sup>, Provence <sup>b)</sup>, in Frankreich, in Sardinien, Aleppo <sup>c)</sup> und in andern Ländern der alten Welt. In den Tatarischen Wüsten, und zwischen den Flüß-

x) Latham Ind. orn. II. p. 496. n. 17. B.

y) Uebers. Bd. XIV. S. 238. B.

z) Seltigmanns Vögel. VIII. Taf. 58. B.

a) Uebers. Bd. II. S. 365. Nr. 198. Man

vergl. Uebers. von Cetti N. G. von Sardinien. Bd. II. S. 140. Nr. 142. B.

b) Olina. c) Hist. des Ois.

d) Edwards — Russel Hist. Alepp. p. 61.

sen Don und Wolga, so wie in andern Gegenden des Russischen Reichs, ist sie gemein; sie soll auch in Amerika zu Hause seyn <sup>e)</sup>.

Man hält diesen Vogel sehr oft in der Stube wegen seines Gesangs, den einige für vortreflich halten, weil er nicht bloß mit seiner natürlichen Stimme das Ohr ergötzt, sondern auch die Stimmen anderer Vögel, als des Stieglitzes, Hänflings, Kanarienvogels u. d. gl. nachahmt.

Das Männchen unterscheidet sich vom Weibchen dadurch, daß es größer ist, und mehr Schwarzes am Halse hat <sup>f)</sup>.

Er soll auf den Boden nisten, wie die Feldlerche, vier bis fünf Eyer legen, und vier oder fünf Jahre leben <sup>g)</sup>.

### 15. Var. A. Die weißflügelige Lerche.

(White-winged L.) <sup>h)</sup>

*Alauda Calandra?* PALLAS Trav. vol. II. p. 708. No. 15. <sup>i)</sup>

Sie hat die Größe der Haubenlerche. Ihr Schnabel ist schwarzgelb, die Spitze braun; der Scheitel, die Ohren, die kleinern Deckfedern der Flügel, und die Deckfedern des Schwanzes sind rostigroth, ins Gelbe spielend; die untern Theile schmutzigweiß, am Vorderhalse mit rostigroth melirt; die kürzern Schwungfedern sind mehrentheils weiß, das am meisten in die Augen fällt, wenn die Flügel ausgebreitet sind, die äußerste der großen Schwungfedern ist ganz weiß, die nächste am Rande; die Füße sind grau.

Diese Art trifft man in großer Menge auf den sonnigen Feldern in der Nachbarschaft des Irtysh in Sibirien an, wo sie sich, wie die Feldlerche, ein Nest auf den Boden macht, am Gesang aber steht sie ihr nach <sup>k)</sup>.

### 16 Die Mongolische Lerche. (Mongolian L.)

*Alauda mongolica* L. I. 2. p. 799. No. 30. <sup>l)</sup> PALLAS Trav. vol. III. 697.

Sie ist größer, als die Kalandlerleche. Ihr Schnabel ist stark; Kopf und Hals sind rostigroth

e) Edwards' — Im Suppl. S. 177. steht der Zusatz: „Dieser Vogel ist in Indien zu Hause, vielleicht auch in China; von erstem bestätigen es die Gemälde der Lady Impey; ich habe ihn aber auch auf andern Gemälden abgebildet gesehen, die aus letztem Lande gekommen seyn sollen.“

f) Nach Lapeyrouse in Nov. Act. Stock. III. p. 100. (der Uebers. vom Kästner) unterscheidet sich das Weibchen dadurch vom Männchen, daß ihm der schwarze halbe Mond am Halse fehlt. B.

g) Oltna.

h) *Alauda Sibirica* L. I. 2. p. 799. n. 31.

und Latham Ind. orn. A. *Calandra*, p. B. <sup>j)</sup> Id. III. p. 697. B.

k) Die Kenntniß dieser Lerche verdanken wir eigentl. Herrn Pallas, der anfangs zweifelt haft war, ob er sie zur Feldlerche rechnen sollte, nachher aber ausdrücklich sagt, daß sie eine besondere, von der Kalandlerleche noch mehr als die Mongolische Lerche verschiedene, Art sey. Wir würden sie also Sibirische Lerche nennen, wie Gmelin in der 13ten Ausgabe des Linneischen Natursystems trennen, und sie statt der veränderlichen Lerche Nr. 14. einschalten müssen. B.

l) Latham Ind. orn. II. p. 497. n. 18. B.



roth, am dunkelsten auf dem Scheitel, der mit Weiß eingefaßt ist, und einen weißen Fleck in der Mitte hat; an der Kehle ist ein großer, zweigespaltener, schwarzer Fleck.

Sie bewohnt die Salzwiesen (Salt Meadows) zwischen den Flüssen Argim und Onon, an der Chinesischen Gränze. Man sieht sie meistens auf dem Boden, und sie hat einen sanften Gesang.

### 17. Die Neuseeländische Lerche. (New Zealand L.)

(s. die zweyte Figur der zwey und funfzigsten Kupfertafel)

*Alauda novae Seelandiae* L. I. 2. p. 799. No. 29. n)

Ihre Länge ist achthalb Zoll. Der Schnabel ist einen halben Zoll lang, hellaschfarben, und der obere Theil schwarz; die Federn an den obern Theilen des Körpers sind dunkelbraun, und hell aschfarben gerändert; über den Augen ist ein weißer Streifen; zwischen den Augen ein gewölkter (mottled) schwarzer; der Vorderhals ist wie die obern Theile gezeichnet, aber viel heller; Brust und Bauch sind weiß; der After hellaschgrau; die Füße röthlichaschfarben; die Klauen schwarz, die hintere fast gerade, und einen halben Zoll lang.

Sie ist auf Charlotten = Sund zu Hause, und wird daselbst *Rogod aroure* genannt. Aus des Ritters Banks Gemälden.

### 18. Die Capische Lerche. (Cape L.)

*Alauda capensis* L. I. 2. p. 798. No. 8.

*L'Alouette du Cap de b. E.* Briss. orn. III. p. 364. No. pl. 19. f. 3.

*La Cravate jaune, ou Calandre du Cap de b. E.* Buff. ois. V. p. 54. p). Pl. enlum. 504. f. 2.

Lev. Mus.

Ihre ganze Länge ist acht Zoll; der Schnabel zehn Linien lang, und von gelblich brauner Farbe; die obern Theile des Körpers und der Schwanz sind braun, mit dunklerm Braun untermischt, und diese letzte Farbe nimmt die Mitte jeder Feder ein; Kinn und Kehle sind orangefarben; von da an bis zum After ist die Farbe gelblichweiß, am After stark ins Gelbe spielend; über den Augen ist ein gelblicher Streifen, und unter denselben, an den Ohren, ein dunkelfarbiger; vier der äußern Schwanzfedern sind an der Spitze weiß, aber unregelmäßig, denn die äußerste ist fast einen Zoll breit weiß, die vierte hingegen nur an der Spitze; die Füße sind dunkelbraun; die Beine ziemlich lang; die hintere Klaue über einen halben Zoll lang, und ein wenig gebogen.

Diese

m) Act. Stock. 1775. G. 3. Taf. 7. Fig. 2.  
Uebers. von Buffons Vögeln XIV. C. 292.  
Zusatz. B.

n) Latham Ind. orn. II. p. 497. n. 19. B.  
o) Latham Ind. orn. II. p. 497. n. 20. B.  
p) Uebers. XIV. C. 247. B.

Latham's allgem. Uebers. der Vögel. II. Bds. 2. Th.

Diese Beschreibung ist nach einem Exemplar in Leyerfchen Museum gemacht, das ich für ein Weibchen halte; denn die Männchen sind, wie ich finde, etwas davon verschieden. Bey ihnen ist das Gelbe an der Kehle ringsherum schwarz eingefast; der Streifen über den Augen ist orangefarben oder dunkelgelb, die Brust besteht aus einer Mischung von Braun, Grau und Hellgelb; der Bauch und die Seiten sind gelbroth oder orangefarben; die großen Schwungfedern gelb und die kleinen grau gerändert.

Buffon sagt, er habe zwey Weibchen gesehen, die eine hell gelbrothe Kehle, und eine braungefleckte Brust hatten.

Diese Vögel sind auf dem Vorgebirge der guten Hoffnung zu Hause, und daselbst nicht selten.

### 19. Die Berglerche. (Die Uferlerche. Shore L.)

Alauda alpestris. L. I. p. 800. No. 10 7) GEORGI Reise p. 173.

L'Alouette de Virginie, BRASS. orn. III. p. 367. No. 12.

Le House - col noir, ou l'Alouette de Virginie. BUFF. ois. V. p. 55. 7)

Schneelerche. FRISCH tab. 16. 7)

The Lark. CATESBY Carol. pl. 32.

Shore Lark. Philosph. Transact. vol. LXII. p. 398. Arct. Zool. II. n. 278. 7)

B. Mus. Lev. Mus.

Sie hat die Größe und den Bau der Feldlerche, und ihre Länge ist siebenthalb Zoll. Ihr Schnabel ist sieben Linien lang, und schwarz; die obern Theile des Körpers sind röthlichbraun, mit dunkelbraunen Streifen, am dunkelsten am Kopf; die Augen liegen in einem gelben Fleck, der an der Wurzel des Schnabels entsteht, und über die Stirn weggeht; an der Wurzel des Schnabels entsteht auch ein schwarzer Streifen, der unter den Augen weggeht, und sich ein wenig am Halse hinabzieht; Kehle und Vorderhals sind gelb; am untern Theil des Halses ist ein breites schwarzes Band; alle untern Theile unter diesem sind sehr hellgelb; die Deckfedern des Schwanzes sind rostigroth, aber hell, und zwey dieser Federn fast so lang, als der Schwanz selbst; die Flügel und die Schwanzfedern haben einerley Farbe mit den obern Theilen des Körpers, aber hellere Ränder; Füße und Klauen sind schwarz.

Männchen und Weibchen sind etwas verschieden. Bey letzterm ist der Rücken grau, und die Streifen sind dunkler; der Scheitel ist dunkelbraun, da er bey dem Männchen fast schwarz ist. Außerdem sind beyde einander sehr ähnlich.

Dieser Vogel ist in Nordamerika zu Hause, und daselbst ein Zugvogel. Er besucht die Nachbarschaft von Albany \*) zu Anfang des Mais, zieht aber weiter nach Norden, um dort zu brüten. Im Winter kommt er in großen Flügen nach Virginien und Carolina 7), und kehrt

7) Latham Ind. orn. II. p. 498. n. 21. B.

7) Uebers. Bd. XIV. S. 249. B.

7) Seltzmanns Vögel IV. Taf. 54. B.

7) Uebers. IX. S. 305. n. 195. Meine N. G.

des Ins und Ausl. I. 1. S. 498. n. 6. und

N. G. der Stubenvögel S. 123. 6. Pallas

Reisen III. S. 67. B.

7) Philosoph Transact.

7) Catesby.

kehrt im Frühling wieder nach Norden zurück. Während seines Aufenthaltes in den mehr südlich gelegenen Ländern lebt er von Hafer und andern Getraide; und wenn er zu Albany ist, von Gras und den Knospen der jungen Birke (Sprig Birch). Er läuft in Löcher; daher ihm die Einwohner der letztbenannten Gegenden den Namen Chi-chuz-zisus gegeben haben.

Die Engländer nennen ihn den Ortolan, und halten ihn für ein köstliches Gericht. Von einigen wird er Schneepvogel genannt, weil er in der Schneezeit sehr häufig ist. Er wird oft in großer Anzahl in Pferdehaarschlingen, die auf eine kahle Stelle, von welcher der Schnee weggebracht worden ist, gelegt werden, und auf welche ein wenig Spreu gestreuet wird, gefangen. Man sieht ihn beständig auf dem Boden, und er hat wenig, oder gar keinen Gesang.

Dieser Vogel gehört Nordamerika nicht allein eigen, ich höre auch von ihm in Deutschland<sup>w)</sup>. Er ist sowohl im April, als im December in Danzig gefangen worden<sup>x)</sup>; auch findet er sich in großer Menge durch ganz Rußland und Sibirien<sup>y)</sup>, wo er im Frühjahr in die nördlichen Gegenden zieht.

19. Var. A. *Alauda flava* L. I. 2. p. 800. No. 32. z)

La Ceinture de Petre, ou l'Alouette de Sibirie. BUFF. ois. V. p. 61. a) Pl. enlum. 650. f. 2.

Dies ist ein sehr schöner Vogel. Die Länge ist fünf, und drey Viertel Zoll; der Schnabel ist über einen halben Zoll lang, und bleifarbig; Stirn, Rinn, Kehle und die Seiten des Kopfs sind gelb, zwischen den Augen und dem Schnabel ist ein schwarzer Fleck, der unter den Augen weggeht, und sich mit einem größern unter denselben vereinigt; der Scheitel und die obern Theile des Körpers sind gelbroth und graubraun gemischt, mit schwarzen Flecken auf dem Scheitel; an der Brust ist ein breites schwarzes Band; von da an, bis zum After ist die Farbe weißlich; die Schwungfedern sind grau, mit dunkelgrauen Rändern; die obern Deckfedern des Schwanzes gelblich; die Schwanzfedern fast schwarz mit grauen Rändern; die äußern ausgenommen, die weiß gerändert sind; die Füße sind bleifarben; die hintere Klaue ist beynah einen halben Zoll lang, und sehr wenig gebogen.

Er ist in Sibirien zu Hause, aber kein gemeiner Vogel.

## 20. Die gelbrothe Lerche. (Rufous L.)

*Alauda rufa* L. I. 2. p. 798. No. 28. b)

La Variole. BUFF. ois. V. p. 63. c)

Petite Alouette de Buenos Ayres. Pl. enlum. 738. f. 1.

E c c 2

Diese

w) Fritsch.

x) Hist. des Ois.

y) Decouv. Russ. vol. II. p. 102. — vol. IV. p. 459. etc.

z) Latham Ind. orn. *Alauda alpestris*. s. B.

a) Uebers. Bd. XIV. S. 257. Buffon und Gmelin trennen diesen Vogel als etne besondere Art, und ich glaube sie haben Recht darzu. B.

b) Latham Ind. orn. II. p. 498. n. 22. B.

c) Uebers. Bd. XIV. S. 259. B.

Diese hat eine Länge von fünf und ein Viertel Zoll. Ihr Schnabel ist acht Linien lang, und braun; der Scheitel und die obere Theile des Körpers sind schwärzlich, mit verschiedenen Schattirungen (tints) von Gelbrothem; der Vorderhals ist mit der nämlichen Farbe glänzend schön; die Kehle und alle untern Theile des Körpers sind weiß; die großen Schwungfedern grau, die kleinern braun, alle aber gelbroth gerändert; die Schwanzfedern braun, die acht mittlern hell gelbroth eingefasst, die zwey äussersten weiß gesäumt; die Füße gelblich.

Man trifft diesen Vogel auf Buenos Ayres, und sonst in der Nachbarschaft des Platastroms, in Südamerika an.

### 21. Die aschgraue Lerche. (Cinereous L. <sup>d</sup>)

Alauda cinerea L. I. 2. p. 798. No. 27.  
La Cendrille. BUFF. ois. V. p. 64. e)  
Lev. Mus.

Ihre Länge ist sechs Zoll. Der Schnabel ist drey Viertel Zoll lang; die Nasenlöcher liegen in einer weichen, häutigen Furche, die Oeffnung derselben aber ist sehr klein, und rund; das Gefieder der oberen Theile ist aschfarben; Schwungfedern und Schwanz sind dunkelbraun; Bauch und After weißlich; die äußern Schwanzfedern, an der Außenseite, nahe an der Spitze, weiß; die Füße dunkelbraun.

Ich sah diesen Vogel in der Leverschen Sammlung, woher er aber kam, ist unbekannt. Buffon erwähnt eines Vogels, dessen Beschreibung nach einem Gemälde gemacht ist, das vom Vorgebirge der guten Hoffnung geschickt wurde, und der vielleicht ein Männchen dieser Art seyn könnte. Bey seinem Vogel war der Scheitel gelbroth, und dieß bildete eine Art von Hut, der vom Schnabel an bis über die Augen hinaus weiß eingefasst war; Schwungfedern und Schwanz waren schwarz.

### 22. Die Afrikanische Lerche. (African L.)

Alauda africana L. I. 2. p. 798 No. 26. f)  
Le Sirli du Cap de bonne Esperance. BUFF. ois. V. p. 65. g). — Pl. enlum. 712.

Ihre Länge ist acht Zoll; der Schnabel schwarz, einen Zoll lang, und gegen die Spitze hin gebogen; die oberen Theile des Körpers haben eine Mischung von Braunen, Gelbrothem und Weißem, in verschiedenen Schattirungen <sup>b</sup>); die Deckfedern der Flügel, die Schwungfedern und der Schwanz sind braun, mit weißen Rändern; die untern Theile des Körpers weiß, mit länglichen braunen Flecken; die Füße braun; die hintere Klaue sieben Linien lang, grade, und am Ende zugespitzt.

Sie ist auf dem Vorgebirge der guten Hoffnung zu Hause.

### 23. Die

d) Latham Ind. orn. II. p. 499. B.

e) Ueberf. Bd. XIV. S. 261. B.

f) Latham Ind. orn. II. p. 495. n. 24.

g) Ueberf. Bd. XIV. S. 263. B.

b) Viele Federn sind dunkelbraun in der Mitte, mit gelbrothen Rändern und weißen Spitzen.

## 23. Die Haubenlerche. (Crested L.)

*Alauda cristata*. L. I. 2. p. 796. i). — BRÜNN. orn. p. 64. No. 228. — SCOPP. an I. p. 128. No. 185. k). — KRAM. elench. p. 362. — MÜLLER ZOÖL. p. 29. No. 234. — GEORGI Reise. p. 173.

L'Alouette huppée, ou le Cochevis. BRISS. orn. p. 357. No. 8.

Le Cochevis, ou la grosse Alouette huppée. BUFF. ois. V. p. 64. l). — Pl. enlum. 503. f. 1.

*Alauda cristata major*. RAY. Syn. p. 69. No. 4.

Heidelerche. FRISCH. tac. 15. m).

*Lodola capelluta*. OLIN. uccell. tab. 13.

The crested Lark. WILL. orn. p. 208. pl. 40. — ALBIN. Vol. III. pl. 52. n).  
Br. Mus.

Diese ist größer, als die Feldlerche <sup>o)</sup>, sechs und drey Viertel Zoll lang; ihr Schnabel ist fast drey Viertel Zoll lang und braun; der Augenstern rufbraun; auf dem Kopf befindet sich ein Busch, der aus verschiedenen Federn besteht, die dunkler, als das übrige Gefieder, und fast einen halben Zoll lang sind; der Rücken ist mehr aschgrau, und weniger gefleckt, als bey der gemeinen Lerche; der Schwanz ist über zwey Zoll lang, seine zwey äußern Federn an den äußern Rändern weiß, mit einem rothen Anstrich.

Dies ist Willughby's Beschreibung, nach dessen Bemerkung sie sich von der gemeinen Lerche, erstens durch die Größe, zweitens, durch den Federbusch, drittens, durch den Rücken, der minder gefleckt, und nicht schön ist, viertens, durch das Maas des Schwanzes, der bey diesem Vogel kürzer ist, fünftens, dadurch, daß sie nicht so hoch in die Luft steigt, und wenn sie auch aufsteigt, doch nicht so lang darinne schwebt, sechstens, dadurch, daß sie nicht in ganzen Flügen fliegt, wie jene, endlich auch noch dadurch unterscheidet, daß man sie oft an den Ufern der Seen und der Flüsse siehe.

Diese Art soll sich in verschiedenen Ländern von Europa vorfinden, in Italien, Deutschland, Frankreich, Dänemark und Rußland; aber in unsern Königreichen finde ich sie nicht <sup>?)</sup>; auch zählt sie Linné nicht zu den Schwedischen Vögeln.

Sie singt schön, fast wie die Feldlerche, legt vier bis fünf Eyer, die sie auf eine sehr sorglose Art ausbrütet, und wenn sie die Wahl hat, so zieht sie die Nachbarschaft der Wachholdersträucher vor, um unter ihnen sich aufzuhalten. Sie soll zweymal des Jahrs nisten.

C c c 3

24. Die

a) Latham Ind. orn. II. p. 499. n. 25. B.

k) Uebers. von Günther S. 152. n. 185. B.

l) Uebers. Bd. XIV. S. 267. B.

m) Ist hier falsch citirt, denn Frisch giebt hier eine Abbildung von der Baumlerche. B.

n) Vergl. auch meine N. G. des Ins und Aus-

landes I. I. S. 497, und N. G. der Stubenz-  
vögel. S. 137. B.

o) Wenigstens stärker. B.

p) Nach Sibbald hat man sie in Schott-  
land angetroffen; es sind aber keine hinläng-  
lichen Gründe vorhanden, um sie in die Brit-  
tische Zoologie aufzunehmen.

## 24. Die Waldlerche. (Die kleine Haubenlerche. Lesser crested L.)

*Alauda nemorosa*. L. I. 2. p. 797. No. 21. 7).

Le petite Alouette huppée. BRISS. orn. III. p. 561. No. 5.

Le Lulu, ou la petite Alouette huppée. BUFF. ois. V. p. 74. 7). — Pl. enlum. 503. f. 2.

*Alauda cristata minor*. RAY. Syn. p. 69. A. 5.

Lesser crested Lark. WILL. orn. p. 207. — Br. zool. I. No. 141. 5).

Kleiner als die letzte. Aldrovand \*) ist der einzige, der sie beschreibt, und selbst dieser sagt bloß, sie sey nicht so braun, als die größere Haubenlerche, der Federbusch auf dem Kopf, im Verhältniß zu der Größe des Vogels, breiter, und die Füße roth. Er bemerkt auch, daß sie in großen Flügen zieht, da man hingegen die größere Haubenlerche selten anders, als allein sieht. Meistentheils trifft man sie in Wäldern und im Dickicht an, wo sie nistet.

Man hat diesen Vogel in Italien, Oestreich, Polen und Schlesien gefunden; auch in den nördlichen Theilen Englands und Yorkshyre soll er in großer Menge seyn \*\*).

## 25. Die gewellte Lerche. (Undated L.)

*Alauda undulata*. L. I. 2. p. 797. No. 22. 7).

La Coquillade. BUFF. ois. V. p. 77. w) — Pl. enlum. 662.

Diese ist sechs, und drey Viertel Zoll lang, Ihr Schnabel ist beynabe einen Zoll lang; ziemlich stark, oben braun und unten weißlich. Auf dem Kopf steht ein Federbusch, den der Vogel nach Willkühr aufrichten kann, die Federn woraus er besteht, sind schwarz, mit weißen Rändern; das Gefieder an den obern Theilen des Kopfs und des Körpers ist schwärzlich und hellgelbroth gemischt; die größern Deckfedern der Flügel haben weiße Spizen; die Flügel und die Schwanzfedern sind braun mit hellgelbrothen Rändern, einige wenige Flügelfedern ausgenommen, die weiße Ränder der Spizen haben; und alle untern Theile des Körpers sind weiß, am Hals und an der Brust mit schwärzlichen Flecken bezeichnet; die Füße sind gelblich \*).

Diese Art wurde Buffon aus der Provence geschickt, wo sie den Morgen mit ihrem Gesang begrüßt. Männchen und Weibchen sind beständige Gesellschafter, sowohl zur Brutzeit, als auch wenn sie Futter suchen, das aus Raupen, Heuschrecken, Schnecken und v. gl. besteht. Buffon führt sie als eine neue, bisher noch nicht beschriebne Art auf; inzwischen giebt es eine Ler-

7) Latham Ind. orn. II. p. 499. n. 26. B.

7) Uebers. XIV. S. 277. B.

5) Uebers. S. 102. Pennant hat sie aber nicht selbst gesehen. B.

2) Orn. II. p. 371.

2) Die Synonymen, Beschreibung und Geschichte dieses Vogels zeigt, daß hier nichts anders als die Baumlerche n. 3. gemeint sey. Auch der Name Lulu, den ihm Buffon

giebt, deutet auf die Lockstimme der Baumlerche, die deshalb auch in Thüringen Dull oder Lullerche heißt. B.

7) Latham Ind. orn. II. p. 500. B.

2) Uebers. XIV. S. 281. B.

x) Wenn es auf Muthmaßungen ankäme, so würde ich diesen Vogel für eine junge Baumlerche ausgeben. Die ganze Beschreibung trifft überein. B.

Lerche, die vom Vorgebirge der guten Hoffnung kommt, und nicht wesentlich von dieser verschieden ist, ausgenommen, daß sie keinen Federbusch hat, die untern Theile mehr ins Gelbe spielen, und nichts Weißes, weder in den Flügeln noch im Schwanze ist — allzu geringfügige Verschiedenheiten, als daß sie uns abhalten sollten, sie hier, entweder als ein Weibchen der oben beschriebenen Art, oder als einen jungen Vogel aufzustellen.

### 26. Die Senegalsche Lerche. (Senegal L.)

*Alauda senegalensis*. L. I. 2. p. 797. No. 23. y).

*L'Alouette huppée du Senegal*. BISS. orn. III. p. 362. No. 10. pl. 19. f. 2.

*La Grisette, ou le Cochevis du Senegal*. BUFF. ois. V. p. 79. z). — pl. enlum. 504. f. 1.

Ihre Länge ist siebenthalb Zoll; der Schnabel zehnthalb Linien lang, und hornfarben; auf dem Kopf steht ein kleiner Federbusch; die Farbe des Gefieders an den obern Theilen ist grau und braun gemischt, nämlich jede Feder in der Mitte braun, mit grauen Rändern; die untern Theile sind weißlich, an der Kehle mit kleinen, braunen Flecken bezeichnet; die Seiten und die Stelle unter den Flügeln spielen ins Gelbrothe; die Schwungfedern sind graubraun, mit grauen Rändern; an der Wurzel aber sind sie, zwey Dritttheile ihrer Länge, von innen gelbroth; die zwey mittlern Schwanzfedern sind grau, die andern braun, die äußerste aber fast in ihrer ganzen Breite gelbrothlich, weiß, die nächste an ihr hat den Rand von der nämlichen Farbe; Füße und Klauen sind grau.

Diese wird im Senegal gefunden.

### 27. Die ziegelfarbige Lerche. (Testaceous L.)

*Alauda testacea*. L. I. 2. p. 797. No. 24. a).

Ihr Schnabel ist schwarz; die obern Theile des Körpers sind ziegelfarbig; der Scheitel ist schwarz gestreift; die Deckfedern der Flügel sind eben so bezeichnet; die untern Theile des Körpers ziegelfarbigweiß; die Schwungfedern dunkelbraun, die kürzern tief hinein ziegelfarbig gerändert; die Ränder der größern blaß; vier der mittlern Schwanzfedern sind eben so bezeichnet, wie die Schwungfedern, die andern ziegelfarbigweiß; die Füße gelb, die hintere Klaue ein wenig gekrümmt.

Sie ist auf Gibraltar zu Hause b).

### 28. Die Portugiesische Lerche. (Portugal L.)

*Alauda lusitana*. L. I. 2. p. 798. No. 25 c).

Ihr Schnabel ist stark, weiß, mit einer dunkelbraunen Spitze; die obern Theile des Gefieders sind milchrahmfarben, jede Feder in der Mitte dunkelbraun; Deckfedern und Schwungfedern

y) Latham Ind. orn. II p. 500. n. 28. B.

z) Uebers. XIV. S. 284. B.

a) Latham Ind. orn. II. p. 500. n. 29. B.

b) Latham Ind. orn. II. p. 500. n. 30. B.

federn grau gerändert; die untern Theile gelblichweiß, am dunkelsten an der Brust; der Schwanz wie die obern Theile; einige <sup>d)</sup> der äußern Federn gelblichweiß; die Füße fleischfarben; die Klauen dunkelbraun.

Sie ist in Portugal zu Hause.

Ich füge hier noch folgende Vögel als Zusätze bey:

### 29. Die Pieplerche.

(s. die erste Figur der zwen und funfzigsten Kupfertafel.)

*Alauda trivialis*. L. I. 2. p. 796. No. 5.

— — Latham Ind. orn. II. p. 493. No. 6.

Uebers. von Buffons Vögeln. XIV. S. 218.

Uebers. der Arkt. Zool. II. S. 392. L.

Meine N. S. der Stubenvögel. S. 146. No. 36.

Meine N. S. des Ins; und Aust. I. I. S. 469. No. 4.

Die übrigen Synonymen von diesem Vogel, findet man unten unter der Gattung der Sän-  
ger Nr. 20.

Es ist allerdings zweifelhaft, wo man diesen Vogel hinrechnen soll, ob unter die Lerchen- oder unter die Sänngerarten. Von beyden hat er Kennzeichen der Gestalt und Lebensart; doch glaube ich, daß ihn das äußere Ansehen mehr zu einer Stelle unter den Lerchen berechtigt, weshalb ihn auch fast alle Schriftsteller, außer Pennant hieher rechnen; auch selbst Herr Latham in seinem Index ornithol.

Dies ist nun der Vogel, der unter den Lerchen unter so vielerley Gestalten erscheint, welches den Grund theils in seiner Farbe, theils in seiner Lebensart hat. Ich will daher eine etwas genauere Beschreibung hierher setzen, wornach man die andern Vögel, die ich für synonym halte, vergleichen kann.

Sie ist unter den deutschen Lerchen die kleinste, fünf und ein halben Zoll lang, wovon der Schwanz zwey und ein halben Zoll mißt. Sie trägt sich, und bewegt auch den Schwanz, wie eine Bachstelze, daher sie den schicklichsten Uebergang von den Lerchen zu den Bachstelzenarten macht. Der Schnabel ist sehr zugespitzt, die obere Kinnlade schwarzbraun, die untere weißlich; der Augenstern dunkelbraun und die zehn linien hohen Schienbeine mit den Zehen blaß fleischfarben. Der Kopf ist mehr lang als rund und mit dem Nacken, Rücken, Steiß und den Seiten olivenbräunlich, schwärzlich gefleckt, an den Nacken, Steiß und den Seiten am wenigsten, auf dem Kopf am kleinsten, und auf den Rücken am stärksten; der Unterleib bis zum Bauch rothgelblich, auch nach dem Alter gelbröthlich, mit vielen schwarzen länglichen Flecken, die vom Schnabelwinkel an der Seite der Kehle herablaufen und sich über die Brust ausbreiten; der Bauch und Steiß sind weiß; die kleinern Deckfedern der Flügel olivenbräunlich, die zwey Reihen größere schwärzlich,  
die

d) Da diese Beschreibung von einem Gemälde

genommen ist, so kann die Anzahl derselben nicht bestimmt werden. Herr Pennant.



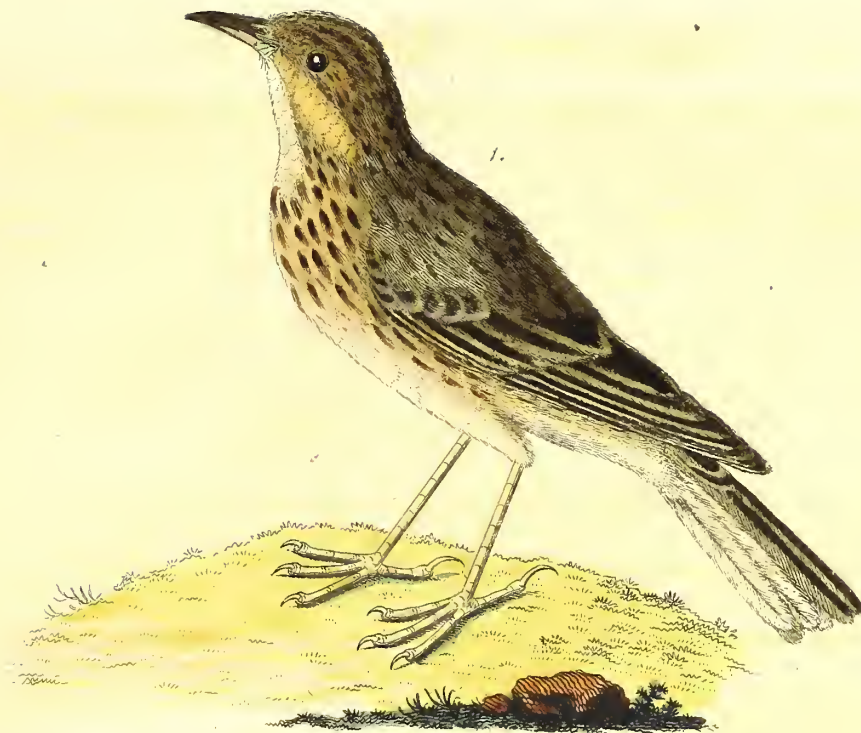

1. Die Pieblerche. 2. Die Neuseeländische Lerche.



die obern mit weißlicher Einfassung und die untern mit röthlichweißer, daher zwey weißliche Streifen auf den Flügeln hinlaufen; die Schwungfedern dunkelbraun, olivengrau kantirt; der Schwanz etwas gabelförmig, alle Federn etwas zugespitzt, dunkelbraun, die äußerste äußerlich zur Hälfte weißlich, die zweyte in der Mitte an der Spitze mit einem kleinen keilsförmigen weißen Fleck; die Unterflügel grau und ihre Deckfedern gelblichgrau.

Das Weibchen ist wenig vom Männchen unterschieden. Kehle, Hals, und Brust sind nicht so gelb, fast weiß; der weiße Fleck in der zweyten Schwanzfeder ist kleiner, und die zwey Streifen auf den Flügeln sind weißer. Auch alle einjährige Männchen sehen nicht so gelb am Unterleibe aus.

Man vergleiche auch, was ich über die Wiesenlerche, die nichts anders als das alte Männchen ist, gesagt habe.

Es ist dieß in Waldgegenden ein sehr gemeiner Vogel. Im Herbst und Frühjahr hält er sich im Felde auf, wo man ihn alsdann in Menge auf den Hafer- und Kobläckern antrifft, wo er mit großer Schnelligkeit auf den Boden wegläuft, und fortfliegend seine piepende Stimme beständig hören läßt, welche ihm auch den Namen verschafft hat. Im Sommer giebt er seine Herbsttöne gar nicht von sich, sondern läßt einen melancholisch traurigen Ton hören, wenn man sich seinem Neste nähert, wo er alsdann gewöhnlich auf der Spitze eines Baums sitzt. Von da fliegt er auch in einem kleinen Bogen singend in die Höhe und setzt sich wieder auf seinen alten Platz. Er hat einen angenehmen Gesang. In den waldigen Berggegenden trifft man ihn in Menge an. Dasselbst nistet er auch in Gärten und an Teichen und Sümpfen auf die Erde. Er legt zweymal fünf rundliche graue Eyer, die braun marmorirt sind. Er muß oft einen Kuckuck ausbrüten. Seine Nahrung sind Insecten, und nur in der Stube hat er bey mir nach und nach Mohn stessen lernen.

Die vollständige Geschichte dieses Vogels hat man in meiner N. G. Deutschlands IV unter den Lerchen Nr. 4 zu suchen.

Ich habe mich auch lange Zeit irre führen lassen, die Wiesen- und Pieplerche:c. für verschiedene Species zu halten, bis ich durch Aufziehung und Unterhaltung im Zimmer in der Sache gewiß worden bin.

Zu dem, was Frisch in der Naturgeschichte dieses Vogels No. V. sagt, gehört auch noch das, was er No. III. von der Gerenthlerche erzählt und worunter er die Brachlerche versteht. Das aber, was er von der Wiesenlerche No. IV. angiebt, paßt nur auf die Brachlerche. Er hat also hier nach dem Hörensagen alles unter einander geworfen, und von ihm mag dann die Verwirrung, die man in der Geschichte dieser drey Vögel, der Wiesen- Brach- und Pieplerche findet, meist in andere naturhistorische Werke übergegangen seyn.

### 30. Die dunkelfarbige Lerche.

*Alauda obscura.* LATHAM Ind. orn. II. p. 494. No. 7.

„Diese Lerche hat Gestalt und Lebensart mit der Wiesenlerche gemein, nur ist sie etwas größer. Sie ist sieben und ein Viertel Zoll lang. Der Schnabel ist dünn, verlängert, dunkel.  
Latham's allgem. Uebers. der Vögel. II. Bds. 2. Theil. D d d fel.

felbraun, an der Spitze am dunkelsten; die ganze Körperfarbe ist dunkel, oben olivenbraun, die Federn in der Mitte etwas dunkler, oder schwärzlich gefleckt; Kehle, Mittelhals und Bauch sind gelblich, die Seiten des Halses, so wie die Brust eben so, aber mit länglichen, dunkelbraunen Flecken bezeichnet. Der Schwanz ist drey Zoll lang, an der Spitze ganz dunkelbraun, die äußerste Feder die Hälfte schief weißgraulich, die andere nur so an der Spitze; die Füße braunröthlich; die hintere Kralle gekrümmt und kaum länger als die Zehen.

Sie wohnt in den sumpfigen Gegenden Englands, singt kaum, sondern giebt vielmehr eine solche gryllende Stimme, wie die Heuschrecke von sich. Lewin."

Die ganze Beschreibung zeigt, daß hier wieder weiter nichts, als der vorhergehende Vogel, oder die Pieplerche beschrieben ist. Alles stimmt wörtlich überein. Auch bey jungen Vögeln, die sich noch nicht vielmal gemausert haben, sind die weißen Flecken der beyden äußersten Schwanzfedern nicht so rein weiß. Man kann also den Vogel nicht einmal als Varietät trennen.

### 31. Die Yeltonische Lerche.

*Alauda Yeltonensis.* LATAM Ind. orn. II. p. 490. n. 16.

— — Phil. Transact. Vol. XVII. p. 350.

Uebers. von Buffons Vögeln. Bd. XIV. S. 288. Zuf.

„Sie hat die Größe des gemeinen Staars. Der Schnabel ist walzenförmig, grade, pfriemenförmig, an der Wurzel schwarz, ziemlich dick, an der Spitze weißlich; die Zunge zweispaltig; die hintere Kralle grade und viel länger als die Zehen; der Leib und die Flügel sind schwarz, mit wenigen röthlichen Federn am Kopfe, Rücken und obern Theile der Flügel; der äußere Rand der sechsten Schwungfeder ist weiß; die zwey mittelsten Schwanzfedern rothgelb.

Diese Vögel leben schaarenweis jenseits der Wolga in der Nachbarschaft des Yeltonischen Sees. Sie sind von vortreflichem Geschmack und werden im August sehr fett."

Aller Wahrscheinlichkeit nach ist diese Lerche bloß eine Varietät der Tatarischen.

### 32. Die Goreische Lerche.

*Alauda Gorensis.* Mus. Cars. IV. n. 99.

„Sie ist so groß als eine Brachlerche, und fünf und drey Viertel Zoll lang. Der Schnabel ist dunkelbraun; der Oberkopf, Nacken und die Schultern ist rostbraun, weil die Federn schwarz und am Rande rostfarben sind; der Rücken und Steiß dunkelrostfarben; die Kehle rostfarben; die Gurgel und Brust rostfarben, jede Feder in der Mitte mit reinen schwärzlichen Längsstreifen, der Bauch weißlich und schwarzgestreift; der After weiß; die Schwungfedern rußbraun, die hintern am Vorderen Rande vorzüglich blaß rostfarben; die Deckfedern schwarz an der Spitze rostfarbenweiß; der Schwanz oben dunkelrostfarben, unten schwärzlich mit weißlichen Rändern, eigentlich aber sind seine zwölf Federn schwärzlich, weißlich gerändert, die mittlern rostbraun, die äußern schief gegen die Spitze, die Hälfte weiß, und die nächste auf der innern Seite mit einem

einem weißen dreyeckigen Fleck bezeichnet; die Füße gelblich.“

Auch diese Lerche sieht in der Abbildung grade aus, wie das alte Mäunchen der Pieplerche.

### 33. Die Winterlerche.

*Alauda brumalis*. SCOPOLI Ann. I. p. 129. n. 188.

Winterlerche. Uebers. von Günther. I. S. 154. No. 188.

— — Uebers. von Buffons Vögeln. XIV. S. 295. Zus.

Scopoli sagt von dieser Lerche nur folgendes, woraus sich aber ergibt, daß weder kein anderer Vogel als die Pieplerche gemeynet seyn kann: Ich habe diese Lerchenart alle Jahre in den bergigen Gegenden der Grafschaft Tyrol gesehen. Sie ist kleiner als die *Spipoletta* und züset klärer und öfterer hinter einander. Sie fliegt aus den mit Rüben besäeten Feldern in die Höhe und setzt sich gleich wieder.

Im October streicht sie schaarenweis, bleibt den Winter nicht da, und hält sich gern am Wasser auf. Sie wird von den Italiänern *Squizzelina* genannt.

### 34. Die weißbäuchige Lerche.

*Alauda obscura*. L. I. 2. p. 801. n. 33.

— — CETTI Stor. nat. di ucc. di Sard. p. 150 und Uebers. Th. II. S. 150.

— — Uebers. von Buffons Vögeln. XIV. S. 296. Zus.

Cetti läßt es noch ungewiß, ob dieser Vogel eine Lerchenart sey. Er sagt: Ich füge noch die Beschreibung eines Vogels bey, der nicht eigentlich zur Gattung der Lerchen gehört, da ihm das von der Kralle der großen Zehe genommene Unterscheidungszeichen mangelt. Er ist so groß, wie die Feldlerche, sein Schnabel und die Farbe des obern Theils des Körpers hat er ebenfalls mit jener gemein, nur unten ist er ganz weißlich, ohne alle Flecken. Die Kralle der großen Zehe ist zwar wirklich die größte, allein sie ist krumm gebogen, und nicht länger als zwey Linien, da die Zehe selbst merklich länger ist, welche ziemlich an drey Linien reicht. Die große Aehnlichkeit dieses Vogels mit der Lerche macht, daß man ihn von derselben nicht unterscheidet, und ihn mit den Lerchen vermeugt. Er hat daher auch in Sardinien keinen eigenen Namen, wiewohl er sich daselbst ziemlich zahlreich aufhalten muß, da ich selbst ihn sehr oft aus der Gegend von Saffari erhalten habe. Diese Art ist übrigens, wie sich vermuthen läßt, diejenige, welche in einigen Gegenden von Italien *alodola salvatica* genannt wird<sup>e)</sup>. B.

f) Die Kiesenlerche. *Alauda magna*. L. I. 1. p. 801. n. 11. ist oben Bd. II. Th. 1. S. 6. n. 3. unter dem Namen des Amerts Kantischen Staats beschrieben. Nach meiner Ueberzeugung sieht sie unter den Staats

ren an einem schicklichem Orte als hier unter den Lerchen, ob ich gleich mit Hrn. Latham darin nicht übereinstimmend bin, daß er sie für eine Varietät des Louissianischen Staats auslegt.

## Vierzigste Gattung. Bachstelze <sup>g</sup>).

Der Schnabel ist weich und dünn; an der Spitze ganz gering ausgeschnitten; die Zunge am Ende zerrissen; die Füße sind dünn; (der Schwanz verlängert).

Die Vögel dieser Gattung halten sich an den Ufern der Bäche auf, haben lange Schwänze, die fast immer in Bewegung sind; ihr Gang ist laufend; ihr Flug mehrentheils wellenförmig, besonders, wenn sie weit wegfliegen; sie sitzen selten auf den Bäumen, und haben im Flug ein zwitscherndes Geschrey <sup>b</sup>); ihr Nest machen sie entweder auf den Boden selbst, oder doch sehr nahe daran.

Ich glaube, diese ganze Gattung ist auf die alte Welt, und die angränzenden Inseln eingeschränkt.

### 1. Die weiße Bachstelze. (White Wagtail.)

*Motacilla alba*. L. I. 2. p. 960. No. 11. <sup>i</sup>) — Faun. Suec. No. 232. — Scop. ann. I. No. 224 <sup>b</sup>) — Brünn. orn. No. 271. — Müller Zool. No. 272. — Kram. elench. p. 373 No. r. — Frisch tab. 23. f. 4. — OLINA pl. in p. 43. — GEORGI Reise p. 174. — SEPP. Vog. pl. p. 119. — Faun. Arragon. p. 88.

La Lavandiere. BRISS. orn. III. p. 461. No. 38. — BUFF. ois. V. p. 251. pl. 14. f. 1. k) — Pl. enlum. 652. f. 1. — Eine Spielart f. 2.

White Water-Wagtail. RAY Syn. p. 75. A. 1. — WILL. orn p. 237. — ALBIN. I. pl. 49. — Br. Zool. I. No. 142. pl. 55. m). — Arct. Zool. II. p. 396. E. n).

Die Länge dieser Art ist sieben Zoll, wovon der Schwanz die Hälfte misst. Ihr Schnabel ist schwarz; der Augenstern rufbraun; der Hinterkopf und der Nacken sind schwarz; die Stirn, die Augenkreise und die Seiten des Halses weiß; das Kinn, der Vorderhals und die Brust schwarz; die obere Theile des Körpers, die Deckfedern der Flügel und der Steiß aschgrau; die größern Deckfedern der Flügel und die kürzern Schwungfedern dunkelbraun mit grauen Rändern; die

groß

<sup>g</sup>) Die Englischen Ornithologen trennen gewöhnlich die eigentlichen sogenannten Bachstelzen von den Motacillen oder Sängern als Gattung. In meiner N. S. Deutschlands und des In- und Auslandes findet man sie bloß als Familien getrennt. B.

<sup>b</sup>) Skopolt. — Ich habe dieß sehr oft bey unsern Arten bemerkt.

<sup>c</sup>) Latham Ind. orn. II. p. 501. n. 1. B.

<sup>k</sup>) Uebers. v. Günther, S. 186. n. 124. B.

<sup>i</sup>) Uebers. XVI. S. 29. B.

<sup>m</sup>) Uebers. S. 178. B.

<sup>n</sup>) Uebers. II. S. 368. C. Vergl. auch Meyers illuminirte Thiere. Nürnberg gr. Fol. Th. II. S. 21. Taf. 77. meine N. S. des In- und Auslandes I. 1. S. 536. n. 14. und die N. S. der Stubenvögel. N. 101, und Zorn's Pethinoth. II. S. 482. S. 50. S. 109. und 154. B.

großen Schwungfedern schwärzlich, die hintersten (Secundarii) und die großen (primi) Schwungfedern fast von einerley Länge; die untern Theile der Brust und des Bauchs weiß; die acht mittlern Schwanzfedern schwarz, mit grauen Rändern; die übrigen weiß, ausgenommen an der Wurzel, und an den Spitzen der innern Zähnen, wo sie dunkelbraun sind; die Füße schwarz.

Beim Weibchen spielt der Scheitel ins Braune <sup>o</sup>). Einige Vögel haben bloß einen schwarzen halben Mond an der Brust, Kinn und Kehle sind ganz weiß <sup>p</sup>).

Diese Vögel halten sich größtentheils an wasserreichen Plätzen auf, und leben von Fliegen und andern Insekten. Ihr Nest machen sie auf dem Boden <sup>q</sup>); es besteht aus dürren Gras, zarten Wurzelfasern und Moos, und ist inwendig mit Haaren oder Federn ausgelegt. Der Eyer sind fünf an der Zahl, weiß, mit braunen Flecken, mehrentheils haben sie nur eine Brut des Jahres <sup>r</sup>). Man sieht sie oft auf dem Boden laufen, und zwar sehr geschwind, wobey sie oft nach den Fliegen u. d. gl. springen, die zu hoch sind, als daß sie sie auf der Erde fangen könnten.

Dieser Vogel ist sehr weit verbreitet, denn man findet ihn durch die ganze alte Welt <sup>s</sup>). Die Schriftsteller erwähnen seiner größtentheils als einen Zugvogels; bey uns verändert er seinen Aufenthalt nach Süden, so wie der Winter herbeikommt, und ein Theil, glaube ich, zieht ganz weg; denn ich kann mich nicht entsinnen, im Winter so viele Bachstelzen der Art gesehen zu haben, als im Sommer <sup>t</sup>). In Schottland und im nördlichen England sieht man sie bey strenger Witterung fast niemals.

Sowohl diese, als andere Vögel dieser Gattung (Clafs) werden von den Franzosen und von uns selbst Waschfrauen (Washer-woman), oder Schüssel-Wäscherinnen (Dishwashers) genant.

Im Leverschen Museum ist eine schöne Spielart, weiß, die hintern Theile ausgenommen, die gewöhnlich sind.

Man <sup>u</sup>) findet sie bis Island, den Feroe Inseln, und Drontheim; sie ist auch in Rußland, Sibirien und Kamtschatka gem. in, verbreitet sich aber nicht weiter gegen Norden.

D d d 3

Diese

o) Das Weibchen unterscheidet sich nach mehreren Beobachtungen so: Es fehlt ihm die reine, weiße Stirn- und Wangenfarbe, die große schwarze Kopfplatte, die großen weißen Flügeldecken, welche letztern ohnehin auch mehr grau als weiß sind; ja man findet auch Weibchen, welche nur eine halbe schwarze Kopfplatte, oder gar keine haben, sondern wo die Farbe des Kopfs dem Rücken gleich ist; endlich sind die Weibchen auch allezeit kleiner und schlanker. B.

p) Bloß sind die Jungen gleich nach der ersten Mauser. B.

q) Nur selten sieht ihr Nest auf dem Boden. Im Felde findet man es in hohlen Bäumen,

Steinbrüchen, Steinhäufen, Ufer- und Kanderhöhlen; im Walde in hohlen Bäumen, Holzhaufen, Felsen- und Steinritzen und bey den Häusern in Holzstöben, Strohdächern, Dach- und Mauerhöhlen. B.

r) Sie bringen des Jahres zwey, auch drey Bruten. B.

s) Ich habe ihn mehr als einmal auf Chinesischen Gemälden gesehen.

t) In Thüringen ziehen sie bey dem ersten Zuge im October, wie die Schwalben in Heerden gesammelt weg, und kommen im Februar bey anhaltender schöner Witterung wieder. B.

u) Zus. aus dem Suppl. S. 178.

Diese, so wie die folgende Art, ist auch in Indien zu Hause; eine Abbildung von beyden, die auf dem Plaze gemacht ist, befindet sich in der Sammlung der Lady Incey.

1. Var. A. Die Bachstelze mit dem Halsbände.

Motacilla alba. L. I. 2. p. 960. No. 11. 8.

La Bergeronette à collier de Luçon. SONN. Vog. p. 61. t. 29.  
Lev. Mus.

Sie hat die Größe der gemeinen. Ihr Schnabel ist schwarz; der Augenstern rußbraun; die Stirn bis zum Scheitel, um den Schnabel herum, die Wangen und die Kehle sind weiß; der hintere Theil des Kopfs und Halses, der untere Theil des Halses vornen, und die Brust schwarz; der Rücken aschfarben; quer über die Flügel läuft ein schiefer, weißer Streifen, der an den Ästerflügeln anfängt; die Schwungfedern sind schwarz, mit weißen Rändern, die äußersten ganz schwarz; der Schwanz schwarz, die zwey äußersten Federn ausgenommen, die weiß sind; die Füße schwarz.

Diese ist auf Luçon zu Hause. Ich habe auch eine gesehen, die von Kamtschatka kam, und welche jetzt der Ritter Banks besitzt \*).

2. Die geschäckte Bachstelze. (Pied W.)

Motacilla maderaspatensis. L. I. 2. p. 961. No. 78. w.)

La Bergeronette de Madras. BRASS. orn. III. p. 478. No. 44. — BUFF. Ois. V.  
p. 275. x) Forked

\*) Ich habe selbst mehr als ein Exemplar dieser Varietät gesehen und nach meinen Erfahrungen sind diese alte Männchen.

Ich will nun auch noch die folgenden von andern und mir bemerkten Varietäten beyfügen:

Var. B. Die weißliche Bachstelze.  
Motacilla albida. L. I. 2. p. 96. n. 77.  
Motacilla alba. Lath. Ind. orn. II. p. 501.  
n. 1. 8.

Jaqu. Beytr. S. 23. n. 17. t. 8.

Es wird von ihr gesagt, sie sey weißlich mit aschgrauen Rücken und Deckfedern der Flügel und röthlichem Schnabel und Füßen.)

Es ist meines Erachtens weiter nichts, als ein junger Vogel der weißen Bachstelze.

Var. C. Die ganz weiße Bachstelze.  
M. alba candida.

Sie ist am ganzen Leibe weiß. Man hat auch welche angetroffen, die, wie Latham sagt, am Hintertheile gelblich waren. Vielleicht gehört hieher auch Sparrmanns weißer Stregenfänger (Muscicapa alba. Mus.

Carls. Fasc. III. t. 74.) s. oben Bd. II. Th. 1. S. 354. Note 7.)

Var. D. Die weißköpftige weiße Bachstelze.

M. alba leucocephala.

Sie hat bloß einen ganz weißen Kopf, und ist übrigen der gewöhnlichen gleich.

Var. E. Die bunte weiße Bachstelze.  
M. alba varia.

Sie ist unregelmäßig weißgesteckt an denjenigen Theilen des Leibes, die sonst anders gefärbt sind. Ich habe auch Exemplare gesehen, die bloß weiß waren, bis auf die schwärzlichen Flügel; andere, die an der ganzen Vorderhälfte, und wieder andere, die an der ganzen Hinterhälfte weiß waren.

Hieher gehört auch die aschgraue Bachstelze. Nr. 3. welche ein junger Vogel der Art ist und in Gesellschaft des jungen Vogels der gelben Bachstelze die Art der grauen Bachstelze gebildet hat. B.

w) Latham Ind. orn. II. p. 502. n. 2. B.

x) Uebers. XIV. S. 75. B.





1. Das Junge der weißen Bachstelze.  
2. Das Junge der gelben Bachstelze.



Black and white Wagtail. RAY Syn. p. 194. No. 3. pl. 1. f. 1.

Forked Wagtail. Jbid. No. 4. pl. 1. f. 6.

Schnabel, Kopf, Hals, Bruſt, und die obern Theile des Körpers ſind ſchwarz; die untern Theile weiß; queer über die Flügel geht auch ein ſchiefes, weißes Band; die mittlern Schwanzfedern ſind ſchwarz, und einige der äußern weiß, wie viel aber, erhellet weder aus der Abbildung, noch aus der Beſchreibung.

Die gabelſchwänzige Bachſtelze (Forked Wagtail) iſt wahrſcheinlich das Weibchen, denn es unterſcheidet ſich bloß dadurch, daß diejenigen Theile, die bey dem Männchen ſchwarz ſind, bey dieſem aſchfarben ſind.

Sie ſind auf Madraſ zu Hauſe.

### 3. Die aſchgraue Bachſtelze. (Cinereous W.)

Motacilla cinerea. L. I. 2. p. 961. No. 79. y).

La Bergeronette grise. Bnaiss. III. p. 465. No. 39. pl. 25. f. 1. — BUFF. ois. V. p. 261. 2). — Pl. enlum. 674. f. 1.

Etwas kleiner, als die letzte, und ſechs, drey Viertel Zoll lang. Ihr Schnabel iſt braun; die obern Theile des Kopfs, des Halses und des Körpers ſind aſchgrau; die untern weiß; queer über die Bruſt geht ein bräunliches Band; die Deckfedern der Flügel und die kürzern Schwungfedern ſind ſchwärzlich, mit weißlichen Rändern; die großen Schwungfedern ſind ſchwärzlichbraun; der Schwanz iſt dunkelſchwarz, ſeine äußerſte Feder aber weiß, die obere Hälfte (bale ball) der innern Fahne ausgenommen, die zweyte iſt eben ſo, die Fahnen aber ſind nur ein Drittheil ihrer Länge weiß, und die innere Fahne iſt am Ende ſchwarz; die Füße ſind braun<sup>a)</sup>.

Dem Weibchen fehlt das Band an der Bruſt.

Wir

y) Latham Ind. orn. II. p. 502. n. 3. B.

z) Ueberſ. XIV. S. 46. B.

a) Es iſt wohl ſo gut, als ausgemacht, daß die aſchgraue Bachſtelze, wenn man die Synonymen und Abbildungen mit der Natur ſelbſt vergleicht, nichts anders als ein Junge der weißen oder gelben Bachſtelze ſey. Abbildungen und Beſchreibungen, welche letztere freylich nicht immer genau genug gemacht ſind, paſſen auf beyde. Denn beyde junge Vögel haben einen aſchgrauen Rücken, einen weißlichen Unterleib, der nur bey letztern nach dem After zu etwas ins Gelbe fällt, und queer über die Bruſt eine graue, dunkelbraune oder graubraune Queerbinde. Ich habe um die Sache noch deutlicher zu machen, von beyden jungen Vögeln, wie ich ſie in Menge im Herbſt bey dem Schaf, und Rindvieh geſchoſſen

habe, eine Abbildung gegeben. (ſ. Taf. 53. Fig. 1. 2.)

Es ſtimmen mir in meinen Beobachtungen auch mehrere berühmte Ornithologen bey. Hr. Prof. Otto, ein erfahrner Vogelkenner, ſagt in einem Anhang in der oben angeführten Stelle von Buffons Ueberſetzung S. 52.: Ich habe dieſen grauen Sticherling (*Motacilla cinerea*) immer für Junge von dem gelben gehalten, wenigſtens ſind ihm dieſe ähnlich. Linne' iſt auch zweifelhaft, ob der gräye von dem gelben (*Motacilla flava*) viel leicht bloß dem Geſchlecht nach verſchieden ſey. Herr Pennant hält ihn auch für einerley Vogel mit ſeiner gelben Bachſtelze, und ſelbſt in der franzöſiſchen Encyclopädie vermuthet man es.

Das

Wir haben diesen Vogel nicht in England, obgleich die Schriftsteller von ihm, als von einem auf dem festen Lande gemeinen Vogel reden, wo man ihn häufig in ziemlicher Anzahl im Sommer auf den Weiden, unter dem Vieh antrifft. Wenn die Fliegen anfangen selten zu werden, so zieht er sich zurück nach den Bächen. Man vermutet, daß nur ein Theil von ihnen wandere.

Im Nestbau weicht er etwas von der unfrigen ab; er bringt es auf einer niedern Weide, nahe am Boden an, und heckt zweymal des Jahrs.

#### 4. Die graue Bachstelze. (Grey W.)

- Motacilla boarula. L. I. 2. p. 997. No. 51. b). — Mantiss. 1771. p. 527. — SEOP. ann. I. No. 225. — Faun. Arragon. p. 89.  
 La Bergeronette jaune. BRISS. orn. III. p. 471. No. 41. pl. 23. f. 1. (das Männchen) — BUFF. ois. V. p. 268. d). — Pl. enlum. 28. f. 1.  
 Motacilla flava altera. RAY Syn. p. 75. No. 3.  
 Yellow Wagtail. ALBIN. II. pl. 58. (das Weibchen.)  
 Grey Wagtail. WILL. orn. p. 248. — Edw. pl. 259. (das Männchen.) Br. Zool. I. No. 144. — Arct. Zool. II. p. 395. d).  
 Br. Mus. Lev. Mus.

Ihre Länge ist achtzehn Zoll. Der Schnabel ist braun; die obere Theile sind grünlich-ashfarben; über den Augen ist ein blasser Streifen; die Seiten des Kopfs sind aschfarben; Kinn und Kehle schwarz; die obere Deckfedern des Schwanzes, und alle untern Theile des Körpers gelb; die untern Deckfedern des Schwanzes dunkelgelb; die Deckfedern der Flügel braun, mit aschfarbenen Rändern; die großen Schwungfedern braun, die kürzern an der Wurzel weiß, und an den Endspitzen braun, und fast so lang, als die großen Schwungfedern; der Schwanz ist der längste unter allen Arten dieser Gattung, seine äußerste Feder weiß, die nächste an der innern Seite und an der Spitze weiß, an der äußern Seite schwärzlich, die dritte fast eben so, der inne-

re

Belon, Brisson und Buffon sind die Schriftsteller, die uns vorzüglich diesen Vogel als eigne Species aufgedrungen haben. Da nicht allein die Jungen von diesen beyden Weibeln, sondern auch die alten von der weißen Bachstelze, besonders die weiblichen im Herbst nach der Mauser, die oben angegebene Zeichnung der aschgrauen Bachstelze haben, und bey den Heerden in großen Menge angetroffen werden, so hat man von denselben die Beschreibung und Geschichte geformt. Die Art der Fortpflanzung ist aber von der gelben Bachstelze allein genommen; und zu Weibchen hat man ihr eine ganz junge kaum aus dem Nest gekommene weiße Bachstelze angepaart.

Man vergleiche übrigens, was ich weitläufiger über diese Vogelart in meiner Naturgeschichte Deutschlands Bd. IV. bey Gelegenheit der weißen und gelben Bachstelze gesagt habe. B.

- b) Latham Ind. orn. II. p. 502. n. 4. B.  
 c) Uebers. XIV. S. 58. B?  
 d) Uebers. II. S. 369. F. S. auch Zorn's Verthinoth. II. S. 154. und 434, meine N. S. des Jns; und Ausl. I. S. 540. n. 15. (Hier ist ein Druckfehler in der deutschen und lateinischen Benennung.) und meine N. S. der Stubenvögel. B.

re Rand aber schwarz, die übrigen sind schwarz, mit grünlichen Rändern; die Füße gelblich-braun.

Das Weibchen hat nichts Schwarzes an der Kehle <sup>o</sup>).

Diese Art ist ein beständiger Bewohner unserer Königreiche, und hält sich an wasserreichen Plätzen und kleinen Bächen auf, der Insekten wegen, von denen sie sich nährt. Ihr Nest ist auf dem Boden, nicht sehr weit von Wasser, besteht aus dünnen Fasern und Moos, und ist inwendig mit Haaren, Federn oder Wolle ausgelegt. Der Eyer sind sechs bis acht, schmutzig weiß, mit gelben Flecken bezeichnet.

Es ist ein sehr schöner Vogel, der in verschiedenen Gegenden des festen Landes angetroffen wird, und dauerhafter (more hardy) zu seyn scheint, als die andern Arten. Linne' sagt, er halte sich gesellschaftlich zusammen <sup>f</sup>); bey uns sieht man ihn aber nur einzeln, außer zur Paarungszeit. In Bologna kennt man ihn unter den Namen Boarula, oder Boarina. Man findet ihn auch in Senegal <sup>g</sup>).

Ich <sup>h</sup>) habe Ursache zu vermuthen, daß man diese Art im südlichen England, im Sommer nicht sehe; auch habe ich von ihr keinen nähern Brüte-Platz ausfindig machen können, als Cumberland, wo sie, wie mir Herr D. Heysham versichert, alle Jahre brütet, und ohngefähr im April daselbst ankömmt. Das Nest hat er niemals angetroffen, aber die Jungen im Junius mehr als einmal geschossen, und er glaubt, sie ziehe im Oktober nach Süden, um welche Zeit sie bey uns in Kent erscheint; denn ich erinnere mich nicht, sie jemals vor dem achten oder neunten dieses Monats gesehen zu haben. Herr Jackson sagt mir, sie brüte in Irland <sup>i</sup>).

#### 4. Var. A. Die Javaische Bachstelze. Javan' W.)

Motacilla boarula. L. I. 2. p. 997. No. 51. b <sup>k</sup>).

La Bergeronette de Java. Buss. orn. III. p. 474. No. 42. pl. 25. t. 2. — Buff. ois. V. p. 272 <sup>l</sup>).

Sie ist sieben Zoll lang. Der Schnabel grau; der Kopf, die obern Theile des Körpers und die obern Deckfedern des Schwanzes olivengelt; Kehle und Hals grau; die übrigen untern Theile gelb, am dunkelsten gegen den After hin; die größern Deckfedern der Flügel braun; die Schwungz

<sup>e</sup>) Und ist bis unter dem Bauch mehr blaß röthlichgelb, als goldgelb, wie das Männchen. B.

<sup>f</sup>) Er verwechselt sie mit der gelben Bachstelze. Ueberhaupt ist in vielen Schriften die Geschichte dieser Bachstelze und der gelben unter einander gemischt. Unser Verfasser beschreibt und kennt diese sehr gut, macht aber, wie wir unten n. 5. sehen werden, bey der gelben auch einige Fehler. B.

<sup>g</sup>) Adanson. — Er nennt ihn den Ortolan dieses Landes, und sagt, es sey ein Ferkulum Latham's allgem. Uebers. der Vögel. II. Bds. 2. Th.

pen, und von vortreflichem Geschmacke.

<sup>h</sup>) Zus. aus dem Suppl. S. 178.

<sup>i</sup>) In den gebirgigen Gegenden Thüringens ist dieser Vogel an den kalten Kieselbächen sehr gemein. Er zieht gewöhnlich zu Ende des Octobers sammlenweise weg und ist zu Ende Februars wieder da. Er bleibt aber auch in gelinden Wintern wie 1790 und 1791 da, und begiebt sich, wenn die Bäche zufrieren nach den Miststätten. B.

<sup>k</sup>) Latham Ind. orn. II. p. 503. n. 4. p. B.

<sup>l</sup>) Uebers. Bd. XVI. S. 64. B.

E e e

Schwungfedern eben so, die kürzern aber zur Hälfte, von der Wurzel an, weiß, die dritte von Körper an gerechnet, so lang als die großen; die sechs mittlern Schwanzfedern schwärzlich, die zwey nächsten von innen, und an der Spitze weiß, der äußere Rand schwärzlich, die äußerste weiß, zwey Drittheile an dem Schaft herab ausgenommen, wo sie schwärzlich ist; die Füße grau.

Sie ist auf der Insel Java zu Hause.

### 5. Die Indische Bachstelze. (Indian W.)

*Motacilla indica*. L. I. 2. p. 962. No. 80. m).<sup>1</sup>

La Bergeronette grise des Indes. SONN. Voy. Ind. Vol. II. p. 207.

Der Schnabel dieses Vogels ist hell gelbroth; der Augenflecken gelb; der Kopf, Hinterhals, Rücken und Steiß schmutzig grünlichgrau; die Kehle, Brust und der Bauch sehr lichtgelb; an der Brust sind zwey weiße, gekrümmte Bänder, die sich an ihren Enden vereinigen, und auch in der Mitte durch eine Linie von der nämlichen Farbe verbunden sind; die kleinern Deckfedern der Flügel sind wie der Rücken, die andern gelb, und die kürzern Schwungfedern theils braun, theils gelb, die großen Schwungfedern schmutzigbraun, mit gelben Rändern, die zwey mittlern Schwanzfedern grünlichgrau, die übrigen schwärzlichbraun, die zwey äußern weiß, eben so die Schenkel und der After; die Füße hell gelbroth.

Er wohnt in Indien.

### 6. Die gelbe Bachstelze. (Yellow W.)

*Motacilla flava*. L. I. 2. p. 963. No. 12. n) — Faun. Suec. No. 253. — Scop. ann. I. No. 227. o) — BRÜNN. orn. No. 273. 274. — MÜLLER Zool. No. 273. — KRAM. elench. p. 374. No. 2. — FRISCH. tab. 23. p) —

GEORGI Reise p. 174. — SEPP. Vog. pl. in p. 103 — Faun. Arrag. p. 88.

La Bergeronette de printemps. BRISS. orn. III. p. 468. No. 40. — BUFF. ois. V. p. 265. pl. 14. f. 1. — Pl. enlum. 674. No. 2.

Yellow Water-Wagtail. RAY Syn. p. 75. A. 2. — WILL. orn. p. 238. pl. 68. — EDW. pl. 158. (das Weibchen).

Yellow Wagtail. BR. Zool. I. No. 142. — Arct. Zool. II. p. 396. F. r).

Br. Mus. Lev. Mus.

Ihre Länge ist siebenthalb Zoll. Der Schnabel ist schwarz; der Augenflecken nußbraun; der Kopf und die obern Theile des Körpers sind olivengrün; der Steiß am hellsten; die untern Theile von der Brust an lebhaft gelb; an der Kehle sind einige wenige schwarze Flecken<sup>q)</sup>; über den Augen ist ein gelber Streifen; zwischen den Augen ein anderer, dunkelfarbiger, und un-

m) Latham Ind. II. p. 503. n. 7. B.

n) Latham. Ind. orn. II. p. 504. n. 8. B.

o) Uebers. von Günther. S. 187. n. 225. Hier beschreibt Scopoli das Weibchen der grauen Bachstelze. n. 4. B.

p) Hier ist ein schönes altes Männchen abgebildet. B.

q) Uebers. Bd. XVI. S. 54. B.

r) Dieß Synonym fällt hier weg; denn es gehört zu n. 4. B.

s) Bey der zum erstenmal gemaußerten grauen Bachstelze n. 4 sind an der Kehle schwarze Flecken, bey dieser aber nie. B.

unter den Augen ein dritter von der nämlichen Farbe; die kleinern Deckfedern der Flügel sind wie der Rücken; die andern dunkelbraun, mit hellgelben Rändern; die Schwungfedern dunkelbraun; der Schwanz schwarz, zwey der äußern Federn ausgenommen, die halb schwarz, halb weiß, schief abgetheilt sind; die hintere Klaue ist sehr lang.

Das Weibchen ist von minder lebhaftem Colorit; der Streifen über den Augen weißlich, und die schwarzen Zeichen an der Kehle fehlen \*).

Diese Art Bachstelzen ist in England auf feuchten Wiesen und Kornfeldern, im Sommer gemein, und zieht weg, oder verändert wenigstens ihren Standort im Winter \*\*). In Frankreich sieht man sie zu allen Jahreszeiten, außer wenn der Winter ungewöhnlich streng ist, wo sie dann die Berggegenden (uplands) mit den Ufern sanfter Bäche vertauscht, wenn das Futter an jenen selten wird.

Ihr Nest baut sie in Kornfeder \*\*), auf den Boden, und zwar aus Binsen und Wurzelfasern, mit Haaren ausgelegt. Der Eyer sind fünf an der Zahl, mit dunkelfarbigem Flecken und Streifen ohne alle Ordnung gesprengelt \*\*).

Auf \*) Sepp's Figur sind die Eyer weiß, mit rothbraunen Flecken gesprengelt. Sie soll auch in Schweden zu Hause seyn, aber nicht weiter gegen Norden. In allen Gegenden Rußlands, Sibiriens, ja selbst in Kamtschatka, ist sie häufig anzutreffen.

E e e 2

6. Var.

\*) Das Weibchen ist am richtigsten beschriebeben, das Männchen aber fast bey allen Schriftstellern mit den einjährigen Männchen der gruen Bachstelze n. 4. verwechselt, so wie überhaupt die Geschichte und Beschreibung dieser beyden Vögel verwirrt ist. Ich werde daher nichts überflüssiges thun, wenn ich die Beschreibung beyder Geschlechter nach der Natur und vieljährigen Beobachtungen entworfen, hier kürzlich beyfüge: Männchen. Der Schnabel ist schwarzbraun; die Füße sind schwarz, die hintere Krallen, wie bey den Vögeln fast gerade; der Oberleib röthlichgrau, stark olivengrün überzogen, das sich am Steiße in zeltgrün verwandelt; der Kopf mehr röthlichgrau als grün, und über die Augen läuft ein röthlich weißgelber Streifen; der Unterleib ist prächtig gelb, an der Kehle und Brust nicht so hoch als am Bauche und After; die Flügel sind dunkelbraun, jede Feder röthlich weiß eingefast, die Deckfedern am stärksten, daher einige weißliche Schüre auf demselben entstehen; der Schwanz schwarz, die zwey aus-

sersten Federn fast ganz weiß, nur an der großen Fahne läuft von der Mitte ein schmale, keilsförmiger schwarzbrauner Fleck nach der Wurzel zu.

Weibchen. — Der Rücken ist mehr grau als grün, der hintere Unterleib nicht so schön gelb, der vordere röthlichgelb oder rothfarben gesprengt und die Kehle weißlich. B.

\*) In Hampshire bleiben einige das ganze Jahr hindurch. Br. Zool. (Hier ist wohl wieder eine Verwechslung mit der grauen Bachstelze, die im Winter bl.ibt. B.)

\*) In Höhlen, unter gefällten Bäumen und Stämmen. Frisch. — Ost unter die Ufer der Bäche. Hist. des Ois.

\*) Die Eyer sind weiß, purpurfarben und schwarz gefleckt und gestrichelt. B.

\*) Zus. aus dem Suppl. S. 179.

## 6. Var. A. Die Nachstelze von Timor. (Timor W)

Motacilla flava. L. I. 2. p. 963. No. 12. b. y).

Bergeronette de l'isle de Timor. Buff. ois. V. p. 275 z).

Ihr Schnabel ist schwarz, ziemlich stark an der Wurzel, gegen die Spitze hin dünner, und ein wenig gebogen; der obere Theil des Gefieders ist aschgrau; der untere gelb, über den Augen ist eine gelbe Linie; die größern Deckfedern der Flügel haben weiße Spitzen, und das bildet ein Band quer über die Flügel; Schwungfedern und Schwanz sind schwarz; die Füße gelbroth; die hintere Klaue zweymal so lang, als eine der vordern.

Man findet sie auf der Insel Lima in Ostindien <sup>2)</sup>.

## 17. Die

y) Latham Ind. orn. II. p. 504. n. 8. p. B.

z) Uebers. V. XVI. S. 74. III. B.

a) In Gmelins Linne'schen System und Latham's Index werden noch folgende Varietäten angeführt, die Gmelin, aus dem sie genommen sind, mit Unrecht für Neissen ausgiebt. (Vergl. Uebers. von Buffons Vögeln, XVI. S. 181.)

Var. B. Parus luteus. S. G. Gmelin Reise II. p. 101. t. 20. f. 1.

Die gelbe Netze des Gmelin.

„Die Länge des Vogels ist 5 Zoll 10 Linien, und die des Schwanzes 2 Zoll 5 Linien; der Schnabel ist pfriemensförmig, gerade, spitzig und schwarz; der Kopf vorn gelb, hinten ins olivenfarbene fallend; der Oberleib ist olivenfarben; der Unterleib ist gelb; die dunkelgrauen Schwungfedern erstrecken sich kaum über den Anfang des Schwanzes, die Hintern sind weißlich gerändert, die zwey letzten mit gelbem Rande; die grünen Deckfedern haben vorn weißliche und hinten gelbliche Spitzen; die zwey äußern Schwanzfedern sind weiß auf der Mitte mit einem verlängerten schwarzen Flecken; Füße Behen und Nägel sind schwarz.

Das Weibchen ist am Kopfe, Ober- und Vorderhalse aschgrau, hat hinter den Schläfen ein weißes längliches Band, welches auch die Gegend oben und unter den Augen umgibt; der Rücken ist grau ins olivenfarbene fallend; das Kinn weiß, und der Unterleib ist nicht so lebhaft gelb. Jedoch ist dieß letztere Merkmal nicht beständig, da Gmelin auch Weibchen gesehen hat, die am Unterleibe wie das Männchen vollkommen pomeranzfarben waren.

Dieser Vogel ist der einzige, der zieht und sich bald im Frühjahr heerdenweise nach Astrachan aufmacht, wo er aber nicht nistet, sondern sich über die Wolga bis nach Rußland begibt, und daselbst nistet, und im Herbst nach dem Ufern des Caspischen Meers fliegt, und sich hauptsächlich vom Saamen nährt (ist wohl eine falsche Beobachtung) dabey aber auch kleine Insekten nicht verachtet.“

Ich finde in dieser Beschreibung gar keinen Unterschied der Varietät, sondern es ist die beschriebene gelbe Nachstelze.

Var. C. Parus caspicus. S. G. Gmelin Reise. II. p. 104. t. 20. f. 2.

Die Caspische Netze des Gmelin.

„Sie ist etwas größer als die Schwanznetze, sonst ihr an Dicke gleich. Kopf, Oberhals und Rücken sind aschgrau, mit etwas Gelb untermischt; der Unterhals ist vorn weiß, der übrige Unterleib schön safranfarben; der Steiß ist auch gelb; hinter den Augen ein kleiner weißer Fleck; die Schwungfedern schwarzlich, so wie die Schwanzfedern; die letztern weiß gerändert; der Schwanz ist viel größer als der Leib, fast 4 Zoll lang, da dieser nur anderts halb beträgt, die äußerste Feder ist auf beyden Seiten ganz weiß, die beyden folgenden eben so, nur mit einem schwarzen Rande auf der vordern Seite; die Füße fleischfarben.

Er hält sich häufig bey Enpelt auf und läuft auf den Straßen, bey den Häusern und am Strande herum. Seine Nahrung besteht hauptsächlich in Saamen.“

Dies ist der Beschreibung nach das Weibchen von der grauen Nachstelze. Nr. 4. Var.



## 7. Die gelbköpfige Bachstelze. (Yellow-headed W.)

Motacilla citreola. L. I. 2. p. 962. No. 84.

— — PALLAS Trav. Vol III. p. 696. No. 14. b).

Sie ist etwas größer, als die gelbe Bachstelze, ihr aber nicht unähnlich. Der Kopf, Hals und alle untern Theile sind gelb; am Nacken ist ein schwärzlicher halber Mond; der Rücken ist bläulich aschfarben; Flügel und Schwanz sind wie bey der gelben Bachstelze.

Sie ist sehr gemein in Sibirien, selbst im Arktischen Kreise, wird auch in Rußland, aber weniger zahlreich gefunden. Sie hat einerley Lebensart mit den andern Bachstelzen.

Vielleicht ist dieß der nämliche Vogel, dessen Lapechin <sup>c)</sup> erwähnt, und der siebenthalb Zoll lang war; seine zwey äußern Schwanzfedern waren weiß, und die äußerste schwarz gestreift; übrigens war er wie der oben beschriebene gestaltet.

## 8. Die Capsche Bachstelze. (Cape W.)

Motacilla capensis. L. I. 2. p. 979. No. 24. d).

La Bergeronette du Cap de bonne Esp. BRISS. orn. III. p. 476. No. 43. pl. 25. f. 3. — BUFF. ois. V. p. 273. e) — Pl. enlum 28. 2?

E e e 3

Sie

Var. D. Parus variegatus. S. G. Gmelin  
Reise II. p. 101. t. 20. f. 3.

Die gespengte Weise des Gmelin.

Dieser Vogel ist 5 Zoll, 6 Linien lang. Der pfriemenförmige, ründliche Schnabel ist schwarz; die Nasenlöcher sind rund und besiedert; Kopf, Oberhals und Rücken haben schwarze, rings um röhlich ausgezackte Federn, von letzterer Farbe wird der Kopf fast ganz roth; der Steiß ist halb weiß und halb kastantengelb; die Kehle ist schwarz mit Federn, welche gelbe Endungen haben; der Bauch weiß; die dunkelgrauen Schwungfedern gehen bis auf die Hälfte des Schwanzes, die vorletzten mit weißen und die letzten mit gelben Spitzen und Rändern; die nächsten Deckfedern schwarz mit weißen und kastantengelben Rändern, die entfernteren werden weiß bekleidet; der gerade Schwanz ist an der Wurzel weiß, dann schwarz, an der Spitze und den Seitenthellen aber ockerfarben; die Füße schwarz.

Dieser Vogel wird in der Gegend um Schamachie überall angetroffen, bald allein, bald in Gesellschaft.

Er scheint mir gar nicht hierher zu gehören, sondern eine besondere Art von Sängern aus-

zu machen, die vielleicht zu der Familie der Steinschmäger müßte gesetzt werden.

Besser als diese drey sind mir folgende zwey Varietäten bekannt:

Var. C. Die gelbe Bachstelze mit weißem Bauche.

M. fl. leucogaster.

Am Oberleibe ist sie wie die gemeine, am Unterleibe aber nur am After hellgelb, übrtgenß weiß. — Es schien mir ein junges Weibchen, das sich aber schon gemausert hatte.

Var. F. Die gefleckte gelbe Bachstelze. M. fl. varia.

Der ganze Kopf ist weiß gefleckt; die hintern Schwungfedern des rechten Flügels sind weiß; übrtgenß wie gewöhnlich. Ein anderes Exemplar war am Oberleibe weiß, und aschgrau gefleckt, am Unterleibe aber wie gewöhnlich und hatte einen weißen Schwanz. Vielleicht gehört hierher Var. D. B.

b) Arct. Zool. II. p. 297. G. Uebers. Bd. II. S. 369. G. Uebers. von Buffons Vögeln XVI. S. 69. B.

c) Voy. Vol. II. p. 187.

d) Latham Ind. orn. II p. 505. n. 10. B.

e) Uebers. Bd. XIV. S. 70. l. B.

Sie hat die Größe der weißen Bachstelze (No. 1.) Ihr Schnabel ist dunkelbraun; die obern Theile sind braun; die untern schmutzigweiß, an den Seiten ins dunkelfarbige spielend; über den Augen ein weißlicher Streifen; quer über die Brust ein dunkelbraunes Band; die Schwungfedern sind braun, mit grauen Rändern; der Schwanz braun, die zwey äußersten Federn ausgenommen, deren größte Hälfte zunächst am Ende weiß ist; die Füße dunkelbraun.

### 9. Die Afrikanische Bachstelze. (African W.)

Motacilla afra. L. I. 2. p. 962. No. 83. f).

La petite Bergeronette du Cap de b. E. Buff. ois. V. p. 274 g).

Sie ist kleiner, als die vorige; ihr Schnabel schwarz, an der Wurzel breit, an der Spitze dünn, und ein wenig gebogen; die obern Theile des Körpers sind gelblichbraun; die untern gelb, die untern Deckfedern des Schwanzes ausgenommen, die weiß sind; über den Augen ist ein schwarzer Streifen; die Flügel, der Schwanz (der die Hälfte der Länge des ganzen Vogels beträgt) und die Füße sind schwarz, die hintere Klaue ist die größte.

Vom Vorgebirge der guten Hoffnung.

### 10. Die Tschutsische Bachstelze. (Tschutschi W.)

Motacilla tschutschensis. L. I. 2. p. 962. No. 82. h).

Tschutschi Wagtail. Arct. Zool II. (p. 397 i).

Der Scheitel und der Rücken sind dunkelolivbraun; zwischen der obern Kinnlade und dem Auge ist ein weißer Fleck; die Deckfedern und die großen Schwungfedern sind braun, jene mit zwey weißen Streifen durchzogen; Brust und Bauch weiß, mit Rostfarbe gestreift; der After hellgelb; der Schwanz sehr lang; die ganze äußere, und die Hälfte der innern Fahne der äußersten Schwanzfeder weiß; alle übrigen dunkelbraun; die Füße schwarz \*).

Diese findet sich auf der Küste von Tschutschi.

### 11. Die grüne Bachstelze. (Green W.)

Motacilla viridis. L. I. 2. p. 962. No 81. h).

Green Wagtail. BROWN's illustr. p. 86. tab. 33.

Ihre Länge ist vier Zoll<sup>m</sup>). Ihr Kopf aschgrau; Hals, Rücken und Brust hellgrün; Flügel und Schwanz aschgrau, mit weißen Rändern; der Bauch weiß.

Sie ist auf Zeylan zu Hause.

f) Latham Ind. orn. II. p. 405. n. 11. B.

g) Uebers. Bd. XVI. S. 72. II. B.

h) Latham Ind. orn. II. p. 505. n. 12. B.

i) Uebers. II. S. 369. B.

k) Ich halte dieß für keine besondere Art, sons

bern für ein zum erstenmal gemausertes Weibchen der gelben Bachstelze. B.

l) Latham ind. orn. II. p. 505. n. 13. B.

m) Auf der Kupferplatte, und in der Beschreibung ist die Größe nicht angegeben.

Zusätze:

12. Die schwarzgeäunte Bachstelze.

Motacilla melanopa. L. I. 2. p. 997. No. '174.'  
 — — LATHAM Ind. orn. II. p. 503. 4. 5.1'

Sie ist kleiner als die gelbe Bachstelze, hat kleinere Füße, und einen längern gleichen Schwanz, sonst aber ihre Gestalt. Der Oberleib ist bräunlichschwarz; der Unterleib gelb; Zügel und Gurgel sind schwarz; die Augenbraunen weiß; eine weiße Linie geht vom Schnabelwinkel auf beyden Seiten des Halses der Länge nach herab; die drey äußern Schwanzfedern sind weiß, die äußerste am äußern Rande schwarz.

Sie bewohnt die östlichen Eisufer von Sibirien und ist selten.

13. Die Bachstelze aus Hudsons Bay.

Motacilla hudsonica. LATHAM Ind. orn. II. p. 503. No. 6.

Sie ist sechs Zoll lang. Der Schnabel ist sehr kurz und braungelblich, so wie die Füße; der Oberleib dunkelbraun, alle Federn rostfarben gerändert; Kehle und Gurgel sind hellrothfarben mit dunkelgrauen Streifen; Brust, Bauch und After weißlich; der Schwanz drey Zoll lang und schwärzlich, die äußerste Feder ganz weiß, am schmälern Rande dunkelbraun, und die dritte in der Mitte der Länge nach weiß.

Sie bewohnt die Hudsons Bay.

14. Die Australische Bachstelze.

Motacilla australis.

Motacilla cinerea. subtus flava, gula fere albida.

White t. p. 239. — Meyers Zool. Entd. S. 54. Nr. 1.

Dieser Vogel hat die Größe der gelben Bachstelze, scheint aber stärker zu seyn. Der Schnabel ist blaß gefärbt; der Oberleib aschgrau, der Unterleib gelb, die Kehle fast weiß; an den beyden mittlern Schwanzfedern sind die Außenränder weißlich gezeichnet.

White oder vielmehr sein Englischer Herausgeber sind nicht recht darüber einig, ob dieser Vogel ein Fliegenfänger oder Bachstelze sey, indeß glauben sie, er habe mehr von einer Bachstelze. Der Abbildung nach ist dieß auch so, obgleich der Schnabelbau etwas Abweichendes zeigt. B.

## Ein und vierzigste Gattung. Sanger <sup>d</sup>).

Die Vogel dieser Gattung haben einen dunnen und weichen Schnabel <sup>e</sup>); kleine, etwas eingedrückte (depressed) Nasenlocher, und eine gespaltene Zunge. Die außerste Zehe ist an ihrem untern Theile an die Wurzel der mittlern befestigt.

Diese und die vorhergehende Gattung hat Linne' mit einander vereinigt, Herr Pennant aber sehr zweckmaßig getrennt, weil sie in verschiedenen Stucken ihrer Lebensart von einander abweichen. Die hieher gehorigen Vogel setzen sich mehrentheils auf Baume, ihr Gang ist hupfend, und nicht laufend <sup>e</sup>), und lassen selten im Fluge einen Laut horen. Sie machen die zahlreichste Gattung aus, und der großere Theil derselben bewohnt die warmern Gegenden, wo Insekten aller Art, ihr eigenthumliches Futter, im Ueberflusse vorhanden sind. Viele unter dieser Gattung aufgefuhrte Vogel scheinen zu den Fliegenfangern (Flycatcher, Muscivora) zu gehoren; vielleicht findet sich bey fernerm Nachforschen, daß es sich wirklich so verhalt.

### I. Die Nachtigal. (Nightingale.)

Motacilla Luscinia. L. I. 2. p. 550. No. 1. g). — KRAMER elench. p. 375. No. 9. p. 376. No. 10. — BRÜNN. orn. p. 79. No. 270. — MÜLLER Zool. p. 32. No. 265. — FRISCH tab 21. b). — OLIN. uccell. pl. in p. I. — SEPP. Vog. pl. in p. 123. — Faun. Arrag. p. 88.

Sylvia Luscinia. SCOP. ann. I. No. 227. i).

Le Rossignol. BRISS. orn. III. p. 397. No. 13. — BUFF. ois. V. p. 81. pl. 6. f. 1. k). — Pl. enlum. 615. No. 2.

Nightingale. RAY. Syn. p. 78. — WILL. orn. p. 220. pl. 41. — ALBIN. III. pl. 53. — Br. Zool. I. No. 145. h). — Arct. Zool. p. 416. A. m).  
Br. Mus. Lev. Mus.

Die.

- a) Beym Linne, Motacilla, womit die vor-  
hende Gattung vereinigt ist; bey den beyden  
Schriftstellern Latham und Pennant aber  
heißt jene bloß Motacilla und diese Sylvia,  
wie sie auch Scopoli und a. im. trennen. B.  
e) Viele haben einen Ausschnitt an der Spitze  
der obern Kinnlade; aber dieser Character ist  
nicht bestandig.

f) Die Steinschmager (Wheat-ears.)  
und einige andere, machen eine Ausnahme  
hievon.

g) Sylvia Luscinia. Latham Ind. orn. II. p.  
506. n. 1. B.

h) Taf. 21. Fig. 1. a. B.

i) Uebers. von Gunther S. 189. No. 227. B.

k) Uebers. V. XV. S. 7. B.

l) Uebers. S. 109. Taf. 54. f. 2. B.

m) Uebers. II. S. 388. H. S. auch Zorn's  
Nethnoth. II. S. 150. 337. 369. u. 688. me-  
ne N. S. des Zn; und Auslandes. I. 1. S. 531.  
N. 1. und die N. S. der Stubenvogel. S.  
359, wo sich eine weitlauftige Beschreibung  
dieses Vogels befindet. B.

Dieser Vogel, ob er gleich unscheinlich ist, verdient doch den ersten Platz unter den Sängern wegen seiner reizenden Stimme. Er ist größer, als eine Braunelle (*Hedge sparrow*); s. No. 6. *Modacilla modularis* L.), und seine Länge beträgt sechs und ein Viertel Zoll. Der Schnabel ist braun; Kopf und Rücken sind hell lohfarben, mit olivenfarbigen Ueberzug; der Schwanz dunkel lohfarbenroth; die untern Theile sind hellaschfarben, und werden gegen den After hin weiß; die Schwungfedern sind aschbraun, mit röthlichbraunen äußern Rändern; die Füße aschbraun \*).

Männchen und Weibchen sind sich sehr gleich.

Die Nachtigall ist ziemlich gemein in England, doch sieht man sie nicht in den nördlichen Provinzen, und selten in den westlichen. Yorkschire ist das entfernteste Land, in das sie zieht, und in Devonshire und Cornwall sieht man sie fast gar nicht. Sie besucht unser England zu Anfang des Aprils, und zieht zuweilen im August schon wieder weg. Man findet sie in Sibirien, Schweden, Deutschland, Frankreich, Italien und Griechenland, aller Orten aber ist sie ein Zugvogel, wie in England; inzwischen sind wir in Rücksicht ihres eigenthümlichen Winteraufenthaltes noch nicht ins Reine; wahrscheinlich ist er aber Europa nicht. Eben so wenig wissen wir mit Gewißheit zu sagen, ob sie in Afrika zu Hause sey \*); daher können wir mit Recht schließen, daß sie sich, zu der Zeit, da man sie in Europa nicht vorfindet, in Asiatischen Gegenden aufhalte. Hasselquist \*) spricht von ihr, als von einem, in Palästina einheimischen Vogel; und Fryer \*) versichert, man fände sie um Chulminor in Persien. So wird ihrer auch als eines Chinesischen, Kamtschadalischen \*) und Japanischen \*) Vogels erwähnt, in welchem letztern Lande sie sehr hoch geschätzt und theuer verkauft wird; das nämliche ist der Fall zu Aleppo, wo sie in großer Menge zahm in den Häusern gehalten, und den Leuten, die sie in der Stadt zu besitzen wünschen, um einen geringen Preis überlassen worden, so daß im Frühling keine freundschaftliche Zusammenkunft statt findet, ohne das Concert dieser Vögel \*).

Wir

\*) Die Farbe ist so: Der Oberleib graubraun, rostfarben überlaufen, welches die breiten Federränder machen, bey ältern Vögeln röthlich aschgrau; der Steiß braunroth; Kehle, Bauch und After weiß; Brust und Seiten weißlich aschgrau; die Kniebänder grau; die größten Deckfedern der Flügel meistens mit schwachen schmutzig weißen Spitzen; die Schwungfedern graubraun, rostgelb eingefast; die breiten graden Schwanzfedern schmutzig roth. Vögel, die in der Stube gehalten werden, sind theils heller, theils dunkler von Farbe.

Das Weibchen ist nur dem Kenner durch Haltung und Stellung kenntlich. B.

o) In der Reise nach den Canarischen Inseln (S. 104.) wird etner Nachtigall erz-

wähnt, die nicht so schön singen soll, als die unstrige; daher bleibt es ungewiß, ob sie auch die nämliche sey.

p) Er sagt, sie sey sehr gemein an den Ufern des Nils.

q) Die Nachtigall, der liebliche Herald des Tages, ist ein beständiger Bewohner (chearer) dieser Lustwäldchen, und zaubert mit seinen wirbelnden Tönen die schwermüthigste Seele in freudige Entzückung. — Fryer's Trav. p. 248.

r) Ellis's Narrat. Vol. II. p. 229.

s) Kaempfer Japan.

t) Russel Alepp. p. 7.

Wir wissen fast mit Zuversicht, daß sie in Amerika nicht anzutreffen sind, obgleich viele Vögel dieses Landes gleichen Namen führen \*).

Nur der niedrigste Schwelger wird diese bezaubernde Sänger essen; inzwischen hat man mir gesagt, ihr Fleisch käme dem des Ortolans gleich, und in Gasconne würden sie für die Tafel fett gemacht. Jeder Schüler wird gelesen haben, daß Helio-gabal Nachtigallenzungen gegessen habe; eben so wird ihm auch jenes famöse Gericht des Römischen Tragödienschreibers Lesopos bekannt seyn, das aus den Zungen aller singenden oder sprechenden Vögel zubereitet war \*).

Das Weibchen macht sein Nest in irgend einen niedrigen Busch, oder in eine dicht belaubte Hecke, denn nur solche Orte besuchen diese Vögel. Es legt vier oder fünf igrünlichbraune Eyer. Das Nest besteht von außen aus trocknen Blättern mit Gras und Fasern untermengt, und ist inwendig mit Haaren oder Pflaum ausgelegt, obschon nicht immer auf gleiche Weise. Ich habe auch gesehen, daß das Nest auf einem etwas erhabenen Boden angebracht war. Nur das Weibchen sitzt über dem Neste und brütet die Eyer aus \*\*), während das Männchen nicht weit davon, es mit seinem anmuthigen Gesange tröstet \*); sobald aber die Jungen ausgeflogen sind, hört es meistens auf zu singen, und theilt mit dem Weibchen die Mühe, für die Jungen zu sorgen, und sie zu äßen. Wenn die Jungen für sich selbst sorgen können, so macht das Weibchen Anstalt zu einer zweyten Brut, und der Gesang des Männchens beginnt von Neuem. Man hat auch bemerkt, daß sie in einem Jahre drey mal, und in heißen Gegenden sogar vier mal gebrütet haben \*). So hat man auch beobachtet, daß die Männchen wenigstens in doppelter Zahl, gegen die Weibchen, vorhanden sind \*\*).

Die Nachtigallen sind einsame Vögel, die sich auch nicht einmal in kleinen Haufen zusammenhalten; und sehr selten findet man zwey Nester nahe bey einander. Man nimmt diese Vögel, ihres Gesangs wegen, oft aus dem Neste aus; man fängt sie aber auch gleich bey ihrer Ankunft

\*) Die Virginsche, die Amerikanische, die Spanische Nachtigall: zuverlässig lauter verschiedenartige Vögel.

\*) Dieses Gericht soll ohngefähr 4843 L. 10. S. nach unserm Gelde gekostet haben. Br. Zool. II. p. 656. Note.

w) Wie bey allen Motacillenarten, so brütet auch hier das Männchen eiliche Stunden des Tages, ohngefähr von 9 bis 1 Uhr. B.

x) Gewöhnlich singt nur das Männchen, doch hat man hier und da auch ein Weibchen in im Käfig singen gehört.

y) Hist. des. Ois.

z) Buffon sagt, es seyn immer mehr Männchen als Weibchen; so daß, wenn eins getödtet wird, das Weibchen immer wieder einen neuen Satten bekommt, und im Nothfall, auch wohl einen zweyten und einen dritten. Ich

frage: wie wird für die überzähligen Männchen gesorgt? oder hat die Natur diesen unglücklichen Wittwern (batchelor) einen ehelosen Zustand auferlegt? (Nach meinen Erfahrungen ist es in Ansehung der Gleichheit des Geschlechts hier wie bey allen Sängern, ja bey allen Vögeln. Und diese Buffonsche Beobachtung schreibt sich wohl daher, daß jemand in dem ersten Gehecke fast lauter Männchen gefunden hat. Dieß ist ziemlich idurhgängig der Fall bey allen Singvögeln. Bey der zweyten Hecke findet man aber auch oft nichts als Weibchen. B.)

Die Männchen kommen zuerst, und jets wa eine Nacht später die Weibchen, die selten ein Männchen bey sich haben. Daher ist denn kein Wunder daß alle zuerst gefangenen Vögel Männchen sind. Br. Zool. II. p.

Kunft, und, ob sie gleich alt sind, lehrt man sie doch die Gefangenschaft ertragen, wo sie dann so gut singen, als die von dem Neste ausgenommenen <sup>a)</sup> — So viel von ihrer Lebensart im Allgemeinen; denn alles hierher Gehörige würde einen ganzen Band anfüllen. Wer Lust hat, mehr zu wissen, der sehe die Britische Zoologie nebst dem Anhang, wie auch Buffons Geschichte der Vögel nach, wo dieser Gegenstand sehr weitläufig abgehandelt ist.

1. Var. A. Der Sprosser. (Die größere Nachtigall. Greater N.)

Motacilla Luscinia L. I. 2. p. 950. No. 1. *β. b)*

Le grand Rossignol BRISS. orn. III. p. 400. — BUFF. ois. V. p. 113. *c)*

Grosse Nachtigall. SCHWENKFELD Av. Siles. p. 296.

Sprossvogel. FRISCH tab. 21. *f.*

Slowick wicklzy. RZACZ. Auct. Polon p. 391.

Diese beschreiben die Schriftsteller um ein Beträchtliches größer, als die andere, und nach Frisch, singt sie auch besser. Ihr Gefieder soll eine Mischung aus braunroth und aschfarben seyn <sup>d)</sup>.

Der nämliche spricht auch von einer dritten, die kleiner ist, als die zwey andern, und deren Gesang nur mit ihrer Größe in Verhältniß steht <sup>e)</sup>.

Sie sollen vorzüglich in Schlessien gefunden werden, aber man trifft auch Nachtigallen von viel beträchtlicherer Größe um Anjou in Frankreich an.

§ f 2

1. Var.

a) Wenn ein alter Vogel bey seiner Ankunft eingefangen wird, so singt er nach den ersten sechs oder acht Tagen seiner Gefangenschaft, hört um die gewöhnliche Zeit auf zu singen, und fängt dann zu Ende des Decembers wieder an; und so alle Jahre; wenn sie aber aus dem Neste genommen werden, so singen sie das ganze Jahr hindurch, die Mauerzeit ausgenommen; und oft besser als eine wilde Nachtigall.

(Dies letztere stimmt schlechterdings mit meinen vieljährigen Beobachtungen nicht überein. Die jungen aufgezogetenen Nachtigallen schlagen gar selten ein, lernen immer fremde Löhne und Strophen mit ihren natürlichen Gesang vermischen, und singen auch nicht das ganze Jahr hindurch, ob es gleich oft der Fall ist, daß sie länger als die sogenannten Wildfänge anhalten. Ich lobe mir einen rechten guten alten Vogel, der im Frühjahr gefangen wird, den man sich freylich aussuchen muß; denn auch unter den Nachtigallen giebt es Wir-

tuosen und Stämper. Was hiervon zu bemerken ist, habe ich weitläufig in meiner N. G. der Stubenvögel l. c. auseinander gesetzt. *B.)*

x) Latham Ind. orn. II. p. 506. n. 1. *β. B.*

c) Hebers XV. S. 59. *B.*

d) Ich halte diese Nachtigall für eine besondere Art und nenne sie Motacilla Philomela. Denn 1) ist sie weit größer, 2) der Kopf dicker, 3) die Farbe und 4) der Gesang verschieden. Der Obertheil ist schmutzig grau braun; die Kehle weiß, scharflich eingefast; die Brust hellgrün, dunkelbraun gesprenkelt; der Bauch schmutzig weiß; die Flügel sind dunkelbraun, die Schwungfedern schmutzig rothbraun eingefast; der Schwanz und die obere Deckfedern desselben breit, und schmutzig rothbraun, dunkler als bey der gemeinen Nachtigall. *B.*

e) Kramer elench. p. 376. p. n. 10?

## 1. Var. B. Die weiße Nachtigall. (White N.)

Motacilla Luscia L. I. 2. p. 950. N. 1. 7.

Le Rossignol blanc. BRISS. orn. III. p. 401. — BUFF. ois. V. p. 114. — ALDROV.

Av. II. p. 777.

Sie hat die Größe der gemeinen Nachtigall, ist aber ganz weiß <sup>f</sup>). Man sieht auch andere, bey denen Kopf, Hals, Flügel und Schwanz weiß sind; das übrige Gefieder hellbraun und weiß melirt <sup>g</sup>).

## 2. Die Madegaskarische Sänger. (Madagascar Warbler.)

Motacilla madagascariensis L. I. 2. p. 952. No. 56. h)

Le Rossignol de Madagascar. BRISS. orn. III. p. 401. No. 14. pl. 22. f. 1.

Le Foudi-jala. BUFF. ois. V. p. 116.

Sie die Größe nnsrer Nachtigall, und ihre Länge ist fast siebenthalb Zoll. Ihr Schnabel ist dunkelbraun; der Kopf gelbroth; hinter jedem Auge ist ein brauner Fleck; die obern Theile des Körpers sind olivenbraun; die Kehle weiß; die Brust hellroth; der Bauch rothbraun, ins Olivenfarbne spielend; der Schwanz oben olivenbraun, unten ins Olivenfarbne spielend; die Füße dunkelbraun.

Man trifft sie in Madagaskar an, wo sie Foudi-jala genannt wird.

## 3. Die Gartengräsmücke. (Pettychaps.)

Motacilla hortensis L. I. 2. p. 955. No. 62. i)

La Fauvette. BRISS. orn. III. p. 372. No. 2.

— — BUFF. ois. V. p. 117. pl. 7. k).

— — Pl. enlum. 579. f. 1.

Sie hat die Größe der Braunelle, und ist sechs Zoll lang. Ihr Schnabel ist schwarzlich; die Wurzel der untern Kinnlade heller; das Gefieder an den obern Theilen graulichbraun; am dunkelsten am Kopf; von der Wurzel des Schnabels geht ein weißlicher Streifen, über das Auge hinweg, und nicht über dasselbe hinaus; die untern Theile sind gelbrothlichweiß, gegen den After hin am meisten in die letzte Farbe spielend; die Schenkel und die Seiten gränzen ans Graue; die Schwungfedern sind aschbraun, mit gräulichen Rändern; der Schwanz ist braun,  
mit

f) Sie wurde für ein, der Agrippina, der Gemahlin des Kaisers Claudius, würdiges Geschenk gehalten, für welches 6000 Sesterzen geboten wurden. Plin. hist. nat. t. X. c. 29.

g) Dies nenne ich Var. B. die bunte Nachtigall.

M. Luscinia varia.

Ich habe einige Exemplare gesehen, an wels

chen der Kopf weiß war, so wie etnige Flecken auf den Flügeln.

Var. C. Die schwarze Nachtigall.

M. Luscinia nigra.

Sie ist braun oder rauchschwarz und wird in der Gube so.

h) Latham Ind. orn. II. p. 507. n. 2. B.

i) Latham Ind. orn. II. p. 507. n. 3. B.

k) Uebers. Bd. XV. S. 64. B.



mit graubraunen Rändern; die äußere Feder an der äußern Fahne und gegen die Spitze der innern schmutzigweiß, wodurch die Feder schief abgetheilt wird <sup>1)</sup>; die Füße braun <sup>m)</sup>.

Dies ist eine in Frankreich und Italien gemeine Art, wo sie sich in Feldern und Gärten aufhält, und oft an den Erbsenstengeln nistet. Ihr Nest besteht aus dünnen Kräutern, mit feinen Fasern und Haaren ausgelegt. Der Eyer sind fünf an der Zahl.

Ein diesem Vogel sehr nahe verwandter, wo nicht der nämliche Vogel, ist auch in England nicht selten. Größe und Länge sind die nämlichen; die obern Theile grünlichbraun, mit einem Anstrich von Grünen; die untern dunkelweiß, über die Brust herüber und über den Schenkeln etwas ins Braune spielend; die Schenkel selbst sind noch dunkler; Schwungfedern und Schwanz dunkelfarbig, mit der Hauptfarbe der obern Theile gerändert, alle Federn der letztern aber von einer Farbe; über dem Auge ist eben auch eine undeutliche Spur von Weißem, wie bey dem oben beschriebenen; Schnabel und Füße braun <sup>n)</sup> (vielleicht im Cabinet sonst sind letztere aschgrau. B.)

Dieser Vogel ist nicht selten in Lancashire, woher mir Fire A. Lever ein Paar geschickt hat. Männchen und Weibchen sind einander sehr gleich. Die Eyer sind schmutzigweiß, mit unregelmäßigen, dunkeln Flecken von verschiedener Größe, besonders in der Mitte, und hier und da ein schwarzes Streifchen (scratch.) Ich erhielt ihn unter dem Namen: Pettichaps.

### 3 \* Die Bastardnachtigall. (Lesser Pettychaps.)

Metacilla Hippolais. L. I. 2. d. 554. No. 17 o).

Pettychaps, or Beccaligo. Ray Syn. p. 79. A. 7. — Will. orn. p. 216. —

Br. Zool. I. No. 249. (die Beschreibung.) p)

§ ff 3.

Et.

1) Die Spitze der vorletzten Feder ist auch weiß.  
Hist. des Ois.

m) Diesen Vogel habe ich in Thüringen in seinem vollkommenen Zustande nicht so angetroffen; ich kenne ihn also nicht, wenn es nicht ein junger der gemeinen Gras mücke (M. sylvia. Lin.) ist. Diese sehen gerade so aus; und mit diesem Vogel trifft auch die unten angegebene Geschichte des Vogels überein. Vielleicht, daß die Beschreibung von einem solchen Vogel, den man im Julius und August in Menge antrifft, genommen ist. B.

n) Diesen Vogel kenne ich sehr wohl, und in meiner N. G. des In- und Auslandes I. 1. S. 535. habe ich ihn dem Namen graue Gras mücke (Motacilla dumetorum.) der aber nun besser, da auch Latham diesen Vogel hier herzählet, (M. hortensis) heißen sollte, gegeben, obgleich der Linne'sche Name einen andern

Vogel, aber keinen andern als Motacilla Curruca bezeichnet. Dieser Name war als so noch leer. In meiner N. G. Deutschlands Bd. IV. Taf. 13. steht eine Abbildung mit einer sehr genauen Beschreibung. Mit diesem Vogel geht die Verwirrung unter den Motacillen an, sowohl was Beschreibung als Geschichte und Synonymen betrifft. In meiner N. G. Deutschlands habe ich daher die vollständigste Beschreibungen und Geschichten allerzeit mit einer Abbildung begleitet geliefert, und ich hoffe dadurch allen Mißverständnissen vorgebeugt zu haben. Die Synonymen hiez zu berichtigen und zu verbessern, ist fast eine unnütze Arbeit, da alles gar zu sehr unter einander geworfen ist. B.

o) Latham Ind. orn. II. p. 507. n. 4. B.

p) Uebers. S. 112. B.

Etwas kleiner, als ein gemeiner Hänfling. Der Schnabel kurz, die obere Kinnlade schwarz, die untere bläulich; die innere Seite des Mundes fleischfarbig; über und unter dem Auge eine gelbliche Linie; der Kopf, der Hals, und die obern Theile grünlichschwarzen; Schwungfedern und Schwanz mausfarben, mit grünlichen Rändern und Schäften; die untern Deckfedern der Flügel gelb; der Bauch silberweiß; die Brust dunkler, und Gelb angefliegen, die Füße bläulich oder bleifarben.

Diese Art ist häufig in verschiedenen Gegenden Englands, und macht ein gewölbtes Nest, das aus dürren Binsen, mit ein wenig Moos untermengt, besteht, und dick mit Federn ausgelegt ist; es ist auf dem Boden unter einem Grasbusch, oder an dem Grunde eines Strauches angebracht. Der Eyer sind fünf an der Zahl, weiß und über und über mit kleinen, rothen Flecken gesprenkelt, hauptsächlich an dem breitem Ende <sup>1)</sup>. In Dorsetshire kennt man sie unter den Namen: Heuvogel (Haybird <sup>2)</sup>). In Yorkshires wird sie Strahlenvogel (Beambird) genannt <sup>3)</sup>.

## 4. Die

<sup>1)</sup> Beschreibung und Geschichte passen nicht auf die eigentliche *Vastardnachtigall* (*Motacilla Hippolais*. L.) Es ist hier ein Vogel beschrieben, den ich *Motacilla Fitis nenne*, und den ich nirgends so genau, wie hier, beschrieben gefunden habe. Vergl. N. G. des Ins. und Auslandes. I. I. S. 543. Nr. 23. N. G. Deutschlands Bd. IV. Taf. 28. und N. G. der Stubenvögel. Nr. 107.

Ich will hier eine hinlängliche Beschreibung der *Vastardnachtigall* geben. (Vergl. auch N. G. Deutschlands IV. Taf. 24.) Der Schnabel ist 7 Zoll lang, gerade, stumpf, an der Wurzel breit, oben grau ins Bläuliche und unten gelb ins fleischfarbene spielend mit gelblichen Schnabelwinkeln und citrongelben Naschen; der Augenstern dunkelbraun; die Füße sind bleifarben; die Schienbeine 10 Linien hoch. Der spitzig zulaufende Kopf, der Rücken, Steiß, die kleinen Deckfedern der Flügel sind olivenfarbig aschgrau; von den Nasenlöchern läuft bis zu den Augen ein hellgelber Streifen; der ganze Unterleib ist schön hellgelb; die Flügel sind dunkelbraun, die hintern so stark weiß kantirt, daß davon ein weißlicher Fleck gebildet wird; der Schwanz ist dunkelbraun.

Das Weibchen ist etwas blässer und der gelbe Augenstreifen ist undeutlicher.

Dieser Vogel hält sich in Laubhölzern auf; kommt im Mat an, und zieht im August wieder weg. Sein Gesang ist außerordentlich melodisch, daher man ihn auch, ob er gleich sehr zärtlich ist, im Käfig hält. Sein Nest stellt er auf einen Busch oder kleinen Baum. Er ist schön gebaut, äußerlich mit Puppenhäuschen oder wo es seyn kann, mit weißen Birkeneschaalen überzogen. Die Eyer sind fleischroth und braunroth punktiert, an der Zahl 5 bis 6. Er nistet nur einmal des Jahrs.

Ich habe auch eine Spielart angetroffen, die auf jedem Flügel einen großen weißen Fleck hatte, weld er von den breiten weißen Rändern der großen Deckfedern und hintern Schwungfedern herkam. Ich nenne sie  
Var. A. Die weißflügelige *Vastardnachtigall*.

M. H. leucoptera. B.

<sup>2)</sup> Obige Nachrichten verdanke ich den verehrungswürdigen Herrn Lightfoot. Vogel, Nest und Eyer sind in der Sammlung der verwittweten Herzogin von Portland, zu Dulsstode.

<sup>3)</sup> Br. Zool.

4. Die kleine Grasmücke. (Passarine W.)

Motacilla passerina. L. I. 2. p. 954. No. 61 r).  
 La petite Fauvette. BRISS. orn. III. p. 374. No. 5.  
 Passerinette. BUFF. ois. V. p. 123. — Pl. enlum. 579. f. 2. u)  
 BORLIN. ALDROVAND. AV. II. p. 733. tab. III. p. 735. JOHNSTON 416. tab. 44. —  
 RAY SYN. p. 81. No. 10. — WILL. orn. p. 216.

Sie ist kleiner, als die letzte, und nur fünf und ein Viertel Zoll lang. Ihr Schnabel ist dünn, scharf, und braun von Farbe; der Augenstern rothbraun; die obern Theile des Körpers hellaschfarben x); die untern graulichweiß; die Seiten ins Braune spielend; über den Augen ist ein kleiner, weißlicher Streifen; Schwungfedern und Schwanz sind dunkelfarbig; die Füße bleifarben w).

Diese Art ist in verschiedenen Gegenden von Europa, aber nicht in England zu Hause. Sie findet sich in Provence in Frankreich, wo sie Passerinette genannt wird. Bey den gemeinen Leuten in Bologna heißt sie Chivin; zu Marseille, Becafigulo, und bey den Genuesern, Barin.

Ihr Nest baut sie in irgend einen niedern Busch, nahe am Boden; z. B. in eine Stachelbeerstaude. Es besteht aus dürrer Laub, das außen sehr grob (largest), innen aber zarter (finer) ist. Der Eyer sind vier an der Zahl, schmutzigweiß, mit Grün von zweyerley Schattirungen gefleckt, vorzüglich am breiten Ende.

Sie hat keine andere Stimme, als ein eine oder zweyfaches Zwitschern, das sie wiederholt, wenn sie von einem Busch zum andern hüpfet.

5. Die schwarzköpfige Grasmücke oder der Mönch. (Blackcap.)

Motacilla atricapilla. L. I. 2. p. 970. No. 18. x) — Faun. Suec. No. 256. —  
 SCOP. ann. I. No. 229. y). — KRAMER elench. p. 377. No. 15. —  
 BRÜNN. orn. No. 278. 279. — MÜLLER Zool. p. 33. No. 277. —  
 FRISCH tab. 23. — OLIN. uccel. pl. in p. 9.  
 La Fauvette a tête noire. BRISS. orn. III. p. 380. No. 6. — BUFF. ois. V. p.  
 125. pl. 8. f. 1. z).  
 Blackcap. RAY. SYN. p. 79. A. 8. — WILL. orn. p. 226. — Br. Zool. I. No.  
 148. a) — Arct. Zool. II. p. 418. F. b).  
 Br. Mus. Lev. Mus.

Sie

r) Latham Ind. orn. II. p. 500. n. 5. B.

u) Uebers. XV. S. 72. Nr. 4. B.

w) Willughby sagt, der Steiß sey weiß, aber Buffon noch Buffon, erwähnen dieses Umstandes.

x) Diesen Vogel kenne ich nicht, oder es ist, wie es mir in der That scheint, der Wetdenzeißig, (Motacilla rufa et accredula,) dann trifft nicht nur seine Beschreibung, son-

dern auch, was Buffon und andere von seiner Naturgeschichte erzählen, überein; nur das Nest wäre von dem Mällerchen (M. Curruca) geborgt. B.

x) Latham Ind. orn. II. p. 508. n. 6. B.

y) Uebers. von Günther. S. 190. Nr. 220. B.

z) Uebers. Bd. XV. S. 75. Nr. 5. B.

a) Uebers. S. 112. Taf. 53. f. 5. B.

b) Uebers. II. S. 390, F. S. weiter Zorns

Per

Sie ist kleiner, als die Gartengrasmücke (No. 3.), und fünf und ein Viertels Zoll lang <sup>a)</sup>. Der Schnabel ist braun; der Scheitel schwarz; die obern Theile des Körpers sind grünlich aschfarben; die Seiten des Kopfs und die untern Theile grau, das gegen den After hin sehr lichtgrau oder fast weiß wird; Schwungfedern und Schwanz braun, mit der nämlichen Farbe, die die obern Theile haben, gerändert; die zwey mittlern Schwanzfedern sind die kürzesten; die Füße bleifarben; die Klauen schwarz.

Das Weibchen geht blos darinn vom Männchen ab, daß sein Kopf statt schwarz, rostig-kastanienbraun ist.

Dieser Vogel ist nicht selten, in England und allenthalben in Europa, bis nach Italien, wo er überall brütet, im Frühjahr ankommt, und im September wieder wegzieht.

Wey uns macht er alle Jahre nur ein Nest <sup>d)</sup>, das gewöhnlich in einem niedrigen Gebüsch, nicht weit vom Boden, angebracht ist. Es besteht aus dünnen Halmen, um den Umkreis (verge) herum mit ein wenig Wolle und grünem Moos untermischt; inwendig ist es mit Wurfasern ausgelegt, und mit schwarzen Kopshaaren dünn bedeckt. Der Eyer sind fünf, von hellröthlichbrauner Farbe, mit einer dunklern Farbe gewölkt (mottled), und mit einigen wenigen dunkeln Flecken gesprenkelt.

Das Männchen wechselt mit dem Weibchen im Brüten ab; und die Jungen hüpfen sehr frühzeitig aus dem Neste, besonders wenn sich ihm jemand nähert, und verlassen es auf immer.

Seine Nahrung ist nicht blos auf Insekten eingeschränkt, denn, in Ermangelung derselben; frist er auch die Früchte des Zeilands (Spurge Laurel), des Spenerlings (Service) und Epheus <sup>e)</sup>. Letztere scheint er sogar sehr gerne zu fressen, weil er sich häufig auf solchen Bäumen aufhält, die damit überwachsen sind; und ich habe mehr als einmal Epheubeeren in dem Magen dieser Vögel gefunden, zu einer Zeit, wo es Insekten aller Art in Menge gab. Auch habe ich einmal gesehen, daß ein Paar auf einem alten Epheubaum sehr hoch vom Boden nistete.

Sein Gefang wird sehr geschätzt, und in mancherley Rücksicht selbst dem der Nachtigall gleich geachtet; er giebt ihm auch wohl kaum etwas nach (Scarcely deficient), es mußte denn der anmuthigen Abwechslung der Stimme seyn <sup>f)</sup>. Daher ihn auch einige die Spott-Nachtigall (Mock Night-ingale) genannt haben.

Hievon giebt es drey Spielarten <sup>g)</sup>:

#### I. Var.

Pethinoth. II. S. 372. Meine N. G. des In; und Auslandes. I. S. 534. Nr. 3. N. G. der Stubenvögel. S. 398. Nr. 91. und N. G. Deutschlands. Bd. IV. Taf. 12. (Weibchen.) B.

c) Sie ist vielmehr etwas größer. B.

d) In Italien brütet er des Jahrs zweymal. Olina. (So auch in Thüringen. B.)

e) Wey uns in Thüringen frist er Insecten,

Johannis; und Holunderbeeren. B.

f) Der Vorzug liegt hauptsächlich in der anmuthigen stübenden Stimme, und darin, daß er in der Stube des ganzen Jahr singt, da die Nachtigall aufs höchste nur ein halbes Jahr anhält. B.

g) Vielleicht daß dessen angegebene Varietäten andern Motacillen sind, oder gar unter die Fliegenfänger gehören. Ich habe noch keine davon gesehen. B.

5. Var. A. *Motacilla atricapilla*. L. I. 2. p. 970. No. 18. p. 92).

La Fauvette à tête noire. BRISS. orn. III. p. 383.

*Ficedula varia*. ALDROV. AV. II. p. 579.

Diese unterscheidet sich von der erstern dadurch, daß sie durchaus schwarz und weiß geschäckt ist.

5. Var. B. *Motacilla atricapilla*. L. I. 2. p. 970. No. 18. γ. b).

La petite Colombade. BUFF. ois. V. p. 131. 1).

Diese ist etwas größer; die obern Theile sind von dunkler, fast schwärzlicher Farbe; die Kehle ist weiß; die Seiten sind grau.

Sie findet sich in Provence, wie sie sich in den Wäldern aufhält.

5. Var. C. *Motacilla atricapilla*. L. I. 2. p. 970. No. 16. δ. k).

Fauvette verdâtre de la Louisiane. BUFF. ois. V. p. 162. 1).

Von der Größe des Mönchs. Der Schnabel ist dunkelfarbig; der Scheitel schwärzlich; der Hinterhals dunkelastfarben; die Seiten und der Rücken hellbraun, mit einem Anstrich von Grünan; Flügel und Schwanz schwärzlich mit bräunlichgrünen Rändern; bey den Augen ist ein weißer Streifen; die Kehle ist weiß; die untern Theile des Körpers sind grau.

Sie ist in Louisiana zu Hause.

### 6. Das Müllerchen oder die geschwägige Grasmücke. (Babbling W.)

*Motacilla Curruca*. L. I. 2. p. 954. No. 6. m). — Faun. Suec. No. 247. —

Scop. ann. I. No. 228. mm). — MÜLLER Zool. p. 3. No. 267.

La Fauvette Babillarde. BRISS. orn. III. p. 384. No. 7. — BUFF. ois. V. p. 135. n) — Pl. enlum. 586. f. 3.

*Beccafico cannabino*. OLIN. uccell. p. 11. f. 2. — WILL. orn. pl. 25. o).

Br. Mus.

Ihre Länge ist fünf Zoll. Der Schnabel ist schwärzlich; der Scheitel aschbraun; die übrigen obern Theile eben so, aber ins Braune spielend; unter den Augen ist ein dunkel aschfarbner Streifen; die untern Theile und der Rand (edge) der Flügel sind gelbröthlichweiß; die Schwungfedern braun, inwendig weiß — und auswendig gelbröthlichweiß gerändert; die größern aber aschfarben; der Schwanz braun, mit grauen Rändern; an der äußern Feder zu beyden Sei-

gg) Latham Ind. orn. I. c. β. B.

b) Lath. Ind. orn. I. c. 8. B.

i) Uebers. XV. S. 89. B.

k) Lath. I. c. B.

l) Uebers. B. XV. S. 152. Nr. 4. B.

m) Latham Ind. orn. II. p. 509. n. 9. B.

mm) Uebers. S. 189. Nr. 228. B.

Latham's allgem. Uebers. der Vögel. II. Bds. 2. Th.

n) Uebers. B. XV. S. 97. Nr. 7. B.

o) Arct. Zool. II. p. 422. U. Uebers. B. II. S. 395. u. Vergl. N. S. des Inn u. Auslands. I. I. S. 536. Nr. 6. N. S. der Stubenvogel. 414 und N. S. Deutschlands IV. Taf. 16. Frisch. Taf. XXI. f. 2. a. B.

Seiten ist die äußere Fahne und die Spitze weiß; die innere Fahne aschgrau, und weiß eingefasst; die mittlere Feder ist die kürzeste, wodurch der Schwanz etwas gabelförmig wird; die Füße sind braun <sup>p)</sup>.

Diese Art ist in Frankreich und Italien zu Hause, wo sie sich in Hecken aufhält, und darin nicht weit vom Boden nistet <sup>q)</sup>. Die Eyer sind grünlich, und schwarz punktiert <sup>r)</sup>.

Ihre Nahrung besteht größtentheils in Raupen.

Skopoli bemerkt, sie sey ein unruhiger, vorlauter Vogel, der die Stimme anderer Vögel nachahme <sup>s)</sup>, und halte sich im Sommer in den Gärten zu Pisa auf, wo sie Bianchetto genannt würde.

### 7. Die Binsen-Nachtigall. (Reed W.)

Motacilla Schoenobaenus. L. I. 2. p. 953. No. 4. 1). — Faun. Suec. No. 246.

p) Bey dieser und der gemeinen Grassmücke (Motacilla Sylvia L.) Nr. 23. herrscht unter den Schriftstellern die größte Verwirrung. Wirklich sind auch die beyden Vögel wovon man aber gewöhnlich nur einen, das Mütterchen beschreibt, einander sehr ähnlich, sowohl in Gestalt als Lebensart. In meiner N. G. Deutschlands habe ich sie nach der Natur genau unterschieden, und ich stimme dort Hrn. Tengmalm (Schwed. Abh. 1783. S. 81) vollkommen bey, der zuerst den Unterscheid genau angegeben hat. Er sagt: die Motacilla Curruca (Krukan) und M. Sylvia, sind einander ganz ähnlich und leicht zu verwechseln. Beyde sind oben grau, unten weiß, mit einiger Beymischung von roth. Beyde halten sich in Gärten auf und thun, wie die Gärtner meynen, an den Erbsen Schaden, (vielleicht suchen sie die Würmchen in den Schoten). Man nennet sie daher beyde Erbsenvögel. Sie unterscheiden sich aber 1) durch die Größe. M. Sylvia ist so groß als eine gemeine Motacilla, aber M. Curruca gehört unter die kleinsten. 2) M. Sylvia ist am Kopfe aschgrau, am Rücken grau, rothfarbig. Die Schwungfedern an der äußeren Kante sind rothfarbig. M. Curruca hat nur eine Farbe, am Kopfe und Rücken aschgrau und keine Beymischung von Rothfarbe; außerdem noch einen kleinen dunklern Flecken hinter dem Ohre, der gar nicht bey Sylvia ist.

Ich will noch hier die genaue Beschreibung beyfügen: die geschwätzte Grassmücke ist der gemeinen an Farbe und Gestalt ähnlich, aber kleiner

und nicht so rothfarben auf den Flügeln. Ihre Länge beträgt 5 Zoll, wovon der Schwanz etwas über 2 Zoll misst. Der Schnabel ist 5 Linien lang, sehr spitzig, schwarz, unten bläulich; der Augensporn doppeltinzig, auswendig weiß gelb und inwendig goldglänzend braun; die Füße sind schwarzblau; die Schienbeine 7 Linien hoch. Kopf und Streif sind röthlichunkelacht grau; der übrige Oberleib grau, röthlich überlaufen und die Wangen dunkler als der Kopf; der Unterleib weiß, an der Kehle weiß, an den Seiten der Brust etwas röthlichgrau und in den Seiten röthlich überlaufen; die kleinen Deckfedern der Flügel blaßbraun, die großen und die Schwungfedern dunkelbraun, alle röthlichgrau eingefasst; der Schwanz dunkelbraun, die äußerste Feder mit einem keilförmigen weißen Fleck, die andern mit röthlichgrauen Häubchen.

Das Weibchen ist sehr schwer, fast gar nicht vom Männchen zu unterscheiden; doch sieht man, wenn man beyde Geschlechter beisammen hat, daß es einen etwas hellern Kopf und hellere blaue Füße hat.

- q) Am liebsten in Stachelbeerbüschen. B.  
 r) Aschfarben, mit rothgrothen Flecken. Faun. Suec. (Sie sind weiß, besonders am obern Rande aschgrau und gelbbraun gefleckt. B.)  
 s) Ist ungegründet. B.  
 t) Latham Ind. orn. II. p. 510. n. 10.

Hier führt Hr. Latham auch Arct. Zool. II. n. 419. I. Übers II. S. 391. Z. an. Allein dieß ist ein anderer Vogel nach der Größe zu ur-

246. — SCOP. ann. I. No. 235. u). — Faun. Arab. p. 6. No. 17.  
 Motacilla yvica. HASSELQ. iter. p. 186. No. 50.  
 La Fauvette de bois, ou la Roussette. BRISS. ORU. III. p. 393. No. II. — BUFF.  
 ois. V. p. 159. v) RAY. Syn. p. 80. No. 1.  
 Small Nightingale. WILL. orn. p. 237.

Sie hat die Größe der Gartengrasmücke (Nr. 3). Ihr Schnabel ist schwärzlich, der Kopf, der Hinterhals, die Brust, der Rücken, der Steiß, die Deckfedern der Flügel und des Schwanzes sind braun und gelbroth, nämlich, jede Feder ist braun, und gelbroth eingefast. Die Kehle der Vorderhals, der Bauch, die Seiten, die Schenkel und der After spielen ins Gelbrothe; die Schwungfedern sind braun, mit gelbrothen Rändern; der Schwanz ist ganz braun; die Füße weißlich w).

Diese findet sich sowohl in Frankreich als in Italien, und ist auch in Schweden zu Hause. Ob sie in letztem Lande ein Zugvogel sey, weiß ich nicht; im südlichen Frankreich aber pfllegt sie zu überwintern, indem sie ihren Standort verändert, wie der braunkelhlige Steinschmäger x) in England.

Sie nistet in den Wäldern und ihr Nest besteht aus Moos und Wolle, worein sie vier bis fünf himmelblaue Eyer legt y).

Die Jungen sind sehr leicht aufzuziehen; und der Vogel überhaupt sehr zahm und zutraulich. Sein Gesang ist nicht unangenehm; besonders da er uns den Winter hindurch damit ergötzt z).

### 8. Die Wassernachtigall. (Aquatic W.)

Motacilla aquatica. L. I. 2. p. 953. No. 58. a).  
 Sylvia Schoenobaenus. SCOP. ann. I. No. 235. b)

Diese scheint mir eine von der letzten verschiedene Art zu seyn.

Skopoli beschreibt den Vogel so; die obern Theile sind hell gelbroth, mit braunen Flecken; Kehle und Brust ins Gelbrothe spielend; Bauch und Steiß weißlich; so ist auch ein weißlicher

G g g 2

licher

urtheilen, und hiermit stimmt Linne in Faun. Suec. l. c. überein. B.

n) Uebers. S. 194. Nr. 235. Hier wird der braunkelhlige Steinschmäger (M. Rubetra) beschrieben. B.

v) Uebers. V. XV. S. 106. Nr. 8. wie Buffon beschreibt Latham eine junge Braunelle; Beschreibung und Geschichte zeigen dieses deutlich. B.

w) Dieser Vogel macht eine Zusammensetzung aus der jungen Braunelle (Mod. Modularis L.) und dem braunkelhligen Steinschmäger (M. Rubetra L.) aus. Pennant und Linne beschreiben letztern allen Vermuthen

nach, und Buffon und Latham erkern. Bey beyden trifft auch die angegebene Eyerfarbe zu. B.

x) Whin-Chat. M. Rubetra L.

y) Dieser Aufenthaltsort paßt bloß auf die Braunelle. B.

z) Paßt bloß auf die Braunelle. B.

a) Latham Ind. orn. II. p. 510. n. II. B.

b) Wie ich oben schon Note u. bemerkt habe, so fällt dieser Vogel weg. Es ist der braunkelhlige Steinschmäger, und zwar ein junges Männchen oder altes Weibchen. Alles trifft wörtlich zu. B.

licher Fleck über dem äußern Augenwinkel, und ein weißes Band an der Wurzel der Flügel; die Schwanzfedern sind zugespitzt. Er sagt: er niste auf dem Boden; man sehe ihn oft auf den Spitzen der Pflanzen sitzen; er wandere zeitig im Herbst, und heiße bey den Italiänern, Grisato. Da dieser Vogel wandern soll, so vermuthete ich, daß er eine, von der vorigen verschiedene Art sey; ausserdem können beyde einigermassen mit einander überein.

### 9. Die Braunelle. (Hedge W.)

Motacilla modularis. L. I. 2. p. 952. No. 3. — [Faun. Suec. No. 245. —  
— BRÜNN. orn. p. 70. No. 269. — MÜLLER Zool. p. 32. No. 266. —  
FRISCH tab. 21. fig. 2. b.

La Fauvette de Haye, ou la Passebuse. BRISS. orn. III. p. 394. No. 12.

Le Trainee-buisson, Mouchet, ou la Fauvette d'hiver. BUFF. ois. V. p. 151.  
pl. 9. d) — Pl. enlum. 615. f. 1.

Hedge Sparrow. RAY Syn. p. 791. A. 6. — WILL. orn. p. 215. — [ALBIN. III.  
pl. 39. — Br. Zool. I. No. 150. — Arct. Zool. II. p. 418. e).

Br. Mus. Lev. Mus.

Dieser wohlbekannte Vogel mißt fünf und ein Viertel Zoll. Sein Schnabel ist schwärzlich; der Augenstern nußbraun; der Kopf dunkelbraun, aschfarben gemischt; die Wangen sind mit länglichen, schmutzigweißen Flecken bezeichner; der Rücken und die Deckfedern der Flügel dunkelbraun, mit röthlichbraunen Rändern; Schwungfedern und Schwanz dunkelbraun; der Steiß grünlichbraun; Kehle und Brust dunkeläschfarben; der Bauch schmutzigweiß; die Seiten, die Schenkel und der After hell. lohgelblichbraun; die Füße matt fleischfarben.

Beym Weibchen sind die Farben minder lebhaft, als bey den Männchen.

Dieser Vogel hält sich in England in Hecken auf, und ist sehr gemein. Sein Nest macht er aus Moos und Wolle, und legt es mit Haaren aus; er legt vier bis fünf Eyer, von schöner, hellblauer Farbe. Bey uns, und in den mehr nördlich gelegenen Ländern, sieht man ihn zu jeder Jahreszeit, in Frankreich aber ist er ein Zugvogel, der im October ankömmt, und im Frühjahr wieder nach Norden zieht; doch bleiben einige wenige da; denn hier und da hat man sein Nest in Frankreich gefunden, ob schon selten 5).

Er ist ein Winterfänger; und sein Gesang wäre angenehm, wenn er uns nicht an die Annäherung des Winters erinnerte; denn er fängt mit dem ersten Froste an, und singt etwas in das Frühjahr hinein 6). Die Worte Tit, tit, tit, die er so oft wiederholt, sind Ursache, daß man ihn Titling genannt hat; ein Name, unter dem man ihn an vielen Orten kennt.

Der Kuckuck legt oft seine Eyer in das Nest dieses Vogels.

### 10. Der

c) Latham Ind. orn. II. p. 511. n. 13. B.

d) Uebers. XV. S. 129. Nr. 12. B.

e) Uebers. II. S. 391. Vergl. Zorns Pethis noth. II S. 390. 153. Günthers Scopoli S. 193. Nr. 234. N. S. des In; und Auslandes. I. 1. S. 536. Nr. 7. N. S. der Stusvögel. S. 417. B.

f) In Thüringen bleiben zuweilen des Winters auch einige, wenn er nicht gar zu streng ist. B.

g) Er singt im Sommer so gut als im Winter, bey uns im Winter gar nicht. Hiedann singt aber der Raunkönig, der diesem im Gesang und Farbe ähnelt. B.



10. Der Winseufänger. (Rufh W.)

Motacilla juncorum. L. I. 2. p. 952. No. 57. b).  
 Le Moineau de Virginie. BRISS. orn. III. p. 101. No. 14.  
 Little brown Sparrow. CATESBY Carol. I. p. 35.  
 Rufh Warbler. Arct. Zool. II. No. 323. i).

Er ist kleiner, als unsre Braunnelle, und vier und drey Viertel Zoll lang. Der Schnabel ist braun; die Hauptfarbe des Gefieders eben so, unten am hellsten; der Schwanz etwas gabelförmig; die Füße braun.

Er ist in Virginien und Carolina zu Hause, lebt von Insekten, hat so ziemlich die Eigenschaften der Braunnelle, ist nicht zahlreich, aber sehr gemein bey den Häusern in Virginien und Carolina, das ganze Jahr hindurch.

11. Das gemeine Rothschwänzchen. (Redstart.)

Motacilla Phoenicurus. L. I. 2. p. 987. k) No. 34. — Faun. Suec. No. 257.  
 — SCOP. ann. I. p. 157. No. 232. i). — BRÜNN. orn. No. 280. 281.  
 MÜLLER Zool p. 33. No. 278. — GEORGI Reise p. 174. — FRISCH tab. 19. m). — KRAM. elench. p. 376. No. 11. — OLINA uccell. pl. in p. 47.  
 Le Rossignol de Muraille. BRISS. orn. III. p. 403. No. 15. — BUFF. ois. V. p. 170. pl. 6. f. 2 n). — Pl. enlum. 351. f. 1. 2.  
 Redstart. RAY Syn. p. 78. A. 5. — WILL. orn. p. 218. — ALBIN, I. pl. 50. — Br. Zool. I. No. 146. o) — Arct. Zool. II. 416. B. p).  
 Lev. Mus.

Es ist etwas kleiner, als das Rothkehlchen (No. 38.) und fünf und ein Viertel Zoll lang. Der Schnabel ist schwarz; die Stirn weiß; der Scheitel, der Hinterhals, und der Rücken dunkel blaugrau, bey einigen fast schwarz; Wangen und Kehle schwarz; Brust, Steiß und Seiten roth; der Bauch weiß; die zwey mittlern Schwanzfedern braun, die übrigen roth; die Füße schwarz 9).

G g 3

Weym

- b) Latham Ind. orn. II. p. 501. n. 14. B.
- i) Uebers. II. S. 387. Nr. 240. B.
- k) Latham Ind. orn. II. p. 511. n. 15. B.
- l) Uebers. von Günther. S. 192. Nr. 232. B.
- m) Fig. I. a. Taf. 20. f. 1. a. f. 2. a. b. B.;
- n) Uebers. V. XV. S. 165. B. 9. B.
- o) Uebers. S. 111. Taf. 53. f. 6. 7.
- p) Uebers. II. S. 388. b. Vergl. ich Jorns Pethmoth. II. S. 386. Meine N. G. des In- und Auslandes I. I. S. 539. B. 13. N. G. der Stubenvogel Nr. 100. und N. G. Deutschland IV. Taf. 19. B.
- q) Man verwechselt diesen Vogel immer mit dem Wistling Nr. 14. Ich will daher zur

Vergleichung eine eigne Beschreibung beysügen: Eine kleine Einfassung des Oberschnabels, Wangen und Kehle sind schwarz, letztere weiß bespritzt; der weiße Vorderkopf verbreitet sich in einen dergleichen Streifen über die Augen; Hinterkopf, Hinterhals, Rücken und kleine Deckfedern der Flügel sind dunkelashgrau, rötlich überlaufen; der Steiß rostroth; die Brust, Seiten und der Oberbauch rostroth, letzterer weiß gewölkt; der Unterbauch und After rostgelb; die großen Deckfedern der Flügel und ihre Schwanzfedern dunkelbraun, rostgelb eingefasst; der Schwanz rostroth, die beyden mittlern Federn dunkelbraun;

Das

Beym Weibchen sind der Scheitel und der Rücken aschgrau; das Kinn weiß; die Theile, die bey dem Männchen roth sind, sind es auch bey diesem, aber nicht so lebhaft; die Flügel sind bey beyden braun. Es ist ein Zugvogel, der sein Standquartier nach der Nachtigall und andern Zugvögeln abmüßt, im Frühling ankommt, und im Herbst, etwa im October, weiter wegzieht. Ich glaube, er zieht früher oder später weg, nach Maasgabe, der mehr nördlich gelegenen Gegenden seines Sommeraufenthaltes \*). In Italien sieht man ihn um einen Monat später, als bey uns \*).

Er ist nicht so scheu, wie viele andere Vögel, in Rücksicht seiner (in respect to itself); denn er nähert sich den Wohnungen, baut oft sein Nest in das Loch einer Mauer, wo eine Menge Leute beständig vorüber geht, und ist schon zufrieden, wenn sich nur niemand um sein Nest bekümmert (meddles); denn die geringste Unordnung in den Eiern, oder nur das Hineingucken nach denselben, besonders wenn das Weibchen dadurch beunruhigt wird, macht, daß sie das Nest auf immer verlassen. Sie nisten auch oft in Baumhöhlen.

Das Nest besteht hauptsächlich aus Moos, mit Haaren und Federn ausgelegt. Die Eier sind blau, vier bis fünf an der Zahl, denen der Baumnachtigall nicht unähnlich, aber etwas länger.

Sie bewegen oft den Schwanz \*).

Es hält sehr schwer, diese Vögel in einem Käfig zu halten; denn sie gewöhnen sich auf keine Weise daran, wenn sie alt eingefangen worden sind; doch kann man sie vom Neste aufziehen, wenn man mit großer Sorgfalt zu Werke geht \*).

Ihr

Das Weibchen ist sehr verschieden, sieht fast, wie das Weibchen des Wistlings, nur heller, aus. Es ist oben röthlich aschgrau; die Kehle weißlich, und ohngefähr vom fünften oder sechsten Jahre an schwarz und weiß gewölkt; die Brust schmutzig rothfarben, weiß gewölkt; der Bauch schmutzig weiß; der Steiß röthlich gelb; die großen Deckfedern der Flügel und die hintern Schwungfedern rothfarben eingefaßt. Wenn das Weibchen sehr alt wird, so bekommt es alle Farben des Männchens, nur weniger lebhaft, wie ich dieß an mehreren Vögeln beobachtet habe. Solche Weibchen legen gewöhnlich nicht mehr, und fliegen den Sommer hindurch von einem Orte zum andern. An den Fasanen bemerkt man diese Eigenschaft unter andern auch.

Die Jungen sehen, bis sie sich mausern, am ganzen Leibe rothgrau und weißlich geschuppt

aus. Die jungen Weibchen haben nach der Mauser im Herbst fast einerley Farbe mit der Nachtigall und damit man sie nicht mit denselben verwechselt, darf man nur auf den schwarzen Schnabel und Füße sehen, die der Nachts gall fehlen. B.

r) Skopoli sagt, es ziehe im September weg. (In Thüringen in der ersten Hälfte des Octobers. B.)

s) Olina.

z) Es beugt den Schwanz nach der Seite, wie ein Hund, wenn er vergnügt ist, und nicht auf; und abwärts, wie die Nachstelze. Br. Zool. (Es schüttelt den Schwanz auf und nieder, und hin und her. B.)

n) Ich habe immer welche um mich herum in der Stube laufen, die ich im Herbst einfange. Freylich gewöhnen sich alsdann auch die jung ausgeflogenen besser als die alten. B.

Ihr Gesang ist nicht stark, aber immer angenehm genug; und wenn sie jung aufgezo- gen worden sind, so ahmen sie die Stimmen anderer Vögel nach, und singen oft bey Nacht so gut, als bey Tage \*).

In der Wildniß ist ihr Futter Insekten, Fliegen, Spinnen, Ameisenlarven u. d. gl. \*), wenn man sie aber künstlich aufzieht, so lassen sie sich wie eine Nachtigall gewöhnen.

11. Var. A. *Motacilla Phoenicurus*. L. I. 2. p. 987. No. 34. β.  
 Le Rossignol de Muraille cendré. BRISS. orn. III. p. 406.  
 Aldrovand's third Redstart. RAY. Syn. p. 78. A. 5. var. 1. — WILL. orn. p. 248.

Dies ist eine Spielart vom Männchen, und unterscheidet sich dadurch, daß sie nur eine lan- ge, weiße Linie an der Stirn hat, daß der Rücken mehr aschgrau, und der untere Theil der Bauchs nicht weiß ist \*).

11. Var. B. *Motacilla Phoenicurus*. L. I. 2. p. 987. No. 34. γ.  
 Le Rossignol de Mouraillu à poitrine tachetée. BRISS. orn. III. p. 407.  
 Rothschwaenzlein. FRISCH. tab 20.

Dies ist ein Weibchen, das vom gemeinen blos darin abgeht, daß es eine rothe, gefleckte Brust hat \*).

11. Var. C. *Motacilla Phoenicurus*. L. I. 2. p. 687. No. 34. ε. η).  
 Sylvia Tithys. SCOP. ann. I. p. 157. No. 233. — LIN. Syst. Nat. ed. 10. No. 23.  
 Sfo-

v) Ich habe auch gefunden, daß sie im Freyen anderer Vögel Stimme nachahmen; so hörte ich einen auf einen Dachstuhl den Finken Schlag des Finken nachsingen, der am Fenster desjen- gen Hauses hing, auf dessen Dach er saß.

vv) Johannis- und Hollunderbeeren. B.

w) Es ist ein Männchen nach dem ersten Maufe fern. B.

x) Die alten Weibchen sehen so aus, auch die jungen Männchen in der Mauser. B.

y) Diesen Vogel stellt Latham Ind. orn. II. p. 512. n. 16. als eine besondere Art auf und dies ist er auch. Es ist nämlich nichts anders als der Wistling oder das Hausroth- schwänzchen; wosin auch Nr. 12. und Nr. 16. gehören. Auch Buffon erwähnt seiner als einer Abart des Rothschwänzchens, das ihm Hr. Or cy geschickt hat (Webers. I. c. S. 180.) Denn was man in Büchern gewöhnlich den Wistling (*Motacilla erithacus* L.) nennt, ist das Weib-

chen des gemeinen Rothschwänze- chens, das junge Männchen des Roth- schwänzchens oder das einjährige Weibchen des Blauehchens. Ich will die Fritschs- chen hieher gehörigen Abbildungen noch ers- läutern, weil diese zu vielen Irrungen in der Geschichte dieser Vögel scheinen Anlaß gegeben zu haben:

Taf. XI. f. 1. a. das Schwarzehlein. Es ist das Männchen des gemeinen Rothschwänze- chens. Fig. 2. b. Ein junges Blaueh- lein. Es ist ein junges Männchen. Auch die Weibchen sehen nach der zweyten Mauses- rung so aus.

Taf. XX. f. 1. a. das Rothschwänze- chen mit ganz rothen Schwanze. Es ist das Weibchen des Rothschwänzchens, dem die mittleren braunen Schwanzfedern fehlen. b. Das Rothschwänzchen mit halb rothen halb schwarzen Schwanze. Es

Schnabel klein schwarz; er zu sein, das die ein, vom Rothschwänzen verschieden, Vogel ist, und sagt: das Männchen spricht ins Ahoerbet; Kehle und Brust klein schwarz; der Bauch gelblich dem Schwanz weißlich; außerdem sehr schwarz und weiß gefleckt; das Weibchen ganz braun.

Bei beiden Geschlechtern hat die ganz mittlern Schwanzfedern braun; die andern braun an der Spitze; die äußeren sind der Mitte weiß.

Bei den Italiänern heißt es Morotto und bei den Deutschen: Hausrothschweif.

12. Das große Rothschwänzen. (Grey B.)

Monacilla erythronota. L. L. n. p. 387. No. 166. c.)

Le Rossignol de Marseille de Gervillat. Bass. orn. III. p. 407. No. 16. — Bern. tab. V. p. 17. d.)

Grey Redstart. Linn. pl. 29. — Acad. Zool. II. p. 417. 26.)

Es hat die Größe des gemeinen Rothschwänzen. Sein Schnabel ist dunkelbraun; die Kehle, die Brust des Weibchens und die Kehle schwarz; der Hinterkopf weiß, und dies geht sich verändert nach der Länge; der Scheitel, der Hals, der Rücken, die Deckfedern der Flügel, die Brust und die untere Hälfte des Schwanzes braunlichgelb, oder weißlich; der untere Theil des Schwanzes weiß; die Schwanzfedern graubraun, mit weißen Rändern; Brust und Schwanz weiß gezeichnet; die ganz mittlern Federn der letzten sind braun, und alle andern haben braune Spitze; die äußeren ausgezogen, die ganz ausgezogen ist; die Spitze sind braun.

Es ist in Schwaben zu Hause.

13. Das braunbärtige Rothschwänzen. (Der Sänger mit kastanienbrauner Wangen. Chassant-Gallied W.)

Monacilla erythronota. L. L. n. p. 387. No. 166. c.) — Gümmermann in Nov. Comm. Acad. Petrop. Vol. XIX. p. 492. No. 4. tab. 16. 17.

Es hat die Größe des großen Straußvögels, und ist etwas größer. Der Schnabel ist schwarz; die Augen sind braun; Scheitel und Nacken schwarzlich weißlich (sootywhite); der Hals, die Kehle, die Wangen und die Kehle, der Hals und die Kehle zwischen den Flügeln dunkel schwarz; die Brust, der Bauch und der Hinterrücken kastanienbraun; Brust und Schwanz weiß; die Flügel weißlich bis über die Mitte des Schwanzes braun; die Mitte der Schwanzfedern,

Es ist im Weibchen vom Weibchen. Es ist ein Rothschwänzen mit einer schwarzen Kehle. Es ist ein Weibchen vom Rothschwänzen. Es ist ein Rothschwänzen mit weißer Kehle. Es ist ein Weibchen vom Rothschwänzen mit einer schwarzen Kehle. Es ist ein Weibchen vom Rothschwänzen mit einer schwarzen Kehle.

a) Latham Ind. orn. II. p. 505. n. 17. B.  
 b) Naturf. I. c. S. 173. B.  
 c) Naturf. II. S. 319. C. gehört zu Nr. 16. B.  
 d) Das ist der Weibchen (Monacilla erythronota). Latham Ind. orn. p. 512. n. 18. oder oben Nr. 11. Nr. C. B.  
 e) Latham Ind. orn. II. p. 513. n. 18. B.

federn, von der dritten bis zur zehnten, ist weiß, und das übrige einer Färbung über, wodurch die Federn um das Ende herum, oder das Krüppel, sind schwarz; die Flügel und Klauen auch schwarz.

Der Weibchen ist der Sturz und der Schwanz heller, als beim Männchen; die Seiten der äußern Schwanzfedern, und die ganzen zwey mittleren sind braun; der übrige Vogel ist schwarz, eben am dunkelsten, mit einer Mischung von Gelblichem am Bunde.

Dieser Vogel, sagt Galdenstädt, hält sich in den waldigen Hüfen der Capenischen Ströme den ganzen Sommer hindurch auf; ist ein Zugvogel, der im Winter keine Nahrung findet weiter nach Süden zu; läuft an den Ufern der Flüsse herum: ist vorzüglich aber nicht fischfressend; bewegt sich des Schwanzes, und ist gewöhnlich auf niedrigen Stellen. Sein Nest baut er zwischen die Äste des See-Weigdenes (Sea-buckthorn), dessen Samen er sehr liebt.

14. Der Wüfling. (Redtail.)

Muscicula Erithacus. L. L. n. p. 988. No. 56. f. — Faun. Suec. No. 258.  
 Le Rouge-gorge a queue rousse. Bass. orn. III. p. 407. No. 18. (des Männchen.)  
 — Buff. orn. V. p. 180. f.  
 Le Rouge-gorge. Bass. orn. III. p. 409. No. 17. (des Weibchen.)  
 Rothschwanzel. Kar. oym. p. 78. A. 3. a. — Wm. orn. p. 203. ch. 7. a. —  
 Faun. tab. 20. f.

Etwas größer, als das Hochlandvögelchen. Der Schnabel ist fleischlich: der Scheitel, der Hinterhals und der Rücken, die Schwanzfedern und die äußern Deckfedern der Flügel sind grau: Kopf und Schwanz gelblich; an der Kehle, und von da bis zum Ende der Kehle weißlichgrün, weißlichgrün mit hell gelblich mischt; die Seiten und die mittlern Deckfedern der Flügel und der Schwanz sind von leuchtender Farbe; die größern Deckfedern der Flügel und die Schwanzfedern graubraun mit gelblichen Rändern; der Schwanz ganz gelblich, und etwas gebührend; die Flügel schwarz.

Das Männchen zeichnet sich vom Weibchen, welches der Weibchen ist gewöhnlich dadurch, daß es ein kleineres, braunes Gefieder, in Form eines Hutes, mit dem höchsten Theil nach oben gehalten, am Vorderhals, einen kleinen braunen Fleck zwischen den Augen und dem Schnabel, die zwei mittleren Schwanzfedern braun, und die übrigen gelblich hat. Ich habe es hier, auf Kriffen's Karte, als das Männchen an f).

Ein

a) Latham Ind. orn. II. p. 313. n. 19. f.  
 b) Journ. XV. S. 134. n. 10. f.  
 c) S. oben oben 7). f.

d) Ich habe oben oben die 11. No. 11. nicht gezeichnet, weil das für die Vogel ist, nicht die der Weibchen des ganzen Hochlandvögelchen und der Weibchen dazu ist gemeiner die Vogel Weibchen den der gemeinen Hochlandvögelchen sehr viele Weibchen zeigen. Besch. der Vogel II. Tab. 2. Bild.

weil die männliche Weibchen der Weibchen sind. Ich habe oben oben nicht gezeichnet, weil die Schwanzfedern nicht auf männlich der Weibchen zeigen werden. So der Name Muscicula Erithacus hat je lange im Buch sein ganz und viele ist. Ich habe oben oben die 11. No. 11. nicht gezeichnet, weil das für die Weibchen der Hochlandvögelchen von Weibchen am Ende eines der Weibchen; gemeinlich f.



Sie sind auf dem festen Lande von Europa zu Hause, und Zugvögel; in Burgund und Lothringen kommen sie im May an, und ziehen im October wieder weg; sie halten sich in Wäldern auf, und nisten in niedrigen Gebüsch, nahe am Boden <sup>b</sup>).

Ihr Nest besteht von außen aus Moos, und von innen aus Wolle und Federn. Der Eyer sind fünf bis sechs an der Zahl, weiß, mit Grau melirt. Man kann sie an dem Vorsaum der Wälder finden, wo sie sich Morgens und Abends aufhalten, und Würmer, Fliegen u. d. gl. aufzusuchen, von denen sie sich nähren <sup>i</sup>). Sie haben kaum einigen Gesang, nur einen einzelnen Laut, gleich dem Worte *suit*, und bewegen den Schwanz, wie das Rothschwänzchen,

Zu Ende des Sommers sind sie sehr fett, und köstlich zu essen <sup>k</sup>).

### 15. Der Guianische Wistling. (Guiana R. T.)

*Motacilla gujanensis*. L. I. 2. p. 988. No. 161. l).

Le Rouge - queue de la Guiane. Buff. ois. V. p. 186. m). — Pl. enlum 686. f. 2.

Seine Länge ist siebenthalb Zoll. Sein Schnabel blaß; die obern Theile des Kopfs, des Halses und des Körpers grau; die untern Theile weiß; Flügel und Schwanz, welcher ziemlich lang ist, ganz gelbroth; die Füße hell fleischfarben.

Er ist in Guiana zu Hause.

### 16. Der schwarze Wistling. (Black R. T.)

*Motacilla atra*. L. I. 2. p. 988. No. 162. n).

Lev. Mus.

Seine Länge ist sechs Zoll. Die Hauptfarbe des Gefieders ist schwarz; der Scheitel bleifarben; die Federn des Rückens dunkelbraun gerändert; die Schwungfedern dunkelfarbig, die äußern Ränder der kürzern weiß eingefärbt; die zwey mittlern Schwanzfedern dunkelfarbig, die andern roth, wie die des Rothschwänzchens <sup>o</sup>).

Woher er kommt, weiß man nicht.

### 17. Die

b) Daß diese Vögel in niedrigen Gebüsch nisten sollen, ist eine falsche Beobachtung. B.

i) Da halten sich die gemeinen Rothschwänzchen auf; denn diese findet man in den tiefsten Wäldern, so wie in der Nähe der Häuser. B.

k) Wichtig, die gemeinen Rothschwänzchen getöret zu hören zu den kleinen Schneuvögeln, und schmecken vortreflich. B.

l) Latham Ind. orn. II. p. 514. n. 20. B.

m) Uebers. XV. S. 195. n. 11. B.

n) Latham Ind. orn. II. p. 514. n. 21. B.

o) Dies ist ein altes Männchen des Wistlings

(M. Tithys Lath. In. orn.) das ohngefähr 6 Jahr alt ist. Die acht und mehrjährigen sind überall, bis auf die Flügel und den Schwanz schwarz, am Unterleibe kohlschwarz, auch schimmelfarben, am Oberleibe nicht so dunkel. Das Weibchen ist am Oberleibe schmutzig aschgrau, der Unterleib aschgrau, rötlich überlaufen, das Kinn ist weißlich und die Flügelkonten rötlich weiß, die Weibchen sehen den ein und zweijährigen Männchen ähnlich, nur daß den letztern die Flügelränder heller d. i. weißer sind. — Es ist zu verwundern,

17. Der Cafferische Rothschwanz. (Caffrarian W.)

Motacilla caffra. L. I. 2. p. 997. No. 50. p)

— — MANTESS. 1771. p. 527.

Von der Größe der weißen Bachstelze. Kopf und Rücken sind olivenfarben; über den Augen ist ein weißer Streifen; die Stelle zwischen dem Schnabel und den Augen schwarz; Kehle und Streiß rostigroth; Brust und Bauch weißlich; die Schwungfedern braun; der Schwanz gleich, und rostigroth, die Endspitzen der Federn braun.

Sie ist auf dem Vorgebirge der guten Hoffnung zu Hause.

18. Der schwarzköpfige Sänger. (Black-headed W.)

Muscicapa Ruticilla. L. I. 2. p. 955. No. 10. q)

Le Gobe-mouche d'Amerique. BRISS. orn. II. p. 383. No. 14. — Pl. enlum 566. f. 1. 2. r).

Le petit Noir-Aurore. BUFF. ois. IV. p. 546.

Small black- and orange- coloured Bird. RAY Syn. p. 188. No. 5. — SLOANE JAM. p. 312. No. 50.

Small American Redstart. EDW. pl. 80. s). — GATESBY Carol. I. pl. 67. (das Männchen.)

Yellow-tailed Flycatcher. EDW. pl. 257. s). (das Weibchen.) t)

Black-headed Warbler. ARCT. Zool. u)

Br. Mus, Lev. Mus. v).

H h h 2

Sie

bern, wie der sonst so genaue Latham, diesen Vogel hat verfehen können. Er muß in England gar selten seyn. B.

p) Latham Ind. orn. II. p. 514. n. 22. B.

q) Muscicapa ruticilla Latham Ind. orn. II. p. 473. n. 73. Hier führt Hr. Latham diese Vögel auch unter den Fliegenfängern auf, wohn sie ihn nach seiner Vermuthung in der Note zuges hören scheinen. Er sagt, das Männchen ist von den Fliegenfänger mit den gelb-rothen After (Muscicapa rufiventris L. s. oben B. II. Abh. 1. S. 326. Nr. 17.) bloß durch den weißen Bauch verschieden; die Brust, ein Fleck auf den Flügeln, und die Wurzeln der Schwungfedern und Seitenschwanzfedern sind rostgelb. B.

r) Hebers. XIV. S. 73. B.

s) Ich habe große Vermuthung, daß diese beyden Vögeln zur Gattung Fliegenfänger gehören, und, das Geschlecht ausgenommen, einer und eben derselbe seyn; wenn dieß der

Fall ist, so wäre es freylich schlechter gewesen, sie unter jener Gattung aufzuführen, als uns unter der gegenwärtigen. Ich habe bloß die aus der Hudsons Bay untersucht, die mir wahre Fliegenfänger zu seyn schienen; und es bleibt noch ungewiß, ob Gatesby's und Sloane's Vogel einer und eben derselbe seyen, da einer, der mir für das Weibchen des letzten gezeiget wurde, den Schnabel eines Sängers (Warbler) hatte.

t) Seltzmanns Vögel III. Taf. 34. IV. Taf. 55. Männchen. VII. Taf. 47. f. 1. Weibchen. B.

u) Arct. Zool. II. n. 282. mas et n. 301. femina. Hebers. II. S. 370. Nr. 199. und S. 379. Nr. 218. B.

v) Pallas (N. S. merkwürd. Thiere VI. S. 20.) will diesen Vogel gar unter die Platfchnäbel verwiesen wissen. Er sagt: „Eine fünfte aus Maryland in Nordamerika überschiebte, sehr schöne Gattung von Platfchnäbeln siehe ich im Jahr 1762 zu London, in der Sammlung des Herrn Backer, und Edwards, hat

Sie hat die Größe der Gartengrasmücke (No. 5), und ihre Länge ist vier und drey Viertels Zoll. Ihr Schnabel ist schwarzlich, die Wurzel mit einigen wenigen Borsten besetzt; der Kopf, der Hals und die obern Theile sind schwarz; die Flügel auch schwarz; mit einem dunkel orangefarbenem Streifen quer über ihre Mitte; die Seiten des Körpers sind orangefarben; der Bauch, die Schenkel und der After hellorangefarben; der Schwanz orangefarben, und ein Drittheil seiner Endhälfte schwarz, die zwey mittlern Federn aber ganz schwarz.

Beym Weibchen sind die obern Theile bräunlichschwarz; die untern weiß; der Schwanz, die Flügel und die Seiten des Körpers eben so, wie bey dem Männchen, aber gelb, statt orangefarben; die Füße bey beyden braun.

Edwards's Vogel ist kleiner, als Catesby's seiner.

Sie sind im Sommer in den schattigen Wäldern von Nordamerika, bis zur Hudson's Bay, zu Hause; im Winter ziehen sie weg, und sollen sich dann in Jamaica und den benachbarten Inseln einfinden.

### 19. Die gemeine Grasmücke. (Das Weißkehlen. White-Throat.)

Motacilla Sylvia. L. I, 2. p. 956. No. 9. w) — Faun. Suec. No. 250. — BRÜNN. orn. p. 71. No. 275. MÜLLER Zool. p. 22. No. 269.

La Fauvette grise, ou la grisette. BRISS. orn. III. p. 376. No. 4. pl. 21. f. 1. — BUFF. ois. V. p. 132. x) — Pl. enlum. 579. f. 3.

La Mesange cendrée. BRISS. orn. III. p. 549. No. 4. — BUFF. ois. V. p. 409. 3. y)

Le Vitrec à menton blanc. SALERN. orn. p. 226. 6.

Stoparola. RAY SYN. 77. A. 6

White Throat. IBID. A. 1. — WILL. orn. p. 210? 236. — Br. Zool. I. No. 160. z) — Arct. Zool. II. p. 422. S. a)

[Br. Mus. Lev. Mus.

hat sie in seinem zweyten Theil des Werks auf der 80 Platte abgebildet, ohne jedoch die Gestalt des Schnabels genau auszudrücken. Sie ist nicht größer, als eine gemeine Meise, und hat einen mittelmäßigen, minder, als bey der vorigen, breiten, aber gegen das Grundstück zu etwas abnehmenden, und also recht lanzettförmigen Schnabel, und häufige Borsten an den Mundwinkeln. Am Leibe ist sie schwarz bis auf den Bauch, und unterm Schwanz, wo die Federn weiß sind. Die Unterseite der Flügel ist hochfeuergelb, und alle Schwungfedern haben gleich an der Nase ein breites, feuerrothes Querband. Der Schwanz ist länger als der Rumpf, von gleich langen Federn, deren die mittlern ganz, die übrigen am Ende schwarz, und übrigen feuerroth sind.

Auch Catesby beschreibt diesen Vogel im ers-

Ihre  
sten Theil seines Werks, Seite und Platte 67. aber ebenfalls ohne den Schnabel recht auszudrücken; daher hat Herr von Linne' denselben unter die Fliegenstecher gezählt, und in seinem System unter den Namen Muscicapa Reticilla angeführt. Hätte ich nicht den Vogel selbst gesehen, so würde ich den Abbildungen nach eben so gedacht haben." B.

w) Motacilla cinerea. Latham Ind. orn. II. p. 514. n. 23. B. B.

x) Uebers. XV. S. 91. Nr. 6. Hier beschreibt Buffon wider das Müllerchen oder die gewöhnliche Grasmücke Nr. 6. B.

y) Uebers. XVII. S. 70. Nr. 3. Dieß scheint eher die Beschreibung der gemeinen Grasmücke zu sagen. B.

z) Uebers. 117. Taf. 53. f. 4. B.

a) Uebers. II. S. 394. und dieß Synonym beschreibt



Ihre Länge ist über sechshalb Zoll. Der Schnabel ist schwarz, an der Wurzel weißlich; der Augenstern kastanienbraun <sup>b)</sup>; der Kopf bräunlich-schwarzen; der Rücken rötlich; die kleinern Deckfedern der Flügel hellbraun, die größern braun, mit rötlichen Rändern; die Kehle weiß; Brust und Bauch rötlichweiß; Schwungfedern und Schwanz dunkelfarbig, mit hellbraunen Rändern; die äußerste Feder ausgenommen, bey der die äußere Fahne ganz weiß, und die innere, zur Hälfte von der Wurzel an eben so ist; die Füße hellbraun.

Das Weibchen unterscheidet sich dadurch, daß es eine ganz weiße Brust und dergleichen Bauch hat <sup>b)</sup>.

Dies ist ein Zugvogel, der uns im Frühjahr besucht, im Herbst wieder verläßt, und nicht selten in England angetroffen wird. Er hält sich in Hecken auf, und macht ein Nest, zwey oder drey Fuß hoch vom Boden, das aus Moos und dürren Pflanzenstengeln besteht. Der Eyer sind fünf, grünlichgrau mit gelbrothen und braunen <sup>c)</sup> Flecken bezeichnet.

Man kennt ihn auch in Frankreich, und in vielen andern Gegenden des festen Landes von Europa, und die Einwohner von Provence nennen ihn: Le Passerine.

Bey uns, glaube ich, lebt er hauptsächlich von Insekten; Buffon aber sagt, er fresse auch Feigen und Oliven.

H h h 3

19. Var.

schreibt den Vogel richtig, und dieß ist auch die Beschreibung die bey unserm Verfasser zum Grunde liegt. Man vergleiche auch meine N. G. der Stubenvögel S. 410. Nr. 94. N. G. des In- und Auslands. I. 1. S. 535. Nr. 5. und N. G. Deutschlands. IV. Taf. 15. B.

b) Obgleich Latham im Ind. orn. unter den Hauptnamen der aschgrauen Grasrücke (*Motacilla cinerea*), die Größe zu 6 Zoll angiebt, so scheint er doch das Mälderchen zu beschreiben, und wider zu verwirren, was er in der Synopsis gut getrennt hat. Er sagt: „die Länge ist 6 Zoll; der Schnabel schwärzlich unten weiß; der Augenstern weiß; braun; der Oberleib aschgrau rötlich; der Unterleib weiß rötlich; der Kopf aschfarben; die Kehle weiß; der untere Theil des Halses rötlichweiß; die äußerste Schwanzfeder der Länge nach, die Hälfte weiß, die andern an der Spitze weiß; die Füße braun gelblich oder bleifarben. Das Weibchen unterscheidet sich vom Männchen durch eine fast ganz weiße Brust.

Ich will hier diesen Vogel noch einmal treu nach der Natur beschreiben: Den Namen Grasrücke verdient er um so mehr, da er unter allen am meisten im Gras und niedern Gebüsche

herumkriecht. Er ist  $5\frac{1}{2}$  Zoll lang, sehr schlank und schön gewachsen; der Schwanz mißt  $2\frac{3}{4}$  Zoll; der Schnabel 5 Linien, ist oben schwärzlich, unten graulich, mit gelben Ecken und Nachen; der Augenstern graubraun; die Füße bräunlich-fleischfarben; die Schenkelbeine 10 Linien hoch; der Kopf aschgrau; die Wangen, der Hals, Rücken, Würzel, die Deckfedern des Schwanzes und die kleinern der Flügel sind aschgrau, bräunlich überlaufen, am Rücken am stärksten; die Kehle und der Bauch schön weiß; die Brust, die Seiten und die Steißfedern weiß, rötlich-fleischfarben überzogen; die Flügel dunkelbraun, die hintern so wie die großen Deckfedern der Flügel mit breiter rostfarbiger Einfassung, daher die Flügel zusammengelegt rostfarben aussehen; der Schwanz dunkelbraun, die äußerste Feder mit einem großen weißen keilförmigen Fleck, die folgende mit einer kleinern und die dritte nur mit einer weißen Spitze.

Das Weibchen ist etwas kleiner, auf den Flügeln schwächer rostfarben und hat nicht die schöne weiße Kehle. B.

bb) Zuweilen gelblich rufbraun.

c) Schwarzen. Willughby.

19. Var. A. *Motacilla Sylvia*. L. I. 2. p. 956. No. 9. β.  
La Bouscade de Provence. BUFF. ois. V. p. 134. c). — Pl. enlum 655. f. 2.

Diese hat die nämliche Größe mit der vorigen, und ist ihr sehr ähnlich; sie unterscheidet sich blos dadurch, daß sie durchaus sehr ins Rötliche spielt, da hingegen die andere einen Anstrich von Grauem hat, sie kann daher blos als eine Spielart betrachtet werden <sup>4)</sup>.

Diese wurde in der Provence gefangen. In den Pl. enlum scheinen alle Schwanzfedern von einer Farbe zu seyn.

## 20. Die Pieplerche. (Grashopper W.)

- Alauda trivialis*. L. I. 2. p. 796. No. 5. c)  
L'Alouette de Buisson. BRISS. orn. III. p. 347.  
— Pipit. BUFF. ois. V. p. 39. pl. 4. f) — Pl. enlum 661. f. 2.  
Piep-Lerche. FRISH tab. 16.  
Pipit Lark. ALBIN. I. pl. 44?  
Grashopper Lark. RAY Syn. p. 70. — WILL. orn. p. 206. — Br. Zool. No. 156. g). — Arct. Zool. II. p. 419. L. h).  
Lev. Mus.

Sie ist nicht groß, und zwischen fünf und sechs Zoll lang. Ihr Schnabel ist dunkelfarbig; die Stelle zwischen dem Schnabel und den Augen weiß; die Farbe der obern Theile des Körpers ist grünlichbraun, und jede Feder in ihrer Mitte dunkelfarbig; die untern Theile sind gelblichweiß, mit einem dunkelfarbigem Anstrich an der Brust; der Schwanz keilsförmig, ziemlich lang, die äußersten Spitzen der Federn sehr blaß; die Füße dunkelfarbigweiß; die hintere Klaue hinlänglich gekrümmt, um zu beweisen, daß der Vogel nicht zur Lerchengattung gehört, mit welcher er von allen Schriftstern vor Pennant vereinigt worden ist <sup>1)</sup>.

Diese Beschreibung ist nach einem Exemplar im Leverschen Museum gemacht <sup>2)</sup>. Es scheint

cc) Uebers. V. XV. S. 91. B.

d) Es ist dieß weiter nichts als die rostgraue

Grasmücke (*Motacilla fruticeti* mihi.

*Motacilla Sylviella* Lath.) Nr. 152. B.

e) *Alauda trivialis* Latham Ind. orn. II. p.

493. n. 6. *Motacilla Locustella* Ind.

orn. II. p. 513. n. 25. Hierbey citirt Hr.

Latham die Grillenlerche des Buffons

(Buffon V. p. 42.) Uebers. XIV. S. 254. B.

f) Uebers. XIV. S. 218. B.

g) Uebers. S. 103. Taf. 50. Fig. 4. B.

h) Uebers. II. S. 392. L. Vergl. auch Jorus

Verhinsth. II. S. 298. Nr. 5. Meine N.

S. des In- und Auslands I. 1. S. 496. Nr.

4. N. S. der Stubenvögel S. 146. Nr.

36. B.

i) Er ist zethier auch mit einem gleichen Schwanz  
ze abgebildet worden; wenn aber der Vogel an-  
derer Schriftsteller einen gleichen Schwanz hat,  
so muß es eine andere Art seyn; die hintere  
Klaue ist in ihren Flauen auch zu gerade.  
(Allerdings hat dieser Vogel viel Ähnlichkeit  
mit den Sängern. Allein selbst Latham  
setzt ihn in den Ind. orn. wieder unter die  
Lerchen. Es ist, wie wir sehen, ein Bindes-  
glied. Diese Zweydeutigkeit der Gattungs-  
charaktere ist aber mit Ursach, daß man diesen  
Vogel unter so vielerley Gestalten bald als Lerche  
bald als *Motacilla* in den Büchern antrifft. B.

k) Da sich Hr. Latham, der die Pieplerche  
nicht ganz zu kennen scheint, durch die Auctoritäts-  
ten anderer Schriftsteller hat irre führen lassen,  
und

scheint nicht, als wenn dieß ein gemeiner Vogel wäre, da der obige, der einzige ist, der mir zu Gesicht gekommen. Herr Pennant sagt, er sey ein sehr listiger (artfull) Vogel, der sich in die dicksten Stellen der Hecken und Berge aufhalte, so daß er nur mit großer Mühe daraus hervorgezogen werden kann <sup>l</sup>). Seine Stimme ist der einer Heuschrecke so ähnlich, daß man sie damit verwechseln kann <sup>m</sup>).

## 21. Der Rohrfänger. (Sedge W.)

Notacilla Salicaria. L. I. 2. p. 955. No. 8. <sup>n</sup>).

La Fauvette de roseaux BRISS. orn. III. p. 378. No. 5. — BUFF. ois. V. p. 142 <sup>o</sup>)  
pl. enlum 581. f. 2.

Avis consimilis stoparolae et magnanimae. RAY Syn. p. 816.

Salicaria. IBID. II. — WILL. orn. p. 217.

Lesser Reed Sparrow. IBID. p. 144.

JUNCO minor. SEPP. Voy. pl. in p. 99?

Redge bird. ALBIN. III. pl. 60. — Br. Zool. I. No. 155.

Sedge Warbler. Arct. Zool. II. p. 419. M. <sup>p</sup>).

Lev. Mus.

Er hat die Größe des Mönchs (Nr. 5), ist aber schlanker. Sein Schnabel ist schwarz; der Kopf braun, mit dunkelfarbigem Streifen bezeichnet; die Wangen braun; über jedem Auge ist eine weiße Linie, und über dieser eine schwarze; der obere Theil des Halses und Rückens ist rötlichbraun, letzter mit Schwarz bezeichnet; die Deckfedern der Flügel und die Schwungfedern sind dunkelfarbig, erstere hellbraun gerändert; die untern Theile sind weiß, Brust und Bauch aber haben einen gelben Anstrich; der Schwanz ist braun, und stark abgerundet, die Deckfedern desselben lohgelb; die Füße dunkelfarbig <sup>q</sup>).

Die,

und diesen Vogel in seinen Ind. orn. einmal unter die Lerchen und zum zweitenmal unter den Sängern aufstellt, so kann man noch einmal die nach der Natur gemachte Beschreibung, wie ich den Vogel den ganzen Sommer hindurch zu beobachten Gelegenheit habe, vergleichen <sup>f</sup> oben S. Nr. 28. B.

<sup>l</sup>) Hier verwechselt Hr. Pennant zuversichtlich diesen Vogel mit der Braunelle; denn die Pieperche versteckt sich nie in die Hecken. B.

<sup>m</sup>) Das lehre wohl nicht, denn sie klingt viel feiner und stärker. B.

<sup>n</sup>) Latham Ind. orn. II. p. 516. n. 26. B.

<sup>o</sup>) Uebers. XV. S. 112. n. 9. B.

<sup>p</sup>) Uebers. II. p. 392 M. S. auch meine N. G. der Stubenvögel S. und N. G. Deutschlands IV. Taf. 26. B.

<sup>q</sup>) Der Rohrfänger, den ich kenne, und der sich so dicht im Rohr aufhält, daß man ihn

selten zu sehen bekommt, auch so singt wie er hier beschrieben wird, und sein Nest zwischen Schilfstengel, auch zuweilen in dichtes darnes ben stehendes Gebüsch macht, und oft den Ruf ausbrüten muß, sieht aus, wie ihn Buffon beschreibt, und wenn hier Hr. Latham so wie Pennant die gestreiften Farben des Kopfs zu hell aufgetragen hat, so beschreiben sie einen jungen Vogel, sonst beschreiben sie einen andern Vogel, den ich nicht kenne, denn der, welchen ich kenne, sieht wie Buffon ihn beschreibt aus, und ist kleiner, und heller als die Vastard n a d t i g a ll, sonst ihr im Gesang und Betragen ähnlich. Er ist bey uns häufig. Ich will also eine kurze Beschreibung beifügen: Er ist 5 Zoll lang, wovon der Schwanz 2 Zoll wegznimmt. Der Schnabel ist 7 Linien lang, dünn, und braun; der Augenstern kastanienbraun; die Füße aschgraubraun; die Schenkel

Dieser Vogel ist gemein in England und hält sich an Orten auf, wo Rohr und Schilf wächst, unter welche er sein Nest machen soll, obschon man bemerkt hat, daß er dieses an die untersten Zweige der Bäume befestigt <sup>r)</sup>). Das Nest selbst besteht aus Halmen und dürren Pflanzfasern mit Haaren ausgelegt. Der Eyer sind fünf an der Zahl, schmutzweiß, mit Braun marmorirt.

Man hat bemerkt, daß er die Stimme der Schwalbe, der Feldlerche, des Hausperlings und anderer Vögel auf eine angenehme, aber übereilte (hurrying) Art nachahmt, und die ganze Nacht hindurch singt <sup>v)</sup>). Ob er im Winter von uns wegzieht, ist nicht ganz gewiß.

Der <sup>r)</sup> bey Gepp abgebildete Vogel ist dem Weidenzeisig so ähnlich, daß ich ihn für eine und eben dieselbe Art halte. Sein Nest ist kleiner als das des Rohr-Zaunkönigs (Reed Wren) des Herrn Lightfoot's, aber so ziemlich aus einerley Stoff verfertigt, obschon nicht so tief. Es ist nicht an das Schilfrohr befestigt, wie das des Rohr-Zaunkönigs, sondern die ganzen Seiten des Nestes hüllen das Rohr ein, das das Nest unterstützt. Der Eyer sind drey an der Zahl, von hell gelblichbrauner Farbe.

Hey eben diesem Schriftsteller, finde ich einen Vogel, unter dem Namen; *Arundinacea minima*, aber keinen andern Schriftsteller dabey angeführt. Das Nest dieses Vogels ist um drey Gabeln von Zweigen herum befestigt, und von pflaumenartigen Gewebe. Der Eyer sind fünf, denen des *Junco minor* gleich, aber mit kleinern, braunen Flecken gesprenkelt <sup>v)</sup>).

## 22. Der Weidenzeisig, oder der gelbrothe Sänger. (Rufous W.)

*Motacilla rufa*. L. I. 2. p. 955. No. 63. v)

La Fauvette rousse. BRISS. orn. III. p. 387. No. 8. — BURR. ois. V. p. 146. w)

Pl. enlum. 581. 1.

Kleinste Grasmücke. FRISCH tab. 24. x).

Eie

keine 8 Linien hoch. Die langgestreckte Stirn ist gelbgrüngrau; der übrige Oberleib ist aschgrau und zeisiggrün überlaufen; der Stels heller; über die Augen läuft eine gelblichweißliche Linie; die Wangen sind olivenbraun; der Unterleib ist weiß mit durchschimmernder grauen Farbe und grüngelben Anflug auf der Brust; die Kniee sind olivengrau; die vorderen Schwungfedern schwärzlich, die hintern dunkelbraun, alle grüulich eingefast; die Deckfedern sind wie der Rücken; die Schwanzfedern wie die Schwungfedern aber mit breiterer grülicher Einfassung.

Das Weibchen ist nicht merklich verschieden. Der Kopf ist hellbraun; eine weiße Linie geht über die Mitte des Auges; der ganze Oberleib ist röthlichgrau, mit Olivengrün über-

laufen; die Kehle weiß; Brust und Bauch weißgrau, gelb überlaufen; die Schwungfedern dunkelbrauner als die Schwanzfedern, mit olivengrauen Rändern. B.

r) Hist. des Ois.

s) Arct. Zool. (Nur des Abends und sehr früh singt er, so viel ich gehört habe. B.)

t) Zus. a. d. Suppl. S. 150. Uebers.

u) Dieß ist unser Vogel. B.

v) Latham Ind. orn. II. p. 516. N. 27. B.

w) Uebers. B. XV. S. 118. Nr. 10. B.

x) Diese Abbildung gehört nicht hierher; denn dieß ist ein *Fitis* (s. unten). Man vergleiche noch Zorn's *Pethnoth.* II. S. 391. und 154. Dieß ist auch der Vogel, den *Hassellquist* Reise S. 337. beschreibet. B.

Er ist kleiner als der vorige, denn er hat keine vier und drey Viertel Zoll in der Länge <sup>2)</sup>. Der Schnabel ist graubraun; die obern Theile des Körpers sind gelbrothgrau; die untern hellgelbroth <sup>3)</sup>, zu beyden Seiten des Kopfs ist ein länglicher Streifen von der nämlichen Farbe über den Augen; die Schwanzfedern sind gelbrothgrau, mit hell gelbrothen Rändern; der Schwanz eben so <sup>4)</sup>; die Füße braun.

Diesen Vogel sieht man in England nicht, aber in Frankreich und Deutschland hält er sich in den Gärten auf, und macht sein Nest auf ein niedriges Gebüsch oder Gewächs, und legt es mit Haaren aus <sup>5)</sup>. Er legt fünf Eyer, von grünlich weißer Farbe, mit dunklern Flecken.

23. Der Feigenfresser. (Epicourea W.)

- Motacilla Ficedula. L. l. 2. p. 957. No. 10. c) — Faun. Suec. No. 251. —  
 MÜLLER Zool. p. 35. No. 271. — FRISCH tab 22. (das Männchen.) d).  
 Le Becfigue. BUFF. ois. III. p. 369. No. 1. — BUFF. ois. V. p. 187. e). — Pl.  
 enlum. 668. f. 1.  
 Beccafico. OLIN. uccell. p. 11. — RUSSEL. Alepp. p. 64. — RAY Syn. p. 81.  
 No. 12. — WILL. orn. p. 227.

Ein kleiner Vogel, viel kleiner, als unser aschgrauer Fliegenfänger, und fünf Zoll lang. Der Schnabel ist schwärzlich; die obern Theile sind graubraun; die Augenkreise gelbroth-weiß; die untern Theile graulichweiß, mit einem braunen Aufstriche an der Brust; die kleinern Deckfedern graubraun, die größern aschbraun, mit weißen Spitzen, und dieß bildet ein Band über die Flügel; die Schwungfedern aschbraun mit graulichbraunen Rändern, aber die drey zunächst am Körper stehenden, mit weißen; der Schwanz dunkelbraun, mit graubraunen Rändern; die äußerste Feder, an der äußern Fahne, ihrer ganzen Länge nach, weiß, und die nächste <sup>1)</sup> zwey Dritttheile ihrer Länge eben so; die Füße schwärzlich.

Das

y) In den Pl. enlum ist er wenigstens fünf und drey Viertel Zoll lang.

z) Zuweilen weiß.

a) In den Pl. enlum ist die äußerste Schwanzfeder weiß, und die nächste an ihr hat eine weiße Spitze; die Füße sind gelb. Ich vermüthe, es sey dies der oben beschriebene Vogel nicht, obgleich Buffon ihn citirt.

b) Es ist ungegründet, daß er auf Büsche baut. Er nistet an der Erde, in einem alten Maulwurfsloche, oder im Wood, oder zwischen Baumwurzeln. Frisch hat Unrecht, wenn er es von seinem Weidenzeißig sagt; denn weder

der Weidenzeißig noch Fitis nisten erhoben in Büschen. Es ist ein in Thüringen sehr gemeiner Vogel, der in allen Laubhölzern angetroffen wird, und als Zugvogel schon in der Mitte des März bey uns wieder antritt. B.

c) Latham Ind. orn. II. 517. n. 25. B.

d) Dieß ist nach meiner Ueberzeugung der schwarze graue Fliegenfänger. Man sehe was ich auch oben B. II Th. I. S. 319. über diesen Vogel gesagt habe. B.

e) Uebers. XV. S. 196. Nr. 12. B.

f) Hier steht im Text ein Druckfehler the neck si. the next. B.

Das Weibchen ist viel blässer als das Männchen <sup>g)</sup>.

Dieser Vogel wird auf dem festen Lande, seines wohlgeschmeckenden Fleisches wegen, sehr geschätzt. In England findet er sich nicht, wohl aber in den meisten zwischen Schweden und Griechenland gelegenen Ländern; doch ist er überall nur ein Sommergast, der sich wahrscheinlich, bey Annäherung des Winters, weiter nach Süden zurück zieht. Auf den Inseln CYPRUS und CANDIA ist er in so großer Menge, daß er ein Handlungsweig geworden ist <sup>h)</sup>; und die Italiäner lieben ihn noch heutiges Tages so sehr, als ihre Vorfahren in ältern Zeiten.

Seine vorzüglichste Nahrung sind Insekten, außer im Herbst, wo er großen Schaden unter den Feigen und Weintrauben anrichtet; woher vermuthlich sein Wohlgeschmack einigermaßen rührt. Ich finde nirgends eine Beschreibung seines Nestes; man sagt, es sey schwer zu finden. Das Männchen hat wenig, oder gar keinen Gesang.

## 20. Der gefleckte Feigenfresser. (Figeater.)

Motacilla naevia. L. l. 2. p. 957. No. 64. <sup>i)</sup>.

La Fauvette tachetée. BRISS. orn. III. p. 389. No. 9. — BUFF. ois. V. p. 149. k).

Pl. enlum 581 f. 3.

Le Bouvier. SALERNE orn. p. 226. No. 7.

Boarina. XAY Syn. p. 77. 7. — WILL. orn. p. 217. — ALDROV. Av. II. p. 734.

Fig-eater. ALBIN. III. pl. 26.

Die Länge ist sechsßhalb Zoll. Der Schnabel röthlichbraun; die obern Theile des Körpers und die Flügel gelbrothbraun, gelblich und aschfarben gemischt; die untern Theile weiß; die Brust gelblich, mit schwarzen Flecken, die Schwungfedern schwärzlich, mit weißen Rändern; der Schwanz eben so, seine zwey mittlern Federn kürzer, als die übrigen; die Füße röthlich; die Klauen schwarz.

Dieser Vogel ist in Italien, besonders um Bologna gemein, und man sieht ihn vorzüglich auf Viehweiden <sup>l)</sup>. Sein Nest baut er ohngefähr einen Fuß hoch vom Boden, an ein Gebüsch oder an eine starke Pflanze; man kann ihn nicht leicht vom Neste verjagen, und er giebt eher sein Leben Preis, ehe er seine Jungen beschädigen läßt <sup>m)</sup>.

## 25. Die

g) Ich bin fest überzeugt, daß dieß keine eigene Motacillen Art, sondern der oben beschriebene Fliegenfänger ist. Alles stimmt überein. B.

h) Sie werden in großer Menge aufgekauft, und in andere Länder verführt. — Willaughby. — Vielleicht meynt er, in Töpfen, wie unsre großen Steinschmähler (Wheat-ears) Sie werden auch in Gefäßen, die mit Wein essig und wohlriechenden Kräutern angefüllt sind, verführt; und die Insel Cyprus allein

sammelt jährlich 1,000, oder 1,200 solche Töpfe voll. Dapper desc. des Isles d'Archipel. p. 51.

i) Latham Ind. orn. I. p. 517. n. 29. B.

k) Ueberf. XV S. 126. Nr. II. B.

l) A persequendo boves, vulgo, Boarulan, seu Boarinam nuncupatur. Aldrov.

m) Hist. des Ois.

## 25. Die Alpengrasmücke. (Der Alpensänger. Alpine W.)

Motacilla alpina. L. l. 2. p. 957. No. 75. n.)<sup>1</sup>

La Fauvette des Alpes. Buff. ois V. p. 156. pl. 10. o). — Pl. enlum 668. f. 2.

Sie hat die Größe des Gerstennammers, und ist sieben Zoll lang. Ihr Schnabel ist schwärzlich, die Wurzel der untern Kinnlade gelb; der obere Theil des Kopfs und Halses ist aschgrau; der Rücken eben so mit braun gemischt; die Deckfedern der Flügel sind schwärzlich mit weißen Spitzen, die kürzern Schwungfedern braun, mit hell gelbrothen äußern Rändern, die großen eben so mit weißlichen Rändern; die obern Deckfedern des Schwanzes braun, mit grünlichgrauen Rändern, und gegen die Spitze hin hellgelbroth; der Schwanz selbst ist etwas gabelförmig, und alle seine Federn sind an der innern Seite, an der Spitze, mit einem hellgelbrothen Flecken bezeichnet; die Kehle ist weiß, mit braunen Flecken; die Brust aschgrau; und die übrigen untern Theile grau, mit einer Mischung von Gelbrothem und Weißem; die Füße gelblich.

Diese Art ist auf den Alpen und den hohen Gebirgen von Auvergne und Dauphines zu Hause, und vorher noch nicht beschrieben<sup>2</sup>). Sie hält sich immer innerhalb dieser Gränzen auf, außer wenn sie der stärkste Schnee daraus vertreibt. Man sieht sie mehrentheils auf dem Boden, oder auf einem Stein, selten auf einem Baum sitzen, und sie ist ein sehr scheuer Vogel.

III 2

26. Die

1) Sturnus collaris Latham Ind. orn. I. p. 323. n. 5. Dort führt Latham diesen Vogel nur einmal auf. Allein wer den Vogel lebendig oder auch nur todt gesehen hat, der wird finden, daß er unter den Staaren allerdings am unrechten Orte steht. Hier hat er eine bessere Stelle, ob er gleich auch nicht recht unter die Motacillen paßt. Ich stelle ihn daher in einer eignen Familie unter den Sängern auf, die ich charakteristire: Sänger mit zur Seite eingedruckten Kinnladen. (s. N. G. des In- und Auslandes I. 1. S. 546. Nr. 27. N. G. der Stubenvögel. S. und N. G. Deutschlands IV. Taf. 31. Man vergl. auch Andrá Brieve aus der Schweiz. S. 102. Taf. 12.) B.

2) Uebers. XV, S. 141. B.

3) Ja! S. oben II. 1. S. 7. Nr. 5. der Staar mit dem Halsbände. Ich will sie hier auch noch einmal etwas genauer beschreiben. Dieser Vogel hat die Größe einer Feldlerche. Die Länge ist  $6\frac{2}{3}$  Zoll und der Schwanz mißt fast 3 Zoll. Der Schnabel ist 6 Linien lang, oben dunkelbraun, unten orangengelb, und hat an den Seiten eingedruckte Kinnladen; der

Augenstern ist dunkelgelb; die Füße sind hellbraun; die Schienbeine 1 Zoll hoch. Kopf, Ober- und Seltenhals, auch der Rücken sind hellaschgrau, oder vielmehr weißgrau, ersterer blaßbraun, und letzterer dunkelbraun gefleckt und die Seiten des Rückens noch überdies mit rostfarben Flecken; der Steiß röthlichgrau; die Kehle weiß mit kleinen dunkelbraunen Muschelflecken und nach der Brust zu mit einer dunkelbraunen Linie eingefäßt; die Gurgel und Brust weißgrau; die Seiten der Brust und der Bauchs und unter den Flügeln schön braunroth; der Bauch graulichweiß mit verloschnen dunkelgrauen Wellenlinien; der After dunkelbraun; die kleinen Deckfedern der Flügel grau ins grünliche schimmernd, die zwey großen Reihen und der Afterflügel braunschwarz mit weißen Spitzen, daher auf den Flügeln 2 parallele Reihen weißer Flecken stehen; die Schwungfedern braungrau, hell gesäumt; die Schwanzfedern dunkelbraun, an der Spitze auf der innern Fahne mit einem rostgelben Fleck versehen.

Das Weibchen und die Jungen sind am Bauch und an der Brust dunkelbraun bunt; auch an den Seiten dunkler, und die schöne Kehle ist wie verloschen. B.

## 26. Der Patagonische Sanger. (Patagonian W.)

Motacilla patagonica. L. l. 2. p. 957. No. 65. 9).  
 Lev. Mus.

Dies ist ein groer Vogel, und neun Zoll lang. Der Schnabel ist einen und ein Viertel Zoll lang, und an der Spitze etwas gebogen, von Farbe schwarz, mit aschgrauen Randern; die obern Theile des Korpers und der Schwanz sind aschgrau; die untern heller, und mit weien Streifen bezeichnet; Rinn und Kehle ganz wei; uber den Augen ein Streifen von der namlichen Farbe, der zu beyden Seiten fast bis an den Hinterkopf reicht; die Flugel sind dunkel aschfarben, mit Hellbraun bezeichnet, und mit einem Streifen von der namlichen Farbe queer uber die Deckfedern; die Schwungfedern haben braune Rander; die auern Schwanzfedern sind wei; die Fue schwarz; die Zehen lang; die hintere Zehe und Klaue lang und stark.

Das Weibchen, oder was man dafur halt, hat weniger weie Streifen an der Brust.

Er ist in Patagonien und auf Terra del Fuego zu Hause, und pflegt sowohl an' Groe als Lange des Schnabels zu variiren. Man trifft ihn an der Seekuste an, und vermutet, da er von Schellfischen oder Seewurmern lebe.

## 27. Der Dartford Sanger. (Dartford W.)

Motacilla provincialis. L. l. 2. p. 938 No. 67. 7).  
 Le Pitchou de Provence. BUFF. ois. V. 158 5). Pl. enlum 656. f. 1.  
 Dartford Warbler. Br. Zool. I. No. 161. pl. 56. — Arct. Zool. 7).  
 Lev. Mus.

Dieser ist kaum groer, als ein Zaunfonig, da aber der Schwanz die Halfte der ganzen Lange ausmacht, so mit er doch uber funf Zoll. Der Schnabel ist schwarz, mit einer weien Wurzel, und die obere Rinnlade an der Spitze ein wenig gekrummt; der Augenstern ist rusbraun; die Augenlieder sind dunkel karmoisinroth; die obern Theile des Kopfs, des Halses und des Korpers dunkel rothlichbraun; Brust und Bauch dunkel rostigroth, die Mitte des Bauchs wei; die Schwungfedern dunkelbraun, mit weien Randern; die Aterflugel wei; die auere Fahne der uersten Schwanzfedern wei, die ubrigen dunkelbraun, und halb so lang, als der Vogel selbst; die Fue gelb 4).

Das Vaterland dieses Vogels ist Provence, in Frankreich, wo er sich bey dem Kohl aufhalt, zwischen dessen Blattern er seine Nahrung, Insekten, sucht. Er schlagt auch sein Nachtquartier unter dem Schirm der Kohlblatter auf.

die

- 9) Latham Ind. orn. II. p. 517. n. 308. B.  
 7) Latham Ind. orn. II. p. 517. n. 31. B.  
 5) Uebers. XV. S. 145. Nr. 14. B.  
 2) Hier finde ich ihn nicht. B.  
 2) Wort fur Wort ist die die Beschreibung von jungen braunkehligen Steinwaher. Auch die Einjahrigen, vorzuglich wenn sie aus

dem letzten Gehecke sind, sehen so aus, besonders die Weibchen. Auch sein Aufenthalt zeigt die an. In Thuringen ist dieser Vogel auerordentlich hufig und im August sieht man Heerden in Kohlfeldern von diesen Vogeln, die grade so aussehen, wie der hier beschriebene. B.



Man findet ihn aber auch in England. Es wurde mir ein Paar gebracht, das einer meiner Freunde von Bexley Heath bey Dorkford am 10ten April 1773 geschossen, und das auf einen Winterstrauch gefressen hatte. Sie fraen Fliegen, indem sie, wenn sie eine die sie erreichen konnten, ausspaheten, vom Busche weghupften, und zu wiederholten Mahlen wieder auf die namliche Stelle zuruckkehrten; und hierin ahmten sie dem aschgrauen Fliegenfanger nach.

Ich wei, da diese Art das ganze Jahr hindurch bey uns bleibt; denn im letzten Winter sind verschiedene bey Wandsworth in Surrey geschossen worden, die jetzt im Leverschen Museum stehen.

Herr v) Green, ein geschickter Beobachter Englischer Vogel, hat mir gesagt, er habe diesen Vogel blo im Winter in der Nahе von London angetroffen, und noch vor Ausgang des Aprils verschwindet er wieder. Wenn dies durchgangig der Fall ist, so kann ich auf keine Art den Umstand damit veremigen, da er in Frankreich bruten soll w), da alle Zugvogel nach Norden wandern, um zu bruten, und nicht in ein warmeres Klima, daher glaube ich eher, da er, wenn er England im Sommer nicht verlat, sich hernach in den nordlichen Gegenden dieses Landes aufhalte, wie man es bey der grauen Bachstelze bemerkt hat.

## 28. Der Afrikanische Sanger. (African W.)

Motacilla africana. L. l. 2. p. 958. No. 68. x).

La Fauvette tachete du Cap de bonne Esperance. Baiss. orn. III. p. 390. No. 10. pl. 22. f. 2. — Buff. ois. V. p. 160. y).

Er hat die Groe des Bergsinfen, und ist sieben und ein Viertel Zoll lang. Der Schnabel ist hornfarben; der Scheitel gelbroch, mit schwarzlichen Streifen; der Hinterhals, Rucken und die Schulterfedern sind schwarz, mit gelbrothgrauen Randern; der untere Theil des Ruckens, der Stei und die obern Deckfedern des Schwanzes eben so, die Rander aber mehr gelbroth; die untern Theile schmutzig gelbrothwei, bey einigen an den Seiten schwarz gestreift; zu beyden Seiten der Kehle ist ein langlicher, schwarzer Streifen; die Schwungfedern sind braun, mit gelbrothen Randern; der Schwanz hat sehr lockere Fahnen (loosely webbed), und ist etwas keilformig, seine vier mittlern Federn sind braun, mit gelbrothen Randern, die vier uern zu beyden Seiten auswarts gelbroth, und an den Schaften herab braun; die Fue graubraun.

Er ist auf dem Vorgebirge der guten Hoffnung zu Hause.

## 29. Der Newyorker Sanger. (New York W.)

Motacilla noveboracensis. L. l. 2. p. 958. No. 69. z).

La Fauvette tachete de la Louisiane. Buff. ois. V. p. 161. a) — Pl. enlum. 752. f. 1.

Titel

Die

v) Zus. a. d. Suppl. S. 181. Uebers.

w) Hist. des Ois. v. p. 158.

x) Latham Ind. orn. II. p. 515. n. 32. B.

y) Uebers. XV. S. 147. Nr. 1. B.

z) Latham Ind. orn. II. p. 518. n. 33. B.

a) Uebers. V. XV. S. 150. Nr. 3. B.

Dieser Vogel hat die Größe der Wiesenlerche, und ihre Länge ist fünf und drey Viertel Zoll. Ihr Schnabel ist schwarz, und gegen die Spitze hin etwas gebogen; alle obern Theile, vom Kopf bis zum Schwanz, sind aschgrau und dunkelbraun gemischt; über den Augen, von den Nasenlöchern an, ist ein weißer Streifen; die untern Theile sind gelblich, mit schwarzen Streifen; diese Streifen sind an den Seiten und an der Brust am breitesten, und fast wie bey der Wiesenlerche <sup>b)</sup>; die Füße hell röthlichbraun.

Er wird in Louisiana gefunden, man trifft ihn aber auch in den Hecken um Newyork an. Niemals sieht man ihn aber in großen Flügen.

### 30. Der ockergelbe Sänger. (Vmbrose W.)

Motacilla umbria. L. I. 2. p. 959. No. 70. c).

La Fauvette ombrée de la Louisiane. BUFF. ois. V. p. 162.

La Fauvette tachetée de la Louisiane. Pl. enlum. 709. I. d).

Er hat die Größe des letzten, und ist ohngefähr sechsßhalb Zoll lang. Sein Schnabel ist kleiner und schwarz; die obern Theile sind graulichbraun, am Rücken undeutlich schwarz gefleckt; die Seiten und der Streif gelblich angeflogen; die Deckfedern der Flügel, die obern Deckfedern des Schwanzes und der Schwanz selbst dunkelbraun, mit weißen Rändern; die großen Schwungfedern dunkelbraun; die untern Theile weiß, sparsam mit kleinen, schwarzen Flecken bezeichnet; die Füße dunkelbraun.

Er ist mit letztem in Louisiana zu Hause.

Buffon scheint beyde für verwandt zu halten; aber sie weichen zu sehr in der Stärke und Größe des Schnabels von einander ab, wie oben bemerkt worden ist; und dieß ist hinlänglich, um auch die bloße Möglichkeit irgend einer Verwandtschaft zu vertilgen <sup>e)</sup>.

### 31. Das Gelbkehlen. (Der gelbkehlige Sänger. Yellow-throated W.)

Motacilla flavicollis. L. I. 2. p. 959. No. 71. f).<sup>1</sup>

La Mesange grise de la Caroline. BRISS. orn. III. p. 563. No. 10.

La Mesange grise à gorge jaune. BUFF. ois. V. p. 454. g).

Yellow-throated Creeper. CATESBY Carol. I. pl. 62. gg). — Arct. Zool. II. No. 286. h).

Von der Größe des Stieglitzes, und fünf und ein Viertel Zoll lang. Der Schnabel ist einen halben Zoll lang, und schwarz; die Stirn schwarz; zu beyden Seiten der Wurzel des Schnabels ist ein gelber Fleck; Kehle und Vorderhals sind lebhaft gelb, und dieß ist zu beyden Seiten des Halses mit einem schwarzen Band eingefasst, das an den Mundwinkeln anfängt, und zwischen den Augen durchgeht; die obern Theile des Kopfs, des Halses und des Körpers

b) Tit-Lark. s. oben, die 39ste Gattung No. 5. *Alauda pratensis* L. Uebers.

c) Latham Ind. orn. II. p. 518. n. 33. B.

d) Uebers. B. XV. S. 150. 151. Nr. 3. B.

e) In den Pl. enlum. ist der Scheitel hellgelb.

f) Latham Ind. orn. II. p. 618. n. 35. B.

g) Uebers. B. XVII. S. 150. Nr. 4. B.

gg) Selgmanns Vögel III. Taf. 24. B.

h) Uebers. II. S. 372. Nr. 203. B.

pers sind sehr schön grau; die untern Theile von der Kehle an weiß, an den Seiten schwarzgefleckt; die Deckfedern der Flügel spielen ins Braune, und sind mit zwey weißen Streifen durchzogen; die Schwungfedern sind wie die Deckfedern, aber einfarbig; der Schwanz ist etwas gabelförmig und schwarz, alle seine Federn, die zwey mittlern ausgenommen, an den innern Fahren weißlich; die Füße braun.

Das Weibchen ist weder mit Schwarz, noch mit Gelb bezeichnet; wodurch sich das Männchen so vorzüglich auszeichnet.

Sie ist in Carolina in Menge einheimisch.

In dem Museum des Herrn Tunstalls, Esqr. habe ich eine Spielart von diesem Vogel bemerkt. Der Schnabel ist einfarbig hornfarben; das Gelbe an der Kehle nicht mit Schwarz eingefärbt; die Deckfedern der Flügel und die Schwungfedern weiß gerändert; der Bauch weiß; der Schwanz gleich und einfarbig. — Wahrscheinlich ist dieß ein junges Männchen, das sein volles Gefieder noch nicht hat <sup>1)</sup>.

### 32. Der gelbbrüstige Sänger. (Yellow-breasted W.)

Turdus Trichas. L. I. 2. p. 811. No. 6. k).

Le Figuier de Maryland. BRUSS. orn. III. p. 506. Mo. 58.

Le Figuier aux joues noires. BUFF. ois. V. p. 292. d).

Maryland Yellow-Throat. EDW. pl. 237. m) — PETIFER. GAZO' MYL. pl. 6. f. 7.

Yellow-breasted Warbler. ARCT. Zool. II. No. 283. n).

Br. Mus. Lev. Mus.

Dieß ist eine kleine Art, die nur fünf Zoll lang ist. Der Schnabel ist braun; zu beyden Seiten an der Wurzel stehen einige wenige, zerstreute Barthaare; die obern Theile sind dunkel-olivengrün; die Stirn ist schwarz, und dieß vereinigt sich mit einem breiten Flecken von der nämlichen Farbe an beyden Seiten des Kopfs, in dessen Mitte die Augen liegen; der Scheitel ist röthlichbraun; Kehle und Brust sind lebhaft gelb; Bauch und After gelblichweiß, letzter stark ans Gelbe gränzend; Schwungfedern und Schwanz haben gelblich-olivengrüne Ränder; die Füße sind matt fleischfarben.

Er ist in Carolina, Maryland und Pensylvanien zu Hause, wo er sich in feuchten Wäldern aufhält, aber nur im Sommer angetroffen wird.

32. Var. A. La Fauvette à poitrine jaune de la Louisiane. BUFF. ois. V. p. 162. o).

— Pl. enlum. 709. 2. p)

Lev. Mus.?

Die

1) Dieß wird dadurch bestätigt, daß Hr. Latham diese Varietät nicht in Ind. angeführt hat. B.

k) Latham Ind. orn II. p. 519. n. 36. B.

l) Uebers. B. XVI. S. 106. Nr. 9. B.

m) Seligmanns Vögel VII. Taf. 25. B.

n) Uebers. II.

o) Uebers. B. XV. S. 152. Nr. 4. B.

p) Arct. Zool. II. p. 284. Uebers. II. S. 371. B. 201. Von Pennant wird er hier als eine besondere Species aufgestellt, so wie von Buffon. B.

Die Länge dieser Varietät ist sechshalb Zoll. Ihr Schnabel ist schwarz; die Stirn bis mitten auf den Scheitel schwarz, und dieß läuft zwischen den Augen und dem Schnabel fort, geht unter den Augen weg, und endigt sich hinter denselben in einen breiten Flecken; quere über den Scheitel, von einem Auge zum andern, ist ein weißes Band; die obere Theile des Körpers sind olivenfarbig; die untern gelb, an den Seiten ins Orangefarbne spielend; der Schwanz abgerundet <sup>9)</sup>; die Füße röthlich.

Sie ist in Louisiana zu Hause, und ein ungemein schöner Vogel.

### 33. Der rothschwänzige Sänger. (Rufous-tailed W.)

*Motacilla ruficauda*. L. I. 2. p. 959. No. 72. r).

La Fauvette de Cayenne à queue rousse. BUFF. ois. V. p. 163. s).

Seine Länge ist fünf und ein Viertel Zoll. Die obere Theile bis zum Steiß sind braun, auf dem Rücken gelbroth überlaufen; die Deckfedern der Flügel und der Schwanz gelbroth; die Schwungfedern gelbroth gerändert; die Kehle weiß, hell gelbroth eingefasst, und braun gezüpfelt; die Brust lichtbraun; die übrigen untern Theile weiß, mit einem gelbrothen Anstrich an den untern Deckfedern des Schwanzes.

Er hält sich in Cayenne auf.

### 34. Der gelbbäuchige Sänger. (Yellow-bellied W.)

*Motacilla fuscicollis*. L. I. 2. p. 959. No. 73. t).

La Fauvette de Cayenne à gorge brune et ventre jaune. BUFF. ois. V. p. 163. u).

Er hat die Größe des Weidenzeisigs <sup>1)</sup>. Der Schnabel ist breit und platt an der Wurzel, fast wie bey den Fliegenfängern; die obere Theile des Kopfs und des Körpers sind grünlichbraun; die Kehle eben so; die Deckfedern der Flügel und die Schwungfedern braun, mit hellgelbrothen Rändern; die Deckfedern des Schwanzes grünlich; Brust und Bauch gelb, mit einem gelben Anstrich.

Sie ist in Cayenne zu Hause.

### 35. Der blaugraue Sänger. (Blue-grey W.)

*Motacilla caerulescens*. L. I. 2. p. 960. No. 71. w)

La Fauvette bleuâtre de St. Domingue. BUFF. ois. V. p. 164. x).

Dieß ist eine kleine Art, die nur fünfsechhalb Zoll in der Länge mißt. Das Gefieder an den oberen Theilen ist aschgraulichblau; die Deckfedern der Flügel und die Schwungfedern sind braun,  
an

9) Sollte sie nicht der abgerundete Schwanz zu einer besondern Art machen? Sonst wäre sie vielleicht der höhern Farbe halber das Männchen. B.

r) Latham Ind. orn. II. p. 519. B.

s) Uebers. XV. 154. Nr. 5. B.

t) Latham Ind. orn. II. p. 520. n. 38. B.

u) Uebers. B. XV. S. 155. Nr. 6. B.

v) Yellow-Wren. s. unten No. 147. M. Trochilus L. Uebers.

w) Latham Ind. orn. II. p. 520. n. 39. B.

x) Uebers. B. XV. S. 156. Nr. 7. B.

an jenen ist ein weißer Fleck, und diese haben aschgraulichblaue Ränder; die Kehle ist schwarz, und die übrigen untern Theile sind weiß.

Er bewohnt St. Domingo.

36. Der gelbrückige Sänger. (Yellow-backed W.)

Motacilla americana. L. I. 2. p. 960. y). No. 75.  
Lev. Mus.

Der Schnabel ist blaß; der Kopf, der Hinterhals, der Rücken und der Schwanz sind aschgraulichblau; zwischen den Schultern ist die Farbe olivengelb; Kehle und Brust sind gelb; der Bauch weiß; die Spitzen der Deckfedern der Flügel eben so, und dieß bildet einen Streifen; das Ende des Schwanzes sehr blaß; die Füße hellbraun.

Er ist in Amerika zu Hause.

37. Der künstliche Sänger. (Pensile W.)

Motacilla pensilis. L. I. 2. p. 960. No. 76. z).  
Le Cou-jaune. BUFF. ois. p. 165. a) — Pl. enlum. 686. f. r.

Er hat die Größe der Gartengraszmücke (No. 3.), und ist vier und drey Viertel lang. Sein Schnabel ist dunkelbraun; der Kopf grünlichschwarz, das gegen den Hinterhals hin heller wird, welcher letzte nebst dem Rücken dunkelgrau ist; über den Augen, und um dieselben herum ist ein weißer Streifen; und zwischen den Augen und dem Schnabel eine Reihe gelber Tüpfeln, die sich mit diesem vereinigt; die Deckfedern der Flügel sind bandartig weiß und schwarz; die Schwungfedern grau eingefast; Kehle, Hals und Brust gelb; die Seiten des Halses mit schwarzen Flecken bezeichnet; der Bauch weiß; die Seiten schwarz getüpfelt; Schwungfedern und Schwanz dunkelgrau, und die vier äußern Federn des letztern mit großen, weißen Flecken bezeichnet; die Füße grünlichgrau.

Dieß ist ein ungemein schöner, kleiner Vogel und seine Kunsttriebe (manners) sind eben so auszeichnend als seine Schönheit. Er befindet sich auf St. Domingo, und macht ein Hangnest von wunderbarer Bauart. Es besteht aus kleinen, dünnen Pflanzensfasern, kleinen Wurzeln und abgefallenem Laube, hängt an dem Rücken an, und ist ein Spiel jedes Windstoßes. Die Oeffnung ist an dem untern Theile, durch welche der Vogel über eine Art von Scheidewand (partition) ein klein wenig in die Höhe, und dann wieder in den Grund hinabsteigt, wo er seine Eier auf einen weichen, pflaumartigen, daselbst ausgebreiteten Stoff legt, und seine Jungen in vollkommener Sicherheit ausbrüet. Er legt nur drey bis vier Eier, aber öfter als einmal

des

y) Latham Ind. orn. II. p. 520. n. 20. Figurier cendré de la Caroline Buff. V. p. 301. Uebers. XVI. S. 124. Nr. 16. Planch. enl. 731. Fig. 1. Setzmanns Vögel III. Lathams allgem. Uebers. der Vögel. II. Bds. 2. Theil.

Taf. 28. Parus americanus Linné Syst. XII. l. p. 341. n. 4. B.  
z) Latham Ind. orn. II. p. 520. n. 41. B.  
a) Uebers. V. XV. S. 155. Nr. 8. B.  
K f f

des Jahrs; denn man hat Junge im Junius, auch im März, und zu Ende des Augusts oder Anfang des Septembers gesehen.

Er pflegt besonders gern sein Nest an solche Zweige (withs) aufzuhängen, die von einem Baum zum andern herüber reichen, und vorzüglich an diejenigen, die übers Wassers hängen, wodurch der Zweck der Sicherheit noch gewisser erreicht wird.

Uebrigens haben diese Art Vögel einen sehr sanften Gesang, den sie das ganze Jahr hindurch hören lassen, obschon sie zu einer Zeit besser singen, als zur andern. Sogar das Weibchen hat seinen Gesang, der aber dem des Männchens weit nachsteht.

Ihre Nahrung besteht wohl vorzüglich in Insekten, wenn sie gleich auch zuweilen süße Früchte angehen; ob sie aber dieselben nicht bloß der Insekten halber anstreffen, weiß man nicht.

### 36. Das Rothkehlchen. (Red-breast.)

Motacilla Rubecula. L. I. 2. p. 993. b). No. 45. — Faun. Suec. No. 260. — SCOP. ANR. I. No. 231. c). — KRAM. elench. p. 376. No. 13. — BRÜNN. orn. No. 283. — MÜLLER Zool. No. 276. — FRISCH tab. 19. — OLIN. uccell. pl. in p. 16.

Le Rouge gorge. BRISS. orn. III. p. 418. No. 21. BUFF. ois. V. p. 196. pl. 11. d). Pl. enlum, 361. f. 1.

Robin Red-breast, or Ruddock. RAY Syn. p. 78. A. 3. — WILL. orn. p. 219. pl. 39. — ALBIN. I. pl. 51. — Br. Zool. I. No. 147. e). — Arct. Zool. II. p. 417. D. f).

Br. Mus. Lev. Mus.

Dies bedarf nur eine kurze Beschreibung; denn es ist genug, wenn ich sage, daß die obern Theile grünlich aschfarben; die Stirn, die Kehle, der Hals und die Brust gelbroth orangefarben; Bauch und After weißlich, und Schnabel, Füße und Seiten des Körpers dunkelfarbig sind.

Es ist ein beständiger Bewohner unsrer Königreiche, so wie des ganzen festen Landes von Europa, von Schweden bis nach Italien; und wird von einigen für einen Zugvogel ausgegeben, wenigstens der größere Theil derselben. In großer Menge findet er sich in Burgund und Lothringen, wo man sehr viele für die Tafel fängt, und sie vortrefflich findet s).

Die Wanderung dieses Vogels ist, wie Buffon bemerkt, nicht so sichtbar, wie bey andern Zugvögeln, denn er pflegt sich nicht in ganze Flüge zu vereinigen, sondern jeder Vogel geht allein. Wie dieser Umstand sich in Rücksicht Englands verhalte, darüber kann ich noch nicht entscheiden h); inzwischen glaube ich Buffon beystimmen zu müssen; und Scopoli i) erwähnt

b) Latham Ind. orn. II. p. 520. n. 42. B.

c) Uebers. S. 191. Nr. 231. B.

d) Uebers. XV. S. 209. Nr. 16. B.

f) Uebers. II. S. 389. und Vergl. auch Zorn's Pethnoth. II. S. 388. Meine N. S. des In- und Auslandes I. I. S. 537. Nr. 10. und N. S. der Stubenvögel. S. 423. Nr. 97. B.

g) So auch in Thüringen. B.

h) Daß er in Gesellschaft ziehen müsse, wird dar

aus klar, daß im Frühjahr in Thüringen in einem Morgen alle Hecken voll Rothkehlchen sind, so auch im Herbst, und daß sie auch so plötzlch wieder verschwinden. Daß sie des Nachts ziehen müssen, und oft in der dunkelsten Nacht, ist auch gewiß. B.

i) Circa aequinoctium venit, migrat, etsi aliquae hyemem ferant.

wähnt seiner, als eines Zugvogels in Krainn. Dem sey, wie ihm wolle, so ist gewiß, daß man im Winter mehrere sieht, als im Sommer, weil sie sich dann an bewohnten Plätzen aufhalten; bey welchen man im Sommer nur sehr wenige bemerkt, weil sie sich größtentheils in die Wälder zurückziehen, um zu nisten.

Ihr Nest besteht aus dürrem Laub, mit Haaren und Moos vermischt, und mit Federn ausgelegt. Die Eyer sind von dunkel weißer Farbe, mit unregelmäßigen, röthlichen Flecken; und fünf bis sieben an der Zahl. Sie bauen nicht weit vom Boden, wenn sie in einem Busche nisten, doch befestigen sie ihr Nest zuweilen an ein Hinterhaus, oder an einen versteckten Theil eines alten Gebäudes <sup>k</sup>).

Wenn die jungen Vögel ihr volles Gefieder haben, so könnte man sie für eine verschiedene Art halten, denn sie sind über und über gefleckt. Die ersten Spuren vom Rothem kommen an der Brust, um den Ausgang des Augusts, zum Vorschein; es dauert aber bis zu Ende des Septembers, ehe sie ihre vollständige Farbe bekommen.

Kein Vogel ist so zahm und zutraulich, als dieser; er folgt dem Gärtner der Würmer; wegen dicht auf den Fersen nach, wenn sich dieser mit den Spaten beschäftigt, im Winter kommt er oft in die Häuser, wenn ein Fenster offen steht, und pickt die Brodkrumen vom Tische weg, während die Familie ihre Mahlzeit hält.

Insekten sind sein gewöhnliches Futter, doch frißt er in Ermangelung derselben, auch viele andre Dinge <sup>l</sup>).

Seine Zutraulichkeit ist Ursache, daß man ihm in verschiedenen Ländern einen Spitznamen (pettynamen) gegeben hat. Das Volk in Bornholm nennt ihn Tommiliden; in Norwegen, Peter Ronsmad; die Deutschen, Thomas Vierdet; und wir Rothbrüstchen (Robin Red-breast).

Ein ganz weißer ist in der Sammlung des Herrn Tunstall's. Esq.

58. Var. A. *Motacilla Rubecula*. L. I. 2. p. 995. No. 45. β.

Rouge-gorge de Bologne. Briss. orn. III. p. 322. No. 22.

*Spipola prima*. Aldrov. RAY. Syn. p. 80. No. 5. — WILL. orn. p. 210.

Größer, als das Rothkehlchen. Der Schnabel braun; Kopf, Hinterhals und Rücken aschfarben; die Kehle weiß; Vorderhals und Brust gelbroth geschückt; die Schwungfedern schwarz, mit weißen Rändern, und die Kürzern mit gelbrothen; der Schwanz wie großen Schwungfedern; die Füße gelb; die Klauen schwarz <sup>m</sup>).

R f f 2

Es

k) Im Thüringer Wald nisten sie in großer Menge. Allzeit an der Erde im Moos, in einem alten Maulwurfsloch, oder unter einem alten Stock. B.

l) Im Herbst rotze und schwarze Hollunderbeeren. B.

m) Ich führe noch an: Var. B. Das weiße Rothkehlchen.

Mot. R. alba. Es ist, wie Latham oben sagt, ganz weiß.

Var. C. Das weißbrüstige Rothkehlchen. M. R. leucothorax.

Es findet sich zu Bologna, und scheint der vorige Vogel zu seyn, der sein volles Gefieder noch nicht bekommen hat \*).

### 39. Das Blaukehlchen. (Blue-throated W.)

- Motacilla suecica. L. I. 2. p. 989. No. 37. o) — Faun. Suec. No. 259. — GEORGI Reise. p. 174. — FRISCH tab. 19. p).  
 Le Gorge-bleue. BRISS. orn. III. p. 413. No. 19. — BUFF. ois. V. p. 206. pl. 12. q).  
 Le Gorge-bleue à tache blanche. Pl. enlum. 361. f. 2. ohne weißen Fleck. 610. f. 1. (das Weibchen,) f. 2. — ein Junges. f. 3.  
 Gorge-bleue de Gibraltar. BRISS. orn. III. p. 416. No. 20. (das Weibchen.)  
 Wegflecklin. RAY Syn p. 78. A. 5. No. 3. — WILL. orn. p. 219.  
 Blue-throated Redstart. EDW. pl. 28. r). — Arct. Zool. II. p. 417. C. s).  
 Lev. Mus.

Dieses scheint sehr nahe mit dem Rothkehlchen verwandt zu seyn, und hat fast einerley Größe mit ihm. Die Farbe der obern Theile ist fast die nämliche; über den Augen ist ein gelbröthlichweißer Streifen; Kehle und Vorderhals sind lebhaft azurblau; unter diesem ist ein schwarzer Saum; und unter diesem ist die Brust roth; Bauch, Schenkel und Afters sind dunkelfarbig weiß; der Schwanz braun, wie die obern Theile des Vogels; aber die Endhälfte aller Schwanzfedern, die zwey mittlern ausgenommen, ist orangeröth.

Dies ist die Beschreibung des Männchens, wovon einige Spielarten einen schönen, silberweißen Flecken, von der Größe eines Silberpfennigs, in der Mitte des Blauen am Vorderhalse haben \*).

Das

Schnabel und Füße sind aschgrau; Stirn, Kehle, Brust und Bauch weiß; um die Augen gelblichweiß; der Oberleib aschgrau grünlich überlaufen; die Schwingen und der Schwanz gelblich weiß, am letztern die äußern Federn graulich.

Ich hätte es für einen andern Vogel gehalten, wenn nicht Stellung und Stimme mir des Rothkehlchen deutlich bestimmt hätten.

Var. D. Das bunte Rothkehlchen. M. R. varia.

Es hat unordentliche weiße Flecken auf verschiednen Theilen des Körpers. Zuweilen habe ich auch weißschwänzige und weißschwänzige selbst gemacht, indem ich denselben einigemal hinter einander in der Stube die Schwanz- und Schwanzfedern auszog. B.

\*) Ray vermuthet, es sey das Müllerchen (s. oben No. 19.)

o) Latham Ind. orn. III. p. 521. n. 43. B.

p) Taf. XIX. Fig. 2. a. Ein Männchen. b. Ein junges Männchen; auch die Weibchen sehen nach der zweyten Mauserung so aus. Taf. XX. Fig. 1. b. Ein Weibchen vom Blaukehlchen. B.

q) Uebers. XV. S. 225. Nr. 16. B.

r) Seligmanns Vögel II. Taf. 55. B.

s) Uebers. S. 389. C. Vergl. auch Zorn's Pethinoth. II. S. 430. Meine N. S. des In- und Auslandes. I. I. S. 538. Nr. 11. Getreue Abbildung darzn. Taf. IX. Fig. 1. 2. Männchen und Weibchen. N. S. der Stus- und Vögel. S. 429. Nr. 91. B.

t) Wahrscheinlich sind die mit den weißen Flecken alte Vögel, weil man bemerkt hat, daß das blaue an der Brust bey ihnen von dunklerer Farbe ist. (Es ist grade umgekehrt. So wie der Vogel älter wird, wird auch der weiße Fleck



Das Weibchen hat an den obern Theilen einerley Farbe mit dem Männchen, unterscheidet sich aber durch die untern. Bey ihm ist die Kehle weiß; über den Hals geht ein blaues Band, das unten mit einem andern, schwarzen eingefast ist; die übrigen untern Theile sind dunkelfarbig weiß.

Diese Vögel finden sich in vielen Gegenden Europens, doch nirgends so häufig, als das Rothkehlchen. Den oben angeführten Schriftstellern zu Folge, findet man sie in verschiedenen Ländern zwischen Schweden und Gribaltar. Sie halten sich nicht in Wäldern auf, wie das Rothkehlchen, sondern am Wasser, unter Schilfrohr u. d. gl. und ihr Nest machen sie häufig auf die Weidenbäume, aus Gras u. s. w. <sup>u)</sup>.

Die Schriftsteller bemerken, daß sie einen angenehmen Gesang hätten, und einige behaupten, sie sängen bey der Nacht <sup>v)</sup>.

Die Jungen bekommen ihre Farbe an der Brust erst nach einiger Zeit, wie die letzte Art, und sind vorher, wie jene, auf dieser Stelle nur braun gefleckt.

Man hat bemerkt, daß die schöne, blaue Farbe verlohren geht, wenn der Vogel im Käfig gehalten wird, und daß er sie nicht wieder bekommt, bis nach dem ersten Mausern <sup>w)</sup>.

Im Elsaß sind sie sehr gemein, sie werden daselbst für eine sehr gute Speise gehalten, und ihrer zu gewissen Zeiten viele für die Tafel gefangen <sup>x)</sup>.

#### 40. Der blaue Sänger. (Blue W.)

Motacilla Sialis. L. I. 2. p. 986. No. 58. y)!

Le Rouge-gorge bleue de la Caroline. BRISS. orn. III. [p. 423. No. 23. — BUFF. ois. V. p. 212. z). — Pl. enlum. 390. f. 1. 2.

Blue Red-breast. EDW. pl. 24.

Blue-Bird. GATESBY Carol. I. pl. 47. a). — Arct. Zool. II. No. 281. b).

Br. Mus. Lev. Mus.

Dieser ist größer, als unser Rothkehlchen und fünf und drey Viertel Zoll lang. Der Schnabel ist schwärzlich; die obern Theile des Gefieders sind sehr schön blau; die Kehle, der Vorderhals, die Brust und die Seiten schön gelbroth; der Bauch und die untern Deckfedern des Schwanzes weiß; die Füße schwarz. Einige Vögel haben eine Mischung von Blauem an der Brust.

R f f z

Das

Fleck, deren sie auch zwey und drey haben, kleiner, und verliert sich zuletzt ganz. Daher auch die mit ganz blauen Vorderhals selten sind. B.

u) Sie nisten in Erdböcher, am Ufer der Teiche und Flüsse. B.

v) Frisch. — Beydes ist wahr. Es ist ein sehr angenehmer Stubenvogel, muß aber wie die Nachtigall gehalten werden. B.

w) Das Blaue wird nach und nach blässer, doch bleibt es immer schön glänzend. B.

x) Bey uns sieht man sie besonders häufig im April auf ihren Wiederzuge an Teichen und Bächen, und vom August an in den Kohlfeldern, wo sie sich wie die braunkehligen Steinräucher aufhalten, denen sie auch in ihrem Betragen gleichen. B.

y) Latham Ind. orn. II. p. 522. n. 44. B.

z) Uebers. XV. S. 235. Nr. 1. B.

a) Seligmanns Vögel I. Taf. 47. II. S. 94. B.

b) Uebers. II. S. 370. B.

Das Weibchen ist nicht sehr verschieden; aber seine Farben sind nicht ganz so lebhaft; das Blaue ist mit einer dunklen Farbe vermischt, und die kürzern Schwungfedern haben weiße Ränder.

Diese Art ist ein Zugvogel, die sehr zeitig im Frühjahr nach Carolina, Virginien, Jersey und Newyork kommt, zuweilen gar schon, wenn der Schnee noch liegt. Vermuthlich kommt sie in ganzen Flügen an, weil eine große Menge zu gleicher Zeit erscheint. Sie nährt sich von dem frühen Uferaa (Ephemera) im März; besucht die Felder, auf denen Türkischer Weizen und Wollkraut wächst, und sitzt auf den Halmen, um die Fliegen wegzufangen. Man sieht sie auch oft auf Schranken (rails), und sie springt nach Fliegen, die sie erreichen kann, wie ein Fliegenfänger. Niemals bemerkt man sie auf Bäumen, ob sie gleich ihr Nest in die Löcher derselben bauen soll. Sie fliegt schnell, und hat eine klägliche Stimme, aber nichts, was man einen Gesang nennen könnte.

Sie wird auch auf den Bermudischen Inseln angetroffen.

#### 41. Die weißbrüstige Grasmücke. (White-breasted W.)

Motacilla dumetorum. L. I. 2. p. 985. N. 31. — KRAM. elench. p. 377. No. 19. — GEORGI Reise. p. 174.

Die obern Theile des Körpers sind aschbraun; der Kopf bläulich; Kehle und Brust weiß. Sie ist in Rußland zu Hause.

#### 42. Der zimmetbraune Sänger. (Cinnamon W.)

Motacilla cinnamomea. L. I. 2. p. 985. No. 32.

Er ist dem Rothschwänzchen sehr ähnlich. Die obern Theile des Körpers sind schimmelgrau; die Kehle schwarz; Brust, Bauch und Steiß karmoisinroth; die Schwungfedern schwarz; die vier ersten an der Wurzel roth, und dieß bildet bey Einem Geschlecht einen rothen Flecken an diesem Theil; der Schwanz schwarz; seine vier mittlern Federn schief gelbroch an den Seiten.

Sie ist auf Zeylan zu Hause.

#### 43. Der schwarzschnäblige Sänger. (Black-jawed W.)

Motacilla nigrirostris. L. I. 2. p. 986. No. 155. d).

Seine Länge ist sieben Zoll. Der Schnabel schwarz, und an der Wurzel blaß; das Gefieder an den obern Theilen olivenbraun; die Mitte jeder Feder am dunkelsten; von der Wurzel des Schnabels bis zu den Augen ist die Farbe röthlichgelb (rufous yellow); die Kehle eben so; zu beiden Seiten des Schnabels ist ein schwärzlicher Streifen; die Brust gelbroch, der Läng nach schwärzlich gestreift; der Bauch weiß; die Seiten dunkel olivenbraun, mit röthlichweißen Spiz

c) Dieß ist das Müllechen Nr. 6. besonders das Weibchen und die Jungen. B.

d) Latham Ind. orn. II. p. 522. n. 46. B.

Spitzen; die Schwungfedern noch dunkler, mit gelblichen Randern; der Schwanz gleich, seine Federn aber an den Enden zugespitzt, die uerste Feder wei; das Ende der zweyten eben so, die brigen braun; die Fe hell gelbbraun.

In der Sammlung des Sire Jos. Banks.

44. Der rostkpfige Sanger. (Rusty-headed W.)

*Motacilla borealis*. L. I. 2. p. 986. No. 157 e).

Er ist fnf Zoll lang. Sein Schnabel ist bla; Stirn, Kehle und Seiten des Kopfs sind rostigroth, die zwey ersten sehr bla; die obern Theile des Krpers grn, die untern gelb, beyde ins Olivenfarbne spielend; der Schwanz abgerundet, die Spitzen aller seiner Federn, die zwey mittlern ausgenommen, beynabe wei; die Fe dunkelfarbig.

Er ist in Kamtscharka zu Hause.

45. Der Sanger mit gelblichem Gesichte. (Buff-faced W.)

*Motacilla lutescens*. L. I. 2. p. 986. No. 156. f).

Seine Lange ist sechs Zoll. Der Schnabel ist dunkelfarbig; Stirn und Kinn sind dunkelsohlenlederfarbig; an den Ohren ist ein dunkelrother Fleck; die obern Theile des Krpers und die Deckfedern des Schwanzes sind rostigbraun; die untern Theile rthlichwei, ber die Brust herber dunkelfarbig gesprenkelt; die Fe hellbraun.

In der Sammlung des Sire Jos. Banks. Das Vaterland ist unbekannt.

46. Der schwarzkehlige Steinschmager oder der Steinpickler. (Stone-Chat.)

*Motacilla Rubicula*. L. I. 2. p. 969. No. 17. g). — Scop. ann. I. No. 256. b).

KRAM. elench. p. 375. No. 6. — GEORGI Reise. p. 173.

Le Traquet. BRISS. orn. III. p. 728. No. 25. pl. 23. f. 1. (das Mannchen.) — BUFF.

ois. V. p. 215. pl. 15. i) — Pl. enlum. 678. f. 1. — SALERNE. ORN. p. 224.

Tschekantschiki. LEPECHIN in NOV. Comment. Acad. Petrop. Vol. XV. p. 488. tab. 25. Fig. 3.

Stone Smith, Stone-chatter, Moor Titling. RAY Syn. p. 76. A. 5. — WILL.

orn. p. 235. pl. 41. — ALBIN. I. pl. 42. — Br. Zool. I. No. 159. k).

— Arct. Zool. l).

Lev. Mus.

Er

e) Latham Ind. orn. II. p. 522. n. 47. B.

f) Latham Ind. orn. II. p. 522. n. 48. B.

g) Latham Ind. orn. II. p. 523. n. 49. B.

h) Uebers. S. 194. Nr. 236. B.

i) Uebers. B. XV. Nr. 2. B.

k) Uebers. S. 118. Taf. 55. Fig. 5. 6. Mannchen und Weibchen. B.

l) Hier finde ich ihn nicht. Vergl. meine N. G. des Jns und Auslandes. I. 1. S. 542. Nr. 19. N. G. Deutschlands IV. Taf. 23. B.

Er hat über vier, und drey Viertel Zoll in der Länge. Sein Schnabel ist schwarz. Beym Männchen sind die obern Theile des Körpers schwärzlich und hellgelbroth gemischt; die Federn mit letzterer Farbe gerändert; der Kopf, der Hals und die Kehle aber sind fast schwarz; zu beyden Seiten des Halses ist ein weißer Streifen, die Brust ist röthlichgelb; der Bauch heller, der After fast weiß; der Steiß ganz weiß; die äußern Ränder und die Endspitzen der zwey äußersten Schwanzfedern hell rostigroth, die übrigen schwarz; die Schwungfedern dunkelfarbig, mit rostigrothen Rändern, die zunächst am Körper stehenden sind an der Wurzel (bottom) mit einem weißen Flecken bezeichnet; an den Deckfedern der Flügel ist ein anderer von eben dieser Farbe; die Füße sind schwarz.

Das Weibchen hat ungleich weniger lebhaftere Farben; der Scheitel ist wie die obern Theile und nicht schwarz; Seiten und Kehle am hellsten; das Weiße an den Seiten des Halses ist nicht so sichtbar, und Brust und Bauch sind viel blässer; der weiße Fleck an den Flügeln ist der nämliche; aber der am Steiß fehlt ganz.

Diese Vögel halten sich bey uns größtentheils an trocknen Plätzen, als Heiden und Gemeindefeldern (commons) auf, und leben von Insekten aller Art. Sie machen ihr Nest zeitig an den Fuß eines niedern Gebüsches, oder unter einen Stein. Der Eyer sind fünf bis sechs an der Zahl, von bläulichgrüner Farbe, mit matt gelbrothen Flecken sparsam bezeichnet. Sie sind so listig, daß sie den Platz, wo ihr Nest angebracht ist, nicht verrathen; denn sie nähern sich ihm immer nur bis auf eine gewisse Entfernung, und kriechen dann vollends auf dem Boden auf eine äußerst verstohlene Weise, zu demselben; daher man es nicht anders, als durch bloßen Zufall, finden kann.

Es sind unruhige Vögel, die unaufhörlich von Busch zu Busch fliegen. Bey uns sind sie keine Zugvögel<sup>m)</sup>; doch sieht man sie oft im Winter auf feuchten Plätzen, wenn das Futter auf den trocknen selten zu werden anfängt.

Ich finde nicht, daß man irgendwo eines Gesangs von ihnen gedacht hätte. Buffon vergleicht ihre Stimme mit dem oft wiederholten Worte *ouistkata*; ich dünkte aber eher, sie sey vollkommen dem Klappern zweyer Steine, wovon in jeder Hand einer gehalten wird, ähnlich. Wenn andere das Nämliche fanden, so ist leicht zu erklären, warum man diesen Vogel Steinschmäker (Stone - Chatter) genannt hat.

#### 47. Der Madagaskarische Steinschmäker. (Sybill W.)

Motacilla Sibilla. L. I. 2. p. 992. No. 44. n).

Le Traquet de Madagascar. BRISS. orn. III. p. 439. No. 28. pl. 24. f. 4. —

BUFF. ois. V. p. 231. o).

Lev. Mus.

Er

m) In Frankreich sollen sie im September die mehr nördlich gelegenen Gegenden verlassen. Hist. des Ois. — (Bey uns ebenfalls, und kommen im May wieder. B.)

n) Latham Ind. orn. II. p. 523. n. 50. B.

o) Uebers. XV. S. 268. n. 5. B.

Er ist sehr nahe mit den letzten verwandt, aber etwas größer. Der Kopf, der Hals und die obern Theile des Körpers sind schwarz; die Federn auf dem Rücken ober, und die Deckfedern der Flügel haben lohgelbe Ränder; er hat den weißen Fleck an den Flügeln, wie die letzte, hingegen fehlt ihm der am Steiß; die Schwanzfedern sind ganz schwarz; die untern Theile sind weiß, und dieß zieht sich nach hinten zu beyden Seiten nach dem untern Theil des Halses hin, wie ein halbes Halsband; die Brust ist gelbroth. Beym ersten Anblick könnte man ihn für die letzte Art halten.

Er wird auf Madagaskar gefunden, wo er Zitert heißt. Er soll gut singen.

47. Var. A. Der Cafferische Steinschmäger.

Motacilla sperata. LATHAM. Ind. orn. II. p. 529. No. 51. p).

Le Traquet du Cap de bonne Esperance. BUFF. ois. V. p. 233 q).

Seine Länge ist sechs Zoll. Der Schnabel schwarz; die obern Theile des Kopfs, des Halses und des Körpers sind dunkel grünlichbraun; die untern Theile grau, mit einem gelbrothen Anstrich; und der Steiß hat auch diese letzte Farbe; die Deckfedern der Flügel und die Schwanzfedern sind braun, mit heller braunen Rändern; der Schwanz ein wenig gabelförmig, seine zwey mittlern Federn schwärzlichbraun, die andern nach einer schiefen Richtung braun und rothgelb.

Ein diesem ähnlicher Vogel, der von dem nämlichen Orte kam, und das Weibchen zu seyn schien, war an allen obern Theile schwärzlichbraun, die Kehle weiß, und die Brust gelbroth. Beyde wurden vom Vorgebirge der guten Hoffnung geschickt.

48. Der Luzoner Steinschmäger. (Luzonian W.)

Motacilla caprata. L. l. 2. p. 986. No. 33. r)

Le Traquet de l'isle de Luzon. BRUSS. orn. III. p. 442. No. 30. pl. 24. f. 2. 3. —

BUFF. ois. V. p. 229. s). — Pl. enlum. 235. f. 1. 2.

Er hat die Größe des schwarzkehligigen Steinschmähers. Der Schnabel ist dunkelfarbig; der ganze Vogel ist schwärzlichbraun, die kleinern zunächst am Körper stehenden Deckfedern der Flügel, und den After ausgenommen, die weiß sind; bey einigen Vögeln ist auch der Steiß weiß; die Füße sind schwarzbraun.

Das Weibchen ist oben braun, unten gelbrothbraun; die Kehle weißlich; der Steiß und die obern Deckfedern des Schwanzes hell gelbroth; die untern schmutzig gelbrothlichweiß; der Schwanz braun.

Er ist auf der Insel Luzon zu Hause, wo er Maria: capra genannt wird.

Auf

p) Hier steht dieser Vogel, wie bey dem Buffon, als besondere Art aufgeführt. B.

q) Uebers. XV. S. 272. Nr. 7. B.

r) Latham Ind. orn. II. p. 524. n. 52. B.

s) Uebers. XV. S. 262. Nr. 2.

Auf einigen Chinesischen Gemälden habe ich einen Vogel angetroffen, der diesem Steinschmäker ähnlich war. Der Kopf, der Hals und die obern Theile waren blauschwarz; die untern röthlichweiß; die größern Deckfedern der Flügel hatten weiße Spitzen; und dieß bildete einen unregelmäßigen, weißen Streifen; Schnabel und Füße waren hellroth.

#### 49. Der ruffarbige Steinschmäker. (Sooty W.)

Motacilla fulicata. L. I. 2. p. 990. No. 39. 1)

Le Traquet des Philippines. BRISS. orn. III. p. 444. No. 31. pl. 23. f. 2. —  
BUFF. ois. V. p. 230. 1) — Pl. enlum. 185. f.

Er hat die Größe der letztern, aber einen längern Schwanz, und seine ganze Länge ist sechs, und ein Viertel Zoll; die Hauptfarbe ist mehr oder weniger violetschwarz; die untern Deckfedern des Schwanzes sind hell kastanienbraun; an den Deckfedern der Flügel ist ein langes, weißes Zeichen; Schnabel und Füße sind braun.

Man hat ihn auf den Philippinen angetroffen.

Buffon giebt die Farbe der untern Deckfedern des Schwanzes nicht an. In der Pl. enlum. ist sie von der Farbe des übrigen Gefieders nicht verschieden.

#### 50. Der Brillen-Steinschmäker. (Spectacle W.)

Motacilla perspicillata. L. I. 2. p. 969. No. 103. 2).

Le Chignot, ou le Traquet à lunettes. BUFF. ois. V. p. 234. w).

Er hat die Größe des Stieglitzes, und ist von schöner, schwarzer Farbe, die Deckfedern der Flügel ausgenommen, an welchen ein weißer Fleck ist. Bey einigen Vögeln sind die untern Deckfedern des Schwanzes auch weiß; was aber den Vogel charakterisirt, ist eine kahle, runzliche, gelbe Haut <sup>ww)</sup>, die das Auge rings umgiebt, und wodurch er das Ansehen bekommt, als trüge er Brillen; der Augenstern ist gelb, und die Pupille blau; der Schwanz am Ende gleich, und wenn er ausgebreitet ist, so macht er ein fast gleichseitiges Dreyeck \*)

Er ist in der Nachbarschaft des Plata-Stroms in Südamerika zu Hause, besonders um Montroideo.

#### 51. Der Coromandelsche Steinschmäker. (Coromandel W.)

Motacilla coromandelica. L. I. 2. p. 968. No. 102. 3).

Le petit Traquet des Indes. SONN. Voy. Ind. Vol. II. p. 207.

Er hat die Größe unsrer Meise. Der Schnabel ist schwarz; der Augenstern röthlichgelb; der Kopf, Hals, die Brust und die kleinern Deckfedern der Flügel sind schwarz, an jeder Feder ist

1) Latham Ind. orn. II. p. 524. n. 53. B.

2) Uebers. XV. S. 264. Nr. 3. B.

3) Latham Ind. orn. II. p. 524. n. 54. B.

w) Uebers. XV. S. 274. Nr. 8. B.

ww) Diese Haut soll der gelben Flechte (Lichen), die sich an den Dachziegeln ansetzt, sehr ähn-

lich seyn.

\*) Er soll nur aus acht Federn bestehen; zuversichtlich aber sind vier verloren gegangen, da alle bisher bekannte Arten dieser Gattung zwölf haben.

xx) Latham Ind. orn. II. p. 124. n. 55. B.

ist ein gelblicher Fleck; die übrigen Deckfedern sind gelb gerändert, und in der Mitte derselben ist ein weißer Fleck; Schwungfedern und Schwanz sind schwarz; der Steiß hell gelbroth; der Bauch eben so, und mit unregelmäßigen, schwarzen Bandstreifen durchzogen; die Füße schwarz.

Er ist auf der Küste von Coromandel zu Hause.

52. Der Philippinische Steinschmäßer. (Philippine W.)

Motacilla philippensis. L. I. 2. p. 968. No. 101. y)

Le grand Traquet des Philippines. BRISS. orn. III. p. 446. No. 32. pl. 22. f. 3. — BUFF. ois. V. p. 30. z) Pl. enlum. 185. f. 2.

Traquet de Manille. SALERNE orn. p. 225.

Seine Länge ist sechs und ein Viertel Zoll. Der Schnabel schmutziggelb; der Kopf röthlichweiß, an einigen Stellen ins Gelbe spielend; der Hals schmutzigröth; über die Brust geht ein bläuliches Band; Bauch und After sind röthlichweiß; Rücken, Flügel und Schwanz violetschwarz; über die Mitte der Deckfedern der Flügel läuft eine lange, weiße Zeichnung; am äußern Rande der Flügel, unter diesem, ist eine andere; und da einige der größern Deckfedern der Flügel weiße Ränder haben, so macht dieß eine dritte in der Mitte der Flügel; die äußerste Schwanzfeder ist an ihrer äußern Fahne gelbrothlichweiß gerändert; die Füße sind rostroth.

Er bewohnt die Philippinen.

53. Der braune Steinschmäßer. (Der dunkle Sänger. Dark W.)

Motacilla magna. L. I. 2. p. 968. No. 100. a)

Le grand Traquet. BUFF. ois. V. p. 232 b).

Dieser hat achthalb Zoll Länge. Der Schnabel ist einen Zoll lang; der Kopf braun, mit dunklern Braun gemischt; der obere Theil des Halses und des Körpers hellbraun; die Kehle weißlich, mit Braun vermischt; die Brust braun; die Deckfedern der Flügel, und der äußere Rand der Schwungfedern eben so; der innere halb braun, halb gelbroth; auch der Schwanz hat diese zwey letzten Farben, und seine zwey äußersten Federn sind an den äußern Fahnen weiß; der untere Theil des Körpers ist gelbroth.

Ihr Vaterland ist unbekannt.

54. Der braunkehlige Steinschmäßer, oder das Rohlvogelchen. (Whin-Chat.)

Motacilla Rubetra. L. I. 2. p. 967. No. 16. c) — Faun. Suec. No. 255. —

SCOP. ann. I. No. 237. d) — BRÜNN. orn. No. 277. — MÜLLER Zool.

No. 275. — KRAM. elench. p. 385. No. 5. — FRISCH tab. 22.

8112

Le

y) Latham Ind. orn. II. p. 525. n. 56. B.

z) Uebers. XV. S. 266. Nr. 4. B.

c) Latham Ind. orn. II. p. 525. n. 37. B.

d) Uebers. XV. S. 270. Nr. 6. B.

e) Latham Ind. orn. II. p. 515. n. 58. B.

d) Uebers. S. 195. Nr. 237. Ein Männchen

S. 194. Nr. 235. Ein Weibchen oder auch

ein junges nach der ersten Mauser. B.

Le grand Traquet, ou le Tariar. BRISS. orn. III. p. 432. No. 26. pl. 24. f. 1.  
 — BUFF. ois. V. p. 234 e) — Pl. enlum. 678. f. 2.  
 Whin-Chat. RAY Syn. p. 76. A. 3. — WILL. orn. p. 234. — Br. Zool. I.  
 No. 158. f). — Arct. Zool. II. p. 421. R. g).  
 Br. Mus. Lev. Mus.

Er ist etwas größer, als der schwarzkehlige. Der Schnabel ist schwarz; der Augenstern rufbraun; die obern Theile des Kopfs, der Hals, der Rücken und der Streif sind schwärzlich, mit gelbrochen Rändern; am Schnabel entsteht ein weißer Streifen, der über die Augen zu beyden Seiten hinweg fast bis zum Hinterkopf hingehet; die Wangen unter diesem sind schwärzlich; das Kinn ist weiß; die übrigen untern Theile sind gelbröthlichweiß, am hellsten am Bauch, und an der Brust ins Röthliche spielend; am Flügel, nahe an der Schulter ist ein querstehendes weißes Zeichen, und ein anderes, kleineres am Afterflügel, am äußern Rande; der Schwanz ist zwey Drittheile seiner Länge von der Wurzel an weiß, das übrige schwärzlich, die zwey mittlern Federn ausgenommen, die ganz diese letzte Farbe haben; die Füße sind schwarz.

Das Weibchen unterscheidet sich dadurch, daß es bläßer ist, und die weißen Flecken an den Flügeln ungleich weniger bemerkbar sind; die weiße Spur über den Augen ist auch minder sichtbar, und die Seiten des Kopfs sind statt schwarz, von einerley Farbe mit den übrigen Theilen desselben.

Diese Art ist nicht selten in England, und läßt sich, mit dem schwarzkehligen Steinschmäßer, in den Sommermonaten auf den Heiden sehen, wo sie brütet, und ihr Nest nach Art dieses Vogels bereitet. Sie legt fünf schmutzigweiße Eyer <sup>k)</sup>. Sie scheint nicht so gemein zu seyn, als die schwarzkehlige, und in den nördlichen Theilen von England verschwindet, sie im Winter <sup>l)</sup>. In Kent habe ich sie das ganze Jahr hindurch gesehen. Sie ist auch auf dem festen Lande Europens, in Frankreich, Italien, Deutschland, und in den gemäßigtern Gegenden Rußlands <sup>m)</sup> gemein; doch nicht so häufig, als der sogenannte Steinpfeifer.

Ihr Futter sind hauptsächlich Insekten, und wenn sie fett, und wohl bey Leibe sind, so sollen sie so gut schmecken, wie der Ortolan.

Im Leverschen Museum sind zwey kleine Spielarten; die erste, von der gewöhnlichen Farbe, den Bauch ausgenommen, der stark mit Weiß melirt ist; die andere mit einer beträchtlichen Mischung von Hellgrauem an den obern Theilen, und die Spitzen der Schwanzfedern von der nämlichen Farbe <sup>n)</sup>.

## 55. Der

e) Uebers. XV. S. 252. Nr. 3. B.

f) Uebers. S. 116. Taf. 55. Fig. 3. 4. B.

g) Uebers. B. II. S. 394. R. Vergl. ferner

h) Zorn's Pethimoth. II. S. 609. n. 16. Meins

N. S. des In- und Auslandes. I. 1. S. 541.

Nr. 13. N. S. Deutschlands. IV. Taf. 22.

Fig. 1. 2. N. S. der Stubenvögel. Nr. 105. B.

i) Salerne sagt blau.

k) Die Eyer sind weißgrün, am stumpfen Ende bläulich gefleckt. B.

l) In Thüringen sind sie außerordentlich gemein, aber Zugvögel. Im Julius und August sind die Felder voll; fast auf jeder ers haben Kohlstände, oder andern hohen Gewächsen im Getreide sitzt ein junger Vogel. B.

m) Nach Linne', bis Spitzbergen.

n) Es sind wohl junge Wetöden. B.



55. Der gelbrothe Steinschmäker. (Sultry W.)

Motacilla fervida. L. I. 2. p. 968. No. 98. o).

Le Traquet de Senegal. BUFF. ois. V. p. 228. p). — Pl. enlum. 583. f. 1.

Er hat die Größe des letztern. Der Schnabel ist schwarz; die obern Theile des Kopfs, Halses, Körpers und die Flügel sind dunkelbraun, die Ränder der Federn gelbroth; an den Flügeln sind zwey weiße Flecken, wie bey der letztern Art; die untern Theile sind gelblichweiß, an der Brust ins Gelbrothe spielend; der Schwanz ist dunkelfarbig, mit blassen Rändern; die Füße sind schwarz.

Sie ist im Senegal zu Hause.

56. Der Sibirische Steinschmäker. (Siberian W.)

Motacilla Montanella. L. I. 2. p. 968. No. 99. q)

— — PALLAS'S TRAV. Vol. III. p. 695. No. 12.

Er ist etwas größer, als das Kohlvoßgelchen. (No 54.). Der Scheitel ist braunschwarz; über den Augen ist ein gelblicher Streifen; das Kinn ist von der nämlichen Farbe, doch sind bey einigen Vögeln beyde weiß; die Ohren schwarz, und liegen in einem Felde von grauen Federn; der Rücken ist ziegelfarbig, mit braunen Flecken; die untern Theile sind hellgelb ochterfarben; die Federn an der Kehle an ihren Wurzeln braun; die Flügel braun, die großen Schwungfedern mit grauen, und die kleinern mit weißen Rändern; der Schwanz etwas lang, und hellaschfarben, seine zwey mittlern Federn, und die äußerste kürzer, als die übrigen.

Dieser Vogel kommt im Februar nach Daurien, zugleich mit den Flügen der Kernbeißer.

57. Der Senegalsche Steinschmäker. (Senegal W.)

Motacilla senegalensis. L. I. 2. p. 974. No. 22. r).

Le Traquet du Senegal. BRISS. orn. III. p. 441. No. 29.

Seine Länge ist fünf und ein Viertel Zoll. Der Schnabel ist braun; die Hauptfarbe des Gefieders eben so; die Schwungfedern sind gelbroth, und braun gerändert; der Schwanz schwarz und alle seine Federn, die zwey mittlern ausgenommen, haben weiße Spigen.

Er wohnt in Senegal. Ein Vogel dieser Art besah Carl Boddam, Esqr. Er sagte mir, wo ich nicht irre, er käme vom Vorgebirge der guten Hoffnung. Er hat volle sechs Zoll in der Länge.

58. Der weißbunte Sängler. (Leucomela W.)

Motacilla leucomela. L. I. 2. p. 974. No. 117

— — PALLAS'S in Nov. Comment. Acad. Petrop. Vol. XIV. p. 584. tab. 22. f 3.

— Pleschanka, LEPECHIN. ibid. p. 503. tab. 14. f. 2.

1113

Er

o) Latham Ind. orn. II. p. 525. n. 59. B.

p) Urvuf. XV. S. 260. Nr. 1. B.

q) Latham Ind. orn. II p. 526. n. 60. B.

r) Latham Ind. orn. II. p. 526. n. 61. B.

Er ist etwas größer, als das gemeine Rothschwänzchen, und sechs Zoll, zwey Linien lang. Der Schnabel ist dunkelfarbig; der Augenstern eben so; die Stirn, der Scheitel, der Nacken, der untere Theil der Brust, der Bauch, der Steiß und der größte Theil des Schwanzes sind weiß; die übrigen Theile schwarz; die zwey mittlern Federn des Schwanzes sind schwarz, die andern weiß, mit einem breiten, schwarzen Bande am Ende; die Klauen schwarz.

Beym Weibchen sind die obern Theile dunkel, oder aschbraun; Kopf und Hals am hellsten; die untern Theile ins Aschfarbene spielend; Kehle und Vorderhals aschgrau; über den Augen ein weißer Streifen; der Schwanz wie beym Männchen.

Diese Art bewohnt die felsigen ausgehöhlten Orte um Savatow, und anderere Gegenden der Wolga, wo sie, wie die Uferschwalbe, Höhlen in die Ufer gräbt, um ihr Nest darin anzubringen. Diese Höhlen sind horizontal, tief, und das Nest besteht aus dürren Halmen u. d. gl. Der Jungen sind zehn an der Zahl.

Es ist ein kühner Vogel, der in die Dörfer kommt, sich auf Steinen und Baumstrünken niederläßt, und fast wie eine Schwalbe zwitschert. Vermuthlich nährt er sich von Würmern und Käfern, weil man die Ueberbleibsel derselben bey der Zergliederung in seinem Magen gefunden hat.

### 59. Der schwarz- und weiße Sänger. (Black and white W.)

*Muscicapa melanoleuca.* L. I. 2. p. 948. No. 58.

— — GUULDENSTADDT in Nov. Comment. Acad. Petrop. Vol. XIX. p. 468. tab. 15.

Den vorigen nicht unähnlich; sein Schnabel aber an der Spitze etwas gebogen; dieser und der Augenstern sind schwarz; der ganze Rücken ist weiß; alle Schwanzfedern weiß, ausgenommen an den Spitzen, ohngefähr ein Drittheil der Endhälfte der zwey mittlern schwarz, und von hier an nimmt das Schwarze ab, so wie die Federn mehr nach außen stehn; die Schenkel sind braun und weiß geringelt.

Das Weibchen ist da braun und schmutzigaefarben, wo das Männchen rein schwarz und weiß ist.

Diese Art soll ein Zugvogel seyn, und wird den ganzen Sommer durch um Teflis und Cyrus, in Georgien, angetroffen. Sie lebt von Insekten, hält sich an den Ufern der Flüsse auf, und wird unter dem Gesträuche gesehen.

### 60. Der Maurische Steinschmäßer. (Moor W.)

*Motacilla maura.* L. I. 2. p. 975. No. 119. s.)

— — PALLA's Trav. Vol. II. p. 708. No. 17.

Er hat die Größe des braunkehligen Steinschmähers, mit dem er einige Aehnlichkeit besitzt. Kopf und Hals sind schwarz, die Ränder der Federn blaß; der Rücken und die Wurzel

zel

s) Latham Ind. orn. II. p. 526. n. 62. B.

gel der Flugel schwarz, letztere grau gerandert; die Seiten des Halses, und alle untern Theile wei; die Kehle dunkel rostigroth; die Flugel braun; an den Deckfedern ist ein schiefstehender, gelblichweier Fleck; der Schwanz gleich, und schwarz; der Stei und die obere Halfte (bald half) des Schwanzes wei.

Das Weibchen und die jungen Vogel haben einen grauen Kopf, mit braunem Gewolke; der Rucken ist dem einer Schnepfe nicht unahnlich; das ubrige des Korpers ist mehr verschossen (obsolete <sup>2)</sup>).

Diese Art ist in Ruland zu Hause, und halt sich auf den Birken, die hier und da in den Waldern des Ural zerstreut sind, so wie auf den Feldern zwischen den Flussen Tobol und Irty, die mit diesen Baumen besetzt sind, auf, und fliegt Paarweise. Sie lebt von Insekten, und macht ihr Nest in die Locher der Baumstamme, welche die Mause oder andere kleine vierfuige Thiere ausgegraben haben.

Go. Var. A. *Motacilla maura*. L. I. 2. p. 975. No. 116. <sup>u)</sup>.

Die Lange ist sechs Zoll. Der Schnabel schwarz; das Gefieder oben gelbrothbraun; unten gelbrothwei; uber den Augen ein gelbrother Streifen; die Rander der Deckfedern der Flugel gelbroth; die Schwungfedern schwarz, mit blassen Randern; die kurzern mit gelbrothen; der Stei wei; die obere Halfte des Schwanzes wei, von da an bis zum Ende schwarz, die zwey mittlern Federn ausgenommen, die ganz schwarz sind; die Fue schwarz. Ein Exemplar dieser Art ist in der Sammlung des Sir Jos. Banks. Es wurde unter dem Eis zwischen Asien und Amerika gefunden.

61. Der Sanger mit gelben Augenbraunen. (Yellow-browed W.)

*Motacilla superciliosa*. L. I. 2. p. 975. No. 120. <sup>v)</sup>.

Oben grunlich; unten bla; am Scheitel ein blasser Streifen; uber den Augen ein gelber. Er bewohnt Ruland <sup>w)</sup>).

62. Das Goldkehlchen. (Gilt-throat W.)

*Motacilla ferruginea*. L. I. 2. p. 976. No. 121. <sup>x)</sup>.

Oben aschgrau, unten weilich; Kehle und Hals rostigroth.

Es ist in Ruland zu Hause, vorzuglich um den Tunguska-Strom <sup>y)</sup>).

63. Der

<sup>z)</sup> Dies wurde ich in der That fur keinen andern Vogel als den braunkehligen Stein- schmaer halten, wenn nicht die folgende Beschreibung der Lebensart so sehr verschieden angegeben wurde. B.

<sup>u)</sup> Latham I. c.  $\beta$ .

<sup>v)</sup> Latham Ind. orn. II. p. 526. n. 63. B.

<sup>w)</sup> Hr. Pennant.

<sup>x)</sup> Latham Ind. orn. II. p. 526. Nr. 64. B.

<sup>y)</sup> Herr Pennant.

## 63. Der blauschwänzige Sänger. (Blue-tailed W.)

Motacilla cyanura. L. I. 2. p. 976. z).

— — PALLAS'S Trav. Vol. II. p. 709. No. 18.

Von der Größe des Rothkehlchens. Die obern Theile sind aschgräulichgelb, mit Grün überzogen; der Steiß bläulich; über den Augen, an der Kehle und an dem untern Theile ist die Farbe gelblichweiß; die Seiten der Brust, zunächst an den Flügeln sind orangefarben; der Schwanz gleich, seine Federn etwas zugespitzt; die Farbe aller braun, äußerlich hellblau gerändert, und wenn sie zusammen gelegt sind, scheinen sie ganz blau zu seyn; die Flügel braun; der äußere Rand der Schwungfedern gräulichgelb, der innere gelb.

Man findet sie häufig in den Wäldern, die um die kleinen Bäche, in den südlichen Gegenden am Jenisey herumstehen, und von hier aus durch den ganzen östlichen Theil von Sibirien immer zu Anfang des Winters.

## 64. Der Daurische Sänger. (Daurian W.)

Motacilla aureora. L. I. 2. p. 966. No. 123. a).

— — PALLAS'S Trav. Vol. III. p. 695. No. 15.

Er hat die Größe des gemeinen Rothschwänzchens. Scheitel und Nacken sind schimmelgrau; Kehle und Vorderhals schwarz; Rücken und Flügel eben so, und mit einem dreieckigen, weißen Fleck bezeichnet; die untern Theile des Körpers dunkelgelb; der Schwanz gelb, die zwey mittlern Federn ausgenommen, die schwarz sind.

Er wohnt in der Nachbarschaft des Flusses Selinga in Sibirien, und hält sich auf den Weiden auf.

## 65. Der schwarzkappige Sänger. (Black-poll W.)

Motacilla striata. L. I. 2. p. 976. No. 124 b).

Black-poll Warbler. Arct. Zool. II. No. 290. c).

Der Scheitel ist schwarz, die Wangen sind weiß; der obere Theil des Gefieders aschfarben, mit schwarzen Streifen; die Deckfedern und die großen Schwungfedern dunkelfarbig; erstere mit zwey weißen Streifen bezeichnet; die kürzern Schwungfedern weiß gerändert; der Schwanz dunkelbraun, am Ende der zwey äußern Federn ein weißer Fleck; die Kehle weiß, zu beyden Seiten schwarz gestreift; Brust und Bauch schmutzig weiß, abwärts schwarz gestreift; die Füße weißlich.

Er hat sich in NeuYork und Neufundland gefunden; in letztem Lande im Sommer.

## 66. Der grauköpfige Sänger. (Grey-poll W.)

Motacilla incana. L. I. 2. p. 976. No. 125. d).

Grey-poll Warbler. Arct. Zool. II. No. 291. e).

Kopf

z) Latham Ind. orn. II. p. 527. n. 65. B.

a) Latham Ind. orn. II. p. 527. n. 66. B.

b) Latham Ind. orn. II. p. 527. n. 67. B.

c) Uebers. II. S. 373. Nr. 207. B.

d) Latham Ind. orn. II. p. 527. n. 68. B.

e) Uebers. II. S. 374. Nr. 208. B.

Der Kopf, die Seite des Halses und obere Deckfedern des Schwanzes sind schon grau; die Deckfedern der Flugel mit zwey weien Streifen durchzogen; die groen Schwungfedern und der Schwanz dunkelbraun, mit grauen Randern; die Kehle orangefarben; Kinn und Brust schon gelb; der Bauch welichaschfarben.

Er ist in Newyork zu Hause.

67. Der gelbstirnige Sanger. (Yellow-fronted W.)

Motacilla flavifrons. L. l. 2. p. 976. No. 126. f)  
Yellow-fronted Warbler. Arct. Zool. II. No. 296. g).

Stirn und Scheitel sind lebhaft gelb; vom Schnabel an geht zwischen den Augen hiaburch ein schwarzes Band, das zu beyden Seiten wei eingefasst ist; Kinn, Kehle und Vorderhals sind schwarz; Brust und Bauch wei; Hinterhals, Rucken, Stei und kleinere Deckfedern der Flugel lichtblaulichgrau; die groern Deckfedern, und die untere Reihe der kleinern lebhaft gelb, und die bildet einen breiten Flecken; die groen Schwungfedern und der Schwanz sind dunkel- aschfarben, die Fahnen der uern Schwanzfedern wei gefleckt.

Er wird in Pensylvanien angetroffen.

67. \* Der Blackburnische Sanger. (Blackburnian W.)

Motacilla Blackburniae. L. l. 2. p. 977. No. 127. h)  
Blackburnian Warbler. Arct. Zool. II. No. 317. i).

Der Scheitel ist tief schwarz, und durch eine hochgelbe Linie getheilt; an dem Winkel der oberen Kinnlade entsteht eine zweite von der namlichen Farbe; zwischen den Augen ist eine schwarze, die uber sie hinaus reicht, und mit einer schmalen, gelben Linie begrenzt ist; die Seiten des Halses, die Kehle und die Mitte der Brust sind gelb; die Seiten schwarz gefleckt; Ater und Schenkel wei; die kleinern Deckfedern der Flugel schwarz, die groern wei; die groen Schwungfedern dunkelbraun; die mittlern Schwanzfedern eben so, die drey uern zu beyden Seiten wei.

Sie ist in Newyork zu Hause.

68. Der Sanger mit dem Hute. (Hooded W.)

Motacilla mitrata. L. l. 2. p. 977. No. 125. k)  
Le Mesange a coller de la Caroline. Buss. orn. III. p. 578. No. 16. — Buff.  
ois. V. p. 452. l).  
Hooded Titmouse. GATESBY Carol. I. pl. 60. m)  
— Warbler. Arct. Zool. II. No. 387. n)

- f) Latham Ind. orn. II. p. 527. n. 69. B.
- g) Uebers. II. S. 376. Nr. 213. B.
- h) Latham Ind. orn. II. p. 5. 27. n. 70. B.
- i) Uebers. II. S. 384. Nr. 234. B.

- k) Latham Ind. orn. II. p. 528. n. 71. B.
- l) Uebers. XVII. S. 146. Nr. 2. B.
- m) Seltzmanns Vogel. III. Taf. 20. B.
- n) Uebers. II. S. 372. Nr. 204. B.

Latham's allgeu. Uebers. der Vogel. II. Bds. 2. Theil.

von M m m

Von der Größe eines Stieglizes, und fünf Zoll lang. Der Schnabel ist schwarz; der vordere Theil des Kopfes und die Kehle gelb; der hintere Theil des Kopfs schwarz, und dieß läuft zu beyden Seiten nach dem Vorderhalse hin, und bildet ein Halsband; die obern Theile des Körpers sind olivengrün; die untern gelb; die Füße braun.

68. Var. A. *Motacilla mitrata*. L. I. 2. p. 977. No. 128. β. o)  
 Le Gobe-mouche citrin de la Louisiane. Buff. ois. IV. p. 538. p) — Pl. en-  
 lum. 666. f. 2.  
 Citrine Flycatcher. Arct. Zool.?

Die Stirn, und von hier an um die Augen herum und die Wangen sind schön gelb; der übrige Kopf, das Kinn und der Vorderhals sammschwarz; von hier an alle untern Theile gelb; die obern grünlichgrau.

Die erste ist in Carolina, die zweyte in Louisiana zu Hause. Ich bin geneigt, sie für bloße Sp elarten, wo nicht gar für bloße Geschlechtsverschiedenheiten zu halten. Beyde sind sehr schöne Vögel. Catesby's Vogel soll sich an schattigen Orten in unbewohnten Gegenden aufhalten.

### 69. Das Rubinkehlen. (Ruby-throat.)

- Motacilla Calliope*. L. I. 2. p. 977. No. 129. q)  
 — PALLAS's Trav. Vol. III. p. 697. No. 17.  
 Ruby-throat. Arct. Zool. II. p. 343. D. r)

(s. die erste Figur der vier und fünfzigsten Kupfertafel.)

Es hat die Größe des Rothschwänzchens. Das Gefieder an den obern Theilen hat die Farbe der Nachtigall; das an den untern ist weiß; die Kehle ist cochenillenroth; zu beyden Seiten mit einem schwarz und weißen Streifen eingefast, der am Schnabel entspringt; die Stelle zwischen Schnabel und Augen ist schwarz; über den Augen ein weißer Streifen; der Schwanz abgerundet, und von der Rückenfarbe.

Es ist im östlichen Sibirien zu Hause, und wurde zuerst am Ufer des Jenisey angetroffen. Man sieht es meistens auf den Gipfeln der Bäume. Es ist ein vortrefflicher Sänger, besonders in der Mitte der Nacht.

### 70. Der

- o) Latham l. c. β. B.  
 p) Uebers. V. XIV. S. 56. B.  
 q) *Turdus Calliope*. Latham Ind. orn. II. p. 331. n. 14. B.  
 r) Uebers. II. S. 319. Vergl. auch oben V. II. Th. I. S. 24. Nr. 14. Die buntschälte

flsche Drossel. Da Herr Latham diesen Vogel in seiner spätern Schrift dem Ind. orn. unter den Drosseln auführer, so möchte er wohl mit mehr Recht dorthin gehören. Nach der Abbildung zu urtheilen, sollte man freylich glauben, er müßte unter den Sängern stehen. B.



2. Der Stachelschwänzige Sänger.

1. Das Rubinkehlchen.





## 70. Der mausfarbige Sanger. (Murine W.)

Motacilla murina. L. l. 2. p. 978. No. 135. 3)

Von der Groe eines Hausperlings. Kopf und Hals sind schwarz; Korper und Flugel mausfarbig; vom Schnabel an lauft zwischen den Augen hindurch ein weier Streifen, an beiden Seiten des Halses hinab; der Bauch ist wei, die Mitte ausgenommen, die schwarz ist; der Schwanz schwarz, die uerste Feder die kurzeste, und wei eingefat.

In dem Museum Carl Boddam's, Esqr.; woher er aber gekommen, ist unbekannt.

## 71. Der spießschwanzige Sanger. (Thorn-tailed W.)

Motacilla spinicauda. L. l. 2. p. 978. No. 136. 1)

(S. die zweyte Figur der vier und funfzigsten Kupfertafel.)

Von der Groe eines Hausperlings. Die Lange (den Anfa des Schwanzes mit eingerechnet) betragt uber sechs Zoll. Der Schnabel ist drey Viertels Zoll lang, gerade, die eigentliche Spitze ausgenommen, die Wurzel der untern Kinnlade wei; der Kopf und die obern Theile des Korpers dunkelrothlichbraun; am Scheitel gelb gesprenkelt; die Stelle zwischen Schnabel und Augen gelb, und dies lauft in einem Streifen nach dem Hinterkopf hin, wo die Farbe gelbroth ist; die Deckfedern der Flugel gelbroth, mit Braun untermischt, die Schultern ausgenommen, die wei sind; die untern Theile des Korpers, vom Kinn bis zum Ater auch wei; die groen Deckfedern der Flugel und die Schwungfedern braun, mit blaen Randern; der Schwanz keilformig, und von sehr sonderbarem Baue, denn das Ende jeder Feder, ohngefahr ein Drittheil seiner Lange, ist fast fahnenlos, und endigt sich in eine Spitze, die vier mittlern Federn sind rothigroth, die andern rothlichbraun, mit weien Enden; die Fue braun, und einen Zoll lang.

Er ist auf Terra del Fuego zu Hause. In Sire Jos. Banks Sammlung.

## 72. Der Magellanische Sanger. (Magellanic W.)

Motacilla Magellanica. L. l. 2. p. 979. No. 137. 4)

Seine Lange ist funfthalb Zoll. Der Schnabel einen halben Zoll lang; das Gesicht (village) etwas verlangert; der Augenstern rothlich; die obern Theile des Korpers gelbbraun, mit schwarzen Wellenlinien und mit einer Mischung von Rothem, besonders an den Seiten uber den Flugeln; die untern Theile aschgraulichgelb, mit schwarzlichen Streifen durchzogen; der Schwanz keilformig, gelblichbraun, mit Roth untermischt, und mit schwarzen Linien gestreift, sehr kurz, und seine langste Feder nur einen Zoll lang; die Fue sind drey Viertel Zoll lang, aber stark, und von gelber Farbe.

Er bewohnt Terra del Fuego.

M m m 2

73. Der

3) Latham Ind. orn. II. p. 528. n. 73. B.  
2) Latham Ind. orn. II. p. 528. n. 74. B.

4) Latham Ind. orn. II. p. 528. n. 75. B.

## 73. Der citronengelbe Sänger. (Citrine W.)

Motacilla citrina. L. I. 2. p. 979. No. 138. v.)

Von der Größe eines Zaunkönigs, und einen halben Zoll lang. Der Schnabel ist drey Viertel Zoll lang, gerade, und schwarz; der Augenstern sehr hellblau; das Gefieder an den obern Theilen gelb, mit dunkeln Streifen; die Seiten des Kopfs, unter den Augen, der Vorderhals und die Brust weiß; Bauch, Schenkel, After und Steiß gelb; der Schwanz kurz, nur einen halben Zoll lang, seine Federn schwarz, mit mattgelben Endspitzen; die Füße einen halben Zoll lang, und dunkelfarbig; die Klauen groß.

Er ist in Dusky-Bay in Neuseeland zu Hause.

## 74. Der langbeinige Sänger. (Long-legged W.)

Motacilla longipes. L. I. 2. p. 979. No. 139. w.)

Seine Länge ist fünfehalb Zoll. Sein Schnabel ist drey Viertel Zoll lang, gerade, und schwarz; der Augenstern bläulich-ashfarben; die obern Theile des Körpers, die Flügel und der Schwanz sehr schön hellgrün; die Stirn, die Seiten des Kopfs, unter den Augen und die Seiten des Halses aschfarben; über den Augen ist ein halbcirkelförmiges, weißes Zeichen; die untern Theile sind sehr hell aschfarben; Schenkel und After grünlich; der Schwanz nicht länger, als bey der letzten Art, die Füße über einen Zoll lang, und fleischfarbig; Zehen und Klauen etwas kurz.

Er ist in Dusky-Bay in Neuseeland zu Hause, wo er E Teetre tee poinom genant wird. Die drey letzten sind aus Sirr Jos. Banks's Gemälden.

Diese \*) Art variiert: Zuweilen ist ihre Farbe braun, statt grün. Was ihre Schwere anbelangt, so muß sie außerordentlich gering seyn, denn eine, die Herr Anderson wog, hatte nicht mehr als 120 Grane ?).

## 74. Var. A. 2)

Er ist sehr klein, und drey Zoll lang. Schnabel und Füße sind gelblich; die Hauptfarbe bräunlich; die untern Theile des Körpers sind dunkelweiß.

Er ist in Van Diemen's Land zu Hause, und vermuthlich eine Spielart des langbeinigen.

## 75. Der große Steinschmäger oder der Weißschwanz. (Wheat-Ear.)

Motacilla Oenanthe. L. I. 2. p. 966. No. 15. a). — Faun. Suec. No. 254. — Faun.

2) Latham Ind. orn. II. p. 529. n. 76. B.

2v) Latham Ind. orn. II. p. 529. n. 77. D.

x) Zus. a. d. Suppl. S. 181. Uebers.

y) Ms. bey Sirr Jos. Banks.

z) A. d. Suppl. a. a. D. Im Ind. orn. II. p.

529. n. 78. macht sie Hr. Latham mit dem Namen Sylvia minima zu einer besondern Art; fügt aber doch am Ende hinzu, ob sie etwa eine Varietät von jener sey. B.

a) Latham Ind. orn. II. p. 529. n. 79. B

Faun. Groenl. p. 122. No. 84. — SCOP. ann. I. No. 230. b). — BRÜNN. orn. No. 276. — MÜLLER Zool. p. 33. No. 274. — KRAM. elench. p. 374. No. 4. — SEPP. Voy. pl. in p. 163.

Le Cul-blanc, ou Vitrec, ou Motteux. BRISS. orn. III. p. 449. No. 33. — BUFF. ois. V. p. 237. c). Pl. enlum. 554. f. 1. 2.

Wheat-Ear, Fallow-Smith, White-Tail. RAY Syn. p. 75. A. 1. — WILL. orn. p. 233. pl. 41. — ALBIN. Vol. I. pl. 55. (das Männchen.) Vol. III. pl. 54. (das Weibchen.) — BR. Zool. I. No. 157. d) — ARCT. Zool. II. p. 420. P. e)

Br. Mus. Lev. Mus.

Die Länge dieses Vogels ist sechs- und einhalb Zoll. Sein Schnabel ist schwarz; der Augenstern rufbraun; der Scheitel, Hinterhals und Rücken bläulichgrau; über den Augen ist ein weißer Streifen, zwischen den Augen ein zweiter, schwarzer, der sich hinter denselben in einen breiten Flecken erweitert; die Schwungfedern sind schwarz, mit lohgelben Rändern; der Steiß, die obere Deckfedern des Schwanzes, und die obere Hälfte des Schwanzes weiß, die Endhälfte schwarz; die untere Theile des Körpers gelblichweiß, das am After in reines Weiß übergeht; die Brust roth überzogen; die Füße schwarz.

Beim Weibchen ist der Streifen über den Augen bleicher; und statt der schwarzen Zeichnung unter denselben, hat es einen braunen Flecken; der Schwanz ist nicht so tief hinein mit Weiß bezeichnet N).

Dieser Vogel besucht England jährlich in der Mitte des März und verläßt es wieder im September; die Weibchen kommen zuerst, ohngefähr vierzehn Tage vor den Männchen, und man sieht ihrer noch fort (they keep coming) bis in die Mitte des Mays ankommen. In einigen Gegenden Englands sind sie in großer Menge, und werden sehr geschätzt. Um Eastburn in Suffex fängt man sie in Schlingen von Noßhaaren, die unter einen langen Rasen gelegt werden; da sie sehr furchtsame Vögel sind, so treibt sie die Bewegung einer Wolke, oder die Ansicht eines Habichts an, unter diesen Fällen Schutz zu suchen, und auf diese Art werden sie gefangen. Die Zahl der jährlich blos in diesem Distrikt gefangenen Vögel beläuft sich auf 1,840 Dugend, die gewöhnlich das Dugend für sechs Pfennige verkauft werden <sup>e</sup>). Eine Menge derselben wird gleich auf der Stelle von den benachbarten Einwohnern gegessen, andere werden gerupft (spicked) und den Vogelhändlern in London geschickt, und viele werden in Töpfe eingemacht, weil man sie in England so hochschätzt, als auf dem festen Lande den Ortolan.

Ihre Nahrung sind bloß Insecten; doch fressen sie in nassen Sommern auch viele Erdwürmer <sup>b</sup>), daher sie in solchen Jahreszeiten am fettesten sind <sup>i</sup>).

M m m 3

Man

b) Uebers. S. 190. Nr. 230. B.

c) Uebers. XVI. S. 5. B.

d) Uebers. S. 115. Taf. 54. f. 5. 5. B.

e) Uebers. S. 393. P. Vergl. meine N. G. des In und Auslands. I. 1. S. 541. Nr. 17. N. G. der Stubenvögel. Nr. 104. und Zorn's Ornithologie II. S. 378. 3. 1. B.

f) Der Rücken ist rothgrau, und der Unterleib dunkler als am Männchen. B.

g) Br. Zool.

h) Ich habe sie der Würmer wegen dem Pflug folgen sehen.

i) Pennant sagt, der Grund, warum sie um East

Man trifft diese Art in den meisten Ländern Europens, sogar bis Grönland an, und auch aus Ostindien werden sie nach England geschickt, wie ich dergleichen Exemplare gesehen habe.

Sie halten sich vorzüglich auf Heiden auf, doch, einige ausgezeichnete Gegenden ausgenommen, wie vorhin erwähnt worden, sieht man nur hier und da wenige zerstreute Paare. Ihr Nest ist gewöhnlich unter dem Schirm eines Rasens, einer Erdscholle, eines Steins oder dergleichen angebracht, immer auf dem Boden, und nicht selten in einem verlassenen Kaninchenbau <sup>1)</sup>. Es besteht aus Heu oder Moos, mit Wolle, Kaninchenhaaren u. s. w. untermischt, oder mit Haaren und Federn ausgelegt. Der Eyer sind fünf bis acht an der Zahl, lichtblau, mit einem Kreise von dunkelblauer Farbe an dem breiten Ende <sup>m)</sup>. Die Jungen werden in der Mitte des Mays ausgeheckt.

Man <sup>n)</sup> trifft sie auch auf dem Vorgebirge der guten Hoffnung an. <sup>o)</sup>. Die Vögel, die wir in unserm Klima sehen, sind wahrscheinlich auf ihrem Zuge nach den Ländern, wo sie brüten, begriffen. Man sieht sie zuerst auf unsern Ebenen und Gemeinrösten (downs et commons), in kleiner Zahl, um die Mitte des Aprils, nachdem sie vierzehn Tage oder länger da geblieben, ziehen sie anders wohin, und man sieht sie nicht eher wieder, als bey ihrer Rückkehr im August. Ich kann nicht sagen, daß ich sie bey ihrer Rückkehr öfter, als einmal oder zweymal auf der nämlichen Stelle angetroffen hätte, ob ich sie gleich alle Jahre bey ihrer Ankunft beobachtet habe; aber Herr Bony sagt mir, er habe sie in Menge um Sandwich, am zehnten August gesehen. Man hat mir erzählt, daß wenn sie in Kaninchenbaue nisten, was nicht selten geschieht, ihr Nest so tief inwendig angebracht ist, daß kaum ein Mannsarm <sup>p)</sup> es erreichen kann <sup>q)</sup>.

75. Var. A. <sup>q)</sup> Motacilla Oenanthe. L. l. 2. p. 966. No. 15. <sup>p)</sup>  
 Le Cul-blanc gris. BRISS. orn. III. 452. No. 34. pl. 21. f. 2. — BUFF. ois. V.  
 p. 244. <sup>r)</sup>  
 Grey Wheat-Ear. Br. Zool. App. <sup>s)</sup>

Diese

Esßburn in so großer Menge seyn, wäre, weil eine gewisse Fliege sich häufig auf den benachbarten Hügeln aufhalte, die sich von den wilden Thymian nähre.

k) s. Edwards Vorrede S. 12.

l) Bey uns gewöhnlich in Steinbrüchen in den Nischen. B.

m) Hist. des ois.

n) Zus. a. d. Suppl. S. 184, Uebers.

o) Herr Pennant.

p) Herr Green.

q) Die Bartelät, welche Vesele in der N. G. der Vögel Eurlands S. 81. Nr. 182. angiebt, wo der Kopf schwarz und braun gestreift, der

Oberleib schwarz und braun länglich gefleckt und der Unterleib gelblich braun ist, gehört wohl nicht hierher, sondern zum braun keligen Steinschwärzer Nr. 54. womit die Beschreibung übereinstimmt. B.

r) Latham l. c. B.

s) Uebers. XVI. S. 15. B.

t) Bey Herrn Pennant's Vogel, der bey Urbridge geschossen wurde, waren die obere Theile lohgelb; der Vorderhals matt bräunlichgelb; vom Schnabel zu den Augen lief eine veröfliche, dunkelfarbige Linie; die großen und die kürzern Schwungfedern waren schwarz,

Diese Spielart unterscheidet sich durch eine Mischung von Weißlichen und Rothgelben an den obern Theilen, und durch sehr kleine, graue Flecken am untern Theil des Halses; die zwey mittlern Schwanzfedern sind ganz schwarz, die andern, wie bey dem gemeinen Weißschwanz, und hell gelbroth eingefaßt; Schnabel und Füße braun \*).

75. Var. B. Motacilla Oenanthe. L. l. 2. p. 966. No. 15. 7. v)  
Le Cul-blanc cendrée. BRUSS. orn. III. p. 454. No. 3. pl. 21. f. 3. BUFF. ois. V.  
p. 245. w)

Bev dieser ist die Stirn weiß; die obern Theile des Körpers sind aschfarben, unregelmäßig mit Graubraun untermischt; der Steiß hat diese letzte Farbe. Außerdem ist sie der zuerst beschriebenen nicht unähnlich \*).

75. Var. C. Motacilla Oenanthe. L. l. 2. p. 966. No. 15. 8.

Stoppin bemerkt eine dritte Spielart, die man um Eybein vorgefunden hat, und die oben weiß ist; die Kehle, die Flügel und fast die ganzen zwey mittlern Schwanzfedern sind schwarz, und an den andern zwey schwarze Flecken.

### 76. Der röthliche Steinschmäzer. (Russet W. E.)

Motacilla Stapazina. L. l. 2. p. 966. No. 14. y)  
Le Cul-blanc roux. BRUSS. orn. III. p. 459. No. 37. — BUFF. ois. V. p. 246. z)  
Oenanthe altera. RAY Syn. p. 76. No. 2. — WILL. orn. p. 233.  
Red or Russet-coloured Wheat-Ear. EDW. pl. 31. a)  
Stapazina. ARCT. Zool. II. p. 241. Q. b)  
Lev. Mus.

Er hat die Größe der vorhergehenden. Beym Männchen sind Kopf, Hals, Rücken und Brust schmutzig, matt (saint) orangefarben, dunkler am Rücken, und matter an der Brust; über den untern Theil des Rückens läuft ein halber Mond von schwarzen Flecken; Kinn, Wangen und Kehle sind schwarz; der Steiß, der untere Theil des Bauchs, und die obern Deckfedern des Schwanzes weiß; die Flügel dicht braun; die zwey mittlern Schwanzfedern schwarz; die übrigen weiß mit einem schmalen, schwarzen Saum; Schnabel und Füße schwarz.

Das Weibchen ist wie das Männchen, außer daß das schwarze Zeichen nur um die Augen herum, und hinter denselben ist, und nicht unter der Kehle, die weiß ist.

Man findet sie in Gibraltar; auch trifft man sie um Bologna, in Italien an, wo sie aber nicht gemein sind.

76. Var.

schwarz, mit lohgelben und weißen Rändern; der Schwanz wie bey dem gemeinen Weißschwanz mit helllohgelben Rändern.

v) Es ist, wie der Augenschein lehret, ein junger Vogel. B.

w) Latham l. c. B.

x) Uebers. XVI. S. 17. B.

y) Es ist ein altes Männchen. B.

z) Latham Ind. orn. II. p. 530. n. 80. B.

a) Uebers. V. XV. S. 18. F.

b) Seligmanns Vögel. II. Taf. 61. B.

c) Uebers. II. S. 394. Q. B.

76. Var. A. *Motacilla Stapazina*. L. I. 2. p. 966. No. 14. q. c)  
 Le Cul blanc-roussatre. BRISS. orn. III. p. 475. pl. 25. f. 4. — BUFF. ois. V.  
 245. d).  
*Stapazina*. RAY Syn. p. 81. No. 13. — WILL. orn. p. 233.

Diese, sagt Willughby, hat einen unterhalb weißen Steiß, eben so ist fast der ganze Schwanz; Kopf und Rücken sind rostgelb; die Flügel Federn halb schwarz, halb gelb; der Schnabel ist mittelmäßig (indifferently) lang, und von dunkler Farbe; Kehle, Brust und Bauch weiß, ganz gering gelb gefleckt; der Schwanz ist gegen den Körper hin gelb, außerdem schwarz.

Diesen Vogel trifft man bey Nisnes und um Bologna an. Linne' hat ihn für eine Spielart von den letzten gehalten, worin auch ich seiner Meinung bin. Und in der That, die Wahrheit zu gestehen, so glaube ich alle oben erwähnten Weißschwänze (Wheat-ears) sind bloß zufällige Spielarten, vom Alter, vom Geschlechte der von irgend einem Umstand sonst.

77. Der röthlichbraune Steinschmäger. (Rufous W. E.)

*Motacilla leucorrhœa*. L. I. 2. p. 966. No. 97. e)  
 Le Motteux du Senegal. BUFF. ois. V. p. 249 f).  
 Cul-blanc du Senegal. Pl. enlum 583. t. 2.

Größer, als der große Steinschmäger, und sieben Zoll lang. Der Schnabel ist schwarz; die obern Theile sind gelbrothbraun; die Deckfedern der Flügel braun, mit gelbrothen Rändern; die Schwungfedern eben so; die untern Theile des Körpers gelblichweiß, an der Brust ins Röthliche spielend; der Steiß, die obern und untern Deckfedern des Schwanzes, und die Wurzel desselben weiß, das Uebrige, wie die Schwungfedern; die Füße schwarz.

Er ist in Senegal zu Hause.

78. Der Capsche Steinschmäger. (Cape W. C.)

*Motacilla hottentotta*. L. I. 2. p. 965. No. 96. g)  
 Le grand Motteux, ou Cul-blanc du Cap de bonne Esperance. BUFF. ois. V.  
 p. 248. h).

Loy. Mus.

Er ist größer, als die große Art, und acht Zoll lang. Der Schnabel mißt zehn Linien; der Scheitel und die Brust sind unregelmäßig, mit dunklerm und hellerm Braun bezeichnet; die übrigen obern Theile, bis zum Steiß rothgelbbraun; am Steiß ist ein hell rothgelbes Band; die Kehle ist schmutzigweiß, mit Braun überlaufen; der obere Theil des Bauchs und die Seiten sind rothgelb; der untere Theil des Bauchs schmutzigweiß; die untern Deckfedern des Schwanzes gelblich, die obern weiß; die obern Hälfte des Schwanzes weiß, das übrige schwarz; die

c) Latham I. c.

d) Uebers. I. c.

e) Latham Ind. orn. II. p. 1531. n. 181. B.

f) Uebers. XVI. S. 25. III. B.

g) Latham Ind. orn. II. p. 531. n. 82. B.

h) Uebers. XVI. S. 21. I. B.

Die Spitze schmutzigweiß, die zwey mittlern Federn ausgenommen, die schwarz sind, und rothgelbe Spitzen haben; die Flügel braun, und die Ränder gelblich eingefasst.

Es ist auf dem Vorgebirge der guten Hoffnung zu Hause.

79. Der orangenbrüstige Steinschmäzer. (Orange-breasted W. E.)

Motacilla aurantia. L. I. 2. p. 965. No. 95. i).

Le Motteux ou Cul-blanc brun verdâtre. Buff. ois. V. p. 248. k)

Kleiner, als der letzte, und sechs Zoll lang. Die obern Theile sind schwarzbraun und grünlichbraun gemischt; die kleinern Deckfedern der Flügel eben so, die größern weiß; die Kehle schmutzigweiß; der Vorderhals eben so, mit Schwarz untermischt; die Brust orangefarben, am hellsten gegen den Bauch hin; die obern und untern Deckfedern des Schwanzes weiß; die Schwanzfedern selbst braun, und alle, die zwey mittlern ausgenommen, mit weißen Endspitzen.

Er ist mit dem letztern auf dem Vorgebirge der guten Hoffnung zu Hause.

80. Der schwarzköpfige Steinschmäzer. (Black-hooded W. E.)

Motacilla pileata. L. I. 2. p. 965. No. 94. l).

Er hat die Größe des großen Steinschmäzers (No. 75), und ist sechs Zoll lang. Sein Schnabel ist schwarz; der Kopf schwarz, und dieß vereinigt sich zu beyden Seiten des Halses mit einem tiefen halben Mond von der nämlichen Farbe; über den Augen ist ein weißer Streifen; Stirn und Kinn sind weiß; Rücken und Flügel röthlichbraun; Streiß und Bauch weiß; der Schwanz weiß, die zwey mittlern Federn und die Endspitzen aller übrigen ausgenommen, die schwarz sind.

In der Sammlung Carl Boddam's, Esqr. Er kömmt vom Vorgebirge der guten Hoffnung, wo er Schaap Wagter genannt wird. Ich habe ihn auch auf Chinesischen Gemälden gesehen, und dieß scheint zu beweisen, daß er in China ebenfalls zu Hause sey.

81. Der Provencer Steinschmäzer. (Provence W. E.)

Motacilla massiliensis. L. I. 2. p. 965. No. 93. m).

Le Fist de Provence. Buff. ois. V. p. 194. n). — Pl. enlum. 654. f. r.

Er hat die Größe der Wiesenlerche, und seine Länge ist sieben Zoll. Der Schnabel ist drey Viertel Zoll lang, und dunkelbraun; der Scheitel und der Hinterhals sind gelbrothbraun, die Federn an den Enden schwärzlich gerändert; der obere Theil des Rückens gelbroth; die kleinern

i) Latham Ind. orn. II. p. 531. n. 83. B.

k) Uebers. XVI. S. 23 II. S.

l) Latham Ind. orn. II. p. 531. n. 84. B.

Latham's allgem. Uebers. der Vögel. II. Bds. 2. Th.

m) Latham Ind. orn. II. p. 531. n. 84. B.

n) Uebers. XV. S. 207. Nr. 13. B.

uern Deckfedern der Flügel schwarz, mit gelbrothen Rändern, und die Schwungfedern eben so, einige an den äußern aber gelbröthlichweiß gerändert, besonders an den Enden; unter den Augen ist ein gelbröthlichweißer Streifen; die untern Theile des Körpers sind röthlichweiß, mit kleinen schwärzlichen Flecken um den Hals und die Brust herum; der Schwanz ist etwas gabelförmig, seine Federn dunkelschwarz, die zwey mittlern gelbroth, die vier nächsten zu beyden Seiten weiß gerändert, die zwey äußersten ganz weiß; die Füße gelblich, die hintere Zehe ziemlich lang, die Klaue derselben aber nicht länger, als die andern.

Dieser wird in Provence, in Frankreich angetroffen, wo er Tist genannt wird, weil sein Geschrey diesem Worte gleicht. Wenn er aufgestört wird, so drückt er sich, statt davon zu fliegen, unter einen Stein, oder in einen andern Winkel, bis alles wieder ruhig ist.

### 82. Der gefleckte Weißschwanz. (Spotted W. E.)

Motacilla maculata. L. I. 2. p. 963. No. 92. o)

La Piute Ortolane. Buff. ois. V. p. 195. p). — Pl. enlum 654. f. 2.

Er hat die Größe des letztern, und ist ihm auch nicht unähnlich. Seine ganze Oberfläche ist braun, mit dunkelschwarzen Flecken; der Steiß und die obern Deckfedern des Schwanzes einfarbig braun; die Deckfedern der Flügel und die Schwungfedern schwarz, mit dunkelweißen Rändern; die großen Schwungfedern schwarz; die Augenkreise gelblichweiß; die untern Theile dunkelweiß, mit schwarzen Flecken am Hals und Brust, und mit eben solchen Streifen an den Seiten; der Schwanz an der Wurzel weiß, das übrige oben schwarz, unten dunkelfarbig; die zwey äußern Federn an den äußern Fahnen und an den Spitzen beyder Fahnen weiß; die Füße wie bey der vorigen Art, und die hintere Klaue eben so lang.

Er ist mit dem letzten in Provence zu Hause, wo beyde Feigenfresser (Bechigues) genannt werden. Der letzte begleitet den Ortolan, und wird häufig mit ihm gefangen.

### 83. Der weißköpfige Sänger. (White-crowned W.)

Motacilla albicapilla. L. I. 2. p. 974. No. 90.

Er ist sieben Zoll lang. Sein Schnabel ist schwarz; an allen obern Theilen hat das Gefieder eben diese Farbe; an den untern ist es dunkelweiß; das Kinn ist rein weiß; am Scheitel ist ein weißer Fleck, und hinter dem Auge ein zweyter; die Füße sind schwarz.

Er ist in China anzutreffen.

### 84. Der graue Sänger. (Grisly W.)

Motacilla grisea. L. I. 2. p. 964. No. 91.

Le Grisin de Cayenne. Buff. ois. III. p. 408. — Pl. enlum. 643. f. 1. 2.

Wen

o) Latham Ind. orn. II. p. 532. n. 86. B.

p) Uebers. XV. S. 208. Nr. 14. B.



Von der Groe der Gartengrasmucke (No. 3), und funfthalb Zoll lang. Der Schnabel ist schwarz; der Scheitel dunkelschwarz; Kehle, Vorderhals und Brust schwarz; zwischen den Augen ein weier Streifen; die obern Theile des Korpers, die Flugel und der Schwanz aschgrau; die Federn jener mit grauen Einfassungen, und dieses mit weien Spitzen; Bauch, Schenkel und After wei; die Fue aschgrau.

Beym Weibchen sind die obern Theile mehr aschfarben, als bey dem Mannchen, und die schwarzen Theile nicht so tief schwarz.

Sie sind in Cayenne zu Hause.

85. Der rothe Sanger. (Pink-coloured W.)

*Motacilla caryophyllacea*. L. I. 2. p. 964. No. 89. 9)

Er hat die Groe des Weidenzeisigs \*). Der Schnabel ist rothlich; die Hauptfarbe des Gefieders hellroth (pale pink); Flugel und Schwanz spielen ins Dunkelfarbige; die Fue sind roth.

Er bewohnt Zeylan.

86. Der olivenfarbene Sanger. (Olive W.)

*Motacilla oliacea*. L. I. 2. p. 964. No. 88. 5).  
Olive-coloured Warbler. Brown's illustr. p. 33. pl. 14.

Von der Groe einer Braunelle. Der Schnabel ist weilich, mit hellgelben Federn besetzt; der Kopf, die obern Theile des Korpers, die Flugel und der Schwanz olivenfarben; Brust und Bauch wei.

Auch dieser ist in Zeylan zu Hause. Er wirft seinen Schwanz so hoch auf, da er einen spizigen Winkel macht.

87. Der Zeylanische Sanger. (Ceylan W.) \*)

*Motacilla zeylonica*. L. I. 2. p. 964. 11).  
Ceylon Black-cap. Brown's illustr. p. 36. t. 15.

M n n 2

Er

9) Latham Ind. orn. II. p. 532. n. 89. B.  
\*) Willow-Wren. s. unten No. 147. M.  
Trochilus L. Uebers.  
5) Latham Ind. orn. II. p. 532. n. 90. B.  
1) In Suppl. S. 182. ist der Green Indian Warbler s. unten No. 90. citirt, mit dem Zusatze: Man hat mir gesagt, da diese

beyden Vogel blos im Geschlechte verschieden waren. (Dies hier ist das Mannchen. Edw. t. 15. B.)  
2) Latham Ind. orn. II. p. 532. n. 91. Hier hat Hr. Latham das, was er im Suppl. Band sagt, bestatigt und alle Synonymen hiers bey angefuhrt. B.

Er ist fünfsthalb Zoll lang. Ihr Schnabel ist ein wenig gebogen, und von bläulichgrauer Farbe; Scheitel und Nacken sind schwarz; der Rücken grün; alle untern Theile lichtgelb; die Flügel schwarz, mit zwey weißen Streifen durchzogen.

Ebenfalls in Zeylan.

88. Der Schillergrüne Sänger. (Cingalese W.)

Motacilla singalensis. L. I. 2. p. 964. No. 86. v)  
Green Warbler. BROWN'S illustr. p. 82. pl. 32.

Fünfsthalb Zoll lang. Der Schnabel braun; das Gefieder an den obern Theilen schillergrün; unter dem Halse (beneath the neck) orangefarben; Brust und Bauch gelb.

Auch in Zeylan.

89. Der Chinesische Sänger. (China W.)

Motacilla sinensis. L. I. 2. p. 963. No. 85. w).

Sechs Zoll lang. Der Schnabel ist dunkelhellroth; die Hauptfarbe grün; vom Auge bis zum Nacken geht ein blauer Streifen; am Ohr ist ein blauer Fleck; die untern Theile des Körpers sind fleischfarbig; der Schwanz zugespitzt; die Füße dunkelfarbig.

Er wohnt in China.

90. Der grüne Indianisch: oder Zeylanische Sänger. (Green Indian W.) \*)

Motacilla Tiphia. L. I. 2. 963. No. 13. y).  
Le Figuier de Bengale. BRUSS. orn. III. p. 484 No. 47.  
— — vert et jaune. BUFF. ois. V. p. 278 z).  
Green Indian Flycatcher. EDW. pl. 79. a).  
Br. Mus.

Von der Größe der Gartengrasmücke (No. 3.) Sein Schnabel ist schwärzlich, an der Wurzel aber gelb; die obern Theile des Gefieders sind olivengrün, am hellsten am Steiß; die Wangen und die untern Theile grünlichgelb; die kleinern Deckfedern der Flügel dunkelbraun; die andern eben so, mit weißen Spitzen, und dieß bildet zwey Streifen an den Flügeln; Schwangfedern und Schwanz schwärzlich, mit gelben Rändern; die Füße schwärzlich b).

Sie ist in Bengalen zu Hause.

91. Der

v) Latham Ind. orn. II. p. 533. n. 92. B.

w) Latham Ind. orn. II. p. 533. n. 93. B.

x) s. die Note t) a. d. Suppl. auf der vorigen Seite. B.

y) Sylvia Zeylonica Latham Ind. orn. II.

p. 532. n. 91. B.

z) Uebers. XVI S. 78. I. B.

a) Schlegmanns Vögel IV. Taf. 53 (Weibchen.) B.

b) Dieß ist das Weibchen worden Dic. 87. das Männchen ist. B.

## 91. Der weiangige Sanger. (White-eyed W.)

Motacilla maderaspatana. L. I. 2. p. 981. No. 28. c)

Le petit Figuier de Madagascar. BRISS. orn. III, p. 493. No. 54. pl. 28. f. 2.

Le Cheric. BUFF. ois. V. p. 279. d)

Von der Groe des Weidenzeisigs, und kaum drey und ein Viertel Zoll lang. Der Schnabel ist graubraun; die Augenflecke sind wei; der Kopf und die obern Theile olivengrun; Kehle und After gelb; die dazwischen liegenden Theile weilich; die Schwungfedern hellbraun, mit olivenfarbnen Randern; die Fue aschgrau.

Man findet ihn auf Madras, Madagaskar und Isle de France. Es ist ein kuhner Vogel, ob man ihn schon nicht oft bey bewohnten Platzen antrifft. Er fliegt in groen Flugen, und lebt von Insekten. Auf Madagaskar wird er Scheric, und auf Isle de France Weiling genannt.

## 92. Der Bourbonische Sanger. (Bourbon W.)

Motacilla borbonica. L. I. 2. p. 981. No. 14c. e).

Le Figuier de l'isle de Bourbon. BRISS. orn. III. p. 510. No. 60. pl. 28. f. 3.

— Pl. enlum. 705. No. 5.

Le petit Simon. BUFF. ois. V. p. 280. f).

Er hat die Groe des Iestern. Der Schnabel und die obern Theile sind graubraun; die untern schmutzig gelblichgrau; Schwungfedern und Schwanz braun, mit graubraunen Randern; die Fue von Iestern Farbe.

Er ist auf den Inseln Madagaskar und Bourbon zu Hause. Hier wird er kleiner Simon genannt. Er macht sein Nest im September, und legt gewohnlich drey blaue Eyer. Das Nest besteht aus trocknen Krautern, ist mit Haaren ausgelegt, und gewohnlich an solchen Baumen angebracht, die einzeln stehen, wie in Obstdarthen. Er halt sich immer in ganzen Flugen zusammen, und lebt von Insekten und zarten Fruchthen. Wenn er irgend etwas uber den Boden laufen sieht, so erhebt er ein besonderes Geschrey; daher hilft er dem Jager in Rucksicht des Wildes auf die Spur, das sonst seinem Blick entgehen wurde.

## 93. Der St. Mauritius-Sanger. (Maurica W.)

Motacilla mauritiana. L. I. 2. p. 981. No. 141. g)

Le Figuier bleu. BUFF. ois. V. p. 282. b)

— — de l'isle de France. Pl. enlum. 705. f. 1.

Er hat die Groe der zwey Iestern, und seine Lange ist drey und drey Viertel Zoll. Sein  
N n n 3 Schnaa

c) Sylvia madagascariensis. Latham Ind. orn. II. p. 533. n. 94. B.

d) Uebers. XVI. S. 80. B.

e) Latham Ind. orn. II. p. 533. n. 95. B.

f) Uebers. XVI. S. 80. B.

g) Latham Ind. orn. II. p. 534. n. 96. B.

h) Uebers. XVI. S. 84. B.

Schnabel ist schwärzlich; die obern Theile des Körpers sind blaugrau; die untern weiß; Schwungfedern und Schwanz schwarz, mit weißen Rändern; die Füße bläulich.

Er bewohnt Isle de France.

94. Der Madagaskarische Sanger. (Madagascar W.)

Motacilla livida. L. I. 2. p. 982. No. 142. i)

Le Figuier bleu de Madagascar. Pl. enlum. 703. f. 3. k)

Er hat die Groe der letzten, und ist funfhalb Zoll lang. Die obern Theile sind dunkel blaugrau; die untern eben so, aber heller, und am Stei ins Weie spielend; die Schwungfedern schwarzlich, mit weien Randern; der Schwanz uber anderthalb Zoll lang, und schwarz, die zwey auern Federn ausgenommen, die wei sind; Schnabel und Fue hell bleifarben.

Dies soll das Mannchen der letzten Art seyn, wer aber die Beschreibung vergleichen, und zugleich die Verschiedenheit der Lange und Zeichnung des Schwanzes in Erwagung ziehen will, (wenn anders die Pl. enlum. getreu sind), der wird mit mir anderer Meynung seyn.

95. Der citronbauchige Sanger. (Citron-bellied W.)

Motacilla flavescens. L. I. 2. p. 992. No. 143. l)

Le Figuier du Senegal. Buff. ois. V. p. 282. m) — Pl. enlum. 582. f. 1.

Le Figuier a ventre jaune du Senegal. Pl. enlum. 582. f. 3.

Der erste von diesen ist vier und ein Viertel Zoll lang. Der obere Theil des Kopfs und Korpers ist braun; die Schwungfedern sind dunkelbraun, die Federn gelbrothbraun gerandert; die untern Theile des Korpers hellgelb, die Seiten des Kopfs beynahе wei; der Schwanz am Ende gleich, und wie die Schwungfedern bezeichnet; Schnabel und Fue dunkelfarbig.

Die zweyte n) mit nur drey und drey Viertel Zoll, und hat beynahе das namliche Colorit, auer da die untern Theile einen rothlichen Anstrich haben.

96. Der gewellte Sanger. (Vndated W.)

Motacilla undata. L. I. 2. p. 982. No. 144. o)

Figuier tchete du Senegal. Pl. enlum. 582. f. 2 p)

Er

i) Latham Ind. orn. II. p. 534. n. 97. B.

k) Uebersf. XVI. S. 84. B.

l) Latham Ind. orn. II. p. 534. n. 98. B.

m) Uebersf. XVI. S. 55. B.

n) Diesen zweyten Vogel macht Latham im Ind. orn. II. p. 534. n. 99. unter den Namen rothgelbbauchiger Sanger (Sylvia rufigastrea) zu einer besondern Art und citirt dabey Buffons Figuier du Senegal.

Pl. enl. 582. fig. 1. so da fur den ersten Vogel fig. 3. bleibt. (Man s. Uebersf. I. c.) der Oberleib ist olivengraun; der Unterleib gelblich mit gelbrothen Anstrich; die Schwung- und Schwanzfedern dunkelbraun; letzterer kurzer. B.

o) Latham Ind. orn. II. p. 477. n. 106. B.

p) Uebersf. XVI. S. 55. B.

Er ist ohngefähr vier Zoll lang. Sein Schnabel ist schwarz; die obern Theile des Kopfs, der Hals, der Rücken und die Deckfedern der Flügel sind schwarz, mit gelbrothen Rändern; der Steiß dunkel gelbroth; die untern Theile weiß; die Schwungfedern braun, der Schwanz eben so, zwey Zoll lang und stark keilförmig, beyde, dieser und die Schwungfedern gelbrothlichweiß gerändert <sup>1)</sup>; die Füße dunkelfarbig.

Bliffon ist geneigt, diese für das Männchen des Citronbäuchigen zu halten; aber Länge und Form des Schwanzes sind sicher gegen diese Vermuthung.

97. Der dunkelfarbige Sänger. (Dusky W.)

Motacilla fuscata. L. I. 2. p. 982. No. 145. <sup>1)</sup>  
 Figuiet brun du Senegal. Pl. enlum. 584. f. 1. <sup>2)</sup>

Von der Größe der Gartengräsmücke (Nr. 9). Der Schnabel ist dünn und dunkelfarbig; die obern Theile des Gefieders sind braun; die untern grau, mit einem röthlichen Anstrich an den Seiten; Schwungfedern und Schwanz dunkler, als die übrigen Theile, und letzter ziemlich lang, und am Ende gleich; die Füße gelb.

98. Der blonde Sänger. (Flaxen W.)

Motacilla subflava. L. I. 2. p. 982. No. 146. <sup>1)</sup>  
 Figuiet blond du Senegal. Pl. enlum. 584. f. 2.  
 — à ventre gris du Senegal. <sup>1710</sup>. f. 5.

Wiel kleiner, als der letzte, vier und drey Viertel Zoll lang. Der Schnabel ist dunkelfarbig; die Farbe so ziemlich die nämliche, wie bey dem vorigen, scheint aber am Steiß heller; der Schwanz keilförmig, und nicht so lang in Verhältniß; die Seiten des Körpers haben einen sehr leichten, rothen Anstrich.

Beym Fig. 3. der Pl. enlum. kömmt Größe und Farbe gleichfalls überein, die untern Theile aber sind grau, statt weiß; der Schwanz ist ebenfalls keilförmig, und sein unterer Theil grau; die Füße bey beyden gelb.

Bliffon <sup>2)</sup> glaubt, die drey letzten seyen eine und eben dieselbe Art, und ich würde dieß nicht läugnen, wenn die Größe der einzige Unterschied wäre; daß aber die Form der Schwänze nicht das nämliche ist, dieß ist meiner Meynung nach ein unwiederlegbarer Einwurf. Was die zwey letzten betrifft, so halte ich sie wirklich für Geschlechtsverschiedenheiten, oder für Spielarten eines und eben desselben Vogels.

Sie sind alle in Senegal zu Hause.

<sup>1)</sup> Die Spitzen sind in den Pl. enlum. weiß.

<sup>2)</sup> Latham Ind. orn. II. p. 535. n. 101. B.

<sup>3)</sup> Ueberr. XVI. S. 35. B.

<sup>1)</sup> Latham Ind. orn. II. p. 535. n. 102. B.

<sup>2)</sup> Hist. des Ois. v. p. 284.

## 99. Der rothköpfige Sanger. (Red-headed W.)

Motacilla Petechia. L. I. 2. p. 983. No. 30. v)

Le Figuier a tete rouge de Pensylvanie. Baiss. orn. III. p. 488. No. 49. Buff.  
ois. V. p. 286. w).

Yellow Redpole. Edw. pl. 256. x)

Red-headed Warbler. Arct. Zool. II. No. 289.

Von der Groe des Monchs (Nr. 5). Der Schnabel ist schwarz; der Scheitel roth; die obern Theile des Korpers olivengrun; die untern lebhaft gelb, an Brust und Bauch roth gefleckt; Flugel und Schwanz dunkelfarbig, mit gelben Randern; die Fue dunkelfarbig.

Das Weibchen unterscheidet sich durch blaere Farben.

Dies sind Zugvogel, die aber einsam leben. In Pensylvanien kommen sie im Marz an, bruten aber nicht daselbst. Sie halten sich in niedern Gebuschen auf. Selten sitzen sie auf schlanken Baumen. Sie leben von Insekten.

## 100. Der weiliche Sanger. (St. Domingo W.)

Motacilla albicollis. L. I. 2. p. 983. No. 147. z)

Le Figuier de St. Domingue. Baiss. orn. III. p. 494. No. 52. pl. 26. f. 5.

Figuier a gorge blanche. Buff. ois. V. p. 287. a)

Von der Groe der Gartengrasmucke (Nr. 3.), und fast funf Zoll lang. Sein Schnabel ist hornfarben; die obern Theile des Korpers sind olivengrun; die Seiten des Kopfs, und alle untern Theile hellgelb; der Vorderhals aber, und die Brust sind schmutzig gelblichwei, mit langlichen, rothlichen Flecken bezeichnet; Schwungfedern und Schwanz braun, mit grunlichgelben Randern; die Seitenfedern des Schwanzes sind an den innern Fahnen gelblich; die Fue graubraun.

Das Weibchen ist am Hinterhalse grunlichschwarz, statt olivenfarben.

Sie sind auf St. Domingo zu Hause.

## 101. Der Louisianische Sanger. (Louisiana W.)

Motacilla ludoviciana. L. I. 2. p. 983. No. 148.

Le Figuier de la Louisiane. Baiss. orn. III. p. 500. No. 55. pl. 26. f. 4.

Figuier a gorge jaune. Buff. ois. V. p. 288. c)

Louisiane Warbler. Arct. Zool. II. p. 303. d).

Er

z) Latham Ind. orn. II. p. 535. n. 163. B.

w) Uebers. XVI. S. 91. B.

x) Seltmanns Vogel VIII. Taf. 46. B.

z) Latham Ind. orn. II. p. 535. n. 104. B.

a) Uebers. XVI. S. 94. B.

b) Latham Ind. orn. II. p. 535. n. 105. B.

c) Uebers. XVI. S. 96. B.

d) Buffon rechnet Edwards' Tannenlauser Tab. 277 (Seltmanns Vogel VIII. Taf. 67.) hterher; und diesen Vogel rechnet Linne zu seinen Tannenbaumlauser (Certhia Pinus). Allein Buffon so wie Latham machen ihn zu einen besondern Sanger s. Nr. 107. Der Fichtenlauser. B.

Er ist nicht viel größer, als ein Zaunkönig, vier und ein Viertel Zoll lang. Der Schnabel ist braun, unten grau; die obere Theile des Gefieders sind olivengrün; Vorderhals und Brust schön gelb, letztere rothgefleckt; die übrigen untern Theile gelblichweiß; quer über die Flügel laufen zwey weiße Binden; die Schwungfedern sind schwärzlichgrau, mit blaugrauen Rändern; die innern Fahnen weiß; die zwey äußern Schwanzfedern sind inwendig an den Spitzen weiß, und die dritte hat einen runden, weißen Fleck an der nämlichen Stelle; die Füße sind aschgrau.

Dem Weibchen fehlen die rothen Flecken an der Brust.

Sie bewohnen Louisiana und St. Domingo.

102. Der grün und weiße Sänger. (Green et white W.)

*Motacilla chloroleuca.* L. I. 2. p. 984. No. 149. e)

Le petit Figuier de St Domingue. BRISS. orn. III. p. 496. No. 53. pl. 26. f. 3.

Le Figuier vert et blanc. BUFF. ois. p. 289. f)

Kleiner, als die Gartengrasmücke (Nr. 3), und fünfhalb Zoll lang. Der Schnabel ist hornfarben; der Kopf und der obere Theil des Halses sind aschgrau, mit Olivensfarb untermischt; die obere Theile des Körpers olivengrün, die untern gelblichweiß; die größern Deckfedern der Flügel und die Schwungfedern braun, mit gelblichgrünen Rändern; der Schwanz etwas gabelförmig und dunkelolivensfarbig, die innern Fahnen aller Schwanzfedern, die zwey mittlern ausgenommen, mit Gelb bezeichnet, das den breitesten Raum einnimmt, so wie die Federn mehr auswärts stehen; die Füße graubraun.

Das Weibchen unterscheidet sich bloß durch bläßere Farben.

Sie sind auf St. Domingo zu Hause.

103. Der orangekehlige Sänger. (Orange-throated W.)

*Motacilla auricollis.* L. I. 2. p. 984. No. 150. g).

Le grand Figuier de Canada. BRISS. orn. III. p. 508. No. 59. pl. 26. f. 1.

Le Figuier à gorge orangée. BUFF. ois. V. p. 290. h).

Orange-throated Warbler. ARCT. Zool. II. p. 304. i)

Von der Größe des Mönchs (Nr. 5.), und über fünf Zoll lang. Die obere Kinnlade ist braun, die untere weißlich; die obere Theile sind olivengrün, am Steiß ins Aschfarbne spielend; Kehle, Vorderhals und Brust orangefarben; der Bauch hellgelb; After und Schenkel beynahe weiß; die größern Deckfedern der Flügel aschfarben; die Schwungfedern braun, mit aschfarbenen Rändern; die zwey mittlern Schwanzfedern von letzterer Farbe, die andern an der Außenseite und an den Spitzen schwarz, und an der innern Seite weiß; die Füße grau.

Deym

e) Latham Ind. orn. II. p. 536. n. 106. B.

h) Uebers. XVI. S. 100. B.

f) Uebers. XVI. S. 98. B.

g) Latham Ind. orn. II. p. 536. n. 101. B.

i) Uebers. II. S. 380. Nr. 221. B.

Latham's allgem. Uebers. der Vögel. II. Bds. 2. Theil.

Beym Weibchen ist die Orangefarbe an der Brust minder lebhaft.  
Sie sind in Canada zu Hause.

104. Der Sanger mit gelbem Steie. (Yellow-rumped W.)

Motacilla maculosa. L. I. 2. p. 984. No. 151. k)

Le Figuier tachete de Pensylvanie. Briss. orn. III. p. 502. No. 56.

Le Figuier a tete cendree. Buff. ois. V. p. 291. l).

Yellow-rumped Flycatcher. Edw. pl. 255. m).

— Warbler. Aret. Zool. II. No. 286. n)

Sie hat die Groe der Gartengrasmucke (Nr. 3). Ihr Schnabel ist braun; der Scheitel und die Seiten des Kopfs sind aschfarben; Hinterhals und Rucken olivengrun, mit schwarzen Flecken; Kehle, Brust und Stei schon gelb, mit langlichen, schwarzen Flecken an der Brust; Bauch und After wei; uber den Deckfedern der Flugel laufen zwey weie Streifen weg; die Schwungfedern sind dunkel aschfarben, mit weien Randern; die zwey mittlern Schwanzfedern schwarz, die ubrigen schwarzlich, mit einem weien Fleck in der Mitte der innern Fahnen; die Fue braun.

Sie ist in Pensylvanien zu Hause.

Eine Spielart ).

Ein, diesem ahnlicher, wo nicht der namliche Vogel, lat sich des Sommers in der Hudson's Bay sehen. Seine Lange ist funf Zoll, seine Breite siebenthalb, und sein Gewicht funf Quentchen. Der Augenstern ist blau; die Augenkreie sind wei; Bugel und Ohren schwarz; zu beyden Seiten des Kopfs ist ein weier Streifen; Kehle und Bauch sind lichtgelb; Brust und Schenkel nach der Lange schwarz und gelb gestreift; der After wei; der Rucken schwarz, mit mattgrunen Streifen; die Schwungfedern grun und taubensfarbig (dove colour); die kleinen Deckfedern der Flugel grau, die groern wei, mit schwarzen langestreifen; die Schwungfedern schwarz, mit grauen Randern; die Deckfedern des Schwanzes aelb, zunachst am Schwanze mit schwarzen Spitzen; die Schwanzfedern schwarz, mit weien Randern, alle, die zwey mittlern ausgenommen, mit einem breiten, weien Flecken an der innern Fahne bezeichnet; die Fue schwarz.

Dieser Vogel kommt im Sommer nach der Hudson's Bay, mocht in die Weidenbaume ein Nest aus Gras und Federn, und legt vier Eyer. Die Jungen werden im Julius ausgebrutet. Er lebt von Fliegen, schreyt bey Annaherung des Regenwetters, oder hat doch einen durchdringenden (shrill) Gesang, den er betrachtlich verlangert, wenn Regen einfallen will; weshwegen ihm die Eingebornen den Namen Kimmewan apaykutesisch geben ).

105. Der

k) Latham Ind. orn. II. p. 536. n. 108. B.

l) Uebers. XVI. S. 102. B.

m) Seligmanns Vogel VII. Taf. 45. B.

n) Uebers. II. S. 373. Nr. 205. B.

) A. d. Suppl. S. 182. 81. Im Ind. orn. wird sie nicht besonders angegeben. B.

p) Herr Huchins.



105. Der braunkehlige Sanger. (Brown - throated W.)

Motacilla fuscescens. L. I. 2. p. 983. No. 152. 9).

Le Figuier de la Jamaique. BRISS. orn. III. p. 512. No. 61.

Le Figuier brun. BUFF. ois. V. p. 292. 7)

Worm-eater. SLOAN, Jam. p. 310. No. 65. pl. 265. f. 2. — RAY Syn. p. 186. No. 38.

Er hat die Groe der Gartengrasmucke (Nr. 3.), und funf Zoll Lange. Sein Schnabel ist braun; das Gefieder an den obern Theilen hellbraun; an den untern aus Schwarzlich und Gelbrothgrau gemischt, fast wie bey einer Lerche, die Kehle ausgenommen, die einfarbig mattbraun ist, und zwischen den Augen ist ein Streifen von eben dieser Farbe; Schwungfedern und Schwanz sind hellbraun.

Er bewohnt Jamaika.

106. Der gelbgeflachte Sanger. (Spotted - yellow W.)

Motacilla tigrina. L. I. 2. p. 985. No. 135. 5)

Le Figuier brun de Canada. BRISS. orn. III. p. 515. No. 63. pl. 27. f. 4.

Le Figuier tachete de jaune. BUFF. ois. V. p. 293. 7)

Spotted - yellow Flycatcher. EDW. pl. 257. u)

— — Warbler. Arct. Zool. II. No. 301. v)

Er hat die Groe der Gartengrasmucke (Nr. 3), und ist funfhalb Zoll lang. Der Schnabel ist dunkelfarbig; die Federn an den obern Theilen sind braun, mit olivengrunen Randern; hinter jedem Auge ist ein breiter, gelbrother Fleck; die untern Theile bis zum Bauch, die Seiten und der Streif sind gelb, mit kleinen, schwarzlichen Flecken an Hals und Brust; der untere Theil des Bauchs, die Schenkel und die untern Deckfedern des Schwanzes sind schmutzig gelblichwe; quer ber die groern Deckfedern der Flugel geht ein weies Band; Schwungfedern und Schwanz sind olivengrun eingefasst, letzterer ist etwas gabelformig, und seine zwey mittlern Federn sind an den innern Fahnen bey den Spitzen weilich; die Fue braun.

106. Var. A. Motacilla tigrina. L. I. 2. p. 985. No. 135. . w)

Le Figuier de St. Dominique. BRISS. orn. III. p. 513. No. 62. pl. 28. l. 1.

Dieser Vogel ist wie der letzte, aber blasser; die untern Theile sind weilich, und die Brust ist braun gefleckt; auch fehlt das weie Band an den Deckfedern der Flugel.

Der erste soll in Canada, der zweyte in St. Domingo zu Hause seyn; da aber beyde am Bord eines Schiffes zwischen diesen Orten gefangen worden sind, so ist es wahrscheinlich, da sie wechselseitig von einem nach dem andern ziehen.

D o o 2

107. Der

9) Latham Ind. orn. II. p. 537. n. 109. B.

7) Uebers. XVI. S. 105. B.

5) Latham Ind. orn. II. p. 538. n. 110. B.

3) Uebers. XVI. S. 108. B.

7) Selzmanns Vogel. VII. Taf. 47. fig. 2. B.

5) Uebers. II. S. 379 n. 219. B.

3) Latham l. c. . B.

## 107. Der Fichten-Sänger. (Pine W.)

*Certhia Pinus*. L. I. 2. p. 478. No. 16 x)

Le Mesange d'Amerique. BRISS. orn. III. p. 576. No. 15.

Le Figuier de la Louisiane. BRID. Suppl. p. 99. No. 55.

Le Figuier de Sapins. BUFF. ois. V. p. 296. y)

Pine-creeper. GATESBY Carol. I. p. 46. — EDW. pl. 277. z) — Arct. Zool. II. No. 318. a).

Seine Länge ist fast vier und drey Viertel Zoll. Der Schnabel ist braun; bey dem Männchen, Kopf, Hinterhals, Rücken und Steiß olivenfarben; zwischen den Augen ein schwarzer Streifen; Kehle, Hals und Brust gelb; Bauch und After weiß; die obern Deckfedern der Flügel braun, am Ende mit einem weißen Flecken bezeichnet, und dieß bildet zwey Bänder an den Flügeln; die Schwungefedern braun, der Schwanz etwas gabelförmig, seine Farbe braun, die äußern Fahnen der äußern Federn weiß; die Füße braun.

Das Weibchen ist ganz braun b).

Er hält sich im Sommer in Carolina auf, kommt im April nach Pennsylvanien, und zieht im Herbst wieder weg. Er hat die Lebensart der Baumläufer, und läuft die abgestandenen (decayed) Bäume auf und ab, um Insekten zu fischen, von welchen er sich nährt. Man vermuthet, er brüte daselbst, ob man gleich sein Nest noch nicht hinlänglich kennt. Am häufigsten findet er sich in Schwarzwäldern.

## 108. Der grüne Sänger. (Green W.)

*Motacilla virens*. L. I. 2. p. 985. No. 154. c)

Le Figuier à gorge noire de la Pensylvanie. BRISS. orn. Suppl. 104. No. 77.

Le Figuier à cravate noire. BUFF. ois. V. p. 298. d).

Black-throated green Flycatcher. EDW. pl. 300. e)

Green Warbler. Arct. Zool. II. No. 297. f).

Von der Größe der Gartengrasmücke (Nr. 3). Sein Schnabel ist schwarz; das Gefieder an den obern Theilen olivengrün; die Seiten des Kopfs und Halses lebhaft gelb; Kehle und Vorderhals schwarz; der obere Theil der Brust gelb; der untere Theil, der Bauch und der After

x) Latham Ind. orn. II. p. 537. n. 111. B.

y) Uebers. XVI. S. 114. B.

z) Seltmanns Vögel VIII. Taf. 67. fig. 2. B.

a) Uebers. II. S. 385. n. 235. Dieß ist wohl kein anderer Vogel als der oben angeführte gelbbrüstige Sänger. Nr. 36. Buffon führt bey seiner Amerikanischen Reise des Gatesby Stelle, und bey dem Louisiantschen Fetgenfresser die Edwardsche Taf. 277. an. Buffon unterscheidet zuerst, daß der Louisiantsche Fetgen-

fresser mit Edwards Taf. 277. und Gatesby p. 46. herher gehöre, und daß Brissons Welse und Fetgenfresser ein und eben derselbe Vogel sey. B.

b) Ist von bräunlicher Farbe, sagt Pennant. B.

c) Latham Ind. orn. II. p. 537. n. 112. B.

d) Uebers. XVI. S. 117. B.

e) Seltmanns Vögel VIII. Taf. 95. fig. 1. B.

f) Uebers. II. S. 377. Nr. 214. B.

After weis; die Seiten schwarz und weis; die kleinern Deckfedern der Flugel olivenfarben; die mittlern und die groern, zunachst am Korper stehenden dunkel aschfarben, mit weissen Spitzen, und die bildet zwey Bander uber die Flugel; die uern Deckfedern und die Schwungfedern aschfarben, letztere weis gerandert; der Schwanz dunkel aschfarben, und seine drey uern Federn an den innern Fahnen mit Weis bezeichnet; die Fue braun.

Er ist in Pensylvanien zu Hause, wo er um den Aprilmonat ankommt. Er halt sich aber nicht lange da auf, weil er blo auf seinem Zuge nach den nordlichen Gegenden begriffen ist, kommt aber im September wieder zuruck. Seine Nahrung machen Insekten aus.

### 109. Der Sanger von Quebec. (Quebec W.)

Motacilla icterocephala. L. I. 2. p. 980. No. 25. g)

Le Figuier a tete jaune de Canada. BRISS. orn. III. p. 517. No. 64. pl. 27. E  
2. — BUFF. ois. V. p. 299. h)

Le Figuier de Mississippi. Pl. enlum. 731. f. 2.

Quebec Warbler. Arct. Zool. II. No. 305. i)

Kleiner, als die Gartengrasmucke (Nr. 3), und vier und ein Drittel Zoll lang. Der Schnabel ist dunkelfarbig; der Scheitel gelb; zwischen den Schnabel und den Augen ist ein breiter, dreyeckiger, schwarzer Fleck; unter den Augen ein weisses Zeichen; der Hinterhals und alle obern Theile sind schwarz, mit gelblichgrunen Randern; die Kehle, die untern Theile weislich; uber die Flugel laufen zwey gelbliche Streifen; Schwungfedern und Schwanz sind dunkelbraun, mit olivengrunen und weislichen Randern; die innern Fahnen der drey uern Schwanzfedern gelblichweis, von der Mitte bis zum Ende; die Fue dunkelfarbig.

In der Abbildung in den Pl. enlum. fehlt das Schwarze an den Seiten des Kopfs, und auch auerdem ist der Vogel viel blaer von Farbe. Wahrscheinlich ist es ein Weibchen, oder ein junger Vogel.

Diese Art ist in Canada und den nordlichen Theilen von Nordamerika zu Hause, in welche sie zu Anfang des Aprils zieht. Sie halt sich in niedrigen Gebuschen und auf den untern Zweigen der rothen Cedern auf, und zieht im Herbst wieder weg.

### 110. Der Jamaikaische Sanger. (Jamaica W.)

Motacilla dominica. L. I. 2. p. 980. No. 26. k)

Le Figuier cendre de St. Domingue. BRISS. orn. III. p. 520. No. 65. pl. 27. f. 3.

Le Figuier cendre a gorge jaune. BUFF. ois. V. p. 300. l)

Muscicapa e coeruleo, cinereo, fusco et luteo varia. RAY Syn. p. 186. No. 37.

Blue-ashcoloured Muscicapa. SLOAN. Jam. II. p. 310. No. 44.

D o o 3

Seine

g) Latham Ind. orn. II. p. 538. n. 113. B.

h) Uebers. XVI. S. 119. B.

i) Uebers. II. S. 380. Nr. 222. B.

k) Latham Ind. orn. II. p. 538. n. 114. B.

l) Uebers. XVI. S. 122. B.

Seine Länge ist fünfsechszoll. Der Schnabel ist braun; die obern Theile des Vogels sind aschfarben; die Kehle <sup>m)</sup> und der Vorderhals gelb; von hier an bis zum After ist die Farbe weiß; zwischen dem Schnabel und den Augen ist ein gelber Streifen; unter den Augen ein breiter, schwarzer Fleck, und hinter denselben ein weißer; die Seiten der Brust sind mit kleinen, schwarzen Flecken bezeichnet; die Deckfedern der Flügel braun, und mit zwey weißen Bändern durchzogen; Schwungfedern und Schwanz aschbraun, mit grauen Rändern, die zwey äußern Schwanzfedern haben an der innern Seite, nahe an den Spitzen, einen weißen Fleck; die Füße sind braun.

Man findet ihn in Jamaika und St. Domingo.

### III. Der goldköpfige Sänger. (Golden-crowned W.)

Motacilla coronata. L. I. 2. p. 974. No. 21. n)

Le Figuier cendré tacheté de Pensylvanie. BRISS. orn. Suppl. 110. No. 81.

Le Figuier couronné d'or. BUFF. ois. V. p. 312. o).

Golden crowned Flycatcher. EDW. pl. 298. p)

— — Warbler. ARCT. Zool. II. No. 29. q)

Von der Größe der Gartengraswüchse (Nr. 3). Der Schnabel ist dunkelfarbig; das Gefieder an den obern Theilen aschblau, mit länglichen, schwarzen Flecken; Scheitel und Streif gelb<sup>77)</sup>; die Seiten des Kopfs und die Kehle weißlich; vom Schnabel durch die Augen geht ein schwarzes Band; der Vorderhals und der obere Theil der Brust sind schwarz, mit Aschblau gemischt; die Seiten der Brust gelb, mit schwarzen Flecken; die übrigen untern Theile weiß; die Seiten aber haben einige wenige schwarze Flecken; die Deckfedern der Flügel und die Schwungfedern schwarz, über jene laufen zwey weiße Bänder, diese sind grau gerändert; der Schwanz ist eben so, die innern Fahnen der drey äußern Federn aber sind mit einem weißen Fleck bezeichnet; die Füße sind schwärzlich.

Das Weibchen ist oben gelbrothbraun; es fehlt ihm das schwarze Zeichen zwischen den Augen, und es hat keine schwarze Flecken an der Brust.

Sie sind in Pensylvanien zu Hause; und ziehen im Herbst nach Süden.

### III.2. Der begürtete Sänger. (Belted W.)

Motacilla cincta. L. I. 2. p. 980. No. 27. r)

— canadensis. IBID. Ed. 12. I. p. 334. No. 27.

Le

m) Linne' sagt, die Kehle sey schwarz, dies erhellt aber aus Brisson's Figur nicht. Vielleicht verleiht sich das Schwarze bey einigen Vögeln unter dem Kinn, bey andern aber nicht.

n) Latham Ind. orn. II. p. 538. n. 115. B.

o) Uebers. XVI. S. 147. B.

p) Seltmann's Vögel. VIII. Taf. 88. fig. 1 und 2. B.

q) Uebers. II. S. 375. Nr. 211. B.

qq) Pennant sagt: der Scheitel ist goldgelb, an allen Seiten mit bläulicher Schieferfarbe eingefast. B.

r) Latham Ind. orn. II. p. 539. n. 116. B.

Le Figuier cendrè de Canada. BRISS. orn. III. p. 324. No. 67. pl. 27. f. 1.  
 — — — — — à centure. BUFF. ois. V. p. 303. s)  
 Belted Warbler. ARCT. Zool. II. No. 306. r)

Von der Groe des Monchs (Nr. 5.), und funf Zoll lang. Der Schnabel ist schwarz, das Gefieder an den obern Theilen dunkel aschblau, fast schwarz; in der Mitte des Scheitels ein gelber Fleck; uber den Augen ein weier Streifen; die Augenkreise ebenfalls wei; quer uber die Deckfedern der Flugel laufen zwey weie Binden; die untern Theile des Korpers sind wei, der untere Theil des Halses und der Brust aber hat schwarzliche Flecken, und quer uber die Brust lauft ein gelbes, keinen Viertel Zoll breites Band \*); die obern Deckfedern des Schwanzes sind von letzter Farbe; die Schwingfedern braun, mit grauen Randern; der Schwanz etwas gabelformig, schwarzlich, mit aschfarbnen Randern; die auerste Feder inwendig, nahe an der Spitze, mit Wei bezeichnet; die Fue braun.

Beym Weibchen sind die obern Theile braun, und die obern Deckfedern des Schwanzes nicht gelb.

Sie werden in Canada gefunden.

114. Der schwarzkehlige Sanger. (Black-throated W.)

Motacilla canadensis. L. l. 2. p. 991. No. 42. v)  
 Le petit Figuier cendrè de Canada. BRISS. orn. III. p. 527. No. 68. pl. 27. f. 6. — Pl. enlum. 685. f. 2.  
 Le Figuier bleu. BUFF. ois. V. p. 354. w)  
 Blue Flycatcher. EDW. pl. 253. x)  
 — throated Warbler. ARCT. Zool. II. No. 285. y)

Etwas kleiner, als de letzte, und funfhalb Zoll lang. Der Schnabel ist schwarz; die obern Theile von der namlichen Farbe, wie bey dem letzten Vogel; die Seiten des Kopfs aber, die Kehle und der Vorderhals sind schwarz; die Seiten haben Flecken von eben dieser Farbe; der Bauch und die untern Theile sind weilich; die Schwingfedern dunkel schwarz; an der Aufsenseite der groen, an den Aerflugeln ist ein weier Fleck; der Schwanz ist etwas gabelformig, seine Federn sind aschblau, drey der auern inwendig an der Wurzel und an den Spitzen wei, und die zwey nachsten inwendig an der Spitze weilich; die Fue braun z).

Ein solcher Vogel wurde bey einer Windstille (in a calm), auf der See gefangen, acht oder zehn Meilen von St. Domingo; und ein anderer wurde Herrn EDWARDS aus Pensylvanien geschickt, wo diese Vogel im April ankommen \*), ihr Nest bauen, und im Herbst nach Suden wandern.

114. Der

s) Uebers. XVI. S. 127. B.

r) Uebers. II. S. 381. B.

w) Pennant sagt: zwischen der Brust und dem Bauche acht ein gelber Gurtel quer durch. B.

x) Latham Ind. orn. II. p. 539. n. 117. B.

y) Uebers. B. XVI. S. 130. B.

z) Seigmanns Vogel. VII. Taf. 42. B.

v) Uebers. II. S. 172. Nr. 202. B.

v) In den Pl. enlum. sind sie gelb, und der Schwanz scheint ganz schwarz zu seyn.

a) Sie gehen im Winter nach den Antillen. Pennant. B.

## 114. Der weißkappige Sanger. (White-poll W.)

Motacilla varia. L. l. 2. p. 979 No. 23. b)

Le Figuier varié de St. Domingue. BRISS. orn. III. p. 529. No. 69. pl. 27. f. 5.

BUFF. ois. V. p. 305. c)

Small black et white Bird. RAY Syn. p. 186. No. 36. — SLOAN Jam. II. p. 309. pl. 265. f. 1.

Black et white Creeper. EDW. pl. 300. d)

White-poll Warbler. ARCT. Zool. II. No. 293. e)

Er hat die Groe des Iestern, und seine Lange ist vier und drey Viertel Zoll. Der Schnabel ist dunkelfarbig; der Scheitel wei; die Seiten des Kopfs schwarz, mit zwey weien Streifen bezeichnet; Rucken, Stei und Kehle wei, mit breiten, schwarzen Flecken; Brust und Bauch wei, mit schwarzen Flecken an Brust und Seiten; die Deckfedern der Flugel schwarz, mit zwey weien Bandern durchzogen; die Schwungfedern schwarzlich, mit grauen Randern; und einige von denen, die zunachst am Korper stehen, fast ganz graulich, oder wei; der Schwanz etwas gabelformig, von Farbe schwarzlich, auswarts grau gerandert, alle uern Federn an der innern Seite weilich; die Fue grunlichbraun; die Klauen gelblich.

Man trifft ihn den ganzen Sommer hindurch in Pensylvanien an; er kommt im April, und zieht im Herbst wieder weg. Er wird auch in Jamaica, St. Domingo und andern Orten angetroffen. Um Neuyork hat man ihn unter den Mastholderbaumen (Maples) den ganzen Sommer hindurch gesehen, wo er am Ende des Marzmonats ankommt.

## 115. Der rothseitige Sanger. (Bloody-Side W.)

Motacilla ruficapilla. L. l. 2. p. 971. No. 106. r)

Le Figuier de la Martinique. BRISS. orn. III. p. 490. No. 50. pl. 22. f. 4.

Le Figuier a tete rousse. BUFF. ois. V. p. 306. g)

Bloody-side Warbler. ARCT. Zool. h)

Von der Groe der Gartengrasmucke (Nr. 3.), und nicht ganz vier und ein Viertel Zoll lang. Der Schnabel ist braun; der Scheitel gelbroth; die obern Theile des Halses und Ropers olivengrun; Kehle, Vorderhals und Brust gelb, mit gelbrothen Langsflecken bezeichnet; Bauch und After einfarbig gelb; die Deckfedern der Flugel und die Schwungfedern braun, mit olivengrunen Randern; der Schwanz wie die Schwungfedern, seine zwey uern Federn abewendig gelblich; die Fue grau.

Er wohnt auf Martinik. Er soll bestandig in Bewegung seyn, und einen geringen (triffling), aber sehr melodischen Gesang haben.

## 116. Der

b) Latham Ind. orn. II. p. 375. n. 118. B.

c) Uebersf. XVI. S. 133. B.

d) Seltmanns Vogel VIII. Taf. 90. fig. 2. B.

e) Uebersf. II. S. 375. Nr. 210. B.

f) Latham Ind. orn. II. p. 540. n. 119. B.

g) Uebersf. XVI. S. 137. B.

h) Hier find ich ihn nicht. B.

116. Der rothkehlige Sänger. (Red-throated W.)

Motacilla pensylvanica. L. I. 2. p. 976. No. 19. i)  
 Le Figuier à tête jaune de Pensylvanie. BRISS orn. Suppl. p. 105. No. 78.  
 Le Figuier à poitrine rouge. BUFF. ois. V. p. 308. k)  
 Red-throated Flycatcher. EDW. pl. 301 l).

Er hat die Größe der Gartengrasmücke (Nr. 3). Sein Schnabel ist schwarz; die obere Theile des Körpers sind olivengrün, mit schwarzen Flecken; der Scheitel gelb; der Hinterkopf schwarz; unter den Augen ist ein breites Band von der nämlichen Farbe; die Seiten des Kopfes und die untern Theile des Körpers sind weiß; der obere Theil der Brust und die Seiten dunkelroth; die Deckfedern der Flügel dunkelbraun, mit zwey weißlichen Streifen durchzogen; die Schwungfedern dunkelbraun, einige der innern mit olivengrünen Rändern und Spitzen; der Schwanz dunkelbraun, seine äußern Federn inwendig weiß gefleckt; die Füße schwarz.

Dem Weibchen fehlt das Schwarze am Hinterkopfe; der Rücken ist ungefleckt, und die Seiten sind nur sehr sparsam mit Roth bezeichnet.

Man sieht sie im Frühjahr in Pensylvanien auf ihrem Zuge nach Norden, wo sie brüten und den Sommer zubringen. Ihr Futter besteht in Insekten, Spinnen u. d. gl.

117. Der himmelblaue Sänger. (Caerulean W.)

Motacilla caerulea. L. I. 2. p. 992. No. 46. m).  
 Le Figuier cendré de Pensylvanie. BRISS orn. Suppl. p. 107. No. 79.  
 Le Figuier gris de fer. BUFF. ois. V. p. 309. n).  
 Little blue-grey Flycatcher. EDW. pl. 302. o)  
 Caerulean Warbler. ARCT. Zool. II. No. 298. p).

Kleiner, als die Gartengrasmücke (Nr. 3). Der Schnabel schwarz; die Wurzel der untern Kinnlade röthlich; der Kopf und die obere Theile des Körpers blaugrau; die Augenlider weiß; vom Schnabel nach dem Hinterkopfe geht ein schwarzer Streifen; die untern Theile sind weiß; die Flügel aschbraun; die Schwungfedern inwendig weißlich gerändert, aber auch die äußern Ränder und die Spitzen einiger von den innern sind weißlich; der Schwanz ist etwas lang, seine acht mittlern Federn aschblau, und die äußerste derselben an der Spitze weiß, die zwey äußersten zu beyden Seiten aber ganz weiß; die Füße schwarz.

Das Weibchen hat den schwarzen Streifen über den Augen nicht, und seine acht mittlern Schwanzfedern sind aschbraun; die übrigen Theile wie beym Männchen.

Sie

i) Latham Ind. orn. II. p. 540. n. 120. B.      n) Uebers. XVI. S. 142. B.  
 k) Uebers. S. XVI. S. 140. B.                      o) Seltgmanns Vögel VIII. Taf. 92. B.  
 l) Seltgmanns Vögel VIII. Taf. 91. B.  
 m) Latham Ind. orn. II. p. 540. n. 121. B.      p) Uebers. II. S. 378. Nr. 216. B.  
 Latham's allgem. Uebers. der Vögel. II. Bds 2. Th.      P p p

Sie sind in Pensylvanien zu Hause, wo sie zeitig im Frühjahr ankommen, und im Herbst wieder wegziehen. Ihr Nest ist von sonderbarer Struktur, und Edwards hat eine gute Abbildung davon gegeben. Es besteht aus einer zarten, dunenartigen Materie. Die Außenseite ist von Moos und Leberkraut, und inwendig ist es mit Pferdehaaren ausgelegt. Die Form desselben ist cylindrisch; es ist zwischen den Gabeln der Baumzweige angebracht, an der Spitze (top) offen.

117. Var. A. *Motacilla caerulea*. L. I. 2. p. 992. No. 43. β. g)  
Le Figuier à tête noire de Cayenne. Pl. enlum 704 f. 1. r)

Dieser Vogel ist dem letztern sehr ähnlich, aber der ganze obere Theil des Kopfs über den Augen ist schwarz; die großen Schwungfedern sind ganz schwarz; eben so die sechs mittlern Schwanzfedern, die andern weiß.

Eine bloße Spielart des letztern, die aus Cayenne kommt.

### 118. Der goldfarbige Sänger. (Gold-winged W.)

*Motacilla chrysoptera*. L. I. 2. p. 971. No. 20. s)  
Le Figuier cendré à gorge noir de Pensilvanie. *Buss. orn. Suppl.* p. 109 No. 80.  
Le Figuier aux ailes dorées. *Buff. ois. V.* p. 34.  
Golden-winged Flycatcher. *Edw. pl.* 297. u)  
— — Warbler. *Arct. Zool. II.* No. 295. v)

Von der Größe des letztern. Der Schnabel ist schwarz; der Scheitel gelb; die Seite des Kopfs weiß; zwischen den Augen ist ein schwarzer Streifen; die obere Theile des Körpers sind dunkelashfarben; Kehle und Vorderhals schwarz; die übrigen untern Theile weiß; an den Deckfedern der Flügel ein gelber Fleck; die äußern Schwanzfedern haben an den innern Fahnen einen weißen Fleck; die Füße sind schwarz.

Man trifft ihn im April in Pensylvanien an, wo er auf seinem Zuge nach Norden, um zu brüten, begriffen ist. Er kehrt im Herbst wieder nach Süden zurück.

### 119. Der orangenköpfige Sänger. (Orange-headed W.)

*Motacilla chrysocephala*. L. I. 2. p. 971. No. 107. w).  
Le Figuier orangé. *Buff. ois. V.* p. 312. x)  
— — etranger. *Pl. enlum* 58. f. 3.

Der Schnabel ist schwarz; der Scheitel, der vordere Theil und die Seiten des Halses sind schön orangefarben; über den Augen ist ein braunes Band; unter demselben ist ein zweytes, aber

g) Latham I. c. β.

r) Uebers. a. a. O.

s) Latham Ind. orn. II. p. 541. n. 123. B.

z) Uebers. XVI. S. 145. B.

u) Selgmanns Vögel. VIII. Taf. 89. I. B.

v) Uebers. II. S. 376. Nr. 212. B.

w) Latham Ind. orn. II. p. 541. n. 124. B.

x) Uebers. XVI. S. 150. B.



aber helleres; die obern Theile des Körpers und die Schwungfedern sind röthlichbraun; die Deckfedern der Flügel schwarz und weiß; Brust und Bauch hellgelb; der Schwanz schwarz, mit hellgelben Rändern; die Füße gelb.

Aus Guiana. Ich habe nur von diesem einzigen Exemplare gehört.

120. Der gehäubte Sänger. (Crested W.)

Motacilla cristata. L. I. 2. p. 972. No. 108. y)

Le Figuier huppé de Cayenne. Pl. enlum. 391. f. 1. — Buff. ois. V. p. 314. z)

Seine Länge ist vier Zoll. Der Schnabel ist dunkelbraun<sup>a)</sup>; die obern Theile des Körpers sind bräunlichgrün; die untern grünlichgrau; die Federn auf dem ganzen Scheitel sind lang genug, um einen Federbusch zu bilden, der schwärzlichbraun und weiß gerändert ist, und nach Willkühr aufgerichtet werden kann; die Füße sind gelblichbraun.

Er befindet sich in Guiana, wo man ihn das ganze Jahr hindurch antreffen kann. Sein Aufenthalt sind offene Plätze, und seine Nahrung Insekten.

121. Der gelbrothe und schwarze Sänger. (Rufous et black W.)

Motacilla multicolor. L. I. 2. p. 972. No. 109. b)

Le Figuier noir. Buff. ois. V. p. 314. c)

— — et jaune de Cayenne. Pl. enlum. 491. f. 2.

Seine Länge ist fünf Zoll. Der Schnabel ist braun; der ganze Kopf, die Kehle und die obern Theile des Körpers nebst den Flügeln sind schwarz, die Spitzen der großen Deckfedern ausgenommen, die dunkel gelbroth sind, und ein Band an den Flügeln bilden; die Seiten des Halses und der Brust haben auch diese letzte Farbe; die Mitte der Brust aber, der Bauch und der After sind weiß; der Schwanz ist zur Hälfte dunkel gelbroth, die Endhälfte schwarz; die Füße braun.

Diesen Vogel hat man in Cayenne angetroffen; er ist aber selten.

122. Der hellgelbe Sänger. (Der Sänger vom Aequator. Equatorial W.)

Motacilla aequinoctialis. L. I. 2. p. 972. No. 110. d)

Le Figuier olive de Cayenne. Pl. enlum. 685. f. 1. — Buff. ois. V. p. 315. e)

Etwas kleiner, als der letzte. Sein Schnabel ist schwarz; die obern Theile des Gefieders sind

P p 2

y) Latham Ind. orn. II. p. 541. n. 125. B.

z) Uebers. B. XVI. S. 151. B.

a) Nach Buffon so wie die Füße gelbbraun. B.

b) Latham Ind. orn. II. p. 541. n. 126. B.

c) Uebers. XVI. S. 152. B.

d) Latham Ind. orn. II. p. 542. n. 127. B.

e) Uebers. XVI. S. 153. B.

sind grünlichbraun f); die untern gelblichweiß; Kehle und Brust hellgelb; Schwungfedern und Schwanz schwärzlichbraun; die Füße braun.

Er ist mit dem letztern in Cayenne zu Hause, wo man ihn zu jeder Jahreszeit antrifft.

### 123. Der Protonotar. (Prothonorary W.)

Mutacilla Protonotarius. L. I. 2. p. 972. No. 111. g)

Le Figuier Protonotaire. Buff. ois. Z. p. 316. h).

— — à ventre et tête jaunes. Pl. enlum. 704. f. 2.

Prothonorary Warbler. Arct. Zool.

Von der Größe des letzten. Sein Schnabel aber ist länger, und der Schwanz kürzer; jener dunkelfarbig; Kopf, Hals, Brust und Bauch schön jonquillengelb; der Rücken eben so, mit einem olivenfarbnen Anstrich; der Steiß aschfarben; der Afters weiß; Schwungfedern und Schwanz schwärzlich und aschfarben i); die Füße schwarz.

Er ist in Louisiana zu Hause, wo er den Namen Protonotarius erhalten hat.

### 124. Der Sänger mit dem halben Halsbande. (Half-collar W.)

Motacilla semitorquata. L. I. 2. p. 972. No. 112. k)

Le Figuier à demi-collier. Buff. ois. V. p. 316. l)

Half-collar Warbler. Arct. Zool. II. No. 311. m)

Seine Länge ist fünfsthalb Zoll. Der Schnabel ist oben schwärzlich, und unten weißlich; der Scheitel gelblicholivenfarben; hinter den Augen ist ein aschgrauer Streifen; die Deckfedern der Flügel sind braun, mit gelber Einfassung; die großen Schwungfedern braun, mit weißlicher Einfassung, die kürzern eben so, aber mit olivenfarbner Einfassung und weißen Spitzen; die untern Theile des Körpers hellaschfarben, am Bauch ins Gelbe spielend; um den untern Theil des Halses geht ein gelblicher Streifen, oder vielmehr ein halber Halskragen; die Schwanzfedern sind an den Enden zugespitzt und aschfarben, die zwey mittlern einfarbig, die vier andern zu beiden Seiten n) inwendig weiß; die Füße schwärzlich.

Er ist in Louisiana zu Hause.

### 125. Der

f) Olivengrün, auf einem blauen Grunde. B.

g) Latham Ind. orn. II. p. 542. n. 125. B.

h) Uebers. XVI. S. 154. B.

i) So sagt Buffon. In den Pl. enlum schetsen die Schwanzfedern weiß zu seyn mit schmutzigen Rändern.

k) Latham Ind. orn. II. p. 542. n. 129. B.

l) Uebers. XVI. S. 156. B.

m) Uebers. II. S. 382. Nr. 228. B.

n) Das macht nur zehn in Allen. Buffon sagt: „toutes sont pointues par le bout“ — Ich kenne keinen Vogel dieser Gattung, der ihrer weniger, als zwölf hätte. — (Ich rechne so: die zwey mittlern auf jeder Seite (4) und die 4 Seitenfedern auf j-der Seite (8); dies macht 12. So hat es wohl Buffon gemeint; der es mit dem System und der Terminologie nicht so genau nimmt. B.

125. Der orangenbauchige Sanger. (Orange - bellied W.)

Motacilla fulva. L. I. 2. p. 973. No. 113. o)  
 Le Figuier  gorge jaune. BUFF. ois. V. p. 317. p)  
 Orange-bellied Warbler. Arct. Zool. II. n. 312. q)

Der Schnabel ist braun, unten am hellsten; der Kopf und die obern Theile sind olivenbraun; die untern, bis zur Brust gelb, letztere spielt ins Braune; die brigen untern Theile gelbroth, vom After ins Gelbe spielend; die untern Deckfedern der Flugel gelb, braun gemischt; die Schwungfedern braun, die kurzern mit olivenfarbnen, die groern mit hellgrauen Randern, und diese Farbe wird immer heller, je weiter die Federn auswarts stehn, so da die uerste ganz wei ist; die Schwanzfedern braun; mit olivenfarbnen Randern; die Fue gelblichbraun.

Auch aus Louisiana.

126. Der olivenbraune Sanger. (Olive-brown W.)

Motacilla fusca. L. I. 2. p. 973. No. 114. r)  
 Le Figuier brun-olive. BUFF. ois. V. p. 318. s)  
 Olive-brown Warbler. Arct. Zool. II. No. 313. t)

Der Schnabel ist wie bey dem vorigen; die obern Theile des Gefieders sind olivenbraun; Kehle, Vorderhals und Seiten weilich, mit Grau gemischt; der Bauch gelblichwei; die untern Deckfedern des Schwanzes gelb; die Flugel braun; die Deckfedern und die kurzern Schwungfedern mit hellerm Braun eingefasst; der Schwanz braun, mit Grau eingefasst, seine zwey mittlern Federn mit einem gelben Anstrich, die zwey uern inwendig, an den Spizen schwarz gefleckt, und die uerste von allen weieingefasst; die Fue braun.

Ebenfalls in Louisiana.

127. Der fette Sanger. (Grasset W.)

Motacilla pinguis. L. I. 2. p. 973. No. 115. u)  
 Le Figuier Grasset. BUFF. ois. V. p. 319.  
 Grasset Warbler. Arct. Zool.

Ihr Schnabel ist schwarz; die obern Theile des Korpers sind grunlicholivenfarben; am Kopf ist ein gelber Fleck; am Korper sind einige schwarze Streifen; der Stei ist gelb; Kehle und Vorderhals hell gelbroth, mit einer Mischung von Aschfarbnem; die brigen untern Theile weilich; die groen Schwungfedern braun, auen mit grauen, und inwendig mit weilichen Randern; die kurzern schwarzlich, mit grauen Randern und Spizen; der Schwanz schwarz,

P p p 3 mit

o) Latham Ind. orn. II. p. 542. n. 130. B.

p) Uebers. XVI. S. 158.

q) Uebers. II. S. 383. Nr. 229. B.

r) Latham Ind. orn. II. p. 543. n. 131. B.

s) Uebers. XVI. S. 159. B.

t) Uebers. II. S. 303. Nr. 230. B.

u) Latham Ind. orn. II. p. 543. n. 132. B.

mit grauen Rändern; seine vier äußern Federn haben einen weißen Fleck an den innern Fahnen, unweit der Spitze; die Füße sind schwarz.

Er ist in Louisiana zu Hause.

### 128. Der grauehellige Sänger. (Grey-throated W.)

Motacilla cana. L. I. 2. p. 973. No. 116. v)

Le Figuier cendré à gorge cendrée. BUFF. ois. V. p. 319. w)

Grey-throated Warbler. Arct. Zool. II. No. 313. x)

Sein Schnabel ist schwarz, unten grau; die Hauptfarbe des Gefieders ist aschgrau, der Kopf und die obere Theile aber sind viel dunkler, als die übrigen; die Schwungfedern haben weißliche Ränder; der Schwanz ist schwarz, seine äußere Feder fast ganz weiß, die nächste an der Endhälfte eben so, die dritte hat bloß eine weiße Spitze.

Die beyden letzten Vögel werden in Louisiana Grasset genannt, in Rücksicht ihrer außerordentlichen Fetzigkeit. Sie halten sich auf den Tulpenbäumen und Magnolien auf, besonders der letzte.

### 129. Der Hangnest-Sänger. (Hang-nest W.)

Motacilla calidris. L. I. 2. p. 950. No. 2. y)

Le grand Figuier de la Jamaïque. BRISS. orn. Suppl. p. 101. — BUFF. ois. V. p. 320. z)

Watchy Picket, Spanish Nightingale, or American Hang-nest. SLOAN. Jam. II. p. 299? — RAY Syn. p. 184. No. 27?

American Nighthingale. EDW. pl. 121. f. 2. a)

Er hat die Größe des Rothkehlchens. Sein Schnabel ist stark und schwärzlich, die untere Rinnele fleischfarben; die obere Theile des Vogels sind grünlichbraun, am hellsten am Steiß und den Enden einiger Schwanzfedern, die alle, die zwey mittlern ausgenommen, inwendig gelbroth sind; die Seiten des Kopfs und die untere Theile des Körpers sind schmutzig orangefarben; durch die Augen geht eine dunkelbraune Linie, und eine andere unter den Augen weg, die abwärts gefehrt ist; die Deckfedern der Flügel haben gelbliche Ränder, und die meisten Schwungfedern sind an den innern Fahnen gelbroch; die Füße schwärzlich.

Er ist in Jamaika zu Hause.

EDWARDS ist geneigt, diesen Vogel für Sloane's Watchy picket, der oben angeführt worden, zu halten. Ist dieß, so baut er ein sonderbares hängendes Nest, das größtentheils aus Altmannsbart (Old manns beard) verfertigt ist <sup>b)</sup>.

### 130. Der

v) Latham Ind. orn. II. p. 543. n. 133. B.

w) Uebers. XVI. S. 162. Nr. 8. B.

x) Uebers. II. S. 383. Nr. 232. B.

y) Latham Ind. orn. II. p. 543. n. 155. B.

z) Uebers. XVI. S. 163. B.

a) Seligmanns Vögel V. Taf. 16. fig. 1. B.

b) S. den Hangnest; Pirol. I. B. 2. Th. S. 360. No. 23.

## 130. Der weißkönnige Sänger. (White-chinned W.)

Motacilla bonariensis. L. I. 2. p. 951. No. 52. c)  
 Le Demi-fin noir et roux. BUFF. ois. V. p. 328, d)

Er ist von der Größe des Hänflings, fünf und drey Viertel Zoll lang. Der Schnabel ist schwärzlich, und ziemlich dünn (slender); der Augenstern kastanienbraun; die obern Theile des Kopfs und des Körpers, die Flügel und der Schwanz tief schwarz; die Kehle, der Vorderhals und die Seiten des Körpers rostigroth; die Stelle zwischen dem Schnabel und den Augen weiß; das Kinn, die Mitte des Bauchs und die äußern Schwanzfedern auch weiß; die hintere Klaue groß.

Er ist auf Buenos Ayres zu Hause.

## 131. Der Palmen-Sänger. (Palm W.)

Motacilla palmarum. L. I. 2. p. 951. No. 53. e)  
 Le Bimbelé, ou la fausse Linotte. BUFF. ois. V. 330. f)

Seine Länge ist fünf Zoll. Der Schnabel ist scharf gespißt; der Augenstern hellbraun; das Gefieder an den obern Theilen braun, am dunkelsten am Kopf; der Steiß und die obern Deckfedern des Schwanzes olivengrün; Flügel und Schwanz braun, mit hellern Rändern; seine zwey äußern Federn haben ein weißes Band an den innern Fahnen, nahe an der Spitze; die untern Theile des Körpers sind bis an den Bauch schmutzig gelblichweiß, und von hier an hellgelb.

Er hält sich in St. Domingo auf. Er lebt sowohl von Insekten, als von Früchten, und man trifft ihn immer in der Nähe der Palmbäume an, auf welche er auch nistet. Er legt zwey bis drey Eyer. Sein Gesang besteht nur aus vier oder fünf Tönen, ohne alle Abwechslung und Stärke (striking), aber doch nicht unangenehm, sondern sanft und leise. Die Neger nennen ihn Bimbele.

## 132. Der Pisang-Sänger. (Banana W.)

Motacilla bananivora. L. I. 2. p. 951. No. 54. g)  
 Le Bananiste. BUFF. ois. V. p. 252. h)

Er ist drey und drey Viertel Zoll lang. Sein Schnabel ist schwarz, spizig, von mittlerer Größe, und ein wenig gebogen; die obern Theile des Vogels sind dunkelgrau, fast schwarz; an den Deckfedern der Flügel und am Schwanz ins Braune fallend; letzterer hat eine weiße Spitze, und ersterer einen weißen Flecken; die Schultern sind gelb; gerade über den Augen ist ein weißer Streifen, und ein schwarzer läuft von der Wurzel des Schnabels bis zum Hinterkopf hin; die Kehle ist graulichschwarz; Brust, Bauch und Steiß sind hellgelb und grau gemischt; die Füße schiefersfarben.

Er

c) Latham Ind. orn. II. p. 543. n. 135. B.

d) Uebers. XVI. S. 174. B.

e) Latham Ind. orn. II. p. 544. n. 136. B.

f) Uebers. XVI. S. 176.

g) Latham Ind. orn. II. p. 554. n. 137. B.

h) Uebers. XVI. S. 179. B.

Er ist auf St. Domingo zu Hause. Sein Nest macht er auf die Weiden, die sich um die Bäume herumwinden (on the withs which entwine among the trees), und läßt sich oft bey den Pflanzbäumen sehen, von denen er sich vermuthlich nährt, so wie von Pomeranzen, Feigen (Papaws), und andern Früchten; doch soll er auch Saamen und Insekten fressen. Man findet ihn oft unter dem Gebüsch auf ungepflügten (untiled) Boden; er fliegt stoßweise (by jerks), aber geschwind, und läßt zugleich einen kleinen Laut hören. Sein Gesang ist wenig abwechselnd und nicht bemerkenswerth. In seinem Vaterlande kennt man ihn unter dem Namen: Bananist.

### 133. Der Wurmfresser. (Wurm - eater)

Motacilla vermicora. L. l. 2. p. 951. No. 65. k)  
 Le Figuier de Pensilvanie. RISS. orn. VI. Suppl. p. 102. No. 76,  
 Le Demi-sin mangans de vers. BUFF. ois. V. p. 325. l)  
 Worm - eater. EDW. pl. 305 m) — Arct. Zool. II. No. 300. n)

Er hat die Größe der Braunelle. Sein Schnabel ist dunkelbraun, unten fleischfarbig; von den Mundwinkeln zwischen den Augen hindurch geht eine schmale, schwarze Linie; gerade über jedem Auge ist eine gelbliche; und über dieser ein schwarzer Bogen; das Uebrige des Kopfs, die Kehle und die Brust sind röthlichgelb, das gegen den Schwanz hin nach und nach weiß wird; die ganze obere Seite (upper side), die Flügel und der Schwanz sind dunkelolivengrün; die innern Deckfedern der Flügel und der Schwanz von unten aschfarben; die Füße fleischfarben.

Dieser Vogel ist in Pensylvanien zu Hause, wo er ein Zugvogel ist, der im Julius ankommt, und nach Norden zieht. Auf seiner Rückkehr im Herbst spricht er aber nicht ein.

### 134. Der einfarbige Sängler. (Simple W.)

Motacilla campestris. L. l. 2. p. 953. No. 5. o)  
 Fauvette de Haye de la Jamaïque. BRISS. orn. Suppl. p. 100.  
 L'Habit - uni. BUFF. ois. V. p. 336. p)  
 American Hedge Sparrow. EDW. pl. 122. f. 1.

Von der Größe der Braunelle. Sein Schnabel aber ist stärker, und schwarz. Kopf und Hals sind grünlichschwarzen; die obern Theile des Körpers, die Flügel und der Schwanz gelbrothbraun; die untern Theile bräunlichweiß; die Füße braun.

Aus Jamaika.

### 135. Die großschwänzige Grasmücke. (Great-tailed W.);

Motacilla macroura. L. I. 2. p. 955. No. 59. r)  
 La petite Fauvette tachetée du Cap de bonne Esperance. BUFF. ois. V. p. 161.  
 — Pl. enlum. 752. f. 2.

o) Carica Papaya Linné. B.  
 k) Latham Ind. orn. II. p. 544. n. 138. B.  
 l) Uebers. XVI. S. 169. B.  
 m) Seligmanns Vögel. VIII. Taf. 91. f. 1. B.  
 n) Uebers. II. S. 378. Nr. 217. B.

Klei-  
 o) Latham Ind. orn. II. p. 544. n. 139. B.  
 p) Uebers. XVI. S. 185.  
 q) Seligmanns Vögel V. Taf. 17. fig. 2. B.  
 r) Latham Ind. orn. II. p. 545. n. 140. B.

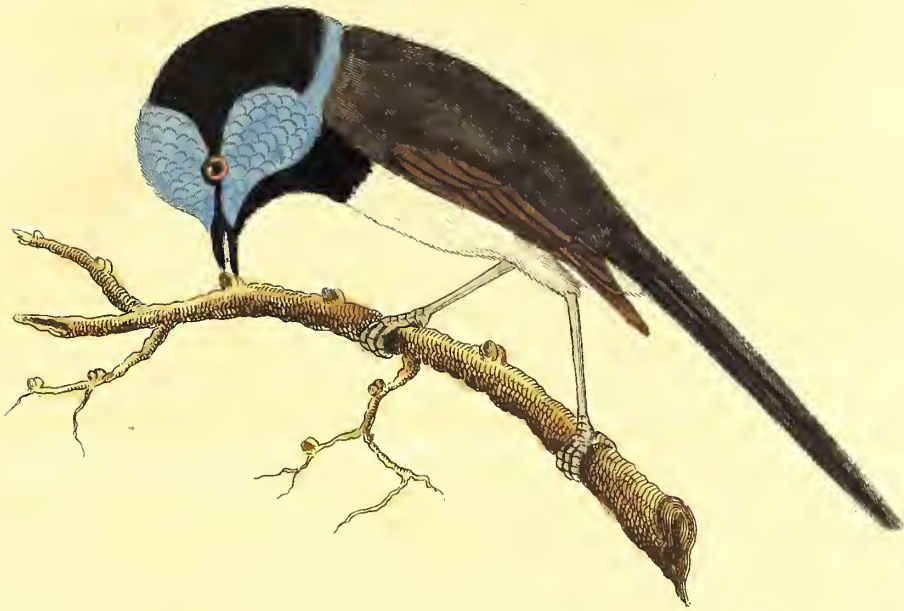

*Der prächtige Sänger.*





Kleiner, als die geschwähzige Grasmücke, und sechs Zoll lang. Ihr Schnabel ist braun; alle obere Theile des Körpers braun, die untern gelblichweiß, mit schwärzlichen Streifen an der Brust und an den Seiten, und einigen kleinen an der Kehle und am Rinn; von den Nasenlöchern geht eine weiße Linie über die Augen weg; der Schwanz ist keilsförmig, und beträgt über die Hälfte der Länge des Vogels; die Füße sind röthlich.

Vom Vorgebirge der guten Hoffnung.

136 Der langschwänzige Sänger. (Long-tailed W.)

Motacilla longicauda. L. I. 2. p. 954. No. 60. 1)

Le petit Figuier à longue queue de la Chine. SONN. Voy. Ind. Vol. II. p. 206.

Der Scheitel ist hellgelbroch; der Hinterhals, der Rücken, der Steiß, die Deckfedern der Flügel und der Schwanz hell olivengrün; die Schwungfedern olivenbraun; der Schwanz lang und dünne, (slender), und besteht aus sehr schmalen Federn, die zwey mittlern sind so lang, als der Körper.

Er ist in China zu Hause, hält sich häufig in den Bäumen auf, mit denen die Chineser die Höfe um ihre Häuser herum zu zieren pflegen, und ist sehr zahm. Er hat eine angenehme Stimme.

137. Der prächtige Sänger. (Superb W.)

(s. die fünf und funfzigsten Kupfertafel.)

Motacilla cyanea. L. I. 2. p. 991. No. 165. 1)

— — ELLIS's Narrat. p. 22. 2)

Lev. Mus.

Die Länge dieser schönen Art ist sechsßhalb Zoll. Der Schnabel ist schwarz; die Federn auf dem Kopfe sind lang, und stehn aufgerichtet, wie ein vollkommener Federbusch; von der Stirn bis zum Scheitel sind sie lebhaft blau; von hier an bis zum Nacken schwarz, gleich Sammet; vom Schnabel zwischen den Augen hindurch läuft ein schwarzes Band; unter den Augen entsteht ein Büschel von den nämlichen blauen Federn; unter diesem, und am Rinn ist die Farbe dunkelblau, fast schwarz, und fühlt sich wie Sammet an; an den Ohren ist ein anderer blauer Fleck, und über den Hinterkopf läuft ein Band von der nämlichen Farbe<sup>3)</sup>; dieß alles zusammen giebt den Kopf ein größeres Ansehen, als er von Natur hat; der Hinterhals und die obere Theil.

1) Uebers. XV. S. 149. B.

2) Latham Ind. orn. II. p. 545. n. 141. B.

3) Latham Ind. orn. II. p. 545. n. 142. B.

4) Phillip Bot. Bay. t. p. 157 P. 159.  
(das Männchen und das Weibchen.) White

Voy. t. p. 256. Meyers Zoologische Entdeckungen. S. 54. Nr. 2. B.

5) Bey einigen Exemplaren laufen die blauen Flecken unter den Augen und am Ohr in einander, und vereinigen sich mit dem Band am Nacken, wie auf der beygefügte Kupfertafel.

Theile des Körpers nebst dem Schwanz sind dunkelblauschwarz, die untern rein weiß; die Flügel dunkelfarbig, die Schäfte der Schwungfedern kastanienbraun; der Schwanz zwey und ein Viertel Zoll lang, und keilsförmig, seine zwey äußern Federn sehr kurz; die Füße dunkelbraun; die Klauen schwarz.

Er ist in Van Diemen's Land, dem südlichsten Theile von Neuholland zu Hause.

In Sire Jos. Banks Sammlung sind einige Vögel dieser Art, von denen einer von obigen abweicht; die Schäfte der Schwungfedern sind schwärzlich; die untern Theile des Körpers dunkelfarbig; und statt der blauen Querlinie am Hinterkopf, hat er einen breiten, dreyeckigen Flecken, von eben dieser Farbe, mit abwärts gefehrter Spitze. Dieser Unterschied hat seinen Ursprung ohne Zweifel im Geschlechte \*).

137. Var. A. Motacilla cyanea. L. I. 2. p. 991. No. 165. β. γ)

Gobe-mouche à tête bleue de l'Isle de Luçon. SONN. Voy. p. 58. pl. 27. f. 1.

Dieser Vogel hat Größe und Wuchs der Schwanzmeise \*). Der Schnabel ist schwärzlich; der Augenstern hellroth; Kopf, Kehle und Hinterhals dunkelblau; Hals, Rücken, Brust und Bauch schiefergrau; die Deckfedern der Flügel sind braun und haben das Ansehen eines breiten Flecken; Schwungfedern und Schwanz schwarz, die zwey mittlern Schwanzfedern um die Hälfte länger, als die andern; die Füße schwärzlich \*).

Er ist auf der Insel Manilla zu Hause.

138. Der

a) Dies ist nach den Ind. orn. l. c. des Wetsheden. B

y) Latham l. c. β. B.

z) Long-tailed Titmouse. s. die 43te Gatt. No. 18. Parus caudatus L. Uebers.

a) White erwähnt zweyer Varietäten dieses Vogels, einer größern und eine kleinern. Die größere Varietät ist um den Kopf herum ziemlich blau, doch nicht so blau als die kleinere, außerdem hat sie, auf jeder Seite des Rückens, einen glänzend blauen Fleck, und in der Gegend der Schultern ein röthlich braunes, oder orangefarbnnes Zeichen.

Die kleinere Varietät ist immer blauer am den Kopf als die große. Schnabel und Beine sind verhältnißmäßig dünner und dunkler gefärbt, auch sind letztere immer schwarz. Auf dem Kopf ist ein kleiner Azurfarbner Busch; Wangen und Obertheile des Rückens sind eben so gefärbt, auch die Flügel; die untern Theile des Rückens und der Flügel aber sind braun.

Die äußern Flügel Federn sind weißlicht, nahe an den Schultern braun gezeichnet. Kopf, Nacken und Brust sind dunkelschwarz; der Unterleib weiß, hin und wieder etwas trübweiß. Der Schwanz ist schwarz, keilsförmig, und steht in die Höhe. Das Blau dieser Varietät ist sehr glänzend, doch fehlt ihr durchaus das licht veilchenfarbne Schulterband, was die größere Varietät hat. Beine, Füße und Klauen sind schwarz und ausnehmend zart.

Whitlup macht folgende Bemerkungen. Fast alle Individua dieser Art unterscheiden sich durch die Vertheilung der blauen Farben an ihrem Körper. Bey einer Varietät ist der ganze Kopf in Blau eingehüllt, was sich in eine regelmäßige Wellenlinie endigt, und unter den Augen fortsetzartig als ein breites Band wegläuft, dessen Konten gleichfalls wellenförmig sind; endlich wird dieß Band an jeder Seite, am Ende des Nackens, wo es abbricht, zu einem kleinen Punkt. Aber dieses Band ist, bey

138. Der Cayennische Sanger. (Cayenne W.)

Motacilla cayana. L. I. 2. p. 990. No. 40. b)

Le Pipit bleu de Cayenne. BRISS. orn. III. p. 534 No. 72. pl. 27. f. 1. — BUFF. ois. V p. 359. c) — Pl. enlum. 669. f. 2.

Seine Lange ist vier und drey Viertel Zoll. Der Schnabel schwarzlich; die Stirn und die Seiten des Kopfes, der vordere Theil des Ruckens, die Flugel und der Schwanz sind alle schon schwarz; das ubrige Gefieder blau; die Fue grau.

138. Var. A. Motacilla cayana. L. I. 2. p. 990. No. 40. . d)

Blue Manakin. EDW. pl. 253. e)

Br. Mus.

Dieser Vogel unterscheidet sich dadurch, da er blos eine schwarze Kehle hat; der Kopf ist ganz blau; Flugel, Schwanz und Korper, wie bey dem ersten.

138. Var. B. Motacilla cayana. L. I. 2. p. 990. No. 40. . f)

Le Pipit bleu de Cayenne. Pl. enlum. 669. f. 1. g)

Br. Mus.

Diese Spielart kommt an Korper, Flugeln und Schwanz vollkommen mit den andern uber ein; ihr Kopf aber ist von einfacher, blauer Farbe.

Sie werden alle in Guiana angetroffen. Brisson vermuthet, sein Vogel sey der Elolotol <sup>b)</sup> des Fernandez.

139. Der blauekopfige Sanger. (Blue-headed W.)

Motacilla cyanocephala. L. I. 2. p. 990. No. 163. i)

Le Pipit verd. BRISS. orn. III. p. 531. No. 70. pl. 28. f. 4. — BUFF. ois. V. p. 338. k)

Er hat die Groe der Gartengrasmucke (Nr 3.), und ist vier und drey Viertel Zoll lang. Sein Schnabel ist braun; der Kopf und die obere Deckfedern der Flugel sind blau; die Keh-

N. 9 9 3

le

bey Herrn Latham's Varietat weit dunkler, und lauft rund um den Nacken herum. Einige sehr langende orangefarbne Federn liegen unmittelbar unter diesem Blauen uber den Flugeln.

Beym Weibchen scheint der azurfarbne Ring um die Augen, fast blos auf der Haut des Vogels herzugehn, alle obere Gefieder desselben ist braun, Kehle und Bauch we. Nur Groe und Form lassen vermuthen, da dieses ungeschmuckte Thier das Weibchen eines so schonen Mannchens ist. B.

b) Latham Ind. orn. II. p. 545. n. 143. B.

c) Uebers. XVI. S. 191. Nr. 2. B.

d) Latham l. c. B.

e) Seligmanns Wagel VIII. Taf. 53. fig. 2. B.

f) Latham l. c. 2.

g) Uebers. a. a. O.

h) Von diesem wird blo gesagt, er habe die Groe eines gemeinen Finken, sey von weier oder blauer Farbe und sein Schwanz ganz schwarz. Raii Syn. p. 170. No. 4.

i) Latham Ind. orn. II p. 546. n. 144. B.

k) Uebers. XVI. S. 189. Nr. 1. B.

fe bläulichgrau; der übrige Körper, nebst den größern Deckfedern lebhaft grün; die Schwungfedern braun, mit grünen Rändern; die Füße grau.

Er ist in Cayenne zu Hause.

#### 140. Der blaugestreifte Sänger. (Blue-striped W.)

Motacilla lineata. L. I. 2. p. 995. No. 164. *l*)

Le Pitpit à coiffe bleue. BUFF. ois. III. p. 344. *m*).

Der Schnabel ist schwarz; auf dem Scheitel ist ein blauer Längsfleck; die Stirn ist lebhaft dunkelblau und dieß zieht sich über die Augen weg bis zur Mitte des Rückens hin; an der Brust entsteht ein weißer Streifen, der bis zum After reicht, und breiter wird, so wie er nach hinten zu kommt; die übrigen untern Theile sind blau; die Füße schwarz.

Er findet sich nebst der letzten in Cayenne.

#### 141. Der rothbäuchige Sänger. (Red-bellied W.)

Motacilla Velia. L. I. 2. p. 991. No. 41. *n*)

Le Pipit bleu de Surinam. BAUSS. orn. III. p. 676 No. 73. — Pl. enlum 669. f. 3.

Le Pitpit varié. BUFF. ois. V. p. 341. *o*)

Rouge - gorge. FERMIN'S DESCR. Surin. Vol. II. p. 194?

Red-bellied blue Bird. EDW. pl. 22. *p*)

— — — BANCRO Guian p. 182? *q*)

Von der Größe der Gartengräsmücke (Nr. 3). Sein Schnabel ist bleifarben, unten weißlich; die Stirn bläulichgrün; der Steiß goldgrün; die obern Theile des Kopfs, Halses und Rückens sind schön schwarz, mit Blaugrün untermischt; die Kehle violet; der Vorderhals ebenso, mit Braun untermischt; die übrigen untern Theile gelbroth; die größern Deckfedern der Flügel, die Schwungfedern und der Schwanz schwarz, mit blauen Rändern; die Füße aschgrau.

Ich sollte fast glauben, dieser Vogel variire, wie die letzte Art. Nach Brisson's Beschreibung sind Stirn und Steiß beyde goldfarbig; die untern Theile hellblau; der unterste Theil des Bauchs kastanienbraun.

Der bey Bancroft soll blau seyn, der Bauch und die hintern Theile ausgenommen, die röthlich sind. Dieß stimmt auch mit Edward's Beschreibung überein.

Fermin's Vogel hat einen mattbraunen ins Schwarze spielenden Rücken; Brust und Bauch sind scharlachroth, am hellsten beim Weibchen. Ob diese Vögel dem Alter oder Geschlecht nach verschieden, oder ob sie wirklich nur ein und eben derselbe Vogel sind, erhellt nicht deutlich; da die

Be-

*l*) Latham Ind. orn. II p. 546. n. 145. *B*.

*m*) Uebers. XVI S. 197. *B*.

*n*) Latham Ind. orn. II. p. 546. n. 146. *B*.

*o*) Uebers. XVI S. 195. Nr. 3. *B*.

*p*) Seltzmanns Vögel I. S. Taf. 43. *B*.

*q*) Uebers. Bancroft's Guiana S. 110. *B*.

Beschreibungen der zwey letzten allzu kurz sind, als daß man mit Gewißheit hierüber etwas bestimmen könnte.

Man sagt, diese Art sey so wohlschmeckend, als der Ortolan.

Man findet sie auf Surinam, Guiana und Cayenne.

142. Der Guira-Sänger. (Gnira W.)

Motacilla Guira. L. I. 2. p. 988. No. 36. 49)

Le Pitpit verd du Bresil. BRISS. orn. III. p. 533. No. 71.

Guira-beraba. BUFF. ois. p. 342. 7)

Guira guackberaba. RAY. SYN. p. 83. No. 100. — WILL. orn. p. 239. pl. 41.  
EDW. pl. 351. f. 2. 5)

Er hat die Größe eines Stieglizes. Sein Schnabel ist dunkelfarbig, unten fleischfarben; die Farbe um die Wurzel desselben herum schwarz, und dieß erstreckt sich auch um die Augen herum, nach den Ohren und nach der Kehle hin; über die Augen läuft eine gelbe Linie, die zu beyden Seiten des Halses herabgeht; die obere Theile des Körpers, die Flügel und der Schwanz sind olivengrün; die untere Theile, von der Kehle bis zur Brust, schön orangefarben; von hier an bis zum After gelb, in welche Farbe sie stufenweise übergeht; die obere Deckfedern des Schwanzes von letzter Farbe, der Stieß aber schön orangefarben; die Spizen der Schwungfedern braun; die Füße eben so.

Er ist in Brasilien zu Hause 4).

143. Der Zaunkönig. (Wren.)

Motacilla Troglodytes. L. I. 2. p. 993. No. 46. n) — Faun. Suec. No. 261. —  
SCOP. ann. I. No. 239. v). — KRAM. elench. p. 378. No. 20. — BRÜNN.  
orn. p. 82. No. 184. — MÜLLER Zool. p. 33. No. 279. — GEORGI Reise  
p. 175. — FRISCH tab. 24. — OLINA uccell. pl. in p. 6.)

Le Roitelet. BRISS. orn. III. p. 425. No. 24.

— — Pl. enlum. 751. No. 2.

Le Troglodyte. BUFF. ois. V. p. 352. pl. 1. w)

2993

The

49) Sylvia Guira. Latham Ind. orn. II. p. 547. n. 147. et Tanagra nigri collis Gn. él. Lyp. 1. p. 894. B

7) Uebers. XVI. S. 198. Nr. 5. Tangara à gorge noir. BUFF. IV. p. 283. — Pl. enl. 720. f. 1. Uebers. XII. S. 93. B

5) Zeltmanns Vögel IX. Taf. 41. Vergl. auch Arct. Zool. II. n. 316. Uebers. II. S. 384. Nr. 233. Latham giebt in Ind. orn. hiedev die Synonymen von der oben B.

II. Theil I. S. 233. Nr. 33. beschriebenen schwarzkehligen Merle an, und bey genau er Vergleichung findet sich dann auch, daß beydes ein und eben derselbe Vogel ist. Die schwarzkehlige Merle fiel also weg. B.

7) Und nach obigen (s. schwarzkehlige Merle) also auch im Guiana. B

n) Latham Ind. orn. II. p. 547. n. 148. B.

v) Uebers. S. 196. Nr. 239. B.

w) Uebers. XVI. S. 215. B.

The Wren. RAY Syn. p. 80. A. II. — WILL. ORN. p. 229. pl. 42. — ALBIN. I. pl. 53. B. — BR. Zool. I. No. 154. x). — Arct. Zool. II. No. 322. y) Br. Mus. Lev. Mus.

Dies ist eine sehr kleine Art, die nur drey und drey Viertel Zoll in die Länge hält, obschon ich einige gesehen habe, die vier Zoll maßen. Der Schnabel ist sehr dünn und dunkelbraun; der Augenflecken braun; Kopf, Hals und Rücken röthlichbraun; letzter, so wie die Deckfedern der Flügel und des Schwanzes mit unscheinlichen, schwärzlichen Linien durchzogen; die Wangen schmutzigweiß, mit Gelbroth gemischt; über jedem Auge ein blasser, röthlichweißer Streifen; die untern Theile bis zur Brust, von letzter Farbe; das Uebrige mehr ins Braune spielend, und mit braunen Linien durchzogen; die Schwungfedern abwechselnd, röthlich und schwarz gestreift; die Füße hellbraun <sup>z)</sup>.

Das Nest ist von sonderbarem Bau, beynah eysförmig, und nur mit einem kleinen Eingang versehen; es besteht hauptsächlich aus Moos, das gut mit Federn ausgelegt ist. Hierin legt das Weibchen zehn bis fünfzehn, auch achtzehn Eier, die fast weiß sind, mit röthlichen Fleckchen am breiten Ende. Sie nisten zweymal des Jahrs, im April und im Junius. Man findet das Nest oft in dem Winkel eines Nebengebäudes (outhouse), in einem Holzhaufen (stack of wood), Mauerloche, oder dergl. wenn es nämlich nahe an den Wohnungen angebracht ist; im Walde hingegen oft in einem Gebüsch nahe am Boden, in jenem Baumstrunk, oder auch auf dem Boden selbst.

Dieser kleine Vogel findet sich durch ganz Europa vor. In England trotzt er unsern strengsten Wintern. In kältern Gegenden ist er weniger gemein. Gegen Norden trifft man ihn sowohl in Schweden, als in Rußland an, und untre letzten Weltumsegler haben ihn auch auf Analascha gesehen. Sein weitester Wohnort gegen Süden ist Aleppo <sup>a)</sup>, in Asien.

Sein Gesang wird sehr geschätzt, denn er ist, obschon ein kurzes, doch ein angenehmes Zwitschern, und viel lauter, als man es von der Größe dieses Vogels erwarten sollte; er es das ganze Jahr hindurch wiederholt. Ich habe diesen kleinen Vogel während des Schreyens unbekümmert singen gesehen, er singt auch sehr spät des Abends, obschon nicht nach der Dämmerung, wie die Nachtigall. Seinen Schwanz trägt er gewöhnlich aufrecht.

143. Var.

<sup>z)</sup> Uebers. S. 114. B.

<sup>y)</sup> Uebers. II. S. 389. Nr. 239. Vergl. auch Zorn's Pethinob. I. S. 322. II. 154. 393. 704. Meine N. G. des In- und Auslands. I. 1. S. 546. Nr. 26. N. G. der Stubenvögel Nr. 109. B.

<sup>x)</sup> Pennant sagt in der Amerikanischen Zoologie, daß der Amerikanische Raunz König, den er eben so wie den Europäischen beschreibe, noch einmal so groß sey als dieser, und eine Ausnahme von der Bemerkung mache, daß Thiere von einerley Art in

der neuen Welt kleiner als in der Alten wären. Dieser erscheint in der Provinz Newyork im May, brütet im Junius, baut sein Nest in Baumhöhlen aus Wurzelfasern und Nestern, füttert es mit Haaren und Federn aus, und legt 7 bis 9 weiße, verlohren rothgefleckte Eier. Seine Manieren sind denen des Europäischen ähnlich, sein Gesang aber verschieden. Er zieht im August gegen Süden. — Vielleicht ist dieß die Varietät  $\beta$ . unsers Verfassers. B.

<sup>a)</sup> Russel Alepp. p. 71.

143. Var. A. *Motacilla Troglodytes*. L. I. 2. p. 993. No. 27.  $\beta$ . b)  
 Le Roitelet de Buenos-Ayres. BUFF. ois. V. p. 361. c) – Pl. enlum. 830. f. 2.

Dieser scheint einerley Groe mit dem gemeinen zu haben, sein Schwanz aber ist etwas langer; die Farben sind abstechender, als bey unserm Vogel, und die untern Theile heller; auch fehlt ihm der Streifen uber den Augen. Ich nehme die alles aus der Betrachtung der Pl. enlum. ab, denn den Vogel selbst habe ich nicht gesehen.

Er findet sich in der Nachbarschaft des Plata-Stroms in Sudamerika \*).

143. Var. B. *Motacilla Troglodytes*. L. I. 2. p. 993. No. 46.  $\gamma$ . f)  
 Le Troglodyte de la Louisiane. BUFF. ois. V. p. 361. g)  
 Le Roitelet de la Louisiane. Pl. enlum. 730. f. 1.  
 Br. Mus. Lev. Mus.

Dieser ist viel groer, als die andern, und funf Zoll lang. Sein Schnabel ist dunkelfarbig; die obern Theile sind rothlichbraun, mit schwarzlichen Streifen durchzogen, wie bey dem gemeinen Zaunkonig; uber den Augen ist ein blasser Streifen, der eine gute Strecke an die Seite des Halses hinreicht; die Wangen sind dunkelfarbig und weilich gesprenkelt; die untern Theile hell rothgelb (rufous yellow), am hellsten an der Kehle und an den Seiten des Korpers; die Fue hellbraun.

Dieser ist in Louisiana, und andern Landern von Nordamerika zu Hause. Wenn er einerley Vogel mit dem ist, von welchem Charlevoix in seiner Reise spricht, so soll er sehr angenehm singen.

144. Der braune Sanger. (Brown W.)

- Motacilla furva*. L. I. 2. p. 994. No. 168. b)  
 Brown Warbler. BROWN. illustr. p. 68. pl. 18.  
 Le Roitelet de Surinam. FERM. Descr. Surin. Vol. II. p. 201?

Seine Lange ist funfhalb Zoll. Der Schnabel ist ein wenig gebogen, und von gelblichbrauner Farbe; die Hauptfarbe des Gefieders ist braun, am hellsten am Bauch, und am Rucken, an den Flugeln und am Schwanz mit dunkelfarbigem Streifen bezeichner; die Fue sind gelbbraun.

Wenn

- b) Der Zaunkonig vom Platastrom. *Sylvia platensis* Latham Ind. orn. p. 548. n. 149. Hr. Latham sieht ihn hier als eine besondere Art an. B.  
 c) Uebers. XVI. S. 231. Nr. 1. B.  
 d) Herr Commerson, der ihn zu Buenos Ayres gesehen hat, sagt weiter nichts von ihm, als da man ihn an beyden Ufern des Platastroms antreffe, wo er sogar bis auf die

Schiffe komme und die Fliegen wegfangen. Buffon a. a. O. B.

- f) Der Louisianische Zaunkonig. *Sylvia Ludoviciana* Latham Ind. orn. II. p. 548. n. 150. Auch dieser wird von Latham als eine besondere Art aufgefuhrt, ob er es gleich noch nicht mit Gewiheit behauptet. B.  
 g) Uebers. XVI. S. 232. Nr. 2. B.  
 h) Latham Ind. orn. II. p. 548. n. 151. B.

Wenn dieß der, von Fermin erwähnte Vogel ist, wie ich sehr vermuthe, so soll er ungemein angenehm singen, so daß er in Surinam, wo er zu Hause ist, Nachtigall genannt wird.

#### 145. Das Goldhähnchen. (Gold-crested Wren.)

Motacilla Regulus. L. l. 2. p. 995. No. 48. i) — Faun. Suec. No. 262. —  
SDOP. ann. I. No. 230. — KRAM. elench. p. 368. No. 21. — BRÜNN. orn.  
No. 285. — MÜLLER Zool. p. 33. No. 280. — GEORGI Reise p. 175. —  
FRISCH tab. 24. — OLIN. ucell. pl. in p. 6.

Le Poul ou Souci; Roitelet luppé. BRISS. orn. p. 575. No. 17. — Pl. enlum  
651. f. 3.

Le Roitelet. BUFF. ois. V. p. 363. pl. 16. f. 2. h)

Golden-crowned Wren. RAY Syn. p. 79. A. 9. — WILL. orn. p. 227. pl. 42.  
ALBIN. I. pl. 53 A. — EDW. pl. 254. 1. — CATESBY Carol. App. p. 36.  
37. — Br. Zool. I. No. 153. — Arct. Zool. II. No. 321. m)

Br. Mus. Lev. Mus.

Dieß ist, wie ich glaube, die kleinste Vogelart auf unsern Inseln, wo nicht in ganz Europa; er ist nur vierthalb Zoll lang, und sechs und siebenzig Gran schwer. Sein Schnabel ist sehr zart, und schwarz; der Augenstern rußbraun; die Federn auf dem Scheitel sind orangefarben, und zu beyden Seiten schwarz eingefaßt; das Gefieder an den obern Theilen ist gelblichgrün, am hellsten am Steiß; die untern Theile sind gelbrothlichweiß, mit einem grünlichen Anstrich an den Seiten; die Deckfedern der Flügel dunkelbraun, mit weißen Bandstreifen durchzogen; Schwungfedern und Schwanz dunkelbraun, mit hellgrünen Rändern, und einige der innern Federn mit schwärzlichen; die Füße gelblich.

Das Weibchen hat bläffere Farben, und der Scheitel ist gelb, statt orangefarben.

Dieser niedliche Vogel ist in England zu Hause, wo er unsern Winter verträgt; außer dem findet man ihn auch in ganz Europa, so wie in den drey andern Welttheilen, mit einer sehr

i) Latham Ind. orn. II. p. 548. n. 152. B.

k) Uebers. S. 197 Nr. 240. B.

l) Uebers. XVI. S. 234. B.

m) Uebers. II. S. 386. Nr. 238. Vergl. auch  
Zorn's Methnoth. I. S. 150. Hier giebt  
Zorn das Nest falsch an, wenn er sagt, daß  
das Goldhähnchen desselben unter dicken  
Fichten-Nußlein auf den Erdboden mache. Das  
runde ballförmige schöne Nest, das bald die  
Öffnung zur Seite, bald oben hat, findet  
man vorzüglich in den Schwarzwäldern, bald  
hoch bald tief unten an dem äußersten Ende der  
Zweige befestigt. Es ist sammetweich anzufüh-  
len, besteht auswendig aus sehr klar gebissenen  
Spitzen von Erdmoos, weiter innen aus  
Puppenhäuten und Distelfaamentronen und

inwendig aus Federn. Die 3 bis 6 Eyer, die  
das Weibchen legt, sind stumpf, wie Zuckererbs-  
sen groß, sehr blaß fleischfarben und mit einer  
etwas höhern Fleischfarbe gewässert. Den  
Jungen fehlt vor den ersten Mausern der gelbe  
gefärbte Scheitel ganz, und sie sind mehr grau  
als grün. Auch die Männchen haben nach den  
Mausern bis zum zweyten Jahre nur einen  
goldgelben Scheitel, der, wenn man ihn auf-  
hebt, safrangelb gefleckt ist. — Man vergl.  
ferner meine N. S. des Ins; und Anstands I.  
1. S. 544. Nr. 26. N. S. der Stubenvögel  
gel. B.

nn) Die Nasenlöcher sind oval und eingeschlos-  
sen, (was bey andern Vögeln nicht ist,) mit et-  
ner steifen, auf beyden Seiten zerschlissenen Ses-  
der bedeckt. B.



sehr geringen Abänderung. Er wird ferner als eines Russischen <sup>n)</sup>, Schwedischen und Norwegischen Vogels erwähnt; er ist in Frankreich, Oestreich und Italien zu Hause, auch auf dem Vorgebirge der guten Hoffnung, und ohne Zweifel in den dazwischen liegenden Ländern; er ist auch ein Bewohner von Nordamerika, Pensylvanien, <sup>o)</sup>, und Newyork <sup>p)</sup>, und ich habe erst uenerlich ein Exemplar gesehen, das aus Cayenne kam <sup>q)</sup>; und da dieß ist, warum sollte er nicht auch in den dazwischen liegenden Ländern zu Hause seyn? Man hat ihn gegen Norden bis Schottland gesehen, hier aber verschwindet er vor Annäherung des Winters wieder, und dieß soll er auch in den mehr nördlich gelegenen Ländern thun, überall aber die Kälte bis zur Bewunderung vertragen <sup>r)</sup>).

Auf Eichen scheint er sich vorzugsweise aufzuhalten <sup>s)</sup>. Ich habe öfter als Einmal die Brut dieser Vögel auf einer großen Eiche in der Mitte einer weiten Ebene (lawn) gesehen, und die ganze Familie war, so bald sie nur dazu fähig wurde, in beständiger Bewegung, und machte den Zuschauern großes Vergnügen. Die Zahl der Jungen ist sechs bis acht. Einer machte auch einmal sein Nest in einen Garten, auf einem Föhrenbaum; es bestand aus Moos, die Oeffnung war nur auf einer Seite, die Form rundlich; es war mit einer pflaumartigen Materie, mit kleinen Fäden <sup>t)</sup> untermengt, ausgelegt.

Dieser Vogel soll sehr melodisch singen, und sein Gesang dem des gemeinen Zaunkönigs gleichen, aber sanfter (weaker) seyn <sup>u)</sup>.

145. Var. A. *Motacilla Regulus*. L. I. 2. p. 995. No. 48.  $\beta$ . v)  
 Le Roitelet mesange. BUFF. ois. V. p. 375. w)  
 Mesange huppée de Cayenne. Pl. enlum. 708. f. 2.

Dieser ist noch kleiner, als der letzte, und unterscheidet sich durch den Schnabel, der viel kürzer und kleiner ist; das Gelbe ist nicht in der Mitte des Scheitels, sondern quere über den Hinterkopf, oder vielmehr über den hintern Theil des Federbusches, der Jonquillegelb ist; die obern Theile des Körpers sind grünlich; der Kopf spielt ins Braune; Flügel und Schwanz sind dunkelgrün, über jene laufen zwey blasse Streifen, die kürzern Schwungfedern haben eben sol-

che

- n) Georgf.  
 o) Edwards.  
 p) Major Davies.

- q) Das Exemplar aus Cayennes, das ich gesehen habe, hatte schwarze Füße.  
 r) Vielleicht geschieht es mehr aus Mangel an Insekten, als der bloßen Kälte wegen, daß dieser Vogel seinen Platz verändern muß.  
 s) In Schwarzwäldern. Es ist daher auf den Thüringerwald außerordentlich häufig. Nur im Herbst und Winter geht es in die Hecken. Es scheint als wenn es in Norden ein Zugvogel wäre, denn im Frühjahr trifft man ihn bey uns so häufig in den Hecken an, wenn die etahet-

zwischen schon wieder die Wälder bezogen haben, als irgend einen andern Zugvogel. B.

- t) Vielleicht Spinnweben. Hist. des Ois v. p. 367.

u) Br. Zool. — Er singt zwey leise zischende Strophen, die wenig oder gar nichts melodisches haben. B.

- v) Das Weisengoldhähnchen.  
*Sylvia elata* Latham Ind. orn. II. p. 549. n. 159.

Hier macht Hr. Latham wie Buffon eine besondere Species daraus, und mit Recht. B.

- w) Uebers. B. XVI. S. 255. B.

He, Ränder, und der Schwanz seine zwey mittlern Federn ausgenommen, dergleichen Spitzen; der Vorderhals ist hellaschfarben; Brust und Bauch grünlich; gegen den After hin, und an den Seiten, ist die Farbe hellgelb; die Füße sind dunkelbraun.

Er ist in Cayenne zu Hause, wo er sich blos im Winter sehen läßt, und sich auf niedern Bäumen und Gebüsch auf den Heiden, die nicht überschwemmt (oder wet) werden, aufhält. Er hat viele Aehnlichkeit mit der letzten Art.

#### 146. Der rubinköpfige Zaunkönig. (Ruby-crowned Wren.)

Motacilla Calendula. L. I. 2. p. 994. No. 47. x)

Le Poul, ou Souci de Pensilvanie. Brass. orn. III. p. 584. No. 18.

Le Roitelet rubis. Buff. ois. p. 575. y)

Ruby-crowned Wren. Edw. pl. 254. f. 2. z) — Arct. Zool. II. No. 320. a)

Br. Mus. Lev. Mus.

Dieser ist viel größer, als der letzte, und um einen Zoll länger. Sein Schnabel ist einen halben Zoll lang und dunkelbraun; am Scheitel ist ein Fleck von rubinrother Farbe, der nicht schwarz eingefast ist, wie bey dem letzten; die obern Theile sind olivenfarben, haben aber einen Anstrich von Braunem; am hellsten ist die Farbe am Steiß; die untern Theile sind gelblichweiß, an der Brust stark ins Gelbe spielend; queer über die Flügel laufen zwey gelbliche Binden; Schwungfedern und Schwanz sind so ziemlich wie bey der letzten Art.

Das Weibchen hat nichts Rothes am Kopf. Sie sind in Nordamerika zu Hause, leben von den Insekten, die sich auf den Fichtenbäumen <sup>b)</sup> aufhalten, und laufen an den Bäumen hinauf, wie die Meisen.

Buffon erwähnt eines Vogels, der ihn aus Louisiana gesandt worden, und hält ihn für eine Spielart; er unterscheidet sich hauptsächlich dadurch, daß sein Hinterkopf mit einer karminrothen Krone umgeben ist <sup>c)</sup>.

Auch Kolbe gedenkt eines rothköpfigen Zaunkönigs auf dem Vorgebirge der guten Hoffnung. Dieser sagt, er ist größer, als die Blaumeise, hat schwarze Flügel und röthliche Füße. Da aber dieß alles ist, was er sagt, so bleibt es ungewiß, ob er eine Spielart vom vorhergehenden, oder eine besondere Art sey.

Es giebt auch eine Meise, mit scharlachrothen Federbusch, die Herrn Müller aus Grönland geschickt wurde; was dieß aber eigentlich für ein Vogel sey, kann aus dem bloßen Namen nicht bestimmt werden <sup>d)</sup>.

#### 147. Der

x) Latham Ind. orn. II. p. 549. n. 154. B.

y) Ueberf. B. XVI. S. 249. Nr. 1. B.

z) Seligmanns Vögel. VII. Taf. 44. fig. 2. B.

a) Ueberf. II. S. 386 Nr. 237. B.

b) Spruce-trees. „infecta in PINUM truncis venans“ Syst. nat. I. c.

c) N. calend. p. L. I. c.

d) Zool. Dan. Prodr. No. 204. Sehr wahrscheinlich ist dies eher mein rothhaudiger Fink (I. B. 2. Th. S. 253. No. 11.), als irgend ein anderer.

147. Der Weidenzeisig. (Der gelbe Zaunkönig. Yellow Wren.)

- Motacilla Trochilus. L. l. 2. p. 995. No. 49. e) — Faun. Suec. No. 264. —  
 SCOP. ann. I. No. 238. f) — KRAM. elench. p. 378. No. 22. — BRÜNN  
 orn. No. 286. — MÜLLER Zool. No. 281. — FRISCH tab. 24. f. 2. g)  
 Motacilla hispanica. HASSELQ. Voy. p. 287. No. 52.  
 Le Pouillot, ou Chantre. BRISS. orn. III. p. 279. No. 45. — BUFF. ois. V. p.  
 344. h) — Pl. Solum. 651. f. 1.  
 Small yellow Bird. RAY Syn. p. 80. A. 10. — WILL. orn. p. 228.  
 Green Wren. ALBIN. II. pl. 86. f. 6.  
 Yellow Wren. BR. Zool. No. 151. i) — Arct. Zool. II. p. 519. k)  
 Br. Mus. Lev. Mus. j)

Diese Art ist nur sehr wenig größer, als der Zaunkönig, und ihre Länge vier und drey Viertel Zoll. Die obern Theile sind hell olivengrün, die untern hellgelb, und ein Streifen von letzter Farbe über den Augen; Flügel und Schwanz braun, mit gelblichgrünen Rändern; die Füße gelblich l).

Das Weibchen ist blässer, und spielt am Afer sehr ins Weiße; überhaupt variiren beyde Männchen und Weibchen sehr in der Farbe m).

Dieser kleine Vogel ist sehr gemein bey uns in England, wie auch in vielen andern Ländern Europens n), wo er sich hauptsächlich an solchen Orten aufhält, wo Weiden wachsen; er ist ein Zugvogel, kommt aber sehr frühzeitig an. Sein Nest macht er in die Höhlen der Baumwurzeln, in die Löcher der trocknen Afer und an ähnliche Stellen; es ist rund, dem des Zaunkönigs nicht unähnlich, besteht aus Moos, mit einer Fütterung von Wolle, Haaren und Federn. Die Eyer sind schmutzigweiß, mit röthlichen Flecken bezeichnet, und fünf an der Zahl. Seine Stimme ist unbedeutend, kaum mehr als Twit, twit! das er hören läßt, wenn er an den Baumzweigen auf- und abläuft, um Insekten zu haschen, von denen er lebt; man sagt aber das Männchen habe während des Bebrütens einen Gesang, der nichts weniger, als unangenehm und sanft, aber schwach sey o).

147. Var. A. Motacilla Trochilus. L. l. 2. p. 995. No. 49. e.  
 — — Acredula. IBID. ed. XII. p. 538. No. 49. e. p)  
 Le Figuier de la Caroline. BRISS. orn. III. p. 486. No. 48.

R r r 2

Le

- e) Latham Ind. orn. II. p. 550. n. 155. B.  
 f) Uebers. S. 195. Nr. 238. Ist der Fittis gemeint. B.  
 g) Ist der Fittis gemeint. B.  
 h) Auch hier ist der Fittis gemeint. B.  
 i) Uebers. S. 114. Taf. 53. f. 2. und 55. f. 1.  
 k) Uebers. II. S. 355. Nr. 236. Vergl. auch meine N. G. des In- und Auslands I. 1. und S. 543 und 544. Nr. 23. 24. 25. N. G. Deutschlands IV. Taf. 28. Der Fittis. 29.

- Der Weidenzeisig 30. Das Laubvögelchen.  
 l) Dies ist mein Laubvögelchen. Motacilla Sibilatrix. B.  
 m) Dies ist mein Fittis (Motacilla Fitis.) B.  
 n) Ich habe ihn auf Chinesischen Gemälden angetroffen.  
 o) Von den besondern Eigenschaften dieser Vögel, siehe unten Note yy) in der besondern Geschichte derselben. B.  
 p) Latham l. c. e.

Le Figuier brun et jaune. BUFF. ois. V. p. 295. 9)

Oenanthe fusco-lutea minor. RAY Syn. p. 186. No. 39. — SLOAN. Jam. 17.  
310. No. 46.

Yellow Titmouse. CATESBY Carol. I. pl. 63.

— Wren. EDW. pl. 278. f. 2. r)

Scotch Wren. Br. Zool. I. p. 379? s)

Br. Mus.

Diesß scheint eine bloße Spielart zu seyn, die sich dadurch unterscheidet, daß sie an den obern Theilen mehr ins Braune, als ins Grüne, und an den untern mehr ins Gelbe spielt.

Sie findet sich in Jamaika, Carolina und andern Ländern von Amerika. Sloans bemerkt, im erst benannten Lande lebe sie von Wanzen, kleinen Käfern u. d. gl. In großer Menge ist sie um die Stadt St. Jago de la Vega.

Brisson's Vogel scheint etwas größer zu seyn; die obern Theile sind olivengrün; die untern gelb, und das Weibchen ist von milder lebhaftem Colorit. Er soll sich im Sommer sowohl in Jamaika, als in Carolina vorfinden, und scheint eine bloße Spielart, wo nicht der nämliche Vogel, zu seyn.

147. Var. B. 1)

Buffon erwähnt auch noch einer Spielart, die sich in Lohringen vorfindet, und nur' ein Viertel kleiner ist. Die Kehle und ein Streifen über den Augen sind weiß; Brust und Bauch gelbröthlichweiß, und an den obern Theilen des Körpers eine schwärzliche Mischung 2).

147. Var. C. Motacilla Trochilus. L. I. 2. p. 995. No. 209. 7.

Le grand Pouillot. BRISS. orn. III. p. 482. A. — BUFF. ois. V. p. 351. 3)

Greater not-crested Regulus. WILL. orn. p. 228.

Dieser gleicht dem gemeinen, ist aber zweimal so groß. Er soll die Stimme der Feldgrille haben. Ob er eine Spielart sey, oder nicht, mag ich nicht bestimmen, weil die Größe dawider ist; da er aber ein Vogel ist, der sich in allen Welttheilen vorfindet, und selbst in Europa an Größe sowohl, als an Farbe variiert, so ist das Factum möglich 4).

147. Var. D. Motacilla Trochilus. L. I. 2. p. 995. No. 49. 2.

— corpore et fusco viridescente, pectore ferrugineo. HASSLQ.  
Voy. 286. p. 51.

Er

1) Uebers. XVI. S. III. B.

2) Seltsamanns Vögel VIII Taf. 68. f. 2. B.

3) Diesen Vogel hat mir E. S. Fraser Esq. gegeben, und gesagt, er sey in den Schottischen Hochländern geschossen worden.

4) Diese Spielart ist im System nicht bemerkt,

scheint aber unter der folgenden (Var. c.) mit begriffen zu seyn Uebers.

2) Dies ist mein Wetdenzeitig. (Motacilla rufa Lin.) B.

3) Uebers. V. XVI. S. 203. B.

4) Dieser größere Vogel ist wohl bloß eine junge Bastardnachtigall. B.

Er hat die Größe des Weidenzeisigs. Sein Schnabel ist zugespitzt, gerade, die obere Kinnlade ist an der Spitze ein wenig gebogen; die Farben sehen hell rostigroth; der Kopf und die obere Theile sind grünlichbraun; der Vorderhals und die Brust rothgelb; unter den Schultern, und an den oberen Deckfedern der Flügel, spielt die Farbe ins Rostigrothe \*).

Dieser flog an den Bord eines Schiffes im Mittelländischen Meere, nahe an der Spanischen Küste \*).

N r r 3

148. Der

x) Hr. Latham macht im Ind. orn. II. p. 551. n. 156. eine besondere Art daraus, unter dem Namen: der Mittelländische Sanger. Sylvia mediterranea. Es ist auch wohl nichts anders als ein Weidenzeisig. B.

yy) Da sich in der Geschichte dieser Vogelart so viel Verwirrungen finden, die daher entstehen, da sich viele Vogel so sehr hnlich sind; so will ich hier die besondere Geschichte derselben nach vielfahrigen Beobachtungen in oer Natur selbst beyfugen. Ich kenne namlich dreyerley Vogel, die hier verwirrt werden.

1. Das Laubvogelchen.

Motacilla Sibilatrix.

Motacilla Trochilus. (mas) Lin.

Pouillot ou chantre. BUFF.

Yellow Wren. LATH. (mas.)

Scotch Wren. PEN.

Kennzeichen der Art.

Die Stirn ist gestreckt; uber die Augen lauft ein gelber Streifen; der Korper ist oben zehliggrun, unten lichtgelb.

Beschreibung.

Dies sohne Vogelchen wohnt im Thurinsgerwalde, sowohl in Nadel- als Laubholz, in den tiefen Gebirgen haufiger, als in den Vordbergen. Wegen seiner Gestalt und Farbe kann man es leicht mit der Bastardnachtigall und dem Fitis verwechseln; denn es hat ganz den Kopf und Schnabel der Bastardnachtigall, und fast die Farbe und Groe des Fitis. und ganz seinen Ruf: Fid! Fid! Doch unterscheidet es sich von beyden durch viele, sehr bemerkliche Kennzeichen, vorzuglich aber durch seinen auffallenden, nicht unangenehmen Gesang, welcher aus folgenden Strophen besteht: Sff ff, rrrr, fid fid, fid fid! Die beyden ersten klingen leise zischend und schaurrend (daher der

lateinische Name,) die letztere aber hell und stark, wie ein Mensch pfeift. Es last diesen Gesang im May und Junius oft horen, so wohl sitzend als im Fluge, wenn es sich von einem Baume zum andern begibt. Es fliegt dabey sehr langsam und mit einer zitternden und sehr behaglichen Bewegung der Flugel.

Seine Lange ist 4 1/2 Zoll, und die Breite der Flugel 8 3/4 Zoll. Der Schwanz ist fast 2 Zoll lang und die Flugel bedecken 1 1/2 Zoll desselben.

Der Schnabel ist 6 Linien lang, gerade, rund, von der Mitte bis zur Spitze fast gleich dick, an der Wurzel platt und breit, daher das Maul weit wird, der Oberkiefer unmerklich eingeschnitten und ubergehend, schwarzlich, der Unterkiefer und die Schnabelwinkel gelblich, der Rachen gelb, mit einzelnen herabs hangenden schwarzen Baarthaaren besetzt; die Nasenlocher gro, eyrund, und der obere hautige Rand etwas hervorstehend; die Augen schwarzbraun; die Fue gelb mit schwarz uberlaufen, die Zehen unten hellgelb; die Beine 3/4 Zoll hoch und die Mittelzehe und die hintern 6 Linien lang.

Der langliche Kopf, der Rucken, Burzel und die obere Deckfedern der Flugel und des Schwanzes sind zehliggrun, oder hellolivensfarbig, am Kopf und auf dem Schwanz am hellsten, auf dem Rucken am dunkelsten; uber die Augen lauft von den Nasenlochern an ein gelber Streifen, der vor den Augen gelblich, hinter denselben aber hellgelb ist; durch die Augen geht ein brauner; die Wachen, die Kehle, der Hals, die inwendigen Absfeldern sind lichtgelb; die Brust, der Bauch, die Seiten wei, verlohren gelb bespritzt; die untern Deckfedern des Schwanzes sohn wei; die

Antee

## 148. Der gelbköpfige Sanger. (Yellow-poll W.)

Motacilla aestiva. L. I. 2. p. 996; No. 119. 2)

Le

2) Latham Ind. orn. II. p. 551. n. 157. B.

Kntee grun; die groen Deckfedern und die Schwungfedern schwarzlich (vielmehr schwarzgrau) stark zeisiggrun gerandert; der Schwanz etwas gespalten, breit, schwarzlich, die auserste Feder weislich eingefast, die ubrigen zeisiggrun. Bey gefalteten Flugeln sieht das Her der ganze Oberleib grun aus.

Das Weibchen hat einen blagelben Streif uber den Augen, und der Rucken fallt etwas mehr ins grune. Hasselquist p. 336. Motacilla hispanica.

In der letzten Halfte des Aprils, wenn die Baume zu grunen anfangen, kommt dieser Vogel zu uns, halt sich etliche Tage in den Feldholzern auf, und besucht dann die Berge, wenn das Wetter auf denselben milder geworden ist. In der ersten Halfte des Septembers verlast er uns wieder. Er schwimmt bestandig durch Hilfe seines starken Schwanzes langsam durch die Luft, setzt sich in hohen Fichten auf die untern durren Zweige, fliegt bestandig von einem Baume zum andern in dem kleinen Bezirke, den er eingenommen hat, past den Fliegen, Musen, Bremsen, und Bremsen auf, und fangt sie im Fluge, wobey ihm sein weites Maul sehr gut zu statten kommt.

Sein Nest legt er im May in die ausgehohlte Baumwurzeln, oder abgehauene Strunke an. Es ist aus Moos und Haaren schlecht zusammengebaut, und enthalt 4—6 kleine weie rothbraun punktirte und gestrichelte Eyer, die in 14 Tagen von beyden Gatten ausgebrutet werden. Nur so lange die Brutezeit dauert, singt das Mannchen, alsdenn vergift es uber der sorgfaltigen Verpflegung der Jungen sein Lied. Da diese Vogel nur einmal nisten, und ihre Brut oft ein Raub der Wiesel, Waldmarder und Fuchse wird, so bleiben sie immer selten.

## 2. Der Fitis.

Motacilla Fitis.

The Yellow Wren. (femina) Latham.

## Kennzeichen der Art.

Ueber die Augen lauft ein weigelber Streifen, die Wangen sind gelblich, und die innern Deckfedern der Flugel sind schon gelb.

Beschreibung. Der Fitis ist kein seltner Vogel, wenigstens in Thuringen. Er unterscheidet sich nicht nur von andern ihm ahnlichen Vogeln durch seinen hellen Laut: Fit! den er bestandig horen last, sondern vorzuglich durch seinen Gesang, den man in den Feldholzern, und besonders in den jungen Schlagern der Vorholzer, die an Bachen liegen, von der Mitte des Aprils bis in August horen last, und welches folgende von einer Quinte secundo denwes herabfallende, traurige, abnehmende Tone sind: Didi, duhu, deht, zia, zia! Seine Lange betragt 4 1/4 Zoll, und die Breite der Flugel 7 1/2 Zoll. Der Schwanz mit 2 Zoll und die Flugel reichen zusammengelegt bis uber die Mitte desselben.

Der Schnabel ist 1/2 Zoll lang, sehr spizig, der Oberkiefer schlagt merklich uber den untern her und hat 2 deutliche Einschnitte, ist braun, und der untere und der Rachen gelb; die Nasenlocher sind langlich eyrund; die Augen dunkelbraun; die Zehen gelb, die Beine gelb fleischfarben, 3/4 Zoll hoch, die Mittelzehe 6 und die hintere 5 Linten lang, die Klauen braun.

Der Kopf ist fast ein langliches Viereck, und der ganze Obertheil des Korpers mit den kleinern Flugeldeckfedern tief olivenfarbig, am Kopf und Rucken am dunkelsten, am Hals und Burzel am hellsten. Von den Nasenlochern lauft uber die Augen ein weigelber Streif, durch die Augen ein fast unmerklich brauner; die Wangen sind gelblich; die Kehle und Brust weigelb mit hohern Gelb besprizt; Bauch und Afterfedern wei, letztere mit einigen gelben Federn; die untern Deckfedern der Flugel gelb, die Achseln, Kntee, und Augensieder am schonsten. Die Flugel sind schwarzgrau, schmal grunlich wei eingefast und die letztern Schwungfedern haben weie Spizchen.

Der

Le Figuier de Canada. Brass orn. 3. p. 492. No. 21. pl. 26. f. 3. — Pl. enlum. 58. f. 2.

Le

Der Schwanz ist etwas gespalten, schwarzgrau, kaum merklich grunlich eingefasst.

Das Weibchen ist etwas blasser am Unterleibe und unter den Flugeln, als das Mannchen.

Es ist ein unruhiges, hurtiges und lustiges Vogelchen, das bestandig in Buschen herum kriecht, und lockt oder singt. Es kommt als Zugvogel in der Mitte des Aprils an, und zieht die schattigen Laubholzer den Nadelholzern vor, ob es gleich, wie wohl seltner, auch in diesen angetroffen wird. Von August an findet man es allenthalben besonders auf den Weiden herumspringen, und in der letzte Halfte des Septembers verlast es unsere Gegenden wieder.

Seinen Unterhalt nimmt es vorzuglich von Mucken, Schnaken, Fliegen, Raupchen und allerhand kleinen Insekten, die sich aus Laub ansehn; daher es auch bestandig die Busche und Baume durchsucht. Im Herbst frisst es auch Hollunderbeeren.

Es nistet in Gebusche an der Erde, oder auch, wie wohl seltner eine Spanne hoch uber derselben. Das Nest ist zugewolbt wie ein Backofen, hat einen runden Eingang, und steht am ostersten in tiefem Moos. Die Unterlage sind durre Grashalmen, und die dicke Ausfutterung und Auswolbung ist ein Gemische von groen und kleinen Pflaumsfedern, der Naken, Nebhuner ic. In demselben legen 6—7 rundliche weie, violett gesprenkte Eyerchen weich und warm, und werden von den beyden Eltern in 13 Tagen ausgebrutet. Oft werden sie aber von einem Kukukweibchen, das das feintge dafur einschleibt, herausgeworfen, und zerstohret. Die Jungen verlassen das Nest bald, weil sie in demselben den Verfolgungen so vieler Feinde ausgesetzt sind.

3. Der Wetdenzeisig.

Motacilla rufa et Lotharingica. Lin.

Motacilla acredela?

Fouvette rousse. Buff.

Rufous Wreen. Latham.

Kennzeichen der Art.

Er ist grunlichgrau, hat brunliche Wangen, uber den Augen einen schmutziggelben Streif und die untern Deckfedern der Flugel sind strohgelb.

Beschreibung. Dies ist nebst den Goldhahnen der kleinste Vogel in Europa. Er vertragt fast alle Climate, Ostindien, so wie das rauhe Kamtschatka, und soll auch in den nordlichen Amerika angetroffen werden. In Deutschland ist er nicht selten, und in Thuringen, besonders in den Vorholzern hufig. Je schwerer er durch seine Farben von der vorigen Art zu unterscheiden ist, desto leichter ist er es durch seinen einformigen Gesang, der in folgenden 6—8 Sylben besteht: Zip zap zap zip zap zap! Seine Lockstimme aber ist fast der vorigen Art gleich und schallt hoch: Er Ho id!

Seine Lange ist  $4\frac{1}{4}$  Zoll, die Lange des Schwanzes 2 fast Zoll und die Breite der ausgehynten Flugel  $6\frac{3}{4}$  Zoll. Zusammengelegt reichen die Flugel bis zur Mitte des Schwanzes.

Der Schnabel ist 4 Linien lang, spitzig, oben etwas ubergehend und ausgeschnitten, mit langlichten Nasenlochern, vielen schwarzen Barthaaren, schwarzbraun, inwendig gelb; die Augen dunkelbraun; die Fue schwarzbraun; die Beine 10 Linien hoch; die Mittelzehe 7 und die hintern 6 Linien lang, die Nagel lang und scharf.

Der langliche Kopf, der Rucken und Burzel ist dunkelgrau mit grun uberlaufen, der Kopf ist am dunkelsten, der Burzel am hellsten und grunlichsten. Von den Nasenlochern geht uber die Augen weg ein schmutzig strohgelber Streif; die Backen sind brunlich; die Seiten des Halses und der Brust grau ins rothliche spielend; der Unterleib schmutzig wei mit einzelnen strohgelben Fleckchen bespritzt; die Rute grunlichgrau; die Flugel schwarzgrau, die vordern Schwungfedern schmal weilich und die hintern grunlich eingefasst; die Deckfedern der Unterflugel rothlichgelb; der

Schwanz

Le Figuier tacheté. Buff. ois. V. p. 283. a).

— de Caroline. Pl. enlum. 58. f. 1. — Eine Sptelare. 58. f. 2.

Yel-

a) Uebers. XVI. S. 89. B.

Schwanz fast grade, schwarzgrau nach der Wurzel grünlich und nach der Spitze zu kaum merklich weiß eingefast. Haffelqvist p. 337.

Das Weibchen ist fast durch gar nichts vom Männchen verschieden, außer daß der Oberleib röthlichtgrau und der Unterleib noch sparsamer gelb bespritzt ist.

Der Weidenzeßig ist ein munterer, lebhafter, lustiger, kecker und schneller Vogel, und so klein er ist, so zänkisch ist er, und so stark fühle er sich, daß er sogar alle Vögel, die mit ihm ziehen, auch große, als Drosseln u. d. g. neckt, anfällt, und verfolgt und wenn sie sich ihm entgegen stellen wollen sich in die Büsche verkriecht, und triumphierend sein Hotd Hotd! ruft. Eben so unfriedfertig bezeigt er sich auch gegen seine Kameraden, mit denen er sich unaufhörlich herumbeißt, wenn sie seinem Stande, von wem er einmal Besitz genommen hat, zu nahe kommen. Seiner Munterkeit halber möchte es wohl angenehm seyn, ihn ein Zimmer zu halten; allein er läßt sich nach vielfältigen Erfahrungen an keine andere Nahrungsmittel gewöhnen, als die ihn in der Natur angewiesen sind, und stirbt sogleich, wenn er keine Fliegen mehr bekommt.

Ohngeachtet er der kleinste Zugvogel ist, so hält er doch fast am längsten bey uns aus, und kömmt auch früh wieder an. Die Ursachen davon liegen theils in seiner Bedeckung, da er wirklich mit mehrere Dunen übergangen ist, als andere Wanderer, theils in seiner Nahrung, da er sich mehrentheils von Fliegen und Mücken nährt, die so bald und so lange es Sonnenblicke giebt, da sind. Er kömmt mit dem Rothkehlchen nach der Mitte des März, also unter seinen nächsten Verwandten zuerst an, und zieht zu Ende des Octobers wieder weg. Wenn er ankömmt, kriecht er in den Gärten und Feldhölzern in allen Gebüsch herum und wenn er wegzieht, thut er ein gleiches. Zu Ende des Julius federt er sich, und schon zu Ende des

Augusts verläßt er seinen eigentlichen Stand, fliegt in die Gebüsch und Bäume, und am öftersten sieht man ihn alsdann in den Weidenbäumen, die an Gewässern stehen, wo die Mücken in Menge spielen, und sich an die Zweige derselben setzen. Im October zieht er Familienweise weg. Zu seinem Stand wählt er zum Unterschied der vorigen Art mehr die Nadel- als Laubhölzer, und in letztern trifft man ihn also höchst selten an.

Daß seine Nahrung vorzüglich Spinnen, Mücken und Fliegen sind, ist schon oben erwähnt worden. Er nährt sich aber auch noch von mehreren Arten Insekten, und findet dann, wenn nach seiner Ankunft noch rauhe Witterung einfällt, immer unter dem Laube in den Hecken, die er durchkriecht, und in dem Moose, das er durchsucht, Blattläuse, Käpchen und Püppchen, die ihm das Leben erhalten. Auch wird er dadurch sehr nützlich, daß er die kleinen Spinn- und andern Raupen aus den Knospen der Obstbäume hervorlockt, ehe die Blüten austreten. Er ist daher auch immer lustig. Im Herbst frisst er, wenn die starken Fröste die Insekten erstarren machen, Holzkunzbeeren.

Auch diese kleine Motacille baut ihr Nest auf die Erde zwischen abgefallenes Laub, in eine alte Maulwurfshöhle, unter ein altes überhängendes Farnkraut und zwischen vom Wasser ausgeschwemmte Wurzeln.

Es steht mehr über der Erde als bey den andern kleinen, ihm ähnlichen Vögeln, ist groß und hat eine kurze cylinderförmige Gestalt. Die Oeffnung geht an der Seite heraus, doch mehr noch oben und ist auch größer als bey dem Fitis, so daß man die Eierchen drin liegen sehen kann. Es besteht aus Grasshalmen inwendig aber aus Wolle, Haaren und Federn, und ist schlecht zusammengewebt.

Das Weibchen legt ein auch zweymal des Jahrs 4 bis 5 Eier, die sehr klein, oben stark abgestumpft, einen schneeweißen Grund haben,  
und



Yellow-Poll. Arct. Zool. II. No. 292. b)

Br. Mus. Lev. Mus.

Etwas kleiner, als die Gartengrasmucke (Nr. 3), und funfthalb Zoll lang. Der Schnabel ist schwarz; der Kopf und alle untern Theile schon gelb, an der Brust, am Halse und an den Seiten mit rothlichen Langsflecken bezeichnet; die obern Theile und die Rander der Schwungfedern olivengrun; die Schwungfedern selbst braun; der Schwanz ist wie die Schwungfedern gezeichnet, seine zwey mittlern Federn aber durchaus dunkelbraun, die innern Fahnen der Seitensfedern gelb; die Fue schwarz.

Diese Art wird in Amerika angetroffen, und ist ein Zugvogel. In Canada sieht man sie den Sommer uber; ihr vorzuglicher Aufenthaltsort aber ist Guiana, und die angranzenden Lander, wo sie nistet. Ihre Stimme soll sehr angenehm, und der des Hanfings nicht unahnlich seyn.

Der zweyte von diesen Vogeln, ist dem ersten nicht unahnlich, alle obern Theile aber sind bey ihm braun, die Stirn gerade uber dem Schnabel ausgenommen, die nebst den untern Theilen, gelb und ungefleckt ist. Ohne Zweifel eine bloe Spielart ).

Herr <sup>d)</sup> Pennant vermuthet, die zwey unter diesem Titel beschriebnen Vogel seyen verschiedene Arten, und erwahnt des zweyten unter dem Namen des olivenfarbnen Sangers ). Herr Hutchins sagt mir, der gelbkopfige kame im Junius nach der Hudson's Bay, und sein Augenstern sehr blau. Man sieht ihn vorzuglich unter den Weiden in Waldern, er fliegt bestandig von Baum zu Baum, und lat einen zarten laut horen. Sein Nest scheint gut gebaut zu seyn, und besteht aus Moos, Gras, Haaren und Federn, die unter einander gewurkt sind; zuweilen ist es etwas hoch auf einen Baume angebracht, zur andern Zeit wieder nahe am Boden. Er legt drey bis funf weie, mit rostfarbnen Flecken bezeichnete Eyer. In der Hudson's Bay wird er Somow petaisisch genannt.

1149. Der

am stumpfen Ende, ubrigens uberaus einzelne mit klaren schiefen Purpurpuntchen besetzt sind. Sie werden in 13 Tagen ausgebrutet, und die Jungen mit Spinnen, Mucken, Fliegen und kleinen Mauschen, ernahrt. Wenn man bey ein Nest kommt, wo das Weibchen brutet und es stohret, so wird es so betrubt, fliegt ohnmachtig an die Erde hin, ruft angstlich Hoid, Hoid und kann sich in langer Zeit nicht wieder erholen. B.

b) Uebers. II. S. 374. Nr. 209. B.

c) In dem Ind. orn. II. p. 551. n. 158. hat Hr. Latham diese Meynung geandert, und noch seinem Vorganger Pennant, wie er

auch im Zusatze sagt, eine besondere Art aus diesem Vogel gemacht.

Der Carolinische Sanger.

Sylvia carolinensis.

Motacilla aestiva Gmelin. B.

Kopf, Obertheil des Korpers und Deckfedern der Flugel sind olivengrun; vordere Schwungfedern und Schwanz braun, erstere grun, letztern gelb eingefat; die untern Seiten des Korpers blagelb.

Bewohnt die Hudsons bay und Carolina. B.

d) Zuf. a. d. Suppl. S. 183. 84. Uebers.

e) Olive Warbler. Arct. Zool. No. 307.

## 149. Der Schneidervogel. (Tailor W.)

Motacilla sutoria. L. I. 2. p. 997. No. 170. f)

— Zool. Ind. p. 17. pl. 8.

Tailor Bird. Ind. Zool. p. 7. pl. 8. g)

Dies ist eine kleine Art, die nur drey Zoll Länge, und nicht mehr, als neunzig Gran Gewicht hat; ihre Farbe ist durchaus lichter gelb.

Sie ist in Indien zu Hause, und hauptsächlich ihres Nestes wegen merkwürdig, das auf eine sonderbare Art gebaut ist, und aus zwey Blättern besteht, einem abgestorbenen, das sie an dem Ende eines Zweiges an die Seite eines grünen befestigt, indem sie beyde nach Art eines Beutels oder einer Tasche zusammennäht, und an der Spitze (top) offen läßt. Die innere Seite legt sie mit zarten Dunen aus. Auf diese Art ist ihre Brut vor den Nachstellungen der Schlangen und Affen gesichert, denen sie außerdem zur Beute werden würde. Die Eyer sind weiß.

150. <sup>b)</sup> Der Sänger von Awatcha. (Awatcha W.)

Motacilla Awatcha. L. I. 2. p. 986. No. 159. i)

Awatcha Warbler. Arct. Zool. II. p. 422. T. k)

Der Scheitel dieses Vogels, der obere Theil des Halses und des Körpers sind dunkelbraun; die großen Schwungfedern weiß gerändert; der untere Theil der fünf äußersten Schwanzfedern dunkel orangefarben, die Endspitzen braun, die zwey mittlern Federn ganz braun; Kehle und Brust weiß, die Seiten der erstern, und die ganze Brust schwarz gefleckt; von der obern Kinnlade bis zu jedem Auge läuft ein schiefer, weißer Strich; die Seiten sind hell rostfarben; die Mitte des Bauchs weiß.

Er ist in Kamtschatka zu Hause.

## 151. Der Rohrkönig. (Reed - Wreen.)

Motacilla arundinacea. L. I. 2. p. 992. No. 167. d)

— Phil. Transact. Vol. LXXV. p. 8. pl. 1.

Er hat die Größe des Rohrsängers, und wiegt sieben Pfennig Gewichte, und neun Gran. Die Länge des Männchens ist achthalb, die des Weibchens sechs und drey Viertel Zoll. Der Schna-

f) Latham Ind. orn. II. p. 551. n. 159. B.

g) Hr. Forster setzt in der Indischen Zoologie (Uebers.) hinzu, daß die Eyer nicht viel größer wären als Amelseneyer. An einigen Orten Indiens heiße der Vogel Tati oder Bremsenvogel B.

h) Die folgenden Vögel bis Nr. 156. sind in den

Suppl. S. 184 — 188. hinzugekommen. Uebers.

i) Latham Ind. orn. II. p. 553. n. 167. B.

k) Uebers. II. S. 395. T. B.

d) Latham Ind. orn. II. p. 510. n. 12. Gent Mag. IV. 462. t. p. 640. B.



*Die rostfarbene Grasmücke.*



Schnabel ist einen halben Zoll lang, und dunkel hornfarben; die untere Kinnlade fleischfarben; die innere Seite des Mundes orangefarben; der Augenstern olivend Braun; die Augentreiße (eyelashes) schmutzigweiß; von dem Schnabel bis zu den Augen läuft ein breiter, lohgelblichweißer Streifen; die Hauptfarbe des Gefieders ist grünlicholivend Braun; Schwungfedern und Schwanz braun, mit hellern Rändern, letzter etwas keilsförmig; das Kinn weiß; die übrigen untern Theile lohgelblichweiß; die Wurzel aller Federn schwarz; die Füße lichtolivendfarben; die Fußsolen lebhaft grünlichgelb. Männchen und Weibchen sind sich sehr ähnlich<sup>m</sup>).

Das Nest besteht äußerlich aus durren Grashalmen, die mehrentheils mit den Blütenbüscheln des gemeinen Schilfrohrs ausgefütert sind; zuweilen aber mit abgestorbenen Gräsern, und einigen wenigen schwarzen Kopfhaaren, um diese zu bedecken. Gewöhnlich ist es nach Art einer Hangmotte, zwischen drey oder vier Schilfrohrsengel, mittelst durren Grases u. d. gl. aufgehängt oder befestigt; doch schränkt sich der Vogel nicht immer auf das Schilfrohr ein, denn man weiß Beispiele, daß das Nest an die Zweige einer Wasserlette (Water-dock) befestigt war; oder, was der Fall bey dem Vogel war, von dem die Zeichnung genommen ist, in einem dreigliedrigen Zweige eines Straußes am Wasser. Der Eyer sind gemeiniglich vier, schmutzigweiß, über und über mit matt olivendfarbenen Flecken besprenkt, besonders am breiten Ende, wo man gewöhnlich zwey oder drey kleine, unregelmäßige, schwarze Striche (Scratches) bemerkt.

Obiger Vogel hält sich am Fluße Coln, in Buckinghamshire auf, und ohne Zweifel auch an andern Flüssen und wasserreichen Plätzen, wo Schilf wächst. Er ist ein ziemlich scheuer Vogel, und wird selten gefangen, ob man gleich sein Nest oft findet. Man kan ihn leicht mit dem Rohrsänger (Nr. 21) verwechseln, er ist aber zuverlässig eine besondere Art. Schon der einzige Umstand, daß die Wurzel des Schnabels bey ihm viel breiter ist, als bey dem Rohrsänger, ist hinlänglich, wenn auch nicht noch Charaktere vorhanden wären, die den Unterschied zwischen beyden bestimmten.

## 152. Die rostgraue Grasmücke. (Lesser White - throat.)

(s. die sechs und funfzigsten Kupfertafel.)

Motacilla Sylvia. L. l. 2. p. 956. No. 9? <sup>n</sup>) Faun. Suec. No. 250?

Sie hat die Größe des Rohrsängers, und den nämlichen schlanken Wuchs, ihre Länge ist kaum vier Zoll. Ihr Schnabel ist einen halben Zoll, dünn, und dunkelfarbig; die Wurzel der untern Kinnlade hellgelb; der Augenstern dunkelfarbig; die obern Theile des Gefieders überhaupt aschbraun, am Scheitel etwas dunkler; die untern Theile, vom Kinn bis zum Asteer, schmutzigweiß; der Schwanz zwey Zoll lang, von einerley Farbe mit dem Körper, die äußere Feder ausgenommen, die an der äußern Fahne blässer ist, die zwey mittlern Federn sind ein klein wenig kürzer, als die übrigen, wodurch der Schwanz, wenn er ausgebreitet ist, ein etwas ga-

S s s 2

bel

<sup>m</sup>) Dies ist kein anderer Vogel, als die Rohrsdrossel. Vergl. oben B. II. Th. I. S. 28. Nr. 28 Note r) B.

<sup>n</sup>) Sylvia Sylviella. Latham Ind. orn. II.

p. 515. n. 24. Ich nenne sie Motacilla Iruticeti. Vergl. N. G. der Stubenvögel. Nr. 93. und N. G. Deutschlands IV. Taf. 14. B.

belförmiges Ansehen bekommt; die Flügel reichen, wenn sie zusammengelegt sind, etwas über ein Drittheil über ihn hinaus; die Füße sind dunkelbraun.

Männchen und Weibchen sind einander sehr ähnlich.

Mit diesem wurde ich zuerst durch Herrn Lightfoot bekannte gemacht, der mir sagte, er fände sich im May und Junius bey Bulstrode, in Buckinghamshire, vor, und niste im Brombeer- und andere niedere Gesträuche. Sein Nest besteht aus dürren Binsen, mit Wolle vermischt, und ist inwendig mit Binsen von zärtem Gewebe, und hier und da mit einigen wenigen, weißen Kopf- oder Kuhhaaren ausgelegt, aber doch nicht genug, um ein eigentliches Futter auszumachen. Die Eyer <sup>o)</sup> sind weiß, mit kleinen, braunen Punkten bezeichnet, und mit größern, unregelmäßigen Flecken von der nämlichen Farbe gegen das breitere Ende hin, so auch mit einigen andern Flecken von hellerem Braun, die unter letztere gemischt sind, das spitzige Ende ist ganz einfärbig.

Ich habe gute Gründe zu glauben, daß obige Art von den Schriftstellern nicht unter den Britischen Vögeln beschrieben worden sey; und vermuche sehr, sie sey nur sehr wenig vom Linne's Motacilla sylvia verschieden, wenn sie nicht der nämliche Vogel ist <sup>p)</sup>. Daß Linne's Vogel meine gemeine Grasmücke <sup>q)</sup> sey, erhellt, glaube ich offenbar, sowohl aus der Größe als aus der Farbe. Linne' sagt ausdrücklich, er überträfe an Größe kaum den Weidenzeisig <sup>r)</sup>, und habe große Aehnlichkeit mit dem Rohrsänger <sup>s)</sup>. Daß aber der Vogel, von dem hier die Rede ist, weder der Weidenzeisig, noch der Rohrsänger sey, davon bin ich überzeugt, weil ich alle drey jetzt vor mir habe <sup>t)</sup>.

153. Der

o) In dem Neste, das nur zu Gesichte kam, waren nur drey.

p) So viel ich sehe, ist ers nicht. B.

q) White-throat. s. oben No. 19. Uebers.

r) „Vix Motacilla Trochilo major.“

s) Er sagt vom Weidertich (Salicaria). „Avis valde affinis Sylviae, modo non sex tantum distincta.“ Faun. suec. No. 249.

t) Da dieser Vogel hier von Latham zum erstenmal beschrieben wird, so will ich auch seine Beschreibung nochmals mittheilen, besonders da sie in etwas abweicht, ob ich gleich überzeugt bin, daß mein Vogel derselbe ist.

Seine Länge ist  $4\frac{3}{4}$  Zoll und die Breite 3 Zoll. Der Schwanz ist  $2\frac{1}{4}$  Zoll lang und die Flügel bedecken fast zwey Drittheile desselben.

Der Schnabel ist 4 Linien lang, oben aussgeschnitten, übergekrümmt und spitzig, der Ober-

kiefer hornbraun mit einer gelblich weißen Kante, der Unterkiefer gelblichweiß; die Nasenlöcher eyrund mit einzelnen schwarzen Bartborsten, die bis an den Mundwinkel laufen, überhangen; die Augen dunkelbraun, die Ränder derselben weiß; die Füße bleysahl, gelblich überlaufen, die Zehe auf der untern Seite gelb, die Betze 10 Linien hoch, die Mittelszehe 8 Linien und die hintern 6 Linien lang.

Der ganze Oberleib mit den Deckfedern der Flügel ist schmutzig rostgrau, auf dem Kopf am dunkelsten und am Stetz am hellsten; bis zu den Augen läuft von den Nasenlöchern an ein schmutzig weißgelber Strich; die Kehle, ein Strich der Länge nach über den Bauch und der After sind weiß; der übrige Unterleib ist röthlichgrau, an den Seiten am dunkelsten, und nach der Mitte zu ins weiße übergehend; die Schwanzfedern sind dunkelbraun, röthlichgrau gerändert, die hintersten auch an den Spitzen weißgrau kantirt, die Schwanzfedern sind

153. Der Van Diemens-Sänger. (Van Diemen's W.) <sup>u)</sup>

Seine Länge ist siebenthalb Zell. Der Schnabel hat die Länge des Kopfs, und ist schwarz; die Stirn ist mit weißen Streifen bezeichnet; die Stelle über den Augen, und die Wangen sind weißlich; der Rücken braun, mit Weiß gemischt; die Flügel hellbraun; die Ränder der weißen Flügel Federn außerhalb rothgelb, und dieß bildet einen Flecken von der nämlichen Farbe an den Flügeln; der Schwanz ist kürzer, als der Körper, und etwas keilsförmig, der äußere Rand der Federn zur Hälfte von der Wurzel an, hell rothgelb, die zwey äußern zu beyden Seiten sind inwendig an den Spitzen, mit einem weißen Flecken bezeichnet; die untern Theile des Körpers weiß; Brust und Afters nach der Länge weiß gestreift; die Füße schwarz.

Er ist in Van Diemen's Lande zu Hause. — Aus den Papieren des Herrn Anderson's beschrieben.

154. Der mitternächtliche Sänger. (Equinoctial W.) <sup>v)</sup>

An Größe kommt er fast dem Haussperling gleich. Sein Schnabel ist dunkelfarbig; die Hauptfarbe muschelfärbigbraun, am hellsten am Steiß; die untern Theile des Körpers weiß; Schwungfedern und Schwanz braun; letzterer ein wenig abgerundet, und mit verblichenen Streifen durchzogen.

Er ist auf der Weynachts Insel zu Hause, und singt mit einem kurzen Zwitschern, das nicht unangenehm ist, und einigermassen dem der Grasmücke gleichet. Aus den nämlichen Papieren.

155. Der schwarzhalsige Sänger. (Black-necked W.) <sup>w)</sup>

Sein Schnabel ist gelb, die Wurzel blau; der Scheitel und der Hinterhals schwarz, und die Federn ziemlich lang, so daß sie nach der Willkühr des Vogels einen Federbusch bilden; die Seiten des Halses, die Brust und der Bauch röthlichweiß; der Rücken und die Deckfedern der Flügel lichtgrau; die großen Schwungfedern und der Schwanz schwarz; die Füße gelb.

Er ist in Indien zu Hause.

§ § §

156. Der

sind hellbraun, die äußersten die hellsten, alle aber an den dreyeckigen Spitzen weißgrau eingefaßt.

Ich habe zwischen Männchen und Weibchen auch nicht den geringsten Unterschied bemerken können.

Es ist ein vortrefflicher Sänger, der zwar nicht den reinen stöhrenden Ton des Mdnchs hat, aber dafür seine schmagende Schnalzen

de) Lockstimme mit in seinen Gesang einmischet, und ihn dadurch auf eine sehr angenehme Weise melodisch auszeichnet. <sup>z)</sup>

<sup>u)</sup> *Sylvia canescens* Latham Ind. orn. II. p. 553. n. 168. <sup>B.</sup>

<sup>v)</sup> *Sylvia aequinoctialis* Latham Ind. orn. II. p. 553. n. 169. <sup>B.</sup>

<sup>w)</sup> *Sylvia nigricollis* Latham Ind. orn. II. p. 559. n. 170. <sup>B.</sup>

## 156. Der bleifarbigte Sanger. (Plumbeous W.)\* )

Lev. Mus.

Er ist nicht gro, und drey Viertel Zoll lang; sein Schnabel ist kurz, und dunkelbraun; das Gefieder an den obern Theilen dunkel bleifarbig, fast schwarz; an den untern hell aschfarben; Schwungfedern und Schwanz dunkelbraun; die Fue schwarzbraun.

Sein Vaterland ist unbekannt.

Ich fuge hier noch folgende, seit der Herausgabe dieses Werks bekannt gewordene Arten bey:

## 157. Der schwarzbraune Sanger.

*Sylvia cambajensis*. LATHAM Ind. orn. II. p. 554. No. 172.  
Brit. Mus.

Er hat die Groe einer Nachtigall, und ist sechs Zoll lang, wovon der an der Spitze ungetheilte Schwanz drey Zoll einnimmt. Der Oberleib ist schwarzbraun; der Unterleib glanzend schwarz, unten am Bauch und After rostroth; die Deckfedern der Flugel wei; die Fue dunkelbraun.

Sie halt sich im Indischen Reich Guzurat auf.

## 158. Der Guzuratische Sanger.

*Sylvia guzurata*. LATHAM Ind. orn. II. p. 554. No. 173.  
Brit. Mus.

An Groe gleicht er dem Weidenzeisig, und ist vier und einen halben Zoll lang. Der Schnabel und die Fue sind blabraun; der Oberleib ist dunkelgrun; der Scheitel rothbraun; der Unterleib wei; die Schwung- und Schwanzfedern dunkelbraun am Rande grun; der Schwanz abgerundet.

Er bewohnt das Konigreich Guzurat.

## 159. Der Asiatische Sanger.

*Sylvia asiatica*. LATHAM Ind. orn. II. p. 554. No. 174.  
Brit. Mus.

Dieser Vogel hat die Groe einer Nachtigall, und granzt seinem Ansehen nach an die Flienzengfanger. Der Schnabel ist schwarzlich, an der Wurzel mit einzeln Borsten besetzt; Kopf und

x) *Sylvia plumbea* Latham Ind. orn. II. p. 553. n. 171. B.



und Hals sind schwarz; Zügel und Kehle weiß; der Oberleib dunkelbraun; der Unterleib gelblich; die Brust mit etlichen weißen Flecken besetzt; der Schwanz drey und einen halben Zoll lang, keilförmig, die äußern Federn von der Mitte bis zur Spitze blaß.

Er hält sich in Guzurat auf.

Var. A. Latham: l. c. p.

Diese Varietät, die mit dem vorhergehenden Vogel einerley Heymath hat, ist dunkelbraun, an der Stirn, den Augenbraunen und dem Unterleibe weiß; eben so sind auch die äußern Schwanzfedern die Hälfte weiß.

### 160. Der Südamerikanische Sänger.

Motacilla gularis. L. I. 2. p. 997. No. 171.

— — J. F. MILLER or var. Subj. tab. 30. C.

Sylvia gularis. LATHAM Ind. orn. II. p. 592. No. 160.

Dieser Vogel ist oben rostfarben; unten weiß; Kehle, Flügel und Schwanz sind schwarz.

Er hält sich in Südamerika auf.

### 161. Der Tschebantische Sänger.

Motacilla tschecantschia. L. I. 2. p. 997. No. 173.

Sylvia tschecantschia. LATHAM, Ind. orn. II. p. 552. No. 161.

Lepechin. It. II. p. 186.

Er ist oben schwärzlich; unten rostfarben; der Kopf schwarz; der Nacken weißlich; ein Halsband und ein länglicher Fleck auf den Flügeln weiß; der Rücken schwarz.

Man trifft ihn in Sibirien an.

### 162. Der Spitzkopf.

Motacilla Kamtschatkensis. L. I. 2. p. 997. No. 174.

Sylvia Kamtschatkensis. LATHAM, Ind. orn. II. p. 552. No. 162.

Longbilled Warbler. Arct. Zool. II. p. 420. O. Uebers. II. S. 393. O.

Meine N. G. des In- und Auslandes. I. I. S. 543. No. 21.

— — — Deutschlands. IV. Taf. 25.

Pennant und Latham beschreiben diesen Vogel so. Er ist kleiner als die Bastardnachtigall. Der dünne Schnabel ist sehr lang; Stirn, Wangen und Kinn blaßrostfarben; der Obertheil des Körpers und der Schwanz braun, olivenfarbig überlaufen; der Untertheil des Körpers von eben der Farbe, aber heller; der Bauch in der Mitte weiß. — Bewohnt Kamtschatka.

Ich kenne diesen Vogel auch als einen Thüringischen, und darnach weiß ich denn, daß dieß das Weibchen ist.

Am Männchen ist der Oberleib schmutziggroßbraun, nach dem Steiße zu am hellsten und nach der spitzigen langen Stirn zu ins rostfarbige übergehend; von den Nasenlöchern bis zu den Augen geht ein schmutziggroßgelber Streifen; die Flügel sind dunkelbraun mit röthlichgrauer Einfassung; der Schwanz etwas spitzig, da alle Federn zugespitzt und die äußern etwas kürzer als die innern sind, dunkelbraun, am Ende am dunkelsten und auf den Mittelfedern am hellsten, alle Federn röthlichgrau eingefast; bey zusammengelegten Flügeln hat der ganze Oberleib die Rückenfarbe; der Unterleib ist schmutzigweiß, an der Brust, den Seiten und dem After rostgelb überzogen; die Füße sind schmutzig bleifarben.

Ich kenne auch eine Varietät von diesem Vogel, die etwas kleiner ist, gerade die Farbe hat, nur mitten über den Schwanz eine röthlichgelbe Querbände. Sollte es eine besondere Art seyn, so würde ich sie *Motacilla fasciata*: Sänger mit der Schwanzbinde, nennen.

### 163. Der Ufersänger.

*Motacilla littorea*. L. I. 2. p. 977. No. 130. — S. G. GMELIN. It. III. p. 98. t. 19. f. 1.

*Sylvia littorea*. LATHAM Ind. orn. II. p. 552. No. 163.

Dieser Vogel ist oben dunkelgrün, unten ockerweiß; Schwung- und Schwanzfedern sind schwärzlich. Er bewohnt die Ufer des Caspischen Meeres, nährt sich von Würmern und singt schön.

### 164. Der langschnäblige Sänger.

*Motacilla longirostris*. L. I. 2. p. 978. No. 131. — S. G. GMELIN It. III. p. 100. t. 19. f. 2.

*Sylvia longirostris*. LATHAM Ind. orn. II. p. 552. No. 164.

Dieser Vogel ist aschgrau; der Unterleib schwarz; der Schnabel lang.

Er wird auf den Bergen angetroffen, die ans Caspische Meer gränzen.

### 165. Der ockerschwänzige Sänger.

*Motacilla ochrura*. L. I. 2. p. 978. No. 132. — S. G. GMELIN It. III. p. 101. t. 19. fig. 3.

*Sylvia ochrura*. LATHAM Ind. orn. II. p. 552. No. 165.

Der Kopf ist aschfarben; Genick und Rücken vorn schwarz; die Kehle und Brust glänzend schwarz; der Schwanz rothgelb.

Er bewohnt die Persischen Gebirge.

Es ist aller Wahrscheinlichkeit nach der Wiffling. (Nr. 16.)

166. Der finstere Sanger.

Motacilla obscura. L. I. 2. p. 978. No. 133. Hablizl apud S. G. Gmelin. it. IV. p. 178. und Pallas N. Nord. Beytr. 4. S. 56. y)

Er hat die Groe der Nachtigall; der Schnabel ist dunkelbraun; die Augenlieder sind fast nackt; der Scheitel und Nacken graulichbraun; der Oberleib hat Federn, die an der Wurzel aschgrau, in der Mitte rothbraun und an der Spitze schwarzlich sind; der Unterleib ist aschgrau; Streif und After sind wei und aschgraubunt; Schwung- und Schwanzfedern sind schwarzlich, am auern Rande rothlich; Fue und Nagel schwarzlich.

Er halt sich auf dem Sunamischen Gebirgen in Persien auf.

167. Der Sunamische Sanger.

Motacilla sunamisica. L. I. 2. p. 978. No. 54. — S. G. Gmelin. It. IV. p. 181. 182. — Pallas N. Nord. Beytr. IV. S. 60.

Er hat die Groe des Blaukehlchens. Schnabel und Fue sind schwarz; der Oberleib ist rothlich-aschgrau; Rinn und Kehle sind schwarz; Brust und Bauch rothlich, die Federn an den Spitzen wei; der After wei, eine weie Linie geht vom Schnabel ber die Augen weg bis in Nacken; die zwey mittlern Schwanzfedern sind dunkelbraun, die an den Seiten rothgelb; die Deckfedern der Flugel und des Schwanzes haben weie Rander und Spitzen.

Dieser Vogel bewohnt die steinigten Sunamischen Gebirge in Persien.

Ich halte ihn fur ein junges gemausertes, auch wohl einjahriges Rothschwanzchen-Mannchen. Alles stimmt berein.

168. Der schone Sanger.

Motacilla Cyana. L. I. 2. p. 992. No. 166.  
Sylvia Cyane. LATHAM Ind. orn. II. p. 541. No. 122. — Pallas Reise III. S. 697. 18.

Der Oberleib ist schon blau, der Unterleib schneewei; vom Schnabel, bis zu den Flugeln geht ein schwarzer Streifen. Er hat die Groe und das Ansehen des Mullerchens, kommt aber dem himmelblauen Sanger sehr nahe, auer da er sich durch den schwarzen Augenstreifen, und die Seitenfedern des Schwanzes unterscheidet.

Er halt sich in den Daurischen Feldern zwischen dem On und Argun auf.

169. Der

y) Nach dem Hr. Latham bey dem voriaer Vogel in seinem Ind. orn. die specifischen Merkmale angegeben hat, so fuhrt er die ganze Geschichte dieses finstern Sangers aus Gmelins Pinnelischen N. garthams allgem. Uebers. der Vogel. II. Bds 2. Th.

S. an. Dief ist doch allem Vermuthen nach ein Versehen, da beyde Vogel gar nicht so ahnlich sehen, da sie einerley Species ausmachen konnten. B.

## 169. Der Sanger mit der Kappe.

*Sylvia cucullata*. LATHAM Ind. orn. II. p. 528. No. 72.

Er hat die Groe des Sangers mit dem Hute Nr. 68., wovon er auch vielleicht blo eine Varietat ist. Der Oberleib ist grunlich; der Unterleib gelb; Stirn und Wangen sind schwarz; der Schwanz keilformig.

Er befindet sich in D. Parkinson's Museum, woher er kommt, ist nicht bekannt.

## 170. Der Schwarzkopf.

*Motacilla melanocephala*. L. I. 2. p. 920.

*Sylvia atricapilla*. LATHAM Ind. orn. II. p. 509. No. 7. — CETTI uc. Sard. p. 215. Uebers. II. S. 215.

Dieser Vogel ist kleiner als der Monch (Nr. 5.), sonst ihm aber gleich, auer da er einen rothen Bogen, um die Augen hat.

In Sardinien. Er kommt von Seiten des Gesangs in gar keine Betrachtung, und obgleich dieser Vogel haufig in Sardinien angetroffen wird, so hat man doch in der Sardinischen Sprache keinen Namen fur denselben.

## 171. Der rothkappige Sanger.

*Motacilla moschita*. L. I. 2. p. 970. No. 104. — CETTI uc. Sard. p. 215. Uebers. II. S. 215.

*Sylvia moschita*. LATHAM Ind. orn. p. 509. No. 8.

Er ist funf Zoll lang; bleifarbig und hat eine rothliche Haube.

Seine Heimath ist in Sardinien. Er soll oft ein Kuckucksy ausbruten. Es ist die aller Wahrscheinlichkeit nach kein anderer Vogel als das Weibchen des Monchs (Nr. 5.).

## 172. Der feuerfarbene Sanger.

*Motacilla flammea*. Mus. Carls. IV. No. 98.

Er hat die Groe des Goldhahnhens, und ist drey und ein halben Zoll lang. Der Schnabel ist pfriemenformig, rundlich, grade, und so lang als der Kopf; die Nasenlocher sind langlich und an der Wurzel des Schnabels; die Zunge gespalten; die Augen ganz schwarz; der vordern Schwungfedern sind sieben, der hintern neun; der Schwanz ist ganz und besteht aus zehn Federn; die hintere Zehe mit dem Nagel ist starker als die ubrigen; Kopf, Kehle, Hals und Rucken sind schon feuerfarben; Schnabel, Flugel, Fue und Schwanz sind schwarz; der Bauch ist grau.

Er wohnt in Java auf den Palmbaumen.

173. Der kleine Sänger.

Motacilla pusilla. White t. p. 257.  
Meyers Zool. Entdeckungen. S. 56. No. 3.

Er ist oben dunkelbraun, unten blaß; der grade Schwanz hat nahe an der Spitze eine braune Binde.

In Neusüdwallis.

174. Die gesperberte Grasmücke.

Motacilla nisoria. Meine N. G. des In- und Auslandes. I. 1. S. 537. No. 9.  
N. G. Deutschlands. IV. Taf. 17.  
Motacilla Ficedula. Faun. Suec. 2. p. 251.  
Martini Naturlexicon. V. S. 54.

Sie hat die Größe eines Goldammers, und ist sechs und ein Viertel Zoll lang; der Schnabel ist oben hornbraun, unten schmutzigweiß; der Augenstein schön goldgelb; die starken Füße grau; der Oberleib aschgrau, bräunlich überlaufen; der Unterleib schmutzigweiß, mit vielen aschgraubraunen, wellenförmigen Querlinien, die an der Kehle am dichtesten stehen, und am After große Flecken bilden; die Deckfedern der Flügel und die Schwungfedern graubraun, grau röthlich gerändert, die hintern Schwungfedern überdies noch mit graulichen Spitzen; die Schwanzfedern graubraun, aschgrau überdustet, die äußerste auf jeder Seiten mit einem weißlichen Rande, die zweyte bis fünfte an der Spitze und am innern Rande weißlich, die beyden mittelsten einfarbig. — Das Weibchen ist oben und unten etwas heller.

Sie bewohnt das mittlere und nördliche Deutschland, hält sich in dichten Feldhölzern auf, singt angenehm, frißt Insekten und Beeren, macht ihr Nest in einen dunkeln Busch, mit Grashalmen und Thierhaaren, legt fünf bis sechs weißliche, röthlichgrau marmorirte Eyer, kömmt zu Anfang des Mais an, und zieht zu Anfang des Septembers wieder weg.

175. Der schwarzstirnige Sänger.

(s. das Titeltupfer.)

Motacilla nigrifrons.  
Meine N. G. des In- und Auslandes. I. 1. S. 543. Nr. 22. a)  
Meine N. G. Deutschlands. IV. Taf. 27.

Er hat die Größe der Bastardnachtigall, und ist fünf und ein Viertel Zoll lang; der Schnabel ist gerade, läuft mit der langen Stirn spitzig zu, ist oben grünbraun, und unten schmutzig gelblichweiß; die Füße sind schmutzig bleifarben; der Oberleib ist dunkelzeifiggrün; der Unterleib gelblichweiß; vor dem Scheitel liegt ein breiter schwarzer Querstreifen; die Schwungfedern dunkelbraun, alle heller eingefast; die Deckfedern der Flügel wie der Rücken; die Schwanzfedern grade, wie die vordern Schwungfedern gefärbt, mit breiter Einfassung.

1112

Das

a) Hier habe ich ihn aber fälschlich, als das Männchen des Kofhsängers angegeben.

Das Weibchen ist etwas heller, und an der Stirn roströthlich, olivenfarben überlaufen.

Dieser Vogel ist selten, und hält sich vor dem Thüringerwalde in dichten Gebüsch und Gärten auf, die an Teichen und Flüssen liegen. Er kömmt im Mai an, und zieht zu Ende des Augusts wieder weg. In seinem Neste, das aus Grashalmen und Würzelchen besteht, liegen fünf Junge. Die Eyer aber habe ich noch nicht gefunden. Die Jungen sehen dem Weibchen ähnlich. B.

## Zwey und vierzigste Gattung. Manakin.

Der Schnabel ist kurz, stark, hart, (an der Wurzel fast dreyeckig), und an der Spitze sehr wenig gekrümmt; die Nasenlöcher sind nackt; die mittlere Zehe ist mit der äußern bis zum dritten Gelenke verbunden <sup>a)</sup>; der Schwanz kurz.

Diese Gattung gleicht beym ersten Anblick sehr der folgenden, oder den Meisen <sup>b)</sup>, und ist, wie man glaubt, blos in Südamerika zu Hause; ich habe aber mehr, als einen von den unten beschriebenen Vögeln gesehen, die aus andern Ländern kamen, und eben so augenscheinlich zu dieser Gattung gehörten, als jene.

### I. Der Felsenhahn. (Rock-Manakin.)

Pipra Rupicola. L. I. 2. p. 998. No. c).

Le Coq de roche. BRISS. orn. IV. p. 437. No. 1. pl. 34. f. 1. — BUFF. ois. IV. p. 432. pl. 20 d) — Pl. enlum. 39. (das Männchen.) 747. (das Weibchen.) — VOSMAER tab. 6.

Hoepoe Hen. EDW. pl. 264. e)

Crested Manakin. Gen. of Bird. p. 64. pl. 10. f).  
Br. Mus. Lev. Mus.

Er hat die Größe einer kleinen Taube <sup>e)</sup>, und zehn bis zwölf Zoll Länge. Sein Schnabel ist fünf Viertel Zoll lang, und gelblich von Farbe; (der Augenstern hellroth;) der Kopf ist mit

a) Dieser Charakter muß mit einiger Einschränkung verstanden werden; denn einige unten erwähnte Arten weichen in diesem Stücke etwas ab.

b) Titmouse Parus L. Uebers.

c) Latham Ind. orn. II. p. 554. n. 1. B.

d) Uebers. XIII. S. 109. B.

e) Seltigmanns Vogel VIII. Taf. 54 f. 2. B.

f) Naturforscher St. XI. S. 5. Taf. 1. St. VI. S. 13. St. XIII. S. 11. St. XVII. S. 13. St. XIX. S. 78. B.

g) Im Naturforscher wird behauptet, daß dieser Vogel zwar kleiner sey als ein Haushuhn, aber auch größer als eine Taube. B.

mit einem doppelten, runden Federbusch versehen; die Hauptfarbe des Gefieders ist orangen, ins saffrangelbe spielend <sup>b)</sup>; die Schwungfedern theils weiß, theils braun; der Schwanzfedern zwölf an der Zahl, die Wurzelhälfte der zehn mittlern orangengelb, von hier an bis zum Ende braun, die äußern Federn braun, mit einer orangelben Wurzelhälfte der innern Fahne, alle aber an den Enden mit der nämlichen Farbe eingefasst; die obern Deckfedern des Schwanzes sehr lang, von lockern Fahnen, und an den Enden viereckig; Füße und Klauen gelb <sup>c)</sup>.

Das Weibchen ist ganz braun (schwärzlichbraun), die untern Deckfedern der Flügel ausgenommen, die gelbrothorangefarben sind, und sein Federbusch ist weder so vollständig, noch so abgerundet, wie der des Männchens.

Beide, Männchen und Weibchen, sind anfangs grau, oder blaßgelb, ins Braune spielend, und das Männchen bekommt seine Orangefarbe, und das Weibchen sein dunkles Braun nicht vor dem zweyten Jahre <sup>d)</sup>.

Diese schöne Art ist in verschiedenen Gegenden von Surinam, Cayenne und Guiana, an felsreichen Plätzen, zu Hause, nirgends aber so häufig, als in dem Gebirge Luca, am Flusse Nyapoc, und im Gebirge Courouaye, am Flusse Aprounack, wo sie in ausgehölte Löcher, und in die verborgensten Schlupfwinkel brütet. Sie legt zwey runde, weiße Eyer, von der Größe der Taubeneyer, und macht ihr Nest aus einigen Stückchen durrer Reiser. Es sind überhaupt sehr scheue Vögel, doch hat man sie oft gezähmt, so daß sie im Freyen unter dem Federvieh herumlaufen. Man sagt, wenn das Weibchen einige Jahr hindurch Eyer gelegt hat, und nun damit aufhöret, so bekomme es beym folgenden Mausern die nämliche Farbe, wie das Männchen, und könne mit diesem verwechselt werden <sup>e)</sup>, worinnen es die Weibchen verschiedener Arten von Hausvögeln, als des Fasanen u. s. w. nachahmt, wie am gehörigen Orte bemerkt werden soll.

Ein sehr vollständiges Paar ist im Leverschen Museum.

### 1. Var. A. Der Peruanische Felsenhahn. (Peruvian M.)

*Pipra Rupicola*, L. I. 2. p. 938. No. 1. *β. m)*

Le

b) Einige Exemplare sind orangengelb, oder orangeroth; welcher Unterschied vielleicht bloß im Alter seinen Grund hat. Auch läuft die Farbe allzeit an der Spitze des Federbusches roth aus, so daß dieser dadurch eine artige Einfassung erhält. B.

c) Nach Füße und Schnabel zu urtheilen, so wie auch überhaupt nach dem ganzen Betragen, so haben diejenigen Naturforscher gar nicht unrecht, welche bey diesem Vogel viel Aehnlichkeit mit den Hühnerarten finden. Wie Hr. Professor Otto in der oben angeführten Stelle bey

Düffons Uebersetzung sagt, so wußte selbst Linne, der ein schwarzes Exemplar in seiner Sammlung bekam, nicht, wo er ihn hinfegen sollte. B.

k) Mem. sur Cayenne vol II. p. 256.

l) Salerne orn. p. 144.

m) *Pipra peruviana* Latham Ind. orn. III. p. 551. n. 2. Hier mocht Hr. Latham diese Varietät zu einer besondern Species, das sie auch zu seyn scheint, da die Abweichungen zu wesentlich sind. Wir wollen daher statt dieser Varietät eine andre beifügen, die sich in Geseringischen Museum zu Frankfurt befindet,

Le Coq de roche de Perou. BUFF. ois. IV. p. 457. n) — Pl. enlum. 745.

Dieser Vogel ist länger als der vorhergehende, besonders am Schwanz, und die obern Deckfedern desselben sind an den Enden nicht abgestumpft; die Deckfedern der Flügel sind auch nicht gefranzt, wie bey dem gemeinen Felsenhahn, und der Federbusch ist nicht so schön geformt, wie bey diesem Vogel <sup>o)</sup>; die Hauptfarbe des Gefieders spielt sehr ins Rothe (ist gelbroth); die kleinern Deckfedern und der Steiß sind aschfarben; Flügel und Schwanz schwarz; Schnabel und Füße, wie bey dem vorigen.

Er ist in der Gegend um Peru zu Hause.

## 2. Der blaurückige Manakin. (Blue-backed M.)

Pipra Pareola. L. 1. 2. p. 999. No. 2. p)

Manacus superbus. PALLAS spicil. VI. p. 8. tab. 3. fig. 1. q)

Le Manakin noir huppé. BRISS. orn. IV. p. 459. pl. 35. f. 1. Pl. enlum. 687. f. 2.

Le Tije, ou grand Manakin. BUFF. ois. IV. p. 411. pl. 19. f. 2. r)

Tijeguacu. WILL. orn. p. 218.

Blue-back Manakin. EDW. pl. 261. f. 1. s)

Br. Mus. Lev. Mus.

Er hat die Größe eines Hausperlings, und ist fünfsechszoll lang. Der Schnabel ist schwärzlich; der Augenstern saphirblau; die Hauptfarbe des Gefieders schwarz, der Rücken ausgenommen, und die kleinern Deckfedern der Flügel, die sehr schön blau sind; die Federn auf dem Scheitel sind verlängert, und bilden einen Federbusch, der oben flach, in der Mitte aber und am Hintertheil gezähnt ist und nach Willkühr des Vogels ausgerichtet werden kann; seine Farbe ist glühend karmosinroth; die Füße sind roth.

Die jungen Vögel sind anfangs über und über grün, den Federbusch ausgenommen, der karmosinroth ist, aber minder lebhaft. Ich bin hiervon überzeugt worden, indem ich hier und da Vögel mit einer Mischung aus blau, grün und schwarz, in den verschiedenen Graden der Annäherung zu ihrem vollkommenen Zustande, angetroffen habe.

Man

findet, und die im Naturforscher St. XIX. S. 78. beschrieben ist.

Der gelblichweiße Felsenhahn.

P. R. lutea.

Die Krone ist gelblichweiß, doch mehr weiß als gelb; die obere dunklere Einfassung an derselben ist ganz faßl; nur um die Augen herum befindet sich ein dunkler orangebrauner Fleck, der sich etwas nach hinten zieht; Kopf und Hals sind gleichfalls gelblichweiß; die orangegelbe Farbe des Körpers ist häufig mit Schwefelgelben untermischt, daß jenes nur hier und da hervorschimert; auch die Schwanzfedern sind alle hell; die Schwungfedern sind wie gewöhnlich.

Sollten nicht etwa die jungen Männchen so aussehen, ehe sie sich zum erstenmal ganz vermausert haben? B.

n) Uebers. XIII. S. 115. B.

o) Und besteht es aus einzelnen losen, zurückgelegten Federn. B.

p) Latham Ind. orn. II. p. 555. n. 3. B.

q) Dieser ist im System, S. 999. Nr. 14 als eine eigne Art, unter dem Namen: Pipra superba aufgeführt. Eben so in Latham's Ind. orn. II. p. 556. n. 4. s. unten Nr. 26. ob er mit gleich derselbe Vogel zu seyn scheint. B.

r) Uebers. XIII. S. 70. Nr. 1. B.

s) Seligmann's Vögel XIII. Taf. 51. fig. 1. B.



Man hat mir auch gesagt, die Weibchen wären ganz olivengrün <sup>1)</sup>, und blieben ihre ganze Lebenszeit hindurch so, bekämen aber doch einen Federbusch, wie die Männchen; in- desß will ich dieß nicht für gewiß ausgeben.

Diese Vögel sind in Brasilien und Cayenne zu Hause, und man hat sie auch auf der Insel Cuba angetroffen.

Beide oben beschriebene sind im Loverschen Museum <sup>2)</sup>.

### 3. Der weißstirnige Manakin. (White-fronted M.)

Pipra serena. L. I. 2. p. 1002. No. 11. w)

— — Nov. Comment. Acad. Petrop. Vol. XI. p. 433. tab. 15. f. 2.

Le Manakin à front blanc. BRISS. orn. IV. p. 457. No. 9. pl. 36. f. 2. — Pl. enlum. 334. f. 2.

Le Manakin varié. BUFF. ois. IV. p. 423. w).

Lev. Mus.

Er hat die Größe eines Zaunkönigs, und viertelhalb Zoll Länge. Sein Schnabel ist einen halben Zoll lang, und schwarz; die Stirn erscheint weiß, die Federn aber sind an ihrer Wurzel schwarz, hierauf blau, und an den Spitzen weiß; am Scheitel fehlen die silberweißen Spitzen, daher erscheint er blau; der übrige Kopf, der Hals, die Brust, der Körper, die Flügel und der Schwanz sind sammetfarbig bläulich schwarz; der Steiß ist blau; Bauch, Schenkel und After schön orangegelb; die Füße schwarz.

Er ist in Cayenne und Guiana zu Hause, aber nicht gemein.

### 4. Der schwarzkappige Manakin. (Black-capped M.)

Pipra Manacus. L. I. 2. p. 1002. No. 12. x)

Le Manakin. BRISS. orn. IV. p. 442. No. 1.

Le Casse-noisette. BUFF. ois. IV. p. 413. y)

Manakin du Bresil. Pl. enlum. 302. f. 1.

Black-capped Manakin. EDW. pl. 260. f. 1. z)

Br. Mus., Lev. Mus.

Seine Länge ist vier und ein Viertel Zoll. Der Schnabel ist einen halben Zoll lang, und schwarz; Scheitel und Hinterkopf sind schwarz; des Kinn, der Vorderhals und die untern Theile

1) f. Pl. enlum. 303. f. 2.

2) Lichtenstein in Hamburgischen Naturalkensverzeichnis 1793. giebt S. 52. Nr. 494. unter dem Namen des schwärzlichgrauen Manakins (Pipra aegithalodes) einen Vogel an, den er wahrscheinlich für eine Varietät oder junges von blaurückigen Manakin hält. Er ist schwärzlichgrau mit rothem Federbusch, und grünlichschwarzem Rücken, und kommt aus Cayenne. Vergl. Buffon Pl. enl. n. 303. f. 2. B.

v) Latham Ind. orn. II. p. 555. B.

w) Uebers. XVIII. S. 91. Nr. 6. B.

x) Latham Ind. orn. II. p. 556. n. 6. B.

y) Uebers. XIII. S. 73. Nr. 2. B.

z) Selbmanns Vögel VII. Taf. 50. L. 1. B.

le des Körpers weiß; und diese Farbe zieht sich um den untern Theil des Halses herum, und bildet einen Ring; an den Flügeln ist ein weißer Fleck; das übrige Gefieder ist matt schwarz; die Füße sind orangefarben.

4. Var. A. *Pipra Manacus*. L. I. 2. p. 1002. No. 12. *β. a)*  
 Manakin à tête noire de Cayenne, Pl. enlum. 303. f. 1. *b)*.

Dies ist genau der nämliche, aber der weiße Fleck an den Flügeln fehlt ihm; die Füße sind gelb. Sehr wahrscheinlich eine Spielart, oder eine Geschlechtsverschiedenheit.

Diese Vögel sind in Guinea, besonders an der Gränze der Wälder, gemein; denn sie lieben die offenen Plätze und feuchten Wiesen nicht, wie andere Manakins. Sie halten sich in kleinen Haufen zusammen, wie andre dieser Gattung, vermischt sich aber nicht unter einander. Man findet sie oft auf dem Boden, hier und da auf niedern Baumzweigen, häufig in der Nachbarschaft der Ameisenhaufen, und man hat bemerkt, daß sie oft aufspringen, weil sie vermuthlich von den Ameisen in die Füße gebissen werden, wobey sie zugleich ein Geschrey ausschlagen, das dem Aufknacken einer Nuß nicht unähnlich klingt, und sehr oft wiederholt wird. Sie sind sehr lebhaft Vögel, ja von rasloser Natur, denn man sieht sie selten in einer ruhigen Lage, ob sie gleich keine große Strecke auf einmal fliegen können.

5. Der goldköpfige Manakin. Gold-headed M.)

- Pipra erythrocephala*. L. I. 2. p. 1003. No. 6.  
 Le Manakin à tête d'or. BRISS. orn. IV. p. 448. pl. 24. f. 2. — BUFF. ois. IV.  
 p. 418. *d)* — pl. enlum 34. f. 1.  
 Gold-head black Titmouse. Edw. pl. 21. *e)* — Gen. of Birds. p. 64. pl. 10. f. 2.

Seine Länge ist drey und ein Viertel Zoll. Der Schnabel ist fünf Linien lang, und mattgelb; der Scheitel, der Nacken und die Wangen sind lebhaft golden orangefarben; der übrige Körper, die Flügel und der Schwanz purpurfarbig schwarz; das Knieband (garter) orangefarben; die Füße fleischfarben.

5. Var. A. *Pipra erythrocephala*. L. I. 2. p. 1003. No. 6. *β. f)*  
 Le Manakin à tête rouge. BRISS. orn. IV. p. 450. No. 5. — BUFF. ois. IV.  
 p. 418. *g)*  
 Tangarae alia species. RAY Syn. p. 84. No. 14.  
 Second Kind of Tongara. WILL. orn. p. 244.  
 Lev. Mus.

Er hat die Größe und Länge des letzten. Sein Schnabel ist sehr kurz, und gelblich; der Scheitel karmoisinroth; das übrige des Körpers; die Flügel und der Schwanz sind schwärzlich,

*a)* Latham l. c. *β.*

*b)* Uebers. a. a. O.

*c)* Latham Ind. orn. II. p. 556. n. 7. *B.*

*d)* Uebers. XIII. S. 82. Nr. 5. *B.*

*e)* Seligmanns Vögel I. Taf. 41. f. 2. *B.*

*f)* Latham l. c. *α.*

*g)* Uebers. a. a. O.

mit glänzend stahlschwarzen Rändern; die Schenkel weiß; die Außenseite aber am Gelenk oder Knieband karmoisinroth; die Füße gelblich.

### 6. Der weißkappige Manakin. (White - capped M.)

*Pipra leucocilla*. L. I. 2. p. 1002. No. 9. *b*)

Le Manakin a tête blanche. BRISS. orn. IV. p. 446. No. 3. pl. 35. f. 2. — BUFF.  
ois. IV. p. 416. *i*) — Pl. enlum. 34. f. 2. *k*)

White - capped Manakin. EDW. pl. 260.

Br. Mus. Lev. Mus.

Etwas kleiner, als der letzte, und drey und ein Viertel Zoll lang. Sein Schnabel ist fünfsechsb Linien lang, und graubraun; der Scheitel weiß; das übrige des Körpers schön schwarz, gleich polirtem Stahl; Füße und Klauen röthlich.

Linne' hält die zwey vorhin beschriebenen Vögel für bloße Spielarten. Buffon ist der nämlichen Meinung, indem er annimmt, alle drey seyen entweder dem Alter oder dem Geschlecht nach verschieden. Die schwarze Farbe ist bey allen überein. Herr Manoncour <sup>1)</sup> hat auch bey diesem Vogel das rothe Knieband beobachtet, das man bey den andern beyden wahrnimmt; er sagt aber, man fände es nicht allzeit.

Alle sind in Guiana, so wie in Brasilien und Mexiko zu Hause, und halten sich zusammen; mehrentheils leben sie in Wäldern, und haben die nämliche zwitschernde Stimme, die fast allen aus dieser Gattung eigen ist; Linne' aber bemerkt, der zuletzt beschriebne singe ziemlich artig, und sitzt im Schilfe.

### 7. Der weißköpfige Manakin. (White - headed M.)

*Pipra leucocephala*. L. I. 2. p. 1001. No. 8. *m*)

— — Mus. Adolph. II. p. 33.

Dieser hat die Größe einer Bachstelze, aber einen stärkern Schnabel. Der ganze Kopf ist weiß; der übrige Körper schwarz; um den Mund herum stehn verschiedene, ziemlich starke Borsten.

Er ist in Surinam zu Hause.

### 8. Der weißkehlige Manakin. (White - throated M.)

*Pipra gutturalis*. L. I. 2. p. 1002. No. 10. *n*)

Le

*b*) Latham Ind. orn. II. p. 557. n. 8. **B.**

*i*) Neve s. XIII. S. 86. **B.**

*k*) Seltmanns Vögel VII. Taf. 50. f. 2. **B.**

Latham's allgem. Uebers. der Vögel. II. Bds. 2. Theil.

*l*) Hist. des Ois. IV. p. 420.

*m*) Latham Ind. orn. II. p. 557. n. 9. **B.**

*n*) Latham Ind. orn. II. p. 557. n. 10. **B.**

Le Manakin à gorge blanche. BRISS. orn. IV. p. 444. No. 2. pl. 56. f. 1. —  
 BUFF. ois. IV. p. 421. o) — Pl. enlum. 324. f. 1.  
 Br. Mus.

Seine Länge ist drey Zoll, acht Linien; die obere Kinnlade schwarzlich, die untere weiß; der ganze Körper schön schwarz, gleich polirten Stahl, den Vorderhals und die Kehle ausgenommen, die weiß sind; einige der Schwungfedern sind auch mehr oder minder weiß an den innern Fahnen; Füße und Klauen roth.

Er bewohnt die heißen Länder von Amerika.

### 9. Der roth und schwarze Manakin. (Red et black M.)

Pipra aureola. L. I. 2. p. 1001. No. 7.  
 Le Manakin rouge. BRISS. orn. IV. p. 452. No. 6. pl. 54. f. 5. — BUFF. ois.  
 IV. p. 415. q) — Pl. enlum. 302. f. 2.  
 Red et black Manakin. EDW. pl. 261. f. 2. r)  
 Br. Mus.

Seine Länge ist drey und drey Viertel Zoll. Der Schnabel ist einen halben Zoll lang, und schwarz; die Wurzel rund herum orangefarbig eingefakt; Kopf, Hals, Kehle und Brust karmoisinroth, bey einigen orangefarben; Rücken, Steiß, Schulterfedern, die obern Deckfedern die Flügel und des Schwanzes, der Bauch und die Seiten schwarz, mit polirten Stahlglanz, der Mitte des Bauchs spielt ins Rothe r); die Schenkel sind grau; an den Flügeln ist ein weißer Fleck, und unter denselben ist die Farbe gelb; Füße und Klauen sind roth.

Beym Weibchen sind die obern Theile des Körpers olivenfarbig, mit einer bloßen Spur von Rothem, das den Kopf gleich einer Krone umgiebt; die untern Theile des Körpers olivengrün; das Uebrige wie bey dem Männchen. Bey jungen Vögeln ist der ganze Körper olivenfarbig, Kopf, Kehle, Brust und Bauch ausgenommen, die rothgefleckt sind.

Diese Art ist sehr gemein in Guiana, und überhaupt unter allen dieser Gattung die gemeinste.

9. Var. A. Pipra aureola. L. I. 2. p. 1001. No. 7. p. s)  
 Le Manakin orange. BRISS. orn. IV. p. 454. No. 7. — BUFF. ois. IV. p. 417. r)  
 — Pl. enlum. 502. f. 5  
 Black et yellow Manakin. EDW. pl. 83. f. 2.  
 Br. Mus.

Er hat die Größe des letzten. Kopf, Hals, Brust Bauch und Seiten sind orangefarben; das übrige Gefieder schwarz, die Schenkel ausgenommen, die orangefarben und schwarz gemischt sind;

o) Uebers. XIII. S. 89. B.

p) Latham Ind. orn. II. p. 558. n. II. B.

q) Uebers. XIII. S. 76. Nr. 3. B.

r) Seligmanns Vogel VIII. Taf. 51. f. 2. B.

r) In den Pl. enlum sind die Stirn, die Kehle, das Kinn und der Flügelrand gelb.

s) Latham l. c. 3.

t) Uebers. XIII. S. 80. B.



1. Der gestreiftköpfige Manakin. 2. Die groschköpfige Meise.



sind; der Flügel ist schmutzig orangefarbig; und in der Mitte der Flügel ist ein weißes Fleck; Füße und Klauen sind braun.

Er ist auch in Guiana zu Hause.

### 10. Der blaue Manakin. (Little M.)

*Pipra minuta*. L. I. 2. p. 1003. No. 13. *n*)

— — Mus. Adolph. Fried. p. 34.

Er hat die Größe eines Zaunkönigs. Sein Kopf ist schwarz, mit runden, weißen Flecken bezeichnet, an jeder Feder ist ein Fleck; Rücken und Flügel sind grau; die Brust gelblich, mit schwarzen Querstrichen durchzogen; der Schwanz braun, mit blassen Rändern.

Das Männchen hat fleischfarbene Streifen am Vorderkopf; der Hinterkopf ist weiß punkirt.

Er ist in Indien zu Hause *n*).

### 11. Der streifköpfige Manakin. (Striped-headed M.)

(s. die erste Figur der sieben und funfzigsten Kupfertafel.)

*Pipra striata*. L. I. 2. p. 1003. No. 17. *w*)

Seine Länge ist fünfsechszoll. Der Schnabel ist braun; Scheitel und Nacken sind schwarz, mit einem weißen Streifen längs des Schafts jeder Feder herab; der Hinterhals und der Rücken bräunlichschwarz, am Steiß ins Olivensfarbige spielend; zwischen dem Schnabel und den Augen ist ein dunkelgelber Fleck; die Deckfedern der Flügel sind bräunlich; die Bastardflügel haben weiße, und einige der äußern Deckfedern gelbe Spitzen, und dieß bildet ein schiefes Fleck am äußern Rand der Flügel; die Schwungfedern sind dunkelbraun, die dritte ist verhältnißmäßig kürzer, als die andern, denn sie ist um einen Viertel Zoll kürzer, als die zweyte, obgleich die andern alle von gewöhnlicher Länge sind *x*); die untern Theile des Vogels sind gelblich, das am After sehr blaß wird; die untern Deckfedern des Schwanzes sind sohlenlederfarben; der Schwanz schwarz, sehr kurz, und die äußerste Feder mit einer weißen Spitze bezeichnet; die Füße sind dunkelfarbig.

Diesen Vogel besitzt Sir Jos. Banks.

U u u 2

Wis.

*n*) Latham Ind. orn. II. p. 558. n. 12. S. auch Uebers. von Buffons Vogel III. S. 108. B

*w*) Buffon (*Picus cayanensis minus*: Brisson ornithol. Ed. in 8. tom. II. p. 64. n. 32.?) und Pallas (N. Nord. Beyträge III.

S. 5. Taf. I. f. 2.) bezeugen, daß dieser Vogel zu den Spechten gehöre. (*Picus minutissimus* Pallas l. c.) B.

*w*) Latham Ind. orn. II. p. 556. n. 13. B. *x*) Dies ist ein charakteristisches Zeichen, denn ich habe es an beyden Flügeln bemerkt.

Bisher \*) bin ich über den Wohnort dieses Vogels ungewiß gewesen; aus Herrn Andersson's Papiere aber, ersehe ich, daß er in Van Diemens Lande zu Hause ist. Ich halte es für keine unwahrscheinliche Vermuthung, daß der braune Bürger \*\*) das andere Geschlecht dieser Art seyn möchte \*).

### 12. Der gefleckte Manakin. (Spotted M.)

Pipra naevia. L. I. 2. p. 1003. No. 18. b)

Fourmillier tcheté de Cayenne. Pl. enlum 823. f. 2. c)

Seine Länge ist vier Zoll. Der Schnabel ist dunkelbraun; die obern Theile des Körpers, die Schwungfedern und der Schwanz sind braun, die Spitzen des letztern weiß; Kehle und Kinn schwarz; die Brust und der obere Theil des Bauchs weiß; quer über die Brust und die Seiten stehen schwarze Flecken; an den Flügeln sind zwey weiße Streifen; die Federn am untern Theil des Rückens, und einige innern, kürzern Schwungfedern sind an den äußern Fahnen mit Weiß bezeichnet; der untere Theil des Bauchs, die Schenkel und der After sind orangenfarbig; die Füße hellbraun, die äußere Zehe mit der mittlern fast bis an die Spitze vereinigt.

### 13. Der weißohrige Manakin. (White - eared M.)

Pipra leucotis. L. I. 2. p. 1003. No. 19. d)

Le Fourmillier à oreilles blanches. Buff. ois. IV. p. 477. — Pl. enlum. 822. f. 1. 2.)

Er ist vier und drey Viertel Zoll lang. Der Scheitel ist braun; die Seiten des Kopfs und die Kehle sind schwarz; die obern Theile des Körpers olivensfarbig und hell gelbroth gemischt; die untern bis zur Brust gelbroth, das übrige grau; zu beyden Seiten des Halses ist ein Saum (list) von glänzend weißen Federn, die länger, als die übrigen sind, und unter den Augen ihren Ursprung nehmen; die Füße sind braun.

Beym Weibchen sind Kinn und Kehle weiß; von der Wurzel des Schnabels, unter den Augen weg, läuft ein grüner Streifen an beyden Seiten des Halses herunter, der mit einem weißen Saume umgeben ist, wie bey dem Männchen, und das übrige Gefieder ist nicht sehr verschieden \*).

Sie sind in Cayenne, Guiana und andern Ländern von Südamerika zu Hause.

### 14. Der

\*) Zus. a. d. Suppl. S. 188. Uebers.

z) f. Allgem. Uebers. I. B. I. Th. S. 170. No. 47.

a) Im Ind. orn. I. c. β. wird dieser braune Bürger als Varietät wirklich aufgeführt, und gesagt, daß er entweder das Weibchen oder eine Spielart sey. B.

b) Latham Ind. orn. II. p. 559. n. 14. B.

c) Uebers. XIII. S. 192. Anhang. f. oben B. II. Th. I. S. 29. b) B.

d) Uebers. XIII. S. 185. Nr. 6. B.

e) Latham führt diesen Vogel in Ind. orn. nicht an, weil er ihn, wie schon oben B. II. Th. I. S. 76. t) erwähnt wurde, für eine Drosselart hält, die dort unter dem Namen der weißohrigen Drossel schon einmal beschrieben ist. B.



## 14. Der purpurfarbige Manakin. (Purple M.)

Pipra cristata. L. I. 2. p. 999. No. 3. f)  
 Le Manakin rouge huppé. BRISS. orn. IV. p. 462. No. 112.  
 Picicitli. SEBA thes. Vol. I. p. 99. tab. 59. f. 4? — BUFF. ois. IV. p. 426. g)  
 Serin de Surinam. FERM. Surin. Vol. II. p. 194. ?

Seine Länge ist vierthalb Zoll. Der Schnabel ist roth; der Scheitel mit einem gelben Federbusche geziert; das übrige des Körpers, und die Flügel ungemein prächtig purpurfarben; der Schwanz roth.

Buffon bemerkt, daß dieß der sogenannte Picicitli nicht seyn könne, weil ein unter diesem Namen von Fernandez angeführter Vogel anders beschrieben wird; nämlich: Aschfarben mit schwarzem Kopfe und Halse, und einem weißen Flecken, der seine großen Augen umgiebt, und bis an die Brust hervorkläuft <sup>b)</sup>.

Er ist in Mexiko und Brasilien zu Hause.

Ich halte ihn für den oben erwähnten, und von Fermin beschriebenen Surinamschen Finken. Fermin's Vogel hat einen golden orangefarbenen Federbusch; der Körper ist violett, gleich Amethyst. Er setzt noch hinzu, der Vogel sey kleiner, als ein Sperling, und seine Stimme nichts weniger als angenehm.

## 15. Der gelbe Manakin. (Yellow M.)

Pipra Rubetra. L. I. 2. p. 1000. No. 4. i)  
 Le Manakin roux huppé. BRISS. orn. IV. p. 461. No. 111.  
 Rubetra, ou Oiseau d'Amerique huppé. BUFF. ois. IV. p. 425. k) — SEBA thes.  
 Vol. I. p. 160. tab. 102. f. 4.

Er ist vier, und ein Viertel Zoll lang. Sein Schnabel ist siebenthalb Linien lang, und gelb. Dieser Vogel hat einen gelben Federbusch; die Hauptfarbe des Gefieders ist gelblich; die Kehle braun; Schwungfedern und Schwanz lebhaft blau.

Er ist in Brasilien und Cayenne zu Hause.

## 16. Der Manakin mit dem Halsbande. (Collared M.)

Pipra torquata. L. I. 2. p. 1000. No. 15. l)  
 Manakin à collier. BRISS. orn. IV. p. 456. No. 8.  
 u u 3

Mai-

f) Latham Ind. orn. II. p. 559. n. 15. B.

g) Uebers. XIII. S. 96 Nr. 3. B.

h) Lin Ind. orn. ist dieß eine besondere Art. f. unten Nr. 28. B.

ï) Latham Ind. orn. II. p. 559. n. 17. B.

k) Uebers. XIII. S. 94. 2. B.

l) Latham Ind. orn. II. p. 560. n. 18. B.

Maizi de Miacatotol. *m*) SEBA thes. Vol. I. p. 52. pl. 57. f. 3. — BUFF. ois. IV. p. 424. *n*)

Er hat die Größe des goldköpfigen Manakins (Nr. 5), und seine Länge ist fast vierthalb Zoll. Sein Schnabel ist fünfthalb Linien lang, und gelblich; der Kopf lebhaft roth; die Kehle und der Vorderhals goldgelb, in Gestalt eines Halsbandes; der Hinterhals, der Rücken, der Steiß, die Brust und die übrigen untern Theile schwarz; die Deckfedern der Flügel und die Schwungfedern dunkelblau; der Schwanz schwarz; die Füße hellgelb.

Er soll in Brasilien zu Hause seyn; Buffon aber bemerkt, der Name, den er führe, sey Mexikanisch, und bedeute Mays = Vogel.

### 17. Der graue Manakin. (Grey M.)

Pipra grisea. L. l. 2. p. 1000. No. No. 16. *o*)

Le Manakin gris luppé. BRISS. orn. IV. p. 463. No. 13. *1*

Coquantotol, avicula cristata, forma Passeris. SEBA thes. Vol. II. p. 74. tab. 130. f. 7. — BUFF. ois. IV. 427. *p*)

Dieser gleicht an Wuchs einem Haussperling, und ist drey und ein Viertel Zoll lang. Sein Schnabel ist vier Linien lang und gelb; an der Stirn ist ein geibter Fleck; Kopf, Hinterhals, Rücken und Steiß sind grau; die Federn am Hinterkopf sind länger, als die übrigen, und bilden einen kleinen Federbusch; Kehle und Vorderhals, bis zum Schwanz lichter gelb; die größern Deckfedern der Flügel roth; Schwungfedern und Schwanz aschgrau.

### 18. Der Manakin mit weißem Gesichte. (White-faced M.)

Pipra albifrons. L. l. 2. p. 1000. No. 5. *q*)

Le Demi-sin à huppe et gorge blanches. BUFF. ois. V. p. 335. *r*)

White-faced Manakin. EDW. pl. 344. *s*)

Dieser Vogel ist fünf und ein Viertel Zoll lang. Sein Schnabel ist drey Viertel Zoll lang, schwarz, gerade und spitzig; der Kopf ist mit einem Federbusch geziert, der aus langen, spitzigen Federn besteht, die noch Willkühr aufgerichtet und niedergelassen werden können; dieser Federbusch, so wie die Kehle und die Stelle zwischen den Augen sind weiß; über den Augen geht ein weißer Streifen weg; das Weiße an der Kehle ist ringsherum, von einem Auge zum andern.

*m*) Fernandez beschreibt einen andern Vogel unter dem Namen: Miacatotol, von dem er bloß sagt: er sey klein, und man habe ihn auf den Spitzen des Mays sitzend gefunden; er habe einen blaffen Bauch, der übrige Körper sey schwarz, an den Flügeln einige weiße Federn; unter dem Schwanz sey die Farbe aschgrau; er halte sich an kalten Plätzen auf, und sey gut zu essen. s. Hist. Nov. His-

pan. p. 30. (Diesen führt Latham im Ind. orn. n. 19. als eine besondere Art auf. s. unten Nr. 28. B.)

*n*) Ueberf. XIII. S. 93. B.

*o*) Latham Ind. orn. II. p. 560. n. 50. B.

*p*) Ueberf. XIII. S. 98. B.

*q*) Latham Ind. orn. II. p. 560. n. 21. B.

*r*) Ueberf. XVI. S. 183. B.

*s*) Seltgmanns Vögel IX. Taf. 34. f. 1. B.

andern, mit einem schwarzen Saume eingefasst; das übrige des Körpers und der Schwanz sind orangefarben, ins Zimmetbraune spielend; der Hinterhals aber, die Mitte des Rückens und die Flügel sind schwärzlich aschfarben; die Schenkel dunkel aschfarben; die Füße röthlichgelb; die äußere und die mittlere Zehe hängen tief hinein zusammen.

18. Var. A. *Pipra albifrons*. L. I. 2. p. 1000. No. 5. f. 1)  
 Le Plamet blanc. BUFF. ois. V. 429. n).  
 Le Manicoup de Cayenne. Pl. enlum. 707. l. 1.!

Dieser Vogel ist sechs Zoll lang, und seines Federbüsches wegen merkwürdig, der aus fliegenden (scattered), weißen Federn besteht, deren einige über einen Zoll lang sind, und dem Vogel ein auffallendes Ansehen geben. Der Schnabel ist schwarz, drey Viertel Zoll lang und an der Spitze etwas gekrümmt; die ganze Stirn bis an die Augen, das Kinn und die Kehle sind wie der Federbüsch weiß; und alles dieses Weiße ist schwarz eingefasst, und zwar am breitesten am Hinterkopfe; Rücken und Flügel sind dunkelschwarz; der übrige Körper und der Schwanz lebhaft Zimmetfarben, ins Kostigrothe spielend; die Füße röthlich, und die äußere Zehe mit der mittlern bis ans zweyte Gelenk vereinigt, wie bey den übrigen Arten dieser Gattung.

Büffon will diese beyden für verschiedene Vögel gehalten wissen. Der zuletzt beschriebene kommt aus Guiana, wo er selten seyn soll. Er scheint einen viel längern Federbüsch zu haben, als Edwards Vogel, der in einem unregelmäßigen, langen Büschel zu beyden Seiten über die Augen herabhängt; da hingegen der, bey Edwards, vollkommen regelmäßig ist. Ueberdies ist der Schnabel bey Büffon's Vogel an der Spitze ein wenig gekrümmt, da der bey Edwards gerade ist. Inzwischen kommen sowohl die Farben selbst, als auch die Vertheilung derselben bey beyden vollkommen überein; so sind auch die Zehen bey beyden auf die nämliche Art verbunden. Ich habe ein Exemplar von dem, in dem Pl. enlum. abgebildeten Vogel gesehen, und finde es genau copirt. Edwards Vogel ist mir aber noch nicht zu Gesichte gekommen. Zuverlässig sind sie nichts anders, als Männchen und Weibchen mit einer geringen Abänderung vom Klima.

Edwards Vogel kam aus Südamerika.!

### 19. Der schwarzköpfige Manakin. (Black-crowned M.)

- Pipra atricapilla*. L. I. 2. p. 1003. No. 20. v)  
 L'Oiseau cendré de la Guiane. BUFF. ois. IV. p. 430.  
 Manakin cendré de Cayenne. Pl. enlum. 687. f. 1.

Seine Länge ist sechs Zoll. Der Schnabel ist sieben Linien lang, und schwarz; der Scheitel ist schwarz; die obern Theile des Körpers und der Schwanz sind hell aschfarben; die Stirn, die Seiten des Kopfs unter den Augen und alle untern Theile graulich weiß; die größern Deckfedern der Flügel und die Schwanzfedern dunkelschwarz, mit grauen Rändern; der Schwanz länger als bey der Gattung Manakin<sup>w)</sup>, und etwas keilförmig; die Füße hellgrau; die äußere Zehe tief einwärts mit der mittlern vereinigt, wie bey der letzten Art.

Er ist in Guiana zu Hause, ist aber nicht gemein.

1) Latham I c. 2.

w) Ueberf. B. XIII. S. 100. B.

## 20. Der Papuanische Manakin. (Papuan M.)

*Pipra papuensis*. L. I. 2. p. 1004. No. 21. x)

Le Manikor. Buff. ois. IV p. 431. y)

— — de la nouvelle Guinée. Pl. enlum. 707. f. 2.

Dies ist eine kleine Art, die nur drey und ein Viertel Zoll in der Länge mißt. Ihr Schnabel ist kurz und schwarz; die obern Theile des Kopfs, des Halses und des Körpers, die Flügel und der Schwanz sind grünlichschwarz; letzter ist nicht ganz gleich am Ende, indem seine zwey mittlern Federn etwas kürzer sind als die übrigen; die untern Theile, vom Kinn bis zum After sind schmutzigweiß; an der Brust ist ein länglicher, orangefarbener Fleck, der bis an den Bauch reicht; die Füße sind dunkel bleifarbig.

Er ist in Neuguinea zu Hause.

Buffon glaubt, man sollte diesen Vogel nicht mit der Gattung Manakin verbinden, wegen des Landes, aus dem er gebracht wird; des Schnabels, der keinen Ausschnitt hat; und wegen der Form des Schwanzes; vorzüglich aber deswegen, weil er annimmt, die ganze Gattung sey bloß in Südamerika zu Hause.

## 21. Der Manakin mit karmoisinrothen After. (Crimson-vented M.)

*Lipra hoemorhoea*. L. I. 2. p. 1004. No. 22. z)

Seine Länge ist drey und drey Viertel Zoll. Der Schnabel ist blaß; die obern Theile sind dunkelschwarz, die untern weiß; am After ist ein karmoisinrother Flecken; die untern Deckfedern des Schwanzes sind weiß, und reichen fast bis ans Ende des Schwanzes, der sehr kurz ist, wie bey dieser Gattung gewöhnlich; die Füße sind braun.

Sein Vaterland ist unbekannt.

## 22. Der schwarzkehlige Manakin. (Black-throated M.)

*Pipra nigricollis*. L. I. 2. p. 1004. No. 23. a)

Er ist vier Zoll lang; sein Schnabel ist braun; die Hauptfarbe des Gefieders an den obern Theilen bläulichschwarz; Kehle und After sind schwarz; der Bauch weiß; die Füße braun.

Sein Vaterland ist unbekannt.

## 23. Der

w) Man sollte ihn nach der Abbildung zu urtheilen eher für einen Sänger als für einen Manakin halten. B.

x) Latham Ind. orn. II. p. 561. n. 23. B.

y) Uebers. XIII. S. 106. B.

z) Latham Ind. orn. II. p. 181. n. 24. B.

a) Latham Ind. orn. II. p. 561. n. 25. B.

## 23. Der orangendäuchige Manakin. (Orange-bellied M.)

*Pipra capensis*. L. I. 2. p. 1004. No. 24. b)

Seine Länge ist vier Zoll. Der Schnabel ist schwarz; das Gefieder an den obern Theilen dunkelfarbig; der Flügelrand und alle untern Theile hellgelblich orangefarben; die Schwungfedern dunkelfarbig, mit hellen Rändern; die Füße dunkelfarbig.

Vom Vorgebirge der guten Hoffnung.

Die zwey letzten sind in Sire Jos. Banks Sammlung.

## 24. Der aschgraue Manakin. (Cinereous M.)

*Pipra cinerea*. L. I. 2. p. 1004. No. 25. c)

Br. Mus.

Er ist vierthalb Zoll lang. Die Hauptfarbe des Gefieders ist aschgrau, unten am hellsten der Bauch ist sehr blaß, ins Weiße spielend.

Sein Vaterland ist ungewiß.

## 25. Der musikalische Manakin. (Tuneful M.)

*Pipra musica*. L. I. 2. p. 1002. No. 26. d)

L'Organiste. Buff. ois. IV. p. 290. e) — Pl. enlum. 809. f. 1.

L'Eveque. Hist. de la Louis. Vol. II. p. 140.

Seine Länge ist vier Zoll. Der Schnabel ist dunkelfarbig; die Stirn gelb; Scheitel und Nacken blau; das Kinn, die Seiten des Kopfs unter den Augen, und die Kehle schwarz; der obere Theil des Rückens, die Flügel und der Schwanz dunkelschwarz, letzter kurz; der untere Theil des Rückens, der Steiß, die Brust, der Bauch, der After und die Schenkel orangefarben; die Füße dunkelfarbig.

Er ist auf St. Domingo zu Hause, wo er den Namen Organist bekommen hat, wegen seiner Stimme, die die vollständige Oktave auf die angenehmste Art bildet, so daß eine Note ununterbrochen auf die andere folgt. Er soll nicht selten, aber nicht leicht zu schießen seyn, weil er, wie der Baumläufer beständig nach der entgegengesetzten Seite des Zweiges hin hüpfet, und so den aufpassenden Zuschauer necket.

Wahrscheinlich ist dieß der nämliche Vogel, dessen die Prax, wie oben bemerkt worden, erwähnt; von dem er sagt, seine Töne seyen so mannigfaltig und lieblich, und ergötze (warbles) so zärtlich, daß, wer ihn gehört hat, den Gesang der Nachtigall weit geringer schätzt. Er soll beynabe zwey Stunden lang fortsingen, ohne nur Athem zu holen, und nach einer ohngefähr eben so

b) Latham Ind. orn. II. p. 561. n. 26. B.

d) Latham Ind. orn. II. p. 562. n. 28. B.

c) Latham Ind. orn. II. p. 562. n. 27. B.

e) Uebers. XII. S. 89, III. B.

so langen Pause, wieder anfangen. Du Prax, der ihn selbst gehört hat, sagt, er habe auf einer Eiche gesungen, die an dem Hause stand, in welchem er sich damals befand.

### Zusätze.

#### 26. Der prächtige Manakin.

*Pipra superba*. L. I. 2. p. 999. No. 14.

— — LATHAM Ind. orn. II. p. 556. No. 4. f)

*Manacus superbus*. PALLAS spic. I. p. 8. t. 3. f. 1.

Er ist etwas größer als der roth und schwarze Manakin (Nr. 9), und kommt dem blau-rückigen (Nr. 2.) sehr nahe. Der Schnabel ist schwarz; die Füße sind gelb; die Stirnfedern bedecken die Nasenlöcher; an den Nasenlöchern und Mundwinkeln, so wie an der Kehle stehen viele Barthaare; die Hauptfarbe ist dunkelschwarz; die länglichen Federn der Mitte des Scheitels sind feuerroth; auf dem Rücken zwischen den Flügeln liegt ein mondformiges Fleck von verwachsenen Himmelblau; die spizigen vordern Schwungfedern sind bräunlich; der Schwanz ist kurz und enthält zehn Federn.

#### 27. Der Mexikanische Manakin.

*Pipra Piciciti*. LATHAM Ind. orn. II. p. 559. No. 16.

*Avis Piciciti Tetzcoquensis*. Fern. N. Hisp. p. 55. Cap. CC.

Uebers. von Buffons Vögeln. XIII. S. 96. 3.

Er ist klein und aschgrau, Kopf und Hals sind schwarz; ein weißer Fleck umgiebt die Augen, welche groß sind, und dieß Weiße zieht sich in eine Spitze nach der Brust zu.

Diese Vögel halten sich in Mexiko auf. Sie erscheinen nach dem Regen; wenn man sie aufzieht, so sterben sie bald; sie haben keinen Gesang; die Indianer wissen nicht, wo sie nisten; sie geben ein gutes Nahrungsmittel. — Es ist ungewiß, ob sie zur Manakingattung gehören.

#### 28. Der Mais-Manakin.

*Pipra Miacatotl*. LATHAM Ind. orn. II. p. 560. No. 19. ff)

*Miacatotl, seu avis germinis Maizi*. FERNAND. Hist. N. Hisp. p. 30.

Uebers. von Buffons Vögeln. XIII. S. 92. 1.

Es ist eine kleine Art. Die Farbe ist schwarz mit untermischten weißen Federn; der Bauch blaß; Schwanz und Flügel sind unten aschgrau.

Er hält sich in Neuspanien an. Man sieht ihn auf der Fruchtähre des Mais sitzen. Er liebt kalte Plätze und ist gut zu essen.

29. Der

f) S. oben Nr. 2. Note. q)

ff) Vergl. oben Nr. 16. Note. m)

## 29. Der dreyfarbige Manakin oder Manakin mit blauem Gesichte.

Pipra tricolor. Museum Leskeanum. T. I. f. 1.

Dieser hat fast die Größe eines Canarienvogels. Die Hauptfarbe ist schwarz; Stirn Kehle, Schläfe und Schultern sind schön blau; die Schwung- und Schwanzfedern grünlich gerändert; Hinterkopf, Rücken, Brust und Bauch grün; Steiß und After auch grün.

Seine Heymath ist das Vorgebirge der guten Hoffnung.

Mit dem Finken mit blauem Gesichte (s. oben VII. Th. I. S. 307. Nr. 91), hat dieser Vogel die größte Aehnlichkeit, vorzüglich nach Bankrofts Beschreibung, aber der Schnabel und grüne Bauch unterscheiden ihn. B.

## Drey und vierzigste Gattung. Meise.

Der Schnabel ist gerade, etwas zusammengedrückt, stark, hart und scharf zugespitzt; die Nasenlöcher sind rund, und mit übergebogenen Borsten bedeckt; die Zunge am Ende abgeschnitten, und in drey oder vier Borsten auslaufend; die Zehen bis an ihren Ursprung getrennt; die hintere Zehe sehr groß und stark.

Dies sind die Gattungscharaktere nach Pennants Gattungen der Vögel (Gen. of Bird); und sie sind vollkommen hinreichend.

Ich finde nicht, daß eine Art dieser Gattung wandere, weder bey uns, noch anderswo. Ihre Nahrung ist im allgemeinen Saamen, Früchte und Insekten. Einige wenige sind sehr gierig auf das Fleisch, sowohl auf mageres, als fettes; besonders aber auf das letztere. Es sind unruhige, und nichts weniger, als furchtsame Vögel; denn einige, besonders die erste Art, wagen es, Vögel, die drey mal größer sind, anzugreifen; und oft fallen sie auch schwächere Vögel an, als sie sind, die sie dann töden; oder, wenn sie einen todten finden, so pikken sie in beyden Fällen ein Loch in die Hirnschaale, und fressen das Hirn gleich auf der Stelle.

Sie sind sehr fruchtbar, so daß sie zum Sprichwort geworden sind; einige legen achtzehn bis zwanzig Eyer auf einmal.

## I. Die Koblmeise. (Die große Meise. (Great Titmouse.)

Parus major. L. I. 2. p. 1006. No. 3. g) — Scop. ann. I. p. 162. No. 242. b) —  
Æ 1 p 2 KRAM.

g) Latham Ind. orn. II. p. 562. n. 1. B.      b) Uebers. von Günther. S. 199. n. 242. B.

- KRAM. elench. p. 378. No. 1. — MÜLLER Zool. p. 34. No. 283. —  
 GEORGI Reise p. 175. — OLINA uccell. p. 28. — FRITCH tab. 13.  
 La grosse Mesange, ou Charbonniere. BRISS orn III. p. 539, No. 1. — BUFF.  
 ois. V. p. 392. pl. 17. i) — Pl. enlum 3. f. 1.  
 Parus major, seu Fringillago. RAY Syn. p. 73. A. 1.  
 Great Titmouse, or Ox-eye. WILL. orn. p. 240. pl. 43. — ALBIN. Vol. I. pl.  
 46. — BR. Zool. I. No. 162. pl. 27. f. 1. — ARCT. Zool. II. p. 425.  
 H. k)

Die Länge dieser bekannten Art ist fünf und drey Viertel Zoll, und ihr Gewicht bey-  
 nahe eine Unze. Ihr Schnabel ist über einen halben Zoll lang und schwarz; Kopf und Kehle  
 sind schwarz; die Wangen weiß; Rücken und Flügel olivengrün; der Bauch grünlichgelb; längs  
 der Mitte desselben läuft ein unregelmäßiger, schwarzer Streifen, der ihn bis zum After hin in  
 zwey Theile theilt; der Steiß ist blaugrau; die Schwungfedern sind dunkelfarbig, mit grauen  
 Rändern; die größern Deckfedern haben weiße Spitzen, und dieß bildet einen Streifen an den  
 Flügeln; der Schwanz ist dunkelschwarz, die äußern Federn an der Außenseite weiß, die andern  
 aber blaugrau; die Füße bleifarbig.

Dieser Vogel wird durch ganz Europa, so wie in den übrigen Ländern der alten Welt ge-  
 funden. Ich höre von ihm von Schweden bis zum Vorgebirge der guten Hoffnung.  
 Bey uns ist er ein sehr gemeiner Vogel, der sich in den Gärten aufhält, die Brütezeit aus-  
 genommen, wo man ihn mehrentheils in Wäldern sieht <sup>1)</sup>. Er nistet in hohle Bäume, und  
 legt acht bis zwölf weiße, vorzüglich am breiten Ende rostfarbig gefleckte Eyer. Nach der Hech-  
 zeit hält sich die Familie bis zum nächsten Frühjahr zusammen, wo sie sich dann Paarweise trennt,  
 um eine folgende Generation zu erzeugen <sup>m)</sup>. Man sagt, er niste zweymal, ja sogar dreymal des  
 Jahrs, wenn ihm die ersten Nester weggenommen worden sind.

So geringfügig seine Stimme ist, so ist sie doch nicht unangenehm; sie hat aber zu wenig  
 Abwechslung, als daß man ihn seines Gesangs wegen hielte <sup>n)</sup>; auch ist sein Fleisch nicht gut  
 zu essen, indem es sehr bitter ist.

Ges

i) Uebers. XVII. S. 29. B.

k) Uebers. II. p. 398. A. Vergl. auch Zorns  
 Pethinoth. II. S. 358. Pallas N. nord.  
 Beytr. IV. S. 10. Meine N. G. des In-  
 und Auslands I. I. S. 547. N. G. der Stur-  
 bevögel. Nr. III. B.

l) Vor dem Thüringerwald nistet er auch in Gär-  
 ten. B.

m) Im October versammeln sich mehrere Famli-  
 lien zu einer Herde und ziehen so den ganzen  
 Herbst und Winter durch von einem Garten  
 und Wald zum andern. Wenn im Herbst ver-  
 schiedne Züge auf einander folgen, so sagt man,  
 es sey der Weisenstrich. B.

n) Sie singt ungemein abwechselnd und anmuthig;

daher es auch in Thüringen ein gewöhnlicher  
 Stubenvogel ist, den man aber in einen dräs-  
 thernen Käfig hält, damit er, unter andern Vög-  
 eln frey herumlaufend, diese nicht töde. B.

o) Olina.

p) Hr. Latham machet im Ind. orn. I. c. p.  
 auch eine Varietät: 1) Die Kohlmeise  
 mit dem Kreuzschnabel. Cross-bil-  
 led Titmouse. Lewin Br. Birds I. t. tit.  
 prael. Sie ist oben dunkelolivengrün, unten  
 schmutziggelb, der Kopf schwarz, die Schläfe  
 aschgrau, der Schnabel übers Kreuz gebogen,  
 wie bey einem Kreuzschnabel.

Sie wurde bey Faversham, einer Stadt  
 in Kent getödet.



Gewöhnlich lebt er fünf Jahre <sup>9)</sup>; er soll aber Krämpfen und andern Krankheiten unterworfen seyn <sup>10)</sup>.

## 2. Die Norwegische Meise. (Norway T.)

Parus ignotus. L. I. 2. p. 1006. No. 15. 2)

— — BRÜNN. ORN. p. 72. 1)

Ihr Schnabel ist oben schwarz, unten gelb; der Hals und alle obere Theile des Körpers gelbgrün; die Brust gelb, mit kastanienbraunen Flecken; der Bauch blau; nahe am After gelblich; der Schwanz gabelförmig; von einerley Farbe mit dem Rücken; die zwey mittlern Federn grünlich, die zwey äußern an der Außenseite weiß; die Füße schwarz; die hintere Klaue drey- mal so lang, als die andern.

Brünnich vermuthete, sie sey eine Spielart von der Kohlmeise; sie hat aber nichts Schwarzes am Kopfe <sup>1)</sup>.

Sie ist in Norwegen zu Hause.

## 3. Die lasurblaue Meise. (Azure T.) <sup>1)</sup>

Parus Cyanus. L. I. 2. p. 1007. No. 16. 1)

— — PALLAS NOV. Comment. Acad. Petrop. Vol. XIV. p. 588. No. 8.  
t. 23. f. 3.

Parus dorso dilute caeruleo, inferne albus etc. LEPECHIN IBID. p. 498. No. 1. tab. 13. f. 1.

XXX 3

Parus

Da sie ganz wie eine Kohlmeise gestaltet war, nur schmutzigere Farben und einen Kreuzschnabel hatte, so glaube ich, sie war aus der Stufe kommen, wo die Vögel zuweilen so werden.

Ich habe auch kleine Kohlmeisen gesehen, welches gewöhnlich die sind, die zuletzt aus den Eiern kommen; allein eine besondere Race kenne ich nicht. Ich glaube also, es ist bloß eine Namensverwechslung und es wird hier die Zaunmeise gemeinet.

### 2) Die kleine Kohlmeise.

Uebers. von Buffons Oeuv. XVII. S. 43.  
„Man kann sie nur des Namens halber, sagt Hr. Otto, mit der Zaunmeise, die auch kleine Kohlmeise heißt verwechseln, von der sie überdies ganz verschieden ist, da die Farben kaum von der an der 9 gemeinen großen Kohlmeise oder Finckenmeise verschieden sind, so daß ich es

nicht wage, sie als eine besondere Art anzugeben, obgleich sie sich nicht mit dieser großen paarweise zusammen hält. Sie ist seltener als diese im nördlichen Deutschlande, und ich kenne ihr Nest nicht. Die Schriftsteller haben ihrer, so viel ich weiß, nicht erwähnt, und wenn man sie gesehen, hat man sie vielleicht ohne genauere Vergleichung, wenigstens in der Ferne, gar nicht verschieden von der großen gehalten.“ B.

9) Parus Stroemei Latham Ind. orn. II. p. 303. n. 2. B.

10) Vergl. Arcet. Zool. II. p. 426. β. Uebers. II. S. 398. β. Uebers. von Buffons Vögeln. XVII. S. 162. Zus. 1. B.

11) Ich glaube auch, daß es eine Varietät ist, denn dieser kommt sie am nächsten; und man hat auch nichts weder von ihr gehört. B.

12) Latham Ind. orn. II. p. 563. n. 3. B.

*Parus Saebiensis* SPARM. Mus. Carlson. pl. 25. u)

*Parus Indicus* Aldrovandi. RAY. Syn. p. 74. No. 7. — ALDROV. Av. II. p. 714. fig. in p. 715.

La grosse Mesange bleue. BRISS. orn. III. p. 548. No. 3. — BUFF. ois. V. p. 455. v)

Azure Titmouse. ARCT. Zool. II. p. 426. C. w)

Sie hat die Größe der Kohlmeise, und sechshalb Zoll Länge. Ihr Schnabel ist schwarzlichblau, die Ränder schmutzigweiß; Stirn, Scheitel, Wangen, und alle untern Theile weiß, außer einem unregelmäßigen, länglichen, blauen Zeichen von der Brust bis zur Mitte des Bauchs, und einen blauen Streifen vom Schnabel zwischen den Augen hindurch, nach dem Hinterkopfe hin, unter welchem ein blaßes Band ist; Rücken und Steiß sind hellblau; die obern Deckfedern des Schwanzes dunkelblau, mit weißen Endspitzen; die Flügel weiß, bleyfarbig und blau gemischt, ersteres bildet ein Querband über die Flügel; die Schwungfedern braun, an den großen ist der innere Rand weiß, der äußere blau, und gegen die Spitze hin sind sie weiß, die kürzern sind auch an den Spitzen weiß; der Schwanz ist blau, die äußern Ränder der Federn sind weißlich, und zwar am mehrsten je weiter sie auswärts stehn, bey der äußersten ist die ganze äußere Fahne weiß, und eben diese Feder ist auch kürzer, als die andern; Füße und Klauen sind schwarz.

Diese Art ist bisher nur sehr wenig bekannt gewesen, indem die ganze Geschichte von ihr aus einem Gemälde des Aldrovands <sup>w)</sup> genommen war, der uns sagt, sie sey in Ostindien zu Hause.

Der hier beschriebne Vogel läßt sich durch ganz Rußland und Sibirien, aber nur im Winter sehen; wahrscheinlich kommt er von Norden her. Häufig trifft man ihn um die Vorstädte von Petersburg an.

Diese <sup>x)</sup> schöne Art ist in den nördlichen Gegenden Europens zu Hause. Sie findet sich in Südermannland <sup>xx)</sup>, man hat sie auch in großer Menge in den nördlich gelegenen Wäldern von Sibirien und Rußland, so wie um Synbirsk, im Gouvernement Casan angetroffen. Sie ist ein Zugvogel, der im Winter bey den Häusern in Petersburg erscheint. Sie zwitschert wie ein Sperling, aber mit einer sanftern und angenehmern Stimme <sup>y)</sup>.

#### 4. Die rothsteißige Meise. (Crimson-rumped T.)

*Parus peregrinus*. L. I. 2. p. 1010. No. 10. z)

Sie

n) Diese ist im System als eine eigne Art aufgeführt: p. 1008. No. 17. und ich glaube es ist eine Varietät der Blaumeise. B.

v) Uebers. XVII. S. 15. und n. 5. B.

w) Uebers. II. S. 399. C. B.

ww) Aldrovands Vogel hatte einen schwarzen Flecken unter den Augen; und der Scheitel, so wie alle übrigen obern Theile des Körpers, waren hellblau; der Augstern gelb.

x) Zus. a. d. Suppl. S. 189. Uebers.

xx) Mus. Carlson.

y) Arct. Zool.

z) Latham Ind. orn. II. p. 564. n. 4.

*Parus coccineus* Gmelin Syst. I. p. 1018. n. 31. Sparmann Mus. Carl. II. t. 48. 49. Uebers. von Buffons Vögel. XVII. S. 154. n. 2. Man vergl. auch das Weibchen vom pomeranzenfarbenen Fliegenfänger (s. oben B. II. Th. 1. S. 328. Nr. 26.) B.

Sie hat die Größe der Kohlmeise. Die Hauptfarbe ist aschgrau, unten ganz weiß; der Steiß karmoisinroth; die Schwanzfedern braun; der Schwanz schwarz, die vier mittlern Federn sind an den Endspitzen nach einer schiefen Richtung gelb, die zwey mittreisten aber haben das Wenigste von dieser Farbe <sup>a)</sup>).

Ihr Wohnort ist unbekannt.

### 5. Die rothhäuchige Meise. (Crimson - crowned T.)

Parus griseus. L. I. 2. p. 1010. No. 18. b)

— — Müller Zool. p. 34. No. 284.

Die Hauptfarbe dieses Vogels ist grau, den Scheitel ausgenommen, der karmoisinroth ist <sup>c)</sup>. Sie ist in Grönland zu Hause.

### 6. Die schwarzbrüstige Meise. (Black - breasted T.)

Parus afer. L. I. 2. p. 1010. No. 19. d)

Sie hat die Größe der Kohlmeise, und ist sechs Zoll lang. Das Gefieder ist oben dunkelfarbig; die Seiten des Kopfs und die Augenkreise sind weiß; an jeder Seite des Halses ist ein

a) Ich will nach der Abbildung in Sparmanns Mus. Carls. die vollständige Beschreibung mittheilen: die fremde Meise (Parus peregrinus). Das Männchen: diese Meise hat die Größe der Kohlmeise und ist 5 1/2 Zoll lang. Der Schnabel und die Füße sind schwarz; die Zügel und ein Fleck unter den Augen schwärzlich; Kopf, Kehle, Hinter- und Seitenhals, Schultern und Rücken bleifarbenaschgrau; die Deckfedern der Unterflügel schwefelgelb, die obern schwarz, einige von den mittlern mit saffrangelben Spitzen; von den zwölf ersten Schwanzfedern sind die drey bis vier ersten braunschwarz, am innern Rande in der Mitte etwas gelb gefleckt, die übrigen so wie die hintern alle schwarz in der Mitte scharlachroth; einen Theil der Gurgel, die Brust und der Steiß scharlachroth; der Bauch und After schwach gelb; die zehnen Schwanzfedern schwarz, die drey äußern auf beyden Seiten nach hinten zu scharlachroth.

Sie stimmt in vielen Stücken mit der Motacilla cinnamomea L. I. 2. p. 985. n. 32 überein, weicht aber auch in andern wieder ab.

Das Weibchen ist am Oberleibe aschgrau, am Steiß vorn gelblichgrün, hinten rothgelb; Kehle, Gurgel, Brust und Bauch sind schmutzig weiß; der After ist gelblich; die Deckfedern sind vorne schwarz, hinten gelb; von den Schwanzfedern sind die vordern dunkelbraun, die übrigen fast alle schwarz, an der Wurzel rothgelb, und machen dadurch mit den hintern Deckfedern einen gelben Fleck auf den Flügeln; die Schwanzfedern sind wie am Männchen, aber die fünfte ist auch auf beyden Seiten schwarz, an der Spitze aber schieb scharlachroth. Vergl. Syst. nat. XII. p. 342. n. 10. B.

b) Latham Ind. orn. II p. 564 n. 6. Uebers. von Buffons Vögel XVII. S. 167. Zus. 3. B.

c) Ich glaube, daß dieser Vogel kein anderer ist, als mein rothhäuchiger Fink (S. II. B. I. Th. S. 252. No. 4.) der aber sein volles Gefieder noch nicht hat. (Und ich glaube, es ist weder eine Meise noch ein Fink, sondern das Goldhähchen, das sich immer in Gesellschaft der Meisen aufhält. B.)

d) Latham Ind. orn. II p. 564. n. 7. — Uebers. von Buffons Vögeln XVII, S. 168, B.

ein Streifen von der nämlichen Farbe; am Hinterkopf ein weißer Fleck; Kinn, Kehle und Brust schwarz; der Bauch schmutzigweiß; die Schwungfedern braun; der Schwanz schwarz; die äußere Fahne der äußersten Feder weiß, die nächste an ihr hat nur eine weiße Spitze; die Füße schwarz.

Vom Vorgebirge der guten Hoffnung.

In der Sammlung des Sire Jos. Banks.

### 7. Die Tannenmeise. (Kleine Koblmeise. Colemouse.)

Parus ater. L. l. 2. p. 1009. No. 7. e) — Scop. ann. l. p. 164. No. 245. f) —  
 KRAM. elench. p. 369. No. 4. — GEORGI Reise. p. 175. — FRISCH tab. 13.  
 La Mesange à tete noire. BRISS. orn. II. p. 551. No. 5.  
 La petite Charbonniere. BUFF. ois. V. p. 400. g)  
 Parus ater, or Colemouse. RAY Syn. p. 73. A. 2. — WILL. orn. p. 241. t. 43.  
 Colemouse. Br. Zool. l. No. 164. pl. 57. f. 3. — Arct. Zool. II. p. 424. No. 32 b).  
 Br. Mus. Lev. Mus.

Kleiner, als die Blaumeise (Nr. 10.), zwey Quentchen schwer, und vier Zoll lang. Ihr Schnabel ist fünfsechhalb Linien lang, und schwarz; Kopf und Kehle sind schwarz; vom Schnabel läuft zu beyden Seiten ein breites, weißes Band, gerade unter den Augen weg, nach den Seiten des Halses hin; am Hinterkopf ist ein breiter, weißer Fleck; der Hinterhals, der Rücken und der Steiß sind aschfarben; von der Brust bis zum After ist die Farbe gelbrothlichweiß; die Deckfedern der Flügel sind grau, mit weißen Spitzen, und dieß bildet zwey Bänder von dieser Farbe; Schwung- und Schwanzfedern sind bräunlich aschfarben, mit grauen Einfassungen; der Schwanz selbst etwas gabelförmig; Füße und Klauen bleifarbig.

Diese ist sehr gemein in Wäldern, in Baum- und andern Gärten<sup>1)</sup>, wo sie einerley Nahrung mit den andern Britischen Arten dieser Gattung genießt, und eine große Anzahl Eyer legt. Man findet sie durch ganz Europa und auch in Amerika.

### 8. Die Sumpfmeise. (Marsh T.)

Parus palustris. L. l. 2. p. 1009. No. 8. k) — Scop. ann. l. p. 164. No. 246. l)  
 — BRÜNN. orn. No. 288. — KRAM. elench. p. 389. No. 5. — MÜLLER  
 Zool.

d) Latham Ind. orn. II. p. 564. n. 8. B.

f) Uebers. von Scopoli S. 201. Nr. 245. B.

g) Uebers. XVII. S. 44. B.

h) Uebers. II. S. 397. n. 244. Vergl. auch  
 Zorn's Pethinath. II. S. 149. Meine N.  
 S. des In- und Auslands. I. 1. S. 547. Nr.  
 2. N. S. der Stubenvögel. Nr. 112. und  
 Pallas N. nord. Beyr. IV. S. 10. B.

i) Sie liebt vorzüglich die Schwarzwälder, wo  
 sie in Erd-, Baum- und Felsenlöcher, auf eine  
 Unterlage von klar gebissenen Erdmoos mit  
 Thierhaaren vermischt 6 bis 8 reinweiße, helles  
 befarbener getüpfelte rundliche Eyer legt. B.

k) Latham Ind. orn. II. p. 565. n. 9. B.

l) Uebers. von Günther S. 201. Nr. 246. B.

Zool. p. 34. No. 286. — GEORGI Reise. p. 175. — FRISCH tab. 13. —  
SEPP. Voy. pl. in p. 48.

La Mesange de marais, ou la Nonnette cendrée. BRISS. orn. III. p. 555. No.  
7. — BUFF. ois. V. p. 403. m) — Pl. enlum. III. f. 3.

Parus palustris, Marsh Titmouse, or Black-Cap. RAY Syn. p. 73. A. 3. —  
WILL. orn. p. 241. pl. 43. — ALBIN. III. pl. 58 f. 1

Marsh Titmouse. Br. Zool. I. No. 165. pl. 57. f. 4. — Arct. Zool. 11. p.  
427. E. n)

Br. Mus. Lev. Mus.

Diese ist etwas größer, als die letzte, und weicht nur in einigen wenigen Stücken von ihr ab. Der Scheitel ist schwarz, aber kein weißer Fleck am Hinterkopfe; an der Kehle ist ein kleiner weißer Fleck, aber nicht so groß, als bey der letzten; die obere Theile des Körpers sind grau; die Deckfedern der Flügel bey einigen einfarbig (plain); die untern Theile weiß; die Füße, wie bey der letzten.

Diese ist gemein bey uns in England, und wird von andern als ein Europäischer Vogel aufgeführt. Man findet sie in Schweden, in Italien, und in den meisten dazwischen gelegenen Ländern. Es ist sehr wahrscheinlich, daß sie keine eigene Art, sondern eine bloße Spielart von der letzten ist <sup>o)</sup>. Lebensart und Gewohnheiten (haunts) sind die nämlichen <sup>o)</sup>. Sie ist eben so fruchtbar, als die andern. Sie sammelt sich einen Vorrath von Saamen auf den Nothfall, und liebt die Bienen sehr.

In <sup>o)</sup> meiner Synopsis war ich noch ungewiß, ob die Lannenmeise und diese, verschiedene Arten seyn. Ich finde, daß sie nach SEPP'S Meinung nur eine Art ausmachen, da er, beyde auf der nämlichen Platte, als Männchen und Weibchen abgebildet hat. Die eine hat einen weißen Fleck am Hinterkopfe, und die Seiten des Kopfs sind weiß; die Kehle schwarz. Die andere hat einen ganz schwarzen Scheitel, und der schwarze Fleck an der Kehle fehlt. Das Nest ist hier aus Niedgras verfertigt, mit großen Käzchen (cat's tail) untermengt, und mit Pflaum und Federn ausgelegt, in dem Neste sind fünf weiße, rothbraun gesprenkelte Eyer <sup>o)</sup>.

8. Var. A. Parus palustris. L. l. 2. p. 1009. No. 8. s. s)  
Le Mesange a gorge noire. Pl. enlum. 502. f. 1. t)

Diese ist fünfsechsb Zoll lang, und gleicht einigermaßen der letzten; es fehlen ihr aber sowohl der  
weiße

m) Uebers. XVII. S. 57. 1. B.

n) Uebers. II. S. 400. E. Vergl. Zorn's Pethnoth. II. S. 149. Meine N. S. des Ins und Auelands I. 1. S. 548. Nr. 5. N. S. der Stubenvogel Nr. 115. Pallas N. Nord. Beyr. IV. S. 10. B.

o) Es ist unwiderprechlich eine besondere Art. B.

p) Gar nicht. Man sehe hierüber, was ich in meiner N. S. Deutschlands IV. gesagt habe. B.

q) Zus. a. d. Suppl. S. 189. Uebers.

r) Sie bauen in Thüringen in die Löcher der Obstbäume und legen 10 bis 12 rothfarbenweiße mit gelbrothen Flecke bezeichnete Eyer. B.

s) Latham l. c. s.

t) Uebers. a. a. O.

weiße Fleck am Hinterkopf, als die Bänder an den Flügeln; der schwarze Fleck an der Kehle ist viel breiter und das Colorit überhaupt dunkler; der Schwanz etwas keilförmig \*).

Beym Weibchen ist der Kopf gelbrothgrau, fast wie die obern Theile des Körpers, aber dunkler.

Sie ist in Louisiana zu Hause.

8. Var. B. *Parus palustris*. L. I. 2. p. 1009. No. 8. v. v).

Ich habe auch noch eine andere Spielart gesehen, die darin abgieng, daß sie kein schwarzes Kinn hatte, und daß alle untern Theile weiß waren. Bey einem Geschlechte war der ganze Kopf schwarz, mit einem weißen Baaude quere über den Hinterkopf; bey dem andern war blos der Scheitel schwarz, und der Nacken gelblich.

Diese sind in der Sammlung des Sire Jos. Banks, und wurden am Bord eines Schiffes, an der Küste von Japan, gefangen.

### 9. Die Canadische Meise. (Canada T.)

*Parus atricapillus*. L. I. 2. p. 1008. No. 6. w)

La Mesange à tête noire de Canada. BRISS. orn. III. p. 553. No. 6. pl. 29. f.

I. BUFF. ois. V. p. 408. x)

Canada Titmouse. ARCT. Zool. II. p. 424. No. 328. y)

Von der Größe der letzten, und fünfhalb Zoll lang. Der obere Theil des Kopfs und die Kehle sind schwarz; der Hinterhals, die Schulterfedern und die kleinern Deckfedern der Flügel dunkel aschfarben; der Steiß eben so, aber heller; die obern Deckfedern des Schwanzes schmutzigweiß; die Seiten des Kopfs und alle untern Theile, bis zum Schwanz, weiß; die Schenkel aschgrau; die größern Deckfedern der Flügel braun, mit grauen Rändern; die Schwungfedern braun, außen mit grauen, inwendig mit weißlichen Rändern; der Schwanz braun, mit grauen Rändern, die zwey mittlern Federn aschgrau; Füße und Klauen schwärzlich.

Sie ist in Nordamerika zu Hause.

### 10. Die Blaumeise. (Blue T.)

*Parus caeruleus*. L. I. 2. p. 1008. No. 5. z) — Scop. ann. I. p. 163. No. 245.

\*) Diese Varietät gehört, wie man sieht, zur Lansenmeise; da aber unser Verfasser sie mit Buffon für einerley Art hält, so hat er sie nach Buffon hierher gesetzt. Hr. Pennant hält sie für einerley Art mit der folgenden Canadischen Meise. B.

v) Latham I. c. γ.

w) Latham Ind. orn. II. p. 566. n. 10. B.

x) Ueberl. XVII. S. 67. R. 2.

y) Ueberl. II. S. 397. n. 245. B.

z) Latham Ind. orn. II. p. 566. n. 12. B.

245. a) — KRAM. elench. p. 379. No. 3. — RAY Syn. p. 74. A. 4. —  
MÜLLER Zool. p. 34. No. 285. — FRISCH pl. 14.  
La Mesange bleue BRISS. orn. III. p. 544. No. 2. — BUFF. ois. V. p. 413. d)  
Pl. enlain III. f. 2.  
Blue Titmouse. ALBIN. I. pl. 47. WILL. orn. p. 242. pl. 43. — Br. Zool. I. No.  
163. pl. 57. f. 2. — Arct. Zool. II. p. 427. D. c)  
Br. Mus. Lev. Mus.

Ihre Länge ist fünfthalb Zoll. Der Schnabel ist fünfthalb Linien lang, und schwärzlich; der Scheitel blau; die Stirn und die ganze Seite des Kopfs weiß; vom Schnabel, zwischen den Augen hindurch, läuft eine schmale, schwarze Linie nach dem Hinterkopf hin, der, so wie der Hinterhals schwarz ist, und in eine schwarze Linie nach dem Schnabel hin ausläuft, die den untern Theil des Weißen an den Seiten des Kopfs umgränzt; der Rücken ist gelblichgrün; die Deckfedern der Flügel blau; die Schwungfedern schwarz mit dunkelfarbigen Rändern; der Schwanz blau, der äußere Rand heller, die zwey mittlern Federn am längsten; die untern Theile des Körpers gelblichweiß; Füße und Klauen schwarz.

Diese schöne Art ist durch ganz Europa wohl bekannt, und unsern Obst- und Baumgärten sehr schädlich, indem sie die Blüthenknospen aufbeißt, um Insekten zu suchen; inzwischen ist sie, nach ALBIN'S Bemerkung, auf eine andere Art wieder nützlich, indem sie die jungen Raupen, und die Eyer der den Früchten nachtheiligen Insekten zerstört.

Das Weibchen macht ein Nest in die Löcher der Mauern oder Bäume, und legt es gut mit Federn aus; in dieses Nest legt sie eine große Zahl kleiner, weißer Eyer, wenigstens vierzehn bis fünfzehn, obschon einige sagen, bis zwey und zwanzig <sup>a)</sup>; doch brütet sie des Jahrs nur einmal, außer wenn das erste Nest ausgenommen worden ist. Sie verläßt ihr Nest leicht, auch wenn die Eyer bloß berührt worden sind, besonders aber wenn eines zerbrochen worden ist. Wenn aber die Jungen einmal ausgekrochen sind, so vertheidigt sie kein Vogel so muthig, als dieser.

Ihre Stimme besteht überhaupt in einem unangenehmen Geschrey, jezurweilen einen Versuch zu zwitschern (warble) abgerechnet; aber auch dieser ist nichts weniger, als angenehm <sup>e)</sup>.

U n y 2

II. Die

- a) Uebers. von GÜNTHER. S. 200. Nr. 2. 44. B.  
b) Uebers. XVII. S. 75. B.  
c) Uebers. II. S. 299. D. Verq. auch ZORN'S  
Nachtvogel. II. S. 361. 2. Meine N. G. des  
In- und Auslands. I. 1. S. 548. N. G. der  
Stubenvögel. Nr. 113. B.  
d) Ich habe noch nie mehr als 8 bis 10 gefunden.  
B.  
e) Hierher rechne ich als Spielart die SÄBY'S-  
sche Meise. Parus Saabyensis L. 12. p.  
1008. n. 17. — Mus. Carls. T. 25.  
Uebers. von BUFFONS Vogel XVII. S. 84.  
Sie wurde auf des Ritters CARLSON'S Landgut  
Säby in Südermannland gefangen, und ge-

hört unter diese Art. Der Leib und Schwanz  
sind weiß, so auch die Kopfplatte, der Ober-  
rücken, eine Querbände der Flügel und einige  
Schwungfedern; blau sind oben der Schwanz,  
ein Querstreifen im Gentel und einige Schwung-  
und Schwanzfedern. Die obern Flügeldeck-  
federn sind blau, die untern weiß, und bilden  
einen weißen Querstreifen auf denselben. Die  
erste bis zur fünften Schwungfeder sind grau-  
braun, am äußeren Rande weiß und an der  
Wurzel blau. Von der sechsten bis zur dreys-  
zehnten sind sie gleichfarbig mit weißen Spiz-  
zen; die übrigen sind am äußeren Rande blau,  
am innern aber und an den Spitzen weiß.  
Der

## 11. Die Toupet-Meise. (Toupet T.)

Parus bicolor. L. I. 2. p. 1085. No. 1. f)

— — Faun. Groenl. p. 123. No. 84.

Le Mesange huppée de la Caroline. BRISS. orn. III. p. 561. No. 9. — BUFF. ois. V. p. 451. g)

Crested Titmouse. CATESBY Carol. I. pl. 57. h)

Toupet Titmouse. Arct. Zool. II. p. 423. No. 324. i)

Sie hat die Größe der Kohlmeise, und ist sechs Zoll lang. Ihr Schnabel ist sechs- halb Linien lang, und schwarz; an der Stirn, gerade über dem Schnabel ist ein schwarzer Fleck; der Kopf ist mit einem ziemlich langen, spitzigen Federbusch geziert, der, wie alle obere Theile des Körpers dunkelgrau ist; die untern Theile sind röthlichweiß, am dunkelsten an den Seiten; Schwungfedern und Schwanz gelbrothgrau gerändert, letzter etwas gabelförmig; die Füße bleigefarben.

Das Weibchen unterscheidet sich dadurch vom Männchen, daß bey ihm Bauch und Seiten fast weiß sind.

Dieser Vogel ist in Carolina und Virginiten au Hause, wo er sich das ganze Jahr hindurch, hauptsächlich in Wäldern aufhält, und, wie andere seiner Gattung, von Insekten lebt. Man hat ihn auch in Dänemark und in den südlichen Gegenden von Grönland anzutreffen, wo er Uvingarsak heißt. Er fliegt schnell, und im Fliegen schlägt er oft die Flügel auf, wo bey er einen sanften Laut hören läßt.

## 12. Die Haubenmeise. (Crested T.)

Parus cristatus. L. I. 2. p. 1005. No. 2. k) — SCOP. ann. I. p. 162. No. 243. l)

KRAM. eleuch. p. 379. No. 2. — MÜLLER p. 34. No. 283. — GEORGE

Reise. p. 173. — FRISCH tab. 14.

La Mesange huppée. BRISS. orn. III. p. 558. No. 8. BUFF. ois. V. p. 446. m)

— Pl. enlum. 502. t. 2.

Crested Titmouse. RAY Syn. p. 74. No. 6. — ALBIN. II. pl. 57. — WILL. orn. p. 242. tab. 43. — Arct. Zool. II. p. 427. F. n)

Br. Mus.

Sie

Der Schwanz ist blau, unten weiß; die vier obersten Schwanzfedern blau mit weißen Spitzen und schwarzen Schäften. Die Füße und der Schnabel fallen braungelblich aus. An beyden Seiten läuft von dem Schnabel an ein schwarzer Strich über die Augen.

f) Latham Ind. orn. II. p. 567. n. 13. B.

g) Uebers. XVII. S. 142. B.

h) Seligmanns Vögel. III. Taf. 14. B.

i) Uebers. II. S. 393. Nr. 247. B.

k) Latham Ind. orn. II. p. 567. Nr. 14. B.

l) Uebers. von Gänther. S. 199. B.

m) Uebers. XVII. S. 134. B.

n) Uebers. II. S. 400. F. Vergl. Zorns Verz.

thnoth. II. S. 365. Meyers Thier. II.

Taf. 26. Meine N. G. des Ins. und Aus.

fonds I. I. S. 548. Nr. 4. N. D. der Sing-

vögel. Nr. 114. B.



Sie hat die Größe der Blaumeise, wiegt ein Drittel Unze, und ist vier und drey Viertel Zoll lang. Ihr Schnabel ist sechshalb Linien lang, und schwärzlich; die Stirn und die Seiten des Kopfs sind weiß; der Scheitel ist mit langen, schwarzen, weißgeränderten Federn geziert, die wenn sie aufgerichtet sind, einen schönen, oben zugespizten Federbusch bilden; Rinn und Kehle sind schwarz, wovon eine schwarze Linie nach dem Hinterkopf hinläuft, und das Weiße an den Wangen an den untern Theile umgiebt; an den Ohren ist ein unregelmäßiger, schwarzer Fleck; die obern Theile des Körpers, die Flügel und der Schwanz sind gelbrothgrau, die zwey letzten am dunkelsten; die untern Theile des Körpers sind weiß; die Seiten haben einen gelbrothen Anstrich; die Füße sind bleysaiben.

Diesen Vogel findet man in vielen Gegenden Frankreichs, besonders in der Normandie <sup>o)</sup>, und in mehrern, zwischen dieser und Schweden gelegenen Ländern. Man trifft ihn vorzüglich in dunklen Wäldern an, und besonders bey den Nadelbäumen, so daß er an dem harzigen Geruche derselben gleichsam Theil zu nehmen scheint. Er soll die Einsamkeit lieben, sich niemals mit andern Vögeln vermengen, noch auch selbst mit seiner eignen Art in großer Zahl zusammenhalten <sup>p)</sup>; auch läßt er sich nicht zahm machen, daher er bekannt ist, nur den wenigen, die ihn in seinem Aufenthaltsorte auffuchen <sup>q)</sup>. Er ist eben so fruchtbar, als die übrigen seiner Gattung <sup>r)</sup>.

### 13. Die Virginische Meise. (Virginian T.)

- Paris virginianus. L. I. 2. p. 1010. No. 9. s)  
 La Mesange de Virginie. BRISS. orn. III. p. 565. No. 14.  
 La Mesange à croupion jaune. BUFF. ois. V. p. 153. r)  
 The Ye low-Rump. CATESBY Carol. I. pl. 58. tt)  
 Virginian Titmouse. ARCT. Zool. II. No. 325. u)

Diese ist fünf Zoll lang. Ihr Schnabel ist fünf Linien lang, und schwärzlich; der Kopf, und die obern Theile des Körpers sind olivenbraun; die untern grau; der Steiß schön gelb; Füße und Klauen braun.

Männchen und Weibchen sind einander sehr ähnlich:

Y y y 3

Sie

o) Weder um Paris, noch um Orleans trifft man sie an. — Salerne orn. p. 216.

p) Er ist im Herbst und Winter immer der Anführer von den Längsmeisenheerden und Goldhähnchen; aber freylich nur immer einzeln. Es ist in der That bewundernswürdig, daß diese Vögel auf sein Geschrey hinfliegen, wozu sie ihn haben will. B.

q) Er ist schwer zahm zu machen. B.

r) Das Nest findet man in allerhand Löchern, Steinen und Baumhöhlen, auch in alten verlassenen Elstern und Eichhornnestern. Die 8 bis 10 Eyer sind schneeweiß, oben mit blaurorthern Flecken, die oft zusammengelaufen sind, beszeichnet. B.

s) Latham Ind. orn. II. p. 567. n. 15. B.

t) Heberf. XVII S. 148 n. 3. B.

tt) Schumanns Vögel III. Taf. 16. B.

u) Heberf. II. S. 396. n. 242. B.

Sie ist in Virginien zu Hause, leb' von Insecten, und läuft nach diesen mit großer Leichtigkeit die Bäume auf und ab, wie ein Specht.

#### 14. Die Guianische Meise. (Guiana T.)

Parus Cels. L. I. 2. p. 1015. No. 14. v)  
 Le Cels. BUFF. ois. V. p. 458. w)  
 Black Parus of Linnaeus. KALM. Trav. II. p. 151. x)  
 Lev. Mus.

Der Schnabel ist weiß; das ganze Gefieder schwarz, einen gelben Flecken den an Flügeln, und einem andern an der Wurzel des Schwanzes ausgenommen.

Sie ist in Guiana zu Hause.

#### 15. Die verliebte Meise. (Amorous T.)

Parus amatorius. L. I. 2. p. 1015. No. 30. y)  
 La Mesange amoureuse. BUFF. ois. V. p. 456. z)

Diese Art wiegt drey Quentchen, und ist fünf und ein Viertel Zoll lang. Der Schnabel ist acht Linien lang, an der Wurzel schwarz und am Ende orangefarben; das Gefieder ist über und über dunkelfleischfarben, beynah schwarz, außer an der Mitte der Flügel, wo ein länglicher Fleck halb gelbroth, und halb gelb steht, der von den äußern Rändern einiger der mittlern Deckfedern der Flügel gebildet wird, die diese Farben haben.

Sie ist in den nördlichen Gegenden Asiens zu Hause, und wird ihres Temperaments (disposition) halber, die verliebte (Amorous) genannt. Man hat sie im Käfig gehalten, und in diesem Zustande der Gefangenschaft, wenn sie Paarweise beisammen sind, kann nichts die Liebe des einen Geschlechts zum andern übertreffen, indem sie sich beständig lieblosen, und hierdurch erleichtern sie sich die Unannehmlichkeit der Gefangenschaft, und machen sie sich erträglich.

#### 16. Die Beutelmeise. (Der Pendulin. Penduline T.)

Parus pendulinus. L. I. 2. p. 1014. No. a)  
 — — — GEORGI Reise. p. 175.  
 La Mesange de Pologne, ou le Remiz. BRISS. orn. III p. 565. No. 11. pl. 9.  
 f. 2. — BUFF. ois. V. p. 423 b) — Pl. enlum 608 f. 3.  
 Mountain Titmouse. ALBIN. Ill. pl. 57. (Männchen und Weibchen.)

— An

v) Latham Ind. orn. II. p. 568. n. 56. B.

w) Uebers. XXII. S. 160. B.

x) Vergl. Bankroft Ostiana. S. 110. B.

y) Latham Ind. orn. II. p. 568. n. 17. B.

z) Uebers. XVII. S. 156. B.

a) Latham Ind. orn. II. p. 568. n. 18. B.

b) Uebers. XVII. S. 95. B.

c) Titius Beschreibung des Remiz Leipzig 1785.

Vergl. meine N. G. des Inn- und Auslands.

I. I. S. 550. Nr. 8. B.

Am Größe gleicht sie der Blaumeise und hat über fünfsehalb Zoll Länge. Ihr Schnabel ist fünf Linien lang, und aschfarben; der Vorderkopf weißlich, der Hinterkopf und der Hals aschgrau; der obere Theil des Rückens und die Schulterfedern gelbrothgrau; der untere Theil und der Streiß grau; die Stirn schwarz, und dieß verlängert sich nach hinten in ein Band unter jedem Auge; Kehle und Vorderhals sind sehr hell aschfarben; die übrigen untern Theile hell gelbroth; die obern kleinern Deckfedern der Flügel braun, mit gelbrothen Spitzzen, die größern schwärzlich, mit kastanienbraunen Rändern, und hellgelbrothen Spitzzen; Schwungfedern und Schwanz braun, mit weißen Rändern, die Füße röthlich grau; die Klauen schwärzlich.

Diese Art ist nicht bloß in Polen, woher sie, von einigen benannt worden ist, sondern auch in Italien, Sibirien <sup>d)</sup> und den dazwischen gelegenen Ländern zu Hause.

Das Merkwürdigste von diesem Vogel ist sein Nest, denn wunderbarer kann man gar nichts sehen. Es ist rundlich geformt, dem der Schwanzmeise (Nr. 18.) nicht unähnlich, aber aus viel feinerem Stoff zusammengesetzt.

Der Vogel hält sich an wasserreichen Plätzen auf, der Wasserinsekten wegen, von denen er lebt, und bedient sich des Pflaums von Weiden und Pappeln, so wie des der Disteln, u. d. gl. Diese wirket er mit seinem Schnabel in einen dichten Körper zusammen, unterstützt dieses sein Werk von außen mit zarten Pflanzenfasern und Wurzeln, und legt das Ganze inwendig wieder mit etwas von dem oben erwähnten lockern und weichern Pflaum aus. Dieses Nest hängt an dem äußersten Ende eines schwachen Zweiges, der über das Wasser herüber reicht, und ist ganz bedeckt, eine kleine, zum Eingang gelassene Oeffnung ausgenommen, die an der einen Seite, gewöhnlich an der dem Wasser gegen überstehenden angebracht ist. Mit diesem sonderbaren Instinkt, fürchtet er weder vierfüßige Thiere, noch kriechende Amphibien; denn keine von beyden können ihm, weder von oben, noch von unten beikommen.

Das Weibchen legt vier bis fünf Eyer, so weiß, wie Schnee, und beynähe durchscheinend; es brüetet gewöhnlich zweymal des Jahrs, zuerst im April oder May, und dann wieder im August.

Diese Nester sieht man häufig in den Sümpfen um Bologna, und an andern Orten. Die Landleute, die in diesen Gegenden wohnen, machen großen Gebrauch sowohl von den Vögeln, als von ihren Nestern; und von den letztern hängen sie eines an die Thür ihrer Hütten. Was dem Voael selbst betrifft, so halten sie ihn für heilig, und begegnen ihm mit jener abergläubischen Verehrung, die gewöhnlich die Wirkung unaufgeklärter Köpfe ist.

17. Die

d) Sie ist gemein in Rußland; in großer Menge um S und ä r s, an V i e t, ob man sie gleich auch an der Wolga und anderwärts

sieht. S. Decouv. Russ. I. p. 480. III. p. 363.

## 17. Die Languedokische Meise. (Languedoc T.)

Parus narbonensis. L. I. 2. p. 1014. No. 39. e)  
 La Penduline. BRISS. ois. V. p. 433. f)  
 Mesange du Languedoc. Pl. enlum. 708. f. r.

Ihre Länge ist vier Zoll. Ihr Schnabel ist vier Linien lang, schwarz, der Rand der obern Kinnlade gelbbraun; der Scheitel grau; die obern Theile des Körpers gelbrothgrau; die untern eben so, aber heller; die obern Deckfedern der Flügel schwärzlich, mit gelbrothen Rändern; die kürzern Schwungfedern eben so, an den Enden aber heller; die großen Schwungfedern schwärzlich, mit weißlichen Rändern; der Schwanz auch schwarz, aber mit gelbrothen Rändern; die Füße bleifarbig e).

Man trifft diesen Vogel in Languedoc an, und was seine Kunsttriebe (manners) anbelangt, so mag er den vorigen wohl noch übertreffen; denn sein Nest ist eben so künstlich gebaut, ziemlich groß, in Verhältniß zu der Größe des Vogels, an Form einem Strauseney ähnlich, und auch nicht viel kleiner; denn der längste Durchmesser desselben ist sechs, und der kürzeste vierthalb Zoll. Er befestigt es an einem gabelförmigen Zweig eines Pappelbaums, und unwickelt es mit Wolle, hiezu bedient er sich des Pflaumartigen Theils der Pappelblüthen, und anderer ähnlicher Materkallen, wie die letzte Art. Es ist ebenfalls an einer Seite offen, der Eingang aber noch überraschender; denn der Vogel baut eine Art von Wetterdach über denselben, das fast drey Viertel Zoll weit hervorspringt, und hiedurch gewinnt er noch mehrere Sicherheit gegen den Wind, den Regen und andere Ungemächlichkeiten.

In Languedoc wird er der wilde Canarienvogel genannt.

## 18. Die Schwanzmeise. (Long-tailed T.)

Parus caudatus. L. I. 2. p. 1010 No. 11. i) — SCOP. ann. I. p. 164. No. 247. k)  
 KRAM. elench. p. 379. No. 6. — FRISCH. tab. 14. — RAY Syn. p. 74. A.  
 5. — — SEPP. Vog. pl. in p. 49.  
 La Mesange a longue queue. BRISS. orn. III. p. 510. No. r3. — BUFF. ois. V.  
 p. 437. pl. 19. k) — Pl. enlum. 502. f. 3.  
 Long-tailed Titmouse. WILL. orn. p. 242. pl. 43. — ALBIN. II. pl. 57. f. I.  
 Br. Zool. I. No. 166. — Arct. Zool. II. p. 428. G. l)  
 Bi. Mus. Lev. Mus.

Dies ist ein schöner Vogel, und seine Länge beynabe sechsthalb Zoll. Der Schnabel ist kurz, dick und schwarz; der Augenstern nussbraun; der Scheitel weiß, mit Grau gemischt, und

dies

e) Latham Ind. orn. II. p. 569. n. 19. B.

f) Uebers. XVII. S. 110. B.

g) Die Beschreibung ist fast wie bey einem jungen Goldhähnchen. B.

h) Hist. des Ois.

i) Latham Ind. orn. II. p. 569. n. 20. B.

k) Uebers. von Gänther S. 202. Nr. 247. B.

kk) Uebers. XVII. S. 115. B.

l) Uebers. II. S. 400. G. Vergl. auch Zorn's Verhmoth. II. S. 366. und B. I. p. 324. Meine N. S. Deutschlands. I. 1. S. 549. Nr. 6. Meine getreue Abbildungen Best. 2. Männchen und Weibchen. B.

Dies ist ringsherum mit einem breiten, schwarzen Streifen, gleich einer Krone eingefasst, der sich hinten vereinigt, und längs dem Hinterhals und Rücken, bis zum Steiß herabläuft; die Seiten des Kopfs, und alle untern Theile bis zur Brust sind weiß, letztere aber spielt ins Röthliche; die Seiten des Rückens, der Steiß, der Bauch, die Seiten und der After sind matt rosenroth, haben aber eine Mischung von Weißem an den untern Theilen; die kleinern Deckfedern der Flügel sind schwarz; die größern braun, mit rostfarbenen Rändern; die Schwungfedern dunkelfarbig mit hellen Rändern; der Schwanz beträgt über die Hälfte der Länge des Vogels, denn er ist vierthals Zoll lang; seine Federn sind von sehr ungleicher Länge, denn die äußern sind nur einen und drey Viertel Zoll lang <sup>m)</sup>, die vier mittlern sind schwarz, die dritte zu beyden Seiten ist eben so, mit grauen Rändern, und die andern sind schwarz und weiß; Füße und Klauen schwarz <sup>n)</sup>.

Kein Vogel in unsern Gegenden macht ein so eignes und schönes Nest, als dieser. Es ist gewöhnlich eysförmig, mit einer kleinen Oeffnung <sup>o)</sup> an der Seite zum Eingange; die äußern Materialien sind Moos, Leberkraut und Wolle, die sonderbar unter einander gewebt sind und inwendig ist es vollkommen mit den weichsten Federn ausgelegt. Dieses Nest hängt nicht, von einem Zweige herab, wie einige andere dieser Gattung, sondern es ist fest an die Gabel eines Astes angelegt, drey oder vier Fuß hoch vom Boden <sup>p)</sup>. Er legt gewöhnlich zehn bis siebenzehn Eyer, die grauulich sind, mit einer Mischung von Röthlichem, aber heller, am breitern Ende.

Dieser Vogel scheint in den meisten Gegenden gemein genug zu seyn, vorzüglich aber ist er es in Obst- und andern Gärten, wo er die Knospen mit großer Geschicklichkeit aufbeißt. Es ist ein flinkes, unruhiges Thierchen, das immer vor und rückwärts fliehet, und auf den Zweigen

<sup>m)</sup> Die meisten Vögel mit keilsförmigen Schwänzen beobachten eine regelmäßige oder stufenweise Ungleichheit in den Schwanzfedern; dieser aber ist wahrhaft sonderbar, denn die zwey mittlern Federn sind drey Zoll, zwey Linien lang, die nächste zu beyden Seiten vierthals Zoll, die dritte drey und einen Viertel Zoll, die vierte drey Zoll, die fünfte zwey Zoll, sieben Linien, und die sechste, oder äußerste, nur einen und drey Viertel Zoll.

<sup>n)</sup> Männchen und Weibchen sind in ihren vollkommenen Zustände folgender Gestalt gezeichnet: Am alten Männchen ist der ganze Kopf und Hals rein weiß, und nur bey jungen und einjährigen Männchen findet man noch einen schwarzen Streifen und schwarze Mischung um den Schädel herum. Das Weibchen hingegen hat die Zeichnung des Kopfs so, wie sie der Hr. Verfasser vom Männchen angeleibt.

Von den Augen an läuft nämlich ein schwarzer Streifen nach dem Hinterkopf hin und vereinigt sich da mit den andern schwarzen Theilen. Diejenigen Schwanzmeisen die am Kopf mehr gefleckt sind, sind Junge, die sich noch nicht, oder nur zum erstenmal gemausert haben, und die man im Winter oder Herbst, wo diese Vögel in Gesellschaft herum ziehen, fängt oder schießt. Wenn man den Geschlechtsunterschied in der Farbe bemerken will, so muß man ein Pärchen im Frühjahr zu bekommen suchen. **B.**

<sup>o)</sup> Frisch bemerkt, es wären zuweilen zwey Eingänge, einer dem andern gegenüber, damit der Vogel beym Umwenden seine Federn nicht verwirre.

<sup>p)</sup> Es steht oft in der Mitte der höchsten Eiche, und ist meist auf einen starken Ast am Baume angeklebt. **B.**

gen nach allen Richtungen mit großer Behendigkeit auf- und abläuft. Junge und Alte bleiben den ganzen Winter über beisammen, und trennen sich nicht, bis der Frühling sie zur Vergattung und zur Fortpflanzung ihrer Art einladet.

Ich finde keiner von den Schriftstellern als eines Schwedischen auf der Einen, und als eines Italiänischen Vogels auf der andern Seite erwähnt, und ohne Zweifel ist er auch in den dazwischen gelegenen Ländern zu Hause. Aus der Dichtigkeit seines Gefieders, worin ihm nur die Eule gleicht, sollte man schließen, er könnte auch wohl die Kälte eines strengern Himmelsstriches, als der eben erwähnte, aushalten. Inzwischen ist es wunderbar genug, daß er gleich der weißen Eule, aus Jamaika gebracht wurde, und beyde schienen eben so dicht bekleidet, als in den kältesten Gegenden.

In <sup>2)</sup> meiner Synopsis habe ich gesagt, dieser Vogel sey aus Jamaika gebracht worden. Ich halte es für notwendig, diesen Irrthum hier zu verbessern. Einer meiner Freunde, der mir diese Sache erzählte, erhielt diesen Vogel nebst andern dort einheimischen, erfuhr aber nachher, daß dieser, erst nach ihrer Ankunft, in England war zu der Sammlung gethan worden <sup>1)</sup>.

### 19. Die Capische Meise. (Cape T.)

*Parus capensis.* L. l. 2. p. 1011. No. 20. <sup>1)</sup>

La Mesange du Cap de bonne Esperance. SONN. Voy. Ind. Vol. II. p. 206. pl. 115.

Le petit Devil. BUFF. Ois. V. p. 445. <sup>1)</sup>

Der Schnabel ist schwarz, der Augenstern roth; der Kopf, der Hals, der Rücken, der Bauch und die Deckfedern der Flügel hell aschgrau; die Schwungfedern schwarz, mit weißen Rändern; der Schwanz oben schwarz, und unten weiß; die Füße schwarz.

Dieser Vogel ist auf dem Vorgebirge der guten Hoffnung zu Hause, und baut ein Nest, das an Gestalt einer Flasche mit einem kurzen Halse nicht unähnlich ist. Es besteht aus einer Art von Baumwolle, und ist in das dickste Gesträuch gebaut. Der Hals ist schmal, und an der Außenseite ist eine Art Nebennest angebracht, das dem Männchen zur Wohnung dient, während das Weibchen inwendig über seinen Eiern sitzt. Man sagt, wenn das Weibchen aus dem Neste herausgehe, so schlage das Männchen mit aller Stärke seiner Flügel gegen die Außenseite, wodurch die Ränder des Eingangs zusammenstießen, und auf diese Art den Insekten u. s. w. die den Jungen in der Abwesenheit derselben Schaden zufügen könnten, der Eingang verschlossen würde.

20. Der

<sup>1)</sup> Ost bis zwanzig. SALERN. orn. p. 116.

<sup>2)</sup> Zus. a. d. Suppl. S. 190. Uebers.

<sup>3)</sup> Ich muß hier einer Varietät erwähnen:  
Var. A. Die Klasse Blaumeise.

P. c. pallidus.

Das was schwarz ist, sieht aschgrau aus.  
Es gewährt dieß in Verbindung mit der schneeweißen

Farbe einen angenehmen Anblick. Vielleicht ist es eine ausgeblühte Farbe, denn man findet vor dem Wäusern mehrere beisammen, die so gezeichnet sind. B.

<sup>4)</sup> Latham Ind. orn. II. p. 570. n. 22. B.

<sup>5)</sup> Meersch. XVII. S. 130. B.

## 20. Die Bartmeise. (Bearded T.)

Parus biarmicus. L. I. 2. p. 1011. No. 12. — Scop. ann. L. No. 241. u) —  
FRISCH tab. 8 — SEPP. Voy. pl. in. p. 83.

Lanius. BRÜNN. orn. p. 8.

Pendulus. KRAM. elench. p. 373.

La Mesange barbue, ou le Moustache BRISS orn. III. p. 567. No. 12. — BUFF.  
ois. V. p. 418 pl. 18. w). — Pl. enlum 618, f. 1. 2.

Beardmanica. ALBIN. I. pl. 48.

Least Butcher Bird. EDW. pl. 55. x)

Bearded Titmouse. BR. Zool. I. No. 167.

— — Arct. Vol. II. p. 428. H. y)

Br. Mus. Lev. Mus.

Sie hat die Größe der Schwanzmeise, aber einen größern Körper, und ihre Länge ist sechs, und ein Viertel Zoll. Ihr Schnabel ist sechs halb Linien lang, und orangefarben, so lange der Vogel lebt, wird aber unmerkbar nach dem Tode desselben schmutzgelb; der Augenstern ist gelb; der Kopf hellaschwarz; unter den Augen ist ein Büschel von schwarzen Federn, der in eine Spitze ausläuft, fast wie ein Knebelbart; der Hinterhals und der Ober Rücken sind orangebraun (bay), oder gelblich; die Kehle weiß; die Brust fleischfarbig; Bauch, Seiten und Schenkel wie der Rücken, aber heiter; der After schwarz; der Schwanz ist zwey und drey Viertel Zoll lang, und keilsförmig, er hat bey nahe einerley Farbe mit dem Rücken; die äußerste Feder ist sehr kurz, an der Wurzel dunkelfarbig, und am Ende fast weiß, die dritte ist blos gerade an der Spitze so; die Füße sind schwarz.

Das Weibchen unterscheidet sich vom Männchen durch den Mangel des Knebelbarts unter den Augen; der Scheitel ist rostigroth, mit schwarzen Flecken, und die Federn am After sind nicht schwarz, sondern von einerley Farbe mit den übrigen untern Theilen.

Man hat diese Vögel in England gefunden, bisher aber blos nur noch an sumpfigen Plätzen, wo Schilf wächst, von dessen Saamen, so wie von kleinen Insekten sie leben; denn beide hat man in ihren Magen gefunden. Sehr häufig und in beträchtlicher Anzahl sind sie in den Sümpfen, unter dem Schilf, zwischen Ertsh und London; auch hat man sie an dergleichen Plätzen bey Gloucester, so wie in den großen Schilfgründen bey Combet, in Lancashire angetroffen. Ohne Zweifel brüten sie an allen diesen Orten, denn ich weiß, daß sie sich in den zuerst benannten Gegenden das ganze Jahr hindurch aufhalten. Ihr Nest kennt man nicht mit Gewißheit, ich habe aber eines gesehen, daß aus sehr weichen, pflaumartigen Materialien bestand, zwischen drey ineinander gewundenen Saitenröhren aufgehängt war, und das Werk dieses Vogels zu seyn schien <sup>2)</sup>.

388<sup>2</sup>

Sie

2) Latham Ind. orn. II. p. 570. n. 23. B.

v) Uebers. von Günther. S. 198 Nr. 241. B.

w) Uebers. XVII. S. 86. B.

x) Deligmanns Vögel III. Taf. 5. B.

y) Uebers. II. S. 401. H. Vergl. auch meine

N. G. des Ins und Auslands II. 1. S. 549.

Nr. 7. N. G. der Stubenvögel. Nr. 116. und getreue Abbildung. Nest. II. Männchen und Weibchen. B.

a) Kramer sagt, das Nest ist unter den Weiden

Sie sind auch in Dänemark gemein, und Buffon vermuthet, ein Paar derselben, das aus einem Käfig bey der Gräfin von Albemarle entwischt sey, habe diese Colonie in England errichtet. Dieß mag vielleicht der Fall bey denen gewesen seyn, die sich um Erith aufhalten, das an den Ufern der Themse liegt; aber auf die anderwärts angetroffenen will es nicht so gut passen, und ich glaube gar, daß sie bey uns einheimisch sind, es schon ursprünglich waren, und daß blos der Umstand, daß sie sich nur an schilffreichen Orten aufhalten, daran Schuld ist, daß man sie bisher so wenig gekannt hat; denn da sich diese Vögel nie über einige wenige Ruthen (gards) von den Betten (beds) entfernen, <sup>b)</sup> so haben sie das große Glück gehabt, nicht früher bemerkt zu werden. Inzwischen werden künftige Beobachter wohl daran thun, wenn sie in ihren Untersuchungen über diesen Vogel noch weiter fortfahren, und zwar erstlich in Rücksicht des Nestes selbst, und der Art, wie er seine Jungen aufzieht, und dann zweytens, in welchen andern Gegenden Englands man ihn beobachtet hat.

Ich <sup>c)</sup> bin bisher noch nicht im Stande gewesen, mich des Nestes und der Eyer selbst zu versichern. In Sepp's Figur ist das Nest auf dem Boden, unter den Weiden angebracht. Es ist von sehr lockern Gewebe und aus trocknen Grassämen zusammengesetzt, mit den Saamenknöpfchen von Schilf und Rohr, und schmalen Blättern untermengt. Der Eyer sind vier an der Zahl, röthlichweiß, mit kleinen, braunen Flecken.

Diese Art findet sich in Schonen in Schweden, vor, aber selten. Sehr gemein ist sie um den Caspischen See, den See Marotis, und unter den Schilf der Flüße, die in denselben fallen, aber in keiner beträchtlichen (high) Breite in Asien. In Sibirien gar nicht <sup>d)</sup>.

## 21. Die Chinesische Meise. (Chinese T.)

*Parus sinensis.* L. I. 2. p. 1012. No. 22.

Ihre Länge ist drey und drey Viertel Zoll. Der Schnabel kurz, schwarz, und ein wenig gebogen; die Hauptfarbe des Gefieders rostrothbraun, am hellsten am Kopfe und Halse; Schwungfedern und Schwanz braun, mit schwarzen Rändern, letzterer ziemlich lang; die Füße roth.

Sie ist in China zu Hause, und nach Gemälden, die Capitain Broadley hat, beschrieben.

22. Die

den angebracht, hat die Form eines Beutels, besteht aus weichen, pflaumartigen Stoff, wie z. B. der Pflaum der großen Teichkollbens (Greater Cat's Tail. *Typha latifolia* L.) oder der Espen (*Asp. Populustremula* L.) und hängt an einem Zweige.

<sup>b)</sup> Die Schilfbette (Reed beds) bedecken oft viele Morgen Landes, sie wachsen im Wasser,

so daß sie zu jeder Fahrzeit überschwemmt sind, und wenige Personen kommen nahe an sie, außer zur Zeit des Abschneidens, das sie in Booten verrichten, weil man in sehr seichter Fluth (bide) kaum einen Fuß innerhalb ihrer Gränzen setzen kann.

<sup>c)</sup> *Zuf. a d. Suppl. S. 190. Uebers.*

<sup>d)</sup> *Arct. Zool.*



## 22. Die Malabarische Meise. (Malabar T.)

Parus malabaricus. L. I. 2. p. 1012. No. 23. d)

La Mesange de la cote de Malabar. SONN. Voy. Ind. Vol. II. p. 203. pl. 14. f. 1.

Sie ist fünf und zwey Drittel Zoll lang. Der Schnabel ist schwarz; der Augenstern roth; Kopf, Hinterhals und Rücken dunkelgrau; die Kehle schwarz; Brust, Bauch und After roth opermentfarben; die Deckfedern der Flügel schwarz mit einem hellrothen Fleck an einigen der untern; die übrigen Schwungfedern schwarz, die nächste an ihnen halb roth, halb schwarz, die großen Schwungfedern schwarz; die zwey mittlern Schwanzfedern schwarz, die andern, zur Hälfte von der Wurzel an, hellroth, die Endhälfte schwarz; die untern Deckfedern des Schwanzes hellgelbroth; die Füße schwarz.

Das Weibchen hat ein minder lebhaftes Colorit, alle untern Theile sind rothgelb (rosous-yellow); der Fleck an den Flügeln und am Steiß aber, wie bey dem Männchen.

Sie wird auf der Küste von Malabar angetroffen.

## 23. Die Sibirische Meise. (Siberian T.)

Parus sibiricus. L. I. 2. p. 1003. No. 24. e)

La Mesange à ceinture blanche. BUFF. ois. V. p. 446. f)

La Mesange de Sibirie. Pl. enlum 708. f. 3.

Ihre Länge ist fünf Zoll. Der Schnabel ist einen halben Zoll lang, und schwärzlich; das Kinn und die Kehle bis zur Brust sind schwarz; der Scheitel und alles über den Augen graulichbraun; vom Schnabel geht ein weißer Streifen unter den Augen weg, worauf er sich erweitert, und, nachdem er beyde Seiten des Halses eingenommen hat, nach der Brust unter das Schwarze, vorläuft; von hier an bis zum After ist die Farbe gelbrothgrau; Flügel und Schwanz sind aschbroun; die Schwungfedern gelbrothgrau gerändert; der Schwanz ist über einen und drey Viertel Zoll lang, und ein wenig keilsförmig, die äußerste Feder ist gelbrothgrau gesäumt; die Füße sind schwärzlich.

Sie in Sibirien zu Hause.

23. Var. A. Parus sibiricus. L. I. 2. p. 1013. No. 24. β. g)

Lev. Mus.

Diese ist sechsthalf Zoll lang. Ihr Schnabel ist schwarz; die obern Theile des Gefieders sind hell bräunlich-schwarz; die Stirn und die untern Theile weiß; längs der Mitte der Kehle und der Brust ist die Farbe schwarz; die Schwungfedern sind dunkelfarbig, mit schimmelgrauen Rändern; der Schwanz dritthalb Zoll lang, und einfarbig dunkel; die Füße schwarz.

3 3 3

Sie

b) Latham Ind. orn. II. p. 564. u. 5. Uebers. von Buffons Vogel. XVII. S. 172. Taf. 7. B.

c) Latham Ind. orn. II. p. 571. u. 25. B.

f) Uebers. XVII. S. 132. B.

g) Latham I. c. β.

Sie unterscheidet sich von der letzten durch die Länge des Schwanzes, so wie auch durch die Kehle und das Kinn, an welchen das Schwarze nicht so breit, und auch das Weiße, das dieses einfaßt, nicht so sichtbar ist; so hat auch der Bauch keinen gelbrothen Anstrich.

Diese wurde auf den Schiffen unsrer letzten Weltumsegler mit nach Hause gebracht, woher aber ist nicht bekannt.

#### 24. Die Meise von Hudsonsbay. (Hudsons-Bay T.)

Parus hudsonius. L. I. 2. p. 1013. No. 26. h)

— — FORSTER in Phil. Trans. Vol. LXIV. p. 408.

Hudsons-Bay Titmouse. IND.

— — Arct. Zool. II. p. 425. i)

Ihre Länge ist fünf und ein Achtel Zoll, die Breite sieben Zoll, und das Gewicht eine halbe Unze. Der Schnabel ist schwarz; der Kopf rostigrothbraun; unter den Augen ist ein weißer Streifen; die Kehle ist schwarz, und diese Schwärze zieht sich unter dem weißen Streifen weg; der Rücken ist grünlich aschfarben; Brust und Bauch weiß; die Seiten des Bauchs rostigroth; die Flügel braun; die Schwungfedern aschgrau gerändert; der Schwanz dritthalb Zoll lang, am Ende etwas abgerundet, und an Farbe, wie die Schwungfedern; der Streiß gelbrothweiß. Alle Federn dieses Vogels sind lang und locker, an den Wurzeln schwarz, und nur an den Spitzen von oben erwähnten Farben; die Füße schwarz; die hintere und die mittlere Klaue zweymal so lang als die andern. Männchen und Weibchen sehen einander gleich.

Sie ist in der Hudsonsbay zu Hause, wo sie dem strengsten Winter trotzt. Hr. Forster sagt, daß sie um unsre Besitzungen daselbst brüete, und fünf Eier lege. Sie ist häufig um die Wachholdersträucher, und wird von den Eingebornen *Peche-ke-ke-shish* genannt. Diese <sup>k)</sup> Meise läßt eine andere Stimme, oder größeres Zwitschern (*chirp*) hören. Man sieht sie das ganze Jahr hindurch auf den mit Wachholderbüschen besetzten Ebenen. Im Winter fliegt sie in kleinen Heerden, eine kurze Strecke auf einmal. Sie nistet in die Wachholderstauden im Junius, und macht ein Nest von Gras, das mit Federn ausgelegt ist. Die Jungen werden zu Anfang des Julius flic. Im Sommer sind Fliegen aller Art ihre Nahrung; besonders liebt sie die Moskiten <sup>l)</sup>, mit welchen sie auch ihre Jungen äzt; im Winter aber muß sie sich von Beeren und Saamen und zu Zeiten von den innern Theilen der Wachholder- und Fichtenknospen nähren, von welchen sie sich zu diesem Behufe einen Vorrath aufbewahren soll <sup>m)</sup>.

#### 25. Die großköpfige Meise. (Great-headed T.)

(s. die zweyte Figur der sieben und funfzigsten Kupfertafel.)

Parus macrocephalus. L. I. 2. p. 1013. No. 27. n)

Ele

h) Latham Ind. orn. II. p. 566. n. 11. B.  
 i) Uebers. II. S. 397. Nr. 246. auch Uebers.  
 von Buffons Vögel. XVII. S. 176. Zus. 9. B.  
 k) Zus. a. d. Suppl. O. 190. 91. Uebers.  
 l) *Culex pipiens* L. Uebers.

m) Herr Hutchins.

n) Latham Ind. orn. II. p. 571. n. 26. Vergl.  
 auch Uebers. von Buffons Vögel XVII. S.  
 178. Zus. 10. B.

Sie ist fünfsechsb Zoll lang. Ihr Schnabel ist klein, blaß und an der Wurzel mit einigen wenigen Borsten versehen; der Kopf steckt sehr in Federn, so daß er zur Größe des Vogels-unverhältnißmäßig scheint; Kopf, Hals und Rücken sind dunkelschwarz; an der Stirn, gerade über dem Schnabel, ist ein weißer Flecken; an den Flügeln ein weißer Streifen; die Brust ist orangefarben; die übrigen untern Theile sind sohlenledergelb, mit einer schwarzen Mischung an den Schenkeln; der Schwanz ist lang, und abgerundet, seine Farbe schwarz, die zwey äußern Federn sind weiß, mit schwarzen, schief abgetheilten Endspitzen, die nächste ist inwendig an der Spitze weiß \*); die Füße sind dunkelbraun.

Das Weibchen ist oben hellbraun; unten durchaus gelb; der Schnabel und der Fleck über demselben, wie bey dem Männchen; die Schwungfedern dunkelfarbig.

In der Sammlung des Sire Jos. Banks. Sie findet sich in Königin Charlotten Sund, in Neuseeland, und heißt daselbst Mirro - Mirro.

25. Var. A. p)

Eine Spielart, die sich auf Norfolk Eyland vorfand, gieng darin ab, daß ihre Brust, statt orangefarben, schön karmosinroth war p).

## 26. Die Neuseeländische Meise. (New-Zealand T.)

Parus novae Seelandiae. L. I. 2. p. 1013. No. 28. q)

Sie ist fünf Zoll lang. Ihr Schnabel ist klein, und nur ein Viertel Zoll lang, von Farbe braun, mit einer dunkelfarbigigen Spitze; die Stirn ist gelbroth; die obern Theile des Körpers sind hell aschgraulichroth, mit Braun gemischt; über den Augen ein weißer Streifen; die Stelle unter den Augen, und die Seiten des Kopfs sind aschgrau; die untern Theile hell gelbrothgrau; die Schwungfedern hellbraun; der Schwanz hat die Farbe des Rückens, seine zwey mittlern Federn sind schwarz, die übrigen mit einem viereckigen, braunen Flecken, ohngefähr in der Mitte jeder Feder bezeichnet; die Füße einen Zoll lang und dunkelfarbig; die Klauen schwarz.

Diese Meise ist auf Dusky - Bay in Neuseeland angetroffen worden, wo sie Sonn - Sonn genannt wird. Aus Sire J. Banks Gemälden.

## 27. Die Klettermeise. (Creeping T.)

Parus americanus. L. I. 2. p. 1007. No. 4. r)

Le

o) Bey einigen Vögeln sind bloß die vier mittlern Schwanzfedern schwarz; alle andern weiß, mit schwarzen äußern Rändern und Spitzen; der Schnabel ist auch schwarz.

p) N. v. Suppl. S. 191. Uebers.

pp) Anderson's Ms. (Es ist dies vielleicht ein sehr altes Männchen, da die oben bes

schriebenen Junge sind; denn gewöhnlich erhalte sich bey den Vögeln die rothe Farbe im Alter B.)

q) Latham Ind. orn. II. p. 571. n. 27. S. auch Uebers. von Vasson: Vögel XVII S. 179. Taf. II. B.

r) Latham Ind. orn. II. p. 571. n. 28. - B.

Le Figuier cendré de la Caroline. BRISS. orn III. p. 522. No. 66. — Pl. enlum.  
731. f. 1.

Le Figuier cendré à collier. BUFF. ois. V. p. 301. s)

Finck-creeper. CATESBY Carol. I. pl. 64. r) — Arct. Zool. II. No. 326. u)

Sie hat die Größe des Müllerchens. Die obere Kinnlade des Schnabels ist braun, die untere gelb; der Kopf ist blau; über den Augen ein weißer Fleck, und ein anderer unter denselben; der obere Theil des Rückens ist gelblichgrün; die übrigen obern Theile, und der Schwanz sind dunkelblau; die Deckfedern der Flügel weißgefleckt, und dieß bildet zwey Bänder von dieser Farbe an den Flügeln; Kehle und Brust sind gelb, letztere am dunkelsten; am untern Theile des Halses ist ein halbes schwarzes Halsband; der Bauch ist weiß; die Seiten sind mit röthlichen Flecken bezeichnet; die Schwungfedern schwärzlich, mit bläulichschwarbenen Rändern; inwendig weiß; der Schwanz ist etwas gabelförmig, und schwärzlich, die zwey mittlern Federn aschblau, die andern eben so gerändert, die zwey äußern inwendig an der Spitze mit einem weißem Flecke bezeichnet; die Füße gelblich.

Das Weibchen ist bloß schwarz und braun.

Sie wohnen in Carolina, wo sie den Winter über bleiben, und an den Baumstämmen auf und ablaufen, und zwar der Insekten wegen. Man hat sie auch in Canada angetroffen.

### Zusätze.

#### 28. Die Indische Meise.

Parus indicus. Mus. Carls. II. No. 50.

— — L. I. 2. p. 1015. No. 32.

— — Latham Ind. orn. II. p. 572. No. 29.

Sie ist so groß als ein Rothkehlchen und sechs Zoll lang.

Der Schnabel und die Füße sind dunkelbraun; der Vorderkopf aschgrauschwärzlich; der Augenkreis, Hinterkopf, Hinterhals, die Schultern, der Rücken und Steiß aschgrau; die Kehle und die Gurgel schmutzig weißlich; die Brust, der Bauch und After rostfarben gerändert; die Schwungfedern rufschwärzlich; der Schwanz oben braunschwärzlich, unten aschgraubraun.

#### 29. Die Alpenmeise.

Parus alpinus. L. I. 2. p. 1013. No. 21.

— — Latham. Ind. orn. II. p. 569. No. 21.

Hablizl. in S. G. Gmelins Reise. IV. p. 171. —

Pallas neue Nord. Beytr. IV. S. 49. Uebers. von Buffons Vögeln. XVII. S. 169.  
Zus. 5.

Diese

s) Uebers. XVI. S. 124. Nr. 26. B.

r) Seligmanns Vögel III. Taf. 28. B.

u) Uebers. II. S. 396. Nr. 243. B.

Diese Meise hat fast ganz die Größe der Schwanzmeise, von welcher sie auch vielleicht ein junger Vogel ist. Der Schnabel ist pfriemenförmig, grade, ganz und schwarz; die Zunge abgestumpft, an der Spitze borstig; die Nasenlöcher sind nierenförmig und mit einer Haut halb bedeckt; den ganzen Oberleib bedecken schwarze, mit einem grauen Rande versehene Federn; vom Schnabelwinkel läuft um den Kopf herum eine weiße Linie bis in Nacken; der Unterleib ist weißröthlich, hin und wieder mit länglichen schwarzen Flecken, besonders an den Seiten des Halses; die Flügel reichen zusammengelegt nur etwas über den Anfang des Schwanzes, und bestehen aus achtzehn Schwungfedern, die oben schwarz und unten grau sind; die gleich gefärbten Deckfedern haben weiße Spitzen; der Schwanz ist beweglich, gespalten, und besteht aus zwölf Federn, von denen die zwey äußern am Ende mit einem keilsförmigen weißen Fleck versehen sind; die Füße sind schwarz; der Hinternagel am stärksten und mehr gekrümmt.

Sie bewohnt das Sunamische Gebirge in Persien und nährt sich von Insecten.

### 30. Die Prinzchen - Meise.

Parus Kujasciok. L. I. 2. p. 1013. No. 26.

— — Latham Ind. orn. II. p. 572. No. 30:

Leptachn Reisen. I. p. 181. — Uebers. von Buffons Vögeln. XVII. S. 174. Zuf. 8.

Sie hat fast die Größe der Kehlmeise, und ist fünf Zoll, sieben Linien lang. Der Schnabel ist kegelförmig, vier Linien lang, schwärzlichblau, mit weißlichen Rändern; die Nasenlöcher sind klein, rundlich, mit steifen, kurzen weißen Federchen besetzt; Stirn, Scheitel, Wangen Hals, Brust und Bauch sind mit weißen Federn bedeckt, ein unregelmäßiger Fleck ausgenommen, welcher sich von der Brust bis in die Mitte des Bauchs erstreckt; von den Nasenlöchern zieht sich eine sehr deutliche schwarzbläuliche Linie über die Augen bis zu einem gleichfarbigen Halsband des Genicks, unter welchem ein anderes weißes Halsband durchschimmert; Rücken und Steiß sind hellblau; die hintern Deckfedern der Flügel ebenfalls; die achtzehn Schwungfedern sind weiß, bleifarben und blau gesprenkelt; der zwey Zoll und fünf Linien lange Schwanz besteht aus zwölf Federn, wovon die zwey mittelsten ganz blau und nur bey der Spitze auf der äußern Fahne weiß sind, an den übrigen nimmt die blaue Farbe mit der Länge ab, und die weiße nimmt so zu, daß die äußere Fahne der äußersten Schwanzfeder ganz weiß ist; Füße und Nägel sind schwarz.

Diese Meise, welche ihrer Schönheit halber zu Sibiryz Kujas - ziof d. i. Prinzchen heißt, hält sich in den Sibirischen Eichwäldern auf. B.

## Bier und vierzigste Gattung. Schwalbe.

Die Vögel dieser Gattung haben einen kurzen, an der Wurzel breiten, an der Spitze schmalen, und ein wenig gebogenen Schnabel; die Nasenlöcher sind offen; die Zunge ist breit, kurz und gespalten. (Der Rachen sehr weit.) Der Schwanz mehrentheils gabelförmig <sup>a)</sup>. Die Flügel lang; die Füße kurz; drei Zehen vorwärts und eine rückwärts <sup>b)</sup>.

### I. Die Rauchschnalbe. (Chimney Swallow.)

*Hirundo rustica*. L. l. 2. p. 1015. No. 1. <sup>c)</sup> — Scop. ann. l. p. 165. No. 219 <sup>d)</sup>  
KRAM. elench. p. 380. No. 1. — Müller Zool. No. 287. — Brunn.  
orn. p. 73. No. 289. — GEORGI Reise p. 175. — FRISCH tab. 18. —  
Faun. Suec. p. 270.

*Hirundo domestica*. RAY Syn. p. 74. A. 1. — Faun. Arragon. p. 90. — SEPP.  
Vog. pl. in p. 31.

L'Hirondelle de Cheminée. BRISS. orn. II. p. 486 No. 1.

L'Hirondelle de Cheminée, ou l'Hirondelle domestique. BUFF. ois. VI. p. 591.  
pl. 25. f. 1. — Pl. enlum. 543. f. 1.

Common or Chimney - Swallow. WILL. p. 212. tab. 39. — ALBIN. I. pl. 45. —  
Br. Zool. I. No. 158. pl. 58. — Arct. Zool. II. No. 330 <sup>e)</sup>  
Br. Mus. Lev. Mus.

Ihre Länge beträgt über sechs Zoll. Der Schnabel ist schwarz; der Augenstern rufbraun; Stirn und Kinn roth, ins kastanienbraune spielend; die obern Theile des Kopfs, Halses und Körpers, die Flügel und der Schwanz sind schwarz mit einem schönen purpurblauen Glanze; Brust und Bauch weiß; der Schwanz stark gabelförmig, alle seine Federn, die zwey mittlern ausgenommen, an der innern Fahne am Ende, mit einem eyrunden, weißen Fleck bezeichnet; die Füße sehr kurz, und schwärzlich.

Diese Art ist durch ganz England sehr bekannt, wo sie ihre Wohnung die Sommer - Monate hindurch aufschlägt, zu Ende des Septembers wegreist, und zu Ende des März wieder kommt. Bey uns nistet sie allgemein in die Rauchsänge, fünf oder sechs Fuß von der Spitze, an der innern Seite, und macht ihr Nest aus lehm (mud), mit Stroh und Haaren vermengt, und

<sup>a)</sup> No. 24. ausgenommen, die einen gleichen Schwanz hat.

<sup>b)</sup> Die vier letzten ausgenommen, bey denen alle Zehen vorwärts stehen.

<sup>c)</sup> Latham Ind. orn. II. p. 522. n. 1. B.

<sup>d)</sup> Uebers. von Günther. S. 204. Nr. 249. B.

<sup>e)</sup> Uebers. II. S. 401. Nr. 247. Veralt. auch meine N. G. des In- und Auslands I. 1. S. 553. n. 1. N. G. Deutschlands. IV. 1. B.

und mit Federn ausgelegt f). Sie legt vier bis sechs weiße, rothgesprenkelte Eier, und brütet zweymal des Jahres, einmal im Junius, das andermal im August. Das Männchen hat eine unbedeutende, zwitsernde, aber nicht unangenehme Stimme.

Man vermuthet, daß diese Art, mit einigen Eigenheiten, ihr Winterquartier in Senegal g), und den benachbarten Ländern aufschlage, und sie scheint wechselsweise die ganze alte Welt zu besuchen, denn man kennt sie von Norwegen bis zum Vorgebirge der guten Hoffnung auf der einen, und von Kamtschatka bis nach Indien und Japan auf der andern Seite. So findet man sie auch in allen Gegenden von Nordamerika, wo sie vom Norden gegen Süden wandert, wie bey uns. In Schweden und Nordamerika wird sie Scheurenschwalbe (Baru-Swallow) genannt h). Kalm sagt, in Amerika nisten sie in die Häuser, und außen unter die Dächer; auch in Gebirgen an solchen Plätzen, wo sie eine überhängende Decke haben, so wie unter die Klüfte der senkrechten Felsen; die stachelschwänzigen aber (Nr. 32.) bauen in die Ehornsteine, wie bey uns.

Ueber ihre Wanderungen ließe sich viel sagen, ob einige von ihnen den Winter unter dem Wasser zubringen u. s. w. Dieß würde uns aber zu viel Zeit und Papier rauben, und was noch schlimmer ist, uns dennoch im Dunkeln über diesen Gegenstand lassen. Wer Lust hat, das, was hierüber gesagt worden ist, zu lesen, der sehe Phil. Trans. No. 36. vol. L. I. p. 459. — Aol. L. III. p. 101. Buff. ois. VI. p. 552. -sq. - Br. Zool. vol. I. Art. Schwalbe i).

Die k) Amerikanische Schwalbe geht darin von der Europäischen ab, daß ihre untere Seite rostigroth ist, welchen Farbenwechsel man auch an denen bemerkt, die man jenseits des Jenisey, und in allen nord-östlichen Gegenden Sibiriens angetroffen hat l). Die Bottafaken ein Finnisches Volk, haben große Achtung vor den Schwalben; denn wer eine Schwalbe, ein

A a a 2

nen

f) Bey uns nistet sie fast gar nicht in die Rauchsänge, sondern in den Hausfluhr an die Decke und setzt ihr Nest auf einen Nagel oder Bretchen, auch trifft man auf den Döfem ihr Nest in den Kaminen und auf den Sälen an. Unter großen Brücken habe ich auch dasselbe im Freyen gefunden. Sie baut mit allerhand zähen Roth und mengt Gras und Strohhalmen drunter. B.

g) Herr Adanson, wenn er von den Schwalben spricht, sagt: „Man sieht sie in Senegal zu keiner andern Jahreszeit, als zu dieser, (nach dem October,) zugleich mit den Wachteln, Wachstelzen, Milanen und einigen andern Zugvögeln, die jährlich hieher kommen, wenn sie die Kälte aus den temperirten Ländern Europens vertreibt. Eine andere, nicht minder merkwürdige Erscheinung ist, daß die Schwalben in Senegal ihre Nester nicht

bauen, wie in Europa; sie liegen alle Nächte Paar und Paar, oder einzeln, an der Seesküste, die ihnen besser zu gefallen scheint, als die Plätze landeinwärts.“ Voy. to Seneg. p. 121. Und dann ferner (S. 163.) erwähnt er, die Schwalben hätten ihr Nachtquartier in seiner Hütte, in der sehr dunkel war, aufgeschlagen, und auf den Querbalken gefressen, daher einige zweifeln, ob dieß auch unsere Schwalben wären.

h) Ladu-swala: Faun. Suec. p. 96. — S. auch Kalm. Trav. vol. II. p. 270.

i) Man vergleiche auch was ich gegen den Winterschlaf der Schwalben gesagt habe. N. G. Deutschlands II. S. 88. III. S. 761. IV. unter dem Artikel Aufenthalt der Rauchschwalben. B.

k) Inf. a. d. Suppl. S. 192. Uebers.

l) Arct. Zool.

nen Kybiz, eine Taube, oder eine Bachstelze tödet, der setzt sich allen Arten von Unglück bey seiner Heerde (flock) aus<sup>m)</sup>. Sie bauen sogar Nester für die Schwalben<sup>n)</sup>.

### 1. Var. A. Die weiße Schwalbe. (White Sw.)

Hirundo rustica. L. I. 2. p. 1015. No. 1. A.  
L'Hirondelle blanche. Briss. orn. II. p. 1189. A.  
Br. Mus. Lev. Mus.

Diese Spielart ist ganz weiß<sup>p)</sup>. Ich habe auch ein Exemplar mit einem röthlichen Rinn gesehen, das außerdem rein weiß war<sup>p)</sup>.

### 2. Die Otahaitische Schwalbe. (Otaheite Sw.)

(s. die erste Figur der acht und funfzigsten Kupfertafel.)

Hirundo tahitica. L. I. 2. p. 1016. No. 13. o)

Sie ist fünf Zoll lang. Ihr Schnabel ist schwarz. Die Farbe des Körpers braun schwarz, mit einem bräunlichen Glanz; vom Rinn bis zum obern Theil der Brust ist die Farbe rothgelb purpurfarben; die übrigen untern Theile sind rußbraun; der Afters am hellsten; der Schwanz ist etwas gabelförmig, oben schwarz, unten eben so, aber heller, und seine Länge zwey und ein Viertel Zoll; die Füße sind schwarz.

Sie ist in den Berggegenden von Otahaiti zu Hause. Eine davon ist in der Sammlung des Sire Jos. Banks, bey welcher das Purpurfarbene bis an die Brust vorläuft, und so ist es auch auf unsrer Kupfertafel abgebildet.

### 3. Die

m) Auch in Thüringischen Dörfern ist noch der Aberglaube, daß man deswegen keine Schwalbe töden dürfe, weil man sonst einer Feuersbrunst ausgesetzt wäre, und daß ein Rauchschwalbennest vor derselben schütze. Ein weit natürlicher Grund ist, sie zu hegen, damit sie die Insekten, die das Hausvieh so sehr plagen, wegsangen. B.

mm) Dec. Russ. vol. 1. p. 138.

n) Var. B. Die aschgraue Rauchschwalbe.

Hirundo rustica cinerea.

Befehle N. G. der Vögel Curlands. S. 84.  
Sie ist durchaus aschgrau, und hier und da etwas rauchfarben. B.

o) Unter einigen Chinesischen Gemälden, die dem verstorbenen Dr. Forchergill gehörten,

bemerkte ich eine ganz weiße Schwalbe, unter dem Namen Hirundo vulgaris: Ihr Schnabel war roth, und kurz; die Flügel lang; die Schwanzfedern gleich; die zwey äußern ausgenommen, welche um anderthalb Zoll länger waren, als die übrigen; die Füße roth. Auch traf ich unter andern Chinesischen Gemälden eine an, die in jeder Rücksicht die nämliche war, die zwey langen Schwanzfedern ausgenommen, die in der Mitte des Schwanzes, und nicht an der Außenseite standen. Ob die Zeichnung richtig war, oder ob der Vogel überhaupt unter die Schwalben gehörte, bin ich nicht im Stande genau zu bestimmen.

p) Latham Ind. orn. II. p. 573. n. 2. B.





1. Die Otaheitische Schwalbe. 2. Die rothköpfige Schwalbe.



## 3. Die Hausschwalbe. (Martin.)

Hirundo urbica. L. l. 2. p. 1017. No. 3. 7) — Scop. ann. 1. p. 165. No. 150. 7) — KRAM. elench. p. 380. No. 2. — BRÜNN. orn. No. 290. MÜLLER Zool. No. 288. — FRISCH tab. 17. — GEORGI Reise p. 175. Faun. Suec. p. 471. — Faun. Arragon. p. 90. — SEPP. Vög. pl. in p. 33.

Hirundo rustica, sive agrestis Plinii. RAY-SYN. p. 71. A. 3.

La petite Hirondelle, ou le Martinet à cul blanc. BRISS. orn. II. p. 490. No. 2.

L'Hirondelle à cul blanc, ou de fenetre. BUFF. ois. VI. p. 616. pl. 25. No. 2.

Le petit Martinet. Pl. enlum 542. f. 2.

Martin, Martlet, or Martinet. WILL. orn. p. 215. t. 39. — ALBIN. II. pl. 56.

a. — Br. Zool. I. No. 169. — Arct. Zool. II. No. 331. 5)

Br. Mus. Lev. Mus.

Diese ist nicht völlig so groß, als die letzte, und nur sechshalb Zoll lang. Ihr Schnabel ist schwarz; der Rachen inwendig gelb; der Augenflecken rufbraun; der Kopf, die obere Theile des Körpers, die Flügel und der Schwanz sind glänzend blauschwarz; der Streif, so wie alle unteren Theile des Körpers, vom Kinn bis zum After, weiß; der Schwanz gabelförmig, aber nicht so stark, wie bey dem letztern; die Füße bis an die Klauen, die auch weiß sind, mit weißen Pfauensfedern bedeckt.

Diese Vögel sind in England zahlreicher, als die Rauchschnalben. Die Nisten unter die Sparren und Gesimse der Häuser und machen ihr Nest aus Lehm und Stroh 1), wie jene, lassen ein Loch zum Eingange offen, und legen es inwendig mit Federn aus. Oft „bauen sie an die hohen See-Klippen; so lange die Jungen noch im Neste sind äßen sie die Alten, indem sie sich mit den Klauen an die Außenseite des Nestes hängen; so bald sie es „aber verlassen haben, flütern sie sie im Fliegen, mittelst einer geschwinden, und für diejenigen, „die so etwas noch nicht zu beobachten gewohnt sind, fast unmerklichen Bewegung“. Gewöhnlich hecken sie des Jahrs zweymal; das erstemal fünf weiße, am breitem Ende ins dunkelfarbige ziehende Eyer; bey der zweyten Brut sind nur drey, höchstens vier Eyer vorhanden; und bey der dritten, die sich auch zuweilen ereignet 2), nie mehr, als zwey oder drey 3).

Nach England kommen sie ohngefähr zwanzig Tage nach der Rauchschnalbe, und ziehen gewöhnlich zu Anfang des Octobers wieder weg.

Herr \*) Hutchins sagt mir, die Hausschwalbe werde auf Hudson's Bay, Chashywinepeshew genannt, ich bin aber noch nicht gewiß, ob sie ganz mit der Beschreibung der Englischen

U a a a 3

lischen

1) Latham Ind. orn. II. p. 573. n. 3. B.

2) U. bers. S. 205. Nr. 250. B.

3) Uebers. II. S. 402. Nr. 248. Vergl. auch meine N. S. des Ja- und Zustands. I. 1. S. 553. Nr. 2. B.

\*) Ihr Nest sieht viel glatter aus, da sie nicht erst hinfliegen und Stroh und Grashalmen zum Bau hohlen, wie die Rauchschnalben, sondern

den Koth nehmen, wie er ist. B.

\*) Br. Zool. I. p. 401.

v) Hist. das Ois.

w) Diese Zahl trifft so genau nicht zu. Man trifft 3 bis 6 Eyer im Neste an, gewöhnlich die meisten im ersten Schecke, doch auch oft umgekehrt. B.

x) Zus. a. d. Suppl. S. 192. Uebers.

lischen Art übereinstimme; vielleicht ist es die Schwalbe mit schwarzem Steiß, deren in den Philosoph. Transact. \*) erwähnt wird.

3. Var. A. *Hirundo urbica*. L. I. 2. p. 1017. No. 3. a.

In Sire Jos. Banks Sammlung bemerke ich eine Hausschwalbe, die der obigen sehr gleich kommt, aber an jenen Theilen, wo diese schwarz erscheint, dunkelfarbig ist; die Schwungfedern, der Schwanz und die obern Deckfedern desselben haben weiße Spitzen.

Diese kam aus irgend einem Theile von Nordamerika \*).

#### 4. Die Panayische Schwalbe. (Panayan Sw.)

*Hirundo panayana*. L. I. 2. p. 1018. No. 17. a)

L'Hirondinelle d'Antigue. Sonn. Voy. p. 118. pl. 76.

— à gorge couleur de rouille. BUFF. ois. VI. p. 607.

Sie hat die Größe der vorigen. Ihr Schnabel ist schwarz; an der Stirn ist ein rothgelber Fleck; die Kehle ist eben so, und mit einem schmalen, schwarzen Halsband eingefasst; Kopf, Hals und Rücken sind sammet schwarz; die kleinen Deckfedern der Flügel schillernd violenschwarz; die größern, und die Schwungfedern kohlschwarz; der Schwanz eben so, und gabelförmig; Flügel und Schwanz von gleicher Länge; alle untern Theile des Körpers, von der Kehle an, weiß; die Füße schwarz.

Sie ist auf Antigua, in der Insel Panay, eine der Philippinen zu Hause.

#### 5. Die rothbäuchige Schwalbe. (Rufous-bellied Sw.)

*Hirundo rufa*. L. I. 2. p. 1018. No. 18. b)

L'Hirondelle à ventre roux de Cayenne. BUFF. ois. VI. p. 607. — Pl. enlum. 724. f. 1.

Sie ist kleiner, als unsre Rauchschwalbe, und sechs halb Zoll lang. Ihr Schnabel ist einen halben Zoll lang, und schwarz; die Stirn weißlich; die obern Theile des Körpers glänzend schwarz; die untern gelbroth, das gegen den After hin heller wird; die Füße dunkelfarbig.

Diese wohnt in Cayenne, und wird nordwärts bis Newyork nicht selten angetroffen.

Es

y) Vol. LXII. p. 408—Arct. Zool.

z) Hierher gehören noch: Var. β. Die weiße Hausschwalbe.

Hir. urb. candida.

Sie ist rein weiß, so gar Schnabel und Augen. Auch Hr. Besele sagt in seiner N. G. der Vögel Curlands S. 84. „Es wurde für mich eine ganz weiße Schwalbe geschossen, in

dem sie von der ganzen Schwalbenfamilie etliche Tage lang ausserste verfolgt worden war.“ Ob diese auch weißen Schnabel und Augen hatten, wie die meinige, ist nicht angemerkt.

Var. C. Die bunte Hausschwalbe.  
Hir. urb. varia.

Sie hat weiße Schwingen und Schwanz. B.

a) Latham Ind. orn. II. p. 574. n. 4. B

b) Latham Ind. orn. II. p. 574. n. 5.

Es ist dieselbe Art, von der Herr Bajan <sup>c)</sup> sagt, daß sie in die Häuser baue und zwar ohne alle Mischung von Lehm, ihr Nest aus Moos, dürren Pflanzen und kurzen Stückchen Holz mache, und dieß alles mit einer Art von Ritt zusammenleime, so daß es kaum zerbrochen werden kann, und die inwendige Seite mit Federn auslege. Dieses Nest hängt sie an die Balken und Sparren an die Mauernwände, und an die Dachrinnen der Häuser auf; zuweilen ist es einen halben Fuß lang, und an einer Seite befestigt; die Oeffnung ist am Boden angebracht. Das Weibchen legt vier bis fünf Eyer. Die Jungen verlassen das Nest, sobald sie ihre Flügel tragen können.

### 6. Die Capsche Schwalbe. (Cape Sw.)

*Hirundo capensis.* L. I. 2. p. 1019. No. 19. <sup>d)</sup>

L'Hirondelle à Capuchin roux. Buff. ois. VI. p. 608.

Hirondelle à tete rousse de Cap de bonne Esperance. Pl. enlum. 723. f. 2.

Ihre Länge ist sieben Zoll. Der Schnabel ist einen halben Zoll lang, und schwarz; der ganze Scheitel, die Stelle unter den Augen zu beiden Seiten, und der Nacken sind dunkel rothgelb, mit schwarz gemischt; der Hinterhals, der Rücken und die Deckfedern der Flügel sind blau-schwarz; die Schwungfedern braun, mit lichtern braunen Rändern; der Schwanz gabelförmig, und schwärzlich, alle seine Federn, die zwey mittlern ausgenommen, mit einem eyrunden, weißen Fleck bezeichnet, der, wie bey der unfrigen, nur dann sichtbar wird, wenn der Schwanz ausgebreitet ist; die Kehle ist braun, mit Weiß melirt; die übrigen untern Theile sind gelblichweiß, mit senkrechten, schwärzlichen Streifen bezeichnet; die Füße dunkelfarbig.

Sie ist auf dem Vorgebirge der guten Hoffnung zu Hause, wo sie in die Häuser nistet, und ihr Nest an das Laekwerk befestigt. Sie bauet es von außen aus Lehm, von innen aus Federn, und giebt demselben eine rundliche Gestalt, mit einer Art von cylindrischem Eingange. Das Weibchen legt vier bis fünf gesprengelte Eyer.

### 7. Die Senegalsche Schwalbe. (Senegal Sw.)

*Hirundo senegalensis.* L. I. 2. p. 1021. No. 8. <sup>e)</sup>

L'Hirondelle du Senegal. Briss. orn. II. p. 496. No. 5. pl. 45. f. 1.

La grande Hirondelle à ventre roux du Senegal. Buff. ois. VI. p. 610. — Pl. enlum. 310.

Dieß ist eine große Schwalbe, denn sie mißt neunthalb Zoll in die Länge, und fünfzehn und ein Viertel Zoll in die Breite. Ihr Schnabel ist acht Linien lang, und dunkelfarbig; der Scheitel, der Hinterhals, der Rücken und die Deckfedern der Flügel sind glänzend stahl-schwarz; Schwungfedern und Schwanz schwarz, letzter stark gabelförmig; der Steiß und alle untern Theile des Körpers gelbroth; an der Kehle und unter den Flügeln sehr hell.

Sie ist in Senegal zu Hause.

### 8. Die

<sup>e)</sup> Mem. sur Cayene vol. II. p. 275.

<sup>d)</sup> Latham Ind. orn. II. p. 574. n. 6. B.

<sup>e)</sup> Latham Ind. orn. II. p. 574. n. 7. B.

## 8. Die weißbäuchige Schwalbe. (White-bellied Sw.)

Hirundo fasciata. L. l. 2. p. 1022. No. 24 f)  
 L'Hirondelle à ceinture blanche. Buff. ois. VI. p. 611.  
 Hirondelle de Cayenne à bande blanche sur le ventre. Pl. enlum. 724. f. 2.

Ihre Länge ist sechs Zoll. Der Schnabel ist einen halben Zoll lang, und schwarz, der ganze Vogel schwarz, ein weißes Band quer über den Bauch, und einen Fleck von der nämlichen Farbe an der Außenseite der Schenkel ausgenommen; der Schwanz ist gabelförmig.

Sie findet sich in Cayenne, aber nicht häufig, auch in Guiana, an den Ufern der Flüsse. Sie durchfurcht (skims) die Oberfläche des Wassers, wie unsere Europäischen Schwalben, und oft sieht man sie auf schwimmenden Bäumen sitzen, die ein Zufall in den Strom geworfen hat.

## 9. Die Amberschwalbe. (Ambergris Sw.)

Hirundo ambrosiaca. L. l. 2. p. 1021. No. 23.<sup>1</sup>  
 L'Hirondelle du rivage du Senegal. Briss. orn. II. p. 508. pl. 45. f. 4.  
 L'Hirondelle ambrée. Buff. ois. VI. p. 612.

Von der Größe des Zaunkönigs, und sechsßhalb Zoll lang. Der Schnabel ist einen halben Zoll lang, und schwärzlich; das ganze Gefieder graubraun, am dunkelsten am Kopf und an den Schwungfedern; der Schwanz stark gabelförmig; die Füße sind braun.

Sie ist in Senegal zu Hause, und soll sehr stark nach Amber riechen <sup>2</sup>).

## 9. Var. A. b)

Ihre Länge ist fünf Zoll. Die Hauptfarbe ist am Oberleibe der Uferschwalbe (Nr. 10.) nicht unähnlich; unten ist sie aschgrünlichweiß; der Schwanz stark gabelförmig.

Diese traf ich in der Sammlung des Sire Jos. Banks an, und vermuthlich kam sie aus China. Wahrscheinlich ist sie eine Spielart, wo nicht bloß eine Geschlechtsverschiedenheit von der Amberschwalbe.

## 10. Die Uferschwalbe. (Sand Martin.)

Hirundo riparia. L. l. 2. p. 1019. No. 4. <sup>1</sup>) — KRAM. elench. p. 381. No. 4. —  
 BRÜNN. orn. No. 291. — MÜLLER Zool. p. 34. No. 289. — FRISCH  
 tab. 18. — GEORGI Reise. No. 175. No. 175. — Faun. Suec. 273.  
 Hirundo riparia ALDROVANDI, RAY Syn. p. 71. A. 3.

L'Hiron-

f) Latham Ind. orn. II. p. 575. n. 8. B.

g) Seba.

h) N. d. Suppl. S. 193. Uebers.

i) Latham Ind. orn. II. p. 575. n. 16. B.

L'Hirondelle de rivage. BUFF. ois. II. p. 506. No. 12. — BUFF. ois. VI. p. 632.  
— Pl. enlum. 543. f. 2.

Sand Martin or Shore-bird. WILL. orn. p. 213. t. 39. — ALBIN. II. pl. 56. G.  
— Br. Zool. No. 170. — Arct. Zool. II. No. 332. k).  
Br. Mus. Lev. Mus.

Ihre Länge ist vier und drey Viertel Zoll. Der Schnabel ist fünf Linien lang, und schwärzlich; die obere Theile des Gefieders sind mausfarben; die Kehle und die untere Theile weiß; an der Brust ist ein mausfarbener Streifen; die Füße sind schwärzlich, und hinten mit Federn bedeckt.

Diese Art ist gemein an den Ufern der Flüsse und an den Sandbänken (sand-pits), wo sie tiefe, horizontale Löcher in die Wände gräbt <sup>l)</sup>, an deren Ende sich das Nest befindet, das aus einigen dünnen Fasern oder Stroh besteht, und mit Federn vermengt ist. Sie legt nur einmal des Jahrs (fünf bis sechs weiße, durchscheinende) Eyer legen, und ihre Jungen frühzeitig, als andere ihrer Gattung, ausbrüten <sup>m)</sup>.

Salerne bemerkt, die Jungen seyen sehr fett, und von Geschmack beynahe eben so gut, als Drotolane.

Diese Art befindet sich in ganz Europa. Sie giebt sich nicht immer die Mühe, Löcher zu ihrem Neste zu graben; oft legt sie ihre Eyer in die Höhlen der Steinbrüche (guarriers), und in Baumlöcher, wo sie sie hierzu bequem findet. Sie ist auch in ganz Nordamerika zu Hause, und baut ihr Nest in die steilen Küsten der Flüsse und Seen, eben so wie in England <sup>n)</sup>.

## II. Die Steinschwalbe. (Rook Sw.)

Hirundo rupestris. L. I. 2. p. 1019. No. 20. o)  
— — Scop. ann. I. p. 167. No. 253. p)

Sie hat die Größe der Hauschwalbe. Ihr Schnabel ist schwarz; die obere Theile des Gefieders sind mausfarben; Schwungfedern und Schwanz am dunkelsten; die untere weißlich; der

k) Uebers. II. S. 403. Nr. 249. Vergl. auch meine N. S. des In- und Auslands I. 1. p. 554. N. S. Deutschlands IV. Nr. 3. B.

l) In Deutschland und besonders in Thüringen baut sie auch in die Wände der Lehmgruben und Steinbrüche. In einem kleinen Steinbruch trifft man oft 50 Nester an, so gesellschaftlich ist der Vogel. Ich habe sie auch in den Nestern der Hauschwalben wohnen sehen. B.

m) Kriech. — Wenn dies der Fall ist, so sollte Rathaus allgem. Uebers. der Vögel. II, Bds 2. Th.

man glauben, daß sie wenigstens zweymal des Jahrs brüte.

n) Kalm. — In Amerika wird sie Erdschwalbe genannt.

Var. A. Die weiße Uferschwalbe.  
H. rip. alba.

Diese habe ich mehrmalen in Thüringen angetroffen, rein weiß, und schmutzig weiß. B.

o) Latham Ind. orn. II. p. 576. n. II.

p) Uebers. von Günther S. 207. B.

der Schwanz ist am Ende fast gleich, oder doch nur sehr wenig gabelförmig; an jeder Feder ist ein weißer Fleck an der innern Fahne; die Füße sind nackt, und schwarz 7).

Sie ist in Krain zu Hause, und macht ihr Nest aus Thon in die Felsenhöhlen.

### 12. Die Felsenschwalbe. (Crag Sw.)

*Hirundo montana*. L. I. 2. p. 1020. No. 21. 7)

L'Hirondelle grise des rochers. BUFF. ois. VI. p. 641.

Lev. Mus.

Ihre Länge ist sechsßhalb Zoll. Der Schnabel schwarz; das Gefieder an den obern Theilen wie bey der Uferschwalbe; Schwungfedern und Schwanz graubraun, mit gelbrothen Rändern; der Schwanz kaum gabelförmig, seine zwey mittlern Federn, und die äußern zu beyden Seiten einfärbig, die vier zu beyden Seiten, zwischen diesen, an der innern Fahne mit einem weißen Fleck bezeichnet; die untern Theile des Körpers gelbroth; die Seiten ins Braune spielend; die Füße mit grauen, braun melirten Pflaum bedeckt; die Klauen schwarz.

Diese wohnt auf den Felsen und Steinklippen um Savoyen, wo sie in der Mitte des Aprils ankommt, und mehrentheils den funfzehnten August wieder wegzieht. Einige Herumschwärmer (straggler) bleiben zuweilen bis zum zehnten October. Eben diese Art findet sich auch in den Gebirgen von Auvergne und der Dauphines. Ich habe sie auch von Gibraltar erhalten.

Sie scheint große Verwandtschaft mit der letztern zu haben, 5)

### 13. Die Daurische Schwalbe. (Daurian Sw.)

*Hirundo daurica*. L. I. 2. p. 1024. No. 12. 7)

— — LINN. Mantiss. 1771. p. 528.;

— — ACT. Holm. 1769.

— — PALLAS spicileg. Zool.

— — alpestris. Eiusd. Trav. Vol. II. p. 709. No. 19.

Größer als die Rauchschnalbe; ihr Schnabel etwas breiter; der Scheitel, die Wurzel der Flügel, die Stelle zwischen denselben, und die Deckfedern des Schwanzes sind dunkel stahlschwarz; an beyden Seiten des Kopfes, vom Auge bis zum Nacken, die Schläfe mit eingeschlossen, ist ein dreyeckiger, rostigrother Fleck, der sich bey einigen Exemplaren am Hintertheile vereinigt; der untere Theil des Rückens und der Streiß sind hellrostigroth; die Federn an den untern Theilen schmutzig weiß, und längs den Schäften schwarz gestreift; der Schwanz glänzend schwarz, und sehr gabelförmig, seine vier mittlern Federn beynähe gleich, die äußerste beson-

7) Dies ist, wie die ganze Beschreibung ausweißt, die Uferschwalbe (Nr. 10.), hñchstens nur eine Varietät von ihr. Auch dies bestätigt schon G ünther in einer Note zu obigem Citat aus Scopoli. B.

7) Latham Ind. orn. II. p. 576. n. 12. B.

5) Sie wäre also mit der Uferschwalbe einerley, oder bloß eine Varietät. B.

7) Latham Ind. orn. II. p. 576. n. 13. B.



besonders bey alten Vögeln, sehr lang, und gemeinlich inwendig mit einem weißen Fleck bezeichnet; die Füße ziemlich stark und braun.

Sie ist in Sibirien zu Hause, wo sie in die hohen Felsen der Alkaischen Bergkette, und jenseits der See Baikal, zuweilen aber auch in verlassene, zerstörte Gebäude nistet. Ihr Nest besteht aus Thon, ist groß, von halbkugelrunder Form, mit einem langen, schmalen, halsförmigen Canal, als Eingang.

14. Die blutköpfige Schwalbe. (Die rothköpfige Schwalbe. Red-headed Sw.)

*Hirundo erythrocephala.* L. I. 2. p. 1024. No. 29. *u*)

Sie hat die Größe eines kleinen Kolibri. Ihr Schnabel ist kurz, platt und dunkelfarbig; der Kopf roth; der Rücken dunkelfarbig; die Federn weiß gerändert; die untern Theile des Körpers weiß; die Deckfedern des Schwanzes hellbraun; der Schwanz ein wenig gabelförmig, und nebst den Flügeln dunkelfarbig.

Sie ist in Indien zu Hause. (Herr Pennant.)

15. Die Schwalbe von Unalafschka. (Aoonalafhka Sw.)

*Hirundo unalafschkensis.* L. I. 2. p. 1025. No. 30 *v*).  
Lev. Mus.

Ihre Länge ist fünfhalb Zoll. Der Schnabel sehr kurz, und dunkelfarbig; das Gefieder an den obern Theilen matt schwarz, ohne Glanz; an den untern und an den Seiten des Kopfs dunkelafschfarben, am letztern am dunkelsten; der Streiß schmutzig weiß; der Schwanz gabelförmig, und jede Feder am Ende abgerundet; die Füße sind dunkelfarbig.

Sie ist in Unalafschka zu Hause.

16. Die rothköpfige Schwalbe. (Rufous-headed Sw.)

(s. die zweyte Figur der acht und funfzigsten Kupfertafel.)

*Hirundo indica.* L. I. 2. p. 1025. No. 31. *w*)

Sie hat vier Zoll Länge. Ihr Schnabel ist dunkelbraun; der ganze Scheitel, auch die Augen mit eingeschlossen, gelbroth, ins Braune spielend; die obern Theile des Halses, der Flügel des Körpers und des Schwanzes braun; letzterer gabelförmig; die untern Theile schmutzig weiß; einige Deckfedern der Flügel weißgerändert; die Schwungfedern länger, als der Schwanz; die Füße dunkelfarbig.

Sie ist in Ostindien zu Hause.

B b b 2

Aus

*n*) Latham Ind. orn. II. p. 577. n. 14. **B.**  
*v*) Latham Ind. orn. II. p. 577. n. 15. **B.**

*w*) Latham Ind. orn. II. p. 577. n. 16. **B.**

Aus einigen, nicht bekannt gewordenen Gemälden des verstorbenen Herrn Edwards, die ich jetzt besitze.

### 17. Die schwarze Schwalbe. (Black Sw.)

Hirundo nigra. L. I. 2. p. 1025. No. 32, x)

Le Martinet de St. Domingue. BRISS. orn. II. p. 54. No. 16. pl. 46. f. 3.

Le petit Martinet noir. BUFF. ois. VI. p. 668. — Mem. sur Cayenne. Vol. II. p. 276.

Diese hält beynähe sechs Zoll in die Länge. Ihr Schnabel ist einen halben Zoll lang; die Farbe des Vogels ist durchaus schwarz; der Schwanz gabelförmig; die Flügel fast anderthalb Zoll länger, als dieser.

Diese Art ist in St. Domingo und Cayenne zu Hause, aber nicht zahlreich. Man sieht sie oft auf abgestorbenen Bäumen sitzen.

Sie hält sich blos auf den dürren Halden im Innern des Landes auf. Sie gräbt sich eine Höhle in der Erde, einen halben Fuß lang, mit einer sehr kleinen Oeffnung, so daß sie noch gerade hineinkommen kann. In dieser Höhle bauet sie ihr Nest.

Buffon erwähnt einer solchen Schwalbe, als einer Spielart, die ein schmales, weißes Band an der Stirn hatte, und einer zweyten, die aus Louisiana kam <sup>2)</sup>, von der nämlichen Größe, aber durchaus matt schwärzlichgrau; die Füße unbefiedert <sup>3)</sup>.

### 18. Die Schwalbe von St. Domingo. (St. Domingo Sw.)

Hirundo dominicensis. L. I. 2. p. 1025. No. 33 a)

L'Hirondelle de St. Domingue. BRISS. orn. II. p. 495. No. 3.

Le grand Martinet noir à ventre blanc. BUFF. ois. VI. 669.

L'Hirondelle d'Amérique. Pl. enlum. 545. f. 1.

Lev. Mus.

Von der Größe unserer Rauchschnalbe, und sieben Zoll lang. Ihr Schnabel ist acht Linien lang, und braun; der ganze Vogel ist schwarz, mit polirten Stahlglanze, den Bauch und die untern Deckfedern des Schwanzes ausgenommen, die weiß sind; der Schwanz ist sehr wenig gabelförmig; Füße und Klauen braun.

Sie ist auf St. Domingo und andern Inseln Westindiens im May, Junius und Julius zu Hause, und soll der Lerche in ihrem Gesang nachahmen.

### 19. Die

x) Latham Ind. orn. II. p. 577. n. 17. B.

y) Martinet de la Louisiane. Pl. enlum. 726. f. 1.

z) Im Ind. orn. wird sie von Latham als eine

Varietät der abschäuchigen Nr. 20. angeben. f. unten. B.

a) Latham Ind. orn. II. p. 577. n. 15. B.

19. Die Peruanische Schwalbe. (Peruvian Sw.)

Hirundo peruviana. L. I. 2. p. 1025. No. 34. b).

La grande Hirondelle de Perou. Brisson. orn. II. p. 498. No. 6.

Le Martinet noir et blanc, à ceinture grise. Buffon. ois. VI. p. 670.

Ihr Schnabel ist schwarz; Kopf, Kehle und Hals sind grau; der Rücken, Steiß, die Schulterfedern und obere Deckfedern des Schwanzes schwarz; die unteren Theile des Körpers rein weiß, ein aschfarbnes Band quer über die Brust ausgenommen; die oberen Deckfedern der Flügel, die Schwungfedern und der Schwanz hellgrau, mit gelblichgrauen Rändern; die Klauen schwarz.

Sie ist in Peru zu Hause.

20. Die aschbäuchige Schwalbe. (Ash-bellied Sw.)

Hirundo cinerea. L. I. 2. p. 1026. No. 35. c)

L'Hirondelle de Perou. Brisson. orn. II. p. 498. No. 6.

La petite Hirondelle noire à ventre cendré. Buffon. ois. VI. p. 673.

Diese ist kleiner, als die Rauchschnabel, und ihr Schnabel sehr kurz; die Augen sind schwarz, und mit braunen Kreiß umgeben; die oberen Theile des Gefieders glänzend schwarz; alle unteren Theile aschfarben = Schwungfedern und Schwanz dunkel aschfarben, mit gelblichgrauen Rändern \*).

Sie ist in Peru zu Hause, und Dr. Forster hat sie auch auf Otahite angetroffen;

21. Die violette Schwalbe. (Violet Sw.)

Hirundo violacea. L. I. 2. p. 1026, No. 36. e)

L'Hirondelle bleue de la Louisiane. Buffon. ois. VI. p. 674. Pl. enlum. 722.

Ihre Länge ist neunthalb Zoll. Der Schnabel ist drey Viertel Zoll lang, und schwarz; die Hauptfarbe des Gefieders dunkelblau, das einen violetten Glanz in verschiedenen Schattirungen wirft, je nachdem sich die Lichtstrahlen brechen; die inneren Zähne der großen Schwungfedern sind schwarz; der Schwanz ist stark gabelförmig; die Füße sind schwarz.

B b b 3

Sie

b) Latham Ind. orn. II. p. 577. n. 19. B.

c) Latham Ind. orn. II. p. 578. n. 20. B.

d) Var. A. Die grauschwartzliche Schwalbe.

H. tota griseo nigricans. Latham Ind. orn. II. p. 578 n. 20. B.

Martinets de la Louisiane. Pl. enlum. 725. f. 2.

Buffon VI. p. 669.

Sie ist am ganzen Leibe grauschwartzlich und

die Flügel sind länger als der Schwanz.

Ihr Aufenthalt ist in Louisiana.

(Berat. oben Nr. 17. wohin sie sonst Latham zählte.) B.

e) Hirundo purpurea. Latham Ind. orn. II. p. 578. n. 22. wo sie mit Nr. 23 und 24. für ein riefen Vogel ausgenommen wird, mit dem Unterschied, daß letzteres das Weibchen ist. B.

Sie ist in Louisiana zu Hause, von welchem Lande man auch eine andere gesehen hat, die etwas größer war, aber darin abzieng, daß die größern Deckfedern der Flügel, die Schwungfedern und der Schwanz einfarbig matt schwarz waren.

## 22. Die stahlschwarze Schwalbe. (Chaly-beate Sw.)

Hirundo chalybea. L. I. 2. p. 1026. No. 37. f)

L'Hirondelle de Cayenne. BRISS. orn. p. 495. No. 4. pl. 46. f. 1. — BUFF. ois. VI. p. 675. — Pl. enlum 545. f. 2.

Lev. Mus.

Sie ist sechs Zoll lang. Der Schnabel drey Viertel Zoll lang, etwas stärker, als bey dieser Gattung gewöhnlich ist, und braun; das Gefieder an den obern Theilen schwarz, mit dem Glanze von polirtem Stahl, an den untern weiß; Schwungfedern und Schwanz schwarz, ohne Glanz, letzterer gabelsförmig; die Füße braun.

Sie ist in Cayenne gemein. Man sieht sie häufig auf gefällten Bäumen sitzen, oder an entlaubten kleben (burnt). Sie macht kein Nest, sondern legt ihre Eyer in die Baumlöcher, und bleibt das ganze Jahr hindurch in Cayenne.

## 23. Die Purpurschwalbe. (Purple Sw.)

Hirundo purpurea. L. I. 2. p. 1020. No. 5. g)

Le Martinet de la Caroline. BRISS. orn. II. p. 515. No. 17.

Purple Martin. CATESBY Carol. I. pl. 51.

— — KALM. Trav. II. p. 147.

— Swallow. Arct. Zool. II. p. 333. h)

Kleiner als die MauerSchwalbe (Nr. 34.), und sieben und drey Viertel Zoll lang. Ihr Schnabel ist zehn Linien lang, und schwarz; der ganze Körper dunkel violet, mit starkem Glanze; Schwungfedern und Schwanz eben so, aber noch dunkler, letzter gabelsförmig; Füße und Klauen schwärzlich.

Das Weibchen ist dunkelbraun, mit einem kaum bemerkbaren, purpurfarbnen Anstrich i).

Diese

f) Latham Ind. orn. II. p. 578. n. 21. B.

g) Latham Ind. orn. II. p. 576. n. 22. B.

h) Ueberf. S. 403. Nr. 250. B.

i) Pennant beschreibt in der Arct. Zool. diesen Vogel folgendergestalt: Das ganze Gefieder ist schwarz, mit einem sehr hohen blau und tief purpurroth schillerndem Glanze, die Flügel und der Schwanz haben keine so lebhafte Farben; die Beine und Füße sind nackt, groß und stark. Sie ist weit größer als die Europäische MauerSchwalbe, aber die Flügel sind nach Verhältnis kürzer.

Die Farben des Weibchens sind nicht so glänzend auf den obern Theilen des Körpers, unten ist es schmutzig weiß, und bey einigen ist der Rücken der Flügel weiß und die Brust grau. So ist das vom Hrn. Edwards (s. Nr. 24.) abgebildete Exemplar beschaffen. Ich halte diese Figur für einen jungen Vogel, welcher der Art nach wohl nicht verschoben ist, wohl aber in Ansehung des Geschlechts von der des Hrn. Catesby (Nr. 23.) abweichen mag; denn ich habe Gelegenheit gehabt beyde,

Wann

Diese Art ist im Sommer in Carolina und Virginien, wo sie im May ankommt, und bey Annäherung des Winters wieder wegzieht. Das gemeine Volk lockt sie sehr <sup>k)</sup>, und macht ihr kleine Töpfen oder Nischen an der äußern Wand der Häuser zurechte, auf die der Vogel bauen kann, so wie man in England für die Sperlinge dergleichen zurichtet. Denn man liebt sie sehr gerne in die Nähe, weil sie das Fiedervieh bey der Annäherung des Habichts, oder anderer Raubvögel aufmuntern, indem sie nicht nur bey der Erscheinung dieser Feinde sehr schreyen, sondern sie selbst, wie unsre Europäischen Hausschwalben nachdrücklich angreifen.

24. Die Canadische Schwalbe. (Canada Sw.)

Hirundo Subis. L. I. 2. p. 1021. No. 7. 1)

L'Hirondelle de la Baye d'Hudson. BRISS. orn. VI. Append. p. 56. No. 18. —

BUFF. ois. VI p. 677.

Great American Martin. EDW. III. pl. 120.

Lev. Mus.

Diese ist etwas größer, als die Mauer- oder Hausschwalbe, hat aber nicht so lange Flügel; ihr Schnabel ist ziemlich stark; das Gefieder an den obern Theilen des Körpers ist purpurschwarz; Kehle, Vorderhals und Brust sind dunkelgrau; der Bauch, der Schenkel und die untern Deckfedern des Schwanzes weiß, mit Braun schattirt; an den Seiten ist die Farbe auch bräunlich; Schwungfedern und Schwanz sind schwärzlich, mit braunen Rändern; letzter gabelförmig; Füße und Klauen dunkelfarbig <sup>m)</sup>.

Sie ist auf Hudson's Bay zu Hause, wo sie die Einwohner Casshau-paschu nennen.

25. Die Brasilische Schwalbe. (Brazilian Sw.)

Hirundo Tapera. L. I. 2. p. 1022. No. 9. n)

L'Hirondelle d'Amérique. BRISS. orn. II. p. 502. No. 10. pl. 45. f. 3.

Le Tapere. BUFF. ois. VI. p. 678.

Hirundo americana Brasiliensibus Tapera dicta. RAY Syn. p. 72. No. 3. p.

185. No. 32. — WILL. orn. p. 214. No. 6.

Swallow. SLOANE Jam. p. 312. pl. 51.

Sie ist fünf und drey Viertel Zoll lang. Ihr Schnabel ist acht Linien lang, und schwarz; die obern Theile des Gefieders sind braun; Kehle, Vorderhals, Brust, Seiten und Schenkel graulichbraun; der Bauch und die untern Deckfedern des Schwanzes weiß; die Schwungfedern schwarz.

Männchen und Weibchen, welche aus Newyork kamen untersuchen zu können. Ich muß auch die Louisianische Schwalbe (s. Nr. 17. 20.) des Grafen Buffon mit dieser Art vergleichen. B.

k) Kalm.

1) Hirundo purpurea (femina) Latham Ind. orn. II. p. 575. n. 22. B.

m) Dief ist, wie aus dem Ind. orn. des Latham's und Pennant's Arct. Zool. zu ers. sehen, das Weibchen der Purpur- und violetten Schwalbe. B.

n) Latham Ind. orn. II. p. 579. n. 23. B.

schwärzlichbraun; der Schwanz kaum etwas gabelförmig, und von der Farbe der Schwungfedern; Füße und Klauen braun.

Sie wohnt in Südamerika <sup>o)</sup>, und man trifft sie in Brasilien und Cayenne, so wie in Jamaika <sup>p)</sup> an. Sloane bemerkt, sie halte sich nur sechs Monate daselbst auf, wie die Schwalbe in Europa, und besuche die Ebenen und Haiden dieser Insel; zuweilen setze sie sich auf die Spitzen der Sträucher.

## 26. Die Schwalbe mit braunem Halsbande. (Brown-collared Sw.)

*Hirundo torquata*. L. I. 2. p. 1022. No. 25. q)

L'Hirondelle brune et blanche, à ceinture brune. Buff. ois. VI. p. 680.

L'Hirondelle brune à collier du Cap de bonne Esperance. Pl. enlum. 723. f. 1.

Ihre Länge ist sechs Zoll. Der Schnabel ist acht Linien lang, und ziemlich stark; der obere Theil des Körpers braun, der untere weiß, ein braunes Band quer über die Brust angenommen; die Schenkel sind auch braun; zwischen dem Schnabel und den Augen ist ein kleiner, weißer Fleck; der Schwanz am Ende gleich.

Sie ist auf dem Vorgebirge der guten Hoffnung zu Hause.

## 27. Die weißflüglige Schwalbe. (White-winged Sw.)

*Hirundo leucoptera*. L. I. 2. p. 1022. No. 26. r)

L'Hirondelle à ventre blanc de Cayenne. Buff. ois. VI. p. 681. — Pl. enlum. 546. f. 2.

Ihre Länge ist von vier und ein Viertel Zoll, bis fünf Zoll. Der Schnabel sechs bis acht Linien lang, und schwarz; der Scheitel, Hals, Körper und die kleinern Deckfedern der Flügel sind aschfarben, mit blauen und grünen Widerschein, in verschiedenem Lichte, und einige der größern Deckfedern sind weiß gerändert; einige Exemplare haben auch viel Weißes an den kürzern Schwungfedern; die großen Schwungfedern und der Schwanz sind braun, mit dem nämlichen grünen und blauen Glanze, wie der Körper, aber dunkler; alle untern Theile, vom Kinn bis zum After weiß; der Steiß auch weiß; der Schwanz ein wenig gabelförmig, und über ein Viertel Zoll kürzer als die Flügel; die Füße blaß.

27. Var. A. *Hirundo leucoptera*. L. I. 2. p. 1022. No. 26. s).

L'Hirondelle à ventre tacheté de Cayenne. Buff. ois. VI. p. 682. — Pl. enlum. 546. f. 1.

Die obern Theile dieses Vogels sind mattbraun, ohne Glanz und ohne irgend eine Mischung von Weißem; die untern Theile weiß, mit braunen Längsflecken bezeichnet, die an Hals und Brust am häufigsten sind; Schnabel und Füße, wie bey der vorigen.

Durch

o) Grisson.

p) Sloane.

q) Latham Ind. orn. II. p. 559. n. 24. B.

r) Latham Ind. orn. II. p. 579. n. 25. B.

Durch die Größe, die Farbe der Füße und die Gestalt überhaupt, wird es sehr wahrscheinlich, daß sie eine Spielart der vorigen ist. Beyde finden sich in Guiana, wo sie sich auf den feuchten Haiden aufhalten, und die Oberfläche der Erde überfliegen (skimming), um Insekten zu suchen, wie andere Schwalben; oft sieht man sie auch auf niedern Zweigen unbelaubter Bäume sitzen.

28. Die eßbare Schwalbe. (Escolent Sw.)

Hirundo esculenta. L. I. 2. p. 1016. No. 2. 5)

— — OSBECK: Voy. Vol. II. p. 350.

— — sinensis, nido eduli Bontii. RAY. Syn. p. 72. No. 6.

L'Hirondelle de rivage de la Cochinchine. BAISS. orn. II. p. 510. No. 14. pl. 46. f. 2. A.

La Salangane. BUFF. ois. VI. p. 682.

Chinese Swallow, whose nest is edible. WILL. orn. p. 215. 1)

Diese Art soll kleiner als der Zaunkönig und nur zwey und ein Viertel Zoll lang seyn 2). Ihr Schnabel ist schwarz; der Augenstern gelb; die obern Theile des Körpers braun; die untern weißlich; der Schwanz gabelförmig, und jede seiner Federn mit einer weißen Spitze versehen; die Füße braun.

Die Abbildung dieses Vogels verdanken wir dem Pinsel des Herrn Poivre, nach welcher Brisson die obige Beschreibung desselben entworfen, und die Figur in seiner Ornithologie copirt hat. Demohngeachtet bin ich doch noch zweifelhaft, ob nicht, so getreu die Figur auch seyn mag, die Größe viel zu gering angegeben ist; denn Herr Marsden 3) sagt, „der Vogel scheint die gemeine Hauschwalbe zu seyn“; und ich bin sehr geneigt zu glauben, daß er wenigstens die Größe habe, wegen der Eyer, die noch bey dem Neste, im Britischen Museum, sich befinden, und so groß, als die der Hauschwalbe, und von der nämlichen Farbe sind. Inzwischen kann ich diesen Umstand nicht als gewiß behaupten (dispute the point). Das Sonderbarste in der Naturgeschichte dieses Vogels ist sein Nest, das aus solchen Materialien besteht, daß es nicht bloß eßbar ist, sondern für einen der größten Leckerbissen der Asiatischen Schwelger gehalten wird. Es wiegt eine halbe Unze, und gleicht an Gestalt einer Limone, oder, wie es einige vergleichen, einer halben Schüssel (laucés), auf der einen Seite plattgedrückt, wo es an dem Felsen anhängt. Die Textur desselben gleicht einigermaßen dem Talkstein (isinglase), oder vielmehr seinem Traganth, und die verschiedenen Schichten des Stoffes, aus dem es zusammengesetzt ist, sind sehr sichtbar (apparent); es ist nämlich aus verschiedenen Theilen einer weichen, schleimigen Substanz gemacht, auf die nämliche Art, wie die Hauschwalben ihre Nester aus Lehm verfertigen.

Die Schriftsteller sind verschiedener Meynung über die Materialien, aus denen es besteht. Einige vermuthen, es bestehe aus Seewürmern, aus der Dichtung Mollusca 4) andere aus der See.

1) Latham Ind. orn. II. p. 580. n. 26. B.

2) Hist. sumatr. p. 147.

3) Nach meine N. G. des Ins. und Zustände. I. I. S. 355. Nr. 6. B.

4) Osbeck.

Seequalle, einer Art von Ruttelfisch; oder einer schleimigen See- pflanze, Algal, Algal ge- nannt <sup>w)</sup>). Man hat auch sogar die Vermuthung geäußert, daß sie andern Vögel ihre Eyer raub- ten, und nachdem sie die Schaalen zerbrochen hätten, das Weiße derselben zu diesem Entzweck- ke anwendeten <sup>x)</sup>). Der Gebrauch, den man von diesen Nestern macht, ist zweyfach; die beste Sorte, die rein und vom Schmutz vollkommen frey ist, wird in Fleischbrühe aufgelöst, um die- se dick zu machen, und sie soll ihr einen vortreflichen Geschmack mittheilen <sup>y)</sup>). Aus den schwar- zen und schmutzigen macht man Kleister <sup>z)</sup>).

Diese Nester findet man in großer Zahl in gewissen Höhlen, in verschiedenen Inseln des Soolo Archipelagus <sup>a)</sup>), die zwischen 117° und 120° Länge, und 5° und 7° Breite liegen; vor- züglich auf drey kleinen Inseln, oder vielmehr Felsen, in deren Höhlen man sie in ungeheurer Zahl an den Wänden hängen findet. Man trifft sie auch in erstaunender Menge auf einer klei- nen Insel, Soc genannt, in der Sundrischen Straße an, deren Höhlen mit diesen Nestern tapeziert sind; nirgends aber in größerer Menge, als um Croce, am südlichen Ende von Su- matra, vier Meilen einem Strom dieses Namens hinaus. Sie sind aber nicht bloß auf oben benannte Gegenden eingeschränkt; denn auch von Java bis Cochinchina gegen Norden, und von der Spitze von Sumatra gegen Westen, bis nach Neu- Guinea gegen Osten sind sie gemein, wo die See mit einer zähen, halb zerlassenen Kleister (glue) ähnlichen Substanz bedeckt seyn soll, die der Vogel vermuthlich entweder mit seinem Schnabel im Fluge, von der Oberfläche wegschöpft, oder von den Felsen, an denen sie die Wellen sitzen gelassen haben, abpickt.

Die besten Nester, oder die reinen, weißen, von aller fremden Beymischung freyen, kosten in China 1000 bis 1500 Thaler der Pickel <sup>b)</sup>); die schwarzen und schmutzigen aber nur 20 Thaler. Die letztern werden vermuthlich vom Alter so, und sind mit Roth oder Federn ver- mischt; und die Nester sammler schlagen alle schwarzen herab, zu denen sie kommen können, in der Hoffnung, daß sie, weil die Vögel in die Nothwendigkeit versezt sind, frische Nester zu bauen, bey dem nächsten Einsammeln mit nutzbarern vertauscht seyn sollen. Man sagt, bloß die Holländer führen jährlich 1000 Pickels dieser Nester aus Batavia <sup>c)</sup>), die aus den Inseln Cochinchina und den gegen Osten dieses Landes gelegenen gebracht werden. Man muß sich wundern, daß unter andern Artikeln des Luxus, die aus Ostindien zu uns gebracht werden,

der

<sup>w)</sup> Forrest Voy. p. 28.

<sup>x)</sup> Man sagt für gewiß, daß die röhrige See- blase. (Holothuria tabulosa) die Mater- rialien dazu hergebe. B.

<sup>y)</sup> Hauptlich bedient man sich ihrer, zu Sup- pen und Hühnerragouts, die man dann mit der Sinsengwurzel vermischt. Die Nes- ter müssen erst in Wasser eingeweicht werden; dann werden sie in Stücke zerrissen, und, nach- dem sie mit Sinseng vermischt worden sind, in den Körper eines Huhns gesteckt. Das Ganze wird alsdann in einem Topfe, mit ge-

höriger Menge Wassers, langsam gekocht, und die ganze Nacht auf den Kohlen stehen gelassen. Den folgenden Morgen ist es zum Essen fertig. — Voy. de siam. vol. I. p. 278. 79.

<sup>z)</sup> Marsden Sumatr. p. 141.

<sup>a)</sup> Forrest.

<sup>b)</sup> Der Pickel oder Pekul hält ohngefähr 125 Pfund; oder, wie Dampter sagt, 300 Pes- kals sind gleich 396 Englischen Pfunden. f. Voy. vol. II. p. 132.

<sup>c)</sup> Osbeck.



Der Gebrauch dieser Nester noch einen Weg zu unsern Tafeln gefunden hat; denn sie sind so selten in England, daß man sie als Seltenheiten in den Cabinetten der Sammler aufbewahrt.

Der Vogel selbst ist zu Sumatra unter dem Namen: Layönglayöng bekannt \*).

29. Die Weizenschwalbe. (Wheat Sw.)

Hirundo borbonica. L. I. 2. p. 1017. No. 14. e)

La grande Hirondelle brune a ventre tacheté, ou l'Hirondelle des blés. Buff. ois. VI. p. 694.

L'Hirondelle de l'isle de Bourbon. Pl. enlum 544. f. 2. (eine Spielart.)

Sie hat die Größe der Mauer- oder Hausschwalbe. Ihr Schnabel ist schwarz; das Gefieder an den obern Theilen schwärzlich braun; an den untern grau, und mit braunen Längsflecken besetzt; der Schwanz am Ende gleich; die Füße schwarz.

Sie ist auf der Insel Frankreich zu Hause, wo sie sich auf den mit Weizen (wheat) besäeten Plätzen, um die abgeholzeten Stellen (glades) der Wälder aufhält. Sie liebt erhabene Orter, und oft sieht man sie auf Bäumen und Steinen sitzen. Sie folgt den Viehheerden, der Fliegen wegen, die diese umgeben, und nicht selten sieht man sie bey den Schiffen die auf den Rheeden dieser Insel liegen, ohne Zweifel in der nämlichen Absicht. Oft bemerkt man sie des Abends um die Bergflüße herum, wo sie die Nacht zubringt, und ihr Nest aus Stroh und Federn verfertigen soll, in das sie zwey graue braune punktirte Eier legt.

Auf der Insel Frankreich kennt man diesen Vogel unter dem Namen: Hirondelle des blés, oder Weizenschwalbe.

29. Var. A.

Der aus dem Pl. enlum. oben citirte Vogel ist in etwas verschieden; denn der Scheitel, die Flügel und der Schwanz sind schwärzlichbraun; die drey äußern Schwanzfedern haben schmutzige weiße Spitzen, und sind gräulichbraun eingefasst; die übrigen obern Theile sind von letzter Farbe; die untern grau, und nach der Länge braun gestreift.

30. Die grausteifige Schwalbe. (Grey-rumped Sw.)

Hirundo francica. L. I. 2. p. 1015. No. 17. f)

La petite Hirondelle noire à croupion gris. Buff. ois. VI. p. 696.

Hirondelle de Bourbon. Pl. enlum 544. f. 2.

Ihre Länge ist vier und ein Viertel Zoll; die obern Theile des Körpers sind schwärzlich; die untere und der Steiß weißlich, oder grau.

Sie bewohnt die Insel Frankreich, gehört aber unter die weniger zahlreichen Arten. Vorzüglich findet man sie in der Nachbarschaft von frischen Gebüsch. Sie fliegt schnell; selten sieht man sie

C c c r a

d) Hist. sumatr.

e) Latham Ind. orn. II. p. 580. n. 27. B.

f) Latham Ind. orn. II. p. 580. n. 28. B

sieht man sie auffliegen; vermuthlich bringt sie die Nacht in den Wäldern zu; weil man sie des Abends in den Vorsäumen derselben sieht. Sie ist gewöhnlich sehr mager, und nicht gut zu essen.

Herr Sonnerat hat eine Schwalbe aus Indien mitgebracht, die zu dieser Art zu gehören scheint, und deren untere Theile gestreift sind, wie bey der Weisenschwalbe; auch die Farbe der obern Theile, so wie die Größe, sind die nämlichen; nur sind die Flügel über anderthalb Zoll länger, als der Schwanz.

### 31. Die rothsteifige Schwalbe. (Rufous-rumped Sw.)

Hirundo americana. L. I. 2. p. 1017. No. 16. g)

L'Hirondelle à crupion roux et queue carrée. Buff. ois. VI. p. 698.

Sie ist siebenthalb Zoll lang. Die obern Theile des Gefieders sind schwärzlichbraun, mit grünlichem und blauem Glanze; Steiß und After gelbroth, mit einer geringen Mischung von Weißem; die Schwungfedern inwendig weißlich; die untern Theile des Körpers schmutzigweiß; der Schwanz gleich.

Sie befindet sich im Mai an den Ufern des Plata- Stroms, in Südamerika.

31. Var. A.

Eine Spielart davon hatte keine gelbrothe Kehle, mehr Weißes als Gelbrothes, an dem Steiß und den untern Deckfedern des Schwanzes, und nichts Weißes an den Schwungfedern, der Schwanz war ein wenig gabelförmig <sup>b)</sup>.

### 32. Die Stachelschwalbe. (Aculeated Sw.)

Hirundo pelagica. L. I. 2. p. 1023. No. 10. i)

L'Hirondelle de la Caroline. BRUSS. orn. II. p. 501. No. 9. — BUFF. ois. VI. p. 700.

American Swallow. CATESBY, Carol. Append. pl. 8. — Arct. Zool. II. No. 135. t. 18. k)

Br. Mus. Lev. Mus.

Kleiner, als die Rauchschnalbe, vier und ein Viertel Zoll lang <sup>l)</sup>. Der Schnabel ist braun, an den untern eben so, aber heller; die Kehle weißlich; alle Schwanzfedern endigen sich in einen unbefiederten, zugespitzten Schaft <sup>m)</sup>.

Sie

g) Latham Ind. orn. II. p. 581. n. 29. B.

h) Latham fragt im Ind. orn. ob es etwa eine besondere Art sey? B.

i) Latham Ind. orn. II. p. 581. n. 30. B.

k) Ueber. II S. 405. Nr. 252. B.

l) Pennant sagt, sie sey  $5\frac{1}{2}$  Zoll lang. B.

m) Pennant beschreibt sie genau so: Der Schnabel ist kurz, breit und schwarz; Kopf, Obertheil des Halses und Flügel dunkelbraun; die Brust aschgrau; Rücken, Schwanz und Bauch braun; der Schwanz ist am Ende gerade, aber das äußerste Ende an dem Schaft jeder Feder nackt

Sie ist in Carolina und Virginien im Sommer zu Hause, und baut in die Schornsteine <sup>n</sup>).

32. Var. A. *Hirundo pelasgia*. L. I. 2. p. 1023. No. 10. .  
 L'Hirondelle brune acutipenne de la Louisiane. Buff. ois. VI. p. 699.  
 L'Hirondelle a queue pointue de la Louisiane. Pl. enlum 726. f. 2.  
 Louisiane Swallow. Arct. Zool. II. No. 335. p)

Von der Größe der letzten; das Gefieder überhaupt braun; Kehle und Vorderhals schmutziggelblich, mit grünlichbraunen Flecken; der Schwanz spitzig, wie bey der letzten.

- Var. B. *Hirundo pelasgia*. L. I. 2. p. 1023. No. 10. 2. 7)  
 L'Hirondelle acutipenne de Cayenne. Buff. ois. VI. p. 601. — Pl. enlum. 726. f. 1.

Sie ist über fünfzehn Zoll lang. Oben bläulichbraun; der Steiß grau; Kehle und Vorderhals gelbrothgrau.

Sie ist in Cayenne und Guiana zu Hause, selten aber an bewohnten Plätzen; auch weiß man nicht, ob sie in Schornsteine niste oder nicht, da es in diesen Ländern keine giebt.

33. Die scharffschwänzige Schwalbe. (Sharp-tailed Sw.)

- Hirundo acuta*. L. I. 2. p. 1023. No. 27. 1)  
 L'Hirondelle noire acutipenne de la Martinique. Buff. ois. VI. p. 702. <sup>2)</sup>  
 Pl. enlum. 544. f. 1. 1

C c c c 3

Sie

nackt und scharf zugespitzt; die Flügel reichen weit über den Schwanz hinaus; die Beine sind kürzer als gewöhnlich bey dieser Gattung und etwas unter den Knieen nackt. B.

n) Und macht wie Pen nant näher angelegt, aus kleinen kurzen Nestern, welche sie mit dem Gummi des Pechbaums zusammenlebt, ein merkwürdiges Nest. Dieß ist an der Spitze offen, und hat die Form des dritten Theils von einem Cirkel. Sie legt im Junius 4 bis 5 Eyer, und verläßt das Nest im August. Sie hängen oft mit den Füßen fest an der Schornsteinwand und halten sich mit ihrem scharfen Schwanz. Sie machen wenn sie den Schornstein herauf und herunter fliegen, beständig ein donnerndes Geräusch.

Es ist merkwürdig, daß drey Arten der Amerikanischen Schwalben, diese und die Purpur- und Manerschwalbe, den Schutz der Häuser zum Nesterbau suchen; das

bleibt aber doch gewiß, daß sie vor der Ankunft der Europäer zu Felsen und hohen Dämmen ihre Zuflucht nehmen mußten; denn die eisten Hütten der Indianer hatten weder Dachrinnen für die beyden andern Arten, noch Schornsteine für diese Schwalbe. Jene müssen also ihre Nester an die Vorderseite eines jähren Abhangs geheset haben, so wie einige Haus schwalben in Amerika, und so wie es diese Art an den steilen Felsen um Irkutsk in Sibirien macht. Der Instinkt, welche einen Theil dieser Gattung leitet, Schutz bey Menschen zu suchen; sobald die vorher unbekante Gesele genhelt sich darzu darbietet, ist wunderbar und unerklärtlich. B.

o) Latham I. c. p.

p) W. d. S. II. S. 405. Nr. 252. unten.

q) Latham I. c. 7.

r) Latham Ind. orn. II. p. 581. n. 31. B.

Sie hat die Größe eines Zaunkönigs, und ist drey Zoll, acht Linien lang. Oben ist sie schwarz; die Kehle bräunlichgrau; die übrigen untern Theile mattbraun; Schnabel und Füße braun; die Enden der Schwanzfedern zugespitzt, wie bey der letzten Art. Bey einigen sind die untern Theile des Körpers röthlichbraun.

Sie ist auf Martinique zu Hause, und eine der kleinsten dieser Gattung <sup>1)</sup>.

### 34. Die gemeine Mauerfchwalbe. (Swift.

- Hirundo Apus. L. I. 2. p. 1020. No. 6. <sup>r</sup>) — Scop. ann. I. p. 166. No. 251. <sup>u</sup>)  
 KRAM. elench. p. 380. No. 3. — BRÜNN. orn. p. 74. No. 292. —  
 FRISCH tab. 17. — MÜLLER Zool. No. 260. — GEORGI Reise. p. 175.  
 Le Martinet. BRISS. orn. II. p. 512. No. 15.  
 — — noir. BUFF. ois. VI. p. 643.  
 Le grand Martinet. Pl. enlum. 542. f. 1.  
 Black Martin, or Swift. RAY Syn. p. 72. A. 4. — WILL. orn. p. 214. No. 39.  
 ALBIN. II. pl. 55. — Br Zool. I. No. 171. — Arct. Zool. II. No. 334 <sup>v</sup>)  
 Br. Mus. Lev. Mus.

Dies ist eine große Art, die beynabe acht Zoll lang ist, aber nur eine Unze wiegt. Ihr Schnabel ist schwarz; der Augenstern rufbraun; die Farbe des ganzen Gefieders rufschwarz, das Kinn ausgenommen, das weiß ist; die Flügel sind sehr lang, und messen, von einer Spitze zur andern, nicht weniger als achtzehn Zoll; die Füße sind sehr kurz, und alle Zehen vorwärts gerichtet; der Schwanz gabelförmig, und seine äußerste Feder einen Zoll, und drüber, länger, als die mittlere; Füße und Klauen sind schwärzlich.

Das Weibchen ist etwas kleiner; sein Gefieder spielt mehr ins Braune; und das Weiße an der Kehle ist minder ausgezeichnet.

Dies ist ein Sommerbewohner unsrer Königreiche. Er kommt unter allen seiner Gattung am spätesten an, und zieht am frühesten wieder weg; nicht immer bleibt er bis zur Mitte des Augusts, und oft kehrt er vor Anfang des Mai nicht wieder zurück.

Er mag gerne auf erhabene Dertter nisten, je höher, desto besser, als Kirchtürme, andere hohe Gebäude u. d. gl. in deren Höhlungen er sein Nest baut. Man glaubt, er kehre jährlich auf

<sup>1)</sup> Im Ind. orn. zweifelt Latham, ob sie von der letzten Art verschieden sey. B.

<sup>2)</sup> Latham Ind. orn. II. p. 582. n. 32.

Von hier gehen die Schwalben an, die alle vier Zehen vorwärts gekehrt haben. Eigentlich steht zwar nur die Hinterzehe nahe zur Seite. Daher, und weil auch diese, so wie die folgende drey Schwalben einen an der untern Kinmlade niederwärts gebogenen Schnabel, ein lipptische, inwendig verdoppelte Nasenlöcher ha-

ben, so möchte sie Latham zu einer eignen Gattung gemacht wissen. So viel ist gewiß, daß sie auch durch die Breite des Kopfs viel Aehnlichkeit mit der Nachtschwalbe haben, daher sie wenigstens als besondere Familie einen Uebergang zu jener Gattung ausmachen, wenn man sie nicht als Gattung trennen will. B.

<sup>u</sup>) Uebers. von Günther S. 205. Nr. 251. B.

<sup>v</sup>) Uebers. II. S. 404. Nr. 251. B.

auf den nämlichen Platz zurück. Er hat nur eine Brut des Jahrs. Mehrentheils legt er fünf weiße Eyer, von etwas länglicher Form <sup>w)</sup>). Seine Nahrung sind Fliegen, Motten, und andere geflügelte Insekten; und da er alles im Fluge haschen kann, so haben ihn viele mittelst des Köders von einem Maikäfer, der an eine Schnur befestigt war, gefangen. Er schluckt denselben so begierig hinunter, als ein Fisch. Auf der Insel Zanta, sollen sich die Knaben auf einen erhöhten Ort begeben, und blos mit einem Haaken, der mit einer Feder befördert war, fünf bis sechs Duzend dieser Vögel in einem Tage gefangen haben <sup>x)</sup>). Er fliegt vorzüglich des Morgens und des Abends, und während der Tageshitze liegt er in seiner Höhle, wahrscheinlich, weil er die Hitze eben so wenig vertragen kann, als die Kälte.

Ausser unsrer Insel, ist er noch auf dem ganzen festen Lande von Europa zu Hause. Eben so wird seiner als eines auf dem Vorgebirge der guten Hoffnung <sup>y)</sup>) und in Carolina, in Nordamerika <sup>z)</sup>), einheimischen Vogels erwähnt. Daher ist er sehr wahrscheinlich ein allgemeiner Bewohner der alten und neuen Welt.

### 35. Die Chinesische Mauerfchwalbe. (Chinese Sw.)

Hirundo sinensis. L. I. 2. p. 1021. No. 22. a)

Le grand Martinet de la Chine. SONN. Voy. Ind. Vol. II. p. 199. 1

Diese ist zwölfthalb Zoll lang. Schnabel und Augenstern sind bläulichgrau; jener kurz, und an der Wurzel breit; die Flügel lang; die Füße kurz; der Schwanz gabelförmig, und so lang, als die Flügel; der Scheitel hell gelbroth; die Kehle weiß; der Hinterhals, der Rücken, die Flügel und der Schwanz braun; über den Augen ein schöner Streifen, der über sie hinausreicht, und sich mit der Hauptfarbe des Halses vermischt; Brust und Bauch sind sehr hell gelbrothgrau; die Augen mit weißen Federn rings umgeben; die Füße blaugrau <sup>b)</sup>).

Sie ist in China zu Hause.

### 36. Die weißbäuchige Mauerfchwalbe. (Alpensfchwalbe. White-bellied Sw.)

Hirundo Melba. L. I. 2. p. 1023. No. 11. c)

— — alpestris. Scop. ann. I. p. 166. No. 252. d)

La grande Hirondelle d'Espagne. BRISS. orn II. p. 504. No. 11.

Le grand Martinet à ventre blanc. BUFF. ois. VI. p. 660.

Greatest Martin or Swift. EDW. I. pl. 27. e)

Ihr

<sup>w)</sup> Zum Neste trägt er etliche Federn, Käferflügel und auf Dächern liegendes Gerüst zusammen, und lagert das Nest mit einem aus dem Munde stehenden Schleim aus. B.

<sup>x)</sup> Hist. des Ois.

<sup>y)</sup> Kolbe.

<sup>z)</sup> Latham.

<sup>a)</sup> Latham Ind. orn. II. p. 583. n. 85. B.

<sup>b)</sup> Es wird nicht gesagt, ob alle vier Zehen vorwärts stehn, wie bey der vorigen Art; ob — sich dieses gleich aus der Benennung schließen läßt.

<sup>c)</sup> Latham Ind. orn. II. p. 582. n. 33. B.

<sup>d)</sup> Ueberf. von Gänther S. 207. Nr. 252. B.

<sup>e)</sup> Latham's Prodromus hist. av. und XXXVIII. IV.

Ihre Länge ist achthalb Zoll, und ihr Gewicht zwey Unzen, fünf Quentchen. Der Schnabel ist einen halben Zoll lang, etwas gebogen, und schwarz, der Augenstern blau; die obere Theile des Körpers graubraun, Flügel und Schwanz am dunkelsten mit rothem und grünem Glanze bey gewissem Lichte; Kehle, Brust und Bauch weiß; am Halse ist ein graubraunes, schwärzlich melirtes Halsband; die Seiten sind dunkelfarbig und weiß gemischt; der untere Theil des Bauchs und die untern Deckfedern des Schwanzes, eben so, wie der Rücken; die Füße fleischfarben und an der vordern und innern Seite mit Federn bedeckt; alle Zehen stehn vorwärts, wie bey unsrer MauerSchwalbe.

Dieser Vogel ist in den bergtichen Gegenden Spaniens zu Hause, und nistet in die Felsenhöhlen. Man findet ihn auch an den Ufern der Rhone, in Savoyen, auf der Insel Malta, den Schweizeralpen, den Felsen von Gibraltar, und zu Aleppo <sup>f)</sup>. Er unterscheidet sich dadurch, daß seine Flügel verhältnißmäßig länger sind, und daß er nur zehn Federn im Schwanze hat <sup>g)</sup>.

Nach Savoyen kommt er zu Anfang Aprils, und hält sich funfzehn oder zwanzig Tage lang an Teichen und Sümpfen auf, nachher zieht er sich in die Berggegenden zurück, um zu brüten. Er fliegt höher, als unsre MauerSchwalbe, und nährt sich auf dieselbe Art. Sein Fleisch wird für einen schmackhaften Bissen gehalten. Diese Art ist nicht zahlreich. Scopoli sagt, sie baue auf die Gipfel der Tyroler Gebirge. <sup>h)</sup>

### 37. Die MauerSchwalbe mit dem weißen Halsbande. (White-collared Sw.)

*Hirundo cayennensis*. L. I. 2. p. 1024. No. 28. j).

Le Martinet à collier blanc. BUFF. ois. VI. p. 671.

— — de Cayenne. Pl. enlum. 725. f. 2.

Sie hat die Größe der gemeinen MauerSchwalbe, und ist fünf und ein Viertel Zoll auch darüber, lang. Ihr Schnabel ist sechs bis sieben Linien lang, und schwarz; der Kopf schwarz; Rinn und Kehle weiß, und von da aus läuft es in einem schmalen Halsbande um den Hals herum; zwischen den Schnabel und den Augen ist ein weißer Streifen, der sich in zwey zerspaltet, wovon der Eine etwas über- und der Andere etwas unter das Auge hinläuft; das übrige Gefieder ist schwarz, mit violettem Glanze; aber die größern, zunächst am Körper stehenden Deckfedern, sind braun, mit weißen Rändern; zu beyden Seiten des Unterleibs, und über den Schenkeln ist die Farbe weiß; Schwungfedern und Schwanz sind schwarz, letzterer gabelförmig; die Füße schwarz; alle Zehen stehn vorwärts, wie bey unsrer MauerSchwalbe, und sind bis an die Klauen mit Federn bedeckt.

Dieser Vogel macht sein Nest in die Häuser in Cayenne. Es ist von beträchtlicher Größe, und hat die Form eines abgestumpften Kegels; fünf Zoll auf der einen, und an drey Zoll auf der

IV. 2. Metne N. G. des In- und Auslandes.

L. I. S. 554. n. 5. B.

f) Hist. Aleppo. p. 70.

g) Hist. des Ois.

h) Ich habe sie auch in Thüringen bemerkt. B.

i) Latham Ind. orn. II. p. 583. n. 34. B.

der andern Seite breit (?), und neun Zoll lang. Es besteht aus dem Pflaum von Hundskohl (dogs-bane)<sup>k)</sup>, der geschickt unter einander gewebt ist. Die Höhlung ist ohngefähr in der Mitte, nach der Länge schief abgetheilt, und zwar mittelst einer Abtheilung, die sich selbst auf denjenigen Theil des Nestes verbreitet, wo die Eyer liegen, das sehr nahe am Boden ist; eine kleine Parthie des nämlichen weichen Pflaums, die eine Art von Sitz (plug) bildet, ist über dem Rücken (top) angebracht, und dient, die junge Brut von dem Eindrucke der Luft zu bewahren; woraus man schließen kann, daß sie sehr zärtlich seyn muß.

---

Zusatz.

38. Die Javaische Schwalbe <sup>l)</sup>.

Hirundo Javanica. Mus. Carls. IV. No. 100.

Sie hat kaum die die Größe der Rauchschwalbe, und ist vier und einen halben Zoll lang. Der Schnabel ist an der Spitze pfriemenförmig, an der Wurzel zusammengedrückt, von Farbe schwarz; die Nasenlöcher sind eyrund und nackt; der Rachen weiter als der Kopf; die Zunge spitzig und getheilt; die Flügel länger als der Schwanz; die Schwungfedern schwarz, spitzig, die erste und zweite fast von gleicher Länge, die übrigen nach und nach kürzer, die hintern an der Spitze mit einem schmalen weißlichen Rand; der Schwanz ganz, aus zwölf gleichen Federn bestehend, alle, außer die mittlern, mit einem weißen Fleck bezeichnet; die Füße nackt und schwarz; der Oberleib schwarzbraun glänzend; Stirn, Kehle und Unterhals rostfarben; Brust, Bauch, Steiß und Unterflügel aschgrau.

Sie wohnt in Java unter der Erde. B.

k) Apocynum androsaemifolium Lin. B.

l) Sie sollte eigentlich oben hinter Nr. 33. folgen, da sie nicht zur Familie der Mauerchwaben gehört, sondern drey Zehen vor; und eine

rückwärts hat. Allein um die Ordnung der Nummern nicht zu ändern lasse ich sie hier nachfolgen.

## Fünf und vierzigste Gattung. Nachtschwalbe.

Der Schnabel ist bey dieser Gattung sehr kurz, und am Ende gekrümmt; der Kachen ungeheuer weit; an den Rändern der obern Kinnlade stehn sieben oder mehr steife Borsten. Der Schwanz besteht aus zehn Federn, und ist nicht gabelförmig. Die Füße sind kurz; die Zehen bis an das erste Gelenk durch eine Haut vereinigt; die Klaue der mittlern Zehe breit gerändert, und bey den meisten Arten gezähnel<sup>m)</sup>.

Nur eine Art dieser Gattung ist in der ganzen alten Welt, und den angränzenden Inseln zu Hause; alle andern sind Bewohner der neuen. Die Lebensart derselben ist aber nicht sehr von der der Europäischen verschieden.

### I. Die große Nachtschwalbe. (Grand Goatucker.)

Caprimulgus grandis. L. l. 2. p. 1029. No. 7.

Le grand Tette-Chevre tacheté du Bresil. BRASS. orn. II. p. 458. No. 7.

Le grand Ibijau. BUFF. ois. VI. p. 541.

— Crapaud volant de Cayenne. Pl. enlum. 523.

Ibijau, Amerikan Goatucker. RAY Syn. p. 27. No. 2. — WILL. orn. p. 108. pl. 13. (die größere Art) Eine schlechte Figur.

Lev. Mus.

Ihre Größe ist die des Buffards, und ihre Länge drey und zwanzig und ein halber Zoll. Ihr Schnabel ist bis zum Ende des Rachens drey Zoll lang; und die Weite des Rachens die nämliche; die Nasenlöcher sind nicht sichtbar, da der Schnabel fast bis an die Spitze mit Haaren bedeckt ist; das Gefieder an den obern Theilen des Körpers ist gelblichweiß (cream-colour), ganz klein braun punkirt, und mit der nämlichen Farbe längs den Schäfte herab gestreift; an den Schulterfedern ist viel Weißes, besonders an der einen Seite derselben; der äußere Rand (ridge) der Flügel ist braun; die Flügel reichen fast bis ans Ende des Schwanzes; die Schwungfedern sind dunkelbraun, zu beyden Seiten ein wenig weiß gestreift, die Schäfte schwarz; der Schwanz eils Zoll lang, und am Ende abgerundet, von Farbe braun, mit sieben oder acht schmalen, weiß punkirten Streifen durchzogen; die Füße braun, und fast bis an die Zehen mit Federn bedeckt; die mittlere Zehe nicht gezähnel.

Sie ist in Cayenne zu Hause.

Eine, die Sire A. Lever besitzt, scheint um anderthalb Zoll länger zu seyn, als Buffon's seine. Eben dieser erwähnt einer andern, die eine bräunliche Brust hatte; vielleicht war sie dem

Ge.

<sup>m)</sup> Bey den zwey ersten Arten ist es nicht so, und bey einigen andern ist es noch zweifelhaft, we-

nigstens wird es nicht angegeben.

<sup>n)</sup> Latham Ind. orn. II. p. 583. n. 1. B.





Die Jamaikaische *Nachtschwalbe*.



Geschlecht nach von oben beschriebenen verschieden. Diese soll sich den Tag über in der Höhle irgend eines ge'altten Baumes aufhalten, und zwar besonders in solchen, die nahe am Wasser sind. Sie ist die größte ihrer Gattung, und lebt, wie alle übrigen, einsam.

Buffon's großer Ibijau ist bey Markgrafen mit einem Federbusche und mit einem Horn auf dem Kopf abgebildet, und so hat ihn auch Willughby kopirt; da wir uns aber auf die Treue der Markgraffschen Figuren nicht verlassen können, so wage ich zu behaupten, daß er kein anderer, als der oben beschriebene Vogel sey.

## 2. Die Jamaikaische Nachtschwalbe. (Jamaica G.)

(s. die neun und funfzigste Kupfertafel.)

Caprimulgus jamaicensis. L. I. 2. p. 1029. No. 6. o)

Le Guira-querea. Buff. ois. VI. p. 556.

— — RAY Syn. p. 180.

A Wood Owl. SLOAN. Jam. II. p. 295.

Mountain Owl. BROWN. Jam. p. 473.

Lev. Mus.

Sie hat die Größe der mittlern Ohreule <sup>o)</sup>, und ist sechzehn Zolllang <sup>q)</sup>. Ihr Schnabel ist von der Spitze bis zum Ende des Rachens zwey und ein Viertel Zoll lang; das Ende desselben ist einen Viertel Zoll lang oder mehr, abwärts gebogen, und schwarz; das Ende der untern Kinnlade ist ebenfalls abwärts gebogen, um beym Schließen mit der obern zusammen zu pressen; die Nasenlöcher sind mit Federn bedeckt; der Augenstern ist röthlichgelb, und die Augen sind mit einem Kreis von Federn umgeben, fast wie bey den Eulen; die obern Theile des Kopfs, des Halses und des Körpers haben eine Mischung von rostigrothem und schwarzem, nach der Länge gestreift; die Deckfedern der Flügel sind theils dunkelbraun, theils rostigroth und braun gemischt, viele derselben unregelmäßig schwärzlich getüpfelt, und einige innere haben eine Mischung von Weißem; die Schwungfedern sind dunkel schwarzbraun, am äußern Rande mit acht oder neun weißen Flecken bezeichnet; der Schwanz ist sieben Zoll lang, aschgrau, schwarz gestüpfelt, und mit sieben oder acht schwarzbraunen Streifen durchzogen; die Füße sind ziemlich stark, und bis an die Zehen, die gelb sind, befiedert; die Klauen schwarz, und die mittlere Zehe nicht gezähnt.

Sie ist in Jamaika zu Hause, soll aber nicht sehr gemein seyn. Der Kreis von Federn um die Augen giebt ihr das Ansehen einer Eule, daher sie Sloane nicht ungeschicklich so genant hat. Sie hält sich in Wäldern auf, und lebt von Insekten.

## 3. Die graue Nachtschwalbe. (Grey G.)

Caprimulgus griseus. L. I. 2. p. 1029. No. 5. r)

L'Engoulevent gris. Buff. ois. VI. p. 548.

D d d d 2

Sie

o) Latham Ind. orn. II. p. 584. n. 2. B.  
p) Long-eared Owl. Strix otus L.

q) Sloane's Vogelmaß achtzehn Zoll.

r) Latham Ind. orn. II. p. 584. Nr. 4. B.

Sie ist dreyzehn Zoll lang. Ihr Schnabel ist zwanzig Linien lang, oben braun, unten gelblich; die Hauptfarbe des Gefieders ist grau; die Flügel sind dunkelschwarz, mit hellgrauen Streifen; der Schwanz über fünf Zoll lang, bräunlichgrau, mit braunen Streifen, und nur sehr wenig länger, als die Flügel.

Sie ist in Cayenne zu Hause.

#### 4. Die Carolinische Nachtschwalbe. (Caroline G.)

Caprimulgus carolinensis. L. I. 2. p. 1029. No. 5. s)  
 Le Tette - Chevre de la Caroline. BRISS. orn. II. p. 475. No. 2.  
 L'Engoulevant de la Caroline. BUFF. ois. VI. p. 532.  
 Carolina Goatsucker. CATESBY Carol. I. pl. 8.  
 Rain-bird. BROWN. Jam. 467. t)

Sie hat die Größe der Europäischen Nachtschwalbe (Nr. 5), und elf und ein Viertel Zoll Länge. Ihr Schnabel ist dunkelfarbig; längs den Rand der obern Kinnlade stehen steife Borsten; die obern Theile des Kopfs, Halses und Körpers sind mit wechselsweisen dunkelfarbigem und grauem Zickzackstreifen nach der Quere durchzogen; auf dem Scheitel sind auch einige Flecken von lechter Farbe, und an den Flügeln sind sowohl Flecken als Längsstreifen von gelblicher und dunkler Farbe; die Seiten des Kopfs, und alle untern Theile sind gelbrothgrau, nach der Länge mit schwärzlichen Linien bezeichnet; von der Oeffnung des Mundes längs der Kinnlade zu beyden Seiten läuft ein weißer Streifen herab; unter diesem sind einige wenige gelbliche Flecken; die Schwungfedern sind dunkelfarbig und grau gestreift, und an den äußern Fahnen gelb gefleckt, an den innern Fahnen der drey ersten ist ein breiter, weißer Fleck, die zweyte ist die längste; der Schwanz ist grau, vier Zoll lang, und mit dunkeln Bändern und Linien durchzogen; die Füße sind braun; die Klauen schwarz, die mittlere gezähnel.

Sie bewohnt Virginien und Carolina und läßt sich, wie die übrigen, nur des Abends sehen, oder wenn der Himmel, mit Wolken bezogen, Regen verkündigt; daher man ihn den Namen: Regenvogel gegeben hat. Sie soll ihre Eyer auf den Boden legen, und diese sollen den Rhyzibern nicht unähnlich aussehen.

#### 5. Die Europäische Nachtschwalbe. (European G.)

Caprimulgus europaeus. L. I. 2. p. 1027. No. 1. v) — Scop. ann. I. No. 254. v)  
 KRAM. elench. p. 281. w). — MÜLLER Zool. p. 34. No. 291. — BRÜNN.  
 orn. No. 293. — Faun. Arragon p. 91. — GEORGI Reise. p. 175. —  
 FSISCH tab. 101. — SEPP. Vog. pl. in p. 39.

Tette

s) Latham Ind. orn. II. p. 584. n. 4. B.

v) Arct. Zool. II. n. 336. t. 18. Uebers. II. S. 406. B.

w) Latham Ind. orn. II. p. 584. n. 5. B.

v) Uebers. von Günther. S. 208. Nr. 254. B.

w) Er nennt sie: Hirundo cauda integra, ore setis ciliato. nach der ersten Ausgabe der Faun. sue.

Tette-Chevre, ou Crapaud volant. BRISS. orn. II. p. 470. No. 1. pl. 44.

L'Engoulevent. BUFF. ois. VI. p. 512.

Caprimulgus, Fern-oul, Churn-oul, or Goatsucker. RAY syn. p. 26. —

WILL. orn. p. 107. ALBIN. pl. 10. — Borl. Hist. Cornw. pl. 24 f. 13.

Dorr-Hawk, Night Jarr, or Night Hawk. Charlet. exot. p. 71. No. 8.

Nocturnal Goatsucker. Br. Zool. No. 172. pl. 172. — Arct. Zool. II. p.

437. A. x)

Br. Mus. Lev. Mus.

Die Länge dieses Vogels ist eilfhalb Zoll, und sein Gewicht dritthalb Unzen. Sein Schnabel ist sehr kurz, der Rachen aber weit; das Gefieder läßt sich nicht wohl beschreiben; die Grundfarbe ist fast schwarz; aber außerordentlich schön mit aschgrau, dunkelbraun, rostig-roth und weiß, auf verschiedene Arten, geschächt; der Schwanz ist vier Zoll lang; die Füße sind kurz, weit über die Kniee hinab besiedert, und scheinen rauch oder schuppig zu seyn; die Zehen hängen an beyden Seiten durch eine dünne Haut zusammen; die mittlere Klaue ist gezähnel.

Das Männchen hat einen eyrunden, weißen Fleck an den innern Fahnen der drey ersten Schwanzfedern, und einen andern an den Endspitzen der zwey äußersten Schwanzfedern; sein Gefieder ist überhaupt lebhafter; als das des Weibchens.

Er ist der Einzige seiner Gattung, der in Europa angetroffen wird, wo man ihn zwar allenthalben sieht, doch nirgends sehr zahlreich. Er hält sich auch, so viel man weiß nicht Flugweis zusammen. Man hat ihn auch in Asien und Afrika <sup>1)</sup> bemerkt. In England kommt er gewöhnlich zu Ende des Mays an; und bleibt bey uns in den südlich gelegenen Gegenden ohngefähr bis zu Ende Septembers. Er hält sich größtentheils in Wäldern auf, und lebt von Insekten, die er im Fluge in der Abend- und Morgendämmerung hascht; gleich der Eule, zieht er sich bey Tageslicht in irgend einen dunkeln Winkel zurück, weil er, wie diese, in der Dämmerung am besten sieht; ja man hat ihn noch nie bey Tage fliegen gesehen, sondern bloß, wenn er aufgestört worden ist, oder bey äußerst trübem Wetter. Es ist bemerkt worden, daß er ein mächtiger Vertilger der Maykäfer sey. Ich erinnere mich, einst sechs ganze solche Päder, und außer diesen noch vier oder fünf großleibige Motten (moths) in den Magen eines solchen Vogels bey der Zergliederung gefunden zu haben <sup>2)</sup>. Die Fabel, daß er die Euter der Ziegen aussauge, wie die Alten glaubten, ist kaum des Erwähnens werth, man müßte denn bloß thun um dieß Vorgeben lächerlich zu machen. Sein laut ist von doppelter Art: einer gleicht dem Buchstaben R beständig wiederholt, oder wie andere sagen, dem geschwinden Schnurren eines Spinnrades <sup>3)</sup>; der andere ist ein scharfer, oft wiederholter Schrey. Den ersten beginnt er in der Abenddämmerung, wo er auf einem abgestorbenen Zweige sitzt, mit dem

D d d d 3

Kopfe

x) Uebers. II. S. 408. A. Vergl. auch N. G. des In- und Auslands I. 1. S. 552. und N. G. Deutschlands IV. Nr. 1. B.

y) Auch in Indien Hr. Souverat hat einen an der Küste, von Coromandel angetroffen.

z) Andere Schriftsteller haben ebenfalls einen ähnlichen Umstand bemerkt. s. Hist. des Ois. VI. p. 516. Note (c)

a) Daher der Name: Radvogel (Wheel-bird.)

Kopfe zu unterst gefehrt; zu welchem Ende, ist unbekannt <sup>b)</sup>. Der andere wird für einen Liebesruf gehalten, weil man bemerkt, daß er ihn zu der Zeit hören läßt, wo er sein Weibchen verfolgt. Dieses baut kein Nest, sondern legt seine Eyer auf den bloßen Boden, oder in eine bloße Steinflippe (loose crag), ohne scheinbare Vorforge für dieselben hin. Es sind ihrer gewöhnlich zwey, schmutzigweiß, mit bläulichbraunen Flecken. Man sagt auch, es tragel seine Eyer an einen sichern Platz, wenn es beunruhigt würde. Man hat bemerkt, daß dieser Vogel nach der Länge <sup>c)</sup> auf den Zweigen sitzt, nicht nach der Quere, wie bekanntlich die meisten Vögel thun;

Diese <sup>d)</sup> Art findet sich durch ganz Sibirien und Kamtschatka vor. Sie lebt nicht blos in Wäldern, sondern auch auf offnen Plätzen, wo sie Felsen, oder hohe Dämme zum Schutz antrifft.

### 6. Die Virginische Nachtschwalbe. (Virginian G.)

Caprimulgus virginianus. L. l. 2. p. 1028. No. 3. <sup>e)</sup>  
 Tette - chevre de Virginie. BRUSS. orn. II. p. 477. No. 3.  
 Whip - poor - will. BUFF. ois. VI. p. 534. — GATESBY Carol. vol. III. pl. 16. —  
 EDW. II. pl. 63. — KAAM Trav. Vol. II. p. 151.  
 Long - winged Goatsacker. ARCT. Zool. II. No. 337. <sup>f)</sup>  
 Br. Mus. Lev. Mus.

Sie ist kleiner, als unsere Art, und nur neun Zoll lang. Der Schnabel ist bis zum Rachen zehnthalb Linien lang, und mit Vorsten besetzt; alle obere Theile des Körpers sind mattbraun, nach der Quere mit gelbrothbraun geschächt und gemischt, hier und da mit einer Mischung von Weißem und einem geringen Theil grauen an den Flügeln; über den Augen, zu beyden Seiten und am Hinterhalse sind einige wenige orangefarbne Flecken, unter den Augen ist die Farbe aschbraun; am Rinn ist ein weißer, dreyeckiger Fleck, der am untersten Theile orangefärbig gesprenkelt (mottled) ist; die übrigen untern Theile sind röthlichweiß, mit dunkeln Streifen durchzogen; die Schwungfedern dunkelfarbig, die fünf ersten ohngefähr in der Mitte mit einem weißen Fleck bezeichnet, der beyde Fahnen einnimmt, außer an der ersten, wo er nur an der innern zu sehen ist; der Schwanz ist den Flügeln nicht unähnlich, seine zwey äußern Federn sind am Ende mit einem weißen Fleck bezeichnet; die Füße fleischfarben; die mittlere Klaue gezähnel.

Diese Art bewohnt im Sommer Virginien. Sie kommt gegen die Mitte des Aprils daselbst an, und hält sich in bergigen Gegenden auf, nähert sich aber oft des Abends den Häusern, wo sie sich dann auf einem Schranken (rail) oder Pfosten niederläßt, und verschiedenemale nach einander sehr laut etwas schreyt, das dem Worte: Whiperinwhip, oder whip - poor - will ähnlich ist, und wovon sie die erste und die letzte Sybe am lautesten hören läßt. Wenn sie eine Weile an einer Stelle damit fortgefahren hat, so fliegt sie nach einer andern,

<sup>b)</sup> Es ist sein Gesang. B.

<sup>c)</sup> Hist. des Ois.

<sup>d)</sup> Zuf. a. d. Suppl. S. 194. Uebers.

<sup>e)</sup> Latham Ind. orn. II. p. 585. Nr. 6. B.

<sup>f)</sup> Uebers. II. S. 408. Nr. 254. B.

bern, und thut das nämliche; zuweilen schreyen vier oder fünf zugleich. Das Geschrey fängt sie gleich nach Sonnenuntergang an, und fährt abgebrochen damit fort bis unmittelbar vor Sonnenaufgang. Die Insekten fängt sie nicht immer im Fluge, sondern sie sitzt oft auf einer hierzu bequemen Stelle, hüpfet nach ihnen, wenn sie herbey fliegen, und kehrt dann wieder auf den nämlichen Platz zurück. Sie baut kein Nest, sondern legt ihre Eyer, deren zwey sind, und eine mattgrüne Farbe haben mit dunkeln Flecken und Streifen, auf die bloße Erde im offenem Felde. Ihr Fleisch soll gut zu essen seyn <sup>z</sup>).

Beide Geschlechter <sup>b</sup>) scheinen bey dieser Art zu variiren, wie bey der Europäischen. Eine, die mir Herr Wavel zum Geschenk gemacht, war acht Zoll lang; der Fleck am Rinn etwas heller, als das übrige Gefieder; aber keineswegs weiß; kein weißer Fleck, weder an den Schwung- noch Schwanzfedern, woraus ich schließe, daß dieß das Weibchen und das von mir beschriebnen das Männchen sey.

Es sollte scheinen, als wäre dieß einerley Vogel mit dem Moskiten-Habicht (Moskito-Hawk) von der Hudson's Bay; aber nach Herrn Hutchin's Manuscript ist dieser zehntheilb Zoll lang, und drey und zwanzig Zoll breit, und wiegt, nach ausgenommenen Eingeweiden, eine und drey Viertel Unzen. Auf Hudson's Bay kennt man ihn unter dem Namen; Payck, oder Peesk, der von seiner Stimme hergenommen ist, und er ist ein Zugvogel daselbst. Er soll sehr zahlreich in den innern Theilen seyn, und von Moskiten und Fliegen leben.

### 7. Die weißkehlige Nachtschwalbe. (White-throated, G.)

*Caprimulgus albicollis*. L. l. 2. p. 1030. No. 8. i).

Ihre Länge ist zehn, und ein Viertel Zoll. Der Schnabel ist braun, mit einer schwarzen Spitze; die Nasenlöcher stehn etwas hervor; das Gefieder ist gelbrothbraun, mit schwarzen Punkten; der Kopf schwarz gestreift; die obern Theile des Körpers sind eben so, aber dunkler die Schulterfedern, und die meisten der äußern Deckfedern der Flügel haben ein schwarzes Band am Ende, und die Spitzen sind gelblich schienlederfarben; die kleinern Schwungfedern sind an den äußern Fahnen gelbroth milchrahmfarben gefleckt; die großen dunkelschwarz, ohngefähr in der Mitte mit einem weißen Streifen durchzogen; der Schwanz ist etwas keilförmig, seine vier mittlern Federn wie der Rücken, und mit dunkeln Streifen durchzogen, die nächste zu beyden Seiten weiß, die vorletzte an der innern Fahne weiß, und an der äußern dunkelschwarz, an der Wurzel aber mit einem weißen Flecken bezeichnet, die äußerste dunkelschwarz, an der innern Fahne, an der Wurzel aber weiß; die untern Theile hellbraun, mit dunkeln Linien durchzogen; an der Kehle ist ein breites, dreneckiges, weißes Zeichen, und jede Feder derselben dunkelfarbig eingefast; die Füße dunkelfarbig; die mittlere Zehe sehr lang, und stark gezähnel.

In der Sammlung des Majors Davies. Man vermuthet, sie sey aus Cayenne gekommen.

### 8. Die

<sup>z</sup>) Kalm

<sup>b</sup>) Zus. a. d. Suppl. S. 194. Uebers.

<sup>i</sup>) Latham Ind. orn. II. p. 585. n. 7. B.

## 8. Die gelbrothe Nachtschwalbe. (Rufous G.)

Caprimulgus rufus. L. pl. 2. p. 1030. No. 9. k)

L'Engoulevent roux de Cayenne. Buff. ois. VI. p. 550.

Crapaut volant, ou Tette - chevre de Cayenne. Pl. enlum. 735.

Ihre Länge ist eilfhalb Zoll. Der Schnabel hellbraun, und ein und zwanzig Linien lang; der Augenstern gelb; das Gefieder überhaupt gelbroth; unregelmäßig, in verschiedenen Schattirungen, mit Schwarz bezeichnet; die obern Theile des Körpers sind nach der Länge gestreift, und mit unregelmäßigen und schiefen Zeichen von letzterer Farbe melirt; die Flügel mit eben solchen Querbändern durchzogen; die Kehle ist mit Quercinien gestreift; die untern Theile des Körpers sind eben so; die Linien aber nehmen an Breite zu, so wie sie mehr nach hinten zu stehen kommen; der obere Theil des Bauchs spielt stark ins Schwarze, der untere ins Gelbrothe; die Schwungfedern sind wechselsweis gelbroth und schwarz gestreift; der Schwanz hat schwarze Bänder und ist um einen halben Zoll länger, als die Flügel; außer diesen sind noch einige wenige weiße Flecken unregelmäßig über das Gefieder, oben und unten zerstreut; die Füße sind fleischfarben.

Sie wird in Cayenne gefunden.

## 9. Die Guianische Nachtschwalbe. (Guiana G.)

Caprimulgus gujanensis. L. l. 2. p. 1030. No. 10. d)

Le Montvogau de la Guiane. Buff. ois. VI. p. 549.

Tette - Chevre roux de la Guiane. Pl. enlum. 735.

Sie ist neun Zoll lang. Ihr Schnabel ist über drey Viertel Zoll lang, und mit Borsten besetzt; die Hauptfarbe des Gefieders ist rothgelb (fulvous) durchaus mit einer unregelmäßigen Mischung von Hellrothen, am Scheitel und Hinterhalse stehen die Streifen nach der Länge, am Oberrücken aber schief, und an den übrigen obern Theilen sind sie auch mit Flecken von unregelmäßiger Gestalt vermischt, mit einem graulichen Ausstriche; die untern Theile sind den obern nicht sehr unähnlich; die Zeichen stehen aber größtentheils nach der Quere; an der Öffnung des Mundes ein weißes Band, das längs der Kinnlade, und unter die Kehle hinläuft; die Schwungfedern sind schwarz, die fünf oder sechs ersten mit einem weißen Fleck bezeichnet; der Schwanz ist drey Zoll lang, und um einen Zoll länger als die Flügel.

Sie ist in Guiana zu Hause, wo man sie des Abends im Gesträuche antrifft. Man sagt, sie wiederhohle die drey Sylben: Mont-voy-au sehr deutlich, daher sie auch diesen Namen bekommen hat.

Im Brittischen Museum ist ein, diesem sehr ähnlicher, Vogel; er ist zehn Zoll lang, und hat das weiße Band um die Kehle, außer diesem ist noch ein gelblichweißer Streifen am Ende von sechs Schwanzfedern.

10. Die

k) Latham Ind. orn. II. p. 586. n. 9. B.

l) Latham Ind. orn. II. p. 586. n. 8. B.



10. Die Brasilische Nachtschwalbe. (Brasilian G.)

Caprimulgus brasilianus. L. I. 2. p. 1031. No. 11. m)  
 Le Tette-chevre tacheté du Bresil. BRUSS. orn. II. p. 483. No. 6.  
 L'Ibijau. BUFF. ois. VI. p. 539. — Petiver.  
 Gazophyl. pl. 59. f. 1. — RAY. Syn. p. 27. No. 2. — WILL. orn. p. 108. pl.  
 14. (Die kleinere Art.) eine schlechte Figur.

Sie hat die Größe einer Schwalbe. Schnabel und Augen sind schwärzlich, und auswärts mit einem gelblichweißen Ring umgeben; die obern Theile des Gefieders sind schwärzlich, mit kleinen, weißen Punkten bezeichnet, und mit ein wenig Gelb vermischt; die untern Theile ebenfalls schwarz und weiß geschächt; Flügel und Schwanz gleich; die Füße weiß; die mittlere Klaue am äußern Rande gezähnt.

Sie ist in Brasilien zu Hause, und soll ihren Schwanz oft nach Art eines Fächers ausbreiten.

11. Die Nachtschwalbe mit weißem Halsbände. (White-collared G.)

Caprimulgus semitorquatus. L. I. 2. p. 1031. No. 12. n).  
 Le petit Engoulevent tacheté de Cayenne. BUFF. ois. VI. p. 540. — Pl. enlum. 734.

Sie hat die Größe der letzten, und ist acht Zoll lang. Die Hauptfarbe des Gefieders ist schwärzlich, mit gelbrothen und grauen Flecken; am Vorderhalse ist ein halbes, weißes Halsband; die untern Theile gränzen mehr ans braune, als bey der zuletzt beschriebnen.

Sie ist in Cayenne zu Hause.

12. Die weißhalsige Nachtschwalbe. (White-necked G.)

Caprimulgus cayennensis. L. I. 2. p. 1031. No. 13. o)  
 L'Engoulevent de Cayenne. BUFF. ois. VI. p. 545.  
 Crapaud volant de Cayenne. Pl. enlum. 760.

Ihre Länge ist achthalb Zoll. Der Schnabel schwarz; der Augenstern gelb; der Kopf grau, mit feinen, schwarzen Linien bezeichnet, und mit Gelbroth überzogen; der Hinterhals eben so, aber deutlicher; die Seiten des Kopfs gelbroth, und jede Feder mit fünf schwarzen Streifen bezeichnet; Kehle und Vorderhals weiß; der Rücken gelbroth, mit schwarzen Streifen durchzogen; die Deckfedern der Flügel schwarz und grau gemischt; Brust und Bauch eben so, aber regelmäßiger bezeichnet, und mit einigen wenigen weißen Flecken bestreut; der untere Theil des Bauchs und die Schenkel weißlich, mit schwarzen Flecken; an den Flügeln ist ein weißer Streifen; die Schwungfedern sind schwarz, die ersten fünf mit einem weißen Fleck bezeichnet; die zwey mittlern Schwanzfedern grau, mit fünf oder sechs schwärzlichen Bändern durchzogen, die andern schwarz

m) Latham Ind. orn. II. p. 586. n. 10. B.  
 n) Latham Ind. orn. II. p. 586. n. 11. B.

o) Caprimulgus cayanus. Latham Ind. orn. II. p. 586. n. 12. B.

schwarz, mit weißem Saume, der an den äußern den größten Raum einnimmt; die Füße gelbbraun.

Sie ist in Cayenne zu Hause, wo sie in den Mantagen gefunden wird. Sie schüttelt (quivers) ihre Flügel oft, wobey sie sie einen schwachen Schrey ausstößt, welchen man mit dem einer Kröte verglichen hat. Sie bringt aber auch noch einen andern laut hervor, der dem Belälen eines Hundes nicht unähnlich klingt. Sie ist nicht sehr scheu, denn sie läßt einen sehr nahe an sich kommen, ehe sie wegzfliegt, und wenn sie aufgestört wird, so setzt sich in einer kleinen Entfernung wieder nieder.

Man sieht sie, nicht selten.

### 13. Die scharffschwänzige Nachtschwalbe. (Sharp-tailed G.)

Caprimulgus acutus. L. l. 2. p. 1031. No. 14. p)

L'Engoulevent acutipenne de la Guiane. Buff. ois. VI. p. 547. — Pl. enlum. 732.

Ihre Länge ist achthalb Zoll. Der Schnabel ist schwarz; der Scheitel und der Hals sind nach der Queere gelbrothbraun und schwarz gestreift; die Seiten des Kopfs sind eben so, spielen aber sehr stark ins Gelbroth; der Rücken ist grau mit schwarzen Streifen durchzogen; die untern Theile sind eben so, die Grundfarbe aber ist gelbroth; der Schwanz ist etwas länger als die Flügel, hell gelbroth, mit schwarzen Punkten, und am Ende mit Streifen von der nämlichen Farbe, jeder schwarze Streifen aber ist am obern Theile weiß gerändert; die Füße sind schwarz.

Sie ist in Guiana zu Hause.

Der Umstand, daß die Schwanzfedern dieses Vogels an den Enden scharf sind, ist bey der Beschreibung desselben oben vergessen worden. Die Schäfte jeder Feder sind an den Spitzen ohne Fahnen, wie bey dem dornschwänzigen Sänger <sup>1)</sup>, aber kürzer, als bey der Stachel-  
schwalbe <sup>2)</sup>.

Büffon bemerkt, daß die Vögel dieser Gattung sich häufig mit den Fledermäusen zusammenhalten; und dieß ist auch nicht befremdend, da ihre Erscheinung Morgens und Abends, in die nämlichen Stunden fällt, und die Nahrung beyder vollkommen einerley ist. Ich erinnere mich noch wohl, einst die Körper von Maulwürfen in dem Magen der Hufeisennase <sup>3)</sup> gefunden zu haben; und bey genauerer Untersuchung fand sich, daß das Thier blos den Leib dieses Insekts frißt, und die übrigen Theile wegwirft; denn auf der Erde und um ihre Höhlen herum, lagen eine Menge Köpfe, Bruststücke und Flügel zerstreuet.

### 14. Die Amerikanische Nachtschwalbe. (American G.)

Caprimulgus americanus. L. l. 2. p. 1032. No. 2. <sup>u)</sup>

Le

p) Latham Ind. orn. II. p. 587. n. 13. B.

q) Zus. a. d. Suppl. S. 195. Uebers.

r) s. oben S. No. 71.

s) s. oben S. Nr. 32.

t) Vespertilio Ferrum equinum L.

u) Latham Ind. orn. II. p. 587. n. 14. B.

Le Tette - chevre de la Jamaïque. Baiss. or. II. p. 480. No. 4.

L'Engoulevant à lunettes, ou le Haleur. Buff. ois. VI. p. 543.

Small Wood - Owl. RAY. Syn. p. 180. No. 4. — SLOAN. Journ. p. 296. pl. 255. f. 1.

Screech - Owl. BROWN. Jam. p. 475.

Ihre Länge ist sieben Zoll, ihre Breite zehn <sup>2)</sup>. Ihr Schnabel ist schwarz, mit Borsten besetzt; die Nasenlöcher sehr hervorstehend, und ein Achtel Zoll vom Schnabel abstehend; das Gefieder besteht aus einer Mischung von Grauem, Schwarzem und Mattgelbem (Hillemot), am besten an den Flügeln und am Schwanz; Füße und Klauen sind grau.

Sie ist in Jamaika zu Hause, und lebt, wie die andern, von Insekten.

15. Die Nachtschwalbe mit goldnem Halsbande. (Gold-collared G.)

Caprimulgus torquatus L. l. 2 p. 1032. No. 15. w)

Le Tette - chevre du Bresil. BRISS. orn. II. p. 481.

Guira - querea Marcgrafii. RAY Syn. p. 27. No. 3. — WILL. orn. p. 108. pl.

14. (eine schlechte Figur.)

Sie hat am Körper die Größe einer Feldlerche, scheint aber viel größer, und hat lange Flügel, so wie einen langen Schwanz. Die obere Rinne des Schnabels ist gekrümmt, die Wurzel derselben mit zehn oder zwölf dicken Borsten besetzt; die Augen sind schwarz; der Kopf groß, flach und breit. Die Hauptfarbe des Gefieders aschbraun, mit mattgelbem, so wie um den Hals herum mit einigen weißlichen Flecken bezeichnet; am Hinterkopf steht ein dunkel goldfarbner Ring; die zwey mittlern Schwanzfedern sind acht Zoll lang, die andern viel kürzer; die Füße dunkelfarbig; die Klauen schwarz, die mittlere gezähnt.

Sie ist in Brasilien zu Hause.

16 <sup>2)</sup>. Die Bombayische Nachtschwalbe. (Bombay G.) <sup>2)</sup>

Sie hat die Größe der Virginischen (Nr. 6.), und ist zwölfhalb Zoll lang. Ihr Schnabel ist dunkelfarbig; die Hauptfarbe des Gefieders der Sibirischen Eule <sup>2)</sup> nicht unähnlich, nämlich eine schöne Mischung von hell aschfarbnem, mit Schwarz und Rosigroth gesprenkelt (mottled); der Scheitel hell aschfarben, längs der Mitte herab dunkelfarbig gesprenkelt; zu beyden Seiten der untern Rinne ist ein blasser Streifen, und an der Kehle ein weißlicher Fleck; die Brust ist mit zahlreichen aschgrauen Streifen durchzogen; zwischen den Beinen ist die Farbe hell gelbroth; die Schwungfedern sind dunkelfarbig, mit gelbrothen Streifen, die erste ist die kürzeste, vier der großen haben einen weißen Fleck an der innern Fahne; der Schwanz ist eben so gezeichnet, wie die Schwungfedern, seine zwey mittlern Federn aber ebenfalls gespren-

E e e 2

kelt,

v) Sloane. — Brisson sagt, sie sey elf Zoll lang. Vielleicht erstreckt sich Sloane's Maß nur bis an die Wurzel des Schwanzes.

w) Latham Ind. orn. II. p. 587. n. 15. B.

x) Diese und die folgende sind im Suppl. B.

195. 96. hinzugekommen. Ueberf.

y) Caprimulgus asiaticus Latham Ind. orn. II. p. 588. n. 16. B.

z) C. I. B. I. Th. S. 122. No. 16.

felt, wie der Rücken; die zwey äußern zu beyden Seiten sind an den Enden, ohngefähr einen Zoll breit, weiß, an den äußern Fahnen aber erstreckt sich das Weiße höher hinauf; die mittlere Zehne ist stark kammsförmig eingeschnitten (pectinated).

Sie wohnt auf Bombay, in Ostindien. Die Beschreibung ist von einem Exemplar, das Sir Jos. Banks besitzt, genommen.

### 17. Die Indische Nachtschwalbe. (Indian G.) <sup>a)</sup>

Scheitel und Rücken sind weißlich aschfarben, und sehr schön mit ganz kleinen, dunkelfarbigem Linien bezeichnet; die Wangen, die Brust, die Deckfedern der Flügel und die kürzern Schwungfedern sind ungemein schön auf die nämliche Art mit rostfarbenen Linien und großen Flecken bezeichnet; die großen Schwungfedern dunkelfarbig; die mittlern Schwanzfedern licht aschfarben, mit einigen wenigen schwarzen Streifen durchzogen, die äußerste rostigroth und schwarz.

Sie ist in Indien zu Hause. — Lady Impey.

---

### Zusatz.

### 18. Die Neuholländische Nachtschwalbe.

Caprimulgus novae Hollandiae. LATHAM Ind. orn. II. p. 588. No. 18.

Caprimulgus cristatus White Voy. to new Sud-Wales. tab. p. 241.

Crested Goatsucker. Philip. t. p. 270.

Sie ist etwas kleiner als die Europäische, neun und einen halben Zoll lang. Der Schnabel ist wie bey den vorhergehenden Arten gestaltet, schwarz; der weite Rachen gelblich, an den Seiten mit harten Borsten besetzt; an der Wurzel der obern Kinnlade stehen einzeln zehn bis zwölf Bartborsten seitwärts, wie ein Federbusch in die Höhe; der Körper ist oben dunkelbraun, mit weißlichen Wolken und Bändern; unten weiß, an Hals und Brust mit schwärzlichen, undeutlichen Querbändern; die Schwungfedern sind dunkelbraun, die fünf bis sechs äußern an der Außenseite mit weißlichen Flecken; der Schwanz ist abgerundet und dunkelbraun, mit zwölf weißlichen Querbändern, die schwarz genebelt sind; die stärkern und längern Beine sind gelb und die Zehen braun.

Sie bewohnt Neuholland. B.

<sup>a)</sup> Caprimulgus indicus. Latham Ind. orn. II. p. 588. n. 17. B.

## Vierte Ordnung. Taubenarten. <sup>b)</sup>

### Sechs und vierzigste Gattung. Taube.

Diese Gattung hat einen weichen, dünnen, an der Wurzel geraden, und mit einer weichen aufgeschwollenen Haut versehenen Schnabel, in welcher die Nasenlöcher liegen. Die Zunge ist ganz. Die Füße sind kurz, und mehrentheils roth. Die Zehen bis an ihren Ursprung getrennt.

Die Lebensart dieser Vögel im Allgemeinen ist bekannt genug und kaum von der, unter dem Artikel: wilde Taube (Biset. No. 2, Var. A.) angegebenen, verschieden.

\* Mit mittelmäßigen Schwänzen.

#### I. Die Holztaube. (Stock Pigeon.)

Columba Oenas. L. I. 2. p. 769. No. 1. c) — Faun. Suec. No. 207. — FRISCH tab. 139. — GEORGI Reise p. 173. — SEPP. Vog. pl. in p. 13. — Faun. Arragon. p. 83.

Le Pigeon sauvage. BRISS. orn. I. p. 86. No. 5.

Oenas, sive Vinago, Stock Dove. RAY Syn. p. 62. A. 10. — WILL. orn. p. 185. pl. 35. — ALBIN. II. pl. 46.

Stock Pigeon. BR. Zool. I. 2. Append. — Arct. Zool. II. p. 329. A. d) Lev. Mus.

Ihre Länge ist vierzehn Zoll. Der Schnabel ist hellroth; der Kopf aschfarben; der Hinterhals und die Seiten desselben sind goldgrün, mit Kupferglanze in verschiedenem Lichte; der obere Theil des Rückens und die Flügel matt aschfarben; der untere Theil desselben; der Steiß und die obern Deckfedern des Schwanzes lichter aschfarben, der Vorderhals aschfarben; der untere Theil desselben und die Brust weinfarben (vinaceous); der Bauch, die Schenkel und die untern Deckfedern des Schwanzes hell aschfarben; die vier oder fünf äußersten Schwungfedern schwarz, mit weißen äußern Rändern, die übrigen aschfarben, mit schwarzen Endspitzen;

E e e z

an

b) Columbine. — Da diese Ordnung nur Eine Einzig und noch dazu wohl bekannte Gattung enthält; so ist es unnöthig, sie weitläufig aus einander zu setzen; denn was in Pennants Gattungen der Vögel hierüber gesagt wird, ist vollkommen hinreichend.

c) Latham Ind. orn. II. p. 589. n. 1. B.

d) Uebers. II. S. 306. A. Vergl. auch Uebers. von Buffons Vögel. VI. S. 144. Meine N. G. des Juc und Zustands I. 1. p. 453. n. 1. und N. G. der Stubenvögel. S. 116. Nr. 29. B.

an jedem Flügel sind zwey schwarze Querstreifen; der Schwanz ist aschfarben, und ein Drittheil der Endhälfte schwarz, seine zwey äußersten Federn, von der Wurzel bis zur Mitte am äußern Rande weiß; die Füße roth, die Klauen schwarz.

Diese \*) Taube (Pigeon) ist sehr gemein in den südlichen Gegenden von Rußland und in Schweden; überall aber bemerkt man, daß sie bey Annäherung des Winters nach Süden zieht. In Siberien sieht man gar keine, bis man jenseits des Sees Baikal gelangt, wo man eine unmerkliche Spielart mit weißem Streiß in großer Menge zwischen den Felsen findet. Auch nicht Eine Art findet sich in Kamtschatka †)

## 2. Die gemeine Taube. (White-rumped P.)

*Columba domestica*. L. I. 2. p. 769. No. g)

— *Oenas*. *IBID.* Ed. XII. p. 279. No. 1. — *Faun. Suec.* No. 207. — *Scop.* ann. I. No. 177. b)

*Le Pigeon domestique*. *BRISS.* orn. I. p. 68. No. 1.

*Common Pigeon*. *RAY* Syn. p. 49. A. I. p. 183. No. 21. — *WILL.* orn. p. 180.

*SLOAN* Jam. p. 302. — *BROWN*, Jam. p. 468. — *ALBIN*, III. pl. 42. 44. —

*Br. Zool.* No. 101. pl. 45.

*Lev. Mus.*

Diese ist etwas kleiner, als die vorige, und scheint hauptsächlich darin von ihr abzugehn, daß der untere Theil ihres Rückens weiß ist.

## 2. Var. A. Die wilde Taube. (Biset P.)

*Columba domestica*, *Livia*. L. I. 2. p. 769. No. 2. β. i)

— *Livia*. *RAY* Syn. p. 62. 8. *W. WILL.* orn. p. 185.

*Le Biset*. *BRISS.* orn. I. p. 82. No. 3.

— *BUFF.* ois. II. p. 498. — *Pl. enlum.* 510. k)

*Stock-Dove*. *ALBIN*, III. pl. 44.

Sie hat die Größe der letztern; der untere Theil des Rückens ist bey ihr gleichfalls weiß; quer über die Flügel hat sie zwey schwarze Bänder, und eine der äußern Schwanzfedern ist an den äußern Fahnen weiß. Ich kann sie als eine sehr unbedeutende Spielart von der letztbeschriebnen ansehen; vielleicht ist sie der nämliche Vogel †).

Die

e) *Zuf. a. d. Suppl. S.* 797. Uebers.

f) *Arct. Zool.*

g) *Columba domestica* *Latham* *Ind. orn.* II. p. 589. n. 2. Vergl. auch Uebers. von Büffens Vögel. *Meine N. S. des In- und Auslands*, und *N. S. der Stubenvögel a. a. O.* und *N. S. Deutschlands IV.* wo ich unter dem Artikel gemeine Taube, nicht nur die Warte-

täten gehörig geordnet, sondern auch alles hterher gehörige Merkwürdige wettläufig auseinandergesetzt habe. B.

h) Uebers. von Günther. *S.* 147. Nr. 177.

i) *Latham* l. c. β.

k) Uebers. a. a. O.

l) Ich sehe wenigstens keinen Unterschied. Es ist der sogenannte Feldflüchter, wie ihn Taubens

Die wilde Tauben ziehen bey Annäherung des Winters aus den nördlichen Gegenden nach England, und kehren im Frühjahr wieder zurück, doch bleiben auch viele in den mehr nordwärts gelegenen Theilen das ganze Jahr hindurch unter den Felsen, eingefallenen Gebäuden, und Bergen, wo sie brüten. Andere halten sich auch in waldigen Gegenden auf, und brüten in die Löcher abgestandner (decayed) Bäume. Man hat ihnen daher verschiedene Namen gegeben, als Stocktaube, Steintaube, Waldtaube u. s. w. Die erste Entsehung der Taube von ihrem wilden Zustande, ist die in das Taubenhaus, wo sie, weil sie jedwedes Erforderniß zum Nestbau zu Hand findet, und sich zugleich ihre Nahrung auf eine viel leichtere Art erwerben kann, als in ihrem ganz wilden Zustande, mehrentheils mit ihrer Lage wohl zufrieden ist; inzwischen kann man diese Tauben nur halbgezähmelte nennen, weil sie in der Farbe wenig abändern, und sehr geneigt sind, wieder in solche Gewohnheiten (haunts) zurückzufallen, die sie vermuthlich vorher in ihrem wilden Zustande besessen haben. Ganz anders verhält es sich mit den eigentlich sogenannten zahmen Tauben. Diese sehen sich blos bey ihrem Liebhaber im Futter um; und suchen weiter keines; ja! wenn man ihnen dieß nähme, so würden sie Hungers sterben, weil sie nicht gewohnt sind, selbst für sich zu sorgen. Ich meine hier diejenigen Tauben, die von solchen Taubenliebhabern gehalten werden, die sie die Gefangenschaft im Hause ertragen lehren; da sie hier einen großen Vorrath von Speise und Trank finden, so haben sie eigentlich keine Ursache, den Verlust der Freyheit zu bedauern. Inzwischen werden viele sogenannten zahmen Tauben von Leuten gehalten, welche aber nicht mit dem Grad von Sorgfalt bedient werden, wie die Liebhabertauben, und wenn sie gleich einiges Futter zu Hause finden, so müssen sie doch das Uebrige auswärts suchen.

In ihrem wilden Zustande brütet die Taube des Jahres zweymal, aber gleich zu Anfang ihrer Gefangenschaft im Taubenhause, zuweilen dreymal; und so im Verhältniß bis zu ihrer gänzlichen Einsperrung oder dem zahmen Zustande; denn in diesem letzten legt sie oft zehn bis zwölffmal des Jahres Eyer. Dies ist auch, genauer betrachtet, nicht so wunderbar, als es bey dem ersten Anblick scheinen möchte, denn es findet auch bey verschiedenen Arten von Hühnervieh statt, deren Entstehung im wilden Zustande bekanntlich nicht variiert (not to vary). Über dies ist nicht Alles; denn den Stand der Zähmung (domestication) verdanken wie alle Spielarten der herrlichsten Früchte, der vortreflichen Vegetabilien für die Tafel; und eine zahllose Menge Blumen, die alle durch Kultur hervorgebracht werden, und alle eben so wieder ausarten, wie jene Produkte aus dem Thierreiche, wenn sie wieder in den Stand der Natur zurückkommen.

Die Tauben legen selten oder gar niemals mehr, als zwey Eyer<sup>m)</sup> auf einmal, über diesen sitzen sie vierzehn bis siebenzehn Tage, ehe die Jungen ausgebrütet werden; und mehrentheils bemerkt man, daß eins ein Männchen, und das andere ein Weibchen ist<sup>n)</sup>.

Außer-

benliebhaber nennen, der bey uns gar auf Thürmen und Kirchen, und auf alten hohen Gebäuden in Löchern wohnt, in andern Gegenden, aber, die hohe Felsenwände haben, in Felsenhöhlen, so in Sardinien. Man sehe Uebers. von Cetti N. G. von Sardinien. II. S.

132. B.

m) Ich habe mehrmalen Tauben gehabt, die 3 Eyer gelegt haben, und jetzt habe ich grade ein Paar, das jedesmal drey Eyer legt, aber freylich selten mehr als ein Paar aufzieht. B.

n) So unbedeutend diese Zahl auch scheinen mag, so

Außerdem, daß man sie für eine schmackhafte Speise hält, schätzt man sie auch noch in andern Rücksichten. Ihren Dünger hält man für so ein gutes Düngmittel in gewissen Boden, daß man ihn sechzehn Meilen weit hergeholt, und eine Ladung Kohlen für eine Ladung dieses Düngers gegeben hat \*). Man braucht ihn auch, um das Oberleder der Schuhe zu gerben, und auf den heutigen Tag wird er noch als Ueberschlag (cataplasma) angewendet. In vorigen Zeiten hat man Salpeter aus ihm bereitet. Den stärksten Gebrauch macht man von den Tauben zu Isbahan in Persien, wo man über dreystausend Taubenhäuser gezählt hat, und diese halten bloß Türken, denn die Christen dürfen keine halten †). Tavernier sagt, man bediene sich des Düngers, um die Melonen damit zu treiben. Der gewöhnliche Weg, den man einschlägt, um die Tauben anzureizen, da zu bleiben, wo man sie haben will, ist, daß man einen so genannten Salzkasten (saltcat) in den Schlag stellt; dieser besteht aus Lehm, alten Schutt und Salz, und ist so dienlich zu diesem Endzweck, daß man sie von andern Orten damit weglocken kann, weswegen er auch in den Gesetzen verboten ist.

Ich werde unten kürzlich einige Spielarten der Taubengattung anführen; wer aber mehr hierüber zu lesen wünscht, der mag Willughby's Ornithologie — Moore's Columbarium — die Abhandlung von den Haustauben u. s. w. nachschlagen, und in Rücksicht der Naturgeschichte derselben, besonders was Buffon hierüber sagt, nachlesen; denn ich, meines Theils, fürchte ohnehin schon meine gewöhnliche Kürze überschritten zu haben, und kehre daher, mit Hinterrückung aller weitern Nachrichten, zu meinen allgemeinen Beschreibungen zurück.

## 2. Var. B. Die Steintaube. (Rock P.)

*Columba domestica, saxatilis.* L. I. 2. p. 769. No. 2. γ. 7)

— *rupicola.* RAY Syn. p. 63. A. 11.

Le Pigeon de roche, ou le Rochevage. BRISS. orn. I. p. 84. No. 4.

Rock Pigeon. WILL. orn. p. 186. 9.

Sie hat die Größe der wilden Taube, spielt aber mehr ins Aschfarbne; die Bänder über den Flügeln sind schwärzlichbraun, und die Schwungfedern braun.

## 2. Var. C. Die Römische Taube. (Roman P.)

*Columba domestica, hispanica.* L. I. 2. p. 769. No. 2. β. r)

— — major. RAY Syn. p. 60. No. 1.

so beläuft sich doch, vorausgesetzt, daß wir annehmen, die Tauben brüten neunmahl des Jahrs, die Nachkommenschaft eines Einzigen Paars, am Ende des neunten Jahrs, auf eine Zahl von 14, 762. S. Amoen. Academ. vol. 11. p. 32. — Stillingfleet's Tracts p. 75. — Linne' nach beläuft sich die Zahl auf mehr, als 18,000.

o) Plat.

p) Dr. Pococke erwähnt der vielen Taubenhäuser in Egypten und setzt hinzu, ein

Taubenhaus werde für einen großen Theil des Vermögens eines Hauswirts gehalten, und es sey ein gemeines Sprüchwort in dertigen Gegenden, daß ein Mann, der ein Taubenhäus hat, um die Ausstattung (disposal) seiner Tochter nicht verlegen seyn darf. S. Pococke's Trav. vol. 1. p. 210. p. 8.

q) *Columba domestica rupicola;* Latham Ind. orn. I. c. γ.

r) Latham Ind. orn. I. c. δ.



Le Pigeon Romain. BRISS. orn. I. p. 71. No. 2. — BUFF. ois. II. p. 510. s). —  
Pl. enlum. 110.

Greater tame Pigeon. WILL. orn. p. 181. tah. 33. 34.  
Lev. Mus.

Diese mißt zumzehen Zoll, und ist zweymal so groß, als die gemeine Taube. Sie wird als sehr variirend in der Farben beschrieben, und ist, nach Briffon's Vermuthung, die Stamm-  
mutter aller der Spielarten, die wir in den Taubenschlägen der Liebhaber antreffen.

2. Var. D. Die rauhfüßige Taube. (Rough-footed P.)

Columba domestica, dasypa. L. I. 2. p. 769. No. 2. s. t). — FRISCH. tab. 145.

Le Pigeon Patu. BRISS. orn. I. p. 63. A.

Rough-footed Dove. WILL. orn. pl. 34. u)

Lev. Mus.

Diese unterscheidet sich blos dadurch, daß ihre Füße bis an die Zehen, mit langen Federn bedeckt sind v).

2. Var. E. Die Mönchstaube. (Crested P.)

Columba domestica, cristata. L. I. 2. p. 769. No. 2. z. w)

Le Pigeon huppé. BRISS. orn. I. p. 73. B. — BUFF. ois. II. p. 510. ww) — FRISCH  
tab. 144.

Diese hat eine Kruppe auf dem Kopf, und lange Federn an den Füßen, wie die letzte.

2. Var. F. Die Norwegische Taube. (Norway P.)

Columba domestica, norwegica. L. I. 2. p. 769. No. 2. z. x)

Le Pigeon de Norwege. BRISS. orn. I. p. 74. E.

Diese hat ebenfalls eine Kruppe auf dem Kopf, und Füße wie die zwey letzten, ist aber fast so groß, als eine Henne, und über und über schneeweiß.

2. Var. G. Die Barbarische Taube. (Barbary P.)

Columba domestica, barbarica. L. I. 2. p. 769. No. 2. 9. y)

Le Pigeon de Barbarie. BRISS. orn. I. p. 74. D. — BUFF. ois. II. p. 579. No. 2. z)

Barbary Pigeon. RAY Syn. p. 60. No. 8. — WILL. orn. p. 182. No. 8. pl. 34.

Lev. Mus.

Diese

s) Uebers. VI. S. 178. B.

z) Latham Ind. orn. I. c. s.

w) Uebers von Buffons Vögeln IV. S. 179. B.

v) Hierher die merkwürdige Varietät, die Trom-  
meltaube, die sich so sehr vor andern in  
ihrer Gestalt und vorzüglich durch die tromm-

Lathams allgem. Uebers. der Vögel. II. Bds 2. Th.

melnde Stimme auszeichnet. B.

w) Latham Ind. orn. I. c. z.

ww) Uebers. VI. S. 180. B.

x) Latham Ind. orn. I. c. v).

y) Latham Ind. orn. I. c. 9.

z) Uebers. VI. S. 175. B.

Diese hat einen kurzen Schnabel, und einen breiten Kreis von knotigen, warzigen (mealy), rothen Fleisch rings um die Augen; der Augenstern ist weiß; das Gefieder bläulich, mit zwey schwärzlichen Flecken an jedem Flügel.

Mit dieser sind die Bastard-Schnäbel (Bastard-Bills) verwandt, die aber größer sind; und einen kürzern Schnabel, und rothe Augen haben.

Die Maymet- oder Mahomets Taube ist auch so ziemlich die nämliche, und unterscheidet sich hauptsächlich durch die Augenlieder, die groß und schwarz sind; die Hauptfarbe ist milchrahmfarben, oder weiß, mit zwey deutlichen, schwarzen Streifen queer über die Flügel.

## 2. Var. H. Die Schleyertaube. (Jacobine P.)

*Columba domestica, cucullata.* L. I. 2. p. 769. No. 2. a) — Faun. Suec.

No. No. 207. ζ — Frisch tab. 150.

Le Pigeon nonein. BRISS. orn. I. p. 74. E. — BUFF. ois. II. p. pl. 119. b)

Jacobine RAY Syn. p. 60. No. 6. — WILL. orn. p. 181. G. pl. 33. — ALBIN. III. pl. 43.

Lev. Mus.

Ihr Schnabel ist kurz; die Federn am Hinterkopf und Halse sind vorwärts gefehrt, und bilden eine Art von Mönchskutte.

Im Leverschen Museum ist eine von brauner (dun) Farbe c). Die sogenannten Krägen- und Kapuzinertauben (Ruff and Capucine) gehören zu der Spielart.

## 2. Var. I. Die Struptaube. (Laced P.)

*Columba domestica, hispida.* L. I. 2. p. 769. No. 2. k. d)

Le Pigeon frisé. BRISS. orn. I. p. 76. G. — BUFF. ois. II. p. 519. No. 3. e)

Lev. Mus.

Diese ist weiß f). Die Füße ausgenommen, die roth sind; die Federn des ganzen Körpers haben lockere Fahnen, und sind gekräuselt oder frisiert. Ich glaube diese Spielart wird die Struptaube (Laced C.) genannt. Die Zittertaube (Frill back) ist dieser einigermaßen ähnlich, indem die Spitze jeder Feder aufwärts gebogen ist. Sie ist gewöhnlich weiß.

## 2. Var. K. Die Mövchentaube. (Turbit P.)

*Columba domestica, turbita.* L. I. 2. p. 769. No. 2. λ. g) — Frisch tab. 147.

Le Pigeon à gorge frisée. BRISS. orn. I. p. 75. F.

Le

a) Latham Ind. orn. i.

b) Uebers. VI. S. 181. B.

c) Die rothbraunen sind bey uns die gewöhnlichsten. B.

d) Latham Ind. orn. I. c. 2.

e) Uebers. VI. S. 202. B.

f) Man hat sie von mehreren Farben. B.

g) Latham Ind. orn. I. c. λ.

— cravate. BUFF. ois. II. p. 513 pl. 23. b)  
 Turbit. RAY Syn. p. 60. No. 7. — WILL. orn. p. 162.  
 Lev. Mus.

Ihr Schnabel ist sehr kurz; der Scheitel flach; sie unterscheidet sich von andern dadurch; daß die Federn an ihrer Brust nach den Seiten zurückgebogen sind <sup>i)</sup>.

Die Eulentaube (Owl-Pigeon) gehört auch zu dieser, und hat eben solche Brustfedern; ist aber kleiner, und immer nur von einer Farbe, da hingegen die Mövchentaube gewöhnlich zweifärbig ist.

## 2. Var. L. Die Pfauentaube. (Shaker P.)

Columba domestica, laticauda. L. I. 2. p. 769. No. 2. <sup>u.</sup> k) — FRISCH tab. 151.  
 Le Pigeon Paon. BRISS. orn. I. p. 80. P. — BUFF. ois. II. p. 502. pl. 22. l).  
 Broad- and narrow-tailed Shakers. RAY Syn. p. 60. No. 3. 4. — WILL. orn.  
 p. 181. No. 3. 4. pl. 34.

Diese Spielart hat eine große Menge Federn im Schwanz <sup>m)</sup>, den sie immer aufrecht trägt; auch bemerkt man, daß sie oft den Kopf schüttelt (shake). Sie wird auch Fächerschwanz (Fan-tail) genannt.

Die schmalchwänzige Pfauentaube, (Narrow-tailed Shaker) hat weniger Federn im Schwanz <sup>n)</sup>. Beide variiren sehr in der Farbe <sup>o)</sup>.

## 2. Var. M. Die Purzeltaube. (Tumbler P.)

Columba domestica, gyratrix. L. I. 2. p. 766. No. 2. v. p) FRISCH tab. 148.  
 Le Pigeon calbutant. BRISS. orn. I. p. 99. No. — BUFF. ois. II. p. 517. q).  
 Tumbler. RAY Syn. p. 61. No. 10. — WILL. orn. p. 182.  
 Lev. Mus.

Dies ist eine kleine Taube, die verschiedene Farben hat. Ihr Hauptunterschied von andern besteht darin; daß sie sich im Fluge in der Luft immer überpurzelt, und zwar dadurch, daß sie sich selbst rückwärts wirft. Der Mandel-Tümmler (Almond Tumbler) wird unter ihnen am meisten geschätzt <sup>r)</sup>. Man nennt sie auch Klappertaube (Clappers).

§ f f f 2

2. Var.

b) Uebers. VI. S. 187. B.

i) Sie bilden einen ordentlichen Busenstreifen, wie ihn die Mannspersonen an den Hemden tragen. B.

k) Latham Ind. orn. I. c. <sup>u.</sup>

l) Uebers. VI. S. 183. B.

m) Ost bis sechs und zwanzig. Willughby.

n) Briss. orn. I. p. 81.

o) In Thüringen nennt man jene pfaunens und diese hühnerschwänzige Tauben. B.

p) Latham Ind. orn. I. c. v.

q) Uebers. VI. S. 197. B.

r) Man hat achtzig Guineen für Eine gegeben.

## 2. Var. N. Die Schwalbentaube. (Helmet P.)

*Columba domestica, galeata.* L. l. 2. p. 769. No. 3. z. s)  
 Le Pigeon cuirassé. BRIS. orn. l. p. 80. o. — BUFF. ois. II. p. 515 z)  
 Helmet Pigeon. RAY Syn. p. 61. No. 11. — WILL. orn. p. 182. No. 11.

Bei dieser sind Kopf, Schwungfedern und Schwanz von einerley Farbe, der übrige Körper von einer andern, und die Farben selbst variiren \*).

## 2. Var. O. Die Türkische Taube. (Persica P.)

*Columba domestica, turcica.* L. l. 2. p. 769. No. 2. o. v) — FRISCH tab. 149. w)  
 Le Pigeon turc. BRIS. orn. l. p. 70. H.  
 Turkish, or Persian Pigeon. WILL. orn. pl. 33.

Diese ist dunkelfarbig; ihr Schnabel gelb; der Augenkreisß roth; die Nasenlöcher höckerig, und mit rothen Knoten besetzt; die Füße hellroth.

## 2. Var. P. Die Posttaube. (Carrier P.)

*Columba domestica, tabellaria.* L. I. 2. p. 769. No. 2. π. x)  
 Le Pigeon Messenger. BRIS. orn. l. p. 77. I.  
 Carrier Pigeon. RAY Syn. p. 60. No. 5. — WILL. orn. p. 181. No. 5. pl.  
 34. — ALBIN. II. pl. 45.  
 Br. Mus. Lev. Mus.

Diese ist der letzten an Farbe sehr gleich, und deswegen merkwürdig, weil sie außerordentlich viele Höcker um Augen und Schnabel herum hat; die Augensterne sind scharlachroth; die Füße roth.

Diese Varietät hat man ehemals zum Brieftragen gebraucht, jetzt ist es fast ganz außer Gebrauch gekommen. Man konnte es sehr leicht bewerkstelligen; denn, wenn man eine solche Taube einige Zeitlang eingesperrt hatte, trug man sie auf einige Entfernung weg, und dann ließ man sie fliegen; und sie verfehlte nie ihren Weg unmittelbar nach Hause zu finden, indem sie in gerader Linie, mit dem Briefe, den man unter ihre Flügel besetzt hatte, darauf zuslog \*).

2. Var.

s) Latham Ind. orn. l. c. z.

z) Uebers. VI. S. 191. B.

w) Für die schönsten werden diejenigen gehalten, welche einen gelbrothen Scheitel und dergleichen Flügel haben, sonst aber schneeweiß sind. B.

v) Latham Ind. orn. l. e. o.

w) Uebers. von Buffons Vögeln. VI. S. 177. B.

x) Latham Ind. orn. l. c. π.

y) Sie soll sechs und zwanzig Meilen in Einer Stunde fliegen: Aber Litchgow in seinen Reisen erwähnt einer Taube, die diese noch übertraf; denn sie kam von Babylon nach Aleppo, welches dreyßig Tagreisen ist, in einer Zeit von acht und vierzig Stunden.

## 2. Var. Q. Die Kropftaube. (Pawter P.)

*Columba domestica, gutturosa.* L. I. 2. p. 769. No. 2, p. 2) — Faun. Suec. No. 207. 2. — FRISCH tab. 146.

Le Pigeon grand gosier. BRISS. orn. I. p. 78. K.

— grosse gorge. BUFF. ois. II. p. 505. pl. 17. 18. a)

Cropper Pigeon. RAY Syn. p. 60. No. 2. — WILL. orn. p. 181. No. 2. pl. 34. Lev. Mus.

Sie hat die Größe der Römischen Taube (2. Var. C.), und kann ihren Kropf mit Luft anfüllen, bis er zu einer monströsen Größe anwächst. Sie variiert stark. Buffon führt dreizehn Spielarten an.

Die Parazene, oder Pariser Kropftaube <sup>4)</sup> (Parazene, or Parisian Pawter) wird sehr geschätzt: der Cropper und Uploper gehören auch zu dieser Spielart.

## 2. Var. R. Die Rittertaube. (Horsemann P.)

*Columba domestica, eques.* L. I. 2. p. 769. No. 2. 50.

Le Pigeon Cavalier. BRISS. orn. I. p. 78. L.

Light Horsemann Pigeon. RAY Syn. p. 61. No. 12. — WILL. orn. p. 182. No. 12. ALBIN. II. pl. 45. c)

Diese ist mit den zwey letzten verwandt (partake 'ol); sie soll eine sehr gute Bruttaube seyn, und den Platz wo sie brütet, niemals verlassen. Aus diesem Grunde wird sie auch eine gute Brieftaube (carrier), und in England hat man sich ihrer öfterer bedient, als der wahren Posttaube, weil dieser Vogel zu hoch geschätzt wird, als daß man bey jedweder, unbedeutendem Nachricht hätte Gefahr laufen mögen, ihn einzubüßen <sup>5)</sup>.

## 2. Var. S. Die Schlagtaube. (Smiter P.)

*Columba domestica, percussor.* L. I. 2. p. 766. No. 2. 7. e)

Le Pigeon batteur. BRISS. orn. I. p. 79. M.

Smiter Pigeon. RAY Syn. p. 60. No. 9. — WILL. orn. p. 182. No. 9. f)

Von diesem Vogel findet sich keine Beschreibung, und er ist bloß deswegen merkwürdig, weil er im Flug seine Flügel zusammenschlägt, so daß man ihn auf einige Entfernung hören kann.

§ f f f 3.

2. Var.

2) Latham Ind. orn. I. c. 9.

a) Uebers. VI. S. 168. B.

b) Daß man 20 Schincken für ein Paar Kropftaube giebt, ist nichts seltnes. (Bey uns kann man das schönste Paar um 16 gr. haben. R.)

c) Uebers. von Buffons Vögeln. VI. S. 204.

d) Von der Dragonertaube (Dragoon P.)

Sie eine Mittelart zwischen der Ritter- und Posttaube ist, wird gesagt, daß sie von St. Edmondsbury nach Bishopsgates street, einen Weg von zwey und siebenzig Meilen, in dritthalb Stunden geflogen sey. C. Treat. on domest. Pigeons p. 90.

e) Latham Ind. orn. I. c. 7.

f) Uebers. von Buffons Vögeln VI. 200. B.

## 2. Var. T. Die Mähnentaupe. (Turner P.)

*Columba domestica, jubata*. L. I. 2. p. 769. No. 2. v. g)  
Turner Pigeon. WILL. orn. p. 182. No. 14.

Diese hat einen Federbüschel vom Scheitel hinten herabhängend, gleich einer Pferdemaßne. Mit ihr sind die (Plätscher) Finnikins verwandt, die ihr sehr gleich sehen, aber kleiner sind.

## 2. Var. V. Die Maskentaube. (Spot P.)

*Columba domestica, maculata*. L. II. 2. p. 769. No. 2. f. b)  
Spot Pigeon. WILL. orn. p. 182. No. 17. i)

Diese ist merkwürdig wegen ihres Flecken an der Stirn über dem Schnabel, der einerley Farbe mit dem Schwanz hat; Körper und Flügel sind weiß.

Außer den obigen werden noch folgende von den Kennern in diesem Fache angeführt, obgleich die gewöhnlichen Systematiker ihrer nicht erwähnen; als die Kragen-Nonnen-Loch-Trompetentaube u. s. w. die man alle, nebst vielen andern, in den verschiedenen Abhandlungen über diesen Gegenstand findet <sup>k)</sup>.

## 3. Die Rebhuhntaupe. (Partridge P.)

*Columba montana*. L. I. 2. p. 772. No. 15. D)  
Le Pigeon roux de Cayenne. BRISS. orn. I. p. 131. No. 29. pl. 12. f. 2. m)  
*Perdix montana*. RAY Syn. p. 183. No. 20.  
Mountain Partridge. SLOAN. Jam. II. p. 304. pl. 261. f. 1. — BROWN. Jam. p. 469. — LDW. III. pl. 119. n)  
Lev. Mus.

Ihre Länge ist neunthalb Zoll. Der Schnabel ist roth, mit einer schwarzen Spitze; der Augenstern auch roth, und mit einer warzigen Haut von eben dieser Farbe umgeben; die obern Theile des Körpers sind gelbroth, mit einem purpurfarbigen Anstrich; die untern bis zur Brust fleischfarben; Bauch, Seiten, Schenkel und After ins Gelbrothe spielend; die untern Deckfedern der Flügel, die Schwungfedern und der Schwanz gelbroth; die Klauen braun.

Sie

g) Latham Ind. orn. I. c. v.

h) *Columba domestica frontalis* Latham Ind. orn. I. c. f.

i) Uebers. von Buffons Vögeln VI. S. 195. B.

k) Eine sehr merkwürdige Varietät, die ich noch nirgends angeführt gefunden habe ist

Var. w. Die Haustaupe mit dem Schwalbenschwanz.

*Columba domestica forficata*.

Sie hat die Größe der gemeinen Feldtaube, ist aber länglicher und schlanker gebaut; der Schwanz hat eine gabelförmige oder die Gestalt wie bey der Hauschwalbe. Sie ist selten. Ich habe sie aber von mehrerley Farbe gesehen. f. N. S. Deutschlands IV. Taf. 1. B.

l) Latham Ind. orn. II. p. 594. n. 3. B.

m) Uebers. von Buffons Vögeln VI. S. 217. B.

n) Seligmanns Vögel V. Taf. 14. B.

Sie soll in Cayenne zu Hause seyn. Die Jamaikaische, deren Edwards erwähnt, ist etwas verschieden; die Stirn nämlich thonfarbig; Kopf und Hals röthlich purpurfarben; Rücken, Flügel und Schwanz rothbraun, mit kupferfarbigem Glanze; der Vorderhals röthlichthonfarben; die Brust, der Bauch, die Schenkel, und die untern Deckfedern des Schwanzes licht thonfarben; ein weißes Zeichen zu beyden Seiten unter den Augen, und ein anderes an der Seite der Kehle, und gerade am Flügelbug.

Sie nistet auf Bäume, die niedere Aeste haben, und legt ihr Nest mit Haaren und Baumwolle aus. Beym ersten Anblick hat sie das Ansehen eines Rebhuhns.

Ich \*) habe die Vermuthung, das dieser Vogel auch auf St. Helena angetroffen werde; denn in Herrn Anderson's Verzeichnisse finde ich einen, unter dem Namen: Columba per-dix, der auf dieser Insel gemein seyn soll.

#### 4. Die Waldhuhntaube. (Tetraoid P.)

Columba tetraoides. L. I. 2. p. 772. No. 3. p)

— — Scop. ann. I. p. 125. No. 180. q)

Die ganze Beschreibung, die wir von diesem Vogel haben, ist, daß er dem Rothhuhn \*) an Größe gleiche, einen schwarzen Kopf und Hals habe, welches Schwarz von einer weißen Linie eingefasst ist, wie bey diesem.

Skopoli sagt uns nicht, woher er kam, oder ob er damals in einer Menagerie lebte. Aus dem Namen, den er ihm gegeben hat, schließe ich, daß er einigermaßen das Ansehen des Rothhuhns \*) haben müsse.

#### 5. Die weißköpfige Taube. (White-crowned P.)

Columba leucocephala. L. I. 2. p. 772. No. 14. r)

— minor, capite albo. Ray Syn. p. 63. No. 18. p. 184. No. 24.

Le Pigeon de roche de la Jamaïque. Briss. orn. I. p. 137. No. 33.

Bald-pated Pigeon. Sloan. Jam. p. 303. tab. 261. f. 2. — Brown. Jam. p. 468.

White-crowned Pigeon. Catesby Carol. I. pl. 25. — Arct. Zool. II. No. 189 u)  
Lev. Mus.

Sie ist achthalb Zoll lang. Ihr Schnabel ist roth, mit einer weißen Spitze; die Augen sind mit einer weißen Haut umgeben; die Augensterne gelb; der Scheitel ist weiß; unter demselben ist die Farbe schillernd purpurfarben; der Hals grün und blau, mit Kupferglanze melirt; die

\*) Zus. a. d. Suppl. S. 197. Uebers.

p) Catham Ind. orn. II. p. 594. n. 4. B.

q) Uebers. von Günther S. 149. Nr. 180.

r) Red-legged Partridge. S. unien: 54ste Gatt. No. 12. Var. A. Tetrao rufus L. Uebers.

s) Vielleicht ist er in etwas mit des letztern verwandt.

t) Latham Ind. orn. II. p. 594. n. 5.

u) Uebers. II. S. 305. Nr. 105. Vergl. auch Uebers. von Buffons Vögeln VI. S. 235. und Seligmanns Vogel I. Taf. 50. B.

die obern und untern Theile des Körpers bläulich graubraun; die großen und kleinen Schwungfedern, und der Schwanz braun; die Füße roth; die Klauen grau.

Sie ist in Jamaika, St. Domingo und den Bahama Inseln zu Hause, wo sie in großer Menge brüdet, und ihr Nest unter die Felsen macht. Sie frisst die Beeren vom wilden Kaffe (Sweet-wood). „Sie sind bitter oder süß im Geschmack, nach Maßgabe der Jahreszeit oder vielmehr des Futters das sie fressen, und wenn sie viele süße Beeren antreffen, so hält man sie für eine gute Speise.“

### 6. Die weißflügelige Taube. (White-winged P.)

Columba leucoptera. L. l. 2. p. 773. No. 15. v)

— — Jacq Beytr. p. 38. No. 27.

Le Pigeon des Indes. Brass. orn. l. p. 105. No. 15.

White-winged Dove. Brown Jam. p. 468.

Brown Indian Dove. Edw. II. pl. 76. w)

Sie hat die Größe der Turteltaube (Nr. 40.), und ist acht oder neun Zoll lang. Ihr Schnabel ist dunkelschwarz; die Augen umgiebt eine schöne, blaue Haut; der Augenstern ist karminroth; Stirn, Wangen, Vorderhals und Brust sind hell gelbrothbraun; Hinterkopf und Hals mattbraun; unter den Ohren, zu beyden Seiten, ist ein schwarzer Querstreifen, der nicht sichtbar wird, außer wenn der Vogel den Hals streckt; unter diesem Zeichen haben die Federn einen goldgrünen Glanz, und unter diesem, - so wie am Hinterhals, schillert dieser Glanz ins Violette; die obern Theile des Körpers sind dunkelbraun, mit einer Mischung von Blauem bey gewissem Lichte; die größern Deckfedern der Flügel sind eben so, die äußern Ränder und die Spitzen aber weiß; der Unterrücken und der Steiß matt aschfarben; der Bauch, die Schenkel, die Seiten und die untern Deckfedern des Schwanzes bläulich aschfarben; die großen Schwungfedern schwarz, mit hellern Rändern, die kleinern eben so, und einige derselben gerade an der Spitze weiß gerandet; die zwey mittlern Schwanzfedern haben einerley Farbe mit dem Rücken, die andern sind matt aschfarben, mit weißen Spitzen die Füße roth; die Klauen braun.

Sie ist in Ostindien zu Hause. Edwards bemerkt, sie bewege den Schwanz oft auf und nieder (flirts), wie die Nachtelze. Die Haut, die die Augen umgiebt, geht bey Edwards's Vogel bis an die Wurzel der obern Kinnlade hin.

Jacquin \*) sagt, sie würde in Carthagena, in Südamerika angetroffen; so wie eine andere, von der Größe einer Turteltaube, welche braun, schwarz und weiß gemischt ist †), mit geschäcetem (scalloped) Hals und Brust, und schwarzen Augen.

### 7. Die

v) Latham Ind. orn. II. p. 595. n. 6. B.

w) Vergl. auch Uebers. von Buffons Vögeln VI. C. 222. und Seligmanns Vögel III. Taf. 47. B.

\*) Zus. a. d. Suppl. S. 197. Uebers.

†) Dies ist C. fusca L. l. 2. p. 773. No. 4. Jacquin's Beytr. p. 33. No. 27. Uebers.



## 7. Die Martinikische Taube. (Martinico P.)

Columba Martinica L. I. 2. p. 781. No. 24. z)

Le Pigeon violet de la Martinique. BRISS. orn. I. p. 129. No. 27. pl. 12. f. 1. —  
BUFF. ois. II. p. 525. a) — Pl. enlum. 162.

Diese hat ohngefähr die Größe einer Turkeltaube, und ihre Länge ist neun und ein Viertel Zoll. Ihr Schnabel ist roth; die Augen sind mit carmoisinrothen Erhabenheiten umgeben, und der Augenstern von der nämlichen Farbe; der Kopf, der Hals und die oberen Theile des Körpers sind kastanienbraun, mit violettem Glanze; die untern Theile des Körpers mehr oder minder gelbroth; die Schwungfedern eben so, wie die obern Theile aber nur an den äußern Rändern; die innern sind gelbroth; die Schwanzfedern hingegen sind an beyden Rändern die nämlichen; die Füße roth; die Klauen bräunlich.

Sie ist in Martinik zu Hause.

7. Var. A. Columba martinica. L. I. 2. p. 781. No. 24. a. b)

Le Pigeon de la Martinique. BRISS. orn. I. p. 103. No. 14.

— roux de Cayenne. BUFF. ois. II. p. 526. c) — Pl. enlum. 141.

Etwas länger, als die letzte. Ihr Schnabel ist schwarz; Kopf, Hals und Brust purpurn kastanienbraun; die Federn aber, die den untern Theil des Halses umgeben, haben einen violetten Goldglanz, und bilden eine Art von Halsband; die obern Theile des Körpers und die Flügel sind gelbrothbraun, mit einigen schwarzen Flecken an den größern, zunächst am Körper stehenden Deckfedern der Flügel; der Bauch, die Schenkel und die untern Deckfedern des Schwanzes sind licht rothgelb, mit einem weinfarbnen Anstrich; die Seiten und die untern Deckfedern der Flügel aschfarben; die Schwungfedern schwärzlich, mit weißlichen, äußern Rändern; die kürzern eben so, mit grauen Spitzen; die zwey mittlern Schwanzfedern gelbrothbraun, die andern zwey Drittheile ihrer Länge braun, mit gelbrothen äußern und dunkel aschfarbnen innern Rändern, das Uebrige ihrer Länge nach schwarz, mit grauen Spitzen, die äußerste Feder ist auch ihrer ganzen Länge nach an der Außenseite grau; die Füße sind roth; die Klauen schwarz.

Sie ist ebenfalls auf Martinik zu Hause.

Briffon bemerkt, man nenne diesen Vogel, so wie den letzten, daselbst Rebhuhn; daher ich es für sehr wahrscheinlich halte, daß sie bloße Geschlechtsverschiedenheiten von einander sind, da sowohl die Farben selbst, als die Vertheilung derselben nicht sehr verschieden sind. Dieß ist auch Buffon's Meynung, der diesen letzten für das Weibchen hält.

## 8. Die weißbäuchige Taube. (White-bellied P.)

Columba jamaicensis. L. I. 2. p. 782. No. 25. d)

— minor, ventre condido, RAY Syn. p. 63. No. 16.

Le

z) Latham Ind. orn. II. p. 595. n. 7. B.

a) Uebers. VI. S. 217. S. auch Seligmanns  
Vögel. V. Taf. 14. B.

b) Latham I. c.

c) Uebers. a. a. D.

d) Latham Ind. orn. II. p. 595. n. 8. B.

Latham's allgem. Uebers. der Vögel. II. Bds. 2. Th

3999

Le Pigeon de la Jamaïque. BRISS. orn. I. p. 134. No. 31. — BUFF. ois. II. p. 529. pl. 21. e)  
 White-bellied Dove. SLOAN. Jam. II. p. 303. pl. 262. f. 1. — BROWN. Jam. p. 469.

Lev. Mus.

Diese ist neun Zoll lang. Die Nasenlöcher sind sehr erhaben, und bilden zwey Knoten an der Wurzel des Schnabels; der Augenstern ist weiß; der Scheitel, und alle untern Theile des Halses und Körpers sind weiß; der Hinterhals ist blau und purpurfarbig gemischt; der Rücken, der Steiß und die obern Deckfedern des Schwanzes sind purpurbraun, mit einem lichttröpflichem Anstrich; der Schwanz blau und mit einem schmalen, weißen Bande eingefaßt.

Sie findet sich auf den Heiden in Jamaika, im Jänner, vielleicht auf ihrer Wanderung in andere Länder. Sie lebt von Beeren, und wird für eine gute Speise gehalten, da sie nicht so bitter ist, als die weißköpfige Taube (Nr. 5). Sie erhebt auf den Bäumen der ganzen Insel ein klägliches Geschrey, das zuweilen sehr laut und unangenehm ist.

### 9. Die große Kronentaube. (Great-crowned P.)

Columba coronata. L. I. 2. p. 774. No. 17. f)

— mugiens. Scop. ann. I. No. 179. g)

Le Faisan couronné des Indes. BRISS. orn. I. p. 279. No. 6. pl. 26. f. 1. — BUFF. ois. II. p. 554. 542. b) — Pl. enlum 118

Le Goura de la nouvelle Guinée. SONN. Voy. p. 169. sab. 104.

Great-crowned Indian Pigeon. EDW. pl. 338. — DAMP. Voy. Vol. III. part. 2. p. 93. pl. 3. i)

Br. Mus. Lev. Mus.

Sie hat die Größe eines Truthahns. Ihr Schnabel ist schwarz, und zwey Zoll lang; von der Wurzel desselben geht ein schwarzer Streifen zwischen den Augen durch, und etwas hinter dieselben hin; der Augenstern ist roth; der Kopf, der Hals, die Brust, der Bauch, die Seiten, die Schenkel und die untern Deckfedern des Schwanzes sind aschblau; der Kopf ist mit einem Federbusch geziert; die Federn, die ihn bilden, sind vier und drey Viertel Zoll lang, und von der nämlichen Farbe, die Fahnen aber von lockerem Gewebe; der Rücken, der Steiß, die Schulterfedern und die obern Deckfedern des Schwanzes sind dunkel aschfarben, mit einer purpurkastanienbraunen Mischung am Oberücken und an den Schulterfedern; die kleinern Deckfedern der Flügel sind auch dunkel aschfarben, mit purpurkastanienbraunen Spitzen; die zunächst am Körper stehenden, inwendig aschfarben, auswendig weiß, und mit eben solchen Spitzen, wie die andern, nur daß diese letzte Farbe an der äußern Seite mehr Raum einnimmt, als an der innern; die größern, am weitesten vom Körper abstehenden Deckfedern der Flügel sind inwendig aschfarben, und purpurkastanienbraun an der äußern Seite und an den Spitzen; die Schwungfedern

e) Uebers. VI. S. 236. B.

f) Latham Ind. orn. II. p. 596. n. 9. B.

g) Uebers. von Günther S. 148. Nr. 149. B.

b) Uebers. VI. S. 266. A.

i) Vergl. auch vorzüglich Naturforscher XVII. S. 32. n. IV. B.

bern dunkel schwärzlich aschfarben; der Schwanz eben so, an der Spitze aber licht aschfarben; die Füße schwärzlich <sup>k</sup>).

Diese Art ist auf den Moluckischen Inseln, und in Neu-Guinea zu Hause, und ist lebendig nach England gebracht worden. Buffon sagt, in Frankreich seyn fünf lebendige Vögel zu gleicher Zeit gewesen <sup>l</sup>). An Größe übertrifft sie freylich jede Taubenart; aber ihre Lebensart zeigt deutlich, daß sie zu keiner andern Gattung gehören kann. Inzwischen hat sie Brisson unter den Fasanen aufgestellt, und die Pl. enlum. haben diesen Namen kopirt; wer sie aber beobachtet hat, der kann nicht mehr zweifeln, wohin sie gehöre.

Ihre Stimme ist girrend und kläglich, wie bey andern Tauben, nur verhältnismäßig lauter. Das klägliche Geschrey dieser Vögel beunruhigte Bougainville's Schiffsvoik sehr <sup>m</sup>), wenn sie sich in der Nähe desselben anhielten, indem es dasselbe für Menschenstimmen hielt. Weder in Frankreich noch Holland hat man sie jemals Eyer legen gesehen, ob sie gleich einige Zeit lang eingesperrt waren <sup>n</sup>). Scopoli aber versichert uns, das Männchen näherte sich dem Weibchen, den Kopf in die Brust gesteckt, mit einem mehr brüllenden, als girrenden laute; und sie hätten nicht bloß ein Nest auf den Bäumen in der Menagerie, wo sie gehalten wurden, gemacht, sondern auch Eyer gelegt <sup>o</sup>). Das Nest bestand aus Heu und Halmen. Das Weibchen saß nicht, sondern stand über den Eyern, und dieß allein hält er für die Ursache, daß sie keine Jungen hervorbrachten.

Man sagt, in Ostindien hielten sie Einige als Hausvögel in ihren Höfen.

Die Holländer auf Molukka nennen sie Kronvogel <sup>p</sup>).

Sonnerat, so wie Dampier, fanden sie in Menge auf Neu-Guinea, und wahrscheinlich sind sie ursprünglich von da aus nach Banda gebracht worden, woher sie jetzt die Holländer vorzüglich erhalten.

G g g 2

10. Die

k) Edwards sagt, sie seyn weißlich, mit rothen Flecken; und Scopoli, aschfarben. Ich vermüthe daher, daß sie bey verschiedenen Individuen, verschieden sind. Hr. Gög sagt im Naturforscher: die Füße sind gelblich mit schwärzlichen Schuppen, welches wohl die schwarzen Flecken des Scopoli auf den von ihm unrichtig bezeichneten aschgrauen Füßen sind. B.

l) Auch in Hanau und im Haag hat man sie in den Menagerien gehabt. B.

m) Voy. p. 326.

n) In Hanau, wo man vor einigen Jahren ein

Paärchen hatte, legte das Weibchen Ein Ey, ließ es aber liegen und brütete es nicht aus. Man legte es einer Henne unter, diese brütete es in vier Wochen aus, das Junge starb aber ganz natürlich nach vier Tagen, da es aus dem Kropfe gefüttert werden mußte, wenn es sollte am Leben bleiben. B.

o) Dampier sagt, die Eyer seyn so groß, wie Hühnereyer, und der Vogel nistete auf Bäume.

p) Bey den Eingebornen wird sie Duluu, und bey den Papuanern, Monubi genannt.

## 10. Die kleine Kronentaube. (Lesser-crowned P.)

Columba cristata. L. I. 2. p. 774. No. 7. 9)

Le Rouloul de Malacca. SONN. Voy. Ind. Vol. II. p. 174. pl. 100.

Sie hat die Größe der gemeinen Taube. Ihr Schnabel ist konisch, und ein wenig gebogen, seine Farbe schwarz, die untere Kinnlade an der Wurzel gelb; der Augenstern gelb; Kopf und Hals schwarz; auf der Stirn sind sechs sehr lange, schwarze, borstenartige Haare, die aufrecht stehn, aber nach Willkühr niedergelassen werden können; am Hinterkopf ist ein Federbusch von goldrother Farbe; die Federn, aus denen er besteht, sind etwas hart und steif, und die Fahnen hängen nicht unter einander zusammen; der Raum zwischen diesen zwey Federbüschchen ist weiß, und bildet ein Band quer über den Kopf; die Augen sind mit weißen, steifen Federn rings umgeben; Brust und Bauch sind schön dunkel violett; die kleinern Deckfedern der Flügel braun, die andern, und die kurzen Schwungfedern gelbrothweiß, mit weißförmigen, schwarzen Linien durchzogen; die großen Schwungfedern gelbroth, und wie die andern bezeichnet; Rücken, Steiß und Schwanz dunkelgrün, letzter kurz, und wird horizontal getragen; die Füße gelb; die Zehen bis an ihren Ursprung getrennt, der Hintern aber fehlt die Klaue ).

10. Var. A. Columba cristata. L. I. 2. p. 774. No. 8. 8.

(s. die erste Figur der sechzigsten Kupfertafel.)

Lev. Mus.

Sie hat die Größe der gemeinen Taube, und ist zehn Zoll lang. Ihr Schnabel ist gelblich; mit einer schwarzen Spitze; der Hinterkopf ist mit einem Federbusch geziert, wie bey der vorigen; die Stirn weiß, und dieß zieht sich zu beyden Seiten unter dem Federbusch hin; die Augenlieder sind roth; die Augenkreise sind nur wenig mit röthlichen Federn bekleidet, die nach hinten in eine Spitze auslaufen; Kopf und Hals sind dunkel röthlichbraun; Brust, Bauch und After violetschwarz; die Flügel schön röthlichbraun; Rücken, Steiß und Schwanz mattbräunlichgrün; die Deckfedern des Schwanzes lang, und fallen über den Schwanz herüber; die Füße röthlichgelb; die Klauen schwarz.

Ein Exemplar von obiger Art ist im Leyerschen Museum, und wurde zufälliger Weise bey einem Trödler angetroffen, ohne die geringste, beygefügte Geschichte. Es ist wahrscheinlich bloß eine Geschlechtsverschiedenheit von der letzten. Für jetzt will ich es als eine Spielart aufstellen ).

## II. Die

9) Latham Ind. orn. II. p. 596. n. 30. B.

7) Im Ind. orn. steht noch folgendes: Das Weibchen ist ein wenig kleiner; der Federbusch fehlt; die vordern Schwungfedern und die Deckfedern der Flügel sind röthlichrostfarb

ben. Die Jungen sind wollig und schwarz. B.  
5) Nach obiger Bemerkung aus dem Ind. orn. fällt die Vermuthung als Weibchen weg. Vielmehr leicht ist es ein junges noch nicht wollig ausgefärbtes Männchen. B.



1. Die kleine Kronentaube. 2. Die haakenschnäblige Taube.



## II. Die grauköpfige Taube. (Grey-headed P.)

Columba albicapilla. L. I. 2. p. 775. No. 8. 1)

Le Pigeon verd à tete grise d'Antiguo. SONN. Voy. p. 112. tab. 66. u) 1)

Von der Größe der gemeinen Taube. Ihr Schnabel ist matt roth; der Augenkern gelb; der obere Theil des Kopfs schmutzig weiß; der Hinterkopf und die Seiten des Halses röthlichbraun, mit Kupferglanz; die kürzern Schwungfedern lebhaft grün, mit Metallglanz, der in verschiedenem Maße schillert; die großen Schwungfedern und der Schwanz schwarz; zwischen dem Flügelbug und dem Körper ist ein halbcirkelförmiger Fleck, der aus halb grünen, halb grauen Federn besteht; der übrige Körper grün; die Füße matt roth.

Sie ist auf der Insel Panay zu Hause.

## 12. Die Pompadeurfarbene Taube. (Pompadoor P.)

Columba Pompadora. L. I. 2. p. 775. No. 9.

Pompadour Pigeon. BROWN's illustr. pl. 19. (das Männchen?)

Yellow-faced Pigeon. IBID. pl. 20. (das Weibchen?)

Sie ist kleiner, als eine Turteltaube. Der Schnabel bläulich; Wangen' und Kinn sind hellgelb; Rücken, Brust und Bauch hellgrün; die Deckfedern der Flügel schön Pompadurfarben; die Schwungfedern schwarz, mit gelben Rändern, der Schwanz lichtgrün, und lang; die Füße roth.

Die oben angeführte zweite Figur ist das Weibchen. Seine Farben sind blässer; und die Deckfedern der Flügel von Einer Farbe, mit dem Körper.

Sie sind zu Zeylan zu Hause, wo man sie immer auf den Bäumen, und niemals auf dem Boden, sieht; mehrentheils kennt man sie daselbst unter dem Namen: Waringin Grothebria, von den Beeren, die sie so gerne fressen. Sie sind gut zu essen, und werden von den Europäern deshalb geschossen. Die Eingebornen fangen sie mit Ichnreuthen.

Sie v) sind in verschiedenen Ländern Indiens zu Hause, und gemein auf dem Lande um Bengalen, wo sie Concla genannt werden. Sie haben eine pfeifende Stimme, die jener der Drossel nicht unähnlich ist, und mit der Stimme anderer Tauben gar keine Aehnlichkeit hat — Herr Widdleton.

## 13. Die Granatflügelige Taube. (Garnet-winged P.)

Columba erythroptera. L. I. 2. p. 775. No. 10. w)

Lev. Mus.

G 899 3

Ihre

1) Latham Ind. orn. II. p. 397. n. 11. B.

2) Uebers. von Buffons Vögeln. VI. S. 233. 2)

v) Zus. a. d. Suovl. S. 198. Uebers.

w) Latham Ind. orn. II. p. 397. n. 13. B.

Ihre Länge ist zehnehalb Zoll. Der Schnabel ist drey Viertel Zoll lang, und dunkelgelb; bey einigen Individuen schwarz; die Stirn weiß, von hier aus geht ein Streifen von der nämlichen Farbe über jedes Auge, fast bis zum Hinterkopf hin, der so wie der Nacken schwarz ist; der untere hintere Theil des Halses, die Schultern und die Deckfedern der Flügel sind sehr schön dunkel granatfarbig; der Rücken zwischen den Flügeln, die Schwungfedern, der Schwanz, der untere Theil der Brust, der Bauch und der After -- alle sind schwarz; der Schwanz ist dritthalb Zoll lang, und am Ende gleich, die obere Hälfte gräulichschwarz, die Endhälfte schwarz, die untere Seite einfarbig dunkel; die Füße braun.

Sie ist auf der Insel Timor zu Hause.

Var. A.

Nebst der obigen findet sich in Sire Jos. Banks Sammlung noch eine andere vor \*), die ohne Zweifel bloß eine; Geschlechts- oder Altersverschiedenheit ist. Sie ist ohngefähr um einen Zoll länger; Stirn, Kehle, Vorderhals und Brust sind weiß; der Hinterhals dunkelfarbig; über den Augen ist ein rostgrother Streifen, der zu beyden Seiten des Halses etwas herabläuft; der Rücken ist dunkelschwarz; der Bauch dunkelfarbig; die Schultern und die Deckfedern der Flügel wie bey den andern; Schwungfedern und Schwanz schwärzlich.

Diese wurde auf Otahete angetroffen.

Var. B.

Zu der nämlichen Sammlung finde ich noch eine †), die von der Insel Tanna kam, und die zwischen den zwey obigen mitten inne zu stehn scheint; denn sie hat den weißen Streifen über den Augen von der ersten, und den weißen Vordertheil bis zur Brust von der letzten; so sind auch die Stirn, die Seiten des Kopfs und der Vorderhals weiß; die Füße dunkel matt karmisiroth; Bauch und Rücken röthlich schwarz; den Schwanz abgerundet.

14. Die grünflügelige Taube. (Green-winged P.)

Columba indica. L. l. 2. p. 785. No. 29. 2)

— — Jacq. Beytr. p. 35. No. 29. pl. 16.

Le Pigeon ramier d'Amboine. Briss. orn. 1. p. 150. No. 42. pl. 15. f. 1.

Green-winged Dove. Edw. pl. 14.

Lev. Mus.

Sie hat die Größe einer Turteltaube, und ist zehn Zoll lang. Ihr Schnabel ist scharlachroth und zehn Linien lang; die Nasenlöcher sind bläulich; das Auge von dunkler Farbe; die Stirn weiß; zwischen den Augen ein Streifen von eben dieser Farbe; der Scheitel bläulich; die Seiten des Kopfs, der Hals und die Brust röthlich, der Hinterhals am dunkelsten; der Flü-

\*) Columba erythroptera. L. l. c. No. 10. p.

y) C. erythroptera L. l. c. No. 10. y.  
z) Latham Ind. orn. II. p. 595. n. 16. B.



Oberrücken und die Deckfedern der Flügel goldgrün, mit Kupferglanze; der Rand (ridge) der Flügel weiß gefleckt; der Unterücken, der Steiß und die obern Deckfedern des Schwanzes aschfarben; der Bauch, die Seiten, die Schenkel und die obern Deckfedern des Schwanzes röthlichbraun; die Schwungfedern bräunlich; ihre innern Fahnen, zwey Dritttheile ihrer Länge von der Wurzel an gelbroth; der Schwanz schwarz, und drey Zoll lang, seine zwey mittlern Federn schwarz, die übrigen aschgrau, mit schwarzen Spitzen; die Füße roth; die Klauen schwarz <sup>a)</sup>.

Sie ist auf Amboina, in Ostindien zu Hause.

15. Die purpurköpfige Taube. (Purple - crowned P.)

*Columba purpurata*. L. 1. 2. p. 784. No. 64. b)  
Lev. Mus.

Sie hat die Größe einer Turteltaube, und ist neun Zoll lang. Ihr Schnabel ist drey Viertel Zoll lang, und gelblich; der Augenflecken hellgelb; die Stirn, bis an die Mitte des Scheitels, purpurfarbig; der Kopf, der Hals und die untern Theile des Körpers hellgrün, ins Aschfarbene spielend; der Afters und die untern Deckfedern des Schwanzes gelb; alle obern Theile des Körpers schön dunkelgrün, und sehr glänzend; die Schwungfedern schwarz; die zwey äußern ganz so, die andern grün gerändert, die kürzern an den äußern Rändern gelb eingefasst; der Schwanz dritthalb Zoll lang, seine Federn ziemlich gleich, und am Ende alle etwas zugespitzt, die Farbe grünlichschwarz, mit grünen äußern Rändern; wenn der Schwanz ausgebreitet ist, so erscheint am Ende ein grünlischer Streifen, bey genauer Untersuchung aber sieht man, daß er unterbrochen ist, und diese Farbe nur die innere Fahne jeder Feder einnimmt; die Füße sind sehr rauh, und dunkel schwarz; die Klauen schwarz.

Diese Beschreibung ist noch einem Exemplar gemacht, das aus Otahete kam. Ich finde aber viele Spielarten von diesen Vögeln, nach den verschiedenen Inseln, von denen sie gebracht werden; denn sie sind auf dem ganzen stillen Meere, innerhalb der Wendecirkel, zu Hause. In Otahete ist der Scheitel sehr matt purpurfarbig; auf Ulittra und einigen andern Inseln dunkler. Die Exemplare aber, die sich auf Tongo Tabu vorfinden, haben einen äußerst dunkel und lebhaft purpurfarbenen Scheitel, der gelb eingefasst ist; der Schnabel ist bey diesen dunkelfarbig; der Augenflecken gelb; der Afters beynahe orangefarben; und die Füße dunkelroth.

Unter den andern bemerke ich einige, die nicht die geringste Spur von Rothem auf dem Scheitel haben; ob diese aber verschiedenen Geschlechts, oder junge Vögel sind, oder ob sie diese Verschiedenheit blos dem Wohnorte zu verdanken haben, kann ich nicht genau bestimmen.

Diese

a) In den Suppl. (S. 898.) steht nach der Zuz. 193. Der (wahlich bey Jacquin) ist nach eine Spielart angehört mit grünen Schwungfedern und Schwanz, violetten Deckfedern der

Flügel, und blauem Steiß und Afters.“ Sie steht auch im System. c. C. indica s. so wie in Latham Ind. orn. l. c. s. B.  
b) Latham Ind. orn. II. p. 598. n. 17. B.

Diese Art wird von den Einwohnern auf Tongo Tabu, Kurukuru; und von denen auf Orabeite, Dopa, oder Dopara genannt.

Sie lebt von Pfang, und ist leicht zu zähmen.

Die schöne grüne Furteltaube, deren Bougainville <sup>c)</sup> erwähnt, ist vielleicht mit dieser Eine und ebendieselbe. Er spricht auch von Tauben, mit goldgrünem Gefieder <sup>d)</sup>, grünlich-weißem Hals und Brust, und kleinen Federbüscheln auf dem Kopfe, ob sie zu obigen, oder zu irgend einer andern Art gehören, läßt sich aus einer so kurzen Beschreibung, nicht bestimmen; vielleicht sind sie die gleich zu beschreibende.

### 16. Die Jambu-Taube. (Jambo P.)

Columba Jambu. L. I. 2. p. 784. No. 63. e)

Pooni Jambo. MANSDEN Sumatr. p. 84.

Diese ist kleiner, als die gewöhnlichen Tauben. Ihr Schnabel ist gelb; der Vorderkopf dunkelroth (deep pink) <sup>f)</sup>; Rücken, Flügel und Schwanz grün; Brust und Kropf weiß; der vordere Theil (front) des letzten aber hat eine lichtrothe Schattirung, das Weiße an der Brust läuft in einem schmalen Streifen fort, der an der Eimen grau, und an der andern roth ist, halb um die Augen herum, die groß und gelb sind.

Sie ist auf der Insel Java zu Hause, und lebt, in der Wildniß, von den Beeren des Rumpooni; aber auch von gesottenem Reis und Padda.

### 17. Die rothköpfige Taube. (Red-crowned P.)

Columba rupicapilla. L. I. 2. p. 784. No. 62. g)

Le Pigeon violet à tete rouge d'Antigue. SONN. Voy. p. 112. tab. 67. h)

Sie hat die Größe der Schleyertaube (2. Var. H.) Ihr Schnabel ist grau, an der Wurzel der obern Kinnlade ist eine fleischige Haut, von lebhaft rother Farbe, die die Augen ganz umgiebt; der Augenstern hat zwey Kreise, einen großen, rothen, und einen kleinern, grauen; der Scheitel ist mit schmalen (slenders), schön rothen Federn bedeckt, die eine Art von Hut bilden; der Hals, der obere Theil des Rückens und die Brust sind bläulichgrau, die Brust am hellsten; der übrige Körper und der Schwanz sammettschwarz, das ins Blaue und Violette spielt, nach der verschiedenen Brechung der Lichtstrahlen; die Füße grau.

Diese hat Herr Sonnerat in Antigua auf der Insel Panay, vorgefunden.

### 18. Die

e) Voy. p. 247. —

d) Ib. p. 329.

e) Columba Iambos Latham II, p. 598. n. 18. B.

f) Diese wird mit der Farbe der Jambublauen verglichen, deren Frucht an Gestalt etc

ner Sten gleicht. Es giebt zwey Arten Eugenia malaccensis, und Iambos Linn.) die beyde köstlich zu essen seyn sollen.

g) Latham Ind. orn. II p. 599. n. 19. B.

h) Uebers. von Buffons Vögeln IV. S. 234.

3) B.

## 18. Die purpurfarbige Taube. (Purple P.)

*Colomba purpurea*. L. I. 2. p. 784. No. 61. 1)  
Purple Pigeon. Brown's illustr. p. 42 pl. 18.

Von der Größe der Englischen Holztaube. Die Stirn ist hellgrün; Kopf und Hals sind schon leicht purpurfarben; die Brust orangefarben; der Rücken, die Schulterfedern und der Bauch lachgrün; der After scharlachroth; die Schwungfedern dunkelfarbig.

Sie ist auf der Insel Java zu Hause, wo sie *Jooan* heißt, von *Joo*, das in der Javanischen und Malayischen Sprache Grün bedeutet <sup>k)</sup>.

## 19. Die purpurbrüstige Taube. (Purple-breasted P.)

*Columba eimeensis*. L. I. 2. p. 784. No. 60.

Ihre Länge ist vierzehn Zoll. Der Schnabel schwarz; die Seiten des Kopfs, unter den Augen, dunkelfarbig; Stirn, Kehle und Vorderhals hellgelbroth, oder vielmehr weinfarbig (vinaceous); Scheitel und Hinterhals dunkelbraun, mit einem grünlichen Anstrich an ersterem; die Seiten des Halses rothbraun, das, so wie es herabwärts kommt, ins glänzend Purpurfarbene, oder lachrothe (lake-colour) spielt, und sich zu beyden Seiten vereinigt, um einen Streifen von dieser Farbe an der Brust zu bilden; die Farbe der Deckfedern der Flügel ist eben das schöne Purpurroth, das der Streifen an der Brust hat; die Schwungfedern sind dunkelfarbig; über den purpurrothen Streifen an der Brust ist ein weißes Querband; der Bauch ist dunkelfarbig; die Füße sind roth und anderthalb Zoll lang; die Klauen schwarz.

Sie ist auf der Insel Cimeo zu Hause.

## 20. Die Papagey-Taube. (Parrot P.)

## Das Männchen.

*Columba vernans*. L. I. 2. p. 789. No. 69. 1)  
Le Pigeon verd des Philippines. BRISS. orn. I. p. 143. No. 38. pl. II. f. 2. —  
BUFF. ois. II. p. 528. m) — Pl. enlum. 138.  
Parrot Dove. RAY Syn. p. 196. N. 15. pl. 2.  
Le Pigeon verd male des isles de Luçon et d'Antigue. SONN. Voy. p. 110  
tab. 64.

Etwas

1) Latham Ind. orn. II. p. 599. n. 20. B.  
k) Herr Lötén sagt, er habe mehr als achtzehn bis zwanzig Arten von Waldtauben, auf den Inseln Java, Celebes und Ceylon kennen gelernt, einige so groß, als eine kleine Henne, von schöner weißer Farbe mit schwarzen Flügeln und Schwanz; andere bläulich-

Latham's allgem. Uebers. der Vögel. II. Bds 2. Th.

grün; einige durchaus schön dunkelroth, zwischen Scharlach und Carmoisin, und andere unsern Europäischen Tureltauben ähnlich.

1) Latham Ind. orn. II. p. 594. n. 22. B.  
m) Uebers. VI. S. 228. B.

Etwas größer als eine Turteltaube, und zehnthalb Zoll lang. Der Schnabel ist drey Viertel Zoll lang, und schwärzlich, mit einer gelblichen Spitze; Kopf und Kehle sind matt olivengrün; der Augenstern besteht aus zwey Kreissen, einem rothen, äußern, und einem grünen innern; der Hals ist hell kastanienbraun, ins weinfarbene spielend; der Rücken, der Steiß, die Seiten und die obern Deckfedern des Schwanzes olivengrün; die Deckfedern der Flügel eben so, die größern aber mit schwefelgelben Spitzen, das einen Fleck an den Flügeln bildet; die Brust orangefarben; Bauch und Schenkel hell olivengrün, das ins helle spielt, und gegen den After hin, der gelb ist, heller wird; die untern Deckfedern des Schwanzes gelbroth, und so lang als der Schwanz selbst; die Schwungfedern oben schwärzlich, unten aschfarben, mit schwefelgelben Rändern; der Schwanz oben aschfarben, unten schwärzlich; die Füße roth; die Klauen schwarz.

Dies sollte ich glauben, wäre der oben angeführte Vogel des Sonnerat; aber das hell Aschgrau<sup>n)</sup> am Scheitel, dessen dieser Schriftsteller erwähnt, hatte Brisson's Vogel nicht. Sonnerat sagt, der Schnabel seines Vogels sey kurz, und grau; und die gelbe Farbe an der Brust, die Brisson orange nennt, vergleicht er mit Operment. Uebrigens scheinen beyde überein zu kommen.

### Das Weibchen.

Le Pigeon verd femelle de l'isle de Luçon. Sonn. Voy. p. III. tab. 69.

Bei diesem sind der Kopf, der Hals, und die obern Theile des Körpers graulichgrün; Brust und Bauch gelblichgrün; die Schwungfedern schwarz, mit gelben Rändern, die kurzen aber haben einen röthlichen Glanz; der Schwanz ist schwarz; der Schnabel ist bei diesem länger, als bei den andern, und wie die Füße aschfarben; der Augenstern licht apfelgrün.

Dies ist das Weibchen von letztern. Beyde sind auf Manilla und Panay zu Hause.

### 21. Die Gewürztaube. (Aromatic P.)

Columba aromatica L. l. 2. p. 778.. No. 47. o)

Le Pigeon verd l'Amboine. Briss. orn. I. p. 145. No. 39. pl. 10. f. 2. —  
Buff. ois. II. p. 528. p) — Pl. enlum. 163.

Sie hat die Größe einer Turteltaube, und eilfthalb Zoll Länge. Ihr Schnabel ist grünlich; der obere Theil des Kopfs vornen lichtgrau, hinten dunkler; die Seiten desselben, die Kehle, der Hals, die Brust, der Bauch, der Steiß, die obern Deckfedern des Schwanzes und der Schwanz olivengrün, am Hals und Brust ins Gelbe spielend; die untere Seite des Schwanzes an der Wurzel schwarz, und am Ende schmutzigweiß; die obern Deckfedern desselben schmutzig

zig

n) Vielleicht meynt Brisson eben diesen Vogel, wenn er sagt, er habe einen gesehen, der aus einer Gegend jenseits des Ganges kam, und

sich bloß durch einen schön grünlich weißen Kopf auszeichnete. Orn. vol. I. p. 145.

o) Latham Ind. orn. II. p. 599. n. 23. B.

p) Ueberf. VI. S. 229. B.

zig gelblichweiß; der Rücken und die Deckfedern der Flügel schön kastanienbraun, die Spitzen einiger derselben gelblich, und dieß bildet ein Band an den Flügeln, und unter diesem ist die Farbe schwarz, mit gelben Rändern; der Flügelbua schwärzlich; die Schwungfedern schwarz, und gelb gerändert, am schmalsten an den großen; Füße und Klauen grau 1).

Sie ist auf Amboina zu Hause.

## 22. Die St. Thomas-Taube. (St. Thomas's P.)

Columba St. Thomae. L. l. 2. p. 778. No. 46. r)

Le Pigeon verd de l'isle de St. Thomas. BRISS. orn. I. p. 147. No. 40. —

BUFF. ois. II p. 528. s)

A wild Pigeon from St. Thomas his Island. WILL. orn. p. 185. — RAY. Syn. p. 62. No. 7.

„Diese sagt Willughby, „hat die Größe und Bau unsrer Feldtaube; ihr Oberschnabel „aber ist gekrümmt, die vordere Hälfte desselben blau, mit etwas Weißem und Gelbem unter- „mischt, die hintere blutroth; die Augen sind schwarz, mit einem blauen Kreise; der ganze Kör- „per ist mit grünen Federn bedeckt, gleich einem Papagey; die großen Schwungfedern sind „dunkelfarbig, eben so das Ende des Schwanzes; unter dem After hat sie gelbe Federn; Wei- „ne und Füße sind schön saffrangelb; die Klauen aber dunkelfarbig.“

Sie ist auf der St. Thomas Insel zu Hause.

## 23. Die haakenschnäblige Taube. (Hook-billed P.)

(s. die zweyte Figur der sechzigsten Kupfertafel.)

Columba curvirostra. L. l. 2. p. 777. No. 45. r)

Lev. Mus.

Sie ist achthalb Zoll lang. Ihr Schnabel ist am Rücken scharf ausgehöhlt (carinated), und am Ende stark gekrümmt, die Wurzel desselben roth, das Uebrige gelb; die Hauptfarbe des Vogels ist grün, unten gelblich; an den Flügeln sind zwey gelbe Streifen, weil nämlich einige Deckfedern der Flügel und die kürzern Schwungfedern gelbe Endspitzen nach dieser Richtung haben; der Rücken und die Schultern sind schön röthlich kastanienbraun; die Außenseite der Schenkel ist aschfarben; die untern Deckfedern des Schwanzes sind rostgroth; der After selbst aber weiß; der Schwanz abgerundet, seine zwey mittlern Federn grün, die andern dunkel aschfarben, mit einem schwarzen Streifen, ohngefähr drey Viertel Zoll breit vom Ende.

Ein anderer, bey diesem, vermuthlich das Weibchen, unterschied sich durch einen grünen Rücken und dergleichen Schultern; und die untern Deckfedern des Schwanzes waren weiß, wie der After.

H h h 2

Diese

1) In den Pl. enlum. roth.

7) Latham Ind. orn. II. p. 600. Nr. 4. B.

s) Ueberf. VI. S. 230. B.

2) Latham Ind. orn. II. p. 600. n. 25. B.

Diese Vögel wurden auf der Insel Tanne in der Südsee angetroffen.

Ein, dem obigen ähnlicher, Vogel befindet sich unter den Gemälden des Sire Jos. Banks. Er ist beynabe elf Zoll lang, sein Schnabel nicht so gekrümmt; die kleinern Deckfedern der Flügel weiß gefleckt; die Endspitzen der kurzen Schwungfedern an den äußern Fahnen gelb; der Schwanz am Ende sehr blaß; die Füße roth \*).

24. Die Taube mit rostfarbenem Afer. (Ferruginous-vented P.)

*Coluüba pacifica*. L. I. 2. p. 777. No. 44. v)

Ihre Länge ist vierzehn und ein halber Zoll. Der Schnabel ist schwarz; die Nasenlöcher sind höckerig; Kopf und Hals sehr licht aschfarben; das Kinn fast weiß; die obern Theile des Körpers braun, mit grauem Glanze; die Brust röthlich sohlenlederfarben, mit einem weinfarbigen Anstrich; der Bauch aschfarben, das an der Mitte herab ins Braune spielt; der Afer und die untern Deckfedern des Schwanzes dunkel rostigroth; die Schwungfedern dunkelbraun, mit grünlichbraunen Rändern; der Schwanz fünf Zoll lang, und schwarz, mit grünlichem Glanze; die Füße roth, bey einigen Exemplaren braun oder dunkelfarbig.

Sie ist auf den Freundschafts Inseln, in der Südsee zu Hause w).

25. Die Mexikanische Taube. (Mexican P.)

*Columba mexicana*. L. I. 2. p. 777. No. 43. x)

Le Pigeon de Mexique. BRISS. orn. I. p. 99 No. 10. — BUFF. ois. II. p. 525. y)

Cehoilotl. RAY Syn. p. 63. No. 14.

Alle Nachrichten, die ich von diesem Vogel finde, bestehen darin, daß seine Augen karmoisinroth eingefast sind; der Augenstern schwarz; das ganze Gefieder braun ist, die Brust und die Flügelspitzen ausgenommen, die weiß sind; die Füße roth.

Sie ist in Mexiko zu Hause.

26. Die schwarzgefleckte Taube. (Black-spotted P.)

*Columba naevia*. L. I. 2. p. 777. No. 42. z)

Le Pigeon sauvage du Mexique. BRISS. orn. I. p. 100. No. 11. — BUFF. ois. II. p. 525. a)

Hoiilotl. RAY Syn. p. 63. No. 12.

Sie

a) S. Syst. Nat. I. c. No. 45. *C. curvirostra* s. Uebers.

z) Latham Ind. orn. II. p. 600. n. 27. B.

w) Im Ind. orn. wird noch folgende Varte et äst angegeben: Kopf, Hals Brust und Bauch sind weißlich; Rücken, Deckfedern der Flügel

und Schwanz grünlich; der Schnabel an der Wurzel ist höckerig. B.

x) Latham Ind. orn. II. p. 601. n. 28. B.

y) Uebers. VI. S. 215. B.

z) Latham Ind. orn. II. p. 601. n. 29. B.

a) Uebers. VI. S. 215. B.

Sie hat die Größe der ersten Art. Ihr Schnabel ist schwarz; der Kopf, der Hals und die obere Theile braun, mit schwarzen Flecken; Brust, Bauch und Schenkel hellrothgelb; die untern Deckfedern des Schwanzes und die Stelle unter den Flügeln aschgrau; Schwungfedern und Schwanz braun; die Füße roth.

Sie findet sich in Mexiko, und bewohnt die Wälder in den kältern Gegenden dieses Landes.

### 27. Die weißschulterige Taube. (White-shouldered P.)

Columba Hoilotl. L. I. 2. p. 777. No. 12. b)

Le Pigeon de montagne du Mexique. BRISS. orn. I. p. 170. No. 28. — BUFF. ois. II. p. 525. c)

Hoilotl. RAY Syn. p. 63. No. 13.

Sie hat die Größe der Römischen Taube (2 Var. C.) Schnabel und Füße sind scharlachroth, und das Gefieder von purpurgelbrother Farbe, die kleinern Deckfedern der Flügel ausgenommen, die weiß sind.

Anderer sind hell rothgelb, mit weißen, kleinern Deckfedern der Flügel, wie jene; Schnabel und Füße röthlich.

Sie ist in Mexiko zu Hause.

### 28. Die blaue Taube. (Blue P.)

Columba caerulea. L. I. 2. p. 776. No. 11. d)

Le Pigeon bleu du Mexique. BRISS. orn. I. p. 139. No. 35. — BUFF. ois. II. p. 525. e)

Flacahoilotl. RAY Syn. p. 63. No. 15.

Von der Größe einer Hausstaube. Schnabel, Augenstern und Füße sind roth; der Kopf, der Hals, die obere Theile und die Schenkel blau; am Kopf und Hals ist auch eine Mischung von Rothem, besonders am vordern Theile; die Brust, der Bauch, die Seiten, die Deckfedern der Flügel und der Schwanz von unten, sind roth; Schwungfedern und Schwanz blau.

Sie ist in Mexiko zu Hause.

Buffon glaubt, diese vier hätten sehr viele Aehnlichkeit mit der gemeinen Europäischen Taube.

### 29. Die Ringeltaube. (Ring P.)

Columba Palumbus. L. I. 2. p. 776. No. 19. f) — FAUN. Suec. No. 208. —

Scop. ann. I. No. 278. g) — MÜLLER Zool. No. 228. — BRÜNN. orn.

h h h h 2

No.

b) Latham Ind. orn. II. p. 607. n. 30. B.

c) Heberf. VI. S. 216. B.

d) Latham Ind. orn. II. p. 601. n. 31. B.

e) Heberf. VI. S. 216. B.

f) Latham Ind. orn. II. p. 601. n. 32. B.

g) Heberf. von Gümper S. 147. Nr. 178. B.

- No. 204. — GEORGI Reise p. 173. — KRAM. elench. p. 359. No. 2. —  
 FRISCH tab 138. — SEPP. Vog. pl. in p. — Faun. Arragon. p. 83.  
 Le Pigeon ramier. BRISS. orn. I. p. 89. No. 6. — BUFF. ois. II. p. 351. pl.  
 24. b) — Pl. enlum. 316.  
 Ring Dove. RAY. Syn. p. 62. A. g. — WILL. orn. p. 185. pl. 35. — Br. Zool.  
 I. No. 102. i) — Arct. Zool. II. p. 329. B. k) —  
 Br. Mus. Lev. Mus.

Dies ist eine große Art, die siebenzehn und einen halben Zoll mißt. Ihr Schnabel ist vierzehn Linien lang, und von gelblicher Farbe; die Nasenlöcher sind mit einer rothen, fleischigen Haut bedeckt; der Augenstern ist hellgelb; der Kopf, der Rücken und die Deckfedern der Flügel bläulich aschfarben, am dunkelsten am Kopf, der Oberrücken spielt ins Braune, und Unterrücken, Steiß und Vorderhals sind hell aschfarben; der übrige Hals und die Brust weinfarben, mit Aschfarbe untermischt; Bauch, Schenkel und After schmutzweiß; der Hinterhals und die Seiten desselben goldgrün, das bey gewissem Lichte ins Blaue schillert, mit einem Kupferglatze; und zu beyden Seiten des Halses steht ein weißer halber Mond; die großen Schwungfedern sind dunkelfarbig, alle, die äußerste ausgenommen, mit weißlichen, äußern Rändern, die hintern sind granlichbraun; an der Wurzel der Afterflügel ist ein weißer Fleck (dah); der Schwanz ist oben aschfarbig, mit schwärzlicher Endspitze, unten aber Wurzel und Endspitzen schwarz, die Mitte schimmelgrau; die Füße sind fast bis an die Zehen mit Federn bedeckt, und roth; die Klauen schwarz.

Dieser Vogel wird in ganz Europa angetroffen. Im Rücksicht unsrer Reiche, ist der größte Theil derselben Zugvögel, die am Ende des Jahrs wegwandern, und zeitlich im Frühjahrs wiederkommen <sup>1)</sup>. Sie halten sich beständig in Wäldern auf, nisten auf die Gipfel der Bäume, und machen ein großes, lockeres, flaches Nest aus dürren Reisern. Sie sollen zweymal des Jahrs brüten. Einmal im April, und dann wieder in der Mitte des Sommers (Midsummer). Buffon ist von erstern überzeugt, weil man ihm öfter, als einmal, zu Anfang des Aprils ein Nest gebracht hat, das zwey, zuweilen drey Junge enthielt; und da ihre Menge im August allenthalben zunimmt, so sollte man glauben, sie brüteten in England öfter, als einmal des Jahrs. Inzwischen nimmt man allgemein an, daß sie nur eine Brut haben, außer wenn ihnen die Jungen aus dem ersten Neste genommen worden sind. Ich kann aber niemand finden, der mir über diesen Punkt Gewißheit verschafft <sup>2)</sup>. Die Eyer gleichen andern Taubeneiern, sind aber größer, und das Weibchen sitzt vierzehn Tage über ihnen, ehe die Jungen ausgeheckt werden.

In einigen Gegenden Englands wird diese Art Queest und Custhal genannt.

Ich <sup>3)</sup> bin bisher ungewiß gewesen, ob die Ringeltaube zweymal des Jahrs brüte, oder nicht; jetzt aber habe ich Autorität, um zu behaupten, daß dieses oft, wo nicht gewöhnlich der Fall

h) Uebers. VI. S. 238. B.

i) Uebers. S. 94. Taf. 45. B.

k) Uebers. II. S. 307. β. Vergl. auch meine N. S. des In- und Auslands. I. 1. S. 491. Nr. 2. und N. S. Deutschlands IV. Nr. 3. B.

1) Dieser Vogel ist mit öfter, als Einmal, in der Mitte des Decembers geschickt worden.

2) In Thüringen brüten sie des Jahrs zweymal. B.

3) Zuf. a. d. Suppl. S. 198. Uebers.



Fall sey. Ein Brief meines Freundes und Verwandten, Herrn L. Porter, von Chertsey, im Surrey, giebt mir über diese Sache folgenden Ausschluß: „Die Ringeltaube brütet, außer allen Zweifel, zweymal des Jahrs, denn man findet ihr Nest sehr häufig in der Mitte und am Ende des Augusts, auf dem Gipfel der Weiden, wo sie gerne nistet; und vor einigen Jahren habe ich ein Weibchen gesehen, das geschossen wurde, als es eben das Nest verließ, am 22sten September; wo, als man zum Neste kam, das auf einer abgestuften (pollard) Eiche angebracht war, zwey Eyer, die Junge enthielten, gefunden wurden.“

Diese Art ist sehr gemein in den Russischen Wäldern, aber sehr selten in Sibirien, und in Nord-Osten sieht man gar keine; Schweden besucht sie im Sommer, und zieht im Herbst wieder weg; in Norwegen ist sie nicht <sup>o</sup>).

### 30. Die Muskatennuß-Taube. (Nutmeg P.)

*Columba aenea*. L. l. 2. p. 780. No. 22. p)

Le Pigeon ramier des Moluques. BRISS. orn. l. p. 148. No. 41. pl. 13. f. 2. —  
Buff. ois. II. p. 538. q) — Pl. enlum 164.

Sie hat die Größe der Ringeltaube, und ist siebenzehn Zoll lang. Ihr Schnabel ist benähe grünlich; der Kopf, der Hals und die untern Theile des Körpers schmutzig weiß; mit einem weinfarbnen Anstrich; der Rücken, der Steiß, die obern Deckfedere des Schwanzes und der Schwanz grün, mit Gold- und Kupferglanze; die Seiten und die Stelle unter den Flügeln schmutzigweiß; die untern Deckfedern des Schwanzes, purpurkastanienbraun; die Schwungfedern aschfarben, und die Spitzen der großen, so wie die äußern Ränder und Spitzen der kurzen von der Farbe des Rückens; der Schwanz am Ende gleich; die Füße zur Hälfte herab mit Federn bedeckt, und nebst den Klauen grünlich.

Sie ist auf den Molukkschen Inseln zu Hause, wo sie von Muskatennüssen lebt.

30. Var. A. *Columba aenea*. L. l. 2. p. 780. No. 22. s. r)

Le Pigeon cuivre mangeur de Muscade. SONN. Voy. p. 198. tab. 102. s).  
Ley. Mus.

Diese scheint der letzten sehr ähnlich zu seyn, und ist vielleicht eine bloße Geschlechtsverschiedenheit; sie hat einerley Größe mit ihr. Der Kopf ist blaugrau; der Schnabel grau; Augenflecken und Füße sind hell hell karminroth; die obern Theile des Körpers grün, mit Gold- und Kupferglanze; Hals, Brust und Bauch röthlichgrau; die untern Deckfedern des Schwanzes gelblichweiß; Schwungfedern und Schwanz schwarz.

Eine, dieser ähnliche, ist in der Sammlung des Sir Jos. Banks, die aus Neuseeland kam.

Un

o) Arct. Zool.

p) Latham Ind. orn. II. p. 902. n. 33. B.

q) Uebers. VI. S. 251. B.

r) Latham Ind. orn. l. c. β.

s) Uebers. von Buffons Vögeln. VI. S. 253.  
1. B.

Unter den Gemäkten eben dieses Herrn, bemerke ich eine, die dieser fast gleich, aber nur dreyzehn Zoll lang ist. Ihr Schnabel ist einen Zoll lang; die Nasenlöcher stehen in einem Höcker (Knob); Kopf und Hals sind aschfarben; der Augenstern orangefarben, Halfter und Kinn grau; die obern Theile des Körpers grün, das am Steiß ins Rothe spielt; die untern röthlichb. aun; die Flügel blau; die Schwungfedern dunkelblau gerändert; der Schwanz dunkelfarbig; die Füße roth.

Diese wurde auf der Insel Amsterdam angetroffen, wo sie Droobaya genannt wird.

### 31. Die weiße Muskatennuß-Taube. (White Nutmeg P.)

*Columba alba*. L. I. 2. p. 780. No. 55. r)

Le Pigeon blanc, mangeur de Muscade de la nouvelle Guinée. SONN. Voy. p. 169. pl. 103. u)

Diese ist von mittlerer Größe. Ihr Schnabel ist lichtgrau; der Augenstern gelblich; das Gefieder ist durchaus weiß, die Schwungfedern und ein Drittheil des Schwanzes, zunächst am Ende, ausgenommen, die schwarz sind; die Füße sind lichtgrau.

Sie ist in Neuguinea zu Hause, frist, wie die letztere, Muskatennüsse, und befördert die Verbreitung dieses nützlichen Gewürzes, wie diese.

Diese Art lebt, wie uns die Schriftsteller versichern, von Muskatennüssen, und wahrscheinlich dient ihr bloß die äußere Haut derselben zur Nahrung; denn die Nuß selbst wird ganz, und so wenig verändert wieder ausgeleert, daß sie, nachdem sie die Verdauungswerkzeuge durchwandert hat, nicht im mindesten zum Keimen untauglich geworden ist; daher kommt es, daß diese Vögel, indem sie von einer Insel zur andern fliegen, allenthalben, wo sie hinkommen, die Muskatennüsse aussäen und verbreiten v).

### 32. Die Taube mit den dreyeckigen Flecken. (Triangular-spotted P.)

*Columba guinea*. L. I. 2. p. 774. No. 16. w)

Le Pigeon de Guinée. BAISS. orn. I. p. 132. No. 30. — BUFF. ois. II. p. 538. x)  
La

r) Latham Ind. orn. II. p. 602. n. 34. B.

u) Uebers. von Buffons Vögeln VI. S. 253. 2. B.

v) Auf der Insel Rotterdam hat man eine Taube gefunden, mit zwey Muskatennüssen im Maul und Kropfe, die noch mit ihrer schwarzlachrothen Decke, oder Macis, bedeckt waren. Forster voy. p. 335. Ebendesselben Reply. p. 35. Auf eben diese Art wird auch der Zimmtbaum, auf Zeylan, durch gewisse wilde Tauben fortgepflanzt, die deswegen Zimmtfresser genannt werden, und das Entstehen so vieler jungen Bäume längs der

Aksee verursachen, so daß diese einen Wald gleicht Forrest voy. p. 345. (keine Beschreibung des Vogels.) Tauben sollen auch die Verbreiter der Cumantschen Rinz gelblume *Loranthus Stelis* Linn. seyn. „sie leben nämlich von den Beeren derselben, und geben die Steine an den Stämmen der Bäume, wo sie wachsen, wieder von sich.“ S. Parkinson's. voy. p. 38.

w) Latham Ind. orn. II. p. 602. n. 35. B.

x) Uebers. VI. S. 254. B.

La Tourterelle-du Cap de bonne Esperance. SONN. Voy. Ind. Vol. II. p. 179.  
 Triangular-spotted Pigeon. EDW. II. pl. 75. y)  
 Br. Mus. Lev. Mus.

Sie gleicht an Größe der Holztaube. Ihr Schnabel ist schwärzlich; die Augen sind mit einer rothen Haut umgeben; der Augenstern lebhaft gelb; der Kopf, der Hals und die untern Theile des Körpers sind hell aschfarben; Bauch und After weiß; die Federn am Halse zugespitzt, aschfarben, mit einem weinfarbenen Anstrich; der Oberrücken purpurbraun, mit violettem Glanze; die Deckfedern der Flügel und die kurzen Schwungfedern eben so, jede Feder aber an der Spitze mit einem dreieckigen, weißen Flecke, dessen Spitze aufwärts gefehrt ist; die großen Schwungfedern schwarz, mit grauen Rändern; der Unterrücken und der Steiß weiß; der Schwanz matt aschfarben, mit schwarzen Spitzen; die Füße hellroth; die Klauen braun.

Sie ist in den südlichen Gegenden von Guinea, und in den steinigten Gegenden Afrika's zu Hause; auch ist sie gemein ums Vorgebirge der guten Hoffnung. z).

### 33. Die ringelschwänzige Taube. (Ring-tailed P.)

*Columba caribaea*. L. I. 2. p. 773. No. 6. a)

— — JACQUIN'S Beytr. p. 30. No. 24.

Le Pigeon à queue annelée de la Jamaïque. BRISS. orn. I. p. 138. No. 34. —  
 BUFF. ois. II. p. 539. b)

*Columba caudā fasciā notatā*. RAY Syn. p. 63. No. 17. — p. 183. No. 22.

Ring-tailed Pigeon. SLOAN. Jam. p. 302. — BROWN. Jam. p. 468.

Sie hat die Größe der Ringeltaube, und ihre Länge ist funfzehn Zoll. Die Haut, welche die Nasenlöcher bedeckt, ist höckerig; der Augenstern karmoisinroth; Kopf, Vorderhals und Brust purpurfarbig; der Hinterhals grünlich purpurfarben, mit Seidenglanze; der Rücken, der Steiß und die obern Deckfedern des Schwanzes hellblau; die Flügel bräunlich; der Bauch weißlich; der Schwanz, wie der Rücken, mit einem schwarzen Bande durchzogen.

Sie ist in Jamaika zu Hause, wo sie häufig Bergtaube genannt wird. Zuweilen findet sie sich in den Savannenwäldern, im Sommer.

Var. A. c)

Bey <sup>a)</sup> Jacquins Vogel ist der Schnabel grünlichroth; die Augenkreise kahl und schmutzig-gelb; der Schwanz keilförmig, und ohngefähr so lang, als der Körper. Er geht darin von dem, von Brisson beschriebenen ab, daß er weder einen weißen Bauch, noch den Streifen am Schwanz hat.

Man

y) Seltmanns Vogel. III. Taf. 45. B.

z) Edwards sagt, daß er wenig Tauben gesehen hätte, die an Schönheit und Farbe, dieser gleich kämen. B.

Latham's allgem. Uebers. der Vögel. II. Bds. 2. Th.

a) Latham Ind. orn. II. p. 603. n. 36. B.

b) Uebers. VI. S. 258. B.

c) Latham Ind. orn. I. c. 2.

d) Zus. a. d. Suppl. S. 199. Uebers.

Man trifft ihn in allen Wäldern der Caribäischen Inseln an. Er ist ziemlich zahm; denn er legt, in einen Käfig eingesperrt, Eier; doch kann man ihn nicht frey herumlaufen lassen. Er wird als ein Leckerbissen hochgeschätzt, so daß man einen einzigen Vogel für einen Thaler verkauft.

#### 34. Die Neuseeländische Taube. (New Zealand P.)

*Columba novae Seelandiae*. L. I. 2. p. 773. No. 5. e)

Ihre Länge ist achtzehn Zoll. Der Schnabel ist einen Zoll lang, und roth; der Augenstern und die Augenkreise sind roth; die obern Theile des Körpers rubinroth, mit grünem Glanze am Vorderhalse; die Schwungfedern dunkelfarbig; der Steiß blau; der Schwanz schwarz; die untern Theile von der Brust an weiß, das gegen den After hin ins Blaue spielt; die Füße roth.

Sie ist auf Duffly Bay, in Neuseeland zu Hause, wo sie Hagarreroo genannt wird.

#### 35. Die Madagaskarische Taube. (Madagascar P.)

*Columba madagascariensis*. L. I. 2. p. 779. No. 21. f)

Le Pigeon ramier bleu de Madagascar. BRISS. orn. I. p. 140. No. 36. pl. 14. f. 1. — Pl. enlum. 11.

Le Founingo. BUFF. ois. II. p. 539. g)

Sie hat ohngefähr die Größe einer gemeinen Taube, und eilfhalb Zoll Länge; der Schnabel ist roth; die Augen liegen in einer kahlen, rothen Haut; das Gefieder ist durchaus blauschwarz, und sehr glänzend, die Federn am Halse schmaler, als die andern, und mit einer Mischung von Aschfarbnem; der Schwanz violett-purpurfarben; die Füße roth; die Klauen schwarz.

Diese Art ist auf Madagaskar zu Hause, wo sie Founingo-mena-rabou heißt.

#### 35. Var. A. *Columba madagascariensis*. L. I. 2. p. 779. No. 21. f. b)

— australis. Linn. Mantiss. 1771. p. 526.

Le Pigeon ramier verd de Madagascar. BRISS. orn. I. p. 142. No. 37. pl. 14. f. 2. — BUFF. ois. II. p. 540. i) — Pl. enlum. 111.

Von der Größe der letzten, und fast zwölf Zoll lang. Der Schnabel ist aschfarben, mit einer röthlichen Wachshaut; Kopf, Hals, Brust, Bauch und Seiten sind olivengrün; der Rücken, der Steiß, die obern Deckfedern der Flügel und des Schwanzes eben so, aber dunkler; am Flügelbug ist ein kleiner, röthlicher Fleck; die Schwungfedern sind oben schwärzlich, und unten

e) *Columba Zealandica* Latham Ind. orn. II. p. 303 n. 37. B.

f) Latham Ind. orn. II. p. 604. n. 40. B.

g) Hebers. VI. S. 259. B.

h) *Columba australis* Latham Ind. orn. II.

p. 604. Hier wird diese Taube unter dem Namen der Südlichen als eine eigene Art aufgeführt; doch nicht mit Gewißheit. B.

i) Hebers. a. a. O.

ten aschfarben, die äußern Ränder schwefelgelb; die größern Deckfedern der Flügel haben eben solche Spitzen; der untere Theil des Bauchs und die Schenkel haben eben die grüne Farbe des Körpers, mit Gelb und Schwärzlich; die untern Deckfedern des Schwanzes sind gelbroth und weißlich melirt; der Schwanz ist aschfarben, seine zwey mittlern Federn sind an der Wurzel von dunklerer Farbe; die Füße roth; die Klauen aschfarben.

Sie ist ebenfalls in Madagaskar zu Hause, und wird daselbst *Touningo maitfouge* genannt; was gewentia, eine bloße Spielart von der letzten, oder verschiedenen Geschlechts.

### 36. Die Taube von der Insel Frankreich. (Hackled P.)

*Columba Franciae*. L. k. 2. p. 779. No. 51. k)

Le Pigeon Hollandois. SONN. Voy. Ind. Vol. II. p. 175. pl. 101.

Diese ist viel größer, als unsere Ringeltaube. Schnabel und Augensterne sind karmoisinroth; die Federn des Kopfs, des Halses und der Brust lang, schmal, zugespitzt, und von sonderbarem Gewebe, so daß sie einer polirten Oberfläche gleichen, auf eben die Art, wie die Anhänge der Flügel Federn des Seidenschwanzes <sup>l)</sup>, oder des wilden Indianischen Hahnes <sup>m)</sup>; rund um die Augen steht eine kahle, dunkelrothe Haut; Rücken, Flügel und Bauch sind dunkelblau; Steiß und Schwanz dunkel karmisinroth; die Füße schwarz.

Sie ist auf der Insel Frankreich zu Hause, und ihr Fleisch, wie man vorgiebt, giftig.

### 37. Die grünflechtige Taube. (Spotted - green P.)

*Columba maculata*. L. I. 2. p. 780. No. 52. n)

Ihre Länge ist zwölf Zoll. Ihr Schnabel ist schwarz, mit einer hellgelben Spitze; die Hauptfarbe des Gefieders dunkelgrün und glänzend; Kopf und Hals dunkler, als das Uebrige, und nur von blauer Farbe, die ebern des Halses lang und schmal, wie die spitzigen, gekrümmtern Halsfedern (hakles) eines Hahns; jede Flügel und Schulterfeder hat an der Spitze einen sehr hell aschgraulichweißen Fleck, mit einer aufwärts laufenden Spitze, und ist etwas dreyeckig; Schwungfedern und Schwanz sind schwarz, die Federn der erstern haben aschgraulichweiße, die des letzten rostigrothlichweiße Spitzen; der Schwanz ist am Ende gleich; Bauch, Schenkel und After sind dunkel schwarz; die Füße braun, und die Schienbeine zur Hälfte mit pflaumartigen Federn bedeckt; die Klauen schwarz.

In der Sammlung des Majors Davies. Ich sah auch eine in Sire Jos. Banks Sammlung. Ihr Geburtsort ist unbekant.

37

38. Die

k) Latham Ind. orn. II. p. 604. n. 42. B.

l) Bohemian Chatterer. Ampelis Garrula  
L. S. Allg. Uebers. 2. B. I. Th. S. 86.

No. 1. Uebers.

m) S. unten 51ste Gatt. No. 1. Uebers.

n) Latham Ind. orn. II. p. 605. n. 43. B.

## 38. Die Nikobarische Taube. (Nicobar P.)

*Columba nicobarica*. L. I. 2. p. 783. No. 27. o)

Le Pigeon de Nicobar. BRISS. orn. I. p. 153. No. 44. — BUFF. ois. II. p. 541. p) — Pl. enlum 491.

Pigeon from the Nicobar. ALBIN. III. pl. 47. 48. (Männchen und Weibchen.) — EDW. glean. pl. 339.

Lev. Mus.

Sie hat die Größe der gemeinen Taube. Ihr Schnabel ist dunkelfarbig; der Augenflecken braun; der Kopf, der Hals, die Brust, der Bauch, die Schenkel und die untern Deckfedern des Schwanzes sind dunkel bläulich-purpurfarben; die Federn am Halse lang, und spitzig, und werfen einen rothen, blauen Gold- und Kupferglanz von sich; der Rücken und der obere Theil der Flügel sind grün, in die Kupfer- und Goldfarbe spielend; einige äußere Schwungfedern und die Deckfedern über denselben sind schön blau; der Schwanz und seine obern Deckfedern weiß; die Füße röthlich.

Dies ist EDWARDS'S Beschreibung, der sie von einem lebenden Vogel nahm.

Das Weibchen unterscheidet sich bloß durch ein minder glänzendes Colorit, und dadurch, daß die spitzigen Federn am Halse kürzer sind.

Sie sind auf der Insel Nikobar zu Hause.

## 39. Die schäckhalsige Taube. (Scallop-necked P.)

*Columba speciosa*. L. I. 2. p. 783. No. 58. q)

Le Ramiret. BUFF. ois. II. p. 541. r)

Le Pigeon ramier de Cayenne. Pl. enlum. 213.

Lev. Mus.

Größer, als eine Turteltaube. Ihr Schnabel ist roth, und mit einer weißen Wachshaut bedeckt; der Kopf rostigroth; Hals und Brust gelbroth, weiß und purpurfarbig blau geschückt, jede Feder nämlich anfangs gelbroth, dann weiß, mit blauen Rändern, wodurch sie ein wellenförmiges Ansehen erhalten, und einen äußerst schönen Anblick gewähren; der Rücken und die Flügel sind rostigroth; die Schwungfedern dunkler, als die übrigen Theile; der Schwanz dunkelschwarz, und abgerundet; die Füße roth.

Das Weibchen ist eben so gezeichnet, wie das Männchen, aber von viel mattern Farben.

Sie sind in Cayenne zu Hause.

## 40. Die gemeine Turteltaube. (Common Turtle.)

*Columba Turtur*. L. I. 2. p. 786. No. 32. s) — SCOP. ann. I. No. 181. t) —

KRAM

o) Latham Ind. orn. II. p. 605. n. 44. B.

p) Uebers. VI. S. 264. B.

q) Latham Ind. orn. II. p. 605. n. 45. B.

r) Uebers. VI. S. 263. B.

s) Latham Ind. orn. II. p. 605. n. 47. B.

t) Uebers. von Gantner. S. 149. Nr. 181. B.

- KRAM. elench. p. 359. No. 3. — FRISCH tab. 144. — GEORGI Reise. p. 173. — SEPP. Vog. pl. in p. 11. Faun. Arragon. p. 83.  
 La Tourterelle. BRISS. orn. I. p. 92. No. 8.  
 — — BUFF. ois. II. p. 545. pl. 25. v).  
 — — Pl. enlum. 394.  
 Turtle Dove. RAY Syn. p. 61. A. 2. — WILL. orn. p. 183. pl. 35. — ALBIN. II. pl. 47. — Br. Zool. I. No. 103. pl. 45. n) — Arct. Zool. w).  
 Br. Mus. Lev, Mns.

Die Länge dieses Vogels ist über zwölf Zoll. Sein Schnabel ist braun; der Augenstern gelb; die Augenkreise karmoisinroth; der Scheitel aschgrau. olivenfarbig; Stirn und Rinn fast weiß; zu beyden Seiten des Halses ist ein Fleck von schwarzen Federn, mit weißen Spitzen \*); der Rücken ist aschfarben, mit röthlichbraunen Rändern; die Schulterfedern und die Deckfedern der Flügel sind röthlichbraun jede Feder in der Mitte schwarz †); die Schwungfedern braun, mit blaffen Rändern und Spitzen ‡); Vorderhals und Brust weinfarbig, aber blaß; der untere Theil der Brust dunkelgrau; Bauch, Schenkel und Afters weiß; die zwey mittlern Schwungfedern braun, die übrigen dunkler, mit weißen Spitzen, und die äußerste am äußern Rande weiß; die Füße röthlich †).

Dieser Vogel ist sehr gemein in unsern Reichen, und ich glaube ein vollkommener Zugvogel, weil man nach der Zeit seines Abzuges im Herbst, keinen mehr gesehen hat. Er kommt später, und zieht früher wieder weg, als irgend eine andre Taube, und ist sehr gemein in Kent, wo man ihn oft, während des Sommers in Wäldern sieht. Auch besucht er die Erbsenfelder in Flügen zu zwanzig und mehrern, sobald die Erbsen reif zu werden beginnen, wovon er zuweilen allzu viele verheert, und damit fortfährt, bis zu seiner Abreise, die ohngefähr in das Ende des Augusts, oder in den Anfang des Septembers fällt. Er nistet größtentheils in die dicken Wälder, auf die höchsten Bäume, legt zwey Eyer, wie andre Tauben, und macht, wie man glaubt, nur eine Brut des Jahres †), welches auch sehr wahrscheinlich ist, da sein Aufenthalt bey uns wenigstens um zwey Monate kürzer ist, als bey andern Tauben, die uns besuchen.

## Tl i i z

## Ich

n) Uebers. VI. S. 271. B.

n) Uebers. p. 94. Taf. 44.

w) In der Arct. Zool. finde ich sie nicht. Man vergl. aber Zorns Pethimoth. II. S. 303. Meine N. G. des In's und Auslands. I. 1. S. 431. Nr. 3. Meine N. G. der Stubenvögel S. 122. Nr. 31. und N. G. Deutschlands. IV Nr. 4. B.

x) Die weißen Spitzen machen auf dem schwarzen Fleck drey bis vier schöne halbmondförmige weiße Streifen. B.

y) Die obersten kleinsten Deckfedern sind hellaschgrau, die übrigen schwärzlich mit breiter rosenfarbiger Einfassung. B.

z) Die vordern Schwungfedern sind schwärzlich, die hintern aschfarben mit rosenrothen Ranten;

daher die Flügel ungemein schön aussehen. B.

a) Das Weibchen ist an der Brust blässer, die Flügel sind, statt rosenfarben, rostfarben gefleckt, und der schwarze Fleck am Hals ist nicht so breit. B.

b) Bey uns nisten sie auch zweymal des Jahres, nicht blos in Wäldern sondern auch in Gärten auf den Obstbäumen, nicht blos hoch, sondern auch und vielmehr tief auf hohes Buchholz. Sie haben etz sehr schlechtes Nest. Es wird oft vom Wind herabgeworfen. Wenn es vielen Fichtenäsaamen im Thüringerwalde sieht, so habe ich sie oft in der größten Menge gesehen. Es ist bey uns ein Stubenvogel, der sich auch mit der Lachtaube fortpflanzt, und Bastarde erzeugt. B.

Ich bemerke, daß Pennant und Skopoli Anstand nehmen, das Linnäische Synonym unter diesen Vogel zu setzen; ich zweifle aber keineswegs, daß dieser, oder die erste Spielart (40 Var. A) die eigentliche Art sey, die er gemeynt hat, obler schon seinen Vogel zu einem Indischen macht.

Briffon erwähnt einer Abbildung eines Vogels dieser Art, die aus China kam, und in Nichts von dem, von ihm beschriebenen, abgieng, außer, daß die untern Theile durchaus weinfarbig waren; er ist auch der Meynung, daß Sloane's Ohrtaube <sup>c)</sup>, der nämliche Vogel sey, und in der Indischen Zoologie <sup>d)</sup> wird die Europäische Turteltaube, als ein Bewohner von Java aufgeführt.

Diese <sup>e)</sup> Art ist sehr häufig im südlichen Rußland, in den steinigten Gegenden jenseits des Sees Baikal. In den Türkischen Besizungen, wo sie ungemein zahlreich ist, wird sie sehr hoch geschätzt, und die Regierung bewilligt ein gewisses pro Cent in Rücksicht der Gebühr an Getraide, auf Rechnung dieser Vögel. Eine Menge dieser Vögel kommt beständig auf die Schiffe, die den Hafen von Constantinopel durchkreuzen, und frist sich, ohne daß man sie stöhet, in den Magazinen und Mühlen satt. Diese Erlaubniß sich da am Getraide Gutes zu thun, lockt sie in großer Zahl herbey, und macht sie so dreiste, daß sie sich auf die Schultern der Ruderknechte setzen, und nach einem leeren Plaze hinsehen, wo sie ihren Kropf aufs neue füllen können <sup>f)</sup>.

Ich glaube sie ist ziemlich gemein in China und verschiedenen Ländern Indiens, denn ich habe verschiedenemal Gemälde von ihr und der Turteltaube mit geflecktem Halse (40 Var. A.) von daher gesehen. In Sire Jos. Banks Sammlung ist eine aus erst benanntem Lande, die etwas größer, als unsre Britische, und an Colorit viel höher zu seyn scheint, ob sie schon in allen übrigen vollkommen eine und eben dieselbe ist.

#### 40. Var. A. Die Turteltaube mit geflecktem Halse. (Spotted-necked T.)

*Columba Turtur.* L. I. 2. p. 786. No. 52. g)

Im Leverschen Museum ist ein Vogel, der in Buckinghamshire geschossen wurde, und der von obigem darin abgeht, daß sein Hals, statt blos einen Flecken zu haben, fast an der ganzen Seite schwarz ist; und statt, daß jede Feder eine weiße Spitze hat, ist ein runder weißer Fleck an jeder, ganz am Ende, und dieß giebt den Seiten des Halses ein äußerst schönes Ansehen. Man hat mir auch gesagt, daß viele von dieser Art in jener Gegend gesehen worden wären <sup>h)</sup>.

Unter

c) Ear-Dove-Sloan. Jam. II. p. 304. t. 262. f. 2. — Raii Syn. p. 184. No. 26.

d) p. 42. — Eben dieses wird bemerkt in Osbeck's Reis. I. S. 158.

e) Zus. a. d. Suppl. S. 199. 200. Ueberf.

f) Mem. of the Baron de Tott.

g) Latham I c. 8.

h) Ich habe auch alte Turteltauben gesehen, die so ausfahen, und wenn besonders der Hals bey'm Ausstopfen ausgebehrt wird, so erscheinen sie noch vielmehr als diese Varietät. B.



Unter einigen Vögeln, die von der letztern Südsee-Reise kamen, bemerkte ich einen solchen; da er aber in einem Packete war, worin sich andere, die vom Vorgebirge der guten Hoffnung kamen, befanden, so ist es wahrscheinlich, daß er etwa auch daher gebracht worden ist<sup>1)</sup>. Wie dieß auch immer seyn mag, so dient es doch zum Beweise, daß weder dieser, noch der vorige, auf Europäische Länder allein eingeschränkt ist.

## 40. Var. B. Die Portugiesische Turteltaube. (Portugal T.)

Columba Turtur. L. I. 2. p. 786. No. 32. 7. k)

La Tourterelle de Portugal. BRISS. orn. I. p. 98. No. 9. BUFF. ois. II. p. 556. n)

Portugal Dove. ALBIN. II. pl. 48.

Diese ist größer als unsere Turteltaube. Ihr Schnabel ist schwarz; der Augenstern saffranfarben; der ganze Vogel dunkelbraun; zu beyden Seiten des Halses, ohngefähr in der Mitte, sind zwey oder drey glänzend schwarze Federn, mit weißen Spizen; die kleinern Deckfedern der Flügel sind schwarz, mit weißen Rändern; die andern braun, mit gelben Rändern; die Schwungfedern schwärzlich, mit gelben Rändern; die zwey mittlern Schwanzfedern dunkel aschfarben, mit weißen Spizen, die andern an den äußern Rändern und Spizen weiß, und inwendig aschfarben; die Füße roth; die Klauen schwarz<sup>m)</sup>.

Sie ist in Portugall zu Hause.

## 40. Var. C. Die Turteltaube von Luçon. (Luconian T.)

Columba Turtur. L. I. 2. p. 786. No. 32. 2. n)

La Tourterelle grise de l'isle de Luçon. SONN. Voy. p. 52. tab. 12. o)

Sie hat die Größe einer gemeinen Turteltaube. Schnabel und Augenstern sind karmoisinroth; Kopf und Hals lichtgrau aschfarben; zu beyden Seiten des Halses haben sechs oder sieben Federn weiße Spizen; Brust und Bauch sind weinfarbiggrau; die großen Schwungfedern schwarz, die kurzen eben so, die Enden derselben aber haben einen bräunlichgelben Anstrich; die zwey mittlern Schwanzfedern sind schwarz, die andern weiß; die Füße röthlich.

Sie ist auf Manilla zu Hause.

## 40. Var. D. Die Chinesische Turteltaube. (Chinese T.)

Columba Turtur. L. I. 2. p. 786. No. 32. 2.

La Tourterelle brune de la Chine. SONN. Voy. Ind. Vol. II. p. 177.

Von

d) Hierin bin ich noch mehr bestärkt worden, da ich sie in zwey verschiedenen Sammlungen von Chinesischen Gemälden antraf wo sie gut vorgestellt war. Der Name, den sie in China führt, ist Parcou.

k) Latham I. c. 7.

l) Hebers. VI. S. 302. B.

m) Es ist vielleicht eine gezähmte Turteltaube. Ich habe eine jung aus dem Nest genommene Turteltaubin gesehen, die grade so aussah. B.

n) Latham I. c. 2.

o) Hebers. von Buffens Vögeln VI. S. 298. B.

p) Columba orientalis Latham Ind. orn. II.

Von der Größe der gemeinen Turteltaube. Schnabel und Augenflecken sind roth; Kopf, Hals, Brust und Rücken schmutzig bräunlichgrau, am hellsten an der Brust; zu beyden Seiten des Halses stehen einige schwarze Federn, mit hell aschgrauen Enden; die Flügel sind braun, und mit einem gelben Band durchzogen; die Schwunfedern braun; Steiß und Schwanz dunkel aschgrau; Bauch und Schenkel weingrau (vinous grey); die untern Deckfedern des Schwanzes hell aschgrau; die Füße roth.

Sie ist in China zu Hause.

#### 41. Die Surinamsche Turteltaube. (Surinam T.)

*Columba surinamensis*. L. l. 2. p. 787, No. 67. 9)  
La Tourterelle. FERMIN. Surin. II. p. 165.

Diese ist zehn Zoll lang, und achzehn breit. Ihr Schnabel ist dünn (fine) und lang, von außen dunkelblau, inwendig roth; Kopf und Hals aschfarben; die Kehle grün und schwarz marmelirt; die äußern Flügel Federn braun, und die mittlern aschfarben; Brust und Bauch weißlich; die Füße roth.

Dies ist Fermin's Beschreibung, der von ihr, als von einem in Surinam gemeinen Vogel spricht, und sagt, sie heckte des Jahrs zweymal, und baute ihr Nest in den Wäldern, von den Wohnungen entfernt, auf die höchsten Bäume. Hierin ist die unsere Art gleich, mit der sie auch eine Aehnlichkeit hat, obgleich sie um zwey Zoll kleiner ist. Ihr Fleisch ist, wie er bemerkt, saftig und sehr wohlschmeckend.

#### 42. Die Lachtaube. (Die Turteltaube mit dem Halsbände. Collared T.)

*Columba risoria*. L. l. 2. p. 787. No. 33. r) — Scop. ann. l. p. 125. No. 182. s)  
FRISH tab. 141,  
La Tourterelle à collier. BRISS. orn. l. p. 95. No. 8. — BUFF. ois. II. p. 550.  
pl. 26. r) — Pl. enlum 244.  
Turtur Indicus Aldrov. RAY Syn. p. 61. No. 3.  
Indian Turtle. WILL. orn. p. 184. — ALBIN. III. pl. 45. u)  
Lev. Mus.

Diese ist etwas größer, als die letzte. Ihr Schnabel ist schwärzlich; der Augenflecken schön roth; der obere Theil des Kopfs und Halses, der Rücken und die Deckfedern der Flügel sind gelbroth oder röthlichweiß, beynahemilchrahmfarben; Vorderhals und Brust weiß, mit einem wein-

p. 636. n. 48. Hier wird sie unter dem Namen Orientalische Turteltaube zu einer besondern Art gemacht. B.

9) Latham Ind. orn. II. p. 609. n. 50.

r) Latham Ind. orn. II. p. 601. n. 57. B.

s) Uebers. von Günther S. 150. Nr. 182. B.

r) Uebers. VI. S. 277. 280. B.

u) Vergl. auch Zorn's Verh. II. S. 303. Meine N. S. des Inn- und Auslands I. 1. S. 492. Nr. 4. N. S. der Stubenvögel S. 225. und N. S. Deutschlands IV. Nr. 5. B.

farbigen Anstrich; die übrigen untern Theile weiß; der Steiß graulichbraun; die Schwungfedern eben so, mit weißlichen Rändern; der Schwanz aschgrau, die zwey mittlern Federn einfärbig, die übrigen mit weißen Spitzen, und die äußerste am äußern Rande weiß; der Hinterhals ist mit einem Halsbände von schwarzen Federn versehen; die Füße sind roth; die Klauen braun.

Das Weibchen unterscheidet sich vom Männchen durch minder lebhaftere Farben, und spielt ins Graue.

Sie sind in Indien zu Hause, aber auch gemeine Vögel in Frankreich und andern Gegenden des festen Landes von Europa<sup>w)</sup>; in England aber höre ich nicht, daß sie im Freyen angetroffen wurden<sup>w)</sup>.

42. Var. A. Die Chinesische graue Turteltaube. (Chinese grey T.)

*Columba risoria*. L. I. 2. p. 787, No. 32. 3. x)

La Tourterelle grise de la Chine. Sonn. Voy. Ind. Vol. II. p. 176. pl. 102.

Sie hat die Größe der letztern. Ihr Schnabel ist schwarz; der Augenstern roth; der Scheitel grau; der Hinterkopf dunkel weinfarbig grau; die Federn um die Augen herum weiß; Vorderhals, Brust und Bauch sehr hell röthlich weingrau; die Federn am Hinterhalse stehen in Form eines umgekehrten Herzens, sind schwarz, bilden einen breiten halben Mond, und haben an jeder Seite einen runden, weißen Kieken; Flügel, Rücken, und Steiß sind schmutzig braun; die Schwungfedern schwarz; die zwey mittlern Schwanzfedern braun, die andern zur Hälfte schwarz, und von da an bis ans Ende weiß; die untern Deckfedern des Schwanzes sehr hell röthlichgrau; die Füße gelb.

Sie ist in China zu Hause. Ich habe sie auch auf einigen Gemälden gesehen, nach deren Angabe sie in Madras zu Hause war.

42. Var. B. Die Bastard-Turteltaube. (Hybridal T.)

*Columba risoria*. L. I. 2. p. 787. No. 35. 7. y)

La Tourterelle mulet. Briss. orn. I. p. 97. A.

Dies ist eine Bastardbrut von der gemeinen Turteltaube und der Lachtaube. Kopf, Hals und Brust sind weinfarbig; der Rücken matt röthlich aschfarben; der Bauch, die untere Flä-

w) Einige glauben bis nach Schweden; ich glaube aber nicht, daß Linnæ's Worte dies bestätigen. Er sagt „habitat in India nobis communis Turtur;“ wobei er, wohl bloß meynet, daß sie allenthalben in Käfigen gehalten werden wie bey uns in England. In der Faun. Suec. hat er sie nicht angeführt.

w) Sie sind wohl in ganz Europa bloß Stubensvögel. In Thüringen hält man sie häufig in der Stube, und große Taubenliebhaber haben sie auch wohl in Schlägen, die aber im Winter geheizt werden müssen. B.

x) Latham I. c. 6.

y) Latham I. c. 7.

Fläche der Flügel, und die Schwanzspitze, wie bey letztbenanntem Vogel; die Schwungfedern braun; die Füße blutroth 2).

#### 43. Die gestrichelte Turteltaube. (Striated T.)

*Columba sinica*. L. I. 2. p. 783. No. 28. a)

La Tourterelle rayée de la Chine. BRUSS. orn. I. p. 107. No. 16. — BUFF. ois. II. p. 556. aa)

Dove from China. ALBIN. III. pl. 46.

Sie hat die Größe der Lachtaube. Ihr Schnabel ist bläulich- aschfarben; der Augenstern weiß; der Scheitel aschfarben; die Wangen und die Seiten des Halses gelb; die Federspitzen an letzterm roth, welche Farbe von dem Oberhalse durch ein längliches blaues Band getrennt ist; der Hinterkopf, der Oberhals, der Rücken, der Steiß und die obern Deckfedern des Schwanzes sind braun, nach der Queere mit schmalen, gekrümmten, schwarzen Bändern bezeichnet; Brust, Bauch, Seiten und Schenkel rosenfarben; die kleinern Deckfedern der Flügel hellbraun, mit einem schwarz- und weißen, queersiehenden Zeichen an der Spitze jeder Feder bezeichnet; die übrigen Deckfedern schwarz, mit weißen Spitzen; die Schwungfedern schwarz, mit weißen Rändern; der Schwanz hellbraun; die Füße roth; die Klauen weiß.

Sie ist in China zu Hause.

#### 44. Die gestreifte Turteltaube. (Barred T.)

*Columba striata*. L. I. 2. p. 775. No. 18. b)

— — JACQUIN'S Beytr. p. 32. pl. 16.

La Tourterelle rayée des Indes. BRUSS. orn. I. p. 109. No. 17. — BUFF. ois. II. p. 557. c)

Transverse-striped or barred Dove. EDW. pl. 16. d)

Br. Mus. Lev. Mus.

Sie ist etwas kleiner, als unsre Turteltaube, und zehnehalb Zoll lang. Ihr Schnabel ist drey Viertel Zoll lang, und hell hornfarben; die Nasenlöcher sind hellblau; die Augensterne blaugrau; die Augen liegen in einer kahlen, weißen Haut, die bis an die Nasenlöcher reicht; Stirn, Wangen und Kehle sind hellblau; Scheitel und Hinterkopf spielen ins Gelbrothe; der Oberhals, der Rücken und die Deckfedern der Flügel sind bräunlich aschfarben, mit queersiehenden, krummen, schwarzen Bändern bezeichnet; der Steiß eben so, aber nicht gebändert; die Seiten des Halses und des Körpers ziehen sich ins Blaue, und sind mit blauschwarzen, zarten Queerlinien durchzogen; Vorderhals, Brust, Bauch und Schenkel haben einen rosenfarbenen Anstrich; die untern Deckfedern des Schwanzes sind weiß; die Füße hellroth; die Klauen braun.

Sie

2) Die weiße Lachtaube.

*C. risoria candida*.

Sie ist am ganzen Leibe schneeweiß und nur — am Halse steht der schwarze halbe Mond B.

a) Latham Ind. orn. II. p. 608. n. 52. B.

aa) Uebers. VI. S. 302. B.

b) Latham Ind. orn. II. p. 601. n. 53.

c) Uebers. VI. S. 303. B.

d) Seltgmanns Vögel II. Taf. 31. B.

Sie ist in Ostindien und China zu Hause. Von den Chinesern wird sie *Sowat* genannt.

Sie <sup>e)</sup> ist häufig auf Malakka, wie auch in großer Menge auf der St. Helenen Insel. *Jacquin* erwähnt ihrer auch unter den Vögeln, die sich in der Nachbarschaft von *Netzuela*, in Südamerika aufhalten.

#### 45. Die blauköpfige Turteltaube. (Blue-headed T.)

*Columba cyanocephala*. L. I. 2. p. 778. No. 20. f).

— — *JACQUIN'S* Beytr. p. 36. No. 30. tab. 17.

*La Tourterelle de la Jamaïque*. BRISS. orn. I. p. 135. No. 52. pl. 13. f. 1. —

*BUFF.* ois. II. p. 558. g) — *Pl enlum.* 147.

Turtle Dove from Jamaica. ALBIN. II. pl. 49.

Sie hat die Größe der gemeine Taube, und ihre Länge ist elf Zoll. Ihr Schnabel ist beynabe einen Zoll lang, an der Wurzel roth, und an der Spitze aschfarben; der Scheitel und die Kehle sind blau, und diese Farbe steigt ein wenig herab, bis zur Mitte des Vorderhalses, unter welcher die Federn schwarz sind, und wo sich an einigen derselben ein weißer Querstreifen befindet; von der untern Kinnlade bis zum Hinterkopf läuft ein weißer Streifen unter den Augen weg; der Hinterhals, der Rücken, der Steiß, die Deckfedern der Flügel und des Schwanzes sind weinfarbigbraun; der Vorderhals (außer gerade an der Mitte herab, wie oben gesagt), und die Brust sind schön weinfarbig; der Bauch und die Seiten, die Schenkel und die untern Deckfedern des Schwanzes eben so, aber ins Gelbrothe spielend; die Schwungfedern braun, mit gelbrothen, äußern Rändern; der Schwanz oben dunkel aschfarben, unten schwärzlich; Füße und Klauen roth.

Dieser Vogel ist in Jamaika und den wärmern Gegenden des festen Landes von Amerika zu Hause.

Er <sup>b)</sup> ist sehr gemein auf der Insel Cuba, wo er in Fallen gefangen, und in Menge auf die Märkte zum Essen gebracht wird. Man kann ihn zahm machen, er pflanzt sich aber in diesem Zustande nicht fort, denn es ist einige Zeit lang in einem Vogelkasten der Versuch gemacht worden, aber ohne Erfolg.

#### 46. Die Suratische Turteltaube. (Surat T.)

*Columba suratensis*. L. I. 2. p. 778. No. 58. i)

*La Tourterelle de Surate*. SONN. Voy. Ind. Vol. II. p. 179.

Sie hat die Größe der Lachtaube. Ihr Schnabel ist schwarz; der Augenstern roth; Kopf und Vorderhals weingrau; Brust, Bauch und Schenkel eben so; oben heller; die Federn am obern und hintern Theil des Halses sind schwarz, mit einem weißen Bande an den Spitzen  
R f f f 2 am

e) *Zus. a. d. Suppl. S. 200. Uebers.*

f) Dieser Triotatname kommt im System noch einmal vor, s. unten No. 52. Uebers.

g) Uebers. VI. S. 308. Note 2. B.

h) *Zus. a. d. Suppl. S. 200. Uebers.*

i) *Latham Ind. orn. II. p. 609, u. 55. B.*

am untern Theil eben so, aber mit einem gelbrothen Bande; die Deckfedern der Flügel hellaschgrau, jede Feder längs dem Schaft herab schwarz gestreift, und diese Streifen werden breiter (widens), so wie sie sich der Spitze nähern; die Schwungfedern schwarz; Rücken, Steiß und Schwanz dunkel schmutzig grau; die untern Deckfedern des Schwanzes weiß; die Füße roth.

Sie ist in Surate, in Ostindien, zu Hause.

#### 47. Die Cambanische Turteltaube. (Cambayan T.)

*Columba Cambayensis.* L. I. 2. p. 779. No. 49. k)

La Tourterelle grise de Surate. SONN. Voy. Ind. Vol. II. p. 180.

Von der Größe der letzten. Ihr Schnabel ist schwarz; der Augenstern roth; der Kopf hellweingrau; die Federn am Vorderhals zwey Dritttheile ihrer Länge schwarz, das Uebrige hellgelbroth; Hinterhals und Rücken schmutzig grau; die Deckfedern der Flügel aschgrau; die Schwungfedern schwarz; die zwey mittlern Schwanzfedern schmutziggrau, die andern halb-schwarz, halb grau; der Bauch, die Schenkel und die untern Deckfedern des Schwanzes weiß; die Füße roth.

Sie ist in Surate, und andern Gegenden der Provinz Cambay zu Hause.

#### 48. Die Malabarische Turteltaube. (Malabar T.)

*Columba malabarica.* L. I. 2. p. 779. No. 50. l).

La Tourterelle de la cote de Malabar. SONN. Voy. Ind. Vol. II. p. 180.

Sie ist so groß als die Lachtaube. Schnabel und Augenstern sind roth; Kopf, Rücken und Flügel hell aschgrau; Hals und Brust licht weinfarbiggrau; die mittlern Deckfedern der Flügel mit eyrunden Flecken bezeichnet; die zwey mittlern Schwanzfedern grau, die andern zwey Dritttheile ihrer Länge schwarz, und von da an bis zum Ende weiß; die Füße roth.

Sie ist an der Küste von Malabar zu Hause.

#### 49. Die grüne Turteltaube. (Green T.)

*Columba viridis.* L. I. 2. p. 780. No. 23. m)

La Tourterelle verte d'Amboine. BUFF. orn. I. p. 152. No. 42. pl. 15. f. 2.

Le Tourvert. BUFF. ois. II. p. 595. Ime espece. n)

La Tourterelle a gorge pourpre d'Amboine. Pl. enlum 142.

Ihre Länge ist sieben und drey Viertel Zoll. Der Schnabel roth, und acht Linien lang; Vorderkopf und Kehle sind aschfarben; der Hinterkopf und Hals, der Rücken, der Steiß, die obern Deckfedern des Schwanzes und der Flügel, die Brust, der Bauch, die Seiten und die

Ecken-

k) Latham Ind. orn. II. p. 609. n. 56. B.

l) Latham Ind. orn. II. p. 609. n. 57. B.

m) Latham Ind. orn. II. p. 609. n. 56. B.

n) Uebers. VI. S. 296. 1. B.

Stenkel goldgrün, mit Kupferglanze; der Vorderhals prächtig violet, purpurroth; die größern obern Deckfedern der Flügel haben an der Spitze schwefelgelbe, äußere Ränder, die untern Deckfedern der Flügel aber aschfarbene; die Schwangefedern sind schwärzlich, und ihre äußern Ränder und Spitzen haben einerley Farbe mit dem Körper; der Schwanz ist blaugrün, mit Kupferglanze, seine zwey mittlern Federn einfarbig, und spielen an den innern Fahnen ins Schwärzliche, die andern haben alle schwefelgelbe Spitzen; unten erscheinen sie alle schwärzlich, mit schmutzgrünweißen Spitzen, und die untern Deckfedern des Schwanzes sind grünlichweiß; die Füße roth, und zur Hälfte mit Federn bedeckt; die Klauen graubraun.

Sie ist auf der Insel Amboina zu Hause.

50. Die schwarzköpfige Turteltaube. (Black-capped T.)

Colomba melanocephala. L. L. 2. p. 781. No. 54. o)

Le Turvert. Buff. ois. II. p. 555. Hde esp. p).

La Tourterelle de Batavia. Pl. enlum 214.

Black-capped Pigeon. Ind. Zool. pl. 7. q)

Sie ist zehnthalb Zoll lang. Ihr Schnabel ist kurz, schwarz, und an der Spitze gelb; der Kopf hellbläulichaschfarben; der Hinterkopf schwarz; Kinn und Kehle schön dunkelroth; der Hals, und der Körper überhaupt schön dunkelgrün; der After pomeranzengelb; einige Federn an der Außenseite der Schenkel haben eben solche Spitzen; die innere Seite derselben ist weiß; der Schwanz ist etwas keilförmig, sechs der mittlern sind grün, die drey äußern zu beyden Seiten ungemein schön karmoisinroth; die Füße roth.

Diese Beschreibung ist nach einem ganz vollständigen Exemplare, das Sire Jos. Banks besitzt, gemacht.

Vey dem in der Indischen Zoologie abgebildeten Vogel, ist der untere Theil des Bauchs, sammt dem After gelb und dieser wurde auf der Insel Java todt auf der Erde gefunden.

51. Die Javatische Turteltaube. (Javan T.)

Colomba Javanica. L. L. 2. p. 781. No. 35. s)

Le Turvert. Buff. ois. II. p. 555. Hde esp. r)

La Tourterelle de Java. Pl. enlum. 177.

R t t t 3

St

o) Latham Ind. orn. II. p. 610. n. 59. B.

p) Uebers. VI. S. 296. 2. B.

q) Vergl. auch Naturforscher I. S. 269. B.

r) Eigentlich ist die Farbe, des in der Indischen Zoologie unter dem Namen der schwarzhäutigen Taube angegebenen Vogels folgende: Der Vorderkopf, die Wangen und die Vorderbrust sind weiß; der Hinterkopf schwarz; das Kinn gelb; die Kehle, Brust und Vorderbrust nebst den Deckfedern und tieferen

Flüggelfedern alle schön grün; die Schwungfedern dunkel violet; der Hintertheil des Bauchs und die Afterfedern schön gelb; die Kehle an der äußern Seite grün, an der innern weiß; der untere Theil des Schwanzes schön karmoisinroth. Vielleicht ist dieser und Latham's Vogel dem Gesichte nach verschieden. B.

s) Latham Ind. orn. II p. 610. n. 35. B.

t) Uebers. VI. S. 296. 3.

Sie hat die Größe der letzten. Ihr Schnabel ist hellroth, und mit einer weißen Wachshaut bedeckt; Kopf, Hals und Brust sind weinroth, die Stirn und die Seiten des Kopfs am hellsten; Rücken und Flügel dunkelgrün; die großen Schwungfedern braun; der Bauch von dunkler Farbe, die gegen den Schwanz hin, der unten auch dunkelfarbig ist, sehr blaß wird; die Füße roth.

Sie ist in Java zu Hause.

### 52. Die blauhaubige Turteltaube. (Blue-crowned T.)

*Columba cyanocephala*. L. I. 2. p. 781. No. 56. u)

Von der Größe der letzten. Der Schnabel roth; der Scheitel blau; die obern Theile des Halses und Körpers röthlich; Schwungfedern und Schwanz blauschwarz; die Füße roth.

Sie ist in China zu Hause, und wird von den Eingebornen Yaupuan genannt. Sie ist der letztbeschriebnen einigermaßen ähnlich.

### 53. Die Senegalsche Turteltaube. (Senegal T.)

*Columba senegalensis*. L. I. 2. p. 782. No. 26. v)

La Tourterelle à gorge tachetée du Senegal. BRISS. orn. I. p. 125. No. 25. pl. 8. f. 3. — BUFF. ois. II. p. 552. w)

An Größe gleicht sie einer Schwarzdrossel, und ihre Länge ist neun und drey Viertel Zoll. Ihr Schnabel ist acht Linien lang und schwärzlich; Kopf, Hals und Brust sind weinfarbig, der Vorderhals schwarz gefleckt; der Oberrücken braun, und das Ende jeder Feder ins Gelbrothe spielend; die, zunächst am Körper stehenden, Deckfedern der Flügel eben so, die übrigen aschfarben, eben so der Unterrücken und der Steiß; der Bauch, die Seiten, die Schenkel und die untern Deckfedern des Schwanzes weiß; die Schwungfedern außen aschfarben, innen und unten braun; die sechs mittlern Schwanzfedern aschbraun, die drey andern zu beiden Seiten, von der Wurzel bis in die Mitte, dunkel aschfarben: von hier an bis zu den Enden weiß, die untere Fläche des Schwanzes halb schwarz, halb aschfarben an den sechs mittlern Federn, an den andern weiß; die Füße roth; die Klauen braun.

Sie ist in Senegal zu Hause.

### 54. Die Senegalsche Turteltaube mit dem Halsbande. (Collared Senegal T.)

*Columba vinacea*. L. I. 2. p. 782. No. 57. x)

La

u) *Columba coeruleocephala* Latham ind. orn. II. p. 610. n. 61. Nach diesen Namen kann der in Gmelins Linneischen System geändert werden, da der Trivialname cyano-

cephala schon einmal oben Nr. 45. da gewesen ist. B.

v) Latham ind. orn. II. p. 610. n. 62. B.

w) Uebers. VI. S. 289. B.

x) Latham ind. orn. II. p. 611. n. 63. B.



La Tourterelle à collier du Senegal. BRASS. orn. I. p. 124. No. 24. pl. II. f. I.  
BUFF. ois. II. p. 553. y) — Pl. enlum. 161.

Sie hat die Größe der letztern. Ihr Schnabel ist schwärzlich; Kopf, Hals und Brust weinfarbig, am dunkelsten an den obern Theilen; der Rücken, der Steiß und die Deckfedern der Flügel graubraun; der Bauch, die Seiten, die Schenkel und die untern Deckfedern des Schwanzes schmutzig weiß; die Schwungfedern schwärzlich braun, mit schmutzig weißen Rändern; der Schwanz drey Zoll lang; seine zwey mittlern Federn graubraun, die andern zwey Dritttheile ihrer Länge nach schwarz, das Uebrige grau; am Hinterhalse ist ein schwarzes Halsband, das oberwärts an den Seiten des Halses entspringt; die Füße sind röthlich; die Klauen bräunlich.

Sie ist auch in Senegal zu Hause.

### 55. Die Afrikanische Turteltaube. (African T.)

Columba afra. L. I. 2. p. 786. No. 31. z)

La Tourterelle du Senegal. BRASS. orn. I. p. 122. No. 23. pl. 10. f. 2. — BUFF. ois. II. p. 553. a) — Pl. enlum. 160.

Diese ist kleiner, als die letzte, und acht Zoll lang. Ihr Schnabel ist röthlich; der Scheitel aschfarben; der Hinterhals, der Rücken, die Deckfedern der Flügel und der Steiß graubraun; die Kehle weißlich; Vorderhals und Brust hell weinfarbig; der Bauch, die Seiten, die Schenkel und die untern Deckfedern des Schwanzes schmutzigweiß; die obern Deckfedern des Schwanzes graubraun, mit schwärzlichen Spizen; die Schwungfedern braun, mit gelbrothen, innern Fahnen; an jedem Flügel sind einige Flecken von goldgrüner Farbe, mit violettem Glanze; der Schwanz ist zwey und drey Viertel Zoll lang, seine zwey mittlern Federn schwärzlichbraun, die übrigen graubraun, mit schwärzlichen Endspizen; die äußerste hat einen weißen Flecken an der Spitze, von unten sind sie alle schwarz, die äußerste ausgenommen, deren äußere Fahne, zwey Dritttheile ihrer Länge weiß ist, mit einem Flecken an der Spitze, wie auf der obern Fläche; die Füße sind roth; die Klauen braun.

Sie wird ebenfalls in Senegal angetroffen.

### 56. Die rothbrüstige Turteltaube. (Red-breasted T.)

Columba cruenta. L. I. 2. p. 785. No. 66. b)

La Tourterelle grise ensanglantée. SONN. Voy. p. 52. tab. 21. c)

Von der Größe der letzten. Ihr Schnabel ist schwarz; der Augenstern rostigroth; der Scheitel weißlichgrau; der Hinterhals violett, mit grauem Glanze; der Vorderhals weiß; an der Brust ist ein blutrother Fleck, der in der Mitte am dunkelsten, und an den Rändern heller ist;

y) Uebers. VI. S. 289.

z) Latham Ind. orn. II. p. 611. n. 64. B.

a) Uebers. VI. S. 289. B.

b) Latham Ind. orn. II. p. 611. n. 65. B.

c) Uebers. von Buffons Vögeln VI. S. 298. B.

ist; der Bauch ist grau, mit einem röthlichen Anstrich; über jedem Flügel laufen drey graue Querbänder, und zwischen diesen sind zwey schwarze; die Schwungfedern sind schwarz; der Schwanz ist an der Wurzel grau, und am Ende schwarz; die Füße sind röthlich violet.

Sie ist in Manilla zu Hause.

### 57. Die blutrothe Turteltaube. (Sanguine T.)

*Columba sanguinea*. P. I. 2. p. 785. No. 65. d)

La Tourterelle blanche ensanglantée. SONN. Voy. p. 51. tab. 20. e)

Sie hat die Größe einer gemeinen Turteltaube. Ihr Schnabel ist roth; der Augenstern röthlich purpurfarben; das ganze Gesicht weiß, den untern Theil des Halses und der Brust ausgenommen, die blutroth sind, eben so, wie bey der letztern, gleichsam als wenn ein Messer in diesem Theile gesteckt, und das Blut die Federn besudelt hätte; die Füße sind roth.

Sie ist auch in Manilla zu Hause.

### 58. Die Canadische Turteltaube. (Canada T.)

*Columba canadensis*. L. I. 2. p. 785. No. 30. f)

La Tourterelle de Canada. BRISS. orn. I. p. 118. No. 21. — BUFF. ois. II. p. 552. g) — Pl. enlum. 176.

Canada Turtle. ARR. Zool. II. No. 190. b)

Br. Mus. Lev. Mus.

Diese ist etwas größer, als die gemeine Turteltaube, und dreyzehn Zoll lang. Ihr Schnabel ist einen Zoll lang und schwärzlich; die obere Theile des Kopfs; des Halses, des Rückens und der Flügel sind graubraun; der Unterrücken, der Steiß und die obere Deckfedern des Schwanzes aschfarben; Kehle, Vorderhals und Brust graubraun, mit einem gelblichen Anstrich; die Seiten grüulich, Bauch und Schenkel schmutzigweiß; die untern Deckfedern des Schwanzes rein weiß; die Deckfedern der Flügel mit schwärzlichbraunen Flecken bezeichnet; die Schwungfedern braun, und die großen mit gelblichen äußeren Rändern; der Schwanz sechs- und ein halbes Zoll lang und am Ende gleich, alle seine Federn aschfarben, mit weißen Spitzen, die zwey mittlern ausgenommen, die einen großen gelbrothen Flecken, gegen die Wurzel hin, haben, unter dem ein anderer, schwärzlich brauner steht<sup>1)</sup>; die Füße roth; die Klauen schwarz.

Beym

d) Latham Ind. orn. II. p. 611. n. 66. B.

e) Uebers. von Buffons Vögeln VI. S. 299. B.

f) Latham Ind. orn. II. p. 613. n. 72. Hier wird sie von Latham mit mehreren Recht unter die langgeschwänzten Tauben gesetzt. B.

g) Uebers. VI. S. 285. B.

h) Uebers. II. S. 306. n. 105. B.

i) Bey Pennant in der Arkt. Zool. und Latham im Ind. orn. ist der Schwanz lang und keilförmig, die mittlern Federn sind aschgrau, beyde Seiten der äußern Federn weiß, auf der innern Seite aber noch ein rother und unter diesem ein großer schwarzer Fleck. B.

Beim Weibchen haben die Federn des Kopfs, des Halses, der Brust, des Oberrückens, und die Deckfedern der Flügel, schmutzig weiße Spitzen, das diesen Theilen ein gestreiftes Ansehen giebt.

Sie ist in Canada zu Hause.

### 59. Die Erd-Turteltaube. (Ground T.)

*Columba passerina*. L. l. 2 p. 787. No. 34. k) — Scop. ann. l. p. 126. No. 183. l) — JACQUIN'S Beytr. p. 32. No. 26.

La petite Tourterelle d'Amérique. BRISS. orn. l. p. 113. No. 19. pl. 9. f. 1.

Le Cocotzin. BUFF. ois. II. p. 559. m)

La petite Tourterelle de St. Domingue. Pl. enlum. 243. f. 1. (das Männchen).

— de la Martinique Pl. enlum. 243. f. 2. (das Weibchen).

Turtur indicus, seu Cocotzin etc. RAY Syn. p. 61. 62. No. 4. 5. 6.

Indian Turtle, Cocotzin, or least Barbadoes Turtle. WILL. orn. p. 184. pl. 36.

Ground Dove. CATESBY CAROL. l. pl. 26. (das Weibchen.) n) — SLOAN. Jam. II.

p. 305. No. 32. pl. 261. f. 1. — BROWN. Jam. p. 469.

Ground Turtle. Arct. Zool. II. No. 191. o)

Br. Mus. Lev. Mus.

Dies ist eine kleine Art, nicht viel größer, als die Haubenlerche, sechs und ein Viertel Zoll lang. Ihr Schnabel ist hellroth, mit einer schwärzlichen Spitze, und sieben Linien lang; der Augenstern orangefarben; die obern Theile des Kopfs und des Halses aschfarben; der Rücken, der Steiß, und die obern Deckfedern des Schwanzes eben so, aber dunkler; die Stirn, die Kehle, der Vorderhals, die Brust, die Seiten, der Bauch und die untern Deckfedern des Schwanzes weinfarbig, mit braunen Flecken am Vorderhalse und Brust, indem nämlich die Mitte jeder Feder diese letzte Farbe hat; einige Deckfedern der Flügel sind dunkel aschfarbig, einige weinfarbig, mit glänzend grünen Flecken; unten sind sie gelbroth; die Schwungfedern sind ebenfalls gelbroth, an den äußern Rändern und an den Spitzen aber schwärzlich; die zwey mittlern Schwanzfedern dunkel aschfarbig, die andern schwärzlich; die Füße roth; die Klauen schwärzlich.

Das Weibchen geht bloß darin vom Männchen ab, daß seine Farben allenthalben verwaschener sind (more dilute).

Sie sind in den wärmern Ländern von Amerika und auf den angränzenden Inseln zu Hause, vorzüglich zwischen den Wendezirkeln, ob sie gleich zuweilen auch in Carolina angetroffen werden. Nach Willughby sind sie in Mexiko sehr gemein, wo sie sich in gebirgigen Gegenden aufhalten, und für eine delikate Speise gehalten werden. Bancroft <sup>p)</sup> sagt, sie seyen

k) Latham Ind. orn. II. p. 611. n. 67. R.

l) Uebers. von Günther S. 151. n. 183.

m) Uebers. S. 313. B.

n) Seligmanns Vögel II. Taf. 52. B.

Latham's allgem. Uebers. der Vögel. II. Bds. 2. Th.

o) Uebers. II. S. 306. Nr. 107. Veral. anch meine N. S. des III. und Auslandes I. I.

S. 493. n. 6. B.

p) Hist. of Guiana.

seyen die einzigen Tauben, die man in Guiana antröfe. Auch in Jamaica sind sie gemein; wo sie, wie Sloane bemerkt, „auf dem Boden fressen, wie die Rebhühner, und eben so, wie diese hüpfen, sie fliegen nämlich auf, und eine kleine Strecke weg, und lassen sich denn gleich wieder auf den Boden nieder. Man trifft sehr oft eine Menge beyammen an: sie sind sehr gut zu essen; sehr gemein auf allen Ebenen der Insel, und leben von Körnern und Gesäme der Pflanzen.“ Man fängt sie in Clavanes, oder Follen, die aus Schilfrohe gemacht, und mit dem Saamen des Wunderbaums, (Picinus) befüllt werden, der daselbst wilde Cassade genannt wird.

Diese 7) Art ist sehr häufig auf den Karibäischen Inseln, wo sie eine gewöhnliche Speise auf jeder Tafel ist, und sehr geschätzt wird. Sie hält sich an steinigten Plätzen, unter dem Gebüsch auf. Die Franzosen nennen sie Ortolan; die Engländer, Erdtaube; die Holländer, Steintaube; und die Spanier, Palamito. Ihre Stimme ist flüchtig und schwach, dem Gurren unsrer Turteltaube sehr ähnlich. Auf Carthagena, auf dem festen Lande von Amerika, giebt es einige Spielarten, die größer sind als die andern, einige wenige braune Flecken, und keinen geschuppten (scalloped) Bauch haben; und andere, mit einem, auf andere Art geschuppten, Bauche, als die gewöhnlichen. Sie pflanzen sich im zahmen Zustande fort, wie der Versuch zu Wien gemacht worden ist.

#### 59. Var. A. Die Sperlings-Turteltaube. (Passerine T.)

*Columba minuta*. L. I. 2. p. 788. No. 35. 7)

La petite Tourterelle-brune d'Amerique. BRISS. orn. I. p. 117. No. 20. pl. 8. f. 2.  
Tlapalcocotli. WILL. orn. p. 184.

Diese ist noch kleiner als die vorige, und nur sechsßhalb Zoll lang. Die obere Theile des Körpers sind braun; die untern mehr oder weniger gelbroth weiß; die Deckfedern der Flügel gelbrothbraun, mit sieben kleinen Klecken von polirter Stahlfarbe, deren drey an den kleinen, und vier an den größern sehn; die Schwungfedern sind wie bey der letztern Art; die zwey mittlern Schwanzfedern braun, die andern an der Wurzel aschfarben, dann schwarz, mit braunen Spitzen; außerdem sind noch an den zwey äußern, die äußern Fahnen, gegen die Spitzen hin, weiß; Füße und Schnabel braun.

Sie ist auf St. Domingo zu Hause, und wahrscheinlich eine Spielart von der letztern.

#### 60. Die Malakische Turteltaube. (Malacca T.)

*Columba malaccensis*. L. I. 2. p. 788. No. 68. 5)

La petite Tourterelle de Quèda. SONN. Voy. Ind. Vol. II. p. 177.

Die.

7) Inf. a. d. Suppl. S. 200. 208. Uebers.  
5) Latham Ind. orn. II. p. 612. Wird hier  
wie im Smeltzischen Natursystem als eine

besondere Art aufgeführt. B.  
5) Latham Ind. orn. II. p. 612. n. 69. B.

Diese ist etwas größer als ein Haussperling, und länger. Ihr Schnabel ist schwarz, an der Spitze und an der Wurzel mit Gelb überzogen; der Augenstern gelb; Stirn und Kehle sind licht aschgrau; der Hinterkopf eben so, und mit schwarzen Linien durchzogen; der Rücken, der Steiß und die kleinern Deckfedern der Flügel hellaschgrau, mit einem schwarzen Bande an der Spitze; die Seiten des Halses weiß und mit zahlreichen, schwarzen Linien durchzogen; Brust und Bauch hell weingrau, die Seiten des letztern mit wellenförmigen, schwarzen Linien gestreift; die Schwanzfedern braun; die mittlern Schwanzfedern eben so, die andern nach, zwey Dritttheile ihrer Länge braun, und von da an bis an das Ende weiß; die Schenkel und die untern Deckfedern des Schwanzes auch weiß; die Füße wie gelbes Oprement.

Sie ist in Malakka zu Hause, und eine schöne Art, deren Fleisch sehr schmackhaft seyn soll. Man hat sie auf die Insel Frankreich versetzt, wo sie sich außerordentlich vermehrt hat.

### 61. (60. a. 1) Die graue Taube. (Grey P.)

Columba corensis. L. l. 2. p. 783. No. 59. u)

— — JACQUIN'S Beytr. p. 31. No. 25.

Sie hat die Größe der gemeinen Taube. Ihre Augen sind roth, und mit einer kahlen, schwarzgefleckten Haut umgeben; die Hauptfarbe des Vogels ist grau, die Federn am untern Theil des Halses schillern in verschiedenem Lichte, als wenn sie geschuppt (scaloped) wären, obschon sie in der That keine verschiedenen Farben haben; der Schwanz ist am Ende gleich.

Sie ist auf Coro, im Distrikt Venetzuela, in Südamerika zu Hause, und wird von den Einwohnern, wenn sie noch jung ist, als Speise geschätzt.

### 62. (60. b) Die purpurschulterige Taube. (Purple-shouldered P.) x)

Sie hat die Größe der gemeinen Taube. Ihr Schnabel ist stark, dunkelfarbig, mit bloßen Rändern; Kopf und Hals olivengelb; die Stelle zwischen dem Halse und dem Rücken aschfarben; der Rücken und die Deckfedern hell purpurreth, die größern, und die kurzen Schwanzfedern nach der Länge schwarz und weiß gestreift; die großen Schwanzfedern schwarz, die äußern Ränder der drey ersten aber weiß; Brust und Bauch hell aschfarben; der untere Theil des Schwanzes olivengrün, das Ende dunkelfarbig; die Füße hell pomeranzengelb.

Sie ist in Indien zu Hause. Lady Impey. — Sie scheint sehr mit der Pompadurfarbenen Taube (s. oben Nr. 12) verwandt zu seyn.

### 63. (60. c.) Die Asiatische Taube. (Die Jüdische Taube. Indian P.) y)

Ihre Länge ist eilf Zoll. Der Schnabel ist an der Wurzel bläulich, gegen die Spitze hin weiß;

e) Diese, und die beyden folgenden (No. 60. b. und c.) sind in den Suppl. S. 201. 202. htn zugethomen. Uebers.

u) Latham Ind. orn. II. 605. n. 46. B.

x) Columba phoenicoptera Latham Ind. orn. II. p. 597. n. 13. B.

y) Latham Ind. orn. II. p. 597. n. 14. B.

weiß; der Kopf aschfarben; der Hals hell gelblichgrün; der untere Theil des Halses rings herum, die Mitte der Flügel nahe an der Schulter, und alle untern Theile weiß; der ganze äußere Flügelrand und die Schwungfedern sind schwarz, mit weißlichen Rändern; der Körper oben, und der Schwanz grünlich aschfarben, das Ende des Schwanzes dunkelfarbig; die Füße bläulich; die Klauen schwarz.

Sie ist in Indien zu Hause. Herr Middleton. — Unter den Gemälden des Herrn Wheeler, bemerke ich eine Taube von obiger Art, an welcher die Füße gelb sind.

\* \* Mit langen Schwänzen.

64. (61.) Die Wandertaube. (Passenger P.)

*Columba migratoria*. L. l. 2. p. 789. No. 36. z) — Frisch tab. 142.

Le Pigeon sauvage d'Amérique. BRISS. orn. I. p. 100. No. 12.

Pigeon de Passage. BUFF. ois. II. p. 527. a)

Pigeon of Passage. CATESBY Carol. I. pl. 23. b)

Migratory or Passenger Pigeon. Phil. Transact. Vol. LXII. p. 398.

American migratory Pigeon. KALM. Trav. Vol. II. p. 82. (die gegenüberstehende Platte.) Arct. Zool II. No. 187. c)

Br. Mus. Lev. Mus.

Sie hat ohngefähr die Größe der gemeinen Taube, neun Unzen Gewicht, und vierzehn Zoll Länge. Ihr Schnabel ist elf Linien lang, und schwarz; die Augenfleise sind karmoisinroth; der Augenstern orangefarben; der Kopf, die Kehle, der Hinterhals, der Rücken, der Steiß und die obern Deckfedern des Schwanzes aschgrau; die Deckfedern der Flügel eben so, aber mit einigen schwarzen Flecken bezeichnet; die Seiten des Halses glänzend, schillernd purpurfarben; Vorderhals und Brust weinfarbig; der Bauch, die Seiten, die Schenkel und die untern Deckfedern des Schwanzes eben so, aber heller; die Schwungfedern schwarzbraun, mit weißlichen Rändern; der Schwanz sehr lang, seine zwei mittlern Federn schwärzlichbraun, die übrigen schimmelgrau; die Füße roth; die Klauen schwarz.

Dieser Vogel ist in Nordamerika, besonders aber zwischen dem 20sten und 60sten Grad der Breite, zu Hause, bringt den Sommer in den nördlichen Gegenden zu, und zieht, bey Annäherung des Winters, in die mehr gegen Süden gelegenen Provinzen zurück. Auf Fort Moose und am Severnfluß wird er Waldtaube genannt. Sie nisten auf Bäume, legen zwey Eyer, gleich andern Tauben, und werden für ein gutes Gericht gehalten. Man kann sich kaum eine Vorstellung von den ungeheuren Flügen machen, in denen man sie von einer Gegend nach der andern ziehen sieht; oft in zwey Meilen langen, und eine Viertels Meile breiten Schaaren (strings); und wenn sie über einen Ort wegziehen, so verdunkeln sie die Luft. Sehr oft lassen sie sich auf Bäume nieder, und zuweilen in so ungeheurer Anzahl, daß die stärksten Zweige abbrechen. Das Volk in Philadelphia schießt sie von den Gipfeln der Häuser herunter, und in

Neu-

z) Latham Ind. orn. II. p. 612. n. 70. B.

b) Seltmanns Vogel I. Taf. 46. B.

a) Uebersf. VI. S. 225. B.

c) Uebersf. II. S. 300. Nr. 103. B.

Neuengland werden sie des Abends in großer Zahl von ihren Ruheplätzen (roosts) herabgeschlagen; was auch gar nicht schwer ist, da sie um diese Zeit entweder sehr zahm, oder sehr ermattet sind <sup>a)</sup>; und das gemeine Volk nährt sich zur Wanderzeit (flighttime) hauptsächlich von ihnen.

Das vornehmste Futter dieser Art sind Eekern (acorns) und Eickeln (mavt) aller Art; sie verheeren aber auch zuweilen Korn und Reis, wenn sie ihnen in dem Weg stehen <sup>c)</sup>.

### 65. (62.) Die Carolinische Turteltaube. (Carolina T.)

*Columba carolinensis*. L. I 2. p. 789 No. 36. f)

La Tourterelle de la Caroline. BRUSS. orn. I. p. 110. No. 18. pl. 8. f. 1. —

Pl enl. 175. (das Weibchen?)

La Tourte. BUFF. ois. II p. 557. g)

Turtle of Carolina. CATESBY Carol. I. pl. 24. b)

Carolina Pigeon. Arct. Zool. II. No. 188. i)

Sie ist etwas größer, als unsre gemeine Turteltaube, und eilfhalb Zoll lang. Ihr Schnabel ist acht Linien lang, und schwärzlich; die Augen sind mit einer kahlen, blauen Haut umgeben; der Augennern ist schwarz; Stirn, Vorderhals und Brust spielen ins Rötliche, und die letzte hat einen goldgrünen und violetten Glanz; Hinterkopf und Hals sind bräunlich-ashfarben; der Rücken, der Steiß und die obere Deckfedern des Schwanzes und der Flügel, die zunächst am Körper stehn, eben so, aber unregelmäßig mit Gelbroth melirt, die übrigen Deckfedern der Flügel aschbraun; der Bauch, die Seiten, die Schenkel und die untern Deckfedern des Schwanzes spielen ins Gelbrothe; an jedem Flügel, an den Spitzen der großen Deckfedern, sind einige schwarze Flecken; die Schwanzfedern sind schwärzlich-ashfarben, mit weißlichen Rändern; die Schwanzfedern sind ungleich, die zwey mittlern fünfhalb Zoll lang, die äußern sehr kurz, die

LI 11 3,

zwey

a) In Louisiana hat man auch noch eine andere Art sie zu fangen. Eine Gesellschaft von sechs oder sieben Personen geht des Abends in den Wald, und nimmt verschiedene Schüsseln oder andere flache Gefäße mit sich, auf welchen sie Schwefel anzünden, unter solchen Bäumen, auf denen diese Vögel am liebsten ruhen. Dieser Geruch verämbt sie so, daß sie zur Erde fallen müssen; wo man denn nichts weiter zu thun hat, als die Säcke zu füllen, die man zu dieser Absicht mitbringt. Bey einem solchen Spaziergange lassen wohl auch oft Frauenzimmer Gesellschaft, die dies für eine angenehme Abendbeschäftigung halten. — Hist. des Ois

e) In Latham's Ind. orn. I. c. 8. wird eine Varietät angegeben, von welcher er folgende Beschreibung giebt: Der Oberleib ist bräunlich; der Unterleib gelbröthlich weiß; der Vorder-

hals etwas weinfarbig; die vordern Schwanzfedern sind dunkelbraun, äußerlich an der Spitze gelbröthlich gerandet, und mit kastanienbraunen Schäften; die zwey mittlern Federn des keilförmigen Schwanzes sind dunkelbraun, die Seitenfedern aschgrau, gegen die Wurzel zu inwendig mit einem zugerundeten schwarzen Fleck versehen, die äußerste äußerlich und an der Spitze die zweyte nur an der Spitze weißlich, unten alle Seitenfedern von der Wurzel bis zur Mitte auf der innern Fahne schwarz und der übrige Theil aschgrau.

Latham sagt: Es ist vtelletzt eine Spielart der Wandertaube; mit der sie Auserhaltung und Größe gemein hat. B.

f) Latham Ind. orn. II p 613. n. 71. B.

g) Ueberf. VI. S. 307 B.

h) Seligmanns Vögel. I. Taf. 48. B.

i) Ueberf. II. S. 304. B.

zwey mittlern gänzlich aschbraun, die zwey nächsten auf jeder Seite aschfarben, am Endweißlich, mit einem schwarzen Flecken zwischen diesen beyden Farben, auf der untern Fläche sind die zwey mittlern eben so, wie auf der obern, die zwey nächsten auf jeder Seite an der hintern Hälfte schwarz, und an der Endhälfte aschfarben, die übrigen eben so, die Endhälfte aber weiß; die Füße roth; die Klauen schwarz.

Das Weibchen unterscheidet sich vom Männchen durch den Mangel der violetten, glänzenden Farbe an der Brust.

Sie sind in Carolina, Brasilien, St. Domingo und andern Orten zu Hause. In Carolina trifft man sie das ganze Jahr hindurch an, und sie brüten also natürlich daselbst.

66. (63.) Die gerändete Turteltaube. (Marginated T.)

*Columba marginata*. L. I. 2. p. 791. No. 10. k)

La Tourterelle d'Amérique. *Briss. orn. l. p. 101. No. 13. — Buff. ois. II. p. 552. l)*

Long-tailed Dove. *Edw. pl, 15. m)*

Ihre Größe ist wie bey der gemeinen Turteltaube, und ihre Länge eilf Zoll. Der Schnabel ist hornfarben, an der Spitze am dunkelsten, und acht Linien lang; der Augenstern matt gelbroth; von den Mundwinkeln nach den Augen hin läuft ein weißer Streifen; der vordere Theil des Kopfs und die Kehle sind gelbrothbraun; der Hinterkopf bläulich aschfarben; zwischen diesen zwey Farben unter den Ohren ist ein schwarzer Fleck, so groß als eine Zähre; der Hinterhals, der Rücken, die Schulterfedern und die Deckfedern der Flügel mattbraun; die Schulterfedern aber, und die größern zunächst am Körper stehenden Deckfedern sind mit eckigen, schwarzen Flecken, von verschiedener Größe bezeichnet; der Unterrücken, der Steiß und die obern Deckfedern des Schwanzes spielen ins aschfarbene; Vorderhals und Brust sind rosenfarben, das hintere wie es sich den Seiten nähert, heller wird; der Bauch, die Kehle und die untern Deckfedern des Schwanzes braun, mit Nischfarbe melirt; die Schwanzfedern dunkelbraun, mit gelbrothen, äußern Rändern; die Schwanzfedern von ungleicher Länge, die zwey mittlern schwärzlich, die andern aschfarben, mit weißen Spitzen <sup>o)</sup>, zwischen diesen zwey Farben ist ein schwarzes Band; die Füße sind roth; die Klauen schwarz <sup>n)</sup>.

Sie ist in Amerika zu Hause. Diejenige, von der Edwards seine Beschreibung nahm, kam aus Westindien.

67. (64.) Die Amboinische Turteltaube. (Amboina T.)

*Columba amboinensis*. L. I. 2. p. 790. No. 38. p)

La Tourterelle d'Amboine. *Briss. orn. l. p. 127. No. 26. pl. 9. f. 3. — Burr. ois. II. p. 557. q)*

Die

k) Latham *Ind. orn. II. p. 614. n. 73. B.*

l) *Uebers. VI. S. 286. B.*

m) *Seltamanns Vögel I. Taf. 29. B.*

n) *Linne'.*

o) Latham hält diese und die Carolinische Taube für einerley Art. *B.*

p) Latham *Ind. orn. II. p. 614. n. 74.*

q) *Uebers. VI. S. 303. 4.*



Sie kommt der gemeinen Turteltaube an Größe gleich, und ihre Länge ist vierzehn Zoll, wovon der Schwanz allein achte beträgt. Ihr Schnabel ist zehn Linien lang, und roth; der Kopf, der Hals, die Brust, der Bauch, die Seiten, die Schenkel und die untern Deckfedern des Schwanzes sind gelbroth; von den Federn am Scheitel, am Halse und an der Brust, hat jede an der Spitze ein schwärzliches Querband; der Obrerrücken und die Deckfedern der Flügel sind dunkelbraun, mit gelbrothen Spitzen; der Unterrücken, der Steiß und die obern Deckfedern des Schwanzes gelbroth; die Schwungfedern dunkelbraun; der Schwanz sehr ungleich, indem die äußern Federn sehr kurz, und durchaus von gelbrothbrauner Farbe sind; die Füße sind roth; die Klauen braun.

Das Weibchen hat so ziemlich die nämliche Farbe, aber nicht so lebhaft, als das Männchen.

Sie sind auf der Insel Amboina zu Hause.

### 68. (65.) Die Capische Turteltaube. (Cape T.)

*Columba capensis*. L. l. 2. p. 790. No. 39. 1)

La Tourterelle du Cap de bonne Esperance. Briss. orn. I. p. 120. No. 22.  
pl 9 l. (das Männchen.)

La Tourtelette. Buff. ois. II. p. 554. 2)

La Tourterelle à cravate du Cap de bonne Esperance. Pl. enlum. 140. (das Männchen.)

Lev. Mus.

Dies ist eine sehr kleine Art, am Körper nicht größer, als eine Feldlerche, inzwischen ist ihre Länge doch zehnhalb Zoll, wovon aber der Schwanz allein fünf und ein Viertel mißt. Ihr Schnabel ist roth, und sieben Linien lang; Kehle und Vorderhals sind sehr schön schwarz 1); der übrige Kopf, der Hals, die Brust, der Rücken, der Steiß und die obern Deckfedern der Flügel und des Schwanzes graubraun; die größern Deckfedern der Flügel haben schwarze Spitzen; der Bauch, die Seiten, die Schenkel und die untern Deckfedern des Schwanzes sind schmutzigweiß; an jedem Flügel ist ein lebhafter Fleck, gleich polirtem Stahl; die großen Schwungfedern sind inwendig gelbroth, und an den äußern Fahnen und Spitzen braun, die kürzern braun, mit grauen, äußern Rändern; der Schwanz ist sehr ungleich, indem seine äußerste Feder sehr kurz ist, die zuey mittlern sind schwärzlichbraun, mit gelbrothem Anstrich, und die Seitenfedern an den Wurzeln graubraun, und an den Enden schwärzlich, auf der untern Fläche sind sie alle schwarz, die äußerste ausgenommen, die an der Außenseite und an der Spitze weiß ist; die Füße sind roth; und die Klauen braun.

Das Weibchen unterscheidet sich dadurch, daß bey ihm Kehle und Vorderhals von einer andern Farbe mit dem übrigen Kopfe sind, und die größern Deckfedern der Flügel keine schwarze Spitzen haben.

Dies

1) Latham Ind. orn. II. p. 614. n. 75. B.

2) Leveq. V. 1. S. 293. B.

3) In den Pl. enlum. sind auch Scheitel und Stirn schwarz.

Dieser Vogel findet sich in Afrika. Man hat ihn vom Vorgebirge der guten Hoffnung und aus Senegal gebracht, und ohne Zweifel ist er in allen südlichen Ländern dieses Viertels der Erdfugel zu Hause.

Ich habe verschiedene Spielarten von dieser Art bemerkt; bey einigen ist die Stirn schwarz, bey andern nicht; die eine hat einen weißen Streifen queer über den Kopf, und an jeder Seite des Halses herab; einen weißen Streifen queer über den Steiß, und die Flecken an den Flügeln sind blaugrün, statt schwarz, und bey einem andern Exemplar war ein sehr hell aschfarbner halber Mond an der Brust, und die Schläfe (sides) unter den Augen waren aschgrau und schwarz gesprenkelt.

### 69. (66.) Die langschwänzige Turteltaube. (Great-tailed T.)

*Columba macroura*. L. l. 2. p. 790. No. 71. u)

Le Tourocco. BUFF. ois. II. p. 353 v)

La Tourterelle à large queue du Senegal. Pl. enlum. 329.

Ihre Länge ist zwölf Zoll. Der Schnabel ist roth, und seine Wurzel mit einer weißen Wachshaut bedeckt; der Kopf, der Hals und die obere Theile des Körpers sind röthlich zimmetfarben; Brust, Bauch und Schenkel schmutzig weiß; der Schwanz sehr lang, denn er nimmt die Hälfte der Körperlänge ein; er ist keilförmig und an der Spitze weiß; die Füße sind roth.

Sie bewohnt Senegal und soll den Schwanz eben so tragen, wie der Igekrönte Hocko w).

### Zusätze.

### 70. Die Bantamsche Taube.

*Columba bantamensis*. Carls. Mus. III. No. 67.

— — LATHAM. Ind. orn. II. p. 615. No. 77.

An Größe gleicht sie dem gemeinen Wendehals, und ist 7 Zoll lang; der Schnabel ist grade, der Oberkiefer länger, und an der Spitze etwas gebogen, die Farbe schwarz, an den Seiten grünlichweiß; die länglichen Nasenlöcher stehen in der Mitte des Schnabels; die Zunge ist ganz; der Augenkreis nackt und fleischfarben; Stirn, Wangen und Kehle sind weißgrau; Scheitel und Nacken aschgrau; Hals, Brust, Weichen und Bauch weiß, schwarz bandirt, weil jede weiße Feder drey schwarze Bänder hat; Rücken, Deckfedern der Flügel und Steiß aschgrau mit schwarzen Querbändern, weil die Federn aschgrau und an den Spitzen schwarz sind; der After weiß; von den neun vordern Schwungfedern ist die zweyte bis zur fünften gleich, die erste aber länger und die übrigen nach und nach kürzer, der hintern Schwungfedern sind zehn, sie sind alle

u) Latham Ind. orn. II. p. 615. n. 76.

v) Uebers. VI. S. 292. B.

w) Crested Carassow. *Crax Alector* L. S. 59ste Gatt. Nr. 1. Uebers.

Is schwarz, am vordern Rande schmal aschgrau gerändert, die vordern inwendig an der Wurzel rothfarbig; die Unterflügel rothfarbig; der Schwanz hat die Länge des Körpers und ist keilförmig; er besteht aus vierzehn Federn, die sechs mittlern sind schwarz und die übrigen acht gegen die Spitze zu weiß; die Füße haben halbe Schwanzlänge und sind roth.

Sie ist auf der Insel Java zu Hause, und ist bey Banta sehr gemein, wo sie in den Palmwäldern mit ihren melancholischen Liedern die Einwohner erfreut.

### 71. Die Schwarzflügelige Taube.

*Columba melanoptera*. Molin. hist. natur. Chil. p. 300. — Id. (ed. Gall.) p. 215.  
— L. I. 2. p. 790. No. 70.

Der Schwanz keilförmig; der Körper himmelblaulich und die Schwungfedern sind schwarz.

Sie wohnt in Chili.

### 72. Die Turteltaube von St. Domingo.

Tourterelle de St. Domingue. Pl. enlum. 487.  
*Columba dominicensis*. LATHAM. Ind. orn. II. p. 615. No. 79.

Sie ist eils Zoll lang. Der Schnabel ist schwarz; die Füße sind roth; der Oberleib aschgrau, der Rücken etwas gewölbt; die Flügel haben schwarze Flecken; die Brust ist weinfarbig; Stirn, Kehle und Seiten des Kopfs und von da ein Halsband hinter dem Nacken weg, weiß; ein Fleck auf dem Scheitel, und eine Binde von den Nasenlöchern an, unter den Augen weg, die sich hinten erweitert, und ein Halsband an der Mitte des Halses schwarz; der After weiß; der Schwanz keilförmig, grau, die äußersten Federn weiß.

Sie wohnt auf der Insel St. Domingo.

Hieher gehören auch noch folgende Tauben mit mittelmäßigen Schwänzen.

### 73. Die Taube von Tanna.

*Columba tannensis*. LATHAM Ind. orn. II. p. 600. No. 26.

Sie ist eils Zoll lang; der Schnabel mäßig gekrümmt (vergl. Nr. 23.); die Füße sind roth; die Hauptfarbe grün; die Deckfedern der Flügel weiß gefleckt; die hintern Schwungfedern an der Spitze mit einem gelben Rand.

Sie wohnt auf der Insel Tanna, und es ist noch nicht außer Zweifel, ob sie nicht eine Spielart von der haakenschnäbligen Taube Nr. 23. ausmacht.

## 74. Die braune Taube.

*Columba bruinea*. LATHAM. Ind. orn. II. p. 603. No. 38.

Der Schnabel und die Füße sind fleischfarben; der Scheitel, Oberhals, Rücken und die Deckfedern der Flügel braun; die Brust, der Unterhals und Steiß glänzend grün.

Sie ist in Neu-Seeland zu Hause.

## 75. Die goldflügelige Taube.

*Columba chalybeata*. LATHAM Ind. orn. II. p. 605. No. 39.

Bronze-winged Pigeon. PHILLIP. p. 162.

Golden-winged Pigeon. White Voy. to new South Wales. t. p. 146.

Sie hat die Größe der Holztaube. Schnabel und Füße sind hellroth; Stirn und Flügel weiß; die Kehle grauweiß; der Oberleib aschgraubraun, der Unterleib aschgraulich, alle Federn am Rande gelbroth; die kleinen Deckfedern der Flügel dunkelbraun, mit eyrunden einzelnen Kupfergoldglänzenden Flecken, die übrigen an der Spitze mit einem solchen eyrunden Fleck, woher eine gespaltene Queerbinde entsteht; die Schwungfedern dunkelbraun, unten gelbroth; die zwey mittlern Schwanzfedern dunkelbraun, die übrigen blaß bleyfarben und an der Spitze eine schwarze Binde.

Sie bewohnt die Norfolkinsel, Neusüdwaales und Port-Jackson.

## 76. Die Aegyptische Taube.

*Columba aegyptiaca*. LATHAM Ind. orn. II. p. 607. No. 49.

— — FORSK. Faun. arab. p. 5. No. 15.

Der Schnabel ist schwarz; der Kopf violettfleischfarben; die Augenfleise nackt und blaulich; die Kehle hat schwarze fellsförmige Federn, die an der Spitze in zwey linienförmige Lappen getheilt sind, auseinander stehen, abgestuft und fast ganz fleischrothrostfarben sind; der Rücken ist aschgrau; die Brust violettfleischroth; der Bauch weißlich, so wie die Hüften; ein großer Theil der Flügel dunkelbraun; die zwey äußersten Schwanzfedern an der Wurzel aschgrau, in der Mitte schwarz, übrigen weiß, die beyden folgenden an der Wurzel aschgrau, in der Mitte schwarz, übrigen aschgrau, doch an der Spitze weißlich; die fünfte auf beyden Seiten vom Rand an gerechnet, dunkelbraun, in der Mitte undeutlich schwarz, die zwey mittlern endlich ganz dunkelbraun; die Füße fleischroth.

Sie wohnt in Aegypten, und hält sich häufig bey den Häusern auf.

## 77. Die Waalia-Taube.

*Columba Waalia*. GMELIN. Anhang zu Bruce Reisen. p. 31.

Waalia. Bruce Volkmanns Uebers. Th. 5. p. 188. No. 8. Pl. 38.

— Meyers Zool. Entdeck. S. 128.

Die Baalia-Taube, ist kleiner als die gemeine Taube, aber größer als eine Turteltaube. Der ganze Rücken, und einige von den kurzen Flügelgedern, sind von einem schönen, nicht glänzenden Grün, heller und lebhafter als Olivengrün; Hals und Kopf sind noch dunkler und noch weniger glänzend; der Schnabel ist blaulich weiß, mit großen Nasenlöchern; das Auge schwarz, mit einem dunkel pomeranzenfarbenen Stern; die äußerste Flügelspitze ist schön Pompadour, die großen Schwungfedern sind schwarz, die äußere Kante des Flügels ist dicht mit Weiß gezeichnet; der Schwanz ist blaß und schmutzig blau, unter dem Schwanz sind braune Flecken; der Bauch ist lebhaft gelb; die Schenkel sind weiß, mit kleinen braunen Flecken; Beine und Füße sind gelblich braun; der Fuß ist stärker als ein gewöhnlicher Taubensfuß.

Bruce schoß diese Taube in Abyssinien auf dem Wege nach Tscherkir.

Uebrigens lebt die Baalia-Taube in den niedrigen Gegenden von Abyssinien, wo sie sich auf die höchsten Bäume setzt, und während der Hitze am Tage ruhig sitzen bleibt, so daß man sie schwerlich entdeckt, wenn man sie nicht niederfallen sieht. Sie steigt ebenfalls sehr hoch, in großen Schaaren und liebt vorzüglich eine Art Buche, von deren Früchten sie sich besonders nährt. In den berzigten Gegenden Abyssiniens trifft man sie selten an, es müßte denn auf ihrem Striche seyn, weil sie zu Anfang der Regenzeit in der Kolla gegen Süden und Südwesten gehn. In dieser Richtung sieht man sie einige Tage lang. Vermuthlich ist ihnen, selbst in der schönen Jahreszeit, das Hochland zu kalt, deswegen suchen sie einen wärmern, weniger regenhaften Aufenthalt gegen das Atlantische Meer zu.

Gewöhnlich sitzen sie auf den Bäumen zu hoch, als daß das Abyssinische Pulver sie erreichen könnte, aber sie sitzen so dichte beisammen, daß oft sechs auf einen Schuß fallen, und weil viele überdem, sich beim Knall herunterstürzen, so kann ein fertiger Schütze viele von ihnen treffen. Nur muß man schnell seyn, denn sie erheben sich bald wieder, und fallen, so weit man sehen kann, nicht von neuem nieder, sobald sie nicht verwundet sind. Sie sind ungemein fett und bey weitem die besten von allen Tauben. Bruce sahe, daß sich ihr Fleisch auf jeder Seite des Brustknochens, von der Erschütterung trennte, wenn sie todt von der Höhe auf den Rücken herabfielen. Das Fett am Leibe war, durch diese Erschütterung, so gequetscht und brehartig, als das Innere einer Pomeranze.

Die Abyssinier essen diese Taube nicht, aus Furcht sich zu verunreinigen und rühren eine todte so wenig als ein todttes Pferd an. B.

## Fünfte Ordnung. Hausvögel.

### Sieben und vierzigste Gattung. Pfau.

Der Schnabel ist bey den Vögeln dieser Gattung stark, erhaben und etwas gekrümmt. Die Nasenlöcher sind groß. Der Kopf klein und mit einem Federbusch geziert. An den Füßen sind Sporen. Die obern Deckfedern des Schwanzes sind sehr lang, breit, können ausgebreitet werden (expansible), bestehen aus verschiedenen Reihen (ranges), und sind an ihrer Spitze mit schönen augenförmigen Flecken geziert.

#### I. Der gemeine Pfau. (Crested Peacock.)

*Pavo cristatus*. L. l. 2. p. 729. No. 1. a) — Faun. Suec. No. 197. — Scop<sup>o</sup> ann. l. No. 162. b) — BÄNN. orn. p. 58. — FRISCH tab. 118. — KRAM elench. p. 355.

Le Paon. BRISS. orn. l. p. 281. pl. 27.

— BUFF. ois. II. p. 288. pl. 10. c)

— Pl. enlum. 433. (das Männchen.)

— — 434. (das Weibchen.)

Peacock. RAY Syn. p. 51. A. 2. — p. 184. No. 18. — WILL. orn. p. 158. pl. 27. — SLOAL. Jam. p. 302. No. 23. — BROWN. Jam. p. 470. d)

Br. Mus. Lev. Mus.

Er hat die Größe eines mittelmäßigen Truthahns, und seine Länge von der Schnabelspitze bis ans Ende des Schwanzes, ist drey Fuß, acht Zoll. Sein Schnabel ist beynabe zwey Zoll lang, und braun; der Augenstern gelb; am Scheitel ist eine Art von Federbusch, der aus vier und zwanzig Federn besteht, die fast ohne Fahnen sind, außer an den Enden, wo sie goldgrün glänzen; über die Augen läuft ein weißer Streifen, und unter denselben ein anderer; Rücken und Steiß sind goldgrün, mit Kupferglanz, und die Federn so regelmäßig, daß sie über einander liegen, wie Schalen; über dem Schwanz entsteht eine unvergleichliche Reihe von langen, schönen Federn, deren jede am Ende mit einem bunten Auge geziert ist, diese Federn reichen beträchtlich weit über den Schwanz hinaus, und bey vielen Vögeln messen die längsten fünfshalb

a) Latham Ind. orn. II. p. 616. n. 1. B.

b) Uebers. von Gänther. S. 130. Nr. 162. B.

c) Uebers. V S. 144. B.

d) Vergl. auch Meyers Thierbuch II. Taf. I.

S. I. Meine N. G. Deutschlands III. S.

392. Nr. 1. N. G. d. s. In- und Auslands

I. I. S. 45. 7. Nr. 1. B.

halb Fuß. Dieser prächtige Schweif (train), oder Schwanz, wie er fälschlich genannt wird, kann nach der Willkühr des Vogels ganz perpendicular aufgerichtet werden. Der wahre Schwanz ist unter dieser Federgruppe versteckt, und besteht aus achtzehn graubraunen, anderthalb Fuß langen, und an den Seiten gelbröthlichgrau bezeichneten Federn; die Schulterfedern und die kleinern Deckfedern der Flügel sind röthlich milchrahmfarben, mit schwarz melirt; die mittlern Deckfedern dunkelblau, mit goldgrünem Glanze, die größten und die Aftersflügel gelbroth; die Schwungfedern auch gelbroth, einige davon gelbroth, schwärzlich und grün geschächt; Bauch und Afters grünlich schwarz; die Schenkel gelblich; die Füße stark, beym Männchen mit einem starken, drey Viertel Zoll langen Sporn versehen, und graubraun von Farbe.

Das Weibchen ist etwas kleiner. Der Schweif ist sehr kurz, viel kürzer als der Schwanz, kaum länger als seine Deckfedern, und seine Federn ohne Augen; der Federbusch auf dem Kopfe ist der nämliche; die Seiten des Kopfs haben mehr Weißes; Kehle und Hals sind grün; der übrige Körper und die Flügel aschbraun; die Brust weiß eingefärbt; der Schnabel der nämliche; der Augenstern bleifarben; die Füße wie beym Männchen, doch fehlt ihnen gewöhnlich der Sporn, wiewohl man bey einigen eine Spur desselben sieht. Bey einigen Pfauhähnen sind die ganzen Deckfedern der Flügel und die Schulterfedern schön dunkel blaugrün, sehr glänzend; der äußere Rand der Flügel und Schwungfedern aber hat die gewöhnliche Farbe.

Dieser Vogel, der jetzt so gemein ist in Europa, ist ein Morgenländischer, und war die Bewunderung aller Zeitalter, von Salomons Zeiten an <sup>a)</sup>, bis auf die gegenwärtige.

Man findet ihn wild in vielen Ländern von Afrika und Asien <sup>b)</sup>; nirgends aber so groß und so schön, als in Indien, in der Nachbarschaft des Ganges, von wo aus sie sich nach und nach in alle Länder verbreitet haben, und in den wärmeren Himmelsstrichen als wilde Vögel sich vermehren <sup>c)</sup>; in kältern Gegenden aber einiger Sorgfalt bedürfen. Von uns kommt dieser Vogel nicht vor dem dritten Jahr zu seinem vollkommenen Gefieder. Das Weibchen legt fünf bis sechs grünlichweiße Eyer <sup>d)</sup>, so groß wie Truthühner-Eyer <sup>e)</sup>. Diese legt es, wenn man es allein gehn läßt, an einen geheimen Ort, etwas von seinem gewöhnlichen Aufenthalt entfernt, um zu verhüten, daß sie das Männchen nicht zerbricht, welches es gern thut, wenn es dieselben findet. Die Zeit des Bebrütens ist sieben und zwanzig bis dreyßig Tage. Die Jungen kann man mit geronnener Milch, gehacktem Lauch, feucht gemachtem Gerstenmehl u. d. gl. füttern; sie lieben auch Heuschrecken und einige andre Insekten. Nach fünf oder sechs Monaten fressen sie, wie die Alten, Weizen oder Gerste, nebst allem, was sie sonst noch in dem Umfang ihres Aufenthaltes aufreiben. Zum Auffügen bey der Nacht, scheinen sie die aller höchsten Plätze

M m m 3

vorz

a) Alle drey Jahre Stimal kamen die Schiffe von Tarschisch, und brachten Gold und Silber, Elfenbein, Affen und Pfauen." 2. Chron. IX. 21.

b) In China ist er nicht einheimisch. Hist. des Ois.

c) Man findet sie wild auf St. Helena, auch auf Barbuda und andern westindischen

Inseln.

d) In heißen Himmelsstrichen bis zwanzig.

e) Sie legt bey uns in Thüringen 8 bis 12 Eyer, die braunzeib sind mit dunklern schmutzigen Flecken und Punkten, die sich besonders am dickern Ende häufiger befinden. Doch legen auch einige frohache ober gar weißliche Eyer mit dergleichen Flecken und Punkten. B.

vorzuziehen, z. B. hohe Bäume, die Gipfel der Häuser u. d. gl. Ihr Geschrey ist laut, unangenehm, und steht in einen großen Contrast mit ihrer äußerlichen Schönheit. In Indien fängt man sie, indem man Lichter an die Bäume trägt, auf denen sie sitzen, und ihnen zugleich gemalte Abbildungen von ihrem Geschlechte vorhält. So bald sie hier den Hals ausstrecken, um die Figur zu beschauen, so wirft ihnen der Jäger eine Schlinge über den Kopf, und ist dadurch seines Fangs gewiß <sup>k</sup>). Fast zu allen Zeiten hat man sie für eine vortröfliche Speise gehalten. Hortensius gab das erste Beyspiel in Rom, wo diese Speise bis zur höchsten Schwelgerey getrieben, und theuer bezahlt wurde <sup>l</sup>), und ein junges Pfauhuhn wird heut zu Tage noch für einen Leckerbissen gehalten. Das Lebensalter dieses Vogels wird von einigen auf fünf und zwanzig, von andern auf hundert Jahre geschätzt <sup>m</sup>).

### 1. Var. A. Der bunte Pfau. (Variegated P.)

Pavo cristatus. L. I. 2. p. 729. No. 1. β. n)

Le Paon panaché. BRISS. orn. I. p. 280. — BUFF. ois. II. p. 327. o) — FRISCH tab. 110.

Br. Mus. Lev. Mus.

Dies ist nichts anders, als eine Bastardbrut, von dem gemeinen und weißen (1. Var. B.) Pfau, und man kann ihn gewöhnlich in allen Spielarten und Abstufungen der Farben zwischen diesen beyden Vögeln sehen <sup>p</sup>).

### 1. Var. B. Der weiße Pfau. (White P.)

Pavo cristatus. L. I. 2. p. 729. No. 1. γ. q)

Le Paon blanc. BRISS. orn. I. p. 288.

— — BUFF. ois. II. p. 323. r) — RAY Syn. p. 51. A. 2. — FRISCH tab. 120.

Lev. Mus.

Die-

k) Tavernier's Trav. vol. III. p. 57. —

Die Bergbewohner an beyden Seiten des Ganges fangen sie mit einem Vogelnetz, der aus dem milchigen Saft zweyer Arten von Bäumen (Ficus indica und religiosa Linn.) bereitet, und mit Oel zu einer gewissen Dicke gekocht wird, bis er so zähe ist, daß er sie, oder auch wohl die größten Vögel fest halten kann. Phisosoph. Transact. vol. LXXI. p. 376.

l) Sie müssen demohngeachtet in Menge vorhanden gewesen seyn, oder der Kaiser Vitellius konnte nicht genug von ihnen bekommen, zu seiner großen Schüssel, die der Schild der Minerva, genannt wurde, und, wie die Geschichte lehrt, mit aus den Lebern der Seebrassen (Scari), Flamantungen, und Fasas

nen, und Pfauenhirn bestand.

m) Willughby.

n) Latham Ind. I. c. β.

o) Uebers. V. S. 200. B.

p) Er fällt nicht bloß von diesen beyden Varietäten aus, sondern auch von dem gemeinen allein. Ich habe auch einmal eine schön hiesher gehörige Spielart gesehen, an welcher Flügel und Schwanz weiß, die übrige Farbe aber wie gewöhnlich, nur etwas lichter war. Wenn man einen weißen und gemeinen Pfau zusammenpaart, so kann man es schon an den Eiern sehen, aus welchen bunte Pfauen kommen; denn sie sind heller als die übrigen. B.

q) Latham Ind. orn. I. c. γ.

r) Uebers. V. S. 195. B.





Eine Kahrfederige Pfauhenne.



Dieser ist ganz weiß, selbst die Augen am Schwelze nicht ausgenommen; doch können diese durch verschiedene wellenförmige Schattirungen (undulation of shade) an den Federn bemerkt werden, ob sie gleich bey einem flüchtigen Blick von der nämlichen, rein weißen Farbe sind. Ich glaube diese Spielart ist in England gemeiner, als sonst irgendwo.

Ich kann diese Abhandlung nicht schließen, ohne vorher eines Umstandes zu erwähnen, der hier und da bey den Pfauhennen vorkommt, daß sie nämlich die äußeren Zeichen des Gefieders der Hähne haben. Es sind mir zwey Exemplare hiervon vorgekommen, eines, bey einem meiner Freunde in dieser Gegend, und das andere ist jetzt noch im Leverschen Museum zu sehen.

(Siehe die ein und sechzigste Kupfertafel).

Dieser letzte, prächtige Vogel gehörte der lady Tynte, und hat vor einigen Jahren gebrütet, nachdem er aber aufgehört hatte Eyer zu legen, fieng er an die Augenfedern des Hahnes zu verlieren, und um die Zeit seines Todes glich er einem jungen Hähne.

## 2. Der Japanische Pfau. (Japan P.)

Pavo muticus. L. l. 2. p. 731, No. 3. s)

— japanensis. ALDROV. Av. II. pl. 33. 34. (Hahn und Henne.) — JOHNSTON Av. Pl. 23.

Le Paon du Japon. BRUSS. orn. I. p. 289.

Le Spicifere. BUFF. ois. II. p. 366. r)

Er hat die Größe des gemeinen Pfauen; sein Schnabel ist aber größer, und aschfarben; die Augenkreise sind roth; der Augenstern gelb; am Scheitel steht ein aufrechter Federbusch, vier Zoll lang, und an Form einer Kornähre nicht unähnlich, von Farbe blau und grün gemischt; Scheitel und Hals sind grünlich, mit blauen Flecken bezeichnet, die einen weißen Streifen längs der Mitte herab haben; der Rücken ist grünlichblau; die Brust blau und goldgrün melirt; Bauch, Seiten und Schenkel aschfarben, mit schwarzen Flecken und am Bauch mit weißen Streifen; die Deckfedern der Flügel und die kurzen Schwungfedern fast wie der Rücken; die großen Schwungfedern grün, mit schwarzen Querlinien, gegen die Endspitzen hin aber werden sie gelblich, und diese selbst sind schwarz; der obern Deckfedern des Schwanzes sind weniger, als bey dem gemeinen Pfauen, aber sie sind viel länger, als der Schwanz, ihre Farbe ist kastanienbraun, mit weißen Schäften, und am Ende hat jede einen breiten Flecken, der in der Mitte vergoldet, dann blau und grün eingefast ist; die Füße sind aschfarben, und mit feinen Sporn versehen \*).

Das Weibchen ist kleiner, und unterscheidet sich durch einen ganz schwarzen Bauch und viel kürzern obern Deckfedern des Schwanzes; der Schwanz ist grün mit blauen Rändern und weißen Schäften.

Er

s) Latham Ind. orn. II. p. 617. n. 2. B.

r) Ueberf. V. S. 272. B.

\*) Es ist möglich, daß sie der Vater übersehen hat (bey Aldrovand nämlich B.)

Er ist in Japan zu Hause. In Europa kennt man ihn nur aus einem Gemälde, das der Kaiser von Japan dem Pabst geschickt hat.

### 3. Der Pfaufasan. (Iris P.)

*Pavo bicalcaratus*. L. I. 2. p. 730. No. 2. v)

Le Paon de la Chine. BRASS. orn. I. p. 201. No. 9.

L'Eperonnier. BUFF. ois. II. p. 363. w). — Pl. enlum. 492. 493.

Le petit Paon de Malacca. SONN. Voy. Ind. II. p. 173. pl. 99.

Peacock - Pheasant. EDW. pl. 67. 69. x)

Lev. Mus.

Dieser ist am Körper größer, als der gemeine Fasan (No. 4.). Sein Schnabel ist schwärzlich, aber von den Nasenlöchern bis zur Spitze der obern Kinulade roth; der Augenstern gelb; die Federn auf dem Scheitel sehr lang, so daß sie einen Federbusch bilden, und von mattbrauner Farbe; die Stelle zwischen dem Schnabel und den Augen kahl, nur mit einigen zerstreuten Haaren besetzt; die Schläfe weiß; der Hals lebhaft braun, mit dunkelbraunen Streifen; der Oberrücken, die Deckfedern der Flügel und die Schulterfedern matt braun, mit hellern braunen und gelblichen Tüpfeln; außer diesem ist noch jede Feder am Ende mit einem runden, großen, goldpurpurfarbenen Fleck bezeichnet, der bei verschiedenem Lichte ins Blaue und Grüne spielt; der Unterrücken und der Steiß weiß punkirt; alle untern Theile braun, mit schwarzen Querstreifen; die Schwungfedern dunkelfarbig, die kurzen mit dem nämlichen Fleck bezeichnet, wie das übrige der Flügel; die obern Deckfedern des Schwanzes sind länger als der Schwanz, und jede mit einem Flecken am Ende bezeichnet, wie die Flügelfeder, von denen jeder zuerst mit einem schwarzen, und dann mit einem orangefarbenen Kreis umgeben ist; Füße und Klauen sind braun, und hinten an jedem Fuß zwey Sporen, einer über den andern.

Das Weibchen ist um ein Drittel kleiner. Der Kopf, der Hals und die untern Theile sind braun; der Kopf glatt; die obern Theile auch braun, und jede Feder mit einem mattbraunen Flecken bezeichnet, der schmutzig orangefarben ist; die Federn, die den Schwanz bedecken, sind die nämlichen; am Ende aber mit einem unscheinlich verlohren eprunden, blauen Fleck bezeichnet; die Füße ohne Sporen.

Sie sind in China zu Hause, woher man sie lebendig nach England brachte, und wo sie einige Zeit in dem Besitze des Dr. Jakob Monro gewesen sind. Das Männchen ist jetzt sehr schön aufbewahrt im Leverschen Museum.

Sonnerat bemerkt, der Vogel, von dem er seine Beschreibung genommen, habe an einem Fuß zwey, und am andern drey Sporen gehabt. Dieß ist zuverlässig ein Naturspiel, besonders da er sagt, es sey der nämliche, den Edwards (pl. 67.) abgebildet habe.

### 4. Der

v) Latham Ind. orn. II. p. 612. n. 3. B.

w) Uebers. V. S. 275. B.

x) Selgmanns Vögel III. Taf. 29. und 33. f. 1.  
Vergl. meine N. S. des In- und Auslands. I.  
I. S. 458. Nr. 2. B.

## 4. Der Tibetische Pfau. (Thibet P.)

Pavo tibetanus. L. I. 2. p. 731. No. 4. y)

Le Paon du Tibet. BRISS. orn. I. p. 294. No. 10. pl. 28. A. f. 2.

Le Chinois. BUFF. ois. II. p. 365. z)

Er hat die Größe des Perlhuhns, und ist zwey Fuß und dritthalb Zoll lang. Sein Schnabel ist über anderthalb Zoll lang, und aschgrau; der Augenstern gelb; der Hals und die untern Theile aschfarben, mit schwärzlichen Linien durchzogen; die Deckfedern der Flügel, der Rücken und der Steiß grau, mit kleinen, weißen Tüpfeln, außer diesen sind an den Deckfedern der Flügel und am Rücken große, runde Flecken von schöner, brauner Farbe, die bey verschiedenem Lichte ins Violette und Violettgrüne schillern; die Schwungfedern und die obern Deckfedern des Schwanzes sind auch grau, mit schwärzlichen Linien bezeichnet, von den Schwungfedern hat jede zwey runde, blaue Flecken, gleich denen auf den Deckfedern; an den äußern Fahnen und an jeder Schwanzfeder sind vier Flecken von der nämlichen Art, an jeder Seite der Fahne zwey, die mittlern Deckfedern sind die längsten, die andern werden stufenweise kürzer; die Füße sind grau, hinten mit zwey Sporen versehen, wie die letzte Art; die Klauen schwärzlich.

Er ist im Königreiche Tibet zu Hause. Die Chineser nennen ihn Chin-tchien-Khi.

## Acht und vierzigste Gattung. Truthuhn.

Der Schnabel ist erhaben, kurz und stark. Die Nasenlöcher sind offen, an einem Ende spitzig, und liegen in einer Haut. Kopf und Hals, oder Kehle, (bisweilen alle drey) sind mit nackten, lappenartigen Fleisch bedeckt; die Haut der letztern ist runzlich (flaccid) und häutig (membranaceous). Der Schwanz ist breit und ausdehnbar (extensibile).

## I. Das Amerikanische Truthuhn. (American Turkey.)

Meleagris Gallopavo. L. I 2. p. 732. No. 1. a) Faun. Suec. No. 198. — Faun. Arrogan. p. 80.

Le Dindon sauvage. BRISS. orn. I. p. 162. B. b).

New England Wild Turkey. RAY Syn. p. 51. No. 3. — Phil. Transact. Vol. LXXII. p. 67.

Wild Turkey. Arct. Zool. No. 178. c)

Lev. Mus.

Der

y) Latham Ind. orn. II. p. 617. n. 4. B.

z) Uebers. V. S. 269. B.

a) Latham Ind. orn. II. p. 618. n. 1. N.

b) Buffon II p. 132 Uebers. IV S. 210. B.

Latham's allgem. Uebers. der Vögel. II. Bds. 2. Th.

c) Uebers. II. S. 273. Nr. 94. Vergl. auch meine N. S. Deutschlands III. S. 306. Nr. 1. und N. S. des Inn- und Auslands I. 1. S. 459. B.

N n n n

Der Truthahn wird im zahmen Zustande selten über vierthalb Fuß lang; im Zustande der Natur aber <sup>d)</sup> ist er beträchtlich größer, und spielt stark ins Schwarze, das bey gewissem Lichte, wie das allerschimmerndste verguldete Kupfer glänzt, bey andern glänzendgrün ist, und an einigen Theilen ins Purpurfarbne zieht; die größern Deckfedern der Flügel sind glänzend braun; die Schwungfedern goldgrün, gegen das Ende hin schwarz, und an den Spitzen weiß; der Schwanz besteht aus achtzehn braunen, schwarz gesprenkelten Federn, die Endspitzen sind schwarz und weiß gewellt (waved); an der Brust ist ein Büschel von schwarzen Haaren, der volle acht Zoll lang ist. In andern Stücken gleicht er den gemeinen Truthühnern, als z. B. daß er einen kahlen, rothen, mit Lappen besetzten Kopf und Hals hat; daß ihm ein fleischiges Anhängsel über den Schnabel herüber hängt, das sich ausstrecken läßt (dilatable), und daß er einen kurzen, starken, stumpfen Sporn, oder vielmehr Knopf hinten am Fuße hat.

Dem Weibchen fehlt mehrentheils der Haarbüschel an der Brust, ob schon man ihn hier und da an alten Truthennen sieht, aber kaum halb so lang und dicht, als bey dem Männchen. So fehlen dem Weibchen auch die Sporen an den Füßen.

Ein Vogel, der mit obiger Beschreibung übereinkommt, ist im Leverschen Museum, und dieser soll aus Georgien gekommen seyn.

Es ist außer allen Zweifel, daß die Truthühner ursprünglich aus Amerika kommen <sup>e)</sup>, und zwar in den nördlichen Gegenden dieses Landes <sup>f)</sup>, wo man sie oft zu hunderten in einem Fluge antrifft. Bey Tage halten sie sich in Wäldern auf, wo sie von Eichen leben, und bey Nacht kehren sie in die Moräste zurück, um aufzusitzen, das sie auf Bäumen thun. Man jängt sie häufig mit Hunden, ob schon sie auf eine Strecke weit schneller laufen; wenn aber die Hunde fortfahren sie zu verfolgen, so werden sie bald abgemattet, und nehmen auf die höchsten Bäume ihre Zuflucht, wo sich einer nach dem andern schießen läßt, wenn ihn der Jäger erreichen kann.

Die

d) Neuere Naturforscher sagen, der wilde Truthahn sey eine ganz besondere Art. Bertrams sagt in seinen travels through North and South Carolina etc. Philadelphia 1791. 8. p. 14. „Die Amerikanischen Truthühner sind von den Afrikanischen und Europäischen als Art verschieden. Sie sind größer und schwerer, wiegen 20 bis 40 Pfund; sind schlanker gebaut, Hals und Beine sind länger, und stehen mehr aufrecht. Männchen und Weibchen sind beständig dunkelbraun; die Federn des Männchens glänzend und schillernd.“ Wie man sieht, so sind dieß noch keine Charaktere, die über diese Sache entscheiden; indessen verdient die Sache doch einer genauern Untersuchung. Die Hauptfrage bleibt immer, wie hat man diese Vögel in einen so allgemeinen zahmen Zustand gebracht, welche auch noch bey unsern wilden

Gänsen und Enten nicht beantwortet ist, ob wir gleich für gewiß annehmen können, daß diese die Stammältern der zahmen Gänse und Enten sind. B.

e) Fermin bemerkt, sie wögen in Surinam fünf und zwanzig Pfund. Catesby spricht von dreyßig und mehr Pfunden in Carolina, obgleich andere vierzig und darüber angeben. In unserm Elima habe ich noch keinen von größerm Gewicht, als fünf und zwanzig Pfund, angetroffen, und das ist selten.

f) Phil. Trans. — Nach England sind sie, wie man glaubt, ums Jahr 1524. gebracht worden. Gewiß ist es, daß ihr Name nicht auf der Liste von des Erzbischoffs Nevil Gastmahl vorkommt, auch wird ihrer nicht in des Grafen von Northumberland Haushaltungsbuch gedacht, das heißt, bis zum Jahr 1512.

Die Truthenne fängt zeitig im Frühjahr an Eyer zu legen, deren sie oft eine große Menge legt <sup>g)</sup>, sie sind weiß, und mit röthlichen oder gelben Flecken, oder vielmehr Sprengeln (freckles). Sie brütet gut, und ist sehr besorgt für ihre Jungen, deren sie in diesem Klima oft vierzehn bis siebenzehn auf eine Brut hat; sie brütet aber nicht leicht öfter, als einmal des Jahrs <sup>h)</sup>, außer wenn man sie dazu zwingt, indem man ihr, so wie die ersten ausgefrochen sind, frische Eyer unterlegt; denn, als eine gute Bruthenne, bleibt sie gern zwey Monate über dem Neste sitzen, obgleich diese Behandlungsart, wie man vorgiebt, dem Vogel großen Nachtheil bringt (to injure).

In den nördlichen Theilen von England wird eine Menge Truthühner ausgebrütet, und gegen den Herbst nach London zum Verkauf getrieben, und zwar in Zügen von mehreren Hunderten, die in verschiedenen Bauernhütten (cottages) um Norfolk, Suffolk und den angränzenden Landschaften, gesammelt werden, deren Bewohner es für der Mühe werth halten, sie sehr sorgfältig zu warten; denn diese Vögel machen während der Brütezeit einen Theil ihrer Familie aus. Es ist angenehm zu sehen, mit welcher Leichtigkeit ihre Treiber sie behandeln, nämlich vermittelt eines Stückchen rothen Tuches, das am Ende eines Stocks befestigt ist, und das, wegen der Antipathie dieser Vögel gegen diese Farbe, die nämliche Wirkung thut, als eine Peitsche bey vierfüßigen Thieren. Es ist unnöthig, noch weiter etwas über ihre Lebensart im Allgemeinen hier zu sagen; wer Lust hat, mehr hiervon zu wissen, der wird hinlänglich durch das befriedigt werden, was Herr Pennant in den Philosophischen Transaktionen hierüber gesagt hat; wer aber eine weitläuftigere Abhandlung wünscht, dem kann ich die ausführliche Nachricht in Buffons Naturgeschichte der Vögel ganz vorzüglich empfehlen.

### I. Var. Das zahme Truthuhn. (Domestic T.)

Meleagris Gallopavo. L. l. 2. p. 732. No. 1. <sup>g)</sup>. — FRISCH tab. 122.

Le Dindon. BRISS. orn. l. p. 158. No. 1. pl. 16. — BUFF. ois. II. p. 136. pl. 3.

Pl. enlum. 97. <sup>i)</sup>

Turkey. RAY Syn. p. 51. A 3. — WILL. orn. p. 159. pl. 27. — ALBIN. III. pl.

35. Br. Zool. I. No. 97. — Phil. Trans. Vol. LXXII. p. 67.

Br. Mus. Lev. Mus.

Unter diese Aufschrift können alle die Spielarten begriffen werden, die aus der Zähmung entstanden sind. Die allgemeinste ist dunkelgrau, ins Schwarze spielend, oder schmutzig weiß und schwarz gestreift.

So giebt es auch eine schöne Spielart von dunkler Kupferfarbe <sup>k)</sup>, mit rein weißen, großen Schwungfedern, und einem schmutzigweißen Schwanz; dieß ist, wenn er alt ist, ein äußerst schöner Vogel.

Eine Spielart von rein weißen Gefieder <sup>l)</sup> ist jetzt auch nicht selten <sup>m)</sup>, und hat ein sehr  
Nnnn 2
schönes

<sup>g)</sup> Ich habe ihrer einmal 52 Stück erhalten. B.

<sup>h)</sup> In Westindien soll sie des Jahrs dreymal brüten.

<sup>i)</sup> Ueberf. a. a. D. 1

<sup>k)</sup> Meleagris Gallopavo L. l. c. No. 1. <sup>g)</sup>.

<sup>l)</sup> Meleagris Gallopavo L. l. c. No. 1. <sup>g)</sup>.

<sup>m)</sup> Den Bäschel, von langen Haaren an der Brust

schönes Ansehen, man hat sie ehemals für eine große Seltenheit gehalten, und geglaubt, diese Brut sey ursprünglich in Holland entstanden <sup>u)</sup>.

Im Levenschen Museum ist auch ein gemeiner Truthahn mit einem großen Federbusch <sup>v)</sup> auf dem Kopfe, und einem bey Albin <sup>w)</sup> abgebildeten sehr ähnlich <sup>x)</sup>.

Sie <sup>y)</sup> werden in Schweden und auch in Norwegen gezogen; wo sie aber in der Größe ausarten. Sie sind auch in allen Theilen von Rußland gemein, in Sibirien wollen sie aber nicht fortkommen <sup>z)</sup>.

## 2. Das gehörnte Truthuhn. (Horned T.)

Penelope Satyra. L. 12. p. 733. No. 1. <sup>1)</sup>

Meleagris Satyra. Syst. Nat. ed. XII. Vol. I. p. 269. No. 3.

Le Faisan cornu de Bengale. Briss. orn. App. p. 14. No. 17.

Le Napaal, ou Faisan cornu. Buff. ois. II. p. 362. <sup>u)</sup>

Horned Pheasant. Edw. pl. 16. <sup>v)</sup>

An Größe steht er zwischen einem Haushuhn und einem Truthahn in der Mitte. Sein Schnabel ist braun; die Nasenlöcher, die Stirn und die Augentreiße sind mit dünnen, schwarzen, haarartigen Federn bedeckt; der Scheitel ist roth; hinter jedem Auge entspringt eine fleischige,

Brust ausgenommen, der bey allen Spielarten schwarz, und bey dieser so sichtbar ist, als bey irgend einer andern.

<sup>w)</sup> Phil. Trans. — Wahrscheinlich ist dies keine spätentstandne Spielart, denn in einem Gemälde von Bassan (welche von beyden Bassan's, ist nicht angegeben: der Eine starb 1540, der Andere 1594.) werden ein Paar weiße Truthähne vorgestellt wie sie, nebst andern Thieren, in den Kästen No 4 gehn. — Barrington's Miscell.

<sup>x)</sup> Meleagris Gallopavo L. l. c. No. 1. <sup>y)</sup>

<sup>z)</sup> Vol. II. pl. 35. — Briss. orn. II. p. 161.

<sup>1)</sup> Das Bastardtruthuhn.  
M. G. hybridus.

Edwards redet von einem Bastard, den er für die Frucht der Vermischung von der Truthuhn, und Fasanengattung hält. Der Vogel, nach welchem er seine Beschreibung gemacht hat, war in dem Walde bey Hanford in der Provinz Dorset geschossen worden, wo man ihn im October 1759 mit zwey oder drey andern Vögeln von der nämlichen Gattung antraf. Seiner Größe nach war er zwischen dem Fasan und Truthahn. Ueber der Wurzel des

Oberschnabels erhob sich ein kleiner Busch von ziemlich langen schwarzen Federn. Die Augen stunden in einem Kreise von rother Haut, der aber nicht so breit wie bey dem Fasan war.

Es wird nicht gesagt, ob dieser Vogel mit dem Schwanz ein Rad mache; aus der Abbildung sieht man nur, daß er ihn, wie ein in Ruhe sich befindender Truthahn trägt. Uebrigens muß man merken, daß der Schwanz nur aus sechszehn Federn bestand, wie der vom Auerhahn. Außerdem kam jede Feder doppelt aus einer einzigen Wurzel hervor, eine war groß und feste, die andere klein und dunenartig, welches weder bey dem Fasan noch Truthahne, wohl aber bey dem gemeinen und Auerhahne, angetroffen wird. Buffon glaubt daher auch, wenn dieser Vogel ja ein Bastard seyn sollte, so seyler es eher vom Auerhahn und Truthahn, als von dem letztern und dem Fasan.

<sup>2)</sup> Inf. a. d. Suppl. S. 203. Ueberf.

<sup>3)</sup> Arct. Zool.

<sup>4)</sup> Meleagris Satyra Latham Ind. orn. II. p. 619 n 2. B.

<sup>5)</sup> Ueberf. V S. 259. B.

<sup>6)</sup> Seltmanns Vögel V. Taf II. S. auch N. S. des In- und Auslands I. 1. S. 461. B.



schige, schwielige blaue Substanz, gleich einem Horn, das rückwärts gerichtet ist; am Vorderhals und an der Kehle hängt eine schlaffe Haut, von außerordentlich schöner blauer Farbe, mit orangefarbenen Flecken, der untere Theil derselben ist mit einigen Haaren besetzt, und in der Mitte ist sie schlaffer, als an den Seiten, und runzlich; Brust und Obrücken sind tief (kahl) roth; Hals und Brust ziehen sich ins Orangefarbne; die übrigen Theile des Gefieders und der Schwanz sind gelbrothbraun, über und über mit weißen, schwarz eingefassten Flecken bestreut; die Füße weißlich, und jeder hinten mit einem Sporn versehen.

Ein Kopf dieses Vogels wurde Herrn Dr. Mead aus Bengalen, nebst einer Abbildung des Vogels geschickt; er war Napaul - Sasan genannt.

Ich <sup>w)</sup> habe kürzlich Gelegenheit gehabt ein Männchen dieser Art in ganz vollkommenen Gefieder zu sehen, das von Mtes. Wheeler aus Indien gebracht worden war. Ich kann nichts, zur oben gegebenen Beschreibung dieses Geschlechts hinzuthun, als die Bemerkung, daß der Schwanz abgerundet ist, und aus zwanzig, am Ende schwärzlichen Federn besteht.

Im Leverschen Museum befindet sich ein ungemein schönes und vollständiges Exemplar vom Weibchen. Diefem Geschlechte fehlen die Hörner, die bey dem Männchen so ansehnlich sind. Die Federn des Kopfs und eines Theils des Halses sind seidenschwarz, mit blauem Glanz, und an den Seiten der Kehle mit einem unregelmäßigen, rothen Flecken (patch) bezeichnet; die Federn am Hinterkopf und Nacken sind karmoisinroth, und der ganze Scheitel ist mit langen, locker, rückwärts gerichteten Federn geziert; die Zeichnung des Körpers ist so ziemlich wie bey dem Männchen, aber nicht so lebhaft; der Rücken und ein Theil der Deckfedern der Flügel ist, außer den weißen Flecken, bey beyden mit schwarzen und karmoisinrothen Streifen, auf laubgelbem (lillemot) Grunde, äußerst schön melirt; der Steiß und die Schwanzfedern sind diesen einigermaßen ähnlich, indem das Karmoisinrothe gegen den Schwanz hin abnimmt, und die Endspitzen desselben dunkelschwarz sind; die Füße sind hinten mit einem stumpfen Sporn versehen.

Mrs. Wheeler sagt mir, sie habe beyde Geschlechter lebendig besessen, und wäre ein Zufall an Bord des Schiffes nicht gewesen, so hätte sie obenwähntes Männchen nach England gebracht. Dieser Vogel kann bey Lebzeiten die Haut an seiner Kehle erweitern und verlängern, so daß sie fast bis über die Brust herabhängt, fast eben so, wie der Truthahn es mit seinen Fleischlappen am Halse und mit seiner Haut am Kopfe macht, und um diese Zeit sind die Farben sehr erhöht, und erscheinen sehr schön dunkelblau, mit karmoisinrothen Querstreifen.

Diese Vögel sind nichts weniger, als gemein, obschon nicht selten, auf Indischen Gemälden, und besonders gut abgebildet in denen des Herrn Middleton und der Lady Smyth. Sire Elijah sagt mir, man kenne sie in Indien unter zwey Namen, erstens Singhee Moor, oder marmorirtes Huhn, und dann Moory Maamoor, oder glänzendes Huhn.

<sup>w)</sup> Zuf. n. d. Suppl. S. 203. 204.

## 3. Der Guan. (Guan T.)

Penelope cristata. L. l. 2. p. 733. No. 2. x)

Meleagris cristata. Syst. Nat. ed. XII. p. 269. No. 2.

Le Dindon du Bres. l. BRISS. orn. I. p. 162. No. 2.

Jacupema. RAY Syn. p. 56. No. 2. — WILL. orn. p. 165. pl. 28.

Guan, or Quan. EDW. pl. 13. y)

Lev. Mus.

Er hat die Größe eines Haushuhns, und ist zwey Fuß, sechs Zoll lang. Sein Schnabel ist zwey Zoll lang, und schwarz; der Augenstern schmutzig orangefarben; die Schläfe sind mit einer kahlen, purpurblauen Haut bedeckt, in welcher die Augen liegen; anderthalb Zoll unter Kehle ist die Haut schlaff, schön roth, und bloß mit einigen Haaren bedeckt; der Scheitel ist mit langen Federn geziert, die der Vogel nach Willkühr wie einen Federbusch aufrichten kann; die Hauptfarbe des Gefieders ist bräunlich schwarz, mit Kupferglanz bey gewissem Lichte; die Deckfedern der Flügel aber haben einen grünlichen und violetten Glanz; die Schwungfedern spielen stark ins Purpurrothe; der Vorderhals, die Brust und der Bauch sind mit weißen Flecken bezeichnet; die Schenkel, die untern Deckfedern des Schwanzes und der Schwanz selbst bräunlich schwarz; die Füße sind roth; die Klauen schwarz.

Einige dieser Vögel haben nur einen ganz kleinen, oder gar keinen Federbusch, und diese werden für die Weibchen gehalten.

Sie sind in Brasilien zu Hause, wo sie oft zahm gemacht werden. Sie geben häufig ein Geschrey von sich, das dem Worte Jacu gleicht. Ihr Fleisch wird sehr geschätzt.

## 4. Der Jaku. Yacou T.)

(s. die zwey und sechzigste Kupfertafel.)

Penelope cumanensis. L. l. 2. p. 734. No. 3. z)

L'Ya-

x) Penelope cristata Latham Ind. orn. II. p. 619. n. 1. Hier ist er, so wie die folgenden Vögel dieser Gattung unter ein besonderes Genus, das Penelope heißt, gebracht, wovon die Kennzeichen folgende sind: der Schnabel ist an der Wurzel nackt; der Kopf mit Federn bedeckt; die Kehle nackt; der Schwanz aus zwölf Federn bestehend; die Füße sind ohne Sporn. B.

y) Buffon ois. II. p. 289. Uebers. V. S. 302. Buffon hält diesen Vogel für eine bloße Varietät des folgenden. Er sagt: Ich zweifle gar nicht, daß nicht der Guan oder Qvan des Hrn. Edwards (Taf. 13.), der seiner Aussage nach in Westindien, ohnstreitig

von einem wilden Völkerverstammte, diese Benennung erhalten, eine Varietät unsers Jakus sey, von welchem er sich bloß durch die etwas höhern Beine und verschiedene Farbe der Augen unterscheidet. Man vergl. ferner Penelope jacupema Merrem's Beyträge, II. S. 42. Taf. 11. und Seltmanns Vögel I. Taf. 25. B.

z) Hier ist ein System auch das Jacquinsche Synonym: Crax cumanensis, citirt, das aber Latham erst in den Suppl. S. 205. bey Cumana Curussow (50ste Gatt. No. 5.), anführt. Penelope cumanensis Latham Ind. orn. II. p. 620. n. 3. B.



*Der Faku.*



L'Yacou. Buff. ois. II. p. 387. a) —  
 — Mem. sur Cayenne. Vol. I. p. 398. pl. 5. b)

Etwas größer, als ein Haushuhn. Der Schnabel ist schwarz; die Federn des Kopfs sind lang, und spizig, und bilden einen Federbusch, der nach Willkühr aufgerichtet werden kann; der Augenstern ist hell gelbroth; die Augenkreise kahl bläulich, und fast wie beim Truthahn; er hat auch eine kahle Haut, oder eine Art von Lappen (wattle) von matt schwarzer Farbe; die blaue Haut reicht vor bis an den Schnabel, kann aber ihre Farbe nicht verändern, wie beim Truthahn; das Gefieder hat nicht viele Abwechslung; er ist hauptsächlich braun, mit einigen weißen Zeichen am Halse, an der Brust, den Deckfedern der Flügel und am Bauche; der Schwanz besteht aus zwölf ziemlich langen, und am Ende gleichen Federn; die Füße sind roth.

Er findet sich in Cayenne, ist aber ein seltner Vogel, dem man nur in den innern Theilen oder um das Amazonenland antrifft; doch in viel größerer Menge den Strom Orapoc hinauf, besonders gegen Camoupi; denn wirklich sind fast alle diejenigen, welche man in Cayenne sieht, zahme. Es sind sehr verträgliche Vögel, die im zahmen Zustande brüten, und sich mit andern Federvögel vermischen. Ihr Nest bauen sie auf den Boden, und da brüten sie auch ihre Jungen aus, außerdem sieht man sie meistens auf Bäumen. Sie richten ihren Federbusch sehr oft auf, wenn sie vergnügt sind, oder sie etwas unerwartetes bemerken. Sie tragen auch den Schwanz aufrecht, und fächerförmig ausgebreitet, wie der Truthahn. Ihr Laut ist von doppelter Art; der eine, wie das Piepen eines jungen Truthahns, der andere tiefer, und kläglich; jener drückt nach der Vorstellung der Indianer das Wort Couyorois, dieser das Wort Jaku aus.

##### 5. Der Marail. (Marail T.)

Penelope Marail. L. I. 2. p. 734. Buff. ois. II. No. 5. c)

Le Marail. Buff. ois. II. p. 320. d)

Faisan verdatre de Cayenne. Pl. enlum. 338.

Le Maraye. Mem. sur Cayenne. Vol. I. p. 383. pl. 3. 4. — FERMIN SURIN.  
 Vol. II. p. 149.

Er hat die Größe eines Haushuhns, dem er auch an Körperbau nicht unähnlich ist. Schnabel und Augenstern sind schwärzlich; die Augenkreise kahl, und hellroth; Rinn, Kehle und Vorderhals sparsam mit Federn bedeckt; die Kehle selbst aber kahl, um die Haut über einen halben Zoll verlängert; sowohl diese als die Haut, die die Augen umgiebt, verändern ihre Farbe, und werden dunkler und dicker, wenn der Vogel gereizt ist; die Kopfiedern sind etwas lang, so daß sie einem Federbusche gleichen, wenn sie aufgehoben sind, was der Vogel oft thut, wenn er zornig gemacht wird (agitated); wo er denn auch die Federn des ganzen Kopfs aufrichtet und sich so verstellt, daß man ihn kaum kennt; die Hauptfarbe des Gefieders ist grünlich schwarz; der Vorderhals mit weißen Spitzen; die Flügel sind kurz; der Schwanz lang, und be-  
 steht

a) Uebers. V. S. 300. B.

b) Verat. auch Merrem's Beytr. II. p. 43. t. 12  
 Penelope leucolophas. B.

c) Latham Ind. orn. II. p. 620. n. 4. B.

d) Uebers. V. S. 306. B.

steht aus zwölf Federn, die am Ende gleich stark, gewöhnlich ist er herabhängend, er kann aber aufgehoben und ausgedehnet werden, wie bey der Eruthahn; Füße und Zehen sind lebhaft roth; die Klauen braun, und etwas scharf <sup>e)</sup>.

Diese Art ist in den Wäldern von Guiana, in einiger Entfernung von der See gemein; obgleich viel weniger bekant, als man glauben sollte. Man trifft sie meistens in kleinen Glitzgen an, die Brutzeit ausgenommen, wo man sie nur Paarweise sieht, und dann gewöhnlich auf der Erde, oder auf niedrigem Gebüsch; zu anderer Zeit auf hohen Bäumen, wo sie die Nacht zubringen. Das Weibchen macht sein Nest auf einem niedrigen, buschigen Baum, so nahe an den Stamm, als möglich, und legt drey oder vier Eyer. Wenn die Jungen ausgebrütet sind, so steigen sie nach zehn bis zwölf Tagen mit ihrer Mutter herab. Diese betriegt sich wie andere Hühner, kräht auf der Erde wie eine Henne, und füttert die Jungen, die ihre Nährerin dann verlassen, wenn sie für sich selbst sorgen können. Sie brütet des Jahrs zweymal, einmal im December oder Jänner, das anderemal im May oder Juny. Die beste Zeit diese Vögel anzutreffen, ist Morgens und Abends, denn da sitzen sie auf solchen Bäumen, von deren Früchten sie leben, und entdecken sich dadurch, daß sie einige davon auf die Erde fallen lassen. Die Jungen lassen sich leicht zähmen, und verlassen selten den Ort, wo sie aufgezogen worden sind. Man braucht sie nicht im Hause zu halten, denn sie ziehen das Sitzen auf schlanken Bäumen jedem andern Orte vor. Ihr Geschrey ist nicht unharmonisch, außer wenn sie gereizt, oder verwundet sind, wo es dann rauh und laut klingt. Ihr Fleisch wird sehr geschätzt.

Buffon behauptet, dieser Vogel sey das Weibchen vom Taku, oder wenigstens eine Spielart; daß dieß aber nicht seyn kann, setzt die Zergliederung außer allen Zweifel. Die Luftröhre dieses Vogels ist von sonderbarem Bau; sie läuft den Hals herab, bis an die Brusthöhle, schlägt sich dann an die äußere Seite der Brustknorpel (Fleisch), und nachdem sie eine Strecke noch herabgestiegen, geht sie wieder rückwärts, und steigt dann erst in die Höhle zu den Lungen. An der Außenseite wird sie durch ein muskulöses Band fest gehalten, das man bis ans Brustbein verfolgen kann. Dieß ist sowohl bey dem Männchen als bey dem Weibchen der Fall, und zeigt offenbar, daß sie vom Taku verschieden sind, dessen Luftröhre bey keinem von beydem Geschlechtern eine solche Krümmung (circumvolution) hat.

Wenn dieß der Vogel ist, dessen Fernin <sup>f)</sup> erwähnt, so hat er nach ihm, einen keilförmigen schwarz- und weißen Schwanz, und ist in Surinam selten <sup>g)</sup>.

Ban-

e) In einer Sammlung aus Cayenne war, wie es mir schien, ein Vogel, von der nämlichen Art. Er war acht und zwanzig Zoll lang; sein Schnabel, wie ein Hühnerschnabel, braun, und etwas gekrümmt; die Augen kreise lach; der Kopf mit einem Federbusch gezieret; die Federn am Vorderhalse hatten weiße Spitzen; Brust und Bauch waren gelbroth;

braun; das übrige Gefieder grünlichbraun; der Schwanz elf Zoll lang, und am Ende abgerundet; die Schwanzfedern reichten gerade bis an den Steiß; die Füße waren braun; die Klauen krumm.

f) Hist. Guian. p. 176.

g) Es ist nicht ganz gewiß, ob er diese, oder die letzte Art meynet.

Bancroft erwähnt eines Guianischen Vogels, unter dem Namen Marrodee, der, wie er sagt, durchaus bräunlich schwarz ist; der Schnabel eben so; die Füße grau. Diese Vögel, sagt er, sind gemein, und machen, wenn sie auf den Bäumen sitzen, ein Geschrey, das ihren Namen nicht unähnlich klingt. Dieses Geschrey ahmen die Indianer so vollkommen nach, daß sie, indem ihnen die Vögel darauf antworten, dadurch die Plätze entdecken, wo sie sich aufhalten. Ihr Fleisch schmeckt wie Hühnerfleisch. — Ich glaube, dieß ist kein anderer Vogel, als der Marail.

## Neun und vierzigste Gattung. Perlhuhn.

Die Kennzeichen dieser Gattung sind: Ein erhabener starker und kurzer Schnabel; an der Wurzel desselben eine lappige (corruculated) Wachshaut, in der die Nasenlöcher liegen. Kopf und Hals sind kahl, und ganz sparsam mit Borsten besetzt. Auf dem Kopf ist ein großes, zurückgebogenes Horn <sup>b</sup>). Von den Wangen hängen Fleischlappen herab. Der Schwanz ist kurz, und abwärts gerichtet.

### I. Das gemeine Perlhuhn. (Guinea Pintado.)

Numida Meleagris. L. l. 2. p. 744. No. 1. *hb*) — Mus. Adolph. Frid. Vol. II. p. 27. — Scop. ann. I. No. 165. *i*) — HASSELQ. Voy. p. 274. No. 24. FRISCH tab. 126.

La Peintade. BRUSS. orn. I. p. 176. pl. 18. — BUFF. ois. II. p. 163. pl. 4. *k*) — Pl. enlum 108.

Guiney Hen. or Pintado. RAR Syn. p. 528. — p. 182. No. 17. — WILL. orn. p. 162. pl. 26. 27. — SLOAN. Jam. p. 302. — BROWN Jam. p. 470. *l*)  
Br. Mus. Lev. Mus.

Es ist größer, als ein großer Haushahn, und zwey und zwanzig Zoll lang. Sein Schnabel ist fünf Viertel Zoll lang und rötlich hornfarben; der Kopf unbesiedert, und bläulich; und auf dem Scheitel am hintern Theile steht eine bläulichrothe Erhöhung von kegelförmiger Gestalt, die an den Seiten eingedrückt ist; an beyden Seiten der obern Kinnlade, an der Wur-

*b*) Die letzte Art hat einen Federbusch, statt des Horns.

*hb*) Latham Ind. orn. II. p. 621. n. 1. B.

*i*) Uebers. von Günther. S. 135. Nr. 165. B.

*k*) Uebers. IV. S. 238. B.

*l*) Vergl. auch Meyers Thierbuch I. S. 49. Taf. 79. Meine N. G. des In- und Auslands I. I. S. 462. und N. G. Deutschlands III. S. 455. B.

Wurzel, hängt ein bläulichrother Fleischlappen; der Oberhals ist einzeln mit haarartigen Federn besetzt, und die Haut, die zwischen denselben durchscheint, ist bläulich aschfarben; der Unterhals ist befiedert, und spielt mehr ins Violette; das übrige Gefieder ist schwarz, mit runden, weißen Flecken von verschiedener Größe bezeichnet, die in ihren Zwischenräumen mit Grau durchzogen sind, auch Flügel und Schwanz nicht ausgenommen; die Füße sind gräulichbraun.

Beim Weibchen sind die Fleischlappen etwas kleiner, und roth, da sie beim Männchen ins Blaue spielen. <sup>m)</sup>.

Das Vaterland dieses Vogels ist ohne Zweifel Afrika, und er selbst ist die Meloagris der Alten <sup>n)</sup> Man glaubt, er käme ursprünglich aus Arabien <sup>n)</sup>. Er war bey den Römischen Gastmahlen sehr geschätzt. Verschiedene Reisende haben ihn wild, in Flügen von zwey bis drey hundert angetroffen. Dampier fand ihn in Menge auf der Insel Mayo <sup>p)</sup>, und Forster sagt, er sey häufig auf St. Lago <sup>q)</sup>; nach Westindien <sup>r)</sup> und Amerika <sup>s)</sup> ist er aber verpflanzt worden, ob er sich gleich jetzt in diesen Ländern, sowohl im wilden, als zahmen Zustande, befindet.

Diese Art ist auch sehr gemein in Europa, und das Fleisch der jungen Vögel wird sehr geschätzt. Das Weibchen legt eine Menge Eyer in Einem Jahre <sup>t)</sup> Einige legen sie den Hennen an, weil sie viele Sorgfalt erfordern, wenn man sie aufbringen will, ob sie schon in gewissen Jahren ohne Schwierigkeiten aufgebracht werden. Sie lieben einen geräumigen Hühnerhof (range); und wenn sich in diesem viele Schlupswinkel (shelter) befinden, so macht das Weibchen im Verborgenen ein Nest, und erscheint dann unverhohlet mit einem Gefolge von mehr als zwanzig Jungen <sup>u)</sup>. Ich weiß daß sich dieses verschiedenemal zugetragen hat.

Ihr Ey ist kleiner, als ein Hühnerney, und mehr rundlich, von Farbe röthlich weiß, mit unscheinlichen Flecken von dunklerer Farbe.

Diese Art schreyt den Tag über unaufhörlich; sie hat eine knorrende, rauhe Stimme, die einigermassen der knurrenden Thüre und ihrer rostigen Angel, oder einer ungeschmierten Wagenachse gleich kommt; und wenn sie auffitzt, und gestört wird, welches sehr leicht geschieht, so wird sie so laut, daß sie durch ihr Geschrey eine ganze Familie im Schlafe stöhrt.

Eyrer

<sup>m)</sup> Das Weibchen ist von gleicher Größe, hat aber einen weniger hohen, mehr abgestumpften und weniger übergekrümmten Helm, die Halskanten an den Seiten der Kiefer sind roth, kleiner, am Schnabel schmaler, stehen enger zusammen und legen sich einwärts. Auch trägt es seine Flügel im Laufen nicht in die Höhe, wie das Männchen. B.

<sup>n)</sup> Pallas Spicileg. Zool. IV. p. 15. — Hist. des Ois. II p. 172. Note (o)

<sup>o)</sup> Hasselquist. — Woher auch, wie er sagt,

Affen, Papageyen u. s. w. nach Cairo und andere Länder von Afrika gebracht worden sind.

<sup>p)</sup> Damp. Voy. III. pt. 1. p. 23. —

<sup>q)</sup> Forster Voy. p. 39. —

<sup>r)</sup> Sloane.

<sup>s)</sup> Kalm.

<sup>t)</sup> Hundert bis hundert und fünfzig, auf St. Domingo. Hist. des Ois. II p. 185.

<sup>u)</sup> Drey oder vier und zwanzig ganz gewöhnlich, und oft bis sieben und zwanzig.



Sparmann \*) sagt, sie sey gemein in der Nachbarschaft des Vorgebirges der guten Hoffnung w) wo er sie in ganzen Flügen an der Landstraße von Seeuhfluß bis zum Sonntagfluß angetroffen habe; sie sey sehr schön, fliege niedrig und gerade vorwärts, wie ein Rebhuhn; sie ruhe des Nachts auf Bäumen, in großen Gesellschaften, so daß Herr Sparmann einst sechs auf einmal geschossen und noch einige verwundet hat.

### 1. Var. Das weißbrüstige Perlhuhn. (White-breasted P.)

Numida Meleagris. L. I. 2. p. 744. No. 1. e. x)

La Peintade à poitrine blanche. BRISS. orn. I. p. 180. A.

Guinea Hen. ALBIN. II. pl. 36.

White-breasted Guinea Hen. BROWN. Jam. p. 470.

Dies unterscheidet sich bloß durch eine weiße Brust, die mit schwarzen Flecken bezeichnet ist, in welchen sich kleinere, weiße befinden; die vier erstern Schwungfedern, und eben so viele der äußersten, größern Deckfedern, sind auch weiß.

Es soll in Jamaika angetroffen werden, und ist in der That weiter nichts, als eine bloße Spielart, von der sich wiederum viele andere in England finden, weil sie sehr abändert. Bey einigen ist der Grund des Gefieders bläulich, statt schwarz; bey andern so hell, daß die weißen Flecken fast gar nicht sichtbar werden; und nicht selten sind sie durchaus rein weiß †). Von allen diesen kann man Exemplare im Loverschen Museum sehen.

### 2. Das gehörnte Perlhuhn. (Mitre P.)

Numida mitrata. L. I. 2. p. 745. No. 2. z)

— — PALLAS Spicil. IV. p. 18. t. 3. f. 1. (der Kopf.)

Es hat die Größe des gemeinen Perlhuhns. Sein Schnabel ist gelblich; der Kopf ist mit einem Helm geziert, der aber kleiner ist, als der des letzteren; der ganze Scheitel und die Stelle um den Schnabel herum, sind von tief, aber schmutzigrother Farbe; zu beyden Seiten des Schnabelwinkels ist ein längliches, am Ende zugespitztes, Stück Fleisch, beym Männchen am größten, und an der Spitze roth; unter der Kehle ist eine Art von Fleischlappen (wattle), von länglicher Gestalt, wodurch es einigermaßen mit dem Truthahne verwandt zu seyn scheint;

0000 2

obere

v) Zus. a. d. Suppl. S. 204. Uebers.

w) Sparm. Voy. vol. II. p. 19.

x) Latham I. c. β

y) Dies letztere wird in Ind. orn. I. c. zu einer besondern Varietät gemacht.

Mur. B. Das weiße gemeine Perlhuhn.

Ger. orn. II. t. 231.

Es ist am ganzen Körper weiß.

Var. C. Der Perlhuhnbastard.

N. M. hybrida.

Es entsteht aus einer Vermischung des Perlhuhns mit der Haushenne, und hat daher auch in Gestalt und Gefieder eine Mischung von diesen beyden.

Diese Bastardart pflanzt sich nicht fort, und die Eier sind daher alle unfruchtbar. B.

z) Latham Ind. orn. II. p. 622. n. 2 Vergl. auch Uebers. von Buffons Vögeln IV. S. 278.

und meine N. S. Deutschlands III. S. 468.

B.

der obere Theil des Halses bläulich, und kahl; der Körper schwarz; die Federn am untern Theil des Halses sind nach der Quere wellenförmig gestreift, und der Körper ist eben so gefleckt, wie beim gemeinen, die Grundfarbe aber mehr schwarz, und die Flecken größer; die Füße sind schwärzlich.

Diese Art ist in Madagaskar und Guinea zu Hause. Pallas scheint sie für diejenige zu halten, deren Columella <sup>a)</sup> als eines Vogels erwähnt, der von dem gemeinen Perlhuhn verschieden sey, und hiermit stimmt Plinius <sup>b)</sup> überein, welcher die Numida und die Melea-gris auch für verschiedene Vögel ausgiebt. — Diese Art ist nicht gemein.

### 3. Das gehäubte Perlhuhn. (Crested P.)

(s. die erste Figur der drey und sechzigsten Kupfertafel.)

Numida cristata. L. l. 2. p. 745. No. 3. c)

— — PALLAS spicil. IV. p. 15. tab. 2.

Dieses steht an Größe zwischen dem gemeinen Perlhuhn und einem Rebhuhn in der Mitte. Sein Schnabel ist hornfarben, an der Wurzel mit einer Art von Asterwachsheit versehen, in der die Nasenlöcher liegen; es hat keine Fleischslappen, an den Mundwinkeln aber ist eine Art von Falte; Kopf und Hals, bis über die Mitte hinaus, sind kahl, mattblau, und nur mit wenigen, hier und da zerstreuten Haaren besetzt; die Stelle um die Ohren ist am meisten bedeckt; der Vorderhals, von der Kehle an, blutroth; auf dem Kopf ist ein großer Federbusch, der aus dick besetzten, schmalen, schwarzen Federn besteht, der größte Theil derselben ist rückwärts gefehrt, der vordere Theil aber fällt vorwärts über den Schnabel hinüber; das ganze Gefieder ist schwarz, der Hals und der vordere Theil des Körpers ungefleckt, das Uebrige mit bläulichen Flecken, von der Größe der Hirsenkörner, bedeckt, an einigen Federn sind deren vier, an andern drey an jeder Fahne; die großen Schwungfedern sind schwärzlich braun, die kurzen eben so, mit vier Flecken an jeder Seite der Schäfte, zwey oder drey derselben an den äußern Rändern sind breit und weiß; der Schwanz ist mit wellenförmigen Querlinien durchzogen; die Füße sind schwärzlich; die hintere Klaue von der Erde erhaben und stumpf.

Auch diese Art ist in Afrika zu Hause. Vielleicht hat sie einige Verwandtschaft mit der gehäubten Art, die Markgraf gesehen hat, und die aus Sierra Leona kam. Diese hatte eine Art von härtigen, bläulich aschfarbenen Halsbande um den Hals, und einen großen runden schwarzen Federbusch.

Zusatz.

a) De re rustica l. VIII. c. 2.

b) Hist. Nat. l. X. c. 8

c) Latham Ind. orn. II. p. 623. n. 3. und Ueberf. von Buffons Vögeln IV. S. 276. B.

d) Caput tegit crista rotunda, multiplex, constans pennis eleganter nigris. Marcgr. Hist. Nat. Brasil. p. 192.



1. Das gehaubte Perlhuhn 2. Das Kragenebhuhn



## Zusatz.

## 4. Das Aegyptische Perlhuhn.

Numida aegyptiaca. LARHAM Ind. orn. II. p. 622. No. 4.  
Meleagris altera, Gerini orn. II. p. 80. t. 252.

Der Schnabel ist röhlich; Kopf und Hals sind gelbroth mit einzelnen Haarsehern, und auf dem Scheitel stehen längere aufgerichtete Federn; die Wangen und kurzen Kehltappen, auf beyden Seiten sind bläulich; der Körper ist schwarz mit etwas großen bläulichen Flecken.

Dieser Vogel, das Aegyptische Huhn genannt, war 1728 in der königl. Menagerie zu Versailles. Ob er wohl von dem gehaubten Perlhuhn Nr. 3. verschieden ist?

## Fünfzigste Gattung. Hocko.

Der Schnabel ist erhaben, stark, und dick; die Wurzel desselben mit einer Wachshaut bedeckt, die oft mit einem großen Knopf versehen ist. Die Nasenlöcher sind blau, und liegen in der Wachshaut. Der Kopf ist zuweilen mit einem Federbusch versehen, dessen Federn an den Endspitzen gekräuselt sind. Der Schwanz ist groß, gerade und kann ausgebreitet werden.

## 1. Der gekrönte Hocko. (Crested Carassow.)

## Das Männchen.

Crax Alector. L. I. 2. p. 755. No. 1. e) — Scop. ann. I. No. 163. f) — FRISCH  
tab. 121.

Le Hocco de la Guiane. BAIS. orn. I. p. 298. pl. 29. BUFF. ois. II. p. 375. pl.  
13. g) — Pl. enl. 86.

Mituporauga. RAY Syn. p. 52. No. 6. — p. 183. No. 19. — WILL. orn. p. 161.  
pl. 28. (der Kopf)

Peacock Pheasant of Guiana. BANCROFT Guian. p. 173.

Quirizai, or Carasso. BROWN Jam. p. 470. SLOAN. Jam. p. 302. pl. 2. 60.

Curreso. DAMP. Voy. II. pl. 2. p. 67. — III. pl. I. p. 75.

Lev. Mus.

Er hat die Größe eines kleinen Truthahns, und seine Länge ist beynabe drey Fuß; sein Schnabel ist einen und drey Viertel Zoll lang, dunkel oder hornfarben, und von der Mitte an, mit einer Art von Wachshaut bedeckt, die sich rückwärts ganz um die Augen herum, und hinter denselben wegzieht; die Hauptfarbe des Gefieders ist tief schwarz; die Federn des Halses sind

00003

weiß

e) Latham Ind. orn. II. p. 622. B.

g) Uebers. V. S. 281. B.

f) Uebers. von Gänther S. 131. Nr. 163. B.

weich und sammetartig; auf dem Scheitel steht eine Art von aufrechtem Federbusch, der aus zusammengerollten (twisted) schwarzen Federn besteht, die längsten unter ihnen sind drey Zoll lang, die übrigen viel kürzer; der unterste Theil des Bauchs, der After und die Schenkel sind weiß; der Schwanz ist elf Zoll lang, und besteht aus vierzehn, etwas abgerundeten, schwarzen Federn; die Füße sind stark, und dunkelfarbig oder braun.

Er variiert darin, daß er einen weißgestreiften Bauch, und der Schwanz weiße Federspitzen hat.

Diese Vögel sind häufig in Guiana, und werden von den Eingebornen *Porvose* genannt, von ihrem Geschrey das diesem Wort einigermaßen gleich kommt. Sie sind sehr zahlreich in den Wäldern, und machen kein geringes Nahrungsmittel derjenigen Personen, die in den Plantagen arbeiten, aus. Sie werden und die von den Indianischen Jägern damit versehen. Man hat auch ihr Fleisch für delikates, und schätzt es dem Truthahnfleisch gleich.

Man kann sie sehr leicht zahm machen, und man findet sie daher häufig in den Holländischen Besitzungen von *Verbice*, *Essequibo* und *Demerary*. In Brasilien heißen sie *Curasso*.

1. Var. A. *Crax Alector*. Mitu. L. I. 2. p. 735. No. 1. *g*.  
 Le Hocco du Bresil. BRISS. orn. I. p. 296. No. 11.  
 Mitu, vel Mutu. RAY Syn. p. 52. No. 4 — WILL. orn. p. 153. pl. 28.

Er hat die Größe der andern. Sein Schnabel ist gekrümmt, nicht dick, anderthalb Zoll lang, die obere Kinnlade fast viermal so groß, als die untere, fleischfarbig, mit einer weißlichen Spitze; hinter dem Ohr ist ein kahler, weißer Fleck; auf dem Kopfe stehen lange Federn, die zu einem ansehnlichen Federbusche aufgerichtet werden können; und die Federn des Kopfs, des Halses und der Brust sind dem Sammet ähnlich; das ganze Gefieder ist schwarz, den Bauch und die untere Fläche des Schwanzes ausgenommen, die braun sind, fast wie beim Rebhuhn; der Schwanz ist einen Fuß lang.

Dies ist eine bloße Spielart vom Männchen, das, so wie das Weibchen in seinem Gefieder außerordentlich variiert, besonders im zahmen Zustande, als Hausvogel.

1. Var. B. *Crax Alector*. L. I. 2. p. 735. No. 1. *γ*.  
 Hocco, Faisan de Guiane. Pl. enlum. 86.

Diese unterscheidet sich durch eine weiße Schwanzspitze.

1. Var. C. *Crax Alector*. L. I. 2. p. 735. No. 1. *δ*.  
 Lev. Mus.

Eine andre Spielart vom Männchen, hat einen weißen Federbusch, mit schwarzen Spitzen; der Hals ist wechselsweise schwarz und weiß gestreift; die Brust mit schmalen, weißen, drey

- b) Latham l. c. *Crax Mitu* Linn. Syst. XII, I. p. 270, n. 3. *B*.



Das Weibchen des gekrönten Höcker





drey Viertel Zoll von einander entfernten Streifen bezeichnet; der Vorderhals braun; bis an den Bauch; die Schenkel eben so; der After weiß. Diese Spielart ist im Leverschen Museum, wo sich auch noch eine, fast von der nämlichen Farbe, befindet, nur hat sie einen abwechselnd schwarz und weiß gestreiften Schwanz.

I. Der gefrönte Hocko. (Crested C.)

Das Weibchen.

Crax Alector. rubra. L. I. 2. p. 735. No. 1. b. i)

Le Hocco de Perou. BRISS. orn. I. p. 305. No. 16.

— — BUFF. ois. II. p. 375. pl. 14. k)

— — Pl. enlum. 123.

Coxilitli. RAY Syn. p. 57?

Red Peruvian Hen. AIBEN. III. pl. 40.

Br. Mus. Lev. Mus.

Es hat die Größe des Männchens. Der Schnabel ist aschfarben; der Augenstern roth; die Wackshaut und der Federbusch, wie beim Männchen; die Federn der letzten weiß, mit schwarzen Spitzen; Kopf und Hinterhals dunkel aschfarben; der Vorderhals und das übrige Gefieder rothbraun; der Schwanz einfarbig dunkelschwarz; die Füße braun.

Var. A. Crax Alector. L. I. 2. p. 735. No. 1. a. d)

Auch das Weibchen variiert sehr. Bey einem bemerkte ich, daß der Hals abwechselnd schwarz und weiß gestreift war, wie bey einigen Männchen; der unterste Theil des Bauchs und der After weiß; der Schwanz einfarbig braun.

Var. B. Crax Alector. L. I. 2. p. 735. No. 1. g. m)

Im Leverschen Museum ist noch ein anderes von röthlichbrauner Farbe, und über und über milchrahmfarben gestreift.

Var. C. Crax Alector. L. I. 2. p. 735. No. 1. e. n)

(s. die vier und sechzigste Kupfertafel.)

Die schönste Spielart aber, die ich jemals gesehen habe, ist in meiner eignen Sammlung. Bey dieser ist die Hauptfarbe rothbraun, am hellsten an den untern Theilen; der Schnabel gelb ochterfarben, mit einer braunen Spitze; die Schläfe sind mit Federn bedeckt und schwarz; der Federbusch weiß, mit schwarzen Spitzen; der ganze Hals mit abwechselnden schwarzen und weiß

i) Latham l. c. 2. Crax rubra Lin. XII. 1. p.

270. 2. B.

k) Übers. a. a. D.

l) Latham l. c. 2.

m) Latham l. c. 2.

n) Latham l. c. 2.

weißen Ringen eingefast; der Schwanz röthbraun, mit acht oder neun gelblich weißen Streifen durchzogen, mit dunkelfarbigem Flecken getieget (ermixed), und oben und unten schwärzlich eingefast; die Füße gelblich; die Klauen dunkelfarbig.

Der Höcker, der mehr oder minder an der Wurzel der obern Kinnlade sichtbar wird, ist in den obigen Beschreibungen nur ganz oberflächlich berührt worden; er scheint aber bey allen Exemplaren, die ich gesehen habe, so außerordentlich verschieden zu seyn, daß ich mit EDWARDS glaube, ein größerer Höcker sey die Wirkung des Alters, und er sey immer bey Weibchen verhältnißmäßig kleiner, als bey Männchen; und bey letztern ist er, wenn sie noch jung sind, nur sehr wenig erhaben. Die tohlen Augenkreise ändern auch sehr ab; bey Einigen sind sie gänzlich von Federn entblößt, und haben einerley Farbe mit dem Schnabel; bey Andern sind sie zwar auch kahl, aber schwarz; und bey vielen Individuen sind sie ziemlich mit kurzen Federn bedeckt.

Diese Vögel sind in Mexiko und Peru zu hause, und im Stande der Natur haben sie vielleicht solche Farben, wie das zuerst beschriebne Männchen und Weibchen; da sie sich aber bald gewöhnen lassen, so hält man sie in allen wärmern Gegenden von Amerika und Westindien, wie wir in England Truthähne halten; und hiedurch erscheinen sie, wie diese in unzähligen Spielarten. Im wilden Zustande halten sie sich auf bergigen Plätzen auf, und sind so außerordentlich zahm, daß sie sich zu manchen Zeiten schießen lassen, ohne nur die Flucht zu versuchen. Sie leben von Früchten, und sitzen des Nachts auf Bäumen. Ihr Fleisch wird für eine sehr gute Speise gehalten.

Man hält sie sehr häufig in unsern Menagerien in England, wo sie sich sehr leicht mit anderm Federvieh vermischen, und von Brod und Körnern leben; aber unser Klima ist nicht warm genug für ihre Natur, daher können sie die Feuchtigkeit des Grases auf unsern Wiesen nicht vertragen, wodurch sie sehr zu wunden Zehen geneigt werden. In diesem Zustande leben sie oft noch einige Zeit lang; und ich habe einen Fall gesehen, wo der ganze Fuß verlohren gegangen, und am andern nur noch ein Theil einer Zehe übrig war, ehe das Thier starb.

## 2. Der Kugelträger. (Globose C.)

*Crax globifera*. L. I. 2. p. 736. No. 4. o)

Le Hocco de Curussou. BRISS. orn. I. p. 300 No. 13.

*Gallus indicus* alius Aldrov. RAY Syn. p. 52, No. 7.

Another Indian Cock. WILL. orn. p. 162.

Curassow Cock and Hen. ALEX. II, pl. 31. 32.

Curassow Bird. EDW. pl. 295. f. 1. p)

Er hat die Größe der andern. Die Schnabelspitze ist aschfarben, der übrige Schnabel gelb, auf dem Rücken desselben, über den Nasenschnabel, ist ein runder Knopf, wie eine Kirchsche, sehr hart und schön gelb; der Augenstern roth; die Augenkreise sind weiß; die Kopffedern lang,

o) Latham Ind. orn. II. p. 624. n. 2. B.

p) Seligmanns Vögel VIII. Taf. 85. B.

lang, und bilden einen Federbusch, dessen Spitze vorwärts gefehrt ist, die Federn desselben sind schwarz, mit weißen Spizen, die etwas gebogen sind; das übrige Gefieder ist schwarz, der untere Theil des Bauchs, der After und die Schenkel ausgenommen, die alle weiß sind; die Füße hellrothgröth.

Das Weibchen hat einen schwarzen Kopf und Hinterhals; sein Federbusch ist schwarz und mit einem weißen Bande durchzogen; einige Halsfedern haben weiße Spizen; der Vorderhals, die Brust, der Rücken und die Flügel sind mattbraun; der obere Theil des Bauchs ist weiß, und einige seiner Federn haben schwarze Spizen; der untere Theil desselben, der After und die Schenkel sind hellgelblichbraun; der Schwanz ist schwarz, und mit vier breiten, weißen Bändern durchzogen; der Kopf am Schnabel gelb, wie beym Männchen; der Schnabel selbst aber, und die Füße aschfarben.

Er ist in Guiana, besonders um Cayassow, zu Hause, und vielleicht, bey genauer Untersuchung, eine bloße Spielart von einem der vorigen.

### 3. Der Pauri. (Cushew C.)

Crax Pauri. L. I. 2. p. 337. No. 5. g)

Le Hocco de Mexique. BRUSS. orn. I. p. 302. No. 14. — BUFF. ois. II. p. 348. r)

Le Pierre de Cayenne. Pl. enlum. 78.

Pauri. RAY Syn. p. 52. No. 5. — WILL. orn. p. 161. 394.

Cushew Bird. EDW. pl. 295. f. 2. s)

Lev. Mus.

Er hat die Größe der andern, ist aber von etwas schönern Bau. Sein Schnabel ist roth; am untersten Theil der Stirn sitzt ein sehr großer Höcker, so groß als eine kleine Birn, der er auch an Form nicht unähnlich ist; er ist sehr hart und von schöner blauer Farbe; die Wurzel der Kinnlade ist auch blau; das Gefieder ist glänzend purpurfarbig blauschwarz, der untere Theil des Bauchs, die untern Deckfedern des Schwanzes, und die Schwanzspitze ausgenommen, die weiß sind; die Füße sind hellroth; die Klauen schwarz.

Das Weibchen unterscheidet sich bloß dadurch, daß die Theile welche beym Männchen roth sind, bey jenem braun sind.

Sie sind in Mexiko zu Hause.

### 4. Der schreyende Hocco. (Coping C.)

Penelope vociferans. L. I. 2. p. 755. No. 6. r)

Le Chacamel. BUFF. ois. II. p. 393. u)

Chachalacameth. FERNAND. Hist. Av. Hist. chap. 41. — RAY. Syn. p. 163.

Der

g) Latham Ind. orn. II. p. 292. n. 3. B.

r) Uebers. V. S. 293. B.

s) Seltmanns Vögel. VIII. Taf. 85 f. 2. B.

Latham's allgem. Uebers. der Vögel. II. Bds. 2. Th.

r) Crax vociferans Latham Ind. orn. II. p.

625. n. 5.

u) Uebers. V. S. 312. B.

Der Vogel, von dem hier die Rede ist, wird von Fernandez erwähnt, der eine sehr kurze Beschreibung von ihm giebt, nämlich: Sein Schnabel ist bläulich; der Rücken braun; die Brust blau; der Bauch weißlichbraun; und der Vogel hat einerley Größe mit den andern.

Er ist in Mexiko zu Hause, und schreyt wie andere Hühner, oder vielmehr wie die ganze Familie des Hühnerhofs zusammen, denn er schreyt so laut, und so in Einem weg, daß Einer oft mehr Lärm macht, als alle übrigen zusammen. Sein Mexikanischer Name, Chachalacamatl, bedeutet Schrey-Vogel. Er soll sich in bergigen Gegenden aufhalten, wie die Hockos, und daseibst auch seine Jungen aufziehen.

### 5 °). Der Cumanische Hocko. (Cumana C.)

Penelope cumanensis. L. I. 2. p. 735. No. 3. w)

Crax cumanensis. Jacquins Beytr. No. 19. p. 25. tab. 10.

Er hat die Größe der Truthenne. Sein Schnabel ist dunkelfarbig; die Hauptfarbe des Gefieders ist schwarz; die Federn auf dem Scheitel sind weiß und lang, und bilden einen Busch, der hinten herabhängt; die Brust ist mit weißen Flecken bezeichnet; die Füße sind roth; die Klauen schwarz.

Er ist in der Nachbarschaft des Broonsoko, in Südamerika, besonders um Cumana, zu Hause.

### 6. Der pfeifende Hocko. (Piping C.)

Penelope Pipile. L. I. 2. p. 734. No. 4. x)

Crax Pipile. Jacquins Beytr. No. 20. p. 26. tab. 27.

Dieser Vogel ist, an Größe und Hauptfarbe des Gefieders, dem vorigen nicht unähnlich; die Wachshaut, die Augenkreise und der Scheitel sind weiß; der Kopf aber ohne Federbusch; unter der Kehle hängt ein Fleischzapfen von dunkelblauer Farbe; der Rücken ist rothbraun, mit schwarzen Flecken; an den großen Deckfedern der Flügel ist eine große Mischung von Weißem; der Bauch ist schwarz; die Füße sind roth.

Er findet sich an einerley Orten mit dem letzten, von dem er vielleicht, bey genauern Bekanntschaft eine Spielart oder Geschlechtsverschiedenheit seyn kann. Er hat eine pfeifende Stimme.

### 7. Die

z) Dieser und die beyden folgenden, sind in d. Suppl S. 205. 206. hinzugekommen.

w) Penelope cumanensis Latham Ind. orn. II. p. 620. Nach diesen Synonym ist der Vogel zweymal aufgeführt, und zwar steht er oben als Ja Ku Nr. 4. unter den Penelopears

ten, die aber in der Synopsis noch nicht von den Truthähnern getrennt sind, am rechten Orte, und hier fällt er weg. B.

x) Penelope pipile. Latham Ind. orn. II. p. 620. II. 2. B.

## 7. Der gehelmte Hocko. (Galeated C.) 2)

Le Hocco à tête calleuse. Baiss. orn. I. p. 87. ed. 8vo.

Dieser hat beynah die Größe des Truthahns. Seine Hauptfarbe ist schwarz, der After und die untern Deckfedern des Schwanzes ausgenommen, die weiß sind; auf dem Scheitel sitzt eine hornartige Substanz, ohngefähr zwey Zoll hoch, und am untern Theile breit; oben endigt sie sich in eine stumpfe Spitze, fast wie ein Helm; Schnabel und Füße sind roth.

Er ist in Curassao zu Hause.

## Zusatz.

## 8. Der nacktsirnige Hocko.

Crax nudifrons. Lichtensteins Hamburgisches Naturallistenverzeichnis 1793. S. 37.  
No. 338.

— — Meyers Zool. Annalen. Bd. I. S. 158.

Er ist drey Fuß, drey Zoll lang. Die Wachshaut fehlt; der Schnabel ist roth, mit einem Oberkiefer, welcher sich über den Nasenlöchern halbherzförmig erhebt; der Leib ist schwarz, grün gelblich überlaufen; der Steiß braun; die Spitzen der äußern Schwanzfedern sind weiß; Füße und Nägel schmutzig grau.

Bewohnt Brasilien.

Es ist keine bloße Spielart des Pauri, ob er gleich demselben im Ganzen ähnlich ist. Mehr scheint er sich der Art Penelope zu nähern, wenn nur die Kehle nackt wäre.

Vielleicht laß er gar das Weibchen vom vorhergehenden Vogel ist. B.

## Ein und funfzigste Gattung. Fasan.

Diese Gattung hat einen erhabenen kurz'n und harten Schnabel; der Kopf ist an dem Seiten mehr oder weniger mit kahlen Fleischlappen versehen, die sich bey einigen aufwärts bis an den Scheitel hinziehen, und unten so weit, daß sie unter jeder Kinnlade herabhängen. Die Füße sind (mehrentheils) hinten mit einem Sporn versehen.

### I. Das wilde Huhn. (Wild Cock.)

Phasianus Gallus. L. 1. 2. p. 737. No. 1. 2)

Coq et Poule sauvages des Indes. Sonn. Voy. Ind. Vol. II. p. 153. pl. 94. p. 160 pl. 95. a)

Die Länge dieses Vogels ist zwey Fuß, ein Zoll. Der Schnabel ist fünf Viertel Zoll lang; der Körper um ein Drittheil kleiner, als bey'm Haushahn; der Kamm ist groß, gezäh- nelt und lebhaft roth; die Lappen (wat.les) wie bey'm gemeinen Hahn; die Schläfe und eine längliche Linie zwischen dem Federbusch und dem Auge kahl, und alle kahlen Theile sind fleisch- farben; hinter den Augen ist ein perlfarbner Fleck; von der Größe und Gestalt des Nagels am kleinen Finger, der aus sehr kurzen Federn besteht; die Federn am Kopf und Hals sind lang und schmal, und die längsten stehen unten, ihre Fahnen sind zu beyden Seiten gleich, die Schäfte breit, und so sichtbar, daß sie der Feder das Ansehen geben, als wäre sie die Mitte herab ge- streift, an der Wurzel ist die Farbe grau, in der Mitte schwarz und am Ende weiß, wo der Schaft ansgebreitet ist, und wie ein gelblicher Fleck, von glänzendem Aussehen, von horniger Substanz, wie an den Flügeln des Seidenschwanzes, erscheint; die Federn an den obern Theilen des Körpers sind lang und schmal, graulich, und mit Weiß durchzogen; an jeder Seite eines weißen Streifs ist ein schwarzer; die Brust, die Seiten und die Schenkel sind gleich den obern Theilen, an den Schenkeln aber sind die Federn am breitesten; die Federn an der Brust spielen ins Gelbrothe, und haben ein glänzendes häutiges Ansehen, wie jene des Halses; die Flügel reichen bis an den Anfang des Schwanzes; die Schwungfedern sind dunkelschwarz; die kleinern Deckfedern, wie der Rücken, die größte lang, schmal und weiß, von Farbe gelb- roth, ins kastanienbraune spielend, mit schwarzen und weißen Querstreifen; die Deckfedern des Schwanzes violet, mit polirtem Glanze; der Schwanz selbst, wie gewöhnlich bey den Häh- nen;

1) Crax galeata. Latham Ind. orn. II. p. 624. n. 4 R.

2) Latham Ind. orn. II. p. 625. n. 1. R.

3) Uebers. von Buffons Vögeln. IV. S. 156.

3. Meise N. S. Deutschlands. III. S. 395.

N. S. des Ind. und Australiens. I. 1. S. 463.

nen; die Füße fünf Zoll lang, und hinten mit einem großen gebogenen, einen Viertels Zoll langen Sporn versehen.

Die Henne ist um ein Drittel kleiner, als der Hahn, und hat weder Kamm noch Lappen. Kopf und Hinterhals sind grau; Wangen und Keyle weißlich; der untere Theil des Halses bräunlich, mit gelbrothlich weißen Querstreifen; die vordern Theile, die Brust und der Bauch braun, mit schmutzigweißen Streifen; die Seiten des Körpers grau; die Federn am Rücken hellbraun, mit Braun überzogen; längs den Schäften hinab hell gelbroth; die Deckfedern der Flügel eben so; die Schwanzfedern inwendig schwarzlich, und außen bräunlich, mit grauen Endfeln; der Schwanz graulich; die Füße schuppig und grau; statt des Sporns ist hinten ein hervorsteheuder Knopf.

Dies ist, nach Sonnerat wahrscheinlich der Hauptstamm, von dem alle unsere zahmen Spielarten entsprungen sind. Sie sind in den Wäldern von Indien anzutreffen.

Es sind nur wenige Orte, wo die Reisenden nicht Hähne und Hennen entweder wild oder zahm, angetroffen hätten; besonders wird gesagt, daß sie sich auf St. Jago, Pulo Condore <sup>d)</sup> der Insel Timor, den Philippinischen und Molukkischen Inseln, Sumatra und Java <sup>e)</sup>, Neuguinea <sup>f)</sup> Timian <sup>g)</sup>, und den meisten Inseln der Südsee <sup>h)</sup> fänden.

Was Europa betrifft, so ist hierüber wenig zu sagen nöthig, weil man allenthalben Spielarten ohne Ende sieht, und ihre Lebensart jedermann hinlänglich bekannt ist. Inzwischen hat man doch bemerkt, daß sie am liebsten im wärmern Gegenden brüten. In sehr kalten, wo sie zwar auch leben und gedeihen, hören sie aber auf, sich fortzupflanzen <sup>i)</sup>.

P p p 3

I. Var.

d) Sie sind wie die unsrigen, aber viel kleiner; nur so groß, als eine Krähe. Die Hähne krähen wie unsere, aber viel feiner (more small) und schärfer. Damp. Voy. Vol. I p. 392. — Unsere letztern Reisenden haben zwey wilde daselbst geschossen. Ellis's Narrat. II. p. 340.

e) Die von Sumatra und Java sind beträchtlich groß, (man nennt sie die St. Jago Zuä) und die Hähne so schlank, daß sie mit dem Schnabel auf einen gewöhnlichen Speisetisch klettern können. Wenn sie mäd sind, so lassen sie sich auf das erste Fußgelenk nieder, und sind dann doch noch höher, als die gemeinen Hähner. Hist. sumatr. p. 98.

f) Aber nicht zahm. — Bey Gelegenheit der Ehe wird gesagt: „sie tödten einen Hahn, der mit Schwierigkeit verschafft worden ist, und dann ist es ein Hochzeit.“ Forst. Voy. p. 105.

g) Die Hähner, die wild angetroffen wurden, „riefen ohne vieles Geräusch herab, denn sie konnten kaum weiter als hundert Ellen auf einem Flug fliegen.“ Ansons Voy. p. 416.

h) Forster sagt, sie seyen in Menge auf der Oesterinsel, den Socierdts, und freundschaftlichen Inseln, auf beyden letztern von bewundernswürdiger Größe. Nicht selten auf den Marquesas, den Hebriden, und in Neukaledonien; auf den Lows Inseln aber hätten sie gar keine. Observ. p. 193. — Enten und Hühner sind zahlreich auf dem Sandwichs Inseln. Cook's Journal. p. 229.

i) In den nördlichen Theilen Sibiriens brüten sie nicht, und in Grönland hat man sie bloß als Seltenheiten. Faun. Groenl.

## r. Var. A. Das Haushuhn. (Domestic C.)

Phasianus Gallus, domesticus. L. I 2. p. 737. No. 1. β. b).

Phasianus Gallus. Faun. Suec. No. 199.

Le Coq et la Poule. BRISS. orn. I. p. 166. No. 1.

Coq commun. BUFF. ois. II. p. 116. pl. 2. i)

— — Pl. enlum. 1.

Dunghill Coq et Hen. RAY Syn. p. 51. A. 1. — WILL. orn. p. 154. pl. 26. —

ALBIN. III. pl. 32. k)

Br. Mus. Lev. Mus.

Hievon giebt es so viele Spielarten, daß es ein endloses Geschäft wäre, sie zu beschreiben; inzwischen scheint die hier von oben angeführten Schriftstellern erwähnte, den größten Ramm von allen, mit acht oder neun zahnförmigen Einschnitten zu haben; die kahle Stelle um die Augen herum ist breiter, und die Kehllappen hängen sehr tief herab; der Kopf, der Hals, der Rücken und die Deckfedern der Flügel sind orangefarben; die größern Deckfedern der Flügel, die Schwungfedern und die untern Theile weiß; die langen sichelförmigen Schwanzfedern blauschwarz.

Die Vögel dieser Art variiren unendlich im Colorit, und sind außerordentlich schön; zuweilen ganz weiß. An der Spitze derselben sollte derjenige stehen, der unter dem Namen Kampfhahn (Gamecock) bekannt ist, und der wegen seines Muthes ausgesucht wird, worin er sich bloß von den übrigen unterscheidet, und hauptsächlich zu der Ergötzlichkeit des Hahnengefehchts gebraucht wird <sup>1)</sup>. Denn es ist gewöhnlich, vor dem Kampfe sein Gefieder so zu verstümmeln, daß diejenigen, die das Thier nur in seinem vollkommenen Zustande gesehen haben, es gar nicht mehr kennen. Die Absicht dieses Abstugen des Vogels (trimming), wie es genannt wird, ist sowohl ihn leichter, folglich thätiger an sich selbst zu machen, als auch seinem Gegner weniger Verührungspunkte zu geben.

Die Beförderer dieses Spiels wenden große Sorgfalt auf die Brut, so wie nachher auf das Füttern derselben, wie die Dorfjunker (Gentlemen of the turf) in Rücksicht ihrer Wettrenner.

Die Englischen Kampfhähne <sup>m)</sup> übertreffen unstreitig die Hähne aller andern Nationen. Das Hahnengefehcht ist in England in größern oder geringern Grade ausgeübt worden, seitdem es die Römer <sup>n)</sup> zuerst eingeführt haben. Unter einigen Regierungen <sup>o)</sup> hat man sich

b) Latham Ind. orn. I. c. 2. B.

i) Uebers. IV. S. 78. B.

k) S. auch die oben Note a) citirten Schriften. B.

l) Eine artige Abhandlung über diesen Gezeus stand von Herrn Poppe, in Archaeol. Vol. III. n. 19

m) Coq d'Angleterre Briss. orn. I. p. 171. — Buff. ois. II. p. 120. — Frisch. tab.

129. 130. — „Le Coq d'Angleterre est superieur à celui de France pour le combat.“ Hist. de Ois.

n) Die ursprüngliche Einführung desselben soll griechisch seyn. Archaeol.

o) Edward III. verbot die Hahnengefehcht. Oliver Cromwell that das nämliche 1654.



sich Mühe gegeben, es zu unterdrücken, da man es hingegen unter andern vollkommen sanktionirt hat, indem man ein Theater <sup>1)</sup>, zur Bequemlichkeit der Zuschauer errichtete.

Ich finde auch, daß andere, von uns weit entfernte Nationen, dieses Spiel lieben; so wiew es z. B. in China und vielen Ländern Indiens <sup>2)</sup>, zum Zeitvertreib vorgekommen. In Sumatra süßen (trian) sie die Hähne <sup>3)</sup> zu diesem Spiele nicht, wie in England, auch bedienen sie sich nicht der nämlichen Art von künstlichem Sporn, (oder galle, wie er genannt wird), sondern er ist flach und scharf gerandet, gleich einer krummen Lanze, oder vielmehr gleich einer Säbelklinge <sup>4)</sup>, und eine äußerst schädliche Bewaffnung. Dieser Sporn ist nicht auf einen besondern Theil des Fußes eingeschränkt, sondern er steigt höher oder tiefer, nach dem Gewicht oder der Größe der Vögel, die auf einander losgelassen werden, damit keines mit irgend einem Vortheil gegen den andern sechten könne; und man versichert, dieses Spiel werde zu Sumatra zu einem so hohen Preise gespielt, daß man Vespere weiß, wo ein Vater seine Kinder oder sein Weib, und ein Sohn seine Mutter und Schwestern auf dem Ausgang eines Kampfes gesetzt hat <sup>5)</sup>.

Es scheint ganz unnötig zu seyn, sich über die Lebensart unsrer gemeinen Hähne und Hennen weitläufig herauszulassen, da jede gute Hauswirthin sich selbst im Stande befindet, einen Versuch mit dem Anbrüten der jungen Hühnchen unter den Hennen zu machen; vielleicht ist es aber nicht so allgemein bekannt, daß sie in warmen Ländern ohne den Beystand der Hennen, mittelst besonders hiezu regulirter Hitze, ausgebrütet werden. Dieß geschieht in Oefen, oder vielmehr in geheizten Kammern, vorzüglich in Egypten <sup>6)</sup>, wo sie zu Tausenden ausgebrütet werden; und dann kommen zur bestimmten Zeit Leute aus allen Gegenden, um sie zu kaufen, und ziehen sie mit geringer Sorgfalt, vom Ey aus, auf. Ob dieß auch in kältern Climas angehe, ist, wie ich glaube, bisher noch nicht ernstlich versucht worden; es ist aber zu fürchten, daß es ohne glücklichen Erfolg geschehen möchte.

Die

p) Das Cockpit zu Whitevall, das Heinrich VIII. errichtete. König Jacob I. war ein großer Liebhaber von Hahnengefechten.

q) Sonnerat bemerkt, es gäbe zwey Racen von Hähnen in Indien; die eine hielt man bey den Häusern, bloß der Seltenheit wegen, (weil die Einwohner kein Fleisch essen;) die andere werde zum Kampf aufgezogen, wovon sie sehr große Liebhaber sind. Dieß kann aber gewiß nicht allgemein seyn; wenigstens ist es nicht wahrscheinlich, daß es eine Belustigung derer ausmache, die an die Seelenwanderung glauben.

r) Auch thaten dieß die Alten nicht. Dieß bey weisen zwey alte Gemmen, die sich auf dieses Spiel beziehen, s. Archaeol. Vol. III. pl. 9. Inzwischen sieht man Hähne mit vollem Gefieder auf vielen Gemmen, ob schon nicht in der nämlichen Bedeutung, wie die zwey

obigen. s. Wild's Gemms select. No. 110. III. 143. — August. Gemm. No. 199. 202. 203. — Auch drey hyperoichische, die an den Füßen der Hähne angebracht, und aus M. Angelo's Gemme Antiche genommen sind, in Gentl. Magaz. 1747. p. 388.

s) Vielleicht ist dieß das Instrument, das Fryer ein Scheermesser nennt: er sagt, im Königreiche Wisapou, in Ostindien, pflege man Gefechte mit Hähnen anzustellen, die so groß, als Trutzhähne seyen, und die man mit Scheermessern, welche man ihnen mit der Fläche (lat) unter die Klauen binde, bewaffne. s. Fryer's Trav. p. 175.

t) Hist. Sumatr. p. 238. — Gentl. Magaz. 1770 p. 564.

u) Pococke's Trav. I. p. 38. No. 60, pl. 71.

Die \*) Veränderungen in dem Gefieder der Hühner, sind in der Synopsis erwähnt worden; ich finde aber, daß dieß nicht bloß bey solchen Weibchen der Fall ist, die gelegt oder über dem Neste gefressen haben. Herr L. Porter sagt mir, er habe einmal ein schwarzes Kampfhuhn gehabt, das ein Jahr grau gefleckt und das folgende ganz weiß war. Man bemerkte, daß Sporen an seinen Füßen wuchsen, und es krächte zuweilen wie ein Hahn. Dem ungeachtet legte es Eyer, und brütete einige Jahre nachher. Was ihr Alter betrifft, so würde das Hühnervieh, wenn man es ihm gestattete, ohne Zweifel sehr lange leben. Zu Highberries, in Cumberland, lebte eine Henne, die No. 1777. dreißig Jahr alt, von vollem Gefieder und sehr fett war; sie hatte aber schon seit sechs oder sieben Jahren keine Eyer mehr gelegt \*\*).

### 1. Var. B. Das Haubenhuhn. (Crested C.)

Phasianus Gallus, cristatus. L. l. 2. p. 737. No. 1. v. — Faun. Suec. No. 199. B. — RAY Syn. 31. A. 1. Var. 1.

Le Coq huppé. BRISS. orn. I. p. 169. A. — BUFF. ois. II. p. 116. — Pl. enlum. 49.

Copped Hen. WILL. orn. p. 156.

Dieses unterscheidet sich von dem gemeinen dadurch, daß es einen Busch von Federn, statt des Kamms auf dem Kopfe hat; die Lappen aber sind wie gewöhnlich \*). Diese Spielart ist gemein in England, und hat immer einen bald größern, bald kleinern Federbusch; bey einigen ist er so groß, daß er über die Augen herabhängt, und dadurch fast das Gesicht verdeckt. Sie ist etwa so verschieden am Colorit, als die erste Art.

### 1. Var. C. Das fünfzehige Haushuhn. (Carking C.)

Phasianus Gallus, pentadactylus. L. l. 2. p. 737. No. 1. d.

Le Coq à cinq doigts BRISS. orn. I. p. 169. B.

— — BUFF. ois. II. p. 124.

— — FUSCH tab. 127. 128.

Lev. Mus.

Diese Spielart hat zwey Zehen rückwärts, statt einer; außerdem ist sie von andern nicht unterschieden. Man muß dieß für ein bloßes Naturspiel ansehen; denn es ist kein einziger Vogel von dieser Ordnung bekannt, der in seinem natürlichen Zustande zwey Zehen rückwärts hätte \*). Diese Race ist gemein in England, vorzüglich aber glaubt man in Darling,  
in

v) Zus. aus dem Suppl. S. 207.

w) Herr Tunstall.

x) Sie müssen einen Bart haben, statt der Lappen, wenn sie schön seyn sollen. B.

y) Das Seidenhuhn (Silk-Fowl) hat oftmals zwey Hinterzehen, wie, auch hin und wie

der andere Arten. Ich besitze einen Fuß von einem Huhn dieser Art, der drey Hinterzehen hat; das, wie mir gesagt wurde, nicht selten ist. — In Dices A: Levers Museum ist ein Sperklingshahn mit sieben Klauen an jedem Fuße.

In *Surray* <sup>2)</sup>, daher sie auch den Namen: Hühner von *Darling*, erhalten hat. Die <sup>a)</sup> Hühner von *Darling* sind, wie man bemerkt, viel größer als die von andern Orten in *England*, und wiegen oft sieben bis acht Pfund, wenn sie gerupft sind; obschon sie hier und da noch viel mehr wiegen. Einer meiner Freunde schickte eine Ladung solcher Hühner nach *Schottland*, wo einer von den Hähnen beynabe vierzehn Pfund wog.

1. Var. D. Das Strupphuhn. (Frizzled C.)

Phasianus Gallus, crispus. L. I. 2. p. 737. No. 1. — Faun. Svec. No. 199. D.  
 Le Coq frisé. BRISS. orn. I. p. 273. No. 3. pl. 17. f. 1. (der Hahn) — BUFF. ois.  
 II. p. 121. No. 13. — FRISCH tab. 135. (die Henne.)  
 Crisped or Friesland Hen, RAY Syn. p. 51. A. I. No. 4. — WILL. orn. p. 156.  
 — BANCROFT Guian. p. 175. — FERMIN. Surin. II. p. 159.  
 Br. Mus. Lev. Mus.

Diese Spielart varirt auch an Colorit, wie die andern, und unterscheidet sich durch die Federn, indem das Ende einer jeden aufzeträufelt ist, so daß sie in der Entfernung wie Wolle aussehn, oder vielmehr, als wenn der Vogel aus dem Wasser käme.

Sie befindet sich in *Java*, *Japan*, und durch ganz *Asien*, wo sie wahrscheinlich einheimisch ist, besonders weil diese jungen Hühnchen viel empfindlicher gegen die Kälte, und viel schwerer aufzuziehen sind, als andere in *England*; doch sind sie gemein genug, werden aber selten gehalten, außer der Abwechselung wegen.

Man trifft sie auch in *Surinam* und *Guiana* an, und sie scheinen die einzige Art zu seyn, die *Fermin* und *Bancroft* vorgefunden haben. Der letzte sagt, sie seyen kleiner, als unsere Hühner, und wurden aus dem Innern des Landes gebracht, wo sie die *Indianer* aufziehen, und für gewiß glauben, daß sie diesem Theile von *Amerika* eigen seyn. Ihr Fleisch soll fest und schmackhaft seyn.

1. Var. E. Das Kluthuhn (Rumpless C.)

Phasianus Gallus, ecaudatus. L. I. 2. p. 737. No. 1. 2. — Faun. Svec. No. 199.  
 199. 7.  
 Le Coq sans croupion, ou de Perse. BRISS. orn. I. p. 174. No. 5. — BUFF. ois.  
 II. p. 122. No. 16. — FRISCH tab. 131. 132.  
 Persian Fowl, or Rumkin. RAY Syn. p. 51. A. I. No. 3. — WILL. orn. p. 156.  
 No. 6. pl. 26.

Dieser seltsamen Spielart (denn sie sieht sonderbar genug aus,) fehlt so gar die Spur eines Schwanzes <sup>b)</sup>; und bloß hiedurch unterscheidet sie sich von andern. Wie diese Abänderung

2) Sie werden in Thüringen auch angetroffen; auch ich habe davon mehrere besessen. Sie pflanzen sich in dieser Abart fort und ich habe sie Latham's allgem. Uebers. der Vögel. II. Bds 2. Th.

mit sechs Zehen bekommen. B.

a) Zus. aus dem Suppl. S. 207.

b) Wenn man Eyer von einem beschwänzten Hahn

berung in England entstanden ist, weiß ich nicht; man hat aber bemerkt, daß die von England nach Virginien überbrachten Hühner, die Schwänze verloren haben <sup>e)</sup>.

1. Var. F. Das Zwerghuhn. (Dwarf C.)

Phasianus Gallus, pumilio. L. I. 2. p. 737. No. 1. 2.

Le Coq nain. BRISS. orn. I. p. 171. No. 2.

— BUFF. ois. II. p. 116. No. 5.

— FRISCH tab. 133. 134.

Creaper, or Dwarf Hen. RAY Syn. p. 51. A. 1. — WILL. orn. p. 156. pl. 26.

Diese haben außerordentlich kurze Füße, und werden deswegen Zwerge genannt; auch sind sie außerdem noch beträchtlich kleiner, als andere Hühner, und einige nicht größer, als eine große Taube. Mit dieser Race sind der Uchoho, oder der Madagaskarische Hahn <sup>d)</sup> und die Henne von Isthmus, von Darien <sup>e)</sup> verwandt, die gleichfalls sehr klein ist, einen Kreis von Federn um die Füße herum, einen dicken Schwanz, den sie gerade trägt, und schwarze Flügelspißen hat.

Andere Hühner, die aus Kamboje <sup>f)</sup> kommen sollen, und jetzt auf der Philippinen sich befinden, haben so kurze Füße, daß sie die Flügel auf der Erde schleppen.

1. Var. G. Das Huhn von Bantam. (Bantam C.)

Phasianus Gallus, pusillus. L. I. 2. p. 737. No. 1. 9.

Le Coq de Bantam. BRISS. orn. I. p. 172. B. — BUFF. ois. II. p. 119. No. 8.

Bantam Cock et Hen. ALBIN. III. pl. 33. 34. — BROWN. Jam. p. 471.

Dies ist eine kleine Race, und sehr mit der letztern verwandt; bey einigen aber sind die Federn an den Füßen und Zehen so lang, daß sie den Vogel ganz am Gehen hindern.

Einige schätzen diese Race sehr, in Rücksicht der Menge Eyer, die sie legt, ohne zu sitzen (without sitting); aber die Kleinheit derselben, so wie die geringe Menge Fleisch, die ein Vogel von solcher Größe hat, haben es verhindert, daß sie nicht allgemein zur Tafel eingeführt wurde. Einige nennen sie gestiefelte Hühner (booted Fowls).

Ich

ne und einer Kluthenne ausbrüten läßt, so entstehen oft monströse Schwänze, und man trifft daher auf den Bauernhöfen viele Kluthühner an, die einzelne kurze herabhängende Schwanzfedern haben. B.

e) Phil. Trans. Vol. XVII. p. 992.

d) Le Coq de Madagascar. Hist. des Ois. II. p. 117. No. 4. Dieser soll dreifig von seinen eignen Eiern auf einmal bedecken.

e) La Poule de l'Isthme de Dorien. Hist. des Ois. II. p. 118. No. 6.

f) Hist. des Ois. II. p. 118. — Buffon erwähnt auch einer Henne in Brittanien die immer hüpfen muß, weil ihre Füße so kurz sind. Sie hat die Größe der gemeinen Henne, und wird ihrer großen Fruchtbarkeit wegen gehalten.

Ich habe einige ohne alle Federn an den Füßen gesehen; dergleichen aber nennen die Kenner in diesem Fache Bastarde <sup>a</sup>). Die gestiefelten Füße sieht man auch an großen Hühnern; vielleicht durch eine vermischte Brut.

1. Var. H. Das raufhfüßige Huhn. (Rough-footed C.)

Phasianus Gallus. plumipes. L. I. 2. p. 737. No. 1. „  
 Le Coq patu. BRISS. orn. I. p. 272. A. — FRISCH. tab. 156. (der Hahn) 137.  
 (die Henne.)  
 Rough-footed Cock et Hen. WILL. orn. p. 156.!

Diese kleine Art unterscheidet sich bloß dadurch, daß sie Federn an den Füßen hat, bis an die Gelenke.

Die drey letztern verlohnt es kaum der Mühe zu trennen <sup>b</sup>).

1. Var. I. Das Türkische Huhn. (Turkish C.)

Phasianus Gallus, turcicus. L. I. 2. p. 737. No. 1. „  
 Le Coq de Turquie. BRISS. orn. I. p. 170. D.  
 — — — BUFF. ois. II. p. 120. No. II.  
 Turkish Coq et Hen. WILL. orn. I. p. 156. — ALDROV. Av. Vol. II. p. 314.  
 (der Hahn.) p. 315. 316. (die Henne.) — JOHNSTON Av. pl. 30.

Alles, was wir von diesem Vogel wissen, ist, daß er von unsern Hähnen vorzüglich in der Mannigfaltigkeit und Schönheit seines Colorits verschieden ist.

1. Var. K. Das Paduanische Huhn. (Paduan C.)

Phasianus Gallus, patavinus. L. I. 2. p. 737. N. 1. „  
 Le Coq de Padove. BRISS. orn. I. p. 170. C.  
 — Coux, ou de Padove, BUFF. ois. II. p. 125. No. 9.  
 Gallina vertice tuberoso. PALLAS spicil. IV. p. 20. tab. 3. fig. 2. ? <sup>c</sup>)  
 Padua Cock et Hen. WILL. orn. p. 156. — ALDROV. Av. II. p. 310. (der Hahn.  
 p. 311. (die Henne.) — JOHNSTON. Av. tab. 29.

Dies sind sehr große Hühner, die oft acht bis zehn Pfund wiegen. Sie haben einen großen Kamm auf dem Kopfe, der oft gedoppelt ist, in Form einer Krone; außerdem noch ei-

ne

g) Ich habe sie von befiederten so kahl ausfallen sehen, und besäße selbst ein Weibchen mit befiederten Füßen, das dergleichen austrütet. B.  
 h) Man sieht auch fast keinen Unterschied. B.  
 i) Diese steht im System L. c. als eine eigene Spielart: Ph. G. tophaceus. No. 1. g.  
 (So auch in Latham Ind. orn. II. p. 628.

l. v. Hier steht auch noch Var. g. Ph. G. cornutus.) Sie ist auf dem Kopfe mit Federn versehen. Ger. orn. II. t. 213. „So macht man bey uns die Kapannen, deren es auch wohl einer ist, indem man ihnen den Kamm abschneidet, und den Sporn in die frische Wunde eindrückt, wo er fortwächst. B.

ne Art von Federbusch, der bey den Hennen am sichtbarsten ist. Ihre Stimme ist stärker und rauher, als bey andern Hühnern.

Es ist bemerkenswerth, daß die großen Hühner von Baha <sup>k)</sup> ihr volles Gefieder nicht bekommen, bis sie halb gewachsen sind. Eben so verhält sichs mit dem Paduanischen Hühner, daß er sein Gefieder später bekommt, als andere Hühner.

Was die Paduanische Brut mit den großen Köpfen betrifft, so hat Pallas dargethan, daß diese durch eine Krankheit veranlaßt werden; denn als er dem Kopf im Wasser macerirte, so schien die Höhle größer, als gewöhnlich, und die Knochen der Hirnschale waren mit kleinen Löchern durchbohrt, als wenn sie kariös wären. Das Gehirn selbst war auch größer, als gewöhnlich, und füllte den ganzen Raum aus. Man hat auch bemerkt, daß dergleichen Vögel sehr dumm sind, und nicht lange leben.

### I. Var. L. Das Mohrenhuhn. (Negro C.)

Phasianus Gallus, morio. L. I. 2. p. 737. No. 1. <sup>μ</sup>.

Le Coq negre, ou le Mozambic. BRISS. orn. I. p. 174. No. 4. — BUFF. ois. II. p. 122. No. 15.

Blackamoor Pullet. FRYER'S Trav. p. 53.

Mozambic Hen. WILL. JORN. p. 387.

Bey dieser Spielart sind der Kamm, die Kehllappen, die Haut und die Knochenhaut schwarz; das Gefieder größtentheils eben! so, und das Fleisch selbst, wenn es gekocht ist, soll so schwarz, wie Dinte, seyn <sup>1)</sup>.

Man findet diese Vögel in der Provinz Mozambique, in Afrika, an der Küste von Malabar, in Siam, u. s. w. und sie sollen sehr gut zu essen seyn, ob schon sie aufs erstemal einen Europäischen Gäumen beleidigen müssen <sup>m)</sup>.

Bey einigen soll das Fleisch weiß seyn <sup>n)</sup>.

### I. Var. M. Das Wollhuhn. (Silk C.)

Phasianus Gallus, lanatus. L. I. 2. p. 737. No. 1. <sup>μ</sup>.

Le Coq du Japon. BRISS. orn. I. p. 175. pl. 17. fig. 2.

La

k) Damp. Voy. III. p. 76. — Hist. Summatr. p. 98.

l) „Celles qui ont la chair et les os noirs sont les meilleurs.“ Voy. de Siam. Vol. I. p. 279.

m) Sie sind in Deutschland keine Seltenheit mehr. Von ihrer Abstammung s. meine N. S. Deutschlands. III. S. 409. Note \*\*) B.

n) „Die äußere Haut war vollkommen schwarz;

die Knochen auch so schwarz, wie Achat; aber weißer, zarter und schwächer soante nichts seyn, als das Fleisch unter der Haut.“ Fryer Voy. de Siam. Vol. I. p. 279. — Es giebt auch Hühner mit schwarzem Kamm und schwarzer Haut in Siam, die weißes Fleisch haben. Harris's Coll. Voy. II. p. 468.

La Poule à duvet du Japon. BUFF. ois. II. p. 121. — Pl. 98.  
Lev. Mus.

Der Körper dieser Spielart ist gänzlich mit Federn bedeckt, deren Fahnen so getrennt (disunited) sind, daß sie wie Haare aussehen; die Hauptfarbe ist weiß; und die äußere Seite der Füße bis an die Zehen mit Federn bedeckt.

Sie ist in Japan \*) zu Hause, und wird selbst in China für selten gehalten, wo sie die Cantoneser in Kästen zum Verkauf an die Europäer herumtragen.

Sie scheint zu variiren. Ich habe einige rein weiße gesehen; andere schmutzig braune; alle aber hatten dunkel gefärbte Füße, an denen mehrentheils ein dicker, starker und kurzer Sporn sich befindet, ob ich gleich einen Hahn ohne denselben gesehen habe; die Füße sind nicht immer besiedert.

In der Sammlung Karl Boddam's Esq. ist ein solcher, mit zwey Hinterzehen \*\*) und einem stumpfen, flachen, über einen Zoll langen Sporn.

## 2. Der prächtige Fasan. (Superb Pheasant.)

Phasianus superbus. L. l. 2. p. 744. No. 17. q)  
— — LINN. Mantiss. 1771. p. 526.

Der Schnabel ist roth; an der Stirn ist ein rother Fleischlappen (caruncle), von etwas rundlicher Form, und zwey bluthrothe Kehllappen unter dem Kinne, wie beim Haushahn; der Scheitel ist grün; am Hinterkopfe ist ein zusammengefalteter, blauer Federbusch; der Hinterhals ist grün, und zu beyden Seiten mit langen, bunten Federn geziert, die vom Halse absteigen, und sich rückwärts biegen; die Schultern sind grün, mit weißen Flecken; die Flügel roth; die großen Schouffedern blau; der Körper roth; der Schwanz lang und keilsförmig, seine Federn blau und roth melirt, die Deckfedern desselben von verschiedenen Farben, und fallen über die Seiten desselben herüber; die Füße sind gelb und ohne Sporne.

Dies ist ein von Linné, nach verschiedenen gemahlten Abbildungen auf Papiertapeten und Chinesischen Porzellan (Chinaware) beschriebener Vogel; und eine fernere Abbildung und Beschreibung in einem Chinesischen Buche, das ihm zu Gesichte kam, bestätigte dieses.

Ich habe kürzlich die Abbildung einer Schwanzfeder eines Vogels aus der Fasangattung gesehen, die über sechs Fuß lang war und wahrscheinlich irgend einen, bisher noch nicht bekannt gewordenen Vogel gehört hatte. Die Abbildung besitzt Major Davies, der sie von der Originalfeder nahm, deren zwey ein Herr aus seiner Verwandtschaft besaß, und die aus China gebracht worden waren. Sie gleichen an Struktur vollkommen den zwey mittlern Schwanz-

\*) In Japan ist eine Strafe darauf gesetzt, wenn man einen Hahn tödter. Kaempfer Japan. p. 581.

p) Osbeck bemerkte diesen Umstand bey den Hühnern von Siam. Voy. Vol. II. p. 255.

q) Latham Ind. orn. II. p. 628. n. 2. D.

Schwanzfedern des Goldfasans (No. 5.) die Hauptfarbe derselben war blaugrau, an den Seiten gelbrothmilchrahmfarben geändert, und zu beyden Seiten des Schaftes mit zahlreichen, schwarzen Streifen bezeichnet, zwischen siebenzig und achtzig Streifen in allen; und die an den entgegengesetzten Seiten des Schaftes paßten selten zusammen.

### 3. Der Argus-Fasan. (Argus Ph.)

Phasianus Argus. L. l. 2. p. 742. No. 4. 7)

L'Argus, ou le Luen. BUFF. ois. II. p. 161. 5)

The Argus, or Luen. Phil. Trans. Vol. LV. pl. 3. p. 88. — Lond. Magazin

1766. pl. in p. 473. — Gentl. Magazin. 1768. pl. in p. 421.

Br. Mus. Lev. Mus.

Er hat die Größe eines Truthahns. Sein Schnabel ist, wie bey unserm Fasan, hellgelb; die Stirn und der Anfang der Kehle sind mit einer gekörnten (granulated) Haut von schöner scharlachrother Farbe bedeckt; der Augenstern ist orangefarben; die Haut um die Augen herum dunkelfarbig, und eine Art von schwarzem Knebelbart an jeder Seite der untern Kinnlade; der Scheitel, der Hinterkopf und der Hinterhals schillernd blau; am Hinterkopf ein gabelförmiger Federbusch; der untere Theil des Halses, der Rücken und die Deckfedern der Flügel dunkelfarbig, mit unregelmäßigen, röthlichbraunen Querstreifen; die neun äußern Schwungfedern hellgelbbraun, mit kleinen dunkelfarbigem Flecken, von der Größe der Zähnen, an den äußern und mit noch kleinern, weißen Flecken an den innern Fahnen bezeichnet, die übrigen elf Schwungfedern dunkelbraun, mit runden und länglichen Flecken an beyden Fahnen, und an der äußern, nahe an den Schaften, eine Reihe von großen Augen, zwölf bis funfzehn an der Zahl, die größten einen Zoll im Durchmesser, und denen am Schwelze eines Pfauen einigermaßen ähnlich; die Kehle, die Brust, der Streiß und die obern Deckfedern des Schwanzes matt orangefarben, mit runden, dunkelfarbigem Flecken; der Schwanz besteht aus vierzehn Federn, die zwey mittlern sind drey Fuß lang, die nächste achtzehn Zoll, und so werden sie stufenweise kürzer, bis zu den äußern herab, die nur zwölf Zoll lang sind, ihre Farbe ist dunkelbraun, mit weißen Punkten, und die zwey mittlern haben runde, weiße, schwarz eingefasste Flecken an den äußern und braune unregelmäßige, dunkel eingefasste an den innern Fahnen; der untere Theil des Bauchs und der After sind dunkelfarbig, mit einer unregelmäßigen Mischung vom Weißen; die Füße wie bey dem Truthahn, grünlichschwarzen \*).

Er ist in China zu Hause, und die Abbildung wird für sehr getreu gehalten. Kopf und Füße fehlten bey dem überschickten Vogel; wurden aber aus der zugleich mit gesandten Figur ergänzt. Ein solcher Vogel ist jetzt im Leverschen Museum aufgestellt zu sehen; und einzelne Partien von Federn sind auch noch in England, namentlich im Brittischen Museum, bey Sire Joseph Banks, Herrn Boddam und anderswo.

Er

7) Latham Ind. orn. II. p. 629. n. 3. B.

5) Uebers. V. S. 257. B.

\*) In der Abbildung haben die Füße keine Sporn

ne; in einer Zeichnung vom Herrn Edwards aber sind sie mit einem Sporn besetzt, wie der Fasan.



Er ist aber auch in den Wäldern von Sumatra <sup>2)</sup> zu Hause, wo er *Coozar* genannt wird. Man findet es äußerst schwer, ihn eine beträchtliche Zeitlang nachher, nachdem er in den Wäldern gefangen worden, bey'm Leben zu erhalten; niemals länger, als einen Monat. Er scheint eine Antipathie gegen das Licht zu haben, da er bey hellem Tage ganz leblos ist; wenn man ihn aber in einem dunkeln Orte hält, so scheint er ganz bey Laune zu seyn, und läßt zu weilen seine Stimme oder seinen Laut hören, wovon er den Namen hat, und der etwas kläglich und nicht so rauh ist, wie die Stimme des Pfauen. Sein Fleisch gleicht dem des gemeinen Fasänen.

#### 4. Der gemeine Fasan. (Common Ph.)

*Phasianus colchicus*. L. l. 2. p. 741. No. 3. <sup>v)</sup>. — Scop. ann. I. No. 166. <sup>w)</sup> —  
BRÜNN. orn. No. 58. — Nov. Comm. Acad. Petrop. Vol. XV. p. 451.  
No. 7. FUISCH tab. 123. OLINA uccell. p. 49.

Le Faisan. BRISS. orn. I. p. 262. No. 1.)

— BUFF. ois. II. p. 328. pl. 11. <sup>x)</sup>

— Pl. enlum. 121. 122.

Pheasant. RAY Syn. p. 56. A. 1. — WILL. orn. p. 163. pl. 28. — ALLIN. I.  
pl. 25. 26. <sup>y)</sup>

Br. Mus. Lev. Mus.

Er hat die Größe eines Haushuhns, und ist zwey Fuß und drey Viertel Zoll, bis drey Fuß lang; sein Gewicht ist zwölf Unzen, bis drey Pfund. Der Schnabel ist hell hornfarben; der Augenzern gelb; die Seiten des Kopfs sind dunkel karmoisinroth, körnig (granulated), und laufen hinten in eine Spitze aus; bey alten Vögeln sind sie bis über jede Kinnlade verlängert, wie die Fleischlappen des Hahns, übersteigen aber die Länge der Federn dieser Theile nicht, die stark damit bedeckt sind (which is full); diese rothe Stelle ist mit kleinen, schwarzen Flecken getüpfelt; von den Nasenlöchern entspringt ein Strich von grünlich schwarzen Federn, der unter den Augen weg, und etwas über sie hinaus geht; der übrige Kopf und Hals sind goldgrün, bey gewissen Lichte ins Violette und Blaue spielend; der untere Theil des Halses, die Brust und die Seiten sind glänzend röthlich kastanienbraun; jede Feder am Ende schwarz gerändert, das bey den Halsfedern, wo es etwas in dem Schaft aufwärts steigt, der Feder das Ansehen giebt, als wenn sie am Ende entzwey gespalten wäre; jede Feder an den Schultern und Deckfedern der Flügel hat mehr oder weniger von einem büffellederfarbenen, krummen Zeichen in der Mitte, und ist inwendig und auswendig mit einer schwarzen Linie eingefakt; der Unterrücken ist eben so, aber minder deutlich; der Steiß ist einfarbig schillernd röthlichbraun, mit grünem Glanze; die Deckfedern der Flügel braun, mit gelblichweiß melirt; die Schwungfedern braun, an beyden Fahnen gelblichweiß gefleckt; Bauch und After dunkelfarbig; der Schwanz besteht aus achtzehn Federn, deren längste zwanzig, die kürzeste nicht ganz fünf Zoll ist,

<sup>2)</sup> Hist. of Sumatr. p. 97.

<sup>v)</sup> Latham Ind. orn. II. p. 629. n. 4. B.

<sup>w)</sup> Uebers. von Gmelin. S. 133. B.

<sup>x)</sup> Uebers. V. S. 201. B.

<sup>y)</sup> Vergl. auch meine N. G. Deutschlands III  
S. 413. Nr. 2. N. G. des In- und Auslans  
des. I. 1. S. 470. Nr. 2. B.

ist, wodurch er sehr keilförmig wird, alle haben an beyden Seiten der Schäfte schwarze Queersstreifen, die zwey mittlern ohngefähr vier und zwanzig, die übrigen nach Verhältniß; die Füße sind dunkelroth, zwischen den Zehen mit einer starken Haut und über der Hinterzehe mit einem stumpfen, einen Zoll langen Sporn versehen.

Das Weibchen ist kleiner; seine Hauptfarbe braun, mit Grau, Gelbroth und Schwarzlich melirt; der Schwanz viel kürzer, aber gestreift wie bey dem Männchen; um die Gegend der Augen mit Federn bedeckt.

Dieser Vogel findet sich gegenwärtig im Zustande der Natur fast in der ganzen alten Welt; sein ursprünglicher Wohnort war, wie man annimmt, die Gegend um das alte Colchis, und von da aus wurde er nach und nach in die übrigen Weltgegenden verseht. In ganz Amerika findet man keinen <sup>2)</sup>. Da er kurze Flügel hat, so ist er nicht zu weiten Flügen eingerichtet; und daher ist es sehr wahrscheinlicher, daß er mit Fleiß an jeden Ort, wo man ihn jetzt vorfindet, gebracht worden sey, als daß er freywillig dahin gekommen wäre <sup>3)</sup>. In verschiedenen Gegenden Englands ist er in Menge, und brütet häufig daselbst, besonders wo Wälder sind, die er liebt, und überhaupt häufig genug, um eine reiche Beute für die Jagdliebhaber abzugeben.

Sie brüten auf der Erde, wie das Rebhuhn, und legen zwölf bis funfzehn Eyer, die kleiner als Hühnereyer, denen des Rebhuhns ähnlich, aber blässer sind; die Jungen folgen ihrer Mutter wie junge Hühnchen. Den Hahn hört man in den Wäldern krähen, beynahe wie den Haushahn, und oft kommt er in die nahe an Wäldern gelegenen Hühnerhöfe, und erzeugt Bastarde mit den Hennen.

Herr Salerne bemerkt, die Fasanenhenne bekäme, nachdem sie ausgelegt und gebrütet habe, das Gefieder des Hahns, und werde nachher so wenig von diesem geachtet, daß er sie mit eben der Unhöflichkeit behandelte, die er einem von seinem Geschlechte erzeugen würde. Er giebt dieß für eine neue Beobachtung aus; sie ist aber viel gemeiner, als man gewöhnlich glaubt, und lange vorher schon von Edwards <sup>4)</sup> angestellt worden. Einer meiner Verwandten

<sup>2)</sup> Anson spricht von Fasänen, die er auf St. Catharinen an der Küste von Brasilien (s. Vog. p. 62.) und wiederum zu Chequetan, dreißig Meilen westwärts von Acapulco, in der Provinz Mexiko, angetroffen hat. (s. Voy. p. 364.) Dieß können aber keine wahren Fasänen seyn.

<sup>3)</sup> Auf der Insel Madra, im Lago Maggiore zu Turin, sind sie vollkommen eingeschlossen, weil sie nicht über den See fliegen können; denn wenn sie einen Versuch dieser Art machen, so ertrinken sie, wofers sie nicht Postomänner wieder auffangen. Keyser's Trav. Vol. I. p. 378.

<sup>4)</sup> Dieser Autor giebt ein Beyspiel von einem Fasänen in der Menagerie des Herzogs von Leeds; und bemerkt, diese Veränderung erfolge sehr wahrscheinlich im Zustande der Gefangenschaft. Auch ist der Umstand, daß die Henne nach einiger Zeit das Gefieder des Hahns bekommt, nicht bloß auf den Fasänen eingeschränkt; denn der Fall von der Pfauhenne der Lady Thynne (s. unsere 61ste Tafel), die jetzt im Leverschen Museum ist, beweist das Gegentheil; und diese bekam, nachdem sie oft gebrütet hatte, sehr viel von dem schönen Gefieder des Hahns, selbst die schönsten

ten, der sehr lange todt ist, und der diese Vögel zu seinem Vergnügen zu halten pflegte, theilte mit die nämliche Bemerkung mit, und der scharfsinnige Herr Johann Hunter hat eine gut geschriebne Abhandlung des nämlichen Inhalts in die Philosophischen Transaktionen \*) geliefert; aber als Zusatz zu diesem, füge ich noch bey, daß ich gewiß weiß, daß es nicht immer das reife Alter erfordert, um der Fasanhenne das Ansehen des Hahns zu geben, indem zuweilen auch junge Vögel mit dem schönen Gefieder desselben geziert werden. Ich will nicht bestimmen, wie dieß zugehe, noch auch, ob es dieser Art eigenthümlich ist, früher untruchtbar zu werden, (wenn dieß die Ursache seyn sollte,) als irgend eine andre Art aus der Familie der Hühner; aber ich bin versichert, daß verschiedene dieser ungespornten, hahnähnlichen Hennen, beynt Essen, an der Saftigkeit und dem delikaten Geschmacke ihres Fleisches, als junge Vögel befunden worden sind \*).

#### 4. Var. A. Der Ringfasan. (Ring Ph.)

Phasianus colchicus, torquatus L. c) I. e. p. 741. No. 3. β.

Eine schöne Spielart dieses Vogels ist jetzt nicht selten in unsern Vogelhäusern (aviaries). Sie unterscheidet sich durch einen rein weißen Ring um den Hals, und die Farben ihres Gefieders sind deutlicher, besonders die Federn am untern Theil des Halses und an der Brust, die tiefer hinein gezähnt sind, als bey dem gemeinen Fasan, und deren jede am Ende doppelt zu seyn scheint.

Diese Vögel sind gemein in den Wäldern einiger Provinzen von China. In einigen Abbildungen derselben bemerkte ich einen weißen Streifen über jedem Auge. Sie sind um den Caspischen See ebenfalls gemein, und in dem südlichen Theil der Wüstenen zwischen dem Don und der Wolga; auch in der großen Tatarey, und in Süden der Mongolischen Wüste †), wo sie kleiner, als der gemeine Fasan seyn sollen. Auch auf St. Helena ‡) sind sie sehr zahlreich.

Ich †) zweifle kaum, daß diese Vögel in unserm Königreiche nicht mit der Zeit eben so häufig werden sollten, als der gemeine Fasan †). Es ist bekannt, daß verschiedene Herren und Edelleute viele Paare, des Britens wegen, in ihre benachbarten Wälder ausgesetzt haben.

Ich

nen Federn im Schweife (train). Eben so soll auch das Weibchen des Felsenhahns (s. oben S. 516. No. 1.) nach einigen Jahren das Gefieder des Männchens bekommen, und vielleicht findet sich bey fernerer Beobachtung, daß dieß auch der Fall bey vielen andern Vögeln sey.

c) Vol. XXX. p. 527.

d) Dieß ist, denkt mir, kein gültiger Beweis; ein guter Koch kann auch alte Auerhähne so zurecht machen, daß man sie für Junge hält. B.

e) S. bey diesen und den folgenden Varietäten allzeit die oben angeführten Deutschen Synonymen. B.

f) Herr Pennant.

g) Sie sind von dem Gouverneur eingefetzt worden. Es sollen fünf Pfunde Strafe darauf stehen, wenn man einen schließt. Forst. Voy. vol. II. p. 567.

h) Zus. a. d. Suppl. S. 208. Uebers.

i) In Deutschland sind sie auch hinlänglich bekannt. B.

Ich habe von verschiedenen gehört, die von den Jägern in einigen Gegenden von Kent wild angetroffen worden sind, und zwey davon sind mir im vorigen Jahre zu Gesichte gekommen.

4. Var. B. Der bunte Fasan. (Variegated Ph.)

Phasianus colchicus, varius. L. I. 2. p. 741. No. 3. v.  
 Le Faïsan panaché. BRUSS. orn. I. p. 267. A. pl. 25. f. 3.  
 Le Faïsan varié. BUFF. oif. II. p. 552. — FRISCH. tab. 124.  
 Lev. Mus.

Dieser ist weiß, und an verschiedenen Theilen mehr oder weniger mit denen, an den gemeinen Fasänen gewöhnlichen, Farben bezeichnet.

4. Var. C. Der weiße Fasan. (White Ph.)

Phasianus colchicus, albus. L. I. 2. p. 741. No. e. d.  
 Le Faïsan blanc. BRUSS. orn. I. p. 268. β.  
 Lev. Mus.

Dieser ist ganz weiß, einige wenige kleine schwarze Flecken um den Hals, und einige gelbrothe Flecken an den Schulterfedern ausgenommen.

Im Leverschen Museum ist ein ganz weißer.

4. Var. D. Der Bastard-Fasan. (Hybrid Ph.)

Phasianus colchicus, hybridus L. I. p. 741. No. 3. s.  
 Le Faïsan batard. BRUSS. orn. I. p. 268. C.  
 Le Coquar. BUFF. oif. II. p. 353. pl. 12. — FRISCH. tab. 125.  
 Lev. Mus.

Dies ist eine Bastardbrut vom Fasan und Haushahn; ein Umstand der sich oft ereignet, wo die Hühnerhöfe nahe an Wäldern sind, in denen sich Fasänen aufhalten <sup>k)</sup>. Die Augen sind mit einer rothen Haut umgeben, und auf dem Scheitel einige wenige, weiße Flecken; der Oberrücken ist gelbroth, mit Braun und Weiß melirt; von hier an bis zum Schwanz ist die Farbe aschgrau, mit schwarz durchzogen; der Bauch, die Schenkel und die untern Deckfedern des Schwanzes sind hellbraun, aschfarbig und dunkelfarbig melirt; die Deckfedern der Flügel fast wie der Rücken; die großen Schwungfedern hellbraun, die kleinern weiß, außen mit Schwarz gemischt, und inwendig schwarz, mit gelbrothen Rändern; der Schwanz ist in der Mitte schwarz; die Füße und der Schnabel grau. — Dies ist Brisson's Beschreibung.

Der

k) Im Freyen mag diese Bastardart wohl selten entstehen, öfter in umzingelten Fasanererten, wo

man es drauf anlegt, sie zu zeugen. B.

Der im Leverschen Museum hat wenig Zeichnung, und ist fast durchaus von schmutzig röthlichbrauner Farbe <sup>1)</sup>.

#### 4. Var. E. Der Truthahn • Fasan. (Turkey Ph.)

Phasianus colchicus. gallopavonis L. l. 2. p. 741. No. 3. <sup>z</sup>.  
Faifan Dindon. BUFF. ois. II. p. 160.  
Turkey Pheasant. EDW. pl. 337.

An Größe steht er zwischen dem Truthahn und dem Fasan in der Mitte; die Breite seiner Flügel ist zwey und dreyßig Zoll; um die Augen herum steht eine kahle, rothe Haut; der übrige Kopf ist besiedert; das Gefieder ist eine Mischung, die sowohl mit dem Truthahn, als mit dem Fasan Aehnlichkeit hat.

Drey solche Vögel wurden bey Hanford, in Dorsetshire angetroffen, wovon einer getödet, und von H. Seymer Esqr. an Herrn Edwards geschickt worden ist.

In Buffons Naturgeschichte der Vögel <sup>m)</sup> finde ich einen Vogel unter dem Namen Demi Poule d'Inde, der vom Haushahn und vom Truthahn kommen soll. Er ist größtentheils von dunkler Farbe, wie ein Geyer, hat weder Kamm noch Fleischlappen, trägt den Schwanz wie der Truthahn, und steht sehr hoch auf den Füßen <sup>n)</sup>.

Er soll der Insel Java eigen seyn, wo er blos zum Hahngesichte gehalten wird.

#### 5. Der Goldfasan. (Painted Ph.)

Phasianus pictus L. l. 2. p. 743. No. 5. <sup>o)</sup> — Amoen. Acad. I. p. 362. f. r.  
Le Faifan doré de la Chine. BRISS. orn. l. p. 271. No. 4. — BUFF. ois. II.  
p. 355. p). — Pl. enlum. 217.  
China Pheasant. ALBIN III. pl. 36. EDW. pl. 68. 66 q).  
Br. Mus. Lev. Mus..

Dieser ist kleiner, als der gemeine Fasan, und zwey Fuß, zehnehalb Zoll lang. Schnabel und Augerstern sind gelb; die Hauptfarbe des Gefieders karmosinroth; auf dem Kopf sitzt ein äußerst schöner, glänzend gelber Federbusch, dessen Federn seidenähnlich sind, und rückwärts fallen; die Wangen sind beynahe kahl, und fleischfarben; die Federn des Hintertopfs orangefarben, an den Enden viereckig, und mit schwarzen Linien durchzogen; sie sind lang, und

R r r r 2

können

1) Man lobt das Fleisch von diesen Vögeln als sehr delikät. B.

m) Hist. des ois. II. p. 116.

n) Vergl. meine N. G. Deutschlands III. S. 411. B.

o) Latham Ind. orn. II. p. 632. n. 5. B.

p) Uebers. V. S. 245. B.

q) Betschmanns Vögel III. Taf. 31. Naturforscher XIV. S. 204. Meine N. G. Deutschlands III. S. 443. Nr. 3. N. G. des In- und Auslandes. I. 1. S. 472. Nr. 3. B.

können nach Willkühr aufgerichtet werden, wie die Halsfedern des Haushahns, unter diesen sind die Federn grün, und ein wenig abgerundet an den Enden, und mit schwarzen Spitzen; Rücken und Steiß gelb; die obern Deckfedern des Schwanzes lang, schmal und karminroth, und fallen an jede Seite des Schwanzes herüber; die Deckfedern der Flügel kastanienbraun und braun melirt; die Schulterfedern braun, mit gelblichen Flecken; der Schwanz lang, und keilsförmig; seine längste Feder ist drey und zwanzig Zoll lang, und die äußerste sehr kurz, ihre Farbe ist eine schöne Mischung aus Kastanienbraun und Schwarz; die Füße sind gelb, und mit einem und ein Viertel Zoll langen Sporn versehen.

Das Weibchen ist kleiner, und hat das bunte Gefieder des Männchens nicht. Der Augenstern ist nißbraun; die Kopffedern sind etwas lang; die Hauptfarbe des Gefieders braun, gelblichbraun gemischt; der Schwanz ist kürzer, aber dem des Männchens nicht unähnlich; die Füße haben keine Sporen.

Der Geburtsort dieser schönen Art ist China, wo sie Kin-ki genannt wird. Sie erträgt die Gefangenschaft gut, und brütet leicht in diesem Zustande, so daß es ganz unnöthig ist, eine Lieferung aus ihrem Vaterlande kommen zu lassen. Ihre Eyer sind röther, als die unsers Fasans und einigermaßen denen des Perlhuhns ähnlich. Sie vermischt sich auch mit unserm gemeinen Fasan, wie Buffon einen Fall anführt, wo zwey Hähne erzielt wurden; einer davon paarte sich mit der gemeinen Fasanhenne, und brachte ein Junges hervor, das auch eine Henne war.

Sie scheinen dauerhafte Vögel zu seyn, und ich würde mich keineswegens wundern, wenn die künftigen Generationen sich eben so in unserm Klima naturalisirten, als die gemeine Art. Der Geschmack ihres Fleisches soll alles andere Fasanenfleisch übertreffen 1).

Auch diese Art pflegt, wie von der vorigen erwähnt worden ist, den äußerlichen Geschlechts-Charakter zu verändern. Edwards bemerkt dieß von einigen, die die lady Essey gehalten hat, wo die Hennen, in einer Zeit von sechs Jahren, stufenweise die Hahnenfedern bekamen, und ich habe auch noch gehört, es sey bey den Hennen nicht ungewöhnlich, wenn sie ohngefähr vier oder fünf Jahre alt wären, und von den Hähnen vernachlässigt würden, daß sie nach und nach das Hahngesieder bekämen.

## 6. Der Silberfasan. (Pencilled Ph.)

Phasianus nycthemerus L. I. 2. p. 743. No. 6. 2). Scop. ann. I. No. 167. 1)  
 Le Faïsan blanc de la Chine. BRISS. orn. I. p. 277. No. 5. — Pl. enlum.  
 123. 124.

Le Faïsan noir et blanc de la Chine. BUFF. oif. II. p. 359 2).

Black

1) Du Halde.

2) Latham Ind. orn. II. p. 631. n. 6. B.

1) Uebers. von Günther. S. 136. Nr. 167. B.

2) Uebers. V. S. 252. B.



*Der gekrönte Fasan*





Black et white Chinese Pheasant. Edw. pl. 60. (Hahn und Henne) v) — ALBIN  
Ill. pl. 37.

Br. Mus. Lev. Mas.

Er ist größer, als der gemeine Fasan, und dritthalb Fuß lang. Schnabel und Augenstern sind gelb; die Seiten des Kopfs sind mit einer lappenförmigen, karmoisinrothen, kahlen Haut bedeckt, wie bey unserm Fasane, die über beyde Augen hinaufsteigt, wodurch sie das Ansehen von Hörnern bekommt, und bey einigen Vögeln auch an beyden Seiten der Kinnladen so tief herunter hängt, daß sie Kehlappen (wattles) ähnlich sieht; der Kopf ist mit einem Federbusch versehen, und so wie alle untern Theile des Körpers tief purpurschwarz; die obern Theile sind weiß, und jede Feder mit drey oder vier Linien, eine in der andern bezeichnet, die alle mit dem Rande parallel laufen; der Schwanz ist keilförmig, und seine Federn sind schief schwarz gestreift, die zwey mittlern ausgenommen, die einfarbig weiß sind; die Füße sind roth, und hinten mit einem weißen Sporn versehen.

Das Weibchen ist etwas kleiner. Sein Schnabel ist braun; der Augenstern gelbbraun; die Augen sind mit einer rothen Haut umgeben, die schmaler und minder lebhaft ist, als bey dem Männchen; der Kopf hat einen kleinen Federbusch, und ist braun; Kehle und Wangen sind weißlich; der Hals, der Rücken, die Brust, der Steiß und die Deckfedern der Flügel gelbrothbraun; der untere Theil der Brust, der Bauch und die übrigen untern Theile weiß, unregelmäßig mit Braun untermischt, und mit schwarzen Querbändern durchzogen; die großen Schwungfedern schwärzlich, die kurzen wie der Rücken, die zunächst am Körper stehenden weiß getüpfelt; der Schwanz kürzer, als bey dem Männchen, seine zwey mittlern Federn braun, die übrigen braun und weiß melirt, und schief schwarz gestreift; die Füße roth, ohne Sporen.

Diese Art ist mit der letzten in China zu Hause, und wird ebenfalls in unsern Menagerien ausgebrüet (bred). Ihre Eyer sind gelblich aschfarben, mit einer rothen Schattirung (blush).

## 7. Der gekrönte Fasan. (Crested Ph.)

(s. die fünf und sechzigste Kupfertafel.)

Phasianus cristatus L. I. 2. p. 741. No. 10 w).

Le Hocco brun du Mexique. BRISS. orn. I. p. 304. No. 15.

Faifan huppé de Cayenne. Pl. enlum. 337.

L'Hoazin. BUFF. ois. II. p. 385 x).

Hoactzin. RAU Syn. p. 163. — WILL. orn. p. 389.

Lev. Mus.

Nr. 1 v 3

Seine

v) Seligmanns Vögel. II. Taf. 27. Meine N.  
S. Deutschlands III. S. 451. Nr. 4. N.  
S. des Ind. und Australas. I. 2, S. 472.

Nr. 4. B.

w) Latham Ind. orn. II. p. 631. B.

x) Nevers. V. S. 297. B.

Seine Länge ist ein Fuß und zehn Zoll. Sein Schnabel ist schwarz; der Kopf mit einem Federbusche geziert, dessen Federn von verschiedener Länge sind, die längsten, drey Zoll lang, ihre Farbe ist schmutzig bräunlichweiß, unten schwarz; die Augenkreise sind kahl und röthlich; die obern Theile des Körpers braun; die untern, bis an den Bauch gelbrothweiß, Bauch und After gelbroth; vom Hinterkopf bis zum untern und hintern Theil des Halses hat jede Feder einen weißen Streifen längs der Mitte herab; die Spitzen der mittlern und größern Deckfedern der Flügel sind weiß, und bilden zwey Streifen an den Flügeln; der Flügelrand, zur Hälfte vom Wuge an, weiß; die Schwungfedern gelbroth; der Schwanz keilsförmig, zehn Zoll lang, und von einerley Farbe mit dem Rücken, alle seine Federn haben gelbe Spitzen; die Füße sind schwarz, und ohne Sporen.

Er ist in Mexiko, und den angrenzenden Ländern zu Hause, wo er von Schlangen lebt; er macht ein heulendes Geschrey, und wird auf Bäumen an den Flüssen angetroffen. Man hält ihn für einen Unglück bringenden Vogel. Vorzüglich sieht man ihn im Herbst, und er soll einen Ton von sich geben, der dem Wort: Hoaxui nicht unähnlich ist. Man andern höre ich, daß er zahm gemacht werden kann, in welchem Zustande man ihn bey den Einwohnern gesehen hat; ferner, daß er von Würmern, Ameisen und andern Insekten, so wie von Schlangen lebe.

### 8. Der Motmot. (Motmot Ph.)

Phasianus Motmot L. I. 2. p. 740. No. 2. y)

Le Faïfan de la Guiane BRASS. orn. I. p. 270. No. 3. — Pl. enlum. 145.

Le Katraca. BUFF. ois. III p. 364. z)

Motmot. SEBA Thes. vol. I. p. 103. pl. 67. f. 2.

Lev. Mus.

Von der Größe eines Haushahns, und achtzehn Zoll lang. Die Kopffedern sind lang, und gelbroth; der Schnabel ist röthlich; der Kopf dunkelbraun; der Hals und die obern Theile olivend Braun; Brust, Bauch, Seiten und Schenkel gelbrothbraun; die untern Deckfedern des Schwanzes kastanienbraun; die Schwanzfedern und die zwey mittlern Schwanzfedern, wie der Rücken, die übrigen schwärzlich, die äußerste ausgenommen, die gelbroth ist; die Füße schwärzlich; die Klauen braun.

Er ist in Brasilien und Guiana zu Hause. Der Schwanz ist sowohl bey Bri Ton, als in dem Pl. enlum. keilsförmig; sonst sollte man glauben, er sey einer und eben derselbe mit dem folgenden Vogel.

### 9. Der Parraka. (Parraka Ph.)

Phasianus Parraqua L. I. 2. p. 740. No. 8. a)

Le Parraka. BUFF. ois. II. p. 394. b)

Le

y) Latham Ind. orn. II. p. 632. n. 9. B.

z) Uebers. V. S. 262. B.

a) Latham Ind. orn. II. p. 632. n. 12. B.

b) Uebers. V. S. 313. B.

Le Parraqua. Mem. sur Cayenne. vol. I. p. 378. pl. 1. 2.  
 Hannequaw. BANCROFT Guian p. 176.

Er hat die Größe eines kleinen Haushuhns, dem er auch an Schnabel, Füßen und Körper gleicht; seine Länge ist drey und zwanzig Zoll. Der Schnabel ist dunkel gelbroth; die Augen sind braun; die Hauptfarbe des Gefieders ist dunkelbraun am Rücken, und rothgelb unter dem Bauch; der Scheitel ist rothgelb, und seine Federn sind etwas lang, aber doch nicht lang genug, um einen wirklichen Federbusch zu bilden; die Flügel sind kurz; die Fahnen einiger Schwungfedern spielen ins Gelbrothe; der Schwanz besteht aus zwölf Federn, ist am Ende gleich, einen Fuß lang, und wird mehrentheils hängend getragen; die Füße sind dunkel gelbroth, ins Schwarze spielend; die Klauen wie bey einem Huhn.

Sein innerer Bau ist in Rücksicht der Luftröhre sonderbar; diese, statt, wie bey den meisten Vögeln, gerades Weges in die Brust zu gehn, läuft an der Seite des linken Schlüsselbeins, und an der Außenseite des fleischigen Theils der Brust, weg, wo sie nur mit der Haut bedeckt ist, bekommt dann eine Biegung nach oben, geht über dem rechten Schlüsselbein in die Brust, und ist dann auf die gewöhnliche Art in die Lungen vertheilt. Das Weibchen hat diese Krümmung der Luftröhre nicht.

Der Hannequaw, dessen Bancroft erwähnt, ist wahrscheinlich der nämliche Vogel. Er sagt von ihm, daß er schwarz sey, auf Bäumen sitze, und sich sehr früh des Morgens hören lasse, wo er deutlich, aber rauh und sehr laut, das Wort Hannequaw <sup>c)</sup> wiederhohle.

Diese Vögel finden sich in den unbesuchten Wäldern der innern Theile von Cayenne und Guiana, und in vielen Ländern von Südamerika. Mit Sonnenaufgang erheben sie ein sehr lautes Geschrey, das für das lauteste von allen Vögeln der neuen Welt gehalten wird; und um diese Zeit erscheinen ihre Augen, und eine kleine Haut unter der Brust, die man gar nicht sieht, außer wenn der Vogel dergleichen Bewegung macht, oder zornig ist, roth. Dieser Schrey ist dem Wort Parraqua sehr ähnlich, und wird oft nach einander wiederhohlet; oft schreyen ihrer viele zugleich, oder antworten einander, besonders zur Brütezeit, die des Jahres zweymal statt findet. Sie legen jedesmal vier bis sechs Eyer, machen ihr Nest auf niedere Zweige, oder auf Baumstämme, und benehmen sich mit ihren Jungen eben so, wie die Hennen. Sie leben von Körnern, Saamen und Kräutern; ihre Jungen im Neste aber füttern sie mit Würmern und kleinen Insekten. Sie halten sich, nebst vielen andern Vögeln, den Tag über, in Wäldern auf, und kommen des Morgens und Abends auf die offenen Heiden, um zu fressen um welche Zeit sie vorzüglich von den Einwohnern und Nachbarn erlegt werden. Man kann sie zähmen, und ihr Fleisch wird sehr geschätzt.

#### 10. Der Courier = Fasan. (Courier Ph.)

Phasianus mexicanus L. l. 2. p. 751. No. 9. d).

L'Hoitlallotl. BUEF. ois. II. p. 395. e) FERMIAND. Hist. N. Hisp. Ch. LIII. p. 25.

Dieser

c) Das leicht mit Parraquaw verwechselt werden kann.

d) Latham Ind. orn II. p. 632. n. 10. B.

e) Ueberf. V. S. 313. B.

Diesen Vogel hat Fernandez sehr unvollkommen beschrieben. Er soll achtzehn Zoll lang seyn. Die Hauptfarbe seines Gefieders ist weiß, ins Rothgelbe spielend, um den Schwanz herum schwarz, mit einigen weißen Flecken; der Schwanz selbst ist lang, grün, und schillert bey gewissem Lichte, wie die Pfaufedern; die Flügel sind kurz.

Er ist in den heißern Gegenden von Mexiko zu Hause, fliegt langsam, soll aber das schnellste Pferd im laufen übertreffen N.

## II. 2) Der Fasan mit dem Federstrausse. (Der Jmpeyanische Fasan). (Jmpeyan Ph.)

(S. die sechs und sechzigste Kupfertafel.)

Lev. Mas.

Er ist größer als ein Haushuhn, und zwey Fuß lang. Sein Schnabel ist braun, zwey Zoll lang, sehr gekrümmt, indem sich die obere Kinnlade beträchtlich über die untere herunterbeugt, und diese versteckt; die Augenkreise sind kahl, und grünlichblau; auf den Kopfe ist ein aufrecht stehender Federbusch, der aus siebenzehn oder achtzehn Federn von verschiedener Größe besteht, und wovon die längste vierhalb Zoll lang ist; sie sind fast ganz Schaft, das Ende ausgenommen, wo sie eyrund sind, mit einer lanzetförmigen Spitze; die Federn des Halses sind lang und loose, fast wie bey dem Haushahn; die am Kopf und an der Kehle grün bronzefarben; die Mitte des Halses purpurfarbig, mit Kupferglanze, und der untere Theil desselben gelb Kupferbronze, alle außerordentlich prächtig, und in verschiedenem Lichte schillernd; der Rücken und die Deckfedern der Flügel schön purpurfarbig, mit grün bronzefarbenen Spitzen; die großen Schwungfedern schwarz; die untern Theile des Körpers, vom Kinn bis zum After, mattschwarz, hier und da mit grünlichem Glanze; die Schenkel eben so; die Füße bis unter die Knie befiedert; der Schwanz bräunlich zimmetfarben, mit dunkelfarbiger Endspitze, und abgerundet, vierzehn Federn in demselben; die Füße stark, rauh und schuppig, von Farbe dunkelbraun; die Zehen lang, und zwischen ihnen, an der Wurzel, eine dünne Haut, an der hintern Seite der Füße ein dicker, kurzer Sporn.

Das Weibchen ist kleiner, als das Männchen, und von minder schönem Bau; seine Länge ein und zwanzig Zoll. Der Schnabel und die kahlen Augenkreise sind wie bey dem Männchen; die Hauptfarbe des Gefieders ist braun; die Mitte jeder Feder heller, oder schlenkerfarben, dunkelbraun gesprenkelt und gestreift, dem Rücken des großen Uhu <sup>b)</sup> nicht sehr unähnlich; unter den Augen ist ein breites, schmutzig weißes Band; die großen Schwungfedern sind

schwarz,

f) Hist. des ois.

g) Dieser, und die beyden folgenden, sind in dem Suppl. S. 208 — 211 hinzugekommen.  
U: bers.

b) Great-eared Owl. Strix Bubo L. f. Ung.  
Uebers. I. B. 1. Th. S. 109. No. 1. U:  
bers.



*Der Fasan mit dem Federstrauß*



schwarz, die kurzen schwarz und rostigroth gestreift; der Schwanz sehr kurz, kaum länger, als die Schwungfedern, die Farbe seiner Federn ist der des Rückens ähnlich; die Füße, wie beyrn Männchen, statt des Sporns aber mit einem stumpfen Knopfe versehen.

Diese Vögel sind in Indien zu Hause, aber nicht sehr häufig, und werden von den Hügeln im nördlichen Theil von Hindostan, als Seltenheiten nach Calcutta gebracht. Lady Inpenny hat es mit einem wahrscheinlich guten Erfolg versucht, einige mit sich nach England zu bringen; nachdem sie aber zwey Monate lang am Bord des Schiffes gesund gewesen waren, erbrachen sie eine Krankheit von dem andern Federveh, die den Pocken ähnlich war, und starben. Ihr Futter während der Reise war Reiß in den Hülsen. Sire Elijah sagt mir, man kenne sie in Indien unter dem Namen: Monaul, das thörichter Weise durch Mundstück (Mouth Piece) übersetzt worden ist, und das Männchen werde von einigen Goldhuhn (Golden Fowl) genannt. Sie vertragen Kälte, können aber die Hitze nicht leiden. Den Hahn hat man niemals früher gehört; er hat aber ein starkes, rauhes Gackern (Cackle), das dem des gemeinen Fasans nicht unähnlich ist. Exemplare von den Hähnen sind jetzt im Leoperschen Museum.

### 12. Der geschäckte Fasan. (Coloured Ph. 1).

Seine Größe ist die eines Haushuhns, und seine Länge zwey und zwanzig Zoll. Der Schnabel ist graulichweiß, und sehr stark gekrümmt; die Seiten des Kopfs sind kahl, mit Fleischlappen besetzt (carunculated) und roth, so ziemlich, wie beyrn Silberfasan (Nr. 6.); die Federn am Hinterkopf sind sehr lang, und bilden einen Federbusch, der hinten herabhängt; Kopf, Kehle und Hinterhals sind schwarz; der Rücken, der Steiß und die Deckfedern der Flügel eben so, und ganz schmal (slightly) weiß gerändert; die großen Schwungfedern dunkelbraun; der Schwanz etwas lang, am Ende gleich, und schwarz; Vorderhals, Brust und Bauch mit langen, scharf zugespizten Federn bedeckt, die in der Mitte schwarz, und an den Seiten tief hinein weiß gerändert sind; die Schenkel sind schwarz, an der hintern Seite eines jeden ein Sporn von mittelmäßiger Länge; die Klauen krumm, und schwarz.

Er ist in Indien zu Hause, wo er das gefärbte Huhn (Coloured Fowl) genannt wird. — Aus den Gemälden der Lady Inpenny.

### 13. Der Afrikanische Fasan. (African Ph. 1).

Br. Mus.

Seine Länge ist neunzehn Zoll. Der Schnabel ist vollkommen so gebaut, wie des gekrönten Fasans (Nr. 7.) seiner, stark, kurz und gelb; der Kopf hat ebenfalls einen Federbusch, wie

l) Phasianus leucomelas Latham Ind. orn. II. p. 633. n. 13. B.

k) Phasianus africanus Latham Ind. orn. II. p. 631. n. 8. B.

wie bey jenem, und die Federn, die ihn bilden, sind alle in der Mitte braun, und an den Seiten weiß; der Scheitel ist schwärzlich; der Rücken bläulich aschfarben, jede Feder am Schaft herab schwärzlich gestreift; Kinn und Vorderhals rostbraun; die Seiten des Halses weißlich, und ein wenig mit dunkelbraun gesprenkelt; Brust und Bauch weiß, an den Schäften herab schwarz gestreift; die Flügel bläulich aschfarben, Schäfte und Spitzen schwärzlich; die Bastardflügel schwarz; die acht ersten Schwungfedern an den innern Fahnen, zur Hälfte von der Wurzel an, weiß, das übrige ihrer Länge, so wie die andern ganz bleyfarbig braun; der Schwanz ist neun und drey Viertel Zoll lang, und am Ende abgerundet, seine zwey mittlern Federn braun, mit schwarzen Enden, die übrigen ganz schwarz; die Füße auch schwarz.

Dies Exemplar ist im Brittischen Museum gut conservirt, und kommt aus Afrika. Es hatte nur zehn Schwanzfedern, aber, nach dem Ansehen des Schwanzes, wenn er ausgebreitet ist, zu schließen, scheinen ihrer ursprünglich eine große Anzahl gewesen zu seyn.

### Zusatz.

#### 14. Der Haubensasan.

*Phasianus coronatus.*

*Phasianus cristatus.* Mul. Carl. III. n. 64.

Er ist fast zehn Zoll lang; der Schnabel schwarz, unten an der Wurzel gelblich; die Stirn schwarz, mit vier bis fünf langen rückwärts stehenden Borsten, die an der Spitze etwas gestiebert sind; der Scheitel weiß; der Hinterkopf besteht aus einem zusammengelegten purpurfarbenen Federbusch, der sich vorne etwas sichelförmig erhebt, hinten aber herabwärts doppelt ausbreitet; Nacken, Schultern, Rücken und Steiß sind seidenartig braungrün; die Flügel sind schwarz, die hintern Deckfedern an der Spitze rostfarben, die Schwungfedern schwarz, am äußern Rande rostfarben mit schwarzen Punkten; die Füße gelblich; Gurgel, Kehle, Brust, Bauch, Hüften und After schwarz; der Schwanz schwarz, kurz und unter sich gebogen.

Auf Macao ist er nicht selten, und soll auch auf der Insel Celebes angetroffen werden.

### Zwey und funfzigste Gattung. Tinamu.

Der Schnabel ist länglich, am Ende stumpf. Die Nasenlöcher liegen in der Mitte. Die Oeffnung des Rachens ist weit. Die Seiten des Kopfs und die Kehle sind nicht stark mit Federn bekleidet. Der Schwanz ist sehr kurz, und oft von den obern Deckfedern desselben versteckt. Die hintere Zehe ist kurz, und wird bey dem Gehen nicht gebraucht. Die Klauen sind unten ausgehöhlt.

Die Lebensart der ganzen Gattung ist der vorherbeschriebenen sehr ähnlich.

Das Weibchen ist bey allen bekannten Arten am größten.



## I. Der große Tinamu. (Great Tinamou.)

- Tetrao major L. l. 2. p. 767. No. 63. d).  
 Le Perdrix du Bresil. BRISS. orn. p. 227. No. 4.  
 La grosse Perdrix du Bresil. IBID. No. 5. m).  
 Le Magoua. BUFF. ois. IV. p. 507. pl. 24.  
 Tinamou de Cayenne. Pl. enlum. 476.  
 Macacagua. RAIL. SYN. p. 53. No. 9. WILL. orn. p. 165. pl. 26.  
 Grosse Perdrix de la Guiane. Mem. sur Cayenne. Vol. II. p. 269.  
 Great Pertridge. FERMIN. Surin. II. p. 188.  
 Lev. Mus.

Er hat die Größe eines Haushahns, und achtzehn Zoll Länge. Sein Schnabel ist fünf Viertel Zoll lang, am Ende stumpf, mit einer Art von Furche an jeder Seite der obern Rinne, in deren Mitte die Nasenlöcher liegen, von Farbe schwarz; der Scheitel ist dunkel gelbroth; die Hauptfarbe des Gefieders am übrigen Körper ist graulichbraun, ins Olivenfarbene spielend, mit einer Mischung von Weißem an dem obern Theil des Bauchs, und an den Seiten, und von Graulichem am Halse; der Oberrücken, die Deckfedern der Flügel und der Schwanz sind mit dunkeln, querstehenden Flecken bezeichnet, wovon der letzte die wenigsten hat; die Seiten des Kopfs, die Kehle und der Vorderhals sind nicht stark mit Federn bekleidet \*); die kurzen Schwungfedern haben eine Mischung von Gelbrothem, und die großen sind einfarbig aschfarben; der Schwanz ist kurz; die Füße sind gelblichbraun; die hintere Fläche derselben sehr rauh, mit abstehenden Schuppen, wodurch sie das Ansehen der Tannenrinde bekommen.

Diese Art wird in den Wäldern verschiedener Länder von Südamerika, besonders in Cayenne und Guiana angetroffen, und bringt die Nächte auf niedrigen Baumzweigen sitzend zu, zwey oder drey Fuß hoch vom Boden. Das Weibchen legt zwölf bis funfzehn Eyer, von der Größe der Hühnereyer, und von schöner, grüner Farbe. Es macht sein Nest auf den Boden, an dem Strunk eines großen Baums, und wenn es gestört wird, so rollt es seine Eyer auf einen andern Platz, in einer ziemlichen Entfernung. Die Jungen folgen ihrer Mutter, sobald sie ausgekrochen sind, und verstecken sich selbst bey der geringsten Gefahr. Sie soll des Jahrs zweymal brüten. Ihre Nahrung sind Früchte und Körner aller Art, so wie Würmer und Insekten. Die Indianer töden sie häufig des Nachts auf den Bäumen. Ihr Fleisch wird für sehr wohl-schmeckend gehalten, und auch ihre Eyer sind ein großer Leckerbissen.

Die Stimme, oder den Ruf dieser Vögel kann man sehr weit hören. Es ist eine Art von tiefen (dull) Pfeifen, das sie genau bey Untergang der Sonne jedes Abends, und bey Anbruch des Tages hören lassen; durch Nachahmung desselben locken sie die Einwohner zum Schuß oder in das Nest.

S S S S 2

2. Der

- d) Tinamus brasiliensis Latham Ind. orn.  
 II. p. 633. n. 1. B.  
 m) Uebers. XIII. S. 235. I. B.  
 \*) In den Pl. enlum. sind die Seiten des Kopfs  
 roth illuminirt, und scheinen unbefiedert

zu seyn, bey den Exemplaren aber, die ich ge-  
 sehen habe, waren diese Theile mit kurzen Fe-  
 dern, von der nämlichen Farbe, wie das übrige  
 Gefieder, dünn besetzt.

## 2. Der aschgraue Tinamu. (Cinereous T.)

Tetrao cinereus. L. l. 2. p. 768. No. 64. o).  
Le Tinamou cendré. BUFF. ois. 10. p. 510. p).)

Dieser ist zwölf Zoll lang. Sein Schnabel ist sechzehn Linien lang; das Gefieder ein einfarbiges Aschbraun, Kopf und Hinterhals ausgenommen, die einen gelbrothen Anstrich haben; der Bau des Vogels kommt vollkommen mit dem des vorigen überein.

Man findet ihn an einerley Orten mit dem letzten; er ist aber seltener.

## 3. Der gefleckte Tinamu. (Variegated T.)

(s. die sieben und sechzigste Kupfertafel.)

Tetrao variegatus. L. l. 2. p. 768. No. 65. q).  
Le Tinamou varié. BUFF. ois. IV. p. 511. r). Pl. enlum. 828. — Mem.  
sur Cayenne. vol. II. p. 272.

Seine Länge ist elf Zoll. Der Schnabel ist fünf Viertel Zoll lang, und dunkelfarbig, die untere Kinnlade gelblich; der Kopf und der obere hintere Theil des Halses sind schwarz; die übrigen obern Theile sind nach der Quere röthlichbraun und schwarz gestreift; die Augenkreise blaß, und nicht stark mit Federn bekleidet; die Kehle und die Mitte des Bauchs weiß; der Hals, die Brust und der obere Theil des Bauchs gelbroth; die Seiten und die Schenkel braun, gelbroth und weiß gestreift; die Schwungfedern einfarbigbraun; der Schwanz ist nur ein klein wenig länger, als die zusammengelegten Flügel; die Füße dunkelfarbig.

Er ist ziemlich gemein in Guyana, aber doch ungleich weniger, als die erste Art. Das Weib Chen legt zehn bis zwölf Eyer, von schöner Lilafarbe, und etwas kleiner, als die Fasaneneyer.

Herr Bajon saet, diese Art setze sich nie auf die Bäume, und unterscheide sich dadurch, daß die Jungen längere Zeit mit der Mutter laufen.

## 4. Der kleine Tinamu. (Little T.)

Tetrao Sovi. BUFF. ois. IV. p. 512. r),  
Le Sovi ou petit Tinamou de Cayenne Pl. enlum. 829.

Dies

o) Tinamus cinereus Latham Ind. orn. II.  
p. 633. n. 2. B.  
p) Ueberf. XIII. S. 239. 2. B.  
q) Tinamus variegatus Latham Ind. orn. II.  
p. 634. n. 3. B.

r) Ueberf. XIII. S. 240. 3. B.  
s) Tinamus Soui Latham Ind. orn. II. p.  
634. n. 4. B.  
t) Ueberf. XIII. S. 243. 4. B.



*Der gefleckte Tinamú*



Dies ist eine kleine Art, die nicht über neun Zoll mißt. Ihr Schnabel ist drey Viertel Zoll lang, und gelb; Scheitel und Hinterhals sind schwarz; von hier an sind die übrigen obern Theile des Körpers braun, mit einer unscheinlichen, dunkelfarbigen Mischung; die Kehle ist gelbroth, mit Weiß gemischt, und die übrigen untern Theile einfarbig gelbroth; die Deckfedern der Flügel haben eben solche Ränder; die Schwungfedern sind einfarbig braun; der Schwanz ist kurz, und die Deckfedern sind länger, als der Schwanz selbst; die Füße dunkelgelb.

Auch dieser ist in Guiana zu Hause, wo er wegen der Kürze seines Schwanzes, das Rebhuhn mit dem runden Hintern, (*Perdrix cul rond*) genannt wird. Er unterscheidet sich dadurch von den andern, daß er sein Nest auf niedere Baumzweige baut. Es ist halbkugelrund, etwan sechs Zoll breit, und fünf tief, und besteht aus Laub. Er legt drey bis sechs, fast runde Eyer, so groß, wie Taubeneyer. Sein Fleisch wird sehr geschätzt.

## Drey und funfzigste Gattung. Waldhuhn.

Der Schnabel dieser Gattung ist erhaben, stark und kurz. Die Augen sind mit einer nackten, scharlachrothen Haut bedeckt \*). Die Nasenlöcher klein, in Federn versteckt. Die Zunge am Ende spizig. Die Füße stark, bis an die Zehen, zuweilen bis an die Klauen besiedert. Die Zehen einiger Arten an den Seiten kammförmig eingeschnitten (*pectinated*).

\* Mit vier Zehen.

### I. Das Auerhuhn. (*Wood Grouse*.)

*Tetrao Vrogallus* L. I. 2. p. 746. No. 1 v). — Faun. Suec. No 200. — Scop. ann. I. No. 169 w). — BRUN. orn. No. 194. 95. — MULLER Zool No. 122. — FRISCH tab. 107. 108. — KRAM. elench. p. 356. No. 1. — GEORGI R eise p. 172.

Le Coq de bruyere. BRISS. orn. I. p. 182. No. 1.

Le grand Coq de bruyere ou le Tetras. BUFF. oif. II. p. 191. pl. 5. x) — Pl. enlum. 73. 74.

§ § § § 3

Moun-

v) Drey oder vier der letzten Arten ausgenommen.

w) Latham Ind. orn. II. p. 634. n. 1. B.

x) Uebers. von Günther S. 137. Nr. 168. B.

\*) Uebers. V. S. 7. B.

Mountain Cock and Hen. ALBIN II. pl. 29. 30.

Cock of the wood. RAI Syn. p. 53. A. I. — WILL. orn. p. 172. pl. 30.

Wood Grouse. Br. Zool. I. No. 92. pl. 40. 41. y) — Tour in Scotl. 8vo. p. 79.

pl. 15. 16. — Arct. Zool. II. p. 311. A. z).

Lev. Mus.

Diese Art ist so groß, als ein Eruthahn, und zwey Fuß, neun Zoll lang. Ihr Schnabel ist fast zwey Zoll lang, sehr stark und hornfarben; über den Augen ist eine nackte, rothe Haut; der Augenstern rufbraun; die Nasenlöcher sind mit kurzen Federn bedeckt; die Federn am Kinn und an der Kehle schwarz, und länger als die übrigen; Kopf und Hals aschfarben, sehr fein mit schmalen, schwärzlichen Querstichen bezeichnet; die obere Theile des Körpers und die Flügel kastanienbraun, unregelmäßig mit schwärzlichen Strichen bezeichnet; die Federn am Ursprung der Flügel weiß; die Brust sehr glänzend schwärzlichgrün; die übrigen untern Theile schwarz, der Bauch aber, und die Federn über den Schenkeln, nebst dem After, sind mit Weiß bezeichnet; die Seiten eben so wie der Hals; der Schwanz besteht aus achtzehn Federn, ist abgerundet, und zu beyden Seiten mit einigen wenigen, weißen Flecken bezeichnet; die Füße sind stark, und mit braunen Federn bedeckt; die Ränder der Zehen kammsförmig eingeschnitten.

Das Weibchen ist gar sehr verschieden, weit kleiner, und nur sechs und zwanzig Zoll lang. Sein Schnabel ist dunkelfarbig; die Kehle roth; Kopf, Hals und Rücken mit schwarzen und rothen Querstreifen bezeichnet; die Brust hat einige weiße Flecken, und der untere Theil derselben ist einfärbig orangefarben; der Bauch hell orangefarben und schwarz gestreift, die Federspitzen weiß; Rücken und Schulterfedern schwarz, die Ränder der Federn schwarz und hellröthlichbraun gesprenkelt; die Schulterfedern haben weiße Spitzen; die innern Fahnen der Schwanzfedern sind dunkelfarbig, die äußern dunkelfarbig und hellbraun gesprenkelt; der Schwanz dunkel rothfarben, schwarz gestreift, mit weißen Spitzen, und besteht aus sechzehn Federn <sup>a)</sup>.

Dieser Vogel ist größtentheils nur in kältern Ländern zu Hause, oder, wenn man ihn auch in wärmern antrifft, so wählt er sich erbaunere Gegenden, wo die Temperatur der Luft frisch und kalt ist. Unter dieser Einschränkung findet er sich in verschiedenen Ländern der alten Welt, von nördlichen Rußland an, bis nach Italien, und in verschiedenen Alpengegenden. Ehemals hat man ihn in Irland und Schottland gefunden; in ersterm, glaubt man, sey er jetzt ausge-

rot.

y) Uebers. S. 85. Taf. 34. 35. B.

z) Uebers. II. S. 292. A. Vergl. auch Jorns Peitznoth, II. S. 79. 114. 277. 712. Meyners illum. Thiere I. Taf. S. 19. Taf. 16. 17. Meine N. G. Deutschlands III. S. 420. Nr. 1. N. G. des Inn- und Auslands, I. I. S. 473. Nr. 1. Von Wildungen Neujahrsgeſchenk für Förster u. 1794. S. 113. B.

a) Ich folge hier Pennant u. Brisson nimmt auch bey dem Männchen nur sechszehn an. Schwankfeld will gar nur zwölf haben; ohne Zweifel hat sein Vogel die übrigen

verloren; aber, im Gegentheil, giebt er dem Weibchen achtzehn. Daher es sehr wahrscheinlich wird, daß achtzehn die Zahl sey, die die Natur beyden Geschlechtern zugeordnet hat; besonders da ich mich auf keine andere Vögelart entsinnen kann, wo Männchen und Weibchen in der Zahl der Schwanzfedern verschieden wären. Linné erwähnt in den Faun. Suec. achtzehn Federn; beschreibt aber nur das Männchen. (Der Schwanz hat bey Männchen und Weibchen achtzehn Federn. B.)

ortet; und in letztem ist bey Timmerneß einer geschossen worden, das als eine Seltenheit angeführt wird <sup>b)</sup>. Er legt sechzehn bis achtzehn weiße Eyer, die größer sind, als unsre Hühnereyer; sie liegen auf Moos, an einer trocknen Stelle, auf der Erde; das Weibchen allein sitzt während der ganzen Brütezeit über ihnen, und versteckt die Stelle, wenn sie sie auf einige Zeit verlassen muß, indem sie die Eyer mit Laub bedeckt. Die Jungen laufen der Mutter nach, sobald sie ausgekrochen sind, und oft noch mit einem Stückchen Eyer-schale, die ihnen anklebt, wie die Nebhühner bekanntlich thun.

Männchen und Weibchen leben abgesondert bis zum Anfang des Februars, wo das Männchen Morgens und Abends, den Strunk einer alten Fichte <sup>c)</sup> besteigt, mit ausgebreitetem Schwanze, bis zu den Füßen herabhängenden Flügeln, vorgestrecktem Halse, und aufgestraubten (ruffled) Kopffedern. Das Geschrey, das er erhebt, ist dem Wehen einer Sense nicht unähnlich <sup>d)</sup>, das er einmal ums andere mal, und so laut wiederhohlet, daß man es sehr weit hören kann; zugleich macht er selbst die lächerlichsten Posituren. Dieser Ruf gilt dem Gerail seiner Weiber, die die Aufforderung erwarten; und er fährt bis zu Ende des März, oder Anfang des Aprils damit fort.

Ihre Nahrung besteht aus vielerley Arten von Pflanzen, jungen Baumknospen, und vor allen, von Saamen der Fichten und Kiefern, derentwegen sie bekanntlich zuweilen alle Zapfen von einem Baum abstreifen <sup>e)</sup>, während der zunächst daran stehende unberührt bleibt.

In größter Menge findet man diese Vögel in Rußland und Sibirien, wo man sie in alten Wäldern des Nordens, besonders in den Fichtenwäldern antrifft. Sie sind gemein sowohl um Moskau, als Petersburg, woher sie nebst weißen Haasen, Schneehühnern u. d. gl. während der kalten Jahreszeit, als Geschenke nach London geschickt werden; und mehrentheils kommen sie noch gut conservirt in die Küche, denn ihr Fleisch wird sehr geschätzt.

Man hat mir gesagt, es gäbe eine viel kleinere Spielart, als die gemeine Art ist <sup>f)</sup>.

## 2. Das

b) Br. Zool. — Der letzte Vogel dieser Art in Schottland, wurde in dem großen Walde bey Chicholm, in Strathglass, gefunden; und ich weiß gewiß, daß das Nest auf einer Schottländischen Fichte angebracht war. (Hier ist gewiß ein Irrthum. Sie sitzen alzeit auf den Boden, können gar kein künstliches Nest bauen, das auf einen Baum stehen könnte, sondern legen nur etwas Genist zusammen, damit das Weibchen die Eyer beym Aufsitzen bedecken kann. B.)

c) Es ist nicht immer eine alte Fichte; sondern es können auch andere Bäume seyn. Am liebsten sitzen sie auf Tannen oder Fichten. B.

d) Das Wehen ist nur der Ausgang des Falzen, wie man diesen Lockgesang nennt, wo er ganz betäubt ist, und vor Affect weder hört noch sieht. Es besteht eigentlich aus folgenden Sylben: Dött, dött, dött; dddel, dddel, dd; del, dddelrr! glack — hedelhedehe, hedel, hedehe. B.

e) Dieß habe ich nie gehört noch gesehen. Die Zapfen nicht, wohl aber die Knospen gehen sie an. B.

f) Herr Pennant. — Man hat bemerkt, daß die Vögel aus der Waldhühnergattung in Lappland kleiner sind, als mehr gegen Süden; woran der größere Grad der Kälte Schuld sey

## 2. Das langschwänzige Waldhuhn. (Long-tailed Gr.)

Tetrao Phasianellus L. l. 2. p. 747. No. 7. g)  
 Hudson's Bay Pheasant Grouse. Phil. Trans. vol. LXIII. p. 396. b)  
 Long-tailed Grouse from Hudson's Bay. Edw. pl. 117. i)  
 Sharp-tailed Grouse. Arct. Zool. II. No. 181. k)

Es ist etwas größer, als ein Fasan, siebenzehn Zoll lang, und vier und zwanzig Zoll breit. Sein Schnabel ist schwarz; der Augenstern rufbraun; der Kopf, der Hals und die obere Theile ziegelroth (testaceous), mit schwarzen Querbändern, die am Rücken am breitesten sind; zwischen dem Schnabel und den Augen ist ein weißer Fleck; die Seiten des Halses sind mit runden, weißen Flecken bezeichnet; der Steiß ist schimmelgrau; Brust und Bauch sind weißlich, und mit herzförmigen, muschelbraunen Flecken bezeichnet, die am Bauch am dunkelsten sind; an den Deckfedern der Flügel sind runde, weiße Flecken, wie auch Streifen; die Schwungfedern sind schwarz, mit weißen Flecken am äußern Rande, die kürzern braun, am äußern Rande und an der Spitze mit weißen Binden; der Schwanz kurz, seine Seitenfedern hellbraun, mit weißen Spitzen, die zwey mittlern um einen halben Zoll länger, und ziegelroth gefleckt.

Männchen und Weibchen sind an Farbe wenig verschieden, und verändern sie auch nicht nach den Jahreszeiten. Die Brust des Männchens ist schokoladebraun, und der Fleischlappen über den Augen ungleich größer, einen Zoll lang, und drey Viertel Zoll hoch.

Dr. Forster ist der Meinung, dieser Vogel sey gänzlich vom Auerhahn verschieden, und Edwards Platte stelle sehr wahrscheinlich eher eine Spielart, als das Weibchen dieses Vogels vor. Der keilförmige Schwanz ist das wahre spezifische Unterscheidungszeichen; und außerdem sind auch die Schulterfedern nicht weiß, wie bey der Auerhenne.

Er wird auf Hudson's Bay angetroffen, wo er von den Einwohnern *Dik-kiff-cow* genannt wird.

Der <sup>m)</sup> Schwanz dieses Vogels besteht aus achtzehn Federn. Ich bemerke, daß bey einigen Vögeln die mittlern Schwanzfedern um anderthalb Zoll, und darüber, bey andern aber kaum um einen halben Zoll länger sind, als die übrigen; ein Unterschied, der im Geschlecht oder im Alter seinen Grund hat.

Das

seyn mag. Ob diese kleine Spielart in den nördlichen Gegenden sehr gemein sey, wird nicht gesagt. — Amoen. Acad. III. p. 162. (Außer dieser kleinen Varietät habe ich auch einen andern Auerhahn (Tetr. Ur. varius.) gesehen. Er hat gelblichweiße Deckfedern der Flügel und einige weiße Federn am Schwanz.)

g) Latham Ind. orn. II. p. 635. n. 2. Lin.

Syst. I. p. 273. l. Var. p. B.

b) Coq de Bruyeres à longue queue Buff. II. p. 286. Uebers. V. S. 139. B.

i) Seligmanns Vögel IV. Taf. 12. B.

k) Uebers. II. S. 286. Nr. 97. B.

h) Buffon irret sich, wenn er diesen Vogel für das Weibchen vom gefleckten Waldhuhn hält.

m) Zus. a. d. Suppl. S. 212. Uebers.



Das Weibchen soll sich dadurch vom Männchen unterscheiden, daß es weniger von der nackten rothen Haut über den Augen hat.

Diese Vögel halten sich das ganze Jahr hindurch, auf den mit Wachholderbüschen besetzten Ebenen, Paarweise oder in kleinen Trüben beisammen auf, und leben abwechselnd bald von den Knospen, bald von den Beeren derselben. Mehrentheils sieht man sie auf dem Boden, wenn sie aber aufgeschreckt worden, so fliegen sie auf die Gipfel der höchsten Bäume. Sie legen ihre Eier auf die Erde, und bauen ein lockeres Nest von Gras, mit Federn ausgelegt. Die Eier sind weiß gefleckt, und kriechen in der Mitte des Junius aus. Die Vögel sollen mit ihren Schwanzfedern ein Geräusch machen, das dem Knarren eines Fährnchens gleicht. Ihr Fleisch ist von hellbrauner Farbe, fett (plump), und sehr saftig \*).

### 3. Das Birkhuhn. (Black Gr.)

Tetrao Tetrix L. l. 2. p. 748. No. 2. o). — Faun. Suec. No. 202. — Scop. ann. l. No. 169 p) BRÜNN. orn. No. 196. 197. — MÜLLER Zool. No. 222. — FRISCH tab. 109. — KRAM. elench. p. 356. No. 2. GEORGI Reise p. 172. — SEPP Vog. pl. in p. 165.

Le Coq des bruyeres a queue fourchue. BRISS. orn. I. p. 186. No. 2.

Le Coq des bruyeres, ou le petit Tetras. BUFF. ois. II. p. 210. pl. 6. q) — Pl. enlum. 172. 73.

Black Cock, Black Game, or Black Grouse. RAU Syn. p. 53. A. 2. — WILL. orn p. 173. pl. 31. — ALBIN. pl. 22. — Br. Zool. I. no. 93. pl. 42. r)

— Arct. Zool. II. p. 314 C. s),

Br. Mus. Lev. Mus.

Es ist etwas größer, als ein Haushuhn, und vier und zwanzig Zoll lang. Sein Schnabel ist schwarz; so ist auch der ganze Körper schön glänzend blauschwarz; die Deckfedern der Flügel sind dunkelbraun; die vier ersten Schwanzfedern schwarz, die nächsten an der Wurzel weiß; die untere Hälfte und die Spitzen der kurzen Schwungfedern, und die innern Deckfedern der Flügel weiß; Schenkel und Beine dunkelbraun; an jenen einige weiße Flecken; der Schwanz besteht aus sechzehn schwarzen Federn, die äußern krümmen sich auswärts, und ihre Enden sind viereckig; die mittlern sind viel kürzer, wodurch der Schwanz selbst gabelförmig \*) wird; die untern Deckfedern desselben sind weiß; die Füße und die Zehen kammförmig eingeschnitten, wie bey der ersten Art.

Das

\*) Arct. Zool.

o) Latham Ind. orn. II. p. 625. n. 3. B.

p) Uebers. von Gänther S. 139. B.

q) Uebers. V. S. 32. B.

r) Uebers. S. 86. Taf. 36. 37. B.

s) Uebers. II. 293. C. Vergleiche meine N. S. Deutschlands III. S. 483. Nr. 2. N. S.

Latham's allgem. Uebers. der Vögel. II. Bds. 2. Th.

des In- und Auslandes I. S. 475. Nr. 2. und von Bildungen Neujährsgeschenke für Forst- und Jagdliebhaber fürs Jahr 1795. S. 37. B.

\*) Aus einander gezogen, wie es in der Kunstsprache heißt. B.

Das Weibchen ist so sehr vom Männchen verschieden, wie beym Auerhahn, und ebensfalls viel kleiner.

Diese Art ist in allen nördlichen Theilen von Großbritannien, besonders aber in Schottland und Wales gemein; aber nur hin und wieder zerstreut, so wie man weiter gegen Süden kommt. Sie liebt Wald- und Berggegenden. In Cumberland trifft man auch einige an, und in den Morästen von Yorkshire sind sie in ziemlicher Menge. Außerordentlich häufig sind sie auch in Staffordshire, besonders in das Lord's Paget Gebiete, und in großer Menge in den neuen Waldungen von Hampshire, besonders in den Lägern (lodges) Bouldernood und Rindfield. Auch in Suffer hat man ihrer viele angetroffen, und einige in Surrey.

Die Weibchen versammeln sich auf das Falzen des Männchens, eben so, wie beym Auerhahn gesagt worden ist \*). Sie legen sechs bis acht gelblichweiße Eyer, mit rostigrothen Sprenfeln, und mit eben solchen Flecken, die am spitzen Ende am größten sind.

Die Hähne streiten und kämpfen oft unter sich, wie die Kampfhähne, und während des Gefechtes sind sie so außer sich (off their guard), daß man sie mit Prügeln todschlagen kann.

Diese Vögel sind gleichfalls häufig in allen nördlichen Ländern Europens, ohne Ausnahme, und in geringerer Zahl gegen Süden; denn hier findet man sie nur in bergigen und offenen (bleak) Gegenden. Außerordentlich gemein sind sie in den nördlichen Theilen von Rußland und Sibirien, wo Birken wachsen. Sie lieben auch die Sibirische Pappel \*\*), die ihrem Fleisch einen äußerst guten Geschmack geben soll.

Dieser \*\*\*) Vogel wird, wie mir neuerlich gesagt wurde, nach und nach immer seltner durch das ganze nördliche England, so wie in Schottland, und zwar aus verschiedenen Gründen: nämlich, die großen Fortschritte, die man seit einigen Jahren in der Kunst im Flug zu schießen (Shooting flying) gemacht hat; die Gewohnheit viele Moräste und Gemeinplätze einzuschließen, nebst dem Unglück, das sie durch das Abbrennen des Heidekrauts (heath) auf den Morästen, um sie fruchtbar zu machen, betroffen hat, und das sich nicht wohl vermeiden läßt, da gewöhnlich bey Nacht angebrannt wird, und dieser Brand sich oft auf einige Meilen erstreckt; endlich sind besonders im Frühjahr viele Nester, mit den Alten auf denselben, zerstört worden. Vielleicht trägt auch die große Leichtigkeit, diese Vögel, mittelst unzähliger Werke, nach der Hauptstadt, oder nach den großen Handelstädten, zu bringen, viel zu ihrer Seltenheit bey.

Diese Vögel leben in Menagerieen im Zustande der Gefangenschaft, haben aber bisher, so viel man weiß, in diesem Stande noch nicht gebrütet.

Das

\*) Dieses sein Falzen, das aber sehr von dem des Auerhahns verschieden ist, und nicht auf dem Baum, sondern auf dem Boden mit wunderbaren Sprüngen geschieht, hört man viel weiter.  
B.

v) Sibirian Poplar. *Populus balsamifera* L.

w) Zus. a. d. Suppl. S. 213. Uebers.

Das Fleisch verschiedener Vögel aus der Waldhuhngattung spielt mehr oder weniger ins Braune; demungeachtet aber ist es sehr wohlschmeckend; bey dieser Art aber ist ein Theil des Fleisches an der Brust weiß, wird in Norden weißes Fleisch (white Muscle) genannt, und macht einen sonderbaren Contrast mit den Theilen die es umgeben, und die dunkel gefärbt sind. Diesen Umstand bemerkt man weder bey'm Auerhahn, dessen Brust durchaus gleichförmig dunkel gefärbt ist, noch bey irgend einer andern Art, die wir bisher kennen.

Weder diese Art, noch das Schneehuhn (Nr. 10.) sind zur Zeit in Irland, obschon sich das rothe Waldhuhn (Nr. 13.) häufig in den Gebirgen und Sümpfen dieses Königreichs aufhält.

### 3. Var. A. Das Bastard-Waldhuhn. (Spurious Gr.)

Tetrao Tetrix L. I. 2. p. 718. No. 3. V. x)

— — hybridus Faun. Suec. 201. — SPARM. Mus. Carl. pl. 15.

Le Coq des bruyeres piqueté. BRISS. orn. I. p. 191. A.

Spurious Grouse. Arct. Zool. III. p. 314. B. y).

Eine bloße Spielart von letztem. Das Männchen soll röthliche Flecken an Hals, Brust, Flügeln und Schenkeln haben; und das Weibchen von grauer Farbe, und schwarz gefleckt seyn.

Sie soll in Schweden und Schottland angetroffen werden. Wir <sup>2)</sup> sind bisher sehr im Dunkeln in Rücksicht dieses Vogels gewesen. Herr Sparrmann fügt unsern bisherigen unvollkommenen Kenntnissen von demselben folgende Bemerkungen bey: Er hat die Größe einer Auerhenne, und ist vermuthlich eine Brut von dieser und dem Birkhahn; er variirt sehr im Colorit, und man findet kaum zwey, die vollkommen überein sind. Es ist ein äußerst dummer Vogel. Seine Stimme ist der des Auerhahns am ähnlichsten, aber lauter, rauher und in alle Wege unangenehmer. Sparrmann bemerkt ferner, daß die Vögel, die man bisher angetroffen habe, sie mogten sich mit Männchen oder Weibchen zusammenhalten, allezeit männlichen Geschlechts gewesen sind. Diese Art ist nicht selten in den Wäldern von Schweden und Finnland.

Herr Tunstall sagt mir, es hätten ihm einige alte Schottische Herrn erzählt, daß beyde, sowohl der Auerhahn, als das Bastard-Waldhuhn seit ihrem Gedenken in Schottland vorhanden gewesen wären <sup>3)</sup>.

Ette 2

4. Das

x) Latham l. c. d.

y) Uebers. II. S. 293. B. Vergleiche auch meine N. G. Deutschlands III. S. 497. B.

z) Zus. a. d. Suppl. S. 214. Uebers.

a) Wenn man diesen Vogel in Sparrmanns Mus. Carl. ohne Namen ansieht, so muß man

ihn für einen Birkhahn halten; so sehr gleicht er ihm in allen. Ich würde daher sagen, daß es eine große Varietät des Birkhahns sey, wobey die kleinen Abweichungen in den Federn nicht in Betracht kommen.

Im Thüringerwald hat man von diesem Vogel

## 4. Das bunte Waldhuhn. (Nemesian Gr.)

Tetrao nemesianus. L. I. 2. p. 748. No. 20. b).  
 — — Scop. ann. I. No. 171. c).  
 — — Aldrov. Av. lib. XIII. cap. 8.

Von der Größe des Birkhuhns. Der Körper ist schwarz und gelbroth melirt; der Schwanz gelbroth, mit schwarzen Spitzen und Flecken, und die kurzen Schwungfedern haben weiße Spitzen 4).

Beym weiblichen Geschlecht sind der Hals, die Wangen und die Brust einfarbig gelbroth.

## 5. Das kleine Birkhuhn. (Birch Gr.)

Tetrao betulinus. L. I. 2. p. 749. No. 22. e)  
 — — Scop. ann. I. No. 172. f)  
 — — Aldrov. Av. lib. XIII. cap. 9.

Der Körper dieses Vogels ist schwarz und gelbroth gemischt; der Steiß weißlich, mit schwarzen Binden; die Brust hell aschgrau; die Schwungfedern haben weiße Spitzen; der Schwanz ist schwarz, mit gelbrothen, nach der Quere stehenden Flecken; Schnabel und Füße schwarz; die Augenbraunen nicht roth 5).

## 6. Das gelbgefleckte Waldhuhn. (Spotted Gr.)

Tetrao canadensis. L. I. 2. p. 749. No. 3. (Mas) b)  
 — canace. *ibid.* No. 3. b. (Femina.);

gel noch nichts bemerkt, obgleich auch, wie unter allen Vögeln, oft sehr große Birkhühner ausfallen.

Herr Beseke in seinen Beyträgen zur N. G. Kurlands S. 69. hat diesen Vogel auch in Kurland angetroffen. Wenn es also keine Varietät ist, so muß er wirklich eine verschiedene Art ausmachen; denn ich sehe gar nicht ein, welche Noth diese Vögel, besonders in jenen Gegenden, wo beyde Arten so häufig sind, antreiben soll, sich so zu verpaaren. Bey wilden Vögeln ist ja dieß ein äußerst seltner Fall, und alsdann müßten sich auch die verschiedenen paarenden Arten wenigstens einander in der Größe ähnlich seyn, welches aber hier der Fall nicht ist.

Herr Beseke sagt, mein Exemplar hat die Gestalt eines Birkhuhns, nur ist es noch einmal so groß. In der glänzend schwarzen Farbe ist es dem Birkhuhne ganz ähnlich, nur unterscheidet es sich von diesem, theils durch den fächerförmigen, auerhahnartigen Schwanz,

La

theils durch die schwarzgefleckten untern Deckfedern des Schwanzes, die bey dem Birkhuhne ganz weiß sind. Hierzu kommt noch, daß der Birkhahn eine Art eines kleinen Spiegels, und weißliche Riele in den Schwungfedern hat, welche an den R o c k e l h a n a r (so nennt man in Schweden diesen Vogel) fehlen. Uebrigens ist diese Bastardart durch die Mittelhaltung zwischen Auerhuhn und Birkhuhn in Größe, sowohl als Gestalt nicht zu verkennen.

B.

- b) Latham Ind. orn. II. p. 637. n. 4. B.  
 c) Uebers. v. Günther. S. 141. N. 171. B.  
 d) Dieß ist wohl keine eigene Art, sondern ein Haselhuhn, dessen Walg bey dem Ausstopfen so erweitert worden ist, daß er die Größe des Birkhuhns erreicht hat. B.  
 e) Latham Ind. orn. II. p. 637. n. 5. B.  
 f) Uebers. von Günther S. 141. N. 172. B.  
 g) Ich halte diesen Vogel für ein junges Haselhuhn. B.  
 h) Latham Ind. orn. II, p. 637. n. 6. B.

- La Gelinotte de la Baye d'Hudson. BRISS. orn. I. p. 201. No. 6.  
 La Gelinotte de Canada. IBID. p. 203. No. 7. pl. 20. f. 1. 2. — BUFF. ois. II.  
 p. 279. *i*) — Pl. enlum. 131. 132.  
 Black and spotted Heath Cock. EDW. pl. 118. (das Männchen.) *k*)  
 Brown and spotted Heath Cock. IBID. pl. 71. (das Weibchen)  
 Spotted Grouse. Phil. Trans. Vol. LXII. p. 589.  
 — — Arct. Zool. II. p. 307. No. 82. *l*).  
 Lev. Mus.

Es hat die Größe des Schneehuhns (Nr. 10.), und dreyzehn und einen halben Zoll Länge. Der Schnabel ist schwarz; die obern Theile des Kopfs, des Halses und des Körpers, nebst dem Steiß, sind nach der Quere schwärzlich und graubraun gestreift; die Nasenlöcher mit schwarzen Federn bedeckt; an jeder Seite derselben ein kleiner, weißer Fleck, und ein anderer unter den Augen, oder vielmehr hinter denselben; über den Augenliedern ist eine nackte, lappenförmige, rothe Stelle; Kehle, Brust und Bauch sind schwarz, letzter weiß gefleckt, ausgenommen in der Mitte; die Seiten nach der Quere schwärzlich und graubraun gestreift, mit einem großen weißen Fleck (dah) an den Spigen; die untern Deckfedern des Schwanzes schwarz und weiß; der Schwanz schwarz, mit gelbrothen Spigen; die Füße mit graubraunen Federn bedeckt; die Klauen grau; die Zehen kammförmig eingeschnitten.

Das Weibchen ist kleiner, und nur zwölfhalb Zoll lang. Alle obern Theile sind mit gelbrothen, schwärzlichen und graubraunen Streifen durchzogen, und bilden große Flecken von eben dieser Farbe am Rücken; der Vorderhals und die Seiten desselben sind gelbroth und schwärzlich gestreift, mit schmutzig gelbröthlichweißen Spigen; der Bauch und die untern Deckfedern des Schwanzes schwärzlich und gelbröthlichweiß gestreift, mit schmutzigweißen Spigen; die Schwungfedern, wie beym Männchen; der Schwanz gelbroth und schwarz gestreift; die Zehen kammförmig eingeschnitten.

Diese Vögel halten sich in der Hudson's Bay auf, wo sie Wald- oder Fichten-Kebhühner (Wood - or Spruce - Partridges) genannt werden. Im Winter leben sie von Fichtenschößlingen (Spruce-cones) und Wachholderbeeren. Man ißt sie zu allen Zeiten, ob schon sie im Sommer für viel besser gehalten werden. Die Eingebornen erhalten sie den Winter hindurch, indem sie sie dem Froste aussetzen, sie beym Schnabel aufhängen, und während der ganzen rauhen Jahreszeit gut konserviren, so daß sie sie blos ins Wasser legen dürfen, um sie aufthauen zu lassen, ehe sie zugerichtet werden. Sie sind leicht in großer Menge zu bekommen, weil es sehr dumme Vögel sind, und sich mit einem Stock vor dem Kopf schlagen lassen; oft werden sie in einer um einen Stock gebundenen Schlinge gefangen. Ihr Nest machen sie auf den Boden, und legen fünf Eyer <sup>m</sup>). Wenn sie sehr in die Enge getrieben werden, so fliegen sie oft auf Bäume, und wenn der Jäger einen kleinen Hund bey sich hat, der sie beobachtet (steht), so kann er einen Vogel nach dem andern, bis auf den letzten herabschießen.

T t t 3

Herr

*i*) Uebers. XIII. S. 121. B.*k*) Seligmanns Vögel V. Taf. 13. Männchen.  
III. Taf. 37. das Weibchen. B.*l*) Uebers. II. S. 287. Nr. 89. B.*m*) Hierbey bemerkte Pennant (l. c.) daß wenn es wahr sey, daß diese Art nur fünf Eyer lege, so mache dieß eine sonderbare Ausnahme von der fruchtbaren Natur dieser Gattung. B.

Herr \*) Hutchins hat neuerlich meine Sammlung mit einer äußerst schönen Spielartefes Vogels bereichert. Ihre Länge ist sechzehn Zoll. Die Hauptfarbe des Gefieders ist rostigroth-milchrahmfarben, nach der Quere mit brauner und gelber Thonfarbe marmorirt und gestreift; Vorderhals und Brust ziehen stark ins Gelbe; die untern Theile des Körpers sind weiß, mit abgebrochenen, aschbraunen Streifen bezeichnet; die Schwungfedern einfarbig bräunlich milchrahmfarben; der Schwanz gelblichbraun, stark mit dunklerm Braun gesprenkelt; die Spitze aller seiner Federn rostigroth, aber blaß.

### 7. Das Kragen-Waldhuhn. (Shoulder-knot Gr.)

Tetrao togatus. L. l. 2. p. 732. No. 8. o).

La Grosse Gelinotte de Canada. BRISS. orn. I. p. 267. pl. 21. f. 1. — BURR. ois. II. p. 281. — Pl. enlum. 104.

Shoulder-knot Grouse. Phil. Trans. Vol. LXII. p. 393.

Br. Mus. Lev. Mus.

(Weibchen.)

Es hat die Größe eines kleinen Haushuhns, und ist funfzehn und einen halben Zoll lang. Sein Schnabel ist braun; der Kopf und die obern Theile sind gelbroth, braun, schwarz und aschfarben melkt; Kehle und Vorderhals gelbroth, mit kleinen, braunen Flecken und Bändern; der obere Theil der Brust ist schwärzlich und grau, woraus sich ein Band bildet, das sich zu beiden Seiten mit einem Büschel (packet) langer, schwarzer Federn vereinigt, die über die Flügel herüber fallen; die übrigen untern Theile sind gelbroth, braun und schmutzig weiß gestreift; die Schwungfedern braun und ihr äußerer Rand schmutzigweiß gemischt; der Schwanz fast wie der Rücken, mit fünf oder sechs schmalen, schwarzen Streifen, und einem breiten am Ende durchgezogen, die eigentlichen Federspitzen grau; die Füße befiedert, und grau; die Zehen nackt, und braun.

Es ist auf Hudso's Bay zu Hause, und wird von den Eingebornen Pushee, oder Puspushee genannt. Sein Fleisch ist etwas trocken, aber weiß, und, wenn es gut zubereitet wird, eine schmackhafte Speise.

Sie bleiben das ganze Jahr hindurch da, und leben im Winter von Wachholdern, im Sommer aber von Stachelbeeren, Himbeeren, Nauschbeeren (cranberries \*) und Johannisbeeren. Die Jungen folgen der Mutter, wie unsere Kücheltchen.

Männchen und Weibchen sind sich ziemlich gleich.

### 8. Das

\*) Zuf. aus dem Suppl. S. 214.

o) Tetrao Umbellus. Latham Ind. orn. II. p. 638. n. 7. β. Hier hat Herr Latham, wie er auch schon in dem Suppl. unten zu dem Kragenwaldhuhn Nr. 8. bemerkt, durch

Herrn Pennants Ansehen und den eigenen Augenschein diese Art vertilgt, da sie nichts anders als das Weibchen des Kragenwaldhuhns ist. B.  
p) Empetrum. L.

## 8. Das Kragen-Waldhuhn. (Ruffed Gr.)

Tetrao Umbellus. L. I. 2. p. 752. No. 6. 9)

La Gelinotte huppée de la Pensilvanie. BRISS. orn. I. p. 214. No. 11.

Le Coq des bruyeres à fraise. BUFF. ois. II. p. 281. 7).

Ruffed Heathcock. EDW. pl, 245. 5)

— — Phil. Trans. Vol. XLVIII. p. 499. pl. 15.

— Grou. Arct. Zool. II. No. 179. 7)

Br. Mus. Lev. Mus.

## (Männchen.)

An Größe steht es zwischen dem Fasan und dem Rebhuhn in der Mitte, und seine Länge ist zwanzig Zoll. Sein Schnabel ist bräunlich hornfarben; der Kopf mit einem Federbusch geziert, dieser, und alle obern Theile sind aus mannichfaltigen Braungeschäckt, und mit Schwarz gemischt; die Federn des Halses sind lang und lose, und können aufgerichtet werden, wie beym Haushahn; Kehle und Vorderhals sind orangebraun; die übrigen untern Theile gelblichweiß, mit einigen krummen, schwarzen Zeichen an der Brust und an den Seiten; die untern Deckfedern des Schwanzes hell orangefarben, mit weißen Flecken; die Schwungfedern hellbraun gefleckt, ausserdem gleich dem Rücken; eben so der Schwanz, der aus achtzehn Federn besteht, die alle mit schmalen, schwarzen Streifen, und einem breiten Band von der nämlichen Farbe an der Spitze durchzogen sind, das Ende selbst ist aschfarben; die Füße sind bis an die Zehen mit weißlichen Haaren bedeckt; die Zehen fleischfarben, und an den Seiten kammförmig eingeschnitten.

Ein Vogel dieser Art, den ich gegenwärtig besitze, und für ein Weibchen halte, hat ein viel bläfferes Colorit; sein Schwanz ist aschfarben, mit dunkeln Streifen durchzogen, und zwischen jedem Streifen mit der nämlichen Farbe gesprenkelt (mottled); das breite Band am Ende ist kastanienbraun, statt schwarz.

Diese Art ist in Pensylvanien, Newyork, Neuschottland und andern Ländern von Nordamerika zu Hause, und keinesweges das Männchen des Mantelhuhns (Nr. 7.), wie Buffon vermuthet \*), und gehört auch durchaus nicht zu der folgenden, sondern alle drey sind ganz verschiedene Arten.

Ihre Lebensart scheint so ziemlich mit dem Birkhahn und Auerhahn überein zu kommen; das Männchen stellt sich auf einen erhabenen Strunk (stump), und schlägt eine Minute lang seine Flügel aneinander (flurping); dieses wiederholt es immer nach einen Zwischenraum von sieben bis acht Minuten, und richtet zugleich den Federbusch und den Halskragen in die Höhe, welche Stellung Edwards glücklich nachgehan hat. Dieses wird Morgens und Abends, um neun Uhr und um vier Uhr wiederholt; und die Weibchen respectiren dieses Falzen, wie bey den obenerwähnten Vögeln. Während dieser Entzückung ist der Hahn blind bey der Annäherung des Jägers, der seinen Zweck mit Muse abwarten kann, indem ihn der Vogel durch sein

9) Latham Ind. orn. II. p. 638. n. 7. B.

7) Uebers. XIII. S. 128. B.

5) Scitzymanns Vögel. VII. Taf. 38.

1) Uebers. II. S. 282. Nr. 95. B.

2) Hist. de Ois. Vol. II p. 282. — (Latham widerruft dieß selbst unten. B.)

sein eignes Geschrey leitet, das man auf eine Meile hören kann. Im Herbst wiederhohlet er sein Schlagen mit den Flügeln <sup>v)</sup>).

Das Weibchen soll zwölf bis sechzehn Eyer auf den Boden, auf eine trockne Stelle zwischen die Blätter legen. Die Jungen folgen der Mutter, gleich den jungen Hühnern, und die ganze Brut hält sich so lange zusammen, bis die Natur sie treibt, für eigne Nachkömmlinge zu sorgen. Sie leben von allen Arten Körnern und Früchten, und vor allen sollen sie die Epheubereen lieben. Ihr Fleisch ist eine schmackhafte und gute Speise. Einige nennen sie Trommel- Rebhühner (Drumming Partridges).

Ich <sup>v)</sup> bitte um Erlaubniß meine Meynung, daß das Kragen - Waldhuhn (Ruffed) und das Mantel - Waldhuhn (Shoulder - knot Gr.) verschiedene Arten seyen, zurücknehmen zu dürfen. Herrn Pennant's Beobachtungen hierüber haben das verdiente Gewicht bey mir, und werden dadurch noch bestätigt, daß ich leztlich, durch Herrn Hutchins's Gefälligkeit, Exemplare von beyden Arten erhalten habe.

Ich habe mich überzeugt, daß beyde Geschlechter, in verschiedenen Stufen ihres Lebens, sehr variiren. Die Grundfarbe des Gefieders ist bey beyden Geschlechtern nicht unähnlich, der Schwanz aber kommt bey beyden vollkommen überein. Nur das Männchen hat den Kragen und den Federbusch, und das Weibchen keine Spur von demselben, hingegen hat dieses wieder bloß das Schwarze an der Wurzel der Flügel, oder an der Schulter.

### 9. Das geflügelte Waldhuhn. (Pinnated Gr.)

Tetrao Cupido. L. I. 2. p. 751. No. 5. w)

La Gelinotte huppée d'Amerique. BRISS. orn. I. p. 212. No. 10. x)

Urogallus minor, fuscus, cervice plumis alas imitantibus donata. CATESBY  
Carol. Append. tab. 1. y)

Pinnated Grouse, Arct. Zool. II. p. 305. No. 180. z)

Lev. Mus.

Diese Art ist um ein Drittel größer, als das gemeine Rebhuhn. Ihr Schnabel ist braun; der Augenstern mußbraun; das ganze Gefieder röthlichbraun, nach der Queere mit schwarzen und weißen, wellenförmigen Strichen bezeichnet; die Kopffedern bilden einen Busch, und zu beyden Seiten des Hinterhalses entspringen zwey Büschel von fünf langen Federn; wovon eine über der andern liegt (lapping), und die längste ist drey Zoll lang; die großen Schwungfedern

v) Major Davies sagt mir, das Männchen thue dieß auch zu andern Zeiten, und fange zuerst ganz sachte an zu flattern, dann immer stärker, bis es dasselbe zu einer erstaunenden Heftigkeit bringt, worauf es dann aufhört und kräht, wie unser Fasane n hahn, und nach einer Pause fängt es wieder an. Dieß geschieht bloß bey Sonnenaufgang und Untergang, und selbst auch, wenn es im Hause gezähmt herum läuft.

w) Zus. aus dem Suppl. S. 215.

x) Latham Ind. orn. p. 638. n. 8. B.

y) Uebers. von Buffons Vögeln. XIII. S. 135. B.

z) Seligmanns Vögel. IV. Taf. 104. B.

2) Uebers. II. S. 285. B.



federn sind schwärzlich, am äußern Rande gelbroth gefleckt; der Schwanz ist unten schwarz; die Beinen sind gelb.

Das Weibchen ist kleiner, als das Männchen, von minder lebhaften Farben, und hat die Flügel Federn am Halse nicht.

Diese sonderbare Art bewohnt Carolina, Neu-Jersey und andere Länder von Nordamerika, vorzüglich aber die buschreichen (brushy) Ebenen der langen Insel, wo sie sehr zahlreich ist. Sie legt vermuthlich viele Eyer, weil man sie in Familien von vier und zwanzig und fünf und zwanzig, Alte und Junge, unter einander sieht. Sie brütet im Julius. Ihr hauptsächlichstes Futter sind Hockelbeeren (hockle berries) und die Früchte der Zwergreiche. Im September und October versammeln sie sich in Flügen von zwey Hunderten, und darüber, und sobald als Schnee fällt, besuchen sie die Plätze, wo Fichten wachsen. Das Männchen kräht bey Tages-Anbruch eine halbe Stunde lang, und um diese Zeit richtet es die Flügel-ähnlichen Federn am Halse vollkommen in die Höhe, die ausserdem gewöhnlich zu beyden Seiten herabhängen <sup>e</sup>). Man hat bemerkt, daß mehr Männchen als Weibchen zu Markte gebracht werden, ohne Zweifel, weil sie sich den Jägern durch ihr Geschrey verrathen.

#### 10. Das Schneehuhn. (Ptarmigan Gr.)

Tetrao Lagopus L. l. 2. p. 749. No. 4. <sup>b</sup>) — Faun. Suec. No. 213. — Scop. ann. l. No. 170. <sup>e</sup>) — RAI. Syn. p. 55. No. 5. — BRÜNN. orn. p. 59. — MÜLLER Zool. No. 223. — Phil. Trans. vol. LXII. p. 390. — FRISCH tab. 110. III. — KRAM. elench. p. 356. — Faun. Groenl. No. 80. — GEORGI Reise p. 172.

La Gelinotte blanche. BRISS. orn. l. p. 216. No. 12. — Pl. enlum. 129. (im Wintergefieder) — 494. (im Sommergefieder).

Le Lagopede. BUFF. ois. II. p. 264. pl. 9. <sup>d</sup>)

White Game. WILL. orn. p. 176. pl. 32.

Ptarmigan. BR. Vool. l. No. 95. <sup>e</sup>) — Genzl. Magaz. 1772. pl. in p. 74. — Tour in Scotland 1771. p. 16. fr. I. — Arct. Zool. II. p. 315. D. <sup>f</sup>)

Br. Mus. Lev. Mus.

Seine Länge ist von vierzehn bis zu funfzehn Zoll. Der Schnabel ist schwarz; das Gefieder hellbraun oder aschfarben, sehr schön mit kleinen, dunkeln Flecken und Streifen durchzogen oder gesprenkelt; Kopf und Hals mit breiten, schwarzen, rostfarbenen und weißen Streifen; die Flügel sind weiß, die Schäfte der großen Schwungfedern schwarz; der Bauch weiß. Männchen

a) Catesby's Figur scheint im mittlern Zustande zwischen diesen beyden zu seyn.

b) Latham Ind. orn. II. p. 639. B.

c) Uebers. von Günther S. 140. Nr. 170. B.

d) Uebers. XIII. S. 101. B.

e) Uebers. S. 88. Taf. 39. B.

f) Uebers. II. S. 294. D. Vergl. auch meine N. S. Deutschlands III. S. 508. Nr. 4. und N. S. des In- und Auslandes I. I. S. 477. Nr. 4. B.

Männchen sticht das Graue vor, Kopf und Hals ausgenommen, wo eine starke Mischung vom Rothem, mit weißen Streifen ist. Die Weibchen und die jungen Vögel haben viel Rothfarbnes in ihrem Gefieder; beyde kommen aber in ihren Winterfedern überein, die schneeweiß sind, außer daß beym Männchen eine schwarze Linie zwischen dem Schnabel und den Augen durchläuft, und die Schäfte der sieben ersten Schwungfedern schwarz sind; der Schwanz besteht aus sechzehn Federn; die zwey mittlern sind im Sommer aschfarben, und im Winter weiß, die zwey nächsten haben nur ganz wenig Weißes an den Enden, und die übrigen sind ganz schwarz; die die obern Deckfedern bedecken den Schwanz fast.

Die Schneehühner sind in den meisten nördlichen Ländern Europens, selbst in Grönland, zu Hause, und sehr gemein in Rußland und Sibirien; auch halten sie sich auf den hohen Gebirgen Savoyens, auf den Alpen <sup>g)</sup> und dem Berge Cenis auf. Bey uns trifft man sie vorzüglich auf den Gipfeln der höchsten Berge in den Schottischen Hochländern an; auch auf den Hebridischen und Orkadischen Inseln sind sie nicht selten; und einige wenige bewohnen noch die lüstrigen Hügel bey Röswick, in Cumberland, so wie in Wales.

Das Weibchen legt acht bis zehn rothgefleckte Eyer, von der Größe der Taubeneyer, auf die Erde, auf einem steinigem Plaz, ohngefähr in der Mitte des Junius, wie die übrigen aus dieser Gattung zu thun pflegen. Im Winter trifft man sie oft in ganzen Flügen an, und sie sind einfältige, dumme Vögel, die sich gar leicht vor den Kopf schlagen, oder in eine Schlinge treiben lassen, die man ihnen gelegt hat. Ihre Nahrung besteht aus Baumknospen, jungen Sprossen der Fichten, Heidekraut, Früchten und Beeren, zuweilen auch von verschiedenen Arten des Leberkrauts. Vermuthlich leben sie in Monogamie, denn wenn die Henne getödet ist, so verläßt sie der Hahn nicht, so daß auch er leicht getödet werden kann. Die Grönländer haben die Methode, sie mit Schlingen, die an einem langen Seile befestigt sind, zu fangen, die von zwey Leuten getragen werden. In Neuschottland werden sie Wirt-, Rebhühner (Birch-Partridges) genannt.

## II. Das weiße Waldhuhn. (White 'Gr.)

Tetrao albus! L. I. 2. p. 750. 23. <sup>h)</sup>

Le Lagopede de la Baye d'Hudson. BUEF. ois. II. p. 276. <sup>i)</sup>

White Partridge. Hist. Hudf. Bay. vol. pl. I. — EDW. pl. 72. <sup>k)</sup> — Arct. Zool. p. 308. 183. No. <sup>kk)</sup>

Außer den oben beschriebenen, trifft man eine viel größere Art auf Hudson's Bay an, die Dr. Forster für einen und eben denselben Vogel zu halten scheint, obschon Buffon und Penn-

<sup>g)</sup> Sie ist allgemein auf den beschneigten Stellen der Alpen. Acta Palosana I. B.

<sup>h)</sup> Latham Ind. orn. II. p. 639. n. 10.

<sup>i)</sup> Uebers. XIII. S. 115. B.

<sup>k)</sup> Seltmanns Vögel III. Taf. 39. B.

<sup>kk)</sup> Uebers. II. S. 288. Nr. 99. Meine N. S. Deutschlands III. S. 513. Nr. 5. N. S. des In- und Auslands I. I. S. 477. Nr. 5. Dieser und der vorhergehende Vogel werden oft mit einander verwechselt. B.

Nennant sie für verschieden halter. Ich kann diesen Streit nicht schlichten: inzwischen ist sie um zwey Zoll länger, und scheint im Wintergefieder vollkommen die nämliche zu seyn; aber nach Hrn. Pennant ist sie in ihren Sommergefieder sehr verschieden, denn Edwards's Vogel ist mit großen, weißen und matt orangefarbenen Flecken bezeichnet, da das Schneehuhn hingegen hellbraun oder aschfarben ist. Dem sey, wie ihm wolle, so habe ich doch eine solche Mannigfaltigkeit von Vögeln in ihrem Sommergefieder gesehen, daß ich nichts gewisses hierüber zu sagen im Stande bin.

Dr. Forster sagt, diese Art sey häufig in Hudson's Bay <sup>1)</sup> halte sich im Winter in ganzen Flügen zusammen, und lebe von den Weidenknospen; daher sie auch das Weiden- = Rebhuhn (Willow-Partridges) heißt. Sie sind gut zu essen, und in solcher Menge vorhanden, daß zum Gebrauch der Colonie, in einem Winter zehn tausend Stücke sind gefangen worden, indem man sie in eigne hiezu gelegte Netze trieb. Sie haben neun bis elf Junge, und brüten allenthalben an den Küsten. Man nennt sie auch Schneehühner (Snow Hens), und die Franzosen, weiße Rebhühner (White Partridges <sup>m)</sup>).

## 12. Das Haselhuhn. (Hazel Gr.)

Tetrao Bonasia L. I. 2. p. 753. No. 9. — <sup>n)</sup> Faun. Suec. N. 170. — Scop. ann. I. No. 173. <sup>o)</sup> — BRÜNN. orn. p. 59. — MÜLLER Zool. p. 224. — KRAM. elench. p. 356. No. 4. — GEORGI Reise p. 173.

La Gelinotte. BRISS. orn. p. 191. No. 3. — BUFF. ois. II. p. 233. pl. 7. <sup>p)</sup> Pl. enlum. 474. (Das Männchen) 475. (Das Weibchen).

Haselhuhn (Attagen of Gelfner) RAU Syn. p. 55. No. 6. — WILL. orn. p. 175: pl. 31.

Hazel Grouse. Arct. Zool. II. p. 317. G. <sup>q)</sup> Lev. Mus.

Es hat die Größe des Europäischen Rothhuhns <sup>r)</sup> und ist vierzehn Zoll lang. Sein Schnabel ist kurz, und schwarz; die Augenkreise sind nackt, rundlich und dunkel karmoisinroth; der Kopf hat einen kleinen Federbusch; die obern Theile des Kopfs, des Halses und des Körpers sind nach der Quere gelbrothbraun und aschfarben gestreift, am Unterrücken und am Steiß sehr in diese letzte Farbe spielend; die Federn an der Wurzel der obern Kinnlade sind schwarz; an beyden Seiten der Nasenlöcher ist ein kleiner, weißer Fleck, zwischen dem Schnabel und dem Auge ein zweyter, und hinter jedem Auge ein dritter; Rinn und Kehle sind schwarz, und weiß eingefast; der Vorderhals gelbrothgrau, und schwarz gebändert; Bauch und Schenkel spielen mehr ins Aschfarbene, und sind mit schwarzen halben Monden bezeichnet; gegen den After hin ist die Farbe hellgrau; die Deckfedern der Flügel sind gelbroth marmorirt, braun bestäubt, und

Uuuu 2 schwarz

1) Auch in Lapland. Amoen. Acad. vol. 1. p. 349. de Betula nana.

<sup>m)</sup> Ration. Trav. vol. III. p. 58.

<sup>n)</sup> Latham Ind. orn. II. p. 640. n. 14. B.

<sup>o)</sup> Uebers. von Gütther S. 142. Nr. 573. B.

<sup>p)</sup> Uebers. V. S. 62. B.

<sup>q)</sup> Uebers. II. S. 296. F. Vergl. auch Zorn's

Pesthnoth. II. 280. Meine N. S. Deutschlands III. S. 500. Nr. 3. N. S. des Ins und Auslands II. 1. S. 476. Frisch Taf. 112. (Weibchen.) B.

<sup>r)</sup> Guernsey Partridge. s. die folgende Gattung No. 12. Var. A. T. rufus <sup>a</sup> L. Uebers.

Schwarz melirt, hier und da mit einem weißlichen Streifen; die Schwungfedern inwendig graubraun, und an den Spitzen gelbroth; der Schwanz besteht aus sechzehn Federn, die zwey mittlern sind wie der Rücken; alle andern grau, mit braun marmorirt, und an der Spitze mit einem breiten, schwarzen Streifen bezeichnet; Füße und Klauen grau; die Schienbeine an der vordern Seite zur Hälfte ihrer Länge befiedert.

Das Weibchen unterscheidet sich dadurch, das ihm das schwarze Rinn und Kehle fehlen, und daß die nackte, lappenartige Stelle um die Augen herum kleiner, und nicht so schön roth ist.

Diese Art ist in den Wäldern Deutschlands zu Hause <sup>1)</sup>, vorzüglich in jenen am Fuß der Alpen, und in den hohen Gebirgen Schlesiens, Polens u. s. w. Sie ist auch häufig in der Gegend um Nürnberg, und in solcher Menge auf einer kleinen Insel im Meerbusen von Genua, daß sie davon den Namen Haselhuhn = Insel (Gelinotte Island) bekommen hat.

Linne' zählt sie unter seine Schwedischen Vögel, und sowohl Müller als Brünnich sagen, sie fände sich in ihrem Lande. Sie ist auch häufig in verschiedenen Gegenden Rußlands, obschon minder zahlreich, als viele andere dieser Gattung; in Sibirien wird sie seltner, besonders gegen Osten.

Das Weibchen legt gewöhnlich seine Eyer, die größer, als Taubeneyer sind, zwölf bis funfzehn, oder noch mehr, an der Zahl, auf den Boden an den Fuß einer Haselstaude, oder eines großen Farrenkrautbusches (Mountain Fern), und sitzt drey Wochen über denselben, brütet aber selten mehr, als sieben oder acht Junge aus, die weglaufen, sobald sie ausgekrochen sind. Sie sitzen sehr oft auf Bäumen, aber nur auf den niedrigsten Zweigen, zunächst an der Erde.

Ihre Nahrung besteht aus verschiedenen Beeren und Früchten, hauptsächlich aus den Käzchen der Haselstaude und der Birke, und in Ermangelung dieser aus Wachholderbeeren und Knospen, aus den Sprossen der Birken <sup>2)</sup>, Tannen, und anderer immergrüner Bäume. In der Gefangenschaft fressen sie auch Körner. Ihr Fleisch wird sehr geschätzt, auch auf fürstlichen Tafeln. Die Böhmen schätzen sie besonders um Ostern sehr hoch, wo sie sich dieselben als Geschenke zuschicken. In Rom hat man sie ehehin für eine Seltenheit geachtet, und in Käfigen gehalten. Man fängt sie oft mittels eines Vogelkrufs, der ihre Stimme nachahmt <sup>3)</sup>.

### 13. Das

1) Sie ist gemein um Wien und wird sehr geschätzt. Brown's Trav. p. 1521. Auf dem Thüringer Walde trifft man sie auch allenthalben an. B.

2) Das Haselhuhn soll nur zwey Junge bringen, ein männliches, und ein weibliches, und sich in den Gebirgen von Forez vorfinden. Hist. de Lyons I. p. 220.

3) Besonders der Zwergbirke. Amoen. Acad. l. c.

2) Hr. Beseke beschreibt in seinen Beiträgen zur N. G. der Vögel Kurlands S. 70. eine Varietät, die ich das bunte Haselhuhn (T. B. varia) nennen möchte.

Es ist weißröthlichgrau mit dunklern, fuchsrothen, muscheligen Flecken, in eben der Zeichnung, wie bey dem gemeinen Haselhuhne. Die Weibchen sind eben so fuchsroth, wie bey dem Haselhuhne. Was bey dem Haselhuhne schwarz ist,

## 13. Das rothe Waldhuhn. (Red Gr.)

Tetrao Lagopus L. l. 2. p. 749. No. 4. vel d. w)

La Gelinotte d'Ecasse. BRISS. orn. l. p. 199. pl. 22. f. 1. — BUFF. ois. II. p. 242. x)

La Gelinotte hupée. BRISS. l. c. p. 209. No. 9.

L'Attagas. BUFF. l. c. p. 252. y)

Red Game, Moor Cock, or Gorcock. RAIH Syn. p. 54, A. 3. — WILL. ORN. p. 177. — ALBIN vol. I. pl. 23. 24.

Red Grouse. BR. Zool. I. No. 94. pl. 43. z) — Arct. Zool. a)  
Lev. Mus.

Das Männchen wiegt neunzehn Unzen, und ist funfzehn und einen halben Zoll lang Sein Schnabel ist schwarz; die Nasenlöcher sind mit rothen und schwarzen Federn bedeckt; der Augenstern ist nussbraun; über den Augen ist eine kahle, gefranzte, rothe Haut; an der Wurzel der untern Kinnlade ein weißer Fleck; die Kehle ist roth; Kopf und Hals sind hell lohgelblichroth, jede Feder mit verschiedenen schwarzen Streifen bezeichnet; der Rücken und die Schulterfedern sind von dunklern Roth, mit einem breiten schwarzen Flecken in der Mitte jeder Feder; Brust und Bauch sind matt purpurfarbigbraun, mit zahlreichen, schmalen, dunkeln Strichen durchzogen; die Schwungfedern dunkelfarbig; der Schwanz ist gleich, und besteht aus sechzehn Federn, die vier mittlern sind roth gestreift, alle andern schwarz; die Füße bis an die Klauen mit weichen, weißen Federn bedeckt; die Klauen selbst weißlich, breit und stark.

Das Weibchen ist kleiner, und wiegt nur funfzehn Unzen; sein Colorit ist minder lebhaft als des Männchens seines, und die kahle, rothe Stelle über den Augen ist minder sichtbar.

Diese Vögel halten sich meistens in den nördlichen Theilen unsrer Insel auf, sind sehr häufig auf dem ganzen wüsten Boden und den Gebirgen von Cumberland, und auch in Yorkshire, Derbyshire, Lancashire und Wales gemein. Sie paaren sich im Frühjahr, und legen sechs bis zehn Eyer; die junge Brut folgt der Henne den ganzen Sommer hindurch; im Winter vereinigen sie sich in Flügen von vierzigen oder funfzigen, und werden sehr scheu und wild.

Uuuu 3

Sie

ist, das ist hier weiß; was dort braun ist hier weißröthlich. Man gab es Hr. Beseke für eine Bastardart von einem Hasel- und Rebhuhn an, wovon er aber den Grund nicht einseht; denn es hatte nicht die geringste Spur von einem Rebhuhn, aber alle Kennzeichen des Haselhuhns. Man vergleiche die Beschreibung des weißen Virelhuhns in den Neuen Schwedischen Abhandl. V. VI. S. 225, wo statt weißes Virelhuhn (Tetrao tetrix) wohl weißes Haselhuhn stehen sollte. Die Hauptfarbe ist hier von Hr. Blom wohl zu unbestimmt angegeben worden. Alles übrige stimmt mit dem Exemplar, das Hr. Beseke vor sich hatte, vollkommen überein. B.

w) Tetrao scoticus Latham Ind. orn. II. p. 641 n. 15. B.

x) Dies ist T. Lagopus γ. L. l. c. Uebers.

y) Uebers. V. S. 88. B.

z) Uebers. S. 87. Taf. 38. B.

a) Hier finde ich es nicht. Hr. Latham citirt so wie Buffon frisch Taf. 112. Allein hier ist ein Weibchen des Haselhuhns abgezeichnet. Ueberhaupt scheint mir diese Species noch zweifelhaft. Mit Zuversicht kann ich freylich nichts entscheiden; allein es deucht mir doch, das Männchen das hier beschrieben wird, sey das Weibchen des Haselhuhns und das Weibchen, ein junges Haselhuhn. B.

Sie halten sich stets auf den Gipfeln der Berge auf, selten sieht man sie auf den Seiten, und niemals steigen sie in die Thäler herab. Ihre Nahrung sind Bergbeeren, und die Knospen des Heidekrauts <sup>b</sup>).

Buffon spricht von einem weißen Vogel dieser Art, den er L'Attagas blanc nennt <sup>c</sup>) und sagt, er fände sich in den Schweizergebürgen und in denen von Vicenza vor; es ist aber noch sehr zweifelhaft, ob er zu dieser Art gehört. Die einzige Spielart, deren ich mich entsinne, ist im Loverschen Museum. Sie ist sehr blaß um den Kopf herum, und hat viele weiße Federn unter die übrigen Streifen gemengt, aber keineswegs weiße Flecken; daher scheint sie eine größere Verwandtschaft mit dem Schneehuhn, als mit dem rothen Waldhuhn zu haben.

Obiger Schriftsteller erwähnt auch eines Vogels aus Kazkynski, der viel Weißes an den Flügeln und am Bauche hat, übrigens aber geschächt ist, und sagt, man trafe ihn häufig ganz weiß um Novograd, in Moskau, an, ich wage es aber nicht, hier mit Gewißheit von diesen Vögeln zu sprechen, noch sie als besondere Arten zu bestimmen, wenn es keine Schneehühner sind.

Man <sup>d</sup>) hat mich belehrt, daß die südlichste Entfernung dieser Art, in unserm Königreiche Staffordshire ist <sup>e</sup>), Ihre Anzahl hat sich aber allenthalben aus den nämlichen Ursachen, wie bey dem Wirlhuhn vermindert. Sie wird nicht so häufig in London geessen, als die zuletzt erwähnte, weil ihr Fleisch viel eher verdirbt. Das gewöhnliche Gewicht des Männchens ist achtzehn bis neunzehn Unzen; bey Rühmond, in Yorkshireshire, ist aber eines erlegt worden, das fünf und zwanzig Unzen wog <sup>f</sup>). — Diese Art hat in der Menagerie der vortrefflichen und gelehrten Naturforscherin und Sammlerin der verstorbenen, vermittelweten Herzogin von Portland gebrütet. Man hat die Bemerkung gegen mich geäußert, sie habe vieles dadurch bewirkt, daß sie fast täglich Töpfe mit frischem Heidekraut in die Menagerie setzen ließ.

#### 14. Das nadelschwänzige Waldhuhn. (Pin-tailed Gr.)

Tetrao Alchata L. I. 2. p. 754. No. 11. g) — HASSELQ. Voy. p. 281.

La Gelinotte des Pyrenées. BRISS. orn. I. p. 195. pl. 19. f. 1. 2.

Le Ganga. BUFF. ois. II. p. 244. pl. 8. b) Pl. enlum. 105 (Das Männchen) 106.

(Das Weibchen.)

Par-

b) Ich habe mich oft darüber verwundert, daß weder dieser Vogel noch der Wirlhahn im Verzeichnisse des samstigen Festes des Erzbischoffs Neuill vorkommt, besonders da beyde in Yorkshireshire angetroffen werden; doch vielleicht hatte man sich damals noch nicht an den Geschmack derselben gewöhnt, oder dazumal für keinen Leckerbissen gehalten; heut zu Tage werden sie sehr geschätzt, und, sowohl frisch, als eingemacht, als Geschenke nach

Süden versandt.

c) Hist. des Ois. II. p. 262. — Vermuthlich der nämliche mit Einem, von dem Gesner spricht.

d) Zus. a. d. Suppl. S. 216. Uebers.

e) Herr Tunstall.

f) Herr Tunstall.

g) Latham Ind. orn. II. p. 641. n. 16. B.

h) Uebers. V. S. 76. B.

Partridge of Damascus. Will. orn. p. 178. pl. 29. · RAIIRYN. p. 55. No. 7. 2  
 Kitiwiah, or African Lagopus. SHAW'S Trav. pl. in p. 253.  
 Kata. RUSSEL Alepp. p. 64. pl. 9. 1)  
 Little Pintailed Grouse. EDW. pl. 249.

Er hat die Größe eines gemeinen Rebhuhns, dreyzehn und einen halben Zoll Länge. Sein Schnabel ist braun; die Augenkreise sind schwarz, das sich eine Strecke nach hinten hinzieht; der Kopf, der Oberhals, und der Rücken sind mit einer Mischung aus Olivensarbem, Hellgelblichem, lohgelbem und Schwarzem geschächt; die Seiten des Kopfs und der Vorderhals gelblichaschfarben; Kinn und Kehle schwarz; der Unterhals und die Brust orangefarben, oben und unten mit einer schwarzen Linie eingefast; von der Brust bis zum After ist die Farbe weiß; die Deckfedern der Flügel sind orangefarben und kaffeebraun gestreift, und mit Weiß melirt; die Schwungfedern aschgrau; der Schwanz braun, mit schwarzen Strichen durchzogen, die zwey mittlern Federn viel länger, als die übrigen, und an den Enden spitzig; der Theil, der über die andern Federn hinaussteht, ist schwarz; der übrige Schwanz ist abgerundet, und seine Federn an den Enden weiß; die Fäße aschgrau, und mit kurzen, pflaumartigen, weißen Federn an der vordern Fläche bedeckt; die Zehen an den Seiten kammförmig eingeschnitten, und die hintere sehr kurz <sup>k)</sup>).

Das Weibchen ist bläßer, an den ober Theilen, und bunter; es fehlt ihm das Schwarze an der Kehle, und die zwey mittlern Schwanzfedern sind verhältnißmäßig nicht so lang; es hat an der Kehle zwey schwarze Querstrieche, die den obern Theil des Orangefarbenen einfassen.

Dieser Vogel ist in den meisten wärmern Ländern Europens zu Hause, z. B. im südlichen Frankreich <sup>l)</sup>, Spanien, Italien; in Afrika, als in der Barbarey, und in Senegal. Er ist auch in in Asien häufig, und eine äußerst schöne Art, besonders das Männchen. Einige wenige findet man zu jeder Jahreszeit in Aleppo; im May und Junius aber kommen sie in Menge aus den Arabischen und Syrischen Wüsteneyen; und um diese Zeit sängt man ihrer eine solche Menge auf einem einzigen Neßzug, daß man einen Esel damit beladen kann. Sie dienen aber bloß den Eingebornen zur Speise; denn ihr Fleisch ist so hart und trocken, daß es die Europäer nicht essen mögen <sup>m)</sup>).

14. Var. A. Tetrao Alchata L. I. 2. p. 754. No. II. 8) n) — Senegalus. LINN. Mantiss. 1771. p. 526.

La Gelinotte de Senegal. Pl. enlum. 130.

Diese

i) Gelligmanns Vogel VII. Taf. 39. B.

k) Und zwar so sehr, daß sie Schaw irre führte, und er behauptete, der Vogel habe gar keine Hinterzehe. Russel nennt die Hinterzehe nur einen Sporn.

l) Obgleich Buffon diesen Vogel das Pyrenäische Haselhuhn nennt, so sagt doch La Petrouse (s. Neue Schwed. Abh. III. von Kasten. S. 108.) daß sich derselbe nur bey Darboune in einen ganz kleinen Strich bes

finde, aber weder bey Montpeller, noch auf den Pyrenäen, oder sonst in Frankreich. B.

m) Hist. Alepp. — In Menge bey den Pyramiden und andern oben Plätzen. — Ihr Arabischer Name ist Kata. Hasselquist.  
 n) Tetrao senegalus Latham Ind. orn. II. p. 642. n. 17. Hier wird dieser Varttetat unter dem Namen des Senegalschen Waldhuhns als eine besondere Art erwähnt. B.

Diese Varietät ist kleiner, als die vorige, und kaum zwölf Zoll lang. Ihr Schnabel ist dunkelfarbig; die Hauptfarbe des Gefieders hell lohgelblichroth; über den Augen ein bläulicher Streifen; Rinn und Kehle gelb; Vorderhals und Brust hellblau gesprenkelt; die Deckfedern der Flügel sind mit dunkeln Flecken bezeichnet, und die kurzen Schwungfedern, nebst den Enden der großen, auch dunkelfarbig; die zwey mittlern Schwanzfedern länger, als die übrigen, wie bey dem nadelschwänzigen Waldhuhn; die übrigen werden stufenweise kürzer, und sind so ziemlich von eben der Farbe, wie bey jenem; die Füße hellbraun, an der vordern Fläche besiedert, wie bey letztem; die Hinterzehe klein, und steht über der Ferse.

Sie ist in Senegal zu Hause, und scheint eine Spielart von der letzten zu seyn.

Ich habe zwey Exemplare gesehen, die sich bloß durch ein gelbrothes Band an der Brust unterschieden, ihr Colorit, obschon vollkommen das nämliche, war viel matter, als in den Pl. enlum.

### 15. Das Namaqua's Waldhuhn. (Namaqua Gr.)

Tetrao Namaqua L. l. 2. p. 754. No. 27. o)

Kleiner, als ein gemeines Rebhuhn, und neun Zoll lang <sup>o)</sup>. Der Schnabel ist dunkelblau; Kopf, Hals und Brust aschgrau, an den Seiten des Kopfs und an der Kehle ins Gelbrothe ziehend; am obern Theil der Brust ist ein schmaler, weißer halber Mond; unter diesem ein breiter, schokoladebrauner; von da an bis zum After herrscht eine dunkle aschgraue, fast schwarze Farbe; der untere Theil des Bauchs, die Schenkel und der After sind hell aschgraulichweiß; der Flecken und die obern Theile schokoladebraun, die Ränder der Federn am dunkelsten; die kleinern Deckfedern der Flügel weiß, mit schokoladefarbnen Rändern, die größern von letzter Farbe, an den Rändern blässer, die Spitze jeder Feder mit einem bläulichen Flecken bezeichnet; die großen Schwungfedern dunkelfarbig, die Spitzen der kürzern inwendig weiß, und die Schäfte der großen auch weiß; der Schwanz sehr keilsförmig, seine zwey mittlern Federn spizig, wie bey der vorigen Art, alle andern mit weißen Spitzen; die Füße an der vordern Fläche bis an die Zehen besiedert, bläulich aschfarben, und hinten mit einem kleinen Sporn versehen, der inwendig steht; die Zehen schwarz.

Beym Weibchen sind Kopf und Hals, wie bey dem Männchen, ein wenig schwarz gestreift; die obern Theile des Körpers sind schwarz und gelbroth eingelegt (tesellated); der Bauch nach der Quere schwarz und weiß gestreift; außerdem ist es wie das Männchen, nur daß es an den Füßen keinen Sporn hat.

Sie sind in dem Lande der Namaqua-Hottentotten zu Hause, und halten sich den Tag über in den dürren Wüsteneyen auf; sind aber sehr leicht zu schießen, wenn man sich an den  
 Ducl

o) Latham Ind. orn. II. p. 642. n. 19. B.

p) Diese Größe und Länge hat es in der Figur.



Quellen anstellt, zu denen sie zuweilen zu drey Hunderten auf einmal kommen, um zu trinken, weil das Wasser in diesen Ländern sehr selten ist. Sie unternehmen sehr weite Flüge, wie die Tauben, und ihre Stimme ist von den Tönen, die alle andere Arten ihrer Gattung von sich geben, verschieden. Sie nähren sich von Pflanzensamen; fressen aber auch Getraide. In ihrem Vaterlande kennt man sie unter dem Namen: Namaqua-Rebhühner (Namaqua Partridges).

Aus den Papieren des Sire Jos. Banks.

Dr. Sparrmann <sup>1)</sup> erwähnt zweyer Arten von Waldhühnern (Tetrao), <sup>2)</sup> die er bey dem warmen Bade der Spottentotten-Holländer angetroffen hat, und die Größe unsers Rebhuhns hatten; das eine wurde Rebhuhn, das andere Fasan genannt. Er bemerkt, daß sie gesellschaftlich leben, und daß es nicht schwer sey, ihnen beizukommen, besonders Morgens und Abends, um welche Zeit sie ihren Aufenthalt durch ein scharfes, knurrendes (nurring) Geschrey verrathen. Eine von diesen Arten ist sehr wahrscheinlich das Namaqua-Waldhuhn; die andere läßt sich, aus Mangel einer nähern Beschreibung, nicht bestimmen.

### 16. Das Sand-Waldhuhn. (Sand Gr.)

Tetrao arenarius L. l. c. p. 755. No. 29. <sup>1)</sup>

— — arenaria. PALLAS in NOV. Comment.

Acad. Petrop. vol. XIX. p. 418. pl. 8. <sup>2)</sup>

Dieses ist größer, als das gemeine Rebhuhn, und über neunzehn Zoll lang. Sein Schnabel ist blaugrau, die Spitze schwarz; der Kopf hell aschfarben, Scheitel und Nacken gelblichgrau gewölkt; das Kinn dunkelgelb, und endigt sich mit einem dreyeckigen, schwarzen Zeichen, ohngefähr in der Mitte des Halses; die Federn des Halses sind grau, sonderbar abgestumpft (truncated), und glänzend, wie Taubensfedern; die obere Theile des Halses und Körpers ziegelfärbig weiß, jede Feder mit einem braunen Saum eingefast, der einen eyrunden, gelblichen Flecken umgiebt; am untern Theil des Halses ist ein schwarzer halber Mond; die Brust ist weiß; Bauch, After und Schenkel sind schwarz; die Flügel schimmelgrau (hoary), mit einem dunkelgelben Fleck an den kurzen Schwungfedern; die großen Schwungfedern bräunlich, an der Wurzel nach einer schiefen Richtung weiß; der Schwanz hat sechzehn Federn, die zwey mittlern sind spitzig, gelblich, und mit braunen Strichen durchzogen, die andern braun, mit grauen Strichen, die Spitzen weiß; die Füße schlank, bis an die Zehen besiedert, die Zehen selbst kurz, nackt, und unten schwielig (callous), die Klauen schwarz; hinten ist ein Sporn, der sich einwärts kehrt, hervorsticht, und spitzig ist.

Das Weibchen ist etwas größer, durchaus von hellerer gelblicher Farbe, an Kopf, Hals, und Kehle schwarz punctirt, und am Rücken eben so gebändert; außerdem ist es dem Männchen sehr ähnlich, seine Zeichnungen (merkings) aber sind minder deutlich.

Diese

<sup>1)</sup> Zaf. a. d. Suppl. S. 215. Uebers.

<sup>2)</sup> Voy. vol. I. p. 153.

<sup>3)</sup> Latham Ind. orn. II. p. 642. n. 18. B.

<sup>4)</sup> Tetrao subtridactyla Hasselqu. It. p.

250. Uebers. von Buffons Vögel V. S.

142. B.

Diese Art findet sich blos mitten in den Büsteneyen, die sich bis an die Kaspische See hin erstrecken. Im Sommer ist sie sehr häufig gegen Astrachan hin; den Winter aber bringt sie in Persien hin. Ihre Nahrung besteht aus den Saamen verschiedener Arten von Traugant<sup>2)</sup>. Im Junius sieht man sie Paarweise. Sie trinken viel Wasser, und müssen sich immer in der Nähe solcher Plätze aufhalten, wo sie dieses antreffen; so daß ein Reisender gewiß seyn kann, Wasser zu finden, wenn er diese Vögel sieht. Sie gehen des Tages drey mal zu den Teichen, um zu trinken; und dann sind sie so begierig, daß sie den Jäger nicht gewahr werden, ob sie gleich sonst sehr scheu sind. Nirgends sind sie so zahlreich, als an den Sandquellen zu Barlu-Chuduk. Sie fliegen wie die Tauben; haben einen lauten, doch nicht unangenehmen Ruf; ihre Eyer sind größer, als Taubeneyer, und weiß; man findet sie vollkommen ausgebildet, zu Anfang des Junius, in dem Bauche der Weibchen, aber ihr Nest hat man bisher noch nicht entdeckt.

### 17. Das Indische Waldhuhn. (Indian Gr.)

*Tetrao indicus* L. I. 2. p. 755. No. 28. <sup>u)</sup>

La Golinotte des Indes SONN. Voy. Ind. vol. II. p. 164. pl. 96.

Es ist von der Größe des nadelschwänzigen Waldhuhns. Sein Schnabel ist gelblich; die Stirn weiß, mit einem schwarzen Bande, das sie am Hintertheile umgibt, von der Wurzel des Schnabels an; der Hinterkopf ist hell gelbroth, und an jeder Feder ein länglicher, schwarzer Streifen; der Hals gelbrothgrau; die Brust lebhaft bräunlichroth, jede mit einem weißen Querbande an der Spitze, und mit Grau und Schwarz gemischt; der Rücken, der Steiß, der Schwanz und die kleinen Deckfedern der Flügel sind gelbroth ins Gelbe ziehend, und mit halbcirkelfunden, schwarzen Zeichen durchzogen; die kurzen Schwungfedern sind zur Hälfte schmutziggrau, das übrige ihrer Länge mit vier Querbändern durchzogen, wovon das erste schwarz, das zweite weiß, das dritte wieder schwarz, und das vierte röthlichgelb (rufous yellow) ist, die großen Schwungfedern sind bräunlich schwarz; unten sind die Flügel grau; der Bauch ist schmutziggrau, mit schwarzen Querbändern durchzogen; die Füße braun.

Diese Art findet sich an der Küste von Coromandel, wo sie Chinesische Wachtel (Caille de la Chine) genannt wird.

### 18. (17. a.) <sup>v)</sup> Das Lapländische Waldhuhn. (Rehusak Gr.)

*Tetrao lapponicus* L. I. 2. p. 751. No. 25. <sup>w)</sup>

Rehusak Grous. Arct. Zool. II. p. 316. E. <sup>x)</sup>

Er

<sup>2)</sup> *Asiragatus* L. Besonders die Arten: *alopercaroides*, *Cicer* und *physodes*.

<sup>u)</sup> *Perdix indica* Latham Ind. orn. II. p. 650. n. 23. Hier setzt es Latham unter die Rebhühnerarten, und es heißt daher: das

Indische Rebhuhn. B.

<sup>v)</sup> Diese, und die beiden folgenden Arten, (No. 17. a — c.) stehen in Suppl. 3. 216 — 218.

<sup>w)</sup> Latham Ind. orn. II. p. 640. n. 12. B.

<sup>x)</sup> Uebers. II. S. 294. E. B.

Es hat die Größe einer kleinen Henne. Sein Hals ist rostfarbig, und schwarz gefleckt; der Rücken und die Deckfedern des Schwanzes sind schwarz, mit rostfarbigen Streifen durchzogen; die Brust ist vom untern Theil des Halses durch eine dunkle Schattirung getrennt; das übrige derselben und der After sind weiß.

Das Weibchen ist gelb gefleckt; die großen Schwungfedern sind weiß; der Schwanz schwarz, sein Ende weißlich; die Schenkel weiß, mit einigen rostfarbigen Flecken bezeichnet; die Füße bis an die Zehen herab besiedert, und diese mit großen, braunen Schuppen bedeckt.

Es ist in den Wäldern und auf den hohen Gebürgen Laplands zu Hause, legt vierzehn oder funfzehn röhliche, mit langen braunen Flecken bezeichnete Eyer. Wenn es aufgeschreckt wird, fliegt es mit einem lauten Geschrey, das einem heisern (coarse) Gelächter gleicht, davon.

Der Kerou oder das gemeine Schneehuhn, hingegen ist still, und bewohnt nur die Alpengebürge.

#### 19. (17. b.) Das Felsen-Waldhuhn. (Rock Gr.)

Tetrao rupestris L. I. 2. p. 751. No. 24. y)  
Rock Grouse. Arct. Zool. II. No. 184.

Auf Hudson's Bay hat man ein weißes Waldhuhn (No. 11.) beobachtet, das wahrscheinlich eine, von dem gemeinen verschiedene Art ist. An Größe steht es ihr um ein Drittheil nach. Es gleicht vollkommen dem andern an Farbe, außer daß es einen schwarzen Strich vom Schnabel nach dem Auge hin hat.

Seine Lebensart ist etwas verschieden, denn es hält sich alle Jahreszeiten hindurch auf felsigen Orten, oder unter Wachholdern besetzten Ebenen auf. Es streckt sehr oft den Hals aus, und giebt ein schnarchendes (croaking) Geschrey von sich. Diese Vögel sind sehr zahlreich an den beyden äußersten Spizen der Bucht, kommen aber niemals in die südlichen Gegenden, außer bey sehr strenger Witterung. Die Eingebornen nennen sie Uscathachisch, und die Engländer, Felsen-Rebhuhn (Rock Partridge), da hingegen die andere Art (No. 11.) durch den Namen: Wapathen unterschieden wird.

#### 20. (17. c.) Das Helsingische Waldhuhn. (Helsingian Gr.)

Tetrao canus L. I. 2. p. 755 No. 26. a).  
— — SPARRM. Mus. Carls. No. 16.

Seine Länge ist funfzehn Zoll. Der Schnabel schwarz; das ganze Gefieder grauweiß (houry White), mit undeutlichen braunen Wellenlinien, indem nämlich die Enden der Federn

E r r r 2

dies

y) Latham Ind. orn. II. p. 640. n. 11. . a) Latham Ind. orn. II. p. 641. n. 13. B.

diese Farbe haben; die Deckfedern der Flügel sind bräunlich, mit einem weißlichen Flecken an den Enden; der After weiß; der Schwanz ist oben schimmelgrau, weiß und braun gewölbt; die Füße sind schwarz.

Ein Exemplar von obigem Vogel ist Herrn Sparrmann aus der Provinz Helsing in Schweden, gesandt worden, wo er auf einer gewissen Stelle sehr häufig seyn soll. Der Farbe des Schwanzes wegen, kann er keine Spielart vom Schneehuhn, in irgend einer Altersstufe, seyn; auch glaubt Sparrmann nicht, daß er mit dem Haselhuhn verwandt sey, ob er ihm schon etwas ähnlich sieht; daher ist es sehr wahrscheinlich eine besondere Art.

Im Manuscript des Herrn Anderson's finde ich ein Waldhuhn (grouse) mit befiederten Füßen (von Farbe braun, mit Schwarz melirt), das auf Terra del Fuego zu Hause seyn soll; ferner eines, mit nackten Füßen von der nämlichen Farbe, das in Neucaledonien angetroffen wurde: von keinem ist aber die Größe bemerkt.

\*\* Mit drey Zehen.

21. (18.) Das dreyzehige Waldhuhn. (Heteroclitous Gr.)

Tetrao paradoxus L. I. 2. p. 755. No. 30. b)

— paradoxa. PALLAS's Reisen B. II. S. 712. No. 25. Taf. F. c)

Der Schnabel dieser Art ist dünner, als er gewöhnlich bey der Gattung Waldhuhn (Grouse) zu seyn pflegt; die obere Kinnlade nicht gewölbt, noch in die untere eingreifend; Kopf und Hals, bis an die Kehle, sind schimmelgrau; das Kinn aber gelblich; zu beyden Seiten des Halses steht ein orangefarbner Fleck; rings um die Kehle läuft ein cirkelförmiger Streifen der aus zahlreichen, dünnen, schwarzen Querstücken besteht; der Rücken, zwischen den Flügeln, und bis an den Schwanz hinunter, ist schwarz und grau, wellenförmig gestreift, wie bey dem Trappen; die Brust ist hellröthlich aschfarben, über diese hinaus, bis an den After, ist die Farbe schwarz, mit hellen Flecken; die Afterflügel sind wellenförmig schwarz gestreift, und mit großen, bräunlichblutfarbnen Flecken an den Federspitzen bezeichnet; die großen Deckfedern der Flügel, und die kurzen Schwungfedern sind rostigweiß, mit einer breittlichen Spur von Schwarzen; die, mit dem Schafte parallel, bis an die Spitze hinläuft; die großen Schwungfedern sind braun, und spizig, die äußern derselben gegen die Wurzel hin schimmelgrau; inwendig weiß bis an die Spitze, das an den äußern am wenigsten sichtbar ist; die Füße fast bis an die Klauen befiedert, und sehr kurz; nur drey Zehen, die alle vorwärts stehen, sehr kurz, und alle miteinander verbunden sind, außer an der Spitze, wo sie die Klauen theilen; die Fußsohle mit hornartigen Schuppen ziegelförmig belegt (imbricated).

Es ist in den öden Gegenden der südlichen Tatarey zu Hause, woher Pallas ein ausgestopftes Exemplar erhalten hat.

b) Latham Ind. orn. II. p. 643. n. 20. B.

c) Uebers. von Buffons Vögeln V. S. 140. B.

## Vier und funfzigste Gattung. Rebhuhn.

Der Schnabel ist erhaben, stark und kurz; die Nasenlöcher sind oben mit einem hervorstehenden, häutigen Rande bedeckt. Ueber den Augen ist keine nackte Haut; aber sie sind bey vielen Arten mit kleinen, warzigen Auswüchsen umgeben. Die Füße sind unbefiedert. Verschiedene Arten haben hinten Sporne. Der Schwanz ist kurz.

\* Mit vier Zehen.

### 1. Das Capische Rebhuhn. (Cape Partridge.)

*Tetrao capensis* L. I. 2. p. 759. No. 37. d)

Es hat die Größe des rothen Waldhuhns, und neunzehn Zoll Länge. Sein Schnabel ist stark, und von hellrothlicher Hornfarbe; das Gefieder überhaupt dunkel aschfarben; mit unregelmäßigen, krummen, grauen Reihen durchzogen; der Kopf beynabe einfarbig; die Brustfedern sind längs der Mitte herab weiß gestreift; die Füße roth, und stark, einen Zoll hoch über der hintern Klaue, steht ein scharfer Sporn, nur einen Zoll höher die Spur eines zweyten; die Klauen sind schwarz.

Es ist auf der Vorgebirge der guten Hoffnung zu Hause, wo es Fasan genant wird, und ist wahrscheinlich diejenige Art, auf die Forster in seiner Reise \*) anspielt, und sagt, man sähe sie in großen Gesellschaften (coveys), sie sey nicht sehr scheu, und werde oft lebendig gefangen, und gezähmt f).

### 2. Das Senegalische Rebhuhn. (Senegal P.)

*Tetrao bicalcaratus* L. I. 2. p. 759. No. 15. g)

*La Perdrix de Senegal* Buff. orn. I. p. 231. pl. 24. f. 1. — Pl. enlum 137.

*Le Bis-Ergot*. Buff. ois. II. p. 443. h)

Etwas größer, als das Griechische Rothhuhn (No. 12.) und dreyzehn Zoll lang. Der Schnabel ist einen Zoll lang, und hornfarben; der Scheitel lohgelb; von den Nasenlöchern

E r r r 3

nach

d) *Perdix capensis* Latham Ind. orn. II. p. 641. n. 1. B.

e) Vol. II. p. 551.

f) „Sie nahmen verschiedene Paare, tauchten sie ins Wasser, bestreuten sie hierauf mit Asche, und setzten sie dann unter das Gebüsch, mit den Köpfen unter den Flügeln.“ Auf diese Art besetzen sie diejenigen Plätze mit ihnen, wo sie sonst von Natur nicht brüten. Forster

a. a. O. — Masson gedenkt auch zweyer Arten Rebhühner und Wachteln, die häufig auf dem Cap sind, (s. Phil. Trans. LXVI. p. 306.) aber keiner von beyden giebt die nitze Beschreibung.

g) *Perdix bicalcarata* Latham Ind. orn. II. p. 643. n. 2. B.

h) Uebers. VI. S. 67. Adonsons Reise nach Senegal. S. 37. 38. 71. 217.

nach den Augen hin läuft ein schwarzer Strich, der über den Augen weg und etwas über dieselben hingehet; über diesem ist ein röthlichweißes Band, und wieder über diesem ein schwarzes, das sich nach dem Hinterkopf hinzieht; die Seiten des Kopfs, unter den Augen sind weiß, mit schwarzen Streifen; der Hals lohgelb, mit braunen und schmutzigweißen Flecken; die obere Theile des Körpers, und die Flügel braun, lohgelb und schmutzigweiß gemischt, die untern Theile, von der Brust an, zum Theil eben so, aber weniger lohgelb; der Schwanz lohgelb und braun bandirt; die Schwungfedern braun, mit hellern Flecken; die Füße braun, unbefiedert, mit zwey Sporn versehen, einer über dem andern, die beyde stumpf sind. <sup>1)</sup>)

Es ist in Senegal zu Hause, und der Vogel, von dem die Beschreibung genommen ist, war ein Männchen. Es scheint eben derselbe zu seyn, den Adanson eine Auerhenne <sup>2)</sup>) nennt, <sup>3)</sup>) und wenn es so ist, so ist sein Fleisch eben nicht delikats.

### 3. Das Zeylanische Rebhuhn. (Ceylon P.)

Tetrao Zeylanensis L. I. 2. p. 759. No. 35. 1)  
 Perdix bicalcarata. Zool. Ind. p. 25. pl. 14.

Keine Größe ist nicht angegeben, die Länge (auf der Platte) ist ohngefähr sieben Zoll; dem Ansehen nach, scheint es etwas größer zu seyn als eine Wachtel. Der Schnabel ist roth; von hier an bis zu den Augen, und eine Stelle um sie herum, ist der Vogel kahl, und roth; der Kopf ist schwarz und weiß geschuppt; der Hals, die Brust, der Ober Rücken und die Deckfedern der Flügel sind schwarz, jede Feder längs der Mitte herab mit einem pfeilförmigen, weißen Streifen bezeichnet; der Unterrücken ist rostigroth; der Schwanz abgerundet und braun; die Füße sind roth, unbefiedert, und mit zwey langen, scharfen Sporen, einen über den andern, versehen <sup>4)</sup>).

Wenn Weibchen <sup>5)</sup>) ist der Kopf schwarz und aschfarbig geschädelt; Brust, Bauch und Flügel sind rostigbraun; die Federn des Rückens und der Flügel in der Mitte mit Braun bezeichnet, und die an der Brust gelb gerändert; der Schwanz ist braun; die Füße ohne Sporen.  
 Diese

i) Lichtenstein gedenkt im Hamburgischen Naturallienverzeichnisse S. 38. Nr. 345. unter diesem Namen eines Rebhuhns mit doppelten Sporen, dessen Länge 16 1/2 Zoll war und dessen Füße weißlich ausfahen und ohne Sporen waren. Er meynt, es möchte wohl das Weibchen seyn. B.

k) Wenn er von dem Fleisch der Hasen in Senegal spricht, das er lobt, so fügt er hinzu: „Von ihren Rebhühnern kann man dieses nicht sagen. Ich bin aber sehr in Zweifel, ob man sie nicht vielmehr Auerhennen

nennen sollte; denn sie haben die nämliche Größe, und ohngefähr auch eben solche Farben. Sie sind hinlänglich von andern Vögeln dieser Art, durch zwey starke Sporen an ihren Füßen, unterschieden.“ — Adanson's senegal. ed. 800. p. 44.

l) Perdix ceylonensis Latham Ind. orn. II. p. 644. n. 3. B.

m) An Einem Fuße ist nur Ein Sporn sichtbar, woran, wie ich vermüthe, ein Irrthum des Zeichners Schuld ist, weil sich dieser Umstand nirgends bemerkt findet.

n) Chittygong Partridge n. 36? B.

Diese Art ist in Zeylan zu Hause, und bey Columbo auf dieser Insel, gefangen worden. Die Zeylaner nennen sie Haban-kukella.

4. Das Madagaskarische Rebhuhn. (Das braune, Afrikanische Rebhuhn. Brown African P.)

Tetrao spadiceus L. I. 2. p. 759. No. 59. o)  
Le Perdrix rouge de Madagascar. SONN. Voy. Ind. vol. II. p. 169.

Es hat die Größe des gemeinen Rebhuhns (Nr. 8.). Sein Schnabel ist gelb; der Augenstern schön roth; die Hauptfarbe des Gefeders schmutzig rothbraun; Scheitel und Hinterhals am dunkelsten, und stark ins Braune ziehend; die Füße schön roth, und hinten mit zwey Sporen versehen \*).

Es ist in Madagaskar zu Hause.

5. Das kahlhalsige Rebhuhn. (Bare-necked P.)

Tetrao nudicollis L. I. 2. p. 759. No. 40. q)  
Le Gorge-nuë BUFF. ois. II. p. 444. r)

Alles, was von diesem Vogel gesagt wird, ist, daß er minder geschickt ist, als der Frankolin (Nr. 6.); Kehle und Vorderhals unbefiedert, und nur mit einer rothen Haut bedeckt sind; daß er seinen Schwanz gleich einem Fächer ausbreitet; daß die Füße roth und mit einem doppelten Sporn versehen sind, wie bey der letzten Art.

Ein solcher Vogel war lebendig in Paris; es sind aber keine hinlänglichen Beobachtungen über ihn angestellt worden, so daß man außer dem obigen, nichts weiter von ihm sagen kann, als daß er auf Bäumen zu sitzen pfeget.

6. Der Frankolin. (Francolin P.)

Tetrao Francolinus L. I. 2. p. 756. No. 10. s)  
— orientalis. HASSELQ. Voy. p. 273. No. 43.  
Le Francolin BRUSS. orn. I. p. 245. pl. 23. f. 2.  
— — BUFF. ois. II. p. 436. — r) Pl. ezlum. 147. 148.

Franco-

o) Perdix spadicea Latham Ind. orn. II. p. 644. n. 4. B.

p) Hierher gehört alle Wahrscheinlichkeit nach Lichtensteins Hamburg. Naturalienverz. S. 38. Nr. 346. Tetrao spadiceus. Er sagt: Kopf, Brust und Oberschenkel sind kaffeebraun; Nacken und Weichen schwarz mit Weiß gewellt; der Rücken ist braun mit schwarzeränderten Federn; die Schwungfedern dunkelbraun mit großen schwarzen Flecken; die

Schwanzfedern dunkelgrau, rothgrau gewellt; der Afters weißlich. Die ganze Länge beträgt 11 Zoll — Es bewohnt Ostindien. B.  
q) Perdix nudicollis Latham Ind. orn. II. p. 744. n. 5. B.  
r) Uebers. VI. S. 69.  
s) Perdix francolinus Latham Ind. orn. II. p. 644 n. 6. B.  
t) Uebers. VI. S. 59. B.

Francolino (Attagen Attdrov.) RALL. Syn. p. 54. No. 4. — OLINA ucell. pl. in p. 33. — WILL. orn. p. 174. pl. 31.

Francolin. TOURNEFORT Voy. ad. 46. vol. I. pl. in p. 412. — ed. 500. vol. II pl. i. p. III. — EAD. pl. 246. — Gentl. Magaz. vol. XLII. pl. in p. 112 Br. Mus.

Diese schöne Art ist so groß, als das gemeine Rebhuhn, und misst zwölf und einen Viertel Zoll in der Länge. Der Schnabel ist dunkelfarbig; der Augenstern nußbraun; über den Augen ist es kahl und roth; die obern Theile des Kopfs, der Hinterhals, der Rücken und die Deckfedern der Flügel sind schwärzlich und gelblich rostfarben geschächt; der Unterrücken aber, und der Steiß sind mit abwechselnden schwarzen und gelblichweißen Strichen durchzogen; die Seiten des Kopfs, das Kinn, die Kehle, der Hals, die Brust und der Bauch sind schwarz; an jeder Rinulade ist ein weißer Streifen, und hinter jedem Auge ein großer Fleck von der nämlichen Farbe, der in einem Streifen nach den Nasenlöchern vorläuft; um den Hals herum läuft ein rostfarbig orangengelbes Halsband; die Seiten der Brust und des Körpers sind weiß gefleckt; der untere Theil des Bauchs und die Federn über den Schenkeln sind mit schwarzen Strichen durchzogen; die untern Deckfedern des Schwanzes sind röthlich; die Schwungfedern dunkelfarbig, mit rostgelben, queerstehenden Flecken bezeichnet; der Schwanz abgerundet, seine vier mittlern Federn mit schwarzen und rostgelben Streifen durchzogen, die andern, zu beyden Seiten, zwey Dritttheile ihrer Länge schwarz und weiß, das übrige bis ans Ende schwarz; die Füße unbefiedert, röthlich, und mit einem Sporn versehen.

Das Weibchen ist kleiner, und hat durchaus eine unregelmäßige Mischung von schwärzlicher und rostgelber Farbe; am Rücken und Schwanz aber ähnet es dem Männchen sehr.

Dieser schöne Vogel ist bloß in den wärmern Ländern von Europa, als in Spanien, Italien, den Liparischen Inseln, Sicilien, Maltha und verschiedenen andern Inseln des Mitteländischen Meeres zu Hause. Man findet ihn auch in der Barbarey, in Aegypten<sup>u)</sup>; Aleppo<sup>v)</sup> und verschiedenen andern Ländern Asiens, bis Bengalen<sup>w)</sup>.

Seine Lebensart ist nicht sehr bekannt, außer daß er von Körnern lebt, und in Menagerien (aviaries) gehalten werden kann, wo er gern Junge hervorbringt. Sie haben ein lautes Geschrey, eine Art von Pfeifen, das man in einer großen Entfernung hören kann. Ihr Fleisch wird sehr geschätzt.

### 7. Das perlhuhnartige Rebhuhn. (Pintado P.)

Tetrao madagascariensis L. I. 2. p. 756. No. 31. w)

Le Francolin de l'isle de France. SONN. Voy. Ind. vol. II. p. 166. pl. 97.

Es hat die Größe des Griechischen Rothhuhns (Nr. 12.). Sein Schnabel ist schwarz; der Scheitel hell rothgelb (rufous yellow), in der Mitte schwarz, mit gelbrothen Rändern; zu beyden

u) Hasselquist. Poccoe.

v) Eine Tagreise von Aleppo. Russel Alepp. p. 65. —

w) Edwards.

u) Perdix madagascariensis Latham Ind. orn. II. p. 645. n. 8. B.



beiden Seiten des Kopfs sind zwey Bänder, das eine läuft zwischen den Augen durch, das andere unter denselben weg, der Raum zwischen ihnen ist weiß, wie die Kehle; der Hinterhals ist ebenfalls weiß, mit einem schwarzen Zeichen an dem Ende jeder Feder; der untere Theil des Halses und die Brust schwarz, mit sechs weißen Flecken an jeder Feder; der Bauch eben so, die Flecken aber größer, und gelbroth; die Schenkel hell gelbroth, mit schwarzen Bändern durchzogen; der Rücken röthlich; die Schulterfedern aber schwärzlich in der Mitte, und unregelmäßig gelbröthlichweiß gefleckt; die kürzern Schwungfedern eben so, aber dunkler, die großen Schwungfedern schwarz, mit weißen Streifen durchzogen; der Steiß und die mittlern Schwanzfedern hellgelbroth, mit schwarzen Bändern durchzogen, die übrigen einfarbig bräunlich schwarz; die Füße hell gelbroth.

Das Männchen hat einen starken Sporn an den Füßen.

Sie sind auf Madagaskar zu Hause, und von da nach der Insel Frankreich übergebracht worden. Sie setzen sich auf Bäume, und ihre Stimme gleich der des Perlhuhns; daher nennen sie die Einwohner Perlhuhnartige = Rebhühner (*Perdrix Pintadie*).

#### 7. Var. A \*).

Ihre Länge ist eilf Zoll. Der Augenstern braun; der Kopf, der Nacken und der Hinterhals sind zur Hälfte herab gelbroth, die Federn längs den Schäften dunkelfarbig gestreift; die Seiten des Kopfs und das Kinn einfarbig gelbroth; der untere Theil des Halses, die Brust rings herum, und alle untern Theile bräunlichschwarz, jede Feder mit drey weißen Flecken an jeder Fahne; der Unterrücken und der Steiß braun, über den Schenkeln mit zahlreichen, weißen Strichen durchzogen; die Mitte des Bauchs eben so, aber mit breiten Strichen; die Deckfedern der Flügel bräunlichschwarz und gefleckt, wie die untern Theile, die Flecken aber gelbroth, statt weiß; der Schwanz kurz und dunkelschwärzlich braun, seine zwey mittlern Federn an der Wurzel mit hell gelbrothen Strichen durchzogen; die Füße roth.

Ich habe ein Exemplar, das mit obiger Beschreibung überein kam, bey Sire Joseph Banks angetroffen, der mir sagte, er habe es aus Bombay bekommen. Es scheint mir eine Spielart, oder eine Geschlechts-Verschiedenheit von Perlhuhnartigen Rebhuhn zu seyn.

#### 8. Das gemeine Rebhuhn. (Common P.)

*Tetrao Perdix* L. I. 2. p. 757. No. 13. — z) *Faun. Suec.* No. 205. — *Scop. ann. I* No. 175. — a) *Brün. orn.* 201. — *Müller Zool.* No. 225. — *Frisch tab.* 114. — *CRAM. elench.* p. 357. N. 6. — *GEORGI Reise* p. 173. *La Perdrix grise.* *Briss. orn.* I. p. 219. No. 1. *BUEF. ois.* II. p. 401. b) *Pl. enlum.* 27. (das Weibchen.)

Common

\* Aus dem *Suppl. S.* 219.

z) *Perdix cinerea.* *Lath. Ind. orn.* II. p. 645. n. 9. B.

a) Uebers. von Günther *S.* 143. Nr. 175. B.

b) Uebers. VI. *S.* 12. B.

Common Partridge. RAU Syn. p. 57. A. 2. — WILL. orn. p. 166. pl. 28. —  
ALBIN I. pl. 27. — BF. Zool. I. No. 96. — c) Arct. Zool. II. p. 319. A. d)  
Br. Mus. Lev. Mus.

Die Länge ist dreyzehn Zoll. Der Schnabel ist braun; die Hauptfarbe des Gefieders aschgrau und schwarz sehr schön gemischt, und an den Schäften herab schlenkerfarben gestreift; die Seiten des Kopfs sind lohgelb; unter den Augen stehen rothe, kleine, warzige Auswüchse, über und hinter den Augen eine nackte, rothe Haut <sup>e)</sup>; an der Brust ist ein dunkel gelbrother Halbmond, in Form eines Hufeisens; die Füße sind grünlichweiß, und hinten mit einem stumpfen Sporn oder Knopf versehen.

Das Weibchen unterscheidet sich dadurch, daß es weniger ausgezeichnete Farben hat, als das Männchen, daß ihm das Hufeisen an der Brust fehlt <sup>f)</sup>, und daß man keine Spur von Sporn an den Füßen bemerkt.

Diese Art findet sich durch ganz Europa in den gemäßigten Ländern, aber nicht überall gleich häufig; das Uebermaß an Hitze und Kälte ist ihr gleich unzutraglich, daher sie in solchen Ländern seltner angetroffen wird. Sie ist häufig in den gemäßigten Gegenden von Rußland und Sibirien; in Lappland und Norwegen aber kennt man sie nicht <sup>g)</sup>; sie ist seltner in Italien, als bey uns, oder in Frankreich; man trifft sie allen Vermuthen nach nicht bis Griechenland <sup>h)</sup>, gegen Süden an, und eben so wahrscheinlich ist es, was Olina <sup>i)</sup> bemerkt, daß es eher Flüge von rothen Rebhühnern, als von gemeinen waren, die auf einigen Inseln des Mittelmeeres zahm gehalten wurden <sup>k)</sup>. Und in der That, scheint dies aus der Unmöglichkeit diese Art im Zustande der Gefangenschaft fortzupflanzen zu erhellen, weil man die Eyer einer Henne unterlegen muß, die sie dann wie ihre eignen ausbrütet; wovon ich fünf und zwanzig aus Einer Brut gesehen habe.

Die Rebhühner paaren sich zeitig im Frühjahr, und besuchen Kornfelder und fette Weiden. Sie leben von grüner Saat und andern Pflanzen, so wie von allerley Insekten; sie fressen Körner aller Art, ihr liebstes Futter aber sind Ameiseneyer, und ohne diese können die Jungen, die unter ihnen ausgekrochen sind, nicht leicht aufgebracht werden. Das Weibchen legt seine Eyer auf den Boden, und macht kein Nest, sondern scharrt nur in Eine Höhle etwas dürres Laub, oder Fasern zusammen; der Eyer sind gewöhnlich funfzehn bis achtzehn <sup>l)</sup> an der Zahl, von grünlich grauer Farbe. Das Weibchen sitzt drey Wochen

e) Uebers. S. 88. Taf. 41. Fig. I. 2. B.

d) Uebers. II. S. 298. A. Vergl. auch Zorns Pethinoth. II. 119. 287. 507. I. S. 518. 539. 600. Meine N. G. Deutschlands III. S. 527. Nr. 9. N. G. des In- und Ausl. I. I. S. 478. Nr. 6. B.

e) Nicht sehr sichtbar, außer bey alten Vögeln.

f) Es fehlt nur bey jungen Vögeln ganz; die alten Weibchen haben hier bloß zwey große kastanienbraune Flecken. B.

g) Brännich.

h) Gesner de Av. p. 680.

i) Uccel. p. 57.

k) Willughby erzählt uns von einem Manne in Essex, der durch seinen Fleiß eine Kette (covey) Rebhühner so zahm gemacht hat, daß er sie, auf eine Wette (upon a wager) ausdieser Gegend nach London vor sich hertrieb, ob sie gleich ganz frey liefen, und unbeschnittene Flügel hatten.“ Orn. p. 167.

l) Bis fünf und zwanzig. Hist. des Ois.

hen, und die Jungen laufen, so bald sie ausgekrochen sind, oft schon wenn ihnen noch ein Stück von der Schale an den Köpfen anklebt, davon. Bey uns bruten sie des Jahres nur Einmal.olina giebt ihr Lebensalter auf zwölf oder funfzehn Jahre an.

3. Var. A. Tetrao Perdix. L. I. 2. p. 757. No. à3. f. m).

La Perdix grise blanche. BRISS. orn. I. p. 223. A. — BUFF. ois. II. p. 415. n)  
FRISCH tab. 115 o).

Dies ist eine bloße Spielart von dem letzten. Die Hauptfarbe des Gefieders ist grau, mit den nämlichen Zeichnungen, aber schwächer; was aber die Sache vollends außer Zweifel setzt, ist, daß man sie unter Flügen gemeiner Rebhühner gefunden hat, und daß sie sich mit ihnen paart.

Buffon erzählt auch, man habe zehn bis zwölf ganz weiße Rebhühner auf Einmal, unter andern von der gemeinen Art gesehen, und diese hatten einen rothen Augenstern, wie es bey den weißen Haasen, Ratten, Frettchen u. s. w. der Fall ist.

Im Leverschen Museum ist ein ganz milchbläuliches <sup>q)</sup>. Eine zweite Spielart, eben daselbst, mit bräunlich aschfarbnen Kopf und halben Halse, und mit dunklern Streifen; um den Hals herum läuft ein weißes Halsband; die untern Theile sind auch ganz weiß; der übrige Vogel wie das gemeine Rebhuhn, aber sehr blaß <sup>r)</sup>.

Eine andere Spielart war durchaus braun <sup>s)</sup>, und noch eine andere war sehr bunt und sehr schön; Scheitel und Nacken waren braun, mit gelbrothen Flecken; die Stelle zwischen den Augen, das Kinn und die Kehle von letzter Farbe; Vorderhals und Brust aschgrau, mit ganz kleinen schwarzen Fleckchen; an der Brust ein Hufeisen; Bauch und After gelblichweiß; die obern Theile fast wie bey dem gemeinen Rebhuhn, aber viel schöner geschückt <sup>t)</sup>.

### 9. Das Damascener Rebhuhn. (Damascus P.)

Tetrao damascenus. L. I. 2. p. 758. No. 32. <sup>u)</sup>

La Perdrix de Damasc. BRISS. orn. I. p. 223. B.

La petite Perdrix grise. BUFF. ois. II. p. 417. <sup>v)</sup>

Perdix Damascena Aldrov. (Damascus Partridge) RAY Syn. p. 57. No. 3. —  
WILL. orn. p. 167.

Dies ist nur sehr wenig vom gemeinen Rebhuhn verschieden, die Größe ausgenommen, denn es ist viel kleiner; auch sein Schnabel ist länger, und die Füße sind gelb.

Y y y z

Die.

m) Latham I. c.

n) Uebers. a. a. O.

o) In meiner N. S. Deutschlands a. a. O. sind  
det man diese Varietäten genauer beschrieben;  
wo ich auch zeige, daß das Bergrebhuhn  
Nr. 10. hieher gehöre. B.

p) T. Perdix  $\gamma$ . Lin. I. c.

q) T. Perdix  $\delta$ . Lin. I. c.

r) T. Perdix  $\epsilon$ . Lin. I. c.

s) T. Perdix  $\zeta$ . Lin. I. c.

t) Perdix damascena. Lath. Ind. orn. II.  
p 646. n. 10. B.

u) Uebers. VI. S. 33. B.

Diese Art sieht man oft in großen Flügen durch Bayern und andern Gegenden Frankreichs, auf ihrer Reise nach andern Ländern ziehen.

Buffon sagt, daß einst hundert und fünfzig, oder zwey hundert dieser Vögel durch eine Lockpfeife die man für die gemeine Art braucht, einen ganzen Tag in ihren Zug aufgehalten worden sind, und zieht hieraus einen starken Beweis für ihre Verwandtschaft mit dieser Species. Inzwischen scheint eben ihr Wandern, das die andern nicht thun, sehr dagegen zu sprechen, doch dieß kann nicht bestimmt werden, bis man mit dem Vogel besser bekannt ist 2).

### 10. Das Bergrebhuhn (Mountain P.)

*Tetrao montanus* L. 1. 2. p. 758. No. 33. w)

*La Perdrix de la montagne.* BRISS. orn. I. p. 224. pl. 21. f. 2. -- BUFF. ois. II. p. 419. -- x) Pl. enlum. 136. -- FRISCH tab. 114.

Es hat die Größe des gemeinen, und ist zehn und drey Viertel Zoll lang. Sein Schnabel ist roth; Kopf, Kehle und Hinterhals sind röthlich sohlenlederfarben; der Vorderhals, die Brust, der obere Theil des Bauchs, die Seiten und die untern Deckfedern des Schwanzes hell Kastanienbraun; die obern Theile des Körpers und die Flügel sind gleichfalls kastanienbraun, die Bänder der Federn aber bräunlich, und der Rücken und die Schulterfedern haben eine graue Mischung; der untere Theil des Bauchs, der After und die Schenkel sind sehr hell sohlenlederfarben; der Schwanz besteht aus zwanzig Federn, wovon die sechs mittlern kastanienbraun sind, mit grauen Spitzen, und die sieben andern zu beyden Seiten hellkastanienbraun; die Füße sind roth 2).

Diese Art hält sich in den bergigen Gegenden des festen Landes auf, und wird auch zuweilen unter einem Flug gemeiner Rebhühner angetroffen.

Sie scheint eine Zwischenart zwischen diesem und dem Griechischen Rebhuhn (No. 12.) zu seyn, ist aber in der That weder das Eine, noch das Andere, indem das Erste nur achtzehn, und das zweyte nur sechszehn Federn im Schwanz hat 2).

### II. Das Kragen = Rebhuhn. (Hackled P.)

(s. die zweyte Figur der drey und sechzigsten Kupfertafel.)

*Tetrao ferrugineus* L. 1. 2. p. 761. No. 44. a)

*La grande Caille de la Chine.* SONN. Voy. Ind. Vol. II. p. 171.  
LEV. MUS.

Seine

2) Es ist doch merkwürdig, daß man seitdem nichts genaues wieder von dem Vogel gehört hat. B.

a) *Perdix montana.* Lath. Index orn. II. p. 645. n. 11. B.

x) Uebers. VI S. 36. B.

y) Nach Brisson ist der Schnabel grau, und die Füße sind grünlichbraun.

z) Was über diesen Vogel zu sagen ist, habe ich in meiner N. S. Deutschlands III. S. 554. weitläufig auseinander gesetzt. Es ist mir

der größten Wahrscheinlichkeit nach nichts anders als ein sehr altes Männchen des gemeinen Rebhuhns. Vor etlichen Jahren wurde eins unter den Rebhühnern geschossen, das Geschrey, Flug und kurz alle Eigenschaften des gemeinen Rebhuhns hatte. Ich halte daher diesen Vogel für keine besondere Art. B.

a) *Perdix ferruginea.* Lath. Ind. orn. II. p. 651. n. 26. B.

Seine Länge ist zwölf Zoll. Der Schnabel gleicht dem des gemeinen Rebhuhns, ist aber länger, von brauner Farbe, mit einer schwarzen Spitze; der Scheitel hat eine feine Mischung (minutely mixed) von Dunkelbraun, und Rostigroth. Die Federn am Nacken und Hinterhals sind anderthalb Zoll lang, die Mitte derselben schwarzbraun, etwas glänzend, die Schäfte und Ränder ringsherum gelblich sohlenlederfarben, und an den Enden spitzig; wenn der Vogel diese Federn aufhebt, so gleichen sie den Halsfedern des Kragen-Waldhuhns (s. die vorige Gattung, Nr. 8.) sie sind kürzer und schmaler, als die zunächst am Kopf stehenden; die obere Theile des Körpers sind rostigrothbraun, mit ganz kleinen schwarzen Punkten; die Deckfedern der Flügel und der Rücken hellgelblich sohlenlederfarben gestreift; die Schwungfedern einfarbig braun, und nur die Ränder schwarz getüpfelt; der Schwanz braunschwarz, seine drei äußeren Federn einfarbig, die andern am äußeren Rande schwarz getüpfelt; der Vorderhals und die Seiten desselben rostigroth, ein wenig mit einer hellern Farbe gesprenkelt, die Schäfte hell; die Brust einfarbig rothbraun; der Bauch eben so, aber heller; der After dunkelfarbig; die Füße braun, und anderthalb Zoll lang; die Klauen am hellsten.

Im Leverschen Museum, und vermuthlich vom Vorgebürge der guten Hoffnung. Sonnerat's Vogel kam aus China. Er beschreibt ihn mit rothem Augstern; die Federn am Rücken und am Steiß weißlich gestreift, und lang genug, um den Schwanz zu verdecken; runde, schwarze Flecken an den äußeren Fahnen der Flügelfedern, und an den Seiten des Bauchs; außerdem ist er nur sehr wenig von obigem verschieden. Es scheint dieß das Männchen zu seyn.

## 12. Das Griechische Rebhuhn. (Greek P.)

Tetrao rufus L. I. 2. p. 735. No. 12. b) --- - KRAM. elench. p. 357. No. 5.  
La Bartavelle, BRASS. orn. I. p. 241. No. 12. pl. 25. f. 1. -- BUFF. ois. II. p. 240.  
c) Pl. enlum. 231.

Perdix graeca, seu ruffa major. RAU Syn. p. 57. A. 5.  
Greek Partridge, or great red Partridge. WILL. orn. 169.  
Red Partridge. ALBIN. p. 27. (die bloße Beschreibung d).

Dies ist viel größer, als das gemeine Rebhuhn, und dreyzehn Zoll lang. Schnabel, Auglieder und Augstern sind roth; der obere Theil des Kopfs, der Hals, die Brust, und alle obere Theile des Körpers sind aschgrau, an Rücken und Brust gelbroth überlaufen; Wangen, Kehle und Vorderhals sind weiß, rings herum mit einem schwarzen Halsbände eingefasst, das an den Nasenlöchern anfängt, und zwischen den Augen durchläuft; vom Bauch bis zum After ist die Farbe gelblich, die Seiten aber sind sehr schön mit orangefarbenen und schwarzen halben Monden geschückt; die Schwungfedern sind braun, einige der äußeren am äußeren Rande, unweit der Spitze, gelbroth gefleckt, und die kürzern mit Grau bezeichnet; der Schwanz besteht

y y y y 3 aus

b) Perdix rufa. Lath. Ind. orn. II. p. 647.  
n. 12. A.

d) Vergl. auch meine N. S. Deutschlands III.  
S. 519. Nr. 8. B.

c) Uebers. VI. S. 37. B.

aus vierzehn aschgrauen Federn, die fünf äußern haben eine gelbrothe Endhälfte; die Füße sind roth, und hinten mit einem stumpfen Knopf oder Sporn versehen.

Diese Art findet sich in Menge auf den Cycladischen Inseln, im Archipelagus, in Griechenland, und vorzüglich auf der Insel Candia, ob man sie gleich auch zuweilen in Italien und auf den Alpen antrifft. Sie hält sich an felsigen und bergigen Orten auf, und kommt im May herab um zu brüten. Ihre Eyer legt sie auf die bloße Erde, unter einen Stein, an der Zahl sechzehn oder achtzehn, von Farbe weiß, mit zahlreichen kleinen rothen Flecken gesprenkelt. Man hält diese Eyer für eine sehr gute Speise, und das Weiße soll im Sieden nicht hart werden.

Var. A. Das Europäische Rothhuhn. (Das Rothhuhn von Guernsey. Guernsey P.)

Tetrao rufus. L. l. 2. p. 756. No. 12. *β. e*) -- GMELIN in Nov. Comment. Acad. Petrop. vol. XV. p. 448. tab. 13. -- SCOP. ann. 1. Oo. 174. *f*) -- KRAM. elench p. 375. Oo. 5.

La Perdrix rouge. BRISS. orn. 1. p. 236. No. 10. -- BUFF. ois. 11. p. 431. pl. 15. *g*) Pl. enlum. 150. (Das Männchen.)

Perdrix ruffa, Red-legged Partridge. RAII syn. p. 57. A. 5. -- Will. orn. p. 157. pl. 29. -- ALBIN. 1. pl. 29. *h*)

Br. Mus. Lev. Mus.

Dies ist kleiner, als das letzte, und dreizehn Zoll lang. Schnabel, Augenstern und Füße sind wie beim vorigen; die Stirn graubraun; der Hinterkopf gelbrothbraun; Kinn und Kehle weiß, mit Schwarz eingefast, wie beim vorigen, und ausser diesem läuft noch ein weißes Band über die Augen nach dem Hinterkopf hin; der Vorderhals und die Seiten desselben sind aschgrau mit zwey schwarzen Flecken an jeder Feder; die Federn am Hinterkopf haben jede zwey schiefstehende schwarze Flecken; der Hinterhals ist gelbrothbraun; der Rücken, die Flügel und der Steiß graulichbraun; die Brust hellaschfarben; Bauch, Seiten, Schenkel und After gelbroth; die Seiten mit mondformigen weißen, schwarzen und orangefarbenen Streifen bezeichnet; die Schwungfedern graubraun, mit gelblichen äußern Rändern; der Schwanz besteht aus sechzehn Federn, die vier mittlern sind graubraun, die nächste an jeder Seite eben so, aber an der Aussenseite gelbroth, die fünf äußern an beyden Seiten gelbroth; nur das Männchen hat den stumpfen Knopf hinten an den Füßen.

Diese Art findet sich in verschiedenen Ländern Europens, Asiens und Afrikas; in vielen Gegenden Deutschlands, <sup>1)</sup> Frankreichs und Italiens; auf den Inseln Madira <sup>2)</sup>, Quernsey und Jersey; hier und da trifft man sie auch in England an, aber selten, und sie brüet auch nicht da. Mir sind zwey Exemplare dieser Art bekannt, die in Kent, in Frey-

e) Lath. l. c. *β*.

f) Uebers. von Günther S. 143. No. 174. B.

g) Uebers. VI. S. 51. B.

h) Vergl. auch meine N. G. Deutschlands III. a. a. O.

i) Nach Kramern findet sich keines von dieser Art in Oesterreich.

k) Forste'r Voy. Vol. I. p. 26. — Er bemerkt auch, daß sie auf der St. Helenen Insel zu Hause ist. Vol. II. p. 568.

zen sind geschossen worden sind, und wovon ich jetzt eins besitze <sup>1)</sup>). Die Nahrung dieser Art ist vermuthlich der des gemeinen Rebhuhns ähnlich; Willughby fand in dem Kropf von einer Raupe und Schnecke.

Diese Vögel lieben bergige, dicht mit Wäldern besetzte Gegenden. Ihr Fleisch wird sehr geschätzt. In einem Stücke gehn sie inzwischen doch von dem gemeinen Rebhuhn ab, darum nämlich, daß man sie in ganzen Stücken findet; hingegen bey jenen nur die, die zu einer Familie gehören, sich bekanntlich zusammenhalten; die Rothhühner sitzen auch zuweilen auf Bäumen, was unsere Rebhühner nie thun. Die rothen vermehren sich zuweilen in unseren Managieren, doch nicht so leicht, als Fasanen u. d. gl. denn sie hängen allzusehr an der Freiheit, und werden selten fett in diesem Zustande; ja viele von den Jungen sterben, ehe sie in die Höhe kommen. <sup>m)</sup>. Inzwischen sagt doch Tournesort <sup>n)</sup>, daß sie auf der Insel Scio so zahm würden, daß man sie gleich den Schaafen daselbst auf die Felder treiben könne, um ihr Futter zu suchen, und jede Familie durch Pfeifen wieder zu ihrem Eigenthümer zurückgetrieben werde. Ferner bemerkt er, sie seyen auf der Insel Naxos in solcher Menge, daß sie die Einwohner für eine Landplage hielten, welche dagegen bis auf den heutigen Tag jährlich so viele Eyer als möglich sammelten, um die Brut zu vermindern, die in manchen Jahren die Früchte der Erde gänzlich aufgezehrt habe.

Man hat sich der rothen Rebhühner oft so bedient, wie wir mit den Hähnen zu thun pflegen, nämlich zu dem unvernünftigen (National) Vergnügen, einen den andern umbringen zu sehen. Dieser Zeitvertreib ist noch jetzt auf der Insel Cypren gemein.

Da <sup>o)</sup> sich diese Art noch hin und wieder in unserm Königreiche findet, so könnte man leicht auf den Gedanken gerathen, als hätte sie sich nach und nach bey uns naturalisirt. Verschiedene Edelleute, und vorzüglich der letzte Herzog von Northumberland, haben deshalb viele Paare ausgefetzt. Man findet auch angegeben, daß man schon zu den Zeiten Königs Karl II., um Windsor verschiedene Paare ausgefetzt hat, in der Absicht, daß sie sich vermehren sollten; vermuthlich sind sie aber zuletzt umgekommen, obschon man einige von ihnen, oder von ihren Nachkömmlingen, einige Jahre nachher noch gesehen hat. Inzwischen scheinen diese Vögel im Zustande der Gefangenschaft ziemlich gut fortzukommen, wie ich selbst gesehen habe. Man hat mir aber auch gesagt, daß, wenn man sie nachher ausfetzt, und sie für sich selbst sorgen läßt sie bald sterben, wie dieß mit einigen geschah, die Herr Tunstall besessen hat. Ist nicht etwan unser Clima zu feucht, oder zu kalt für diese Vögel, oder vielleicht gar beydes Ursache davon? Ich habe einmal ihr Fleisch versucht, und es ungemein schmackhaft gefunden, so wie alle Bewohner der Gegenden, wo sie zu Hause sind, besonders in Frankreich, wo man sie in Pasteten bäckt, und sehr hochschätzt.

Ein

<sup>1)</sup> Andere sind in Hampshire und Dorsetshire erlegt worden; man glaubt aber es seyen bloß solche gewesen, die die dortigen Landedelleute aus ihren Managieren in der Nach-

barschaft herausgelassen haben, um sie zu naturalisiren.

<sup>m)</sup> Hist. des Ois.

<sup>n)</sup> In seiner Reise.

<sup>o)</sup> Zus. aus dem Suppl. S. 220. 221.

Ein Vogel, der dem obigen, oder vielmehr dem Griechischen Rothhuhn ähnlich ist, ist in Indien zu Hause, scheint aber etwas größer zu seyn, denn er ist vierzehn Zoll lang. Ich sehe dieß aus verschiedenen Abbildungen, besonders unter des Herrn Middleton's und der Lady Impey. Ersterer sagte mir, er sey nichts weniger, als selten, und werde häufig gezähmt gehalten. In Indien kennt man ihn unter dem Namen: Cheucquoir; die Engländer nennen ihn Feuerschläger (Firelock), weil er Funken aus der Erde heraus schlägt.

Herr Boys, von Sandwich, sagte mir neulich, man habe vor nicht langer Zeit aus Boston, in Neuengland, durch eine Person einige Rebhühner erhalten, die sie ins Freye auf die Felder ausgesetzt hatte, und sie hätten sehr wahrscheinlich gebrütet, weil man nachher eine Kette von ihnen gesehen hat. Die Art konnte er aus eigener Beobachtung nicht bestimmen, weil er sie nicht gesehen hatte.

## 12. Var. B. Das Rothhuhn aus der Barbarey.

(Barbary P.)

Tetrao rufus. L. I. 2. p. 736. No. 12. d p)

La Perdrix rouge de Barbarie. BRISS. orn. 1. p. 236. No. 11, BUFF. ois. 11. p. 445. q)

Red-legged Partridge from Barbary. EDW. pl. 70.

Barbary Partridge. SCHAU's Trav. p. 300?

Es ist kleiner, als das gemeine Rebhuhn, zwölf und einen halben Zoll lang. Sein Schnabel ist scharlachroth; der Augenflecken rufbraun; die Augenlider und Augenkreise scharlachroth; der Scheitel lebhaft kastanienbraun, das sich den Rücken herabzieht; die Seiten des Kopfs und die Kehle licht bläulichschwarz; hinter den Ohren ist ein dunkler Fleck; um den Hals herum läuft ein kastanienbrauner Ring, der weiß gefleckt ist; die Schultern sind blau, mit braun gemischt; der Steiß und die mittlern Schwanzfedern aschfarben; die Seitenfedern halb aschfarben, halb schmutzig orangefarben; die Seiten des Körpers sind mit schönen orangefarben und schwarz geschäckten Federn bedeckt; der Vorderhals ist aschfarben; die Brust rosenroth; Bauch, Schenkel und After hellbraun; die Füße roth; die Klauen braun; und das Männchen hat einen stumpfen Sporn, wie die andern.

Dieser Vogel kam aus Sante Cruz, in der Barbarey. — Außer diesen Spielarten erwähnt Buffon \*) noch einer, von röthlichweißer Farbe; der Scheitel gelbrothbraun; die Seiten gelbroth bandirt \*).

## 13. Das

p) Lath. I. c. 7.

q) Uebers. VI. S. 73. B.

r) Orn. Vol. I. p. 328. A. T. rufus, 7. Lin. I. c.

s) Salerne erwähnt Kluge Rebhühner, zu Berry und Sologne, die ganz weiß waren,

den Scheitel ausgenommen; das Weib hatte aber einen schmutzig gelblichen Anstrich. Seine Vögel waren achtzehn Zoll lang, zwey und zwanzig Zoll breit, und wogen dreyzehn Unzen. Orn. p. 147.



## 13. Das rothhalsige Rebhuhn. (Red-necked P.)

Tetrao rubricollis. L. l. 2. p. 758. No. 34 r)

La Perdrix rouge d'Afrique. BUFF. ois. II. p. 444. u) — Pl. enlum. 180.

Es hat die Größe eines kleinen gemeinen Rebhuhns, und dreizehn Zoll Länge. Sein Schnabel ist kurz, und roth; um die Augen herum ist ein kahler, vorn und hinten zugespitzter Raum; Kinn und Kehle sind kahl; die Hauptfarbe des Gefieders ist braun, oben mit dunklern braunen Flecken; über den Augen ist ein weißer Streifen, unter denselben ein anderer, der den obern Theil der kahlen Stelle an der Kehle einfaßt, indem er sich abwärts krümmt; beyde Streifen entstehen von der Schnabelwurzel; die Seiten des Halses und die untern Theile des Körpers sind weiß, mit braunen Streifen, die braune Zeichnung ist da am größten, wo sie am weitesten von den obern Theilen des Körpers absteht; die Mitte der Brust und des Bauchs sind größtentheils braun; After und Schenkel weiß; der Schwanz ist kurz, kaum über einen Zoll lang, und ausgebreitet; die Füße roth, mit einem krummen Sporn versehen, der so lang als die hintere Klaue ist.

Es ist in Afrika zu Hause. Seine Lebensart ist unbekannt.

## 14. Das rothbrüstige Rebhuhn. (Rufous-breasted P.)

Tetrao petrosus. L. l. 2. p. 758. No. 35. v)

La Perdrix de roche, ou de la Gamba. BUFF. ois. II. p. 446. w)

Dies ist etwas kleiner als das Europäische Rothhuhn, hat aber den nämlichen Bau, so wie einen rothen Schnabel, Augen und Füße; die Hauptfarbe ist mattbraun, an der Brust ist ein Fleck von der Farbe des Spanischen Tabacks (Spaniols). Es biegt den Schwanz beim Laufen stark abwärts, und läuft sehr schnell. Man hält es für eine gute Speise. Es hält sich in felsigen und bergigen Gegenden auf.

## 15. Das geperlte Rebhuhn. (Pearled P.)

Tetrao perlatus. L. l. 2. p. 758. No. 36. x)

— — chinensis. OSBECK. Voy. Vol. II. p. 326.

La Perdrix de la Chine. BRISS. orn. l. p. 234. No. 9. pl. 28. A. f. 1.

— — perlée de la Chine. BUFF. ois. p. 526. y)

Es ist etwas größer als das gemeine, zwölf und einen halben Zoll lang. Der Schnabel ist schwärzlich, und fast einen Zoll lang; der Augenstern nußbraun; über den Augen ist ein gelb-

z) Perdix rubricollis. Latham Ind. orn. II. p. 648. n. 13. B.

2) Uebers. VI. S. 69. B.

3) Perdix petrosa. Latham Ind. orn. II. p. 648. n. 14. B.

w) Uebers. VI. S. 74. B.

x) Perdix perlata Latham Ind. orn. II. p. 648. n. 15. B.

y) Uebers. VI. S. 75. B.

gelbrother Streifen, der an den Nasenlöchern anfängt; unter diesem ein breiterer schwarzer, der zwischen den Augen durchläuft, und unter den Augen ein weißer; außer diesem läuft noch ein vierter, schwarzer, mit der untern Kinnlade parallel; der Scheitel ist braun mit ganz kleinen weißen Flecken; die Kehle weiß; Hals, Brust, Bauch, Seiten und After braun, mit runden, gelbrothen und weißen Flecken; Rücken und Steiß gelbroth und braun gestreift; die Schwungfedern bräunlich, mit krummen weißen Bändern durchzogen; der Schwanz braun, mit schwarzen Querstreifen und Spizen; die Füße gelbroth, und bey dem Männchen hinten mit einem Sporn versehen.

Es in China <sup>2)</sup> zu Hause, und von Herrn Poyre nach dem Leben abgezeichnet worden. Die Chineser nennen es Tche-cou. Der Vogel, auf den Osbeck anspielt, scheint diesem sehr ähnlich, wenn es nicht der nämliche ist. Er sagt, die vornehmen Chineser bedienen sich seiner, so wie der gemeinen Wachtel (Nr. 24.), um ihre Hände im Winter daran zu wärmen.

15. Var. A. *Tetrao perlatus*. L. I. 2. p. 758. No. 36. a)

Die Länge ist dreyzehn Zoll. Der Schnabel ist fünf Viertel Zoll lang, die obere Kinnlade ist stark gewölbt, und ragt über die untere her, die Farbe braun; der Scheitel dunkelbraun, und jede Feder milchbläulich gerändert und gestreift; die Seiten des Halses sind rostig-milchbläulich, mit dunkelfarbigen Spizen; über jedem Auge ist ein schöner, ganz klein schwarz und weiß getüpfelter Streifen; Kinn und Vorderhals sind auf die nämliche Art schön gezeichnet; die obern Theile des Körpers sind braun, mit schmalen, dunkelmilchbläulichen Strichen durchzogen, und am Schaft herab eben so wie der Rücken bey der Wachtel bezeichnet; Brust und Seiten sind rostigroth, kastanienbraun, dunkelfarbig und schmutzigweiß gesprenkelt (mottled); die Mitte des Bauchs aber ist nur mit den zwey letzten Farben bemahlt; die Schwungfedern sind dunkelfarbig; der Schwanz noch dunkler, und mit weißen Strichen durchzogen; die Füße braun, und mit einem kurzen, dicken Sporn versehen.

Dieser Vogel wurde an Sire Jos. Banks vom Vorgebirge der guten Hoffnung gesandt. Es ist eine ungemein schöne Art.

### 16. Das Gingsche Rebhuhn. (Gingi P.)

*Tetrao gingicus*. L. I. 2. p. 760. No. 41. b)

Le Perdrix de Gingi. SONN. VOY. IND. Vol. II. p. 167.

Er

2) Du Halde spricht in seiner Geschichte von China, von ganzen Völkern von Rebhühnern, tausend in einem Fluß; and erwähnt auch der Sand-Rebhühner; da er aber keins von beyden beschreibt, so bleibt man in Rücksicht der Art, im Dunkeln.

a) *Perdix afra*. Latham Ind. orn. II. p. 648. n. 16. Das Cafferische Rebhuhn. Hier wird es als eine besondere Art aufgestellt. b) *Perdix gingica* Latham Ind. orn. II. p. 648. n. 17. B.

Es ist kleiner, als das gemeine. Sein Schnabel ist schwarz; der Augenstern gelb; der Scheitel dunkelbraun; vom Schnabel läuft ein weißer Strich über die Augen fast bis zum Hinterkopf hin, und jede Feder, die diesen Strich bildet hat einen schwarzen Streifen; die Kehle ist hell gelbroth; Hals und Wangen eben so, mit einem schwarzen Längstreifen an jeder Feder; an der Brust sind zwey Flecken, ein schwarzer und ein kastanienbrauner, die beyde durch einen weißen von einander getrennt sind; der Rücken ist schmutzig gelbrothgrau; die kleinern Deckfedern der Flügel sind kastanienbraun, mit schmutzig gelbrothgrauen Rändern, und einem Flecken von eben dieser Farbe an der Spitze jeder Feder; die mittlern sind ebenfalls kastanienbraun, mit schmutziggelben Rändern, und einem runden schwarzen Flecken am Ende jeder; die kurzen Schwungfedern sind fast eben so; die großen schwärzlichbraun; Steiß und Schwanz sind schmutzig gelbrothgrau, mit einem schwarzen Flecken an jeder Feder in Form einer Zähre; der Bauch weiß, mit zwey länglichen, hell kastanienbraunen Bändern an jeder Feder; die Füße röthlichgelb (rufous yellow).

Das Weibchen ist kleiner. Scheitel und Hinterkopf sind schmutziggrau; Kehle und Vorderhals dunkelbraun; am obersten Theil (top) der Brust ist ein großer, grauer Fleck, dessen Federn alle mit schwarzen Strichen wellenförmig durchzogen sind; die Seiten des Bauchs sind kastanienbraun; der Bauch selbst hell gelbroth; die Seiten der Brust schwarz gefleckt; die Deckfedern der Flügel drey Vierteltheile ihrer Länge schmutziggrau, mit wellenförmigen schwarzen Linien durchzogen, am Ende ein dunkelkastanienbrauner Fleck, nebst einem weißen Flecken an jeder Fahne über diesem; die kurzen Schwungfedern schmutziggrau, mit rothgelben Rändern, und einem runden Fleck von der nämlichen Farbe, an der innern Fahne am Ende; Steiß und Schwanz sind gelbrothgrau, mit schwarzen Strichen durchzogen; die Füße schmutziggrau.

Diese Art trifft man in der Nachbarschaft von Gingi, an der Küste von Coromandel an.

### 17. Das Rebhuhn aus Pondischery. (Pondichery P.)

Tetrao pondicerianus. L. I. 2. p. 760. No. 42. c)

La Perdrix de Pondichery. SONN. Voy. Ind. Vol. II. p. 165.

Von der Größe des gemeinen Rebhuhns. Sein Schnabel ist dunkelfarbig; der Augenstern roth; der Scheitel matt gelbrothgrau; der Zügel gelblich; die Kehle eben so; die untern Federn mit schwarzen Spitzen; der Hinterhals grünlich, mit schwarzen Bändern; der untere Theil desselben, und der Rücken gelbroth, mit weißen Bändern; die Brust hell gelbroth, mit schwarzen Wellen; der Bauch weiß, mit halbcirkelförmigen, schwarzen Bändern durchzogen, die Seiten desselben gelbroth gefleckt; die kleinern Schwungfedern so ziemlich eben so, mit gelbrothlichweißen Bändern, die großen sehr dunkel schmutziggrau; der Steiß grau, mit schmutzigweißen Bändern durchzogen, und mit schwarzen Linien zu beyden Seiten eingefast; die zwey mittlern Schwanzfedern gelbroth, mit zahlreichen, braunen Zickzackstreifen durchzogen, und

3 3 3 2

mit

mit vier gelblichweißen Bändern an jeder; die übrigen Federn sind lebhaft bräunlichroth, an den innern Fahnen schwarz bandirt; das Männchen hat einen sehr starken Sporn.

Es ist auf der Küste von Coremandel zu Hause.

Seine \*) Länge ist zehn Zoll. Der Schnabel ist schwarz; das Kinn, die Augenkresse und die Stelle unter den Augen gelb; der übrige Kopf, der Hals und die Brust hell bräunlichweiß, mit großen, rundlichen schwarzen Flecken bezeichnet; ein Streifen, der aus schmalen, schwarzen und weißen Linien besteht, theilt die Mitte der Brust, und unter diesem ist sie weiß; der Bauch ist braun, mit kurzen, schwarzen Querstreifen; der Rücken weißlichbraun, mit schmalen, schwarzen, an beyden Enden spitzigen Querstreifen; die großen Schwungfedern haben schwarze Spitzen; der Schwanz ist röthlich thonfärbig braun, mit neun oder zehn schiefen, schwarzen Streifen durchzogen; die Federspitzen sind weiß; die Füße an der Vorderseite sehr blaß, die hintere Seite und die Zehen schwarz; die hintere Klaue sehr klein; die Füße ohne Sporen.

Es ist in Indien zu Hause, wo es Schooritecur, oder Stein-Taube genannt wird. Mehrentheils sieht man es Paorweise, selten in Ketten (coveys). Es ist auch überhaupt nicht sehr gemein. Es ist scheu, fliegt hoch, und man kann es nicht leicht zum Schuß kriegen. Einige nennen es Rebhuhn. Sein Geschrey gleicht aber dem des Rebhuhns gar nicht †). — Aus der großen Ähnlichkeit in der Zeichnung mit dem Rebhuhn aus Pondischery, und weil es einen Sporn hat, vermute ich, das es das Weibchen dieser Art ist.

### 18. Das Javamsche Rebhuhn. (Java P.)

Tetrao javanicus. L. l. 2. p. 761. No. 45. f).

Javan Partridge. Brown's illustr. p. 40. pl. 17.

Die Stirn dieses Vogels ist orangefarben; der Scheitel dunkel aschfarben, hinten mit einem orangefarbenen Flecken eingefast; die Wangen schwarz, zu beyden Seiten mit einem orangefarbenen Bande eingefast, das an jeder Seite des Kinns entspringt; Rücken und Brust aschgrau, mit dunkeln, halbmondförmigen Flecken; die Deckfedern der Flügel, die Schulterfedern, und die kurzen Schwungfedern schwarz und aschgrau, mit gelben Bändern; die großen Schwungfedern grau, mit schwarzen Bändern; der Schwanz aschgrau, mit halbmondförmigen, schwarzen Zeichen; der Bauch matt orangefarben; der After roth, mit einem aschfarbenen und schwarzen Band durchzogen; die Füße fleischfarben.

Es ist auf der Insel Java zu Hause.

### 19. Das

d) Dieß ist die Beschreibung des Weibchens, wie Latham vermuthet, a. d. Suppl. S. 221.

e) Herr Middleton.

f) Perdix javanica Latham Ind. orn. II. p. 651, n. 27. B.

19. Das Mexicanische Rebhuhn. (Mexican P.)

Tetrao naevius. L. l. 2. p. 760. No. 43. g)

Le Perdrix de montagne du Mexique. BRISS. orn. l. p. 226. No. 5.

Le Rollier du Mexique. *IBID.* Vol. II. p. 84. No. 10.

Ococolin, seu Perdix montana. RAY Syn. p. 57. No. 1. — BUFF. ois. II. p. 489.

b). — SEBA thesaur. Vol. I p. 100. pl. 64. f. 1.

Diesz ist viel größer, als das gemeine Rebhuhn, und ein und zwanzig Zoll lang. Sein Schnabel ist hellroth; der Augenster schwarz; die Hauptfarbe des Gefieders braun, gelblich und rothgelb gemischt; der größte Theil des Kopfs und Halses aber ist rothgelb, mit grauen und weißen Flecken, und der obere Theil des Kopfs, die Kehle und die Seiten sind schwarzgefleckt; die Flügel sind grau, oben mit rothgelben und weißen Flecken, unten aschgrau; die Füße hellroth.

Es ist in den gemäßigten Gegenden von Mexico zu Hause, und wird für eine sehr gute Speise gehalten.

20. Das Guianische Rebhuhn. (Guiana P.)

Tetrao gujanensis. L. l. 2. p. 767. No. 62. i)

Le Toco, ou Perdrix de la Guiane. BUFF. ois. IV. p. 513?

Partridge of Guiana. BANCROFT Guian. p. 177?

Es hat die Größe unsers gemeinen Rebhuhns, und elf Zoll Länge. Sein Schnabel ist braun; um die Augen herum stehen rothe, warzige Auswüchse; zwischen den Augen und hinter denselben läuft ein hell gelbrother Streifen; der obere Theil des Gefieders ist gelbrothbraun; die äußern Fahnen der Schulterfedern sind aschfarbig gesprenkelt; die Deckfedern der Flügel bräunlich aschfarben gesprenkelt; der Rücken aschbraun, mit schwärzlichen Tupfen; die Kehle aschgrau; die Brust aschbraun, mit undeutlichen hellern Streifen; der Bauch hell orangebraun; die äußern Fahnen der Schwanzfedern gelbroth gefleckt; die Füße gelbbraun.

Aus Cayenne und Guiana, denn ich sah es in einer Sammlung aus letztbenanntem Lande.

Wahrscheinlich ist Buffon's oben citirter Vogel diese Art; denn er sagt bloß, er gleiche unserm Rebhuhn, selbst am Schnabel und Füßen, obschon er ihn unter seinen übrigen Linnæus's aufstellt. Mit Bancroft's Vogel bin ich nicht so ins Reine; denn er sagt, er sey zweymal so groß, als unsre Rebhühner, und fügt noch hinzu, er laufe auf der Erde herum, verkrieche sich unter die Gebüsche, wie eine Wachtel, und wenn er aufgeschreckt werde, so fliege er mit einem lauten Geschrey davon (ein starker Zug von unserm Rebhuhn). Die Einwohner nennen ihn Mams. — Einer im Britischen Museum stimmt so ziemlich mit obiger Beschreibung überein, außer daß das Kinn sohlenlederfarben ist, und die Kopffedern etwas lang sind. Vielleicht ein männlicher Vogel!

3 3 3 3

21. Das

g) Perdix naevia Latham Ind. orn. II. p. 649. n. 19. B.

h) Ueberf. VI. S. 142. B.

i) Perdix guianensis Latham Ind. orn. II. p. 650. n. 21. B.

k) Ueberf. XIII. S. 244? B.

## 21. Das grüne Rebhuhn. (Green P.)

(s. die erste Figur der acht und sechzigste Kupfertafel.)

Tetrao viridis. L. I. 2. p. 761. No. 46. l)  
Br. Mus.

An Größe steht es zwischen dem Rebhuhn und der Wachtel mitten inne, und seine Länge ist zwölfhalb Zoll. Die Hauptfarbe seines Gefieders ist ein schönes dunkelgrün, das um den Kopf herum ins dunkelfarbige spielt; der Schnabel ist hellroth am Ende ein wenig gebogen; die Stelle zwischen dem Schnabel und den Augen ist kahl und röchlich; die Stelle unter und hinter den Augen ist eben so; Schwanz, Schenkel und After sind dunkelfarbig; die Flügel schön röchlichgelbbraun; und ein wenig schwarz gesprenkelt; die Schwungfedern am hellsten; die Füße hellroth; die Hinterzehe ohne Klaue.

Ich fand diese Art im Britischen Museum, ohne irgend eine beygefügte Geschichte.

## 22. Das Virginische Rebhuhn. (Virginian P.)

Tetrao virginianus. L. I. 2. p. 761. No. 16. m)

La Perdrix d'Amérique. BRISS. orn. I. p. 230. n)

American Partridge. CATESBY'S Carol. Vol. III. pl. 12.

Kleiner als das gemeine Rebhuhn. Der Schnabel ist schwarz; der Augenflecken roth; die Seiten des Kopfs und die Kehle gelblichweiß; an beyden Seiten des Kopfs sind drey weißliche Bänder, eines über, das andere unter den Augen, und ein drittes das unter der Kehle anhebt, und gegen den Hinterkopf zuläuft, wo es eine Art von Halsband bildet; der Scheitel, der Hals, der Rücken und der Steiß sind gelbrothbraun, mit Schwarz geschückt; die Deckfedern der Flügel gelbroth, braun und schwarz; die Schwungfedern mattbraun, mit gelbrothen Rändern, der Schwanz einfarbig mattbraun; die Füße braun.

Es ist in Amerika zu Hause, wo es auf Bäumen sitzt, und sich mehr in Wäldern, als an offenen Plätzen aufhält.

## 23. Das Marylandische Rebhuhn. (Maryland P.)

Tetrao marilandus. L. I. 2. p. 761. No. 17. o)

La Perdrix de la nouvelle Angleterre. BRISS. orn. I. p. 229. No. 6. — BUFF.  
ois. II. p. 447. p)

New England Partridge. ALBIN. I. pl. 28.

— — BROWN'S Jam. p. 471.

Maryland Partridge. ARCT. Zool. II. p. 318. No. 185. q)

Auch

l) Perdix viridis Latham Ind. orn. II. p. 650.  
n. 22. B.m) Perdix virginiana Latham. Ind. orn. II.  
p. 650. n. 24. B.

n) La Perdrix d'Amérique Buff. II. p. 399.

Uebers. VI. S. 10. B.

o) Perdix marilanda Latham, Ind. orn. II.  
p. 651. n. 25. B.

p) Uebers. VI. S. 77. B.

q) Uebers. II. S. 297. Nr. 108. B.

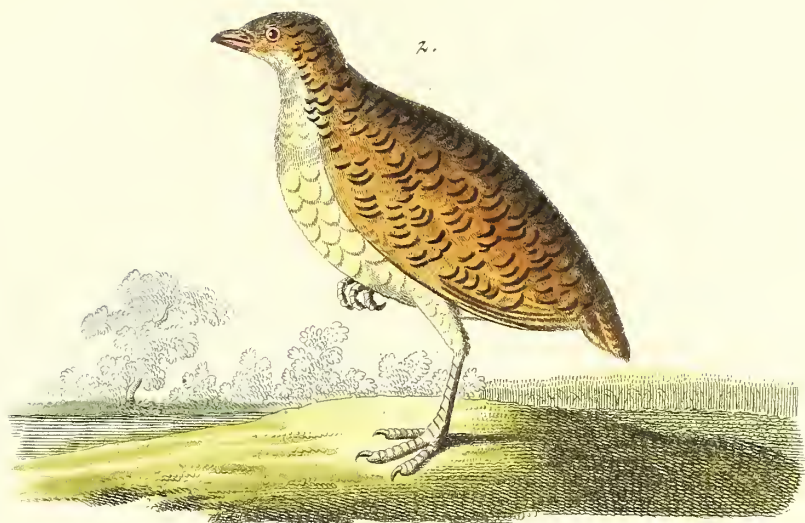

1. Das grüne Rebhuhn. 2. Die Andalusische Wachtel.





Auch dieß ist kleiner als unser Rebhuhn. Sein Schnabel ist stark und schwarz; der Augenstern gelb; der Kopf und die obere Theile gelbrothbraun, ganz klein mit Schwarz gesprenkelt, und einige Schulterfedern mit einem gelben Streifen; die Stirn ist weiß, und dieß zertheilt sich, und bildet einen Streifen von der nämlichen Farbe über jedem Auge, der denn hinter dasselbe hingehet, und eine Strecke am Hinterhalse herabläuft; über diesem weißen Streifen sind die Federn dunkelschwarz; Rinn und Kehle sind weiß, rings herum dunkelschwarz eingefasst, das vorne am dunkelsten ist, und die Form eines halben Mondes hat; die untern Theile des Körpers sind schmutzig gelblich weiß, mit krummen schwarzen Strichen; Seiten, Schenkel und After kastanienbraun melirt; die Füße braun. Einige Vögel haben eine Mischung von Weißen, hinten an jeder Seite des Halses, und der schwarze Halbmond am Vorderhalse ist tiefer und von dunklerer Farbe.

Das Weibchen ist kaum vom Männchen zu unterscheiden, auffer darin, daß das Rinn sohlenlederfarben ist.

Diese Art findet sich in Amerika, von Ostflorida bis nach Neuschottland, wohin sie im Frühjahre zieht und in allen den dazwischen gelegenen Ländern im Junius brüet. Sie vermehrt sich erstaunend, indem sie zwey und zwanzig bis fünf und zwanzig weiße Eyer legt. Ihr Nest machen einige wenige dürre zusammengescharrte Kräuter aus. Sie lebt von Indischen Korn und von Beeren. Man findet sie öfterer an buschreichen Orten und auf Hecken, als auf offenem Felde, und wenn sie aufgeschwecht wird, so fliehet sie oft auf die Bäume. Im Herbst kehret sie nach Süden zurück, und wird für eine gute Speise gehalten. Ihre Stimme ist ein lautes Pfeifen, das zweymal geschwind wiederhohlet wird. Die Eingebornen kennen sie unter den Namen: Ho-soug <sup>1)</sup>, und die Neugländer nennen sie Bob-White. Gegen den Winter zu wird sie zahm, und dann kommen Flüge von drey bis vier Dugenden in die Bauernhöfe noch verlohrenen Körnern, oder laufen vor den Reisenden her, um sie aus dem Kofmiste auf der Straße aufzuklauben.

Dieser Vogel soll sich auch in Schweden <sup>2)</sup> sowohl, als in Amerika, aufhalten.

#### 24. Die gemeine Wachtel. (Common Quail.)

Tetrao Coturnix. L. l. 2. p. 765. No. 20. <sup>1)</sup> — Faun. suec. No. 266. — Scop. ann. l. No. 176. <sup>2)</sup> — BRÜNN orn. No. 202 — MÜLLER Zool. No. 226. — KRAM. eleanch. p. 357. No. 7. — FRISCH. tab. 117. — GEORGI Reise p. 173. — SEPP. Voy. pl. in p. 143. — Faun. Arragon. p. 83. — Jsraelitorum. HASSELQ. Voy. p. 279. No. 44.

La

<sup>1)</sup> Pennant sagt a. a. O., der Kopf des Weibchens hat auch die weißen Flecken des Männchens, aber die Einfassungen sind rothfarben; es ist auch mehr roth an der Brust, sonst die Farben beynahe einerley. B.

<sup>2)</sup> Hist. Louif. vol. II. p. 126.

<sup>1)</sup> Kalm's Trav.

<sup>2)</sup> Perdix Coturnix Latham Ind. orn. II. p. 651 n. 28. B.

<sup>2)</sup> Uebers. von Günther S. 144. Nr. 176. B.

La Caille. BRISS. orn. I. p. 247. No. 14. — BUFF. ois. II. p. 449. pl. 16. 16. w)  
Pl. enlum. 170.

The Quail. RAY SYN. p. 58. A. 6. — WILL. orn. p. 169. pl. 29. — ALBIN. I.  
pl. 30. — BR. Zool. I. No. 92. x). — ARCT. Zool. II. p. 320. y).  
Br. Mus. Lev. Mus.

Ihre Länge ist achthalb Zoll. Der Schnabel ist dunkelfarbig; der Kopf schwarz mit gelbroth gemischt; längs der Mitte des Scheitels, und den Hinterhals herab, läuft ein gelblicher Streifen, und ein anderer von der nämlichen Farbe über jedem Auge; die Federn des Rückens und der Flügel sind rostrothbraun, mit lohgelb und grau geschächt, und an den Schaft einer jeden Feder läuft ein gelblicher Streifen herab; Kinn, Kehle, Bauch, Schenkel und After sind schmutzig gelblich weiß; der Vorderhals und die Brust hell gelbroth, mit einigen schwärzlichen Flecken, und die Federn längs der Mitte herab gestreift, wie der Rücken, aber heller; die Seitenfedern sind gelbroth, mit kleinen schwärzlichen Flecken, und an den Schäften herab eben so bezeichnet, wie die andern; die Schwungfedern graubraun, auswärts mit gelbrothen Bändern durchzogen; der Schwanz hat zwölf Federn, mit schwarzen und hellgelbrothen Streifen; die Füße sind hellbraun.

Das Weibchen geht darin vom Männchen ab, daß es keine schwarzen Flecken am Vorderhalse, an der Brust und an den Seitenfedern hat, und daß das Gelbrothe bey ihm minder lebhaft ist; einige haben einen langen, braunen Fleck unter der Kehle z).

Die Wachtel scheint durch die ganze alte Welt verbreitet zu seyn, wohnt aber nicht in der neuen. Man sieht sie vom Vorgebirge der guten Hoffnung bis nach Island <sup>a)</sup>, und durch ganz Rußland, die Tatarey und China <sup>b)</sup>; mit einem Worte, sie wird von so vielen Reisenden und in so vielen Ländern erwähnt, daß man sie fast einen Bewohner von allen nennen kann. Man hat auch bemerkt, daß sie nach den Jahreszeiten ihren Aufenthalt verändert, im Frühling nach Norden, und im Herbst nach Süden zieht, und zwar in großen Flügen, wie andere Zugvögel. Sie kommt zweymal des Jahres in solcher Menge nach Capri, daß der Bischof des Eulandes seine Haupteinkünfte von diesem Vogel zieht, und daher der Wachtel-Bischof genant wird <sup>c)</sup>. Aber dieß ist hier nicht allein so; fast alle Inseln des Archipelagus an den entgegengesetzten Küsten, sind zuweilen mit diesen Vögeln bedeckt und einige ha-

w) Uebers. VI. S. 79. B.

x) Uebers. S. 89. Taf. 42. B.

y) Uebers. II. S. 298. p. Vergleiche auch Zorns  
Pethinoth. I. 162. 360. 426. 542. II. 65.  
83. III. 145. 386. 172. 283. 556. 719. Meis-  
ne N. S. Deutschlands III. S. 556. Nr. 101.  
N. S. der Stubenvögel S. 104. Nr. 27.  
N. S. des In- und Auslandes I. 1. S. 480.  
Nr. 8. B.

z) Herr Lathau hat sich getirret, das was er für  
das Weibchen ausgibt, ist das Männchen, und  
seine Hauptbeschreibung ist vom Weibchen ge-

nommen. Beym Männchen steht unter der Kehle  
allzeit ein schwarzbrauner Fleck und Unter-  
hals und Brust sind hellcarmelet mit einem  
weißlichen Längsstrich oben auf jeder Feder.  
Beym Weibchen ist die Kehle blaß weißlich,  
und die Brust ist auf der hellern Grundfarbe,  
wie bey einer Singdrossel schwärzlich gefleckt. B.

a) Horrebow. --

b) Sie soll sich auf dem Falklands Inseln,  
so wie in Neuseeland, vorfinden. s. Forsters  
observ. p. 196.

c) Hist. des ois.

ben daher ihren Namen <sup>a)</sup>. An der westlichen Küst' des Königreichs Neapel hat man in einem Umfang von vier oder fünf Meilen an einem Tage Hundert Tausend gefangen, die, das Hundert für acht Livres, an Kaufleuten verkauft wurden, die sie zum weitem Verkauf nach Rom schickten. So kommt auch zuweilen im Frühjahr eine große Menge an die Küsten von Provence, besonders in die Dioces des Bischofs von Frejus, die an der See liegt; und diese Wachteln scheinen bey ihrer ersten Landung so ermüdet, daß man sie oft mit der Hand fangen kann <sup>e)</sup>. Solche Beispiele lassen nun keinen Zweifel mehr übrig, daß sie die nämliche Art von Vögeln seyen, die die Vorsehung dahin leitete, in ungeheurer Menge die Felder der murrenden Israeliten zu bedecken <sup>f)</sup>.

Im Herbst wird oft eine große Menge aus Frankreich nach England zur Tafel gebracht; ich habe sie auf ihrer Reise nach London in den Landkutschen gesehen, ohngefähr hundert in einem großen, viereckigen Kasten, der in fünf oder sechs Fächer, eines über dem andern abgetheilt ist, die gerade hoch genug sind, daß die Wachteln aufrecht darin stehen können; diese Kästen haben Dräthe an ihrer vordern Seiten, und jede Abtheilung ist mit einem kleinen Troge, zum Futter, versehen, und man hat mir versichert, sie könnten auf diese Art ohne Schwierigkeiten in die entferntesten Gegenden versührt werden <sup>g)</sup>.

Bei uns kann man nicht sagen, daß sie zu irgend einer Zeit in großer Menge vorhanden wären. Doch brüten sie bey uns, und der größte Theil zieht im Herbst nach Süden; die übrigen verändern bloß ihren Aufenthalt, denn man hat sie im Winter an den Küsten von Essex, und Hampshire, angetroffen, wohin sie im October ziehen <sup>h)</sup>.

Sie haben einerley Nahrung mit den Rebhühnern, und machen, wie diese, kein Nest wenn man nicht einige zusammengescharrte, dürre Blätter oder Halmen so nennen will, und zuweilen ist ihnen ein Loch in der bloßen Erde gut genug. Hierein legt das Weibchen sechs bis sieben <sup>i)</sup> weißliche, mit unregelmäßigen, rostfarbenen Flecken bezeichnete, Eier. Die Jungen folgen der Mutter, sobald sie ausgekrochen sind. Sie haben nur eine Brut des Jahrs.

Man kann diese Vögel, mittelst einer sogenannten Wachtelpfeife, die ihre Stimme, welche den Worten: Whit, whit, whit, nicht unähnlich ist, nachahmt, sehr leicht ins Garn locken. In China bedient man sich ihrer, nebst dem daß man sie auch ist, noch zu andern Zwecken; einmal zum Fechten, wie bey uns die Kampfhähne; und dann zum Händewaschen im Winter; hierzu braucht man aber auch andere Arten <sup>k)</sup>.

24. Var.

a) Dieß ist der Fall mit einer Insel im Hafen von St. Jago, die die Wachtel-Insel genannt wird. s. Forster's Voy. p. 39.

e) Hist. des Ois.

f) Exod. XVI. 13.

g) Wie sie sich so gut vertragen, weiß ich nicht. Die Alten sahen sie so zänkisch, daß, wenn die Kinder mit einander zerfielen (fellout), sie ein Sprichwort anbrachten: „so zänkisch

Latham's allgem. Uebers. der Vögel. II. Bds 2. Th.

fisch wie Wachteln in einem Kasten.“

h) Br. Zool. Einer meiner Brüder hat im Jänner 1781. bey Erith in Kent, eine Wachtel geschossen.

i) Zuweilen bis auf zwölf; dieß ist aber selten Br. Zool.

k) Beydes sehen wir häufig auf Chinesischen Gemälden, und nicht selten auf den gemeinen Papiertapeten aus diesem Lande.

N a a a a

24. Var.

## 24. Var. A. Die große Polnische Wachtel.

Tetrao Coturnix. L. l. 2. p. 765. No. 20. f. 1)

La grande Caille. BRISS. orn. l. p. 251. A.

Le Chrokiel, ou grande Caille de Pologne. BUFF. ois. II. p. 476. m)

Sie unterscheidet sich bloß dadurch, daß sie größer ist, und findet sich in Polen vor. — Aristoteles erwähnt auch einer ganz weißen Wachtel m).

## 24. Var. B. Die bunte Wachtel.

Lev. Mus.

Im Leverschen Museum ist eine Spielart. Ihr Scheitel ist braun, über den Augen, und rund um sie herum, bis an den Hinterkopf herum, ist sie weiß, mit schwarzen Tupfen; der übrige Hals ist hell röthlich gelb, an den Schäften herab weiß gestreift; der untere Theil des Halses, der Rücken rings herum zwischen den Flügeln, die Brust, der Bauch und der äußere Rand der Flügel sind weiß; die Deckfedern der Flügel und die Schulterfedern gelbbraun, mit dunkelbraunen Streifen, und jede Feder längs dem Schaft herab, gelb gestreift; die Schwungfedern gelbbraun; der Schwanz braun gesprenkelt, gegen das Ende hin kastanienbraun, die Spitzen sehr blaß und bunt (mottled), die zwey Seitenfedern weiß; die Füße gelb o).

## 25. Die Chinesische Wachtel. (Chinese Q.)

Tetrao sinensis. L. l. 2. p. 765. No. 19. p)

La Caille des Philippines. BRISS. orn. l. p. 254. pl. 25. f. 1. — Pl. enlum 126.

(das Weibchen.)

La Fraise, ou Caille de la Chine. BUFF. ois. II. p. 478. q)

Chinese Quail. EDW. pl. 247. (das Männchen.)

Br. Mus. Lev. Mus.

Dies

l) Latham l. c.

m) Uebers. VI. S. 114. B.

mm) Hist. des Ois. II. p. 476.

n) U. d. Suppl S. 222.

o) Hieher gehören auch zwey Exemplare, die ich gesehen habe. Das Eine hatte einen weißen Kopf, einige weiße Flecken auf dem Rücken und den Deckfedern der Flügel; das andere hatte weiße Schwung- und Schwanzfedern und war an den Seiten besonders an den Weibchen mit großen weißen Flecken bezeichnet.

Ich füge hier noch folgende Varietäten bey.

Var. C. Die weiße Wachtel. Perd. Coturn. alba.

Sie ist entweder ganz weiß, oder nur gelblich weiß. (Vergl. oben Var. A.)

Var. D. Die aschgraue Wachtel.

Perd. Coturn. cinerea.

Sie ist im Grunde hellaschgrau mit dunkelbrauner Zeichnung; die Brust schmutzig weiß.

Var. C Die schwarze Wachtel.

Perd. Coturn. nigra.

Sie ist rufschwarz; am Unterleibe schmutzig aschgrau; allenthalben steht die dunklere Zeichnung durch. Ich habe sie so in der Stube gesehen. B.

p) Perdix chinensis. Latham Ind. orn. II. p. 652. n. 29. B.

q) Uebers. VI. S. 117. B.

Dies ist eine kleine Art, und nur vier Zoll lang <sup>1)</sup>. Ihr Schnabel ist schwarz, alle obern Theile sind sehr schön schwärzlich und hellbraun geschückt; die Kehle ist schwarz; Wangen und Vorderhals weiß; an den Wangen ist ein Streifen, der von der Oeffnung des Rachens in der Mitte durchläuft, und sich vorn mit dem Schwanz an der Kehle vereinigt; die Brust ist dunkel aschfarben, mit einigen kastanienbraunen Flecken; zwischen dem Vorderhalse und der Brust ist ein schwarzes Band; Bauch, Schenkel und After sind kastanienbraun; die Schwungfedern hellbraun; der Schwanz sehr kurz, und kastanienbraun; die Füße gelb; die Klauen braun.

Sie befindet sich sowohl in China, als auf den Philippinen, und die Chineser bedienen sich ihrer häufig um die Hände im Winter damit zu wärmen, wie viele Papiertapeten von daher beweisen. Die Weibchen werden von den Europäern aufgezogen, um Pasteten auf ihrer Heimreise aus ihnen zu machen, und das Stück kostet drey Randarin's. Das Männchen ist größer, und feltner <sup>2)</sup>. Die Chineser lieben noch immer das Wachtelgefächte eben so sehr, als wir das Hahnengefächte <sup>3)</sup>.

26. Die Haubenwachtel. (Crested Q.)

Tetrao cristatus. L. I. 2. p. 765. No. 18. <sup>1)</sup>

La Caille huppée du Mexique. BRISS. orn. I. p. 260. pl. 25. f. 2. — Pl. enlum. 126.

Le Zonocolin. BUFF. ois. II. p. 485. <sup>2)</sup>

Quauhtzonocolin. RAY Syn. p. 158. — WILL. orn. p. 393.  
Lev. Mus.

Sie hat die Größe unsrer Wachtel, und ihre Länge ist sechs und drey Viertel Zoll. Der Schnabel ist sehr stark und braun; auf dem Kopf ist ein schmaler, einen Zoll langer Federbusch; dieser, der Scheitel und das Rinn sind rothgelb; die Wangen, der Hals, der Rücken, der Steiß und die Stelle vom Bauch bis zum After sind gelbroth, braun, schwarz und schmutzig gelblich weiß, geschückt, an den Wangen und am Halse sehr ins Schwarze, und an der Brust und am Bauch ins Gelbrothe spielend; die Schwungfedern sind braun; der Schwanz ist braun und grau geschückt; die Füße sind braun.

Sie ist in Guiana und Mexiko zu Hause. Bey der in den Pl. enlum. ist die Kehle, so wie der Raum zwischen dem Schnabel und den Augen rothgelb. Ich halte sie für eine und eben dieselbe Wachtel mit der von Brisson beschriebenen; dort scheint aber gar keine Mischung von Schwarzem in dem Gefieder zu seyn.

U a a a 2

27. Die

<sup>1)</sup> Edwards Vogel mißt fast sechs Zoll, und ist an der Brust schwarz gefleckt.

<sup>2)</sup> Osbeck Voy. Vol. I. p. 269. 303.

<sup>3)</sup> Edw. I. p. 78.

<sup>4)</sup> Perdix cristata. Latham, Ind. orn. II. p. 652. n. 30. B.

<sup>5)</sup> Uebers. VI. S. 135. Buffon sagt bloß, sie sey von dunkler (obscure) Farbe, und unterscheide sich durch ihr Geschrey, das leise und etwas kläglich sey. Es wird auch noch einer andern, ohne Federbusch erwähnt, die etwas kleiner ist und wahrscheinlich verschiedenen Geschlechts ist. s. Fernand, Hist. av. ch. 39.

## 27. Die Louisianaische Wachtel. (Louisiane Q.)

Tetrao mexicanus. L. I. 2. p. 762. No. 14. x)

La Caille de la Louisiane. BRUSS. orn. I. p. 258. No. 20. pl. 22. f. 2. — Pl. enlum. 149.

Le Colenicui. BUFF. ois. II. p. 487. w)

Amerikanisches Haselhuhn. FEISCH tab. 113.

Colcuicultic, or Quails Image. RAY Syn. p. 158. — WILL. orn. p. 393.  
Lev. Mus.

Von der Größe unsrer Wachtel, und acht Zoll lang. Ihr Schnabel ist roth; der Kopf schwarz und kastanienbraun gemischt, indem nämlich die Federspitzen diese letzte Farbe haben; über jedem Auge ist ein weißer Streifen, der nach hinten zu, und ein wenig an den Seiten des Halses herabläuft; die Kehle ist weiß; der Hinterhals kastanienbraun, schwarz und weiß geschächt; die obern Theile des Körpers, der Scheiß und die Flügel kastanienbraun, mit wellenförmigen schwarzen Streifen durchzogen; der Vorderhals bis zum Afters weiß, mit schwärzlichen Streifen durchzogen, und mit einer Mischung von gelbrothen Flecken am Halse und an den Seiten; die untern Deckfedern des Schwanzes gelbroth, mit hellern Spitzen; die Schwungfedern braun, mit grauen Rändern, und auswärts mit gelbrothen Flecken; die zwey mittlern Schwanzfedern kastanienbraun, mit kleinen schwarzen Streifen durchzogen, die übrigen aschfarben, und haben an den Spitzen mehr oder weniger von den Farben der zwey mittlern; Füße und Klauen sind roth.

Sie ist in Louisiana, Mexiko u. s. w. zu Hause. Ein Vogel dieser Art, im Leverschen Museum kommt mit obiger Beschreibung überein; der Schwanz aber ist ganz dunkelfarbig.

## 28. Die Maluinische Wachtel. (Malouine Q.)

Tetrao falklandicus. L. I. 2. p. 762. No. 49. y)

La Caille des Isles Malouines. BUFF. ois. II. p. 477. z) — Pl. enlum. 222.

Sie hat die Größe und Länge unsrer Wachtel. Ihr Schnabel ist stark und bleifarbig; die obern Theile des Gefieders sind hellbraun; die Mitte der Federn dunkelbraun, und gegen das Ende hat jede zwey oder drey krumme Striche von der nämlichen Farbe; die Seiten des Kopfs sind weiß gesprenkelt; Rinn, Vorderhals und Brust bräunlichgelb, mit Flecken und krummen Strichen von brauner Farbe bezeichnet, die aber heller ist, als die obige; der untere Theil der Brust, der Bauch, die Schenkel und der Afters sind weiß; die Schwungfedern dunkelfarbig, mit hellen Rändern; der Schwanz braun, mit hellern Bändern; die Füße braun.

Sie findet sich auf den Falklands-Inseln.

## 29. Die

w) Perdix mexicana. Latham Ind. orn. II. p. 653. B.

x) Uebers. VI. S. 135. B.

y) Perdix falklandica. Latham Ind. orn. II. p. 653. II. 32. B.

z) Uebers. VI. S. 116. B.

29. Die große Mexikanische Wachtel. (Mexican Q.)

Tetrao novae Hispaniae. L. l. 2. p. 763. No. 50. a)  
 La grande Caille du Mexique. BRISS. orn. l. p. 257. No. 19.  
 Le grand Colin. BUFF. ois. II. p. 485. b)

Diese ist viel größer als unsere Wachtel. Ihr Schnabel ist schwarz; der Kopf hat keinen Federbusch; dieser und der Hals sind schwarz und weiß melirt; der übrige Körper ist rothgelb; die Schwungfedern von letzterer Farbe, mit weißen Spitzen; die Füße schwarz.

Sie ist in Mexiko zu Hause.

30. Die kleine Mexikanische Wachtel. (Lesser M. Q.)

Tetrao Coyolcos. L. l. 2. p. 763. No. 51. c)  
 La Caille du Mexique. BRISS. orn. l. p. 256. No. 18.  
 Le Coyolcos. BUFF. ois. II. p. 486. d)  
 Coyolcozque. seu Coli sonalis. RAY Syn. p. 158. -- WILL. orn. p. 393.

Die Augen sind schwarz; der Scheitel und der Hals schwarz und weiß gemischt, und dieß bildet Bänder an den Seiten des Halses, von den Augen an; der übrige Körper ist oben rothgelb, mit weiß gemischt; die Füße sind rothgelb.

Dieser Vogel ist ebenfalls in Mexiko zu Hause, wo er sich auf den Feldern aufhält. Er hat Stimme und Lebensart mit den andern Mexikanischen Wachteln gemein.

Fernandez erwähnt noch einer andern Wachtel e); die, wie er sagt, Größe und Bau unserer Wachtel, und ein Gefieder gleich den andern Mexikanischen Wachteln hat. Es sind dieß aber so unbestimmte Charaktere, als daß sie uns über die Art hinlängliche Belehrung geben könnten.

31. Die Wecker = Wachtel, (Noisy Q.)

Tetrao suscitator. L. l. 2. p. 763. No. 52. f)  
 La Caille de Java BUFF. orn. l. p. 251. No. 15.  
 Le Reveil matin, ou la Caille de Java. BUFF. ois. II. p. 479. g)  
 Coturnix indica Bontii, (Indian Quail of Bontius). RAY Syn. p. 58. No. 7. --  
 WILL. orn. p. 171. pl. 29.

Sie hat die Größe einer Turteltaube, und gleicht vollkommen unserer Wachtel, hat aber einen längern Schnabel.

A a a a 3

Ei

a) Perdix novae Hispaniae. Lath. Ind. orn. II. p. 653. n. 33. B.  
 b) Uebers. VI. S. 136. B.  
 c) Perdix Coyolcos. Latham Ind. orn. II. p. 653. n. 34. B.

d) Uebers. VI. S. 138. B.  
 e) Le Cacolin. Hist. des Ois. II. p. 486.  
 f) Perdix suscitator. Latham Ind. orn. II. p. 654. n. 35. B.  
 g) Uebers. VI. S. 122. B.

Sie ist auf der Insel Java zu Hause und schreyt in Zwischenräumen, wie unsere Wachtel; dieses Geschrey gleicht aber mehr dem, das die Rohrdommeln in den Sümpfen machen, als dem Wachtelschlage. Sie ist leicht zu zähmen, aber so kalter Natur, daß, wenn sie nicht warm gehalten wird, besonders des Nachts, nicht der Sonne ausgesetzt, und Sand unter sie gestreut wird, sie in Gefahr kommt zu sterben. Die Eingebornen schätzen sie, und halten sie in den Häusern; denn in den Augenblick, da die Sonne aufgeht, erhebt sie ihr Geschrey, und zwar so laut, daß sie das ganze Haus wach macht; daher man sie als einen Wecker braucht. Sie soll truppweise, wie die Rothhühner, in den Wäldern leben. Man sieht sie oft gezähmt, das Männchen, das Weibchen und die ganze Brut, wo sie dann, wie anderes Hühnervieh, auf den Haushöfen hin- und hergehen <sup>b)</sup>. Die Männchen läßt man oft miteinander fechten, wie Kampfhähne.

### 32. Die Madagaskarische Wachtel. (Madagascar Q.)

*Tetrao striatus*. L. l. 2. p. 763. No. 53. i)

La grande Caille de Madagascar. SONN. Ind. Vol. II. p. 169. pl. 98.

Diese ist ohngefähr noch einmal so groß als die gemeine Wachtel. Ihr Schnabel ist schwarz; der Augenstern schmutziggelb; der Scheitel, Hinterhals und der Rücken sind bräunlich gelbroth, auf dem Scheitel mit gelblichweißen Strichen gestreift; die Rückenfedern haben auch die nämlichen Streifen, sind aber mit schwarzen Querbändern durchzogen; an jeder Seite des Kopfs sind zwey weiße Streifen, der eine über den Augen, und dieser steigt den Hals herab; der andere von der Oeffnung des Schnabels an, und läuft fast parallel mit jenem, der Raum darzwischen ist grau; die Kehle schwarz; über der Brust ist die Farbe kastanienbraun; die Brust selbst und der Bauch sind schwarz mit runden, weißen Flecken bezeichnet; die Federn an den Seiten des Bauchs lang und schmal, und verbergen sowohl den Bauch als die Schenkel, sie sind kastanienbraun, mit gelblichweißen Schäften, und an jeder Seite mit einer schwarzen Linie eingefast; die kleinern Deckfedern der Flügel hell gelbroth, mit weißen Streifen, und mit unregelmäßigen, schwarzen Linien durchzogen, die andern eben so, aber mit gelblichweißen Linien durchzogen, die kurzen Schwungfedern schwarz mit gelblichen Bändern bezeichnet, und mit gelblichweißen Schäften; der Schwanz schwarz, mit gelblichweißen Streifen durchzogen, und eben solchen Schäften; die Füße hell gelbroth.

Sie ist in Madagaskar zu Hause.

### 33. Die graufehlige Wachtel. (Grey-throated Q.)

*Tetrao griseus*. L. l. 2. p. 764. No. 54. k)

La Caille brune de Madagascar. SONN. Voy. Ind. Vol. II. p. 171.

Wen

b) Willughby.

i) *Perdix striata*. Lath. Ind orn. II. p. 654.  
n. 36. B.

k) *Perdix grisea*. Latham Ind. orn. II. p.  
654. n. 37. B.



Von der Größe unserer Wachtel. Ihr Schnabel ist schwarz; der Augenstern gelb; Scheitel und Hinterhals schwarz und gelbroth, der schwarzen Federn sind die meisten; die Kehle hell schmutziggrau; der Vorderhals, die Brust und der Bauch eben so, mit zwey weißen Bändern an jeder Feder, die mit dem Rande stets parallel laufen; der Rücken, der Steiß, die Flügel und der Schwanz hell schmutzig grau, mit schwarzen Bändern durchzogen; die großen Schwungfedern braun; die Füße schwarz.

Ebenfalls aus Madagaskar.

34. Die Coromandelsche Wachtel. (Coromandel Q.)

Tetrao coromandelicus. L. l. 2. p. 764. No. 55. 1)

La petite Caille de Gingi. SONN. Voy. Ind. Vol. II. p. 172.

Sie ist um ein Drittheil kleiner, als unsere Wachtel. Der Kopf ist schwarz; der Scheitel röthlichgelb, und zwischen den Augen ein Streifen von eben dieser Farbe; die Kehle weiß und durch einen schwarzen Streifen begränzt; Vorderhals, Brust und Bauch röthlichgelb, schwarz gestreift, und jeder Streifen an den Seiten weiß eingefast; von der Kehle bis zum Bauch läuft ein schwarzes Zick-zackförmiges Band; der Hinterhals ist hellgelbroth, mit einem gelblichen Längsstreifen an jeder Feder, der an den Seiten schwarz eingefast ist; der Rücken, der Steiß und die kleinern Deckfedern der Flügel sind gelbroth kastanienbraun, an jeder Feder ist ein gelblicher Streifen, der wieder mit Linien von der nämlichen Farbe durchzogen ist, die an jeder Seite schwarz eingefast sind; die Schwungfedern sind braun.

Das Weibchen ist an den obern Theilen eben so, unten aber matter; die Kehle weiß mit schwarz eingefast; der Vorderhals röthlichgelb, jede Feder weiß gestreift und mit zwey runden, schwarzen Flecken an den Seiten bezeichnet; der Bauch eben so, statt der Flecken aber mit schwarzen Bändern durchzogen.

Sie werden an der Küste von Coromandel angetroffen.

35. Die Neuguineische Wachtel. (New Guinea Q.)

Tetrao novae Guineae. L. l. 2. p. 764. No. 56. m)

La Caille de la Nouvelle Guinée. SONN. Voy. Ind. Vol. II. p. 170. pl. 105.

Sie ist halb so groß als die gemeine Wachtel. Ihre Hauptfarbe ist braun, am lebhaftesten am Kopf und Bauch; die Deckfedern der Flügel sind schmutziggelb gerändert; die Schwungfedern schwarz; Augenstern und Füße graulich.

Sie ist in Neuguinea zu Hause.

36. Die

1) Perdix coromandelica. Latham Ind. orn. II. p. 624. n. 38. S.

m) Perdix novae Guineae. Latham Ind. II. p. 655. n. 39. S.

## 36. Die Manillische Wachtel. (Manilla Q.)

Tetrao manillensis. L. 1 2. p. 764. No. 57. n)

La petite Caille de l'Isle de Luçon. SONN. Voy. p. 54. pl. 24. o)

Sie hat die Größe eines Hausperlings, und ist nur vier Zoll lang. Ihr Schnabel ist dunkelfarbig; Scheitel und Hintertopf sind schwarz; Rücken und Flügel eben so, mit länglichen, grauen Streifen an den Seiten; die Kehle weiß; die Seiten gelbroth überzogen; die Brust graulich, nach der Queere schwarz gefleckt; der Bauch gelb, mit schwarzen Bändern; die Füße dunkelfarbig.

Sie ist auf der Insel Manilla zu Hause.

## (36.) a. Das Rebhuhn von Chittygong. (Chittygong P.)

Es hat die Größe des Fasans, und ist siebenzehn Zoll lang. Sein Schnabel ist hellaschfarben: die Augen umgiebt ein breiter, eyrunder, kahler, rother Raum, der an den Nasenlöchern anhebt, und sich hinten in einer Spitze endigt; die Nasenlöcher liegen in einer Art von Wachshaut; Kopf und Hals sind weiß, mit schwarzen Strichen bezeichnet; an den Ohren ist ein brauner Fleck; Rücken und Flügel sind äußerst schön mit schwarzen und hellbraunen Streifen und Linien bezeichnet, und haben weiße Ränder und Spizen; die Brust ist schwarz, mit halbmondsförmigen weißen Linien bezeichnet; der Bauch hellröthlichbraun, mit weißen Bändern, und in der Mitte unregelmäßig mit einer dunklen Farbe bezeichnet; der Schwanz weiß und hellbraun gesprenkelt, und mit schwarzen und weißen Streifen, oder zickzackförmigen Linien durchzogen; die Füße haben die Farbe des Schnabels, und hinten keinen Sporn.

Dieser Vogel ist in Indien zu Hause, und wird daselbst von Unkundigen für das Weibchen des Fasans mit dem Federstraufe <sup>1)</sup> gehalten, aber fälschlich, denn er kommt aus einer verschiedenen Gegend dieses Landes. Er ist gemein in den niedern Theilen von Bengalen, und in der Provinz Chittygong. — Herr Middleton. — Den nämlichen Vogel finde ich auch unter den Gemälden der Lady Impen. Es ist ein äußerst schöner Vogel, und, wenn man eine Vermuthung wagen wollte, so möchte sich vielleicht mit der Zeit zeigen, daß er das Weibchen des Zeylonischen Rebhuhns <sup>2)</sup> sey, dessen wahre Größe bisher noch nicht bestimmt worden ist.

## (37.) b. Das Arragonische Rebhuhn. (Arragonian P.)

Tetrao pedibus antice hirsutis etc. Faun. Arragon. p. 81. No. 3. pl. f. 2.

Es

n) Perdix manillensis. Latham Ind orn. II. p. 655. n. 40. B.

o) Uebers von Buffons Vögeln VI. S. 127. B.

p) Diese und die zwey nächsten Arten, (36) a — c sind in dem Suppl. S. 222. — 224. hinz.

hinzu gekommen.

q) s. oben S. 724 Nr. 11.

r) s. oben S. 718. Nr. 3.

s) Perdix arragonica. Latham Ind. orn. II. p. 645. n. 7. B.

Es ist größer als das gemeine Rebhuhn. Sein Schnabel ist schwarz; der Kopf aschfarben; die Kehle schwarz; der Hals ringsum rostigroth; die Brust gelbroth, mit einem schwarzen Band durchzogen; der Rücken braun und rostigroth geschächt; Bauch, Schenkel und Schwungfedern schwarz; die Deckfedern der Flügel rostigroth, unter ihnen ist die Farbe weiß; der Schwanz keilsförmig, und aschbraun, seine äußern Federn mit weißen Spizen; der After weiß, mit rostigrothen Flecken; die Füße aschfarben, an der vordern Seite haarig, und hinten mit einem Sporn versehen.

Das Weibchen unterscheidet sich dadurch, daß es eine graue Brust, und ein schmäleres Band an derselben hat, als das Männchen.

Sie sind in der Gegend von Saongossa in Arragonien zu Hause, machen ihr Nest auf die Erde, legen vier oder fünf ziegelartige, braungefleckte Eyer, und sind unter dem Namen: Churra bekannt.

38. (36. c.) Die Wachtel aus Hudsonsbay. (Hudsonian Q.) \*)

Lev. Mus.

Dies ist die kleinste ihrer Familie, und nur fünf Zoll lang. Ihr Schnabel ist dunkelbraun; die Hauptfarbe des Gefieders hell bräunlich - milchbläulich, am Hinterhalse und über den Schenkeln mit unregelmäßigen weißen Flecken bezeichnet; Rücken, Flügel und Schwanz sind sparsam mit weißen Linien durchzogen, die an ihren untern Theile schwarz eingefast sind; die untern Theile des Körpers sind heller, als die obern, und ungefleckt; die Füße dunkelbraun.

Ich habe ein Exemplar dieser Art von der Hudson's-Bay erhalten, woher auch, wie ich höre, das im Leverschen Museum gekommen ist.

Zusätze.

39. Das Asiatische Rebhuhn.

*Perdix aliatica*. Latham Ind. orn. II. p. 649. n. 20.

Es ist sechs Zoll lang. Der Schnabel ist kurz, stumpf, dunkelbraun, der Unterkiefer blaß; der Kopf mit der Kehle gelbbraun; der Oberleib gelbroth, hellgelb und dunkelbraun gefleckt, auch hin und wieder schwarz gemischt; der Unterleib weißlich, jede Feder mit zwey schwarzen Bändern, doch nehmen die Farben nach dem Steiß zu an Lebhaftigkeit ab; die Schwungfedern röthlichgelb, dunkelbraun gefleckt; die Füße roth, hinten in der Mitte mit einem stumpfen Sporn versehen.

Sein Vaterland ist Indien, wo es in der Landschaft der Mahratten sich aufhält.

40. Das

\*) *Perdix hudsonica*. Latham Ind. orn. II. p. 655. n. 41. B.

Lathams allgem. Uebers. der Vögel. Bds. 2. Th.

## 40. Das Kackerlic = Rebhuhn.

Tetrao Kakelik. L. I. 2. p. 762. n. 47. — Falk. III. [p. 390.  
 Perdix Kakelik. Latham Ind. orn. 2. 655. No. 42.

Es hat die Größe einer Kropftaube. Schnabel, Augenlieder und Füße sind scharlachroth; die Brust ist aschgrau; der Rücken weiß und aschgrau gewellt.

Es wohnt heerdenweis in der Bucharey, Chiva und Songoria. Seine Stimme ist: Kackerlicf.

## 41. Das Caspische Rebhuhn.

Tetrao Caspius. L. I. 2. p. 772. No. 48. — S. G. Gmelin. It. IV. 67. t. 10.  
 Perdix Caspia. Lath. Ind. orn. II. p. 655. No. 43.

Es ist aschgrau, kaffeebraun gefleckt; Nasen, Augenkreise und Schläfe sind kahl, und die Füße gelb.

Man trifft es bey Astrabat in Persien an.

## 42. Die Cambäische Wachtel.

Perdix cambaiensis. Latham Ind. orn. II. p. 655. No. 44.  
 Mus. Brit.

Sie ist sechs Zoll lang. Der Schnabel ist stark, kurz und blaß; der ganze Körper röthlichgelb, unten blässer, alle Federn mit dunkeln Farben genebelt; die Füße sind gelb; die hintere Zehe ist stumpf.

Sie wohnt in Indien, im Königreich Guzurat. B.

---

\* \* Mit drey Zehen.

## 43. (37.) Die Wachtel von Gibraltar. (Gibraltar Q.)

Tetrao Gibraltarius. L. I. 2. p. 766. No. 58. u)  
 Lev. Mus.

Ihre Länge ist siebenthalb Zoll. Der Schnabel ist schwarz; der Scheitel kastanienbraun, weiß eingefast; der Rücken eben so mit schwarzen Streifen; die Deckfedern der Flügel rostigbraun, in der Mitte jeder Feder ein schwarzer, weiß eingefaster Fleck, und mit weißen Endspitzen; Rinn und Kehle schwarz und schmutzigweiß gestreift; die Brust weiß, mit einem schwarzen

u) Perdix gibraltaria. Latham Ind. orn. II. p. 656. n. 45. B.

zen Halbenmonde an jeder Feder, außer längs der Mitte herab, die hell rostfarben ist, und hier ist auch eine Mischung dieser letztern Farbe mit der schwarzen; Bauch, Seiten und After sind heller, ins Gelbe ziehend; Schwungfedern und Schwanz dunkelfarbig, letzter kurz, schwarz und gelbrothbraun gestreift, und weiß eingefaßt; die Füße blaß; nur drey Zehen, die alle vorwärts stehn.

In der Sammlung des Sire A. Lever, der sie aus Gibraltar bekommen hat.

44. (38.) Die Andalusische Wachtel. (Andalusian Q.)

(s. die zweyte Figur der acht und sechzigsten Kupfertafel.)

Tetrao andalusicus. L. I. 2. p. 766. No. 59. v)

Die Hauptfarbe ist ein schönes Gelbroth, und die Federn sind unregelmäßig schwarz bezeichnet und gestreift; die Seiten des Halses sind schwarz gefleckt; die untern Theile, von Kinn, bis zum After hell gelbrothlichweiß, mit einem gelben Anstrich am Vorderhals und Brust; die Schwungfedern dunkelfarbig; Schnabel und Füße fleischfarben, letztere haben nur drey Zehen, die alle vorwärts stehn.

Sie ist in Andalusien zu Hause w)

45. (39.) Die schwarzhälfige Wachtel. (Black-necked Q.)

Tetrao nigricollis. L. I. 2. p. 767. No. 60. x)

La Caille de Madagaskar. Briss. orn. 1. p. 252. No. 16. pl. 24. f. 2. — Buff. ois. II p. 479. y). Pl. enlum. 171.

Sie hat die Größe unsrer Wachtel, und ist siebenthalb Zoll lang. Ihr Schnabel ist aschgrau; die obern Theile des Halses sind schwarz und weiß, mit einer Mischung von Gelbrothem; die obern Theile des Halses und Körpers sind aschfarben, gelbroth und schwarz geschächt, die letzte Haube in Streifen, die an einigen Theilen breiter sind, und Flecken bilden; die Deckfedern der Flügel sind unregelmäßig gelbroth und aschfarben melirt; außerdem haben sie noch unregelmäßige, gelblichweiße Flecken, die größtentheils mit einem weißen Streife begleitet sind; die Schulterfedern sind zum Theil eben so, außer daß an einigen ein weißlicher Streifen ist; Kinn und Vorderhals sind schwarz, das sich in eine Spitze an der Brust endigt; die Brust selbst, die Seiten des Körpers, der Bauch, die Schenkel und der After sind aschgrau; die Seiten der Brust gelbroth; die untern Deckfedern des Schwanzes schwarz gestreift; die Schwungfedern

B b b b 2

braun,

v) *Perdix andalusica*. Latham Ind. orn. II. p. 656. n. 46. B.

w) Herr Pennant. Wahrscheinlich einerley Vogel mit Shaw's dreyzehiger Wachtel, die, nach ihm, ein Zugvogel ist, und im Laufen gefangen werden kann; denn wenn sie

einen oder zwey Sprünge gemacht hat, so ist sie so ermüdet, daß man sie mit einem Stocke todt schlaagen kann. Shaw's Trav. p. 300.

x) *Perdix nigricollis*. Latham Ind. orn. II. p. 658. n. 47. B.

y) Uebers. VI. S. 120. B.

braun, die drey oder vier äußern weißgerändert; der Schwanz wie die obern Theile des Körpers; die Füße aschgrau; die Hinterzehe fehlt.

Sie ist in Madagaskar zu Hause.

#### 46. (40) Die Luconische Wachtel. (Luzonian Q.)

Tetrao luzoniensis. L. I. 2. p. 767. No. 61. 2)

Caille de l'Isle de Luçon. SONN. Voy. p. 54. pl. 23. 22)

Diese ist ein Drittheil kleiner, als die Europäische Wachtel. Ihr Schnabel ist graulich; Kopf, Hinterhals und Kehle sind schwarz und weiß gemischt, an erstern sehr unregelmäßig; Vorderhals und Brust kastanienroth; der Bauch hellgelb; der Rücken schwärzlichgrau; die großen Schwungfedern grau, die kürzern an den Enden gelb, und in der Mitte ein milder schwarzer, zur Hälfte kastanienroth eingefasster Fleck; der Schwanz kurz; die Füße hellgrau, nur drey Zehen, die alle vorwärts stehn.

Sie ist auf der Insel Manilla zu Hause.

## Fünf und funfzigste Gattung. Trompetenvogel.

Der Schnabel ist mäßig lang, cylindrisch kegelförmig; die obere Kinnlade erhaben und länger. Die Nasenlöcher sind ensförmig, tiefliegend (sunk) und offen. Die Zunge ist knorpelig, platt, und am Ende gefranzt. Die Füße sind bis etwas über die Kniee nackt <sup>a)</sup>. Drey Zehen stehen vorwärts und eine rückwärts; diese letzte ist klein, mit einer runden Erhöhung unter ihr, die nur ein wenig von jedem absteht.

### 1. Der goldbrüstige Trompetenvogel. (Gold-breasted Trumpeter.)

(s. die neun und sechzigste Kupfertafel.)

Pfophia crepitans L. I. 2. p. 720. No. 1. b)

Grus Pfophia. PALLAS Spicilegium. IV. tab. 1.

Le Faïsan des Antilles. BAISS. orn. 1. p. 269.

L'Ag-

z) *Perdix luconiensis*. Latham Ind. orn. II. p. 656. n. 48. B.

22) Uebers. von Buffons Vögeln. VI. S. 126. B.

a) Im Linneischen System wird er deshalb

unter die Sumpfvögel gerechnet; ich glaube aber selbst, daß er hier an einem schicklichern Plage steht B.

b) Latham Ind. orn. II. p. 657. n. 1. B.



Der Goldbrüftige Trompetenvogel.  
*Pipha erythrorhynchos* Lin.





L'Agami. BUFF. ois. IV. p. 487. pl. 23. c) -- Pl. enlum. 169.  
 Le Caracara d) BUFF. ois. II. p. 299. ? e) -- Hist. Antill. vol. II. ch. 5. §. 8.  
 L'Oiseau Trompette. FERMIN Surin. vol. p. 162. f)  
 Lev. Mus.

Es hat die Größe eines großen Haushuhns, aber einen langen Hals, und steht sehr hoch auf den Beinen; seine Länge ist zwanzig Zoll. Die Hauptfarbe seines Gefieders ist schwarz; die Kopffedern sind sehr kurz, und pflaumenartig; der Schnabel ist matt gelblichgrün, mit einer dunkelfarbigen Spitze (bey einigen mit einer schwarzen); die Nasenlöcher sind länglich, und offen; der Augenfleck gelbbraun; die Augenkreise etwas kahl, und röthlich; die Federn am Vorderhalse und am obern Theil der Brust sehr glänzend goldgrün, mit einem blauen Widerschein bey gewissen Lichte; die Federn zwischen den Schultern rostigroth, so wie sie herabwärts kommen, ins hellaschfarbene spielend, locker und seidenartig; die Schulterfedern sehr lang, und hängen über den Schwanz herüber, der sehr kurz ist, und aus zwölf schwarzen Federn besteht; die Füße sind lang und grünlich; die Klauen schwarz.

Bei einigen Vögeln variiert die Farbe ein wenig, indem die Flügel eine Mischung von Weiße haben.

Dieser sonderbare Vogel ist in verschiedenen Ländern von Südamerika, in Brasilien, Guiana, Surinam u. s. w. zu Hause; in großer Menge aber findet er sich im Amazonenlande. Seine Eyer sind etwas größer als Hühnereyer, und von blaugrüner Farbe. Er soll ein sehr kurrer Vogel seyn, der oft der Person nachläuft, die ihn besorgt. Er ist der Stimme wegen merkwürdig, die er von sich gibt, und über deren Ursprung die Schriftsteller uneinig sind; einige behaupten, sie käme aus dem After <sup>e)</sup>, andere, aus dem Bauche. Anfangs scheint der Schall aus dem Schnabel zu kommen, er wird zwey oder drey mal wiederhohlet, und ist dem Worte: Scherck, nicht unähnlich. Dieser Schall wird von einem Geräusche begleitet, das von innen heraus kommt, und dem oft wiederholten Gurren einer Taube ähnelt. Der Bauch scheint während dieses Geräusches sehr in Bewegung zu seyn. Zuweilen läßt es der Vogel hören, ohne irgend einen vorhergegangenen Schall aus dem Schnabel <sup>b)</sup>. — Er frist gerne Brod, Fleisch und kleine Fische; läuft schnell, mit weiten Schritten, die von den ausgebreiteten Flügeln unterstützt werden, und schläft auf einem Fuße stehend, den Kopf zwischen den Schultern gesteckt, wie der Storch.

B b b b b 3

Jch

c) Uebers. XIII. S. 203. B.

d) Uebers. V. S. 309. Es ist bis zur größten Wahrscheinlichkeit gewiß, daß hier von Buffon nach Pater Du Tertre unser Vogel beschrieben wird. Er selbst sagt dieß in der Geschichte seines Agami. B.

e) Ein von diesem verschiedener Vogel, unter dem Namen: Caracara, ist im I. Bd. I. Th. S. 58. No. 47. dieses Werks erwähnt worden.

f) Vergl. auch meine N. G. des In- und Auslandes. I. 1. S. 442. B.

g) *Rostrum mussitanti respondet per anum.* Lin.

h) Wer mehr über diesen Gegenstand wissen will, den können wir auf die Uebersetzung von Buffons Vögeln a. a. O. verweisen, wo Hr. Professor Otto, nach seiner ihn eigenen Genauigkeit, alles hieher gehörige gesammelt hat. B.

Ich vermuthe sehr, daß du Tertre's oben citirter Vogel, der nämlich ist; er ist nach ihm, so groß als ein Capaun, mit einem Rabenschnabel; Hals und Beine sind länger als beim Hahn; die Federn des Halses und der Brust blau und glänzend, wie beim Pfau; der Rücken graubraun; Flügel und Schwanz schwarz; letzter sehr kurz.

Dieser Vogel soll auf den Curibaischen Inseln zu Hause seyn, wo er Fasan genannt wird. Er wird oft zahm gemacht, und unter andern Federvieh gehalten; er ist zänkisch und siegt mehrentheils; er tödtet oft nicht bloß Haushühner, sondern auch Truthähne; und verfolgt die Einwohner, besonders die Neger, die er in die Füße pickt, wo es nicht selten Blut giebt. Sein Fleisch wird für eben so gut gehalten als Fasanenfleisch.

## 2. <sup>i)</sup> Der gewellte Trompetenvogel. (Undulated T.)

*Pfophia undulata* L. I. 2. p. 721. No. 2. k) — — JACQUINS Beytr. p. 24. No. 18. tab. 9.

Er hat die Größe einer Gans. Sein Schnabel ist dunkelblau; die Hauptfarbe des Gefieders am Kopf und an den obern Theilen des Körpers, einigermaßen der des großen Trappens ähnlich, nämlich hellröthlichbraun, sehr schön schwarz gewellt; die Federn am Hintertopf lang, und bilden einen herabhängenden Federbusch; unter den Ohren entspringt ein schwarzer Saum, der an beyden Seiten des Halses herabläuft, im herabsteigen weiter wird, und sich am untern und vordern Theil des Halses vereinigt, wo die Federn sehr lang werden, und los herabhängen, einigermaßen, wie die Brustfedern der Numidischen Jungfer <sup>1)</sup>; und diese ausgenommen, sind alle untern Theile weiß; die Füße sind an Farbe dem Schnabel nicht unähnlich.

Diese Art ist in Afrika zu Hause. Das Exemplar, von dem obige Beschreibung genommen ist, wurde von Tripoli gebracht.

i) Aus dem Suppl. S. 225.

k) Latham Ind, orn, ll. p. 657. n. 2. B.

1) Demoiselle *Ardea Virgo*. Lin.

## Sechß und funfzigste Gattung. Trappe.

Der Schnabel ist am Oberkiefer gewölbt. Die Nasenlöcher sind offen, und eyrund. Die Zunge ist an beyden Seiten, am Ende etwas gespalten (sloping), und zugespitzt. Die Beine sind lang, und über den Knien etwas nackt. Die Füße haben nur drey Zehen und eine Hinterzehe (Lauffüße).

Sie sind bloß in der alten Welt zu Hause; keiner in der neuen:

### I. Der große Trappe. (Great Bustard.)

- Otis Torda L. I. 2. p. 722. No. 1. -- m) Faun. Suec. No. 196. -- Scop. ann. I. No. 159. -- n) KRAM. elench. p. 354. No. 1. -- FRISCH, tab. 106. — GEORGI Reise p. 172.  
 L'Outarde. BRISS. orn. V. p. 19. — BUFF. ois. II. p. 1. pl. 1. — o) Pl. enlum. 245.  
 Bustard. RAH SYN. p. 58. A. 1. — WILL. orn. p. 178. pl. 32. EDW. pl. 79. 80. — p) ALBIN III. pl. 38. 39. — Br. Zool. I. No. 98. pl. 44. -- q) Arct. Zool. II. n. 186. r)

Br. Mus. Lev. Mus.

Dies ist der größte Landvogel unserer Insel, denn das Männchen wiegt fünf und zwanzig Pfund, und oft noch mehr; seine Länge ist beynabe vier, und seine Breite neun Fuß. Kopf und Hals sind aschfarben; der Rücken hat schwarze und lebhaft rostfarbene Querstreifen; die Schwungfedern sind schwarz; der Bruch ist weiß; der Schwanz roth und schwarz gestreift, und besteht aus zwanzig Federn; die Füße sind dunkelfarbig.

Das Weibchen ist ohngefähr halb so groß als das Männchen; der Scheitel dunkelorangefarben, mit schwarzen Querstichen; der übrige Kopf braun; der untere und vordere Theil des Halses aschfarben; außerdem ist es dem Männchen gleich; aber die Farbe des Rückens und der Flügel ist matter.

Das Männchen unterscheidet sich auch dadurch vom Weibchen, daß es einen ohngefähr fünf Zoll langen Federbüschel an jeder Seite der untern Kinnlade hat; außerdem ist es mit einem Beutel (pouch) versehen, der sieben Quart Wasser hält, und am Vorderhalse angebracht ist; der Eingang in derselben ist unmittelbar unter der Zunge. Dieser dient ihm, wenn

m) Latham Ind. orn. II. p. 658. n. 1. B.

n) Uebers. von Günther S. 127. Nr. 189. B.

o) Uebers. VI. S. 5. B.

p) Seligmanns Wägel. III. Taf. 41. 43. B.

q) Uebers. von Murr. S. 91. Taf. 43. B.

r) Uebers. II. S. 299. Nr. 102. Vergl. auch meine N. S. Deutschlands III. S. 278. Nr. 1. N. S. des In- und Auslandes. I. 1. S. 454. Nr. 1. Meyers Illum. Thiere I. S. 19. Taf. 18. 19. B.

wenn das Weibchen über dem Neste sitzt, das gewöhnlich in einer Entfernung vom Wasser geschleht, oder auch die Jungen, bis sie sich selbst vom Neste wegbegeben können, zu tränken <sup>1)</sup>. Einen fernern Nutzen desselben hat man zu Marocco beobachtet, wo man die Habichte nach den Trappen fliegen läßt; denn beym Angriffe des Habichts, hat man bemerkt, daß der Trappe sich dieses Wasserbeutels bedient, um es gegen seinen Gegner auszusprühen, der nicht selten dadurch in die Flucht geschlagen wird <sup>2)</sup>.

Der Trappe ist, wie ich glaube, auf der alten Welt eingeschränkt. Ich höre nicht weiter von ihm, als bis Griechenland und Syrien gegen Süden, und bis Schweden und Rußland gegen Norden. In einigen dazwischen liegenden Ländern ist er in großer Menge, in andern äußerst sparsam, besonders in gutbewohnten Ländern <sup>3)</sup>; denn dieser Vogel vermeidet aus Furchtsamkeit alle Gemeinschaft mit Menschen, um so mehr, da der aller elendeste Hund ganze Heerden Trappen davon jagen kann. In England trifft man sie noch hier und da in Truppen von fünfzig, oder mehreren an; sie halten sich in den offenen Gegenden von Süden und Osten auf, von Dorsetshire bis in die offenen Striche (Walds) in Gontshire; und auf der Ebne von Salisbury, in Wiltshire, sieht man sie oft. In Schottland sind sie vermuthlich ausgerottet <sup>4)</sup>. Sie sind sehr langsam im Aufstiegen, laufen aber so schnell, daß sie nur von Windspielen (Greyhounds) eingeholt werden können. Man sagt, daß diese schnellen Läufer sie eingeholt haben, ehe sie sich noch vom Boden erheben konnten <sup>5)</sup>. In England sind sie am zahlreichsten im Herbst; in Frankreich sieht man sie aber auch im Frühjahr. Sie sind auch in einigen Gegenden von Deutschland gemein <sup>6)</sup>; daher man glauben sollte, sie zögen von einem Lande in das andere <sup>7)</sup>. Sie sind gemein auf allen südlichen Ebenen von Rußland, und in den Tatarischen Wüsten; und leben einzeln, auffer zur Wanderzeit, wo sie sich in kleine Flüge vereinigen <sup>8)</sup>.

Dieser Vogel baut kein Nest, sondern legt seine Eyer auf die Erde, in die er ein Loch kratzt, in irgend einem trocknen Kornfelde <sup>9)</sup>; es sind ihrer zwey, so groß wie Gänseeyer, hellolivbraun, mit Flecken von dunklerer Farbe. Das Weibchen verläßt das Nest, wenn die Eyer in seiner Abwesenheit berührt worden sind. Ihr Futter sind Körner und verschiedene Pflanzen

<sup>1)</sup> Dieß ist gegen alle Erfahrung. In Thüringen giebt es eine sehr große Menge Trappen, da weiß man aber, daß sich weder die Weibchen noch Junge tränken lassen. Erstere sind auch ohnehin zur Brütezeit allein (denn die großen Trappen leben in Polygamie) und letztere laufen sogleich aus dem Neste, wenn sie ausgekrochen sind. B.

<sup>2)</sup> Barringt. Miscell. p. 553.

<sup>3)</sup> Dieß ist der Erfahrung entgegen. Gerade in den bewohntesten und fruchtbarsten Gegenden Sachsens und besonders Thüringens trifft man sie in Menge an. B.

<sup>4)</sup> Br. Zool. — Flor Scot,

<sup>5)</sup> Man sagt dieß zwar allgemein; allein es ist dieß doch ein höchst seltner Fall; man muß sich den Wind entgegen ganz nahe haben an sie schleichen können. — Der Anlauf, den sie zum Fliegen nehmen müssen, ist so groß nicht, als man gewöhnlich vorgiebt. B.

<sup>6)</sup> In Deutschland streichen sie nur aus einer Gegend in die andere; vermeiden aber die Berge. B.

<sup>7)</sup> Die Trappen sind in Ungarn so gemein, daß man ihrer zuweilen vier bis fünf hundert in einem Fluge sieht. Keyslers Trav. IV. p. 176. — Kramer.

<sup>8)</sup> Decouv. Russ.

<sup>9)</sup> Am liebsten ins Haferfeld. B.

Pflanzenarten; doch fressen sie auch viele Würmer, die im Sommer vor Sonnenuntergang aus der Erde hervorkriechen <sup>b)</sup>).

## 2. Der kleine Trappe. (Little B.)

Otis Tetrax L. I. 2. p. 723. No. 5. — c) Faun. Suec. No. 196. — MÜLLER Zool.

p. 27. No. 220 — Faun. Arrag. p. 79.

La petite Outarde, ou Canne-petiere. BRISS. orn. V. p. 24. pl. 2. f. 1. 2. —

Buff. oil. II. p. 40 — d) Pl. enlum. 25. (das Männchen). 10. (das Weibchen.)

Anas campestris. RAU Syn. p. 59. No. 2. — — WILL. orn. p. 179. pl. 32.

French Field Duck. ALBIN III. pl. 41.

Little Bustard. EDW. pl. 251. — Br. Zool. I. No. 99. — Phil. Trans. Vol.

XLVIII. p. 502. pl. 16 — Arct. Zool. II. p. 321. A. f)

Lev. Mus.

Er hat die Größe eines Fasans, und ist siebenzehn Zoll lang. Sein Schnabel ist grau-braun; der Scheitel ist schwarz, mit gelbrothen Streifen; die Seiten des Kopfs, das Kinn und die Kehle sind gelbröthlichweiß, mit kleinen, schwärzlichen Flecken bezeichnet; der ganze Hals schwarz, mit zwey unregelmäßigen weißen Bändern umgeben, das eine am obern Theile (top), das andere am untern Theile (bottom); Rücken und Flügel gelbroth, mit braunen Sprenkeln, mit zarten, unregelmäßigen schwarzen Linien durchzogen, und mit einigen perpendicularen Streifen von der letzten Farbe untermischt; die untern Theile des Körpers und die äußern Ränder der Flügel weiß; der Schwanz besteht aus achtzehn Federn, die vier mittlern sind lohgelb, mit schwärzlichen Streifen, die andern weiß, mit unregelmäßigen, schmalen, schwärzlichen Querbändern bezeichnet; die Füße grau.

Das Weibchen unterscheidet sich dadurch, daß es keinen schwarzen Hals hat; dieser ist statt dessen, so ziemlich von einerley Farbe mit den obern Theilen, die einigermaßen der des Männchens gleichen, die Linien daran sind aber nicht so zart, und sie sind stärker mit unregelmäßigen Ringelsteinen bedeckt; die Brust ist gelbröthlichweiß, mit schwärzlichen Streifen; die übrigen untern Theile sind weiß; die Deckfedern des Schwanzes aber bey beyden Geschlechtern mit schwärzlichen Strichen durchzogen <sup>e)</sup>).

Der in der Britischen Zoologie beschriebene Vogel, scheint mir etwas verschieden zu seyn, weil die Brust und die äußern Schwanzfedern einfarbig weiß sind.

Dieser

b) Br. Zool.

c) Latham Ind. orn. II. p. 659. n. 3. B.

d) Hebers. VI. S. 48. B.

e) Seligmanns Vögel VII. Taf. 41. B.

f) Hebers. II. S. 299 A. Vergl. meine N. G. Deutschlands III. S. 288. Nr. 2. Taf. XVII. das Weibchen N. G. des In- und Auslands

des I. I. S. 455. Nr. 2. B.

g) Wer (sagt Wittugghy, nach Belon), wer eine vollkommene Beschreibung von diesem Vogel haben will, der denke sich eine Wachtel von der Größe eines Fasans, aber sehr stark gestreckt; denn gerade so ist die Feld-Ente (Field-Duck.)

Dieser Vogel ist in vielen Ländern Europens zu Hause, aber nur zwey oder drey mal in England angetroffen worden, und alle Exemplare waren Weibchen; ob schon man sich dieses, daß die meisten weiblichen Geschlechts waren, daraus erklären kann <sup>b)</sup> daß er in Polygamie lebt <sup>i)</sup>. Die Männchen sollen sehr hitzig miteinander fechten, jeder, um Meister von einem gewissen Plage zu bleiben. Er ist häufig in Frankreich; und wird auch in andern Ländern gesehen, obschon selten. Linne' erwähnt seiner in seinem Verzeichnisse Schwedischer Vögel <sup>k)</sup>, sagt aber, er sey nicht gemein.

Das Weibchen legt seine Eyer im Junius, drey bis fünf an der Zahl, und von glänzend grüner Farbe. Die Jungen folgen ihr, sobald sie ausgetrochen sind, wie junge Hühnchen, und fahren bey dem geringsten Geräusche zusammen, und verbergen sich (squat). In der Mitte des Augusts sind sie flücker.

Es ist dieß ein scheuer Vogel, wie der vorige, und dabey listig. Wenn er aufgestört wird, so fliegt er auf zwey oder drehundert Schritte, nicht hoch von Boden, und dann läuft er geschwinder, als ihn ein Mensch zu Fuße folgen kann <sup>l)</sup>. Er soll von allen Arten Körnern, Ameisen, Käfern und grünen Getreide leben. In Frankreich fängt man sie häufig in Netzen, wie die Rebhühner, aber auch mit dem Habicht. Ihr Fleisch ist schwärzlich, wird aber dessen ungeachtet geschätzt, weil es von ausgesuchten (high) Geschmack ist. Auch ihre Eyer werden für eine Delikatesse gehalten.

Diese <sup>m)</sup> Art soll in Spanien sowohl als in Frankreich nicht selten seyn, und ihr Fleisch wird von einigen an Geschmack dem Hasenfleisch gleich geschätzt. Herr Tunstall hatte einen solchen Vogel in seinem Cabinet, der in Suffex geschossen wurde, und, wie er mir sagte, der Zergliederung zu Folge, ein Männchen war, obschon das Schwarze am Hals, das Charakteristische dieses Geschlechts fehlte, und er auch vor der Zergliederung für ein Weibchen gehalten wurde. Er ist sehr häufig in den südlichen und westlichen Ebenen von Rußland, und wandert in kleinen Flügen. Man findet ihn noch eine gute Strecke in den Tatarischen Wüsten, aber nicht in Sibirien <sup>n)</sup>.

### 3. Der Arabische Trappe. (Arabian B.)

Otis arabs L. I. 2. p. 723 No. 2. o)

L'Outarde d'Arabie. Briss. orn. V. p. 30. No. 3.

Le

b) Ein Männchen ist hinlänglich für viele Weibchen. Salerne.

i) Da die Männchen im ersten Jahre, besonders ehe sie sich gemauert haben, noch wie die Weibchen aussehen, wie dieß bey den Hausvögeln, ja fast bey allen Vögeln der Fall ist, so ist leicht zu begreifen, warum man lauter Weibchen zu erhalten glaubt. S.

k) Dieß wird in der Hist. de Ois. geläugnet.

Über Buffon hätte die letzte Ausgabe der Schwed. Faune eben sowohl lesen können, als die erste.

l) Diese Verschlagenheit hat in Frankreich ein Sprichwort veranlaßt, daß nämlich ein solcher Mensch „die Landente spielt.“

m) Zus. a. d. Suppl. S. 226.

n) Arct. Zool.

o) Latham Ind. orn. II. p. 659. n. 4. B.

Le Lohong, ou l'Outarde huppée d'Arabie. BUFF, ois II. p. 52. p)  
 Le Paon sauvage de l'Isle de Luçon. SONN. Voy. p. 85. pl. 49.  
 Arabian Bustard. EDW. pl. 12. q)

Er hat die Größe des großen Trappen (Nr. 1.); Schnabel, Hals und Beine aber sind länger. Der Schnabel ist blaß hornfarben; der Augenstern mattbraun; der Hinterkopf mit einem Federbusch geziert, und schwarz; die Stirn weißlich; an jeder Seite des Kopfs ist ein schwarzes Zeichen, das sich hinten in den Federbusch verliert; der übrige Kopf, der Hals und die obern Theile des Körpers sind gelbroth, mit Schwarz melirt, das ihm das Ansehen der Zeichnung eines Auerhuhns giebt; Kehle und Vorderhals sind aschfarben, mit braunen Strichen durchzogen; die Brust und die untern Theile weiß; die großen Schwungfedern schwarz, die kürzern schwarz und weiß, in Flecken; die zunächst am Körper stehenden gelbroth, mit schwarzen Streifen durchzogen; die zwey mittlern Schwanzfedern von letzter Farbe; die andern weiß, ein wenig gesprenkelt, und mit einem schwarzen Band durchzogen; die Füße hellbraun.

Er findet sich im glücklichen Arabien. Edward's sah zu London einen lebendigen; der aus Mocha kam, wo er unter dem Namen: Lohong bekannt ist.

Dies ist ohne Zweifel Le Maire <sup>r)</sup> und Adanson's fliegender Strauß, und nicht der nächstfolgende, wie Buffon <sup>s)</sup> vermuthet. Der lange Hals, der Federbusch, und die Größe, alles spricht laut dafür, daß es der folgende nicht seyn kann, den Linné mit seiner gewöhnlichen Scharfsicht und Kürze beschrieben hat, und der kaum ein Drittheil der Größe des obigen hat.

---

Seine <sup>t)</sup> Länge ist drey Fuß. Sein Schnabel ist lang, spizig, gerade, und am Ende ein wenig erweitert (enlarged), von Farbe dunkelschwarz; Kopf, Hals und Brust sind ichtgrau, mit halbirkelförmigen, schwarzen Strichen bezeichnet; am Hinterkopf ist ein langer Federbüschel, der sich in eine Spitze endigt, und den der Vogel horizontal trägt; die obern Federn dieses Busches sind schwarz; die untern grau, mit schwarzen Bändern; Rücken, Flügel und Schwanz sind braun, die Afterflügel weiß, mit grauen Rändern; der Bauch weiß; nur drey Zehen, die alle vorwärts stehn, und bis ans erste Gelenk verbunden sind.

Dieser Vogel ist auf allen Philippinischen Inseln und auf dem Vorgebirge der guten Hoffnung zu Hause. Die Einwohner nennen ihn Pfau; aus welchem Grunde aber, läßt sich nicht wohl bestimmen, denn weder sein Betragen noch seine Stellungen kommen mit diesem Vogel überein. Obiges ist Sonnerat's Beschreibung, aus der mir offenbar zu erhellen scheint, daß es der Arabische Trappe, und keine besondere Art sey <sup>u)</sup>.

Ccccc 2

4. Der

p) Uebers. IV. S. 63. B.

q) Seligmanns Vögel I. Taf. 23. B.

r) Maire Voy. p. 106. — Adanson seneg. engl. ed. p. 294.

s) Hist. des Ois. II. p. 54.

t) Jetzt folgt die Beschreibung von Sonnerat's Vogel, a. d. Suppl. S. 226. 227.

u) Herr. Director Lichtenstein gedenkt unter den Namen

## 4. Die weißohrige Trappe. (White-eared B.)

(s. die siebenzigste Kupfertafel.)

Otis [afra. L. l. 2. p. 734. No. 4. v).

KNORRKOCH, KNORR Hen. KOLBE Cap. Vol. II. p. 139. pl. 7. f. 2. w).

Er hat die Größe eines großen Haushuhns, und ist zwey und zwanzig Zoll lang. Sein Schnabel ist gelb, und am Ende, wo er schwarz ist, etwas gebogen; der Scheitel schwärzlichbraun, unregelmäßig mit weißen Linien gestreift; an beyden Seiten desselben ist eine weiße Linie, und an den Ohren ein großer, weißer Fleck; der übrige Kopf, nebst der Stirn, dem Halse und den untern Theilen des Körpers ist schwarz; rund um den untern, hintern Theil des Halses herum läuft ein weißes Band, das gleich einem Halskragen, an die Brust vorläuft, sich aber vorne nicht ganz schließt; die obern Theile des Körpers, ein großer Theil der Flügel, und der Schwanz sind dunkel schwärzlichbraun, mit unregelmäßigen, gelbrothen Streifen von verschiedener Form durchzogen; der äußere Rand der Flügel und die Schwungfedern sind schwarz; über diesen ist ein großer weißer Raum (bedwhite), der fast die ganze Länge der Flügel einnimmt; die Schwungfedern der zweyten Ordnung (secondaries) sind länger als die der ersten (quills), hängen über diese herab und verstecken sie im ruhigen Zustande; der Schwanz besteht aus vierzehn Federn, ist fünf Zoll lang, und ein wenig abgerundet, alle seine Federn sind denen des Rückens nicht unähnlich, spielen aber mehr ins Aschfarbene, und sind an den Enden am hellsten, ausserdem sind sie alle, die zwey mittlern ausgenommen, mit zwey schwarzen Streifen durchzogen; der untere Theil der Federn, die an der Mitte der Schenkel herumstehen, ist weiß; die Füße sind gelb; die Klauen schwarz.

Beym Weibchen sind Kopf und Hals wie der Rücken, die Streifen aber zärter, und Brust und Bauch schwarz wie bey dem Männchen, der weiße Fleck an den Ohren aber, und der Ring am untern Theil des Halses fehlen ihm.

Der weiße Fleck an den Ohren ist so sichtbar, daß er mit allem Recht den Vogel einen charakteristischen Namen giebt. Er kann für keinen Federbusch gehalten werden, wie Buffon \*) zu glauben scheint. Inzwischen nennt Linne' die Farbe des Scheitels und der obern Theile aschgrau, und erwähnt gar keiner Sprekeln (moltlings), ob es schon hinlängliche Spuren giebt, um gewiß zu seyn, daß er den hier beschriebenen Vogel meynt, und keinen andern.

Diese Vögel finden sich auf dem Vorgebirge der guten Hoffnung vor, und ein Paar derselben besitzt jetzt Sir Joseph Banks. Das Männchen habe ich auch in der Sammlung

men Arabische Trappe in seinem Verzeichnisse des Hamburg. Naturalienkabinetts S. 36. Nr. 327. das Weibchen als eine Varietät von diesem Vogel. Er sagt: Es ist ein großer Trappe vom Vorgebirge der guten Hofnung, der, die Ohren ausgenommen, welche wie bey dem großen Trappen

fast nackt sind, genau mit der Beschreibung des Arabischen Trappen übereintrifft. B. v) Latham Ind. orn. II. p. 659 n. 5. B. w) Uebers von Buffons Vögel IV. S. 66. B. x) „Cette huppe est sans doute ce que Mr. „Linnaeus appelle les Oreilles.“ Hist. des ois. II. p. 35.





*Der Weisföhriige Trappe*



ung des Karl Boddam, Esqr. gesehen. Herr Masson hat sie in Menge auf seinen Botanischen Reisen in das Innere des Landes, ohngefähr siebenzehn Tagereisen von Cap, angetroffen<sup>y</sup>). In diesen Ländern sind sie unter dem Namen: Korhahn bekannt. Kolbe nennt sie Knorrhahn, und das Weibchen, Knorrhenne, und sagt, sie dienen den andern Vögeln als Schildwachen, denn so wie sie Jemanden entdecken, erheben sie ein lautes Geschrey, das dem Worte Crach ähnlich ist, das sie sehr geräuschvoll wiederholen, und wodurch der Jäger oft seinen Zweck verfehlt. Sie halten sich auf Hecken und an Plätzen auf, die von den Wohnungen entfernt sind, bauen ihr Nest ins Gebüsch, und legen nie mehr als zwey Eyer in einem Jahr. Ihr Fleisch hat einen angenehmen Geschmack, ist aber nicht so zart als das der meisten zahmen Vögel. Man schießt sie mehrentheils bloß deswegen, weil sie durch das Geschrey, das sie machen, andere Vögel warnen, sich davon zu machen.

Briffon hält diesen Vogel für das Perlhuhn; in Kolbe's Beschreibung ist aber nichts, das diese Vermuthung bestätigen könnte, ausser der Abbildung, die weiß gefleckt zu seyn scheint<sup>z</sup>).

Dieser <sup>a</sup>) Vogel (der Knornhahn) versteht die Kunst, sich vollkommen zu verbergen, bis man ihm sehr nahe kommt, wo er dann plötzlich hoch und fast perpendikulär in die Höhe fliegt, mit einem scharfen, hurtigen, knirrenden (quavering) Geschrey, wie Karrh, karrh; und dieß ist ein Aufruf an alle Thiere in der ganzen Gegend herum<sup>b</sup>).

Unsere letzten Reisenden <sup>c</sup>) trafen einen Trappen an der Küste von Neuholland, in der Trappen Bucht (Bustard Bay), an, der sechzehn Pfunde wog; wir haben aber keine weitere Nachricht von ihm, als daß er ein schwarzes Band über die Brust hat. Auf das Ansehen unsers letzten Kapitäns Ring, kann ich auch noch beifügen, daß dieser große Flügel von einer großen Art Trappen auf den Ebenen bey Norton Süüd, 64  $\frac{1}{2}$  Grad nördlicher Breite, angetroffen hat. Die ganze Beschreibung, die ich von dieser Art bekommen konnte, ist diese, daß sie sehr scheu war, sehr schnell lief, und schon eine beträchtliche Strecke vorher, ehe sie aufflog, so daß ihr niemand zum Schuß bekommen konnte<sup>d</sup>).

### 5. Der Indische Trappe. (Indian B.)

Otis bengalensis. L. I. 2. p. 724. No. 5. <sup>e</sup>)!

CCCC 3

Le

y) In Beentourde Wallen „sind die Felder voll von Korhahnen, einer Art Trappe.“ Phil. Trans. Vol. LXVI. p. 317.

z) Kolbe's Beschreibung lautet so: „Dieser Vogel hat die Größe einer gemeinen Haushehne. Sein Schnabel ist kurz und schwarz; die Federn auf dem Scheitel sind schwarz; die übrigen ein Gemisch (mottley) von Rothem, Weißen und Aschfarbenem; die Füße sind gelb, die Fingel für einen so großen Vogel sehr klein;

daher er auch nicht weit auf einmal fliegen kann.

a) Zus. a. d. Suppl. S. 227.

b) Sparm. Voy. Vol. I. p. 153.

c) Dieser Zusatz sollte eigentlich oben unter Nr. 1. bey dem großen Trappen stehen, wo er besser hinpaßt. B.

d) Arct. Zool. (Uebers. II. S. 299. Nr. 102. 2<sup>e</sup>.)

e) Latham Ind. orn. II. p. 660. n. 6. B.

Le grand Pluvier de Bengale. BRISS. orn. V. p. 82. No. 13.

Le Churche, ou l'Outarde moyenne des Indes; BUFF. ois. II. p. 56 f).

Indian Bustard. EDW. pl. 250. g).

Seine Länge ist drey und zwanzig Zoll, und seine Höhe, wenn er aufrecht steht, zwanzig Zoll. Sein Schnabel ist zwey und drey Viertel Zoll lang, gegen das Ende ein wenig gebogen, und von weißlicher Farbe; die Augen sind sehr groß; der Augenstern rußbraun; die Augenlieder aschgrau; die Seiten des Kopfs, um die Augen herum braun; der übrige Kopf, der Hals und die untern Theile schwarz, und die Federn hängen loose herab; Rücken, Steiß und Schwanz lebhaft braun, die Mitte jeder Feder schwarz; ein brauner, schwarz gefleckter Streifen läuft rings um die Brust herum; der Schwanz ist braun, schwarz gestreift und gefleckt; die Deckfedern der Flügel weiß, und einige wenige von den äußern blaß schwarz gerändert; die großen Schwungfedern an der Außenseite weiß, und an der Spitze aschgrau; die kürzern weiß, mit schwarzen Flecken und mit schwarzen Bändern durchzogen, einige von denen zunächst am Körper stehenden grau, mit kleinen schwarzen Flecken bezeichnet; die Füße weißlich; die Klauen braun.

Er ist in Bengalen <sup>b)</sup> zu Hause, wo er Churza genannt wird, und scheint einigermaßen mit dem letzten verwandt zu seyn, oder ist vielleicht eine Spielart von ihm. EDWARD'S hat ihn nach einer Abbildung copirt, und ich höre nicht, daß jemand den Vogel ganz besessen hätte.

Dieser <sup>i)</sup> Vogel, der in Indien Churza genannt wird, wiegt zwölf bis vierzehn Pfunde. Beym Männchen sind der Kopf, der Hals, die Brust und die untern Theile schwarz, letzte aber spielen ins Aschfarbene; der Rücken ist sehr schön röthlichbraun und schwarz gesprengelt, wie bey unserm großen Trappen; die Deckfedern der Flügel sind weiß; die Schwungfedern schwarz; Füße und Schnabel hell aschfarben.

Das Weibchen gleicht unserm großen Trappen sehr. Die Hauptfarbe desselben ist hellaschfarben, mit dunklern und schwärzlichen Gemölke und Wellen; Kopf, Hals und Bauch einfarbig.

Diese Vögel werden in Menge in verschiedenen Theilen Indiens angetroffen, wo man sie ist und sehr schätzt <sup>k)</sup> — Es ist mir noch immer sehr wahrscheinlich, daß dieser und mein weißhöriger Trappe (Nr. 4.) einer und eben derselbe seyn, weil sie den netzen Flecken an den Ohren ausgenommen, sehr wenig von einander verschieden sind.

## 6. Der

f) Uebers. VI. S. 69. B.

g) Seligmanns Vögel VII. Taf. 40. B.

h) Vielleicht ist es der nämliche Vogel, den ADANSON: Großauge (Large-Eyes) nennt. Er ist, wie er sagt, so groß, als eine Henne; der Kopf steht in keinem Verhältnis mit den Augen; er hat drey Sehen, wie ein

Trappe, und wie dieser, ein graues, mit weiß melirtes, Gefieder; sein Fleisch ist zart und kann gegessen werden. ADANS. Seneg. p. 77.  
i) Nun folgt noch eine Beschreibung des nämlichen Vogels, aus dem Suppl. S. 228.  
k) Herr MIDDLETON.

## 6. Der Kragen-Trappe. (Ruffed B.)

Otis Houbara L. I. 2. p. 725. No. 6. l)

Le Houbara, ou petite Outarde huppée d'Afrique. BUFF. ois. II. p. 59. m) —  
SHAW'S Trav. p. 252. Die gegenüberstehende Platte, fig. 1.

Er hat die Größe eines Kapauns, ist aber länger. Sein Schnabel ist beynabe anderthalb Zoll lang und glatt, wie bey dem Staaren; der Körper ist von lichtbrauner oder gelblicher Farbe, über und über mit kleinen, braunen Flecken besät; die Halsfedern sind weißlich, mit schwarzen Streifen, und sehr lang, so daß sie aufgehoben werden können, wie bey dem Habitu und bey dem Kragen-Waldhuhn (Ruff ")); die großen Flügeldecken schwarz, und jede nahe auf der Mitte mit einem weißen Fleck bezeichnet; nur drey Zehen. — Soweit geht SCHAW'S Beschreibung, welcher sagt, er halte sich in den Arabischen Wüsten auf, und lebe von Vegetabilien (shrubs) und Insecten. Er wird oft von dem Habicht verfolgt, wo er dann viel Umwege und List braucht, um ihn zu entkommen o).

## 7. Der Rhaad-Trappe. (Rhaad B.)

Otis Rhaad L. I. 2. p. 725. No. 7. p)

Le Rhead. BUFF. ois. II. p. 61. q) — SHAW'S Trav. p. 255. Die gegenüberstehende Platte, fig. 2.

Von diesem Vogel, sagt SCHAW, giebt es zwey Sorten; die eine hat die Größe des Houbara, oder der letzten Art: Schnabel und Füße sind stark; der Kopf schwarz; am Hinterkopf hängt ein Federbusch von dunkelbrauner Farbe; die obern Theile des Körpers und die Flügel sind gelb, mit braunen Flecken; der Bauch ist weiß; der Schwanz hellbraun, mit schwarzen Querstreifen.

Die kleinere Art hat nur die Größe eines gemeinen Haushuhns, und keinen Federbusch am Hinterkopfe; Schnabel und Füße r) sind stärker, als bey dem Rebhuhn; die Zeichnung so ziemlich wie bey dem ersten; beyde haben nur drey Zehen.

Sehr wahrscheinlich sind diese beyden Vögel bloß Geschlechtsverschiedenheiten, wo nicht gar nur Spielarten von einander. Beyde wohnen in Arabien, und sind unter dem Namen: Rhaad s), oder Saf-saf bekannt. Sie fressen Körner und leben in Heerden,

## 8. Der

l) Latham Ind. orn. II. p. 660. n. | 8. B.

m) Uebers. IV. S. 73. B.

n) Auf der Platte scheint der Kopf mit einem Federbusch versehen zu seyn.

o) Die Arabischen Schriftsteller sagen, daß er bey dieser Gelegenheit seinen Unrath in die Habichts Augen zu schleudern suche (Boctarti Hieroz. P. II.). Allein er läßt ihn gewiß eben so wie

andere Vögel aus Furcht fallen. B.

p) Latham Ind. orn. II. p. 660. n. | 9.

q) Uebers. IV. S. 76. B.

r) So glaube ich lesen zu müssen, ob schon im Original: „back et legs“ steht. Uebers.

s) Rhaad bedeutet Donner, und Schaw scheint der Meynung zu seyn, daß, weil diese Vögel, wenn sie sich von der Erde zum Flug

## 8. Der weißfönnige Trappe. (White-chinned B.)

*Otis indica* L. I. 2. p. 725 No. 8. 1) — MILLER's illustr. tab. 33.

Er hat die Größe des dickknieigen Trappen (Nr. 9.)<sup>2)</sup>. Der Scheitel ist schwarz; die obern Theile des Körpers sind braun, mit schwarzen Wellenlinien; der Schwanz ist dunkelfarbig; die Augenkreise sind schwarz gesprenkelt; an jeder Seite des Kopfs ist ein schwarzer Streifen; das Kinn ist weiß; die übrigen untern Theile sind dunkelgelblich milchbläulich; die Seiten beynahc weiß; die Füße hell schmußigbraun.

Er ist in Indien zu Hause.

## 9. Der dickknieige Trappe. (Thick-knee'd B.)

*Charadrius Oedicnemus*. L. I. 2. p. 686. No. 10. 1) — AUSSELY. Voy. p. 258. No. 32.

Le grand Pluvier, appellé vulgairement Courly de Terre. BRISS. orn. V p. 76.

No. 12. pl. 7. — Pl. enlum. 919. Stone Curlew. RAHL. Syn p. 105.

A. 6 108. A. 4. — WILL. orn. p. 506. 393. pl. 58. 77. — ALBIN I. pl. 69.

Thick-kneed Bustard. Br. Zool. I. No. 100. — Arct. Zool. w)

Br. Mus. Lev. Mus.

Seine Länge ist sechzehn bis achtzehn Zoll. Sein Schnabel ist beynahc zwey Zoll lang, an der Wurzel gelblich, und gegen das Ende hin schwärzlich; die Augen sind groß; Augenstern und Augenlieder hellgelb; der Kopf groß und rund; die Federn desselben, des Halses und die obern Theile des Körpers hell lohgelblichbraun, mit einem schwärzlichen Streifen längs dem Schaft herab; die untern Theile so ziemlich eben so, aber sehr blaß; Kinn, Bauch, Schenkel und After ausgenommen, deren Federn hellgelblichweiß sind; über und unter den Augen ist ein blaßes Band<sup>\*)</sup>, und ein anderes an den Deckfedern der Flügel das mit dem Rande parallel läuft; die Schwungfedern sind schwarz; der Schwanz abgerundet, und besteht aus zwölf Federn<sup>2)</sup>, wovon die sechs mittlern braun bandirt sind, die drey äußern an jeder Seite sind weiß, mit dunkelfarbigem Streifen, alle, die zwey mittlern ausgenommen, am Ende mehr oder wenig

erheben, ein großes Geräusch machen, sie daher den Namen bekommen haben. (Saf. Saf. aber zeigt im Arabischen jenes Geräusch an, welches die Vögel im vollen Fluge mit ihren Flügeln machen. B.)

1) Aus dem Kopfe zu schließen, der auf der Platte in natürlicher Größe vorgestellt ist.

2) Latham Ind. orn. II. p. 661. n. 10. B.

2) *Otis Oedicnemus* Latham Ind. orn. II. p. 661. n. 11. B.

w) Hier steht er nicht. — Man vergleiche aber meine N. S. Deutschlands III. S. 197. n. 1.

Hier rechne ich ihn noch, wie die mehresten Schriftsteller, unter die Regenpfeifer. Es scheint aber wirklich, als wenn ihn Latham hier unter den Trappen eine schickliche Stelle angewiesen hätte. B.

\*) Ich kann die nackte Stelle, die nach Brisson, Pennant und andern, unter den Augen seyn soll, nicht finden; denn in meinem Exemplar, und den andern, die ich gesehen habe, sind diese Theile sehr gut mit Federn bedeckt.

2) Hasselquist sagt: dreizehn.

weniger mit Schwarz bezeichnet; die Füße gelb; die Knie sehr dick, als wenn sie geschwollen wären; die äußere Zehe mit der mittlern bis ans erste Gelenk verbunden; die Klauen schwarz.

Dieser Vogel ist in drey Welttheilen, Europa, Afrika, und Asien, gemein, ich glaube aber nicht weiter gegen Norden, als bis England, wo Norfolk <sup>2)</sup>, Hampshire und Lincolshire die Gegenden sind, in denen er am häufigsten vorkommt. In mäßiger Menge ist er auch in einigen Gegenden von Kent, wo er sich auf den Hügeln und erhabenen Plätzen zu beyden Seiten des ganzen Thals, zwischen Dartfort und Farminghan, und jenseits desselben, aufhält, besonders in leimigen und trockenen Gegenden <sup>3)</sup>. Er baut kein Nest, sondern legt zwey bis drey aschgraulich weiße, zwey und einen Viertel Zoll lange Eyer, die schwärzlich olivendraun gefleckt und gleichsam gekrizelt (scratched), und bey einigen Exemplaren mit undeutlichen, dunkeln Zeichen versehen sind; diese legt er auf die bloße Erde, oder höchstens in einer kleinen Vertiefung in derselben, oder unter dem Schutze eines oder ein Paar Steine, und sitzt dreyßig Tage darüber. Er scheint sie sehr spät im Jahre auszubrüten, weil mir Junge, die noch nicht im Stande waren zu fliegen, in der Mitte <sup>4)</sup> des Octobers gebracht worden sind; und in der That haben diese auch andere Schriftsteller bemerkt. Die Jungen folgen der Mutter, sobald sie ausgekrochen sind, gleich jungen Hühnern, und sind lange Zeit von grauer Farbe, und pflaumartig, wie die jungen Eulen.

Sein Geschrey ist sonderbar, eine drey bis viermal wiederholte Art von rauhem Pfeifen, das man über eine Meile weit hören kann; nach meiner Meynung gleicht es sehr dem Knarren eines Brunnenseiles (Well handle), oder eines ungeschmiedten Mühlsteins. Dieses Geschrey läßt er bloß des Abends und bey Nacht hören. Buffon vergleicht es mit Tuerlui, Tuerlui; und sagt, der Vogel sey gemein in verschiedenen Provinzen Frankreichs; und wenn er einerley Vogel mit dem Kirvan des Hasselquistts ist, so bewohnt er auch Arabien. Die Türken und Egyptier, sagt er, halten ihn lebendig in einem Käfig, und zwar seines Geschreyes wegen, das sie gern hören. Er fügt auch noch bey, daß man ihn gleichfalls zur Vertilgung der Mäuse brauche, die in Palästina nur allzu gemein sind; er würde vielleicht das nämliche thun, wenn man diesen Gebrauch von ihm wüßte, so nährt er sich aber in hiesigen Gegenden vermuthlich von Würmern, Raupen, Kröten u. d. gl.

Ich habe ein Exemplar dieses Vogels gesehen, das vom Vorgebirge der guten Hoffnung gebracht worden ist, und das jetzt Sir Jos. Banks besitzt. Es war vollkommen das nämliche, aber größer, und zwanzig Zoll lang. Er wird auch als ein Bewohner von Dwybhee angeführt <sup>5)</sup>.

## 10. Der

2) Daher er der Regenpfeifer von Norfolk (Norfolk Plover) genannt wird.

3) Salerne bemerkt, daß armes Land, in einigen Gegenden Brachvogel-Land (Cur-

lew Land), genannt werde.

4) Am Ende desselben. Albin. — Auf der Insel Malta soll er des Jahres zweymal brüten.

5) Ellis's Narrat. Vol. II. p. 143.

## 10. \*) Der gedöhrte Trappe. (Passarage B.)

Otis aurita. Latham Ind. orn. II. p. 660. n. 7.

Er hat die Größe des kleinen Trappen (Nr. 2.) und ist achtzehn Zoll lang. Sein Schnabel ist lang und dünn, von Farbe blau und weiß; Kopf, Hals, Brust und Bauch schwarz; an den Ohren ist ein großer weißer Fleck; die Vereinigung des Halses und Rückens weiß; der ganze Rücken, die Flügel und der Schwanz schwarz, mit einem netzartigen Gewebe von den zartesten schwarzen und braunen Linien, das die schwarzen Maschen (meshes) umgibt; die größern Deckfedern der Flügel sind weiß; am Hinterkopf sind vier Paar haarähnliche Federn, jedes Paar ist von verschiedener Länge, und erweitert sich an seinem Ende in einem lanzenförmigen Wischel; die längsten sind vier Zoll lang, die kürzesten fallen kaum ins Auge; die Füße sind stark, und hellgelb; die Zehen bis an ihren Ursprung getrennt.

Er ist in Indien zu Hause, und wird Passarage Plover genannt <sup>e</sup>). Die Aehnlichkeit der Zeichnung bey diesem und meinem weißdöhrigen Trappen (Nr. 4.) ist bemerkenswerth, da eine Zeichnung beynah beyde Vögel vorstellen kann; weil aber der zuletzt beschriebene viel kleiner ist, und außerdem noch die haarähnlichen Federn an den Ohren hat, so scheint klar zu seyn, daß er eine verschiedene Art ans mache

Bey der Mrstrß. Wheeler finde ich ein Exemplar von einem Vogel, das ich für das Weibchen des obigen halte. Es ist neunzehn Zoll lang, oder drüber, und sein Gefieder dem des kleinen Trappen nicht unähnlich, aber minder fein in der Zeichnung. Ich finde, daß man diesen Vogel in Indien unter dem Namen: Doyail kennt, und einige Engländer nennen ihn Flecher. Er wird sehr geschätzt, und daher stark aufgesucht; ob er aber gleich nicht selten ist, so werden doch sehr wenige gefangen, weil es sehr scheue Vögel sind. Das Fleisch an der Brust ist theils weiß, theils braun, und wird für einen großen Leckerbissen gehalten.

## Z u s ä t z e.

## II. Der Chilische Trappe.

Otis chilensis L. l. 2. p. 725. — Molin. Chil. p. 231. — Id. (ed. Gall.) 241.  
Latham Ind. orn. II. p. 658. n. 2.

An Größe übertrifft er noch den großen Trappen (Nr. 1.). Schnabel und Füße sind wie gewöhnlich; Kopf und Kehle sind glatt; der Körper weiß; Scheitel und Schwanz, so wie die Flügel sind aschgrau; die vordern Schwungfedern schwarz; der Schwanz braun und aus achtzehn Federn bestehend.

Er

d) N. d. Suppl. S. 228. 229.

e) Lady Impey.



Er bewohnt die Felder in Chili; lebt haufenweis und nährt sich von Kräutern. Das Weibchen legt sechs Eyer, die größer sind als Gänseeyer. Man kann diesen Vogel leicht zähmen.

### 12. Der Cafferische Trappe.

Otis cafra. Lichtenstein a. a. O. S. 26. Nr. 328. Meyers Zoof. Annalen B. I. S. 158.

Das Männchen ist zwey Fuß drey und einen halben Zoll lang, und das Weibchen zwey Fuß einen Zoll. Der Schnabel ist weiß mit braunen Rücken; der Oberleib rostfarben, schwarz gewellt; der Unterleib weiß; der Nacken, die Schwungfedern und ein Querstreich beynähe am Ende des Schwanzes schwarz; die Füße grün. Das Männchen unterscheidet sich vom Weibchen durch einen grauen Scheitel, durch die schwarze Kehle und weiße Wangen; auch sind die Ohren des Männchens mit schmalen weißen und die des Weibchens mit dergleichen braunen Federn gehaubt.

Sein Aufenthalt ist das Cafferland.

Er ist keineswegs eine Varietät des Afrikanischen Trappen, wie mancher vielleicht vermuthen dürfte; denn er ist viel größer, auch unterscheidet ihn die Farbe der Federn an Schnabel und Füßen hinlänglich. B.

## Sechste Ordnung. Laufvögel. <sup>a)</sup>

### Sieben und funfzigste Gattung. Dudu.

Der Schnabel ist groß; in der Mitte der obern Kinnlade einwärts gebogen, mit zwey schiefen Runzeln versehen, und am Ende stark übergekrümmt. Die Nasenlöcher stehen schief nahe am Rande, in der Mitte des Schnabels. Die Füße sind kurz, dick, etwas bis unter die Kniee besiedert, und enthalten (meist) drey Zehen, stehen vorwärts, eine rückwärts <sup>b)</sup>.

#### I. Der gemeine Dudu. (Hooded Dodo.)

(s. die ein und siebenzigste Kupfertafel.)

Didus ineptus LINN. Syst. Nat. ed. XIII. 1764. 8o. Tom. I. Pars. 2. p. 728. No. 1. c)

Le Dronde. BRISS. orn. Vol. V. p. 15. — BUFF. ois. vol. I. p. 480. d) — PONT. Ind. Orient. pl. 11. p. 70.

Dod-eersen, or Valghvogel. HERBERT Trav. p. 382. pl. 11. p. 383.

Dodo. RAH. Syn. p. 37. No. 3. — WILL. orn. p. 153. pl. 27. — EDW. pl. 294. e)

Dieser ungeschickte Vogel ist etwas größer als ein Schwan, und nicht viel unter drey Fuß lang <sup>f)</sup>. Sein Schnabel ist stark, groß und am Ende gebogen; die Oeffnung desselben reicht über die Augen hinaus; von Farbe ist er hellblau, das Ende der obern Kinnlade ausgenommen, das gelblich ist, und einen rothen Flecken auf der Krümmung derselben, das Ende der

<sup>a)</sup> Struthicus. Struthiones. L.

<sup>b)</sup> Das Gesicht ist bis über die Augen nackt; die Flügel taugen nicht zum fliegen. B.

<sup>c)</sup> Latham Index ornithologicus. II. p. 662.

<sup>d)</sup> Uebers. von Buffons Vögeln durch Martin und Otto. B. III. S. 230.

<sup>e)</sup> Seligmanns Vögel. VIII. Taf. 84. Meine N. G. des In- und Auslandes I. 1. S. 456 B.

<sup>f)</sup> Ein Gemälde von ihm ist im Britischen Museum zu sehen.



*Der gemeine Dūdū*



der untern ist schwärzlich; der Augenstern ist weiß; die Hauptfarbe des Gefieders aschgrau und weiß anzurühren; Bauch und Schenkel weißlich, der Kopf ist groß, und scheint gleichsam mit einem schwarzen Hut oder Mütze (cowl) bedeckt zu seyn; die Flügel sind sehr kurz und gelblichschwarz; die Schwanzfedern gekräuselt, stehn aufrecht über dem Steiß, und spielen ins Gelbe, wie die Flügel; die Füße sind mit vier Zehen versehen, wovon drey vorwärts, und eine rückwärts stehen, sehr stark, kurz und gelblich; die Klauen schwarz.

Dies ist Edwards's Beschreibung, und ein Gemälde des Vogels ist jetzt im Britischen Museum.

Herbert scheint, nach der Nachricht, die er in seinen Reisen von ihm giebt, ihn gesehen zu haben obgleich seine Figur schlecht ist. Er sagt, "er wäge selten unter funfzig Pfund. „Sein Schnabel ist krumm und einwärts gebogen; die Oeffnung (thrill), oder die Nasenlöcher stehn in der Mitte, von wo an bis zum Ende die Farbe lichtgrün ist, mit hellgelb melirt; „die Augen sind rund und lebhaft; er hat zarte Dunen statt der Federn; der Schwanz (train) „(der einem Chinesischen Bart (China - beard) gleicht, besteht aus nicht mehr, als drey oder „vier kurzen Federn; der Kopf ist verschiedentlich bekleidet; die eine Hälfte nämlich mit Dunen „von dunkler Farbe, die andere Hälfte kahl, und von weißer Farbe, als wenn ein Schleyer da- „rüber gezogen wäre; die Füße dick und schwarz; und die Klauen groß.“ Ferner erfahren wir von ihm, daß "sein Gang langsam, und sein Körper rund und fett ist; einige bedienen sich seiner zur Speise, es ist aber angenehmer ihn zu sehen, als zu essen; sein Magen ist so „häßig, daß er leicht Steine verdauen kann, und hierin, so wie in seinem Bau hat er keine „geringe Aehnlichkeit mit dem Strauß. "

Dieses tölpische Geschöpf ist auf der Insel Mauritius (oder Frankreich), und auf der Insel Bourbon <sup>a)</sup> im Indischen Meere zu Hause <sup>b)</sup>.

#### 4. Der Einsiedler = Dudu. (Solitary D.)

Didus solitarius. L. l. 2. p. 728. No. 2. i)

Le Solitaire. Buff. ois. l. p. 485. k) — LEGUAT. Voy. l. p. 95. pl. ibid.

Dies ist ein großer Vogel, und das Männchen soll zuweilen fünf und vierzig Pfund wiegen. Er hat einige Aehnlichkeit mit dem Truthahn, in Rücksicht des Schnabels und der Füße, doch ist der Schnabel stärker gebogen, und die Füße sind höher. Sein Hals ist von  
D d d d d 3 ver-

g) Dies können nicht die einzigen Länder seyn, wo sie sich aufhalten, und sie müssen erst anders woher dahin gebracht worden seyn, denn man sagt, daß die Portugiesen, die sie zuerst entdeckten, weder Landvögel, noch vierfüßige Thiere in diesen beiden Ländern antroufen. J. Hist. des Ois. Vol. V. p. 280.

b) Merkwürdig ist noch, daß man in seinem Magen Steine, von der Größe einer Faust, gefunden haben will, die man für Bezoar ausgab, und daß er nach neuern Nachrichten gänzlich ausgerottet seyn soll. B.

i) Latham Ind. orn. II. p. 652. n. 2. B.  
k) Uebers. B. III. S. 238. B.

verhältnißmäßiger Länge, und sein Auge schwarz und lebhaft: der Kopf hat keinen Federbusch, und die Hauptfarbe des Gefieders ist braun und grau gemischt; er hat fast gar keinen Schwanz, und die Hinterflügel schwellen in einen runden Knopf auf; die Flügel sind zum fliegen zu kurz; der Hinterleib abgerundet, wie ein Pferdesteiß, und mit Federn bekleidet, die man Deckfedern nennen kann.

Die Weibchen sind bald mit braunen, bald mit lohgelben Federn bedeckt, und haben ein sehr schönes Aussehen. Dieses Geschlecht hat auch eine Art von Witwen-Binde (Widow-peak) über dem Schnabel, und die Federn an der Brust breiten sich in zwey weiße Büschel aus, die einigermassen dem Busen einer Frau gleichen; die Schenkelfedern sind am Ende abgerundet wie Schalen; und überhaupt, der ganze Vogel hat nach Leguat, ein edles und schönes Aussehen.

Er bewohnt die Insel Rodigo, wo er nicht ungewöhnlich ist; doch triffe man ihn nicht in ganzen Flügen an, sondern selten mehr, als zwey beyammen. Er baut sein Nest in verborgene Orte aus Palmblättern, in der Dicke von anderthalb Fuß, und legt ein Ey, das größer ist als ein Gänseei darein. Das Männchen brütet auch wechselsweise, und läßt, so lange die Henne brütet, das sieben Wochen dauert, keinen Vogel bis auf zwey hundert Ellen sich dem Orte nähern. Das Junge braucht einige Monate, ehe es für sich selbst sorgen kann; während dieser Zeit sind die Alten sehr für dasselbe besorgt, und auch nachher noch sehr treu gegen einander, obschon sie sich gelegentlich auch mit andern ihrer Art vermischen. Man sagt, es fände sich beständig ein Stein in ihrem Kropfe, welches weiter nichts beweiset, als daß man ihn bey allen Körnerfressenden Vögeln findet, und daß also dieser Vogel zu der nämlichen Ordnung gehört. Die jungen Vögel sind zwar furchtsam, aber doch dumm genug, um Jedermann an sich kommen zu lassen; wenn sie aber größer werden, so sind sie scheuer, und lassen sich nicht zähmen. Zwey derselben wurden in Bourbon eingeschiffet, sie starben aber bald, weil sie alle Nahrung ausschlugen. Man jagt sie zur Winterszeit, nämlich vom September bis im März, wo sie fett sind. Die jungen Vögel werden für delikate gehalten.

### 3. Der Nazar-Dudu. (Nezarene Dudu.)

Didus Nazarenus. L. l. 2. p. 729. No. 3. 1)

L'Oiseau de Nazareth, et l'Oiseau de Nausée. Buff. ois. l. p. 485 m) — Cauche Madagascar. p. 130.

Dies ist ein großer Vogel, größer als ein Schwan. Sein Schnabel ist etwas abwärts gebogen, und groß; der ganze Körper ist statt der Federn, mit schwarzen Dunen bedeckt; die Flügel aber sind befiedert, und über dem Steiß stehn einige gekräuselte Federn, die statt des Schwanzes dienen; die Füße sind lang und schmußig, an jedem derselben drey Zehen.

Man hat ihn auf der Insel Frankreich <sup>n)</sup> angetroffen, und obige Beschreibung ist von Fre-

1) Latham Ind. orn. II. p. 663. n. 3. B.

m) Ueberf. Bd. III. S. 247. B.

n) Von der Insel Nazareth hat er seinen ge-

wöhnlichen, aber unrecht ausgedrückten Namen: Vogel von Nazareth. B.



*Der schwarze Strausf.*





Frere Cauche, der noch beyfügt, das Weibchen lege nur ein Ey, das weiß, und so groß als ein Pfennigsbrod sey, und bey demselben fände man immer einen weißen Stein, so groß, wie ein Hühneren; es baue sein Nest aus Blättern und durren Kräutern, in den Wäldern auf den Boden, und in dem Kropf des jungen Vogels fände man ebenfalls einen grauen Stein.

Die drey zuletzt beschriebnen Vögel scheinen viele Verwandtschaft mit einander zu haben; vielleicht, daß sich bey fernern Beobachtungen zeigt, daß sie alle zu einer Art gehören, und nur im Alter oder Geschlecht verschieden sind.

## Acht und funfzigste Gattung. Strauß.

Der Schnabel dieser Gattung ist gerade, eingedrückt, wie ein Entenschnabel, und am Ende abgerundet.

Die Flügel sind im Verhältniß zur Größe des Körpers klein und untauglich zum Fliegen.

Die Füße bis über die Knie kahl, und enthalten zwey Zehen, die beyde vorwärts stehn.

Dieser, und der folgende Vogel, nebst einem dritten, der neuern Beobachtungen zu Folge, aus einer gänzlich verschiedenen Familie ist, sind von Linne' unter eine Gattung gebracht worden. Ich habe es, der sehr unähnlichen Charaktere wegen, für schicklicher gehalten, sie wieder zu trennen, wie es schon vorher Brisson in seiner Ornithologie gethan hat.

### I. Der schwarze Strauß. (Black Ostrich.)

Struthio Camelus L. 1. 2. p. 726. No. 1. — a)

Scop. ann. 1. No. 160. b)

L'Atruche. BRISS. orn. V. p. 3. pl. 1. f. 1. — BUFF. ois. I. p. 398. pl. 29. — c)  
Pl. enlum. 457. (das Weibchen.)

Ostrich. RAU. Syn. p. 36. No. 1. — WILL. orn. p. 149. pl. 15. — ALBIN III.  
pl. 53. — Geatl. Magaz. XVIII. pl. II. p. 580.

Black Ostrich. BRONW's illust. pl. 16. (Das Männchen).

Lev. Mus.

(s. die zwey und siebenzigste Kupfertafel.)

Dies ist ohne Zweifel der größte Vogel, den die Schöpfung aufzuweisen hat. Er hat fast acht Fuß Länge, und wenn er aufrecht steht, sechs bis acht Fuß Höhe. Der Kopf ist klein, einen

a) Latham Ind. orn. II. p. 663.

b) Uebers. von Günther. S. 128. B.

c) Uebers. B III. S. 124

d) S. ferner Zorns Pethinologie II. S. 490.

Meyers Illum. Thiere. Taf. 60. 61. Meis-  
ne N. G. des Ins und Auslandes I. I. S.  
44<sup>9</sup>. B.

e) Im Jahre 1750 wurden in London zwey  
Strauße

einem Gänsekopf nicht unähnlich; auch sein Schnabel ähnelt dem Gänfeschnabel etwas, ist aber weniger eingedrückt, fünfhalb Zoll lang, und hornfarbig mit einer dunkelbraunen Spitze; der Augenstern rufbraun; die Augenlieder sind mit Haaren besetzt; der Kopf und der größte Theil des Halses sind unbefiedert, fleischfarbig und nur hie und da mit einigen wenigen zerstreuten Haaren besetzt; die untern Theile des Halses und des Körpers sind mit Federn bedeckt, die außerordentlich locker in ihren Fahnen, und den Federn anderer Vögel ganz unähnlich sind; die Schwungfedern und die Schwanzfedern sind vollkommen schneeweiß, hier und da einige mit schwarzem Saum oder Spitzen, lang und von schönem wellenförmigen Bau; an jedem Flügel sind zwey Sporen, die ohngefähr einen Zoll lang sind; und an der Brust ist eine schwielige, kahle und harte Stelle, die dem Vogel zum Ruhepunkt dient, wenn er sich vorwärts beugt, um sich auf die Erde zu setzen; die Schenkel und die Seiten des Körpers sind kahl; die Füße stark graulichbraun, und nur mit zwey Zehen versehen, wovon die äußere sehr kurz und ohne Klaue ist.

Das Weibchen geht darin vom Männchen ab, daß bey ihm die Federn da braun sind, wo sie bey jenem schwarz sind <sup>f</sup>).

Dieser Vogel ist in Afrika und den daran gränzenden Theilen von Asien zu Hause, so wie auf verschiedenen benachbarten Inseln, und in sehr großer Menge in der Gegend des Vorgebirgs der guten Hoffnung. Sein Ey entspricht der Größe des Vogels, denn es ist so groß, wie ein Kinderkopf, und weiß von Farbe <sup>g</sup>). Man glaubt, daß das Weibchen ihrer funfzig, oder mehr, des Jahrs lege; die sie dann in den Sand verscharren, und bloß der Sonnenhitze zum Ausbrüten überlassen soll, die Jungen liefen dann, sobald sie ausgebrütet wären, davon. Dieß läugnen aber andere und Kolbe sagt: Männchen und Weibchen säßen wechselseitig über den Eiern; er habe sie ihre Eyer wohl hundertmal ausbrüten gesehen, sie auch oft aufgetrieben, und die Eyer weggenommen, um sich selbst und seinen Freunden damit eine Mahlzeit zu bereiten, (einige waren beynähe zum Ausschließen); ein solches Ey giebt eine Mahlzeit für drey oder vier Personen, und sie schmecken sehr gut. Die Jungen, sagt er, können nicht gleich laufen, sondern werden von den Alten mit Gras und Wasser versehen, und, bis sie selbst für sich sorgen können, so wüthend von ihnen vertheidigt, daß es gefährlich ist, ihnen um diese Zeit nahe zu kommen. Wenn die Eyer berührt worden sind, so verlassen sie die Alten <sup>h</sup>).

Dieser Vogel hat zu seiner Größe auch eine verhältnißmäßige Stärke; denn man hat Beispiele, daß einer zwey Männer auf seinen Rücken getragen hat, und mit der größten Leichtigkeit mit ihnen davon gelaufen ist <sup>i</sup>).

Die

Strauße gezeit; das Männchen war zehn Fuß hoch und wog 300 und ein Viertel Pfund. Gentl. Magaz. Vol. XX. p. 536.

<sup>f</sup>) Buffon sagt aber, die Herrn Akademisten hätten acht Straußen, fünf Männchen und drey Weibchen herygliedert, aber keinen merklichen Unterschied in der Farbe gefunden. B.

<sup>g</sup>) Eine Abbildung s. in Klein Ov. pl. 1.

<sup>h</sup>) Buffon giebt zwar zu, daß der Strauß seine Eyer fast gar nicht aus dem Gesichte lasse, als

sein nur in den mehr nördlich gelegenen Ländern brauche das Weibchen über ihnen zu sitzen, in der heißen Zone wäre die Sonne allein hinlänglich, sie auszubrüten. Dieß heißt nur die positive Behauptung Kolbe's, daß der Strauß seine Eyer selbst ausbrütete, mit der Meynung anderer, die das Gegentheil behaupten, vers einbaren.

<sup>i</sup>) Adanson. Er hält ihren Lauf für geschwinder, als

Die Nahrung des Straußes sind Pflanzenstoffe, Gras, Früchte, Getreide u. s. w., außerdem hat man noch bemerkt, daß er verschiedene fremde Dinge verschluckt, als Stückchen von Eisen, Kupfer, Glas, Bley u. d. gl., ob er aber gleich dieß oft ohne Schaden (thut<sup>k</sup>), hat man doch auch bemerkt, daß es ihm endlich übel bekommen ist<sup>l</sup>), denn er kann sie keineswegs verdauen. Einige Schriftsteller sagen, die jungen Vögel wären sehr gut zu essen.

Die Eingebornen fangen sie, indem sie dieselben zwey bis drey Tagen verfolgen, wo dann die Vögel durch die beständige Strapaze abgemattet, und weil sie keine Zeit haben um Futter zu sich zu nehmen, sehr leicht eingeholt, und mit Knütteln todgeschlagen werden; andere stecken sich in eine Haut von diesen Vögeln, und auf diese Art können sie ihnen nahe genug kommen, um sie zu überfallen; auch ist es nicht ungewöhnlich sie zu Pferde, mit Hunden zu jagen, wo dann, wenn man sie eingeholt hat, der Jäger nahe genug kommt, um das gekrümmte Ende eines Stabs um ihre Beine zu werfen, womit man sie weiter zieht, und alsdann todschlägt oder lebendig fängt<sup>m</sup>).

Der Nutzen, den der Strauß giebt, ist mannigfaltig. Die Häute sind sehr dick, und werden von den Arabern statt des Leders gebraucht. Von den Federn, dem Werthe und der Anwendung derselben, brauche ich nichts zu erwähnen. Das Fett<sup>n</sup>) wird von den Arabern zu medicinischem Gebrauche verwendet, nämlich gegen die Gicht und das Gliederreißen, und wird auch innerlich verschrieben. Die Eyer werden zu Trinkgeschirren und anderm Hausrath gebraucht, und oft zu diesem Zwecke in Gold gefaßt. Sie sind sehr hart und dauerhaft, und kommen dem Ansehen nach dem schönsten Elfenbein gleich. In Ostindien werden auch die Eyerschaalen, sowohl vom Strauß als Casuar, als Arzneey gebraucht<sup>o</sup>).

Herr Sparrmann<sup>p</sup>) ist der Meynung, daß Männchen und Weibchen vom Strauß wechseltweise über den Eiern sitzen, da er auf einer seiner Reisen im Monat December ein Männchen vom Neste aufscheuchte. Es war auf dem bloßen Sand gemacht, und es lagen in demselben elf Eyer zerstreut und ohne alle Ordnung. In einem andern Neste fand er fünfzehn, und er glaubt nicht ohne Grund, daß die gewöhnliche Zahl sechzehn bis zwanzig sey. Das

als den des schnellsten Pferdes. Voy. to Seneg. p. 87. — „Als ich da (zu Wintain) war, sah ich einen Strauß, auf dessen Rücken ein Mann ritt, der nach dem Fort reisete, denn es war ein Geschenk für den Gouverneur.“ Moore's Trav. into African. p. 318.

k) Er frisst sie auch wohl bloß, um die Verdauung zu befördern, wie die hühnerartigen Vögel, auch selbst die Stumpf- und Wasservögel, kleine Steinchen verschlucken. Freylich lesen die Haushühner bey Jägern auch zuweilen statt Quarzkrüchen bleyerne Hagelkörner auf und müssen alsdann diesen Vorwitz oder Irrthum mit dem Leben bezahlen; denn das Bley frisst

die Magenhaut durch. B.

l) Pittfield's Mem. p. 226.

m) Ich erinnere mich, ein Gemälde gesehen zu haben, daß diese Methode sehr genau darstellte.

n) Sie haben eine Art, den todten Körper des Straußes in Bewegung zu setzen; so, daß das Fett in eine Art von Oel aufgelöst wird, das sie dann als Arzneey verkaufen, und Straußenfett nennen. Poccocke Trav. I. p. 209. Thevenot in seinen Reisen sagt das nämliche.

o) f. Faun. Arab. Mater. med. No. 6.

p) Zus. aus dem Suppl. S. 230. — Sparrm. Voy. I. p. 121. 122.

Das gewöhnliche Gewicht der Schaale ist eils Unzen; ihre Tiefe siebenthalb Zoll; sie hält fünf und ein Viertel Pinte Flüssigkeit, und das Gewicht des frischen Eyes beträgt nicht viel mehr.

Die Hottentotten essen das Fleisch dieser Vögel, und die Colonisten am Cap bedienen sich der Eyer in Pfannkuchen (pancakes). Die zahmen Strauße am Cap haben Stärke genug, um mit einem Mann auf dem Rücken davon zu laufen, ohne daß dieses Gewicht sie zu hintern scheint. Im zahmen Zustande werden sie leicht boshast und töden oft das Hühnervieh, indem sie es unter ihre Füße treten. Sparrmann erzählt von einem, den man deswegen töden mußte, weil er auf die nämliche Art Schaase zu Tode getreten hatte.

## Neun und funfzigste Gattung. Casuar.

Diese Gattung hat einen geraden, eingedrückten, am Ende zugespizten, Schnabel. (Auf dem Scheitel des Kopfs steht ein aufrechtes Horn oder Helm, und in der Mitte des Halses zwey lappenförmige, herabhängende Fleischzapfen). Die Nasenlöcher sind eyrund. Die Flügel sind sehr klein, haben keine Federn, und sind zum Fliegen ungeschickt. Die Schenkel sind bis über die Knie unbefiedert. Die Füße haben drey Zehen, die alle vorwärts stehen. Der Schwanz fehlt.

### I. Der gehelmte Casuar. (Galeated Cassowary.)

(s. die drey und siebenzigste Kupfertafel.)

Struthio Casuarius L. I. 2. p. 726. No. 2. — *g*) FRISCH tab. 105.

Le Cafoar. BRISS. orn. V. p. 10. pl. 1. f. 2. — BUFF. ois. 1. p. 464. — *r*) PL. enlum. 313.

Emeu, Eme, or Cassowary. RAH Syn. p. 39. — WILL. orn. p. 151. pl. 25. — ALBIN II. pl. 60. — F. F. MULLER Zool. pl. 14. — Gentl. Magaz. XLIII. pl. III. p. 472. *s*)

Dies ist ein großer Vogel, der dem Strauß an Größe nicht viel nachgiebt, ob er gleich, da er einen viel kürzern Hals hat, nicht so hoch ist; seine Länge ist ohngefähr vier Fuß, vom Schnabel aber bis zum Ende der Klauen sechshalb Fuß. Der Schnabel ist fünfschalf Zoll lang, graubraun, am Ende ein wenig eingekerbt, und die Oeffnung desselben sehr weit; der Augenstern hat die Farbe des Topas; die Augentlieder sind mit Haaren besetzt; die Nasenlöcher länglich, und stehen am Ende des Schnabels; die Ohren groß und offen; auf dem Scheitel

*g*) Casuarius Emen. Latham Ind. orn. II. p. 664 n. 1. B.

*r*) Ueberf. Bd. III. S. 209. B.

*s*) Meine N. G. des In- und Auslandes. I. 1. S. 451. B.



*Der gehelmte Casuar.*



tel steht eine Art von Helm, der an der Wurzel des Schnabels beginnt, und bis in die Mitte des Scheitels reicht, er ist drey Zoll hoch, und an der Wurzel einen Zoll breit, wird aber stufenweise schmaler; so daß der oberste Theil nicht über ein Viertel Zoll dick ist, die Farbe ist an der hintern Seite gelblich, vorne aber schwärzlich; die Seiten des Kopfs sind kahl, und wie der Hals bloß mit einer runzligen, röthlichen Haut bedeckt, die sparsam mit Haaren besetzt, und blau und purpurroth gefärbt ist; am untern Theil, zu beyden Seiten vorwärts, stehen zwey fleischige Häute, anderthalb Zoll lang und drey Viertel Zoll breit, theils roth, theils blau, und nehmen ihren Ursprung ohngefähr in der Mitte des Halses, wo sie sehr schmal (sleuder) sind; an der Brust ist eine schwielige kahle Stelle, worauf der Körper des Vogels ruht, wenn er auf der Erde sitzt; der Körper überhaupt ist mit bräunlich schwarzen Federn, von lockern Fahnen, bedeckt, deren mehrentheils zwey aus einem Schafte entspringen; am Steiß sind die Federn wenigstens vierzehn Zoll lang und hängen statt eines Schwanzes herab, denn der Vogel hat keinen Schwanz; die Flügel, oder was ihre Stelle vertritt, haben keine Federn, sondern bloß fünf kahle Schäfte, gleich den Stacheln (quills) des Stachelschweins; die längsten sind zehn oder elf Zoll lang, und von dunkler Farbe; am Ende des letzten Gelenkes ist eine Art von Klaue; die Fußzehen stehen alle drey vorwärts, und jede ist mit einer Klaue versehen, die fast ganz gerade und spitzig ist, die innerste ist die längste; die Farbe der Füße und der Zehen ist graulichbraun, und die der Klauen schwarz.

Diese Art ist in den östlichen Theilen von Asien, gegen Süden, zu Hause. Man findet sie auf den Molukken, auf Banda, Java, Sumatra, und den unter gleicher Breite gelegenen Ländern, nirgends aber in Menge und auch nicht über die Gränzen der heißen Zone hinaus. Sie kann nicht fliegen, aber sehr schnell laufen. Ihr Ey ist kleiner und länger, als das Straußeney, grünlich grau, ins Aschfarbne spielend, und mit erhabenen <sup>r</sup>), kleinen dunkelgrünen Flecken bezeichnet. Im wilden Zustande ist der Vogel sehr grimmig, grunzt wie ein Schwein, und stampft mit den Füßen, wie ein Pferd.

Sein Futter nimmt er, im Zustande der Natur, ohne Zweifel aus dem Pflanzenreiche; denn in der Gefangenschaft frißt er Brod, Aepfel u. d. gl. das er alles ganz verschlingt, und nicht erst mit dem Schnabel zermalmt; er soll auch Steine, Eisen, und, ohne Unterschied alles was man ihm darreicht, verschlucken, wie der Strauß.

r) Linne' nennt die Flecken gezähnet; ova punctis excavatis. Eine Abbildung des

Eyes s. in Klein. Or. pl. 2.

## Z u s a z.

## 2. Der Neuholländische Kasuar.

Casuarius novae Hollandiae. Latham Ind. II. p. 665. n. 2.

New Holland Cassowary Phillip. Bot. Bay. t. p. 271.

— — — White South. Waies. t. p. 129. t. p. 290.

Meyers Zoologische Entdeckungen. B. I. S. 60.

Er übertrifft den vorhergehenden an Größe und ist sieben Fuß und zwey Zoll lang. Der Schnabel ist schwarz; der Scheitel eben; Kopf, Hals und ganzer Körper mit borstenförmigen dunkelbraun und grau gefleckten Federn bedeckt; am Bauche fällt die Farbe etwas ins weißliche; Kopf und Hals sind also befiedert; die Gurgel nur etwas nackt und himmelbläulich; die Federn am Körper an der Spitze ein wenig eingekrümmt; die Flügel so kurz, daß sie kaum sichtbar sind; die Füße dunkelbraun, hinten der ganzen Länge nach abstehend, sägenartig gezähnt.

Sein Vaterland sind verschiedenen Gegenden von Neuholland, besonders ist er in Botany-Bay und Port Jackson häufig.

Der häutige Fortsatz des Oberschnabels fehlt also bey diesem Vogel gänzlich, so wie der Schwanz.

White fand bey der Zergliederung, daß dieser Casuar keinen Kropf hatte. Die Leber war nicht größer als bey einer Schwarzdrossel. An dieser war eine große gut gefüllte Gallenblase befindlich. Im Magen fand man sechs bis sieben Pfund, Gras, Blumen, wenige Beeren und Saamen. Der Darmkanal war wenigstens sechs Ellen lang, und reichte regelmäßig cylindrisch vom Magen bis zum After. Herz und Lunge waren durch ein Mittelfell getrennt, und standen mit der Größe des Vogels im richtigen Verhältniß. Das Fleisch schmeckt gut, fast wie junges Rindfleisch.

Dieser Vogel läuft schneller als ein Windhund, und ist sehr scheu. B.

## Die \*) Gattung. Tuju\*\*)

Der Schnabel ist gerade, eingedrückt, an der Spitze etwas abgerundet. Die Flügel sind nicht zum Fliegen gemacht; die Schienbeine sind am untern Theil von Federn entolopt; die Füße haben vorn drey Zehen und hinten nur eine abgerundete Schwiele.

## 1. Der Amerikanische Tuju.

Rhea americana Latham Ind. orn. II. p. 665. n. 1.

Struthio Rhea L. l. 2. p. 266. n. 5. — Molin. Chil. p. 252.

Rhea Briss. V. p. 8. Jd. 8vo II. p. 211.

Struth.

\*) Rhea Latham Ind. orn. II. p. 665. B.



- Struthio - camelus americanus, Nhandu - guacu RAI. Syn. p. 36. 2. — WILL.  
p. 105.  
Struthio nothus. Klein. Av. t. 56.  
Struthio Emeu, Eus. Nieremb. p. 117. t. p. 118? — Johnst. Av. t. 56.  
Le Touyouyou, Bajon Cay. II. p. 263.  
Le Toyou BUFF. p. 452. (Ueber. V. III. S. 195.)  
L'Antruche, Fern. Surin. 142.  
American Ostrich, Will. (Angl.) p. 150. — Clavig hist. Mex. II. p. 290. 293.  
— Falk. Patag. p. 52. 53. und sonst. — Wallis Voy. p. 373. Dam.  
Voy. III. p. 1. p. 76.  
Amerikanischer Tuhuru. Latham Synopsis. s. unten.

Herr Latham führt ihn in der allgemeinen Uebersicht seiner Vögel unter den Amerikanischen Tuhuru an, im Ind. orn. aber stellt er ihn unter einer eignen Gattung noch unter den Hausvögeln auf.

Man hält ihn für den größten Vogel von Amerika, ob er gleich nicht völlig die Größe eines Straußes hat. Ein alter erreicht die Höhe eines Menschen, also sechs Fuß, und die Flügel klaffern acht Fuß. Er hat einen eben so langen Hals, einen eben so kleinen Kopf und eben so platten Schnabel, als der Strauß, doch sieht letzterer mehr einem Gänfeschabel ähnlich; in den übrigen Stücken scheint er mehr mit dem Casuar überein zu kommen; wegen dieser Verschiedenheit von Ähnlichkeit hat man ihn auch den Straußcasuar und Straußbastard geheissen; die Augen sind schwarz; die Augenbraunen mit Haaren versehen; der Kopf rundlich und mit Federn bedeckt; der Hals zwey Fuß, acht Zoll lang; die Flügefedern bestehen nur aus zerشلiffenen kleinen Federn, die ihn zum Flug ungeschickt machen; die Flügel- und Rückenfarbe ist dunkelgrau; der übrige Körper ist weiß; die Steißfedern sind lang, beugen sich über den Rücken hin, und bedecken den After; weiter wird man auch keine Schwanzfedern gewahr.

Dieser Vogel wohnt in verschiedenen Gegenden von Südamerika, vorzüglich um den See Nahuelguapi.

Nach Buffon ist er in Guiana am gemeinsten, in den Hauptmannschaften Seraggippe und Rio-grande, in den innern Provinzen von Brasilien, in Chili, in den großen Wäldern auf der Nordseite des Plataflusses, in den unermesslichen Sandstrichen, welche sich von diesem Flusse südwärts verbreiten und in ganz Magellan bis zum Hafen Dastre, und sogar bis an die Küste der Magellanschen Meerenge.

Man sagt er lege vierzig bis sechzig Eyer, und schrene den Jungen durch ein gewisses Zeichen zu. Seine Nahrung sind Früchte, Fleisch und Fliegen.

Er variiert zuweilen, so daß man Exemplare findet, die am ganzen Körper weiß, und wie der andere, die ganz schwarz sind.

## Zusätze zum zweyten Bande der allgemeinen Uebersicht der Vögel.

## Die \*) Gattung.

Pflanzenmäher. *Phytotoma*.

Der Schnabel ist kegelförmig, grade, und sägenartig gezähnt; die Nasenlöcher sind eyrund; die Zunge kurz und stumpf; die Füße sind vierzehlig.

Diese Gattung steht im System zwischen der Finken- und Fliegenfänger-Gattung, und macht in Latham's Ind. orn. Genus XXXIX aus. Man kennt bis jetzt nur eine Art.

## I. Der seltene Pflanzenmäher.

*Phytotoma rara* Mol. hist. nat. Chil. p. 226. — Jd. (ed. Gall.) p. 234. — Gmel. Syst. Lin. I. 2. p. 928. — Meine N. G. des In- und Auslandes I 1. S. 511.

Er hat fast die Größe einer gemeinen Wachtel; der Schnabel ist über einen halben Zoll lang, etwas dick, an der Spitze fast pfriemenförmig zugespitzt, an den Seiten wie eine Säge gezähnt; die Zunge ist sehr kurz und stumpf; der Augenstern dunkelbraun; der Leib oben dunkelashgrau, unten heller; der Schwanz mittelmäßig lang und abgerundet; die vordern Schwungfedern und die Schwanzfedern mit schwarzen Punkten besetzt; die Hinterzehe viel kürzer als die vordern.

Dieser Vogel wohnt in Chili. Er hat eine rauhe Stimme, welche sich unterbrechen durch Ra, ra ausdrückt. Seine Nahrung sind frische Kräuter, deren Stängel er von der Wurzel weg mit seinem Schnabel, wie mit einer Säge abschneidet, daher er in den Gärten sehr schädlich ist, und von den Einwohnern daselbst verwünscht wird. Er nistet in schattigen, einsamen Gegenden auf die höchsten und ästigsten Bäume und legt weiße, rothgesteckte Eyer.

176. <sup>a)</sup> Der graubrüstige Sänger.

*Motacilla griseothorax*.

Maus Beyträge zur Naturgeschichte des Mainzer Landes zweyter Hest. S. 192.

„Die Länge dieses Vogels ist sechs Zoll; der Schnabel ist schwarz; die Stirn graubraun; Hals, Gurgel und Brust sind grau; der After weiß; die Weichen gelb und braun gefleckt; der Rücken rothfarben, dunkelbraun gestreift; die Füße gelb.

Das

<sup>a)</sup> Zusatz zu S. 516. oben.

Das Weibchen ist etwas weniger bläßer an der Brust, als das Männchen; übrigen an Größe und allem Uebrigen völlig gleich."

Ich finde in dieser kurzen Beschreibung keinen neuen Vogel, sondern die Braunelle *Motacilla modularis* Lin. s. oben S. 420. s. auch meine N. G. Deutschlands IV. S. 576 Note\*\*), gleich nach dem ersten Mausern. Alles trifft Wort von Wort überein, nur daß die graue Farbe des Unterleibes bis zur Brust nicht genau genug angegeben ist.

### 177. Die weißstirnige Grasmücke.

*Motacilla albifrons* mihi.

Meine N. G. Deutschlands IV. S. 583. Nr. II.

Diese Grasmücke ist von der Größe der schwarzköpfigen, fünf und einen halben Zoll lang. Der Schnabel ist oben hornbraun, unten bläulichweiß; der Augenstern dunkelkastanienbraun; der Vorderkopf bis hinter die Augen weiß; der übrige Oberleib aschfarbengrau, gegen das Licht gehalten etwas ins Grüne schillernd; der Unterleib hellgrau, welche Farbe an den Seiten der Brust am dunkelsten, am Steiß aber am hellsten ist; Schwung- und Schwanzfedern sind dunkelbraun mit der Farbe des Oberleibes gerändert, doch so, daß die vordern Schwungfedern und die vier äußern Schwanzfedern nur undeutlich aschgraulichweiß gerändert sind, dahingegen die übrigen Federn eine breitere Einfassung haben.

Das Weibchen (was man wenigstens dafür hält) ist nur am Kopf bis zu den Augen weiß, übrigen oben und unten hellgrauer.

Dieser Vogel, der sich gern in Dickigen von lebendigen Holz und immer verborgen aufhält, gehört unter die Seltenheiten. Ich hielt ihn sonst für eine Varietät der schwarzköpfigen Grasmücke; allein ich bin doch seit der Zeit vom Gegentheil überzeugt, und sehe ihn wirklich als eine verschiedene Species an. Er wird im Herbst in Spreukeln und im Frühjahr wie die Nachtigall gefangen, ist aber weit scheuer und vorsichtiger. Singen habe ich noch keinen gehört, allein die Vogelfsteller sagen, daß er nach der Nachtigall unter den Grasmückenarten der beste Singvogel wäre, und gerathen in Entzücken, wenn sie von ihm sprechen.)

### 177. Der große Carolinische Sänger.

*Motacilla Caroliniana*.

The great Wren of Carolina. Bertram travels through North and South Carolina. Philadelphia 1791. 8vo p. 291.

Der Obertheil des Körpers ist sehr dunkelbraun; die Kehle und Brust blaß ziegelfarben. Er bewohnt Carolina. B.



### Druckfehler.

- Seite 407. Zeile 2. st. schwarzgezäunte l. schwarzgezäumte  
S. — 412. 3. — 8. st. Madagaskarischer Sänger l. Madagaskarische Nachtigall.  
S. — 466. 3. — II. st. gefleckter Weißschwanz l. gefleckter Steinschmäger.  
S. — 513. 3. — I. st. Sumanischer l. Sunamischer.  
— — 3. — II. st. Sunamische l. Sunamifische.  
S. — 515. 3. — II. st. 54. l. 52.









und  
en, an  
dem Ma

