

家筋之儀ハ東奥邊陲ト乍申、祖先ヨリ勤王之志ヲ勵、既ニ後醍醐天皇南駕之御時ニ當リ、先代左衛門督秀季、北畠顯家ニ附屬、延久三年五月於堺浦討死仕、其後右京大夫爲信代ニ至リ慶長之騷亂、陸地閉塞致候處ヨリ、其頃船路相開ケ不申候ヘ共、押テ越前敦賀迄船行、兩度迄上京奉窺 天機候、右等之處ヨリ京都敦賀於兩所屋敷地拜領被仰付、町内ヲ指シテ津輕町ト迄唱候事、今日ニ至迄面目ヲ施シ候體、隨テ今般之御時體ニ立至リ候テハ、祖先累代之遺志ヲ繼述、粉骨碎身可仕ハ勿論ニ御座候ヘ共、元來奥羽之儀ハ、素ヨリ邊土ニテ風俗固陋、且於關東政府相闘候以來、別テ王化阻隔致、今日之形勢ニ至リ候テモ、尙兩州種々訛言流行、名義顛倒之邪說相起、人氣惑亂、強大頻ニ弱小ヲ壓スルノ勢相顯、恐喝誑誘兼至候處ヨリ、頑愚過激之少年共紛々蜂起、上官ヘ相迫リ、右之爲遂ニ逆名ヲ得候藩々モ出來候勢ニ相見エ、大藩之下ニ孤立罷在候越中守コトキニ至リ候テハ、朝夕踵ヲ重ネ敵旆ヲ望候體、乍去方向去就之大義ニ至候テハ、決テ失墜致候義ニハ無之候ヘ共、前條小國之苦情切迫之次第具ニ言上可仕之旨申付越、右趣聞四月五日附ニテ申越候處、道路閉塞、漸ニ今般相達甚遲延ニ相成候ヘ共、此段御内意奉申上候、篤ト御汲上御憐察被仰付度奉仰候、以上。

六月十日

津輕越中守家來
西館平馬

津輕承昭家譜

○承昭家譜ニ云、右六月十日、於京都表留守居赤石禮次郎ヲ以、議定並軍務官、其外岩倉殿ヘ差上候。

復古記 卷九十七 終

一等編修官 長松 幹
四等編修官 四屋 恒之

五等掌記 澤渡 廣孝
七等掌記 村上 倫
七等掌記 松浦 辰男
一等繕寫 小川 長和
一等繕寫 小島 春
二等繕寫 藤園 賢意

檢閱

一等編修官 重野 安釋
一等編修官 川田 剛
一等編修官 巖谷 修
三等編修官 依田 百川
三等編修官 藤野 正啓
三等編修官 久米 邦武
御用掛 伊地知 貞馨

監事 三浦 安

復古記 卷九十八

明治元年戊辰六月十二日

○六月

十二日、參河、遠江鎮撫使平松時厚ヲ罷ム。

平松 甲斐權介

三河兼遠江鎮撫使被免候事。平松時厚履歷書

○時厚事蹟ニ云、六月十九日參州表發足、同廿一日歸京之事。

○七月二日達書

平松 甲斐權介

久々遠路祇役、殊ニ炎熱之刻苦勞被 思食、今般歸京ニ付爲慰勞賜酒肴候事。

七月 官中日記 平松時厚事蹟

○筑前藩ニ命シテ、大阪ヲ警守セシメ、且藩主黑田長溥ノ入覲ヲ促ス。

黑田 美濃守

重臣へ

美濃守儀先般被爲 召候得共、今以上京無之候處、此節大阪表御手薄ニ付御懸念之儀モ有之候間、其藩人數急々大阪表へ出張候様被 仰付候事。

尙以美濃守早々上京相成候様可申達旨御沙汰ニ候、且大阪出兵之儀ハ、大阪府へ急速打合之上相定可申事。

六月 官中日記 黑田長知家記

○二十日達書

筑前へ

今般大阪爲御警衛出兵被 仰付候ニ付、五小隊出府相成候得共、大都會之儀御守衛ニ不引足候間、戰士五百人計急々出坂有之候様、國許ニ可被相達候事。

大阪府

六月 申請書二通

今般大阪表御手薄ニ付御懸念之儀モ有之候間、人數急々大阪表へ出張致シ候様被 仰付、尤大阪出兵之儀ハ大阪府へ急速打合之上可相定旨御達ニ付、於同所相伺候處、大都會之儀ニ付戰士五百人計急々出張爲仕候様御達御座候ニ付、不取敢此許へ相詰候人數繰出申候、此段御届申上候。

黑田 美濃守内

井上 六之丞

六月 廿八日 軍務御役所

○批紙

殘置候兵隊、大阪表へ差下候儀不都合ニ候、早々國許ヨリ爲相登、如前當地詰合可致事。黑田長知家記

○八月十九日ノ上申ニ、大阪表出張兵百八十人、不日償之人數ニテ五百人高出張ノ事トアリ。

美濃守儀御用之儀有之候條、早々上京可仕旨被 仰出候付、早速國許へ申越奉謹承候、則奉 命出京之心得ニ御座候處、弊

藩蒸氣兩艘、天朝御用ニテ北國へ致環海居候處、於彼地御總督様ヨリ依御達、薩、長出兵用途之精米石炭其他必用之品々積廻之爲、一先致歸國候得共、國元ニテ相整兼候品御座候間、長崎表へ指越居候折柄之儀ニ付、當時碇泊爲致、右船ニテ速ニ出京相仕廻、薩、長用途之積炭類ハ、何レトカ迅速ニ運送取計候様色々船繰仕候得共、何様相整不申候、素ヨリ官軍一體自他之無指別、互ニ力ヲ戮セ可申儀ニ付、指當リ右運送取計候方急務ト勘辨仕、不取敢右大鵬丸ハ北越へ指廻申候、依之、右兩艘間歸國次第直ニ上京仕候心得ニ御座候、此段申上置候様申付越候、以上。

黒田美濃守内

井上六之丞

六月十五日

辨事御役所 行政官記

○按スルニ、十九日ニ至リ本藩ノ船船ヲ借ルヲ以テ、入親ノ期ヲ緩クス、參看スヘシ。

○棚倉、二本松、中村、磐城平、三春ノ五藩、官軍ニ抗スルノ聞アリ、是日、棚倉藩ノ京邸ヲ没シ、藩士ノ入京ヲ禁シ、二本松以下四藩士ノ京ニ在ル者ヲシテ邸内ニ屏居セシム、適磐城平藩主安藤信勇、京師ヨリ還リテ尾張ヲ過ク、參河鎮撫府、尾張藩ヲシテ之ヲ拘留セシム、信勇尾張藩ニ就キ、勤王ノ素志ヲ陳シ、美濃ノ別邑ニ屏居シテ、罪ヲ待シコトヲ請フ、之ヲ聽シ、藩内抗命ノ徒ヲ處分シ、實効ヲ立シム。

阿部美作守

其藩儀、於在所表 官軍ニ抗拒致候哉之趣相聞へ、不屈之至ニ候、依之、家來之者入京被差止、屋敷御取揚被 仰付候事。

六月 太政官日記 官中日記

○

各通 丹羽左京大夫 相馬因幡守 安藤對馬守
其藩事、先般棚倉ニ於テ賊徒ニ與シ、官軍ニ抗拒致シ候哉ニ相聞エ不屈之至ニ候、依之、御所置可被 仰付候得共、追々事實御檢覈被爲在候迄、先京都詰合之家來屋敷ニ於テ禁足、他藩へ出入被差止候旨被 仰付候事。

六月 官中日記、丹羽長裕、安藤信守家記

○

秋田萬之助
其藩事賊中ニ孤立シ大義ヲ重シ候段、本月三日御褒詞被 賜候處、豈圖ンヤ、棚倉ニ於テ賊軍ヲ助ケ候哉ニ相聞不屈之至ニ候、依之、御處置可被 仰出候得共、追々事實御檢査被爲在候迄、先京詰ノ家來屋敷ニ於テ禁足、他藩へ出入被差止候旨被 仰付候事。

六月 官中日記 秋田映季家記

○附錄二條

丹羽左京大夫家來此表詰合之者共於屋敷禁足、他藩へ出入被差止候旨被 仰付候ニ付テハ、左之个條如何相心得可然哉、一屋敷手狭ニ付、最寄町家借受、士分以下之者共之内差置候處、其儘旅宿ニテ謹慎罷在、用向有之節屋敷へ往來之事、一詰合之者要用ニ付、下部又者等門外ハ差出候事、一詰合之者共之内病人有之、是迄得療治罷在候他藩之醫師呼入候事、右之通奉伺候、宜御差圖被成下度奉願候、以上。

一柳信次郎内

門川雄次郎

六月十三日

復古記 卷九十八 明治元年六月十二日

辨事御役所

○批紙

第一條 手狹ニ候共、悉邸内ニ入置可申候事、
第二條 無餘儀用向ニ限り、下部者出入不苦候事、
第三條 醫師相頼候節ハ、名前ヲ認メ伺可申出事。
丹羽長裕家記

○

安藤 對馬守

右今般京詰之家來共、禁足被 仰付奉恐入謹慎罷在申候、然ル處時節病人多ニテ、此儘捨置候テハ一命ニモ相拘可申ト甚心痛罷在申候、依之、奉願候儀憚多事ニハ御坐候得共、旅宿へ療醫出入爲致、猶亦療醫方へ爲藥取小者指遣候様爲仕度奉存候、右之趣格別之以 御憐愍御聞届置被成下候様、此段從私方奉歎願候、以上。

内藤志摩守家來

藤田 百助

六月廿日

辨事御役所

○二十二日批紙

可爲伺之通事。
行政官記

○

今度安藤對馬守藩士共、於棚倉官軍ニ相抗シ候ニ付、京詰家來之者共、禁足被 仰付候趣御達有之候旨ニテ、對馬守儀、弊藩領分經行之節差留候様、別紙之通三州鎮撫府參謀ヨリ御達有之候付、則當月十八日於名古屋表差留、前顯御達之趣、彼重臣松本右門ヲ以申聞候處、對馬守深奉恐入、直様同所袋町聞安寺ト申寺院へ滞在、恭順謹慎罷在申候、右之趣三州鎮撫府へ委細御届申上候付、此段申上置候様大納言ヨリ申付越候、仍申上候。

尾張大納言内

尾崎 將曹

六月廿二日

辨事御役所

○別紙

此度安藤對馬守歸邑之折柄病氣之由ニテ、舊領三河國分村陣屋へ私ニ滞留致居候處、今般從 官代嚴重 御沙汰有之、右上知被 仰付候ニ付、領分美濃國切通陣屋へ轉移致度由届出候間、聞濟遣シ候、然處、出立之後、從京都對馬守藩士トモ於棚倉官軍ニ相抗シ候ニ付、京詰家來之者共禁足被 仰付候趣御達有之候間、差留可申候處、最早登程之後ニテ其儀ニ難及、付テハ必定貴治下へ經行可致間、於其藩御差留ニ相成候様致度、此段得御意候、以上。

三河鎮撫府

參 謀

六月十七日

尾張大納言殿 重臣中 行政官記

○

安藤對馬守藩士共、於棚倉官軍ニ相抗候付、京都家來共禁足被 仰付候趣御達有之候旨ニテ、對馬守事尾州治下經行之砌差留候様、三河國鎮撫府ヨリ依御達、通行之節差留、名古屋表袋町聞安寺ニ爲差扣置候付テハ、此上取計方之儀鎮撫府へ奉伺置、其段頃日御届申上置候、然處、別紙一二三印之通、右家來共ヨリ哀訴仕候、右ハ全ク對馬守初召連候家來共ニオイテハ、如何之儀無御座候付、願之趣 御許容被成下可然奉存候得共、尙御差圖之儀早々奉伺候様大納言ヨリ申付越候、依之、別紙四通相添申上候。

尾張大納言内

尾崎 將曹

七月三日

復古記 卷九十八 明治元年六月十二日

辨事 御役所

○七月八日批紙

安藤對馬守其地へ差留有之趣、仍テハ同人領知美濃切通陣屋へ引越、謹慎有之度歎願之趣、伺之通被爲 聞召屆候間、對馬守同地へ引取候上ハ、速ニ歎願之通、在所家來之者賦勢ニ相應、候義全ク對馬守存知ニ無之義ニ候ハ、右實效相顯候様、對馬守只今召連候家來之者在所岩城平へ差出シ、官軍へ相抗候家來吃度處置致、一藩方向相定候テ、彌謝罪實效相立候迄ハ、對馬守義切通陣屋ニ滞留、何分之 御沙汰可奉待候様被 仰出候事。

○一印

對馬守儀在所へ之御暇被下置候ニ付、去月六日京都發足仕候處、旅中川支、且持病之疝症相發難澀仕候ニ付、美濃國加納宿ニ暫ク滞留療養罷在、其内少々快方ニ趣候ニ付、押テ出立仕、漸去ル四日三州寶飯郡國府村迄罷越候處、持病再發兎角不相勝候ニ付、去ル十六日マテ同所ニオイテ療用差加候得共、同篇ニテ辻モ長途之旅行仕兼候間、近國ニ御座候ニ付、領分濃州厚見郡切通陣屋へ立戻、京都表へ願之上暫滞留仕候心得ニテ、同十七日同所出立仕、翌十八日當御城下通行仕候折柄、磐城表ニ罷在候家來共、於同國棚倉官軍ニ相抗候ニ付、京都詰家來禁足被 仰付候間、三河國御鎮撫府ヨリ御達御座候ニ付、當所へ御差留相成奉恐入候、就テハ御城下ニ長々滞留仕居候モ奉恐入候次第御座候間、前書切通陣屋へ立戻、爲自分相慎可罷在奉存候間、此段御憐察之上、御執 奏被成下候様可奉歎願旨對馬守申付候、宜御執成之程奉懇願候、以上。

安藤對馬守家來

六月廿三日

家 老 松 本 右 門

大目付用人心得 稻 垣 傳 右 衛 門

○二印

此度主人對馬守歸邑之節、三河國寶飯郡國府村迄罷越候處、持病之疝症再發仕候ニ付、療養仕候得共、辻モ長途ノ旅行仕兼候容體ニ付、近國ニ御座候間、美濃國厚見縣切通陣屋へ轉移養生仕度旨、彼地御裁判所へ御届申上候處、御聞濟相成、去ル十七日國府村出立、同十八日當 御城下經行之折柄、在所奥州磐城表ニ罷在候家來共、於同州棚倉官軍ニ相抗シ候ニ付、從京都表御達有之借旨ニテ、三河御鎮撫府ヨリ御達有之、御城下ニ御差留相成深奉恐入候、尤勤 王之道厚相心得候様兼兼家來共へ申付置候、既ニ當月朔日差立在所表ヨリ申越候書而ニモ、右御趣意相守候旨申越候儀ニ御座候處、其後ニ至リ如何様之心得違ヨリ粗暴之舉動ニ及ヒ奉蒙 御沙汰候次第ニ立至リ候哉、未々何共不申越誠以恐入痛心仕候、其節之事柄委細相糺申越候様在所表へ申遣候、對馬守初召連候家來、並切通陣屋詰家來共ニ於テハ、孰モ爲勤 王粉骨碎身仕候心底ニ御座候故、三州表出立前切通陣屋へ轉移之上、別紙之通奉願候心得ニテ、家來之者三河表ヨリ爲差登、去ル十九日大津驛關門迄罷越候處、前條ニ付在京家來禁足被 仰付候旨御達有之候ニ付、入京見合候方可然旨被申聞候間、驚入空敷同所ヨリ罷歸リ、右情實モ貫徹不仕、甚以當惑心配仕候、依テ猶此上實効相立聊異心無之誠意相顯申度奉存候間、如何様之御奉公ニテモ被 仰付被下置候様仕度奉存候、此段京師表へ奉願度候處、在京家來禁足被 仰付候儀ニ付、其儀行届兼當惑仕候、主從之苦情何卒御憐察被成下、乍御手数數前條御執成之程只管奉歎願候、以上。

安藤對馬守家來

戊辰 六月廿三日

家 老 松 本 右 門

大目付用人心得 稻 垣 傳 右 衛 門

○三印

對馬守儀在所へ之御暇願之通被 仰付、歸邑之上ハ 御趣意ヲ奉體認、諸事取締並諸方應援精々盡力可致、鎮靜行届候ハハ御定之通兵隊爲差登可申様被 仰付難有仕合ニ奉存候、依之、去月六日京都發足仕、中仙道ヨリ美濃路通、東海道取急旅行仕候心組之處、道中川支之上、持病之疝症相發難澀仕候ニ付、去月十二日ヨリ當月朔日迄、美濃國加納宿へ滞在療用差加候處、少々快方ニテ同二日押テ同所出立、三州寶飯郡國府村迄罷越候處、又々持病再發、仕何分長途之旅行仕兼候ニ付、去

ル十七日同所出立、美濃國厚見郡切通陣屋へ立戻、著之上暫留養生仕候心底ニ御座候、此段奉願候就テハ病中空ク從者差置候儀、御時勢柄何共奉恐入候間、右召連候人數ヲ以御定之兵隊差出、御用相勤申度此段奉伺候、以上。

安藤對馬守家來

松本右門

六月

○ 安藤對馬守家來人員書

- | | | |
|-----------|------------|------------|
| 家老 松本右門 | 大目付 稻垣傳右衛門 | 小性頭 林 悌之助 |
| 徒頭 加藤清十郎 | 中川 深藏 | 醫師 齋藤道溪 |
| 小納戸 杉野森藏 | 神谷保之助 | 勘定奉行 福島謙次郎 |
| 近習番 立川鋼之助 | 川合光次郎 | 西脇銀之助 |
| 桑原奥之助 | | |
| 馬役 志賀伴五郎 | 徒目付 鈴木戸右衛門 | 青木武助 |
| 勘定人 林 仙藏 | 猪瀬董之助 | |
| 徒士 荻原彌太郎 | 香野鎌之助 | 塚田針太郎 |
| 島田斧太郎 | 土屋平藏 | 德永要之助 |
| 小頭 三人 | 足輕 貳拾貳人 | |

安藤對馬守家來

松本右門

六月十八日

行政官記

○ 當春中上京參 内奉窺 天機、御誓約等モ被 仰付難有仕合奉存候、會津御征討ニ付、奥羽 御總督府ヨリ應援之儀御達相成候旨、在所家來共ヨリ申越候ニ付、指揮家政向等爲取締歸邑奉願候處、願之通被 仰付、五月六日京地出立仕候處、旅中川支、其上持病之疳症再發仕、三河國寶飯郡國府村ニ滞留療養仕罷在候處、兎角不相勝長途之旅行仕兼候、依テ近國ニモ御坐候間、領分美濃國厚見郡切通村陣屋へ立戻リ療養仕度旨、三河 御裁判所へ御届申上、六月十七日彼地發足、翌十八日當御城下經行之折柄、在所家來共奥州棚倉 官軍へ相抗候趣ヲ以、三河 御鎮撫府ヨリ御達有之御差留相成奉恐愕候、右ニ付家來共ヲ以内情追々歎願仕、尙在所表情實篤ト承リ糺歎願モ可仕奉存候處、江戸屋敷ニ殘居候家來ヨリ、去月廿四日附ヲ以返書申越候ニハ、閏四月中白川表へ爲 官軍應援出兵後ハ、何方へモ人數差出候儀無御坐趣、且別紙歎願書、去月廿二日 大總督府へ差上候處、御落手相成候旨申越候、右等ヲ以前後篤ト推考仕候處、於棚倉相抗候譯無御坐儀ト奉存候、乍去小藩之在所賊中ニ孤立難堪場合ヨリ、行末如何様之運ヒニ相成行候哉モ難計甚心配仕候、右之次第ヨリ猶亦奉受 御嫌疑候様ニテハ、御誓約等モ被 仰付候私從前之赤心貫徹不仕、實ニ心外泣血之至深奉恐懼候、先達テ東山道 御總督府へ御從軍仕候美濃國陣屋詰家來共ハ申上候迄ニモ無御座、召連候家來共ニモ、體鄙志勤 王一途之外他念無之儀ニ候得共、誓詞申付置候儀ニ御座候、尙私爲被爲解 御疑念、表誠意再誓書奉差上候、何卒事情御垂憐御設量之上、寛大之 御沙汰被成下候様奉懇願候、尤召連候者並美濃國陣屋家來ヲ以、相應之御用被 仰付被下置度、此段宜御執 奏被成下候様奉至願候、右之段對馬守可奉願處、病氣ニ付乍恐各校迄私共ヨリ奉願候様申付候、宜御執成被下候様奉仰願候、誠恐頓首。

安藤對馬守家來

家老 松本右門

實名花押

戊辰七月六日

加茂 下左内

實名花押

大目付
用人心得

稻垣 傳右衛門

實名花押

○別紙

奥羽御追討ニ付、常州平湯湊へ御人數御著船之趣、先達テ御達之儀御座候處、當時在所表之事情何分難相分、無據御著之上御請奉申上候旨申上置候、即刻使之者差立候處、其後何等之儀モ不申越甚以心配仕候ニ付、猶亦使之者道中差急キ、去ル十六日夜常州安良川宿迄罷越候處、翌十七日既ニ名古屋邊ニテ戰爭相成候趣、頻ニ風聞有之驚入候趣、右ニ付彼地へ罷越候義モ出來不申次第ニテ立戻リ申聞候、飛地領分關田村近邊ニモ御座候儀、且兼テ奉申上置候通、奥羽一體申合候儀ハ無御座事ニハ相心得居候得共、大國之間ニ罷在候事故、一時不得止事歎願之筋ニハ同盟仕候儀ハ可有御座ト奉存候得共、御進軍へ對シ砲發等仕候儀ハ決テ無御座儀ニ御座候、乍去委細之儀於平湯御船迄御答申上候後、戰爭相成候哉未々御答不申上候内、戰爭相成候哉、其後一便モ無御座、若御答不申上前ニ戰爭ニ相成候テハ、平藩一様砲發之同盟ト奉蒙 御疑心候テハ重奉恐入、一同心痛仕罷在候間、右等之次第乍恐得ト 御憐察之儀奉歎願候、尤主人義下京旅中病發、三州國府村長泉寺ニ滞留罷在候儀、素ヨリ奥羽同盟仕候儀ハ無御座ト奉存候、最早在所通行相成兼候事ニ付、此段奉申上候、以上。

安藤對馬守家來

山上 安之進

六月廿二日

○誓書、

在所家來共、奥州棚倉 官軍へ相抗候趣ヲ以、奉蒙 御嫌疑奉恐愕候、兼テ 御誓約モ被 仰付候私、奉感戴 歎旨毫髮

他念無御坐候、萬一抱二心候儀有之者、可奉蒙 天神 地祇冥罰者也、仍テ御誓詞如件。

慶應四年戊辰七月五日

安藤對馬守

信 勇花押

安藤信守家記

○以上三通信守家記ニ、七月六日尾州家へ差出トアリ、而シテ行政官記徳川義宜家記並ニ之ヲ佚ス。

○信守家記ニ云、五月朔日京地發足可仕之處、病氣ニ付延引、同六日發足仕候處、旅中川支且持病之疴症相發難澀仕候ニ付、美濃國加納宿ニ暫滞留療養罷在、其内少々快方趣候ニ付、押テ出立仕、漸六月四日三州寶飯郡國府村元陣居迄罷越候處、持病再發免角不相勝候ニ付、同十六日迄同所長泉寺ニ滞留療養差加候得共、同篇ニテ迎モ長途之旅行仕兼候ニ付、近國之領分之事故、濃州厚見郡切通陣屋へ立戻リ、暫滞留療養仕候心得ニテ、同十七日同所出立、翌十八日尾州名古屋城下通行之折柄、磐城平ニ罷在候家來共、於同州棚倉 官軍ニ相抗候ニ付、京都詰家來禁足被 仰付候、依テ對馬守儀、當所へ御差留相成候趣、三河國御鎮撫府ヨリ御達御座候旨、名古屋藩ヨリ達ニ付、右城下ニ滞留、美濃國切通陣屋へ引戻リ、謹慎罷在度旨尾州家へ歎願書差出、七月十四日切通陣屋へ引移滞留謹慎罷在候。

○七月二十一日上申書

安藤對馬守儀、美濃國切通へ罷越謹慎罷在候付テハ、兼テ被 仰出候通、同人召連候家來之内兩人、去十七日在所岩城平へ發足爲仕候段、別紙之通届出申候、依之、右堂通相添申上候。

尾張三位中將内

尾崎 將曹

七月
辦事 御役所

○別紙

復古記 卷九十八 明治元年六月十二日

口上覺、

家老 松本 右門
徒目付 青木 武助

右此度御達ニ付、對島守召連候供方之内、右兩人之者道中取急、今朝在所表へ出立爲仕候、此段御届申上候。

安藤對馬守家來

稻垣傳右衛門

行政官記

七月十七日

○附信守家記ニ云、八月十七日對馬守儀濃州厚見郡切通陣屋へ召連候供方之内、重役松本右門ト申者、右陣屋ヨリ到著ニ付、江戸詰家來ヨリ 大總督府へ左之伺書差出候處、重役早々岩城表へ罷越、人馬繼立方兵糧方之内盡力可致旨、應接方井口貫七方ヨリ御口達 從 太政官被 仰出候、御書付別紙之通、去月十二日尾州家ヨリ御達御座候ニ付、對馬守召連候供方之内、重役松本右門、美濃國厚見郡切通陣屋出立、在所奥州磐城平迄罷越候心得ニテ、中仙道旅行相下リ候處、奥州筋追紛亂通路モ差支可申趣、於途中風說承リ候間、當地へ立寄、大總督府ヨリ御印鑑頂戴之上罷越可申ト奉存候處、著之上平落城之越承知驚愕仕候、在所家來共奉對 天兵不屈之儀ニ付、彌嚴重所置可仕處、既ニ落城之趣ニ付テハ、死亡或ハ敗走仕候哉未確報無御座、其始末更ニ難相分、右場合小人数ニテ輕忽ニ罷越候テハ、所置難行届而已ナラス、却テ賊之爲ニ擒ニ相成候様成行候テハ難相濟、甚當惑心配仕候、右之趣早速對馬守へ申達候得共、松本右門進止如何相心得可然哉、太政官へ奉伺候筋ニモ可有御座候得共、遠路相隔候義ニ付、差向奉伺候、宜御差圖奉願候、以上。

安藤對馬守家來

山内安之進

八月十七日

○再申書六通

別紙之通安藤對馬守在京家來之者共ヨリ、私共へ只管奉歎願吳候様申間候得共、禁足中之儀ニモ御座候間、再三及說諭候得共、主家存亡之秋ニ至リ、不容易儀ト一途ニ存込相頼候事故、難默止此段從私共奉歎願候、以上。

内藤志摩守家來

藤田百助

八月三日

辦事御役所

○ 先般對馬守在所家來之内、於棚倉表官軍ニ奉抗候趣ヲ以、奉蒙御不審奉恐入候、然處、猶又風說之趣粗傳承仕候ニ、其後於岩城平官軍ニ抗シ候哉ニ相聞甚以心配罷在候處、去月初旬ニモ候哉、彌落城ニ相成候共、又ハ 皇軍ヲ奉迎候様ニモ追々傳承仕候得共、去ル五月中ヨリ更ニ一便モ無御座、其後通路隔絶仕事實相分兼如何ニモ痛心仕候間、美濃國切通村陣屋迄爲承合、京地用達共ヨリ書狀差出候處、是以便リ無御座、對馬守初一同心配罷在候旨申越候、尤先達テ御達之趣モ御座候間、供重役松本右門ト申者在所表へ差遣、事實爲取調候由申越候、未歸濃之報知モ無御座候得共、對馬守初一同勤王之外他念無御座候段ハ、今更申上候迄モ無御座、於私共候テモ素ヨリ主人申付之儀ヲ相守リ在京罷在、一途ニ 天朝御用向奉相伺候心得ニ御座候處、右御不審ヲ蒙リ候而已ナラス、右之巷說傳承仕候得ハ、一日モ安心難仕、尤前條奉申上候通り、事實之處難相分候得共、主家之安危ニ拘リ可申ト一同心配仕候、彌右様之次第ニ立至リ候テハ可奉申上様モ御座、不行届之段幾重ニモ奉恐入候得共、對馬守ニハ美濃表領分滯留中之儀ニモ御座候事故、何卒此上御憐愍之御沙汰奉願度、就テハ爲謝罪出兵等モ被 仰付候儀ニ候ハ、乍小人数右陣屋詰並供家來之者差出、一際盡力爲仕候様申遣候間、御差圖之程奉伏願上候、於對馬守ハ未風說傳承モ不仕候歟、又ハ差下候重役之者歸濃ヲ相待居候歟、未何共不申付越候得共、乍恐私共主家輔翼仕、此上勤 王盡力仕度心得ニ御座候間、頃日中ヨリ奉歎願度奉存候得共、當時禁足中之儀故奉恐入差控罷在候、然處、未確證ハ無御座候得共、右風說モ承込何分難堪、不願犯罪泣血哀訴仕、何卒主家血食之儀、以

御仁惠御寛大之御沙汰奉伏願上候、以上。

八月三日

安藤對馬守家來

野々山甚右衛門
村上正馬

○

安藤對馬守

右家來ヨリ去月十二日於東京 御總督府へ別紙之通御届申上候處、即夕家來之者御呼出ニテ、岩城表へ急速出兵之儀、以御書取別紙寫之通御達御座候ニ付、同月十四日家來之者兩人東京表出立、同廿五日美濃國厚見郡切通村陣屋へ著仕、右御達之趣對馬守へ申聞、同廿六日同所出立、同廿七日大津驛迄罷越候處、同所御關門ニテ通行御差止ニ相成候ニ付、同驛ニ止宿仕、御縣令所ヲ以、令般於東京從 大總督府御達ニ付、五拾人出兵之御印鑑竝御印五拾枚拜受之儀奉願候處、去ル五日於御縣令所辻將曹級ヲ以願之通御下渡相成拜受仕難有仕合奉存候、即日美濃國切通村陣屋へ立戻リ、同所ヨリ急速出兵爲仕候趣、一昨六日大津驛ヨリ京地詰家來共迄申越候處、禁足中ニ付此段從私方御届申上候、以上。

内藤志摩守家來

藤田百助

八月八日

辨事御役所

○別紙

對馬守勤 王一途之心底ニ付、當春中上京仕候處、萬端首尾好被 仰出參 内之上誓詞迄モ無滯相濟、其上在所表爲取締歸邑仕度段願之通御暇被 仰出難有仕合奉存候、右ニ付當五月上旬京地出立、三州領分迄罷越候處、病氣ニ付滯留療養罷在候内、追々奥羽諸藩同盟等之風説有之甚心配仕候得共、美濃國領分家來共勤 王爲實效、既ニ當三月中、岩倉松

中仙道爲御鎮撫御下向之節、一小隊御供願之通被 仰付、江戸表ニモ暫滯留御警衛罷在候處、當五月廿七日首尾好歸邑被 仰付、濃州領分之儀ハ勤 王實効モ相立候趣ヲ以、同月晦日復地被 仰出難有奉拜承候、在所表モ素ヨリ勤 王一途之儀ニ付、當閏四月上旬、奥羽 御鎮撫使松ヨリ御沙汰之上出兵仕、既ニ同月廿日白川表ニオイテ戰爭之砌、參謀方御差圖モ相請候趣ニ付、今更奥羽同盟出兵仕候儀ハ、無御座事ト奉存候、乍去何分ニモ大國之間ニ罷在候小藩之儀故、一時不得止事歎願筋ニ付同盟仕候儀ハ、難計殆痛心仕、去迎最早今日ニ至リ候テハ在所表へ罷越候通路モ塞リ候趣、且ハ遮テ歸邑仕候テモ取締筋行届兼候節ハ、是迄之宿志モ水泡ニ相成候而已ナラス、對 朝廷却テ奉恐入候間、病氣快方次第再上京仕、天朝邊奉仕度志願ニ付、美濃國領分へ罷越、病氣爲療養滯留仕度段、別紙之通尾州家へ差出候旨、且又當地居殘リ僅之家來共モ右領分へ引越、此上勤 王之道相立候様、旅中名古屋表ヨリ急使ヲ以申越候、此段奉申上候、以上。

安藤對馬守家來

矢代多門

○別紙

安藤對馬守へ

五拾人

七月 行政官記

其藩兵隊、磐城表へ急速出張可有之旨 御沙汰候事。

先般對馬守家來共、於在所表官軍ニ抗拒仕候趣傳承仕候ニ付、右爲謝罪出兵之儀、去ル三日奉歎願上置候處、其後御届奉申上候通、大總督府ヨリ急速出兵被 仰付候ニ付、對馬守供人數並美濃陣屋詰家來之者差出候間、殘居候者共小人數之上老人等ニテ、何等之御役ニモ相立兼可申ト奉存候間、彼是奉申上候ハ重疊奉恐入候得共、右歎願之儀ハ、全 大總督府ヨリ之

御沙汰未承知不仕前奉願上候處、前書奉申上候次第之儀ニ御座候間、猶此上相應之御用奉伺、精々盡力仕度奉存候得共、差當り人數難調御座候間、乍恐此段御差合被爲下置度候様御届奉申上候、右之趣對馬守家來共禁足中ニ付、自私房奉申上吳候様申間候間、此段從私房奉申上候、以上。

内藤志摩守家來

藤田百助

八月十日

辦事御役所 行政官記

○按スルニ、十二月ニ至リ、信男ノ祖信正藩ニ在リ、官軍ニ抗セシヲ以テ、信男坐シテ封ヲ移シ地ヲ削リ屏居ヲ命セラレ、而シテ仍美濃ニ在リ、二年六月ニ至リ東京ニ還ル。

○久松勝成ノ老臣、京ニ在ルモノ、廩帑ノ窮乏ヲ陳シテ、獻金ノ期ヲ緩クセント請フ、是日、批シテ獻金ヲ止メ、後命ヲ待タシム、勝成之ヲ聞キ、其情狀ヲ具申シテ、前命ニ復セントコトヲ請フ、乃チ之ヲ聽シ、老臣ヲ禁錮ニ處ス。

今般御軍費金拾五萬圓貢獻被 仰付難有御請奉申上候處、近來疲弊困窮、士民之撫育モ行届兼罷在候ニ付、出格之御慈憐ヲ以、拾五萬圓之内五萬圓即納仕、跡拾萬圓ハ精々調達方盡力仕逐々獻納仕度、御猶豫之儀奉歎願候、以上。

松平隱岐守家來

吉澤勘助

六月八日

辦事御役所

○本日批紙

軍費金上納方御猶豫之儀奉願候趣、仍テハ先般勤 王實効之タメ獻貢被 仰付候拾五萬圓金不及獻納、猶追テ被 仰付品

モ可有之ニ付、此旨可相心得候事。 行政官記

○御軍費金上納方御猶豫之儀奉願候處、先般勤 王實効之爲貢獻被 仰付候拾五萬圓、全ク不及獻納、猶追テ被 仰付品モ可有御座旨被 仰出奉恐入候、右御猶豫奉願候儀ハ、重キ御沙汰ヲ等閑ニ心得候儀ニハ毛頭無御座、疲弊之折柄ニ御座候得ハ、拾五萬圓取揃上納仕候都合ニ至リ兼候ニ付、精々盡力仕五萬圓丈取揃差登セ罷在、跡拾萬圓即時上納之儀ヲ御猶豫被成下度奉願候儀ニ御座候、然ル處、全ク不及獻納旨被 仰出候ニ付テハ、主人隱岐守勤 王之微意モ徹上仕哉ト深ク奉恐入候ニ付、何卒出格之御慈憐ヲ以、前御沙汰之通獻貢被 仰付、五萬圓即納仕、跡拾萬圓之内五萬圓ハ、此節國許ヨリ米穀積登セ賣拂仕罷在候ニ付、捌方次第獻納仕、跡五萬圓ハ當年米作收納賣捌上納仕候様御届被下候ハ、實以難有仕合奉存候、此儀只管奉歎願候、以上。

松平隱岐守家來

吉澤勘助

六月十七日

辦事御役所

○十八日批紙

先般被 仰出之通ニ付、別段不及 御沙汰候、追テ何分之儀差扣奉待候様被 仰付候事。 行政官記

○奉蒙御寬典之 御沙汰、勤 王實効之爲御軍費金貢獻被 仰付難有御請奉申上候ニ付テハ、家來之者不取敢出京爲仕、早急貢獻仕候様申付候處、右家來之者金子取揃方遲滞ニ相成候ニ付、心配之餘リ先有合金丈即時上納可仕ト相心得、匆卒之願書奉差上候處、御付紙ニテ被仰渡候趣ニテハ何共奉恐入、猶又奉再願候處、不被爲及 御沙汰趣被 仰渡、益以奉恐入候旨

私儀

家來之者ヨリ申越、實以驚愕失度不奉堪泣血悲歎之至深奉恐肅候、右ハ全ク出先家來之者之不束ニ御座候ニ付、可處嚴刑管ニ申付急速歸邑爲致候、於私ハ勤 王之真心天地神明ニ誓ヒ毛頭異議無御座候段、何卒 御垂憐被成下、出格之 御仁恤ヲ以前 御沙汰之通貢獻被 仰付被下候ハ、即時十萬圓上納仕、引續五萬圓上納仕度奉願上候、此儀私上京之上奉歎願候ハ申迄モ無御座、既ニ發途モ仕候得共、片時モ遲延相成候ハ奉恐入候儀ニ付、不取敢急船ヲ以家來之者出京爲仕、只管奉懇願候、此段宜御執奏奉 願候、誠恐誠惶頓首謹言。

六月廿六日

松平 隱岐守

辨事 御中

○七月六日批紙

先般軍費金御猶豫之儀、全在京家來之者、急場不手都合ヨリ匆卒不束之願書差出候儀、全ク隱岐守存知ニ無之、獻貢ニ不及御沙汰旨承候テ、愕然失度恐肅罷在趣、實以相違モ無之儀ニ候ハ、右不束之取計致候家來之者處置方申出、隱岐守著京之上何分之御沙汰可奉伺候事。行政官記

先般御軍費金貢獻爲手都合家來之者出京爲仕罷在候處、匆卒不束之願書差出候段不届之至ニ付、家老奥平彈正、留守居吉澤勘助儀整居謹慎罷在、追テ之差圖可相待旨申付歸足爲仕置候間、割腹可申付ト奉存候、於私モ兼テ示方不行届ニ御座候儀、實以奉恐入候得共、何卒出格之 御慈憐ヲ以、御寛大之御沙汰被 仰付、前書奉願上候通、獻金上納被爲 聞食届被下候様伏テ奉懇願候、誠恐誠惶頓首百拜。

七月八日

久松 隱岐守

辨事 御中

○七月九日批紙

先般軍費金御猶豫之儀奉願候ハ、全在京之家老留守居兩人獨斷ヲ以不束之取計致候ニ付、兩人國元へ爲引取、嚴科ニ處シ可申旨、其方ニ於テハ重々奉恐入候心事、再度之懇願被爲 聞召届候間、右軍費金獻貢被 仰付候旨 御沙汰候事。但、其方心事右様被爲 聞召届候上ハ、先般已來寛大之御趣意ニ隨ヒ、家老留守居割腹申付候ニ不及、兩人共整居可申付事。行政官記

獻上、

金拾五萬兩

以上

久松 隱岐守

證、

一金拾五萬兩

右貢獻正令落掌候也。

辰 八月廿三日

行政官 辨事

田 中 五位
神 山 五位

○新製ノ紙幣ヲ彦根藩ニ貸付ス。

今般厚キ

御趣意ヲ以金札 御製造之上、列藩へ拜借被

仰付候旨被

仰出難有奉存候、依之、中將領地高貳拾萬石ニ付、

久松 隱岐守

復古記 卷九十八 明治元年六月十二日

金札貳拾萬兩拜借被 仰付候様仕度、返納方之義ハ御仕法通返納可仕候、此段奉願候様申付越候、以上。

彦根中將内

田中全藏

閏四月廿八日

辨事御役所 行政官記
井伊直憲家記

○再請書二通

今般厚キ 御越意ヲ以金札 御製造之上、列藩へ拜借被 仰付候旨被 仰出候ニ付テハ、弊藩領地高貳拾萬石ニ付、金札貳拾萬兩拜借被 仰付候様仕度段、去日 辨事御役所へ奉願候處、未 御沙汰無御座、然ル處當春已來東山道出兵數月之在陣、今般更ニ中府表へ人數差出候ニ付テハ、重費相嵩困窮仕候間、何卒願高急速拜借被 仰付候様仕度、猶又可奉願旨申付越候、以上。

彦根中將内

佐成源五衛

慶應四戊辰年五月十九日

會計御役所

○

此度新御製造金札拜借可被 仰付ニ付、兼テ出願仕置候通り、當春來所々へ出兵、重費之手繰難相附殆困窮罷在候上、當夏未曾有之洪水ニテ領地大半沈没、倉廩等悉ク水入、則別紙之通り其筋へ御届ケ申上候様之次第ニテ、最早何方ニテモ融通方相付不申、必至難澁之仕合御憐察被成下、何卒御割合之内、先ツ半高ニテモ急速拜借被 仰付候様仕度、此段更ニ懇願候様彦根中將申付越候、以上。

彦根中將内

大塚八十五郎

六月八日

會計御役所 井伊直憲家記

○別紙ハ五月二十三日ニ見エタリ、故ニ之ヲ略ス。

○拜借仕金子之事、

金貳萬五千兩也、

但當辰年ヨリ來ル辰年迄十三ヶ年之間、每暮壹割宛上納之事、

右ハ今般金札御製造ニ付、列藩石高ニ應シ、萬石ニ金壹萬兩宛拜借被 仰付候段奉敬承候、然ル處、無據譯合モ御座候ニ付、先達テ拜借奉願置候金札高ノ内、先ツ半高ニテモ急ニ御貸渡被成下候様再願仕候處、金札御都合ニ寄り未タ諸藩へ御貸渡無之候得共、無據譯合 御聞届之上、此度金貳萬五千兩引揚拜借被 仰付難有奉請取候、返納方之儀ハ御趣法之通り無運滯上納可仕候、爲後日證文差上申處仍如件。

慶應四戊辰年六月十二日

彦根中將内 公務人助役 大塚八十五郎印

同 用人代 田部全藏印

同 家老 新野古拙印

金札方御役所

○拜借仕金子之事、

金貳萬兩

但當辰年壹割上納ノ内月割上納ノ分、來巳年正月廿日限上納、同年ヨリ來ル辰年迄十二ヶ年之間、拜借高之壹割宛、毎年十一月限上納ノ事、

復古記 卷九十八 明治元年六月十二日

右ハ今般金札御製造ニ付、列藩石高ニ應シ、萬石ニ付金壹萬兩宛御貸渡被成下候段被 仰渡候ニ付、彦根中將知行高ニ相當ル拜借高之内、追々御貸渡相成候ニ付、此度右之金高御貸渡被成下難有奉請取候、返納方之儀ハ御趣法之通り無遅滞上納可仕候、爲後日證文差上申候處、仍如件。

明治元戊辰年十月廿二日

彦根中將内	公用人	關	由太郎印
同	用人	吉用	隼丞印
同	家老	木俣	土佐印

金札方 御役所

伊井直 憲家記

○按スルニ、紙幣貸與ノ事ハ官ノ特命ニ出テ、請求ニ由ルニ非ス、彦根藩々、其期ヲ促セシノミ、故ニ別ニ批紙ナシ、爾後諸藩相續キテ申請アリ、今一藩ヲ舉テ其例ヲ示シ餘ハ之ヲ略ス、十二年編纂ノ歲計決算書ニ據ルニ、諸藩貸與ノ總額一千二百七十三萬四千二百六十一圓餘ナリト云。

○是ヨリ先、對馬藩、朝鮮國貿易ノ狀ヲ陳シテ、官銅ヲ買ヒ、且貿易資金ヲ借ラント請フ、聽サス、是日、又其通交事宜ヲ上陳ス、

今般、朝鮮國御交際御一新之御沙汰ニ付、通商交易之儀於朝廷御取行被爲在度、對馬守ヨリ建議之趣モ有之、廟謨御一定之上ハ、追々御施行ニ相成候儀ト奉存候、然處、此度御交際之節目御講明萬般御法則被相定候ハ、三五日ヲ以可相辨儀ニ無之様相考、其間御兩國間有無相通スル之道絶果候ハ、朝鮮國用差支看可令難溢ハ素ヨリ、第一御交際御更始之砌、萬事共最前舊幕府之頃ニ較候テハ、一層順便仕、御德恩渠之意表ニ出、御一新之御實効感戴仕候様無御座候半テハ、折角之御旨趣難相立奉存候付、此際諸般共御手厚御仕向可被爲在御事、乍恐御先務之儀奉存候、隨テ爾後於朝廷通商交易條約御取結ニ至候迄ハ、是迄之振合ヲ以對馬家ニ於テ交易取計、朝鮮國用不差支様仕度奉存候、尤貿易之爲此方ヨリ差渡候物品之内、銅

之儀其主品ニ有之、以前ハ例歲員數之定無之差渡來候處、其後荒銅三萬斤、丁銅八萬斤、都合拾壹萬斤年々定額相立、大坂銅座ニ於テ賣渡シニ相成、代價向三拾六ヶ月延相納候仕來有之候處、當春變動以來銅差渡方欠斷仕、朝鮮國ヨリ只管懇請罷在候趣ニ相聞、右ハ從來ノ條約モ有之、外邦ニ對シ信誼難相立奉存候條、此度以御賢評當辰差渡前定式銅壹萬斤、御手筋ニ於テ御賣下被仰付被下候様致度奉希候、此段可然御聞得被爲下、早急御沙汰ノ程偏ニ奉仰願候、尙又近年來朝鮮國へ差渡罷在候銅ノ員數、大略別紙ヲ以申上候、以上。

五月

外國事務御役所

宗對馬守内
大島友之允

覺、

一 荒銅貳萬六千九百斤 一 延銅三千斤 一 丁銅七千貳百五拾斤 右公貿易差遣候分、
一 丁銅拾三萬貳千四百五拾斤 右私貿易差遣候分、
但、例歲銅座ヨリ買請候定式銅拾壹萬斤ニテ、朝鮮國國用難行足、毎年銅座ニ於テ來年定式銅之内繰上取計、其外地賣別買銅ヲ以、右之員數相補候事。

右之外

一 丁銅五萬斤 吹銀價銅 一同 五萬斤 砂金價銅
ノ拾萬斤

但、朝鮮國ヨリ吹銀砂金取出シ、舊幕金銀座へ相納候ニ付、右ノ員數年々銅座ヨリ買請罷在候得共、即今年相廢シ居候事。朝鮮交際始末

朝鮮國交易之儀、於朝廷御規則相立候迄ハ、是迄之振合ニ原キ、於對州貿易取計、彼國國用不差支様可仕趣、此程申上置候通ニ御座候、然處、近來物貨不融通ニ從ヒ、貿易之爲此方ヨリ差渡可申物品、條約之通差遺得不申候付、彼國ニモ定例之物産輸入不致、從來困難之勝手向益不都合相重リ、今日ニ至貿易之資用其手立難相整而已ナラス、彼國役人共本州疲弊之情實洞察罷在候處ヨリ、事々談判向手元之弱ミ多ク、今般御一新之次第御報知之折柄、彼是殘懷當惑之仕合奉存候、隨テ過日御沙汰之御旨趣モ有之、此度通用被仰出候紙幣五萬金、朝鮮國貿易之資金トシテ拜借被仰付被下度奉願候、然時ハ是迄滯爲致候物品差送り、兩國物貨流通貿易致順便候ハ素ヨリ、第一同國御交際萬端御更革之砌、交易邊之儀モ今日ヨリシテ舊弊相改、向來一廉商路相開候様仕度奉存候、猶又願之通拜借被仰付候御事ニ候ハ、當五月三萬金、來ル七月貳萬金、兩度ニ御割合御下渡被仰付被下候様仕度、尤返納方ハ朝鮮國物産之運ヲ以、追々無相違相納可申候、此段早急御沙汰之程、偏ニ奉懇願候、以上。

宗對馬守内

大島友之允

五月

外國事務 御役所 朝駐交際始末

○二條、上申ノ日及批紙ヲ伏ス。

○朝鮮交際始末ニ云、五月、義達家臣大島正朝ヲシテ、朝鮮ノ貿易タル從來幕府ノ扶助ヲ仰キ、且其質利ヲ以テ藩計ヲ補充スルヲ上陳シ、以テ銅拾壹萬千斤ヲ官買シ、及楮幣五萬金ヲ貸用アラン事ヲ請ハシム、成ラス。

○朝鮮國之儀、上古三韓朝貢之古儀相止候、爾後中葉兩國之時態一轉シテ將家之隣交トナリ、其交禮總テ幕府ヲ以敵禮ト爲シ、其頃兵革之際文物未開交際之事例體裁不立、間々 御國威ヲ損シ候失措無ニシモ非ス、其緣由嘉吉年之頃、西國兵亂之砌、諸州亡命之徒朝鮮之邊邑ヲ掠メ、慶尙、全羅二道之州縣無人不毛之地トナリ、國家難保、對州ニ依テ使聘ヲ政府ニ通

シ、海寇禁止ヲ請ヒ、四職管領其他中西諸州之司牧郡主ヘ好ヲ通シ、歲船ヲ約シ、

歲船ハ、例歲定額ヲ以朝鮮國ヘ遣候使船ノ名ニシテ、歲遣船或ハ送使ト稱ヘ、彼國ニ於テ是ヲ接待シ、又土物ヲ載行シ交易ヲナス、是ヲ公貿易ト稱ス、歲船之起ル其原ト韓人柔情海寇ヲ防ニ不堪、剩ヘ寇ヲ饜ナシ、其患害ヲ免候術策、彼ニ在

テ可恥ノ限リ、我國又嗟來之食ヲ食スルニ齊シク、實ニ國辱ノ至リナリ、

對州其要衝ニ在ルヲ以テ、殊ニ優待ヲ加ヘ、歲船之數他ニ比スレハ尤多シトス、總テ諸州之使船韓土ニ來往スル者、宗氏之文引ヲ受テ證トシ、文引ナキ者彼國ニ於テ接待セスト云、

文引ハ彼國ヨリ送ル所ノ圖書ヲ云フ、是則朝鮮國ノ主、官職ヲ其臣下ニ授ルノ時與ル所ノ銅印、各其姓名ヲ刻タル物ニシテ、又勘合ノ印ト稱ス、對州前例ニ因テ是ヲ受ク、往昔不文ノ甚キ外國ノ交際文書ノ事ニ至テハ、凡テ浮屠氏ノ任トナリ、無職ノ僧侶名分條理ノ辨ナク、多ハ中間ニ在テ事ヲ構成シ、誦詐百端、媚ヲ外邦ニ求メシヨリ衆弊沸起、圖書ノ如モ只勘合ノ一端トナシテ、渠藩臣ヲ以テ我ヲ待ツノ非禮ヲ悟サル事、遺憾切齒ニ不堪ナリ、

其後足利氏之季世ニ至リ、政府及諸州之使船、何ツトナク廢絶特リ對州ノミ舊轍ニ從ヒ好ヲ通候内、豐臣家壬辰之役通交斷絶ニ及ヒ、徳川家ニ至テ隣睦ヲ修、爾來兩國陽ニ誠信ヲ表シテ交ルト雖、當初講和之成ル、我ヨリ求ルモノ有テ、從前之宿弊ヲ除キ、國體ヲ立ルニ違アラス、纔ニ慶弔聘問其交禮ヲ存シテ、其實ハ對一州ノ私交ニ齊シク、交接ノ事例一は一非以テ不朽之法典ト爲ヘカラス、然ルニ今般 朝綱一新萬機 御親裁被爲 在、朝鮮國之儀ハ古ヨリ來往之國柄、益 御威信ヲ被爲示候御旨趣ヲ以テ、舊弊一洗、御國威海外ニ輝候様蒙 朝命、殊ニ間近ク外國官御取設、各國交際管轄被 仰出候ニ付、朝鮮國ヘモ朝官御渡海ヲ以、萬事御決裁被爲在候儀御至當之筋ニ相考、然處、韓人偏固之風習善惡舊規ヲ膠守シ、一時權宜ノ措置ニ應シ兼候國柄ニ付、朝官御渡海ヲ始メ、其餘節目新創之事件ニ至テハ、其談判一朝一夕之可相決ニ無之、勿論朝命奉體飽迄勉勵之覺悟ニハ候得共、一藩ノ微力其實効如何可有之カ、願クハ後日朝官御渡海、 皇國之全力ヲ以テ 御洪業御興起ニ至候迄ハ、列藩之内對馬守同様御役務被命候テ、其緒ヲ被爲開、通商交易之儀、是マテ對州一手取計候ニ付、是

亦於朝廷御規則被爲立、終ニハ蝦夷地同様大ニ御開拓ノ策御施行ニ相成、且ツ對州儀不毛同様ノ國土、從來食ヲ韓土ニ仰候ヨリ、兩國間弊例數端不遑枚舉、概外邦ニ對シ藩臣ノ禮ヲ執ルニ近ク、操縱之權常ニ渠ニ在テ、其狡猾至ラサル所ナシ、但往時對州朝鮮國ノ交際ニ於テ、事渠ノ情ニ不適モノ有レハ、言ヲ左右ニ寄セ、彼國ヨリ輸入ノ穀貨ヲ澀滯シ、本州府庫空乏計盡キ術窮ルニ至テハ、曲テ其意欲ニ從フヲ洞察シ、動スレハ其奸策ヲ以テ我ニ加ヘ其狡猾ヲ呈ス、然ハ此度御一新之御旨趣及通報、御交際之大綱、名分國體ヲ被爲正候ニ至リ、陽ニハ正論條理ヲ押立、陰ニハ膝下ニ伏シ食ヲ請フト申スニテ、御國威相立可申ニ無之、隨テ對州私交之謬例更革之儀、私ナラス及建議候事實仰 御明察候、尙又通信使來朝之儀ハ、御國威ヲ遠人ニ被示候而已ニ無之、彼國官員來朝之上、宇内萬國ノ形勢ヲ初、方今之時態親敷御說諭有之、朝官御渡海ノ儀モ利害得失面議ニ被爲及候ハ、渠其陋習ヲ脱シ、皇國御厚眷之 御主意可致感戴、是等之條件何卒速ニ蒙 御決裁度奉願候、以上。

宗對馬守内

大島友之允

六月十二日

外國官 御役所 宗重正 家記

○按スルニ、十月ニ至リ、大修使先問ノ書契ヲ朝鮮ニ遺ル、參看スヘシ。

復古記 卷九十八 終

一等編修官 長松 幹
 四等編修官 四屋 恒之
 五等掌記 澤渡 廣孝

七等掌記 村上 倫
 一等繕寫 小川 長和
 一等繕寫 小島 春
 二等繕寫 藤園 賢意
 檢閱

一等編修官 重野 安繹
 一等編修官 川田 剛
 一等編修官 巖谷 修
 三等編修官 依田 百川
 三等編修官 藤野 正啓
 三等編修官 久米 邦武
 御用掛 伊地 智貞馨
 監事 三浦 安

復古記 卷九十九

明治元年戊辰六月十三日

○六月

十三日、軍費不貲ヲ以テ、五等官以上ノ俸金ヲ減殺ス、

月給規則

一第一等	金七百圓	一第二等	同六百圓	一第三等	同五百圓
一第四等	同三百圓	一第五等	同百五十圓	一第六等	同五十圓
一第七等	同三十圓	一第八等	同二十圓	一第九等	同十圓

右關東平定迄三等以上其半ヲ減シ、其以下五等迄八三分之一ヲ減シ、六等以下都テ本額之通相渡候事、
右之通御定ニ相成候間、爲御心得申入候也。

辨

憲法類編
東征總督記

○按スルニ、十二月ニ至リテ其減額ヲ給ス。

○諸藩ニ令シテ、京、阪駐在及ヒ近畿關門警守ノ兵員ヲ錄上セシム。

諸

藩

當時在京在阪之兵員並近畿之關門守衛之兵員、來ル廿九日限り取調、當官へ可申出候事、

右兵員交代之節、時々取調可届出事。

六月 櫻井忠興家記
郡山藩記

○諸藩上申書

朽木近江守

兵

隊

一人員 五拾人 但シ外ニ役附五人

右之通當時在京之兵隊ニ御座候、然ル處、兵隊之内、此節四人不快罷在候、此段御届申上候、以上。

朽木近江守公務人

中野

齊

六月十六日

軍務官 御役所 朽木綱鑑家記

○當時京、阪並ニ近畿關門御守衛等之出兵無之候、乍併去四月中於大阪裁判所御達ニヨリ西宮へ出兵仕候、委細之儀ハ去月十日御届申上置候、以上、

櫻井遠江守家來

青谷源次郎

六月二十日

軍務御役所 櫻井忠興家記

○兼テ御達之通、伊勢守兵隊百三十人之内三分之一御當地ニ罷在候得共、御守衛等相勤候御場所一切無御座候、此段御届申上候、以上。

小出伊勢守家來

復古記 卷九十九 明治元年六月十三日

二二二

六月廿六日

軍務官 御役所 關部藩記

大崎 奥左衛門

○ 當時在京在阪之兵員並近畿之關門御守衛之兵員等申上候様、御沙汰之趣承知仕候、右ハ左之通ニ御座候、

一 銃隊 役付共 九拾壹人 但南門御守衛ニ付在京罷在候、

一 銃隊 劍鎗隊共 百九拾八人 但三位中將召連在京罷在候、

右之通御座候、依之申上候。

尾張 三位中將内

尾崎 將曹

徳川義宜家記

六月廿七日

○ 覺、

一 銃隊 貳拾五人 但隊長並役人共

右之通御當地屋敷へ相詰申候、此段御届申上候、以上。

松平 但馬守内

三浦 多一郎

六月廿七日

軍務官 御役所 松平親貴家記

○ 覺、

一 四小隊 此兵員百八人

右ハ澀谷關門御警衛相勤居、其外兵員無御座候、以上。

松平 右近將監家來

興津 實

六月二十七日

軍務官 御役所 松平武脩家記

○ 覺、

一 兵隊 三十三人 一役付 六人

右之通滯京罷在候、以上。

織田 出雲守

辰 六月廿七日

軍務官 御役所 柏原藩記

○ 覺、

一 銃隊 拾六人 一役附 五人

右京師抱屋鋪ニ相詰罷在候、此外出兵無御座候、以上。

谷大膳 亮家來

周防 吉左衛門

六月廿七日

軍務官 御役所 谷衛滋家記

○ 復古記 卷九十九 明治元年六月十三日

二二三

兵員 二拾五人

青木民部少輔家來

福井大助

右之通在京仕居、市中巡邏相勤申候、此段御届申上候、以上。

六月廿七日

軍務官 御役所 麻田藩記

○ 當時在京之兵員

一隊長 壹人 一指揮役 貳人 一銃手 廿四人 一鼓手 壹人 但市中巡邏相勤申候、

右之通御座候、以上。

高木主水正内

井上五郎兵衛

六月廿六日

軍務御役所 丹南藩記

○ 覺、

一兵員 三拾貳人

右八岡部筑前守家來三人御預被 仰付候ニ付、爲守衛在京爲仕候、其外近畿在阪之兵員無御座候、此段御届申上候、以上。

酒井若狹守内

原田尉之助

六月廿八日

軍務御役所 酒井忠藏家記

○ 覺、

一銃隊 五十人計 一小隊長 壹人 一役付 五人 其外又者夫方

右ハ大坂市中巡邏被 仰付候、

右之通御座候、其外在京在坂之人數無御座候、以上。

小笠原豐千代丸内

入江宗記

小笠原忠枕家記

六月廿八日

○

一銃隊 六拾人 一隊長並役付共 拾四人

右大坂安治川口御守衛出兵罷在候、此段御届申上候、以上。

松浦肥前守内

泥谷八十八

松浦詮家記

六月廿八日

○

京都七口御固之内、鷹ヶ峰口ヨリ長坂、周山邊迄爲御守衛、周山村關門へ平生差出置候人數、左之通、

隊長 一人 司今士 二人 嚮導官 五人 砲手 八人 鼓手 三人 銃隊卒 三十人

若黨以下附屬之者除之

大砲 二門

復古記 卷九十九 明治元年六月十三日

右之外、萬一非常之節差出候人數ハ、在所表へ備置申候、右之段申上候、以上。

青山左京大夫家來

大原 哲三郎

六月廿八日

軍務御役所 篠山藩記

○在京、在坂之兵員並關門守衛兵員等取調御届可申上旨被 仰出奉畏候、則在京之兵員左之通、

者頭 壹人 平士 四人 足輕小頭 壹人 組卒 拾九人

ハ廿五人

右之通在京仕居候、其餘在坂兵員並關門守衛兵員等ハ無御座候、此段御届申上候、以上。

大給左衛門尉家來

谷口 摠助

六月廿八日

軍務御役所 府内藩記

○覺、

一隊長 壹人 一銃隊 二十五人 一役付 七人 一鼓手 貳人

右在京之人數ニテ市中巡邏被 仰付候、近畿之御守衛向無御座候、此段御届申上候、以上。

増山對馬守家來

都 筑織人

六月廿八日

軍務御役所 増山正同家記

○當時在京左之通、

一兵員 十六人 一役付 四人

右此度被 仰出候御書付之趣ニ付、此段御届申上候、以上。

稻垣若狹守家來

駒見時三郎

六月廿八日

軍務御役所 稻垣太清家記

○御臺所御門爲御守衛、左之通人數在京罷在候、

一番頭 四人 一番士 貳拾人 一足輕 貳拾人

右之外御守衛等無御座候、此段御届奉申上候、以上。

土方大和守家來

羽田 簡二

六月廿八日

軍務官 御役所 菰野藩記

○出雲守家來在京之分、兼テ被 仰出候通、兵員十七人、外ニ俗事役之者三人相詰、當時市中巡邏勤仕罷在候、此段御届申上候、以上。

加藤出雲守内

三橋 肇

六月廿八日

復古記 卷九十九 明治元年六月十三日

軍務官 御役所 新谷藩記

○
一銃隊 五百人 一右役付 五拾人
右者一之手、二之手兩度ニ東國へ出兵仕御座候、
一銃隊 貳百八拾壹人 一右役付 五拾四人
右ハ當時在京人數ニ御座候、尤外ニ關門御守衛等被 仰付無御座候、以上。

六月廿九日

軍務御役所 德川茂承家記

當時在京、在坂ノ兵員竝近畿ノ關門守衛ノ兵員等申上候様御達ノ趣奉畏、取調候處左之通、
一在京ノ兵員、此度長岡左京亮關東出張ノ供ニ召連、都テ下坂仕候付、内役ノ者九拾人餘相詰居、在京ノ兵員無御座候、
一左京亮供ニテ下坂、且國許ヨリ著坂仕候兵員等、都合二千五百人餘ノ内、爲先手自船又ハ亞墨利加船ヨリ兩度ニ七百五拾人東航仕、猶又昨廿八日左京亮大坂表發艦仕候付、六百五拾人程隨從罷越、残り人數千百人餘、船ノ都合次第東航又ハ東海道陸行仕セ候筈ニ付、内役ノ者五拾人程相詰居、在阪ノ兵員無御座候、
一近畿ノ關門爲御守衛、當時差出候兵員無御座候、
右之段申上候、以上。

紀伊中納言内

中島三郎右衛門

大橋左衛門

六月廿九日

内山又助 細川護久家記

○
一在京兵隊人員百九拾五人 一池田彈正人員兵隊之分拾六人
右之通御座候、以上。

六月廿九日

因幡中將内 河瀬萬吉郎 池田輝知家記

下立賣御門爲御警衛當時在京人數、
貳百三拾五人 銃隊 三拾人 役人 大砲 五門
右之通御座候、此段申上候、以上。

六月廿九日

軍務御役所 藤堂高潔家記

○高松藩上申書
猿ヶ辻御警衛、一銃隊八拾八人 一役付八人
四塚御守衛、一銃隊八拾八人 一大砲二門 砲手拾八人 一役付拾三人
右之通當時在京兵員ニテ御座候。

復古記 卷九十九 明治元年六月十三日

伊賀中將家來 須知九右衛門

六月廿九日

一井新吾

高松藩記

覺、

一平士 拾五人 但外ニ隊長壹人 一銃隊 貳拾貳人 但外ニ隊長壹人
右ハ關東へ出兵百五拾四人之外、當時在京人數巡邏相勤罷在候、其餘ハ無御座候、此段御届申上候、以上。

小笠原佐渡守家來

中澤見作

辰六月廿九日

軍務官 御役所 小笠原長
國家記

○出石藩上申書

一銃隊 三拾二人 一役付 九人 一附屬 九人

右當時高野村御警衛へ差出置申候、右之外出兵無御座候。

六月廿九日 出石
藩記

○高三萬石

右在京仕候、尤近畿之關門御守衛等無御座候、此段御届申上候、以上。

稻垣平右衛門

兵隊 五拾人

稻垣平右衛門家來

鈴木仲右衛門

六月廿九日

軍務御役所 稻垣長
敬家記

○

長門守兵隊、去ル廿二日越後出張、殘人數四十人程當時在京罷在候、尤病人多分有之、其上右京亮警衛モ右之内ニテ爲相勤候へハ、餘分之人數無御座候、右依 御沙汰御届仕候、以上。

秋月長門守内
黒水鷺郎

戊辰六月廿九日
軍務御役所 高鍋
藩記

○

隊長 壹人 兵士 七人 銃卒 三拾貳人
右之通、當時京師兵隊相詰申候外ニ出兵無御座候、此段御届申上候、以上。

植村釗八郎家來
吉村伊三郎

六月廿九日
軍務官 御役所 植村家
壺家記

○大溝藩上申書

雲母坂御守衛所出張之兵員、
番頭 貳人 士分 三參人 徒士 拾五人 足輕 五拾人 其外附屬之者
右之通御座候。

六月廿九日 大溝
藩記

○ 復古記 卷九十九 明治元年六月十三日

當時在京、在坂並近畿之關門守衛之兵員等書上候様被 仰付奉畏候、右ハ五月十日奉書上候通、當時貳拾五人在京仕居候、其餘出兵之向無御座候、此段御届申上候、以上。

六月廿九日

軍務御役所 廣瀬藩記

板倉攝津守家來

西村啓之助

一銃卒二十員 一役附五員

右ハ今般在京、在阪並近畿關門守衛之兵員等取調可申上旨奏畏候、當春以來桂 御所御警衛向蒙 仰相勤罷在候處、去ル四月中、飛驒守一ト先御暇被下置候節、兵隊二十五員指殘置歸邑可仕旨御達シニ付テハ、小藩小人数之義故、右二十五員之内ニテ桂 御所御警衛共相勤度段奉願候處、願之通被 仰付候間、當時右人数ヲ以テ御警衛相勤罷在候、此段奉申上候、以上。

六月二十九日

京極飛驒守家來

岡 左右之助

京極高厚家記

○ 一兵員 十六人 一役付 五人
右ハ此度被 仰出候御書付之趣ニ付、此段御届申上候、以上。

丹羽長門守家來

宮澤求馬

六月廿九日

軍務官 御役所 三草藩記

○ 一高壹萬石 兵員五拾人 内三分之壹在京
司令壹人 嚮導壹人 鼓手壹人
右御沙汰之通殘置御座候、其外御守衛等ハ無御座候間、此段御届申上候、以上。

京極下總守家來

小崎謹之助

京極壽吉家記

六月廿九日

○ 覺、

一人數四百五拾人 内士分貳百人 卒貳百五拾人
右ハ山崎關門御固所へ相備申候、
一人數貳拾五人 内士分拾人 卒拾五人
右ハ爰元ニ殘置候兵隊、當時左之通相殘罷在候、
徵兵三拾人 内士分拾五人 卒拾五人
右ハ當時差出罷在候、
右之通御座候、此段御届申上候、以上。

拾萬貳千石 稻葉美濃守内

岡 鉦之助

七月二日

復古記 卷九十九 明治元年六月十三日

軍務官 御役所

稻葉正邦家記
澁藩記

○以上三十五藩、此外見ル所ナシ、軍務官記ニ當時諸門警守等ノ兵數ヲ載タリ、下ニ附記シテ參考ニ供ス。

九口御門其外諸御門警衛、

中立賣御門	稻葉右京亮	銃隊 六十二人	役付 七人	夫卒 四十人	
蛤御門	毛利大膳大夫	兵隊 一小隊	下立賣御門	藤堂和泉守	兵員 二百九十八人
堺町御門	松平越前守	銃隊 百五十人	寺町御門	徵	兵 十壹番隊 二拾人
清和院御門	徵	三番隊 二拾人	石藥師御門	徵	兵 八番隊 二拾人
今出川御門	徵	十六番隊 二拾人	乾御門	徵	兵 四番隊 二拾人
日御門	徵	五番隊	南門	徵	兵 二拾番隊 二拾人
唐御門外	徵	六番隊 拾五人	同内	伊達若狹守	士分 拾人 銃卒 三十人
御臺所門	土方大和守	番頭 四人	番士 二十人	足輕 二十人	
猿ヶ辻	松平讚岐守	銃隊 八十八人	役付 八人		
七口警衛					
伏見口	黒田美濃守	伏見表警衛	銃手 七十五人	司令以下夫卒共 三十二人	
鳥羽口	松平讚岐守	四塚警衛	銃隊 八十八人	砲手 十八人	大砲 二門 役付 十三人
丹波口	九鬼大隅守	塚原村警衛	家老 一人	用人 一人	物頭 二人 侍徒士共 廿五人
長坂口	青山左京大夫	周山村警衛	隊長 一人	司令士 二人	嚮導 五人 砲手 八人

大原口 仙石讚岐守 高野村警衛 銃隊 三十二人 役付 九人 附屬 九人
 栗出口 前田飛驒守 蹴上ヶ警衛 兵員 百十人
 鞍馬口 當時警衛無之
 諸口警衛

山崎關門警衛 兵員 四百五十人
 稻葉美濃守
 本多主膳正

大津八町固	司令士 一人	小頭 一人	組 十人	
同小關固	司令士 一人	取締 一人	組 十二人	徒目付 一人 下方 二人
同市中巡邏	司令士 一人	小頭 二人	組 二十人	役々附屬 七人
雲母坂守衛	番頭 二人	士分 三十人	徒士 十五人	足輕 五十人
柳澤甲斐守	白川越坂本口守衛	銃隊 三十五人	役付 八人	
松平右近將監	澁谷關門警衛	兵員 百八人	有馬中務大輔	橋本關門守衛 兵員 百五十人
有馬遠江守	山中關門警衛	銃隊 四十人	役付 九人	
在京兵員				
池田備前守	兵士 三十人	銃卒 六十人	役付 凡四十人	
池田因幡守	兵隊 百九十五人			池田彈正兵隊 十六人

板倉攝津守 兵隊 二十五人	稻垣若狹守 銃隊 十六人	役付 四人
伊東播磨守 銃隊役付共 二十一人	丹羽長門守 銃兵 十六人	役付 五人
北條相模守 銃隊役付共 十九人	土井能登守 官員 二人	兵士 拾六人
徳川三位中將 銃隊兵隊役付共 百九十八人	織田出雲守 兵隊役付共 三十九人	
小笠原左衛門佐 兵士 二十三人	大給左衛門尉 兵員 二十五人	
龜井隱岐守 銃隊役付共 二十人	建部三二郎 兵隊 二十人	
谷 大膳亮 銃隊 十六人	中川修理大夫 銃隊 二十五人	役付 十八人
植村釗八郎 銃卒 三十二人	朽木近江守 兵隊役付共 五十五人	
山内土佐守 銃卒司令士共 百三十人	山名主水介 銃隊 二十人	
前田飛騨守 兵員 百九十人	松平三河守 銃隊 三十六人	
松平出羽守 銃隊役付共 七十五人	松平主計頭 銃兵役付共 二十五人	
松平左京大夫 兵隊 三十二人	松平但馬守 銃隊 二十五人	
越前宰相 銃隊 百一人	有馬中務大輔 銃隊 五拾人	役付 三人
秋月長門守 兵隊 四拾人	酒井左京亮 兵員 十四人	
紀伊中納言 銃隊 二百八十一人	京極佐渡 重臣物頭共 二人	兵隊役付共 四十人
京極下總守 兵員 二十人	毛利大膳大夫 兵隊 四百人	附屬 十三人
毛利淡路守 兵員 一小隊	藤堂和泉守 兵員 一小隊	

○越後ノ賊勢鳴張スルヲ以テ、松平茂昭ノ行ヲ促ス、時ニ茂昭病未タ愈エス、老臣ヲシテ代リ

テ兵ヲ督セシム、其父議定慶永、藩ニ歸リテ親ク朝旨ヲ諭サント請フ、聽サス。

越前少將

先般越後表へ出張被 仰付置候處、病氣ニ付加療養不日發途之趣ニ候得共、頃日賊烟再熾、依之、兵隊引率至急出馬可致旨、更ニ被 仰付候事。

六月十三日 官中日記 春嶽私記

越前少將

其方事兼テ 御沙汰之通至急出馬ハ勿論ニ候處、賊勢益強暴之急報有之候ニ付、差掛リ兵隊五百人、迅速越後口へ進發可致旨被 仰出候事。 官中日記 春嶽私記

○私儀爲會津征討越後口へ出張被 仰付候ニ付、去月廿四日ヨリ同廿六日迄ニ、別紙之通先日御達之兵隊五百人餘出張爲仕、且又私儀モ引續出馬之心得ニ候處、持病之脚氣未タ爾々不仕、出馬之處へ到兼奉恐入候、依之、重臣本多興之輔、別紙之通銃卒引纏、今四日出張爲仕候、此段御届申上候、以上。

七月四日

越前少將

○別紙二通

六月廿四日出立 大砲隊 造營方
同廿六日出立 遊撃隊二隊 小荷駄方

同廿五日出立 大隊二隊
七月四日出立 本多興之輔人數 六小隊

○覺、

大砲隊五十人

大砲六門

大隊二隊三百五十人 遊撃隊二小隊百五人

〆五百五人

軍事方四十人

醫師廿二人

小荷駄方廿八人

造營方十七人

〆百七人

夫卒三百六十四人

總〆九百七十六人

本多興之輔手勢 兵隊百五十六人

夫卒六十人

〆二百十六人

松平茂 昭家譜

〇慶永申請書一通

先般爲會津征伐越前守へ出張被 仰付、其後モ數度御催促御座候ニ付、其節々直ニ以急飛申越シ、此比ニテハ追々出兵之運ヒニモ相成、越前守儀モ無程出馬仕候儀トハ相聞エ候得共、北越賊勢驕暴之報知モ有之、實ニ切迫之模様トハ其以遷延之姿、於慶永何共深ク奉恐入候次第ニ御座候、右ハ越前守病氣精々加養モ仕候へ共、未タ快方ニ相運ヒ兼候趣故、其邊ヨリ彼是手後レモ仕候哉ト、起居寢食片時モ更ニ難安、其案勞ニ不堪所ニ御座候、仍テ慶永儀、早々國元へ罷越、國元事情親敷見聞之上、猶又越前守並重臣共へモ至急之御趣意通リ厚及説諭、今後之心得方モ篤ト申談度奉存候間、何卒速ニ暫時之御暇賜候様、伏テ奉至願候也、誠恐誠懼頓首謹言。

六月廿一日

慶

永

〇二十二日批紙

越前守出張遷延ニ付、一先歸國催促致度願之趣尤ニハ候得共、至急ニ重臣指遣シ、國元之情實、越前守出張之比合、委細見届言上可有之候、其上何分之 御沙汰可有之事。春嶽私記

○ 越前守出張遷延ニ付、慶永儀一先歸國催促仕度、昨廿一日奉願上候處、至急ニ重臣差立、國元之情實、越前守出張之比合委細見届早々言上可仕、其上何分之 御沙汰可被爲在旨被 仰出奉謹承、早速重臣可差立之處、昨夕重臣秋田玄蕃ト申者上著、越前守義ハ先日來段々申上候通り、病氣不宜ニ付、領分浦方へ海水浴仕候處、不容易賊勢ニ付、追々、御沙汰之趣モ御座候故、去ル十五日福井表へ罷歸候處、兎角手足ノ痺甚敷、神氣幽蔽始終平臥勝罷在、居間内歩行モ出來兼候爲體故、至急之御軍務之處甚以奉恐入候得共、急々出馬ハ無覺束奉存候、尤少ニテモ快候得ハ、速ニ出馬可仕候、兵隊之儀ハ追々繰出シ、先日御達之兵數ハ來ル廿六日迄ニ出拂候筈ニ御座候、此段奉申上候、以上。

六月廿三日

越前宰相

春嶽私記

○春嶽私記ニ云、六月十八日公去ル、十六日朝御下痢有之已來御不例故、爲御保養今日モ御不參御閑隙被爲在候ニ付、於御前御論談有之候ハ、此度北越之御出馬ハ以之外成御難儀也、勝敗ハ天運次第、戰鬪一途ニ候へハ、夫迄之事ニテ被成カタク候へ共、御當家之御節義ハ、會ハ元ヨリ、諸藩之景慕スル處ナレハ、御陣先之御舉動ニヨリ、皇威之隆墜ニモ可關係、御一大事ト申シ、指向キタル處ニテモ、如輿論會候モシ戟ヲ投テ、同盟諸藩ト共ニ我軍門ニ歸降シ、宥寬之儀歎訴等ニ被及候ハ、如何可相成哉、受降之談ニ相成候ハ、彼ヨリハ是非除姦之事迄モ可申出ハ必定ナレハ、其時ニ當リ如何之御所置ニ可相成哉、御取持モ御斷リモ御困難ノ事共ナレハ、此邊之御取捨如何ント反復御討論有之候へ共、可然良圖モナクシテ相濟タリ、

私云、近日ニ相成賊焰再熾之報知、所々ヨリ相聞ニ付、攻撃ヲ被用候ヨリハ、鎮撫之方長策タルヘクト、御國論ニ等シキ輿論モ端々流布候得共、於御家ハ傍觀坐論ト違ヒ、之ヲ實際ニ可被施儀ニ付、本文之御談ニモ及ハレタリ、同月十九日、今日モ御不參ニ付、猶又昨日之御餘論ニ及ハレ、種々ト御論之處、御表様御出陣先ニテ大義之當ル處ヲ以テ

受降之御運ニ相成、夫ヲ 朝廷へ 御奏上ニ相成候節、公 朝廷ニ被爲立如何御取計可被爲在哉、御陣先キヨリモ今一ト際御窘迫ニテ、連モ御承常之御覺モ不被成御坐候へハ、夫ヨリハ御一處ニ御出馬ニ相成、成敗共ニ御一處ニテ御決定相成候へハ、主從共何レ之道ニモ御遺憾ハ被爲在間敷事故、先ツ何トカ御願ヒ御歸國被遊、夫ヨリ又御一處ニ御出陣之御運ヒモ可然カ、御歸國ニ付テハ御願之御名義如何可有之抔トノ議論モ有之候へ共、又第一ニ御一處ニ御出陣ニテ歸降御受ニ相成、平定之御見込ヲ以 朝廷之御執 奏之處、 朝廷ニテ一切御採用無之事ト相成候節ハ如何ト申處、結局最後之極大難論ニテ候へ共、自然其際會ニモ被及候ハ、御國家ヲ 朝廷へ被指上、世外へ御振退キ被遊候ヨリ外ハ有之間敷歟、何分鎮撫ニ御取懸ニ相成候カラハ、御國家ヲ御擲チ被成候ヲ御最期ト御決著ニテ、先ツ御歸國ヨリ御願ニ可相成ト、御願意之御評議般々ナリキ、

同月廿日、今日ニテハ 公御快然ニ付、御參之思召之處、御國表ヨリ出兵之報告無之ニ付、於 朝廷被仰上方モ不被成御坐ニ付、又々御不參ニテ、猶又昨日來之御評議ニ相成處、夕刻ニ相成、青山小三郎出勤シテ申出候ハ、昨日木戸準一郎來訪之處、小三郎留守ニ付取次へ申置候ハ、小三郎不在故無據罷歸候、委曲ハ廣澤兵助ヨリ聞取吳候様トノ事ニ付、今朝準一郎可爲往訪之處、今朝已ニ江戸表へ出立之由、夫ヨリ官代へ出仕之處、兵助別席へ誘ヒ申聞候ハ、準一郎モ申置候由、長州藩ニ於テハ 老公之御事、先年國難之節、皇國至當之條理ヲ以、御回復被下候義ヲ銘肝難有存居候事之由ニテ、改テ御禮申上、扨申候ハ、薩長之惡説ハ御家様之御聞ニ入ル事早カルヘク、御家様之惡説ハ薩長之耳ニ入ル事早ク候へハ、今後承込丈ケ之儀ハ御互ニ相通シ、諸端及御談度至願ニ候、則昨日モ岩倉卿之前ニテ、御家様出兵無之事、他藩ヨリ之申立強キ故、嫌疑モ餘程有之、種々評議相立候へ共、實ハ準一郎、兵助兩人ニテ、於御家様左様之義決テ無之ト辨解イタシ、御嫌疑ハ釋ケ申候、扨又北地之形勢不容易ニテ、薩長共其苦戰、十日前後ヨリ晝夜トナク致發砲候故、銃尾之當ル處、肩頭腫痛ニ堪兼候程之事之由、右等之運ヒニ付、兩藩ヨリ又千人ツ、之出兵今日被 仰出、直様申越、國元ヨリ指出候筈ニ候、御家様ニテハ君候様ハ御不快候へハ不及是非、御快氣次第御出馬可被遊、御出兵サへ有之候へハ宜事ト被存候、是迄攻撃而已之事故、諸藩

之兵隊、薩、長之暴兵ニ被驅使候ト申論モ生シ、甚以心配之次第有之、兩藩共ニ國力盡キ、實ニ困窮ニ及ヒ、又天下之勢ニオイテモ、何分鎮撫ニ無之テハ不相適ト被存候、乍併薩、長ニテハ更ニ致方無之、彼モ亦決シテ屈シ申聞敷此體ニテハ無益之戰鬪ヲ長シ候迄之事ニテ候、御家様ハ御親藩之事ニモ候へハ、此鎮撫ハ御家ヨリ被成下ス候テハ難相成候間、何分御擔當被下候様相願候、會津ニテモ御親藩同士之事ニ候へハ、取り付キ易キ場合可有之ト被存候、兎角一日モ早ク平定ニ歸シ不申テハ、皇威モ難立候へハ、此處御推察ニテ御盡力御座候様相願度ト懇々申談候由、木戸モ今朝ハ江戸表へ出立、仁宮始、廿三日ニハ御出軍、吉井モ北越へ罷越候、出兵於薩、長モ更ニ好ミ不申候得共、岩倉殿御指揮之由ヲ物語之由ヲ及言上タリ、右ニ付御再評、愈御實著之事ト相成、長州等モ右等之運、鎮撫ハ元ヨリ之御持論故、旁御退引モ難被成御義理合ニ付、明日ニモ岩倉殿へ御内談モ可被成ト、御願書之草稿等御取調へニ及ハレタリ、

同月廿一日、岩倉殿へ御問合之上、七時前即刻之御供揃ニテ被爲入、御書面御指出之上出兵之様子モ如何ト日々翹望罷在候へ共、今日ニ至リ飛脚モ不指越、國情モ如何相運ヒ候哉ト御不安心之趣等被仰述候處、卿御挨拶ニハ御尤至極之事ニ候へ共、昨日肥前之飛脚著、其者御國表通行之處、殊之外盛ナル事ニテ、專ラ出兵之模様之由ニ承及候へハ、此節ハ遂ニ出懸候ニテ可有之、國便無之ハ何カ子細可有之事、越前殿御不快モ、下々迄一同御案申上候様子、御實病ナレハ不及是非、御快氣次第ニテ宜事、聊御心配之譯モ御不安心之事モ無之候間、此節議定職御人少之折柄、御歸國ニハ及間敷、乍併御書面之儀ハ、明日御指出ニ相成方可然トノ御談ニテ、至極之御都合ニハ被爲在候得共、肝要御含蓄之御目的ハ御違却ト相成候、朝廷ニテモ攻撃一途ニテハ、御日間取ニモ相成ニ付、鎮撫之筋モ被相立置候儀モ專要之事故、豫老候モ東國御下向ニテ、旁議定御人少ニ相成趣御物語有之由、

同月廿二日、昨日岩倉殿へ御内談之御書面、今日表向御指出ニ相成處、御附紙出來御渡ニ相成、去ル廿日夕、御國元出立ニテ、秋田玄蕃、今夕七時前到著申上之趣意如左、

一 此度 殿様御出馬ニ付テハ、宰相様御歸國ニ相成様トノ御國情、

二殿様御病氣御シカシカ無之、急々御出陣無御心元趣、
 三廿四日ヨリ廿六日迄ニ、御人數追々繰出ニ相成候趣、
 右之次第逐一御聞取ニハ相成候得共、御國情之儀ハ、昨今岩倉殿へ御咄被遊候御譯モ被爲在故、卒爾ニハ難被 仰出候
 へ共、跡ニ條之義ハ、今日之御附紙ニ重臣被遣候様トノ御指圖有之處、玄蕃之上京ハ恰好之義ニ付、御國許ヨリ重臣被指
 出候譯ヲ以、明朝二三ノケ條之趣御届ニ相成可然ト御決評相成、
 同月廿三日、昨日秋田玄蕃上京申上候次第ニ付、今日玄蕃ヲ以テ書面御達ニ相成、公猶又御歸國之儀ヲ御熟考之處、朝廷
 之御模様今一度御品能御押返シ御願ニモ相成候ハ、御整ヒニモ可相成哉トノ御見込モ被爲在候得共、一應廣澤之意中モ
 小三郎ヨリ探リ試ミ、同意之趣ニモ候ハ、其上ニテ輔相卿へ御示談ニモ可被及トノ 思召ニテ、其趣修理へ被仰合、小三
 郎へ申談候様被命之、

同月廿四日、今日小三郎於 御所廣澤へ及内談候ハ、過日御談有之候鎮撫一條、元ヨリ弊藩之持論ニ付、舉國致從事度ト存
 候へ共、方向一途ニ相成兼候譯有之、是ヲ一ツニスルハ 宰相歸國、父子心ヲ合セスシテハ不相副候故、暫時之御暇相願度
 ト此間之運ヒ之處御承知之譯ニ相成候得共、今一應品ヲ替へ相願度トノ内存ニ候カ、如何可有之哉ト及相談處、尊藩之御
 鎮撫ハ吾輩モ所庶幾候得ハ、御歸國之儀御尤至極御同意千萬トノ答之由、今宵岩倉殿へ參上之由ニ付、猶又前條相合申入
 置候様及頼談候由、小三郎罷歸申上之、

同月廿五日、小三郎ヨリ内談之處、廣澤モ御歸國同意之趣ニ付、輔相卿モ小三郎被遣、御内意御伺御國情申上ニ付テハ、玄
 蕃モ同道罷出候トカ、又ハ不及夫儀トカ、是亦輔相卿之語次第、臨機之取計可然ト各内評之上入御聽候處、別段思召不被爲
 在、御願書モ小三郎へ草稿被命、仍之御國表之御願書一通、於此表御添願一通、小三郎執筆何モ申談、潤色之上出來、如左、
 越後表へ出馬之儀最至急之 御用御座候處、兼々奉申上候病氣甚以難儀仕候ニ付、不得止延引奉恐入候次第ハ、過日以
 重臣奉申上候通ニ御座候、然ル處、 朝廷ヨリ毎度之御催促ニモ有之、且北越之景況次第ニ切迫之趣ニ付、此場ニ當リ選

延仕候テハ如何ニモ心底不安義ニ付、兵隊之分追々爲繰出候得共、尙無心許奉存候ニ付、是非共來月初旬ニハ勉強輿病
 出陣之心得ニ御座候、就テハ指向 朝廷近來之御模様等モ承知仕度、次ニ國許取締リ筋等モ十分及相談、其上ニテ無願
 念出馬仕度奉存候、右ニ付テハ方今御多務之折柄實以奉恐入候得共、養父宰相儀暫時歸國御暇被下置候様、於私奉願候、
 已上。

六月

越前 少將

宰相様御副願、

越前守相願候旨趣ハ、先日國許ヨリ重役共へ爲相合指出候事ニ御座候へ共、過日於此表モ國許之儀案勞之餘リ御暇之儀
 相願候事ニ御座候テ、御附紙ヲ以御指圖モ御座候折柄故、引續奉願候モ恐入躊躇罷在候得共、又々別段申越候次第モ有
 之、實ニ不得已事情ニ付、何卒 御亮察被成下、暫時御暇之儀被爲 聞食届候様奉願上候、以上。

六月

右入御覽思召モ不被在ニ付、明日小三郎ヲ以岩倉殿へ御内談濟之上、表向へ可被指出トノ御決評ナリ、
 同月廿七日、今朝小三郎、岩倉殿へ參上拜謁之上、昨日御評決ニ相成候御暇御願一條、御國情之次第等段々申述御内慮相伺
 處、卿御申聞ニハ、已ニ兵隊モ御繰出ニ相成上ハ、越前殿御病氣ハ無御據筋候へハ、如何程御延引相成候テモ不苦旨懇ニ御
 說得ニテ、伺之筋ハ御聽容無之ニ付、小三郎ハ猶種々ト辨論ヲ盡シ相願ヒ、漸ク御落意ニ相成、左候ハ、日數ヲ限り御願被
 成可然ト御申聞有之候得共、其程ハ於小三郎何共難量ニ付、申聞候上ナラテハ及御請兼ト申述候へハ、其段申上御返答ハ
 御直書ニテ御申越ニ相成候様トノ御挨拶ニ有之段、小三郎罷歸申上ニ付、御評議之上左之通、

一翰云々、抑唯今以小三郎相伺候一條、夫々事情御汲察御容想被成下被 仰聞被下候趣共謹承、不相替御厚志之段深々
 奉感荷候、就テハ在國日限之義、道中往來之外精々差急候テモ、日間取り勝チニ可相成ハ心定ニ御座候間、三十日計モ相
 願度奉存候、乍併此節柄多數ニ被思召候ハ、不及是非廿日ト限リ可相願出奉存候、猶無御伏藏御垂示之程奉仰希候、仍

テ此段申上候也、恐惶謹言。

六月廿七日

慶

永

右兵衛督殿

尙々願書ハ以重臣尊卿御宅迄差出可申哉ト奉存候、辨事へ差出候方可然候ハ、可指出候得共、同シクハ同僚又ハ尊卿へ指出候様仕度、此段モ相伺申候也、

右之御返書ニ小三郎ヲ以御内談、且御書中之趣ヲ以御伺ニ成候處、閑叟ハ病氣、宇和島ハ東下、容堂ハ病身、春嶽ナラテハナラヌトノ 寂慮ニテ、其上之御取計方無之候間、篤ト御良考御歸國ナクテ相濟候様、クレクレ御頼被成候トノ御答、止ン事ナキ御次第ト相成、最早此御筋ヲ以御願之御手段ハ盡果候ニ付、御歸國之御願ハ思召被止、猶又御國是之立定ヲ種々御評論有之、

同月廿八日御參内、於 宮中岩倉殿御對面ニテ御申被成候ハ、昨日小三郎ヲ以御談ノ御次第、御國情無御據譯モ篤ト相分リ、御歸國被成度ト申モ御尤之儀ニ付、則相伺候處、鳥渡申上候通り、閑叟ハ病氣、伊豫ハ東下、容堂ハ病身、春嶽ナラテハ相成間敷、其方ハ如何オモフトノ 御沙汰御至當之御義ニ付、御尤之御義ト及御請候ヒキ、此上ハ御直ニ被仰上ニモ相成候ハ、又 御分リモ御宜、暫時位ハト申様成御模様ニモ候ハ、如何様トモ御取持可致候間、御直之御願ニ相成可然トノ御談ニ付、公御答ニハ、昨日モ已ニ段々難有恐入候、思召之旨相伺候ニ付、先ツ一應 寂慮之趣不取敢國許へ可申遣ト、今朝毛受鹿之介指立候、尤種々難澀之譯モ有之候へハ、イツレニ六ヶ敷事ヲ可申越哉モ難測候へハ、其節乍恐 御直之義相願候様ナル事ニモ可相成敷、尙此上之國情承リ候上之義ト仕度ト御答置之由、

一頃日種々之御評議、且 朝廷之御模様等具ニ被 仰含、今日毛受鹿之介御國表へ出立被仰付、一暮時前御歸殿ニテ、岩倉殿御談之御次第被仰聞、今朝鹿之介へ被仰含候御趣意ニテハ、御暇御願之儀ハ最早御手切之御積ニ有之處、於 宮中ハ右之如ク 寂慮御斷リ切り之御手續ニモ無之、又輔相卿ヨリ一兩日中雪江被召呼度ト御談之廉

モ有之、旁此表之形勢ハ如何轉變ニ可相成哉モ難計御連ヒニ相成ニ付、其段鹿之介へモ爲心得大津驛迄以急脚申越之、且御國論之儀ハ、猶以精々持出シ可申、其ニヨツテ又於此表御願方モ可有之趣モ申達之。

○七月ニ至リ慶永又辭職ノ申請アリ、十八日ニ見エタリ、參看スヘシ。

○伊達宗孝、京ニ至リ、其宗宗城ニ就キ、貳心ナキヲ陳シテ、入觀ノ遅延ヲ謝ス、宗城尋テ書ヲ上リ、本藩假管スル所ノ封邑ヲ宗孝ニ還付センコトヲ請フ、之ヲ聽ス。

末家若狭守儀兼テ御届申上候通、病氣罷在候之處、未晚々不仕候へ共押テ上京之心得ニテ、去月十二日江戸表發途仕候處、箱根邊通路差支候ニ付、過ル六日加奈川驛ヨリ蒸氣船へ乗船仕、過ル十日著坂仕、今日著京仕候、兼テ御伺申上候通、心得方得ト相糺可申上候へ共、不取敢此段御届仕候、以上。

六月十三日

宇和島宰相内
木原半兵衛

辨事御役所

行政官記
伊達宗徳家記

○末家若狭守儀不快中押テ頃日上京仕候故、兼々申立置候通、一昨十五日呼越心得方篤ト相糺候處、分テ子細モ無御座、昨冬以來別テ宿病時々發動仕、再應乍蒙 御沙汰不相濟次第トハ奉存候得共、何分心底ニ不相任、重々奉恐入、延引之罪難遁慙懼當惑仕候趣、尙其身ヨリモ如別紙私迄書取差出、勤 王之於志願ハ誠實無相違聞込候ニ付、此段申上候、以上。

六月十七日

宇和島宰相

辨事御中

行政官記

○別紙二通

復古記 卷九十九 明治元年六月十三日

私儀去冬上京可仕旨奉蒙 御沙汰候、折柄秋以來傷冷毒時々發動ニテ、何分長途之旅行難仕、無據 御猶豫奉願候處、難扶候ハ、以重臣相伺候様被 仰出、即國府寺源兵衛へ上京申付、其後又更ニ被爲 召候得共、兎角同篇ニテ、上京段々運延ニ相成深恐入奉存候處、當四月少々快方ニテ押テ上京仕度、即別紙之通 大總督府へ奉伺候處、勝手次第上京被成御免候段被 仰出、其支度中、又々前症再發ニテ無據相見合、篤ト盡保養漸少々快方罷成候故、去月十二日押テ彼地出立仕候處、其頃連日之霖雨ニテ、馬入、酒勾留川ニ相成、兩處へ數日相滞居候折柄、不計小田原、箱根邊不慮之儀出來ニテ、中々少人數其上平常之旅裝ニテ通行難相成、無據神名川迄引返、是亦 總督府へ奉伺候上、去ル五日英國蒸氣船へ乘組、同十日著坂、即十三日京著仕候儀ニ御座候、右様再應乍蒙 朝命、是迄延引之處ハ重々恐入奉存候得共、全病氣故ニテ、決テ、誠心勤 王等動無之、中々奉對 天朝異心等有之儀ニハ神以無御座候間、是等之處厚宜 御憐察被成下、實心相貫候様之御執成、偏ニ奉希上候儀ニ御座候、以上。

六月十五日

伊達若狹守

○ 兼々尊 王之心底、今更奉申上候迄モ無御座、士民末々ニ至迄深慮 奉罷在候、舊冬被爲 召候ニ付、速ニ奉 朝命上京可仕候處、折惡敷秋以來持病之傷冷毒時々發動仕、何分長途之旅行難相成甚以奉恐入候得共、不得止御猶豫奉願、其節御指圖之上、重臣之者差出、其後更ニ被爲 召候ニ付テハ、別テ如何様ニモ勉強上京可仕候處、諸症相如何分ニモ旅行難仕、無據再應御猶豫奉願候得共、重々奉恐入、且 尊王之素意モ難相立ト、乍少人數 御用途ニモ相立申度存意ニテ、當地之人數、重役之者差添登京爲仕置無據滞留、專療養罷在候處、此節追々快方ニ付、近々押テ上京仕度含ニ御座候、勤 王無ニ念儀ハ、深 御憐察被 成下候様伏テ奉願上候、以上。

四月十八日

伊達若狹守

行政官記

○ 末家若狹守上京遲延仕候ニ付、反正歸順明白仕候迄、采邑之事務侍從へ支配爲仕度段兼テ奉伺候處、伺之通支配被 仰付候處、此度病中押テ上京仕候ニ付、心得方相糺候上御達申上候處、爲 御誓約參 内仕候様被 仰出難有仕合奉存候、就テハ前體若狹守ニテ采邑之事務爲取行度奉存候、此段奉伺候様宰相申付候ニ付、御伺申上候、以上。

宇和島宰相内

六月廿四日

木原半兵衛

辨事御役所

○二十五日批紙

伺之通、分家若狹守采地支配、本人へ差返可申事。 行政官記 伊達宗徳家記

○封邑假管ノ申請ハ、三月二十四日ニアリ。

復古記 卷九十九 終

一等編修官	長松	幹之
四等編修官	四屋	恒之
五等掌記	澤渡	廣孝
七等掌記	村上	倫
七等掌記	松浦	辰男

一等繕寫	小川長和
一等繕寫	小島春
二等繕寫	藤園賢意
檢閱	
一等編修官	重野安釋
一等編修官	川田剛
一等編修官	巖谷修
三等編修官	依田百川
三等編修官	藤野正啓
三等編修官	久米邦武
御用掛	伊地知貞馨
監事	三浦安

復古記 卷百上

明治元年戊辰六月十四日ニ起リ十八日ニ至ル

○六月

○六月十四日、軍務官知事嘉彰親王ヲ以テ會津征討越後口總督ト爲シ、知事故ノ如シ、三等陸軍將西園寺公望、壬生基修ヲ參謀ト爲ス、二人軍將故ノ如シ、又岩國藩ニ令シテ、兵ヲ越後ニ出サシメ、薩摩、越前二藩ニ軍需ヲ運輸セシム。

仁和寺兵部卿

常官ヲ以テ會津征討被 仰付可爲越後口總督事。
但、至急出馬可致旨 御沙汰候事。

○ 六月十四日 官中日記
東伏見宮家記

西園寺中納言

北陸道鎮撫使被 免、此度仁和寺宮爲會津征討越後口へ出馬ニ付、其參謀被 仰付候事。

六月 太政官日記
官中日記

○按スルニ、官中日記閏四月二十三日ニ、公望ヲ以テ北國鎮撫使ト爲スノ條アリ、職務進退録、大政官日誌等之ヲ載セス、而シテ進退録翌日ノ條ニ、三等陸軍將ニ拜スルノ命アリ、之ヲ公望ニ質スニ亦鎮撫使ノ命ナシト曰フ、然ラハ則本條北

復古記 卷百(上) 明治元年六月十四日

陸道鎮撫使被免ノ八字、蓋シ誤レリ。

此度仁和寺宮爲會津征討越後口へ出馬ニ付、當官ヲ以テ其參謀被 仰付候事。

六月十四日 官中日記
壬生基修事蹟

○附本日達書六通

楠田十右衛門

會津征討ニ付御雇ヲ以テ、仁和寺官副參謀被 仰付候事。

但、至急發途可致事。

六月 官中日記
楠田英世履歷書

各通土倉修理助

荒尾駿河

會津征討ニ付御雇ヲ以テ、越後口軍監被 仰付候事。

但、至急發途可致事。

六月 官中日記土倉正彦
荒尾成章履歷書

松平源太郎

會津征討ニ付云々、以下上文

但、至急之儀ニ付、國許ヨリ直ニ發途可致事。

六月 官中日記
松平正直履歷書

松尾但馬

當官ヲ以テ仁和寺宮ニ附屬、越後口へ至急出張被 仰付候事。

六月 官中日記
松尾相永履歷書

山科能登介

仁和寺宮ニ附屬シ、越後口へ至急出張被 仰付候事。

六月 官中日記
山科元行履歷書

○嘉彰親王以下、二十二日ヲ以テ京ヲ發ス、其條ヲ參看スヘシ。

吉川駿河守

越後表之賊烟再強大ニ相成、追々兵隊御手當御繰出相成候付、其藩之儀モ海路ヨリ至急ニ兵隊差廻候様、被 仰付候事。

六月十四日

軍務官

吉川經健家記

○十九日ニ至リ再命アリ、參看スヘシ。

薩州

其藩帆前船立田丸、越後表之官軍、鹽噌拂底及困窮、且石炭差支候旨申來候ニ付、急々御差續ケ不相成候テハ大兵別テ難儀ニ可及ニ付、早々越後高田迄積届候様可致事。

但、品物請取方之儀ハ、兵庫出張軍務官へ引合候様可致候。

六月十四日

軍務官

島津忠義家記

○附忠義家記老臣書翰ニ云、御船立田丸越後行之儀、別紙之通被 仰渡候付、乘組之者へ可相達旨、則大坂御留守居へ申越置候間、疾ニ出帆相成候半ト存候、御心得旁此段申越候。

○本日達書

越前

越後表官軍彈藥拂底ニ付、至急取調、精々彼地へ運輸可有之旨被 仰付候事。

但、爲手當金五千兩被遣候、猶渡方之儀ハ追テ可申達候事。

○十七日再達書

越前

過日御沙汰相成候彈藥、急々越後地へ相運可申候付テハ、右代金五千兩、來ル廿五日會計官ニテ受取可申候事。

越後表官軍彈藥拂底ニ候間、至急取調、精々彼地へ運輸可有之旨被 仰出候御書付之趣奉謹承候、然ル處、今般出張被 仰

出候ニ付テハ、莫大之仕出シニテ、只今何頃ニ相調候ト申儀見詰モ付兼候次第ニ御座候得共、尙又精々取調運輸仕度奉存候、以上。

六月廿日

越前少將

松平茂昭家譜

越後口彈藥拂底ニ付、五十萬發分取調、早急運輸可致様被 仰付候事。

但、代料之儀ハ、追テ御下渡之事。

八月五日

官中日記
松平茂昭家譜

越前藩

越後口彈藥拂底ニ付、五十萬發分取調、早急運輸可致旨被 仰付候御書附之趣承知仕候、右ハ尙又別紙ヲ以奉申上候、以上。

越前少將内

八月十一日

役人共

別紙、

先般御達後、都合廿七萬發運輸仕、尙追々運送可仕候、就テハ此中相願候給、早急御下ケ渡相成候様更ニ奉願上候、且又官軍御用ニ付御達之趣有之ニ付、別紙之通至急取調差出申事ニ御座候、此段モ御達申上置候、以上。

別紙、

一軍費金 壹萬兩

一草鞋 三十萬足

一梅干 二拾樽但四斗入

一漬物 二拾樽但同斷

一空俵 三萬枚

右官軍御用ニ付、高田表へ差出申候、以上。

松平茂昭家譜

○因幡藩ノ中立賣門警守ヲ罷メ、白杵藩ヲ以テ之ニ代フ。

復古記 卷百(上) 明治元年六月十四日

因州

中立賣御門御固ノ被免候事。

六月 池田輝
知家記

○十五日達書

稻葉右京亮

右、中立賣御門守衛被 仰付候旨 御沙汰候事。

但、是迄因州守衛被 仰付候處、此節被免、其藩へ引渡相成候。

六月 稻葉久
通家記

○近畿ノ公邑ヲ府縣ニ隸シ、舊代官ノ假管ヲ罷ム。

各通 京都府

久美濱縣

山城國御領之分、是迄小堀數馬へ御預被 仰付置候處、今度被 免、其府ニテ支配被 仰出候間、此旨可相心得候事。

但、右御領之分、小堀數馬ヨリ請取可申事。官中
日記

○久美濱縣ノ達書ハ、山城ヲ丹波ニ、其府ヲ其縣ニ作ル。

大津縣

御領勢州四日市、是迄多羅尾織之助へ御預被 仰付置候處、今般被 免、其縣ニテ當分支配被 仰付候事。

但、彼地同人へ引渡ノ儀申付置候間、受取可申事。官中
日記

小堀數馬

山城丹波御領之分、御預被 仰付置候處、今度被 免候事。

但、山城之分ハ京都府、丹波之分ハ久美濱縣へ引渡可申事。官中
日記

多羅尾織之助

御領勢州四日市御預被 仰付置候處、今般被 免候事。

但、大津縣へ引渡可申事。官中
日記

奈良縣

○十九日達書二通

大和國御領地之分、是迄小堀數馬へ被 仰付置候所、今般被免、其縣ニテ支配可致旨御沙汰候事。

但、其地同人ヨリ引渡之儀申付置候間、請取可申事。

小堀數馬

大和國御領地之分御預被 仰付置候所、今般被免候事。

但、奈良縣へ引渡可申事。官中
日記

大阪府

○二十二日達書四通

河内攝津之内 御領所、小堀數馬、多羅尾織之助、木村宗右衛門三人へ是迄御預被 仰付置候處、今度被 免、其府ニテ支配可致様被 仰出候間、早々請取可有之候事。

小堀數馬

河内攝津 御領之分、御預被 仰付置候處、今度被 免候事。

但、右 御領所大阪府支配ニ相成候間、早々引渡可申事。

各通 多羅尾織之助

木村宗右衛門

河内 御領之分云々、以下上文 官中 同日 日記

○二十五日達書一通

京都府

城州御領之分、多羅尾織之助へ御預被 仰付置候處、今度被免、其府ニテ支配被 仰付候間、早々受取可申事。

多羅尾織之助

城州御領之分、御預被 仰付置候處、今般被 免候事。

但、右御預所京都府へ早々可引渡事。官中 日記

大津縣

○七月十九日達書二通

勢州三重郡鈴鹿郡、多羅尾織之助へ御預ケ被 仰付置候處、今度被免、其縣ニテ支配致候様被 仰出候間、早々請取可申旨 御沙汰候事。

多羅尾織之助

勢州三重郡、鈴鹿郡、其方へ御預被 仰付置候處、今度被免、大津縣ニテ支配候様被 仰出候間、早々引渡可申旨 御沙汰候事。官中 日記

○在藩ノ諸侯ニ令シ、盛夏隆冬、老臣ヲ遣シテ起居ヲ候スルヲ止ム。

在國在邑之諸侯、重臣ヲ以テ暑中 天機伺之儀追々伺出候處、凡テ其儀ニ不及候、此以後暑寒共右之通相心得候様被 仰出候事。

六月 官中 日記

○酒井忠邦ノ祖父忠績、家系ヲ陳シテ、徳川氏ニ隸屬センコトヲ請フ、是日、忠邦ニ命シ、忠績ヲ論シテ、再ヒ其情實ヲ具申セシム。

今般於江戸表、隱居閑亭ヨリ 大總督宮様へ別紙之通哀訴狀差出、猶 太政官へモ右訴狀差出度段申越、誠ニ以驚愕之至 恐入奉存候儀ニ御坐候、既今般以出格之 御仁恤、私並ニ雅樂へモ 御寛大之 御沙汰被成下置、深以奉感戴候儀ニテ、私儀ハ勿論、家中之者共一同之存意ニモ相戻候儀ニ御坐候間、其旨速ニ申遣、猶心得違無之様嚴敷申遣候儀ニ御坐候、右ハ如何之次第ニ哉、遠路隔絶、殊ニ久敷音問モ相絶居候事故、情實巨細ニ難相分候得共、全此度結構蒙 仰候儀拜承不仕候以前之儀ニテ、痛慮之餘リ兼テ奉申上置候持病之痼症相募候所ヨリ、右様之儀奉願候儀ニテモ可有御坐候哉、於私ハ前文申上候通、甚以恐入奉存候儀ニ御坐候、尙此上奉願候ハ、奉恐入候得共、右情實御汲取被成下、何卒以 御憐愍、閑亭ヨリ願出候趣 御取消被成下置候様奉願度、此段御届旁奉懇願候、以上。

六月 八日

酒井直之助

辨事御中

○別紙

謹テ奉哀訴候、今般主人慶喜恭順謹慎無一念之段達 叔聞、且祖先以來治世之遺勳ヲ被 思召、家名相續被 仰付、誠ニ以難有 敬慮之程奉感佩候、同氏忠悃儀主家輔翼之道行届不申候ヨリ、遂ニ徳川累代 朝廷恭敬之意モ貫徹不仕次第ニ相運、實悲歎惶懼之至奉存候、依之、嚴敷謹慎爲仕奉待御嚴罰候、忌諱ニ觸レ候儀ニテ奉恐入候得共、廣ク言路ヲ被爲開候付奉申上度、私家筋之儀元來徳川家臣僕ニテ、主家奉蒙 御委任候ヨリ、隨テ過分之爵秩ヲ辱シ候儀ニ付、天恩之莫大ナルハ世世子孫不奉忘候得共、徳川家衰運之今日ニ至リ、累世之恩義ヲ不顧、主家ト並列比肩候様ニテハ、君父ヲ輕蔑スルノ筋ニ相當リ、御譴責ヲモ可奉蒙、縱令寛宥之 聖慮ヲ以御咎ハ免カレ候共、又臣子ノ上ニテハ誠ニ難忍事ニ御座候、殊ニ封建之御制度ニ御座候上ハ、各藩陪臣之分モ、是迄之通ニ可有之奉存候付、私共家筋ニテハ徳川家ニ隨從仕、奉報 御國恩度志願ニ御座候、又領地之義ハ、忠悃奉蒙 天譴、且此度御變革之折柄ニ付、被 召上候儀ハ當然之御事ニテ、聊遺憾無御座候間、何卒前件申上候下愚之至願、御憐察之上御聞濟被成下候様奉願候、此上奉恐入候得共、儻シ格別之 皇恩ヲ以是迄所領之士民共饑渴ヲ免カレ候ハ、難有仕合奉存候、抑 王政御一新、世道御匡濟之時ニ膺リ、假初ニモ忠臣之分義ヲ忘却イタシ、私利ヲ營ミ候様ニテハ、則奉欺 天朝儀ニテ、上ハ御失體ヲ釀シ、下ハ賊臣之覬覦ヲ生シ可申哉ト、深ク痛心憂慮之餘リ、奉犯 天怒之罪、不願萬死只管奉歎願候、誠惶頓首。

五月

酒井忠績

行政官記
酒井忠邦家記

○本日達書

酒井直之助

同姓隱居閑亭哀訴之書面、其方ニ於テハ奉恐入候儀ニ付、右哀訴願出之趣御取消ニ相成候様奉願候處、一旦右書面取次差出

候儀ニ候得ハ、此儘御取消ト申儀ニモ難相成候、且先般出格寛大之御沙汰被 仰付候趣、遠路隔絶、彼此情實貫徹不致儀モ有之候ハ、能々閑亭へ申聞セ、同人心事篤ト取糺之上、重テ書取ヲ以可申出候、其上ニテモ閑亭素願申張候趣ニ有之候ハ、其節何分之 御沙汰可被 仰付候事。

六月 官中日記
酒井忠邦家記

○再申ハ七月十三日ニ在リ、參看スヘシ。

○櫻井忠興、本莊宗秀、歸藩ヲ請フ、之ヲ聽ス。

先達テ中再度願達之表、夫々御附札之趣モ有之候處、猶又奉歎願候段重々奉恐懼候得共、前願ニモ奉縷述候通、在所表之儀ハ京坂樞要之地ニテ嚴重守備罷在候儀、則勤勞 王事仕候儀ト奉存候、況哉方今之御時勢、萬々一賊船攝海へ衝突之患モ難計ト、片時モ安居難仕次第ニ御坐候、殊ニ家政向從來疲弊之餘、去ル慶應丑寅兩年之大洪水ニテ、領分三度迄水底相成、大違作ニテ疲弊彌益必至難澀之折柄、又々當年モ洪水ニテ所々堤切レ等有之、當收納之邊如何可有之哉ト多心配罷在候事ニ御坐候、一體再度迄願之趣旨、専ラ家政改革仕、御守衛向厚ク心掛、緩急相應之盡力仕度志願ニ御坐候處、此上永々滯京罷在疲弊相高候テハ、舊弊一洗之處モ不行届、隨テ疲弊之儀ハ彌益相募リ、往々兵士扶助之程モ如何可成行哉、左候時ハ大切之御場處ニテ、獨リ私一家之疲弊而已ナラス、則御藩屏之任ニ難相堪儀ト深ク痛苦仕候ニ付、私情ヲ不願尙又再三歸邑之儀奉歎願候間、至情御推察被成下、願之趣早々 御沙汰被成下候様奉歎願候、以上。

六月十四日

櫻井遠江守

辨事御中

○批紙

願之通被爲 聞食

但シ御用有之節ハ、何時ニテモ早々上京イタシ候様可相心得 御沙汰候事。 行政官記
櫻井忠興家記

復古記 卷百(上) 明治元年六月十四日

在所丹後國宮津表之儀ニ付テハ、改テ今般御沙汰之趣モ御座候處、父子共久々在邑モ不仕、取締方心配不少奉存候然ル處、隱居伯耆守儀、從來疝瀉腰痛之症御座候處、近頃ハ時々相煩難儀仕候、先年在邑之節、右容體之砌、近隣但馬國溫泉汲取入湯仕候處、功驗御座候間、可相成儀ニ候ハ、爲取締早々在所表へ差遣、旁療養ヲモ爲仕度、尤當辰六十歳ニモ相成、且隱居之儀ニモ候間、旁以 御憐愍此段 御許容被成下度、從私奉懇願候、恐惶謹言。

六月 十二日

本莊 彈 正 忠

○本日批紙
願之通被爲 聞食届候事。 行政官記 本莊宗武家記

○忠興ハ十六日、宗秀ハ十七日途ニ上ル。

十五日、八阪臨時祭ヲ修ス。

○十二日達書

就來ル十五日 八阪臨時祭、從當朝至十六日朝、御神事候事。

但、重輕服者可憚參 内之事。

六月 毛利元德家記 田沼意齊家記

○公卿補任ニ云、六月十五日八阪臨時祭、上卿中院大納言、使左權少將公香朝臣、御用掛資生朝臣、同夜於社頭御神樂。

○非藏人日記ニ云、六月十五日八阪社臨時祭也、上卿中院大納言殿、奉行勘解由小路辨殿、使武者小路少將殿刻限參 朝、卯半刻 出御于清涼殿、御禊畢有 御拜、使進發于社頭。

○宣命

天皇我詔旨止掛畏岐八坂大神乃廣前爾恐美恐美申給者久申久去天治元年與始天限以永代天每年乃今日恒例乃會日爾東遊

走馬竝神樂等乎調備天正四位下行左近衛權少將藤原朝臣公香乎差使天禮代乃御幣乎令捧持天奉出給布掛畏岐大神此狀乎平久安久聞食天天皇朝廷乎實位無動久常磐堅磐爾夜守日守爾護幸給天國家安穩爾天下快樂爾護恤給倍恐美恐美申給者久申

慶應四年六月十五日 八阪社記

○辨事秋月種樹ヲ以テ侍讀ヲ兼シム。

秋月 右 京 亮

於 御前經史御講筵被爲開、侍讀被 仰付、當直之公卿、諸侯陪席、博ク討論被 聞食候様被 仰出候事。 別本官中日記 秋月種樹家記

○開港地ノ府縣ニ令シテ、外國事務ヲ兼管セシム。

以來開港地府縣之儀ハ、都テ外國之事務ニ關係致候様、可心得旨 御沙汰候事。 別本官 中日記

○徳川慶篤、書ヲ上リ、楠社創建ノ令アルヲ以テ、父祖ノ遺志ヲ繼キ、之ヲ營センコトヲ請フ、是日、批シテ其圖様ヲ具申シ、後命ヲ待タシム。

今般 王政御一新之折柄、楠贈左中將正成精忠勇邁厚聖賞被爲 在、神號御追諡社壇造營被仰出候ニ付、有志之輩ハ被爲 任懇願、御手傳御差許可被爲在旨御布告相成候ニ付テハ、夫々願出候族モ可有御座候得共、右ハ弊藩祖宗贈大納言光圀、深ク楠氏學族之精意感慕不斜、元祿五年壬申夏、攝州湊川北戰沒之地ニ石碑建立、且後世荒廢爲無之數ケ年類轉罷在候廣巖寺ト申精舎、楠氏沒孺之節遺體葬穴等ヲ始、永年盡力被在候由緒ヲ以、堂舎一字再建、其以後廟所守護爲致置候處、先臣贈大納言ニオイテ、楠氏之精忠不淺感賞罷在、廟舎修造等之儀施行致度旨趣專ニテ、夫々取調等モ仕、已ニ出願ニモ可及之處、幕府ニオイテ不測之譴責ヲ蒙リ、不果本意終命致シ遺憾不少奉存候間、今般社壇造營之儀ハ、何卒弊藩一手へ御任被成下

置候ハ、累祖企望罷在候事跡顯然相殘、面目不過之奉存候、右情態御諒察被成下置、宜御聞届相成候様偏奉願候、以上。

閏四月十九日

水戸中納言

○本日批紙

御手傳之儀ハ、御免可被 仰付 御沙汰ニ候得共、素ヨリ 朝廷御造營之御趣意ニ付、容易御任セ之儀ハ難被 仰付、併先代以來別段之譯柄モ有之候間、造營圖書等取調、今一應伺出可申、其上ニテ 御沙汰之筋可有之事。 行政官記

○再申書

楠贈左中將正成精忠節義厚 聖賞被爲 在、先般神號御追諡、楠社御造營被遊候ニ付、有志之者御手傳致度儀、願出候族ハ御差許可被爲在旨御布告相成候ニ付テハ、祖宗贈大納言光圀、楠氏學族之精忠感慕、元祿五年壬申夏、攝州湊川戰没之地ハ石碑建立等之譯柄モ有之ニ付、右社壇造營之儀ハ、弊藩一手ヘ爲御任被下置候様、去ル閏四月中奉願候處、御手傳之儀ハ御免可被 仰付 御沙汰ニ候得共、素ヨリ 朝廷御造營之御趣意ニ被爲 在候ニ付、御任セノ儀ハ難被 仰付、併先代以來別段之譯柄モ有之ニ付、造營圖書等取調、今一應伺出可申、其上ニテ 御沙汰之筋可有之旨、御付札ヲ以蒙 御沙汰重疊難有仕合奉存候、楠社造營之儀ハ、累祖企望罷在候儀ニ付、右情態 御諒察被下置、可罷成御儀ニモ御座候得ハ、何卒先願之通、弊藩一手ヘ爲御任被下置候様仕度奉存候、左候得ハ一家之面目無此上難有仕合奉存候、依テ造營圖書等、並先願書相添奉再願候、以上。

八月

水戸中納言

徳川昭武家記

○昭武家記ニ、明治元年八月二十八日、楠社御造營御任セノ儀、爲再願右之通神祇官ヘ差出候事トアリ、按スルニ、二年五月ニ至リ復此請アリ、而シテ圖面及ヒ批紙ハ、並ニ之ヲ佚ス、三年六月兵庫縣ニ命シテ造營ノ事ヲ管セシム、蓋本件ハ聽納セラレサリシナリ。

十六日、甲斐鎮撫使柳原前光、管内本年田租ノ三分ヲ減ス、因リテ令シテ、逋租ノ罪ヲ犯スコト勿カラシム。

府中、市川、石和三分縣令ヘ達章、

近年來國々彼是之事件打續、萬民難澀疲弊モ不少趣相聞候處、今般 御政體御變革、更始御一新 萬民塗炭之苦ニ陥リ候ヲモ 御憐恤被遊候深厚之御趣意ハ、既ニ御布告モ有之、兼テ承知之通候、然ル處、關東ノ國々賊徒横行、正民ヲ掠犯シ候付、夫々官兵ヲ以討劔被 仰付、當國ハ鎮定致シ、一統 朝命遵奉之趣相聞候、如是非常多端、下々難澀モ不少事故、一廉御救助モ被成下度厚キ思召ニ候得共、猶未與羽方兇暴ノ逆賊トモ抗命シ、御討伐戰爭之最中、御軍費其外不容易折柄、不被爲任御思召候得共、出格之御裁斷ヲ以、當國御料當辰年分貢納米摠高之三分通リ上納御捨免被成下候間、右之御趣意奉戴シ、愈家産農業相勵ミ可申候様、鎮撫府被仰出候事。

鎮撫府

參謀

六月

○

三分縣令ヘ

別紙之通非常之御救助被仰出候付、一同 御趣意拜戴推廣シ、下々ニテモ貧富互ニ救助シ、邑々成立候様可相心掛候事、一是迄急用年貢上納方之儀、彼是申立延納願之邑々モ有之、今節モ昨年之未納限月相過、猶又延納願出候村方モ有之、一通リ無餘儀相聞候得共、元來名主村長等、等閑ニ相心得候向モ有之哉ニ相聞候、右様厚被仰付有之候上ハ、延納等之様ハ不相成候間、精々取揃上納可致候事。

復古記 卷百(上) 明治元年六月十六日

六月

參

謀

甲州鎮撫概略

○按スルニ、三縣令ハ舊代官ヲ指スナリ。

十七日、神奈川裁判所ヲ改メテ、神奈川府ト爲シ、總督東久世通禧ヲ以テ知事ト爲シ、副總督鍋島直大ヲ外國官副知事ト爲シ、府事ヲ兼シム、又岩鼻縣野^上、ヲ置キ、大音厚龍^{龍太郎}彦根藩士[○]ヲシテ縣事ヲ管理セシム。

東久世中將

是迄之職務被 免、神奈川府知事被 仰出候事。

六月 職務進退錄 東久世通禧家記

肥前侍從

是迄之職務被 免、外國官副知事被 仰出、神奈川府兼勤可致旨 御沙汰候事。

六月 職務進退錄 鍋島直大家記

大音龍太郎

○鎮臺府達書二通

右御雇ヲ以テ、當分上野岩鼻知縣事被 仰付候事。 鎮臺日誌 大音厚龍履歷書

去三月、上、武、野三州之農民蜂起致シ、不容易形勢ニ付、各藩へ持場ヲ定メ鎮撫可致候様、東山道總督ヨリ申達、則及鎮靜

候處、此度改テ爲軍監兼當分知縣事大音龍太郎被遣候條、上毛一國御領民改テ總テ知縣事之可爲指揮候、尤非常之變動有之節ハ、同人ヨリ各藩へ出兵可申達候間、此段相心得、是迄鎮撫之村々へモ此旨可申達候事。

六月 鎮臺日誌 松平直方家記

○按スルニ、本條ハ二十二日ニ至リ、武藏、上野、下野ノ諸藩ニ宣達セシモノナリ。

○宮、大臣、門跡ノ上申書、往々其體ヲ失スルモノアリ、是日、令シテ舊習ニ仍リ、不遜ニ涉ルコト勿ラシム。

門跡、准門跡ハ申ニ不及、宮、大臣ヨリ届書等、是迄之舊例ニ沿ヒ、不遜之文面往々有之、甚不都合ニ候、向後心得違無之様被 仰出候事。

六月

行政官

別本官中日記 嵯峨實愛家記

○大垣藩兵ノ戰勞ヲ賞シ、且其洪水アルヲ以テ、藩主戸田氏共ニ内帑金壹萬五千兩ヲ賜フ。

戸田采女正

當春以來諸方へ出兵、多人數ノ徵發不憚艱難、勇戰奮闘 王事ニ勤勞候段、武門之覺悟不過之、叡感不斜候處、今度領内洪水、内外之費用差湊、國力殆疲弊之趣、深ク氣之毒ニ被 思食候、依之、一時之危急御救助之爲、別段之譯ヲ以、御手元ヨリ金一萬五千兩下賜候事。

六月 官中日記 戸田氏共家記

○是ヨリ先、秋月藩士、黨ヲ分チテ相鬪ク、是日、藩主黒田長徳ニ命シ、歸藩シテ、正邪ヲ判シ

人心ヲ一ニセシム。

黒田 甲斐守

其方先般應 御召早々上京滞在有之候處、於國許一藩之定論區々之儀モ有之候哉、如何之風説等モ有之趣ニ相聞候付テハ、當節京地御無人之折柄、容易ニ難被 仰付儀ニ候得共、格別之 思食ヲ以、一旦御暇被 仰付候間、早々歸國致シ、國論一定、舊弊掃除、有志正直之士ヲ速ニ拔擢任用致シ、他之龜鑑共相成候様、一際勉勵可致旨 御沙汰候事。

但、御用之節ハ 御沙汰次第何時ニテモ速ニ上京致候様、兼テ可相心得旨被 仰付候事。官中日記 黒田長徳家記

○長徳明日途ニ上ル。

○長徳家記ニ云、逐年時勢變遷ニ應シ、政體ヲ初、總テ藩風之舊習一新改革議論之折柄、一ハ奮激ニ涉リ、一ハ因循ニ流レ、強弱因激等、各方向之不同ヨリシテ自ラ黨派ヲ分チ、人氣相軋リ候末、參政相勸居候白井亘理ト申者、元來中島衛平門人ニテ、聊學力アリト云ヘトモ、性質傲慢ニシテ頗嫉妬之氣強ク、含容之量無ク、常々憎ヲ受ケ居候處、此節御一新之際、政體ヲ初庶事釐革スル時ニ至リ、才辨ニ任セ僻説ヲ張り、一新ヲ妨ケ、朝旨違奉ノ道モ立難ヲ恐レ、兵隊ノ者、去蠶除奸ノ意ニテ衆議一決シ、五月廿四日曉同人宅へ推參、其罪ヲ聲シ殺害ニ及ヒ、猶又非役士族中島衛平ト申者、儒學ノ力有之、巧辨點才アリテ、心術行狀共ニ正シカラス、常ニ藩士ノ憎ヲ受居、且 朝政御一新之時ニ至リテモ、名義順逆ヲ誤リ、勤 王篤志ノ輩ヲ憎ミ、是ヲ退ケサレハ政體ニ害アリナト説ヲ立候者ニテ、藩政改革之際ニ至リ、邪説ヲ主張シ、正論ヲ妨害シ、一藩遵奉ノ旨趣モ立チ難ヲ恐、衆議一決ノ上、是又兵隊ノ者五月廿四日曉同人宅へ推參、其罪ヲ聲シ、殺害ニ及ヒ候旨、在所表ヨリ報告有之、其後間モナク御暇被下候ニ付、早々歸國之上精細遂穿鑿候處、右等ノ旨趣ニ相違無之、然ニ第一旅中ナカラモ藩主モ有之、猶其以下執政初ノ役々モ有之處、一應ノ申出モ無之、一途ニ國家ノ爲ト而已奮發ノ弊ヨリ、不容易事件ニ立至リ候段、粗暴ノ事共ニ候得共、時勢ノ適宜ヲ計リ、藩政ヲ斟酌シ、重疊評議ノ上、七月八日夫々左ノ通り處置仕候。

白井 亘理

常々己之才力ニ慢シ、我意ヲ募リ、他ノ存意ヲ妨ケ、平素衆人ノ憎ヲ受、人望ニ戻リ居、加之奸智ヲ廻シ、己ノ罪ヲ免レンコトヲ計ルノ類モ有之、此節非命ノ死ヲ遂候段、自ラ招クノ禍ニ候、家名斷絶ニモ及ヘキ處、舊家ニテ用達ヲモ致シ候家筋ニ付、格別寛大ノ譯ヲ以、家祿ノ内五拾石ヲ減シ、其他家督無異儀申付候旨、親族共へ相達シ、弟へ相續申付候。

中島 衛平

平素心術正シカラス、奸智ニ任セ利口ノ説ヲ唱へ、正義ヲ妨ケ、其他不所行ノ事共有之、此節非命ノ死ヲ遂候段、自ラ招クノ禍ニ候、就テハ家名斷絶ニモ及ヘキ處、舊家ノ事ニ付、格別寛大ノ譯ヲ以、家祿ノ内三石減シ、家格一等ヲ下シ、其他家督無異儀申付候旨、親族共へ相達シ、養子へ相續申付候。

干城 隊士 中

白井亘理、中島衛平及殺害候段、國家ノ爲メ姦邪ヲ除クノ赤心ヨリ出候事トハ申シナカラ、國典ニ於テ赦シ難キ舉動ニ付、嚴重可申付之處、深キ存意之旨有之候ニ付、格別寛大之譯ヲ以テ、慎筋無異儀差許シ候旨申付候。但シ、是迄詮議中用人へ預ケ、謹慎申付置候也。

右之通處置仕、猶精々説諭仕候處、舉藩鎮定專ラ一新ノ政教ニ相向ヒ、漸々 御主意遵奉ノ道ニ至リ候ニ付、右之外ニ其節別段黜陟等仕候儀ハ無御座候。

○柳澤光邦、歸藩ヲ請フ、聽サス。

私儀

去ル四月中京著仕、首尾能奉伺 天氣、家督官位共願之通被 仰付難有仕合奉存候、最早在京之儀九十日餘ニ相成、且ハ先般 御布告之御趣意モ御坐候ニ付、家政向一新之指揮仕度、殊ニ當節北國之動搖粗承リ候處、浮浪之賊徒領分近邊所々跋扈致候趣相聞候ニ付、小邑之儀ニテ、在所陣屋之儀ハ只々收納取扱之家來而已ニテ、安危之程モ無覺束殆心痛罷在候、依之、

何卒在所へ之御暇被下置候様奉願候、以上。

六月九日

柳澤刑部大輔

辨事御中

○本日批紙 願面無餘義被 聞食候得共、今暫御暇難被 仰付候事。 行政官記

○八月十七日ニ至リ假ヲ賜フ、參看スヘシ。

十八日、土佐藩兵ノ戰勞ヲ賞シテ、藩主山内豊範ニ内帑金五千兩ヲ賜フ、又安藝藩ニ令シテ、兵ヲ越後ニ出サシム。

山内土佐守

當春以來諸方へ出兵、多人數徵發不憚艱難勇戰奮闘、王事ニ勤勞候段、武門之覺悟不過之、寂感不斜候、然處、前後之軍費不少儀、深ク御察被爲在候へ共、何分國事多端之折柄、難被爲任 宸衷、全ク別段之譯ヲ以テ、乍少分御手元ヨリ五千兩下賜候事。 官中日記

藝州へ

軍務官

淺野長勳家記

六月十八日

右關東爲應援、精兵三百人急々差出候様被 仰付候事。

○再達書

關東へ被差向候兵隊三百人、至急之 御用有之候間、取急越後表へ出進可致旨 御沙汰候事。

六月 淺野長勳家記

○本條、宣達ノ日ヲ佚ス、兵士ノ發遣モ亦詳ナラス。

○諸藩ニ令シテ、戎服ノ徽章ヲ錄上セシム。

諸藩へ

軍務官

郡山藩記 淺野長勳家記

六月

兵隊肩印、袖印等、雛形ヲ以、來ル廿五日限り可届出候事。

○按スルニ、本件ノ上申家記、藩記ニ載セタルモノ數藩ニ過キス、因リテ軍務官編纂ノ圖ヲ採録ス。

同 笠 印

金銀黄朱ヲ用ユ

地白布如圖

金澤藩肩印

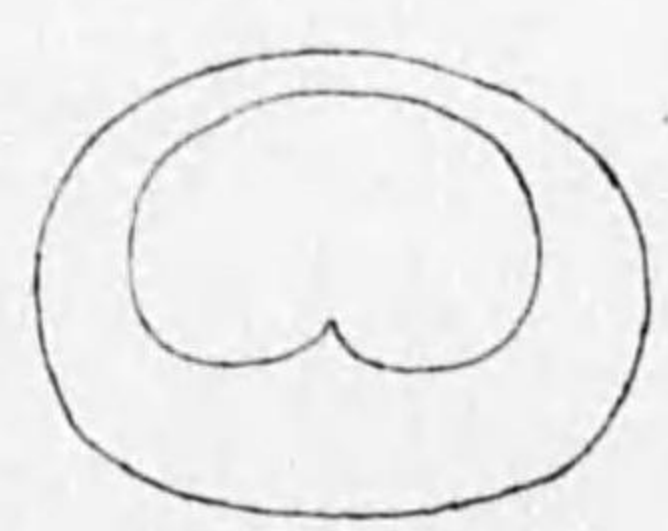

静岡藩肩印

復古記 卷百上 明治元年六月十八日
堅五寸五分 横一寸五分



名古屋藩袖印

左袖白十字 縦横三寸巾七分

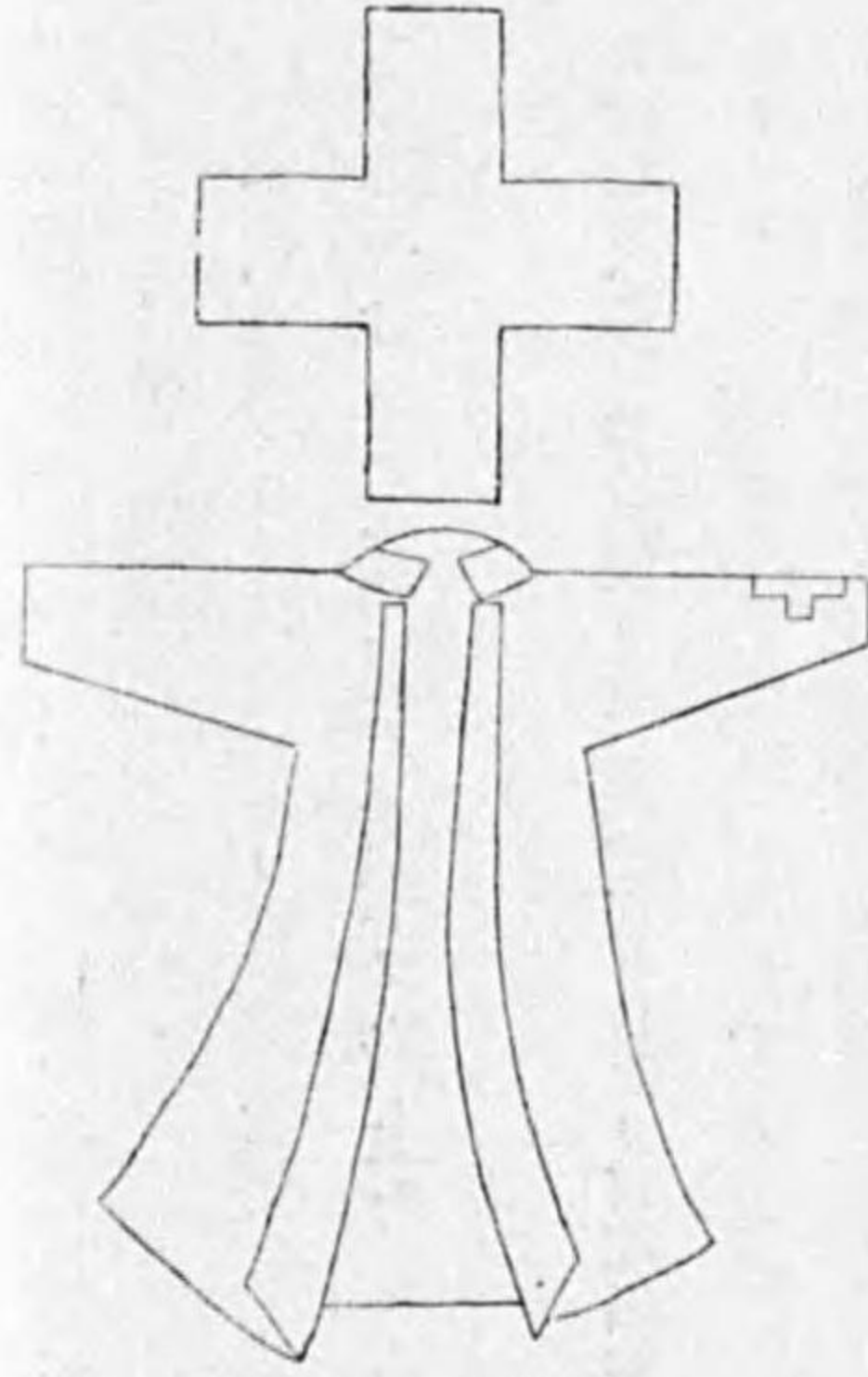

同 肩印

陪臣之者ハ赤地之内ニ白ニテ 主人家紋ヲ印ス



和歌山藩肩印

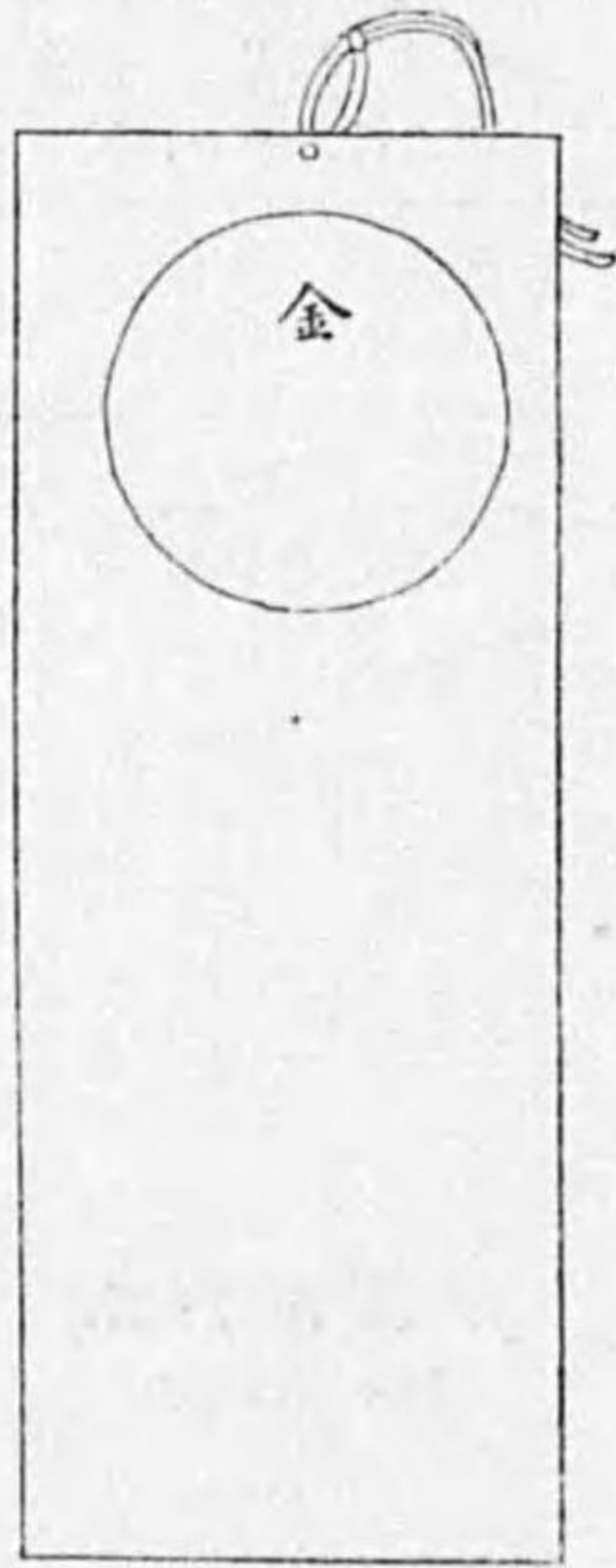

熊本藩袖印

左袖前後共白ニツ引 士以上ハ脊ニ銘々ノ紋ヲ印ス

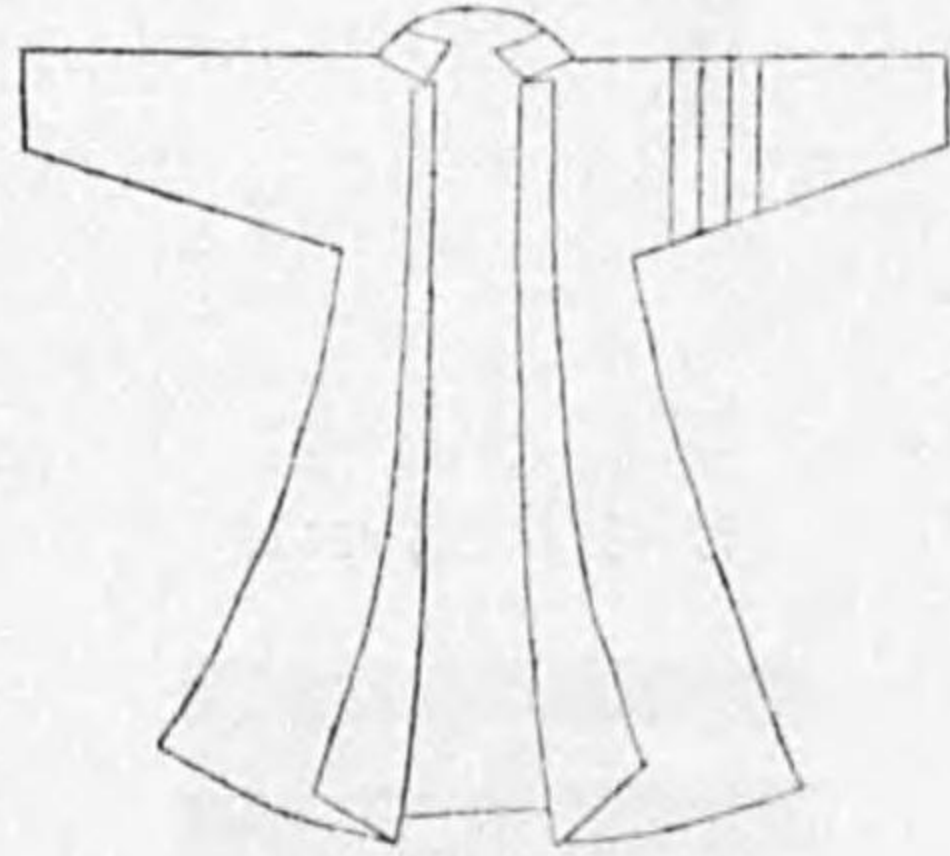
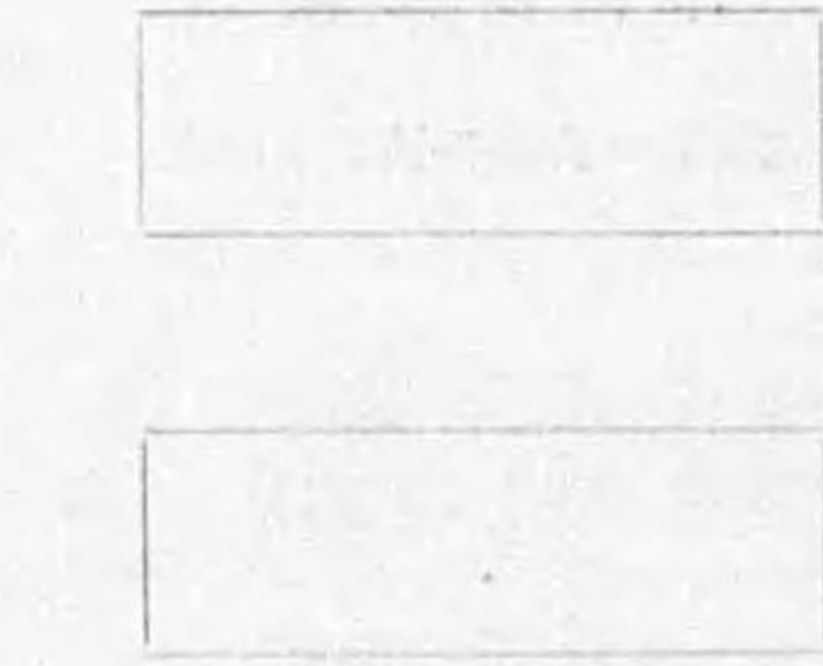

士分以上

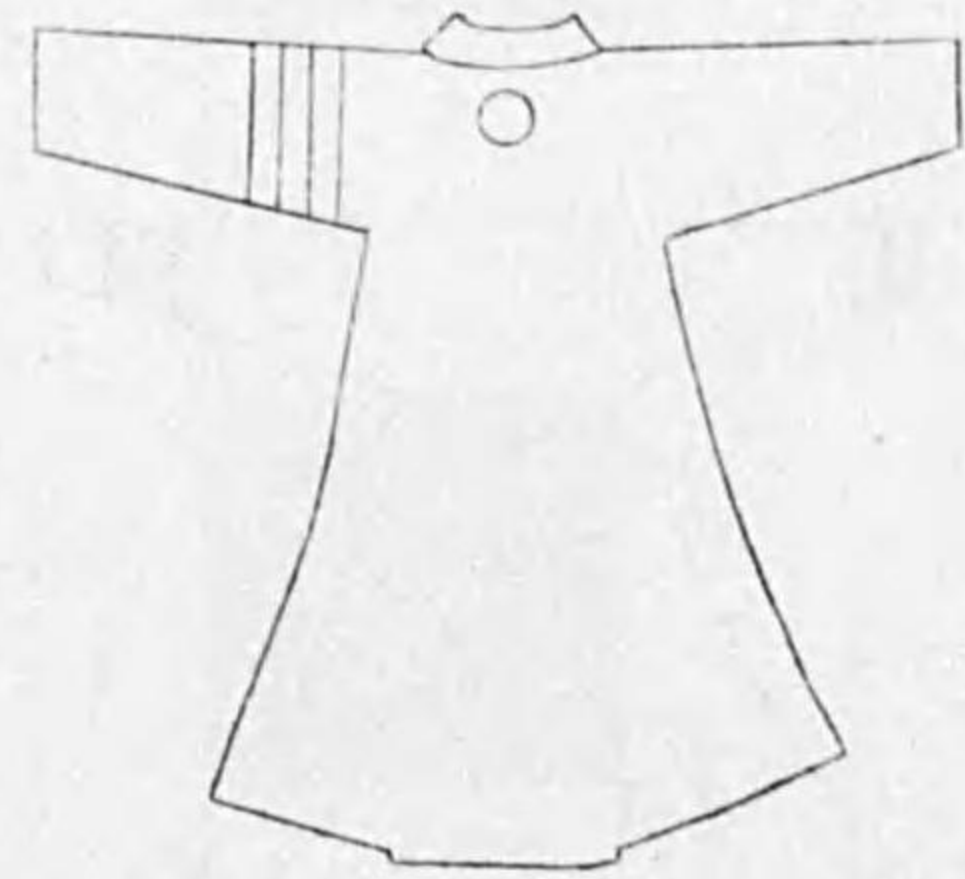

復古記 卷百上 明治元年六月十八日

復古記 卷百(上) 明治元年六月十八日

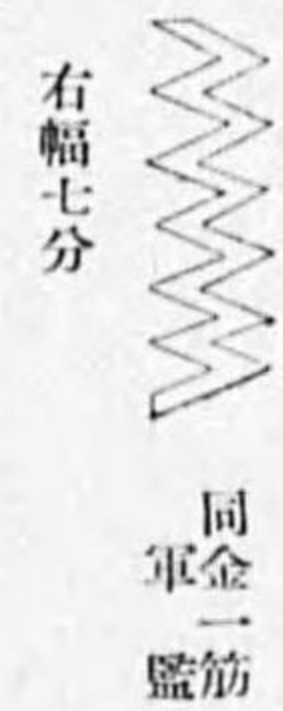
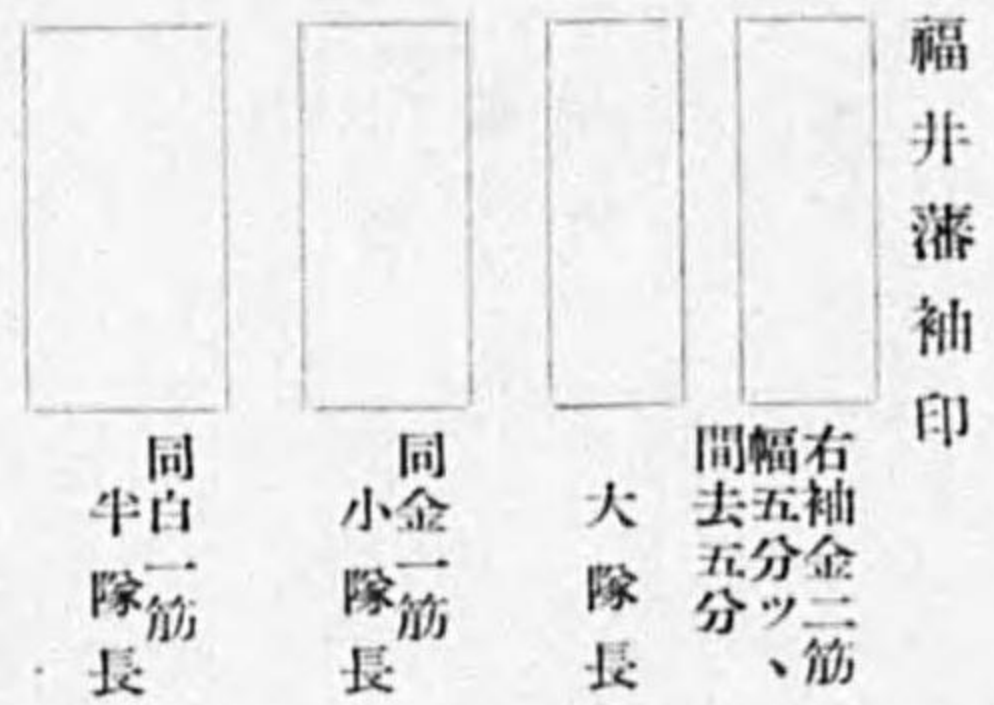

同藩肩印
紺藍共兩様相用



鳥取藩袖印
字文一白袖右左

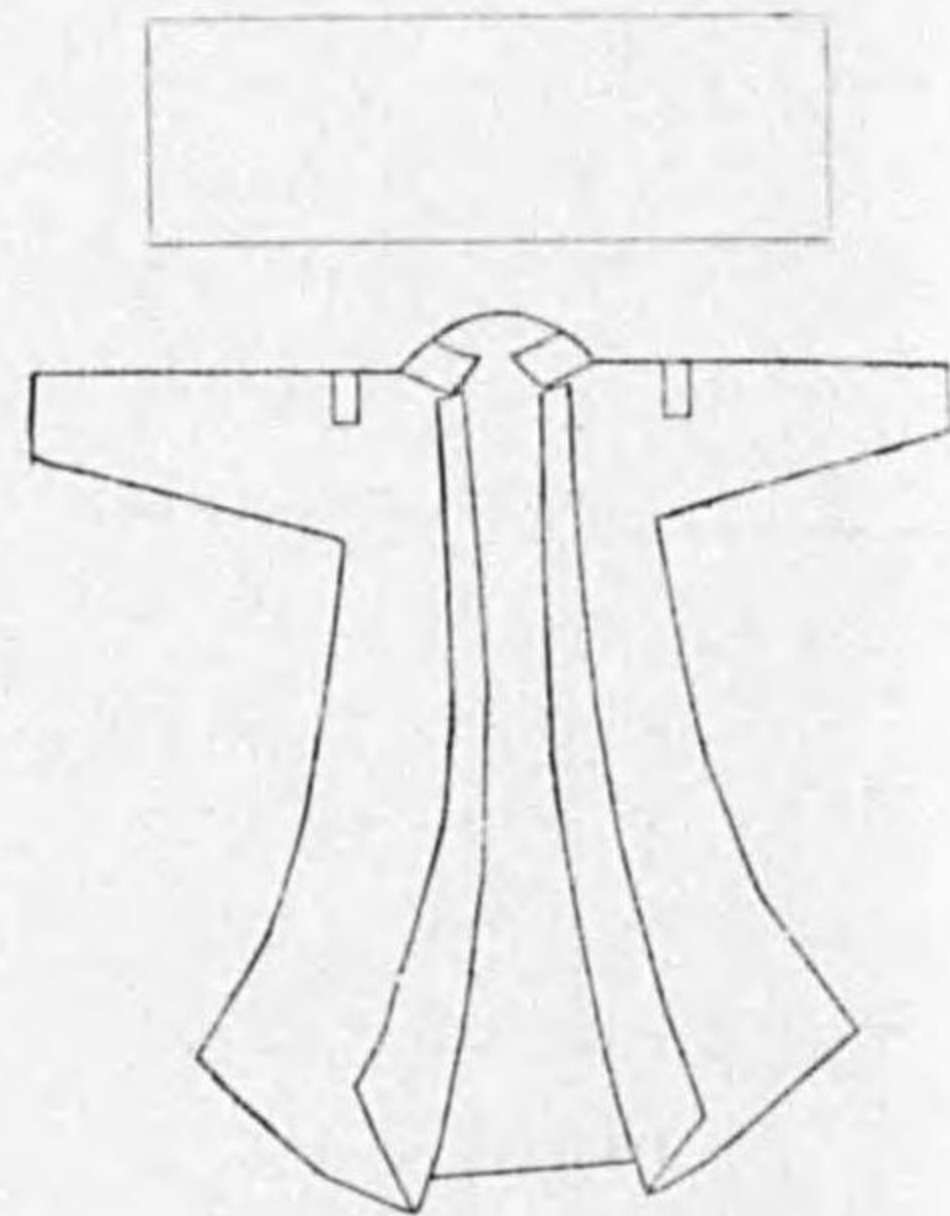

津藩肩印



山口藩袖印
右袖一引幅一寸五分
袖上二寸ヲ上

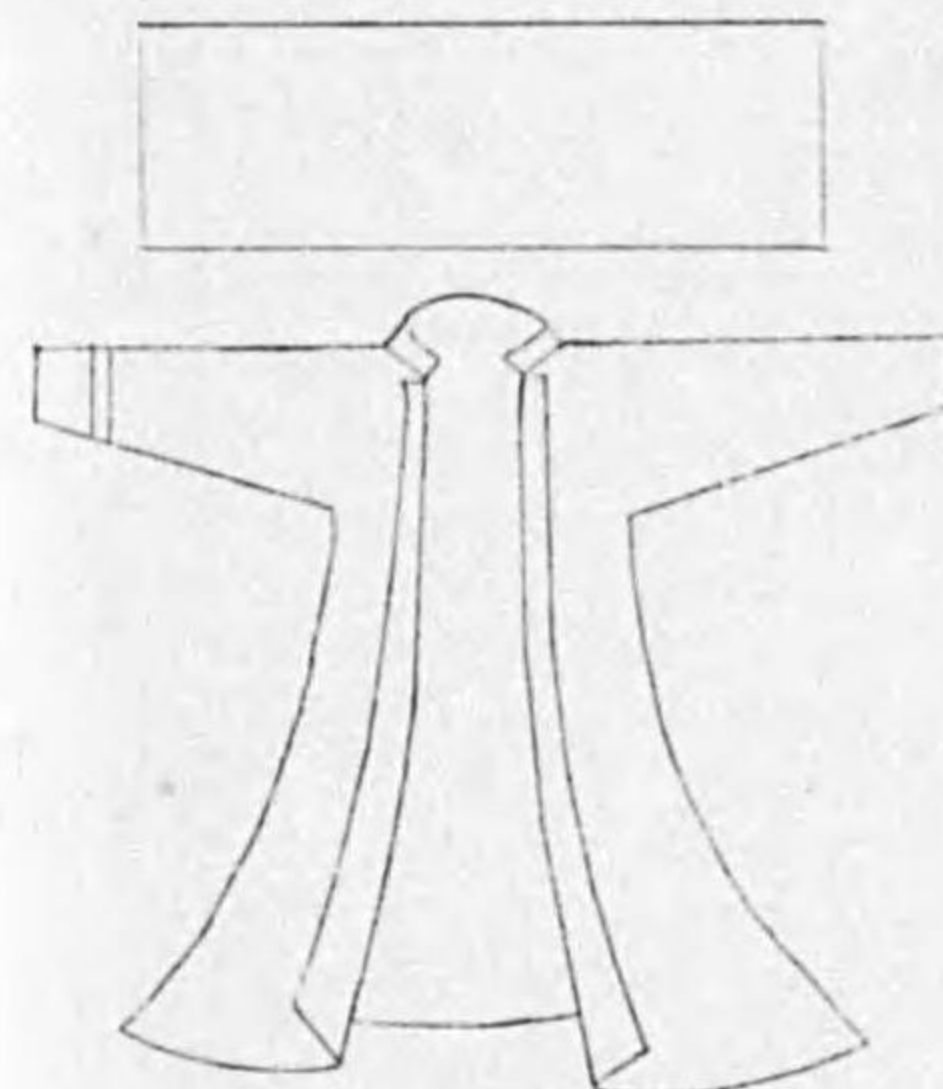

水戸藩肩印
白地麻或ハ絹



福岡藩袖印
左肩ヨリ先迄一筋幅五分

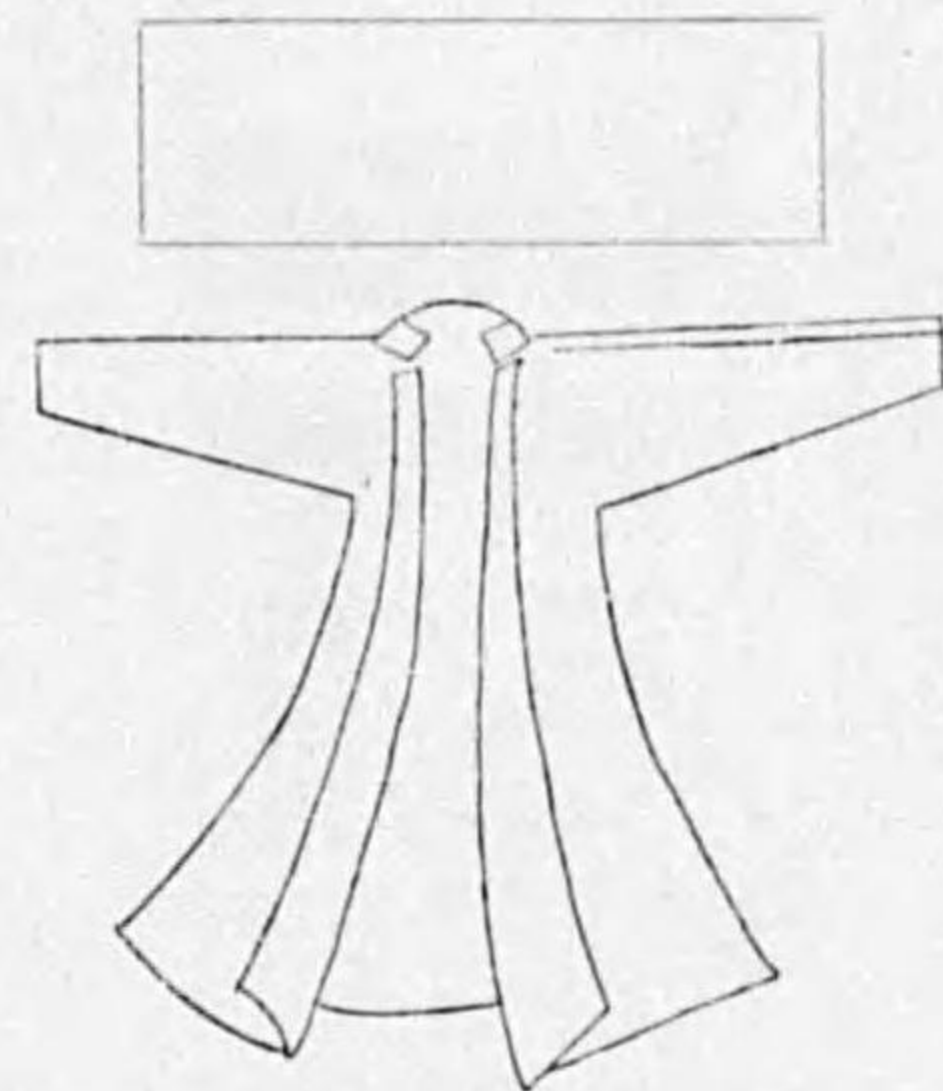

廣島藩袖印
赤三ツ引右袖ニ印ス

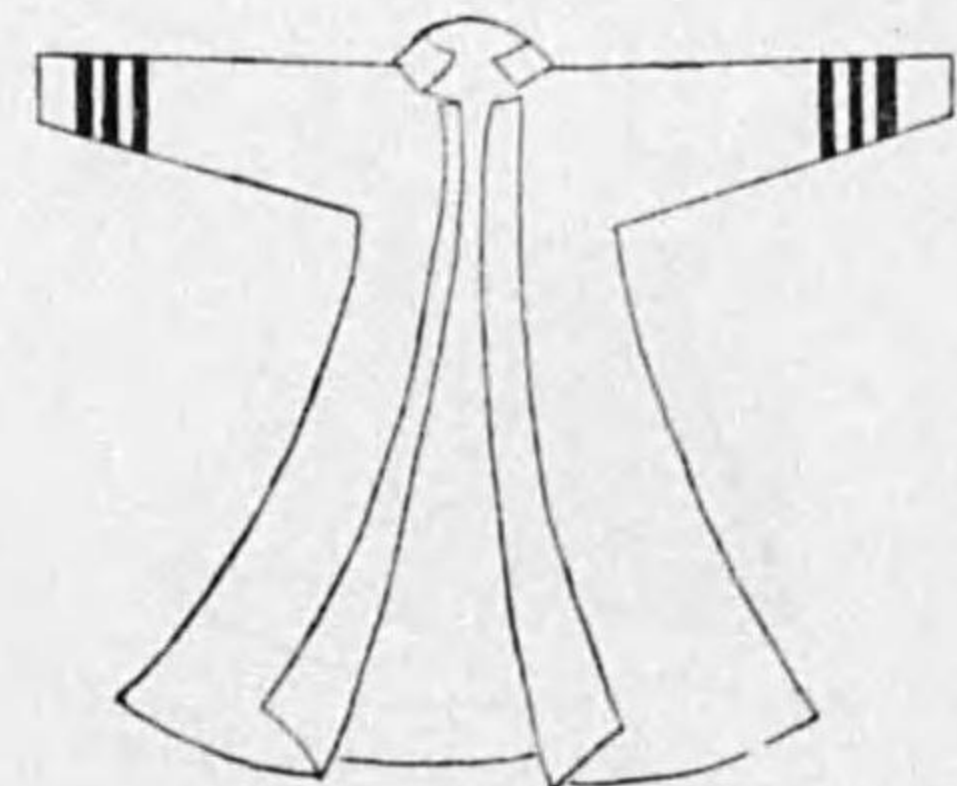

復古記 卷百(上) 明治元年六月十八日

久留米藩袖印

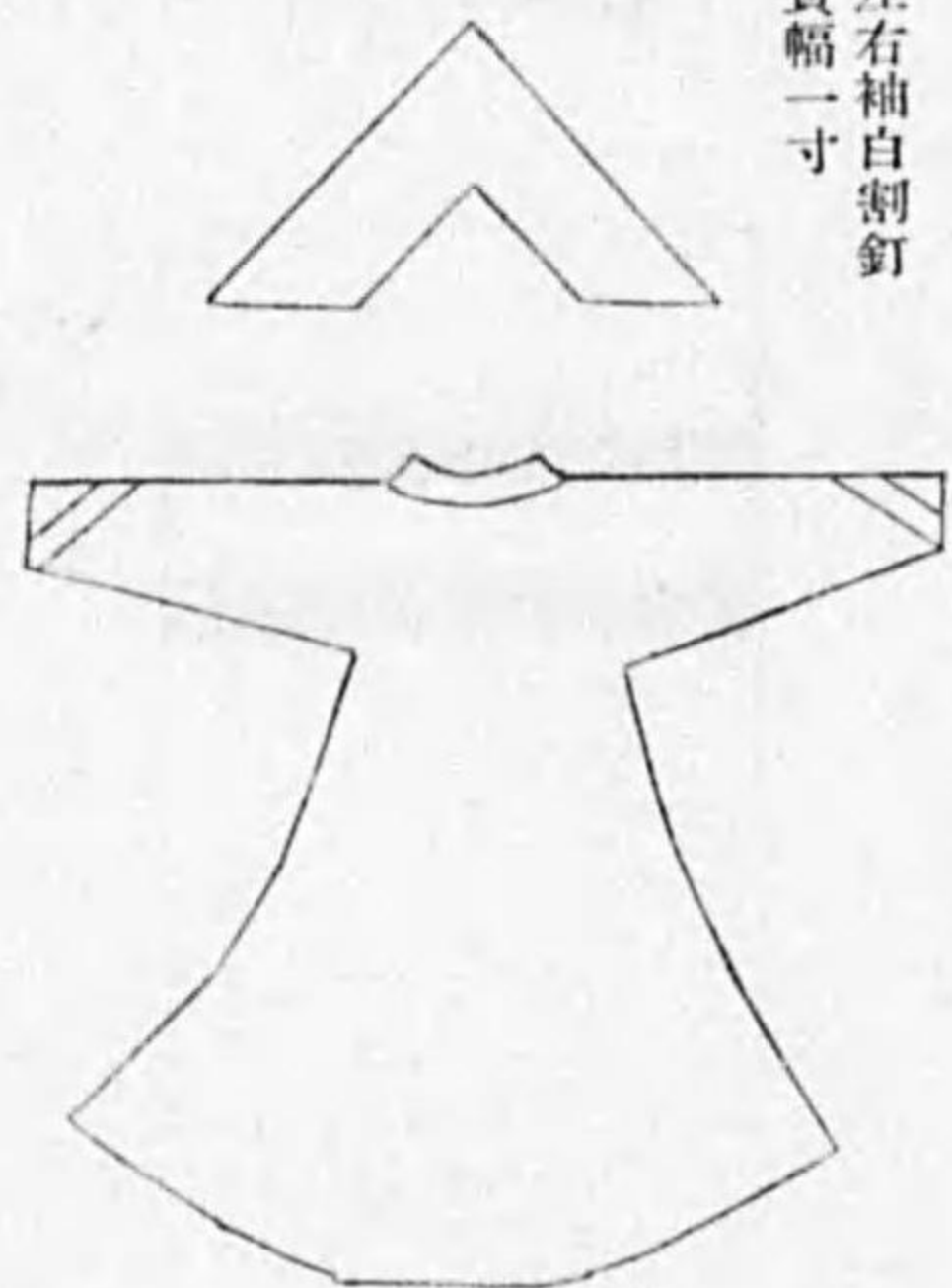

左右袖白割釘
貫幅一寸

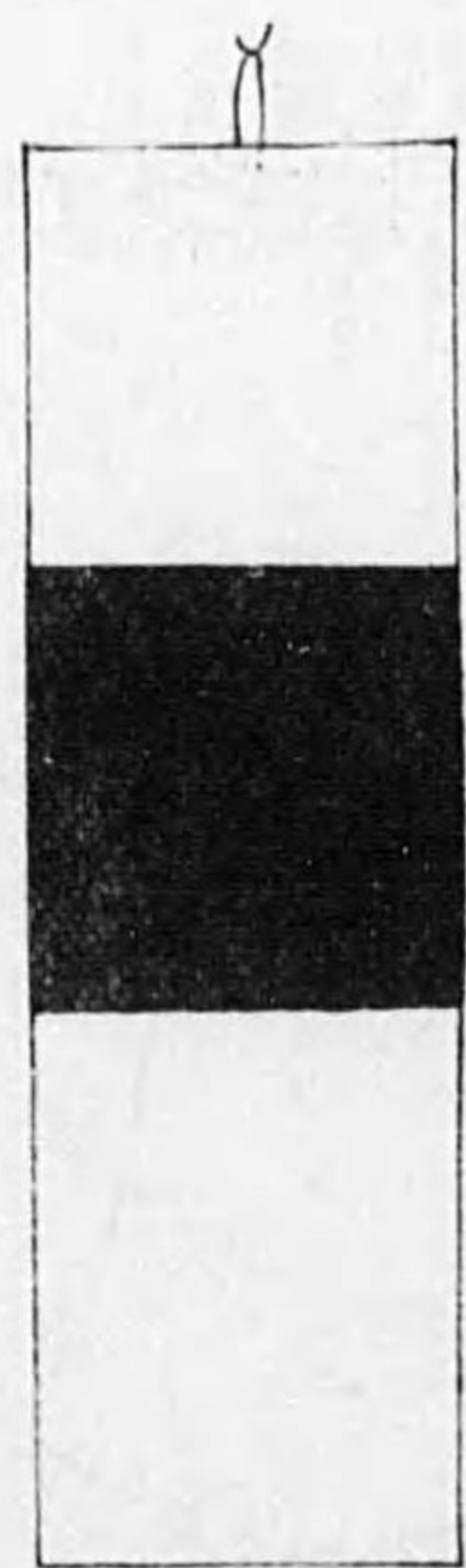

久保田藩肩印
幅一寸五分 長五寸
地麻布

高知藩袖印

引ツニ白袖右左

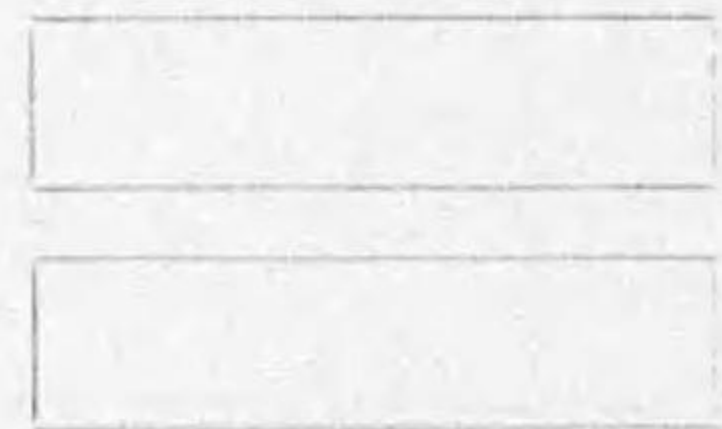

役懸之章

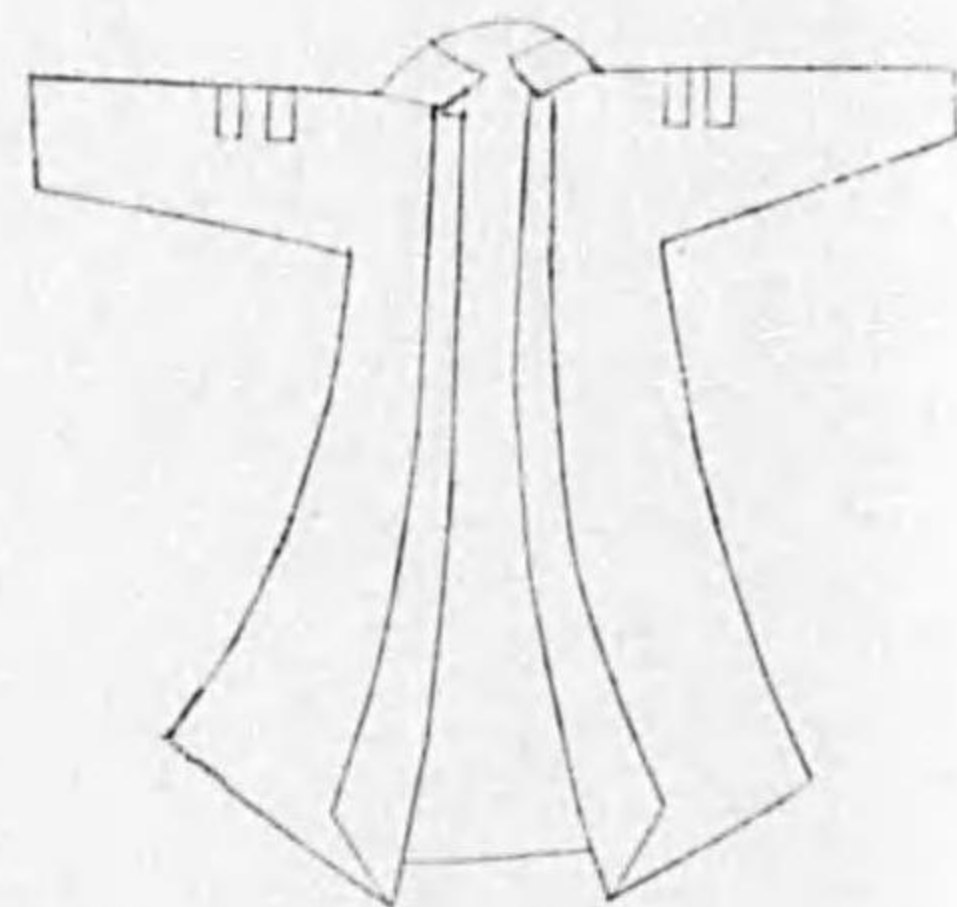

同兵隊之章

引ツ一白袖右左

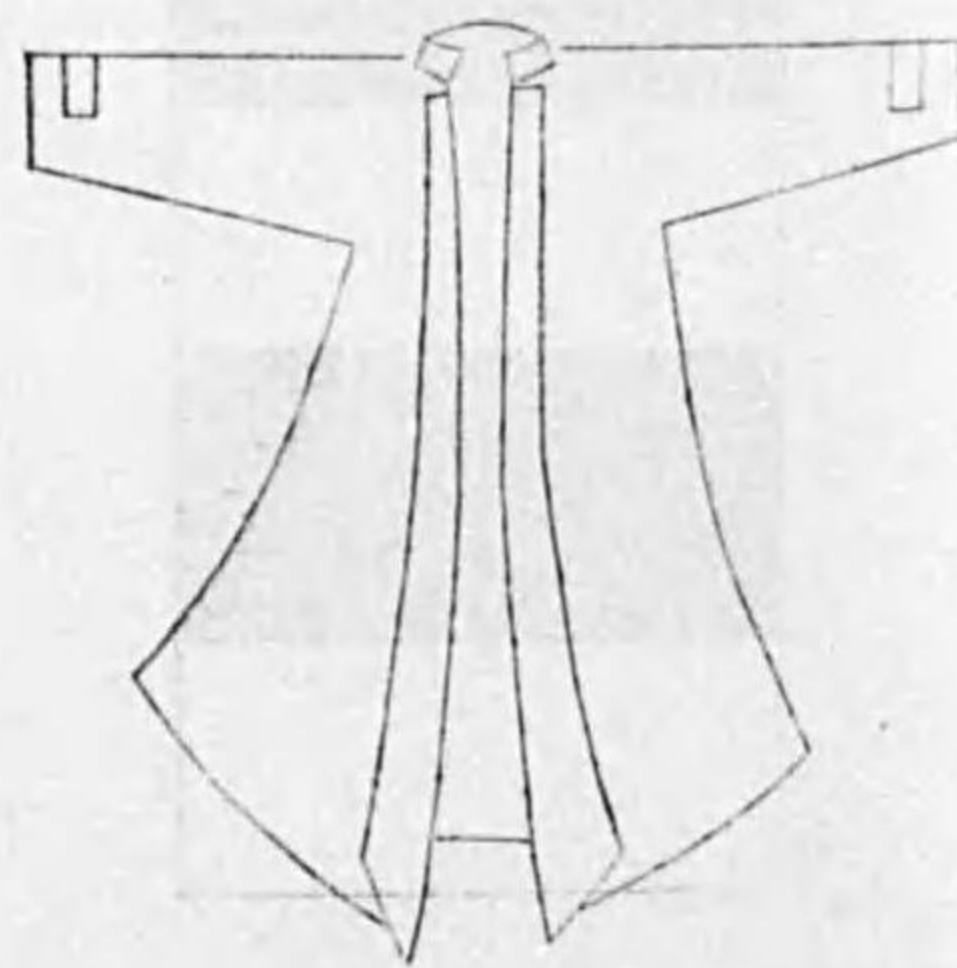

徳島藩袖印
分五寸二 鱗白袖右左

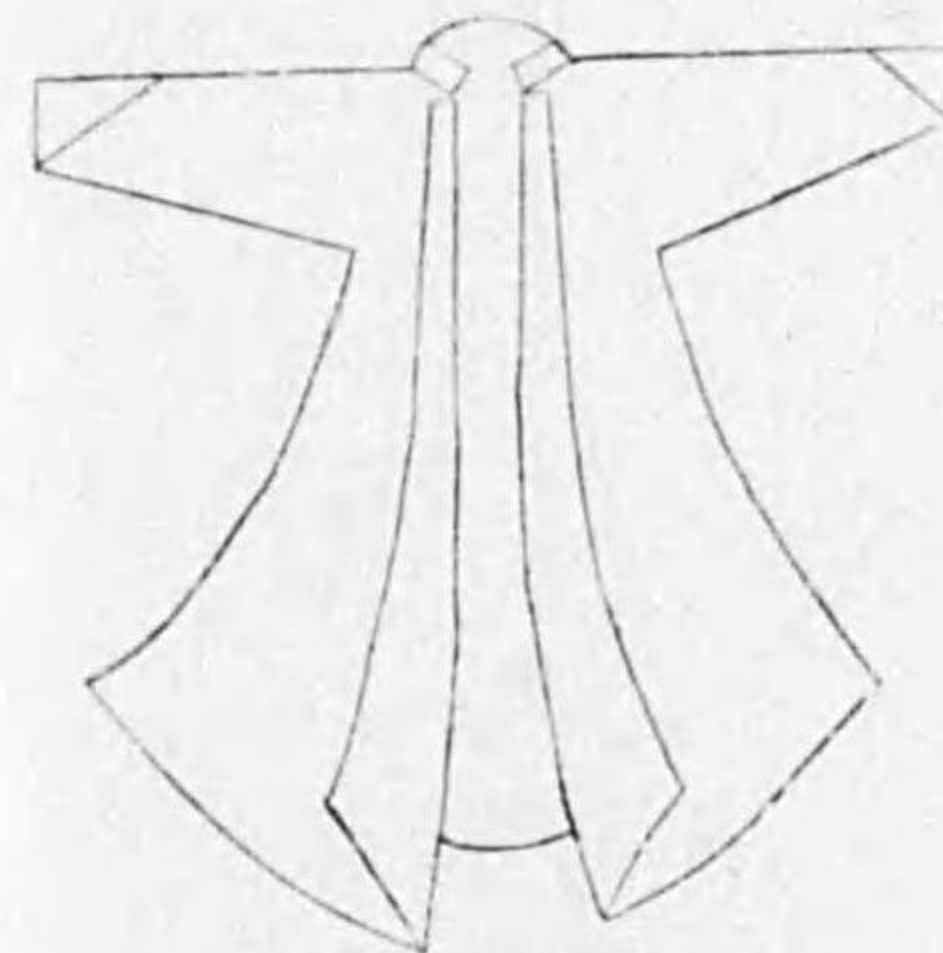
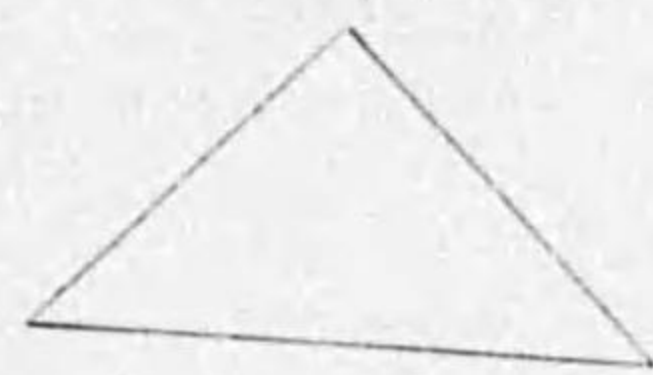

彦根藩袖印

袖右左
=地白ハ上以分士筋持子
白ハ下以分士入金

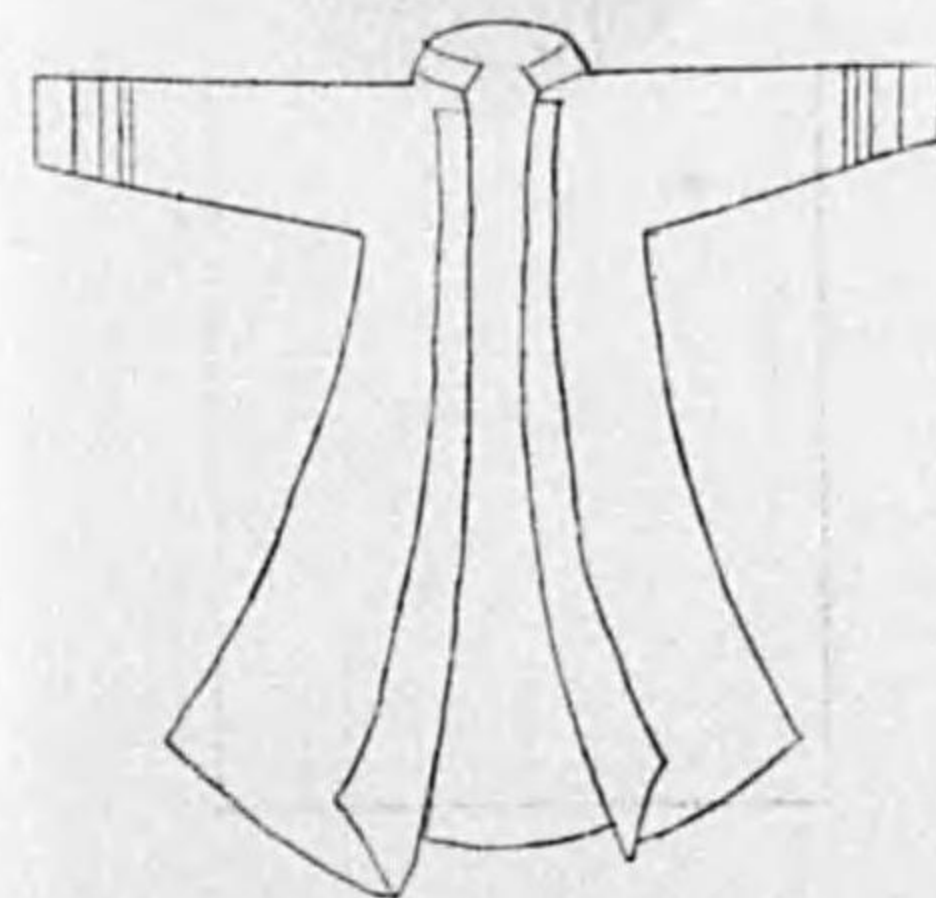
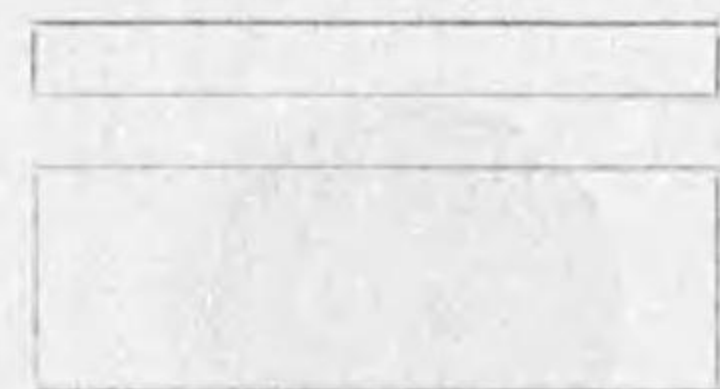

岡山藩袖印

袖左白

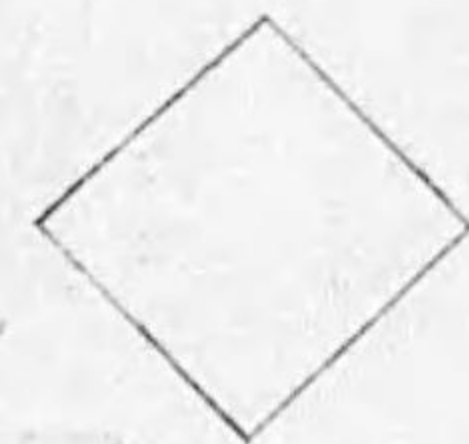

仙臺藩袖印 左ニ附



長五寸五分

印袖藩田高
掛へ袖兩リヨ背筋一白

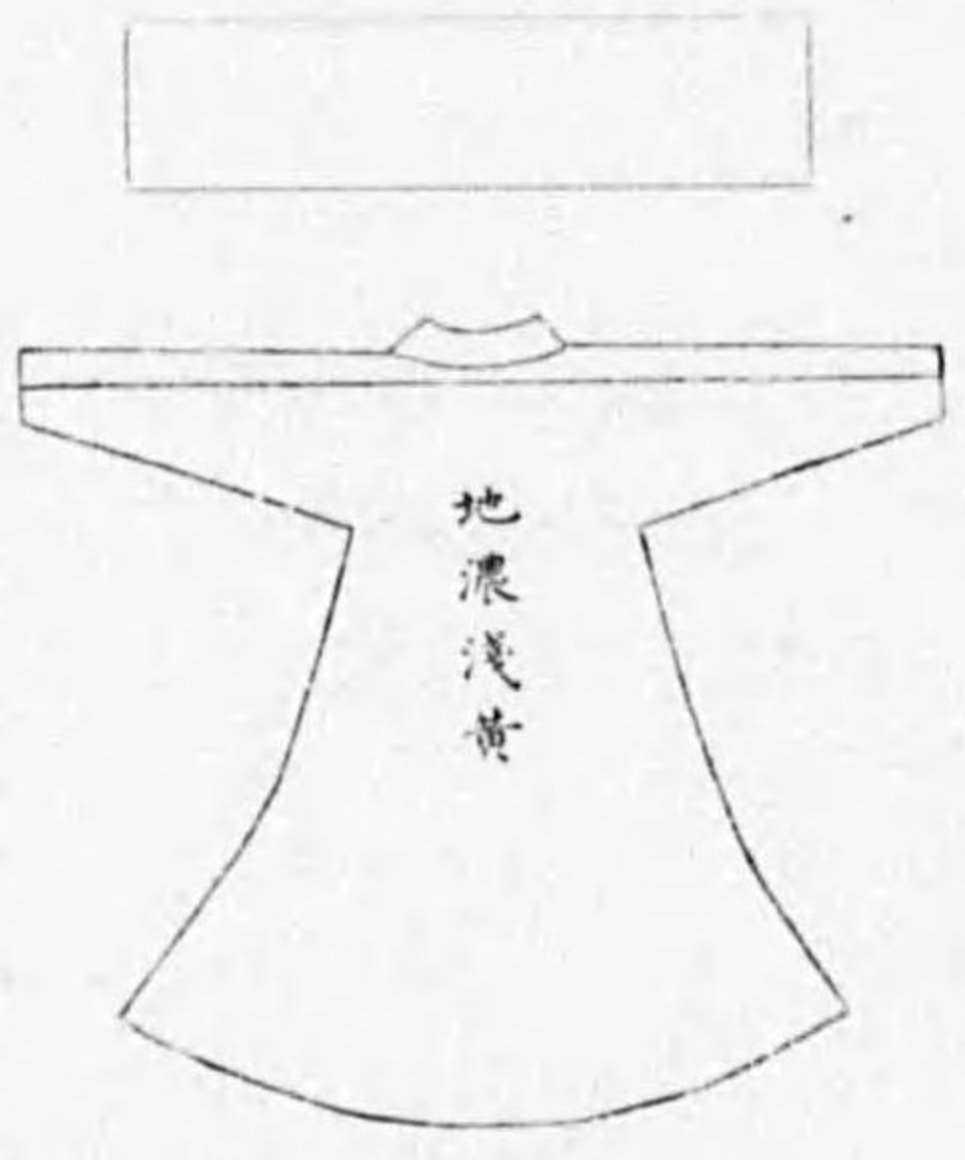

印袖藩山郡
形山筋二白袖右左

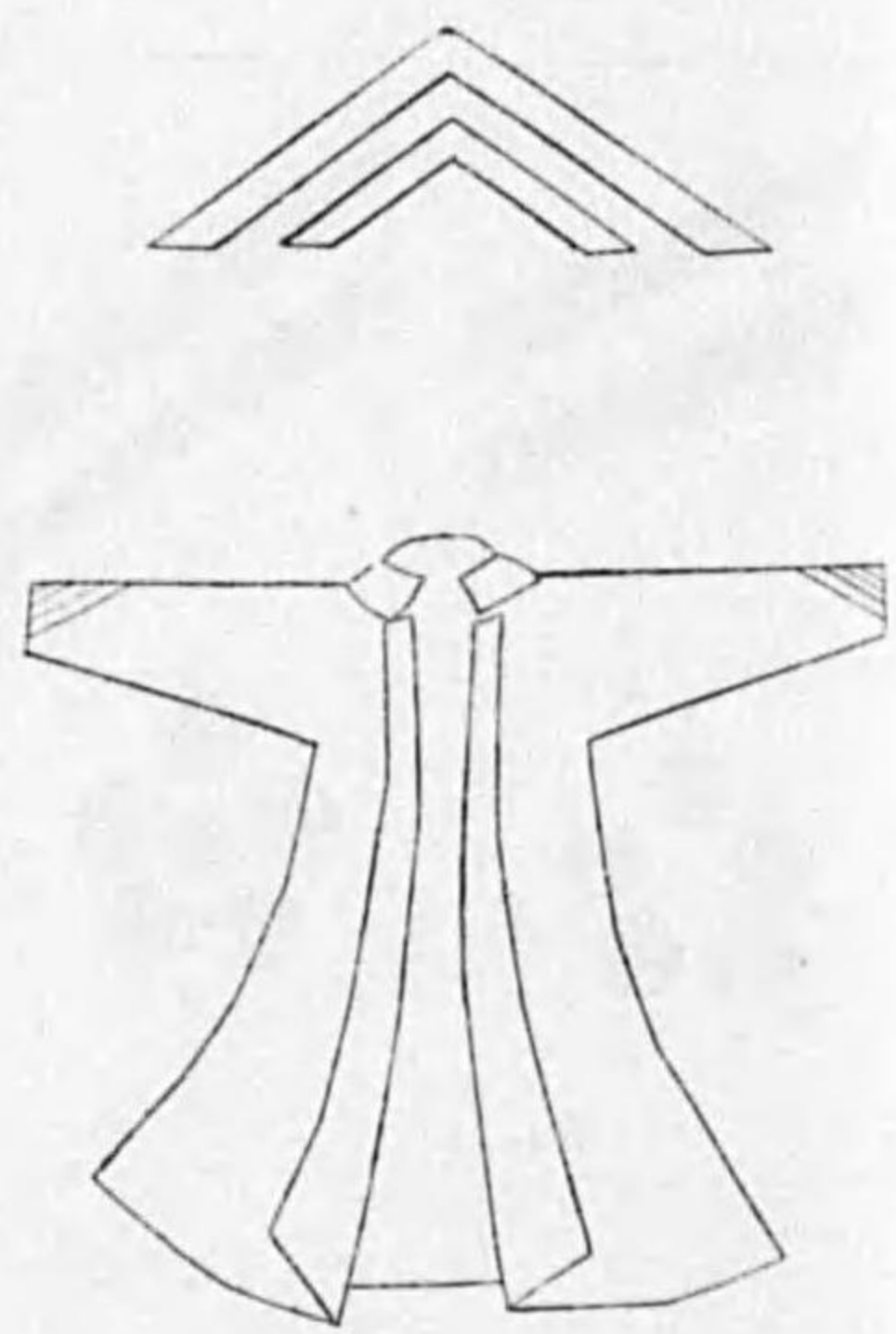

印袖藩橋前
用ニ端ノ袖兩筋一白

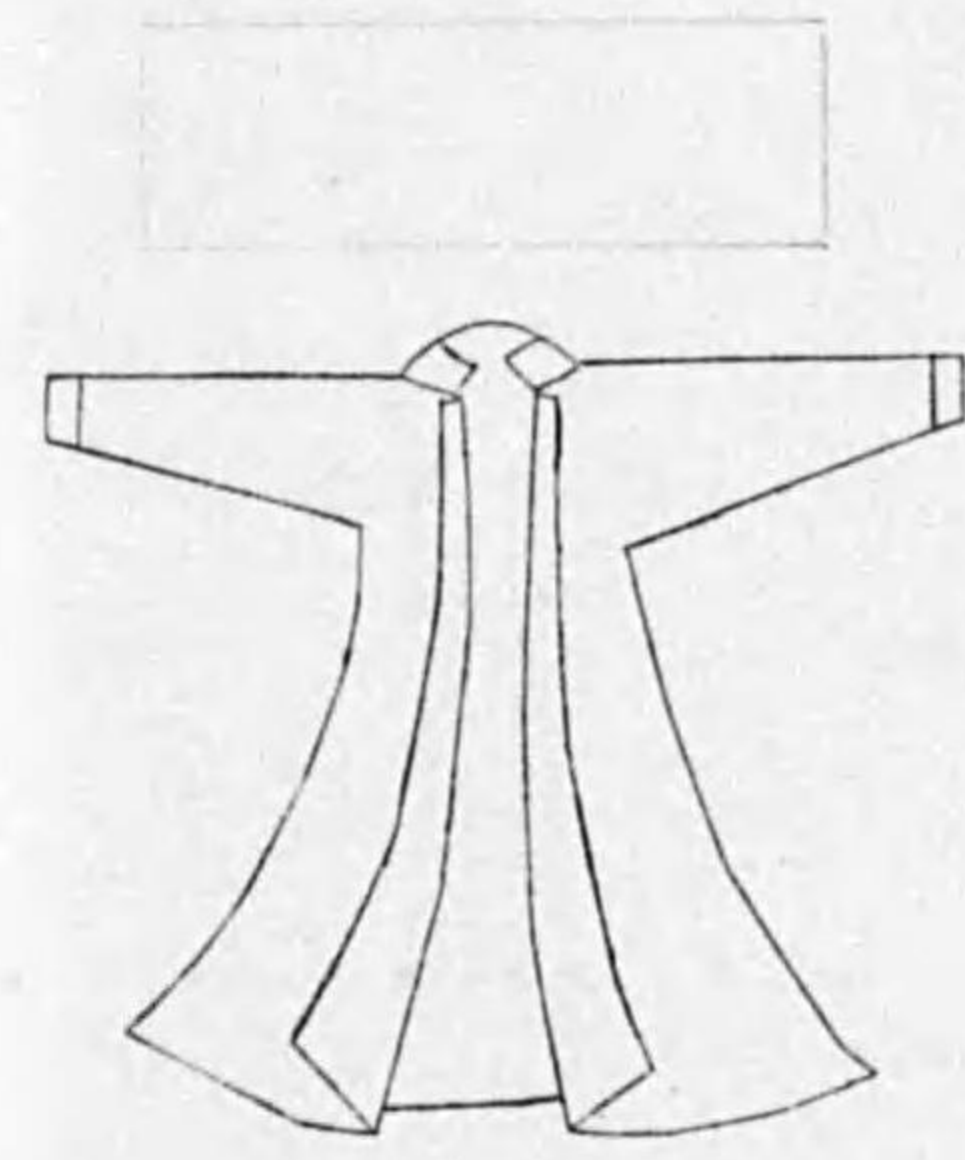

印肩藩岡盛
重タニ相白

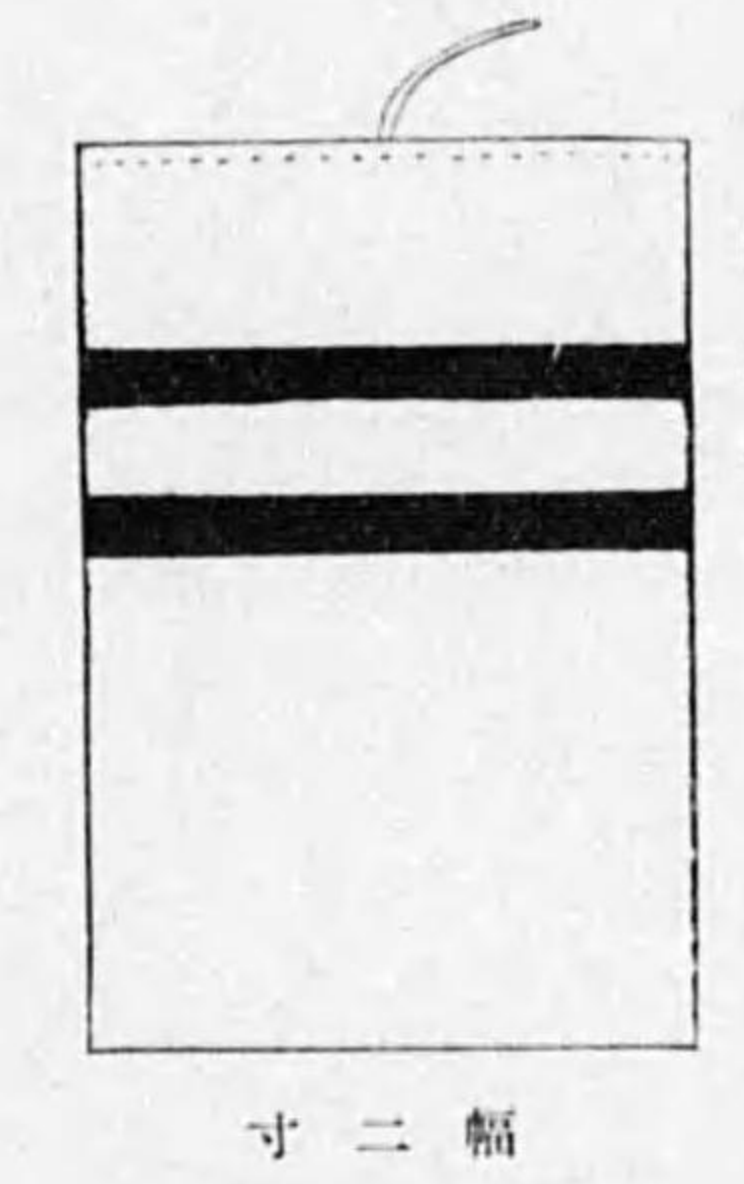

復古記 卷百(上) 明治元年六月十八日

復古記 卷百(上) 明治元年六月十八日

印肩同
分五寸三幅 分五寸六整



同肩印
印袖藩江松
分五同筋小寸一幅筋大筋二白袖左
ル去分三間ノ筋リ上寸一リヨ口袖

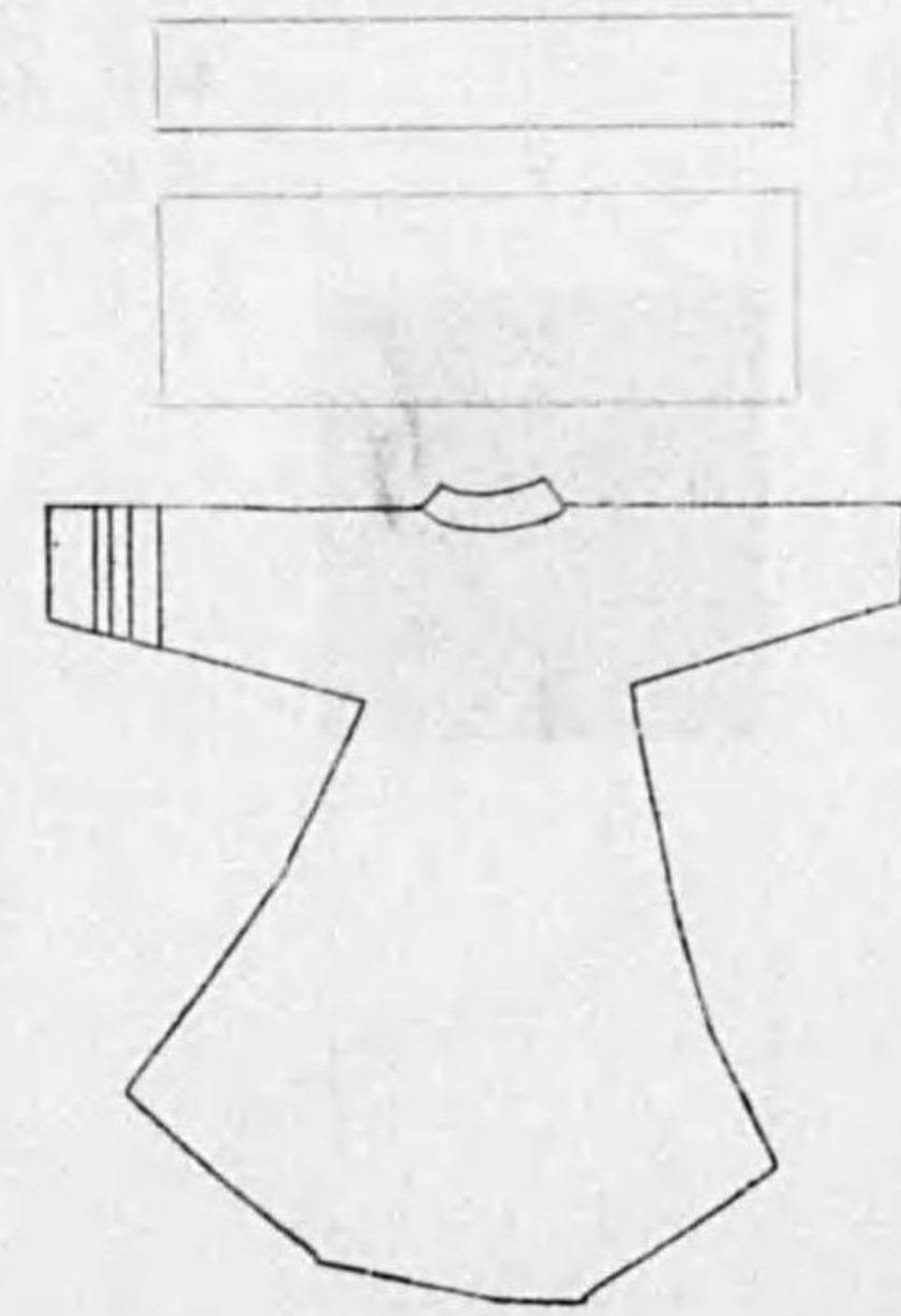

復古記 卷百(上) 明治元年六月十八日

印袖藩松高

リ徑外テ=尺曲白袖左
分四サ太輪分二寸二

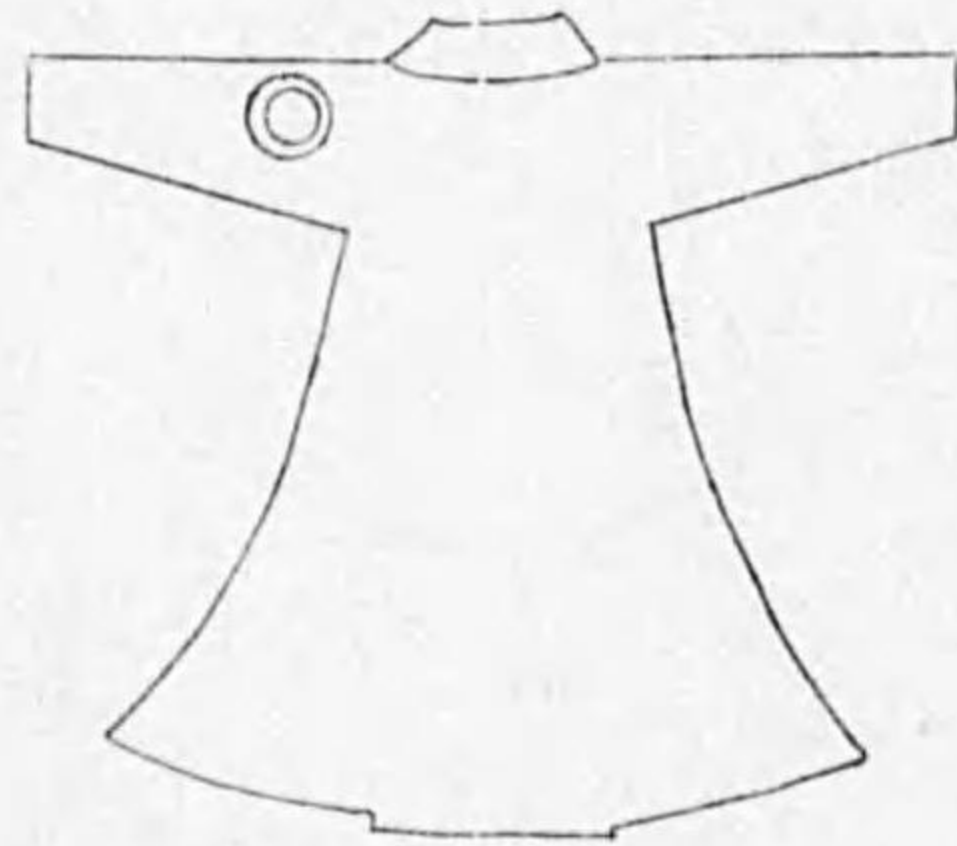
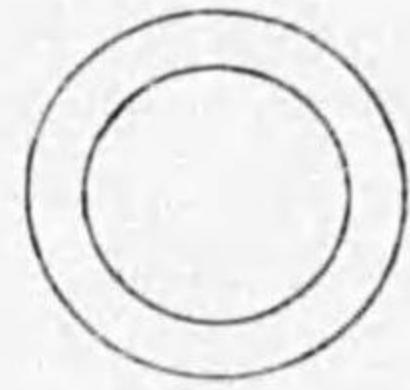

印袖藩路姫

釦ツ三白袖左

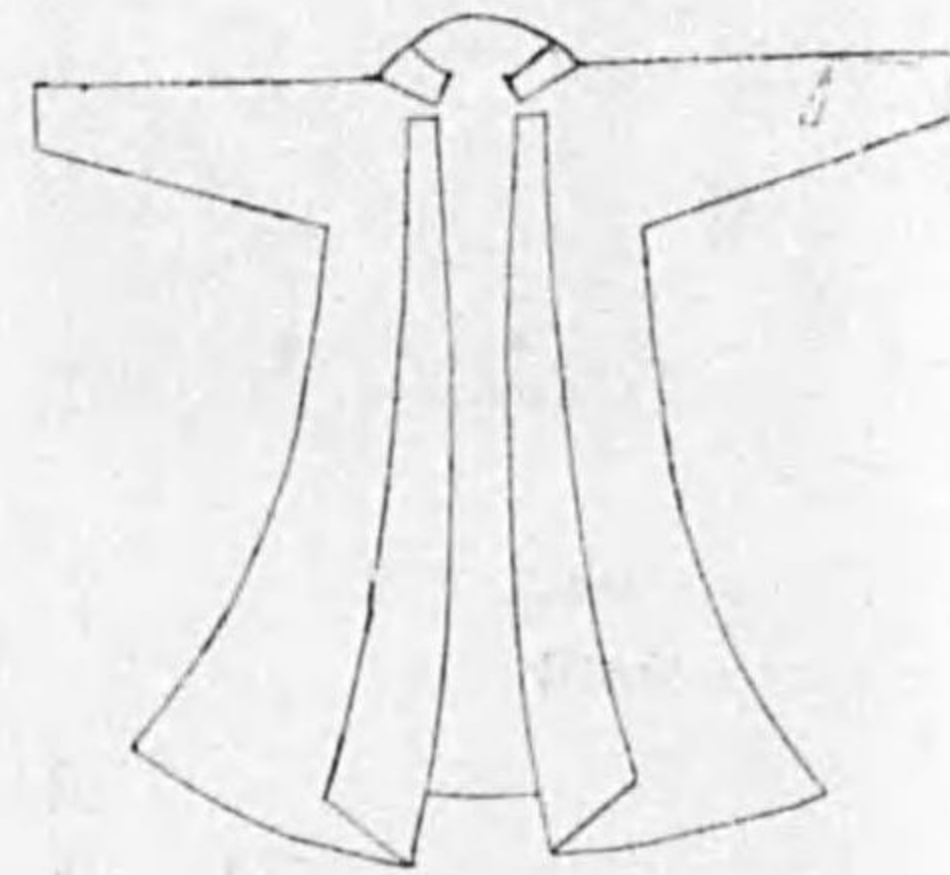
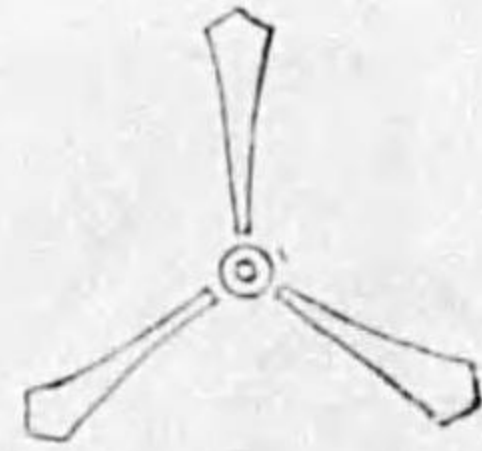

印袖藩澤米

リ去寸一ッヨロ袖 袖右左
寸二幅筋一白

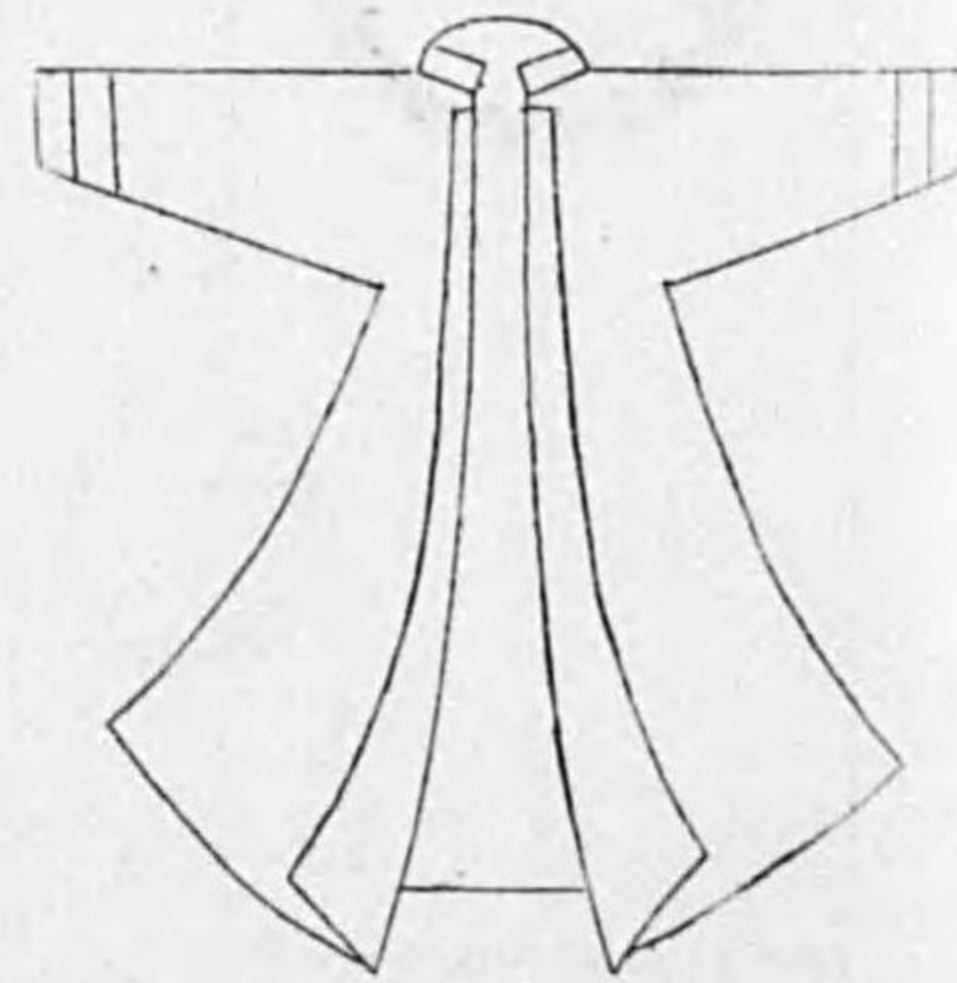

印肩藩内莊

ク掛=襷テ以ヲ等絹ハ或綿木地白



二六九

印肩藩山松

徒士 以下
上 士



同

分二寸五尺曲長
分九寸一 幅

又者

以下 上
卒



同



同

印袖藩春香

筋二白袖右

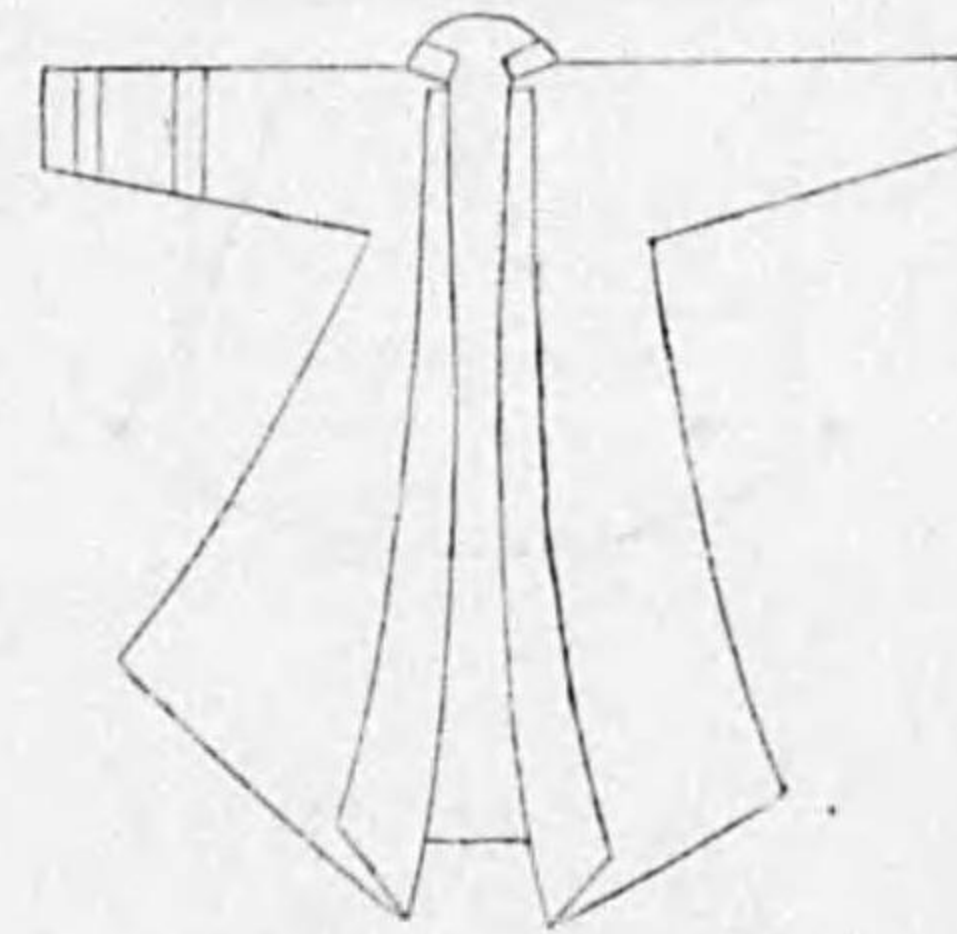

復古記 卷百(上) 明治元年六月十八日

二六八

復古記 卷百(上) 明治元年六月十八日

澗藩袖印
形鱗白 袖右左

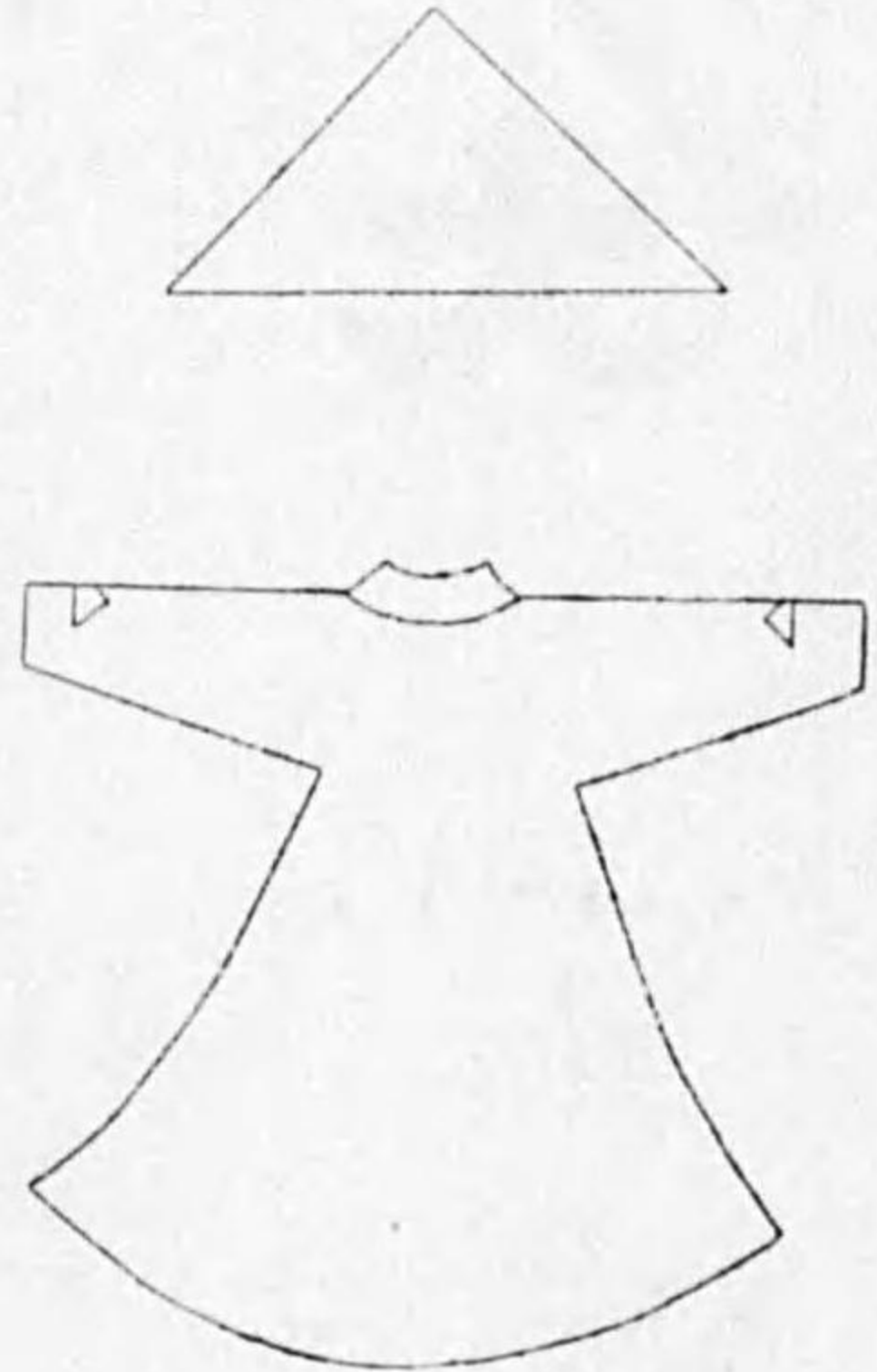

同肩印



小濱藩肩印

紺地白章士分以上絹ヲ用士分以下ハ木綿ヲ用
竪四寸五分 幅三寸



佐倉藩肩印

地絹麻
二品染
色不同

田ノ字黒徑二寸七分太サ三分

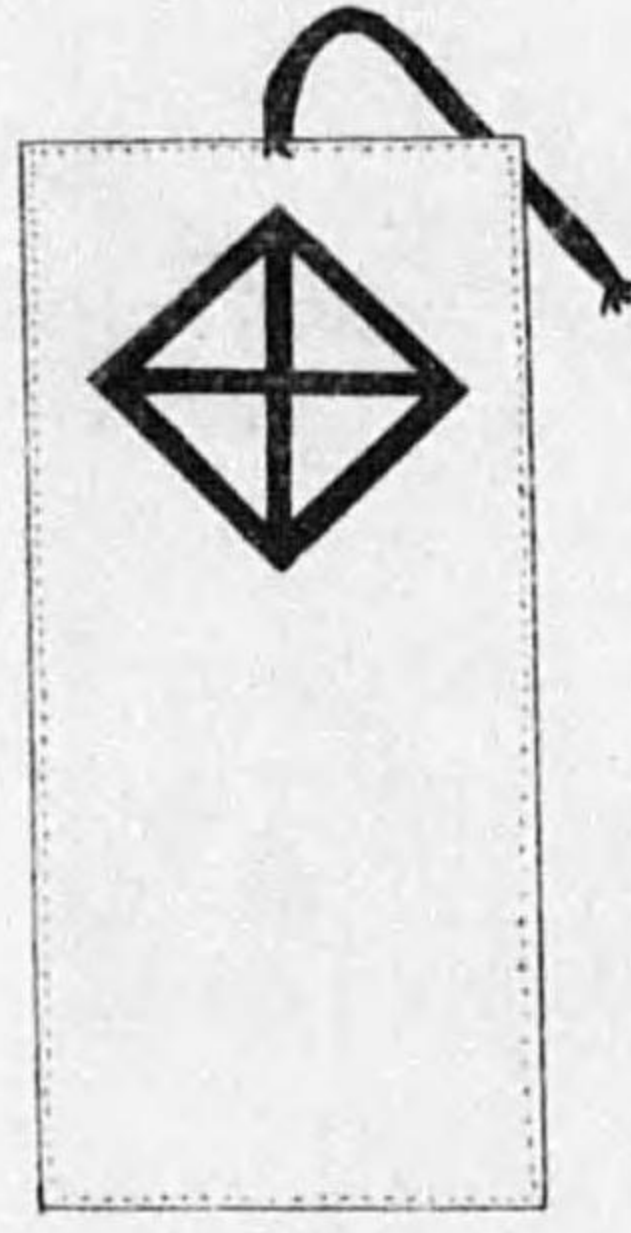

六寸

分五寸三

田安從二位兵隊肩印



柳川藩袖印

用ヲ紋分白=春用=袖右左引ツニ白

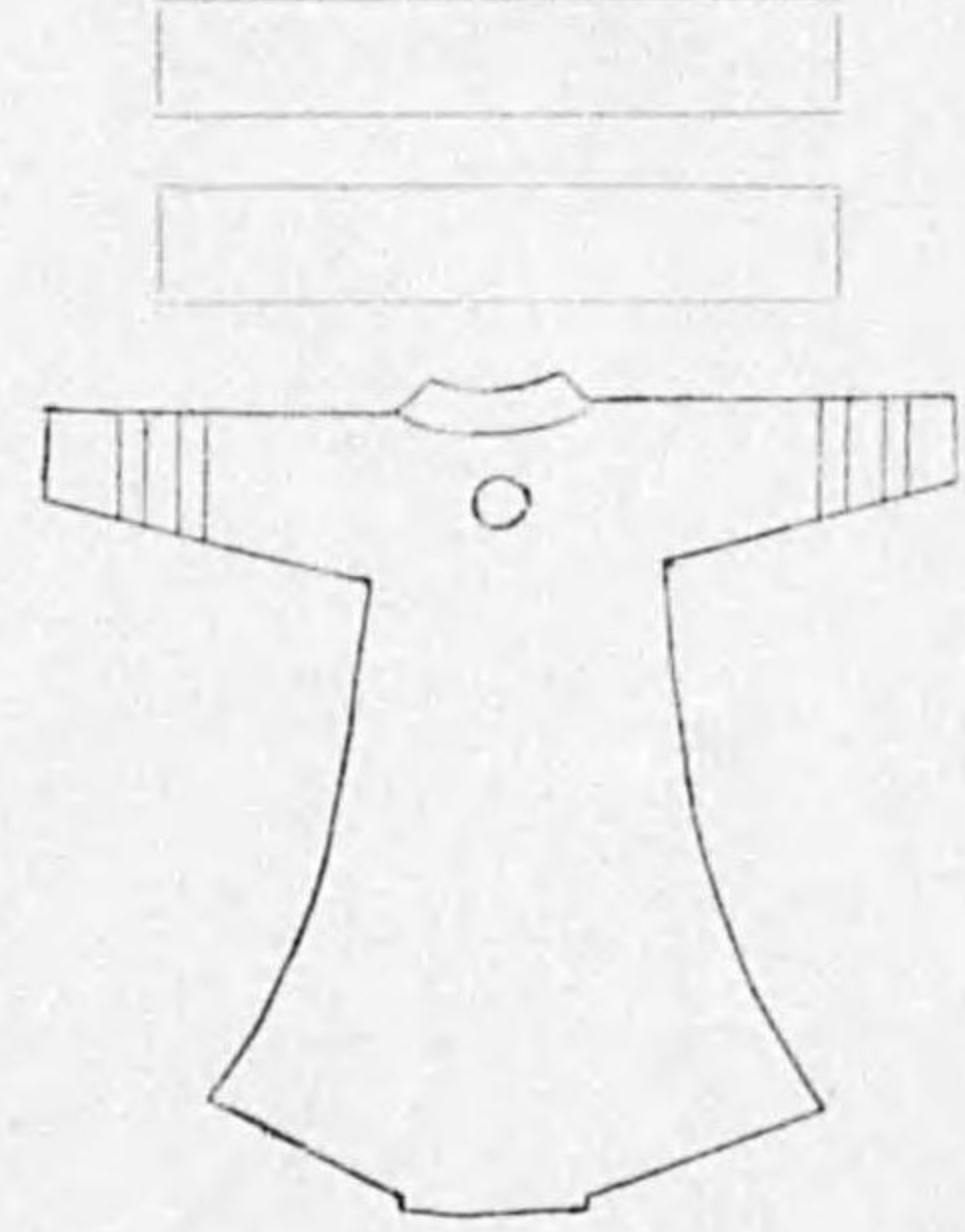

復古記 卷百(上) 明治元年六月十八日

福山藩肩印

曲尺幅三寸二分 長七寸
紺地白石餅



復古記 卷百(上) 明治元年六月十八日

津山藩肩印

士分 紺

長一尺 幅四寸三歩



同

卒白麻地

長九寸八分 幅五分



二七二

忍藩袖印

子白リ距分九リヨ先袖 袖左
分五間分三筋小分七筋大筋持

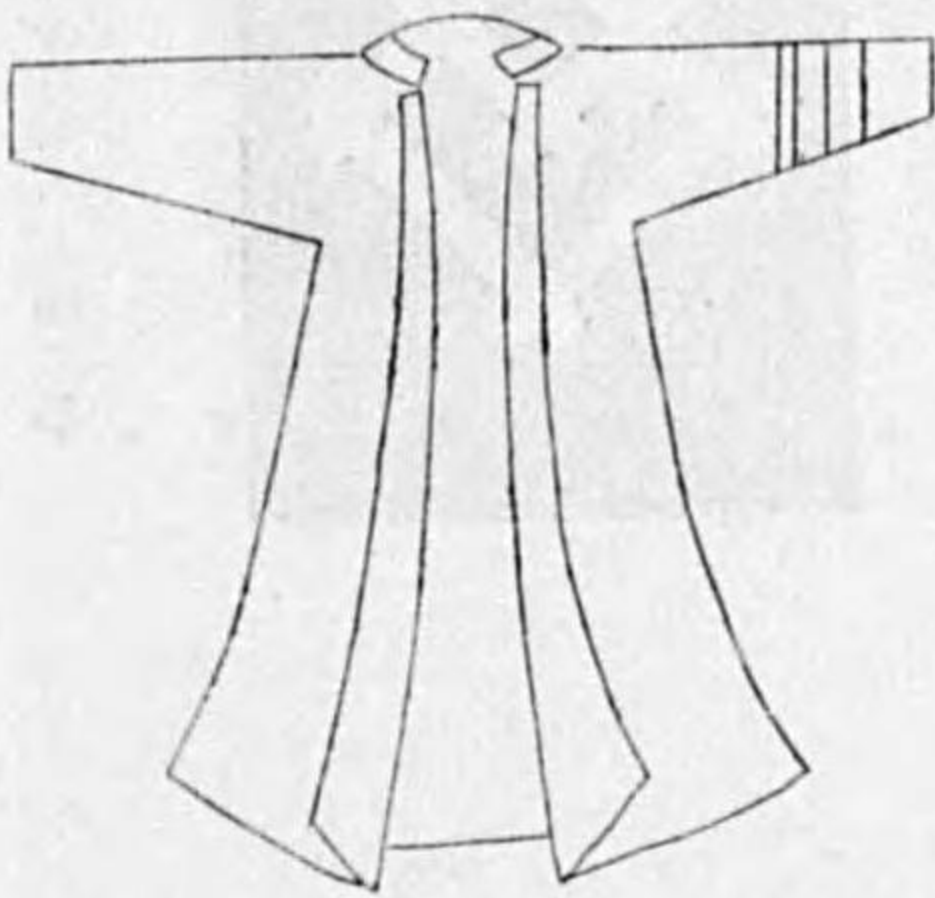
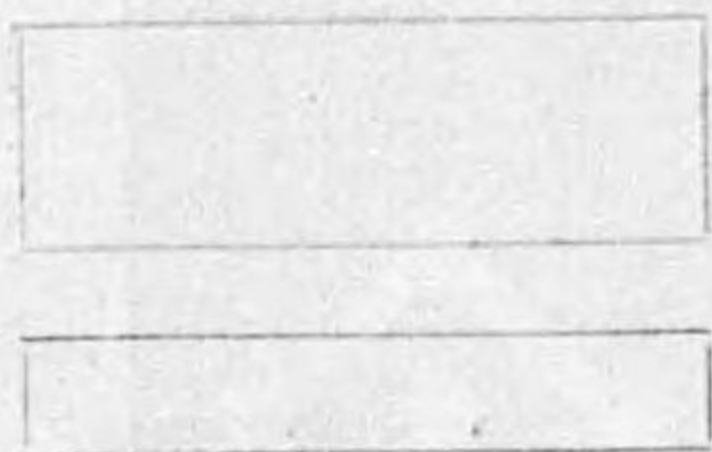

宇和島藩肩印

長曲尺八寸 幅三寸

士分



(地 赤)

(地 赤)
(名署=尖中)

中津藩肩印

曲尺長サ一尺 幅三寸八分



腰印

曲尺五寸四方



大聖寺藩合印

左右襟端ニ赤一筋隊長 赤二筋司令 白三筋徒士

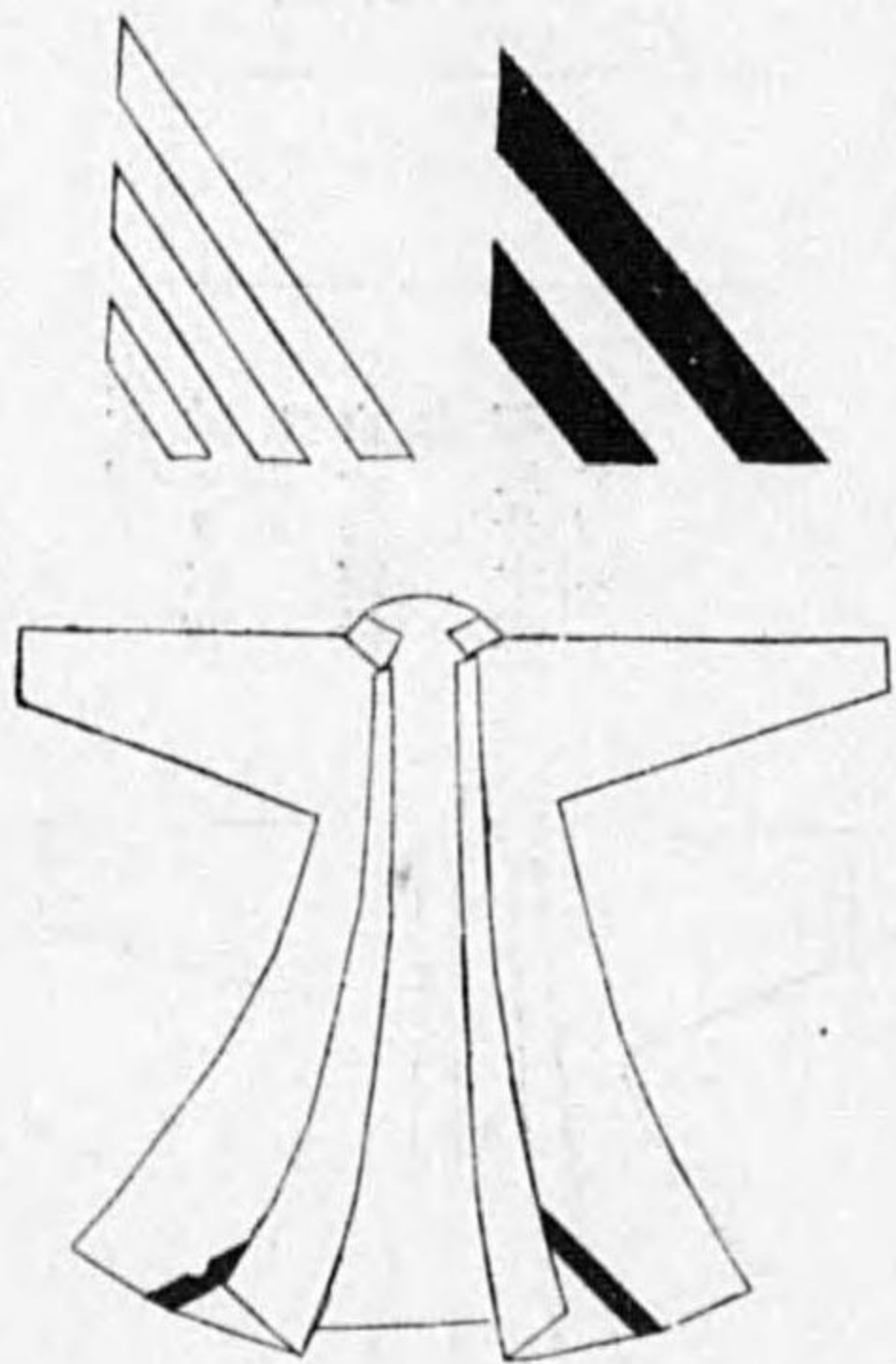

同肩印



復古記

卷百(上)

明治元年六月十八日

二七三

復古記 卷百(上) 明治元年六月十八日

大垣藩袖印
左右袖白印

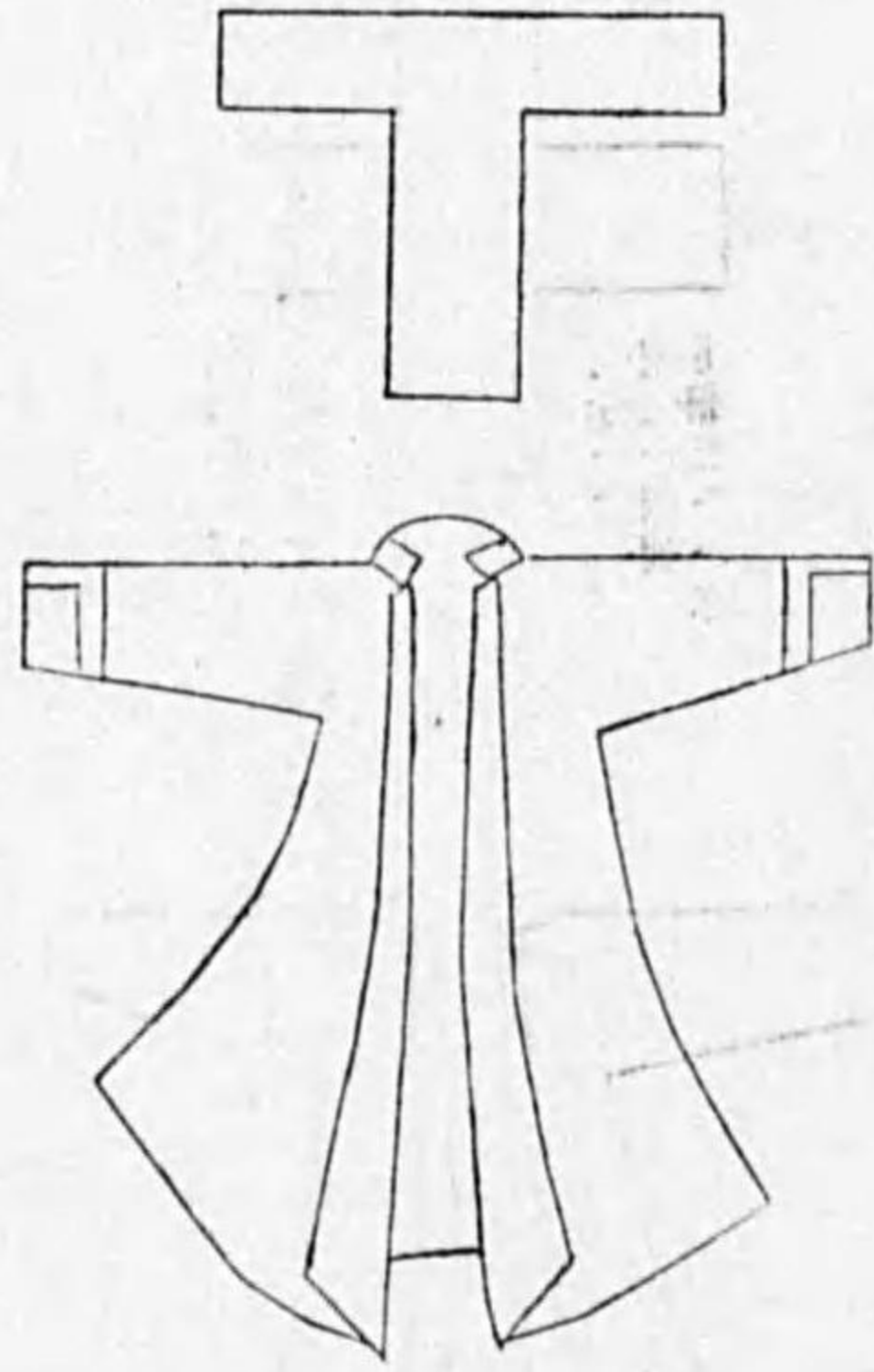

同肩印
地淺黃章白



二七五

松代藩肩印

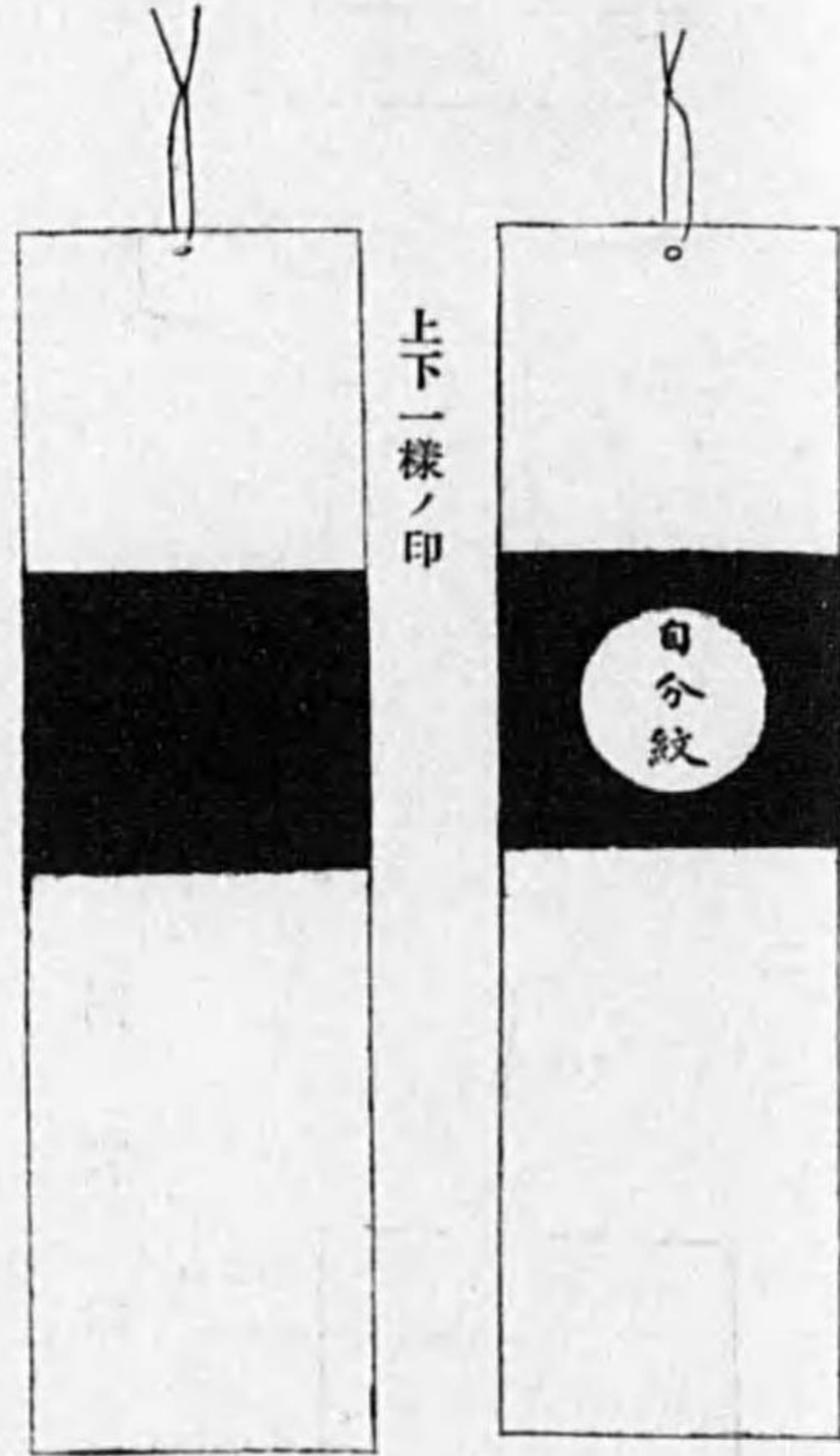

上下一様ノ印

士分以上丸ノ中ニ自分紋ヲ印ス儀心ニ任ス

嚴原藩袖印

左袖
赤蛇ノ目 差渡六寸

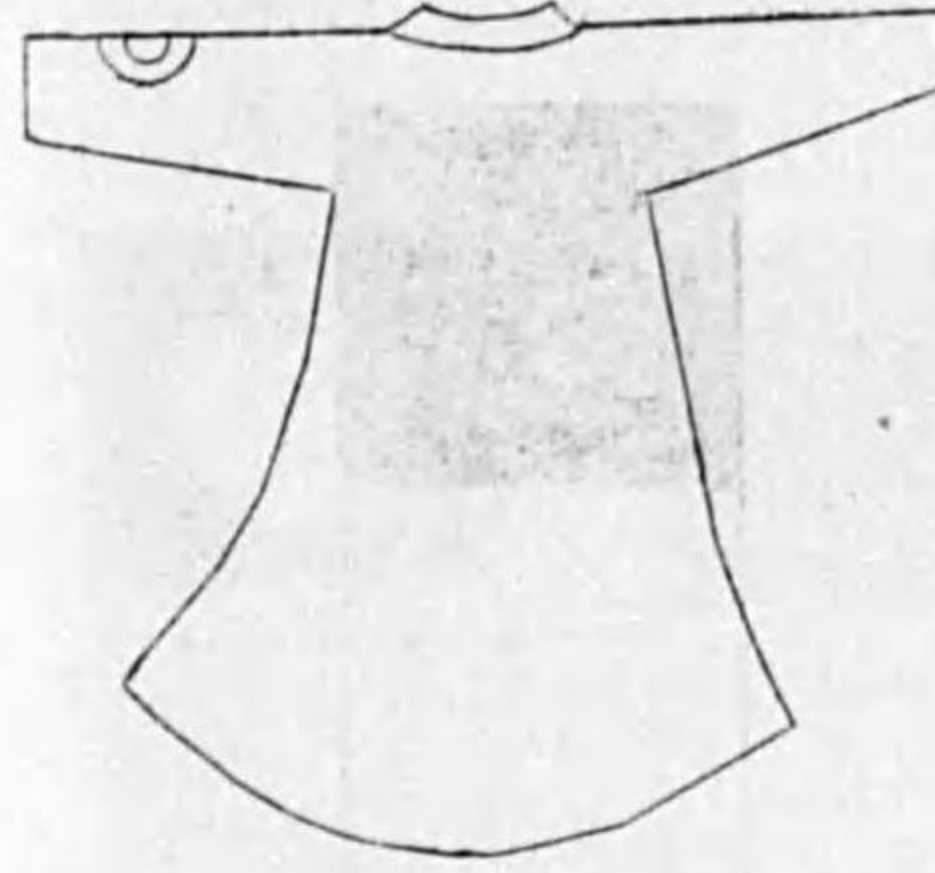

弘前藩袖印

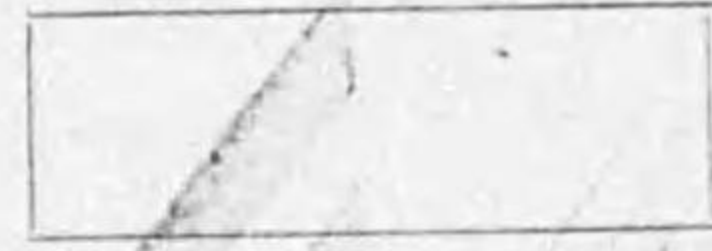

左右袖
袖ヨリ三寸
上リ
白一筋前後
共
幅三分木綿
ニテ印ス

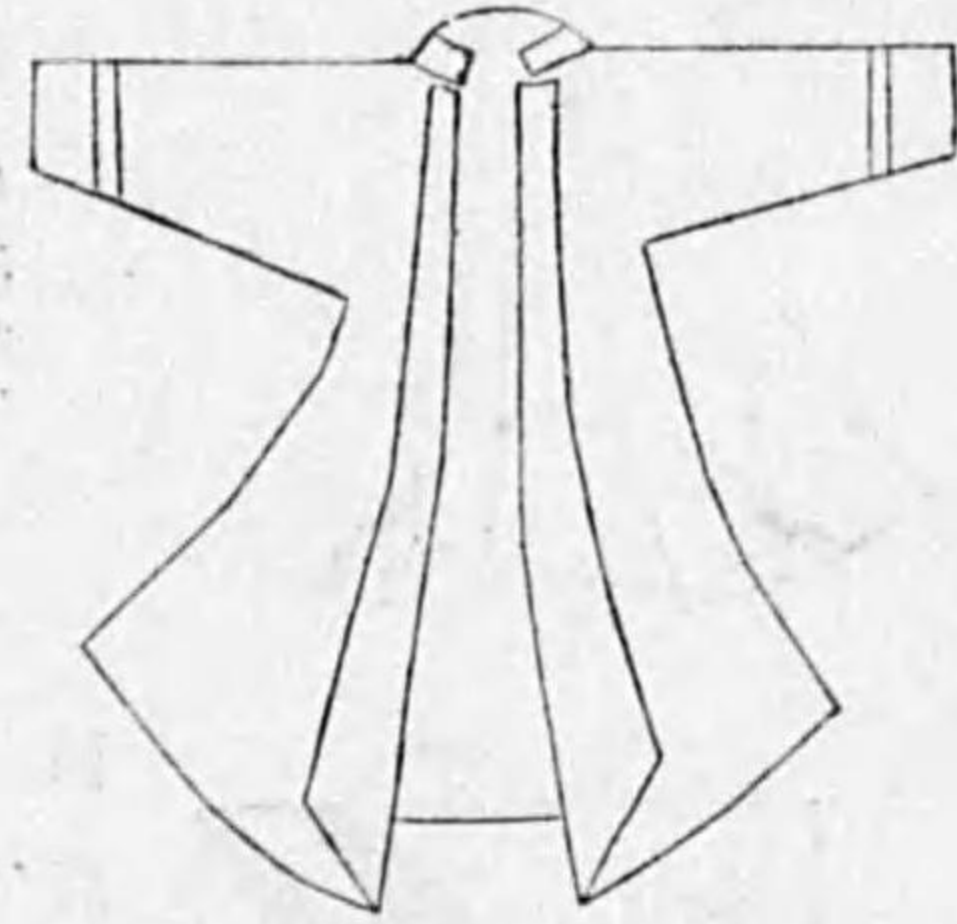

同肩印

長八寸二分 幅二寸一分



復古記 卷百(上) 明治元年六月十八日

二七四

高崎藩袖印

用ヲ白ハ上以分士管矢分五幅白
ス印ニ後前袖兩用ヲ黄册ハ下以

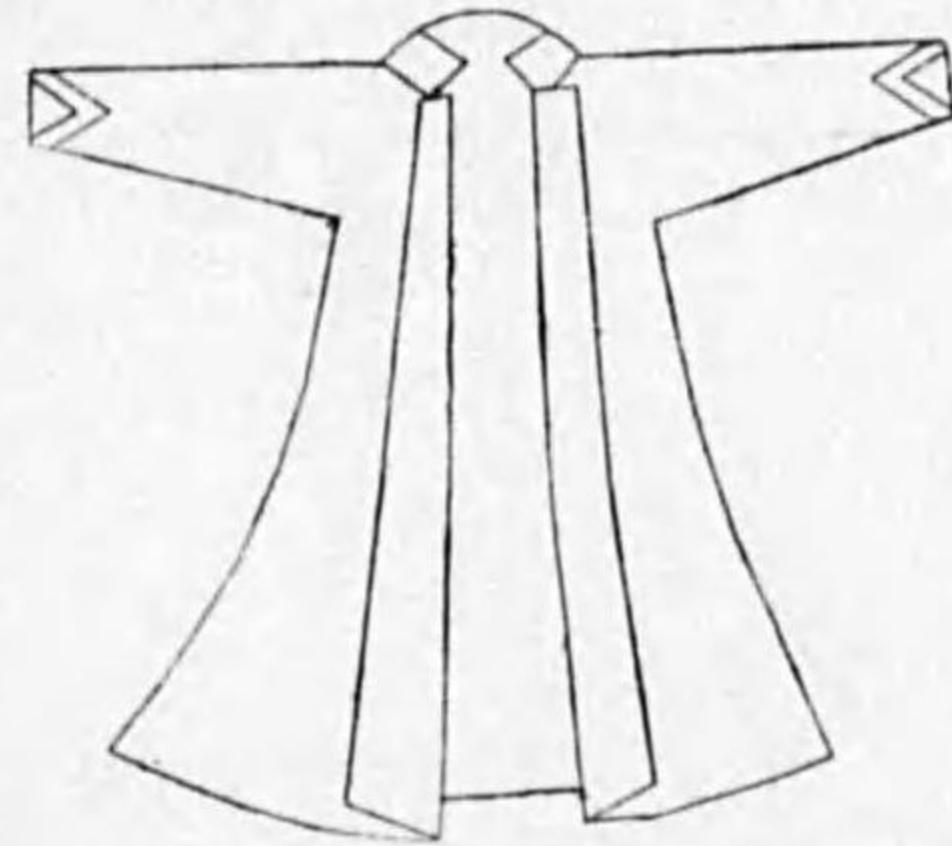

同肩印

圖之面後同

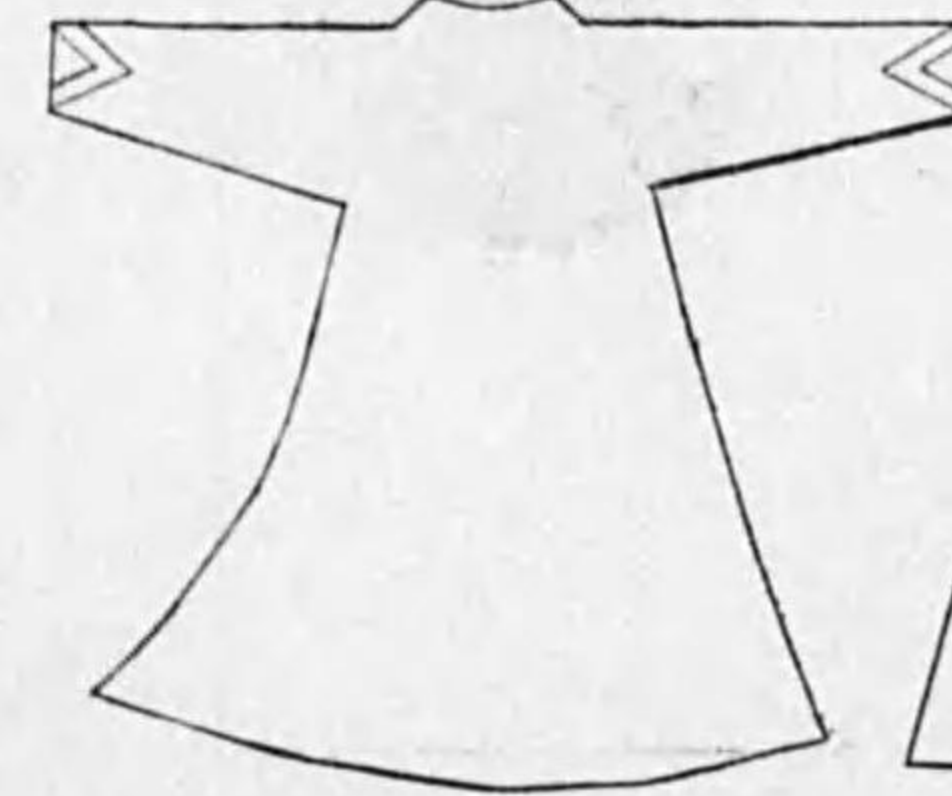

復古記 卷百(上) 明治元年六月十八日

土浦藩袖印

麻白族卒 紗羅白族士

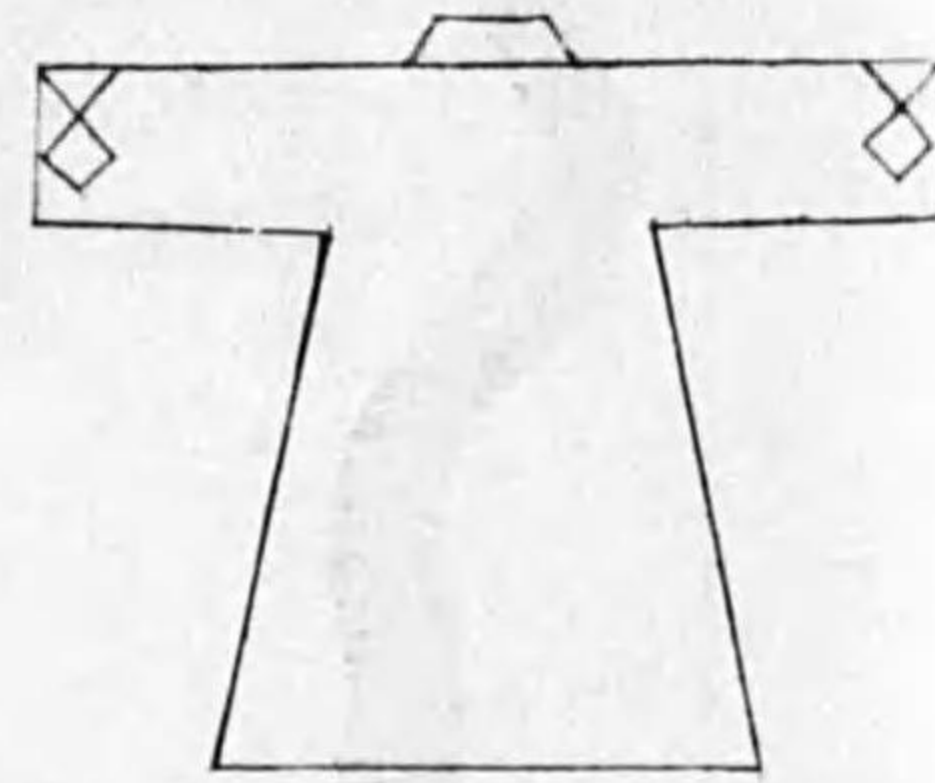
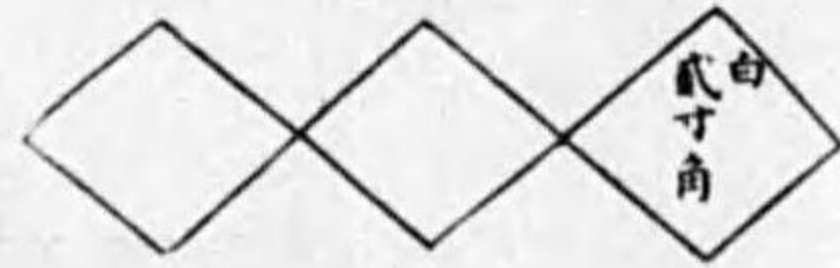

同腰印

黒印綿木晒地
テシニ折ツニ 分四寸八尺一長
分六寸二幅 分二寸九

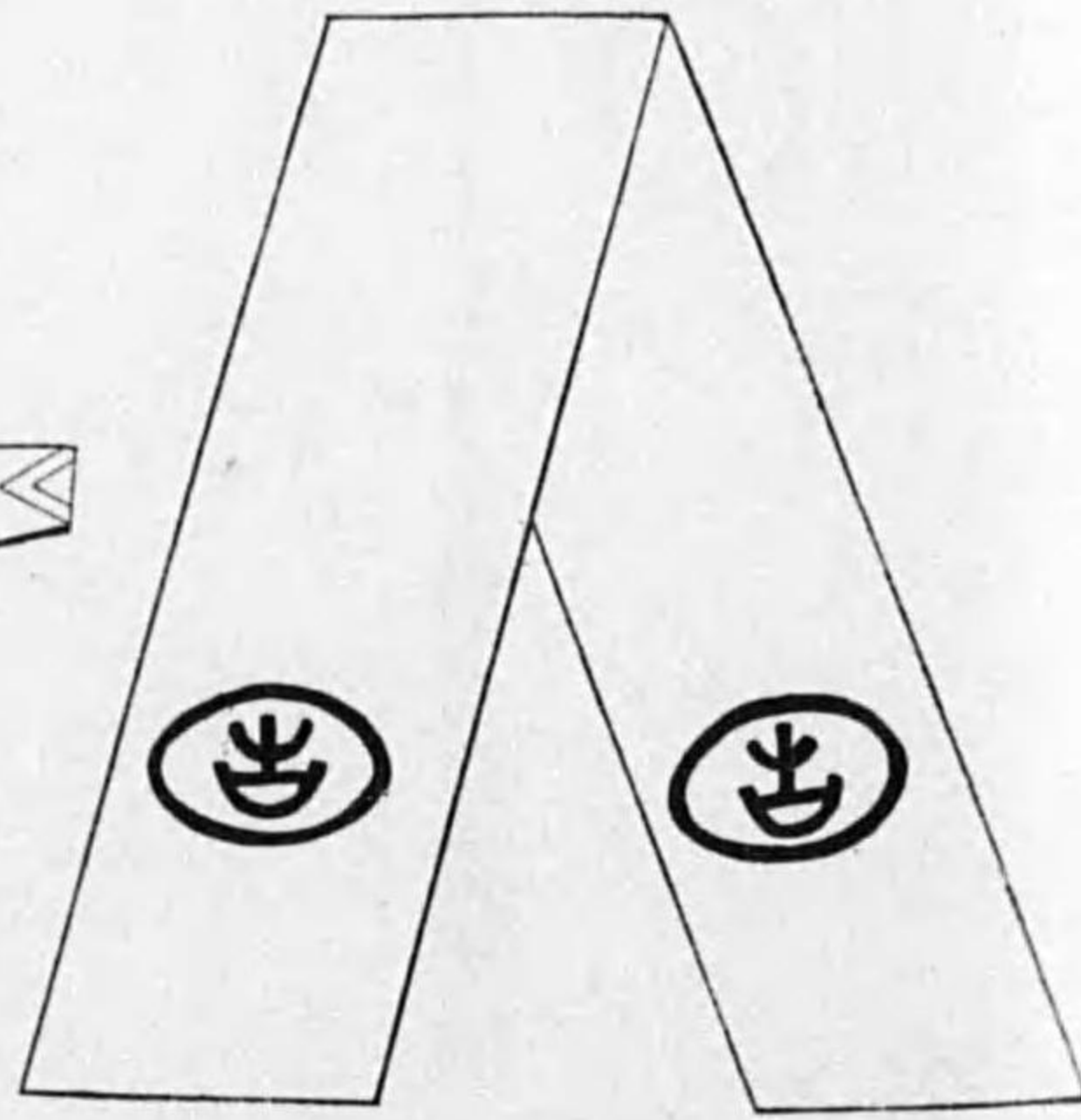

一從橋二兵位隊袖印

分八幅 筋一金 = 端袖右左

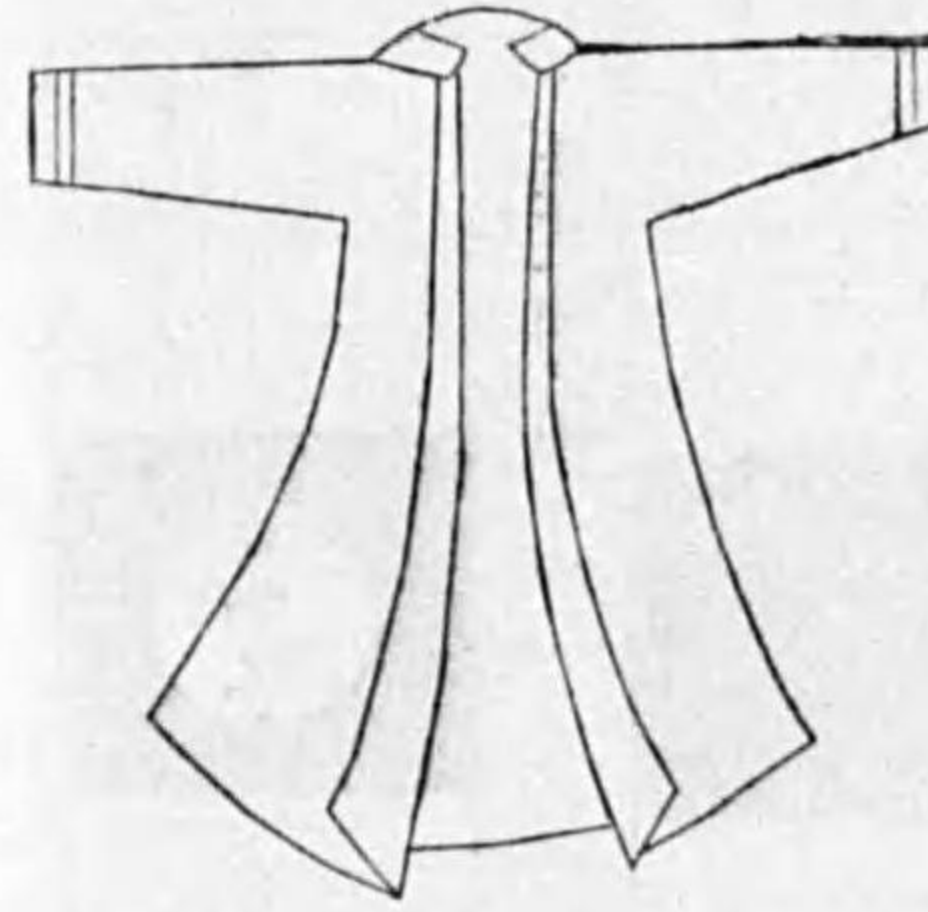

同腰印
二枚重 白絹
赤狸々緋

新發田藩袖印



左肩先ニ用
堅横二寸五分幅五分
士分ハ白
徒士ハ淺黄
足輕已下ハ赤

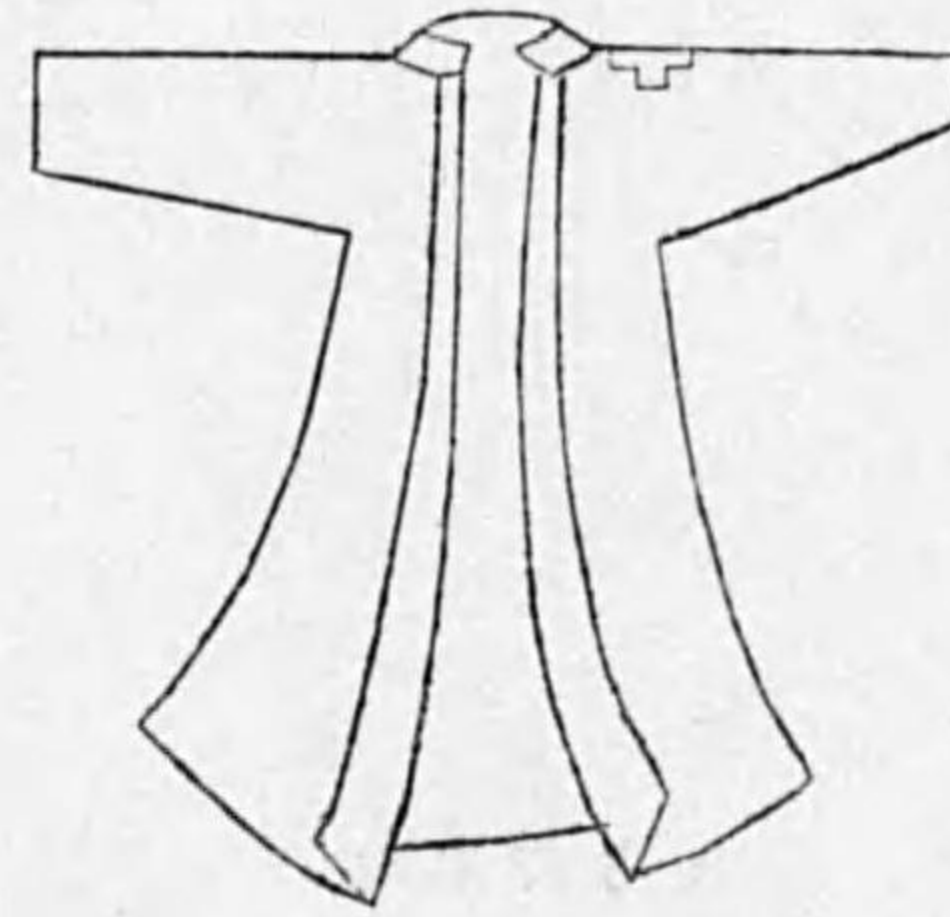

復古記 百卷(上) 明治元年六月十八日

復古記 卷百上終

明石藩肩印
地白麻絹木綿
七分七寸分 三分三寸分



川越藩袖印

左袖分銅ツ引黒地ハ
白地ハ印ス

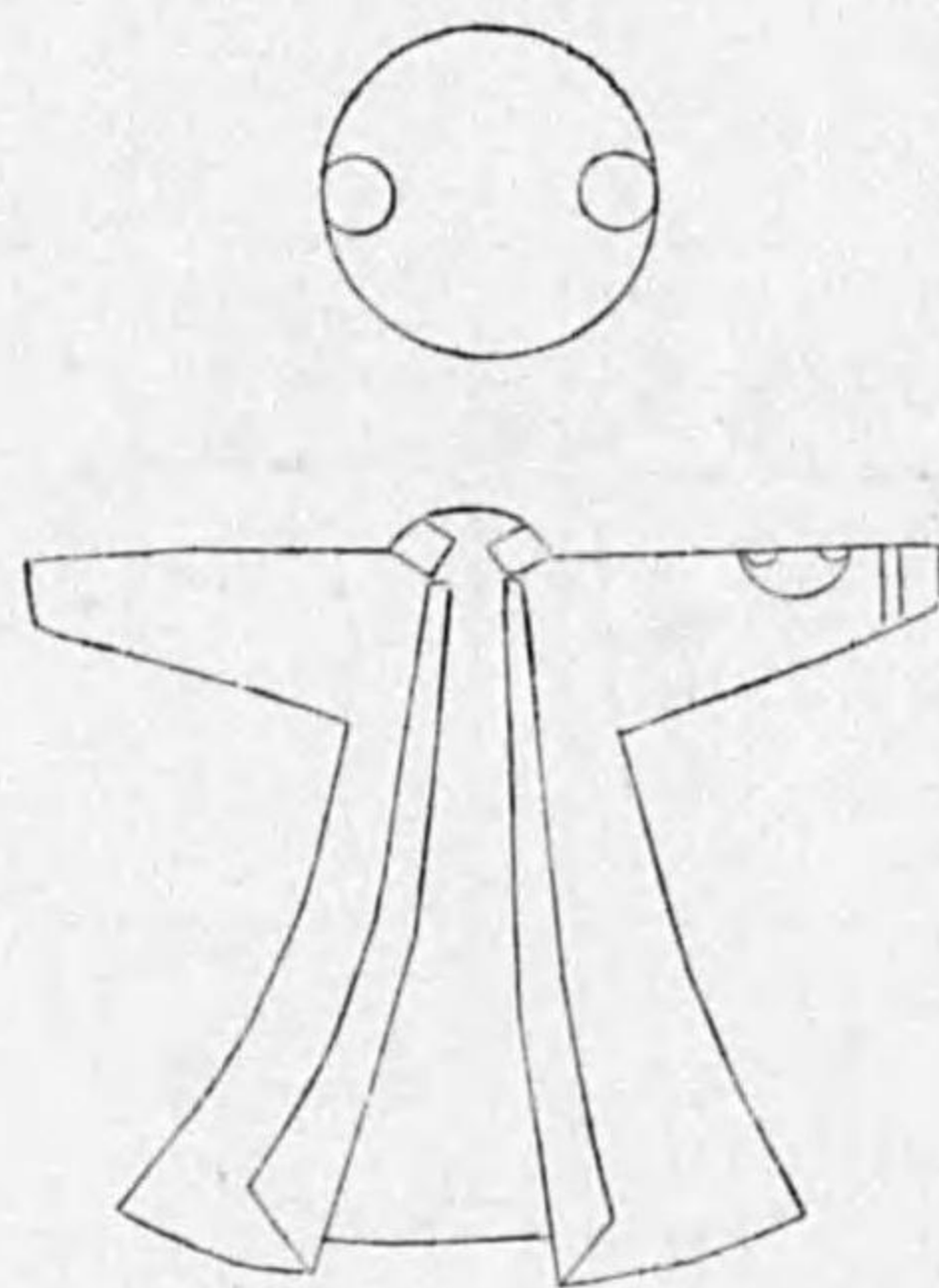

同肩印

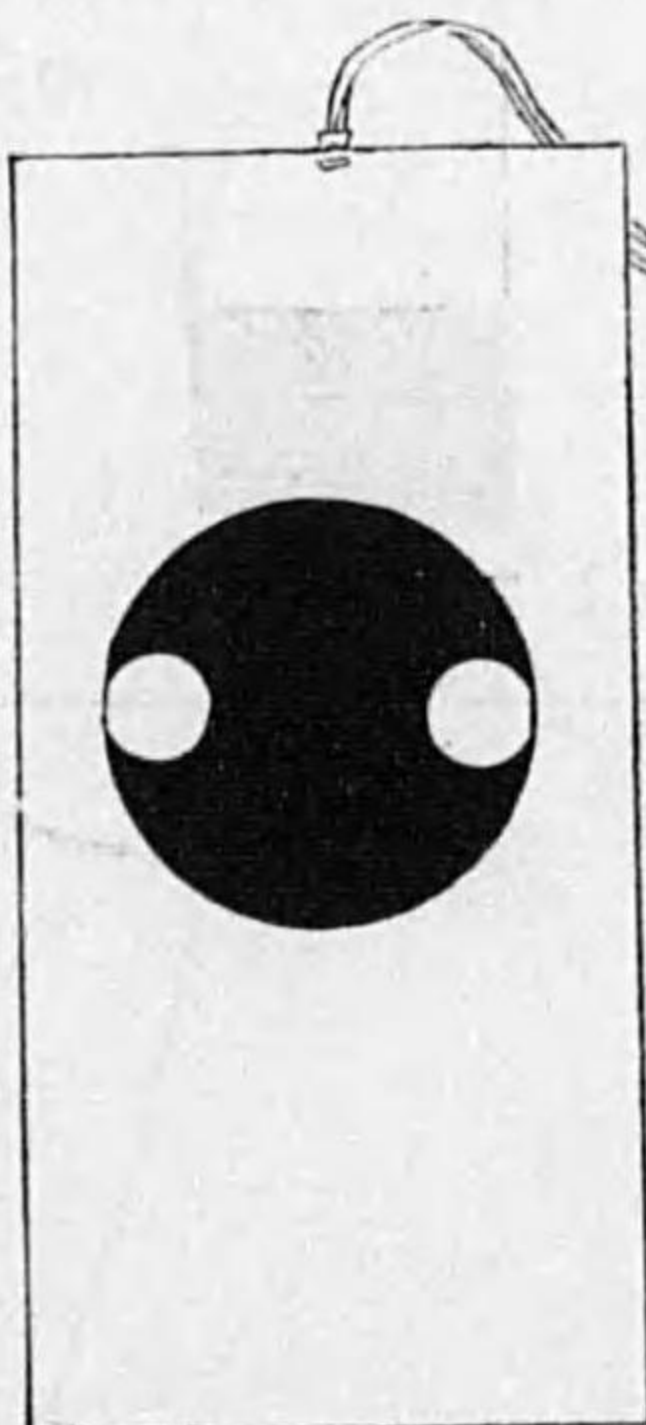

復古記 卷百(上) 明治元年六月十八日

復古記 卷百中

笠間藩肩印

縦四寸六分 幅二寸三分

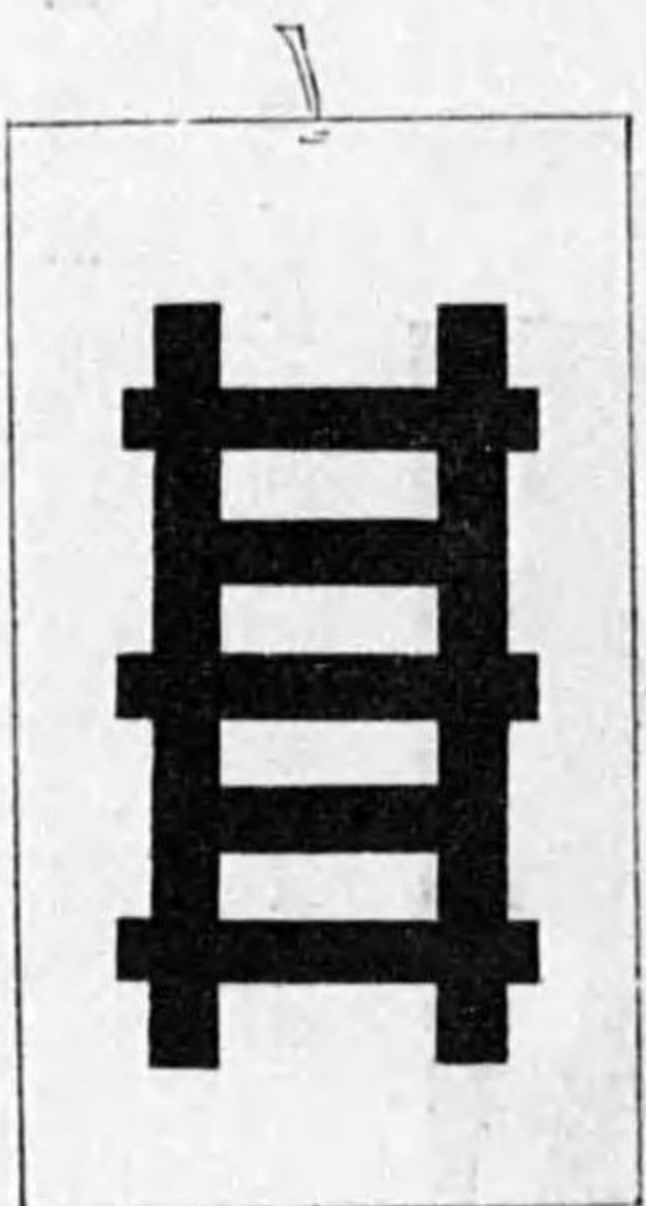

古河藩肩印

士分以上朱章ヲ用



復古記 卷百(中) 明治元年六月十八日

士分以下黒章ヲ用



小田原藩肩印

堅七寸 幅三寸五分 土分絹ヲ用 徒麻ヲ用

宇都宮藩袖印

左袖ニ桃
色ノ印幅
一寸五分

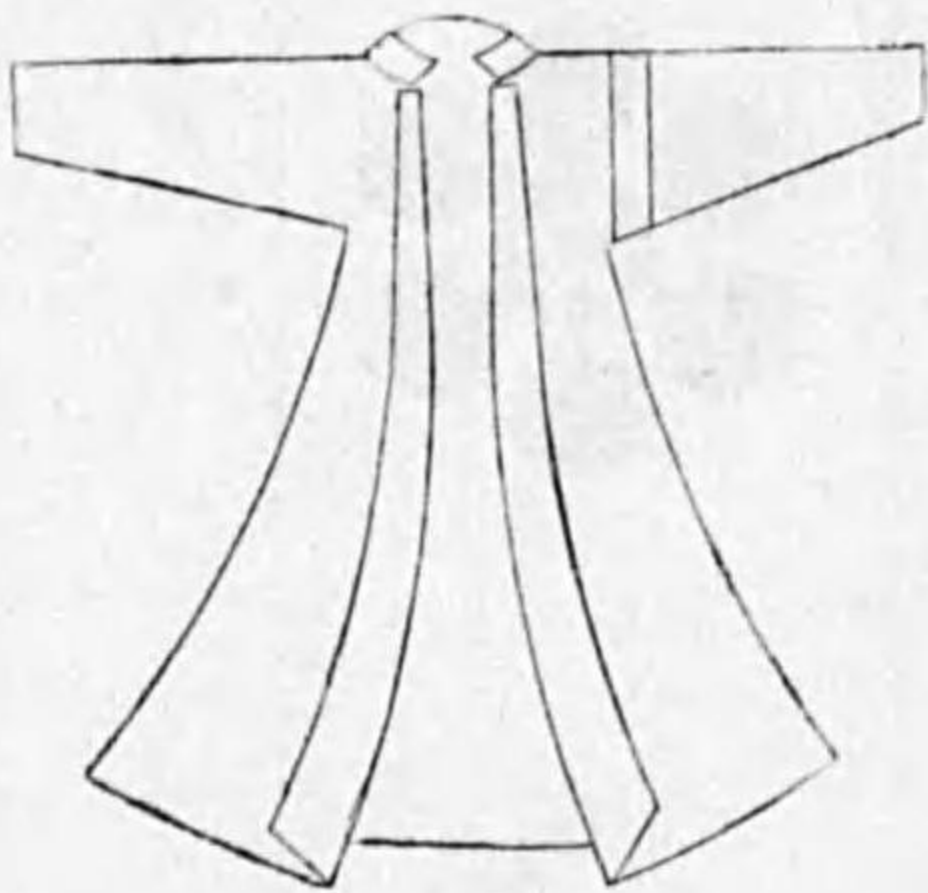

岡藩袖印

堅七寸五分 幅四寸 白筋幅四分五厘

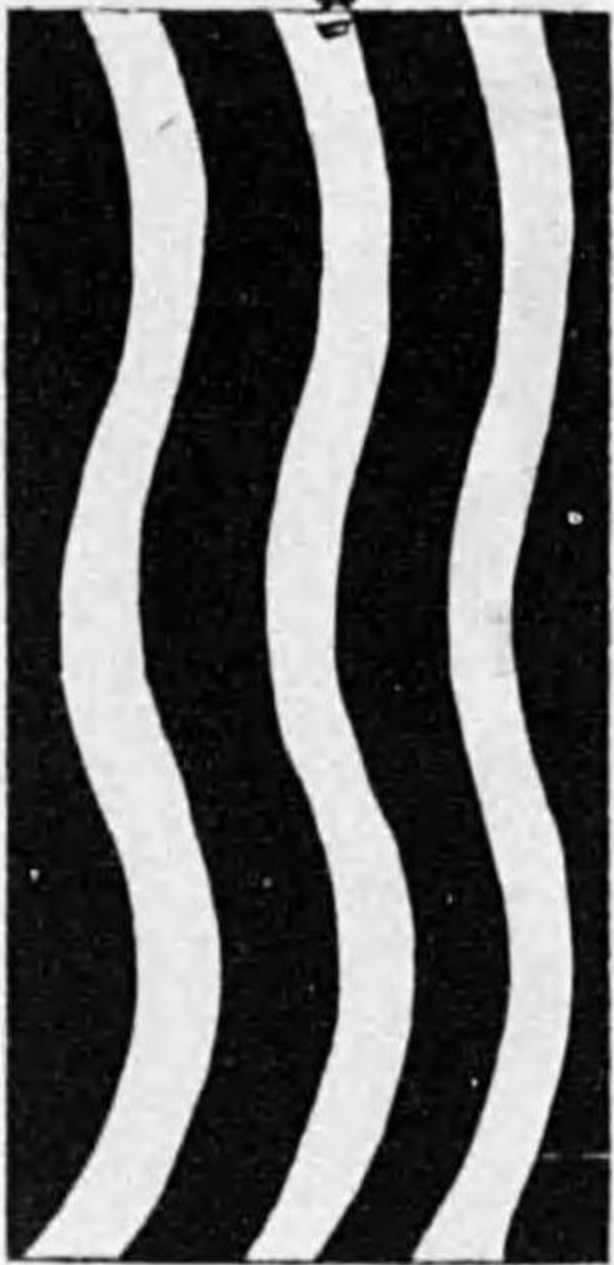

同肩印

寸法何レモ曲尺三寸

長隊

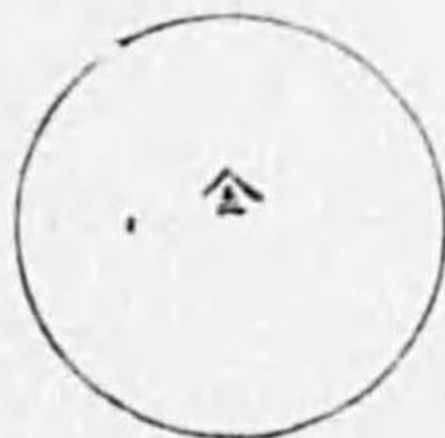

分士

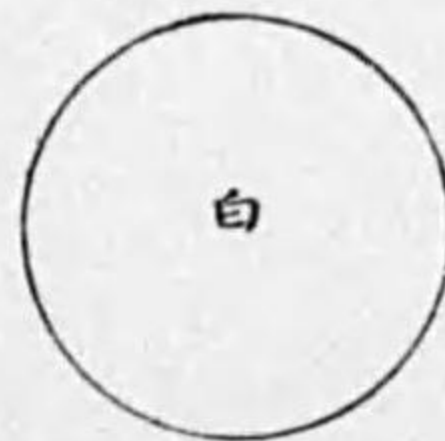

下以分士



豊橋藩腰印

麻 長鯨尺三尺二寸 白紺二寸ツ、ニ染
四折ニナシ 分中央紺四寸
士分卒伍ハ腰ニ插ミ



輕輩ハ上帶トナス

延岡藩袖印

白一ツ引右ノ肩ニ印ス幅一寸長五寸

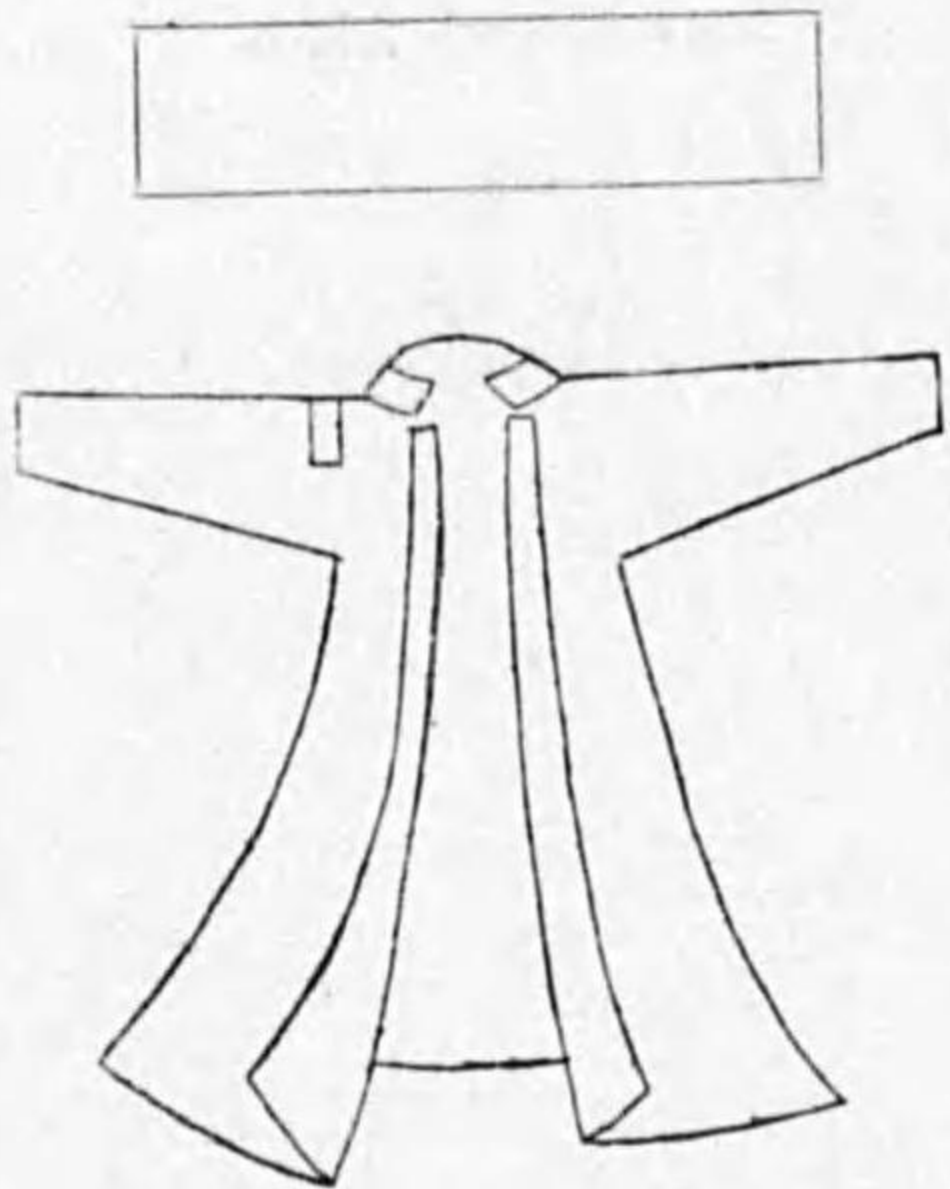

鳥原藩袖印

疊肩曲尺長サ五寸但地黒ニテ印紋トモ白

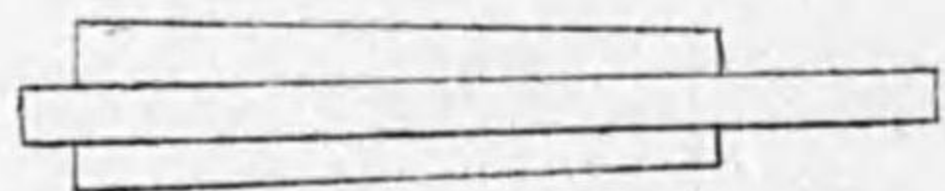



鶴舞藩肩印
長六寸 幅二寸五分 (左上半赤地)

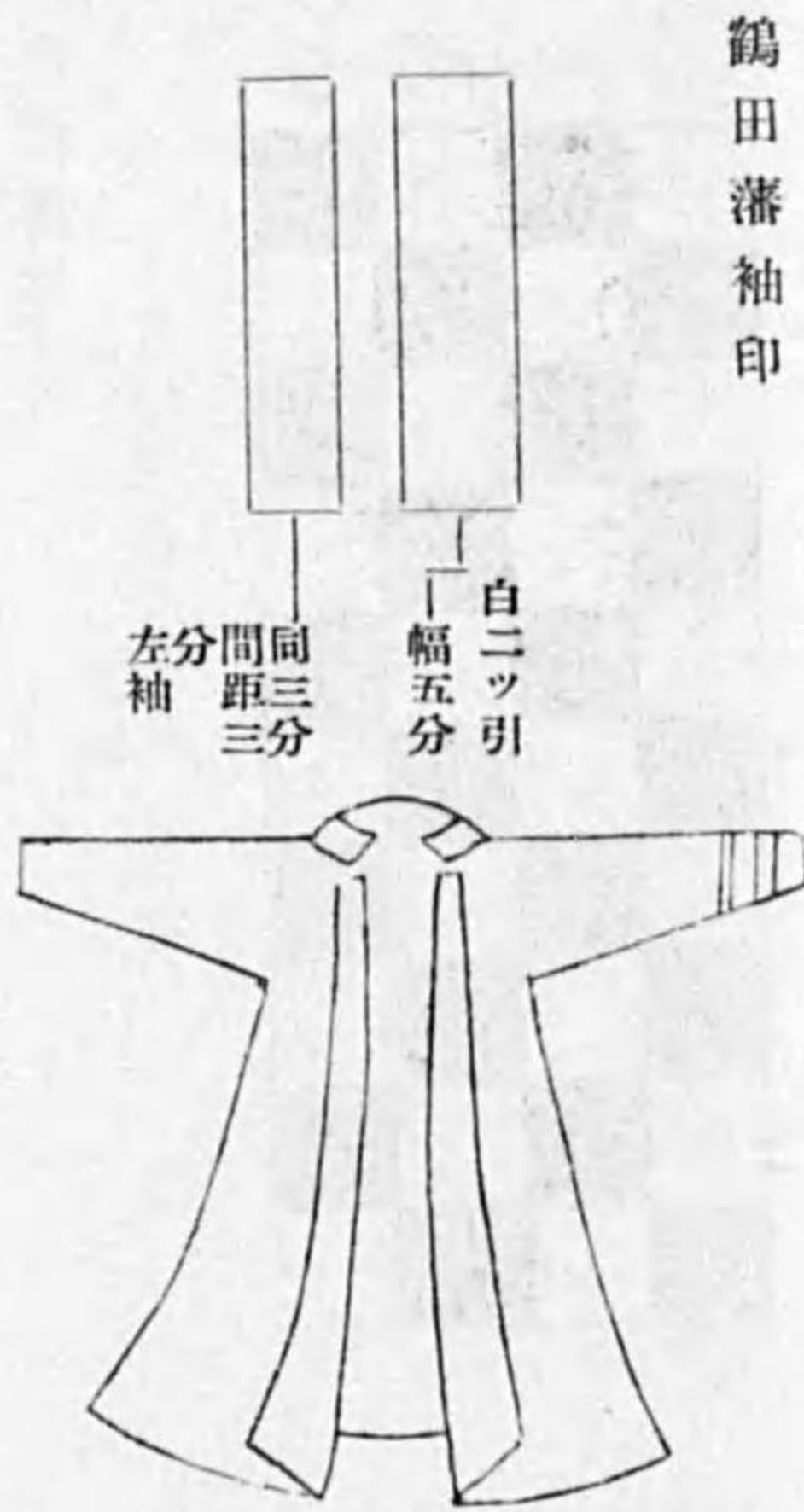

鶴田藩袖印

白ニツ引
幅五分
同三分
間三分
左分袖

印肩藩本松

之用兵郷前同法寸 之用分士寸三幅寸五堅

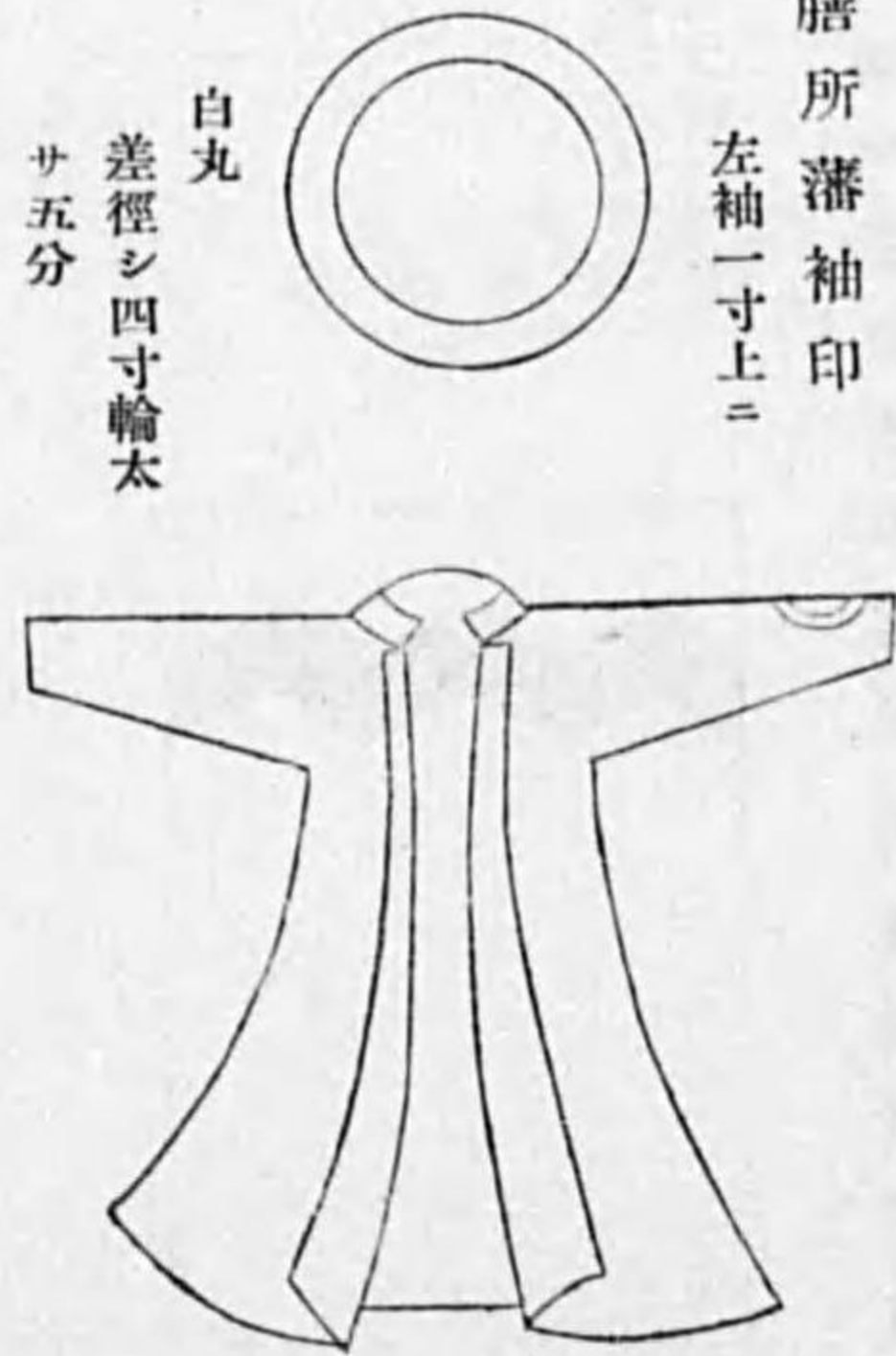

膳所藩袖印
左袖一寸上ニ

白丸
差徑シ四寸輪太
サ五分

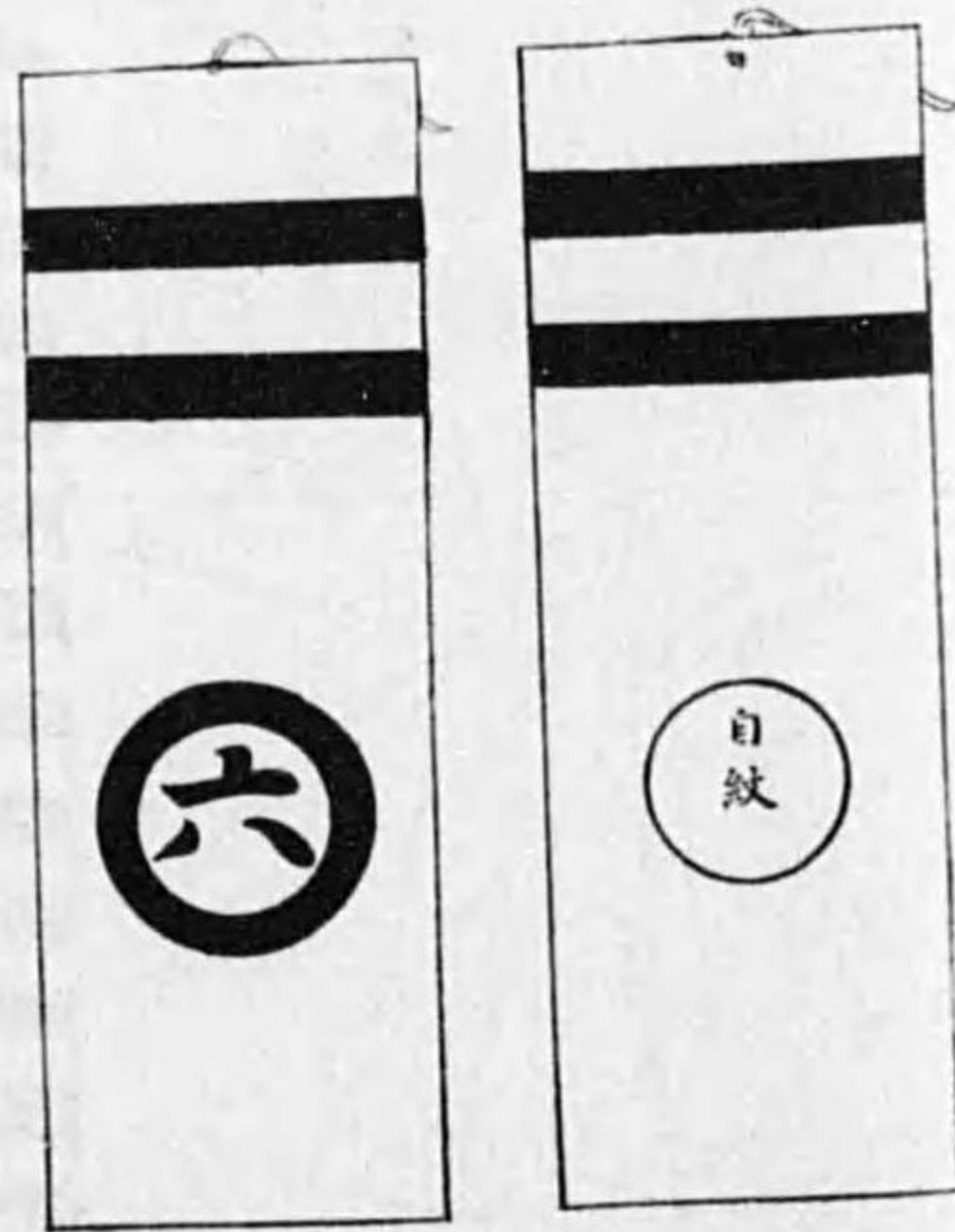

印袖藩莊新

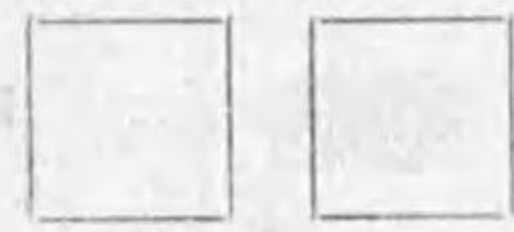

印白 袖右

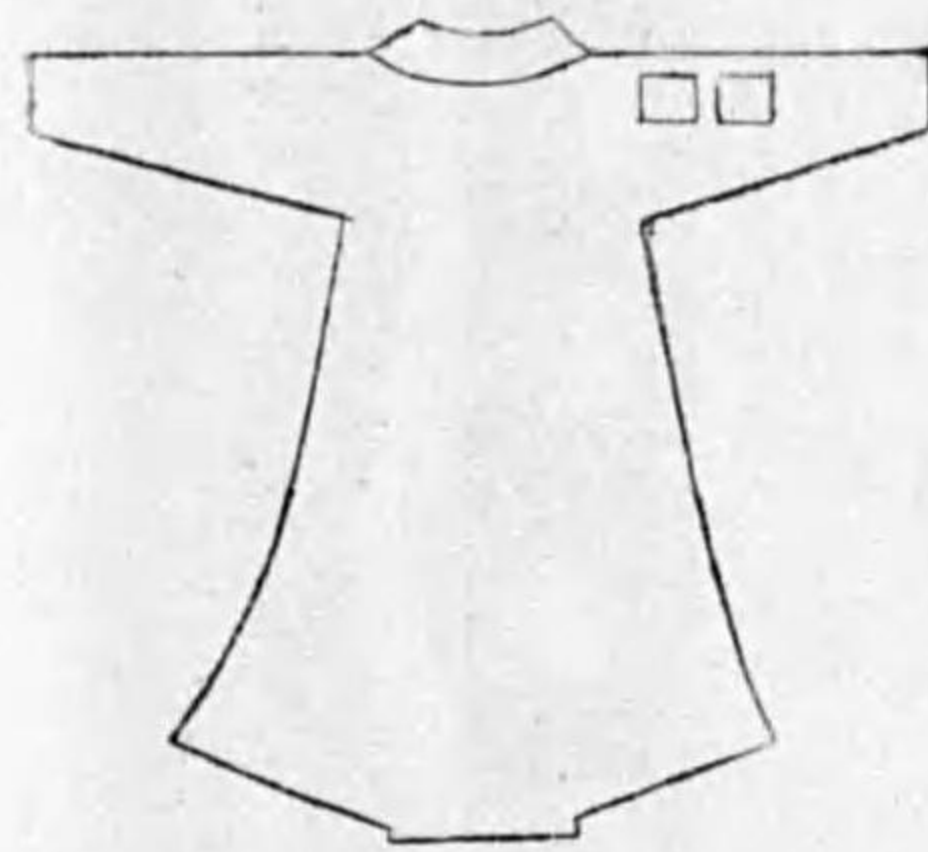

印袖藩戸平

道山ノ白 = 袖右左
星ツ三 = 襟右左
白上以分士 金ハ上以長隊大
字文古平 白下以分士

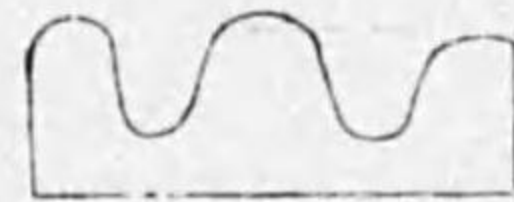

印袖藩津宮

×印 = 所三文結白隊兵

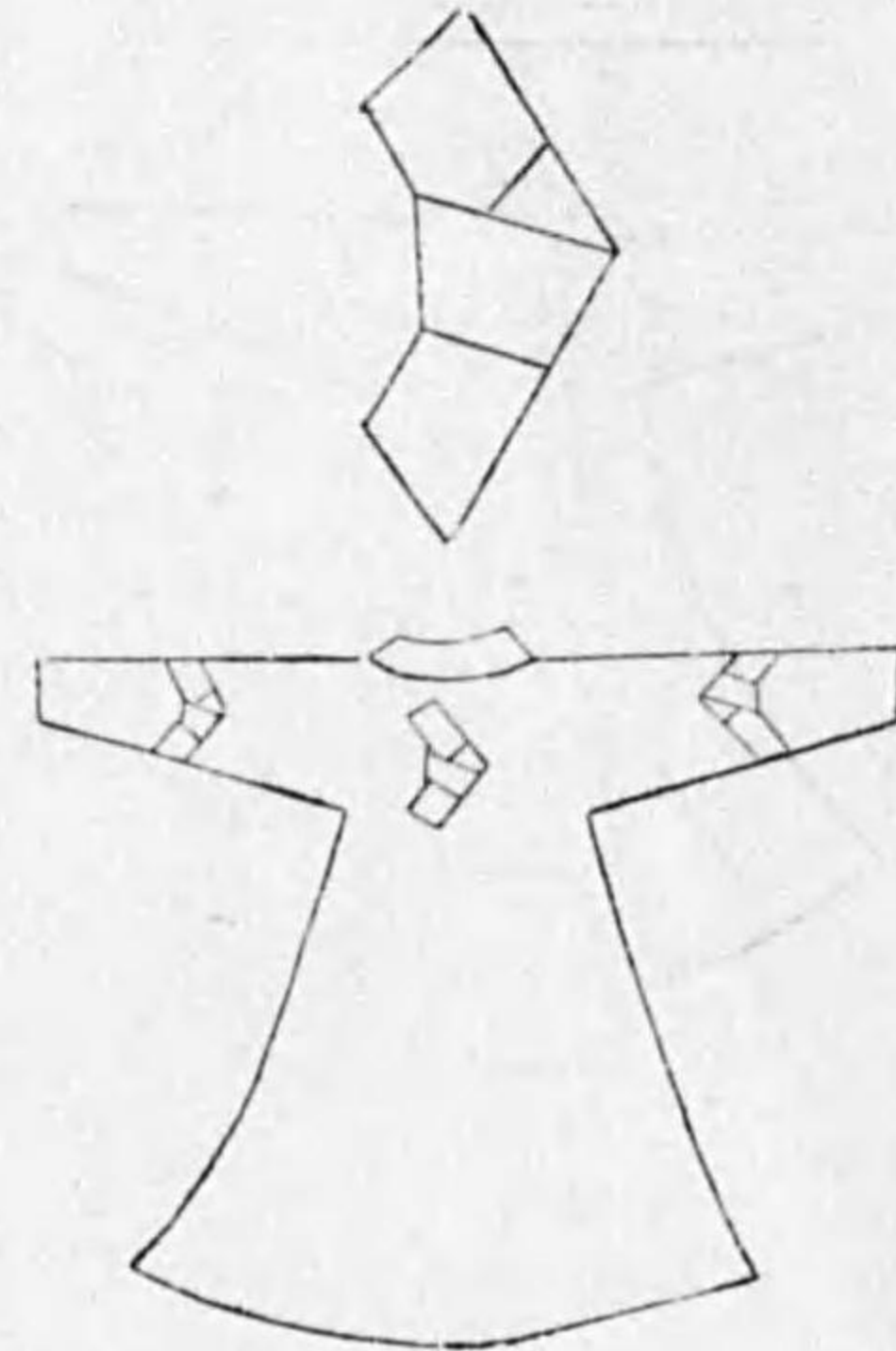

同

×印 = 右左引ツニ白輕足

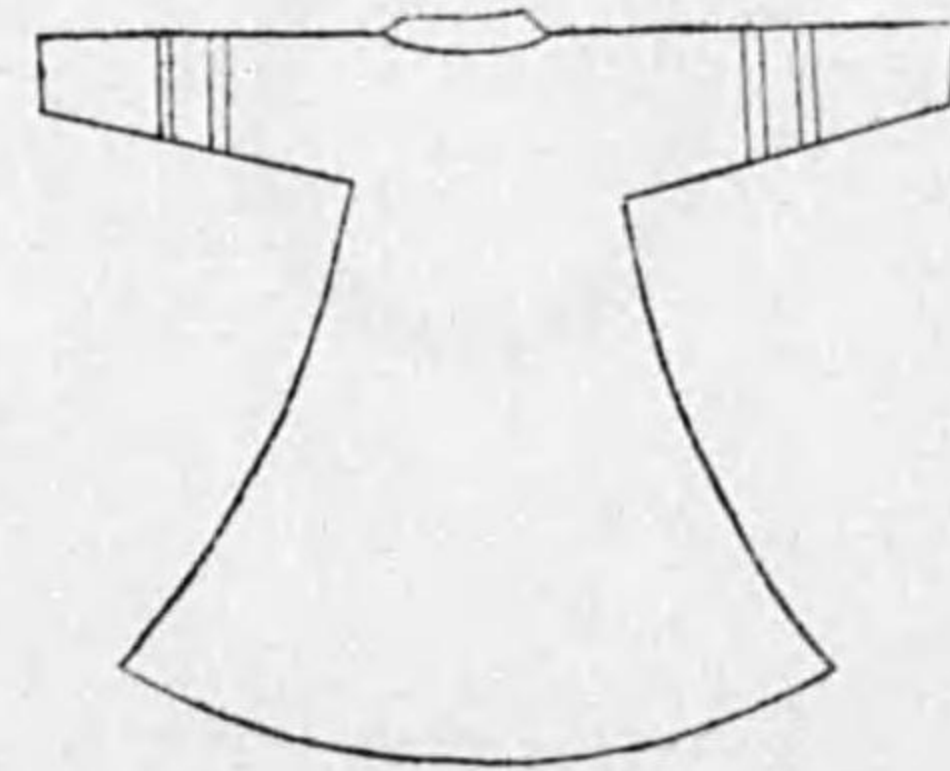
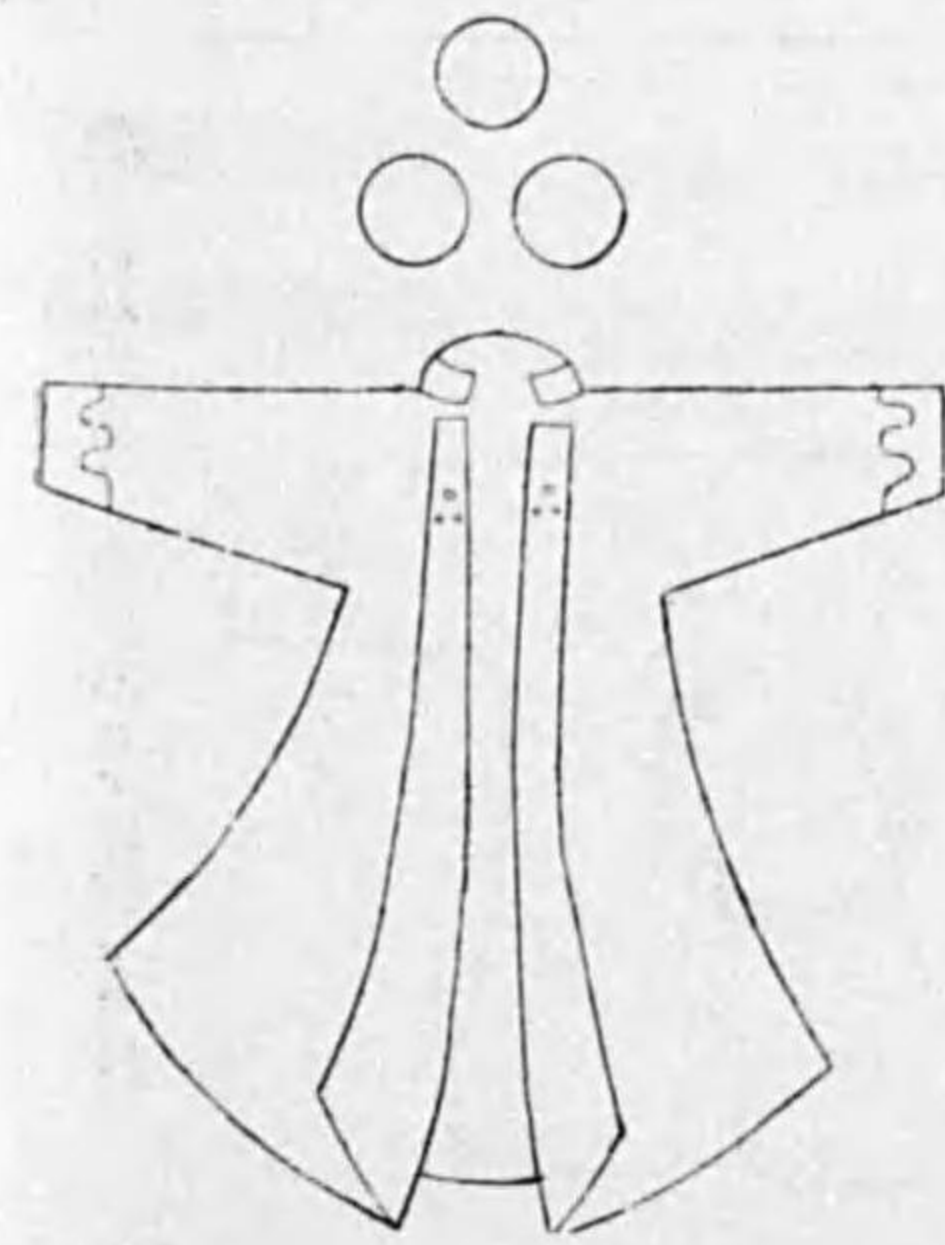
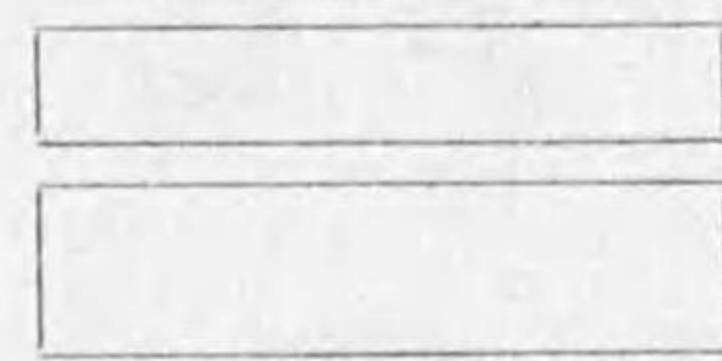

印袖藩田和岸



分五幅ツ五木屬白=袖左

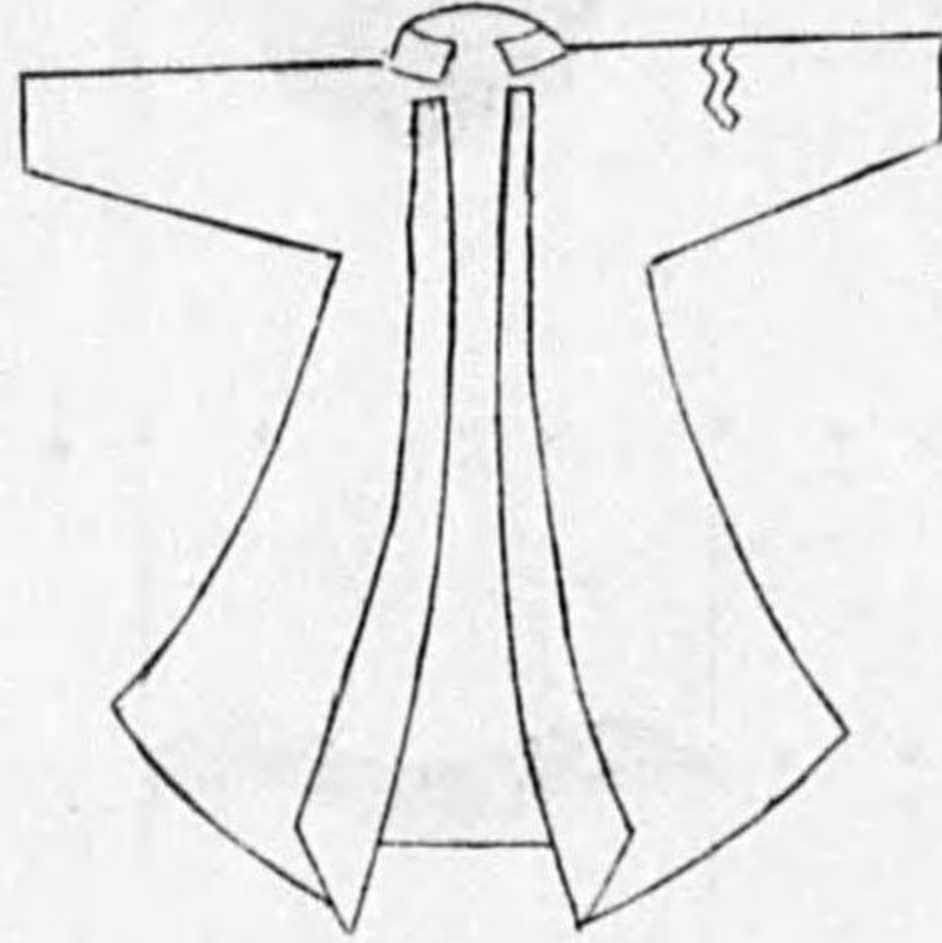

印袖藩洲大

形山白 袖右左

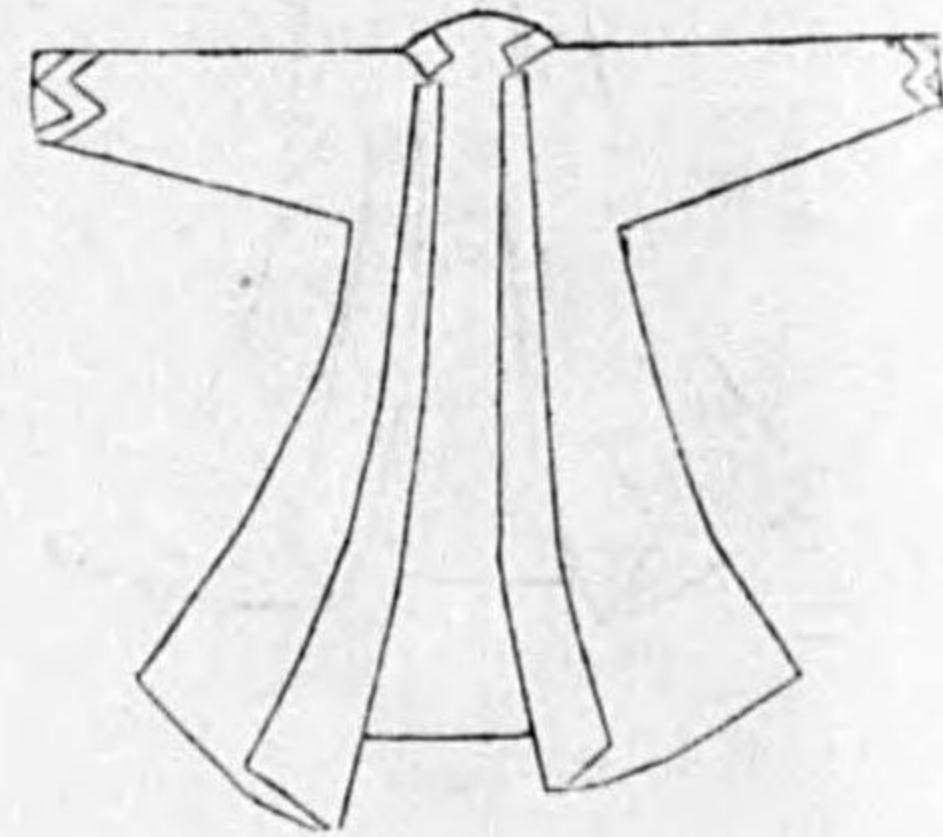

印袖藩田上

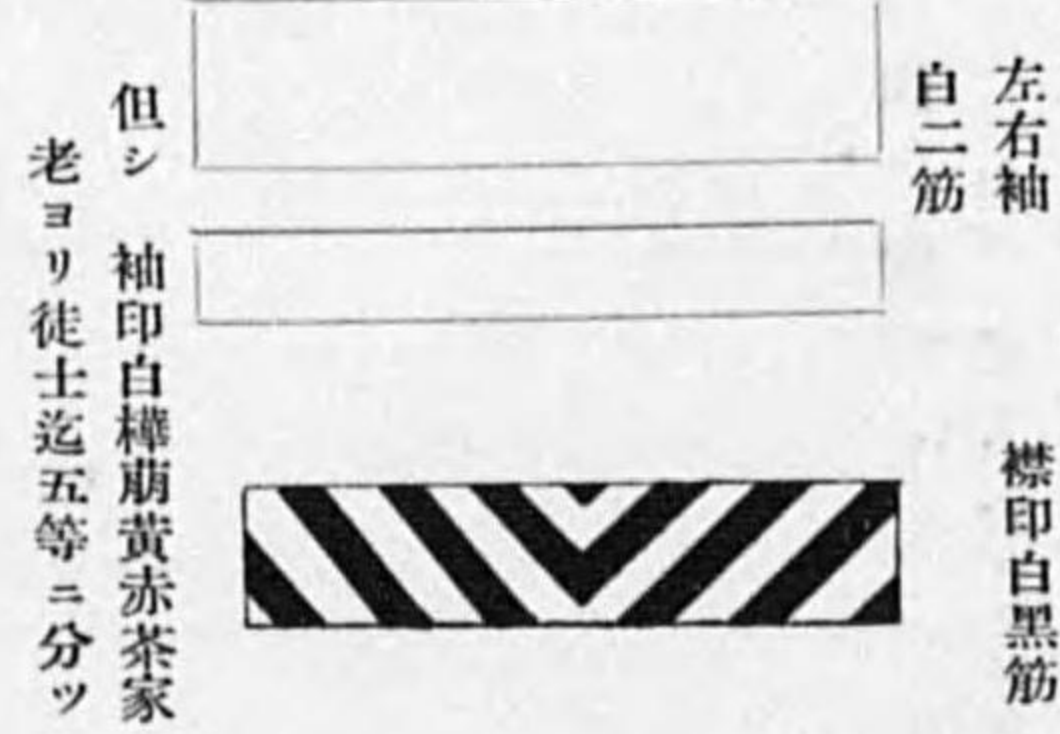

銃準ハ襟印計リヲ用ユ

印袖藩村中

筋一白後前袖右
分五寸一幅

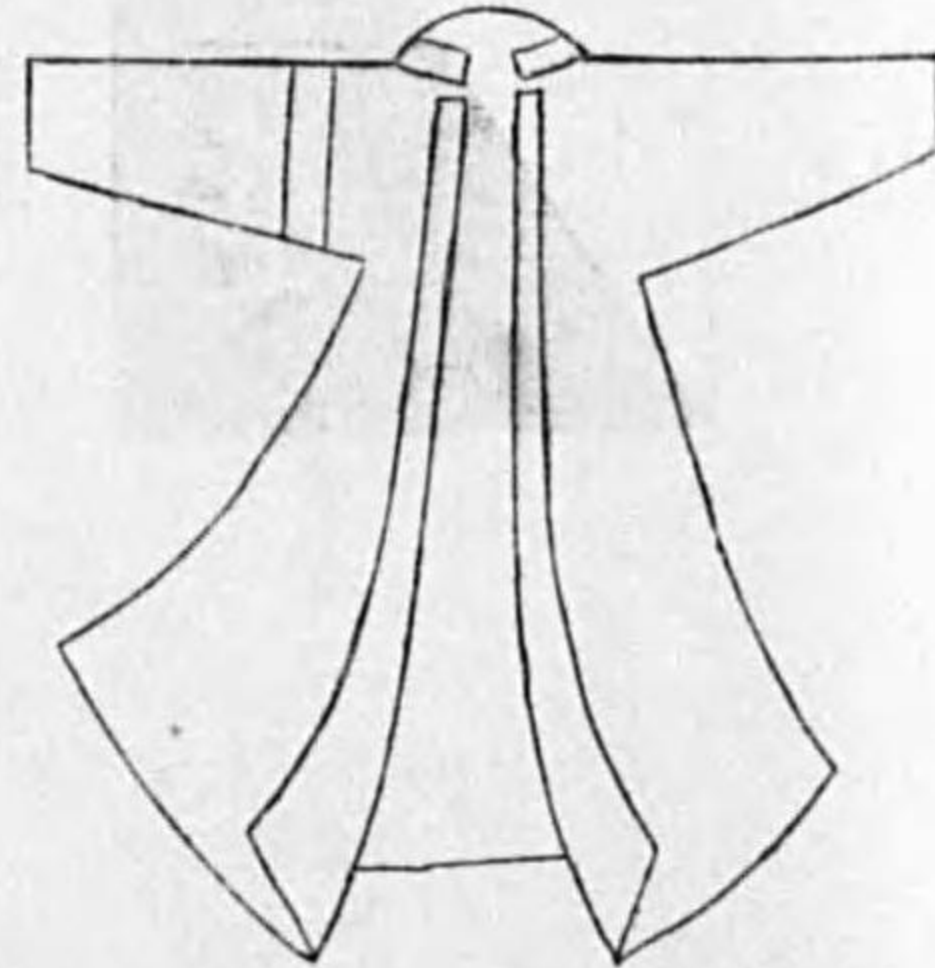
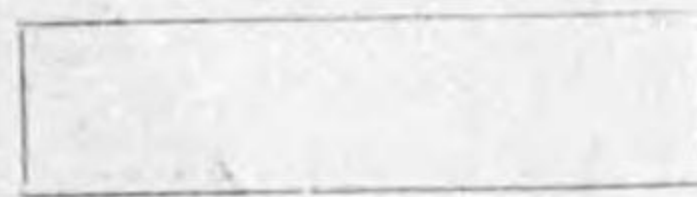

西尾藩肩印

地白印紺 縦七寸 横二寸五分

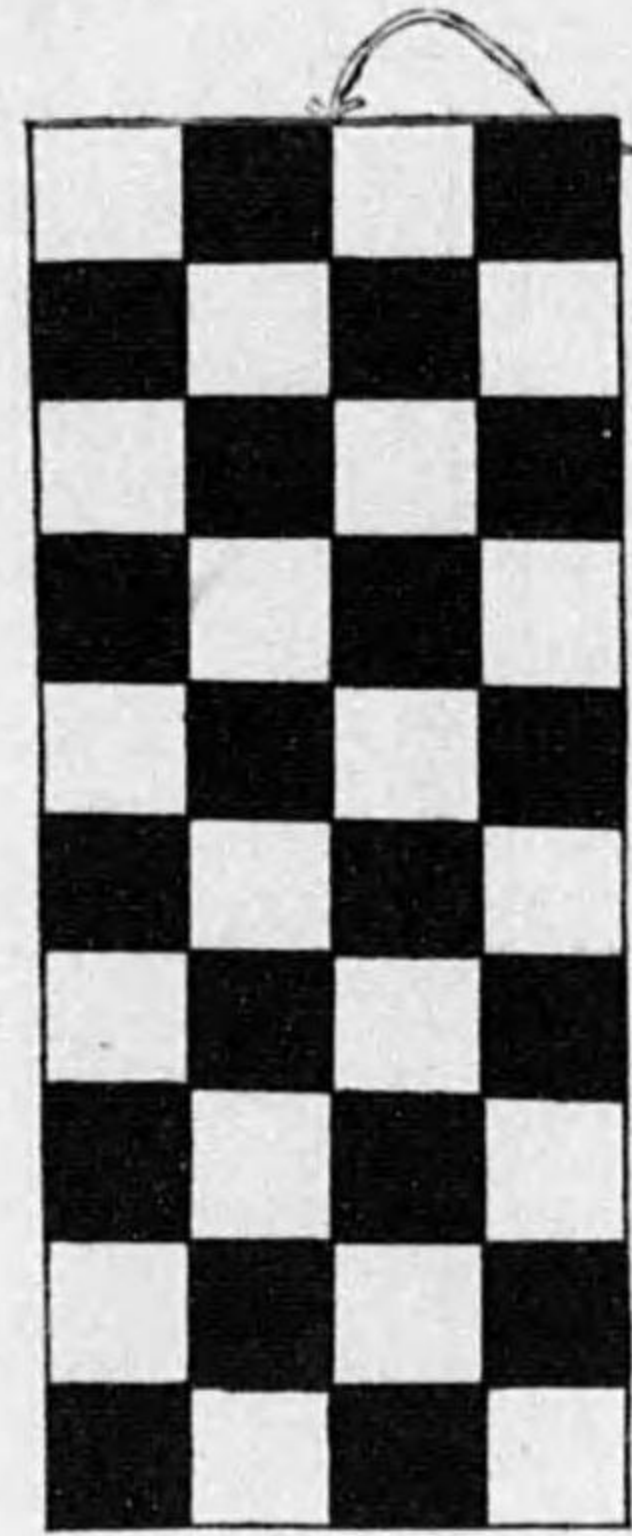

館林藩袖印

左袖白三ツ引曲尺ニ
テ巾五分間距三分

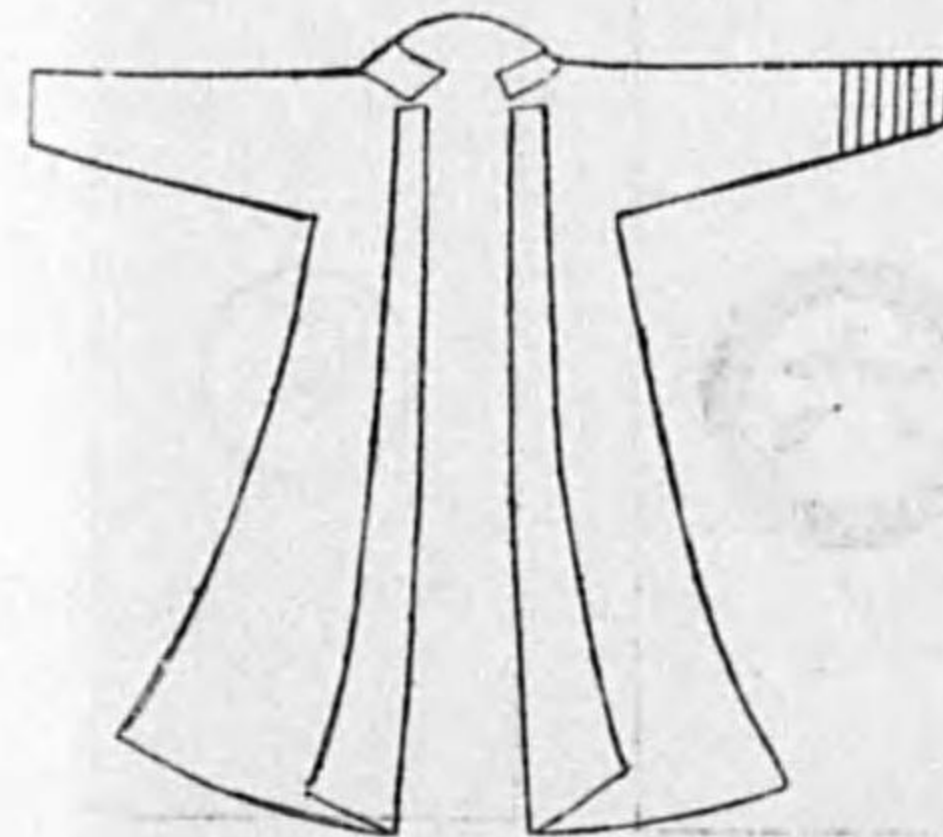
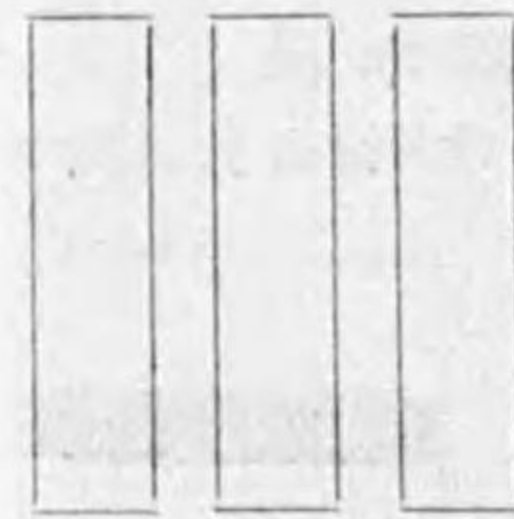

篠山藩肩印

白麻地 山ノ字黒
縦曲尺五寸一分 幅三寸二分



唐澤藩腰印

腰小旗白麻地紺
ガンギ 但士分
以下赤ガンギ

袂手拭白麻地紺五
分筋 但士分以下赤
筋



復古記 卷百(中) 明治元年六月十八日
 久居藩肩印

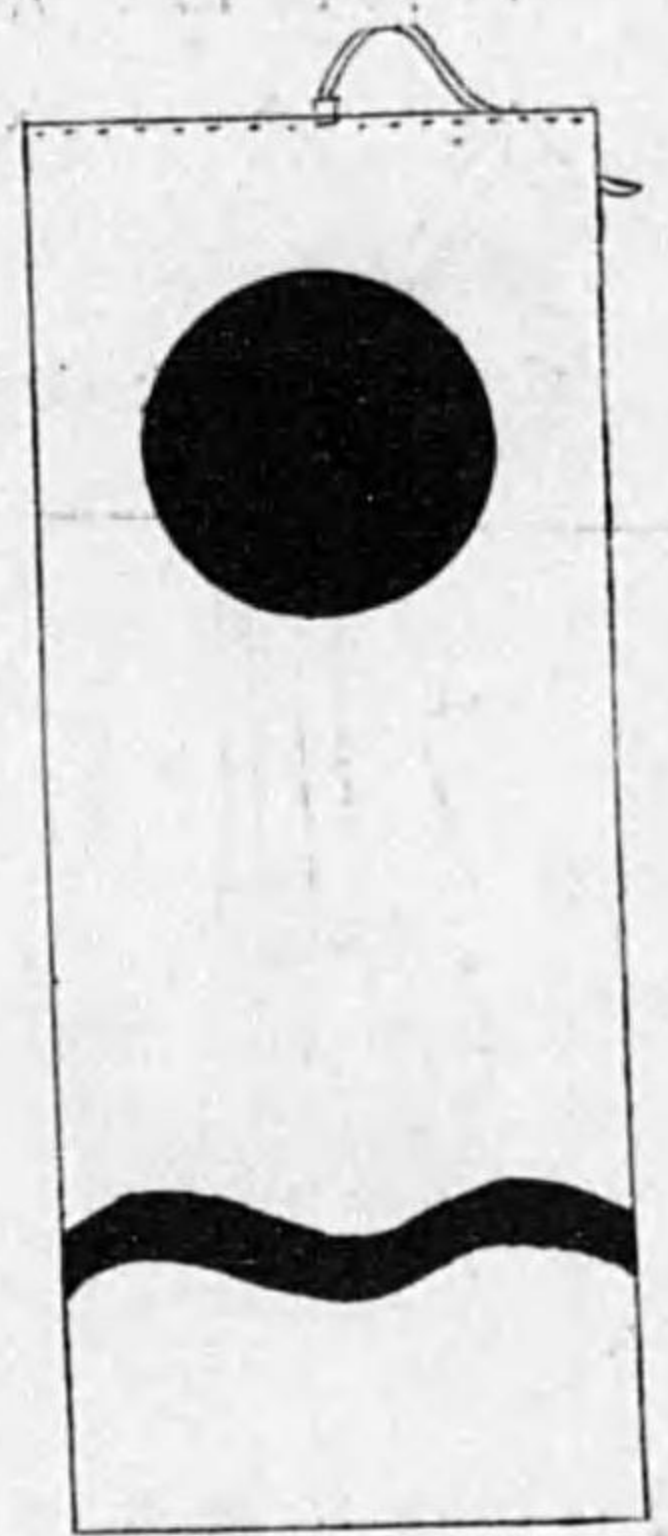

蓮池藩袖印
 左右袖白一ツ引幅一寸

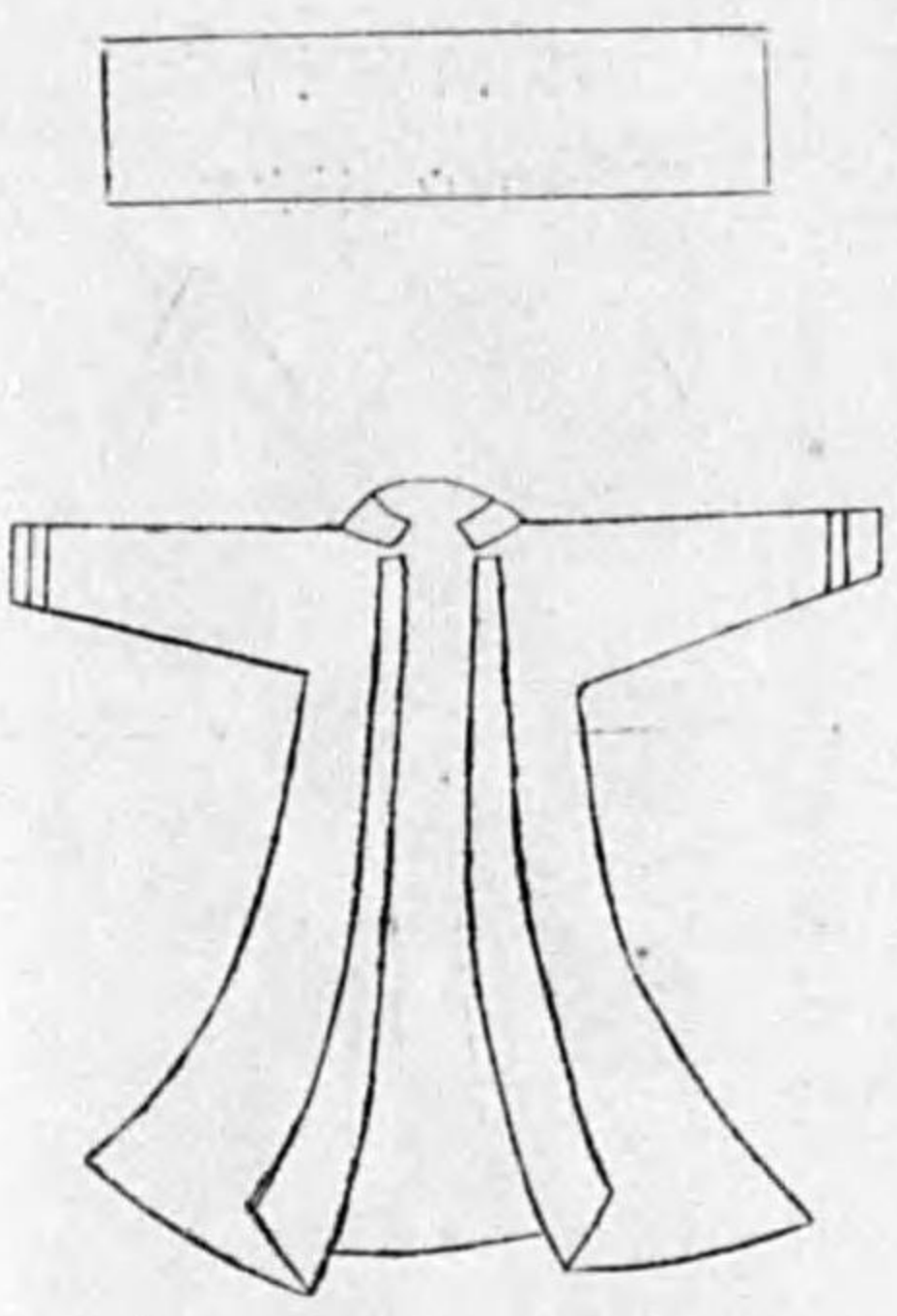

同 肩印
 皮ニテ蓮ノ字金ニテ印ス
 縦二寸四分 幅一寸八分

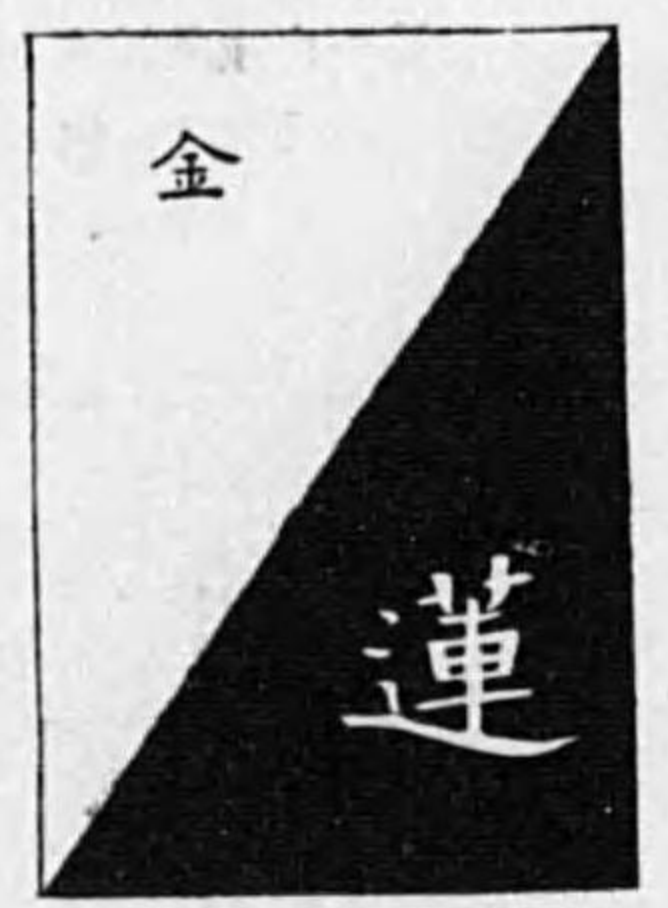

圓龜藩袖印

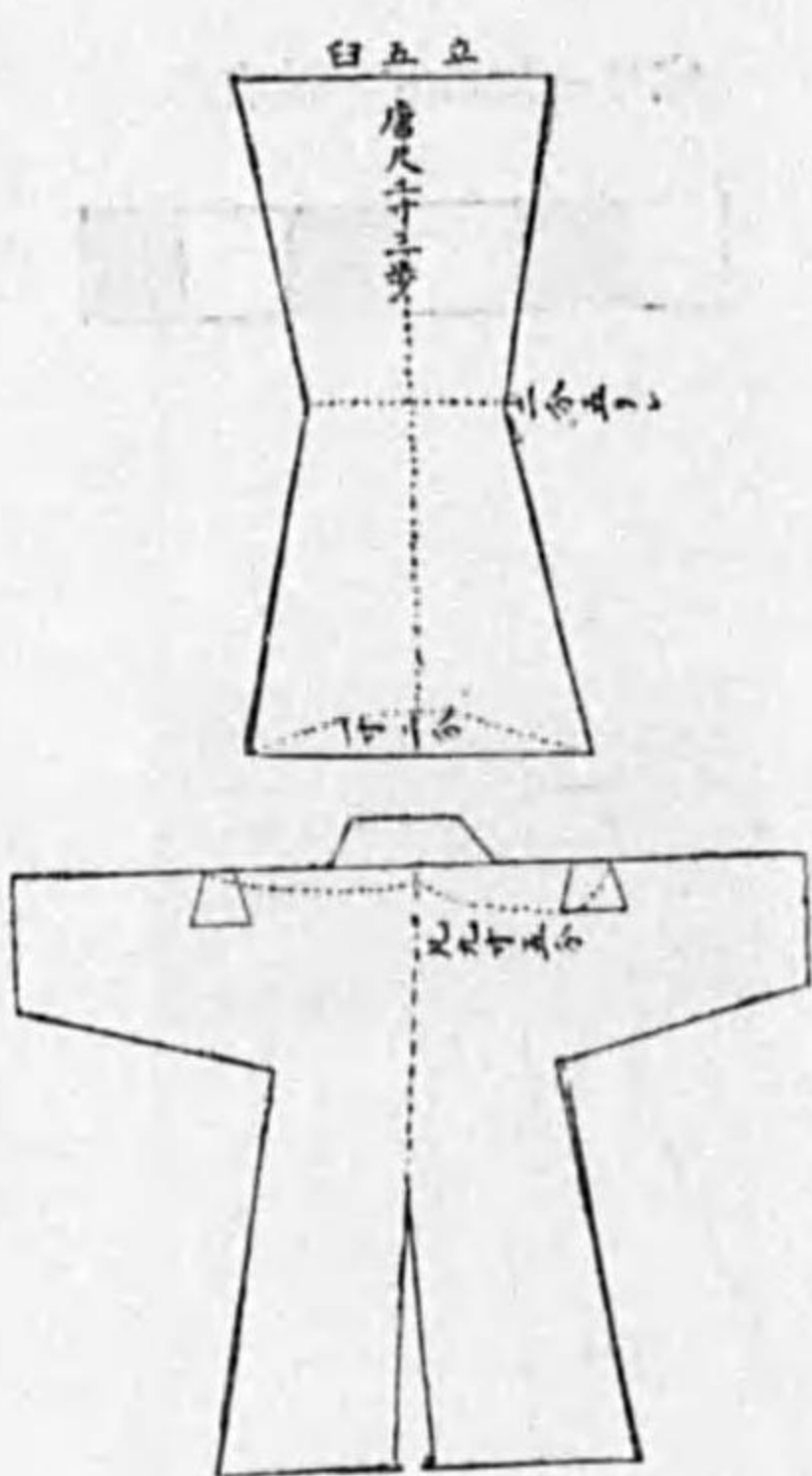

同 藩肩印
 木綿地白紋黒
 五寸



龍野藩肩印



飢肥藩袖印

右袖白石餅徑リ
 二寸袖口ヨリ二
 寸五分上リ



復古記 卷百(中) 明治元年六月十八日

村上藩袖印

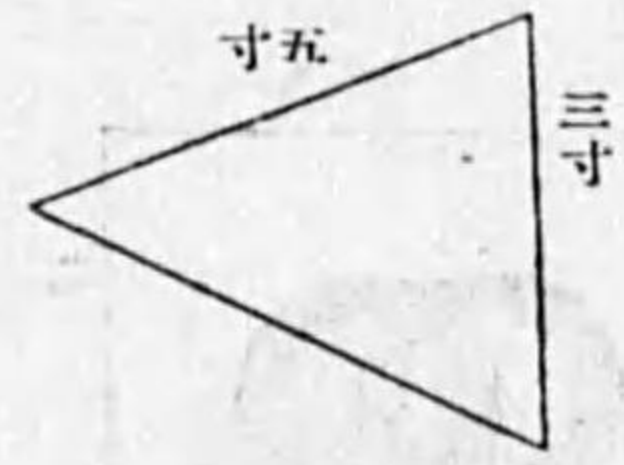

紋自白春

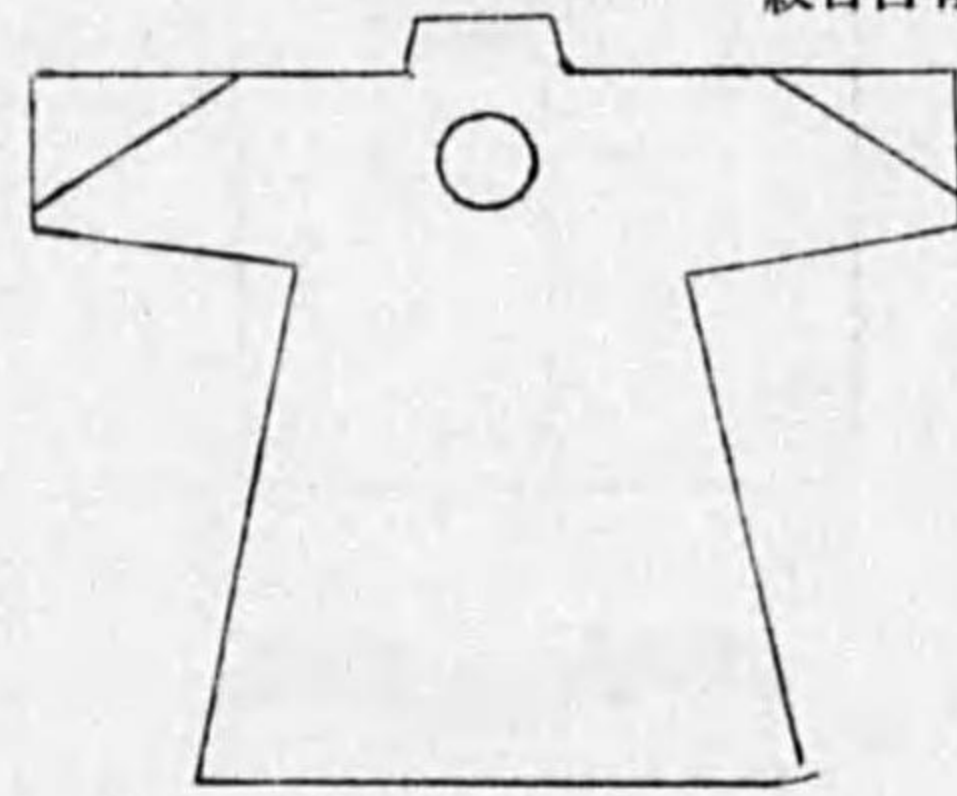

綿木紺服朋 輕足藩同
白印袖赤紋

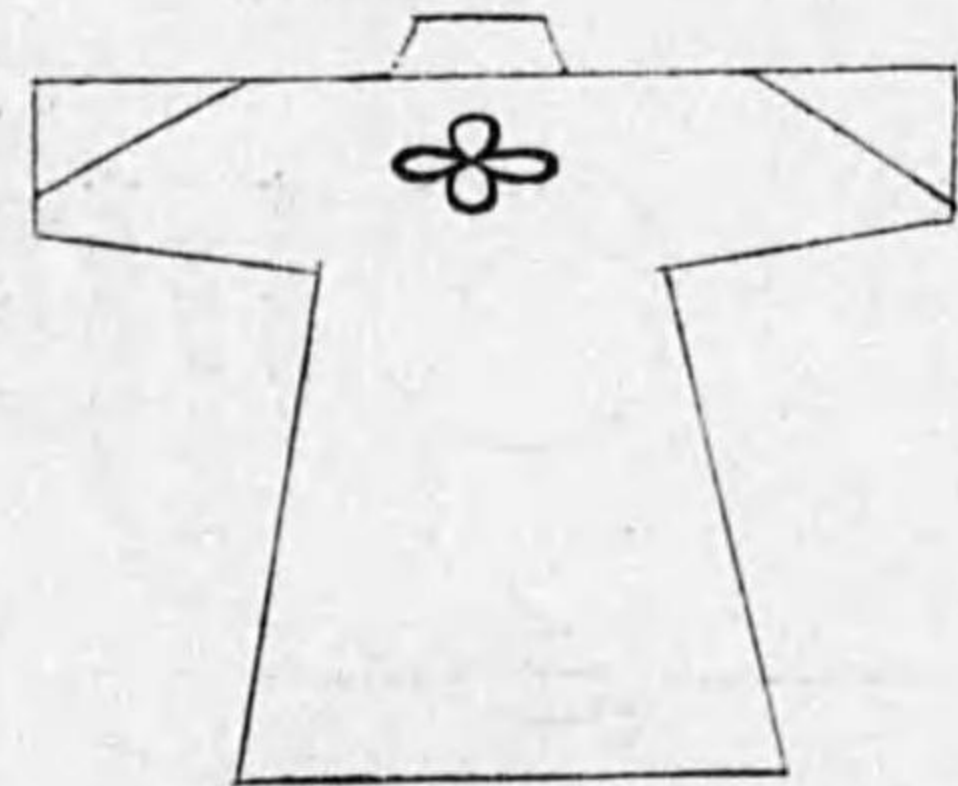

綿木色花 皮法者小同
斷同印袖白紋

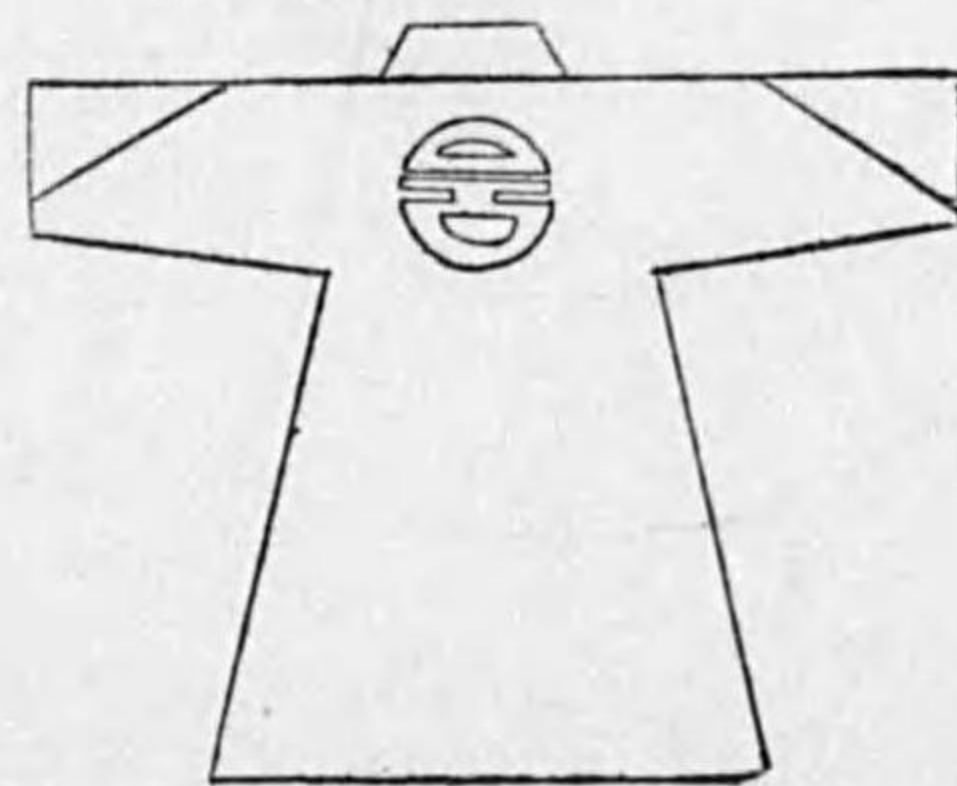

印袖藩杵白

宛寸一黑白寸六袖右左

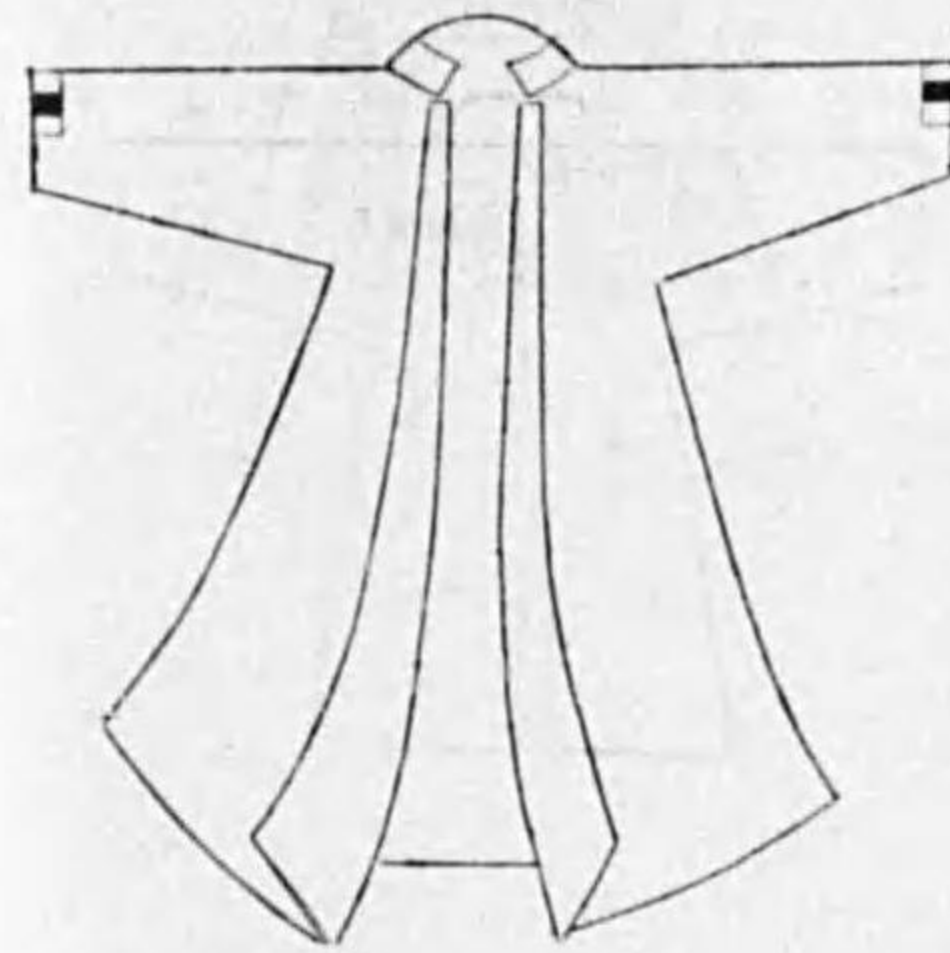

芝山藩肩印

白地豎四寸五分 幅二寸五分



岡崎藩肩印

長曲尺五寸 幅一寸九分 黒一寸四分



丸岡藩袖印

襟袖共白
子持二筋

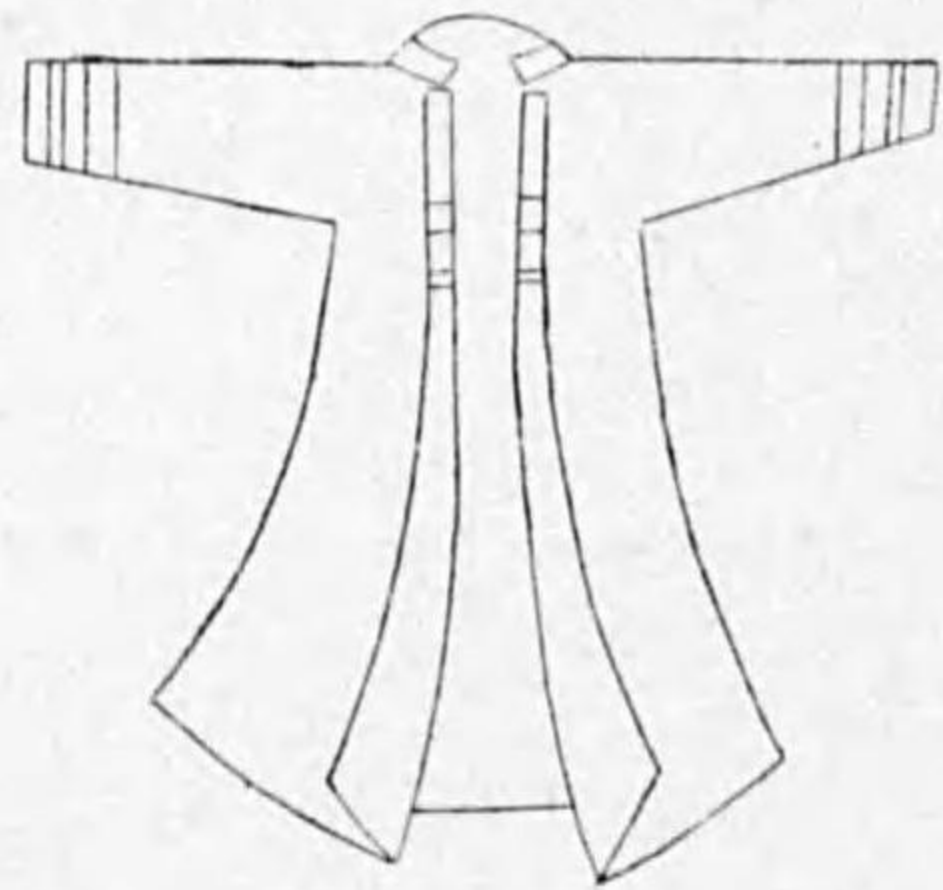
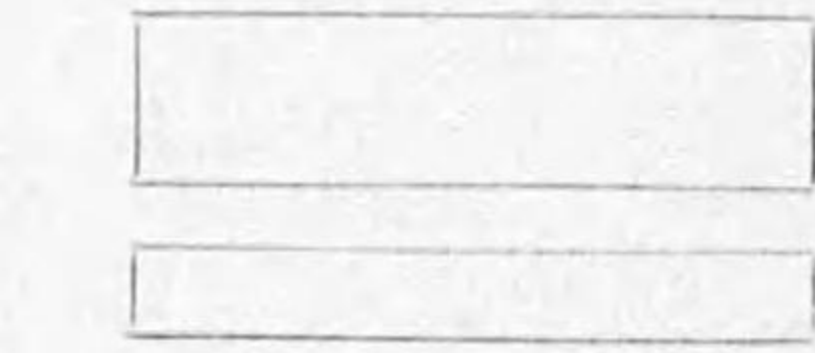

同 肩 印

左肩ニ綴ル(赤地)

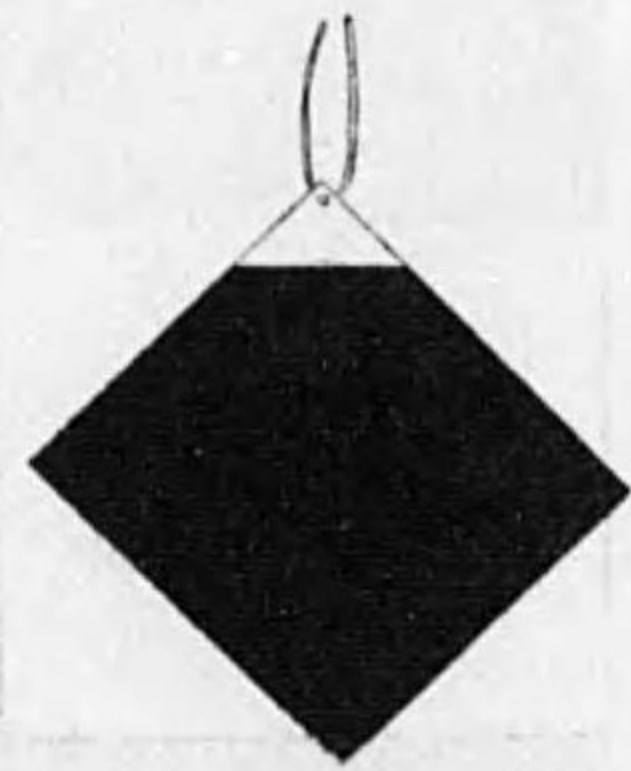

復古記 卷百(中) 明治元年六月十八日

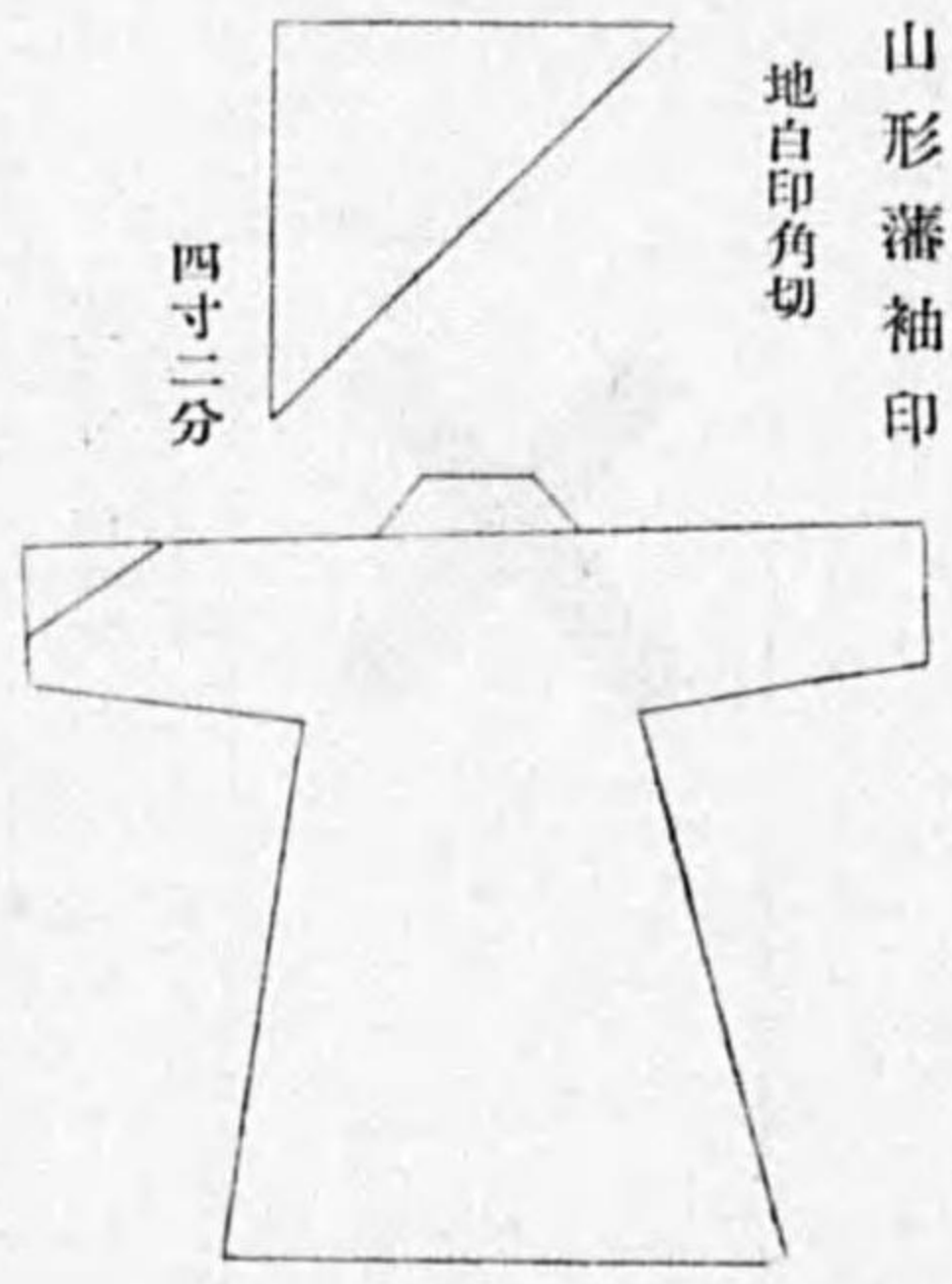

山形藩袖印
地白印角切

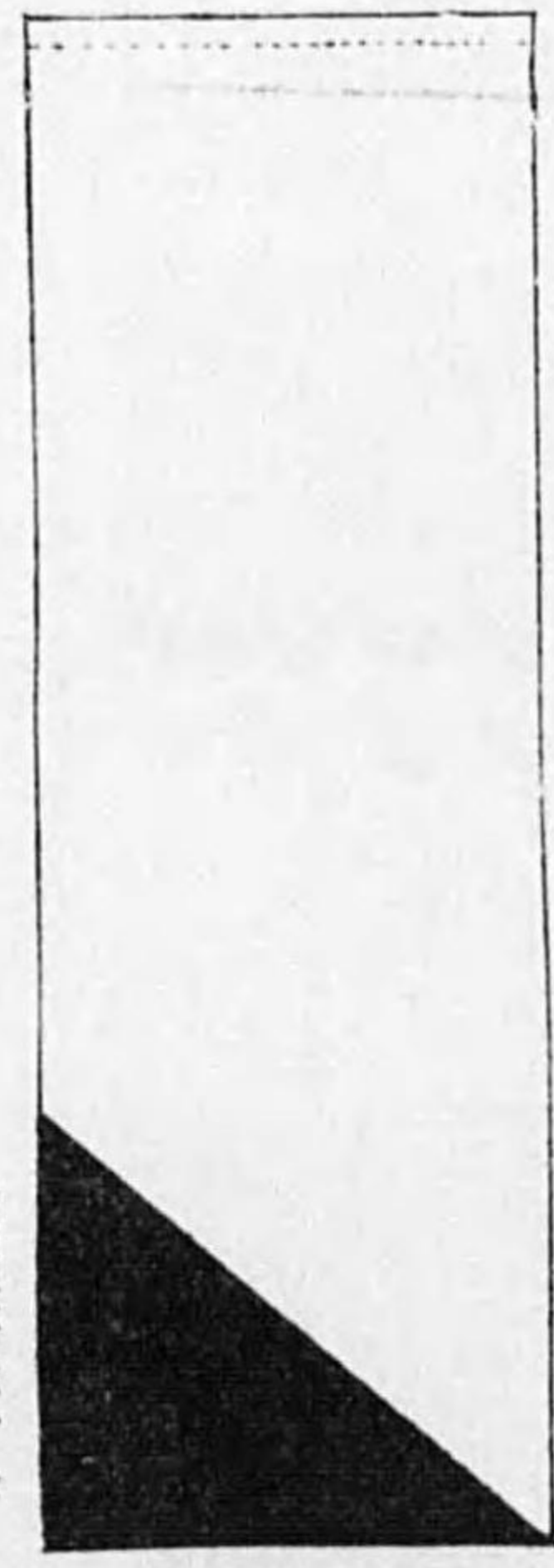

同藩肩印

角切壹寸五分六

二九一

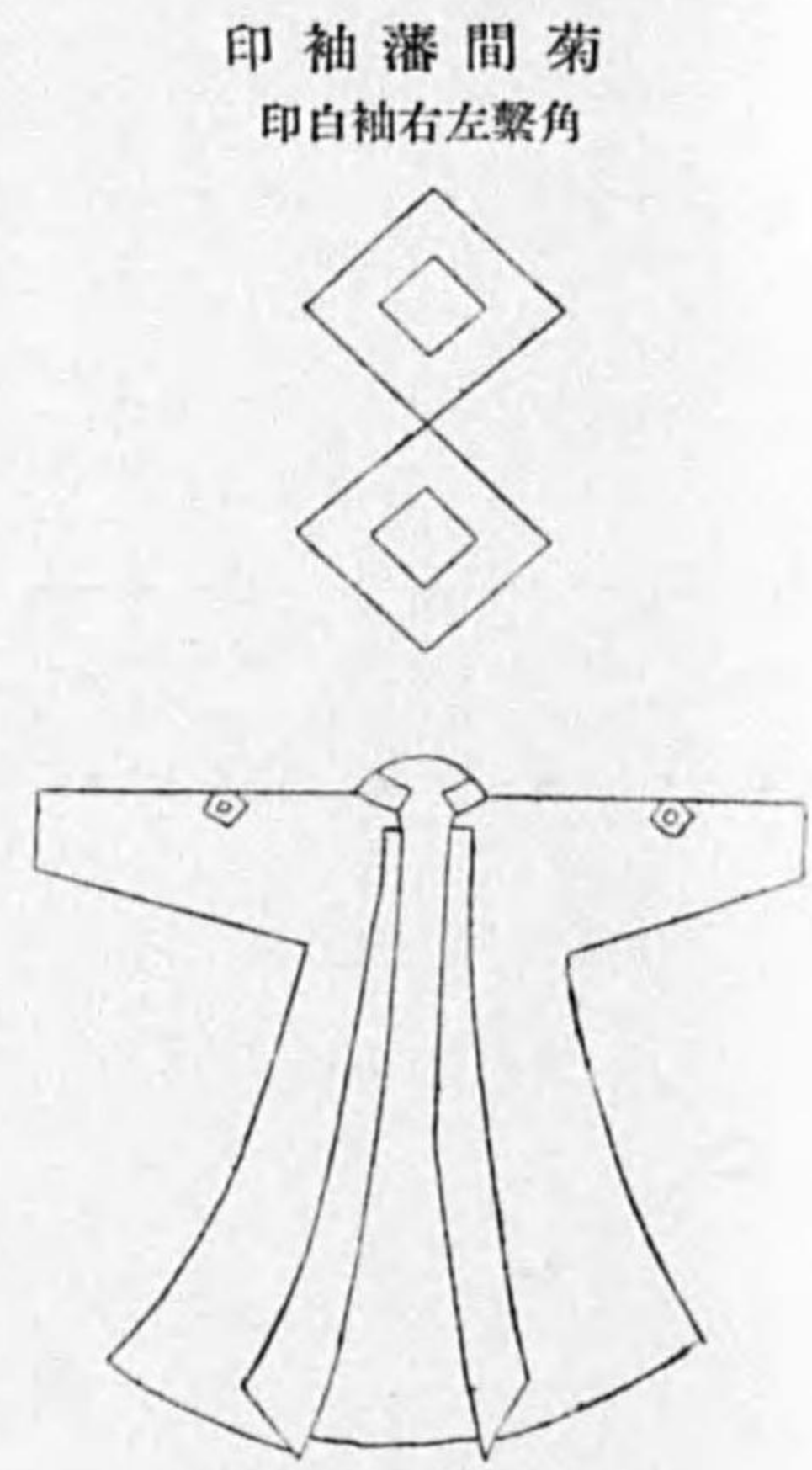

菊間藩袖印
印白袖右左繫角

三春藩肩印
絹白地

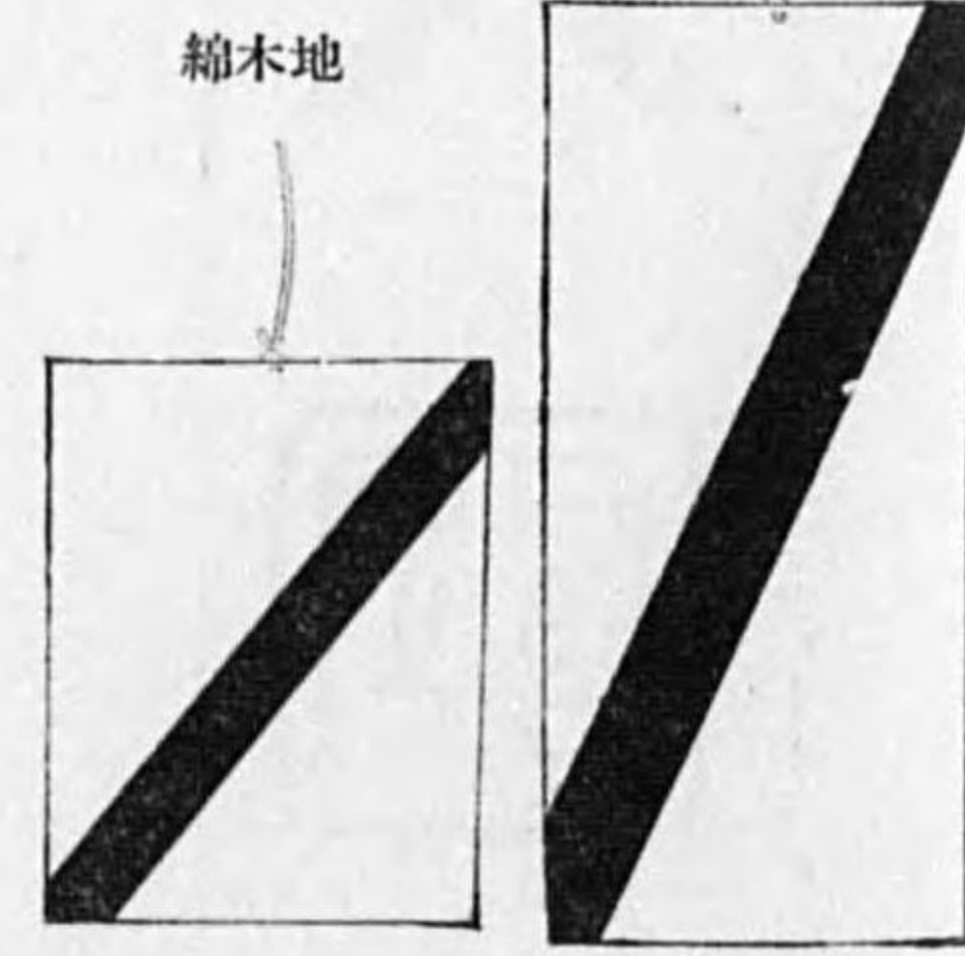

綿木地
之卒夫用
之迄士徒リヨ老家用

分五寸一

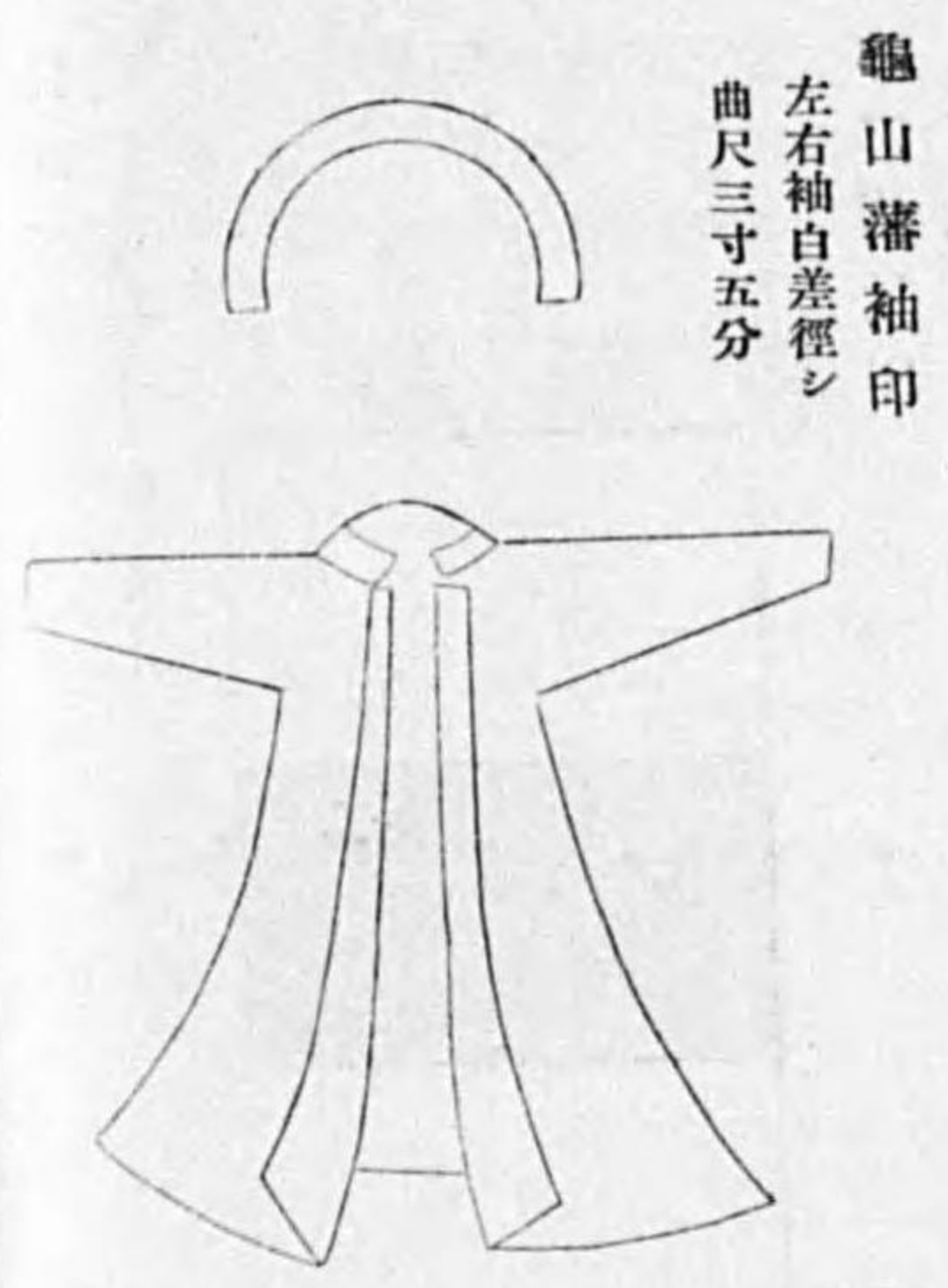

龜山藩袖印
左右袖白差徑シ
曲尺三寸五分

同藩肩印各有差

紅總 小隊長
樺總 半隊長
崩黃總 隊長

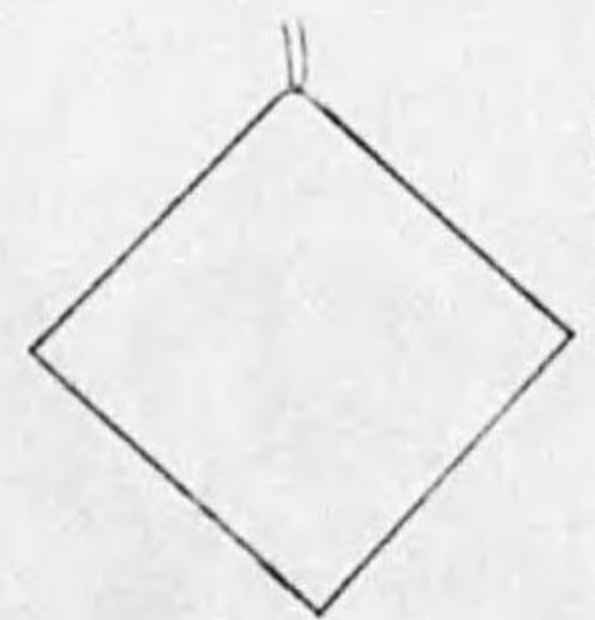

壹寸五分

白羅紗 嚮導
紅羅紗 士族
黃羅紗 上等
崩黃羅紗 下等
右等 同

秋月藩袖印

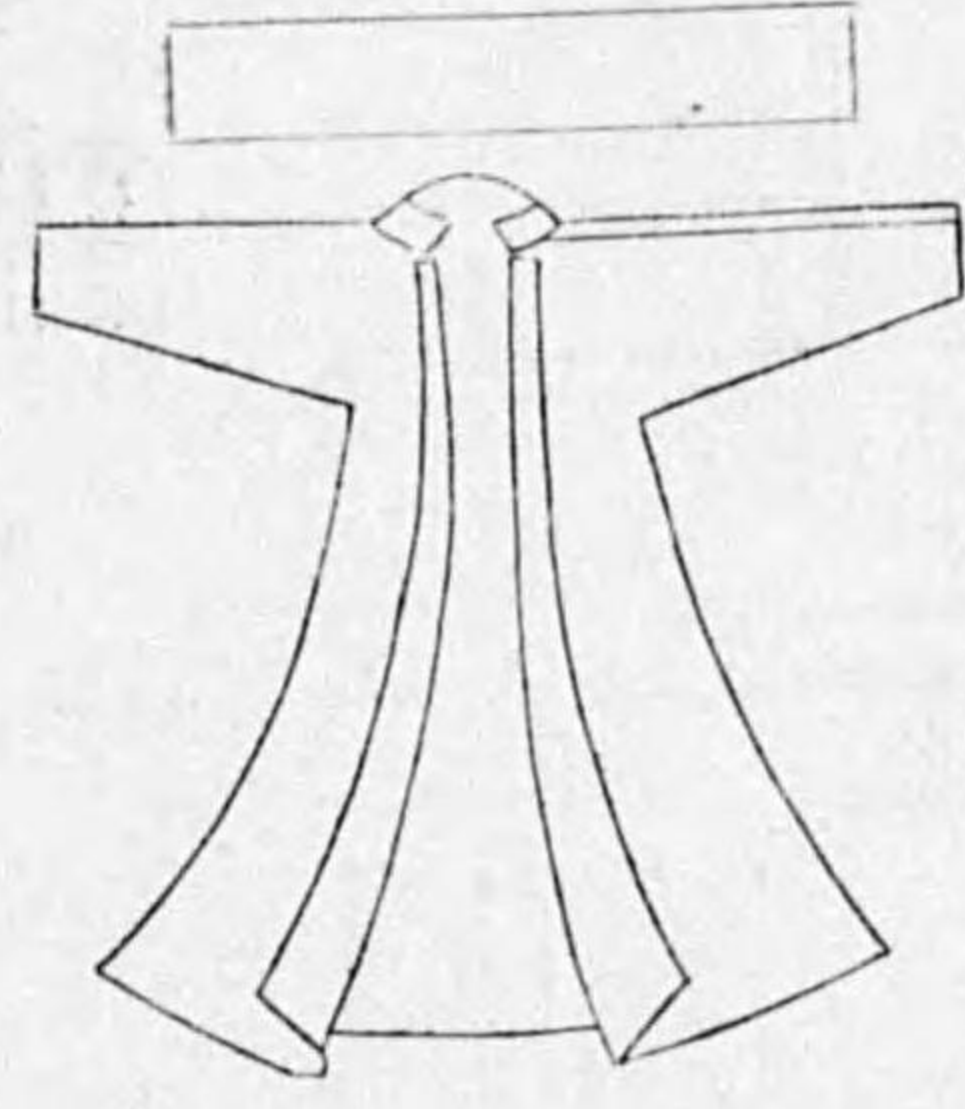

復古記 卷百(中) 明治元年六月十八日
左袖ニ白ニテ肩ヨリ袖口ニ至ル幅五分 同

肩印
豎五寸 幅二寸五分



二九〇

二本松藩肩印

豎五寸 幅二寸



關宿藩袖印

前後(長サ一寸五分 幅一寸 絹麻共用)

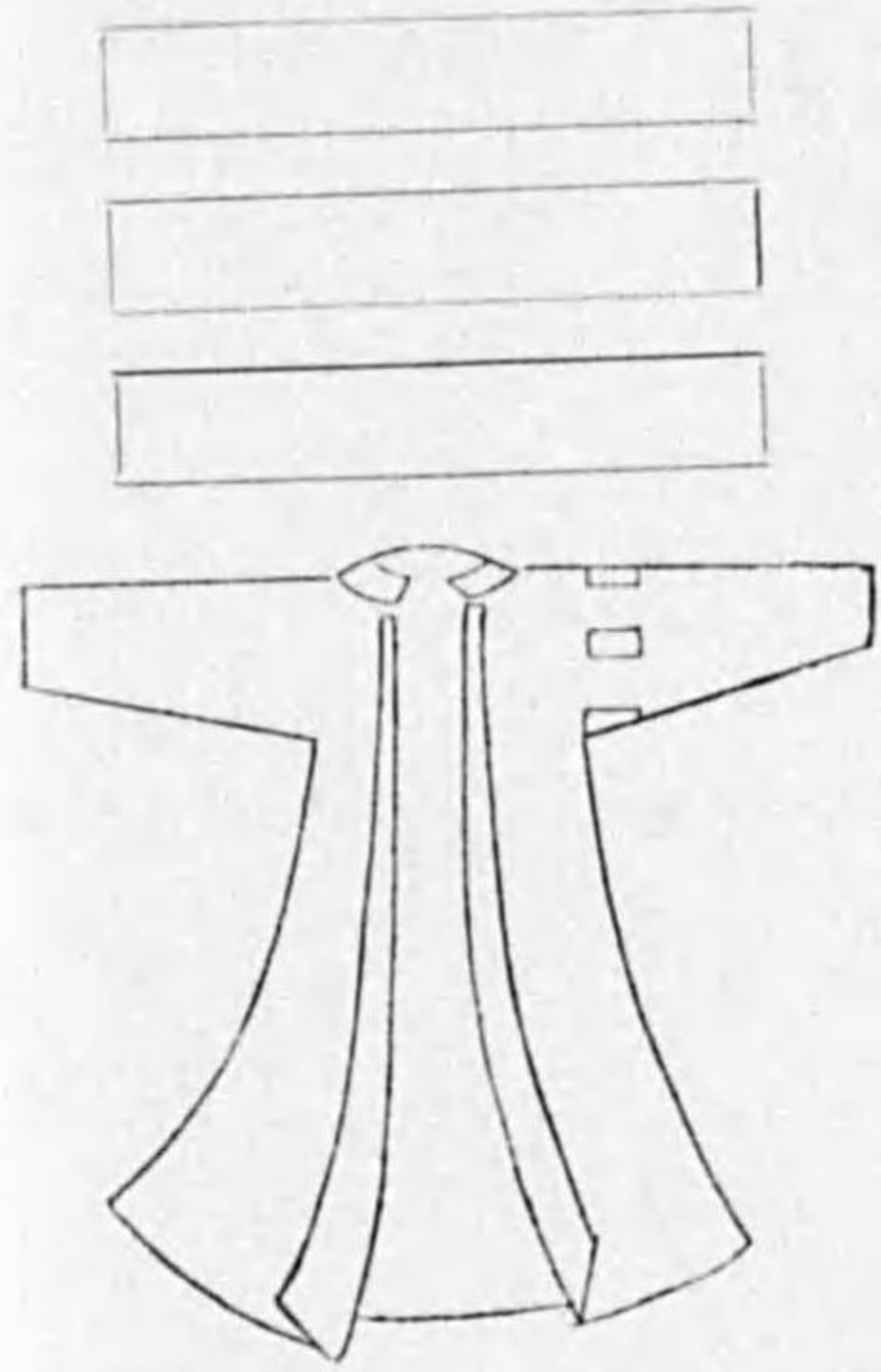

同 肩印(朱文字)

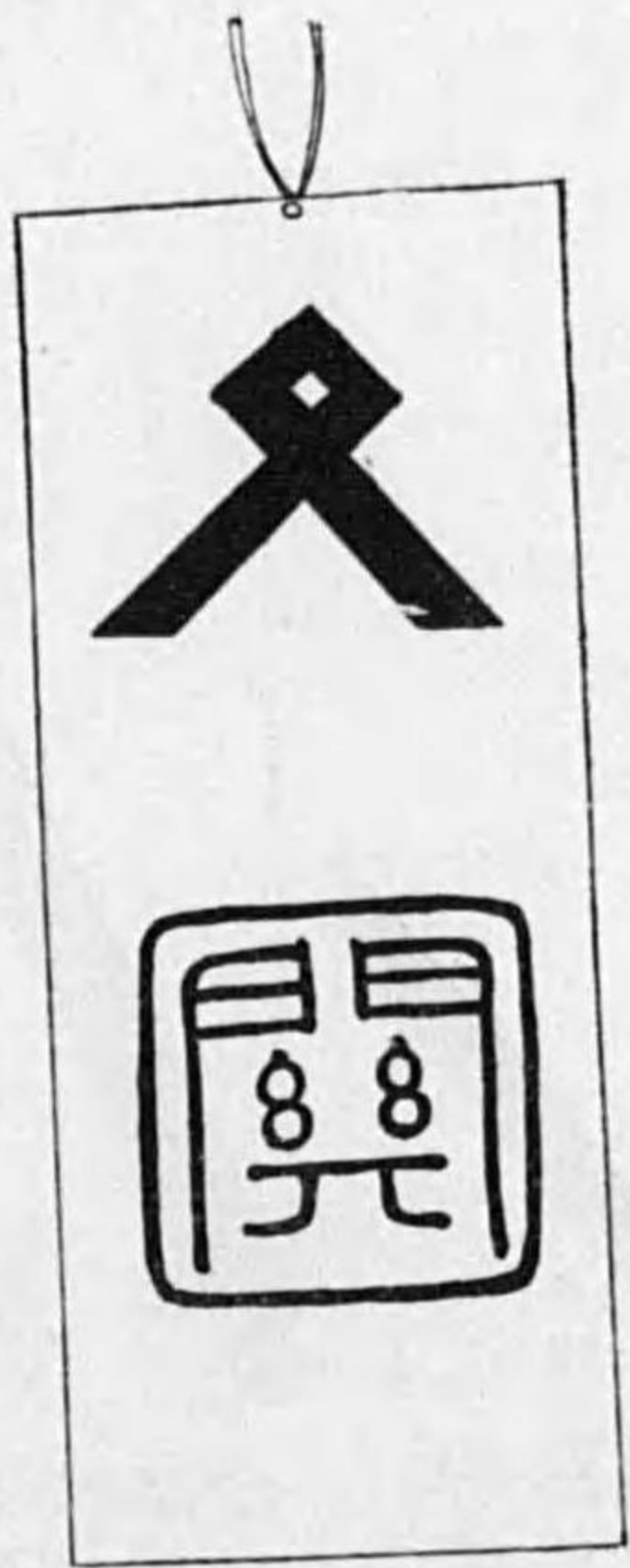

郡上藩肩印

表

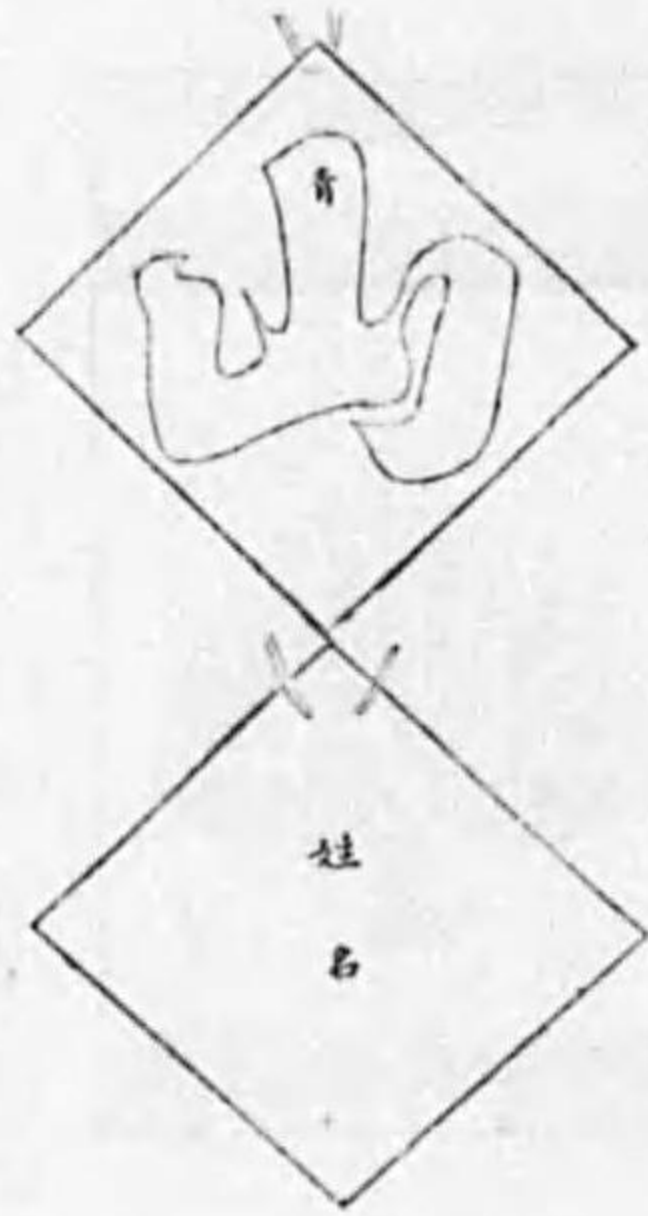

津和野藩袖印

左右袖白重子山形

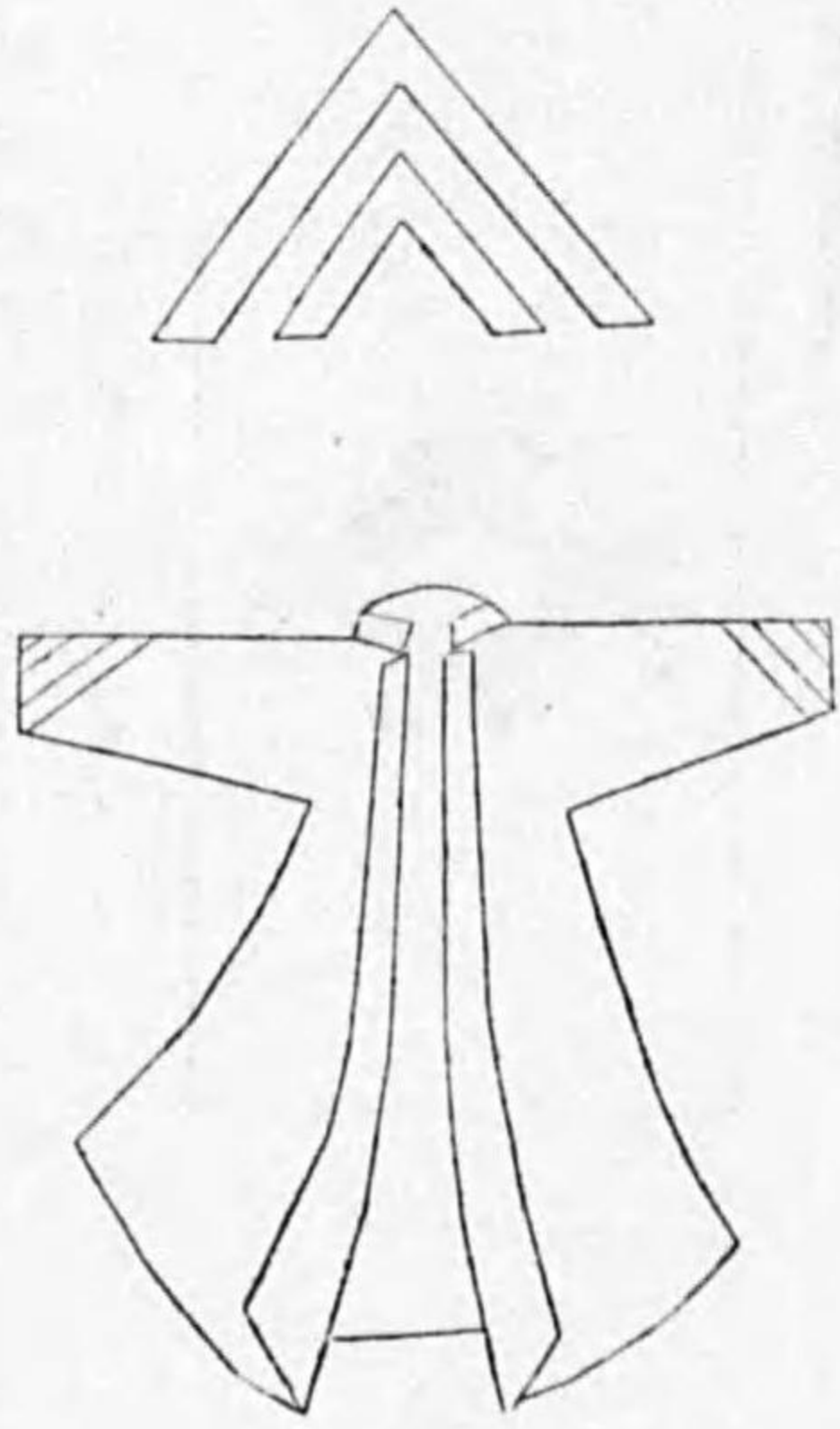

同 肩印

印黒或ハ漆黄ヲ用



大野藩肩印

金地 曲尺長四寸 幅三寸

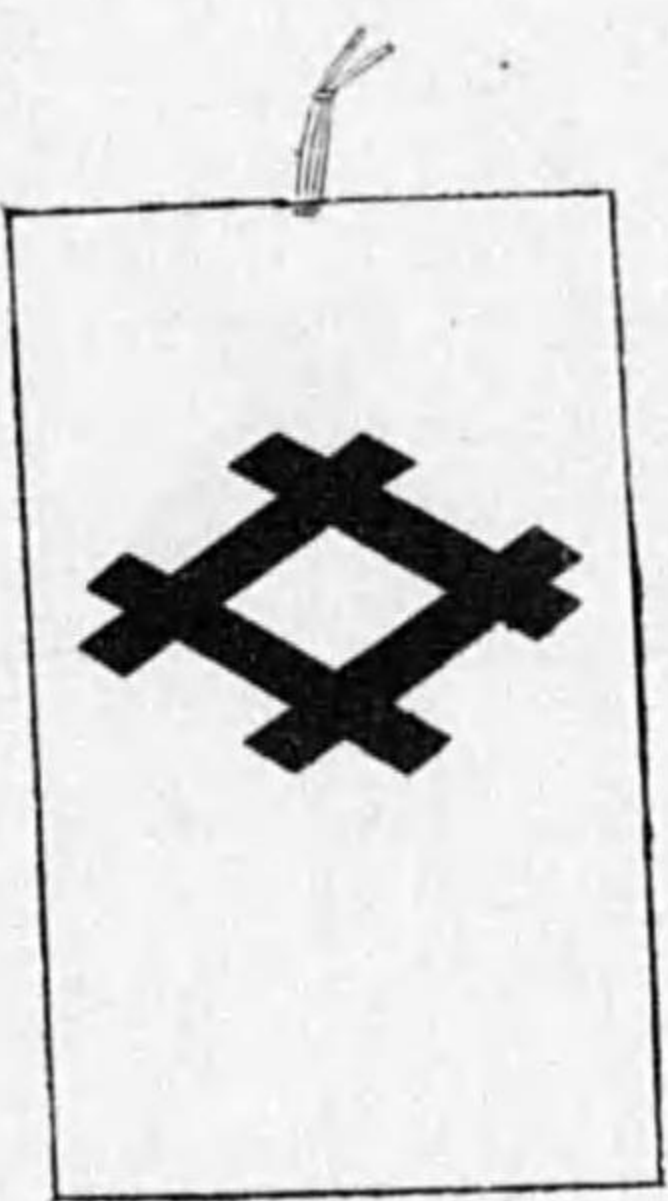

長尾藩肩印

白麻地長一尺二寸 幅八寸
下士寸法同之
上雲用黑下筋用朱
(原圖上雲朱)



同 襟印

左右襟=白十字

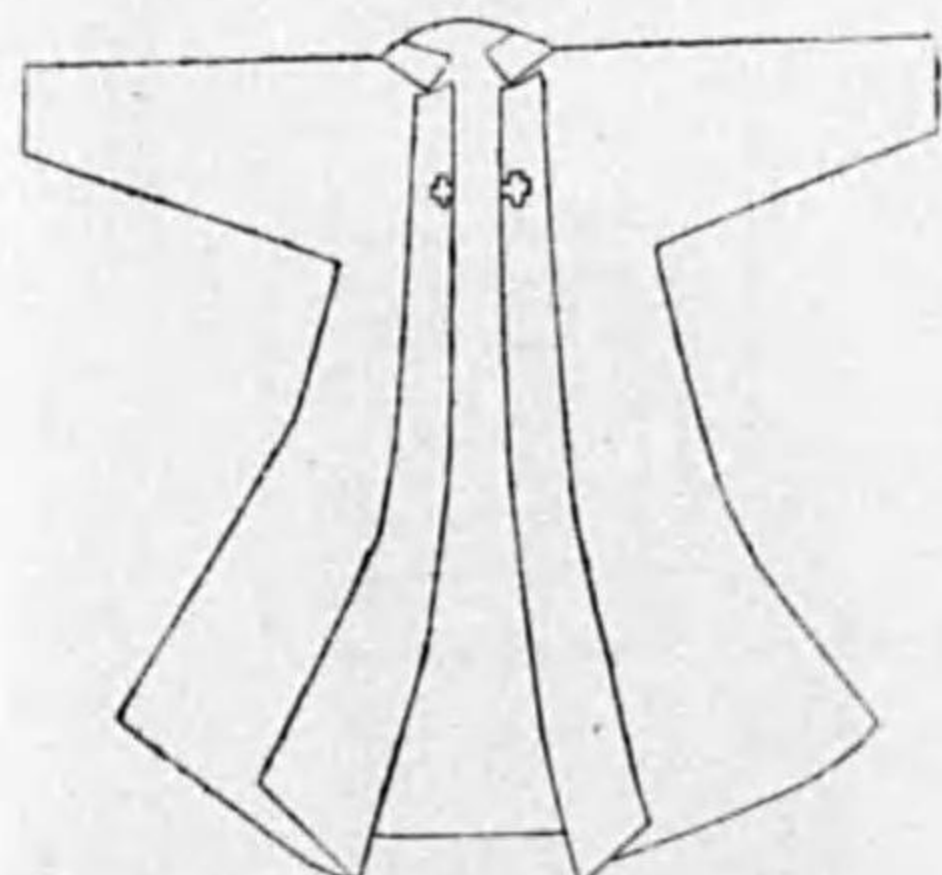

尼ヶ崎藩袖印

白蛇ノ目徑三寸中一寸

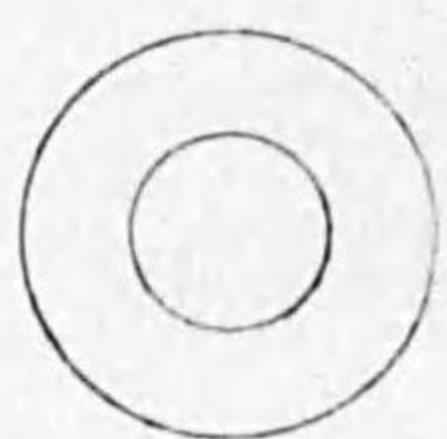

同 肩印

絹麻 步卒八木綿



鯖江藩袖印

左右袖=白ノ印幅二寸



同 肩印

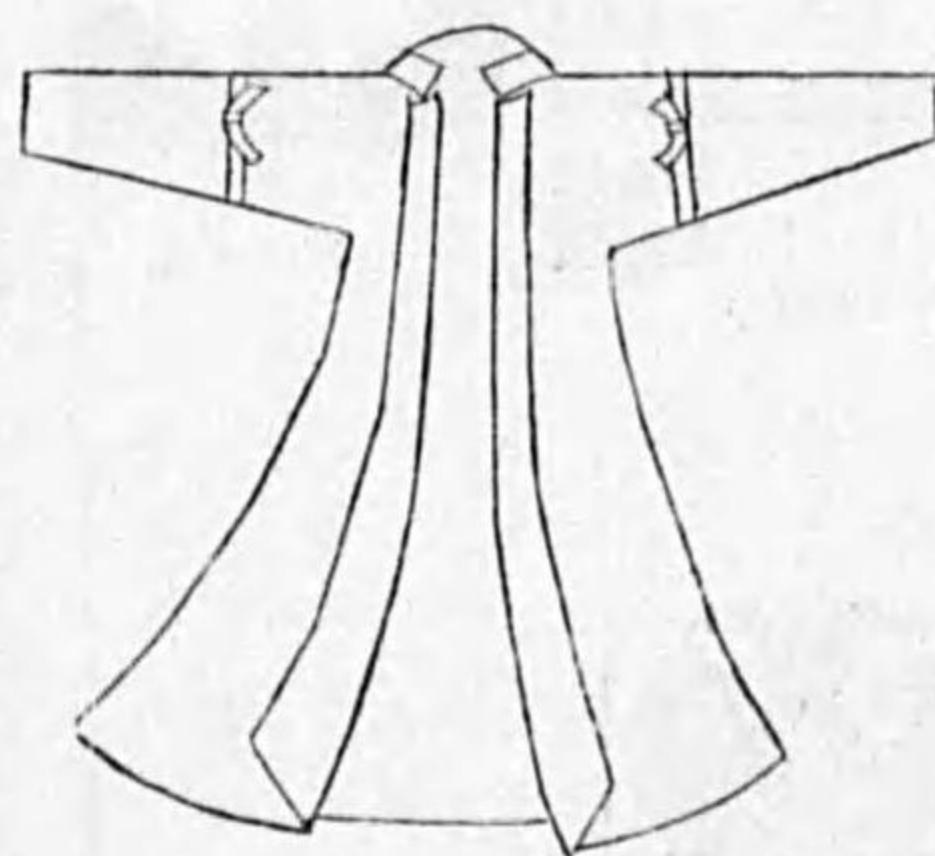

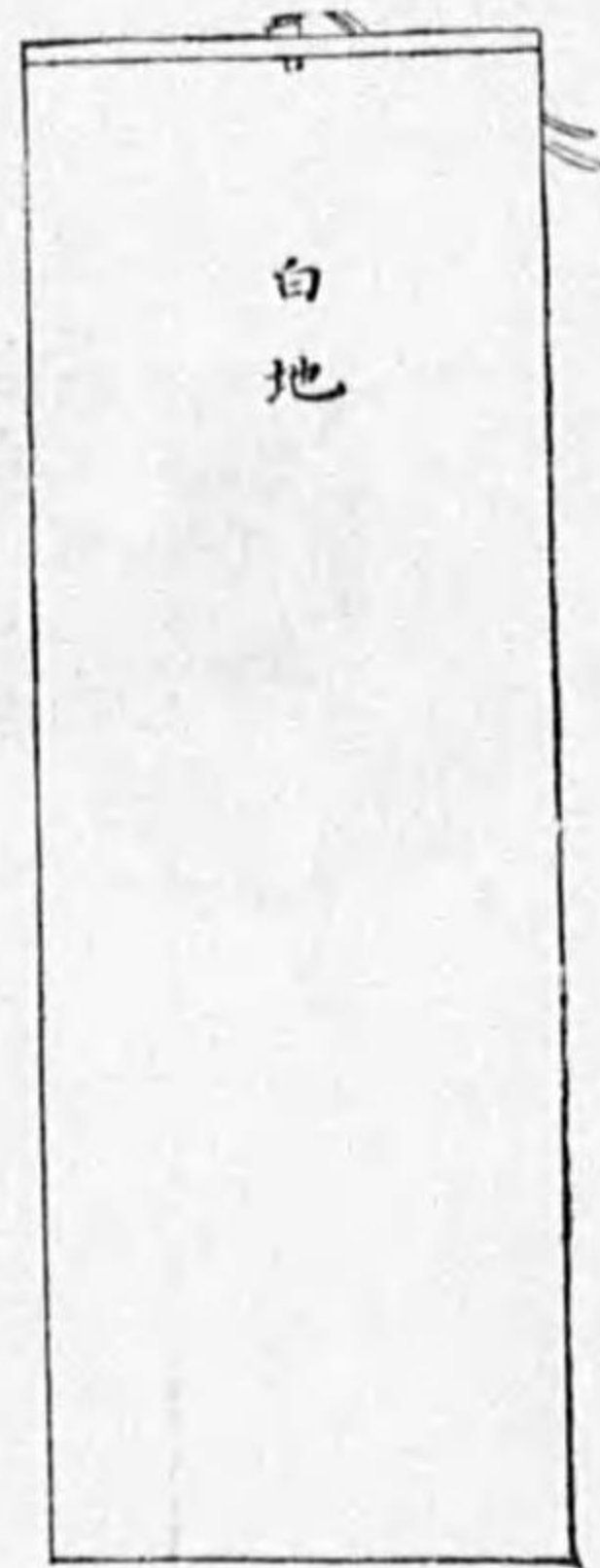

舞鶴藩肩印
上分白絹 以下白木綿

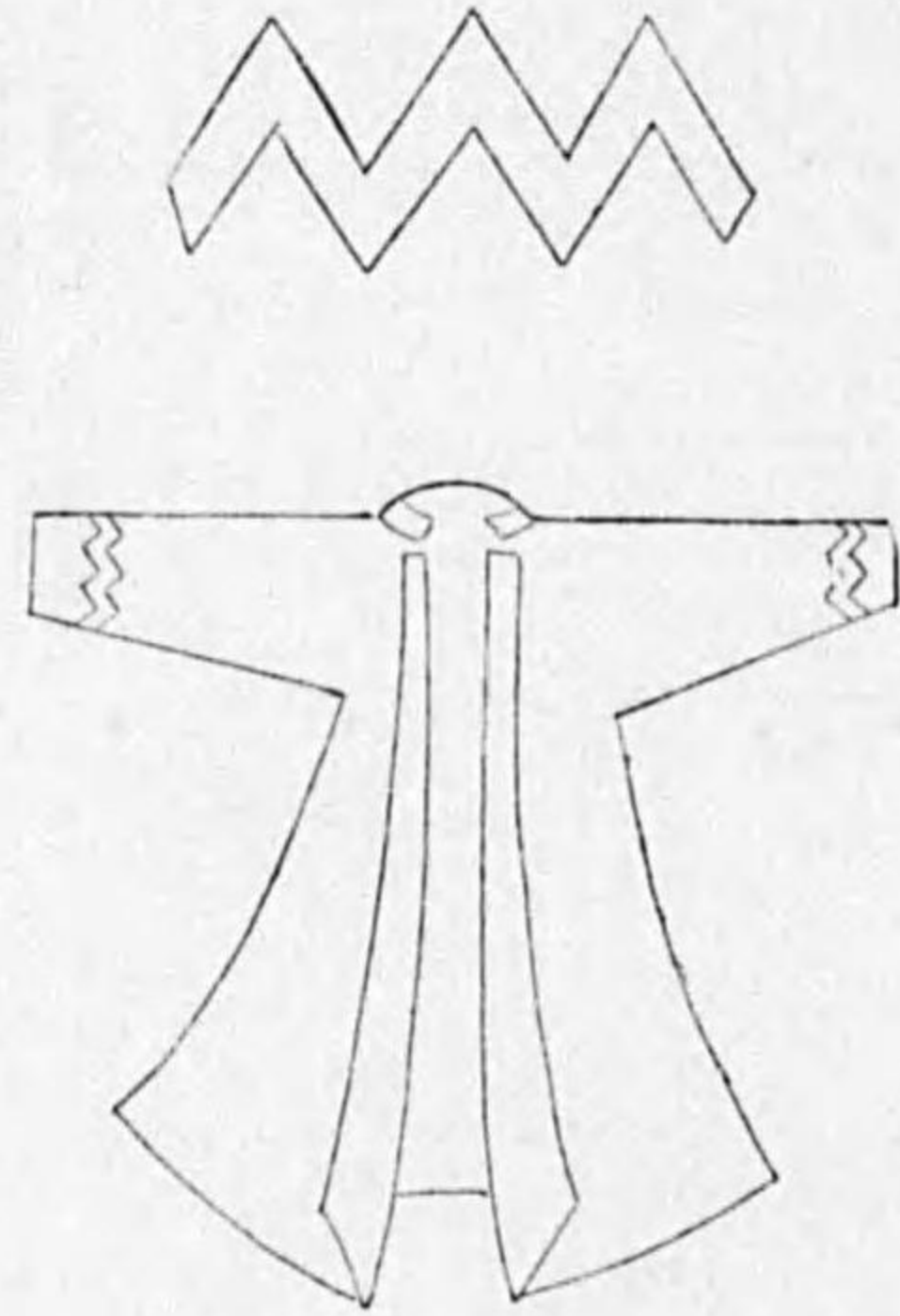

犬山藩袖印
左右袖赤山形

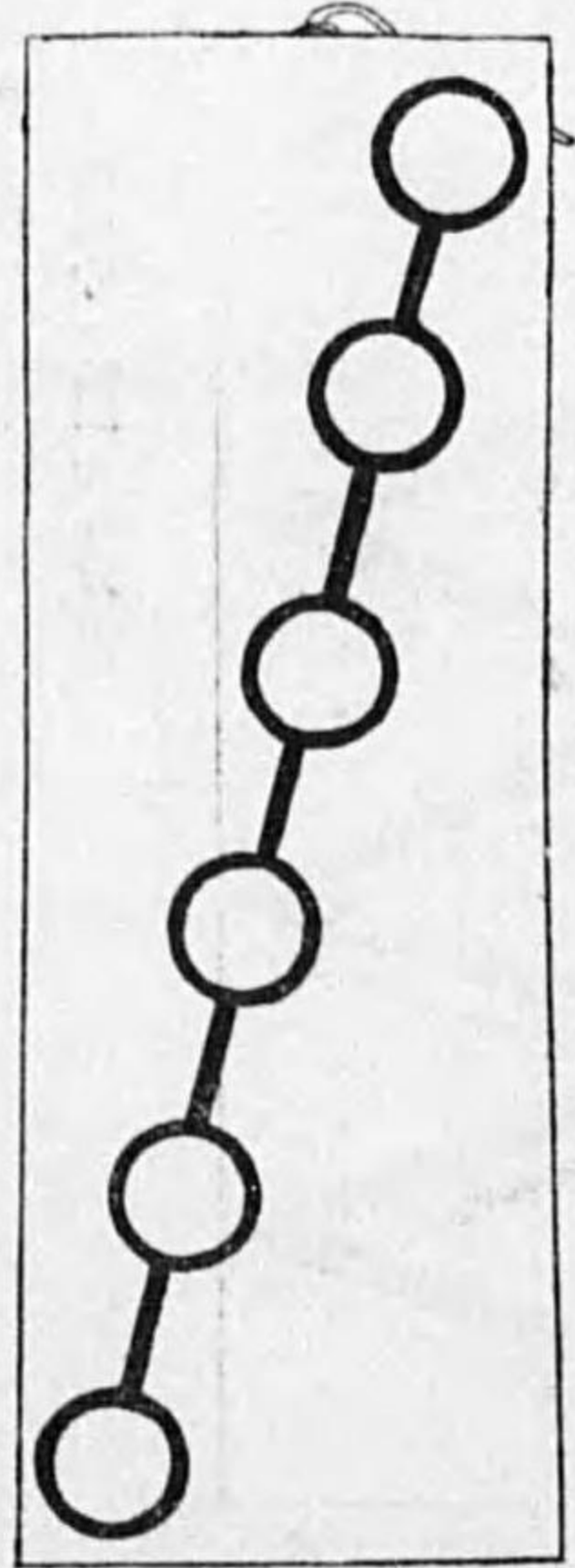

今治藩肩印
白地(赤印)



同肩印

(赤地)

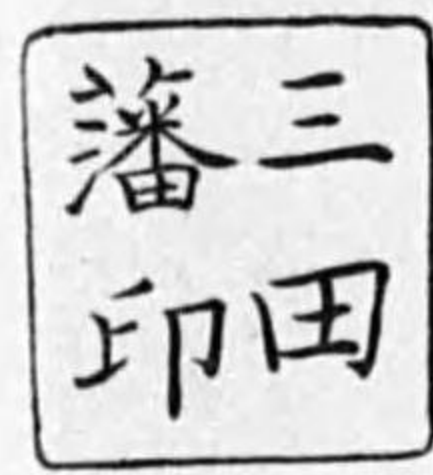

白地中ニ朱印

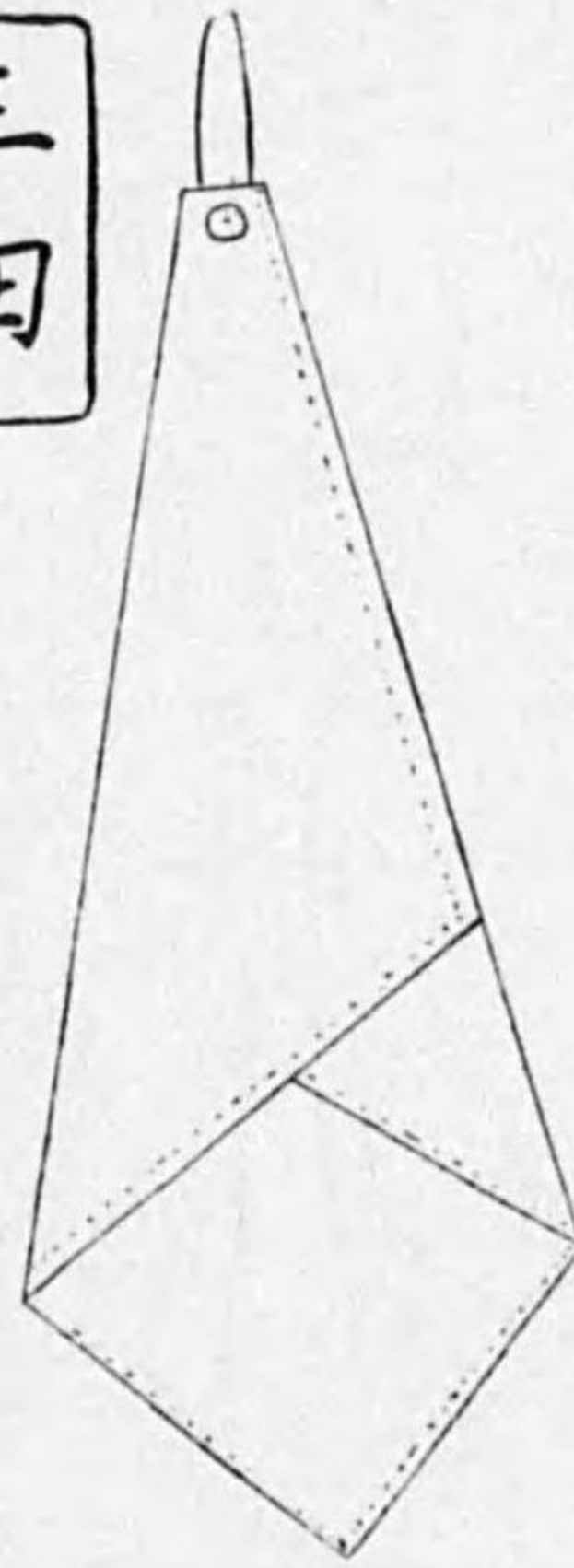

三田藩肩印

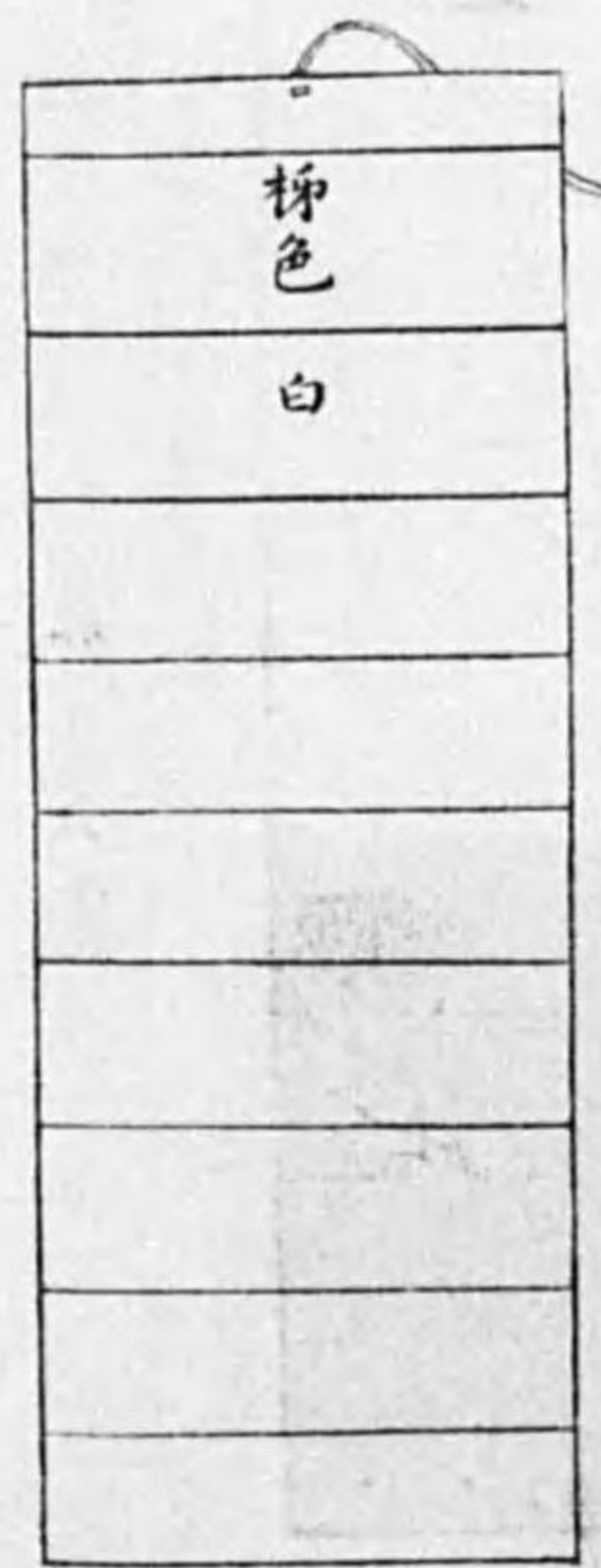

高槻藩肩印
長六寸三分 幅一寸六分 柿色白段々

田邊藩肩印
逕徒用ヲ絹分士寸九堅
分五寸三鯨幅横

袖印
逕輕足徒分士寸五堅
用ヲ麻
分七寸三鯨幅横
(紋赤)

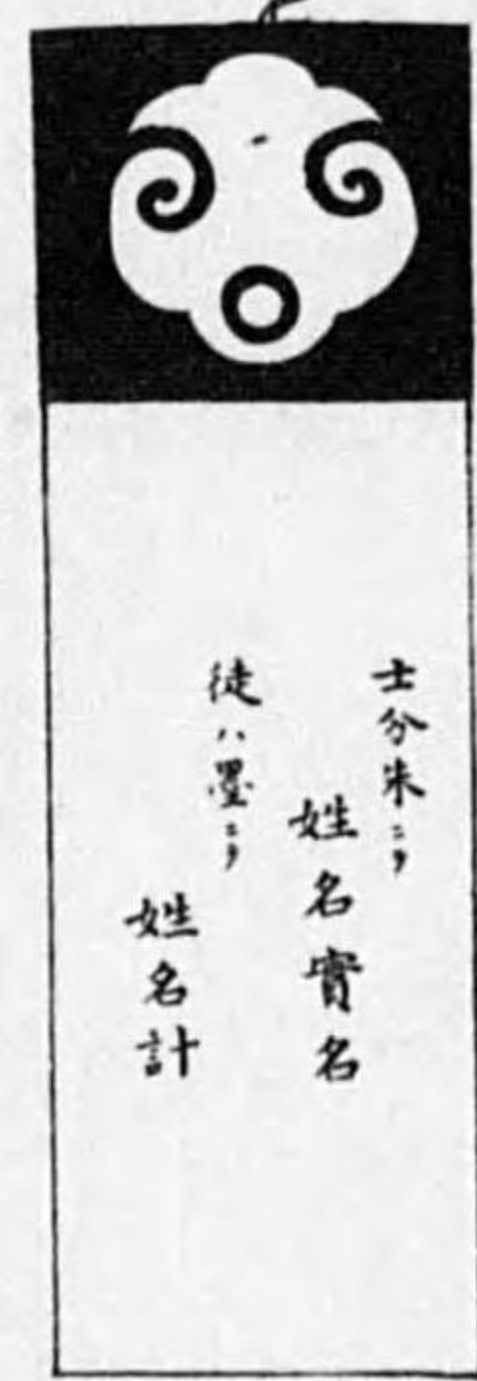

復古記 卷百(中) 明治元年六月十八日

分五寸三鯨巾横

袖印
三寸巾横鯨

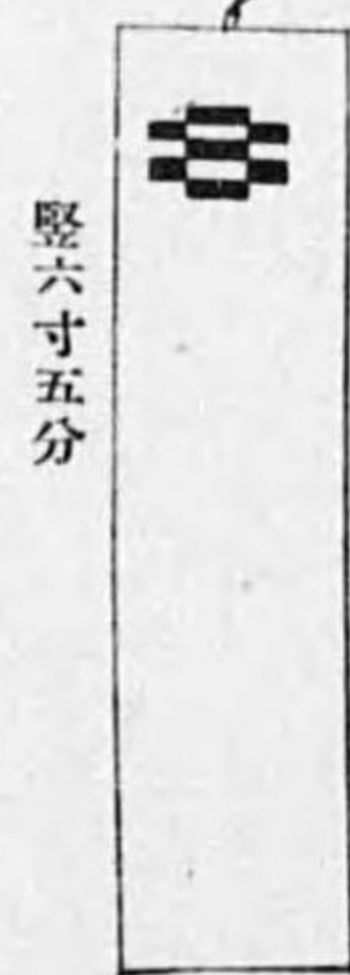

堅六寸五分

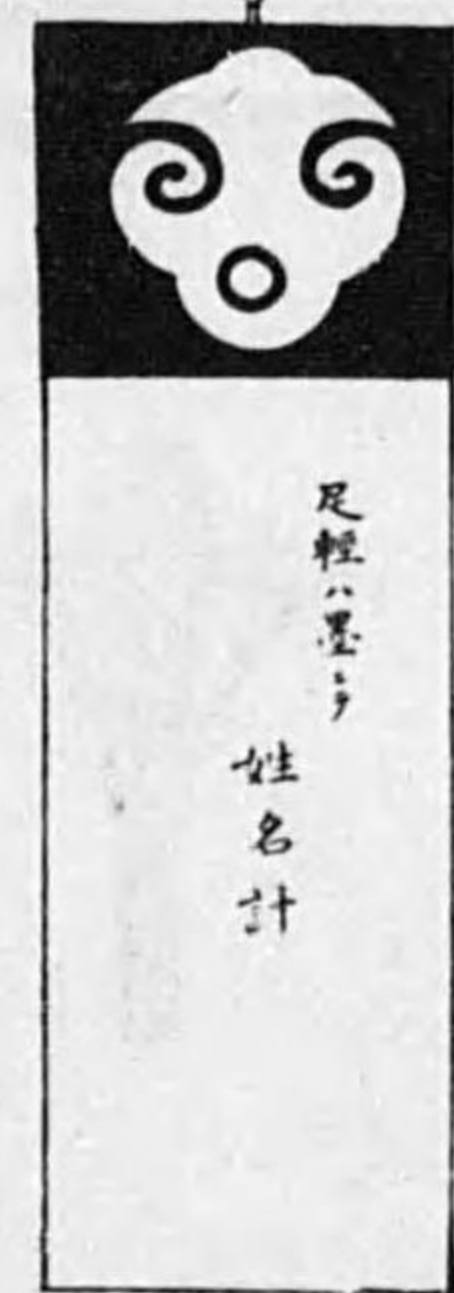

足輕木綿ヲ用 堅九寸

復古記 卷百(中) 明治元年六月十八日

新宮藩袖印

豎九寸三分 幅三寸



同

肩印

豎五寸 幅一寸八分

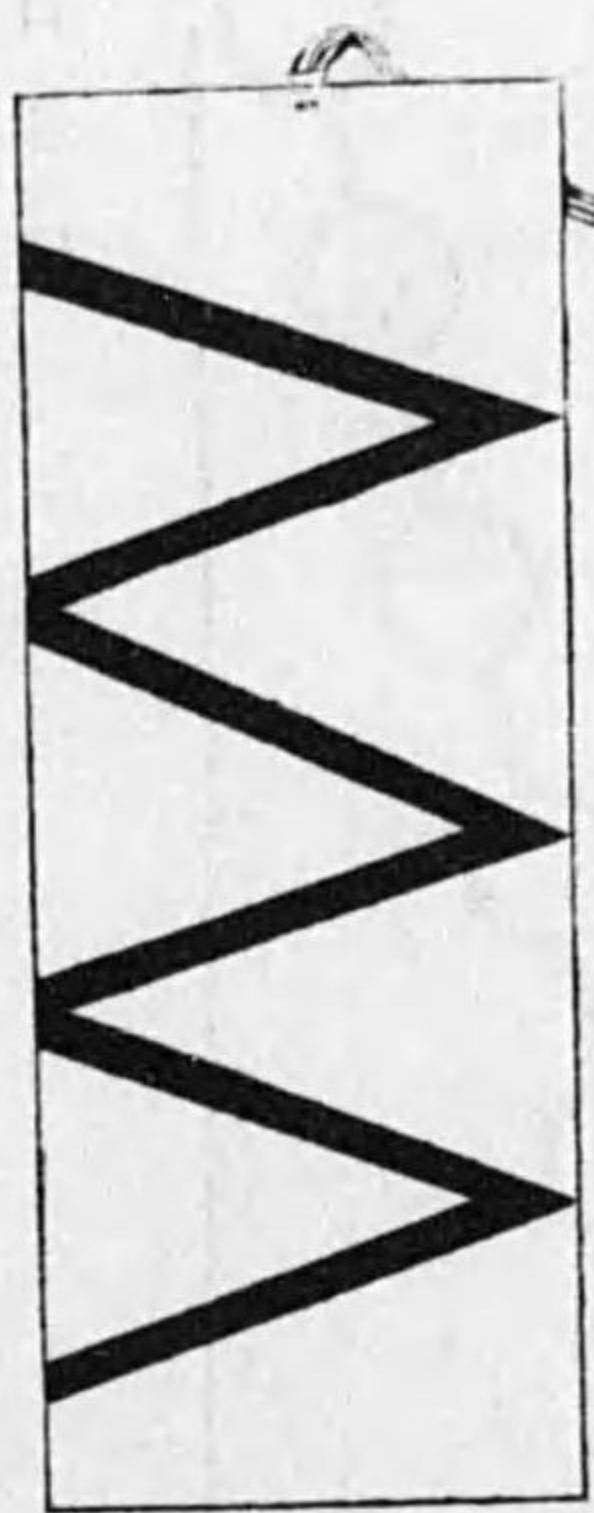

二九八

熊本新田袖印

右袖組違ヒ 左袖ニツ引

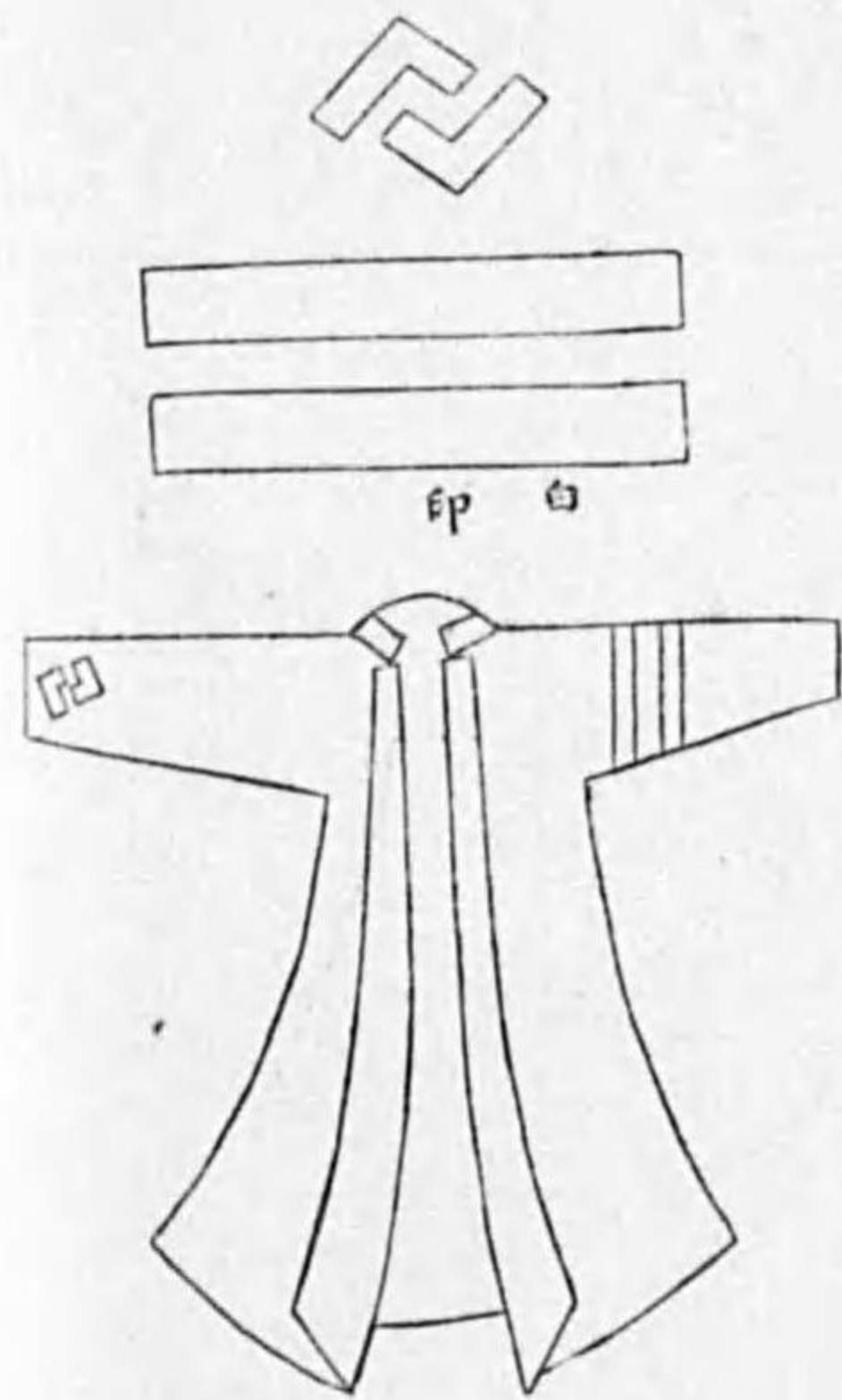

沼田藩袖印

左右袖ニ前後白印

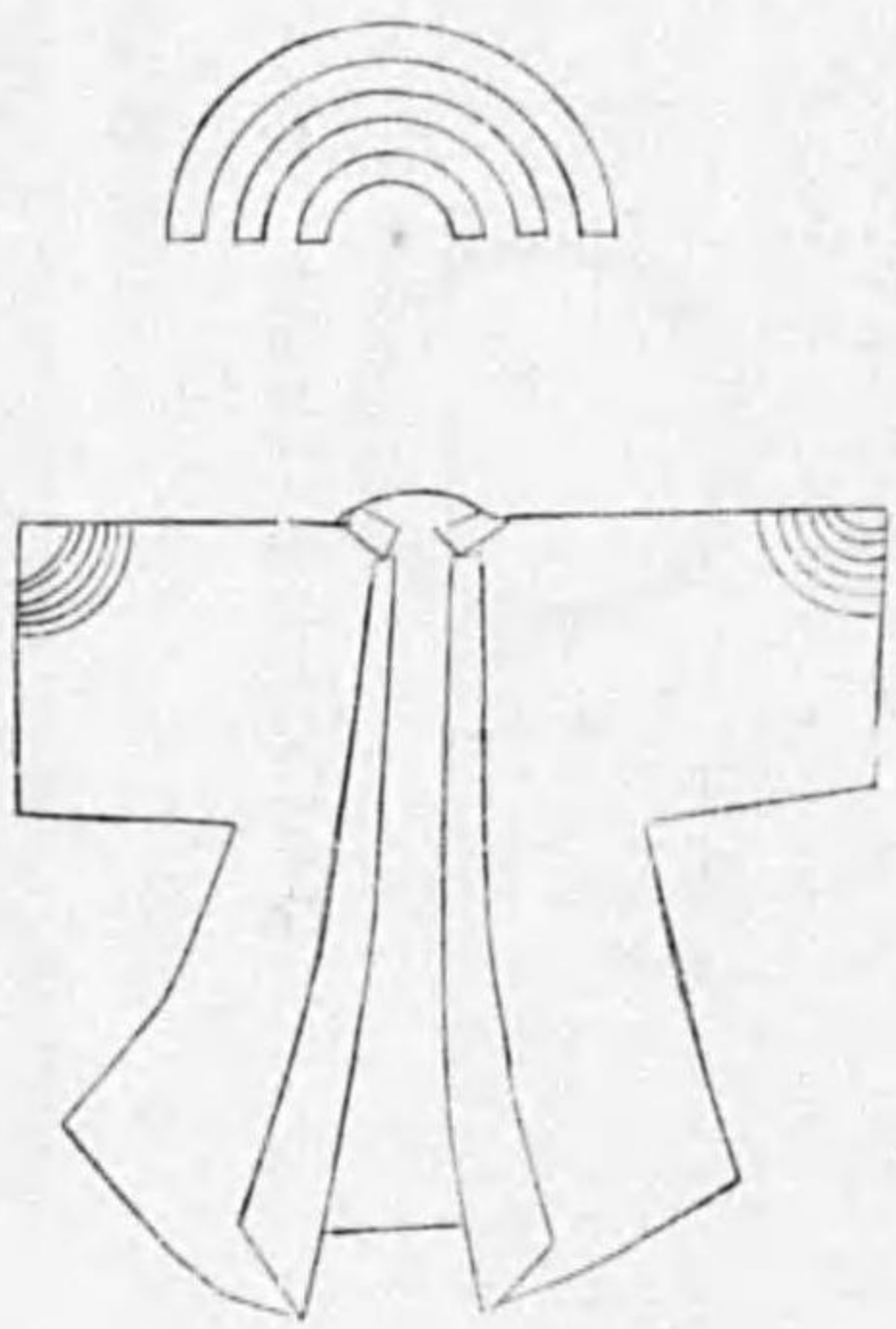

同

肩印

地水色紋白土分以上羽二重

豎六寸一分 横二寸五分



花房藩肩印

白地 長五寸 幅三寸五分



高遠藩肩印

白地紋紺

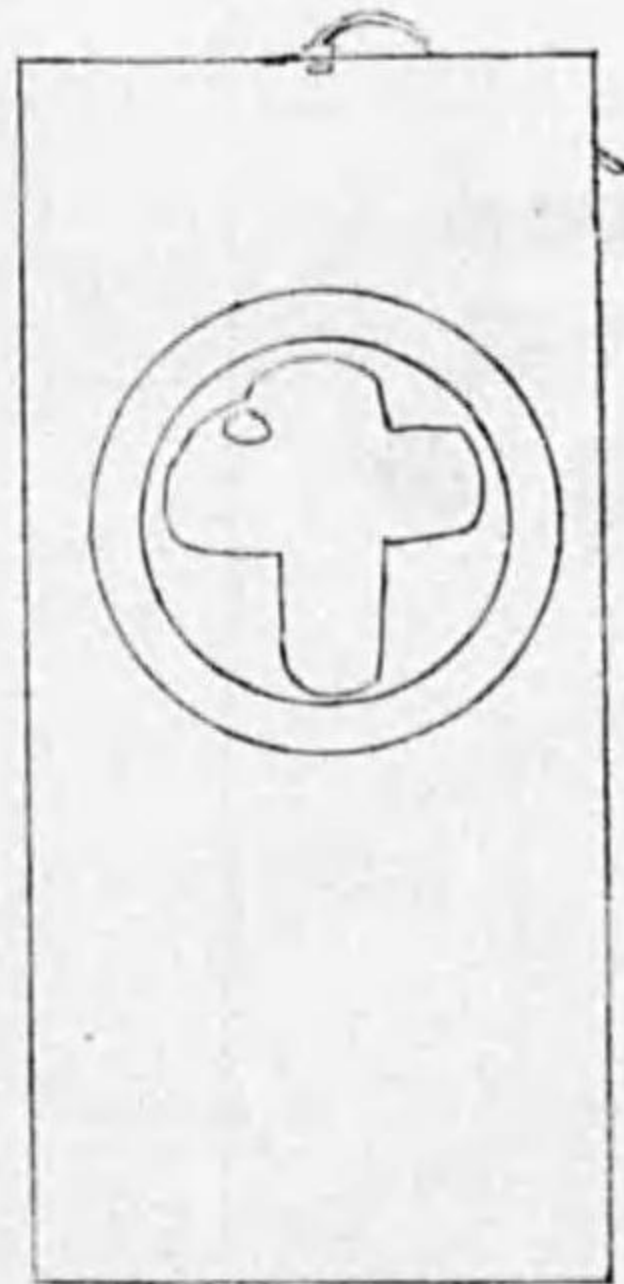

復古記 卷百(中) 明治元年六月十八日

二九九



(地赤)

同



銃卒

(名署=央中)
(地赤)

吉田藩肩印 長曲尺八寸 幅三分 士分



高島藩肩印 竪六寸 幅三寸五分 輪二寸六分 太サ三分



(赤天地白)

安中藩肩印 竪九寸八分 幅三寸二分 士分以上用絹以下八用麻

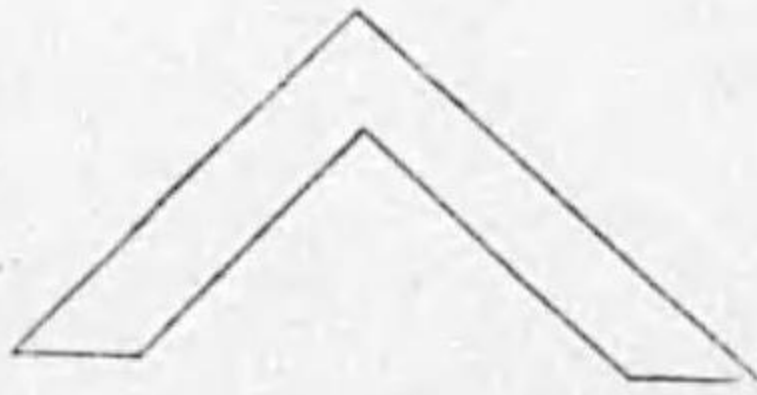

出石藩袖印 左右袖白山形長五寸 輕輩之者印同様白襟

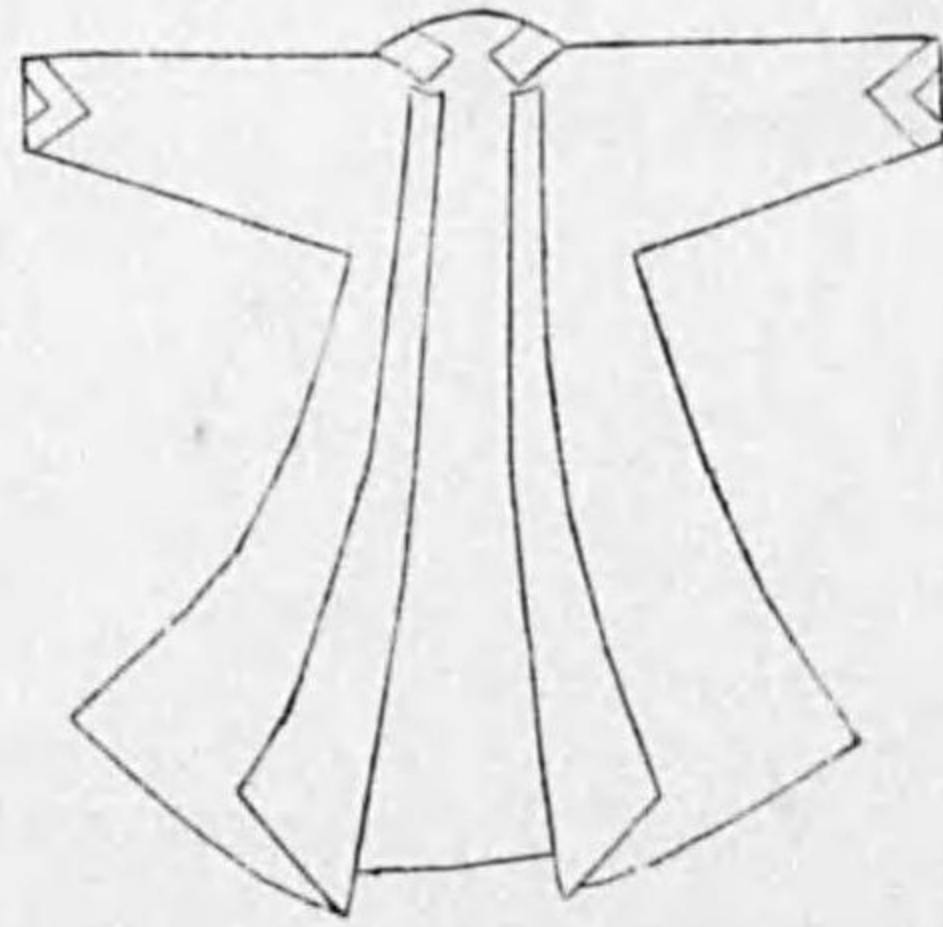

西條藩肩印 士分 竪曲尺九寸四分 横三寸五分



杵築藩肩印

復古記 卷百(中) 明治元年六月十八日



同 輕輩同寸

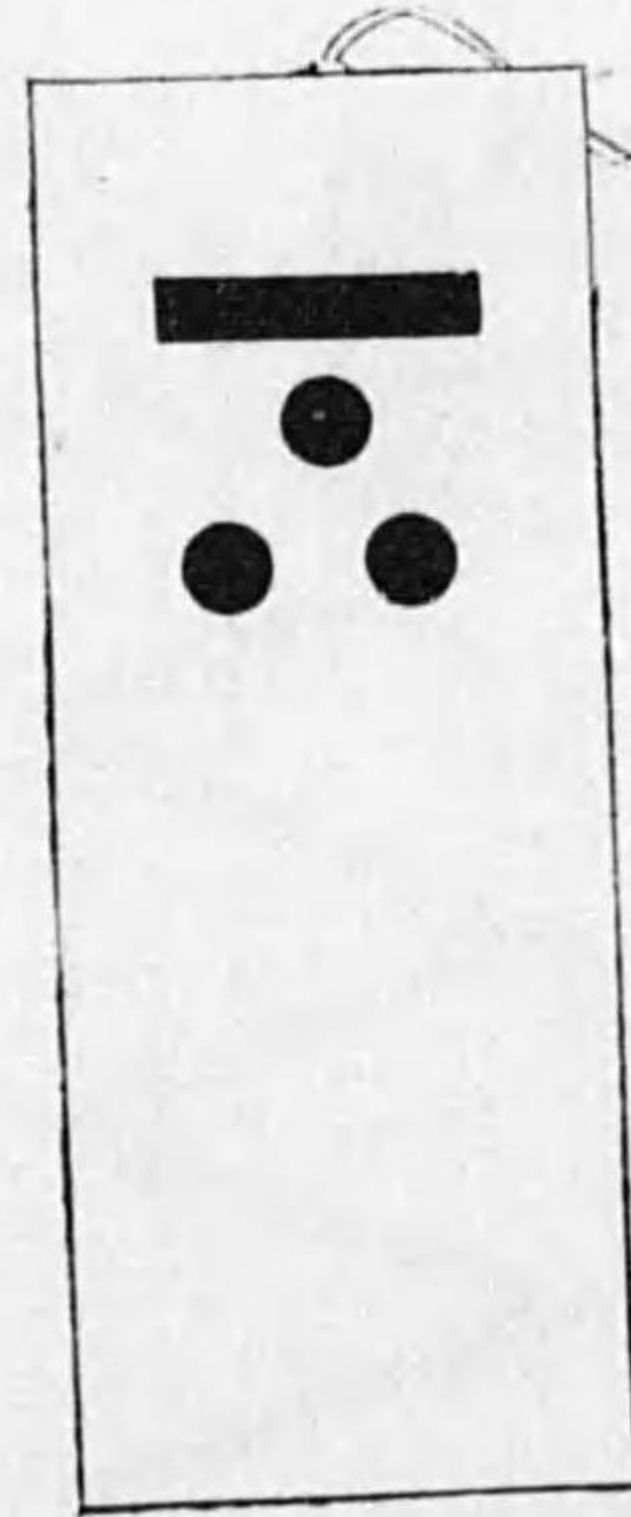

加納藩肩印

復古記 卷百(中) 明治元年六月十八日

岩村藩肩印



村松藩肩印

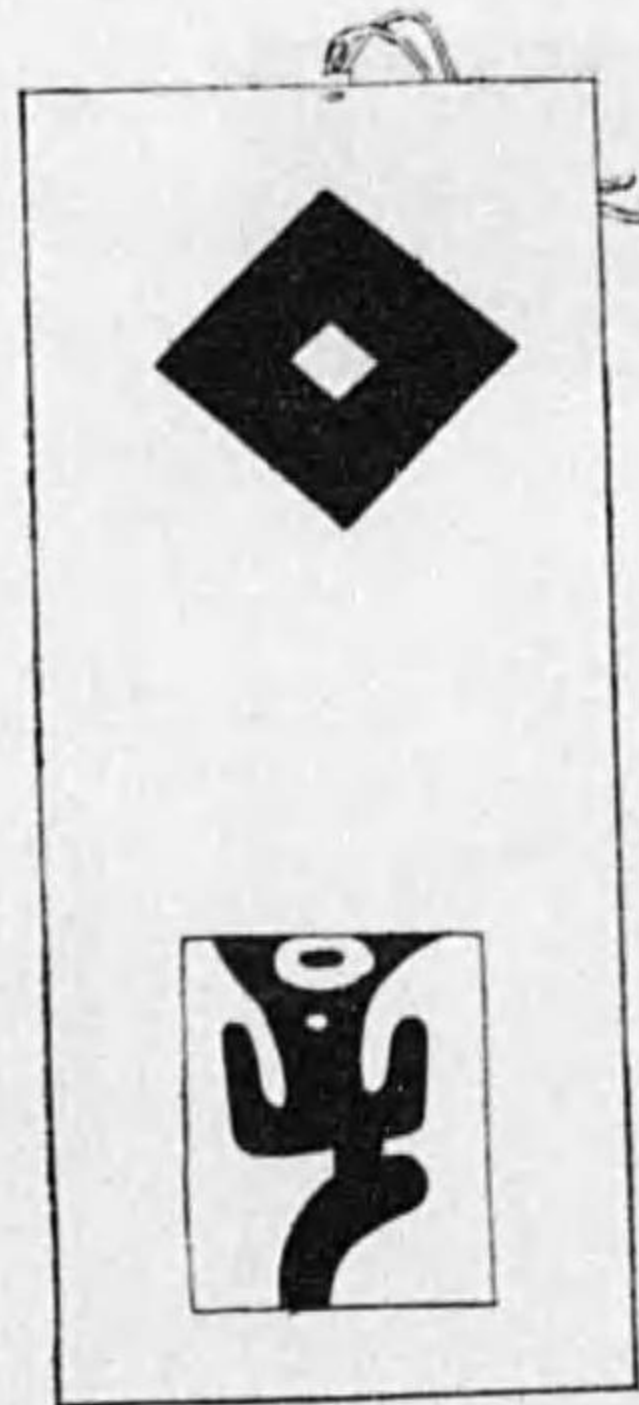

三〇二

廣瀬藩袖印
白二筋猪ノ目

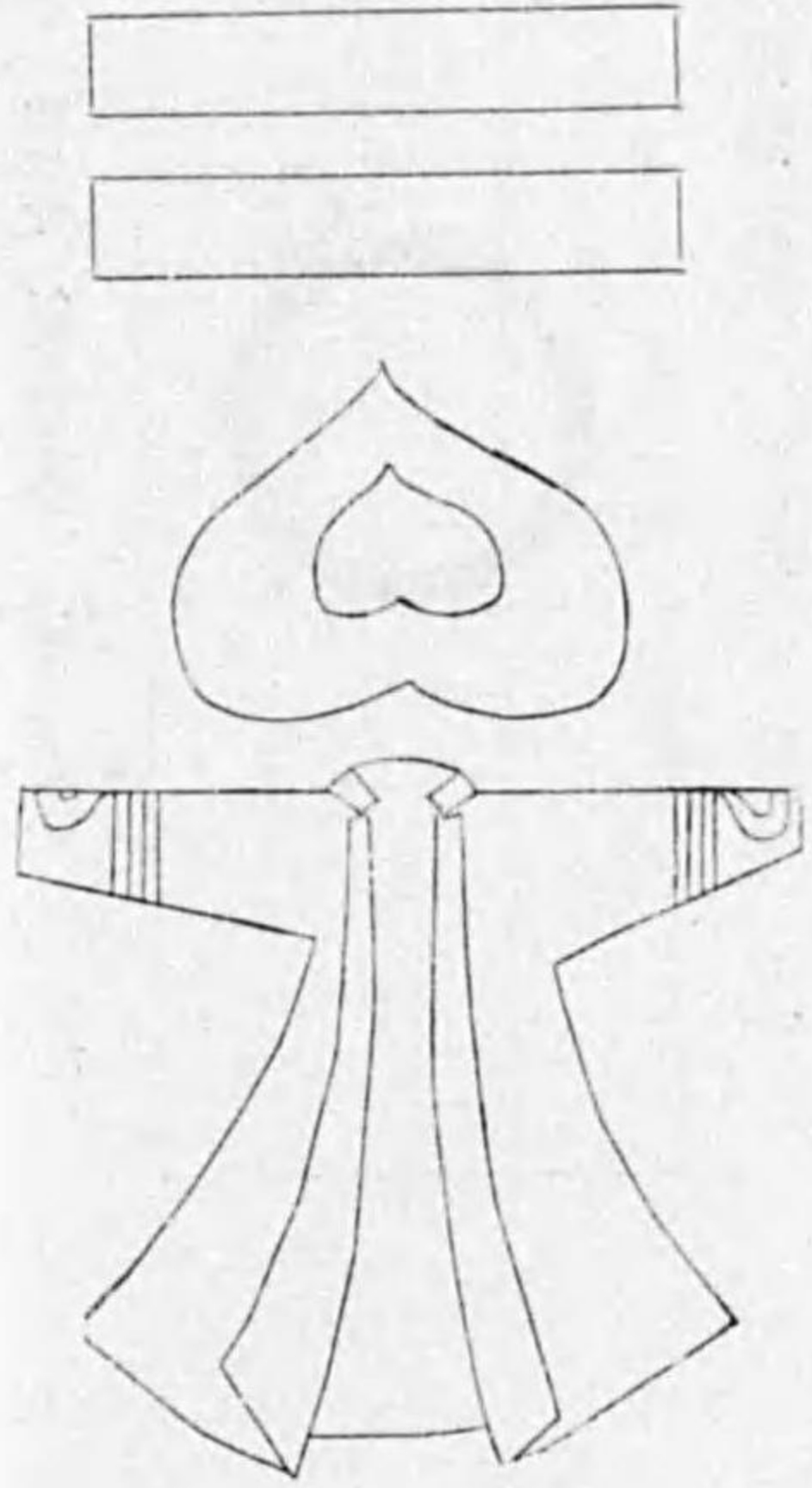

宇士藩袖印
左袖二筋

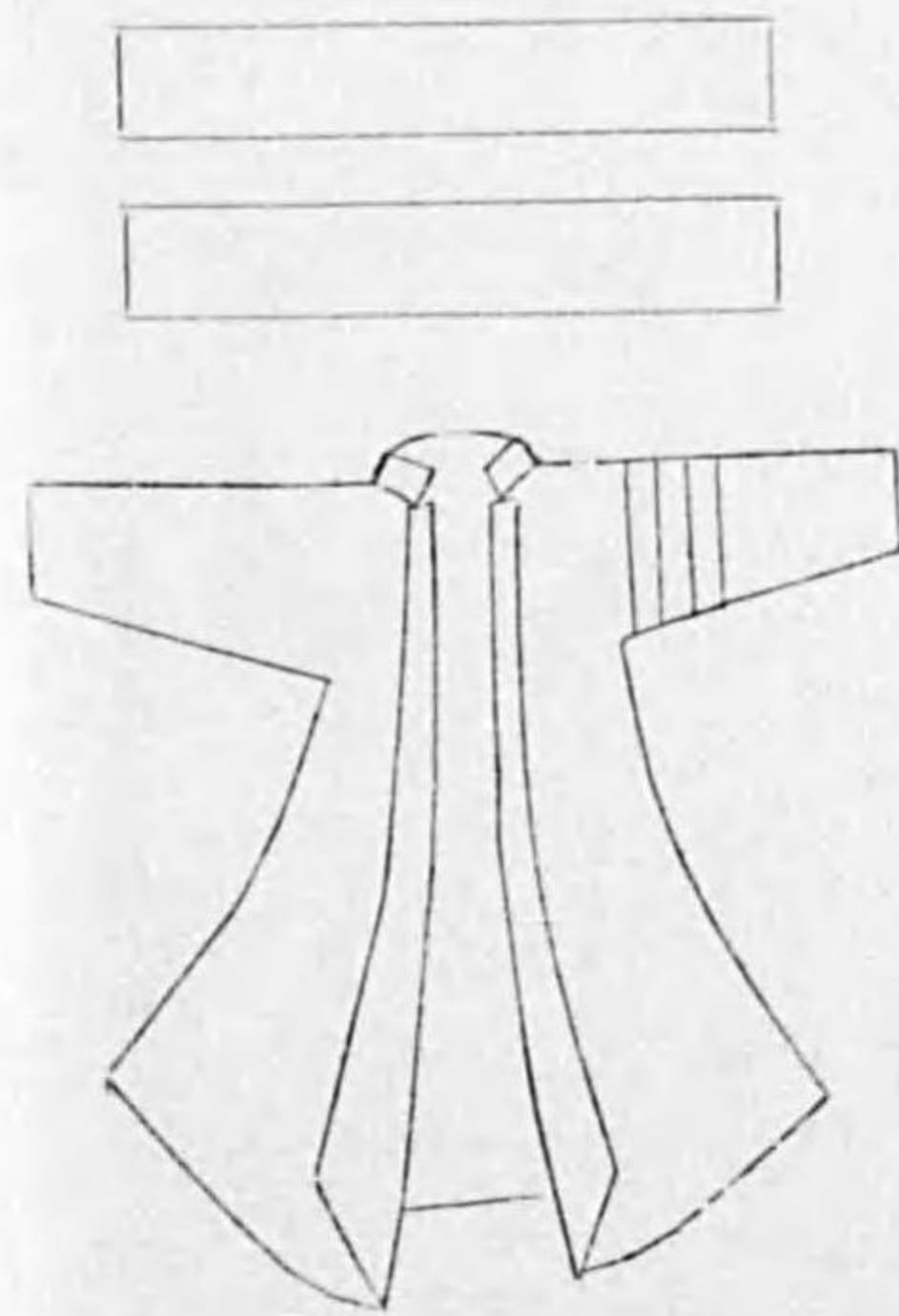

廣島新田袖印

左右袖三ツ引白
並ニ赤ヲ用

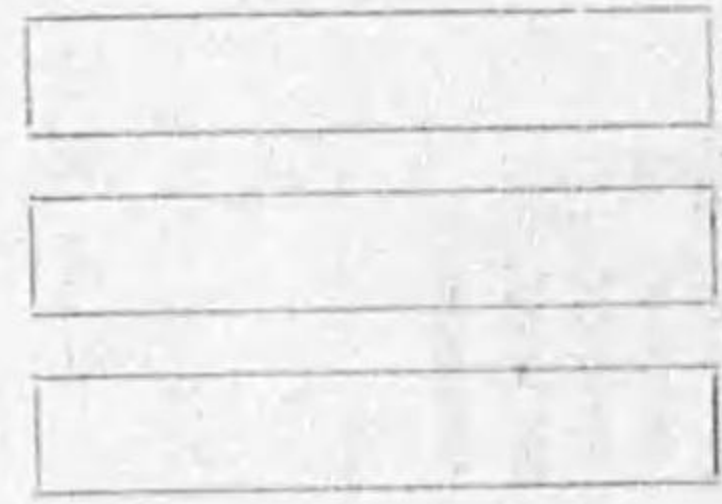

久留里藩肩印

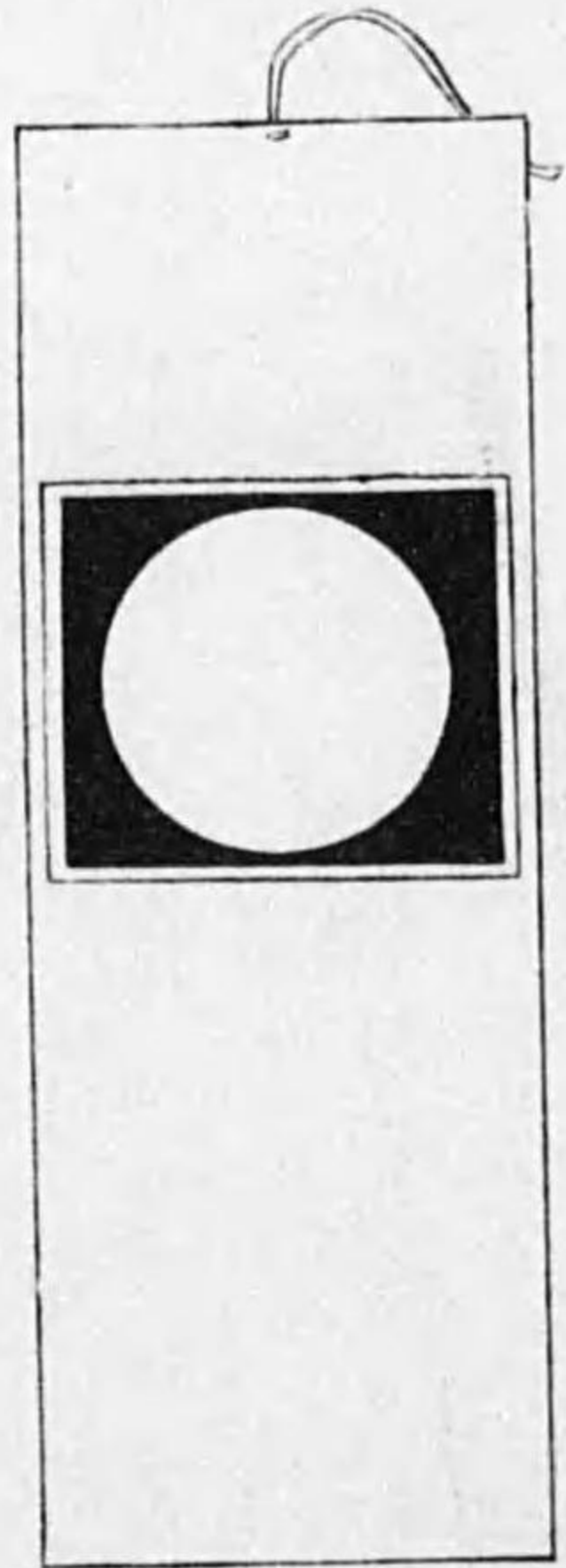

重原藩袖印

左右袖白矩形

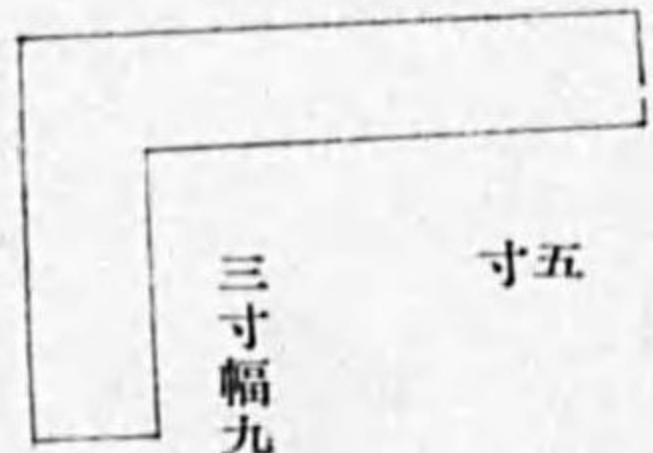

一關藩合印

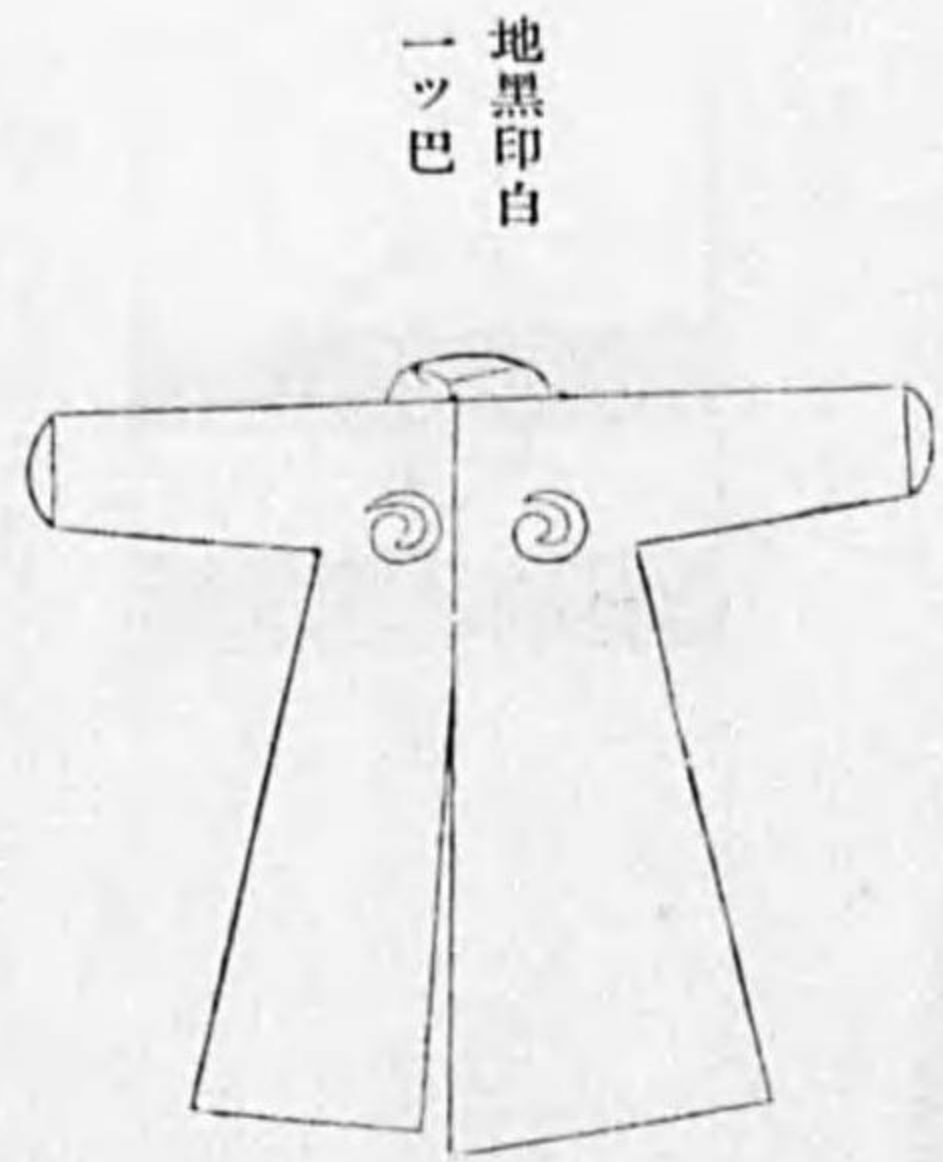

地黒印白
一ツ巴

復古記 卷百(中) 明治元年六月十八日

三〇三

復古記 卷百(中) 明治元年六月十八日

高須藩袖印

左袖 白一文字幅一寸長五寸 袖口ヨリ一尺上

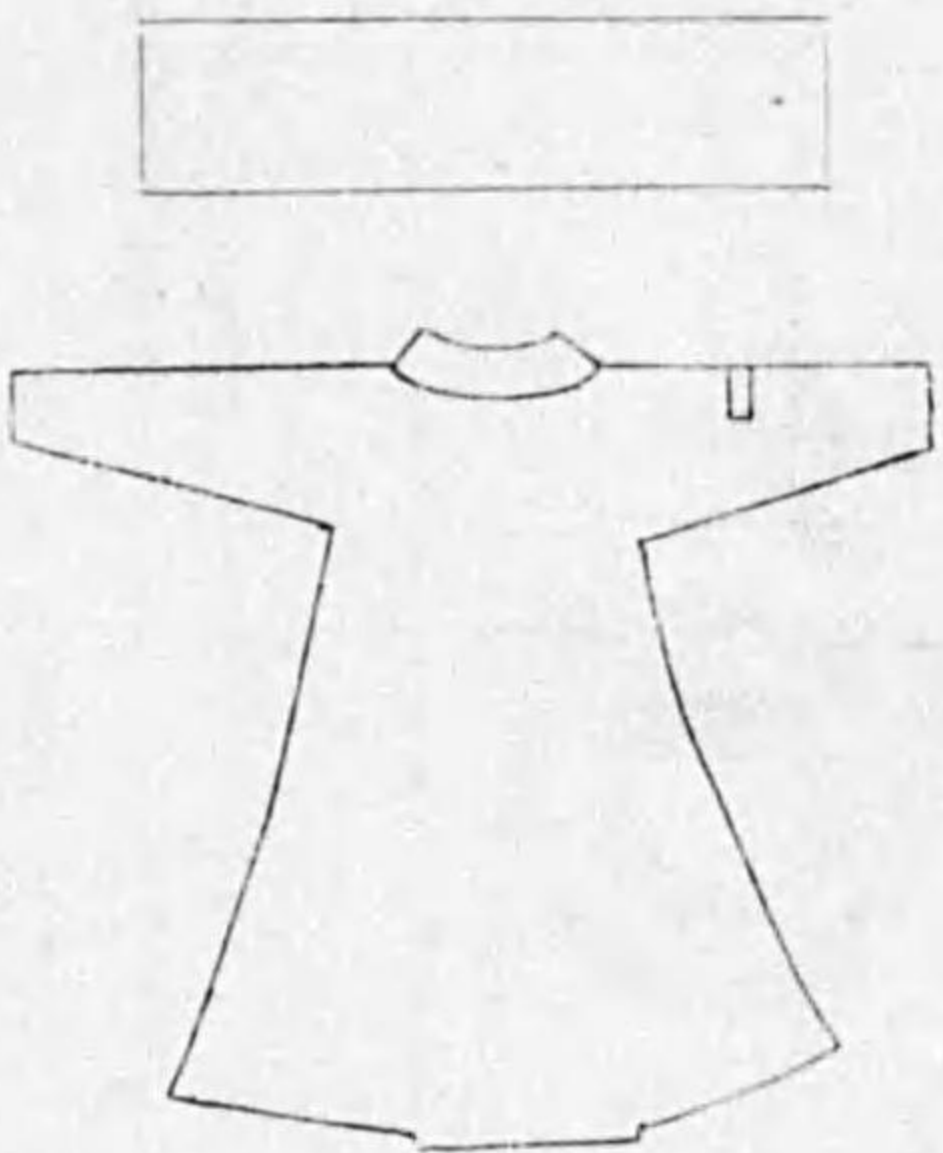

今尾藩肩印

印藍色 豎曲尺五寸八分幅二寸 士分絹輕覆木綿



同 肩印

長六寸巾三寸



同 襦袴印

兩足赤一 筋幅一寸

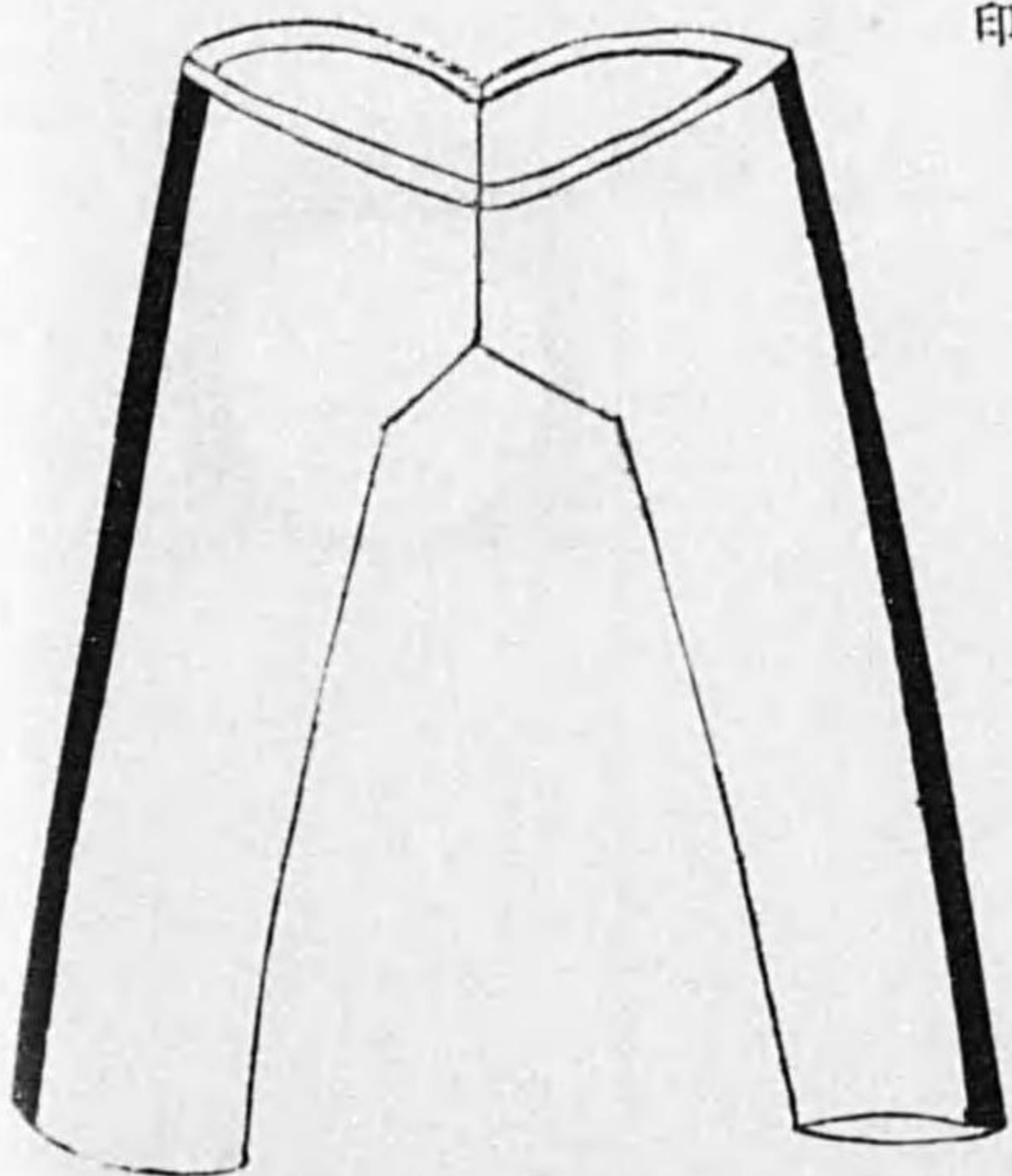

三〇四

磐城平藩袖印

左右袖 白山形 木綿 幅一寸

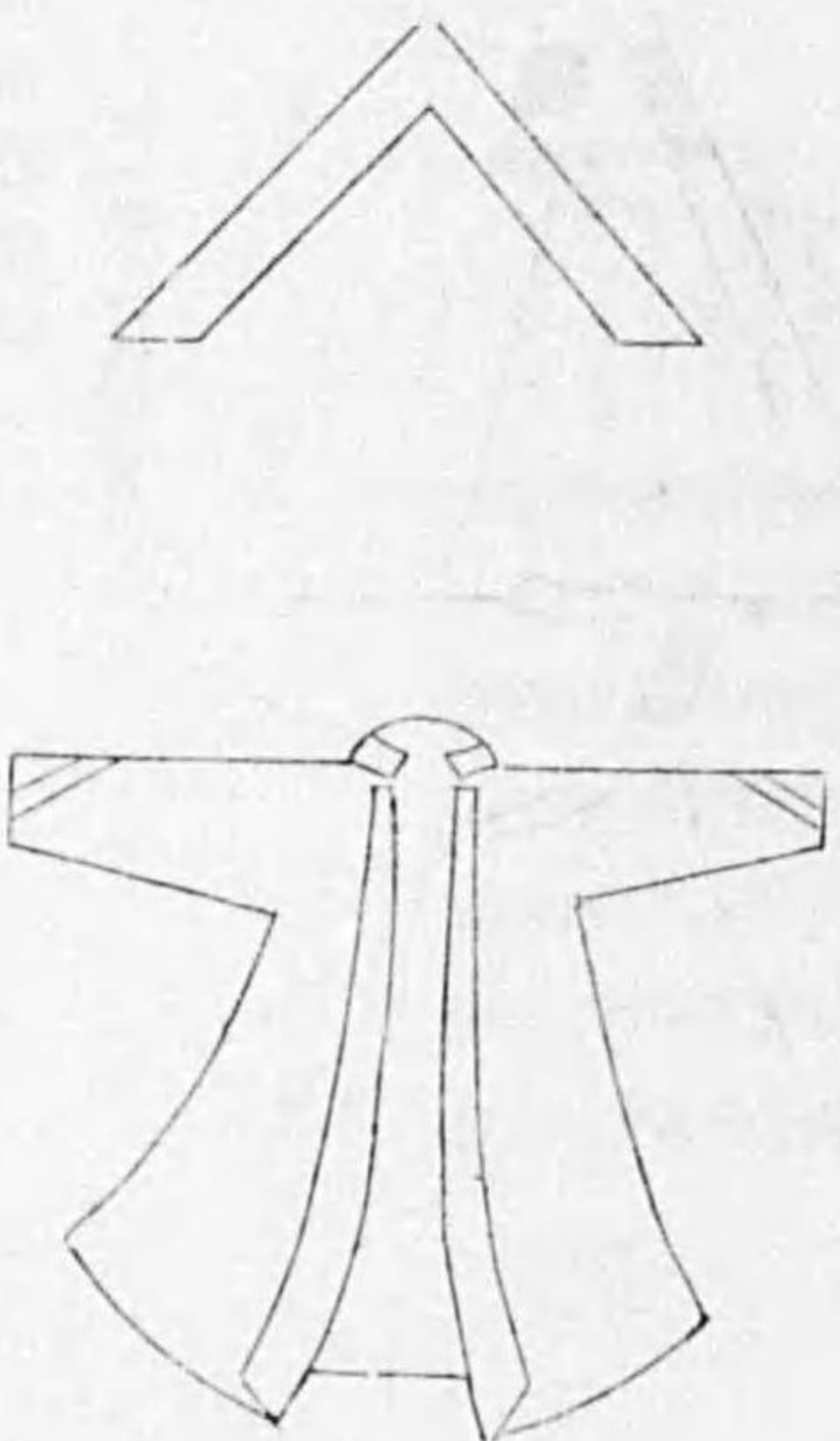

烏山藩袖印

左袖袖口ヨリ五分 白赤幅五分ツ、

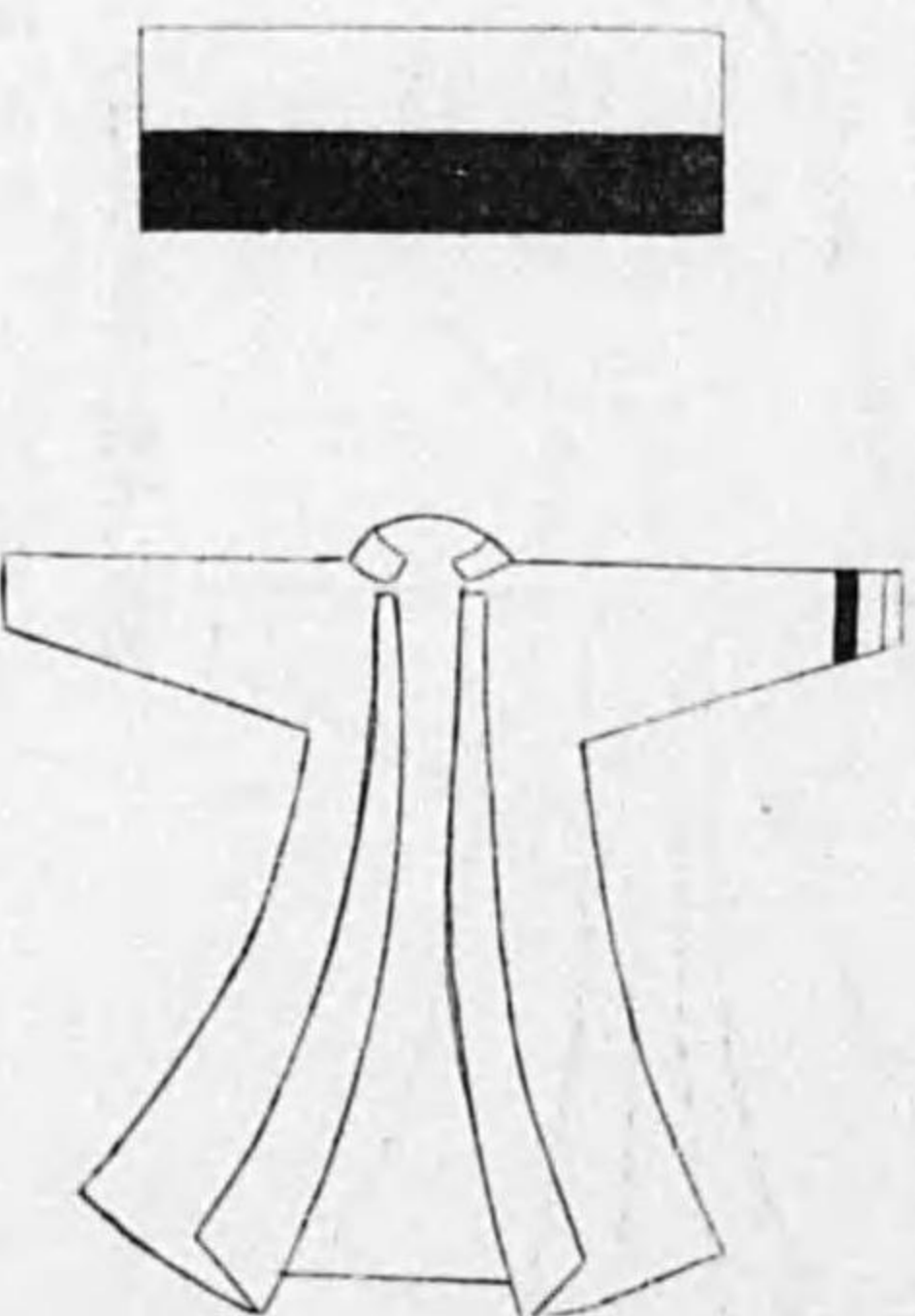

烏羽藩肩印

白地豎四寸五分 幅二寸五分



大村藩合印

白手拭長三尺 臨機相用

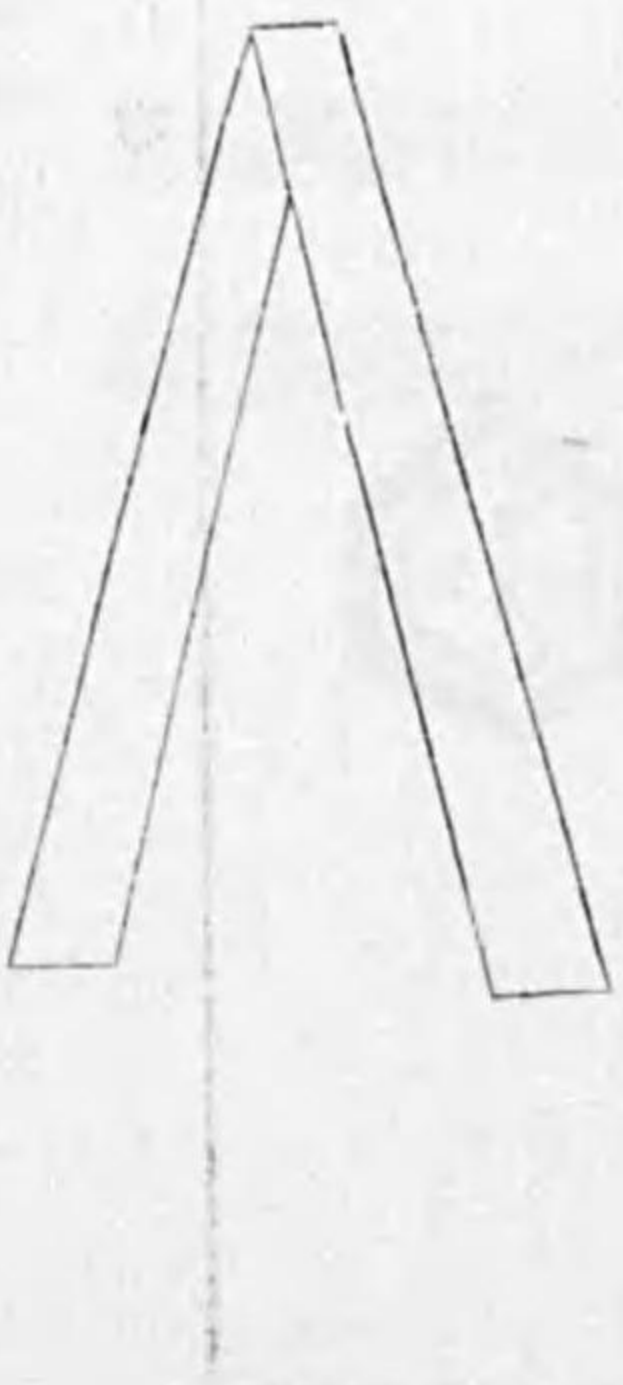

復古記 卷百(中) 明治元年六月十八日

三〇五

復古記 卷百(中) 明治元年六月十八日

印袖藩口水
筋一白端袖右左 字十白袖右

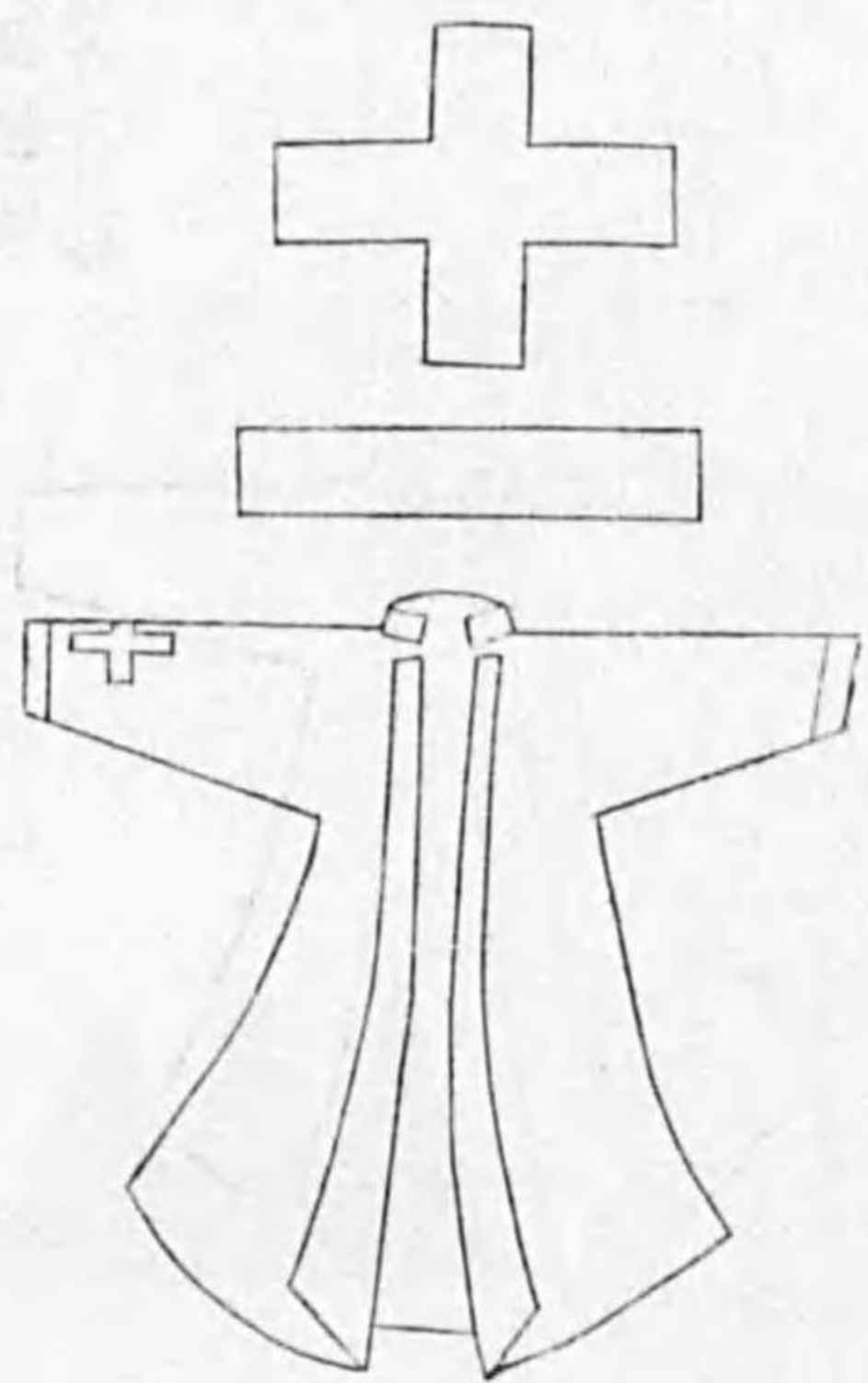

印袖藩方鴨
角寸二尺曲繫 角ツ三白袖左

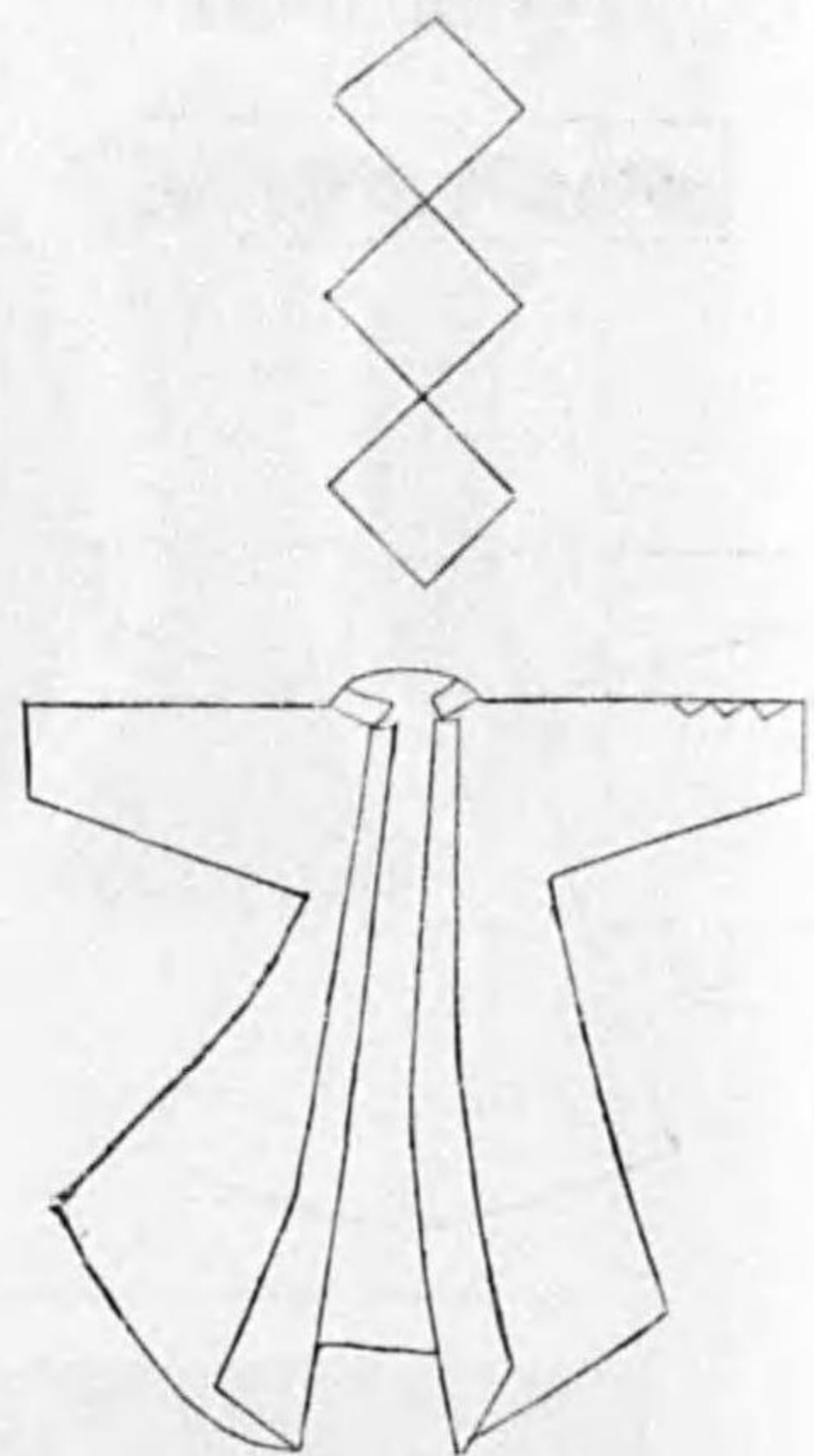

印袖藩出日
印白=袖左

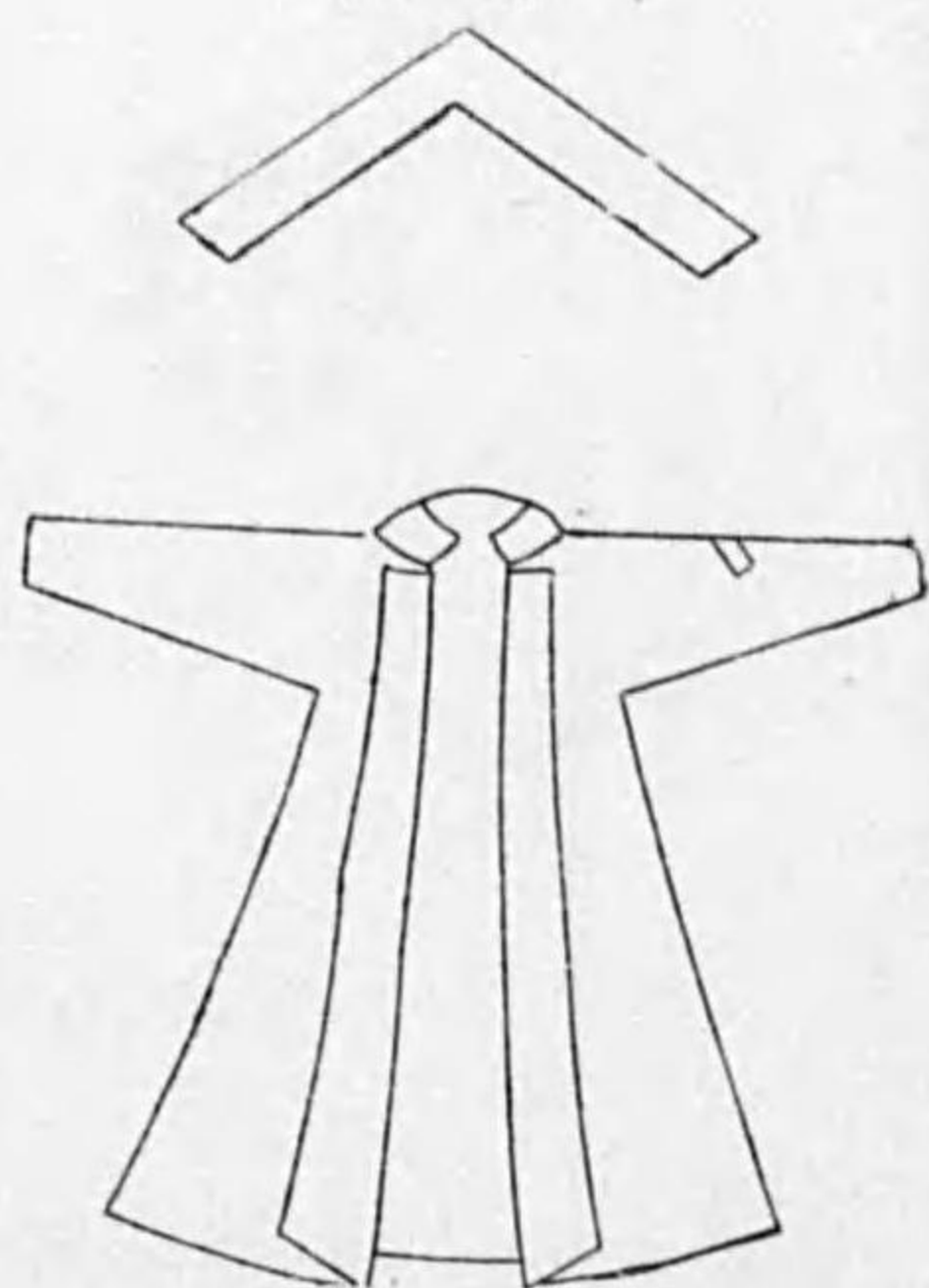

印袖藩取高
分五幅 筋二白袖左

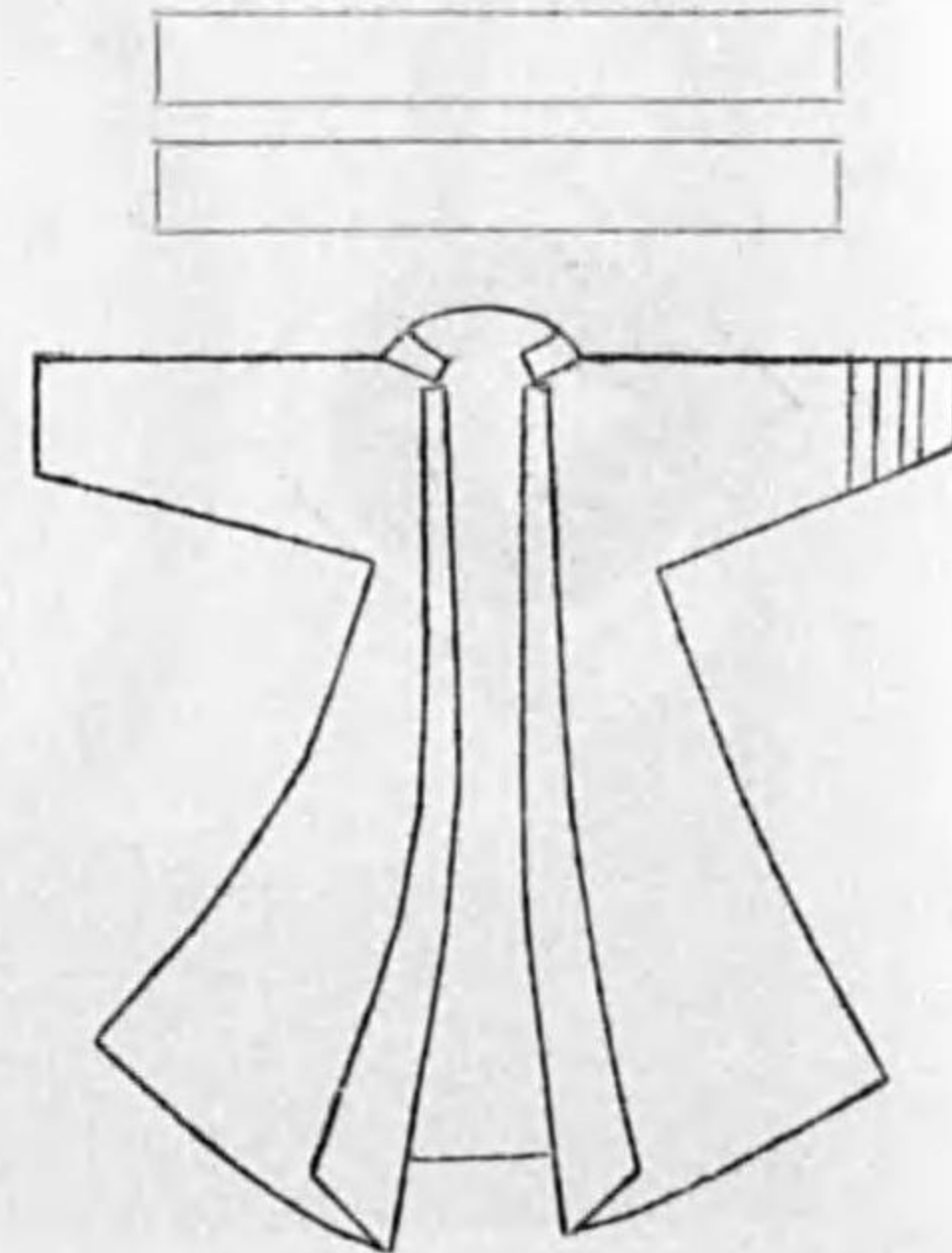

三〇七

松嶺藩合印
白木綿子持筋襷筋黒

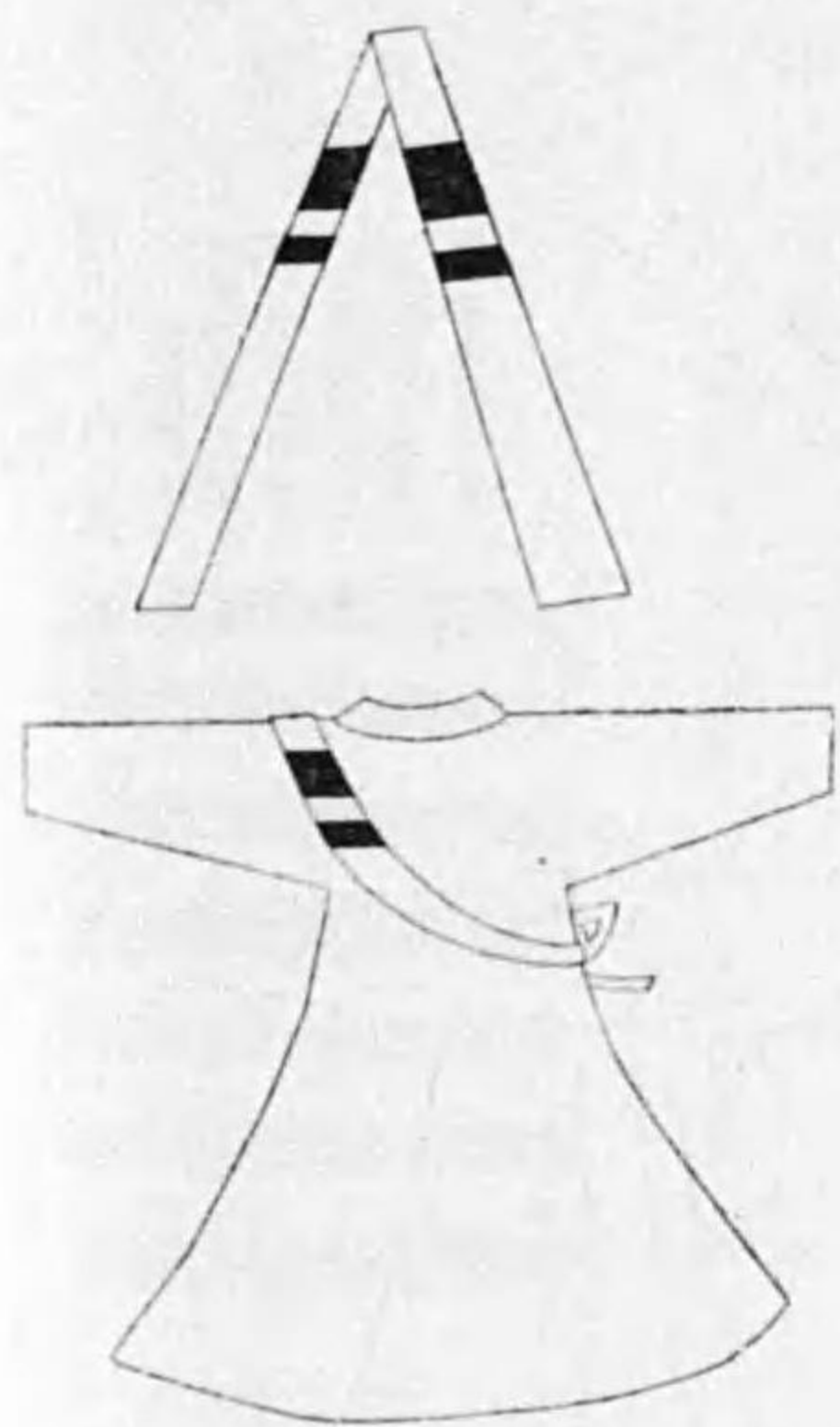

足守藩袖印

右肩ニ白八日月麻布輕卒八木綿

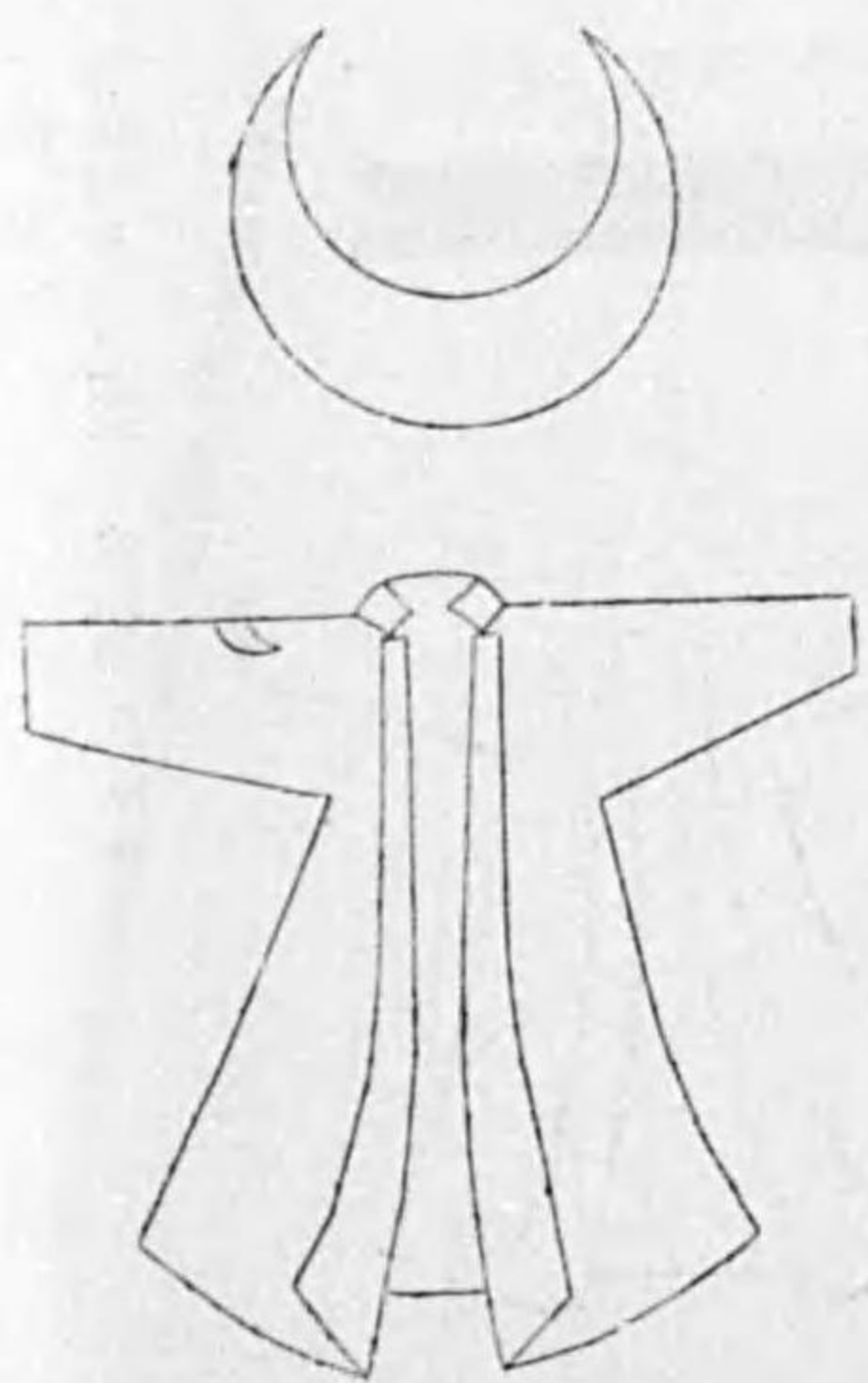

高鍋藩肩印

復古記 卷百(中) 明治元年六月十八日



園部藩肩印

地白布



三〇六

復古記 卷百(中) 明治元年六月十八日



勝山藩肩印



人吉藩肩印
長サ曲尺八寸七分 巾曲尺五寸(紋朱)

三〇九



荊屋藩肩印
士分以上 長六寸 幅三寸二分

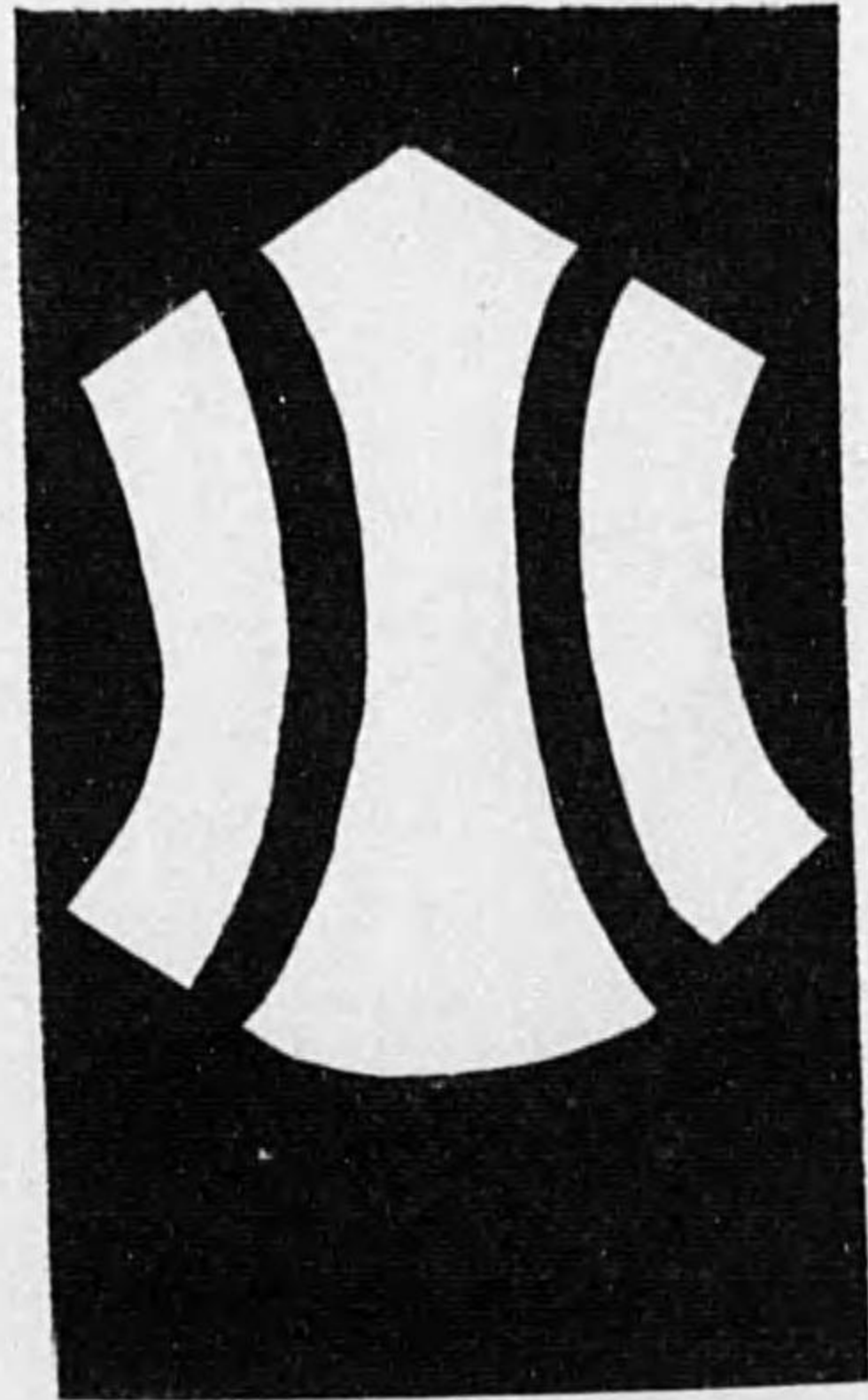

銃卒以下 長幅同前

岩槻藩袖印
シキネカ地白 印=袖右

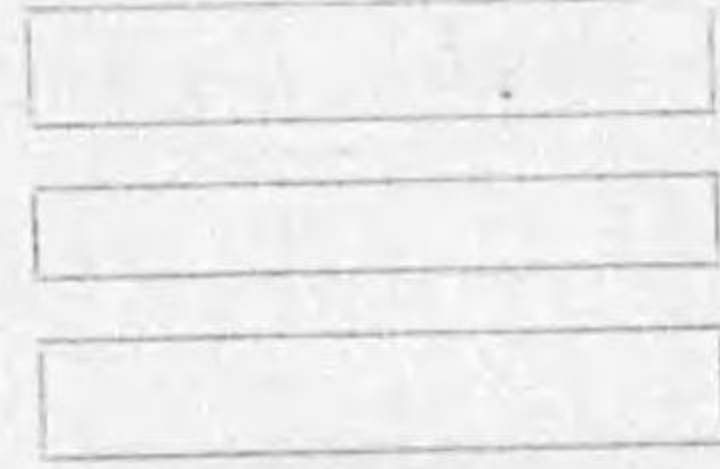
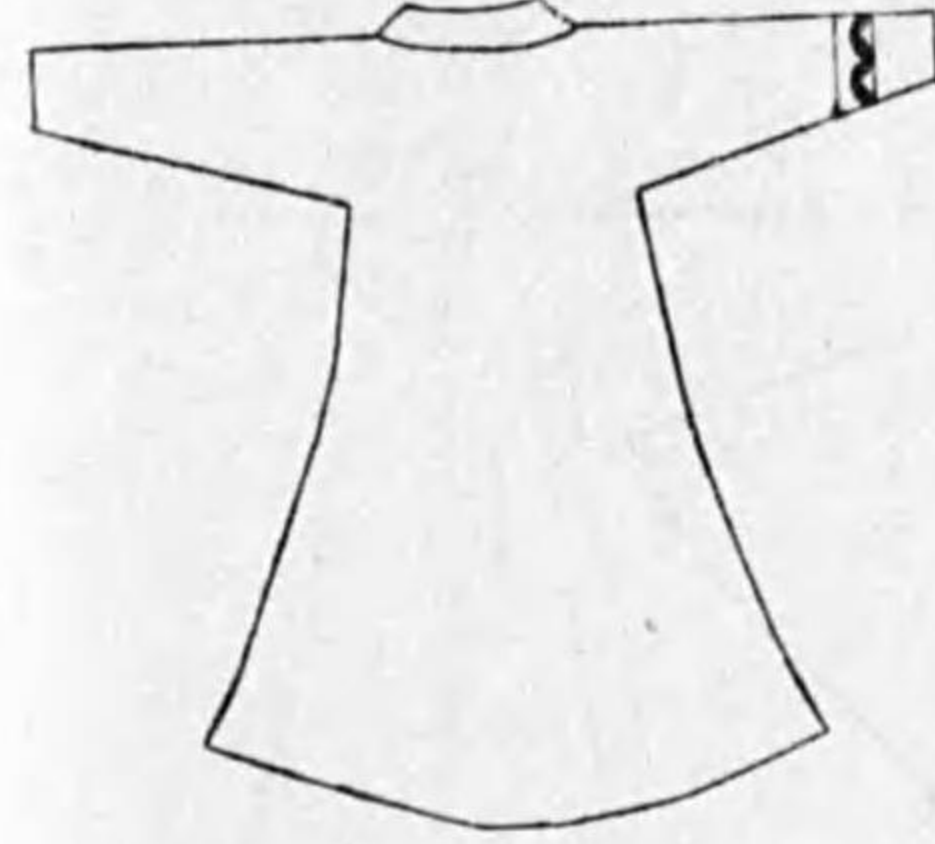

真島藩袖印
右袖白三筋羅紗

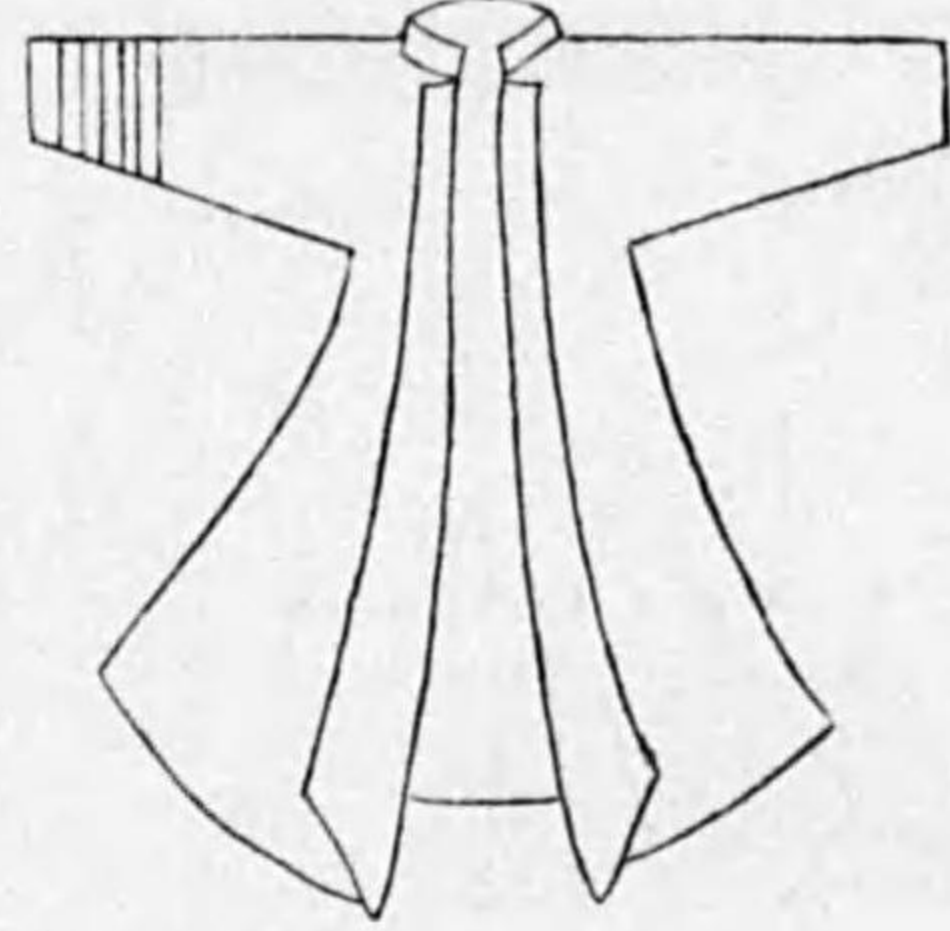

復古記 卷百(中) 明治元年六月十八日

同 肩印
左肩=用



三〇八

復古記 卷百(中) 明治元年六月十八日
府内藩肩印



半原藩肩印
長七寸五分 幅三寸五分



三一〇

本莊藩肩印

地木綿ニツ引籠甲印
長五寸五分 幅三寸五分

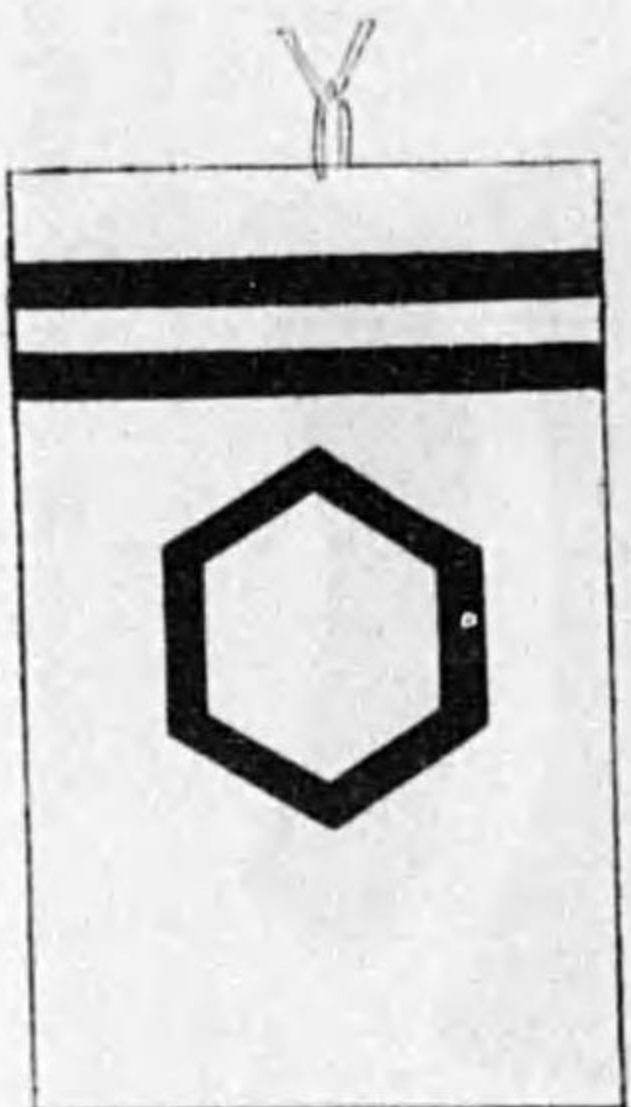

八戸藩肩印

堅曲尺五寸 幅二寸



同 袖印

左右袖白ニツ引幅一寸

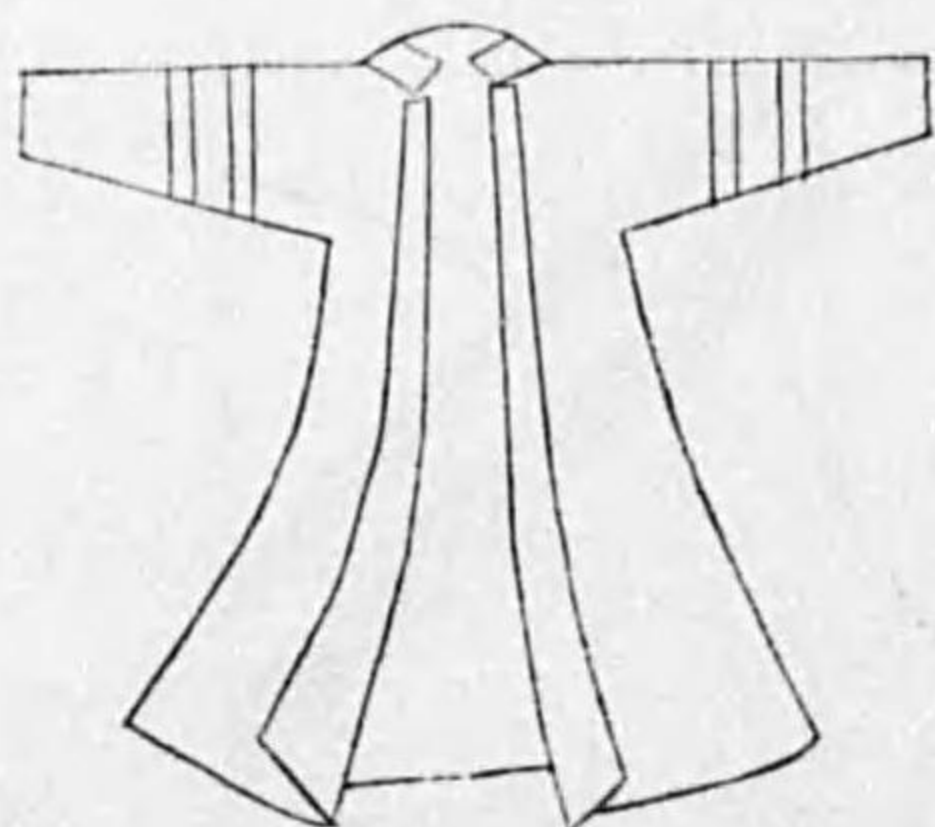
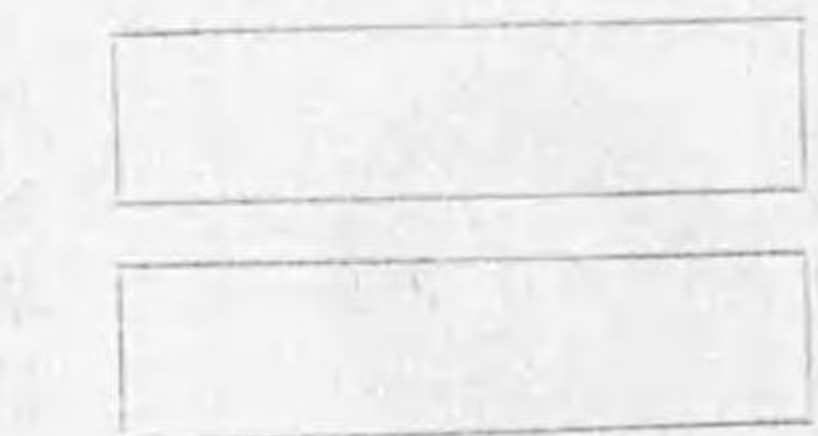

守山藩肩印

白麻二寸五分四方 黒ノトノ字

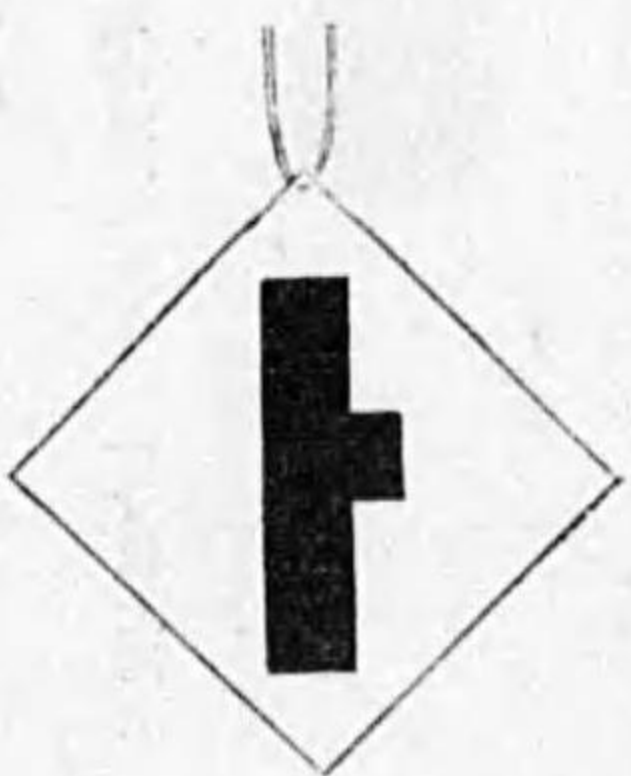

大溝藩肩印

白絹長四寸八分 幅一寸六分



復古記 卷百(中) 明治元年六月十八日

三一

復古記 卷百(中) 明治元年六月十八日

小幡藩肩印

木綿白地(朱丸) 士分以上用之

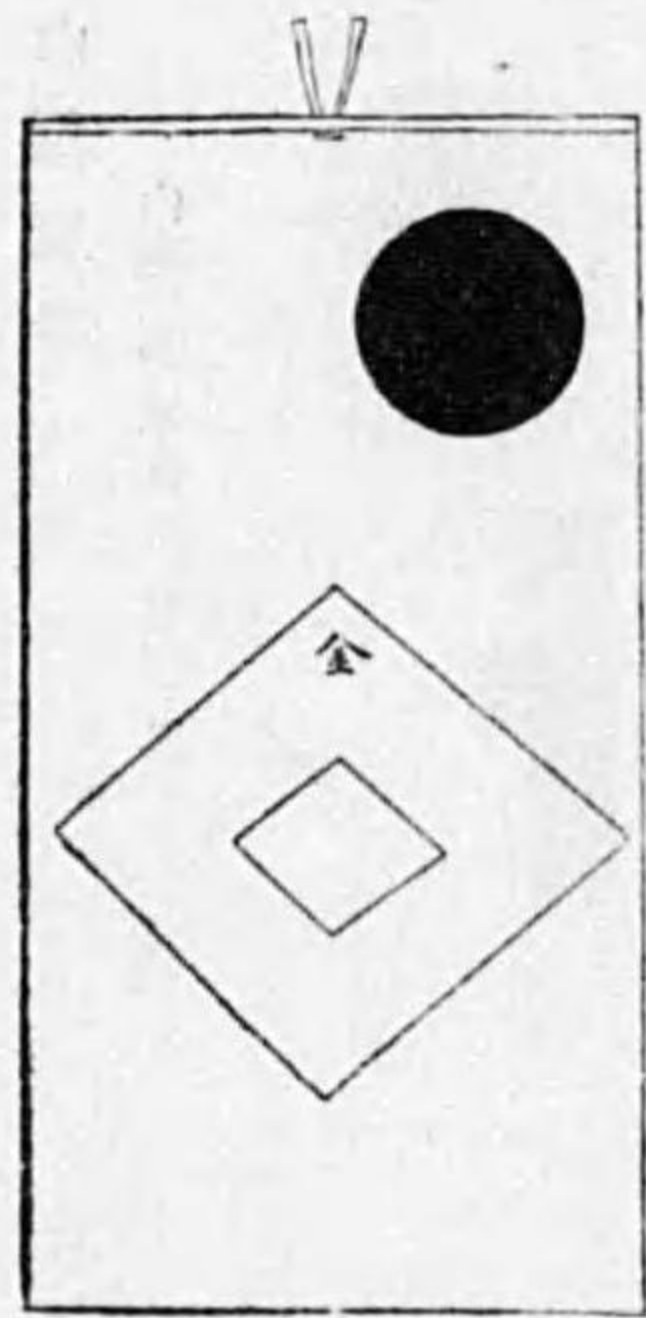

同士分以下木綿白地(赤丸)

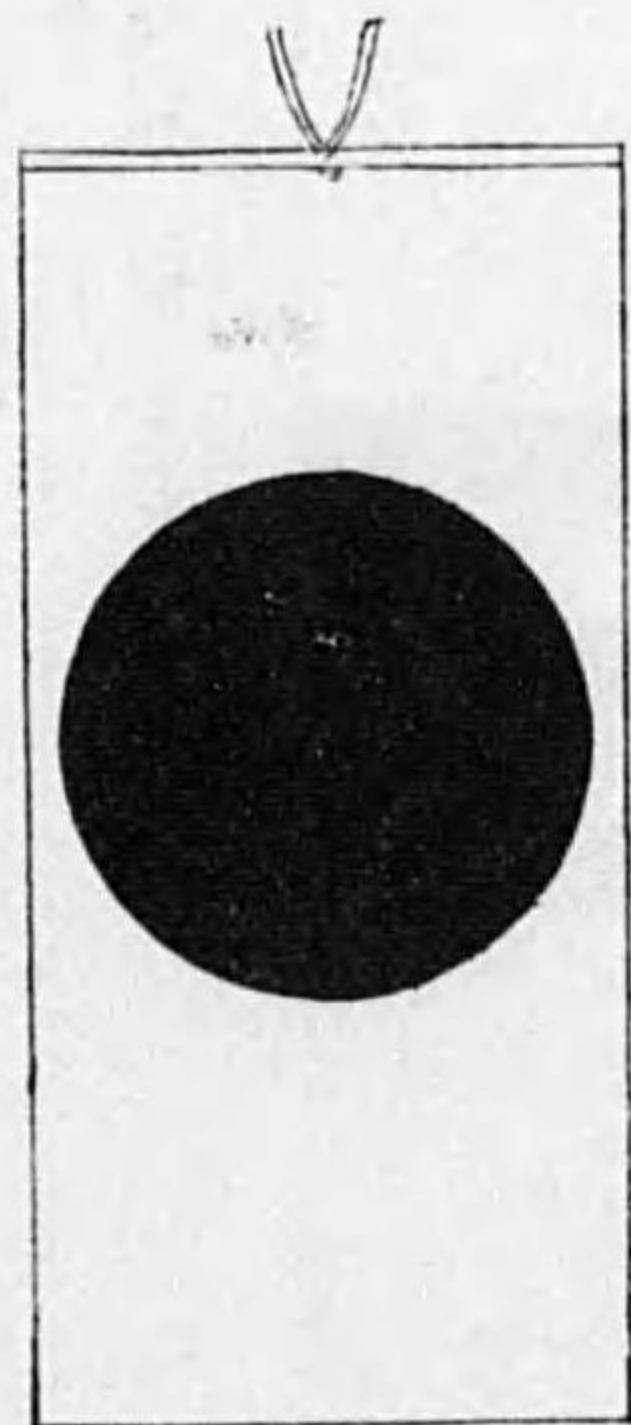

三一三

長島藩肩印

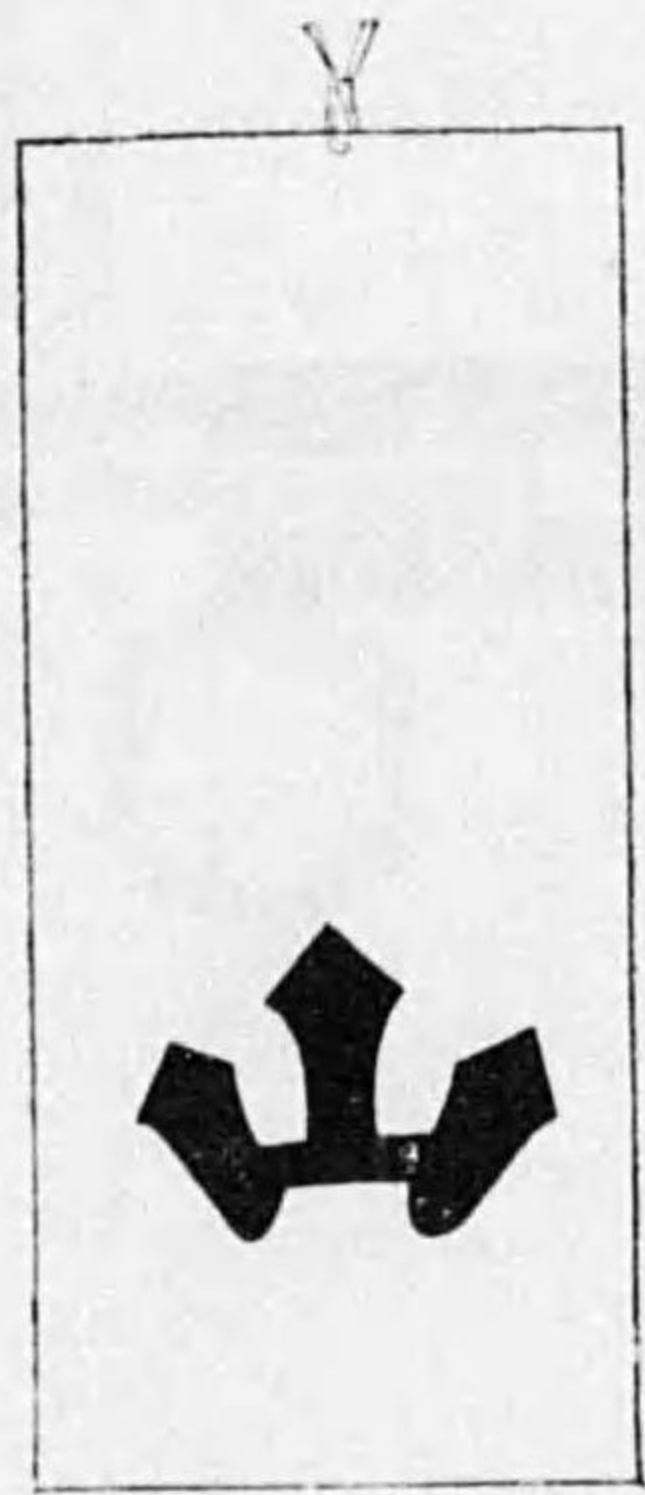

佐伯藩袖印

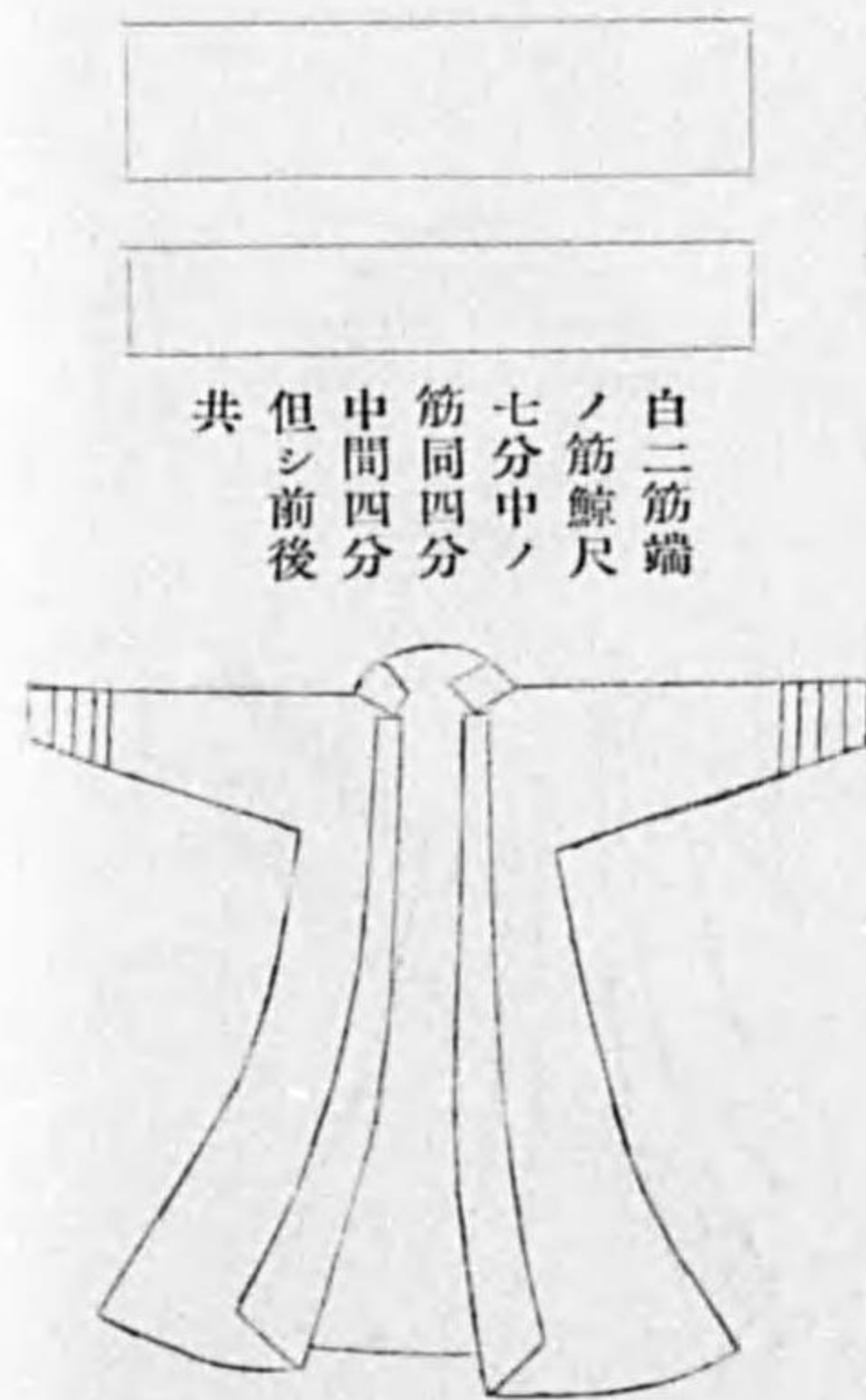

白二筋端ノ筋鯨尺七分中ノ筋同四分中間四分但シ前後共

下館藩袖印 左右袖前後へ白ノ印

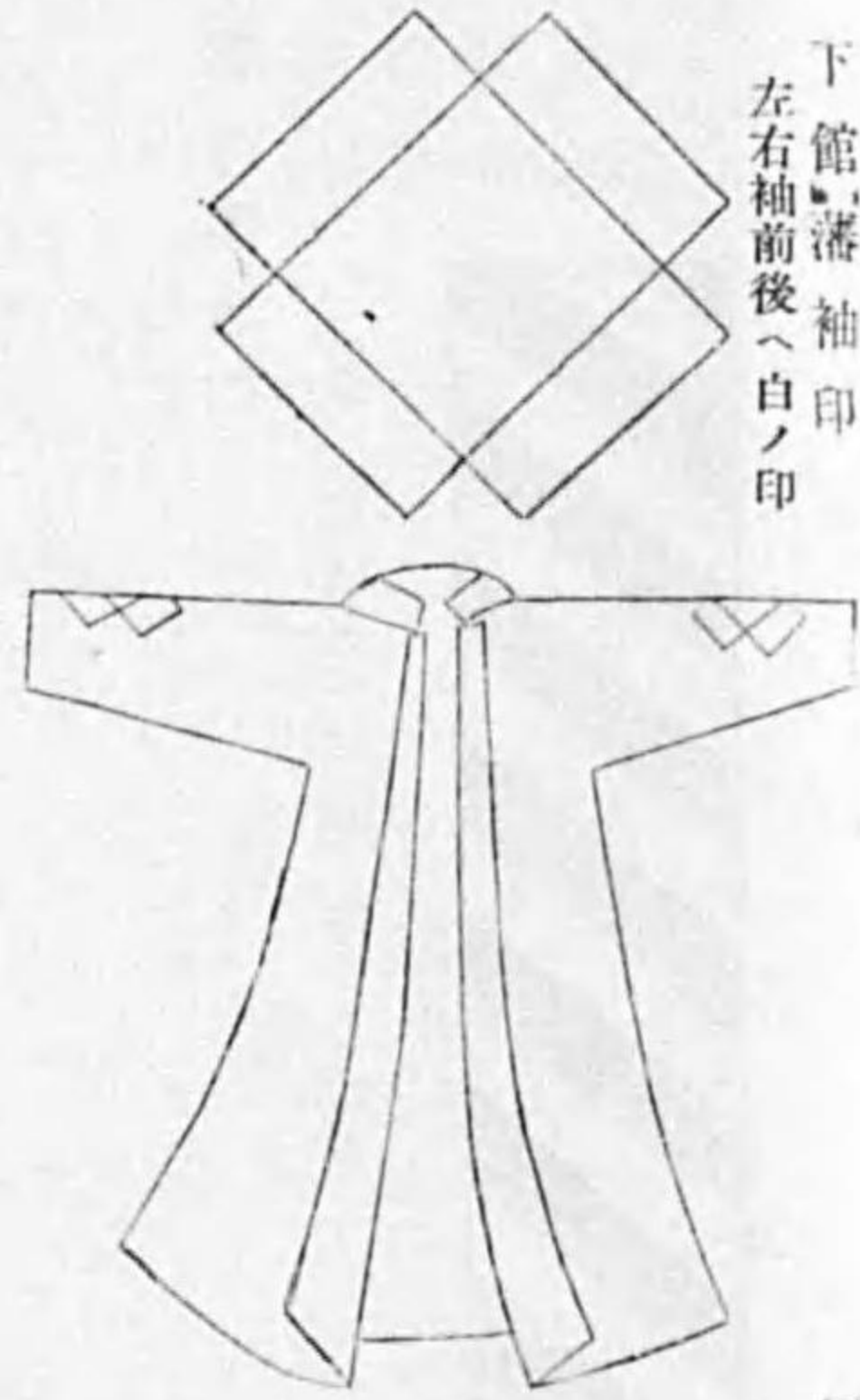

同肩印

曲尺 竪七寸三分 幅二寸五分



佐竹從五位袖印 地色金重革紋黒丸

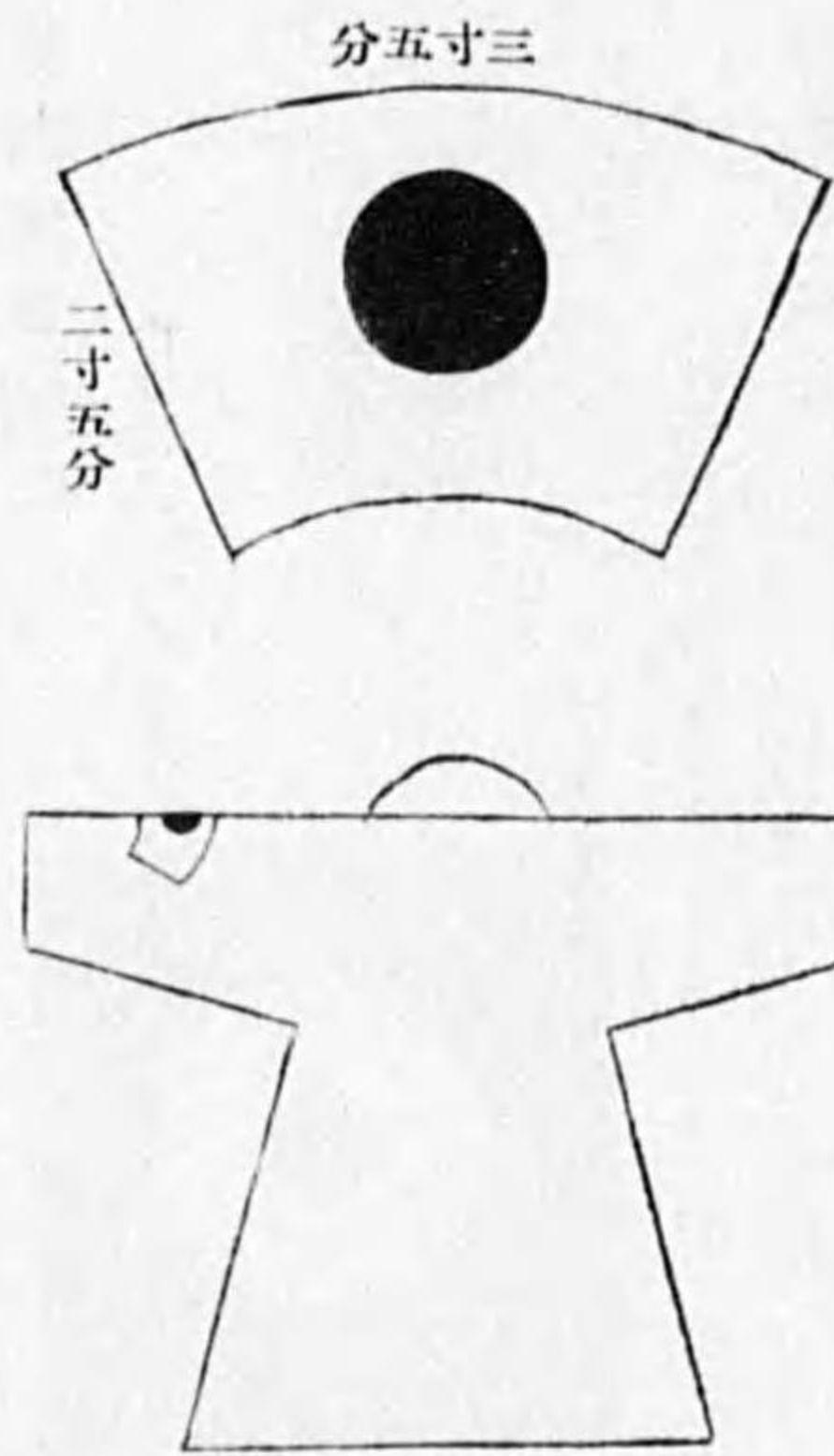

復古記 卷百(中) 明治元年六月十八日

三一三

復古記 卷百(中) 明治元年六月十八日

庭瀬藩袖印

白羅紗ゴロウ木綿之類

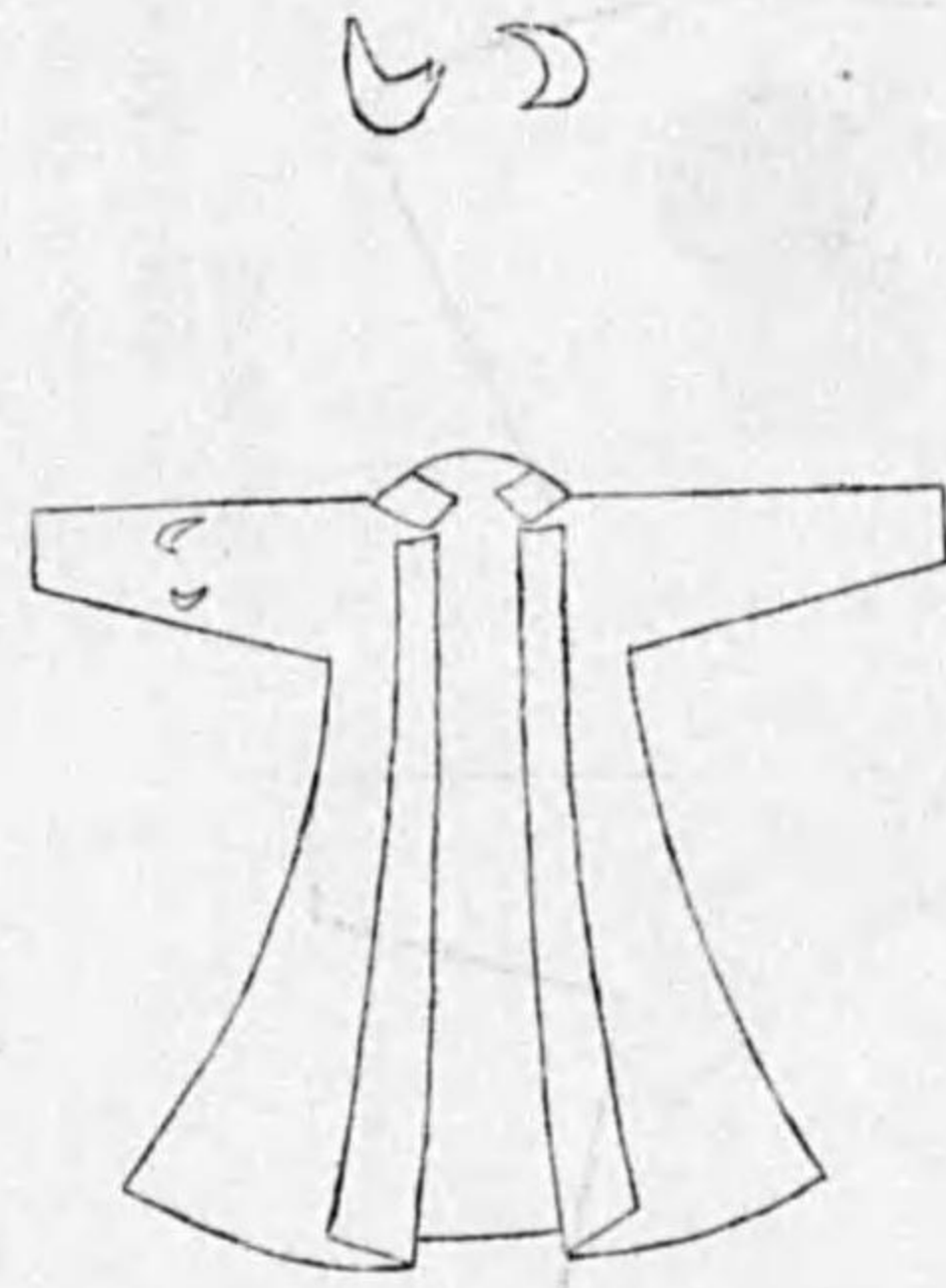

同肩印

堅曲尺九寸 幅四寸七分



三一四

鹿島藩合印

長三尺絹織幅紅白之左リ卷



右腕ニ捲キ時ニ依リ襷ニ用ユ

赤穂藩袖印

ス印ニ袖左分五幅冊短白

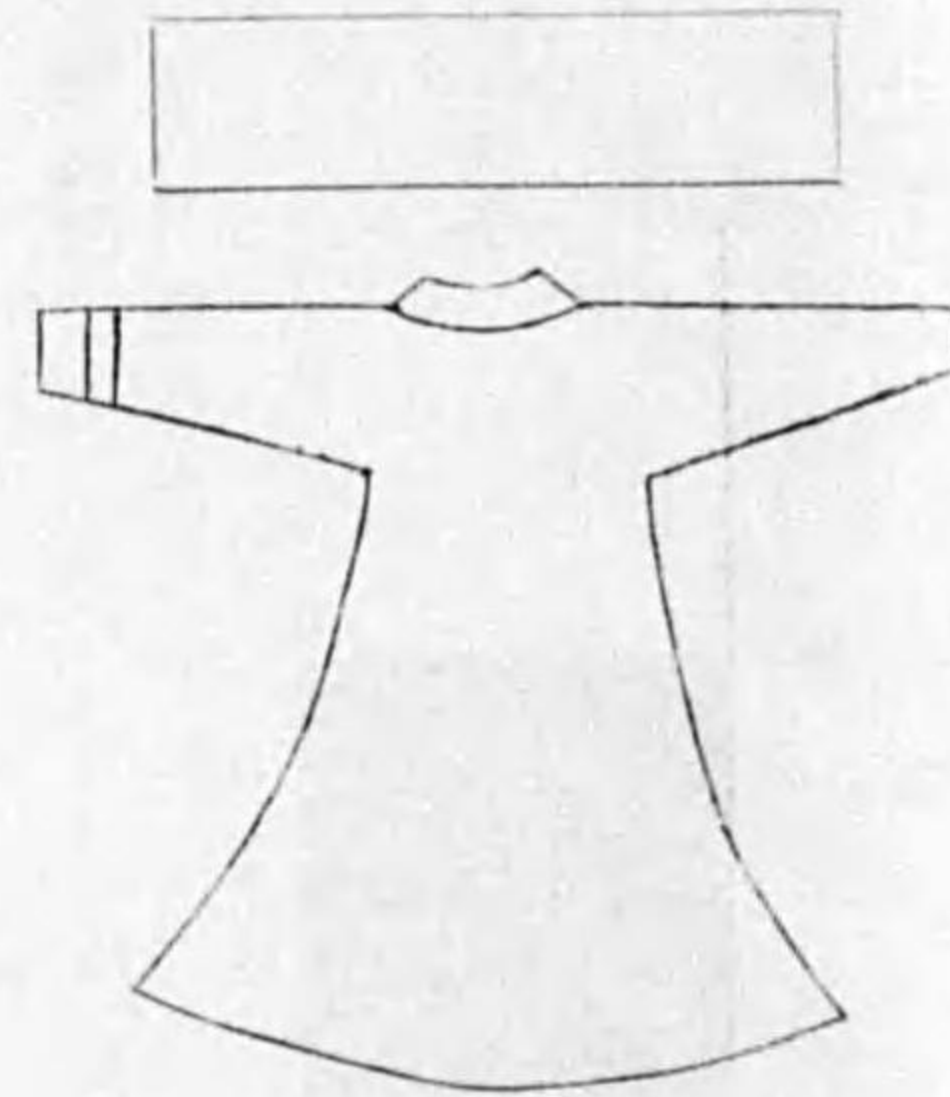

同肩印

長四尺四寸五分 巾二寸五分



與板藩肩印

白木綿 縦五分七寸 横三寸三分



飯山藩肩印

長四寸八分 横一寸七分

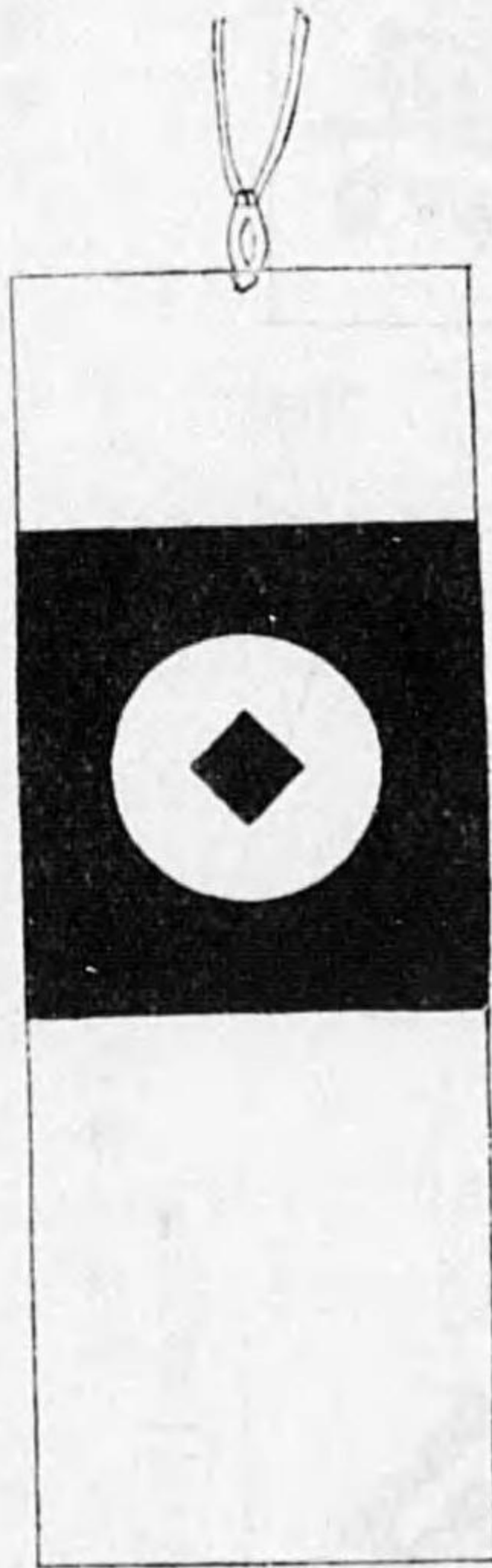

復古記 卷百(中) 明治元年六月十八日

三一五

復古記 卷百下

天童藩袖印
右肩白印五寸五分
右肩白印五寸五分
五分襟元ヨリ四寸下

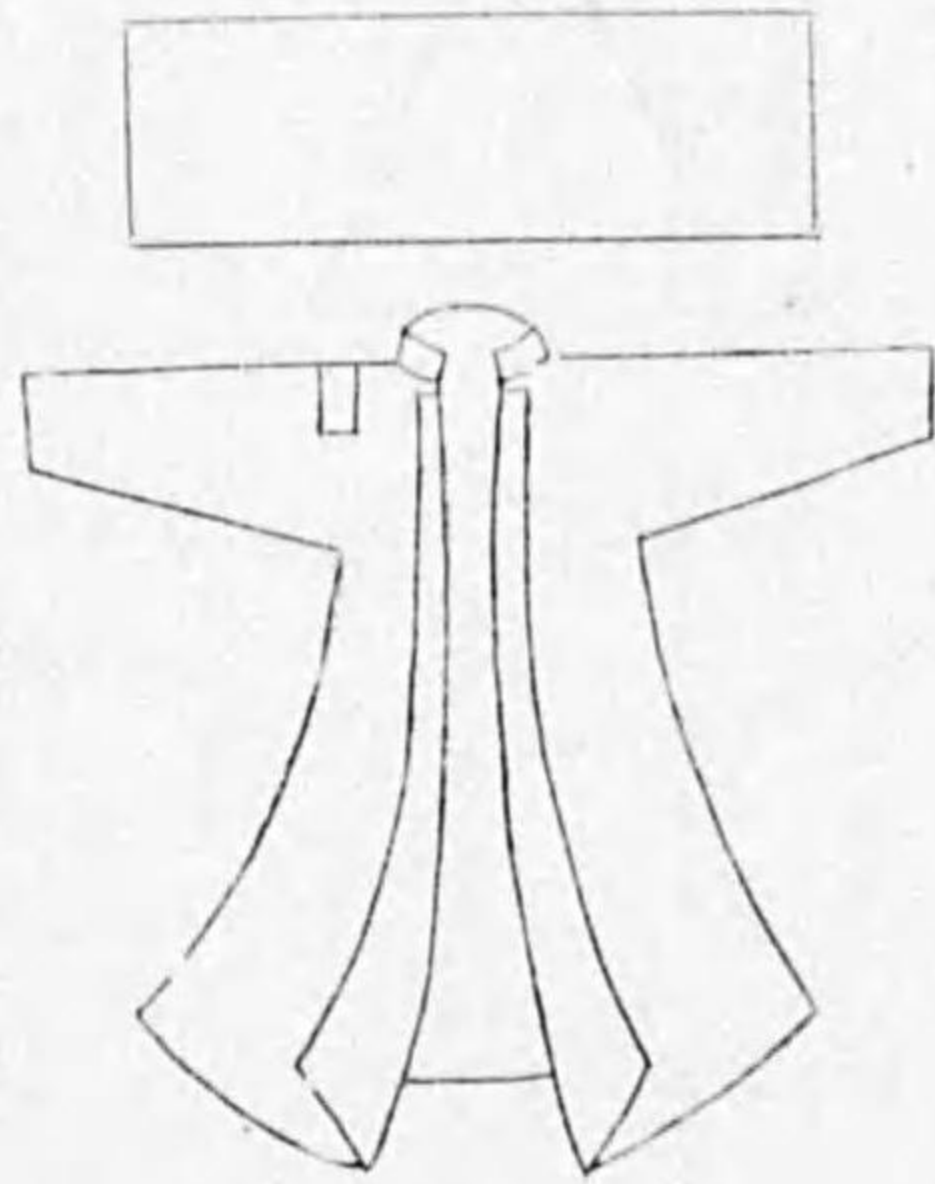

綾部藩袖印
左右袖白一筋

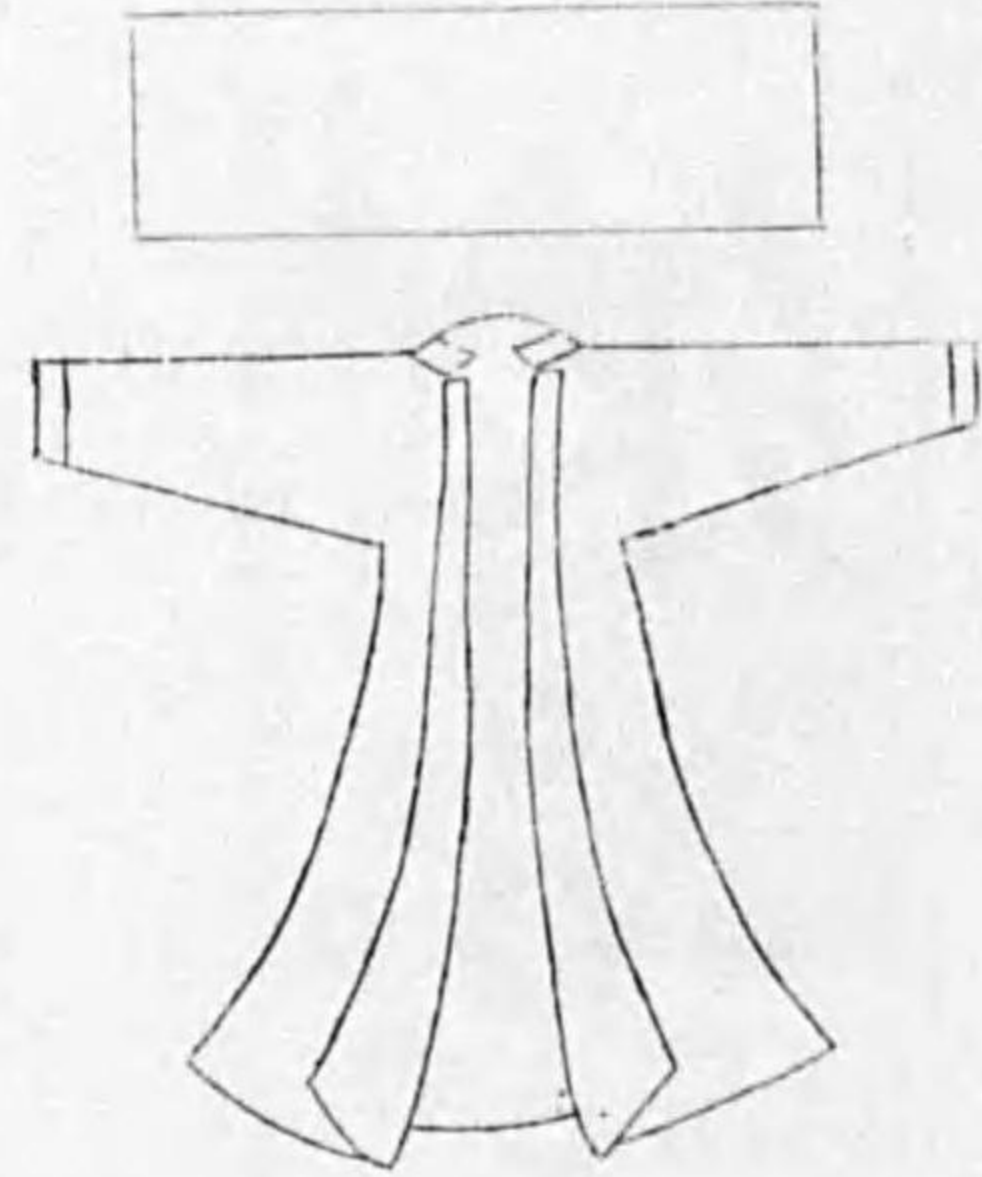

同肩印
麻地 上淺黃下白 章白

西大路藩袖印
白半左右袖共二寸五分

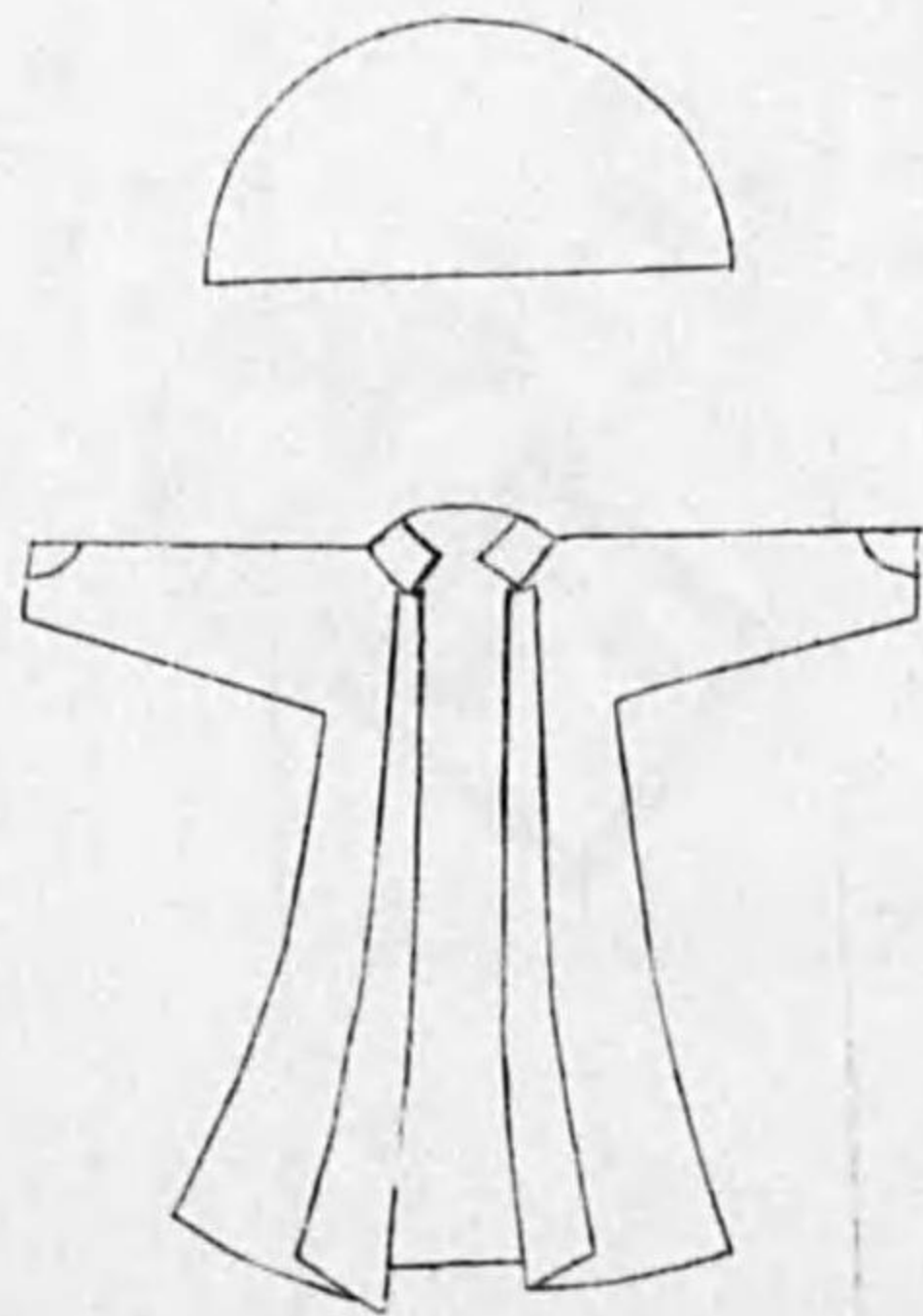

復古記 卷百(下) 明治元年六月十八日

復古記 卷百中終



大田喜藩肩印
八寸 八寸 一寸八分

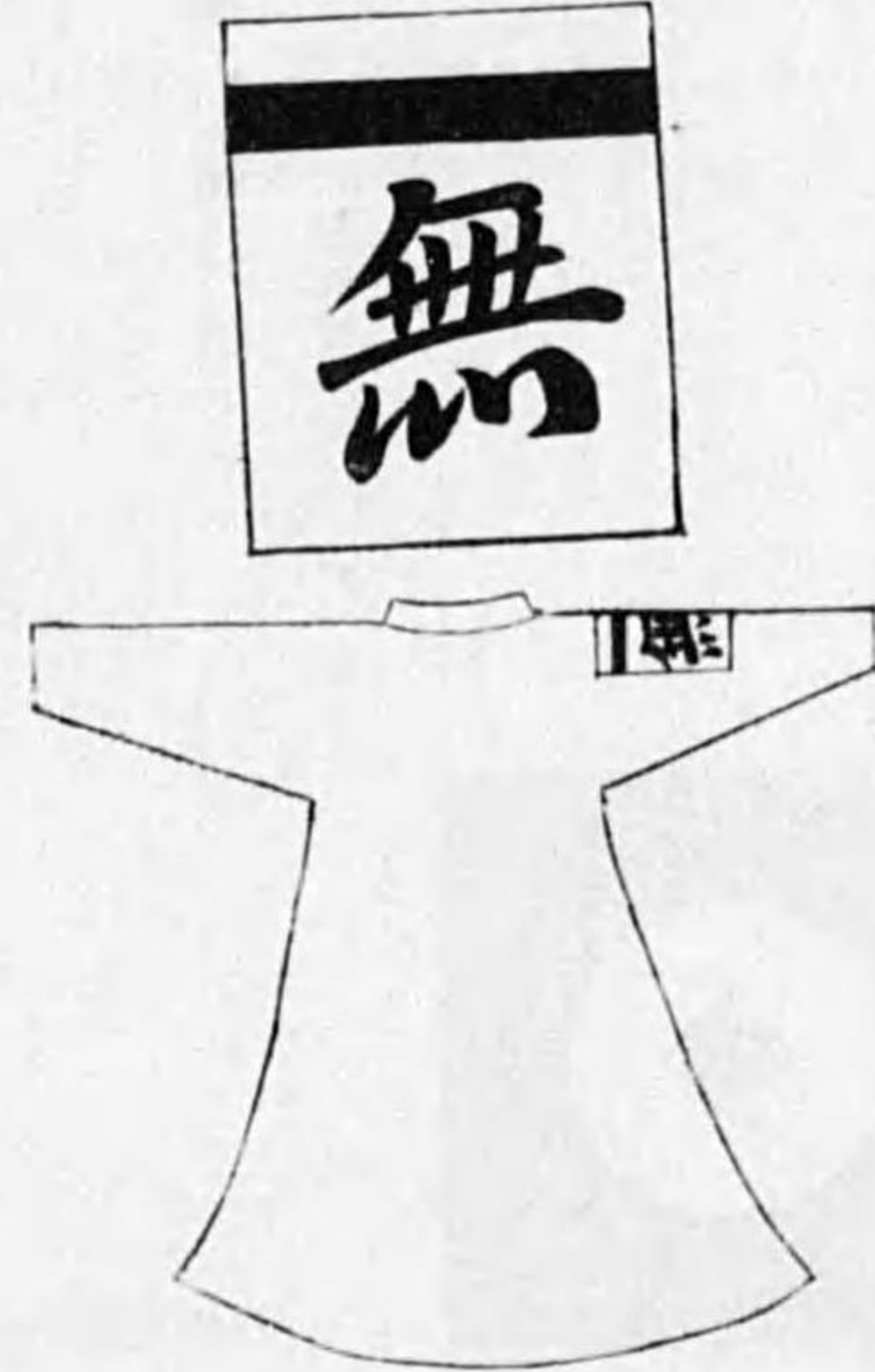

柏原藩袖印

復古記 卷百(中) 明治元年六月十八日



舉母藩肩印
白地長曲尺一尺一寸 幅三寸

復古記 卷百(下) 明治元年六月十八日



佐貫藩肩印
長曲尺五寸五分 幅二寸一分



佐野藩肩印
長曲尺四寸七分 幅二寸三分

三一九

谷田部藩肩印

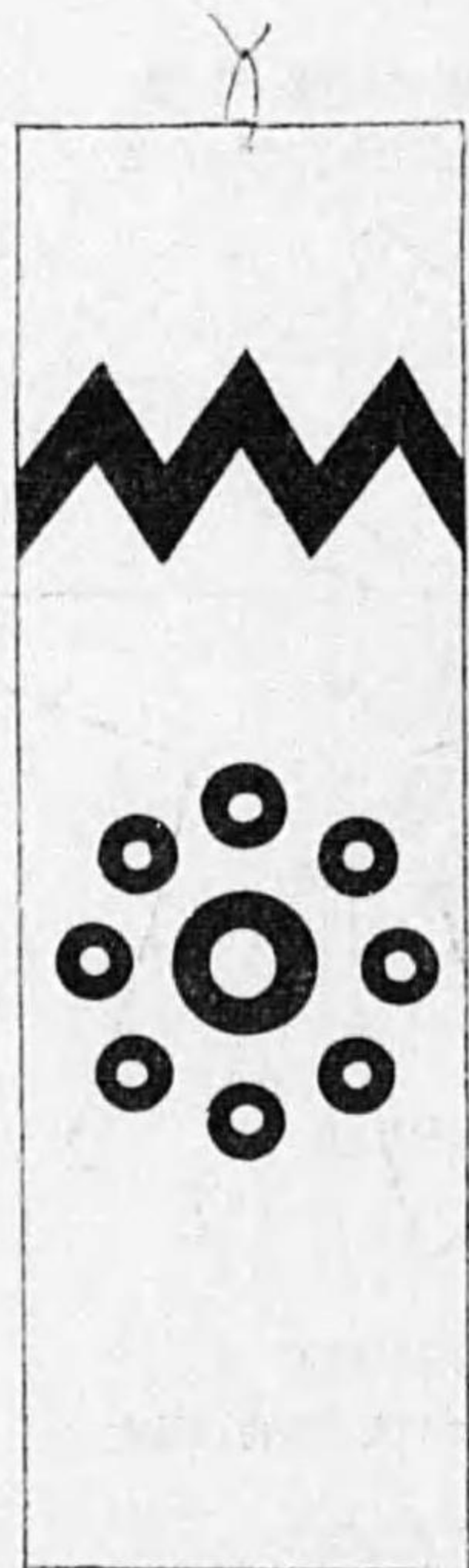

木綿白地



龍岡藩肩印
地白麻堅五寸 幅三寸五分

印肩藩城結



白絹地長七寸 幅二寸五分

印袖藩羽黑



巾壹寸

(赤)

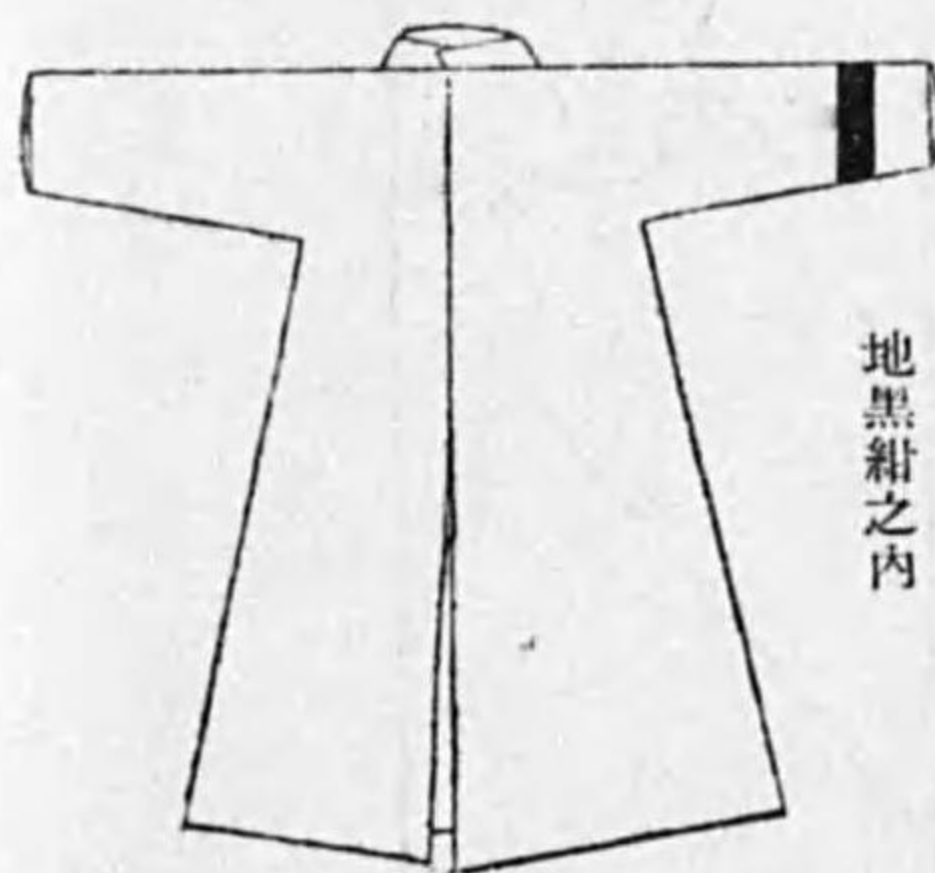

地黒紺之内

印袖藩見新
印白袖右左

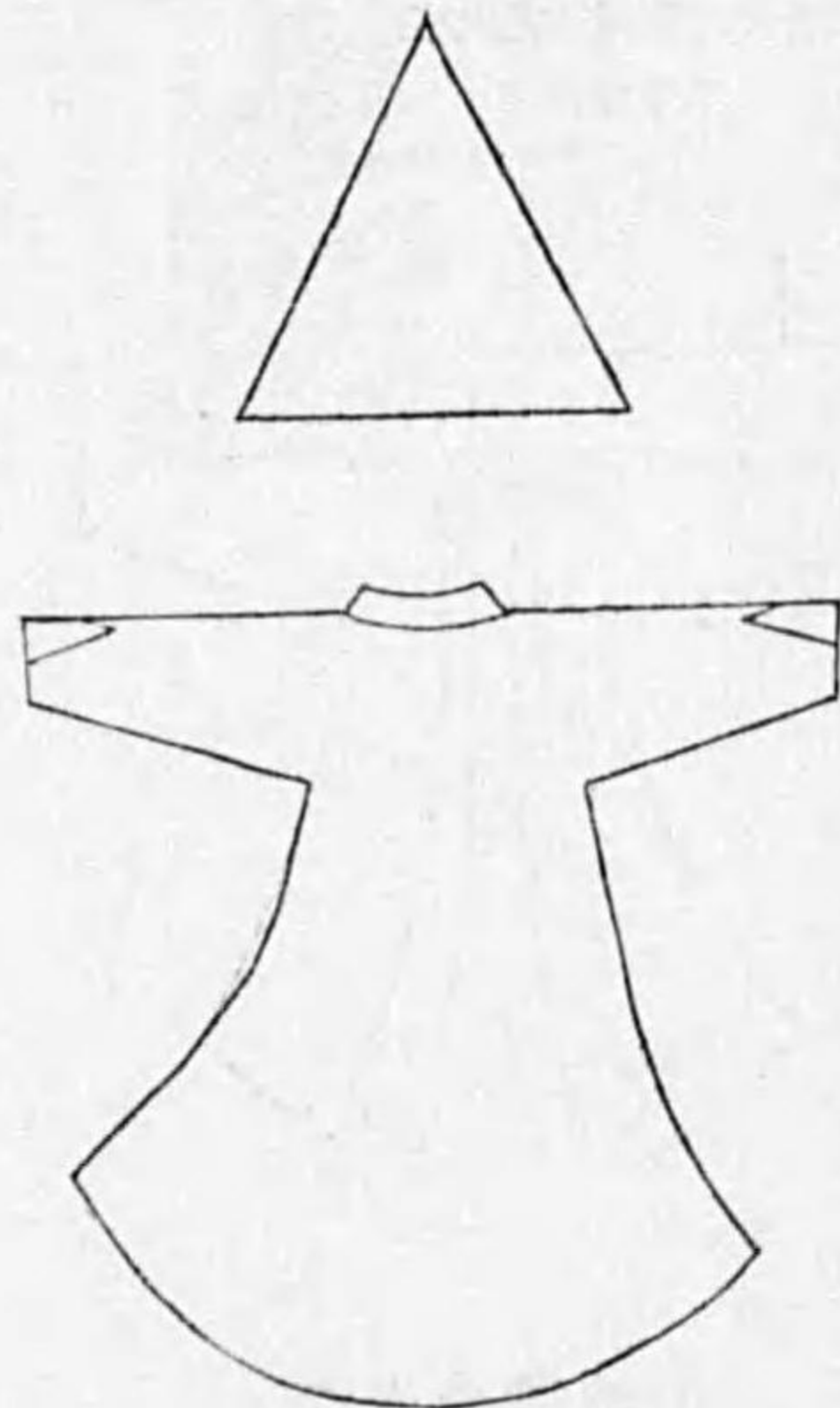

復古記 卷百(下) 明治元年六月十八日

同肩印
地白章紺



三一八

復古記 卷百(下) 明治元年六月十八日



岩村田藩腰印
白麻 土分(紋赤)

神戶藩肩印
寸三尺一長 寸八幅 地綿木



豐岡藩袖印
形山白共後前袖右左

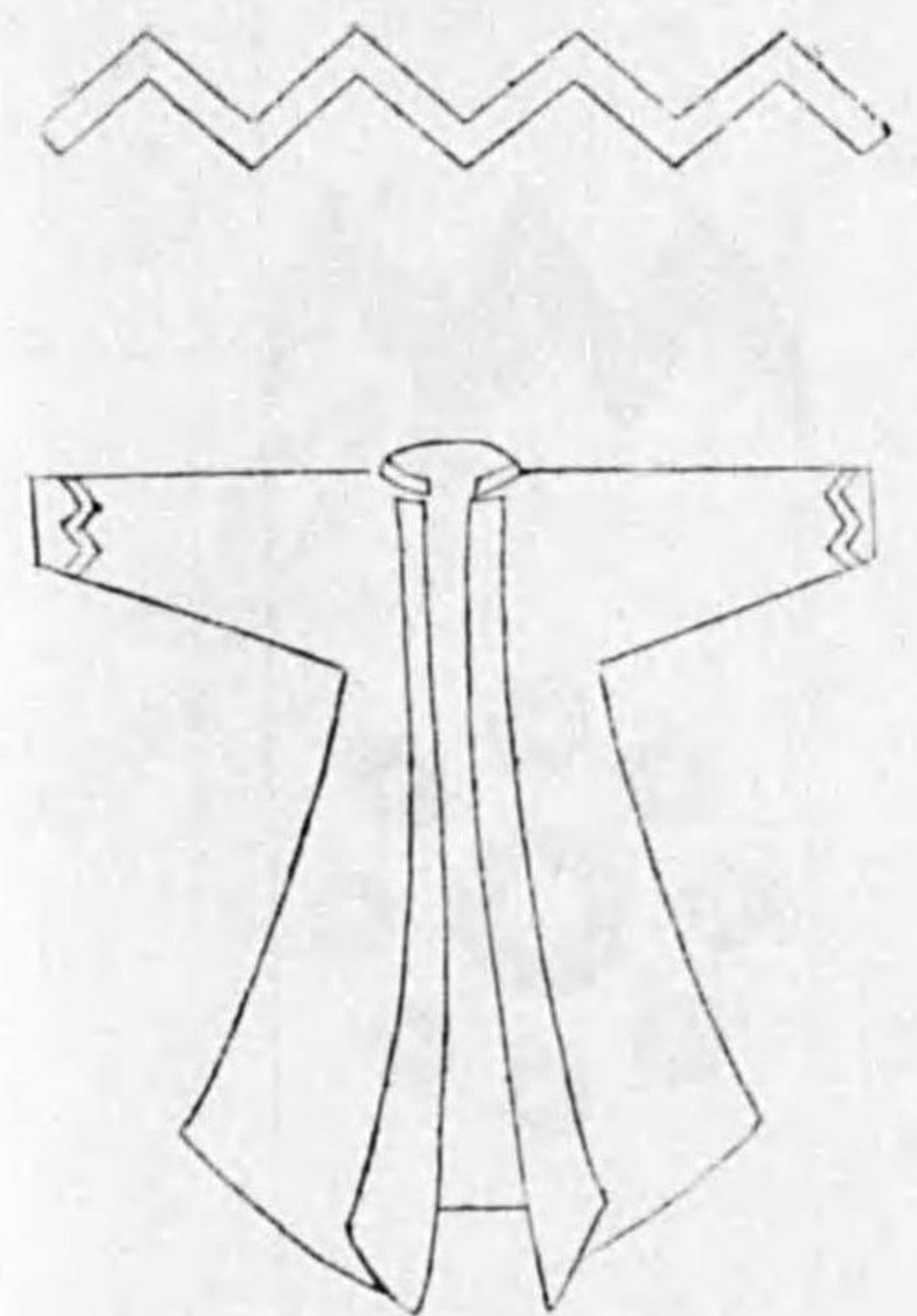

三日月藩袖印
寸三サ大形鱗白口袖右

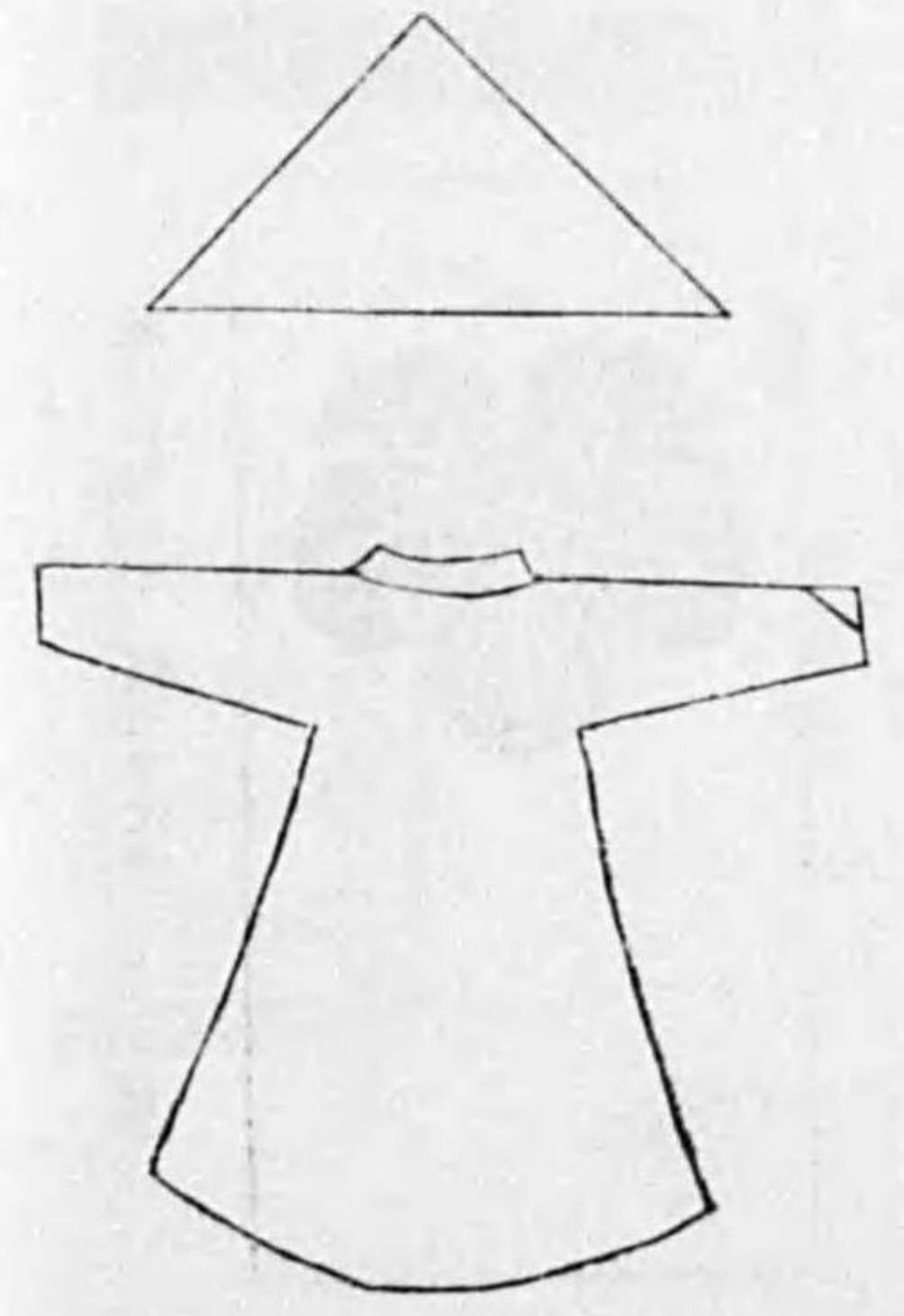

復古記 卷百(下) 明治元年六月十八日
矢島藩肩印
地天竺木綿 長五寸 幅三寸



飯田藩肩印
麻地 右肩ニ懸ク

白麻 輕輩腰印



三二一

同袖印

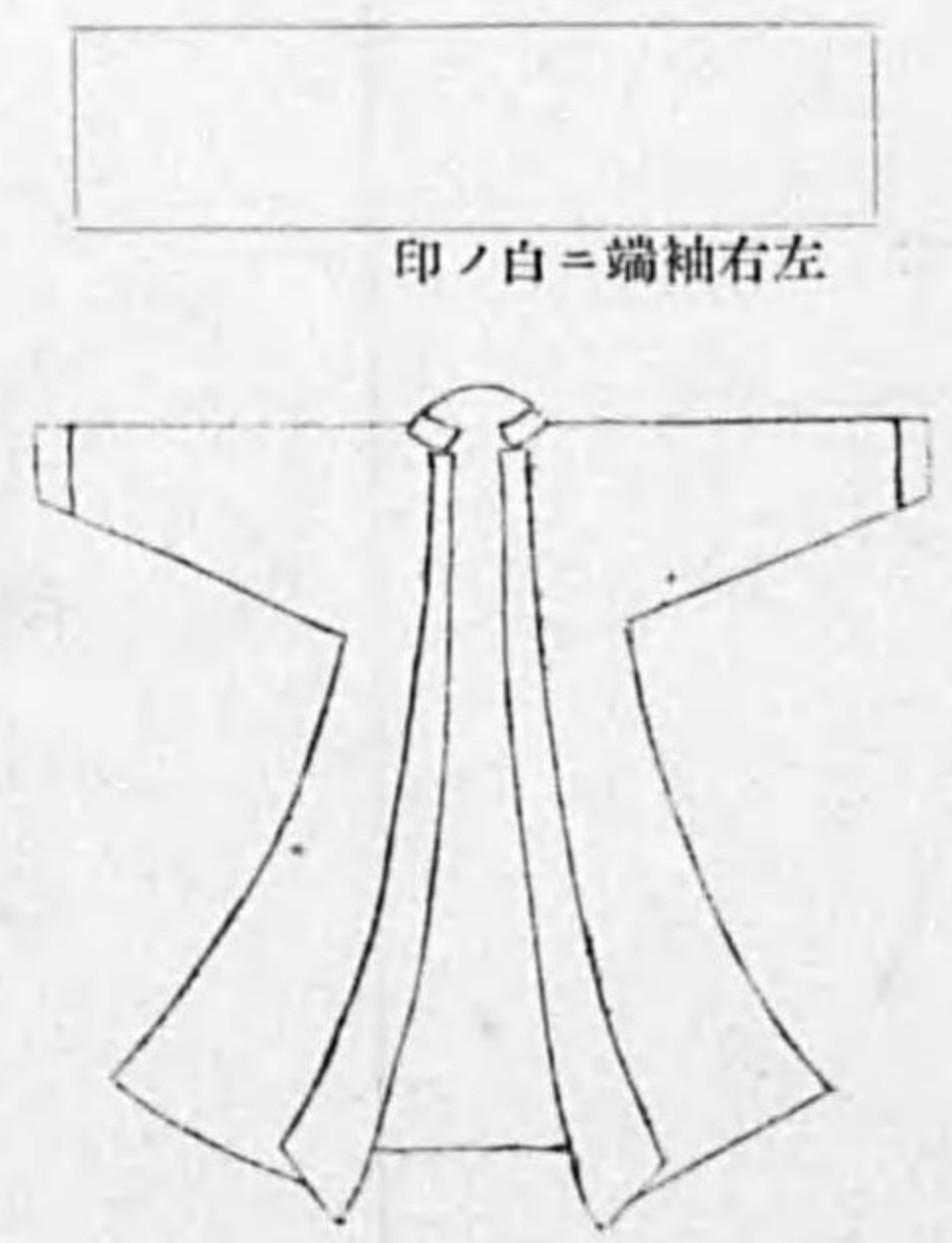

印ノ白=端袖右左

小諸藩肩印



三二〇

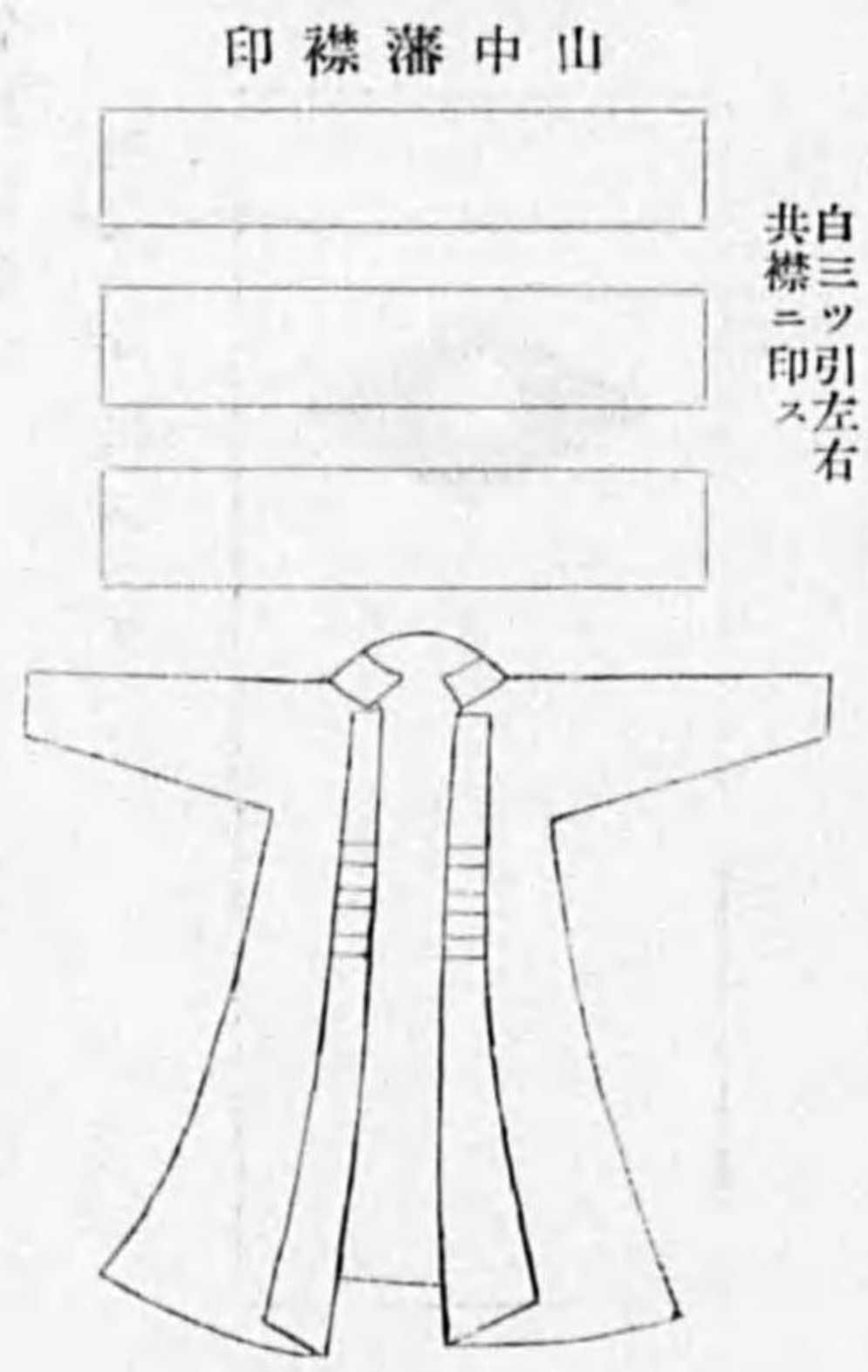

白三ツ引左右
共襟ニ印ス

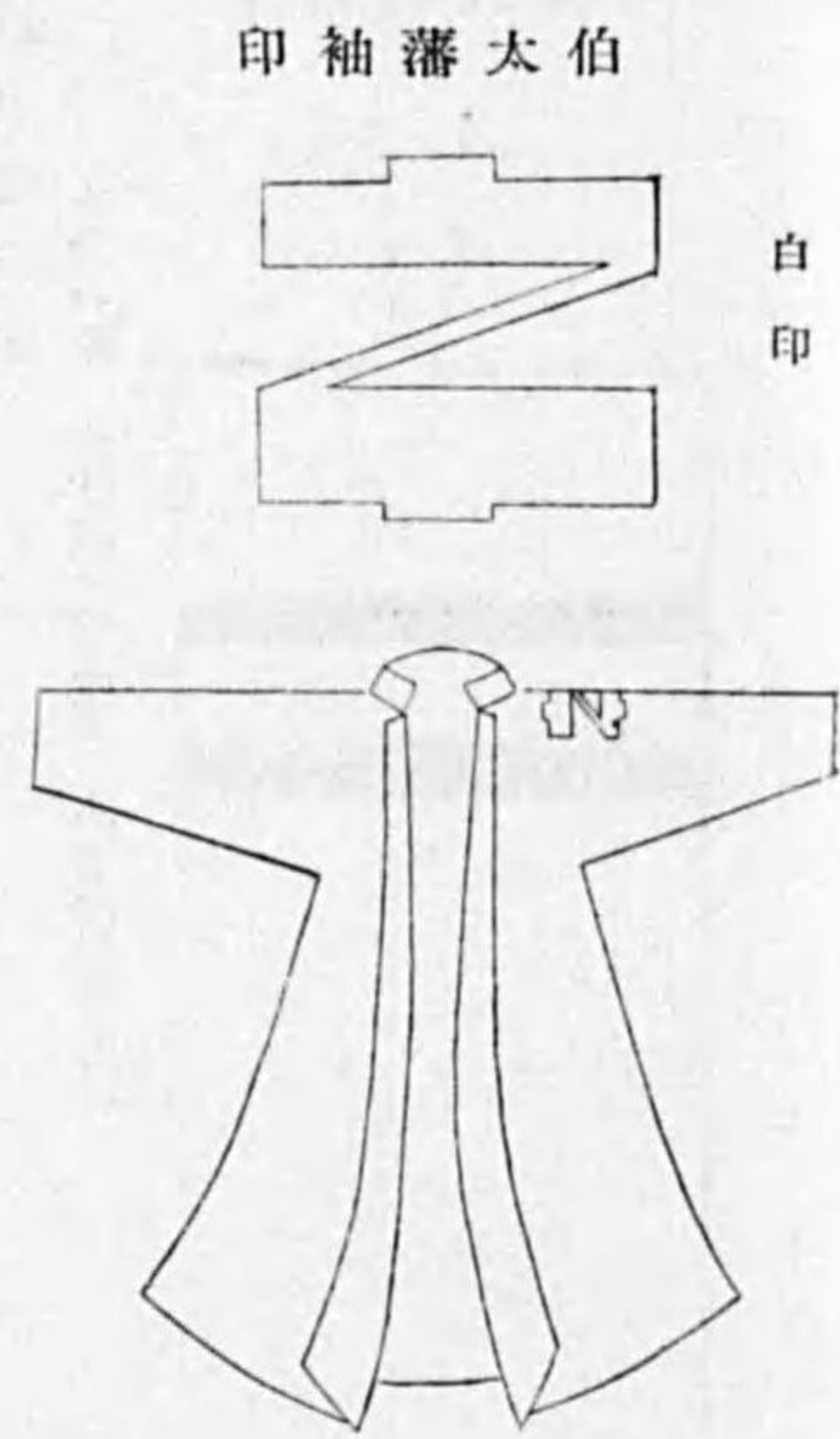

白印



同藩肩印
地白木綿(印赤)



山上藩肩印
地白麻
堅四寸 横二寸

印袖田新山岡

左袖
白角繫キ
曲尺二寸五分

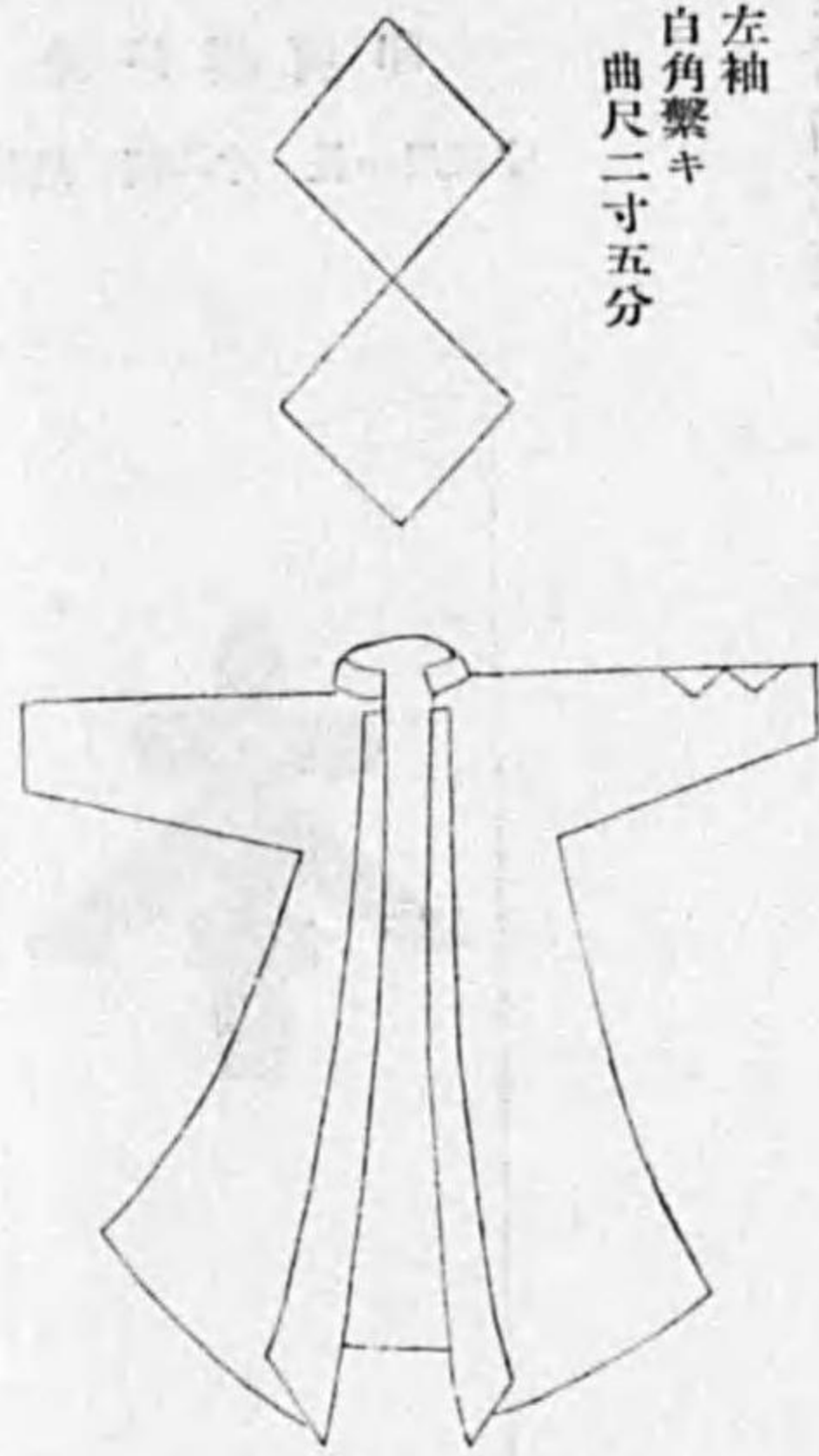

印袖藩谷長湯

左袖四寸角

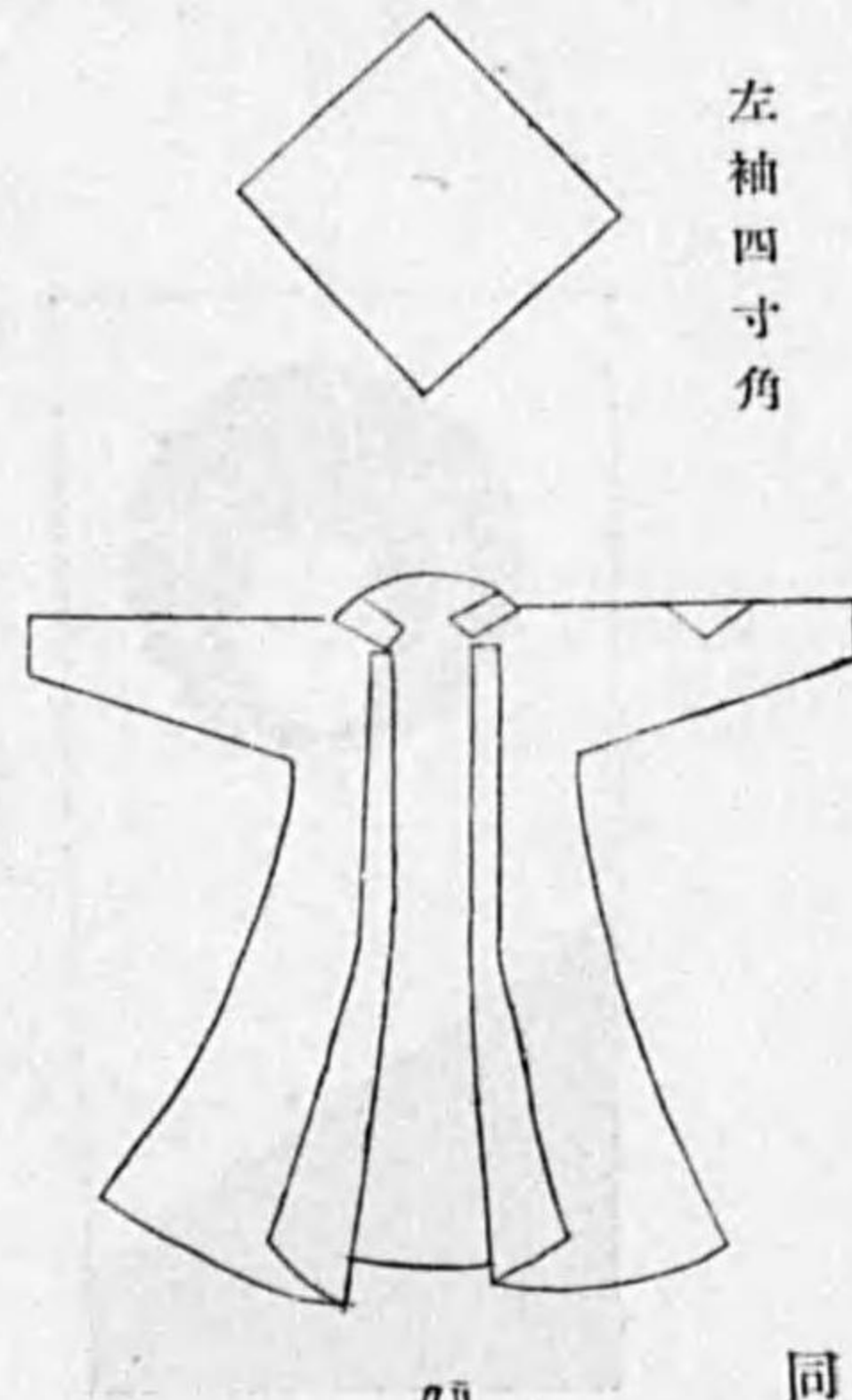

同肩印

印同家二田新取鳥

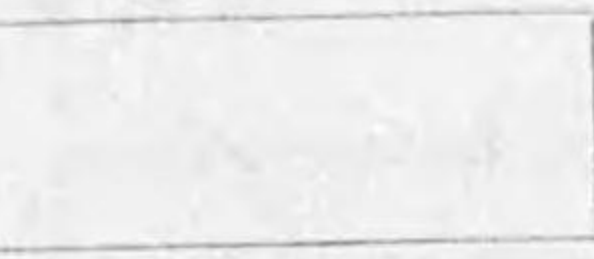

字文一白 袖右左

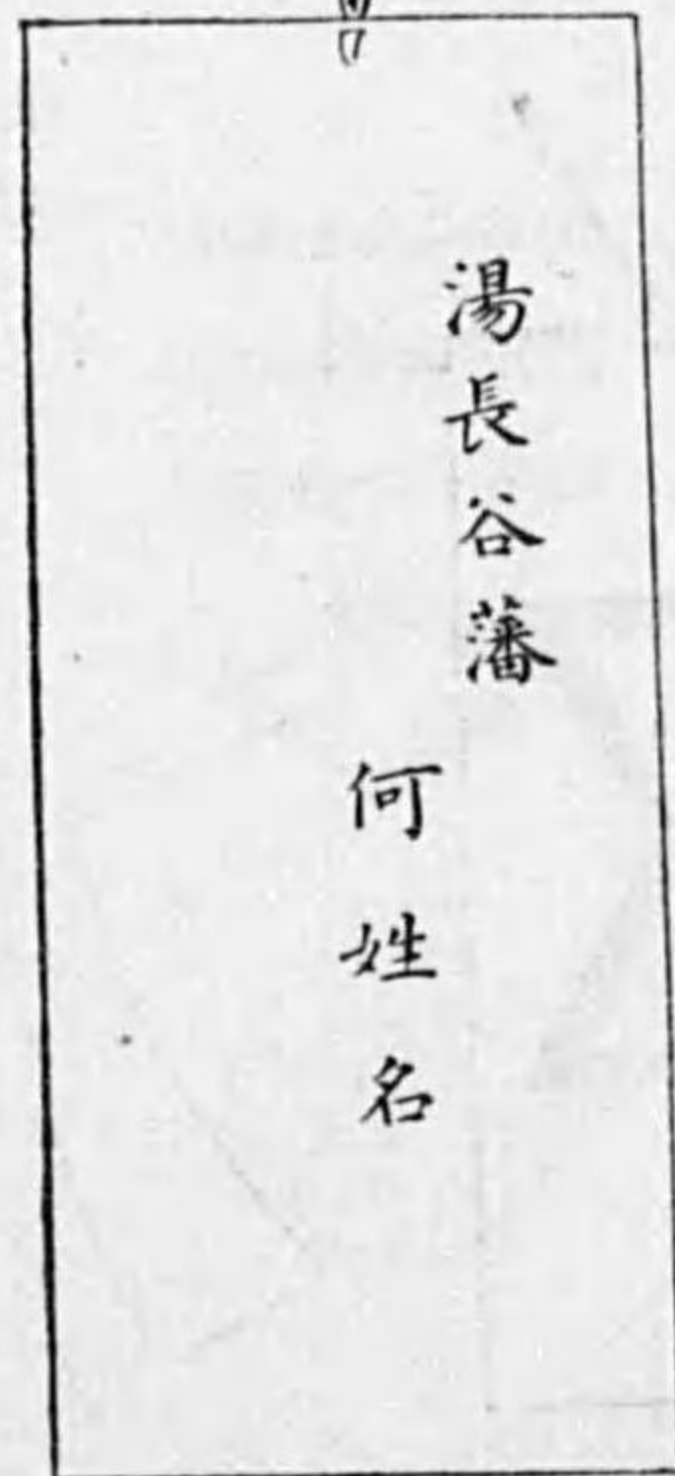
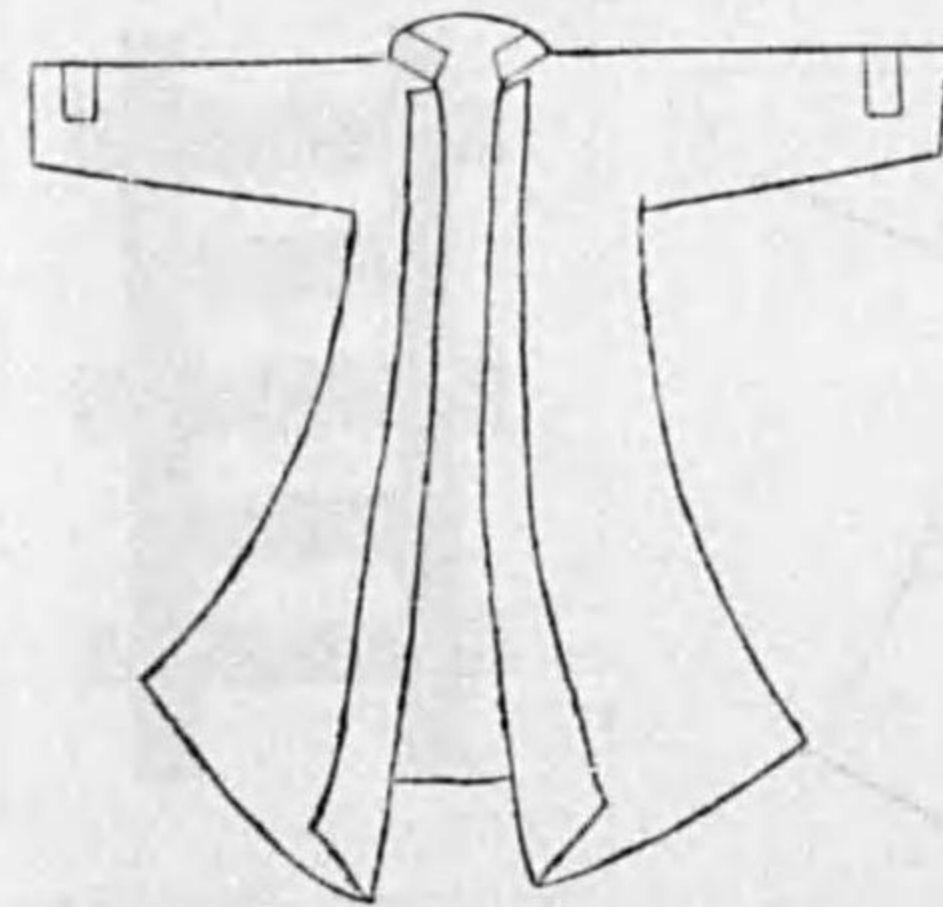

復古記 卷百(下) 明治元年六月十八日

森藩袖印

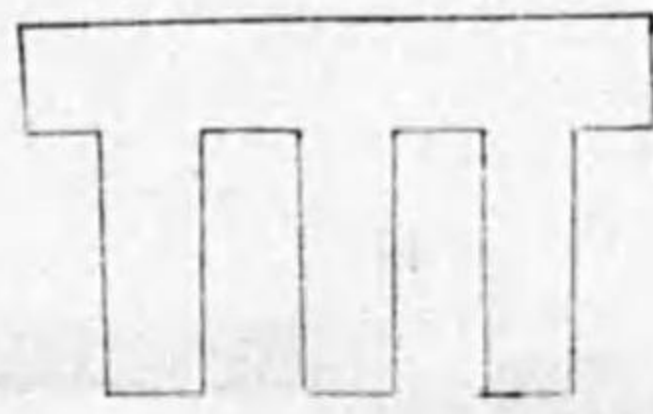

隊長役員
袖口引廻シ

白
長二寸
幅七分

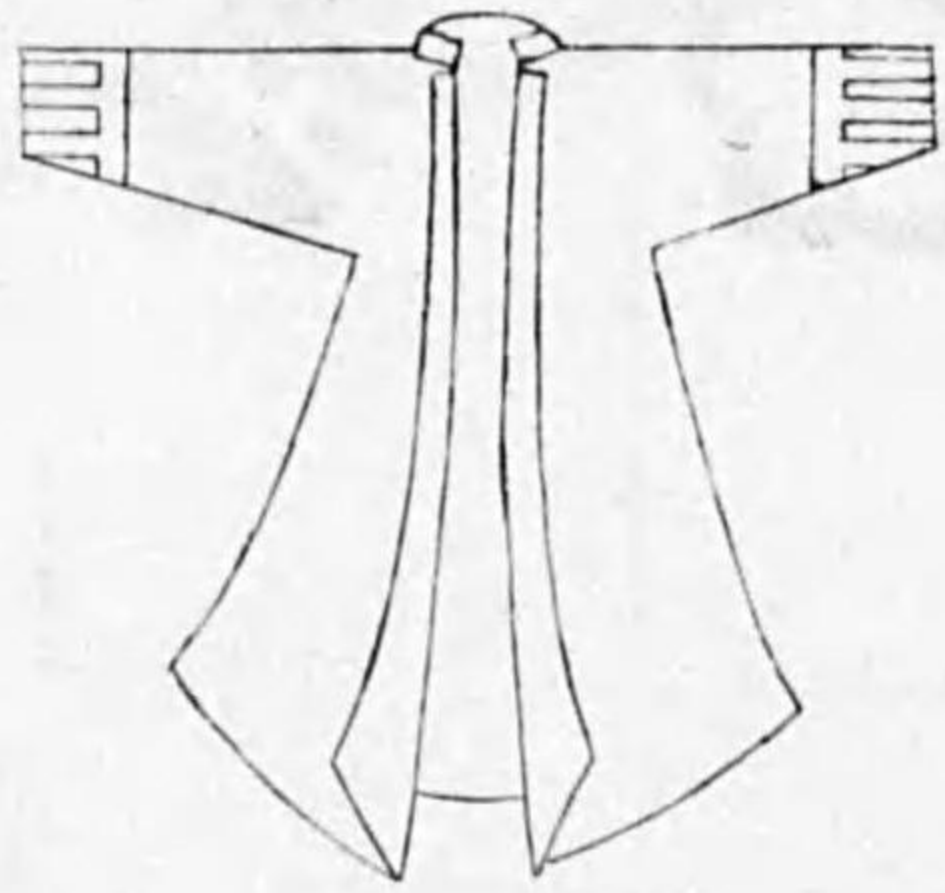

同袖印

士兵

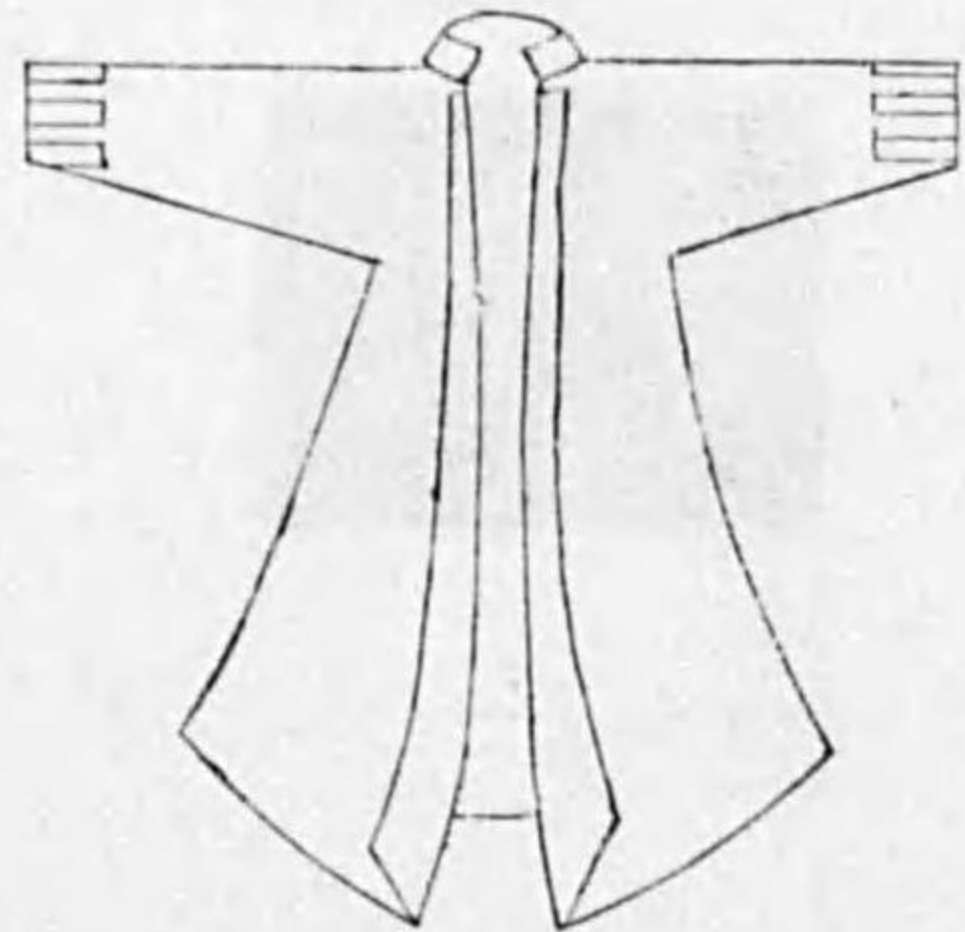

三二五

福江藩袖印

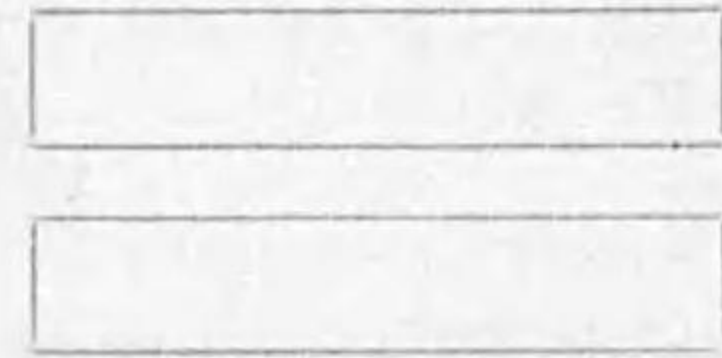

左右袖白印

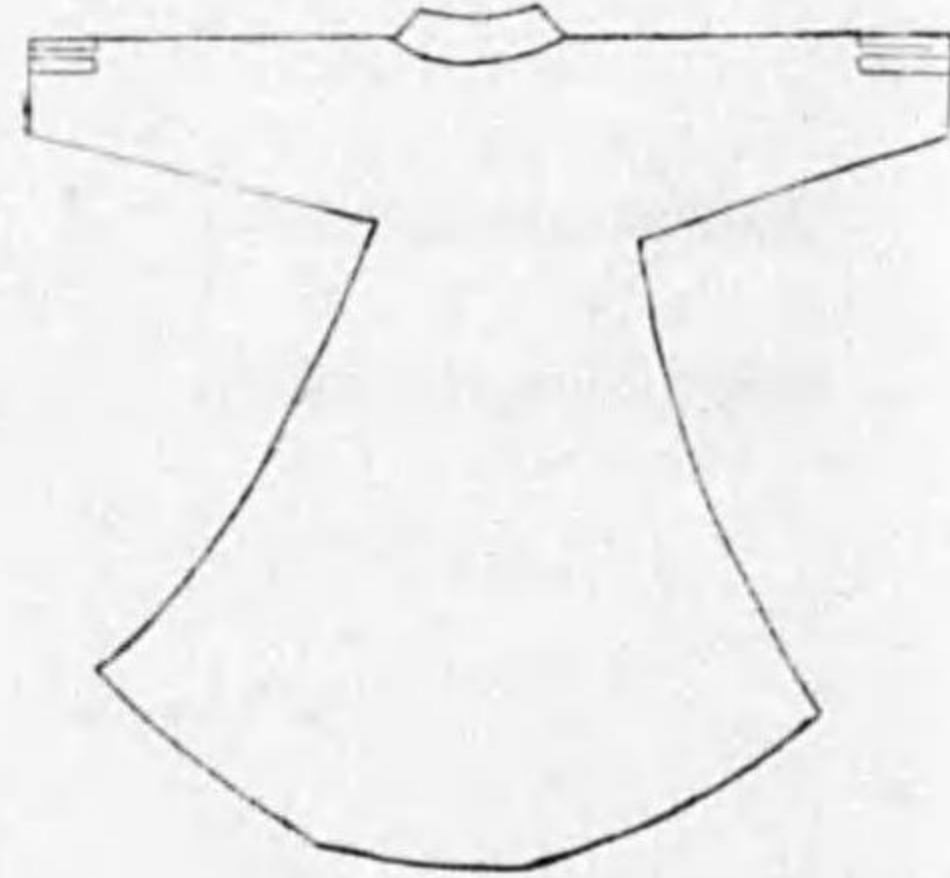

同肩印



成羽藩肩印

七分八細
士分以下西洋布
小者木綿ヲ用ユ

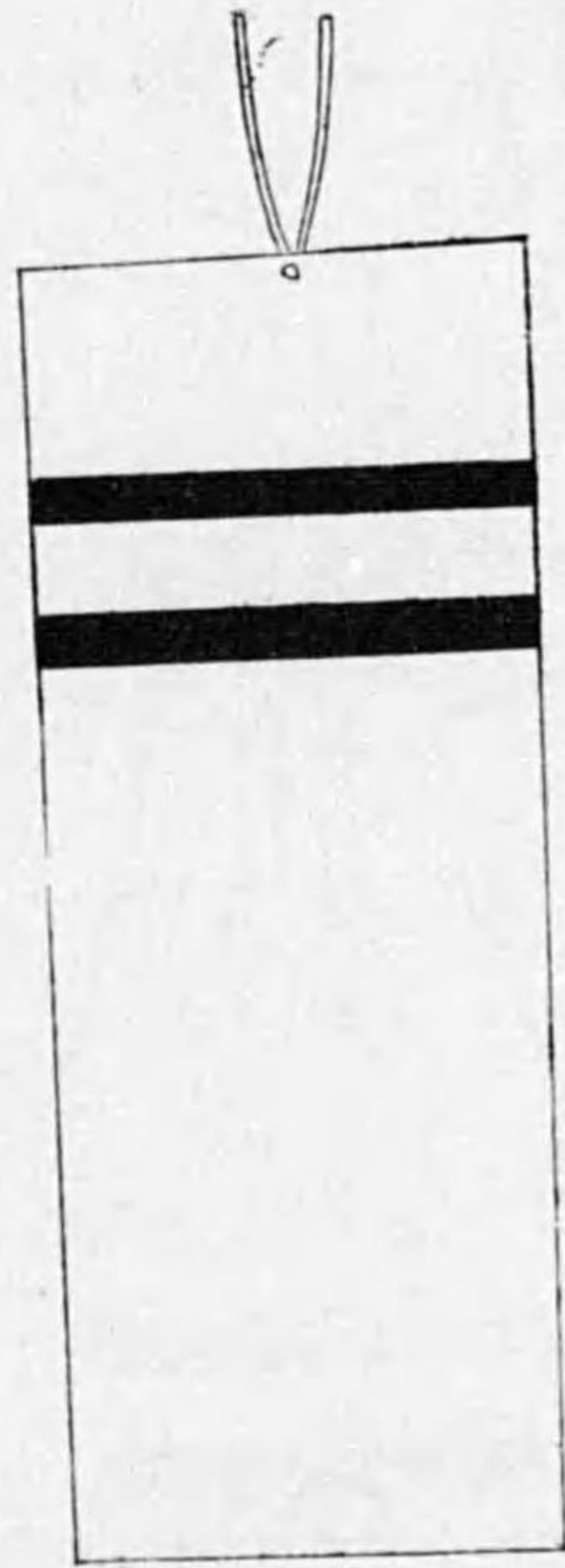

宮川藩肩印

長四寸六分
幅二寸四分



復古記 卷百(下) 明治元年六月十八日

一ノ宮藩肩印

白地 豎五寸五分
幅三寸四分 (鱗形赤)



三二四

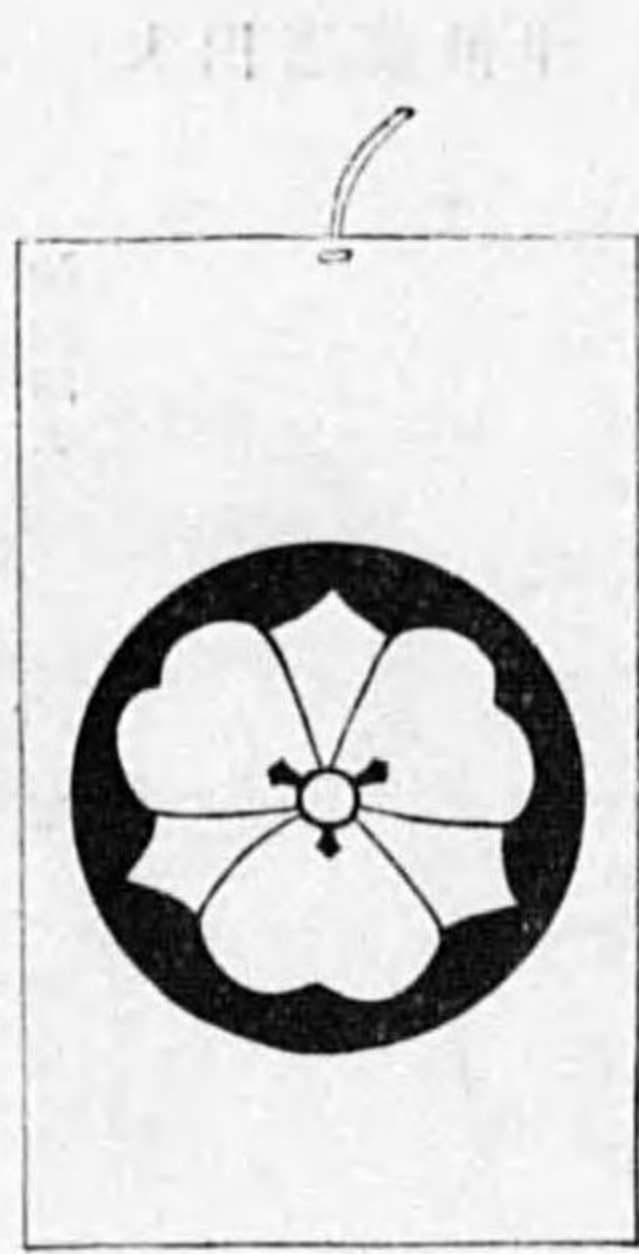

加知山藩肩印
白地紋黒 曲尺堅五寸 横四寸

六浦藩袖印



白二寸四方

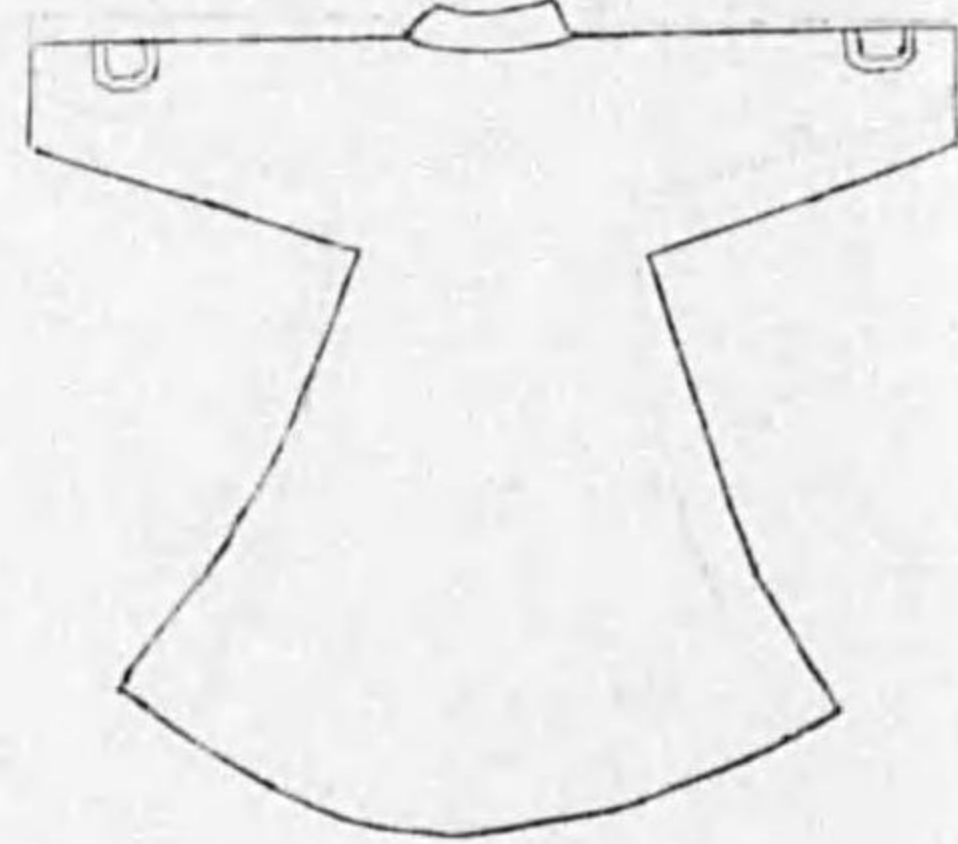

同袖印



白布曲尺堅五寸五分
上廣二寸二分 下一寸五分

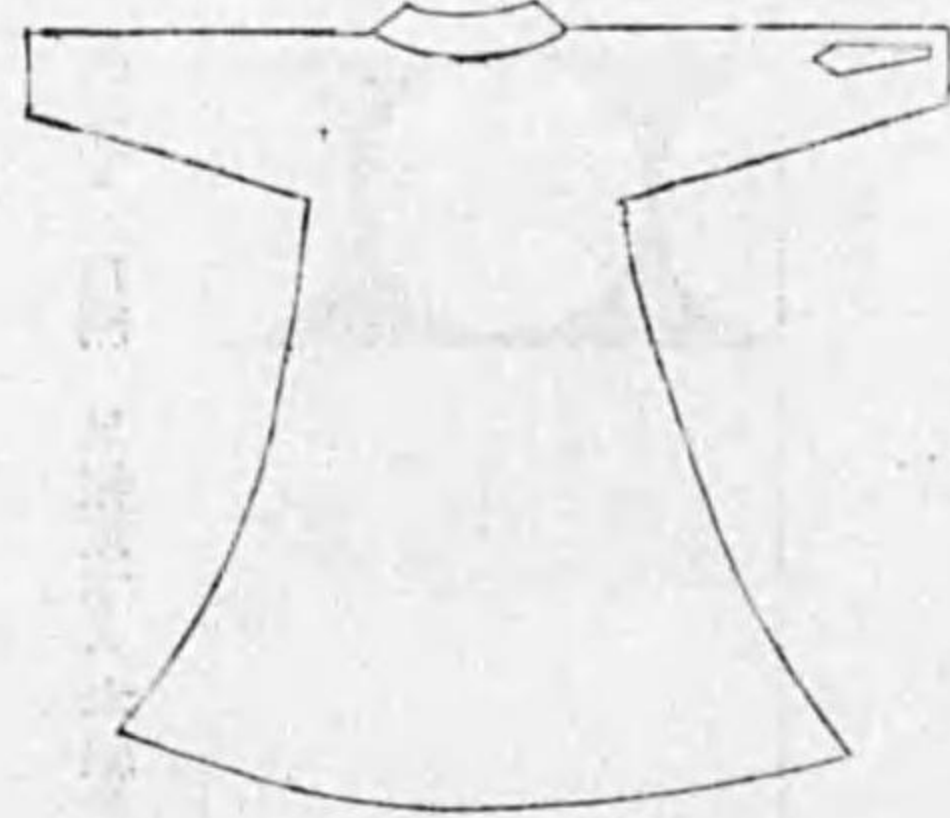

同肩印
長六寸五分 幅三寸五分



多古藩肩印

士分 銃卒 小者

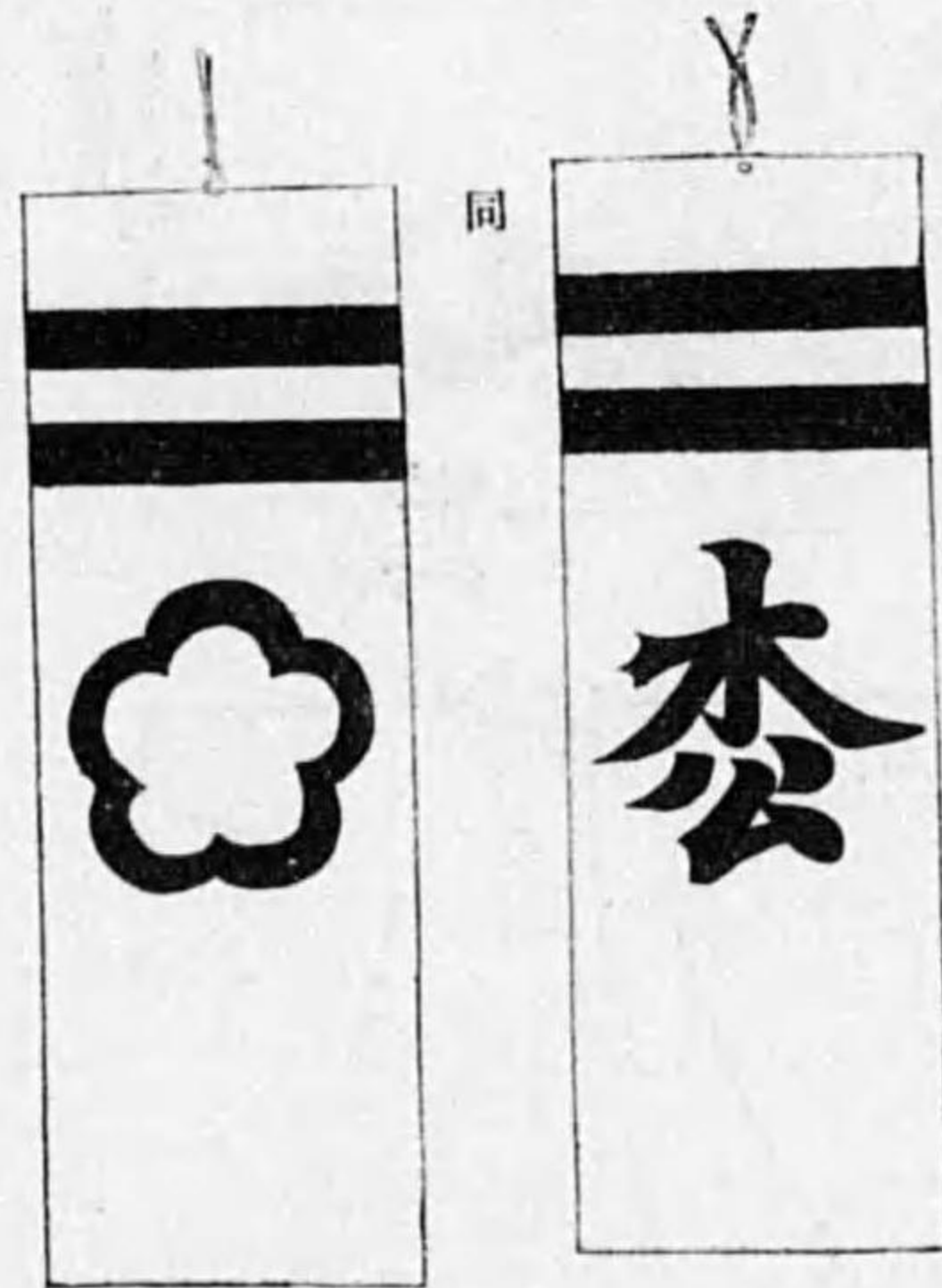

復古記 卷百(下) 明治元年六月十八日
豎八寸五分 幅二寸二分

三上藩袖印

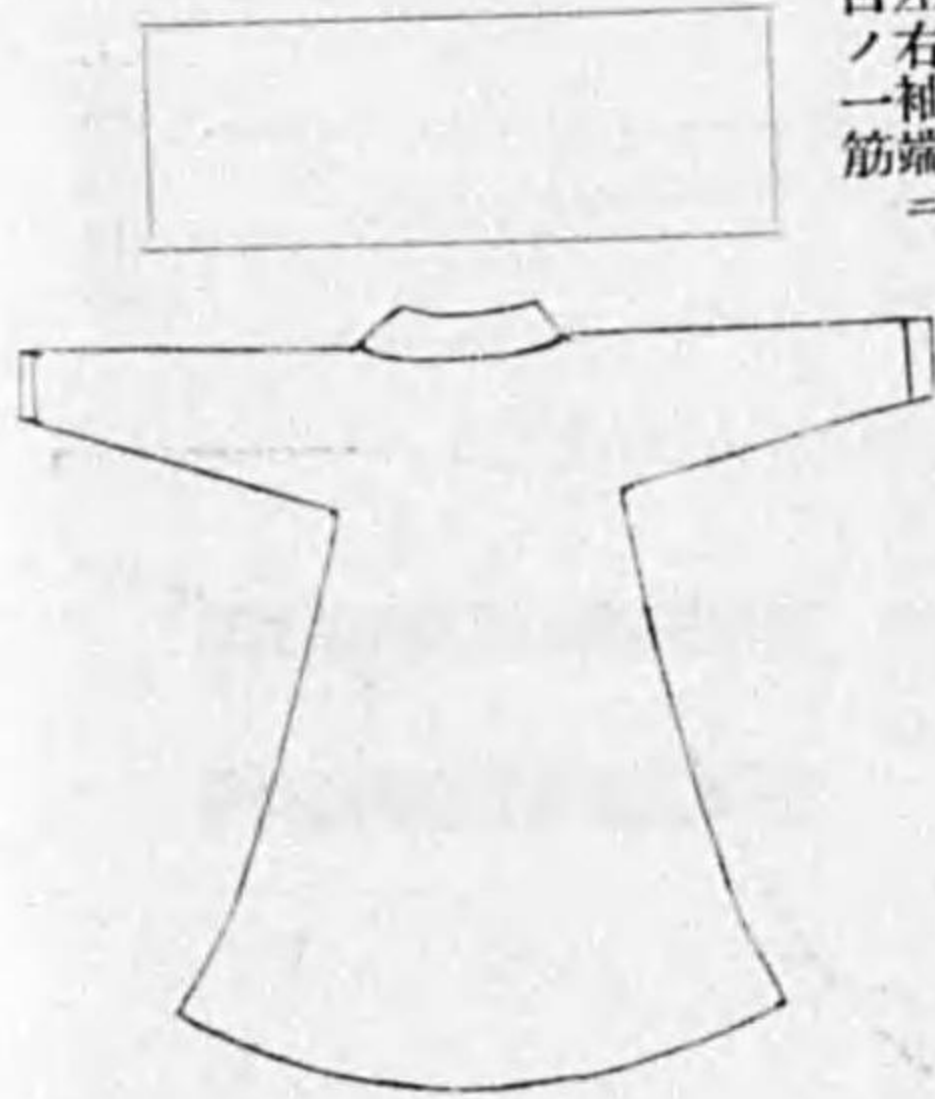

左右袖端
白ノ一筋ニ

同

同

肩印
地白麻 長四寸五分 幅二寸 (紋赤)



田原藩肩印

麻地印紺



復古記 卷百(下) 明治元年六月十八日

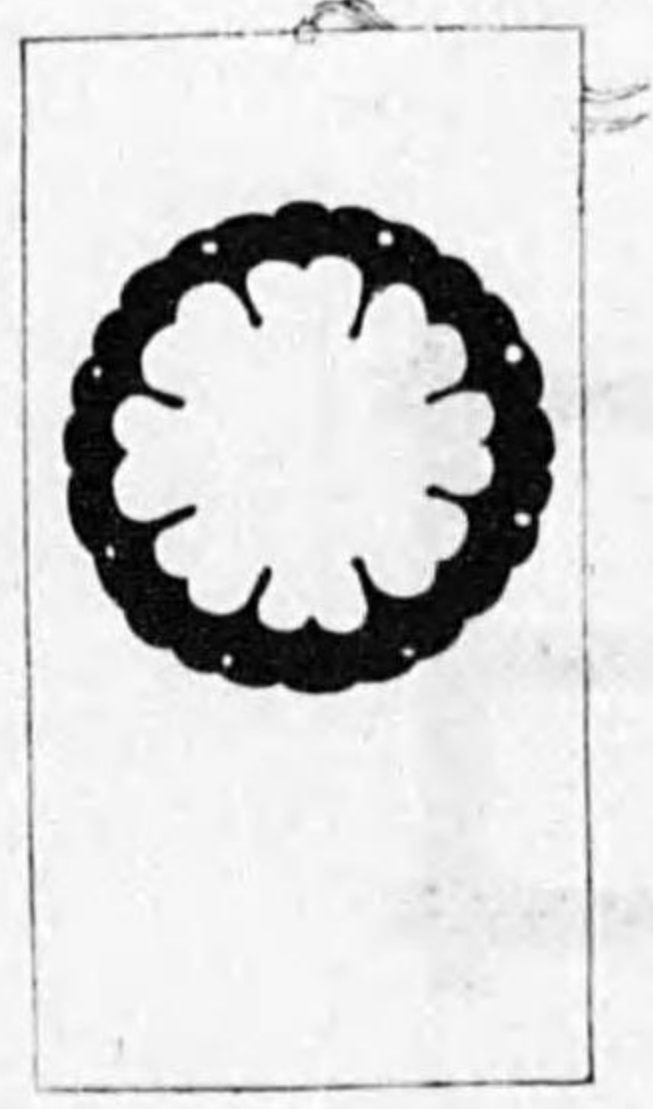

足利藩肩印

小泉藩袖印

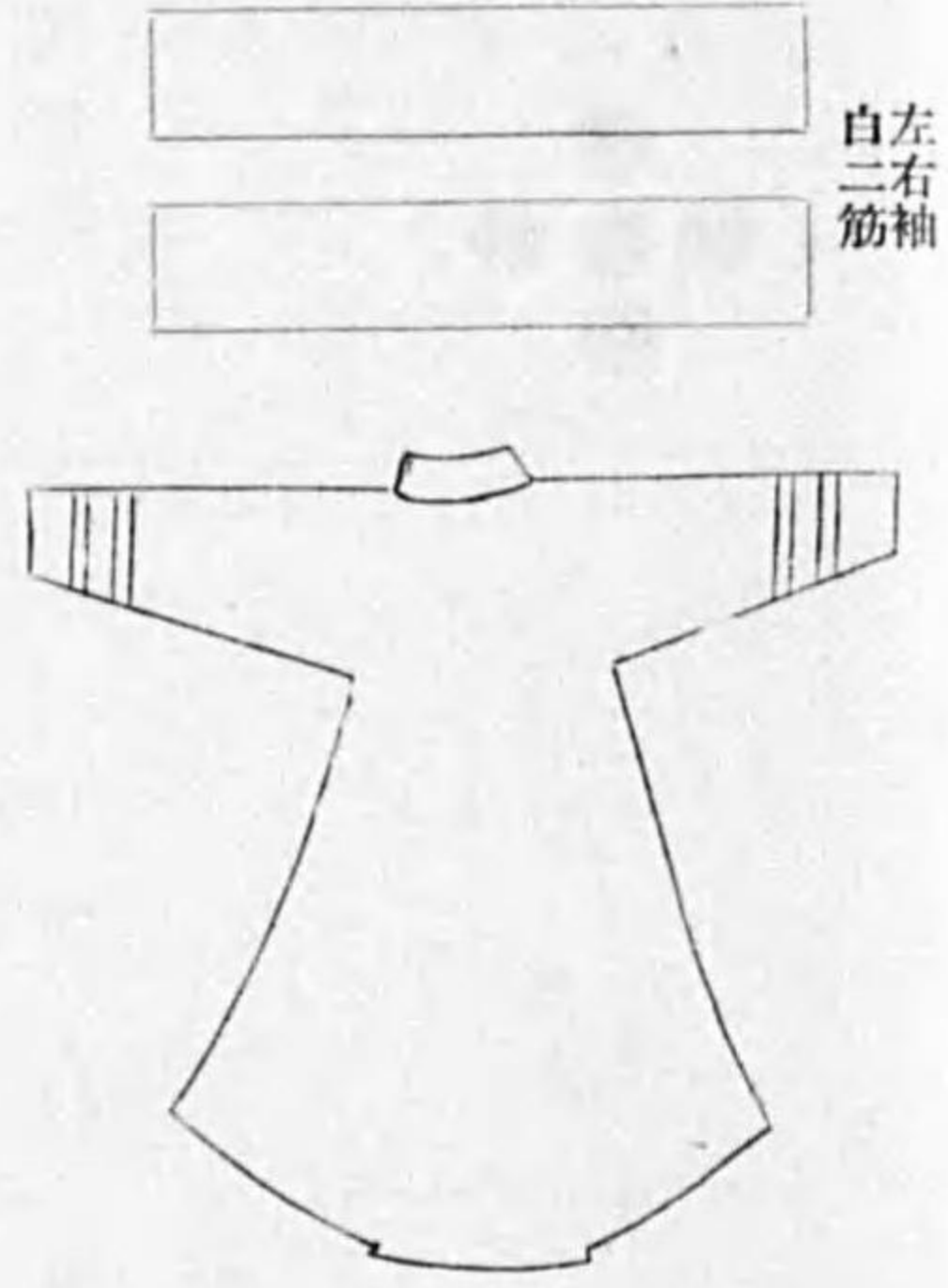

左右袖
白二筋

峯山藩袖印

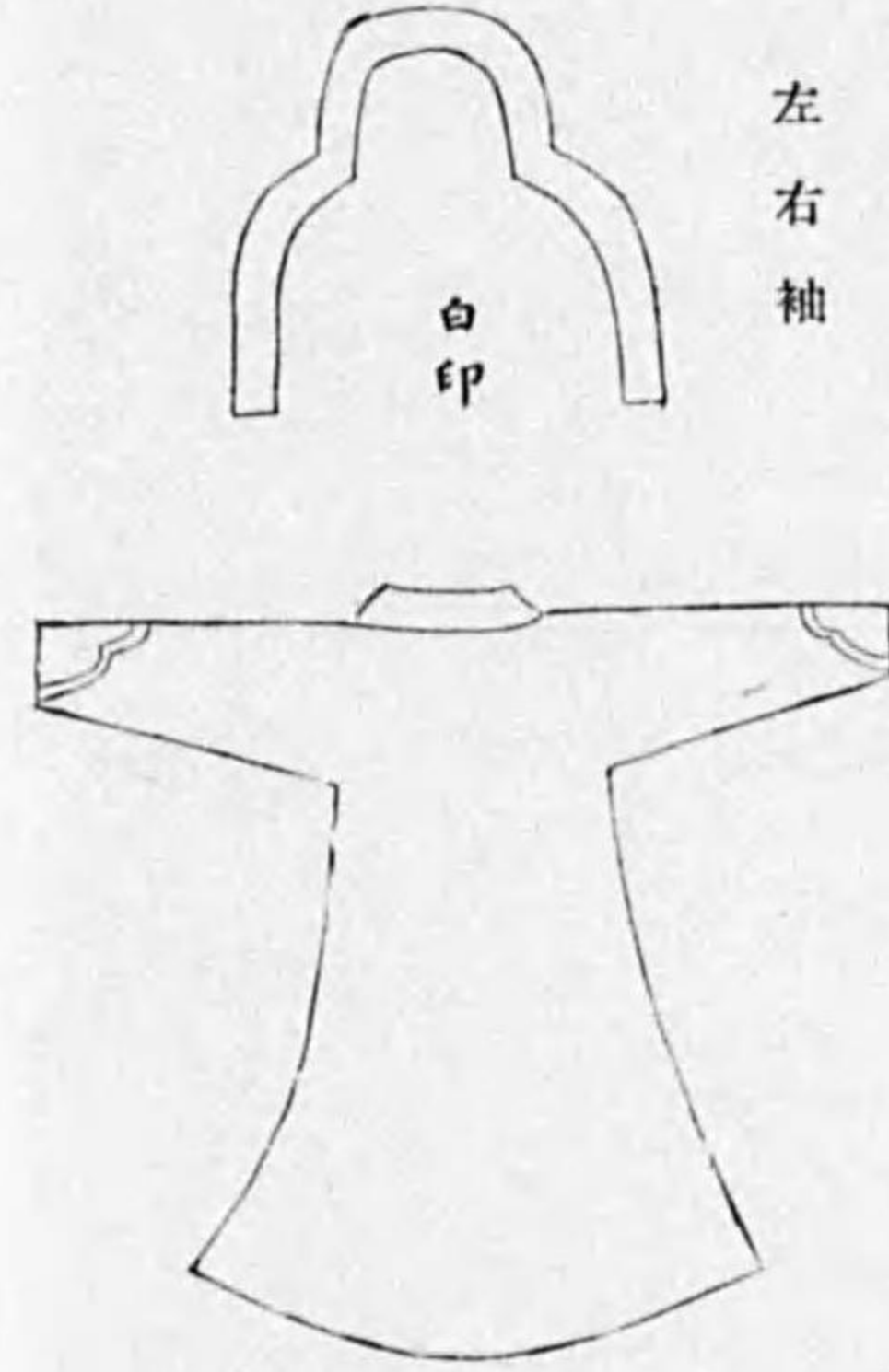

左右袖

大田原藩袖印

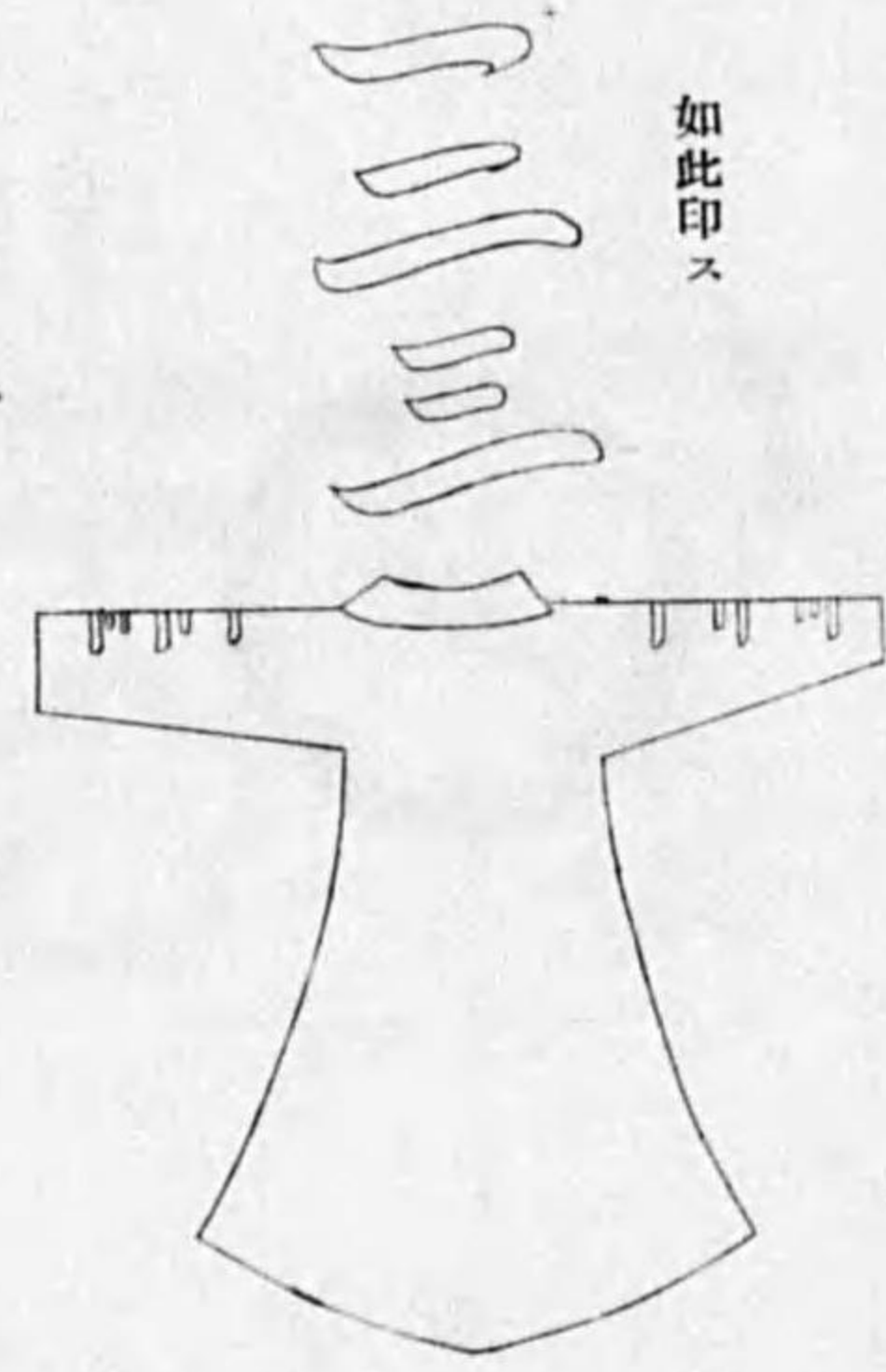

如此印ス

復古記 卷百(下) 明治元年六月十八日

三二九



七戸藩肩印 麻地白
三寸五分

二分五寸



同肩印

同肩印
地白木綿

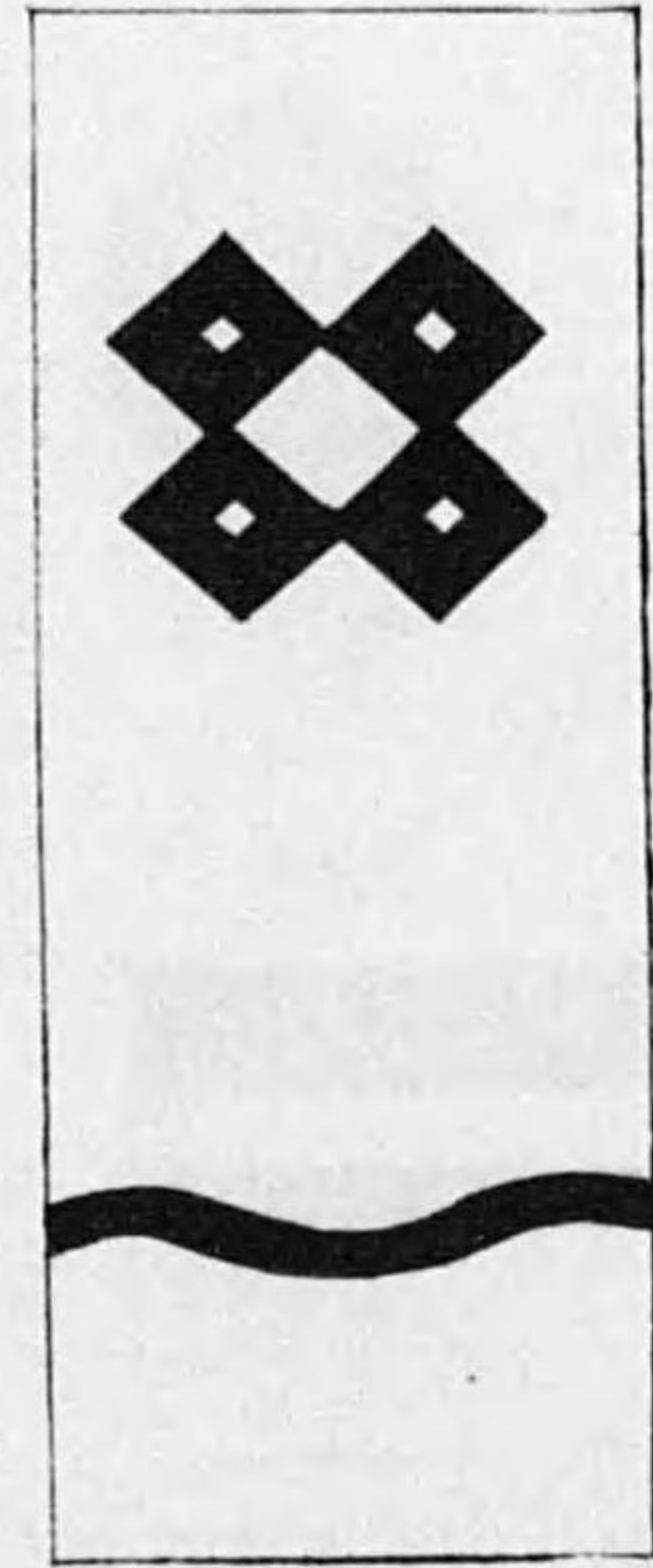

同肩印

同肩印
縦五寸 幅二寸 白絹 足輕以下ハ木綿ヲ用ユ

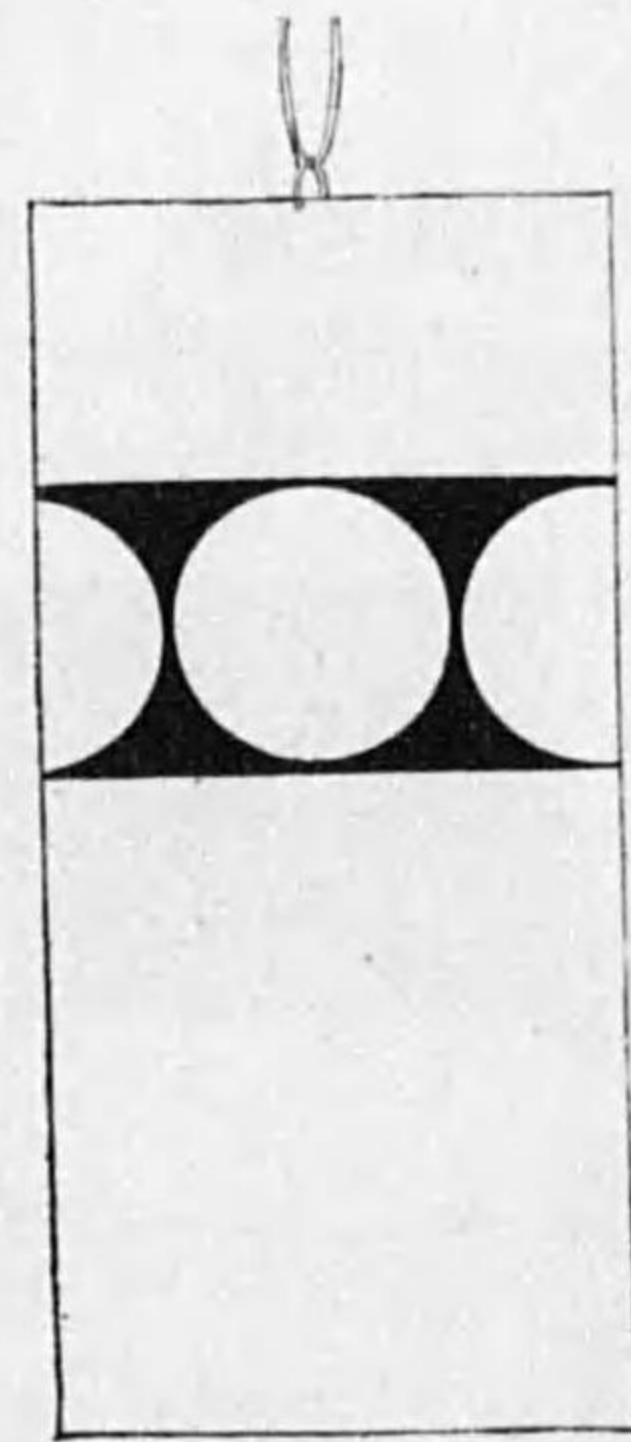

三二八

印袖藩本福

字文一白袖右左

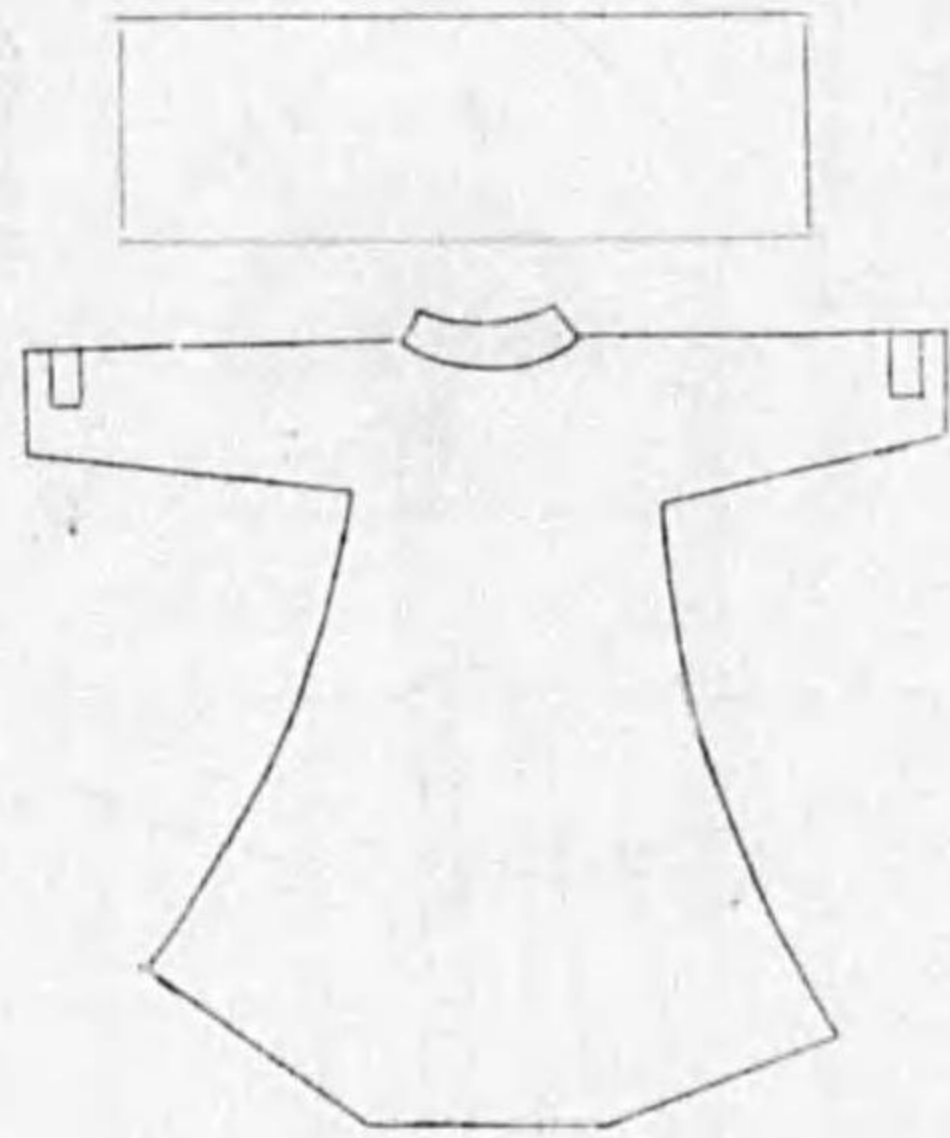

印袖藩野薦

寸一幅 寸八長 絹白袖右左

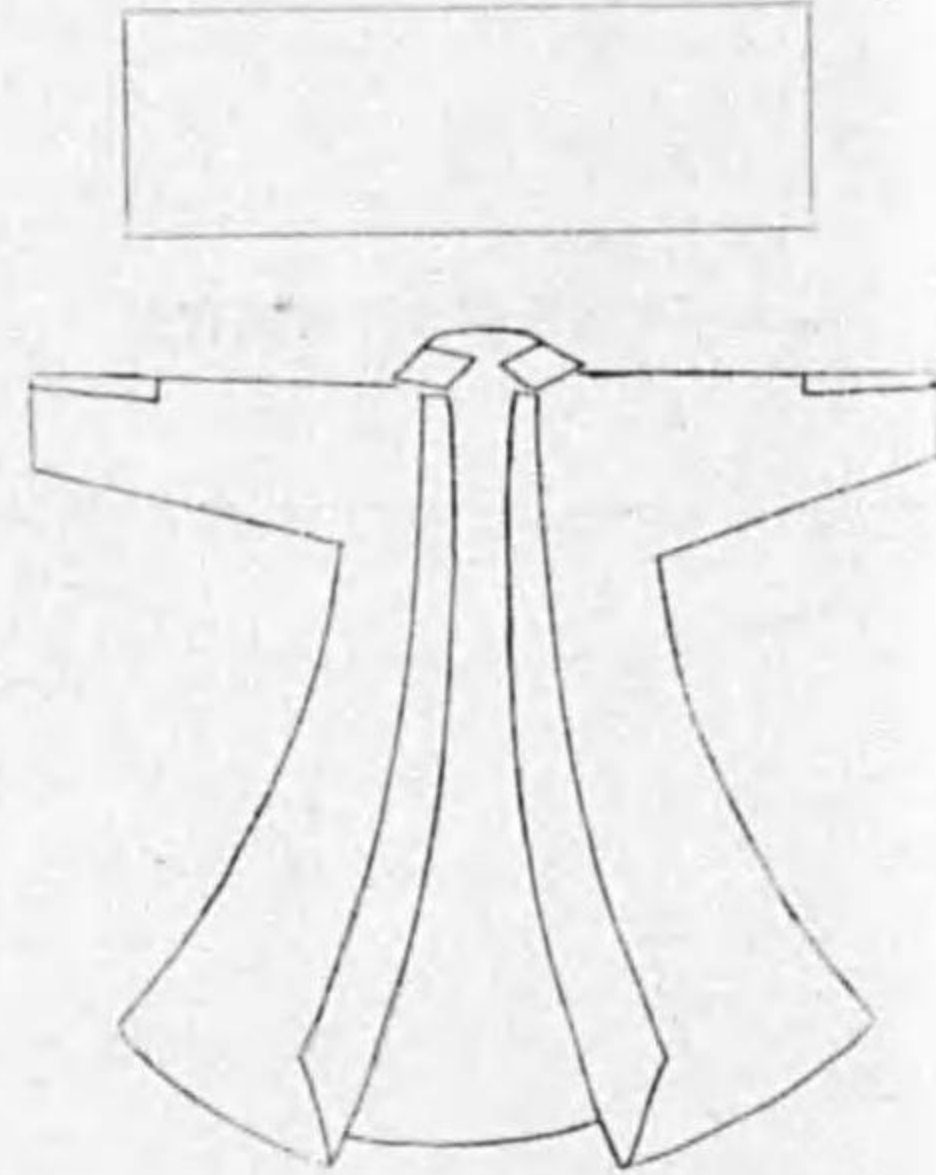

印袖藩岡村

夕間宛分八幅筋二白袖ノ右
リ上寸五リヨ口袖キ明分四

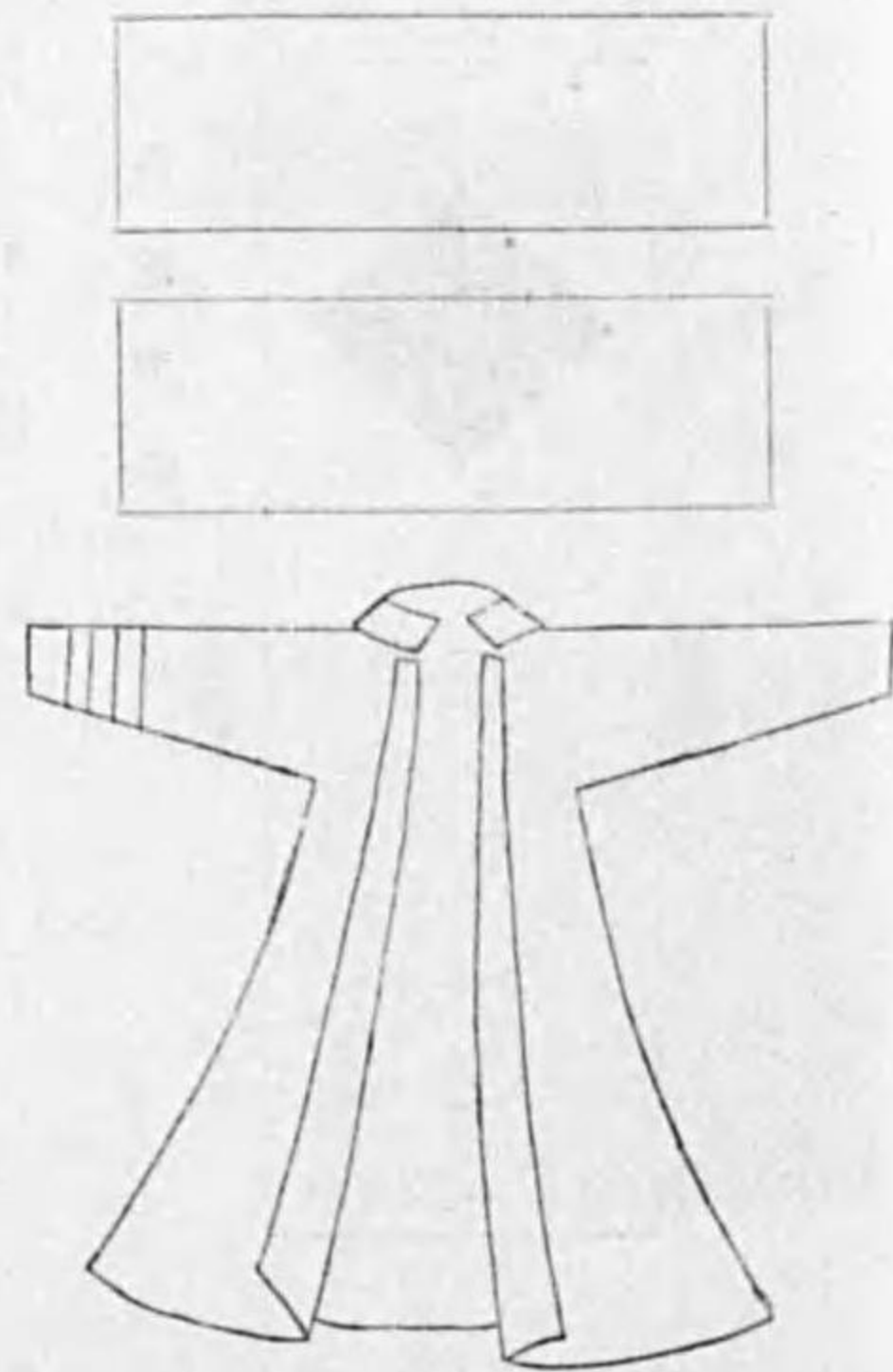

西端藩肩印



復古記 卷百(下) 明治元年六月十八日

長瀬藩袖印

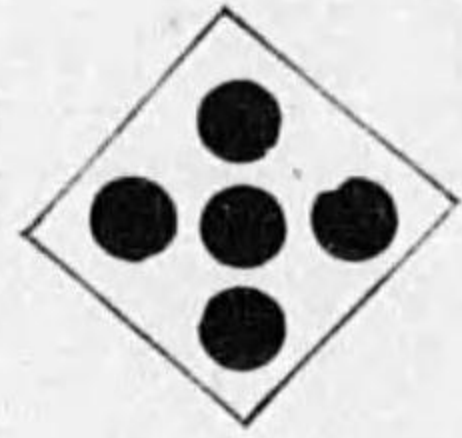

地白一寸五分四方

同肩印

長一尺 幅三寸



肩印

三根山藩肩印

士分絹 輕輩木綿



復古記 卷百(下) 明治元年六月十八日

復古記 卷百(下) 明治元年六月十八日



牛久藩肩印
 縦四寸五分 幅一寸七分

印袖藩家山

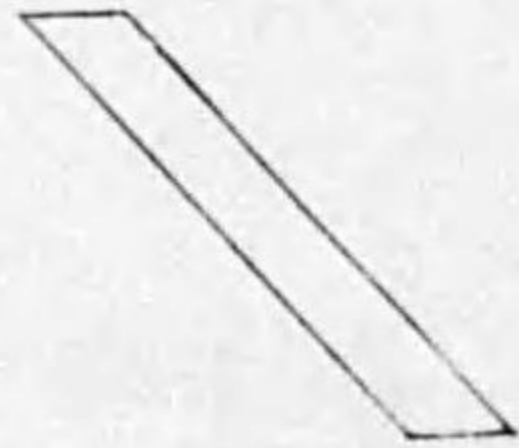

左右袖白筋
 遠幅一寸

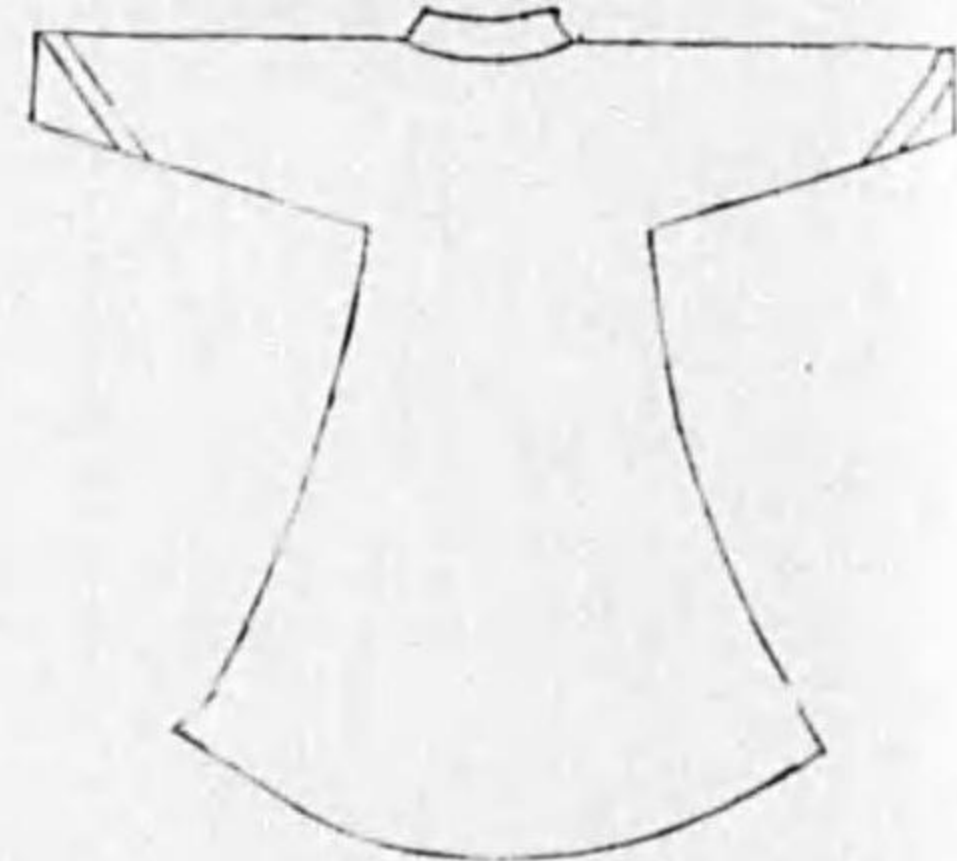

印袖藩本原田

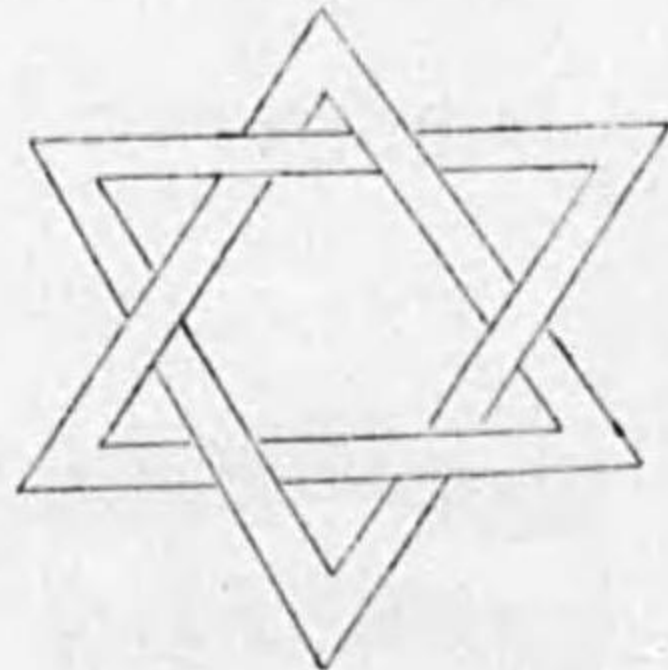

右袖曲尺ニテ三寸
 六分太サ四分

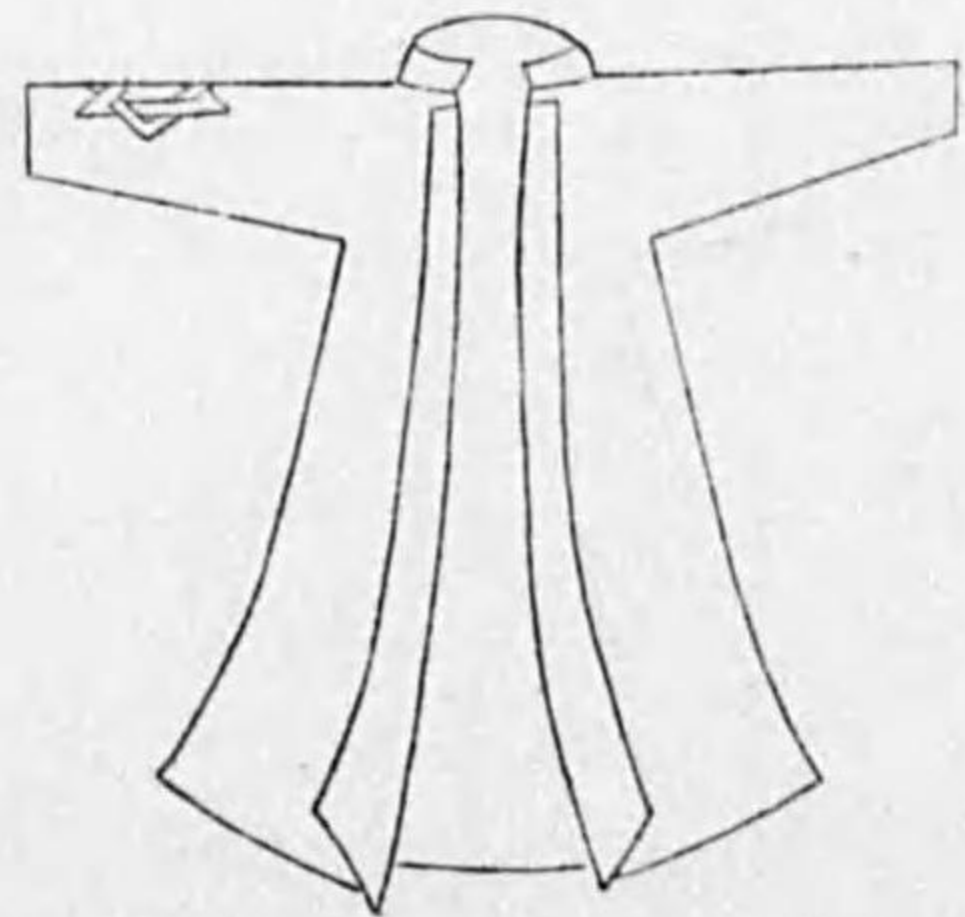

印袖藩木苗



左右袖ニ赤一筋

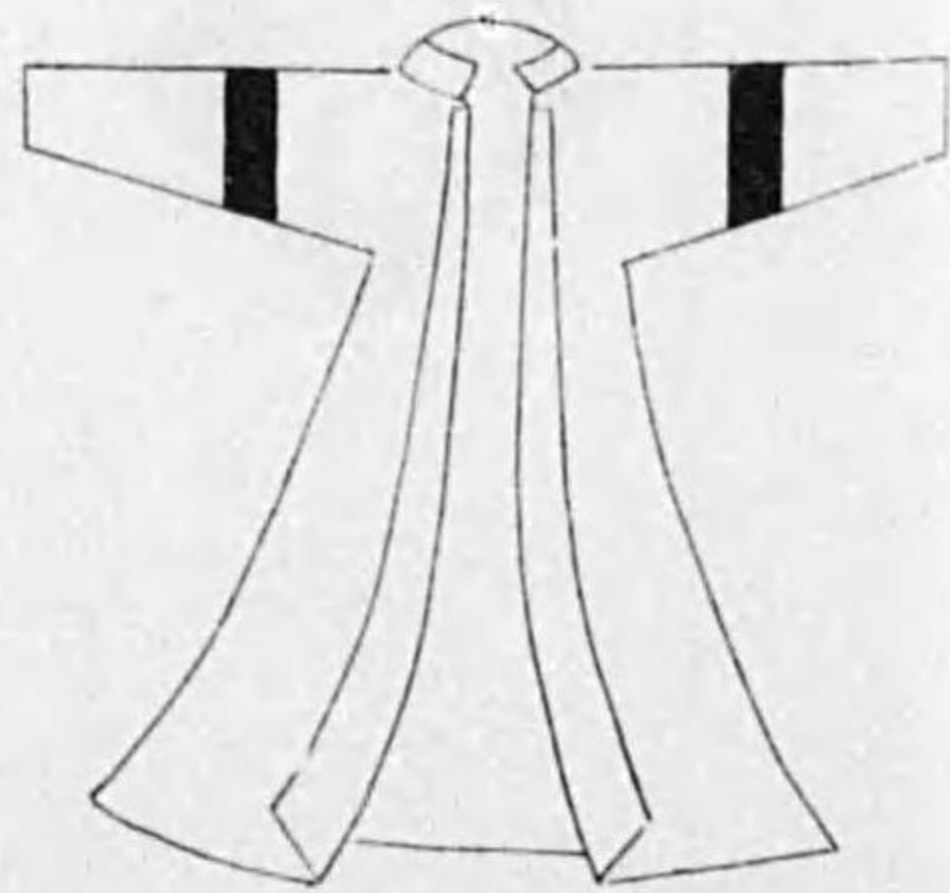

三三三

印袖藩筑志

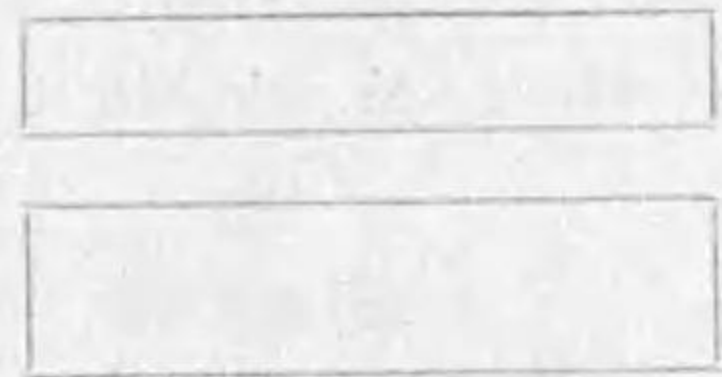

シ太下ク細上引ツニ白袖右左

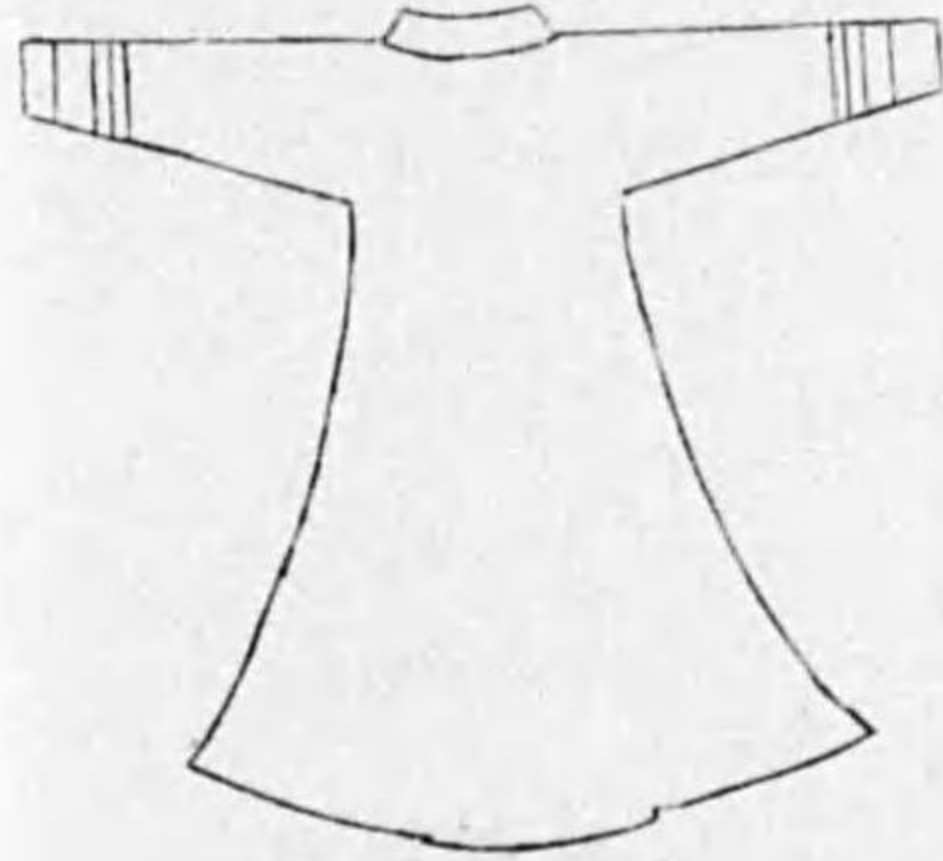

印袖藩田岡



左袖角折掛
 左右袖端ニ印ス

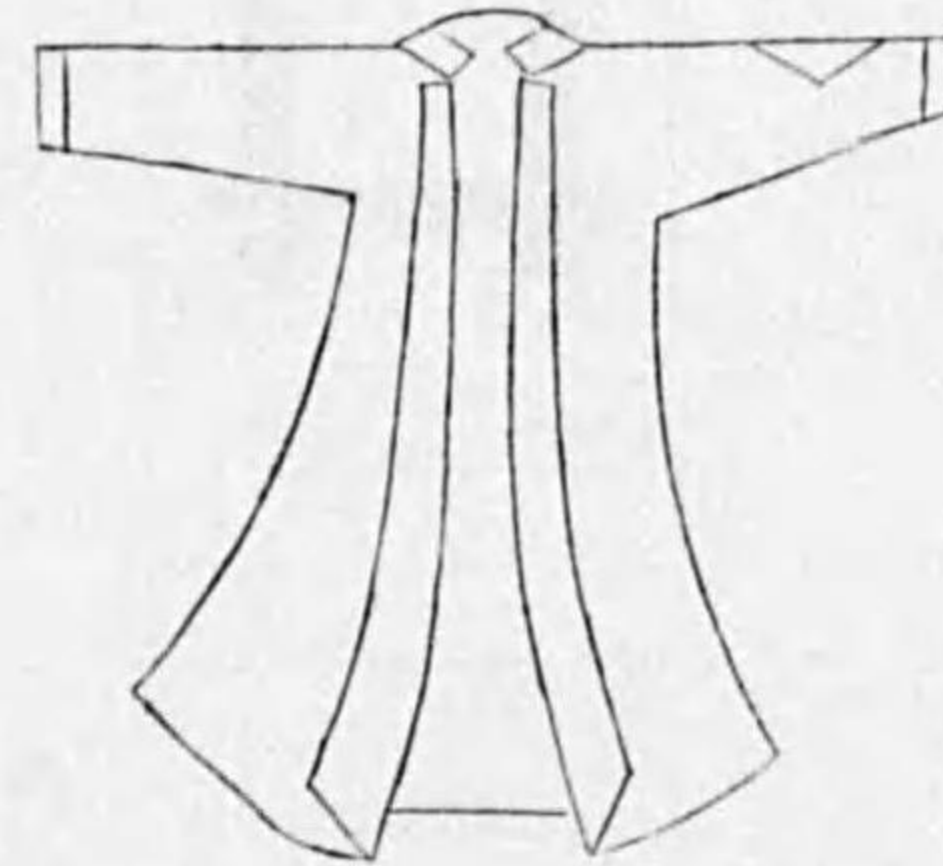

復古記 卷百(下) 明治元年六月十八日

同肩印

白地黒章



三三二

復古記 卷百(下) 明治元年六月十八日

小松藩袖印

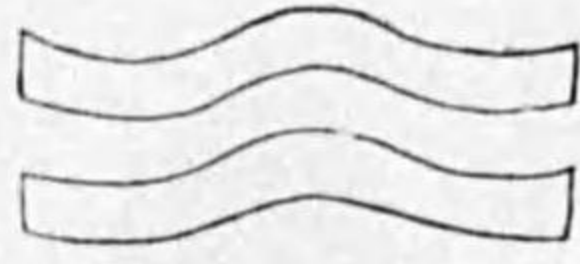

右袖=白印

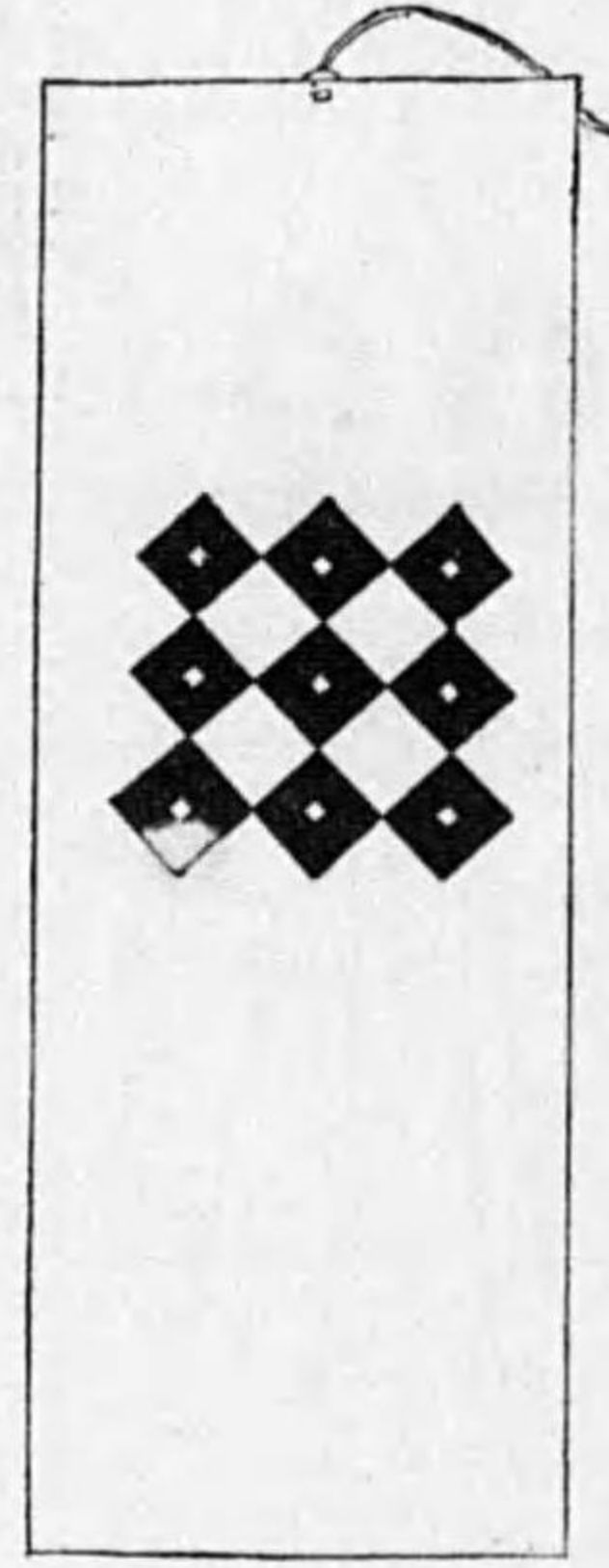
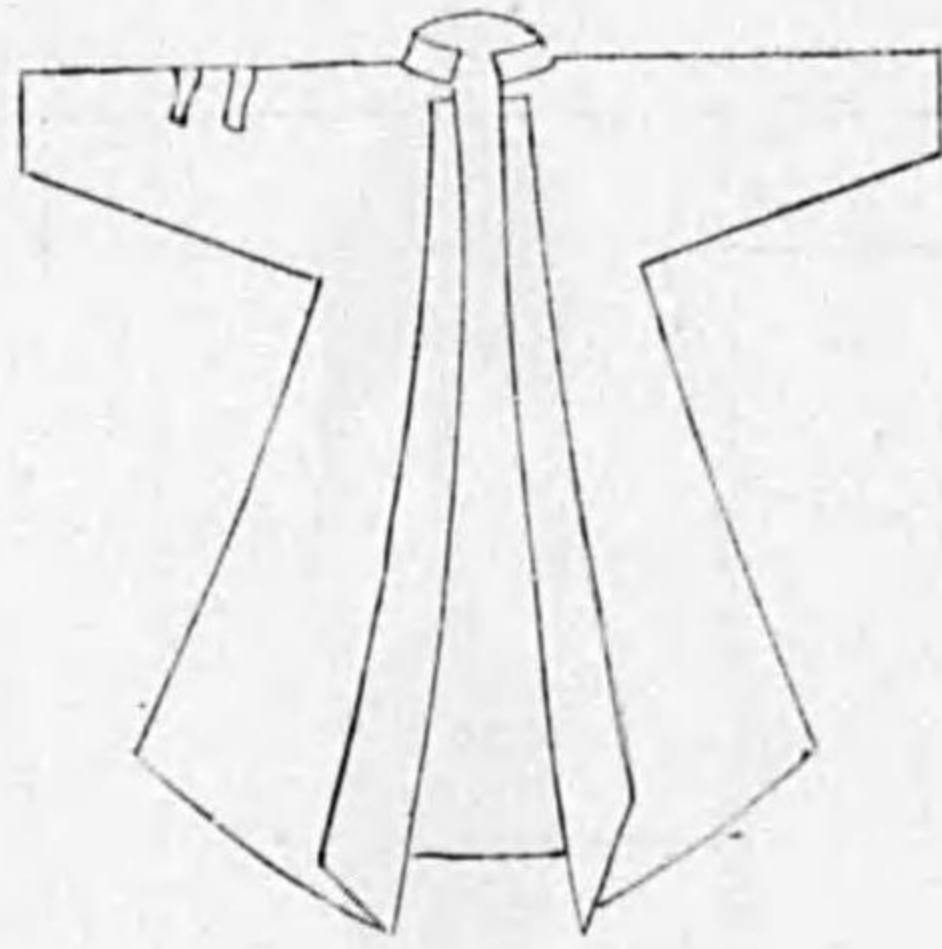

高富藩肩印
士分



同肩印
足輕



同肩印

三三五

復古記 卷百(下) 明治元年六月十八日

山崎藩袖印

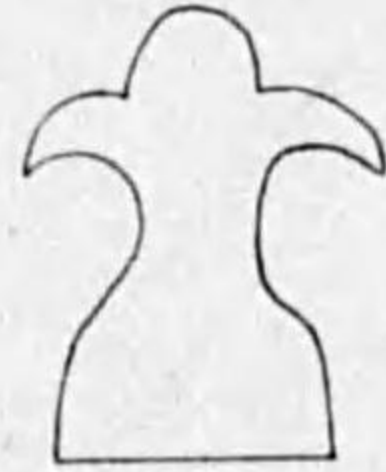

左右袖白印

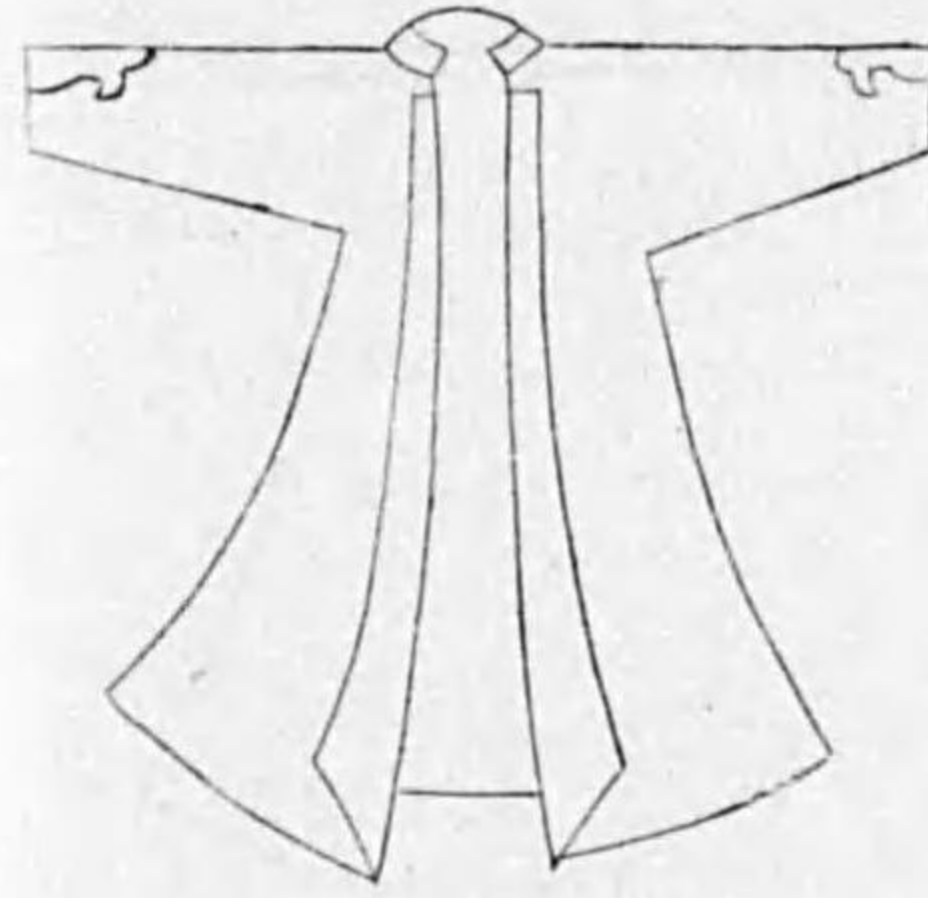

新谷藩袖印

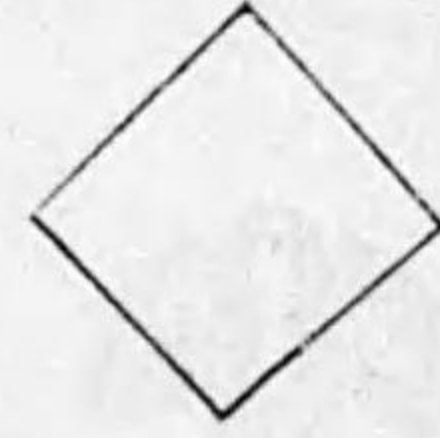

左右袖=白二寸角

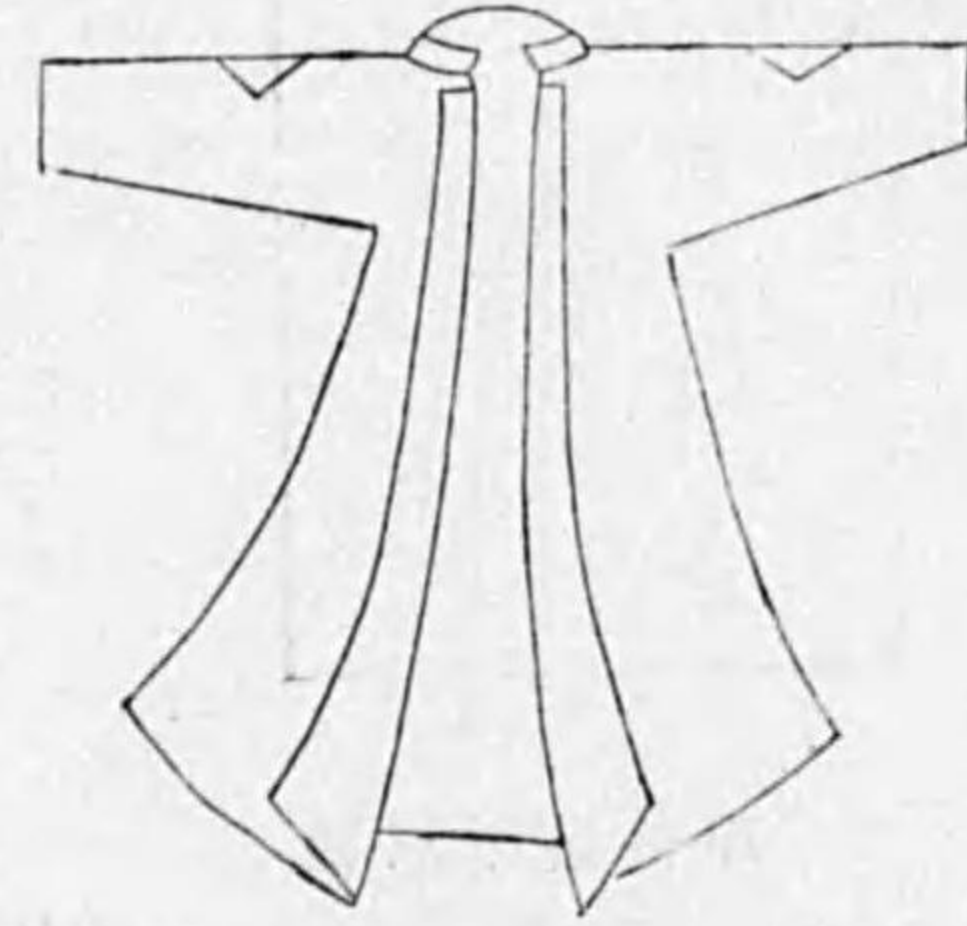

平戸新田袖印

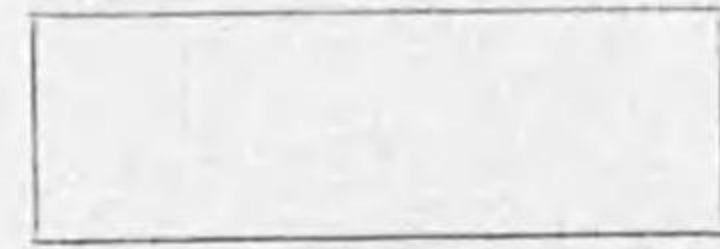

右肩
白一ツ引
縦鯨五寸
幅一寸

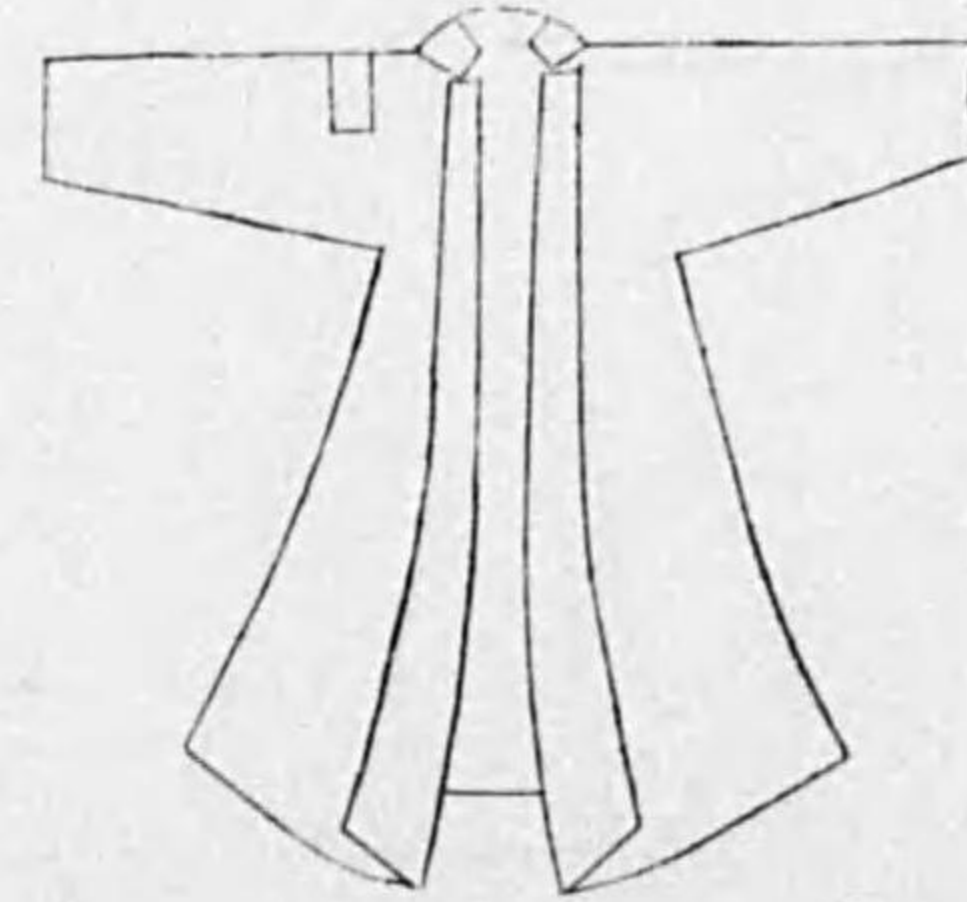

三三四

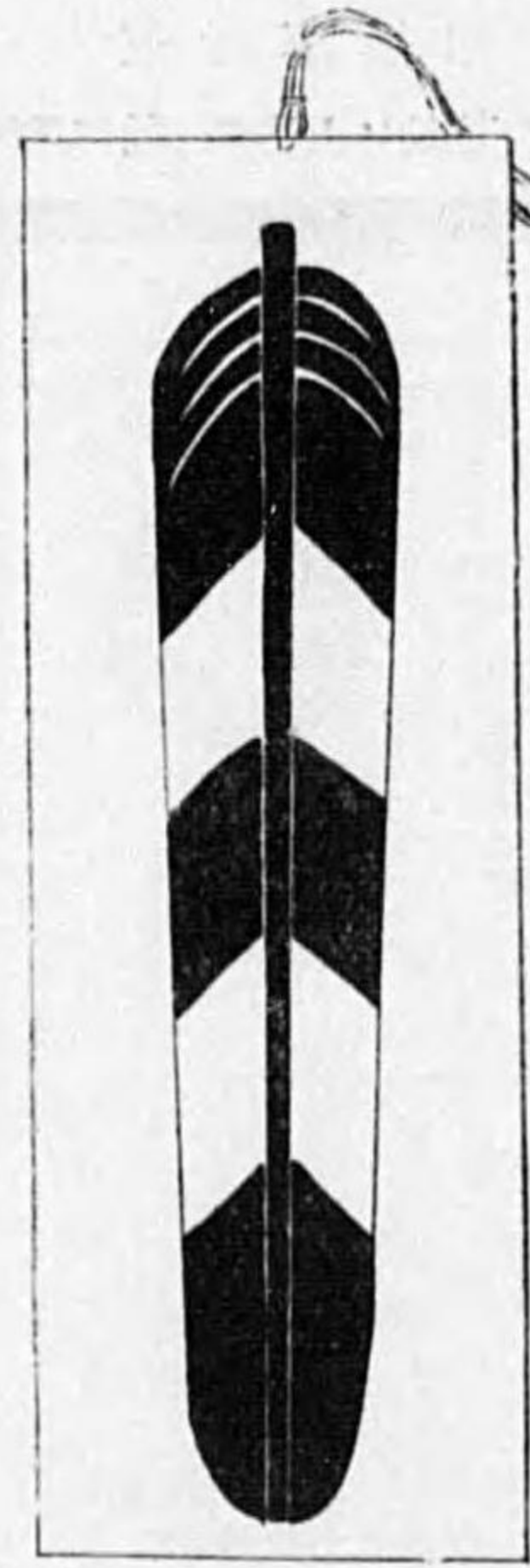

丹南藩肩印
 豎九寸 横二寸五分

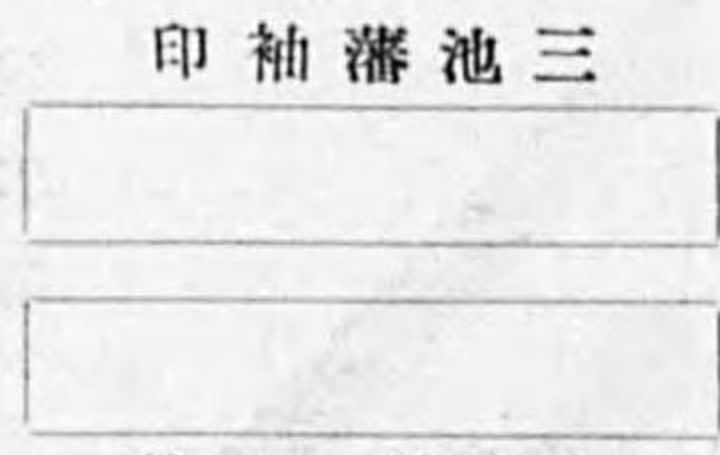

三池藩袖印

左右袖二筋白

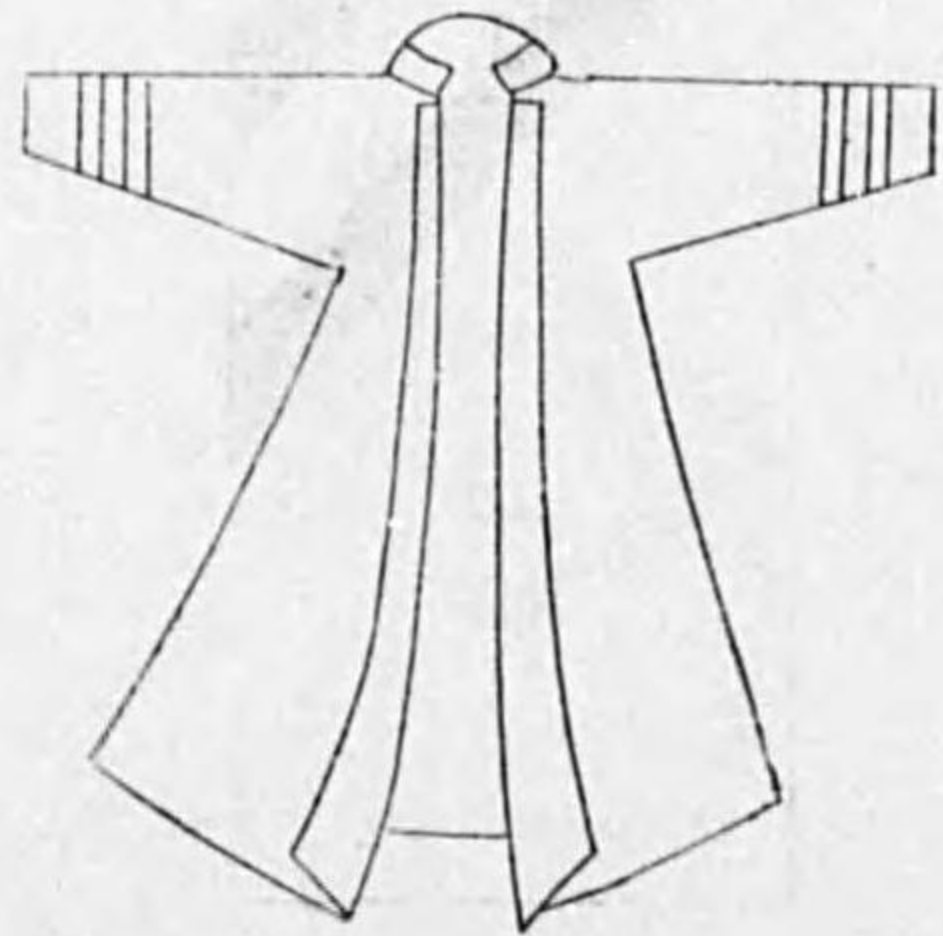

小久保藩肩印

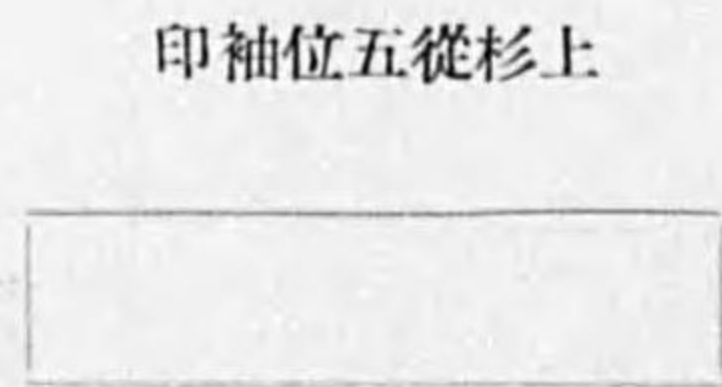

上杉從五位袖印

地黑兩袖口奥へ一寸五分白地二寸九掛ケ

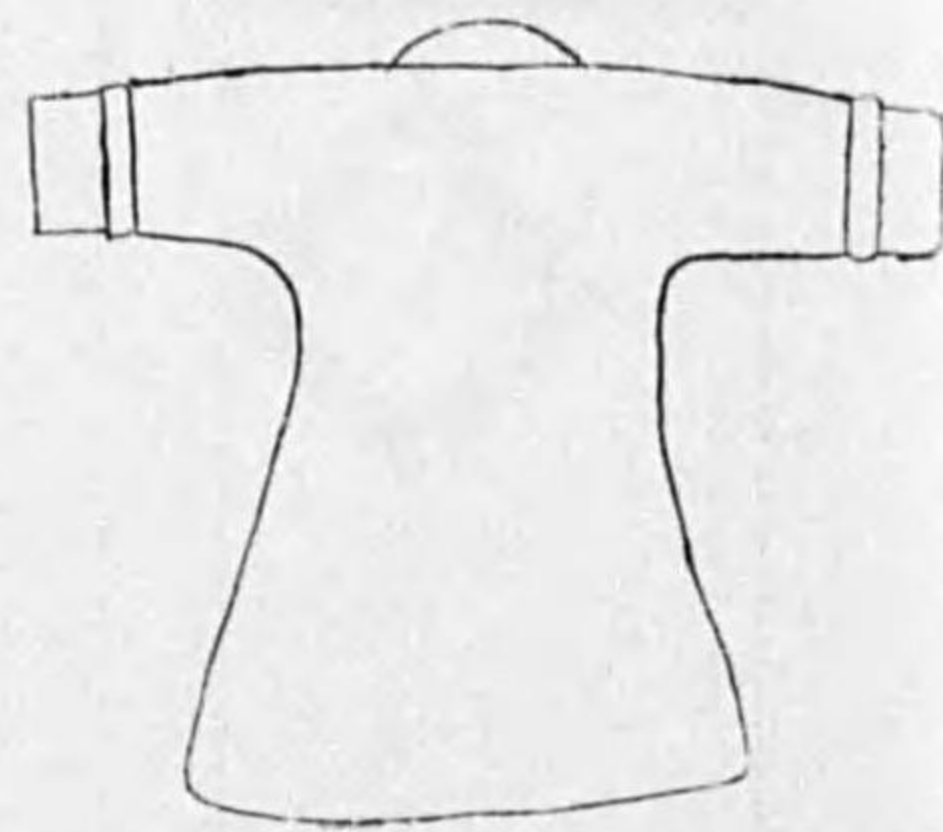

七日市藩袖印

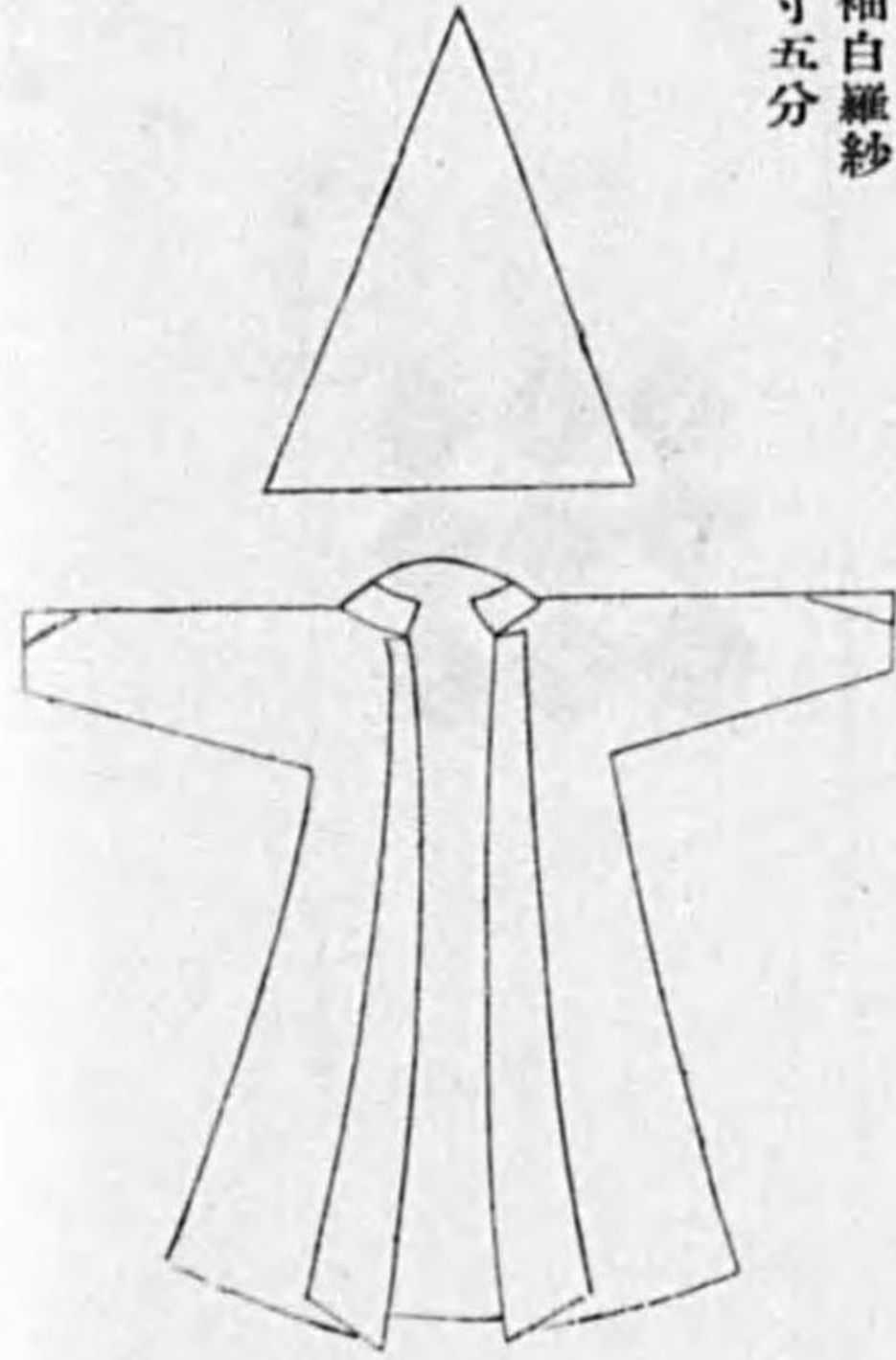

左右袖白羅紗
 豎三寸五分

黑川藩袖印

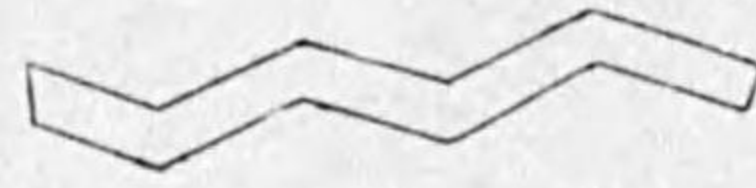

左(附)
 山道白

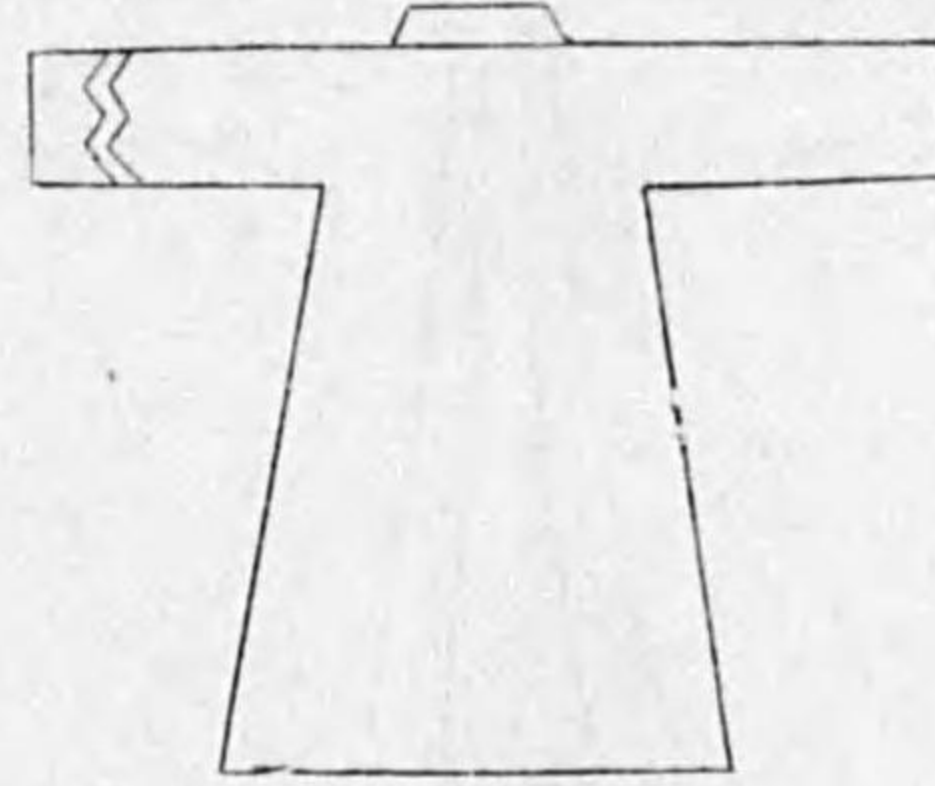

復古記 卷百(下) 明治元年六月十八日

同肩印

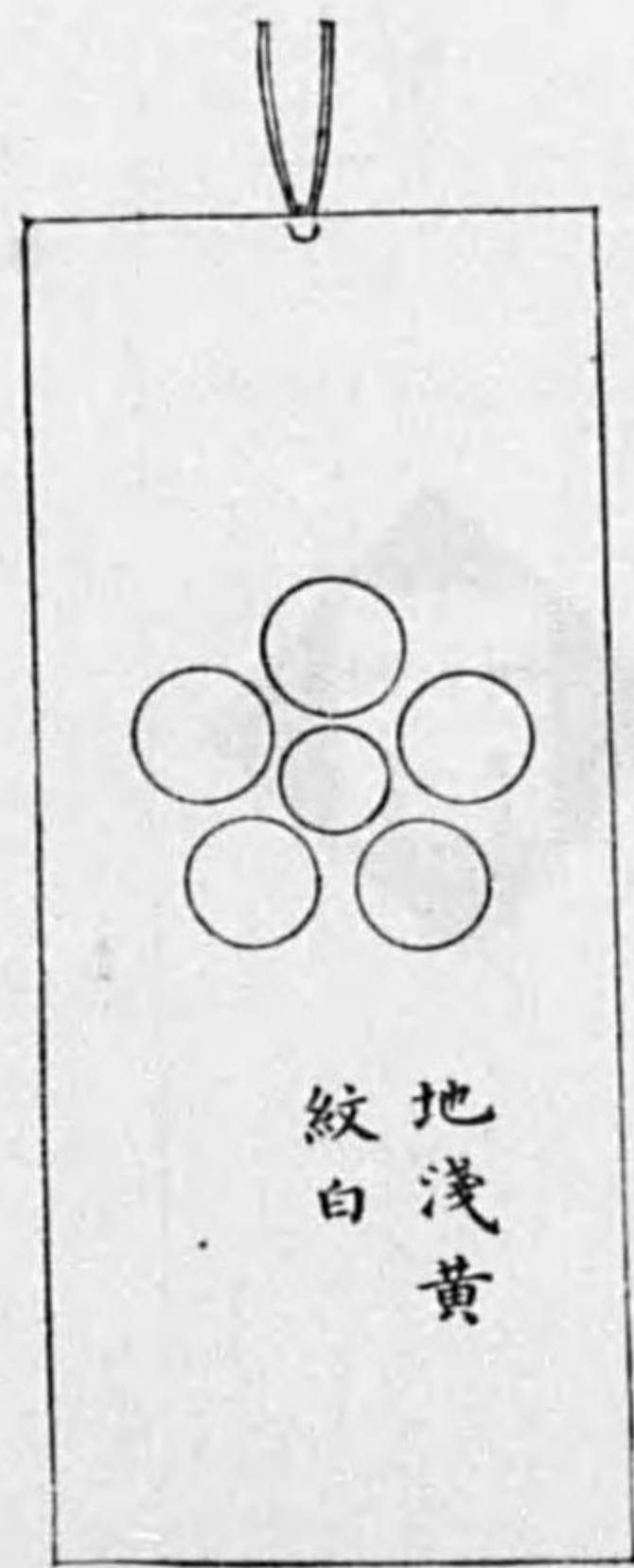

豎五寸五分 幅一寸五分

地淺黃
 紋白

同藩肩印



地白紋並山道筋黑

復古記 卷百(下) 明治元年六月十八日



西大平藩肩印
白地

千束藩袖印

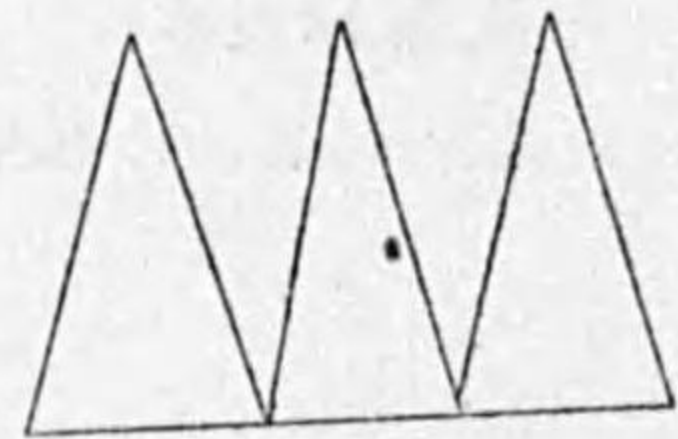

左右袖白

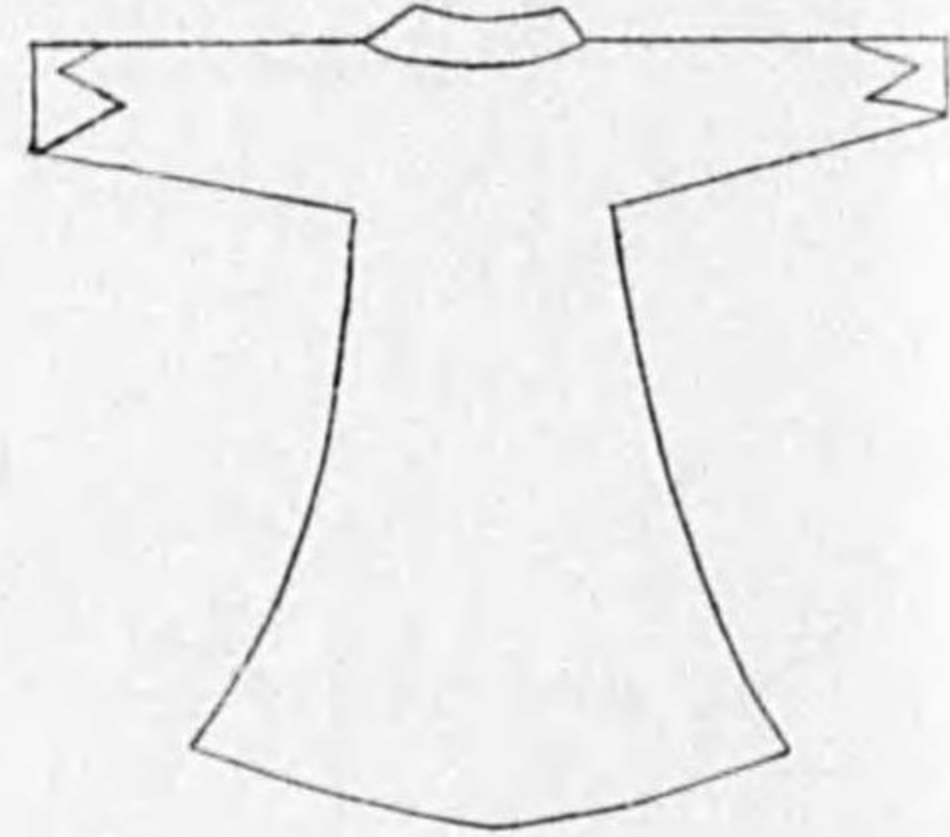

黒石藩袖印

右袖三寸三分 左袖三寸三分
白綿ツニ引幅三分

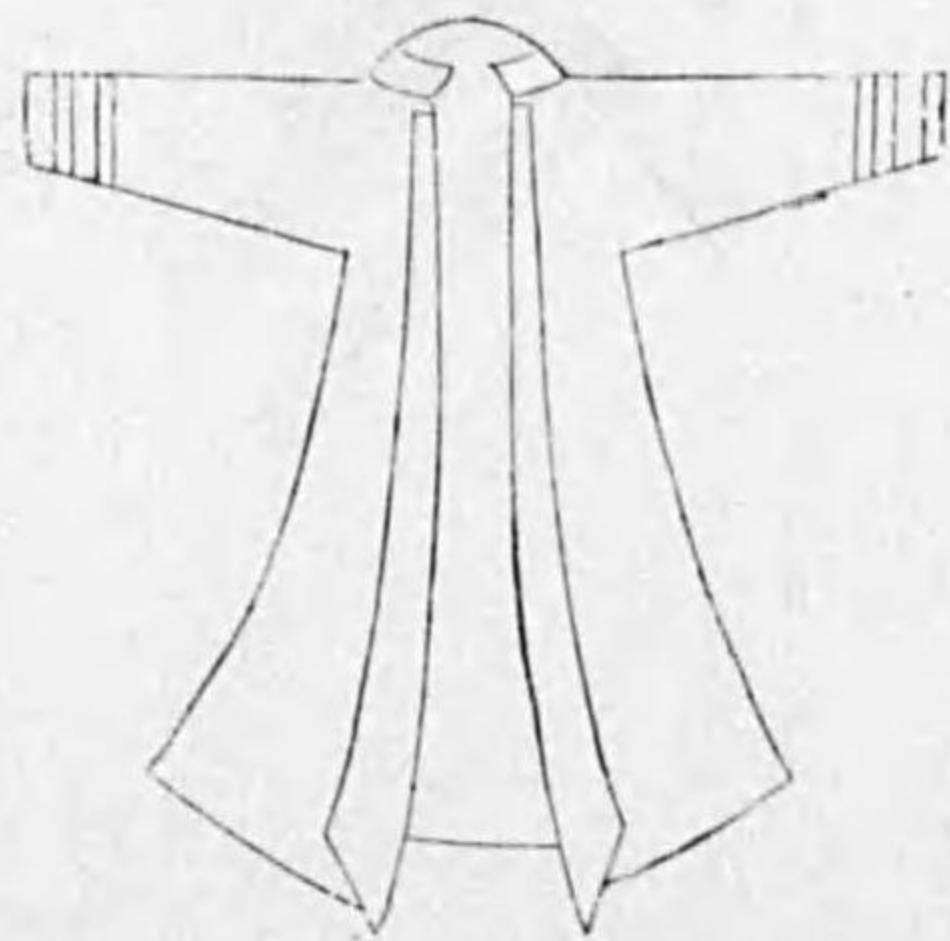
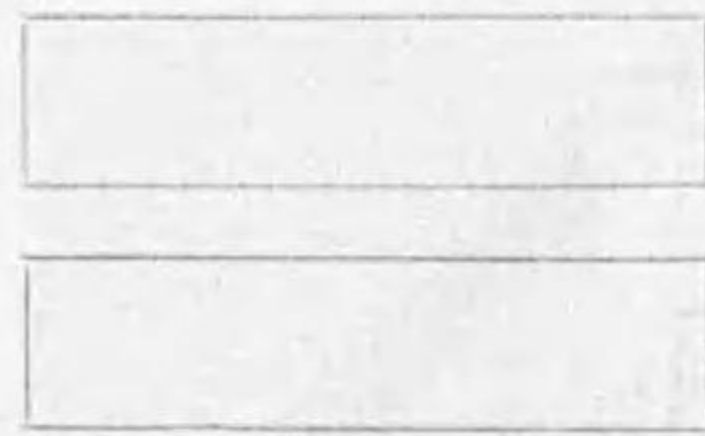

三三九



同肩印
地白晒シ(紋赤)

大垣新田袖印

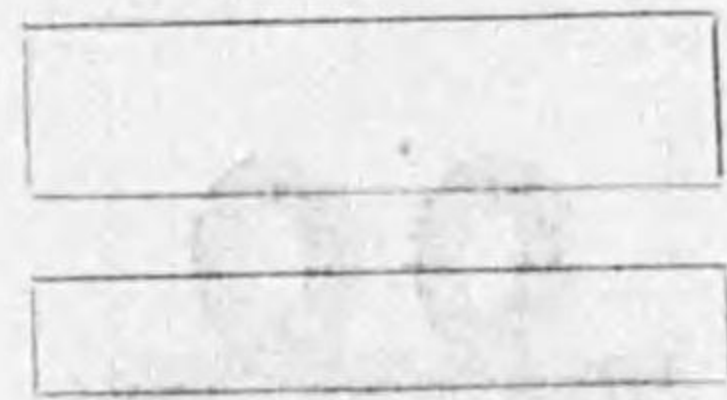

左右袖
白大袖
白二筋

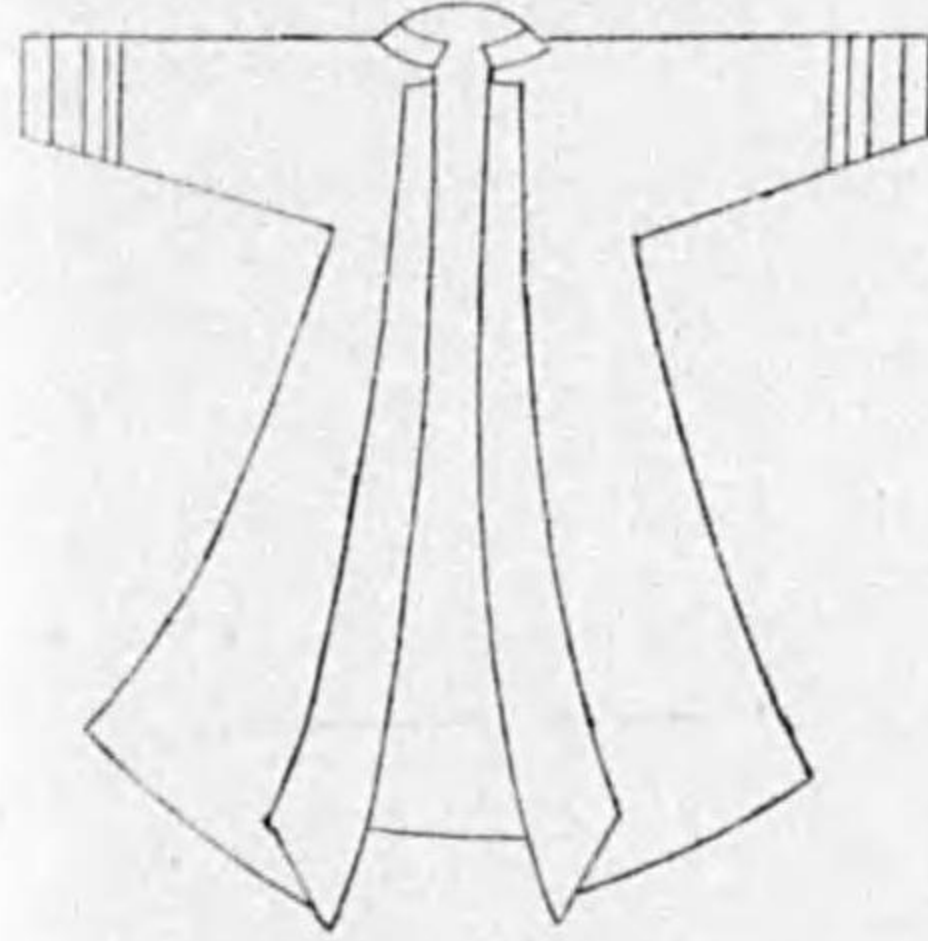

芝村藩袖印

地黒印輪タニ上筋ノ筋赤下タ白

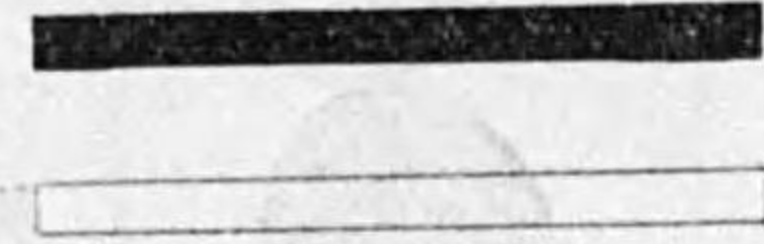

復古記 卷百(下) 明治元年六月十八日

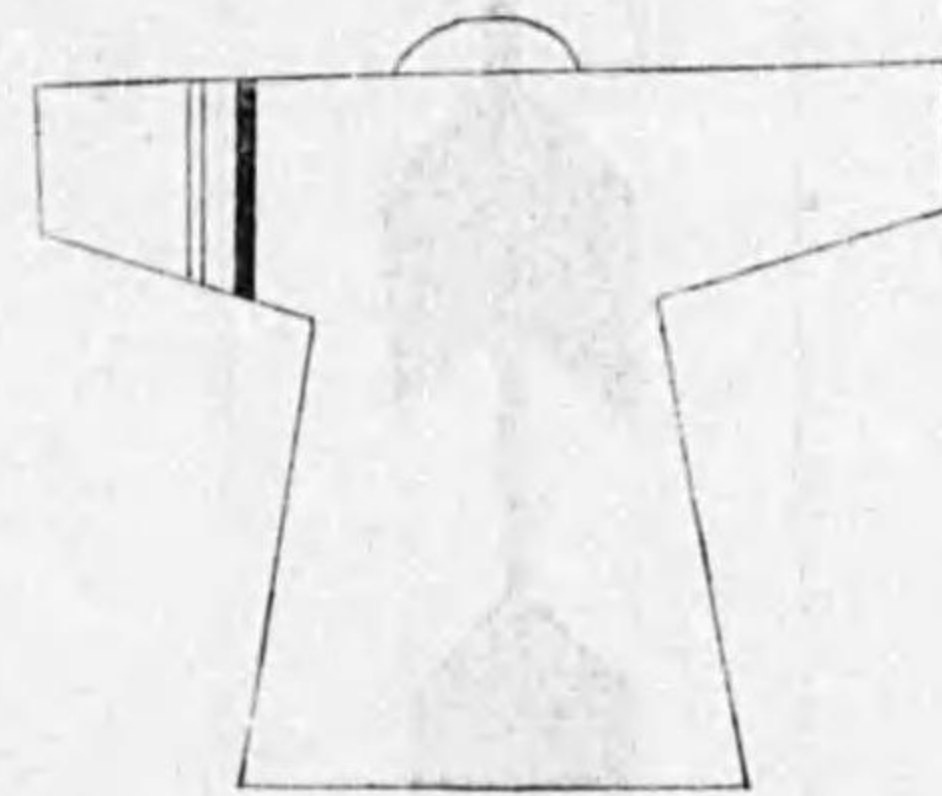

三草藩肩印

白地紺筋



同肩印

麻地 長五寸 幅二寸

三三八

復古記 卷百(下) 明治元年六月十八日

印袖藩里母



左袖 白ノ猪目

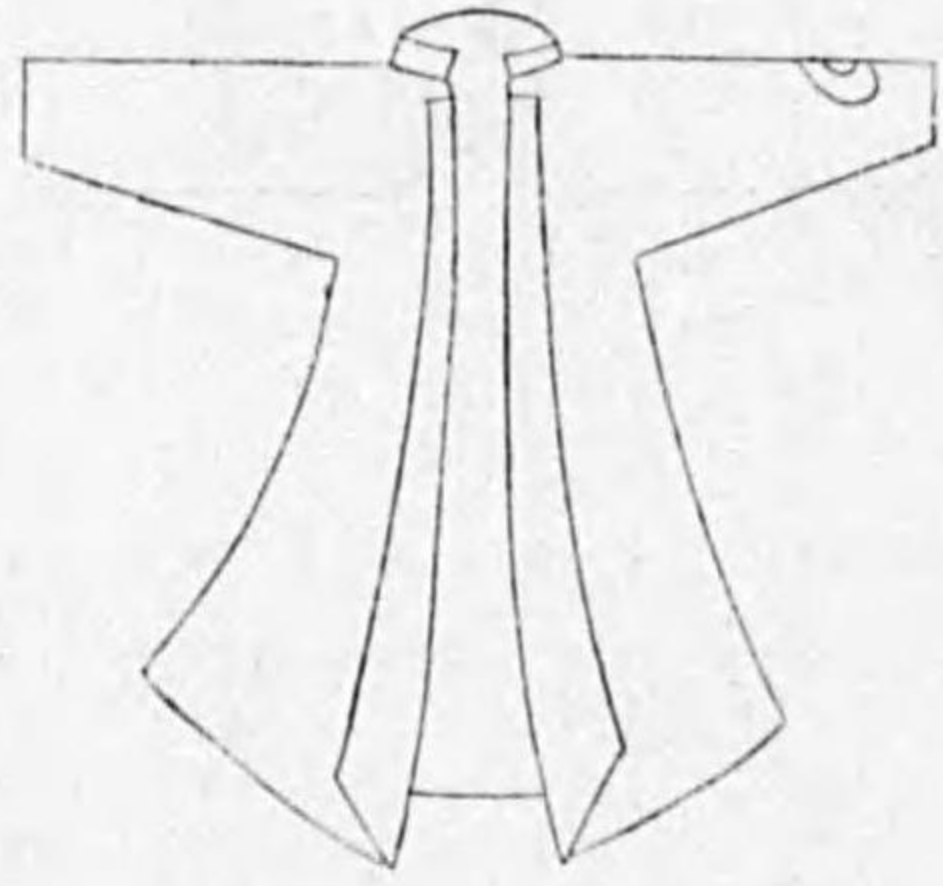

印袖藩山狭

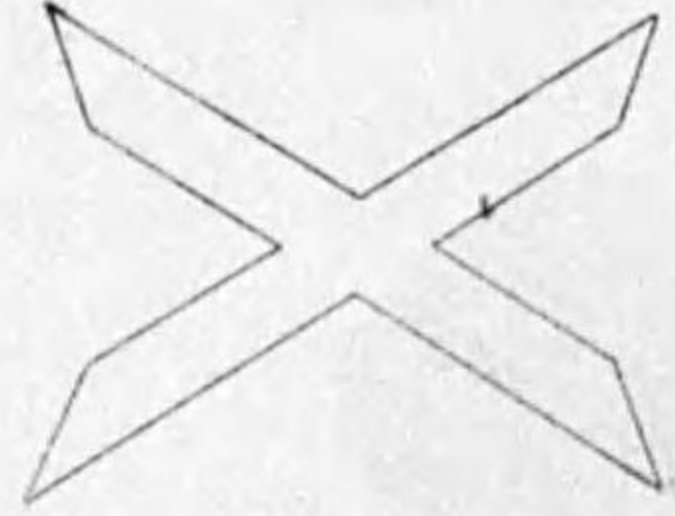

左袖

分六幅 分五寸五長 白

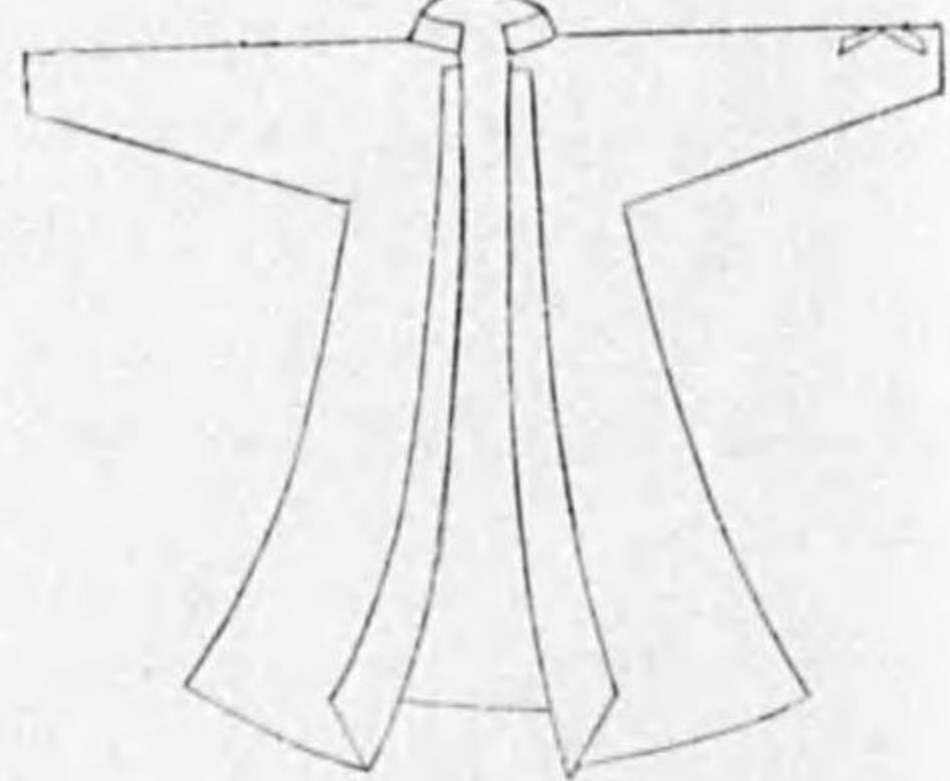

印袖藩津度多

分五寸一幅寸四長筋一白=袖右

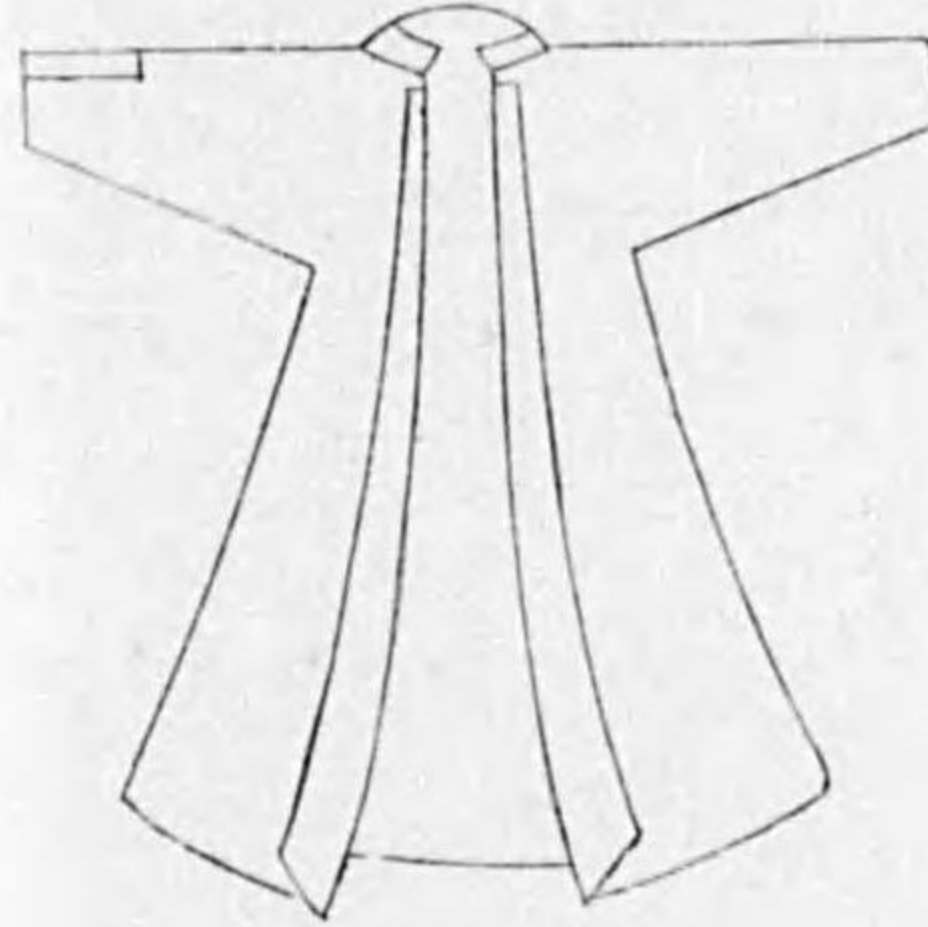

印袖藩本柳

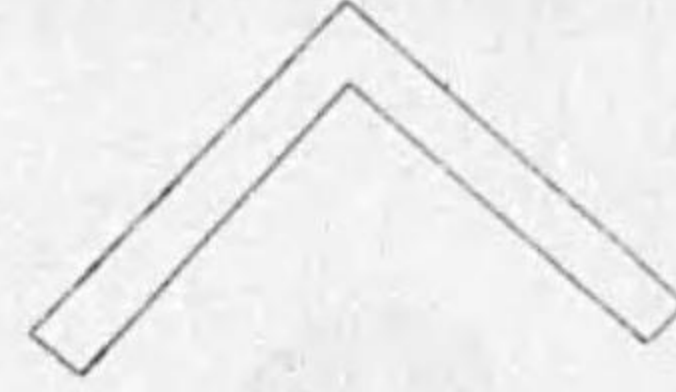

左右袖 白山形

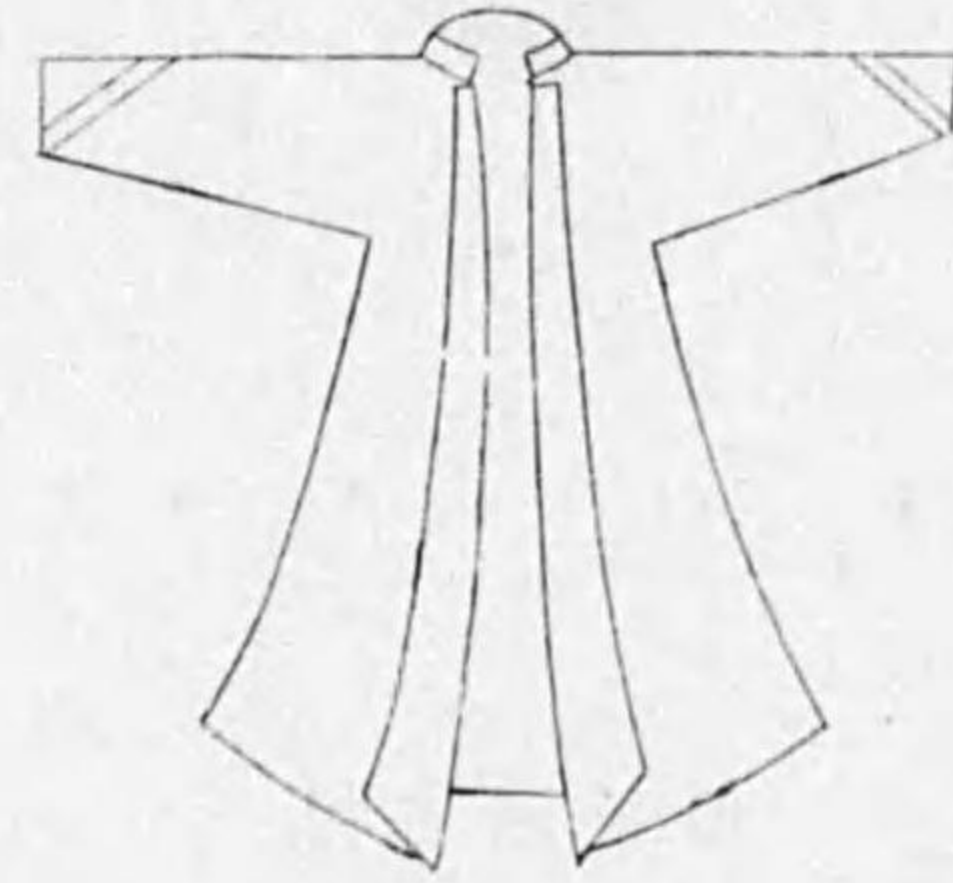

復古記 卷百(下) 明治元年六月十八日

印袖藩賀敦

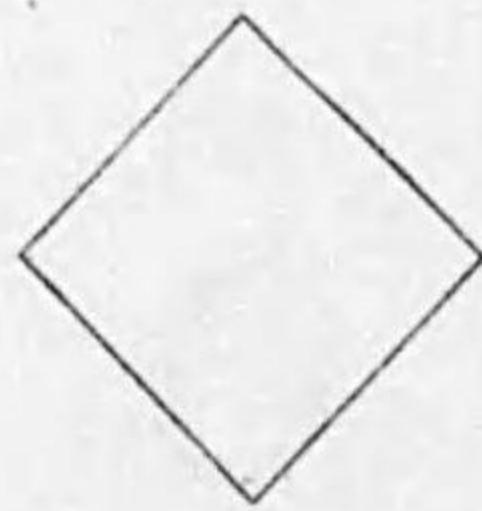

左右袖 白 二寸角

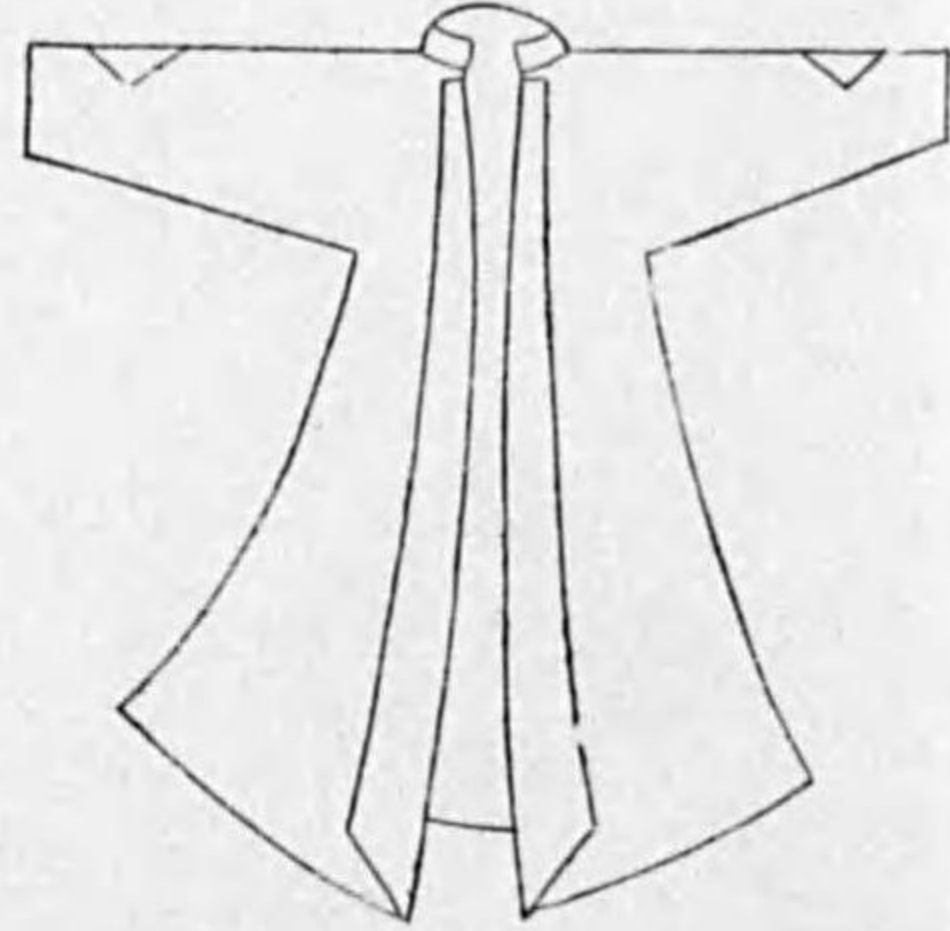

清崎藩肩印

竪七寸五分 幅三寸五分



三四一



椎谷藩肩印 白地 章 黒



同 肩 印 (山形赤)

三四〇

復古記 卷百(下) 明治元年六月十八日

柳生藩袖印

白二筋

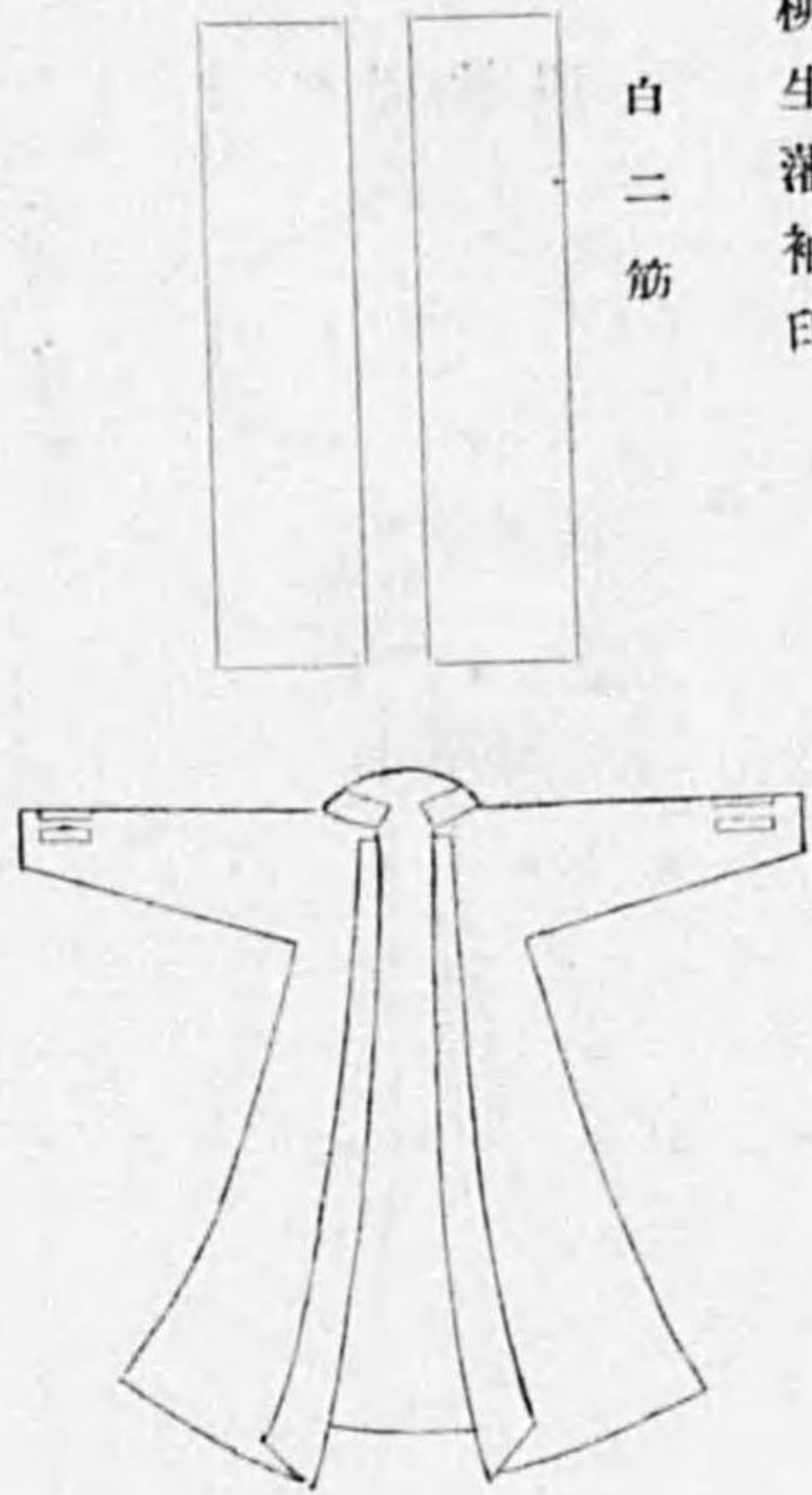

同肩印
麻地



(赤地白二筋、白地赤二筋)

三四二

館山藩肩印

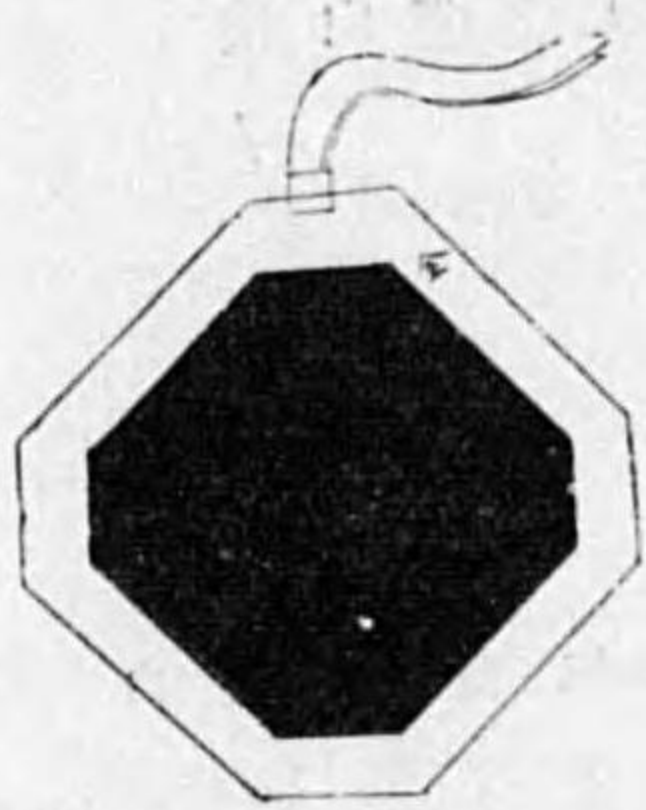

左右袖白
羅紗山形

同肩印
白木綿(紋赤)

吹上藩袖印

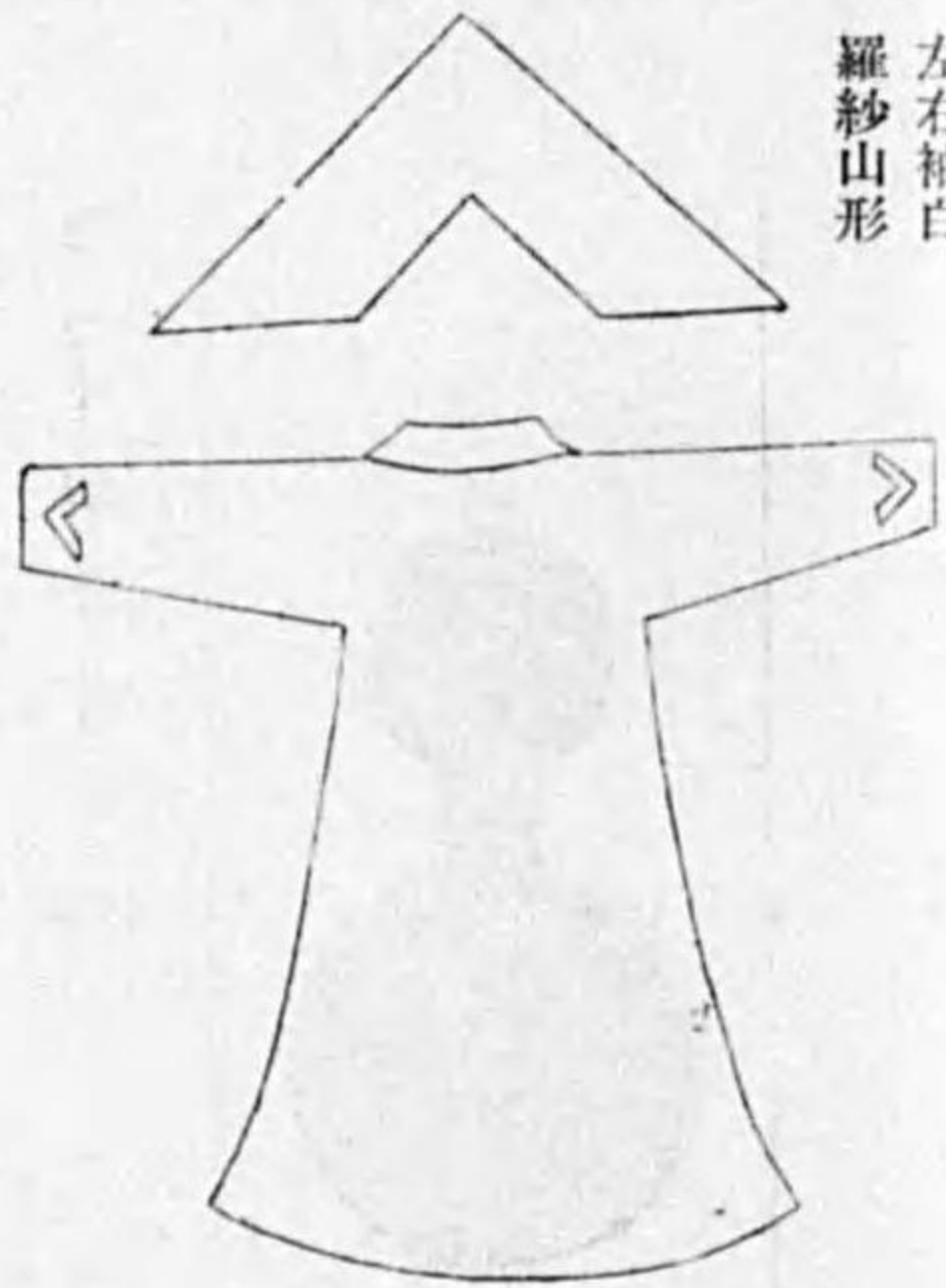

生實藩肩印

地白絹印紺 豎六寸 横二寸五分 印徑一寸五分

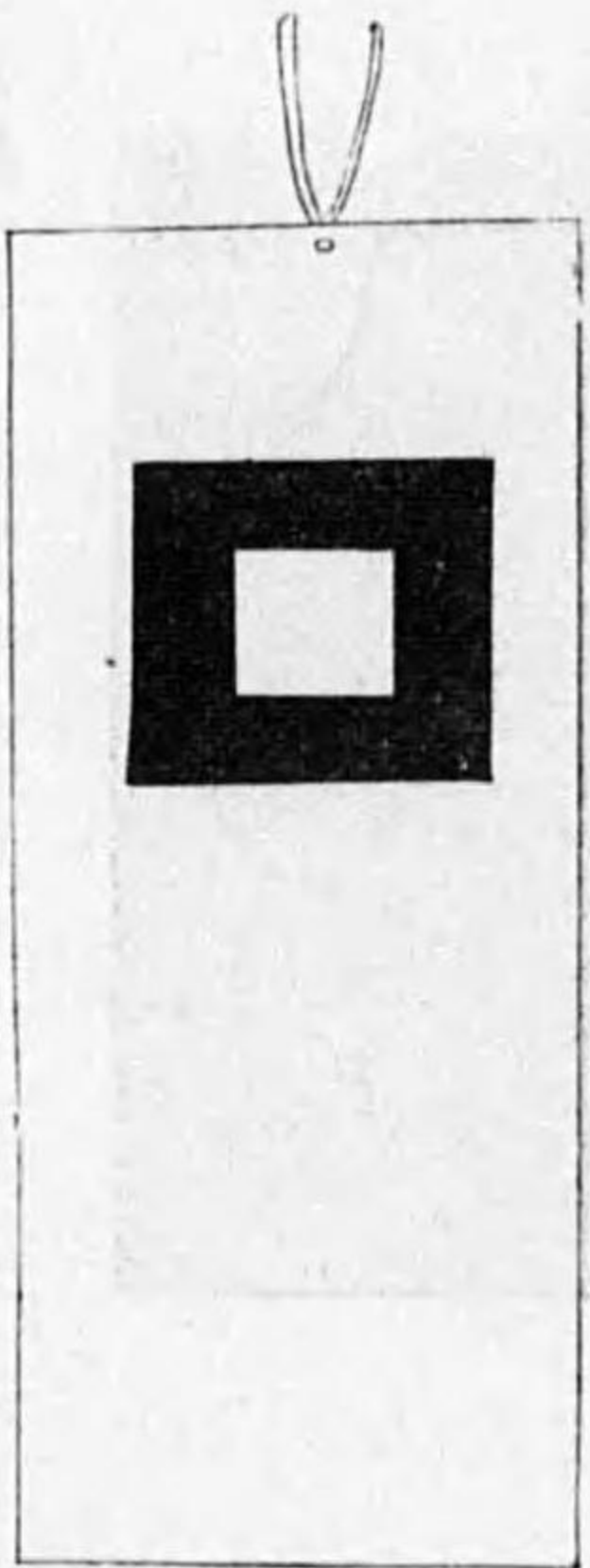

高德藩肩印

(梅鉢赤)

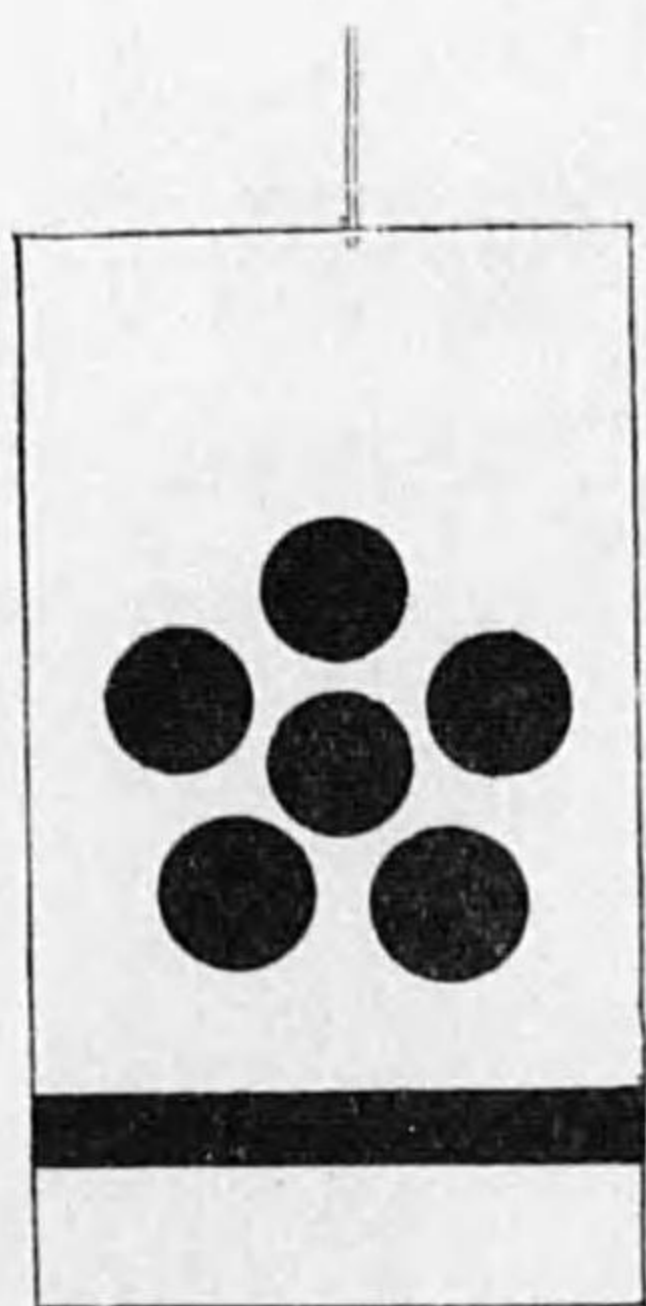

復古記 卷百(下) 明治元年六月十八日

三四三

復古記 卷百(下) 明治元年六月十八日

小野藩肩印 (赤地ニ黒ニ文字)

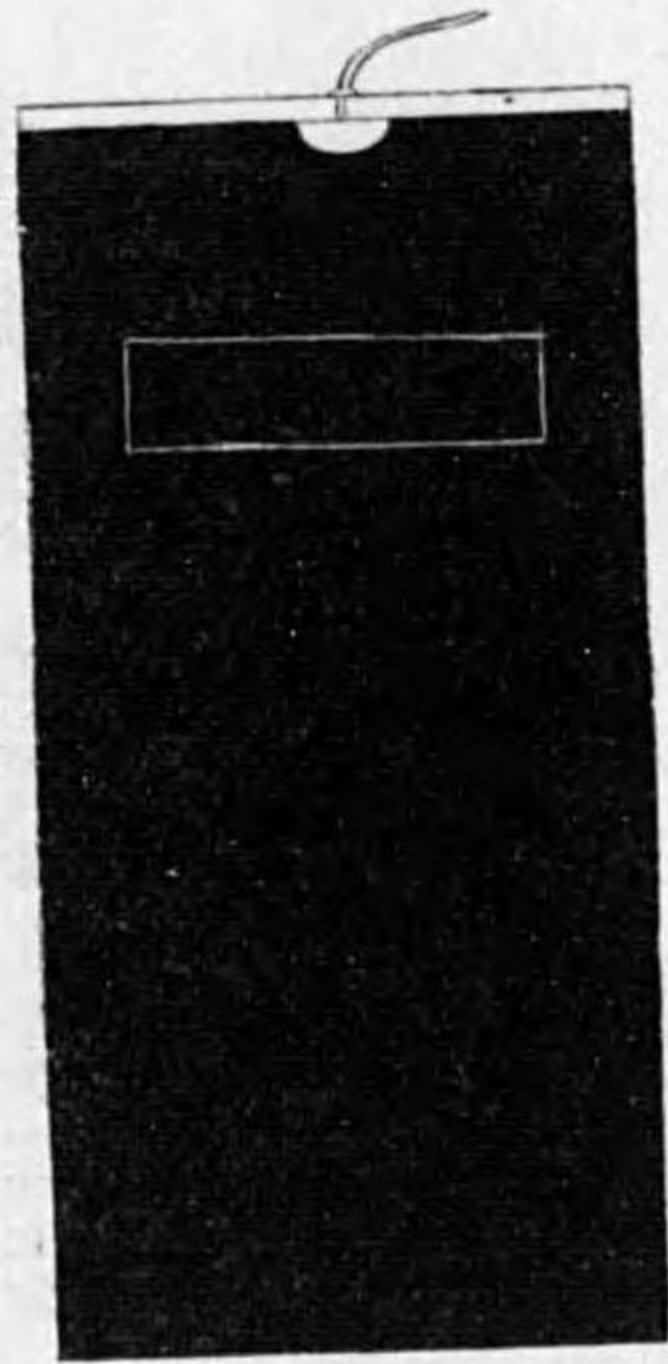

浅尾藩肩印

長サ六寸 横二寸五分



印袖同

分七筋小分三寸一筋大筋持子白

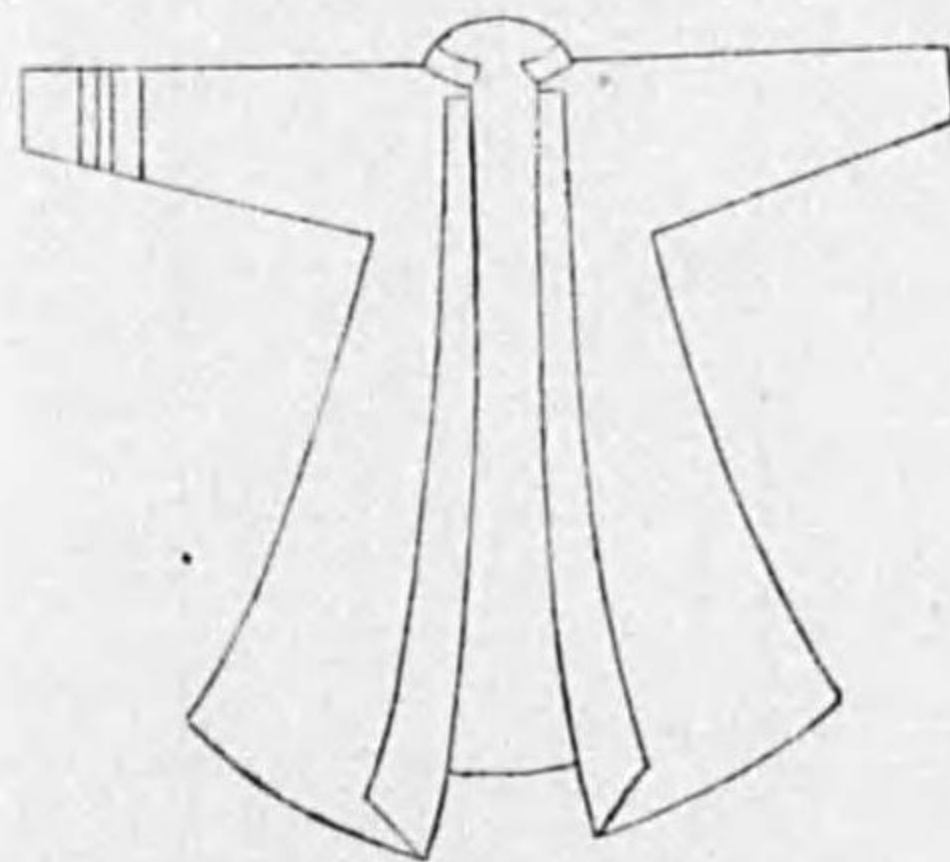

三四四

櫻井藩袖印

左右肩ニ白羅紗一筋
幅一寸五分 長サ四寸二分

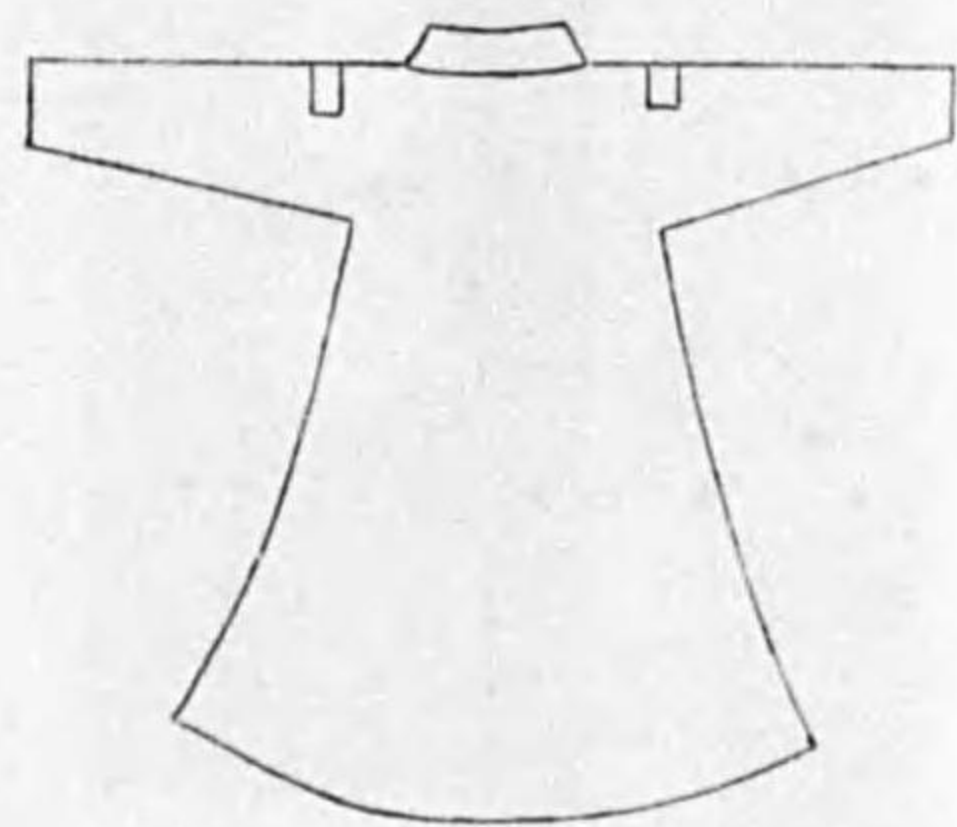
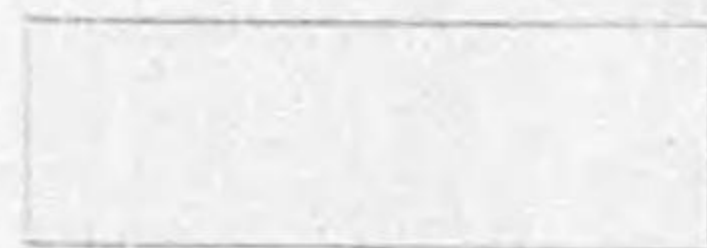

小見川藩肩印

白木綿 長曲尺 一尺三寸 横幅 一寸八分



印袖同

左右袖口ヨリ
三寸距袖口
幅曲尺一寸一筋

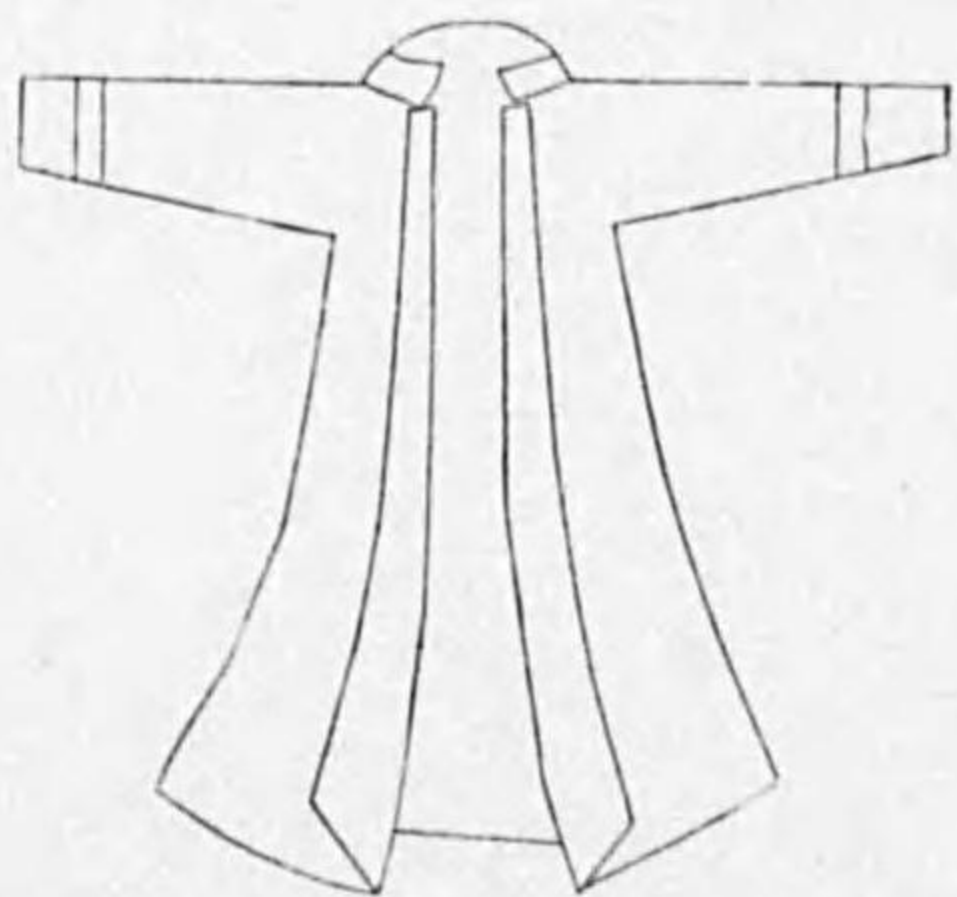
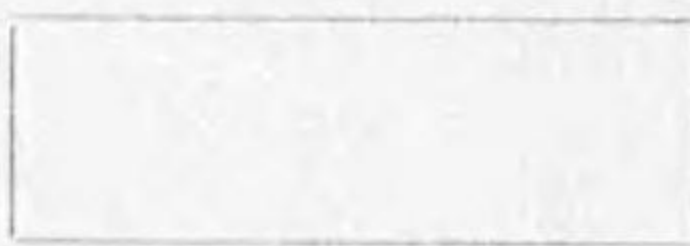

三四五

復古記 卷百(下) 明治元年六月十八日

復古記 卷百(下) 明治元年六月十八日

栴羅藩肩印

白地 竪六寸 幅二寸



三日市藩袖印 兩袖(附ル)

地黒印白

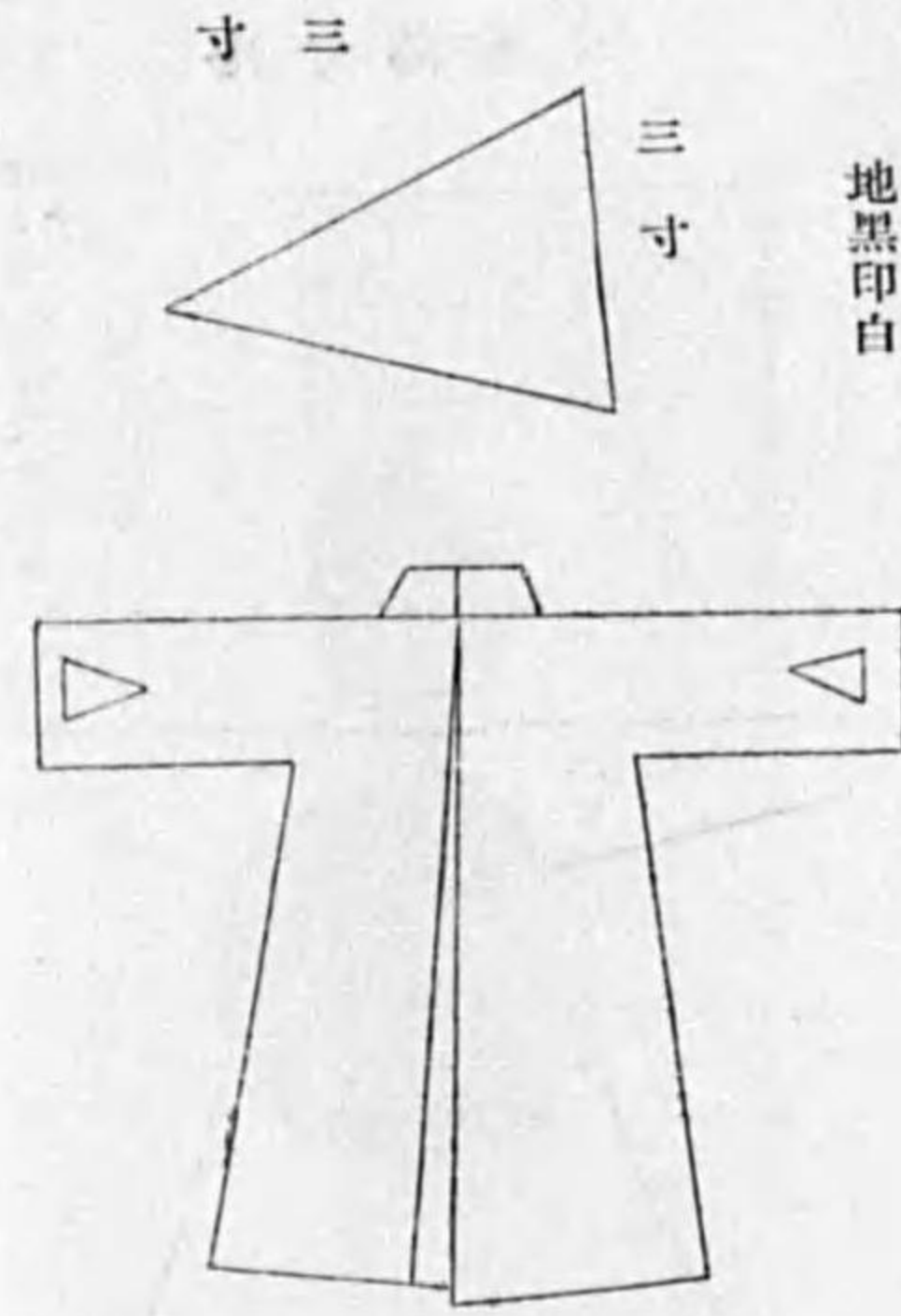

寸三

三寸

同肩印 地白木綿

四寸五分



分五寸二



三四六

麻田藩肩印

長八寸 幅二寸五分

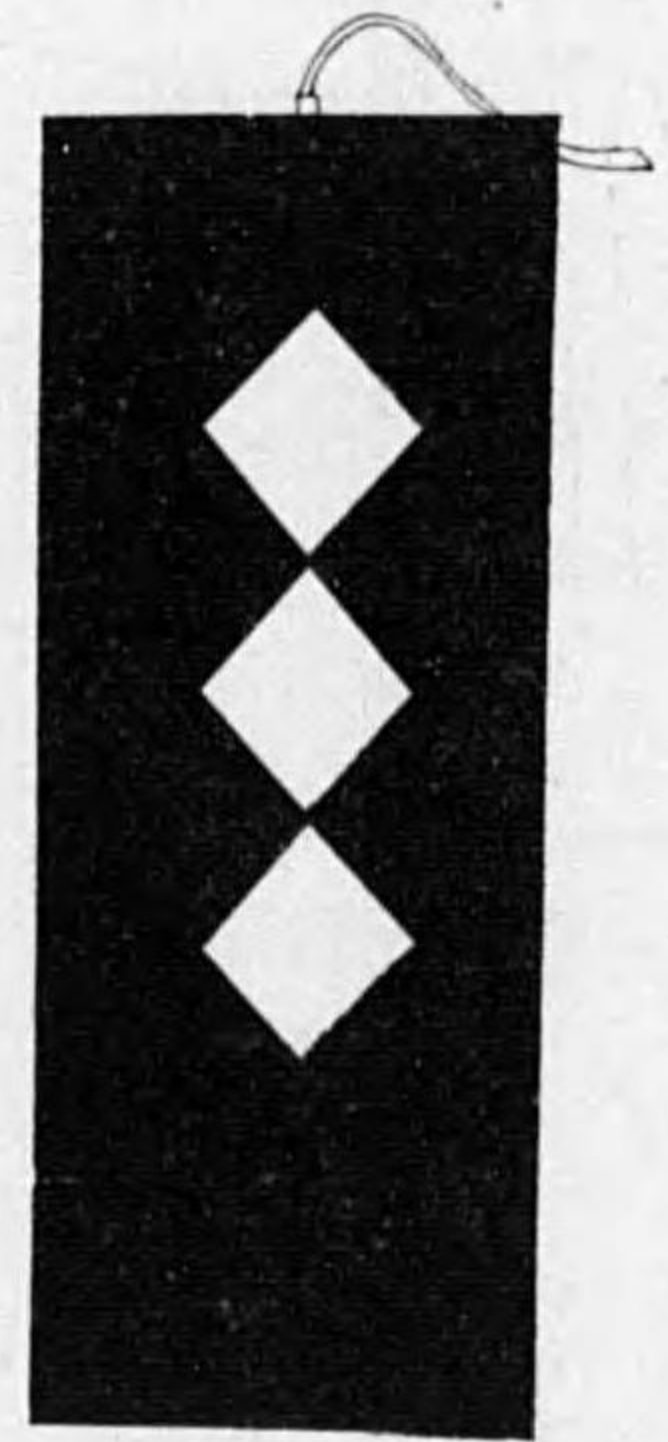

安志藩肩印

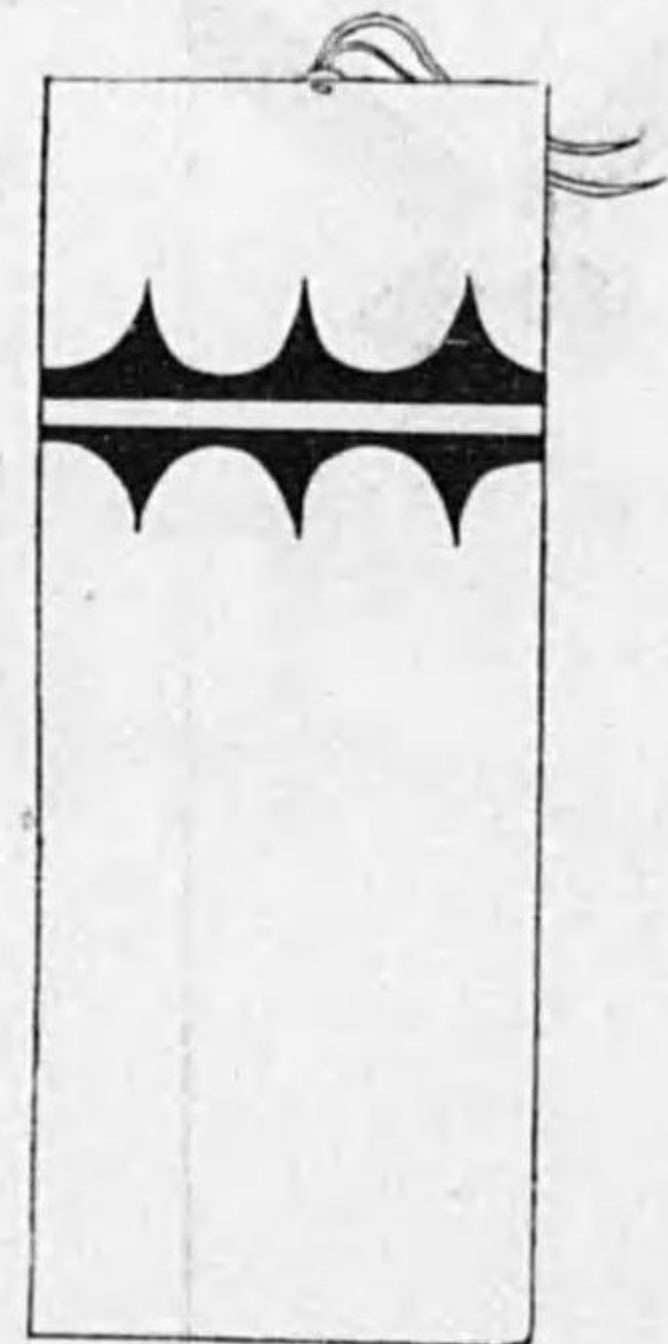

林田藩袖印

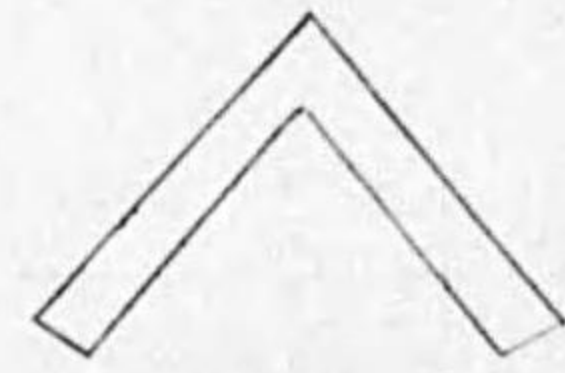

白山形
袖曲尺
左

竪三寸
横六寸

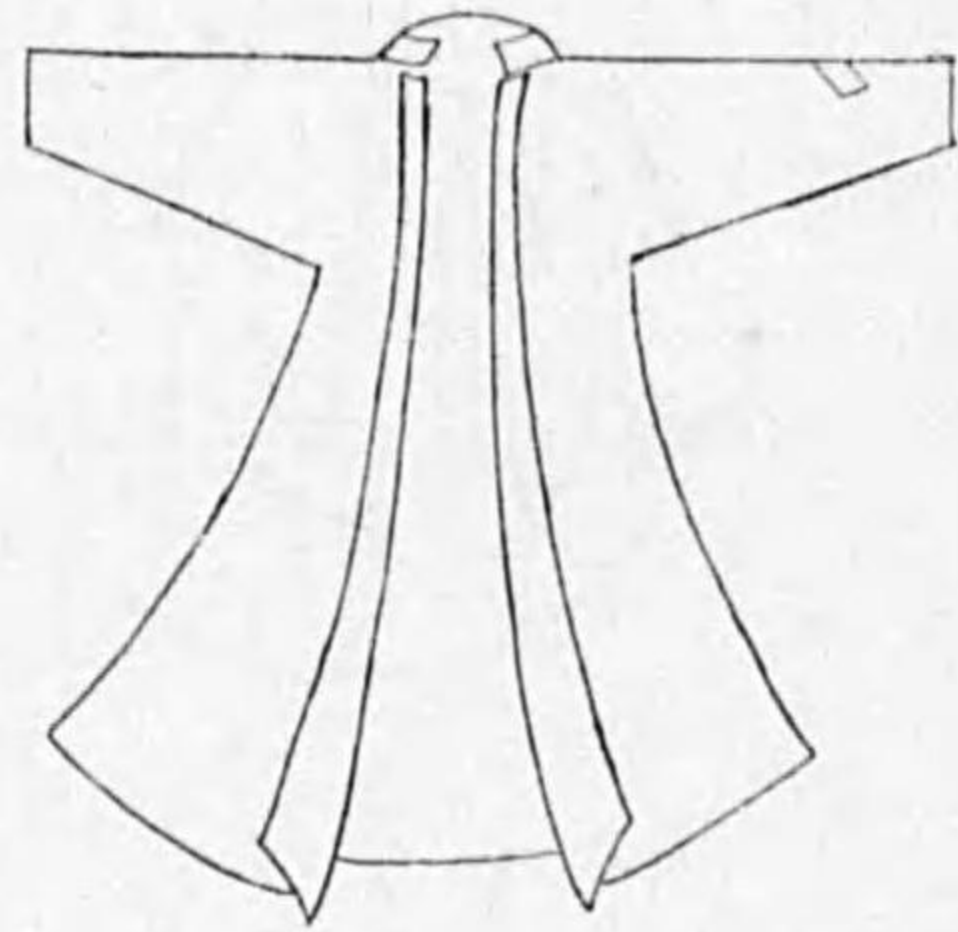

復古記 卷百(下) 明治元年六月十八日

三四七

復古記 卷百(下) 明治元年六月十八日



足利從五位兵隊肩印

三四九

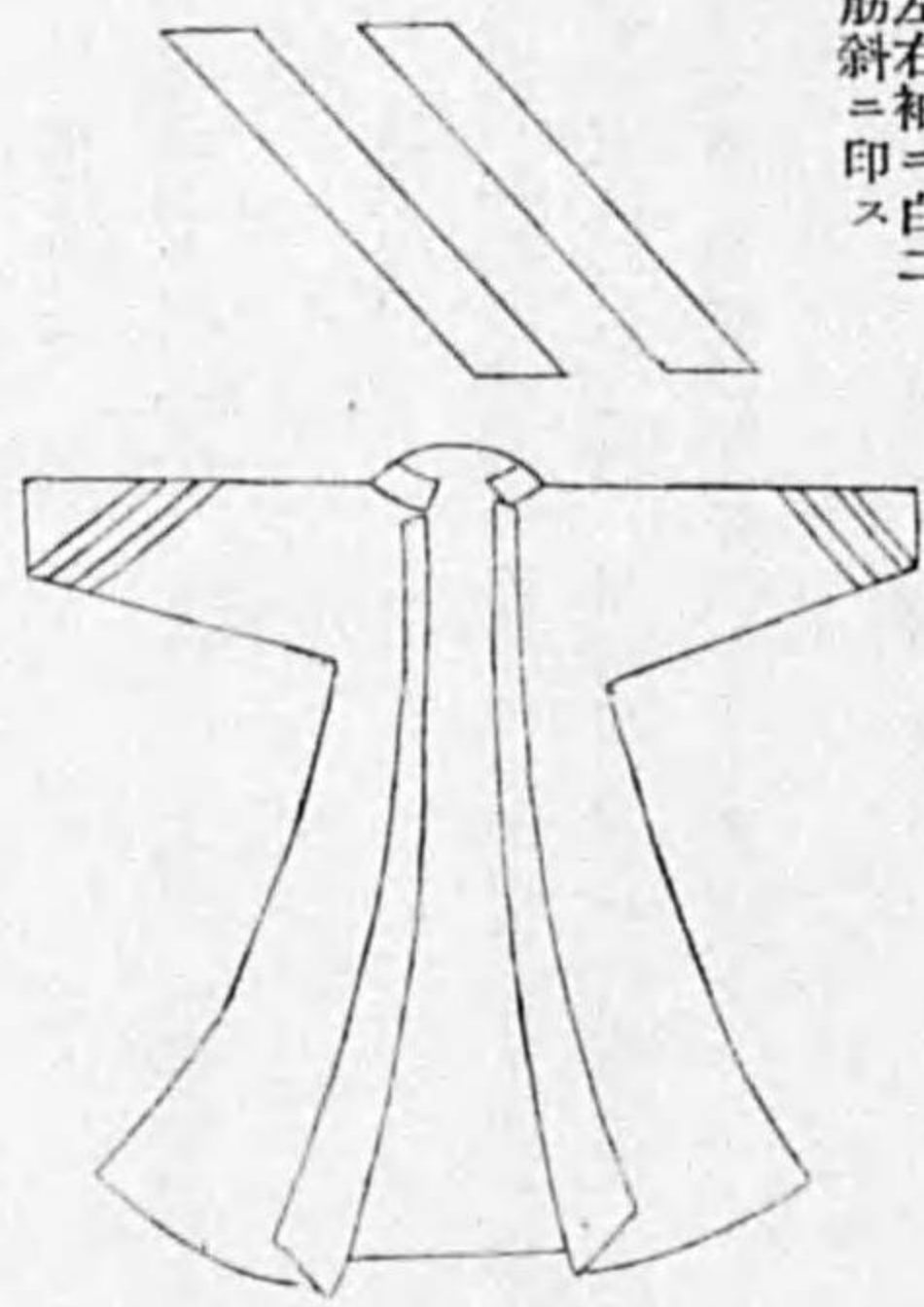

高岡藩袖印
左右袖=白二
筋斜=印ス

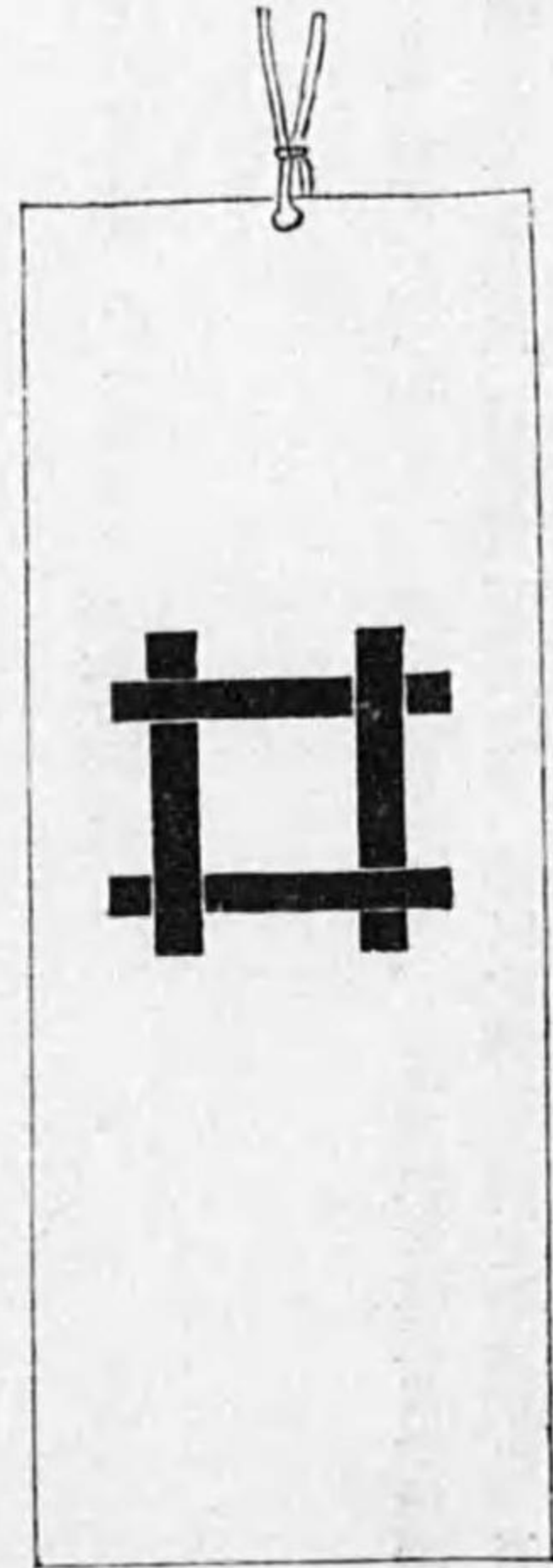

同肩印
白地淺黃之章

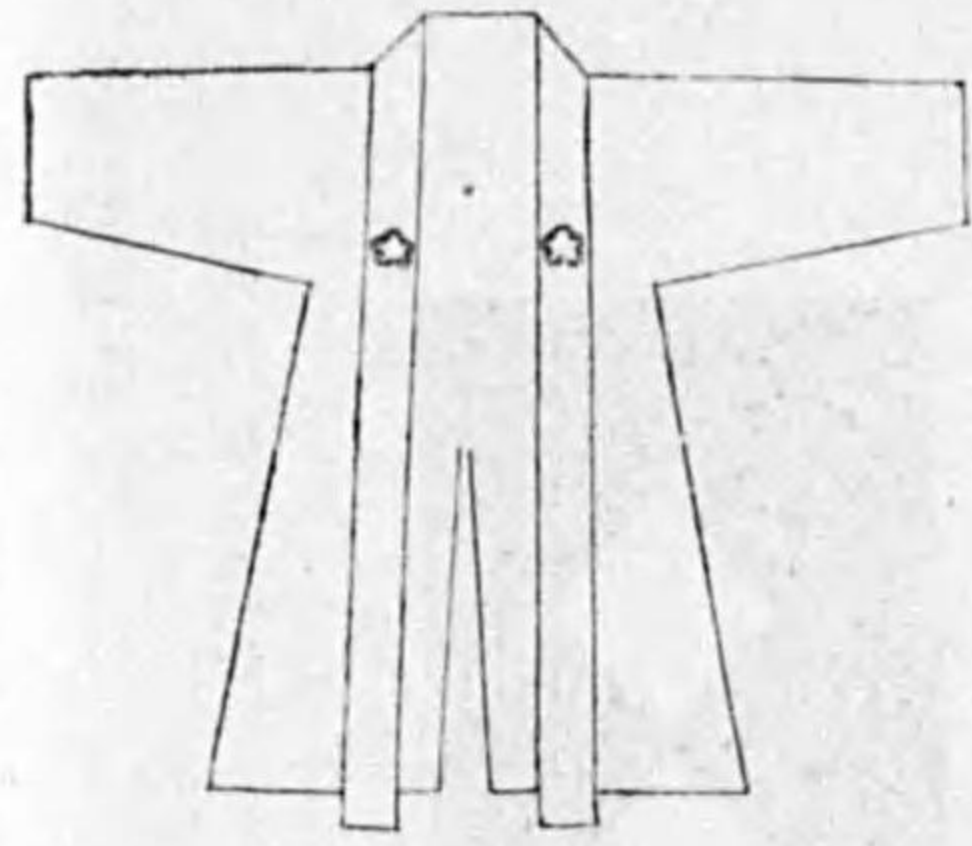

下妻藩合印
筒袖羽織地黒羅紗
合印白春同斷

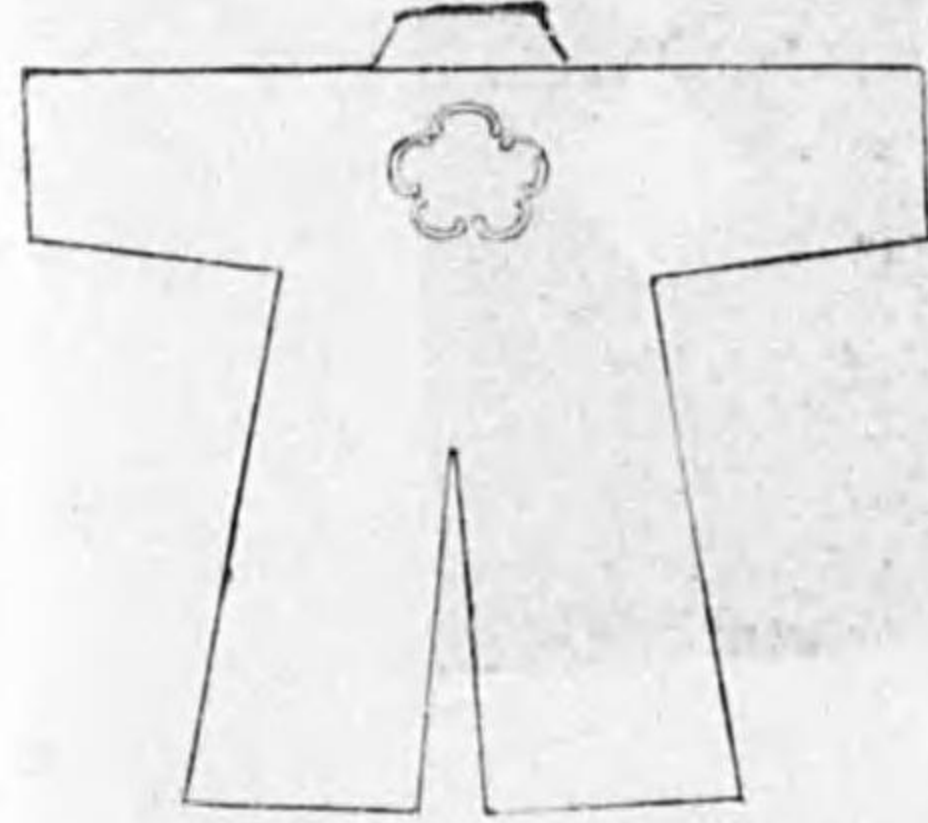

同肩印
地木綿印黒



吉井藩袖印

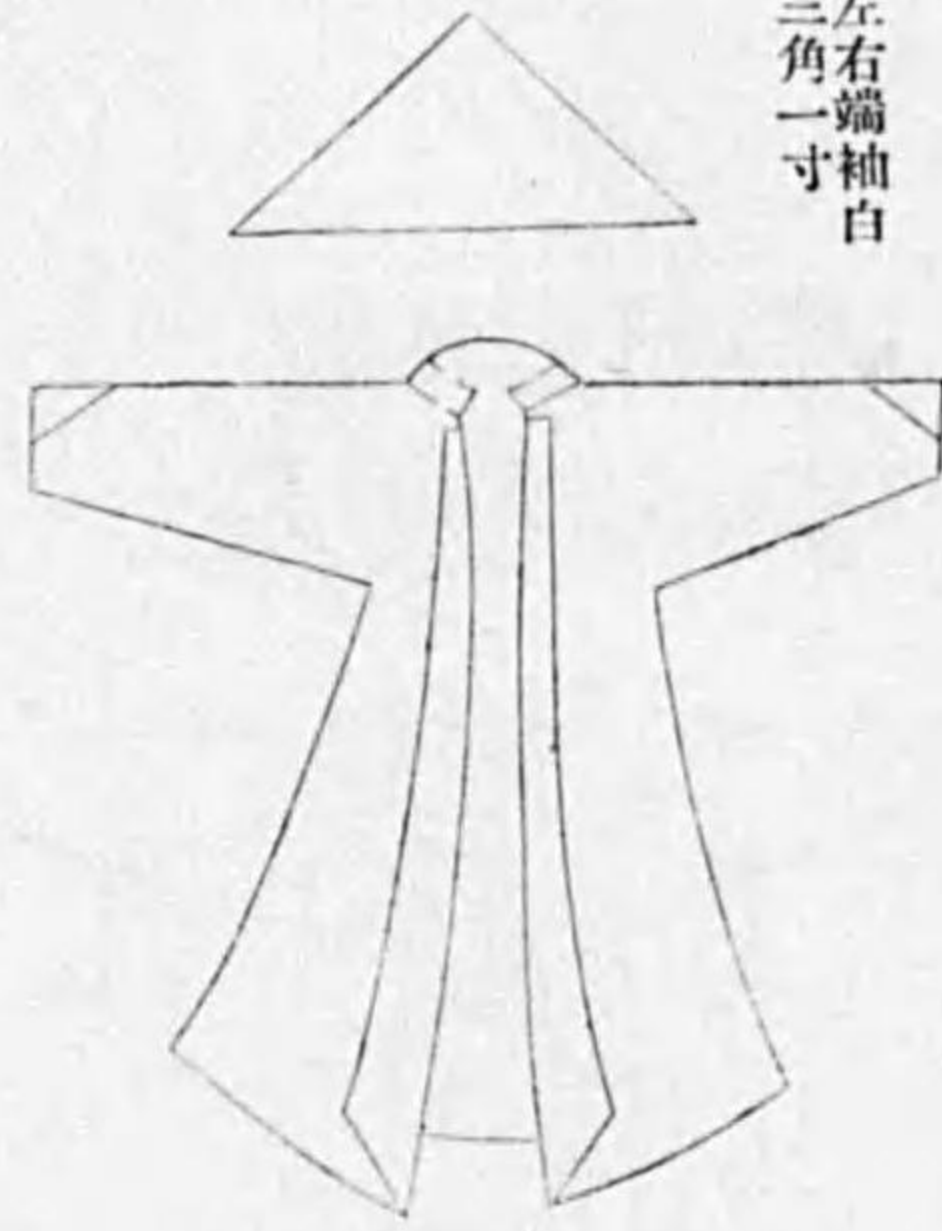

左右端袖白
三角一寸

復古記 卷百(下) 明治元年六月十八日

同肩印



白麻紋淺黃

三四八

○以上二百五十四藩、此外見ル所ナシ、但シ軍務官記ニ鹿兒島、佐土原二藩ハ、平日定則ノ印無之段届出候トアリ。

口上覺、

今般御一新ニ付、一廉之御用相勤度奉存候處、小藩之儀微力不任心底段、兼々奉恐入候ニ付テハ、萬機御親裁之折柄、恐多モ於御用度モ御多端之御儀ト奉恐察候ニ付、少分ニテ奉恐入候得共、貳萬兩獻金仕度志願ニ御坐候、願之通相叶候ハ、冥加至極雖有仕合ニ奉存候旨、主人丹波守ヨリ申付越候間、此段奉懇願候、以上。

戸田丹波守家來

關 柰右衛門

辰六月十八日

辨事御役所

○本日批紙

二萬圓獻金度致度旨、奇特之至ニ被 思食候、早々差出可申旨被 仰付候事。

行政官記
松本藩記

口上覺、

萬機 御親裁之折柄、恐多モ於御用度御多端之御儀ト奉恐察候ニ付、少分ニテ奉恐入候得トモ、二萬兩獻金仕度旨奉懇願候處、奇特之至ニ被 聞食届、早々差出候様被 仰付難有仕合奉存候、右獻金二萬兩之内、差向壹萬二千兩上納仕候旨、在所表ヨリ申越候間、此段奉申上候、以上。

戸田丹波守家來

關 柰右衛門

辰七月六日

會計御役所 戸田光則家記

○光則家記ニ云、七月十二日、於京都會計官へ、留守居加藤修理ヲ以テ、獻金二萬兩之内八千兩上納之。

○岡部長寛、病ヲ謝シ、其子長職彌次郎ヲシテ代觀セシメント請フ、批シテ後命ヲ待シム。

○十四日上申書

私儀

兼テ被爲 召候ニ付、早速上京可仕之處、昨夏以來所勞罷在候ニ付、不取敢重臣之者差上置候、然ル處、少々快方ニ付、去ル三月廿日押テ江戸表出立仕候處、又々從途中所勞相勞、直様上京仕兼候ニ付、甚以奉恐入候得共、一ト先歸邑之儀奉願、其後精々療養仕居候得共、急ニ快氣之體相見不申、逐々延引仕候段奉恐入候、依之、爲名代嫡子彌次郎儀、乍幼年上京爲仕度、此段奉伺候、以上、

六月十二日

岡部 筑前守

辨事御役所

○本日批紙

追テ何分之御沙汰可被 仰出候事。行政官記
岡部長職家記

○按スルニ、此時長職ノ臣黨論方ニ起ル、故ニ是批紙アリ、九月十日ニ至リ再請シテ聽サル、參看スヘシ。

○青山幸宜、其臣江戸ニ在ルモノ、逃走セシノ狀ヲ申ス。

主人大膳亮、江戸屋鋪ニ差置候家來共、先達テ以來、追々在所引越申付、遷轉之折柄、右之内脱藩之者モ有之哉ニ相聞、尤何方へ罷越候哉、人員姓名等モ耽ト難相分、追テ取調之上可申越候段、其筋探索之者ヨリ申出候、事實不分明之儀ニハ御座候得共、此節柄之儀ニ付、先此段不取敢御届申上候様、在所表ヨリ申付越候、以上。

青山大膳亮家來

五月九日

辨事御役所 行政官記

綾部 誠一郎

○。去月九日御届申上候後、名前取調可申越旨申遣置候處、別紙貳通、於江戸表去ル十二日御總督府御參謀方迄御届申上候處、下參謀吉村長兵衛丞ヨリ御口達、尙此上盡力早々召捕可申旨、被 仰出候趣申付越候間、此段不取敢御届申上候、以上。

青山大膳亮家來

菱田督右衛門

六月十八日

辨事御役所 行政官記

○別紙二通

大膳亮江戸屋敷ニ差置候家來共之内、先項在所表へ引越申付遷轉之折柄、閏四月中旬家出仕罷歸不申候ニ付、探索召捕方手分仕、所々へ差出置候處、是又未引取不申、精々取調中ニ御座候得共、行衛相分り兼、出奔仕候儀ニモ可有御座哉ト、當節柄深ク心配仕候、追々及遅延候テハ重々恐入奉存候間、尙此上嚴重ニ相糺可申上候得共、先此段名前書相添御届申上候、以上。

六月十二日

閏四月中旬家出名前

速水小三郎	菅沼銃十郎	氏井儀左衛門	小野三秋
松尾才治	武井安三	米澤小源治	岡本文造
矢野原與七	中瀬鐘太郎	池尾幾三郎	白岩源助
中府國之助	賣間直次	中岡彈之丞	

同月下旬ヨリ、探索爲召捕方追々差出、不罷歸名前、

坂田林左衛門	小出於菟次郎	桑原鑑次郎	牧野平造
小泉勇次郎	尾島左太夫	山脇金太郎	鈴木三藏
淺井晴次郎	金子勇次郎	山脇敏橘	齋藤已喜之助
石井音三郎	朝比奈茂吉	山田熊之助	齋藤彌門
土井重造	野田彌助	山田惣太郎	安村敬三郎
岸本伊兵衛	山片俊三	<small>行政官記 青山幸宜家記</small>	

○宗義達、朝鮮國ノ米國人ヲ永宗ニ襲撃セシ狀ヲ奏ス、

當四月十八日、朝鮮國京畿道之屬島永宗ト申所へ、大美國之船一艘致來泊、人數百餘人上陸、主管之者致出應候申聞、則永宗之僉使申孝哲ト申者致應接候處、驕慢無禮之振合ニ付、僉使ニハ直ニ引返、潛ニ軍令ヲ傳へ、伏兵ヲ設ケ、賊ヲ要地ニ引請、斷然及接戰候處、賊軍大ニ敗走、竟ニ巨首二人ヲ斬、從卒凡八十人程射殺シ、殘黨脚船ニ飛乘、或ハ沉海、或ハ游泳、僅ニ本船ニ遁歸、無程同所出帆仕候由、尤朝鮮國人民死傷之者無之段、彼國役人ヨリ對馬守家來へ内分申出候段申越候、此段御届申上候、以上。

宗對馬守内

扇 源左衛門

六月十八日

辨事傳達 御役所 行政官記

復古記 卷百 下終

一等編修官	長松
四等編修官	四屋恒之
五等掌記	澤渡廣孝
七等掌記	村上倫
七等掌記	松浦辰男
一等膳寫	小川長和
一等繕寫	小島春
二等繕寫	藤園賢意
檢閱	
一等編修官	重野安
一等編修官	川田剛
一等編修官	巖谷修
三等編修官	依田百川
三等編修官	藤野正啓
三等編修官	久米邦武
御用掛	伊地知貞馨
監事	三浦安

復古記 卷百一

明治元年戊辰六月十九日ニ起リ二十日ニ至ル

○六月

十九日、參與木戸孝允、軍務官判事大木喬任ヲ江戸ニ遣シ、大總督熾仁親王、輔相三條實美ト、車駕東幸等ノ事ヲ議セシム。

各通 木戸準一郎

大木民平

以江戸東京ト被定之儀ヨリ、件々遠大之 御内慮被 仰含候通り速東下、大總督宮、三條輔相等へ遂評議候上復奏可有之候、尤至重之儀ニ付、兩士へ被 仰付候間、現在臨其地、治國平天下之基礎相立候様、宜廻神算旨 御沙汰候事。

六月十九日

木戸孝允履歷書
大木喬任履歷書

○孝允履歷書ニ云、政權ヲ 朝廷へ復シ、太政官ヲ立テ、徵士ヲ會シ、帝都ヲ浪華ニ移スノ議、維新前丁卯ノ歲、大久保利通山口來會ノ節、竊ニ已ニ論定ス、戊辰正月ニ至リ利通前論ヲ建白ス、孝允亦共ニ協心盡力セリ、面シテ當時遷郡ノ事、朝野物議紛起、事甚難被行、依テ先京師ヲ 帝都ト定メ、浪華ヲ西京トシ、江戸ヲ東京トシ、時宜ニ隨ヒ、東西へ 臨幸被爲在度旨屢及建言、其末本書ノ御沙汰アリ。原註、當時ノ形勢、實際相見ル時ハ、天下ヲ統御シ、各國ニ交通孝允手記略ニ云、六月十一日朝、岩卿之應招參殿、東幸之密事ヲ熟議ス、同十二日例刻參仕、東幸之御一條ニ付、急速東行之御内命ヲ蒙ル、尤大任恐惶ニ不堪也、

同十九日例刻參仕、于時有命、玉度咫尺ニ出、親ク蒙 綸言淑語、炎熱苦勞之コトニ及フ、賜御懷中御扇子、御キセル、煙草入、銀煙管、白布等、奉戴 勅書シテ退出ス、

同廿日五字達于浪華、此夜訪後藤談論移時、盡當今急務也、後藤亦諾余言、

同廿三日揚碇、

同廿五日七字品川沖ニ著船ス、十一字頃品川ヲ出、西城御本營ニ至ル、逢大村、與大木共東著之儀ヲ條公之御次へ相届、大木ハ去テ藩邸ニ至ル、與大村四月來之内外之事ヲ談ス、于時大久保、大木亦來ル、互ニ相談論スルコト數刻、入夜而去、

同廿六日、與大木氏謁條公、御東幸之大事件ヨリシテ要件盡言上、

廿七日朝、大久保、大村、大木諸氏ト我居ニ相會シ、此度之要件ヲ密議ス、大略一ニ歸ス、因テ又一同謁條公細ニ評議ス、別ニ無異論、實ニ 御東幸之一件ハ、辱ク 至尊御宸斷ニテ、今日之機ニ當リ平定之際ニ至リテハ、百之實罪其他大處分、親シク御裁決在ラセラル、之思食、 神州大興起之御基、眞ニ于爰相關セリ、依テ御一決之上ハ、迅急歸京復 命センコトヲ思フ、豫メ歸期ヲ定ム、今夕約アリ、江藤新平テ訪フ、大久保、大村等モ亦到、江藤ハ肥前藩、舊來勤王之士也、壬戌之歲起志脫藩、竊ニ余ヲ尋ネテ京師ニ來ル、依テ余山口繁次郎宅之ニ潛居セシム、爾後丁卯之春一左右アリ、而シテ又今春再會ス、當時知己之一人物也、談笑盡醉、七字辭歸、

同廿八日朝大雨、此日大久保、大村、大木諸氏ト江戸府官舎之體裁ヨリシテ、關八州之鎮臺位置等之事件ヲ論シ、條公ニ言上シ、粗一定ニ至ランコトヲ請フ、此夕肥前公招余、故ニ直チニ到邸テ調ス、公遇余甚厚、極醉七字過辭歸ス、此日大久保、大村亦到、大木モ來陪ス、

同廿九日朝謁條公、京師へ之御答書、竝ニ要件之廉々相決スル所ノモノヲ御認ニテ、御渡シアリ、則余之請ヒ置シモノナリ、江戸府官舎之體裁、關八州鎮臺等之事ニ至リ、公之論異ナルモノアリ、依テ又與大久保、大木、大村諸氏論シ、再謁シテ相論シ、大略相決ス、歸京ニ關スル事之餘事ハ、大久保、大村ニ氏ニ相話ス、二字江戸城ヲ出立ス、五字鮫津ニ至ル、大久保、大村、

高橋等已ニ蒲屋ニ在リ、不圖小松ニ逢フ、小松ハ外國人ト横濱ヨリ江戸ニ至ル途中、余之今日出立スルヲ始テ聞、依テ暫于爰相待ナリ、薄暮大木氏モ亦來ル、七字頃相別テ去、有暫テ乘小舸、與大木氏肥前鑑甲子丸ニ至ル、大原卿モ亦同艦ナリ、船將増田虎之助ニ逢フ、

七月四日十二字頃、天保山沖ニ碇泊ス、雇小船與大木氏一同上陸ス、

同五日曉、中ノ島ニ著ス、與北翁又同居、六字頃大雨、七字過到裁判所訪後藤象二郎、上國之近況ヲ聞、于時過日副島二郎西下、内密與輔相公相謀リ、相公得一左右、將到羽州、余聞之且歎且憂、後藤モ大ニ副島ト論議スト云、三字頃歸寓、

同七日到牧方、東方白、時々微雨降、十二字過達伏水、四字京著、直チニ御本陣ニ到リ、君上ニ謁シ、東國、北國之大形勢ヲ言上シ、又此行大事件之相決スル處、尙東北軍配一定決之件々一々陳辨レ、尙 君上之御高慮ヲ窺、于時廣澤モ又拜謁坐ニ在リ、一同相下リ、與廣澤共ニ寓居ニ至ル、

同八日九字、大木ニ至リ、共ニ又輔相公へ參仕拜謁シテ、奉 命之件々、大事相決スル處ヲ遂一言上ス、奉 命之件終テ、相公北國行之御議論アリ、余今日根本之確乎タル事尤肝要ニテ、四方出張モ根本之堅不堅ニヨツテ成敗掌ヲサスカ如シ、然ルニ、柱石此際ニ當リ輕易ニ御搖動、實ニ爲國家不可然之理ナリト相答、別ニ一言ヲ不出、與大木共ニ退出シ歸寓ス。

○越後ノ賊勢鴟張スルヲ以テ、長門、岩國二藩ニ申命シテ、海路ヨリ直ニ赴援セシメ、筑前、加賀二藩ニ汽船ヲ出サシム。因リテ、筑前藩主黒田長溥入觀ノ期ヲ緩クス。

長門 宰 相

越後表賊焰再熾、其藩進擊之兵隊、殊更忠奮苦戰之趣ニ付テハ、兼テ被 仰付置候彼地應援之爲、國元ヨリ直ニ海路發向可致之兵隊猶又至急揚碇、愈以戮力奮戰勦逆賊候様、走舸ヲ以テ早々可申遣旨、更ニ 御沙汰候事。

但、乘組軍艦之儀ハ、筑前藩へ 御用被 仰付候間、彼藩ト談合可候事。

六月十九日 官中日記
毛利元徳家記

吉川駿河守

○ 越後表賊焰再熾ノ趣付テハ、兼テ被 仰付置候彼地へ進撃ノ爲、國許ヨリ直ニ海路發向可致ノ兵隊、至急揚碇、勇奮激烈奏捷功候様、走舸ヲ以テ早々可申遣旨、更ニ 御沙汰候事。

六月十九日 官中日記
吉川經健家記

吉川駿河守 兵 隊

○ 右越後路出兵ノ儀、薩州帆前船、近々防州新湊へ可差廻候、右船ヨリ出張可有之旨被 仰付候事。
但、早々致手當相待候様可致候事。 吉川經健家記

吉川駿河守

○ 其藩人數、薩州帆前船ニテ北越へ航海可致之旨相達置候處、差支有之候間、肥後蒸氣船ニテ早々揚碇可致旨、更ニ 御沙汰候事。
但、大坂軍務官へ諸事承合可申事。

六月 岩國藩記
○ 薩摩、肥後ノ二藩、船舶ヲ出ス事、別ニ達書ナシ、蓋シ加賀、筑前二藩ヲ以テ之ニ代ヘシナリ。

各通長 門 宰相

吉川駿河守

其藩兵隊至急發航兼テ被 仰付置候處、賊勢益強暴之趣、昨夜報告有之候ニ付、迅速大學越後表へ進撃候様、猶又 御沙汰候事。

六月廿日 官中日記
毛利元徳家記

○ 岩國藩ノ達書ハ、大學ノ二字ナシ。

○ 今般加州蒸氣李白金艦、其藩新湊へ差回シ申候様、根官ヨリ申越來候間、則今日兵庫出帆差回申候、早々兵隊乗組之上、敦賀へ向出帆可有之候、段々遅延ニ及候ハ、全船仕舞等ニテ日數相懸リ申候事ニ候、右之旨御掛合申候、以上。

兵庫 軍務官

吉川駿河守殿 役人中 吉川經健家記

○ 覺、

兵隊 百七拾五人 隊長司令其外役付 三拾六人 人夫 百人

以上三百十一人

右ハ今度北越へ差出候兵隊人數、前書之通御坐候、此段御届申上候、以上。

吉川駿河守内

七月

軍務官御役所 吉川經健家記

○經健家記ニ云、七月十四日、加州蒸氣船岩國麻里布港へ乗回シ、同十五日乗組出帆。

○長門藩ノ兵數ハ、五月二十八日初達ノ條ニ見エタリ。

○

加 州へ

其藩兵庫碇泊之蒸氣船、北海へ被指廻候之間、廻リ懸リ長州へ入港、吉川駿河守兵隊乗組セ、迅速越後表へ可航旨 御沙汰候事。

六月 金澤藩記

○本條、宣達ノ日ヲ佚ス。

○

今般弊藩蒸氣船御用有之候ニ付、急速國元揚碇、長州三田尻湊へ差廻シ、彼藩兵隊ヲ乗組セ、早々天保山沖へ著港可致旨、去六日御達有之候得共、美濃守所持船名環瀛丸ハ、先達テ毛利宗五郎人數乗組、北海へ相廻リ、其後船名大鵬丸儀ハ、弊藩堺表引拂人數、閏四月廿七日乗組、翌廿八日當地出帆仕候、右船ハ御達ニ付、領内若松港ニテ石炭積込、是又北海へ相廻リ居申候テ、今以兩艘共歸國之沙汰承知不仕候、然處、此節之御達ニ付テハ、今一艘有之候船名蒼隼丸ニテ、御達通り相運ヒ可申見込ニハ、御座候得共、同船ハ至テ小艦ニテ、人數ハ百人程ヨリ上ハ、乗組出來不申、其上此節 天朝就御召、美濃守儀近國元發船上京之旨ニ御座候得ハ、旁以此度之御達之處ハ、乍恐外藩之内ニテ御差繰リ被下度、此段御届申上候。

黑田美濃守内

福 田 等

六月

黑田長知家記

○本條、上申ノ日ヲ佚ス。

○

黑田美濃守

其藩所持之軍艦、今般至急ニ御用被 仰付、長州兵隊乗組、北越へ被差向候ニ付テハ、兼テ 御沙汰有之候其方上京之儀ハ、暫時御猶豫被 仰出候間、均ク 朝廷之御爲ト相心得、速ニ奉 命候様 御沙汰候事。

六月十九日 黑田長知家記

官中日記

○按スルニ、下條記スル所ニ據レハ、是時環瀛丸ハ方ニ北海航運中ナリ、而シテ京師ニ於テ其狀ヲ知ルコト、能ハス、故ニ前條ノ申請ト、本條ノ命トアリシナリ。

○長知家記汽船運用記ニ云、環瀛丸五月廿九日福岡出船、同日馬關著船、長府之兵隊五十人乗セ組、直ニ出船、同二日萩表著船、同所ヨリ干城隊竝器械、彈藥、兵糧積込、同三日同所出船、同五日越後今町著船、同所ニ於テ致探索候處、長岡落城之由、右ニ付柏崎へ乗廻、兵隊不殘揚陸有之、且又四條殿御内小西直記殿、使者トシテ被罷越、此節戰爭苦戰ニ付、萩表ヨリ兵隊六百人程乗セ組來候様御談有之候、右ニ付同八日柏崎出船、同十一日萩城下へ著船、然ルニ焚石並船方入川諸品積込トシテ乘戻シ、同十二日福岡歸著、然處、急御用有之長崎表へ被指越、同月十三日出船、同十八日歸著、同十九日福岡出船、同廿日萩表著船、干城隊三百貳拾人並器械、彈藥等積込、同廿三日同所出船、同廿六日今町著船、直ニ出船、同日柏崎著船、兵隊何レモ揚陸、湯淺正之助殿ヨリ小西直記殿ヲ以、今一度萩表ヨリ兵隊乗セ組來候様申談有之候、然ニ機關大損致シ、運用難出來旨申出候、右ニ付直記殿乗組、今町へ乘廻、直ニ高田表御總督へ右破損之趣、直記殿並宮本帶刀長、戸田勳乘、罷出委細申解候處、御承知之上御免之儀御達有之候、就右直ニ出船、七月六日福岡歸著致候也。

佐竹義堯、津輕承昭、南部利剛賊中ニ孤立スルノ聞アリ、是日、之ヲ獎勵シ、官軍ノ至ルヲ待チ

テ、共ニ進剿セシム。

各通 佐竹右京大夫
津輕越中守

大政御一新萬機 御親裁被爲在候ニ付テハ、大小候伯輩下ニ參集、各其分ヲ盡シ、盛業ヲ贊成可致之折柄、遠隔之地ニ至リ候テハ、自然情實不相通之所致歟、姦臣其主ヲ要シ、首鼠兩端終始曖昧、其形跡可疑之族モ不少之所、其藩儀ハ曾テ祖先勤王之遺志承述、方向相定確然固守、逆類ニ不黨之趣相聞エ、奇特之事ニ被 思食候、不日官軍大舉進擊逼賊地候間、戮力奮勵、藩屏禦侮之任ヲ不辱、累代之勢威愈以失墮無之様 御沙汰候事。

六月 官中日記、久保田藩記、津輕承昭家記

各通 佐竹右京大夫
津輕越中守

別紙之通同様、津輕藩へモ相達候間、是又同心盡力可有之候事。

六月 官中日記、久保田藩記、津輕承昭家記

○承昭ノ達書ハ、津輕藩ヲ佐竹藩ニ作ル。
○二十三日達書

盛岡中將

大政御一新云々。以下義堯ニ同シ、但祖先勤王ノ遺志承述ノ九字ナシ、南部利恭家記

○二十三日達書

各通 佐竹右京大夫

過日被 仰出候趣ヲ以テ、今度南部美濃守へモ 御沙汰ニ相成候間、戮力同心、勤王之精忠貫徹可致様、奮勵可有之候事。

津輕越中守

六月 官中日記、佐竹義修、津輕承昭家記

○按スルニ、利剛家譜ニ據レハ、此詔書ハ道路梗塞シテ達スルヲ得ス、義堯反正ノ事ハ、七月朔日ニ見エタリ、承昭ノ事ハ下ニ附録ス。

○附承昭家譜ニ云、七月五日、御用人西館平馬蒸汽船ニテ京都ヨリ歸著、朝廷御沙汰書並近衛様ヨリ之御書翰持參、追々奥羽連合之上官軍へ抗候旨、仙臺始六藩、近日當表屋敷被召上候事、實ニ恐愕之至ニ候、於其藩ハ決テ方向ヲ被失候儀ハ有之間敷、併平馬ヨリ承リ、大國ニ被壓候ニ付テハ、何分皓々之事モ難相成旨、情實等委細申出候へ共、萬一曖昧御所置有之、朝敵之名ヲ一度被得候テハ、實ニ取テ還ラヌ御國辱ニ有之候間、同敷兵火ヲ受候共、名正シク候へハ、後日於朝廷モ御眷顧モ有之候事勿論ニテ、所詮御防禦難相成期ニ至候ハ、挺身上京可然、誠ニ仙臺ト云、御藩迄萬一之儀候テハ、於當家何ト可申哉、悲歎之至ニ不堪候、此邊篤ト御察被下、斷然去就御定可然存候、右之趣ヲ體シ朝廷向取計置候間、何分本家之浮沈ニモ拘候事故、其邊吳々モ御察有之様、自然御家來之内ニモ心得違イタシ候者有之候テハ、不容易一大事ニ候間、嚴重ニ御家來へ御示シ有之候様致度、甚亂書ナカラ此書狀御家來へ御見セニ相成、篤ト御示有之様、偏ニ偏ニ祈存候、吳々モ取テ還ラヌ一大事ニ候間、心得違無之様、御家來一統へ御示嚴重ニ有之様祈存候、仍乍亂書申入度如此候也。

六月十九日

忠 房
忠 熙

弘前少將殿

右御書面西館平馬持參、朝廷之御趣意並上國之形勢陳述之處、一藩之方向確然相定、乃仙臺、莊内之藩々へ同盟ヲ謝絶シ申

復古記 卷百一 明治元年六月十九日

候、
 西館平馬京師ニ在ル時、奥羽二十八藩連衡同盟シテ王師ニ抗スルノ報至リ、物情騷然タリ、平馬即近衛忠熙公ノ邸ニ候シ、奥羽ノ變動ヲ面陳センコトヲ請フ、時ニ公疾ニ罹ルヲ以、平馬ヲ臥内ニ延ク、平馬告ルニ、奥羽ノ反側、主家モ亦之ニ連累スルノ傳説ヲ以テス、公大ニ驚テ曰ク、名義一タヒ謬ル、千載雪クヘカラス、若シ説ク所ヲシテ信ナラシメハ、宗家タル予カ家ヲ何レノ地ニ措ントスルヤ、予一書ヲ裁シ汝ニ授ン、汝速ニ藩ニ歸リ、從四位ニ告ルニ予カ意ヲ以シ、愈々方ヲ確定シ、藩士ニ諭スニ大義名分ヲ以テセヨ、平馬泣テ訴テ曰、奥羽諸藩在京ノ士、既ニ縛ニ就クモノ多シ、平馬ノ如キモ捕縛且クニ迫ルヲ知ル、足ヲ舉レハ即縛ニ就クノミ、公復驚テ曰、事急ナリ、予岩倉氏ニ接シ分疏スル所アラント、乃疾ヲ扶ケ杖ヲ曳キ、岩倉卿ノ邸ニ至リテ曰、近日道路ノ流説ヲ聞クニ、奥羽諸藩同盟シテ王師ニ抗セリ、而シテ我カ庶流タル津輕家モ亦之ニ與ルト、然レトモコノ家ハ古來勤王ノ子孫ナレハ、今或一二ノ臣其議ニ與シ、過激ノ輩若クハ暴動スルアラランモ、藩主タル從四位承昭ニ於テハ、心其他ナキヲ知ル、且朝廷ノ爲ニ計ルニ、方向不定ノ者ヲシテ其既往ヲ宥メ、其勤王ヲ勸メ、務テ連衡ノ勢ヲ折クニ在リ、津輕ノ如キハ今日特別ノ獎勵ヲ賜ハ、明日必藩情一致無二ノ勤王タルコト、我カ一家ヲ以テ之ヲ保證スル處ナリト、岩倉卿大ニ悟ル所アリ、本紙^{本日ノ達}書ヲ指ス、御書付ヲ賜ルニ至ル、茲ニ於テ忠熙公、平馬ヲ召シ、一書ヲ與ヘテ曰、予一家ヲ睹シテ從四位ノ勤王ヲ保ス、汝宜ク予カ意ヲ體シ、事必成ヲ期セヨ、平馬涙ヲ揮テ曰、朝恩ノ隆渥、宗家ノ厚情、山海喻フヘカラス、平馬ニシテ若シ生ルト聞タマハ、事必ス成ルヲ知シ召セト、心中ニ誓テ立ツ、公愀然トシテ目送シテ、努力セヨト仰セラレタリトゾ、
 九月四日、御書役戸澤八十吉、御近習小姓木村九郎右衛門、京都近衛様迄御使被仰付、先般之御返書御預ケ、今日箱館ヨリ海路ヲ取出立、右御返書之大略左ニ、
 奥羽連合之儀ニ付云々、厚キ蒙御教誡候上ハ、各藩同盟之譴責等ハ更ニ不論、斷然 勤王之素志ニ確定仕、皇國之御爲幾重ニモ盡力可仕候間、御安慮被下置度奉願候。

○長崎府判事井上馨ニ命シテ、長崎製鐵場ノ事務ヲ管理セシム。

井上 聞多

徳川ニオイテ取建置候長崎府製鐵場、其外局々、從來不取締ヨリシテ種々ノ惡弊相生シ、已二十年ノ久キニ至ルト雖モ、其成功無之候所今般御一新、海陸ノ武備大ニ御更張被爲在候ニ付テハ、尤緊要ノ器械ニ付、速ニ右局々ノ規則嚴重被相立、從來ノ惡弊一拂シ、天下ノ武器十分修繕相成候様被遊度 思召ニ付、右御用掛被 仰付候條、精々取締盡力可致 御沙汰候事。
官中日記
井上馨履歷書

○長崎縣史料ニ云、飽ノ浦製作所、初メ製鐵所ト稱シ、中コロ造船所ト改ム、維新以前ノ創置ナリ、明治元年七月、澤知府事該場工事ノ擧ラサルヲ憂ヒ、判事井上聞多ヲシテ之ヲ督シ、其改正ヲナサシム、此時太政官ヨリ資金五萬兩ヲ給シ、工事ノ隆盛ヲ謀ラシム。

○本邦、朝鮮漂民送致ノ條規ヲ更定ス。

宗 對馬守

今般漂流人規則別紙ノ通被 仰出候間、此旨相心得可取扱様 御沙汰候事。

規則、

一 日本人朝鮮國へ漂到候節ハ、於彼國厚ク取扱、釜山浦草梁頂ノ地ニ和館ト稱シ、宗對馬守家來詰合候場所へ送届、漂著ノ次第書翰ヲ以テ申越、其上對州へ迎取、漂人ノ國所最寄ヲ以テ長崎府或ハ大坂府へ送リ届、其府ヨリ其領主へ引渡可申候事、
 一 朝鮮人、本邦ノ内所々へ漂著候節ハ、其最寄ノ府藩縣ヨリ長崎府へ送リ届、其府ニ於テ漂流ノ顛末相糺シ、衣糧給與、船艦修理之上、對馬守役人へ引渡、夫ヨリ長崎府ノ浦觸ヲ以テ對州へ爲迎取候事、

但、浦觸ノ主意ハ、朝鮮人薪水乏敷風波惡敷候節ハ、給與シテ可相通トノ觸ニ候事、
一 漂人、長崎府ヨリ對州へ迎取候上、對州ニテ更ニ使者相附、彼國へ致護送候事、
一 漂人ノ内死スル者アレハ、棺斂シテ送り、日本ノ地ニ不葬候事、
右之通被 仰出候間、此段申達候事。

六月 官中日記
宗重正家記

○天童藩在京ノ老臣、藩主織田信敏進退維谷ノ狀ヲ陳シテ、救濟ヲ請フ、因リテ、軍費金ヲ賜フ、故アリテ寢ム、既ニシテ、老臣又書ヲ上リ、本藩、米澤藩ノ迫ル所ト爲リ、姑ク賊ニ黨スルヲ申ス。

乍恐奉敷願候、兵部大輔區々タル小藩ニテ、辱クモ當正月厚キ 朝命ヲ蒙リ上京仕候處、先祖信長勤 王之家筋被爲 思召、奧羽鎮撫使節先導可仕旨被 仰付、武門之冥加、家之面目難有仕合、直様發足可仕之處、猶御用之筋モ被爲在候ニ付、不取敢先導使トシテ重臣差下、其後御暇被 仰出候ニ付、早々發足仕候處、於途中、在所表賊徒襲來、敵邑總テ灰燼ト相成、隱居左近將監仙臺へ開陣、老少ハ離散、家來共モ多分傷殺之趣相達候間、直様及御届候處、聊之勤勞厚ク被爲 思召、爲御救助金五千兩被成下、其上厚キ 御沙汰ヲ蒙リ、鴻恩富獄ヨリ高ク、身ニ餘リ難有仕合奉存候、然ル處、當時奧羽賊勢強暴、掠王土、苦勤 王之土、鎮撫御總督ヲ取圍、奉惱 宸襟實奉恐入候事ニ御坐候、方此時テ微弱之孤藩、群賊中ニ獨立シ、勢難敵、左近將監賊中へ被押留、積置ハ爲灰燼、領地ハ我有ニシテ我有ナラス、欲憤戰ハ只一身ヲ潔スルノミ、守ラント欲ハ無力、且臣下ヲ救フニ無策、實一身難立歎息仕候、仰キ願クハ孤忠誠心ヲ被爲 思召、以廣大之 御慈悲、一身御救助被成下候ハ、生々世々難有仕合奉存候、何卒此段御取扱取願之趣意被爲 聞召届候様、偏奉願候、以上。

織田兵部大輔内

六月十七日

吉田 縫 殿

辦事 御役所 行政
官記

織田 兵部 大輔

○本日達書

其方父左近將監仙臺へ開陣、老少流離、家臣多分ニ死傷、實ニ一藩之危難不可謂候處、先般 御沙汰之旨奉感戴、奮激候得共、賊勢益強暴、父左近將監賊中ニ孤立致候儀、忠孝兩端不可奈何歎息之餘、只管御救助奉願趣、尤ニ被爲 思食、仍之、軍費トシテ金五千兩下賜候間、手勢引纏、今般東北出張之兵隊ニ相加里、早々出足可致様被 仰付候事。

但、出張兵隊打合之儀、明日可被 仰付候事。 官中
日記

○織田信敏家記ニ云、御達書中ニ軍費トシテ金五千兩下賜候云々ト有之候得共、右ハ當時勤役ノ者吉田縫殿外豈人已ニテ、出張爲致候兵士無之儀ニ付、固ヨリ該賜金ハ軍費ナレハ、御達書ノミニシテ、金圓ハ御下渡無之候、又手勢引纏、今般東北出張之兵隊ニ相加、早々出足可致様被仰付候事ト有之、右ハ當時信敏歸國後ニ付、西京滞在ノ臣下共テ指シテ、手勢云々ノ御達書ノ様ニ奉認思候。

○謹テ奉哀訴候、方今奧、羽兩州之各藩、於仙臺表會盟ヲ結ヒ、強訴之次第有之越ニテ、若背會盟候者可加討罰、勢不得止各藩隨其意候由ニ御坐候、然ルニ兵部大輔義ハ、難有モ別段之奉蒙 御愛憐ナカラ、無甲斐モ區々タル小藩、且前度之傷ニ微弱相極リ、勤 王之趣意ヲ貫キ、孤立仕候義難計苦心罷在候折柄、米澤藩人數三百人程、天童表手薄ニ付、加勢ヲ名トシ守衛致居候仕合、實ニ釜中ノ鮎、遁ル、ニ無道立ニ無力、浮沈存亡在此際、無據以重臣盟列ニ加へ、一時避難之策ヲ施候、乍併背朝恩賊徒ニ隨候義ニハ決テ無之、全計盡ニ出候義、小藩微力之情實、乍恐 御垂憐被成下候様奉願候、萬一蒙 御不審等候儀ニ相成候テハ、一身之耻辱而已ナラス、先祖ヲ穢シ、後世迄モ掛入口候義、甚敷敷奉存候間、社稷ト共ニ亡ヒ、身ヲ潔仕候

復古記 卷百一 明治元年六月十九日

三六七

之外無他事御坐、正一家滅亡之時節到來仕候事歟ト悲歎仕候、仰キ願ハ、暫時加盟之義御含置被下候ハ、後日雪耻報國ノ秋ニ逢可申ト奉存、此段奉哀訴候、以上。

織田兵部大輔家來

吉田 縫 殿

六月廿八日
辨事御役所

○七月二日批紙

兵部大輔賊中ニ孤立致シ、一旦無餘義家來ヲ以、賊之盟約ニ會臨候義、無是非仕合ニ付、哀訴之越被爲 聞召置候事。

織田信敏家記
行政官記

○保科正益、罪ヲ京師ニ待チ、老臣ヲ遣シテ、勤王ノ志ヲ大總督ニ陳ス、是ニ至リ、其救命アリシヲ上申ス、乃チ其謹慎ヲ釋ス。

○十八日上申書二通

彈正忠儀、在所表ヨリ海上上京仕、草津驛迄罷越候處、入京差扣候様被 仰出候ニ付、猶又奉歎願候處、入京 御許容被成下、著之上謹慎可罷在旨、尤關東向歸順御取札之義ハ、一切 大總督宮様へ御委任相成居候ニ付、重臣ヲ以是迄之形行歎願可仕、其旨趣ニ寄り、追テ何分之儀可被 仰出旨、去ル四月四日御附札ヲ以被 仰渡候ニ付、同六日入京仕、同九日重臣之者御當地出立、江戸表へ罷下リ、大總督宮様奉初、御先鋒様へモ別紙之通奉歎願候處、以御附札被 仰渡難有仕合奉存候、右重臣者、一昨五日歸京仕候ニ付、此段御届申上候、右ニ付於當御地モ、彈正忠儀何卒速ニ 御免被 仰付被成下候様、偏奉歎願候、以上。

保科彈正忠家來 差添

六月七日

大出十郎右衛門

重臣

大須加貞右衛門

辨事御役所

行政官記
保科正益家記

保科彈正忠儀、在所表ヨリ海上上京仕、草津驛迄罷越候處、通行方不都合相成候趣ニテ、奉蒙 御沙汰入京差扣候様被 仰出候ニ付、猶又歎願仕候處、入京 御許容被成下、著之上謹慎可罷在旨被 仰出、尤關東向歸順御取札之儀ハ、一切 大總督宮へ御委任相成居候ニ付、重臣ヲ以是迄之形行歎願可仕旨、被 仰出候ニ付、重臣之者江戸表へ罷下リ、大總督宮奉初、御先鋒へモ別紙之通奉歎願候處、以御附札被 仰渡、且又林昌之助領分、別紙之通御預ケ被 仰付候處、本紙之儀ハ在所表へ殘置候得共、聊相違無御座候旨申聞候、右重臣之者當月五日歸京仕候、就テハ何卒御附札之廉ヲ以、於當御地彈正忠儀、速ニ謹慎 御免被 仰付被成下候様、於私モ偏奉歎願候、以上。

六月十八日

京極備中守

辨事御中

行政官記
京極高陳家記

○別紙六通

彈正忠儀、舊臘 御用ニ付被爲 召、難有早行上京可仕之處、其以前ヨリ病ニ罹リ、長々養生中之處、追々 大政御復古、百事 御一新、聖運御隆盛之趣敬承、積年之宿志可相貫御時勢ニ立至リ候ト雀躍無限、依テハ冒疾患、當春二月中、斷然江戸屋敷引拂、采地上總國飯野表へ罷歸リ、三月上旬同所乘船、上京可覺悟ニテ出帆仕候處、海上難風ニ出逢、東西漂流之上、漸々志州鳥羽近海へ碇泊仕、終ニ勢州四日市港へ著岸仕候處、豈圖、大總督宮様已ニ 御下向、尤駿府城 御在陣ニ被爲定候趣承之候ニ付、即 御陣營へ參伺、御用可奉伺歎共愚考仕候得共、舊臘被爲 召候御旨趣モ有之、且京師近國之儀御

座候故、旁以一ト先 輦轂下へ馳登リ、其上御指揮相伺進退可仕ト奉存候テ、京師ニ赴キ候途中、草津驛ヨリ家來共ヲ以テ通行方爲奉伺候處、松平肥後本末之間柄ヲ以入京御差止、御取糺等御座候ニ付、別紙之通以書取逐一申上、猶入京 御免之儀奉歎願候處、速ニ被爲 聞食、入京 御免之蒙 御沙汰雖有仕合奉存候、乍併 大總督宮様へ通行方不奉伺候段、不都合之至リニ付、著京之上謹慎罷在、府中驛 御陣營へ重臣ヲ以御詫願差出候様御差圖被下置、去月十六日府中驛へ參著仕候處、最早 御發行後ニ相成、夫ヨリ直様當地著府之上承知仕候處、御先鋒 御總督様ヨリ勤 王證書差上候様、留守居共へ 御沙汰被爲遊下、重々難有仕合奉存候、然ル處、前書通行方不都合之歎願仕候上ナラテハ、即今主人謹慎中之義ニテ、順序モ如何ト被是狼狽、不計別紙差上方延引今日ニ相成候段、何共奉恐入候得共、前件之衷情 御憐察被成下、出格之以思召、家來共不行届之段 御宥免被成下候様、伏テ奉歎願候、且又先般被 仰出候勤 王證書差上候間、御採用被成下、何卒彈正忠素志貫徹出來候様被 仰付被下度、此段重々奉懇願候、以上。

閏四月七日

飯野藩 差添
進 藤 健 造
八田 助左衛門
重臣
大須加貞右衛門

東海道 御先鋒

御總督様 御役人中様

○別紙ハ四月三日ニ見エタリ、故ニ略ス。

○彈正忠儀 朝旨違奉之儀ハ申上候迄モ無之候得共、今般 大政 御一新ニ付、勤 王可仕旨蒙 御沙汰奉敬伏候、彌以彈正忠始闔藩無二念、至誠ヲ以純一ニ忠勤勉勵可仕候、爲其連印之證書仍如件。

辰閏四月七日

保科彈正忠重役
大須加貞右衛門印
差添
八田 助左衛門 印
同
進 藤 健 造 印
保科正益家記

右今般出願之趣御採用被 仰付候條、猶其筋へ願出御指揮可相受候事。

辰後四月十四日

東海道 副總督府
參 謀
保科正益家記

○林昌之助儀、既ニ勤 王無二念旨證書差出置、且今般相達候旨趣乍敬承、徳川脱徒ニ戮力シ、居所領民ヲ捨テ共ニ脱走候所業、上奉欺 天朝候段言語同斷、不可許罪狀、就テハ御沙汰被 仰出候迄、一應其方へ御預被成候間、領民鎮靜精々盡力、萬事行届候様可致候事。

但、請西市在取締、且公事等可然處置取計可有之、重大之事件ニオイテハ伺出、差圖之上處置可致事。

東海道

三七二
督御朱印
保科正益家記

○ 奉願口上覺、

彈正忠儀先般上京仕候砌、通行方不都合相成候ニ付、奉蒙 御沙汰重々奉恐縮謹慎罷在候、右ニ付先達テ御達御座候 御先鋒様へ勤 王證書、竝上京途中不都合之始末巨細ニ相認、猶於京地 御張紙被成下候歎願書寫共、御先鋒様へ奉差上候處、速ニ 御冰解 御聞濟被成下、則別紙之通 御書下ケ被下置難有仕合奉存候、其上此節於在所表、別錄之通御武器類御預ケ被 仰付、並官軍御人數御通行之砌、焚出シ御用被仰付、猶在所表御調之處、少人數之儀ニ付、在所飯野近邊最寄探索御用被 仰付、重々難有仕合、勉勵奉公仕居候、何卒格別之以 御憐愍、彈正忠於京地謹慎罷在候分、御免被 仰付候様御取計被成下候様、只管奉歎願候、以上。

閏四月廿三日

保科彈正忠家來 差添
進 藤 健 造
八田 助左衛門
重 臣
大須賀貞右衛門

大總督宮様 御下參謀 御役人衆中

○閏四月二十四日批紙

歎願之旨冰解被爲在、謹慎被 免候旨、大總督宮被 仰出候事。 行政官記
保科正益家記

○別錄ハ之ヲ略ス。

○本日達書

保科 彈正 忠

其方儀、朝敵松平肥後末家ニ有之、就テハ當春上京之節、不都合之廉ヲ以テ、上京之上謹慎可罷在旨被 仰付候所、其後關東向歸順取糺之儀、一切大總督宮へ御委任之儀ニ付、追々右方へ御所置御掛合申、先般大總督宮へ歎願致候ニ付テハ、付札ヲ以謹慎御免被 仰付候上、賊徒林昌之助領地等御預被 仰付候趣ニ有之候所、右等之件々、未々大總督宮ヨリ報知無之候へ共、右謹慎御免之付札其儘差出シ、且昌之助領地御預之節ニ 御沙汰書有之、其本紙之儀ハ在所表ニ有之候共、右寫書全ク相違無之趣、親戚京極備中守ヨリ申出、且謹慎被免候様、備中守竝其方重臣共奉歎願趣、尤之儀ニ被 思食、謹慎御免被 仰付候間、勤 王實効精々勉勵可致旨 御沙汰候事。

六月 官中日記
保科正益家記

○諏訪忠禮、歸藩ヲ請フ、聽サス。

兼々御届申上置候通、當春以來甲、越兩國へ多人數致出兵、越後表之方ハ追々致進擊、賊徒及敗走候得共、全平定之期限モ難計旨報知有之、甲州之方モ 御達之通、同國古關警衛、且甲府城外市中巡邏被 仰付罷在候、甲州之義ハ在所諏訪郡ト境界相接居、萬一脱徒甲地へ襲來有之候得ハ、猶又出兵應援モ可被 仰付、然ル處、私義在京罷在候テハ、萬事指揮行届兼、小藩之義、兩國へ多人數出兵致殘人數手薄ニテ、領分手當モ無覺束深心痛仕候、就テハ上京以來厚奉蒙 天恩、今更御暇奉願候ハ、誠以恐入残念至極奉存候得共、何分前文中上候次第、無據歸邑イタシ、夫々指揮仕度、此段宜 御沙汰奉願上候、以上。

六月十七日

諏訪 伊 勢 守

辨 事 御 中

○本日批紙

願面尤之儀ニ候得共、思召モ被爲在候ニ付、今暫御暇難被 仰付候間、此旨相心得候様被 仰付候事。 行政官記
諏訪忠禮家記

復古記 卷百一 明治元年六月十九日

○七月二十日ニ至リ假ヲ賜フ、參看スヘシ。

○鎮臺府、山田政則一太夫ヲ以テ知縣事ト爲シ、武藏、下總ノ數郡ヲ管セシム。

○山田政則履歷書ニ云、明治元戊辰年六月十九日、武藏國知縣事被 仰付候、

一同年六月廿九日、江戸馬喰町御用屋敷詰被 仰付、御役料貳百俵、御役扶持貳拾人扶持被下置、別段御手當金五拾兩被下之候、

一同日、武藏國豐島郡、足立郡、埼玉郡高合拾壹萬四千四百五拾石餘、支配所ニ被 仰付候、

一同日武藏國、下總國高合拾三萬石餘、松村忠四郎ト兩人立會、當分御預ケ支配所ニ被 仰付候、同年八月四日兩人立會、

御預ケ所桑山主助ヘ相渡候様御沙汰ニ付、相渡シ候、

一同年七月十三日、一ヶ月ニ百金被下之候旨被申渡候。

○忍藩へ達書

山田 一太夫

右當分以御雇知縣事被 仰付候條、此段爲心得相達候事。

鎮臺府

應 接 方

松平忠敬家記

六月

○時ニ縣名ナシ、後ニ大官縣ト稱ス、按スルニ、當時鎮臺府ノ命、往々此類アリ、今辨事ノ大總督府ニ贈リシ書翰ヲ附シテ、參考ニ備フ。

○御紙上之趣致拜見候、然ハ江川太郎左衛門、田上寛藏儀、且元旗下歸順之面々御處置相定候上ハ、役名之處、出先ニテ政體

之通、知縣事ト令沙汰候ト被仰聞候得共、何々之知縣事ニ有之候哉難相分、仍此段一應御尋申入度、早々否御報致承知度如是候也。

六月 九日 東征總督記

○前後ノ往復書ハ、之ヲ佚ス。

二十日、嘉彰親王、守修親王、嘉言親王、智成親王、博經親王復飾セシヲ以テ、更ニ仁和寺、梶井、聖護院、照高院、知恩院、五門跡ヲ置キ、寺務ヲ統理セシメ、假ニ寺領ヲ以テ親王ノ家祿ニ充ツ。

仁和寺宮 復飾

寺務之儀、仁和寺門跡ニテ商量、

右之通、門跡之號被立、復飾宮ニ相應之知行可賜候得共、當分之處、先其門跡之知行ヲ被宛候事。

六月 廿日 辨事局記 東伏見宮家記

○

梶井宮 復飾

寺務之儀、梶井門跡ニテ商量、

右之通門跡之號被立云々。以下上文 辨事局記

華頂宮 復飾

一宗鎮西西山寺務之儀、知恩院門跡ニテ商量、

右之通、門跡之號被立云々。以下上文 辨事局記

復古記 卷百一 明治元年六月二十日

○ 聖護院宮 復飾

寺務之儀、聖護院門跡ニテ商量、並照高院右同斷、右之通、門跡之號被立云々。以下上文 辨事 同シ 局記

○二十二日達書

一 仁和寺宮

復飾

但、寺務之儀、仁和寺門跡ニテ商量、

一 梶井宮

同

但、寺務之儀、梶井門跡ニテ商量、

一 聖護院宮

同

但、寺務之儀、聖護院門跡ニテ商量、並照高院門跡同斷、

一 華頂宮

同

但、一宗鎮西西山寺務之儀、知恩院門跡ニテ商量、

右之通、此度改テ寺務之儀被 仰出候間、諸國末寺ニ至迄、都テ指揮ヲ受候様可相心得、夫々府藩縣ヨリ可相達旨被 仰出候事。

六月 官中 日記

○ 萬機親裁、公議博採ノ告諭、及ヒ德川慶喜征討ノ二榜ヲ撤ス。

一 德川内府宇内之形勢云々一札、

一 德川慶喜天下之形勢不得已云々一札、

今般德川家名相續被 仰付、秩祿被下置候ニ付、右制札二枚、早々取除可申様被 仰出候事。

六月 官中 日記 齋職實愛家記

○ 山崎治祇、主稅助 備中成羽、山名義濟、但馬 村岡、池田喜通、播磨福本 中大夫、ヲ藩屏ニ列ス。

主稅助家之儀、奉申上候様被 仰出奉畏候、乍恐 宇多天皇之皇子、敦實親王男左大臣雅信之孫、源太左衛門尉源重家居一城、江川犬上郡山崎高領二萬三千石、重家嫡子從五位下丹後守宗家所領、同前宗家嫡子源太左衛門尉堅家、戰功有之、依秀吉公命、改山崎城、賜攝州三田城、叙從五位下、任志摩守、堅家嫡子左馬允家盛、依家康公命、改三田城、賜因州若櫻城高領三萬石、叙從四位下、任侍從、家盛嫡子左近家治、叙從五位下、任甲斐守、戰功有之、依家康公命、改若櫻城、賜備中成羽古城地、又依家光命、改成羽、賜肥後天草富岡城高領四萬石、猶又改富岡城、賜讚州丸龜古城地高領五萬石、同所之城新築成就、家治嫡子左近俊家、叙從五位下、任志摩守、所領同前、俊家嫡子虎之助治賴幼年ニテ死去仕候ニ付、城地被取上、同人叔父勸解由豐治名跡相續、萬治年間於備中國舊領之地成羽、賜高五千石、古城地石垣堀掛之居住仕、柳之間席交代寄合之列、萬石以上之格ニ被爲所、前々仕來之通領分仕置、一手限ニ取計、隔年參勤仕候、右豐治七代主稅助義德、日光御門主御上京ニ付、差添ニテ上京仕候、當主稅助儀、去ル丑年上京奉伺 天機、猶又此度御一新ニ付上京仕、奉伺 天機候、於江府ハ外郭之門番、其外非常警衛等仕候、右之通御坐候、此段奉申上候、以上。

山崎主稅助家來

井上 岩 五郎

辨事局叢書 山崎治敏家記

○ 宇多源氏之輩ニ於テハ、總テ從往古於當御所深御由緒有之義ニ御坐候、然ル處、山崎主稅助名代、同姓壽丸ヨリ別紙書付寫

之通、高直リ之義相願度旨、右御由緒ヲ以當宮ヨリ御執奏御取持之義申出候ニ付、篤ト御尋ニ相成候處、別紙書付寫之通相違モ無之趣ニ相聞候間、何卒主稅助名代、壽丸願之通御沙汰ニ相成候様願思召候、此段宜御沙汰被爲頼入候、以上。

仁和寺宮御使

芝築地治郎

閏四月十四日

口上之覺

主稅助領分之義ハ、先祖虎之助治頼、讚州丸龜之城主領五萬石領地罷在候處、幼年ニテ死去仕候ニ付、領地被召上、同人叔父勘解由ヘ名跡相續、萬治年間備中成羽於古城地高五千石賜、其以來欠所荒地等盡人力、高七千石餘打開、表高共都合一萬二千石餘之物成ニ御坐候、然ルニ表高五千石之勤仕罷在候テハ、全ク内高餘力ニ仕候道理ト心底恐入奉存候ニ付、兼テ高直リ之義可申立心得ニ罷在候處、今般御一新被仰出候折柄ニ付、前段新開高共都合一萬二千石餘ニ被仰付被爲下、有高相應之御用向奉蒙仰、勤王實効仕度志願ニ御坐候間奉懇願度候、此段御宗家之御由緒ヲ以、其御筋ヘ宜御執成御沙汰之程奉願候、甚自由ケ間敷恐入候得共、右志願之趣速ニ蒙 御聽許候様、誤々宜御執成奉願上候、以上。

山崎主稅助代

山崎壽丸

辨事局叢書
山崎治敏家記

閏四月

○ 臣義濟先祖伊豆守義範者、清和源氏新田大炊助義重長男、文治年中爲平家追討之賞敘任以來、六代之孫左京大夫時氏領但馬、因幡、伯耆等數國、正平年中 南朝歸順、賜日月御旗桐徽章、高官敘任、一族所領跨十餘國、子孫繼承高官敘任、數國分領仕候處、天正年間家運衰微、右衛門督祐豐、中務大輔豐國、但馬、因幡敗績後屬于豐臣家、慶長年間屬于德川家、被

給但馬國七美郡一圓、乘輿儀仗准國主、賓禮優待有之、其孫伊豆守矩豐以來代々柳間諸侯列、乘輿儀仗如先規、政治軍役准諸侯、隔年參府仕候者、全依 天胤之支裔門閥之餘蔭、累世無窮之 朝恩ニ沐浴仕候儀、近年海内騷擾ニ付、大義名分方嚮一決仕、元治甲子秋 闕下動亂、近畿之地不忍傍觀、迅速登京奉伺 天機、其後竹田街道守衛蒙 命、翌年幕政變換參府期限ニ付被免參府、後小藩微力不得止情實有之滯府仕、昨冬以來乾綱更張 大政御一新之機會、寸尺之報効不相立遺憾之至奉存候處、前件 御洞覽被成下、一藩勤力勤 王之志願不一方趣達 寂聞、以特 旨奉蒙 召命、尙山陰道鎮撫總督御巡國之節ハ、一藩擧テ律義正敷擬勤 王之肝膽、抑名望之家門ニ不耻旨蒙御賞詞、二月中登京之上 天機伺候、虎間詰諸侯之班列被 命、不堪感激忠奮、此上勵精竭力藩屏翼屏之任不失様仕度志願ニ付、當節區々之私情奉建言候儀、不堪恐懼奉存候得共、 朝廷ハ官爵祿位至重之御儀ニ付、有官無官之等級、萬石以上以下之區別儼然相立、無官萬石以下ノ者、天顏咫尺難相成、 御誓約ニ遺漏仕、且 宣命布告小藩之傳達ヲ受候テハ、從前之規模難相立、同列諸藩之輕侮ヲ招、累世無窮之 朝恩却テ隱微之姿相成、臣義濟者不及申、一郡ノ士民深ク憂念願慮仕候間、何卒翁受普施之 聖意ヲ以、同列諸侯同様被 仰付、封地新墾高相副萬石以上ニ 朝裁被成下、 御誓約ニ相加候ハ、臣義濟一身之寵光ハ不及申、一郡之士民益奮發興起、砥節盡忠、可奉感戴 皇天覆育之 聖恩、區々之私情臣子之愚衷 御照察被成下、御仁厚御沙汰之程奉懇願仰望候、誠恐誠惶謹言。

山名主水助義濟

戊辰閏四月十四日
辨事 御 中
辨事局叢書
山名義路家記

○五月十日申請書

庶流池田彈正家之儀ハ、先祖參議忠雄、播州采地之内壹萬石ヲ以、舍弟石見守分家仕候、後二代能登守舍弟勝左衛門ヘ三千石分知仕、則唯今池田槍三郎ニ御座候、其後四代久米之助舍弟三太夫ヘ千石分知仕、則唯今ノ池田保之助ニ御座候、右分知仕候以來、萬石以下ニハ候得共、由緒ノ家柄ニ付、從來諸侯ノ驥尾ニ隨罷在候、方今多端ノ時ニ膺リ奉願候モ恐懼之至奉存

復古記 卷百一 明治元年六月二十日