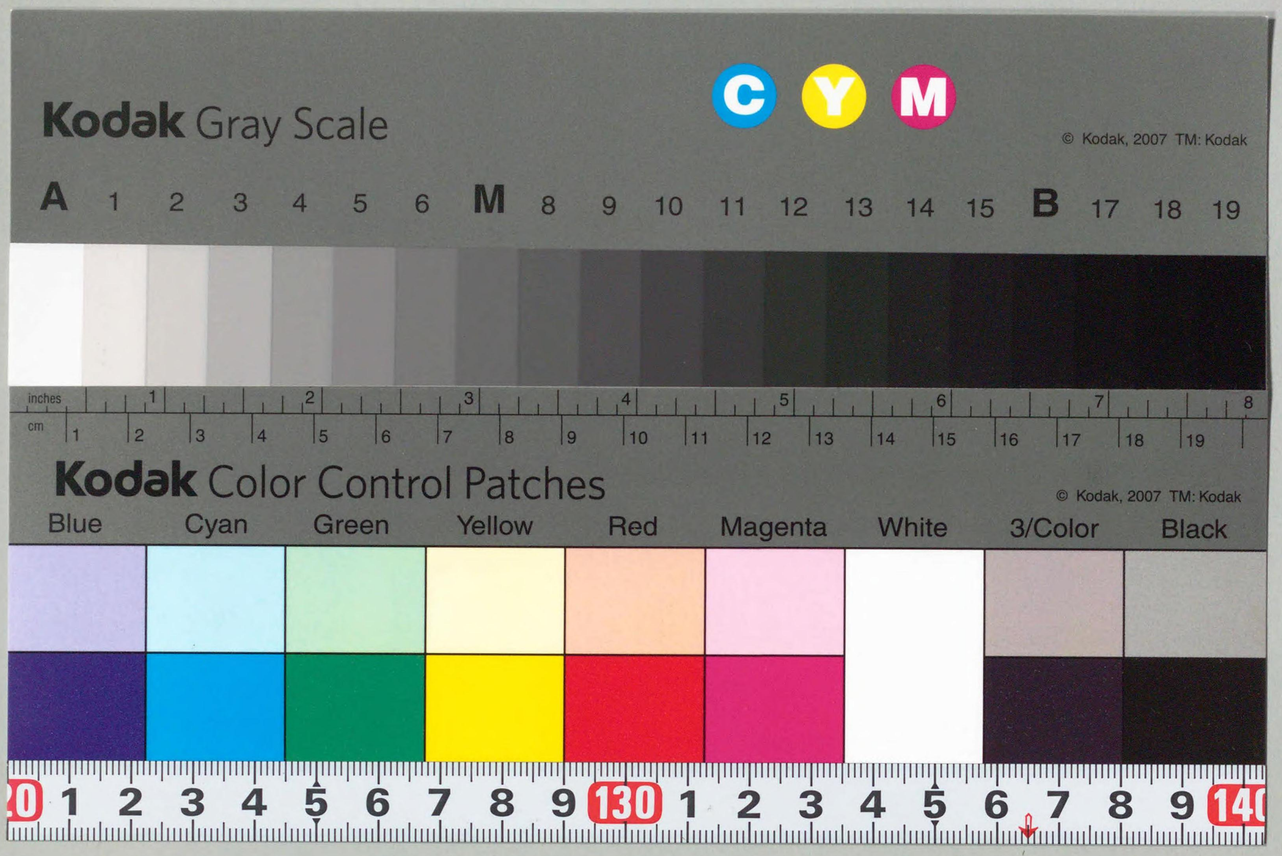

CZ-13-A-7
1201000068210
禁電

朝鮮總督府編纂

朝鮮法令輯覽追録

帝國地方行政學會發行

貴族院
函
号
冊

院族貴
函
号
冊

朝鮮法令輯覽

類別一覽表

第一輯	憲法	皇室	憲法 詔書 法例 共通法 公式令 皇室
第二輯	官規	官制 官等等級及俸給 諸給 任用 採用 待遇 分限 服務 禮式 忌服	
第三輯	服制	徽章	服制 徽章
第四輯	勳記 褒賞 救恤 恩給	勳記 褒賞 救恤 恩給 退隱料及扶助料	
第五輯	文書 統計 國勢調査	文書 官報 統計 報告 國勢調査	
第六輯	外事	條約 開港 渡航 在留	
第七輯	社寺 宗教	社寺 宗教	
第八輯	地方行政	道府郡島 地方費 臨時恩賜金 學校費 鄉校財產 面、府及學校組合	
第九輯	衛生 警察 感化	衛生 警察 出版著作權 新聞紙 感化	
第十輯	土地 林野 治水 土木	土地 林野 治水 土木	
第十一輯	財務	租稅 手數料 專賣 會計 幣制 國債及證券 保管 預金	
第十二輯	軍事	要塞地帶 軍港 要港 戒嚴 徵發 召集 演習 補充 兵役 輸送 軍區 軍需工業動員	
第十三輯	法務	司法裁判 訴願 供託	
第十四輯	民事 刑事 監獄	民事 刑事 監獄 軍律	
第十五輯	學事	學事 私立學校 書堂 學校ノ認定、指定及檢定 經學院 文廟 學會 講習會 在外研究員、留學生及委託生 敎科用圖書 時氣象 民曆 博物館、展覽會	
第十六輯	產業	農事 商業 鑛業 漁業 狩獵 組合 勸業 移住 拓殖 特許 意匠 商標 度量衡	
第十七輯	交通 電氣	通信 運輸 電氣附瓦斯	
年別索引			

朝鮮總督府編纂

朝鮮法令輯覽追録

帝國地方行政學會發行

朝鮮總督府編纂

朝鮮法令輯覽追録

帝國地方行政學會發行

朝鮮法令輯覽追錄　大正十四年

編纂例

一　本書ハ大正十三年六月二日ヨリ大正十四年六月一日ニ至ル法令ニシテ大正十四年六月一日現行ノモノヲ輯錄セルモノナリ本期間ニ屬セスト雖揭載ノ必要アルモノハ之ヲ收錄セリ

一　大正十三年六月一日以前ニ公布ノ各法令中ノ一部改正ニ關スル法令ハ只其ノ改正令文ヲ順次列載セリ其他ハ本輯ノ編纂例ニ依ル

一　大正十三年本輯中本期間ニ全文ノ改正、廢止又ハ消滅ニ歸シタルモノハ各輯目錄ノ次ニ改廢表ヲ附シ對照ニ便セリ

大正十四年六月

朝鮮總督府

CB
13
A-7

國會圖書館藏書
45.10.-9

842815

事類別總目

事類別總目

第一輯 官規

第一章 官制 …… 一
第一款 朝鮮總督府 …… 一
第二款 朝鮮總督府中樞院 …… 三
第三款 朝鮮總督府圖書館 …… 三
第四款 朝鮮總督府地方官 …… 三
第五款 朝鮮總督府警察官講習所 …… 六
第六款 朝鮮總督府遞信官署 …… 六
第七款 朝鮮總督府鐵道局 …… 七
第八款 朝鮮總督府專賣局 …… 八
第九款 朝鮮總督府秘關 …… 一〇
第十款 朝鮮總督府裁判所 …… 一一
第十一款 朝鮮總督府監獄 …… 一一
第十三款 朝鮮總督府營林廠 …… 一一
第十七款 朝鮮總督府勸業模範場 …… 一二
第十八款 朝鮮總督府中央試驗所 …… 一二
第十九款 朝鮮總督府獸疫血清製造所 …… 一二
第二十款 朝鮮總督府水產試驗場 …… 一二
第二十一款 朝鮮總督府林業試驗場 …… 一二
第二十二款 朝鮮總督府各學校 …… 一二
第二十三款 陸海軍 …… 一三
第二章 官等等級俸給 …… 一四
第三章 諸給 …… 一八
第一款 手當 …… 一八
第二款 諸給 …… 二〇
第三款 旅費 …… 二七
第四章 任用 採用 …… 三三
第一款 通則 …… 三三
第二款 試驗 敎習 …… 三五
第五章 待遇 分限 服務 …… 三九
第二款 分限 …… 三九
第三款 服務 …… 三九
第五款 賞罰 …… 四〇
第六款 執務時間 休暇 …… 四〇

第二輯 服制 徽章

第一章 服制 …… 一

第四輯 勳記 褒賞 救恤 恩給

第一章 勳記 褒賞 …… 一
第一款 位階 勳章 記章 …… 一
第二章 救恤 …… 一
第二款 共濟組合 …… 一
第三章 恩給、退隱料及扶助料 …… 四
第一款 公務員 …… 四
第九款 年金恩給支給 …… 五

第五輯 文書 統計 國勢調查

第一章 文書 …… 一
第一款 公文書 請願 願届 …… 一
第二章 官報 …… 一
第三章 統計 報告 …… 一
第四章 國勢調查 …… 一

第六輯 外事

第一章 條約 …… 一

第七輯 社寺 宗教

第二章 宗教 …… 一

第八輯 地方行政

第二章 地方費 …… 一
第三章 臨時恩賜金 …… 一
第五章 面、府及學校組合 …… 一

第九輯 衞生 警察 感化

第一章 衞生 …… 一
第一款 醫師 …… 一
第三款 産婆 看護婦 …… 一
第四款 藥劑師 藥品 賣藥 …… 一
第五款 傳染病豫防 …… 七
第六章 獸疫豫防 …… 七
第七款 獸疫豫防 …… 七
第二章 警察 …… 九
第三款 保安 風俗 …… 九
第五款 飲食物 …… 二
第七款 銃砲火藥類 …… 二
第十款 消防 …… 二一

第十輯 土地 林野 治水 土木

第一章 土地 …… 一
第三款 市區改正 …… 一
第四款 測量 …… 一
第二章 林野 …… 一
第二款 國有林野 …… 一
第三章 治水 …… 四
第一款 水利組合 水道 …… 四
第二款 河川 水面 …… 四

第十一輯 財務

第一章 租稅 …… 一
第一款 國稅徵收 …… 一
第二款 地稅 市街地稅 附土地臺帳 …… 一
第三款 所得稅 …… 八
第八款 印紙稅 …… 八
第九款 關稅 噸稅 附出港稅 …… 九
第三章 專賣 …… 一四
第四章 會計 …… 一四
第一款 會計法 …… 一四
第二款 特別會計 …… 一六
第三款 會計事務章程 …… 一七
第六款 收入 …… 一八
第七款 支出 …… 二〇
第八款 出納官吏 …… 二〇
第六章 國債及證券 …… 二一
第八章 預金 …… 二二

第十二輯 軍事

第一章 要塞地帶 …… 一
第四章 召集 演習 …… 一
第五章 補充 …… 一
第六章 兵役 …… 七
第一款 徵兵 …… 七
第二款 一年現役兵 …… 九
第三款 一年志願兵 …… 九

第二輯 官規

第四款 服役……九

第十三輯 法務

第一章 司法裁判……一
第一款 裁判所……一
第四款 公證人……一
第五款 司法代書人……一

第十四輯 民事 刑事 監獄

第一章 民事……一
第一款 民事令 民法 商法 民事訴訟法 人事訴訟手續法 非訟訴事件手續法……一
第二款 登記……一
第三款 戶籍……一
第二章 刑事……一

第十五輯 學事

第一章 學事……一
第二款 通則……一
第四款 小學校 幼稚園……一
第五款 普通學校……一
第六款 高等普通學校……一
第十款 師範學校……一
第十二款 專門學校……一
第十三款 實業學校……五
第四章 私立學校書堂……五
第五章 學校ノ認定、指定及檢定……六
第九章 時 氣象 民曆……七

第十六輯 產業

第一章 農業……一
第四款 蠶絲業……一
第二章 商業……一
第一款 銀行 金融組合 無盡業……一
第三款 市場……二
第四款 米穀……二
第四章 漁業……三
第一款 漁業令……三
第二款 水產製品檢查……三
第六章 組合……六

第十七輯 交通 電氣附瓦斯

第一章 通信……一
第一款 內國郵便……一
第二款 外國郵便……二
第三款 郵便爲替……二
第四款 郵便貯金……二
第五款 內國電信……三
第六款 外國電信……五
第七款 電話……六
第二章 運輸……一〇
第一款 道路 橋梁……一〇
第三款 鐵道……一〇
第四款 船舶……一二
第五款 船員 水先人……一二
第六款 海上衝突豫防……一四
第九款 航行及港灣……一四
第十一款 開港……一七

第二輯　官規

第一章　官制

第一款　朝鮮總督府

○朝鮮總督府官制中改正〔大正一三、一二勅令四一一〕……一
○同上〔大正一四、四勅令八二〕……一
○朝鮮總督府部內臨時職員設置制中改正〔大正一四、四勅令八三〕……一
○朝鮮總督府事務分掌規程中改正〔大正一三、六總訓一〇〕……一
○同上〔大正一三、一二總訓三四〕……一
○同上〔大正一四、一總訓一〕……二
○同上〔大正一四、四總訓一一〕……二
○朝鮮總督府內務局出張所ノ名稱及位置〔大正一四、三總令一五〕……二
○朝鮮總督府觀測所ノ名稱及位置〔大正一四、四總令三七〕……二
○朝鮮總督府行政講習所規程廢止〔大正一四、四總令二二〕……二
○朝鮮總督府關稅訴願審查委員會官制中改正〔大正一四、四勅令一二一〕……二
○朝鮮總督府林野調查委員會官制中改正〔大正一四、三勅令三三〕……三
○朝鮮總督府林野調查委員會事務章程中改正〔大正一四、四總訓一八〕……三

第二款　朝鮮總督府中樞院

○朝鮮總督府中樞院官制中改正〔大正一三、一二勅令四一二〕……三

第三款　朝鮮總督府圖書館

○朝鮮總督圖書府館官制中改正〔大正一四、五勅令一九一〕……三

第四款　朝鮮總督府地方官

○朝鮮總督府地方官官制中改正〔大正一三、一二勅令四一八〕……三
○同上〔大正一四、四勅令八五〕……三
○同上〔大正一四、五勅令二一〇〕……三
○朝鮮總督府道事務分掌規程中改正〔大正一三、一二總訓三二〕……四
○同上〔大正一四、一總訓三〕……四
○道ノ位置、管轄區域及府郡ノ名稱位置管轄區域中改正〔大正一三、一二總令七六〕……四
○朝鮮地方待遇職員令中改正〔大正一三、一〇勅令二四八〕……四
○同上〔大正一四、四勅令八七〕……四
○朝鮮地方待遇職員ノ加俸及定員中改正〔大正一三、一一總令六七〕……四
○同上〔大正一四、四總令三三〕……五
○朝鮮總督府道慈惠醫院ノ名稱及位置中改正〔大正一四、四勅令八八〕……五
○朝鮮道立醫院官制〔大正一四、四勅令八六〕……五
○道立醫院規程〔大正一四、四總令二九〕……六
○朝鮮總督府巡查部長ニ關スル件中改正〔大正一三、一二總訓三〇〕……六
○警察署ノ名稱位置及管轄區域中改正〔大正一三、一〇總令六二〕……六
○同上〔大正一三、一一總令六六〕……六
○同上〔大正一三、一二總令九四〕……六

第五款　朝鮮總督府警察官講習所

○朝鮮總督府警察官講習所官制中改正〔大正一三、一二勅令四二六〕……六

第六款　朝鮮總督府遞信官署

○朝鮮總督府遞信官署官制中改正〔大正一三、一二勅令四一三〕……六
○郵便局所ノ郵便、電信、電話及爲替、貯金其ノ他各種ノ現金受拂取扱時間中改正〔大正一三、七總告一五四〕……六
○同上〔大正一三、九總告一八四〕……七

第七款　朝鮮總督府鐵道局

○朝鮮總督府鐵道局官制〔大正一四、四勅令八四〕……七
○朝鮮總督府鐵道局事務分掌規程〔大正一四、四總訓一二〕……七
○朝鮮總督府鐵道局鐵道手ノ定員〔大正一四、四總告六九〕……八
○朝鮮總督府鐵道局出張所、運輸事務所及工務事務所ノ名稱、位置及所管區域〔大正一一二總訓三二〕……八
○同上〔大正一四、一總訓三〕……八
○朝鮮總督府鐵道局工場ノ名稱及位置〔大正一四、四總告六七〕……八
○「ホテル」ノ名稱及位置〔大正一四、四總告六八〕……八

第八款　朝鮮總督府專賣局

○朝鮮總督府專賣局官制中改正〔大正一三、一二勅令四一四〕……八
○朝鮮總督府專賣局事務分掌規程中改正〔大正一三、一二總訓三七〕……八
○同上〔大正一四、四總訓一〇〕……八
○專賣支局ノ管轄區域中改正〔大正一四、四總令四四〕……八
○專賣支局ノ出張所ノ名稱位置中改正〔大正一四、三總告三八〕……八
○同上〔大正一四、四總告六三〕……八
○專賣支局及出張所ノ派出所名稱、位置中改正〔大正一四、四專公四〕……九
○專賣支局ノ直轄、出張所及派出所ノ管轄區域〔大正一四、四專公五〕……九

第九款　朝鮮總督府稅關

○朝鮮總督府稅關官制中改正〔大正一三、一二勅令四一五〕……一〇
○稅關管轄區域〔大正一三、一二總令七九〕……一〇
○稅關支署ノ名稱、位置及管轄區域〔大正一三、一二總令八〇〕……一〇
○稅關出張所ノ名稱、位置中改正〔大正一三、一總令八一〕……一〇
○朝鮮總督府稅關官制第一條第二項ニ來リ海藻ノ檢查ヲ行フ稅關指定中改正〔大正一三、一二總告二七七〕……一〇

第十款　朝鮮總督府裁判所

○朝鮮總督府裁判所職員定員令中改正〔大正一三、一二勅令四一九〕……一一
○地方法院支廳ノ名稱、位置及事務取扱區域中改正〔大正一三、一二總令七三〕……一一
○地方法院出張所ノ名稱位置及事務取扱區域

表中改正〔大正一三、一二總令七四〕……一一
第十一款　朝鮮總督府監獄
○朝鮮總督府監獄官制中改正〔大正一三、一二勅令四二〇〕……一一
○奏任及判任待遇朝鮮總督府監獄職員定員〔大正一三、一二總令八六〕……一一
○監獄及監獄分監ノ名稱、位置中改正〔大正一三、一二總令七八〕……一一
第十三款　朝鮮總督府營林廠
○朝鮮總督府營林廠官制中改正〔大正一三、一二勅令四一六〕……一二
○朝鮮總督府營林廠事務分掌規程中改正〔大正一四、二總訓八〕……一二
○朝鮮總督府營林廠及營林廠出張所ノ名稱位置及分掌區域中改正〔大正一四、三總令八〕……一二
第十七款　朝鮮總督府勸業模範場
○朝鮮總督府勸業模範場官制中改正〔大正一三、一二勅令四二二〕……一二
○同上〔大正一四、三勅令四二〕……一二
○朝鮮總督府勸業模範場事務分掌規程中改正〔大正一三、一二總訓三八〕……一二
第十八款　朝鮮總督府中央試驗所
○朝鮮總督府中央試驗所官制中改正〔大正一三、一二勅令四二三〕……一二
第十九款　朝鮮總督府獸疫血清製造所
○朝鮮總督府獸疫血清製造所官制中改正〔大正一三、一二勅令四二五〕……一二
第二十款　朝鮮總督府水產試驗場
○朝鮮總督府水產試驗場官制中改正〔大正一三、一二勅令四二四〕……一二
第二十一款　朝鮮總督府林業試驗場
○朝鮮總督府林業試驗場官制中改正〔大正一三、一二勅令四二六〕……一二
○同上〔大正一四、四勅令一〇七〕……一二
第二十二款　朝鮮總督府各學校
○朝鮮總督府諸學校官制中改正〔大正一四、四勅令八〕……一二
○同上〔大正一四、五勅令一九九〕……一三
○京城帝國大學官制中改正〔大正一三、一二勅令四二一〕……一三
○同上〔大正一四、四勅令一三九〕……一三
第二十三款　陸海軍
○憲兵條例中改正〔大正一四、二勅令一五〕……一三
○憲兵補規程中改正〔大正一四、二陸令二〕……一三
○憲兵隊管區別表改正〔大正一四、四陸令一五〕……一三
○憲兵練習所令〔大正九、八勅令二四〇〕……一四

第二章　官等等級俸給

○高等官官等俸給令中改正〔大正一三、九勅令二〇五〕……一四
○同上〔大正一三、九勅令二一七〕……一五
○同上〔大正一三、一〇勅令二三二〕……一五
○同上〔大正一三、一一勅令二七六〕……一五
○同上〔大正一三、一二勅令四〇〇〕……一五
○同上〔大正一三、一二勅令四五六〕……一六
○同上〔大正一四、三勅令四四〕……一六
○同上〔大正一四、四勅令九三〕……一七
○同上〔大正一四、四勅令一四六〕……一八
○同上〔大正一四、五勅令一七三〕……一八
○同上〔大正一四、五勅令一〇八〕……一八
○同上〔大正一四、五勅令一八六〕……一八
○同上〔大正一四、五勅令二〇六〕……一八
○宮內官官等俸給令中改正〔大正一三、一二勅令四一一〕……一八
○朝鮮總督府鐵道局職員特別任用令第一條又ハ第四條ノ規定ニ依リ朝鮮總督府鐵道局ノ參事又ハ副參事ニ任用セラルル者ノ官等等ニ關スル件〔大正一四、四勅令九六〕……一八

第三章　諸給

第一款　手當

○朝鮮總督府及所屬官署職員朝鮮語奬勵規程中改正〔大正一三、八總訓一九〕……一八
○勤勉手當給與令中改正〔大正一三、八勅令一九六〕……一九
○同上〔大正一四、四勅令九七〕……一九
○朝鮮總督府鐵道局勤勉手當支給規則〔大正一四、四總訓二八〕……一九
○樺太廳中學校教諭、樺太廳高等女學校教諭又ハ南洋廳公學校ノ訓導ニシテ會計事務ニ從事スル者ノ手當給與ニ關スル件〔大正一、八勅令三七九〕……二〇
○含監事務ニ從事スル者等ニ給スヘキ手當額及支給方法ニ關スル件〔大正一三、一一總令六八〕……二〇

第二款　諸給

○宿舍料支給規程中改正〔大五一三、六總訓一一〕……二〇
○同上〔大正一四、四總訓一六〕……二〇
○巡查宿舍料支給ニ關スル土地ノ等級中改正〔大正一三、一二總訓一二〕……二〇
○朝鮮總督府鐵道局雇員以下ノ現業員ノ宿舍料支給方ノ件〔大正一四、四總訓一七〕……二三
○船舶乘組員食卓料支給ノ件中改正〔大正三、一二總訓五〇〕……二三
○朝鮮總督府及所屬官署賄料支給規程中改正〔大正一三、一二總訓五一〕……二三
○被服代料支給規程別表中改正〔大正一四、四總訓三二〕……二四
○朝鮮總督府及所屬官署雇員規程中改正〔大正一三、一二總訓五二〕……二四
○同上〔大正一四、四總令二六〕……二四
○朝鮮總督府巡查及朝鮮總督府道巡查給與品及貸與品規則中改正〔大正一三、七總令四〇〕……二四
○朝鮮總督府巡查及朝鮮總督府道巡查給與品及貸與品規則取扱手續中改正〔大正一三、七

總訓一六〕……二四
第三款　旅費
○朝鮮總督府旅費規則中改正〔大正一三、一二總令八七〕……二七
○朝鮮總督府減額旅費規程改正〔大正一四、四總令二五〕……二八
○內國旅費規則別表ニ定ムル甲地方指定〔大正一三、一二大令二八〕……三一
○內國旅費規則別表ニ定ムル甲地方指定中改正〔大正一四、四大令一二〕……三一
○外國旅費規則施行細則中改正〔大正一四、三大令三〕……三一
○月額旅費ヲ支給スヘキ森林保護區中改正〔大正一三、六總訓一三〕……三一
○同上〔大正一三、七總訓一四〕……三一
○朝鮮總督府鐵道局職員旅費規則〔大正一四、五、總令五四〕……三一
第四章　任用採用
第一款　通則
○文官任用令中改正〔大正一三、一二勅令四〇二〕……三三
○奏任文官特別任用令中改正〔大正一三、一二勅令四〇三〕……三三
○同上〔大正一三、一二勅令四〇四〕……三四
○同上〔大正一三、一二勅令四五八〕……三四
○同上〔大正一三、一二勅令四五九〕……三四
○同上〔大正一四、四勅令四六〕……三四
○同上〔大正一四、四勅令九九〕……三四
○同上〔大正一四、四勅令一〇〇〕……三四
○同上〔大正一四、五勅令一八一〕……三四
○同上〔大正一四、五勅令一八七〕……三四
○同上〔大正一四、五勅令二〇七〕……三四
○朝鮮總督府鐵道局職員特別任用令〔大正一四、四勅令一〇三〕……三五

第四章　任用採用

第一款　通則

○文官任用令中改正〔大正一三、一二勅令四〇二〕……三三
○奏任文官特別任用令中改正〔大正一三、一二勅令四〇三〕……三三
○同上〔大正一三、一二勅令四〇四〕……三四
○同上〔大正一三、一二勅令四五八〕……三四
○同上〔大正一三、一二勅令四五九〕……三四
○同上〔大正一四、四勅令四六〕……三四
○同上〔大正一四、四勅令九九〕……三四
○同上〔大正一四、四勅令一〇〇〕……三四
○同上〔大正一四、五勅令一八一〕……三四
○同上〔大正一四、五勅令一八七〕……三四
○同上〔大正一四、五勅令二〇七〕……三四
○朝鮮總督府鐵道局職員特別任用令〔大正一四、四勅令一〇三〕……三五
○任用分限又ハ官等ノ初敍陞敍ノ規定ヲ適用セサル文官ニ關スル件中改正〔大正一三、八勅令一八〇〕……三五
○同上〔大正一四、四勅令一〇一〕……三五
○朝鮮總督府事務官等ノ特別任用ニ關スル件中改正〔大正一三、一二勅令四六一〕……三五
○同上〔大正一三、一二勅令四六二〕……三五
○判任官特別任用令中改正〔大正一三、一二勅令四六〇〕……三五

第二款　試驗　教習

○朝鮮總督府道巡查點檢規則中改正〔大正三、九總訓二三〕……三五
○朝鮮總督府警察操典中改正〔大正一三、九總訓二五〕……三五
○朝鮮總督府鐵道從事員養成所規程〔大正一四、四總令二七〕……三六
○朝鮮總督府看守教習規程中改正〔大正一四、四總訓九〕……三九

第五章　待遇　分限　服務

第二款　分限

○聘用セラレタル官吏及官吏待遇者ニ關スル件中改正〔大正一四、四勅令一〇五〕……三九

第三款　服務

○憲兵服務規程〔大正八、一一陸達八三〕……三九
○朝鮮ニ於ケル憲兵ノ行政警察及司法警察ニ關スル服務規程〔大正一四、一總訓二〕……四〇
○朝鮮總督府道巡查配置及勤務規程中改正〔大正一三、一一總訓二九〕……四〇

第五款　賞罰

○文官懲戒令中改正〔大正一三、一二勅令四六四〕……四〇

第六款　執務時間　休暇

○朝鮮總督府及所屬官署ノ執務時間〔大正三、六總令三七〕……四〇
○朝鮮總督府鐵道局職員特別任用令〔大正一四、四勅令一〇三〕……三五

改廢表

頁	公布年	法令番號	件名	備考
四	明治四五	總令 一	朝鮮總督官房土木部出張所名稱及位置	大正十四年總令第十五號ニテ廢止
五	大正 三	總令 八九	朝鮮總督府觀測所及同附屬測候所ノ名稱及位置	大正十四年總令第三十七號ニテ廢止
五	大正一一	總令 一二一	鐵務ヲ分掌セシムル爲朝鮮總督府殖產局鐵務課出張所ノ設置竝其ノ名稱位置	大正十三年總令第三十九號ニテ廢止
五	大正一一	總令 一二一	朝鮮總督府行政講習所規程	大正十四年總令第二十二號ニテ廢止
六	大正一〇	總訓 二五	舊慣及制度調查委員會規程	大正十三年總訓第四十三號ニテ廢止
八	大正 九	總訓 五八	朝鮮總督府教科書調查委員會規程	大正十三年總訓第四十四號ニテ廢止
八	大正 九	總訓 五九	朝鮮情報委員會規程	大正十三年總訓第四十六號ニテ廢止
八	大正 九	總訓 二八	朝鮮中央衛生會規程	大正十三年總訓第四十二號ニテ廢止
九	大正一〇	總訓 三六	產業調查委員會規程	大正十三年總訓第三十九號ニテ廢止
一〇	大正一二	總訓 三三	朝鮮財政調查委員會規程	大正十三年總訓第四十五號ニテ廢止
一〇	大正一二	總訓 五一	朝鮮帝國大學創設委員會規程	大正十三總訓第四十一號ニテ廢止
一一	明治四三	總訓 一七	朝鮮總督府道懸惠醫院事務分掌規程	大正十四年總訓第二十一號ニテ廢止
一三	明治四三	總訓 一〇	汽船光濟號ノ所轄及任務竝稅關所屬船及航路標識管理所所屬船ノ任務ニ關スル件	大正十三年總訓第五十八號ニテ廢止
三	大正 元	勅令 三	朝鮮總督府高等土地調查委員會官制	大正十四年勅令第八十九號ニテ廢止
三	大正 四	總訓 五五	朝鮮總督府高等土地調查委員會事務章程	大正十四年總訓第二十七號ニテ廢止
四	大正 三	總令 一四七	稅關管轄區域	大正十三年總令第七十九號ニテ廢止
四	大正一二	總令 五四	稅關支署ノ名稱、位置及管轄區域	大正十三年總令第八十號ニテ廢止
四	大正 九	總令 七〇	奏任及判任待遇朝鮮總督府監獄職員定員	大正十三年總令第八十六號ニテ廢止
六	大正 八	陸令 二五	憲兵隊管區	大正十四年陸令第十五號ニテ改正
一〇	大正 四	總令 五九	土地調查令ニ依リ召喚スル利害關係人、證人、鑑定人ノ旅費及鑑定人ノ手當支給方	大正十四年總令第三十九號ニテ廢止
一〇七	明治四三	勅令 三九三	光濟號乘組員ニ給スル食卓料ニ關スル件	大正十四年勅令第八號ニテ廢止
一一	大正 三	總訓 一六	光濟丸乘組員ニ支給スル食卓手當	大正十四年總訓第五號ニテ廢止
一二〇	大正 三	總訓 四五	朝鮮總督府減額旅費規程	大正十四年總訓第二十五號ニテ改正
一八三	大正一一	總令 一〇三	朝鮮總督府及所屬官署執務時間	大正十三年總令第三十七號ニテ廢止

朝鮮法令輯覽追錄

第二輯　官規

第一章　官制

第一款　朝鮮總督府

●朝鮮總督府官制中改正

大正十三年十二月
勅令第四百十一號

朕樞密顧問ノ諮詢ヲ經テ朝鮮總督府官制中改正ノ件ヲ裁可シ茲ニ之ヲ公布セシム

朝鮮總督府官制中左ノ通改正ス

第十條中「各部」ヲ「鐵道部」ニ改メ「庶務部、土木部及」ヲ削ル

第十一條中「部長　三人」ヲ「部長　一人」ニ、「事務官　專任四十六人」ヲ「事務官　專任三十二人」ニ、「視學官　專任四人」ヲ「視學官　專任三人」ニ、「編修官　專任五人」ヲ「編修官　專任四人」ニ、「技師　專任四十四人　奏任內三人ヲ勅任ト爲スコトヲ得」ヲ「技師　專任三十二人　奏任內四人ヲ勅任ト爲スコトヲ得」ニ、「通譯官　專任十人」ヲ「通譯官　專任九人」ニ、「屬　專任二百八十人」ヲ「屬　專任二百十六人」ニ、「編修書記　專任六人」ヲ「編修書記　專任五人」ニ、「技手　專任百六十人」ヲ「技手　專任百三十五人」ニ、「通譯生　專任四人」ヲ「通譯生　專任三人」ニ改メ「參事官　專任三人　奏任內一人ヲ勅任ト爲スコトヲ得」、「監察官　專任二人　奏任內一人ヲ勅任ト爲スコトヲ得」及「鑑査官　專任一人　奏任」ヲ削ル

第十四條　削除

第十六條　削除

第十七條ノ四ヲ削ル

附　則

本令ハ公布ノ日ヨリ之ヲ施行ス

●同　上

大正十四年四月
勅令第八十二號

朕樞密顧問ノ諮詢ヲ經テ朝鮮總督府官制中改正ノ件ヲ裁可シ茲ニ之ヲ公布セシム

朝鮮總督府官制中左ノ通改正ス

第十條　總督官房及各局ノ事務ノ分掌ハ總督之ヲ定ム

第十一條中「事務官　專任三十二人」ヲ「事務官　專任三十人」ニ、「技師　專任三十二人　奏任內四人ヲ勅任ト爲スコトヲ得」ヲ「技師專任　二十九人　奏任內三人ヲ勅任ト爲スコトヲ得」ニ、「屬　專任二百十六人」ヲ「屬　專任二百六人」ニ、「技手　專任百三十五人」ヲ「技手　專任百十三人」ニ改メ「部長　一人　勅任」ヲ削ル

第十三條　削除

第二十一條　削除

第二十二條　削除

第二十三條第二項ヲ削ル

第二十四條中「、測候所長ハ朝鮮總督府技手」ヲ削ル

第二十五條中「及測候所」ヲ削ル

附　則

本令ハ公布ノ日ヨリ之ヲ施行ス

●朝鮮總督府部內臨時職員設置制中改正

大正十四年四月
勅令第八十三號

朕朝鮮總督府部內臨時職員設置制中改正ノ件ヲ裁可シ茲ニ之ヲ公布セシム

朝鮮總督府部內臨時職員設置制中左ノ通改正ス

第一條第一號中「技師　專任二十人」ヲ「土木官專任一人　技師　專任十四人　奏任」ニ、「屬　技手　專任二百人」ヲ「屬　技手　專任百二十二人」ニ改ム

第一條第三號中「技師　專任九人」ヲ「技師　專任八人」ニ、「屬　專任十人」ヲ「屬　專任八人」ニ、「技手　專任四十二人」ヲ「技手　專任四十六人」ニ改メ同條第四號及第五號ヲ削リ同條第六號ヲ第四號トス

第一條第七號中「技師　專任三人」ヲ「技師　專任一人」ニ、「屬　專任四人　技手　專任二十一人」ヲ「屬　技手　專任六人」ニ改メ同號ヲ第五號トス

第一條第八號中「屬　專任五人」ヲ「屬　專任三人」ニ、「技手　專任十四人」ヲ「技手　專任六人」ニ改メ同號ヲ第六號トシ同條第九號ヲ第七號トス

第一條第十號中「石炭ノ調査及試驗」ヲ「燃料選鑛研究」ニ、「技師　專任七人」ヲ「技師　專任六人」ニ、「技手　專任七人」ヲ「技手　專任五人」ニ改メ同條ヲ第八號トシ同條ニ左ノ一號ヲ加ヘ同條第十一號及第十二號ヲ削ル

九　簡易國勢調査ニ關スル事務ニ從事スル者

屬　專任一人

第二條第一號中「遞信書記　專任九人」ヲ「遞信書記　專任三人」ニ、「遞信技手　專任八人」ヲ「遞信技手　專任五人」ニ、「遞信書記補　專任五人」ヲ「遞信書記補　專任二人」ニ改ム

第二條第二號中「遞信技手　專任四人」「遞信技手　專任二人」ニ改ム

第二條ノ二ヲ削ル

第三條　砂防事業ニ關スル事務ニ從事セシムル爲朝鮮總督府道ニ左ノ職員ヲ置ク

技師　專任二人

屬　專任二人

技手　專任十八人

第四條ヲ削ル

附　則

本令ハ公布ノ日ヨリ之ヲ施行ス

●朝鮮總督府事務分掌規程中改正

大正十三年六月
總訓第十號

朝鮮總督府事務分掌規程中左ノ通改正ス

第四條第二項第二號ヲ左ノ如ク改ム

二　公有水面ノ埋立及使用ニ關スル事項

第八條第六項ニ左ノ一號ヲ加フ

四　公有水面中農業ノ目的ヲ以テスル沼澤及干潟ノ埋立ニ關スル事項

●同　上

大正十三年十二月
總訓第三十四號

朝鮮總督府事務分掌規程中左ノ通改正ス

第一條　總督官房ニ祕書課、審議室、外事課、文書課及會計課ヲ置ク

第二條　祕書課ニ於テハ左ノ事務ヲ掌ル

一　機密ノ文書及電信ニ關スル事項

二　官吏、囑託員及雇員ノ進退身分ニ關スル事項

三　王族、公族及朝鮮貴族ニ關スル事項

四　李王職職員ノ進退身分ニ關スル事項

五　敍位敍勳ニ關スル事項

六　褒賞ニ關スル事項

七　恩給及遺族扶助料ニ關スル事項

八　特命ニ依ル機密事務ニ關スル事項

審議室ニ於テハ左ノ事務ヲ掌ル

一　法令ノ審議立案ニ關スル事項

二　法令ノ解釋適用ニ關スル事項

三　特命ニ依ル調査ニ關スル事項

外事課ニ於テハ左ノ事務ヲ掌ル

一　領事館及外國人ニ關スル事項

二　海外移民及在外朝鮮人ニ關スル事項

三　外國文書ノ起草及飜譯ニ關スル事項

四　前各號ノ外涉外事項

文書課ニ於テハ左ノ事務ヲ掌ル
一　文書ノ接受、發送、査閲、編纂及保存ニ關スル事項
二　官印ノ管守ニ關スル事項
三　官報及圖書ニ關スル事項
四　統計ノ調査及監督ニ關スル事項
五　內外事情ノ調査ニ關スル事項
六　各種報告並印刷物ニ關スル事項
七　他局部課ノ主管ニ屬セサル事項
會計課ニ於テハ左ノ事務ヲ掌ル
一　出納及用度ニ關スル事項
二　保管物ニ關スル事項
三　廳舍及官舍等小破修繕ニ關スル事項
四　府中取締ニ關スル事項
第三條　削除
第四條　削除
第五條　內務局ニ地方課、社會課、土木課及建築課ヲ置ク
地方課ニ於テハ左ノ事務ヲ掌ル
一　道府郡島面ノ行政ニ關スル事項
二　道地方費、學校組合及學校費ニ關スル事項
三　臨時恩賜金ニ關スル事項
四　兵事ニ關スル事項
五　朝鮮總督府行政講習所ニ關スル事項
六　局內他課ノ主管ニ屬セサル事項
社會課ニ於テハ左ノ事務ヲ掌ル
一　救恤及慈善ニ關スル事項
二　社會事業ニ關スル事項
三　地方改良ニ關スル事項
四　鄉校財產管理ニ關スル事項
五　水利組合ニ關スル事項
六　濟生院及感化院ニ關スル事項
七　內外事情ノ紹介ニ關スル事項
土木課ニ於テハ左ノ事務ヲ掌ル
一　道路、河川、港灣、運河、砂防用地、水利、上水、下水等ニ關スル事項
二　水面埋立及使用ニ關スル事項
三　都市計畫ニ關スル事項
四　地方土木工事ノ監督ニ關スル事項
五　土地收用ニ關スル事項
六　土木會議ニ關スル事項
七　地形圖調製ニ關スル事項
八　官有財產ニ關スル事項
建築課ニ於テハ左ノ事務ヲ掌ル
一　營繕ニ關スル事項
二　地方營繕工事ノ監督ニ關スル事項
第七條第一項中「關稅課」及同條第三項ヲ削リ同條第二項第七號ヲ左ノ如ク改ム
七　關稅、移入稅、噸稅、出港稅及稅關諸收入ニ關スル事項
八　關稅ノ取締及犯則者處分ニ關スル事項
九　上屋、保稅倉庫及稅關倉庫ノ管理監督ニ關スル事項
十　前三號ノ外關稅行政ノ管理監督ニ關スル事項
十一　外國貿易ノ調査ニ關スル事項
十二　局內他課ノ主管ニ屬セサル事項
第八條第三項第一號ノ次ニ「一ノ二　砂防事業ニ關スル事項」ヲ、第二號ノ次ニ「三　林業試驗場ニ關スル事項」ヲ、同條第四項第三號ノ次ニ「四　水產試驗場ニ關スル事項」ヲ加フ
第九條　法務局ニ法務課及行刑課ヲ置ク
法務課ニ於テハ左ノ事務ヲ掌ル
一　民事、刑事及非訟事件ニ關スル事項
二　民事、刑事及非訟事件ノ裁判事務ニ關スル事項
三　裁判所ノ設置、廢止及管轄區域ニ關スル事項
四　辯護士、公證人及破產管財人ニ關スル事項
五　供託ニ關スル事項
六　民籍ニ關スル事項
七　檢察事務ニ關スル事項
八　恩赦及刑ノ執行ニ關スル事項
九　犯罪人ノ引渡ニ關スル事項
十　局內他課ノ主管ニ屬セサル事項
行刑課ニ於テハ左ノ事務ヲ掌ル
一　刑務所ニ關スル事項
二　假出獄及出獄人保護ニ關スル事項
三　犯罪人ノ異同識別ニ關スル事項
第十條第一項中「、宗教課及古蹟調査課」ヲ「及宗教課」ニ改メ同條第五項ヲ削リ同條第四項ニ左ノ二號ヲ加フ
三　古蹟、古社寺、名勝、天然記念物等ノ調査及保存ニ關スル事項
四　博物館ニ關スル事項

●同　上

大正十四年一月
總訓第一號

朝鮮總督府事務分掌規程中左ノ通改正ス
第五條第二項第五號ノ次ニ左ノ一號ヲ加フ
五ノ二　神社ニ關スル事項
第十條第四項第一號中「神社及」ヲ削ル

●同　上

大正十四年四月
總訓第十一號

朝鮮總督府事務分掌規程中左ノ通改正ス
第四條ノ二ヲ削ル
第五條第二項第五號　削除

●朝鮮總督府內務局出張所ノ名稱及位置

大正十四年三月
總令第十五號

朝鮮總督府內務局出張所名稱及位置別表ノ通定ム
附　則
本令ハ發布ノ日ヨリ之ヲ施行ス
明治四十五年朝鮮總督府令第五十七號ハ之ヲ廢止ス

（別表）

名稱	位置
內務局京城土木出張所	京畿道京城府
內務局景福宮建築出張所	同
內務局裡里土木出張所	全羅北道益山郡裡里面
內務局釜山土木出張所	慶尙南道釜山府
內務局沙里院土木出張所	黃海道鳳山郡沙里院面
內務局義州土木出張所	平安北道義州郡義州面
內務局淸津土木出張所	咸鏡北道淸津府

●朝鮮總督府觀測所ノ名稱及位置

大正十四年四月
總令第三十七號

朝鮮總督府觀測所ノ名稱及位置左ノ通定ム

名稱	位置
朝鮮總督府觀測所	京畿道仁川府

附　則
本令ハ發布ノ日ヨリ之ヲ施行ス
明治四十五年朝鮮總督府令第五十六號ハ之ヲ廢止ス

●朝鮮總督府行政講習所規程廢止

大正十四年四月
總令第二十二號

朝鮮總督府行政講習所規程ハ大正十四年三月三十一日限リ之ヲ廢止ス但シ第十六條乃至第十九條ノ事項ニ付テハ仍從前ノ規定ニ依ル

●朝鮮關稅訴願審査委員會官制中改正

大正十四年四月
勅令第百二十一號

朕朝鮮關稅訴願審査委員會官制中改正ノ件ヲ裁可シ玆ニ之ヲ公布セシム
朝鮮關稅訴願審査委員會官制中左ノ通改正ス

第一條中「移出入稅」ヲ「移入稅」ニ改ム
第三條　會長ハ朝鮮總督府政務總監、委員ハ朝鮮總督府財務局長、朝鮮總督府殖產局長、朝鮮總督府法務局長及朝鮮總督府事務官二人ヲ以テ之ニ充ツ
第四條第二項ヲ削ル
第四條ノ二　委員ニシテ朝鮮總督府事務官ヲ以テ充ツルモノ及臨時委員ハ朝鮮總督ノ奏請ニ依リ內閣ニ於テ之ヲ命ス
附　則
本令ハ公布ノ日ヨリ之ヲ施行ス

●朝鮮總督府林野調査委員會官制中改正

大正十四年三月
勅令第三十三號

朕朝鮮總督府林野調査委員會官制中改正ノ件ヲ裁可シ玆ニ之ヲ公布セシム
朝鮮總督府林野調査委員會官制中左ノ通改正ス
第二條中「委員十五人」ヲ「委員二十五人」ニ改ム
第三條中「及朝鮮總督府高等官」ヲ「、朝鮮總督府高等官及朝鮮總督府林野調査委員會事務官」ニ、「三人」ヲ「五人」ニ改ム
第八條中「副事務官　專任二人」ヲ「副事務官　專任三人」ニ、「書記　專任四人」ヲ「書記　專任十六人」ニ、「通譯生　專任二人」ヲ「通譯生　專任十五人」ニ改ム
附　則
本令ハ大正十四年四月一日ヨリ之ヲ施行ス

●朝鮮總督府林野調査委員會事務章程中改正

大正十四年四月
總訓第十八號

朝鮮總督府林野調査委員會事務章程中左ノ通改正ス
第一條中「三部」ヲ「五部」ニ改ム

第二款　朝鮮總督府中樞院

●朝鮮總督府中樞院官制中改正

大正十三年十二月
勅令第四百十二號

朕樞密顧問ノ諮詢ヲ經テ朝鮮總督府中樞院官制中改正ノ件ヲ裁可シ玆ニ之ヲ公布セシム
朝鮮總督府中樞院官制中左ノ通改正ス
第二條中「屬　通譯生　專任八人」ヲ「屬　通譯生　專任七人」ニ改ム
第九條中「、部長又ハ勅任タル參事官」ヲ削ル
附　則
本令ハ公布ノ日ヨリ之ヲ施行ス

第三款　朝鮮總督府圖書館

●朝鮮總督府圖書館官制中改正

大正十四年五月
勅令第百九十一號

朕朝鮮總督府圖書館官制中改正ノ件ヲ裁可シ玆ニ之ヲ公布セシム
朝鮮總督府圖書館官制中左ノ通改正ス
第二條中「館長　奏任」ノ次ニ「司書　專任三人　判任」ヲ加ヘ「書記　專任一人」ヲ「書記　專任二人」ニ改ム
第三條ノ二　司書ハ上官ノ指揮ヲ承ケ圖書ノ蒐集、保存及閲覽ニ關スル事務ニ從事ス
附　則
本令ハ公布ノ日ヨリ之ヲ施行ス

第四款　朝鮮總督府地方官

●朝鮮總督府地方官官制中改正

大正十三年十二月
勅令第四百十八號

朕朝鮮總督府地方官官制中改正ノ件ヲ裁可シ玆ニ之ヲ公布セシム
朝鮮總督府地方官官制中左ノ通改正ス
第二條中「理事官　專任五十二人」ヲ「理事官　專任三十八人」ニ、「警視　專任五十四人」ヲ「警視　專任四十八人」ニ、「港務醫官　專任二人」ヲ「港務醫官　專任一人」ニ、「技師　專任四十七人」ヲ「技師　專任三十八人」ニ、「屬　專任五百七人」ヲ「屬　專任四百四十二人」ニ、「警部　專任四百七十四人」ヲ「警部　專任四百二十八人」ニ、「技手　專任二百九十三人」ヲ「技手　專任二百五十一人」ニ、「警部補　專任九百十八人」ヲ「警部補　專任七百八十一人」ニ改ム
第三條第一項中「、理事官ハ各道專任四人」ヲ削リ第二項中「京畿道及慶尙南道ニ各」ヲ「慶尙南道ニ」ニ、第三項中「警視」ヲ「理事官、警視」ニ改ム
第十八條中「屬　專任二千五百八十四人」ヲ「屬　專任二千三百四十六人」ニ改ム
第二十六條中「醫官　專任七十一人」ヲ「醫官　專任七十五人」ニ、「醫員　專任百十一人」ヲ「醫員　專任百十七人」ニ、「書記　專任四十人」ヲ「書記　專任四十二人」ニ、「藥劑手　專任二十七人」ヲ「藥劑手　專任二十八人」ニ改ム
附　則
本令ハ公布ノ日ヨリ之ヲ施行ス

●同　上

大正十四年四月
勅令第八十五號

朕朝鮮總督府地方官官制中改正ノ件ヲ裁可シ玆ニ之ヲ公布セシム
朝鮮總督府地方官官制中左ノ通改正ス
第十六條ノ二第一項中「各府郡島ニ警察署」ノ下ニ「、京城府ニ消防署」ヲ、第二項中「警察署」ノ下ニ「及消防署」ヲ加フ
第十六條ノ三第一項中「警察署長」ノ下ニ「及消防署長」ヲ加ヘ同條ニ左ノ一項ヲ加フ
消防署長ハ上官ノ指揮ヲ承ケ管內ノ消防事務ヲ掌理シ部下ノ職員ヲ指揮監督ス
第十六條ノ四第二項ノ次ニ左ノ一項ヲ加フ
消防手ハ消防署ニ屬シ上官ノ指揮ヲ承ケ消防事務ニ從事ス
第二十六條　全羅南道ニ慈惠醫院ヲ附置ス
慈惠醫院ハ癩ノ診療ニ關スルコトヲ掌ル
醫院ニ左ノ職員ヲ置ク

院長	
醫官	專任一人　奏任
醫員	專任三人　判任
書記	專任一人　判任
藥劑手	專任一人　判任

第二十八條　醫官ハ院長ノ命ヲ承ケ醫務ヲ掌ル
醫員ハ上官ノ指揮ヲ承ケ醫務ニ從事ス
書記ハ上官ノ指揮ヲ承ケ庶務ニ從事ス
藥劑手ハ上官ノ指揮ヲ承ケ調劑ニ從事ス
第二十九條　消防手ノ俸給其ノ他ノ給與其ノ他消防署ニ關スル經費ハ國庫ニ屬スルモノヲ除クノ外京畿道地方費ノ支辨トス
附　則
本令ハ公布ノ日ヨリ之ヲ施行ス

●同　上

大正十四年五月
勅令第二百十號

朕朝鮮總督府地方官官制中改正ノ件ヲ裁可シ玆ニ之ヲ公布セシム
朝鮮總督府地方官官制中左ノ通改正ス
第二條中「獸醫官　專任一人」ヲ「獸醫官　專任四人」ニ、「技師　專任三十八人」ヲ「技師　專任三十七人」ニ、「屬　專任四百四十二人」ヲ「屬　專任四百四十七人」ニ、「獸醫官補　專任二人」ヲ「獸醫官補　專任六人」ニ、「技手　專任二百五十一人」ヲ「技手　專任二百五十四人」ニ改ム
第三條中「獸醫官ハ慶尙南道ニ專任一人」ヲ「獸醫官ハ京畿道、慶尙南道、咸鏡南道及咸鏡北道ニ各專任一人」ニ改ム
附　則
本令ハ公布ノ日ヨリ之ヲ施行ス

●朝鮮總督府道事務分掌規程中改正

大正十三年十二月
總訓第三十二號

道知事

道事務分掌規程中左ノ通改正ス

第五條　內務部ニ地方課學務課產業課土木課及會計課ヲ、財務部ニ稅務課及理財課ヲ、警察部ニ警務課高等警察課保安課及衛生課ヲ置ク

道知事必要アリト認ムルトキハ朝鮮總督ノ認可ヲ受ケ內務部ニ農務課山林課商工課又ハ水產課ヲ增置スルコトヲ得

第六條　各課ノ分擔事務ハ道知事之ヲ定ム

第七條　知事官房ニ主事ヲ、各課ニ課長ヲ置ク

●同上

大正十四年一月
總訓第三號

道知事

道事務分掌規程中左ノ通改正ス

第五條中「水產課ヲ」ノ次ニ「、警察部ニ刑事課ヲ」ヲ加フ

●道ノ位置、管轄區域及府郡ノ名稱、位置、管轄區域

（別表）

第一號

職名 / 道名	事務職員				技術職員			
	土木產業主事	社會主事	土木書記	產業書記	衛生技師	土木產業技師	衛生技手	土木產業技手
京畿道	一人	一人	四人	六人	二人	一人	六人	一人
忠淸北道	一人	一人	三人	五人	一人	一人	三人	一人
忠淸南道	一人	一人	三人	五人	一人	一人	四人	一人
全羅北道	一人	一人	三人	六人	二人	一人	四人	一人
全羅南道	一人	一人	三人	五人	一人	一人	三人	一人
慶尙北道	一人	一人	三人	八人	二人	一人	六人	二人
慶尙南道	一人	一人	四人	八人	二人	一人	四人	一人
黃海道	一人	一人	三人	五人	一人	一人	三人	一人
平安南道	一人	一人	三人	五人	二人	一人	三人	一人
平安北道	一人	一人	三人	五人	一人	一人	五人	一人
江原道	一人	一人	三人	五人	一人	一人	三人	一人
咸鏡南道	一人	一人	三人	五人	一人	一人	五人	一人
咸鏡北道	一人	一人	四人	五人	一人	一人	五人	一人

第二號

職名 / 府名	事務職員				技術職員			
	土木產業主事	社會主事	衛生書記	產業書記	土木衛生技師	產業衛生技師	土木產業技手	衛生技手
京城府	一人	一人	一人	四人	一人	一人	三人	一人
仁川府	一人	一人	一人	三人	一人	一人	二人	一人
群山府	一人	一人	一人	三人	一人	一人	二人	一人
木浦府	一人	一人	一人	三人	一人	一人	二人	一人
大邱府	一人	一人	一人	五人	一人	一人	三人	一人
釜山府	一人	一人	一人	五人	一人	一人	三人	一人
馬山府	一人	一人	一人	三人	一人	一人	二人	一人
平壤府	一人	一人	一人	五人	一人	一人	三人	一人
鎭南浦府	一人	一人	一人	三人	一人	一人	二人	一人
新義州府	一人	一人	一人	三人	一人	一人	二人	一人
元山府	一人	一人	一人	三人	一人	一人	二人	一人
淸津府	一人	一人	一人	三人	一人	一人	二人	一人

附則

本令ハ發布ノ日ヨリ之ヲ施行ス

●同上

大正十四年四月
總令第三十三號

大正十一年朝鮮總督府令第百三十二號中左ノ通改正ス

別表第一號中技術職員ノ欄ヲ左ノ如ク改ム

	技術職員									
	土木技師	產業技師	衛生技師	測候技師	土木技手	產業技手	衛生技手	測候技手	土木技手	產業技手
京畿道	一人	一人	一人	一人	六人	一人	一人	一人	二〇人	一五九人
忠淸北道	一人	一人	一人	一人	三人	一人	一人	一人	七人	八一人
忠淸南道	一人	一人	一人	一人	四人	一人	一人	一人	一二人	一三五人
全羅北道	一人	一人	一人	一人	三人	一人	一人	一人	一三人	一五人
全羅南道	一人	一人	一人	一人	四人	一人	一人	一人	一三人	一五人
慶尙北道	一人	一人	一人	一人	五人	一人	一人	一人	一五人	一七五人
慶尙南道	一人	一人	一人	一人	四人	一人	一人	一人	一四人	一六人
黃海道	一人	一人	一人	一人	三人	一人	一人	一人	一二人	一四人
平安南道	一人	一人	一人	一人	三人	一人	一人	一人	一二人	一四人
平安北道	一人	一人	一人	一人	三人	一人	一人	一人	一二人	一四人
江原道	一人	一人	一人	一人	三人	一人	一人	一人	一二人	一四人
咸鏡南道	一人	一人	一人	一人	三人	一人	一人	一人	一二人	一四人
咸鏡北道	一人	一人	一人	一人	三人	一人	一人	一人	一二人	一四人

附則

本令ハ發布ノ日ヨリ之ヲ施行ス

●同上

大正十四年四月
總訓第三十三號

道知事

道事務分掌規程中左ノ通改正ス

第五條中「水產課ヲ」ノ次ニ「、警察部ニ刑事課ヲ」ヲ加フ

●道ノ位置、管轄區域及府郡ノ名稱、位置、管轄區域

（別表）

第一號

職名 / 道名	事務職員				技術職員			
	土木產業主事	社會主事	土木書記	產業書記	衛生技師	土木產業技師	衛生技手	土木產業技手
京畿道	一人	一人	四人	六人	二人	一人	六人	一人
忠淸北道	一人	一人	三人	五人	一人	一人	三人	一人
忠淸南道	一人	一人	三人	五人	一人	一人	四人	一人
全羅北道	一人	一人	三人	六人	二人	一人	四人	一人
全羅南道	一人	一人	三人	五人	一人	一人	三人	一人
慶尙北道	一人	一人	三人	八人	二人	一人	六人	二人
慶尙南道	一人	一人	四人	八人	二人	一人	四人	一人
黃海道	一人	一人	三人	五人	一人	一人	三人	一人
平安南道	一人	一人	三人	五人	二人	一人	三人	一人
平安北道	一人	一人	三人	五人	一人	一人	五人	一人
江原道	一人	一人	三人	五人	一人	一人	三人	一人
咸鏡南道	一人	一人	三人	五人	一人	一人	五人	一人
咸鏡北道	一人	一人	四人	五人	一人	一人	五人	一人

第二號

職名 / 府名	事務職員				技術職員			
	土木產業主事	社會主事	衛生書記	產業書記	土木衛生技師	產業衛生技師	土木產業技手	衛生技手
京城府	一人	一人	一人	四人	一人	一人	三人	一人
仁川府	一人	一人	一人	三人	一人	一人	二人	一人
群山府	一人	一人	一人	三人	一人	一人	二人	一人
木浦府	一人	一人	一人	三人	一人	一人	二人	一人
大邱府	一人	一人	一人	五人	一人	一人	三人	一人
釜山府	一人	一人	一人	五人	一人	一人	三人	一人
馬山府	一人	一人	一人	三人	一人	一人	二人	一人
平壤府	一人	一人	一人	五人	一人	一人	三人	一人
鎭南浦府	一人	一人	一人	三人	一人	一人	二人	一人
新義州府	一人	一人	一人	三人	一人	一人	二人	一人
元山府	一人	一人	一人	三人	一人	一人	二人	一人
淸津府	一人	一人	一人	三人	一人	一人	二人	一人

附則

本令ハ發布ノ日ヨリ之ヲ施行ス

●同上

大正十四年四月
總令第三十三號

大正十一年朝鮮總督府令第百三十二號中左ノ通改正ス

別表第一號中技術職員ノ欄ヲ左ノ如ク改ム

	技術職員									
	土木技師	產業技師	衛生技師	測候技師	土木技手	產業技手	衛生技手	測候技手	土木技手	產業技手
京畿道	一人	一人	一人	一人	五人	一人	一人	一人	二三人	九四人
忠淸北道	一人	一人	一人	一人	三人	一人	一人	一人	九人	一一人
忠淸南道	一人	一人	一人	一人	五人	一人	一人	一人	一二人	一三五人
全羅北道	一人	一人	一人	一人	四人	一人	一人	一人	一三人	一五人
全羅南道	一人	一人	一人	一人	五人	一人	一人	一人	一三人	一五人
慶尙北道	一人	一人	一人	一人	六人	二人	一人	一人	一五人	一七八人
慶尙南道	一人	一人	一人	一人	四人	一人	一人	一人	一四人	一六人
黃海道	一人	一人	一人	一人	三人	一人	一人	一人	一二人	一四人
平安南道	一人	一人	一人	一人	三人	一人	一人	一人	一二人	一四人
平安北道	一人	一人	一人	一人	三人	一人	一人	一人	一二人	一四人
江原道	一人	一人	一人	一人	三人	一人	一人	一人	一二人	一四人
咸鏡南道	一人	一人	一人	一人	三人	一人	一人	一人	一二人	一四人
咸鏡北道	一人	一人	一人	一人	三人	一人	一人	一人	一二人	一四人

附則

本令ハ公布ノ日ヨリ之ヲ施行ス

●同上

大正十四年四月
總訓第三十四號

道知事

道事務分掌規程中左ノ通改正ス

第五條中「水產課ヲ」ノ次ニ「、警察部ニ刑事課ヲ」ヲ加フ

●道ノ位置、管轄區域及府郡ノ名稱、位置、管轄區域

（別表）

第一號

職名 / 道名	事務職員				技術職員			
	土木產業主事	社會主事	土木書記	產業書記	衛生技師	土木產業技師	衛生技手	土木產業技手
京畿道	一人	一人	一人	四人	一人	一人	三人	一人
忠淸北道	一人	一人	一人	三人	一人	一人	二人	一人
忠淸南道	一人	一人	一人	三人	一人	一人	二人	一人
全羅北道	一人	一人	一人	三人	一人	一人	二人	一人
全羅南道	一人	一人	一人	三人	一人	一人	二人	一人
慶尙北道	一人	一人	一人	四人	一人	一人	三人	一人
慶尙南道	一人	一人	一人	四人	一人	一人	三人	一人
黃海道	一人	一人	一人	三人	一人	一人	二人	一人
平安南道	一人	一人	一人	三人	一人	一人	二人	一人
平安北道	一人	一人	一人	三人	一人	一人	二人	一人
江原道	一人	一人	一人	三人	一人	一人	二人	一人
咸鏡南道	一人	一人	一人	三人	一人	一人	二人	一人
咸鏡北道	一人	一人	一人	三人	一人	一人	二人	一人

第二號

職名 / 府名	事務職員				技術職員			
	土木產業主事	社會主事	衛生書記	產業書記	土木衛生技師	產業衛生技師	土木產業技手	衛生技手
京城府	一人	一人	一人	四人	一人	一人	三人	一人
仁川府	一人	一人	一人	三人	一人	一人	二人	一人
群山府	一人	一人	一人	三人	一人	一人	二人	一人
木浦府	一人	一人	一人	三人	一人	一人	二人	一人
大邱府	一人	一人	一人	五人	一人	一人	三人	一人
釜山府	一人	一人	一人	五人	一人	一人	三人	一人
馬山府	一人	一人	一人	三人	一人	一人	二人	一人
平壤府	一人	一人	一人	五人	一人	一人	三人	一人
鎭南浦府	一人	一人	一人	三人	一人	一人	二人	一人
新義州府	一人	一人	一人	三人	一人	一人	二人	一人
元山府	一人	一人	一人	三人	一人	一人	二人	一人
淸津府	一人	一人	一人	三人	一人	一人	二人	一人

附則

本令ハ發布ノ日ヨリ之ヲ施行ス

●朝鮮總督府道慈惠醫院ノ名稱及位置中改正

大正十四年四月
總令第二十八號

明治四十五年朝鮮總督府令第百六號中左ノ通改正ス

別表ヲ左ノ如ク改ム

（別表）

名稱	位置
全羅南道小鹿島慈惠醫院	全羅南道小鹿島

附則

本令ハ發布ノ日ヨリ之ヲ施行ス

●朝鮮道立醫院官制

大正十四年四月
勅令第八十六號

朝鮮道立醫院官制ヲ裁可シ玆ニ之ヲ公布セシム

第一條　本令ニ於テ道立醫院ト稱スルハ朝鮮道地方費ニ於テ設立維持スル醫院ヲ謂フ

道立醫院ハ疾病ノ診療ニ關スルコトヲ掌リ兼ネテ助產婦及看護婦ノ養成ニ關スルコトヲ掌ル

第二條　道立醫院ニハ通シテ左ノ職員ヲ置ク

院長	一人
醫官	專任七十三人
敎官	專任三人
事務官	專任三人
藥劑官	專任二人
醫員	專任百十四人
書記	專任四十一人
藥劑手	專任二十八人
看護婦長	專任二人
看護婦	專任三十人

第三條　院長ハ醫官ヲ以テ之ニ充ツ知事ノ指揮監督ヲ承ケ院務ヲ掌理シ部下ノ職員ヲ監督ス

第四條　醫官ハ院長ノ命ヲ受ケ醫務竝助產婦及看護婦ノ養成ニ關スルコトヲ掌ル

敎官ハ院長ノ命ヲ受ケ助產婦及看護婦ノ養成ニ關スルコトヲ掌ル

事務官ハ院長ノ命ヲ承ケ庶務ヲ掌ル

藥劑官ハ院長ノ命ヲ承ケ調劑ヲ掌ル

醫員ハ上官ノ指揮ヲ承ケ醫務竝助產婦及看護婦ノ養成ニ關スルコトニ從事ス

書記ハ上官ノ指揮ヲ承ケ庶務ニ從事ス

藥劑手ハ上官ノ指揮ヲ承ケ調劑ニ從事ス

看護婦長ハ上官ノ指揮ヲ承ケ醫院ニ於ケル看護ニ關スルコトニ從事ス

第五條　道立醫院ニ設立廢止ニ關スル規程及各道立醫院ニ於ケル職員ノ定員ハ朝鮮總督之ヲ定ム其ノ職員ノ俸給其ノ他ノ諸給與ハ當該醫院ヲ設立維持スル道地方費ノ支辨トス

附則

本令ハ公布ノ日ヨリ之ヲ施行ス

本令施行ノ際朝鮮總督府道慈惠醫院（全羅南道小鹿島慈惠醫院ヲ除ク）ノ醫官、敎官、事務官、藥劑官、醫員、書記、藥劑手又ハ看護婦長ノ職ニ在ル者別ニ辭令ヲ發セラレサルトキハ各朝鮮道立醫院ノ醫官、敎官、事務官、藥劑官、醫員、書記、藥劑手又ハ看護婦長ニ同官等俸給ヲ以テ任セラレタルモノトス

本令施行ノ際朝鮮總督府道慈惠醫院（全羅南道小鹿島慈惠醫院ヲ除ク）ノ醫官、書記又ハ藥劑手ニシテ本令施行ノ際現ニ在職スル者ハ別ニ辭令ヲ發セラレサルトキハ各朝鮮道立醫院ノ醫官、書記又ハ藥劑手ニ同官等俸給ヲ以テ任セラレタルモノトス

●中改正

大正十三年十二月
總令第七十六號

大正二年朝鮮總督府令第百十一號中左ノ通改正ス

慶尙南道ノ部中「慶尙南道　位置　晋州」ヲ「慶尙南道　位置　釜山」ニ改ム

附則

本令ハ大正十四年四月一日ヨリ之ヲ施行ス

●朝鮮地方待遇職員令中改正

大正十三年十月
勅令第二百四十八號

朕朝鮮地方待遇職員令中改正ノ件ヲ裁可シ玆ニ之ヲ公布セシム

朝鮮地方待遇職員令中左ノ通改正ス

第二條ノ二　地方衛生ニ關スル事務又ハ技術ニ從事セシムル爲道地方費又ハ府費ヲ以テ各道又ハ府ニ通シテ左ノ職員ヲ置クコトヲ得

事務職員	
衛生主事	專任二人以內　奏任官待遇
	專任三十人以內　判任官待遇
衛生書記	內
技術職員	
衛生技師	專任十三人以內　奏任官待遇
衛生技手	內
	專任四十六人以內　判任官待遇

第二條ノ三　地方社會事業ニ關スル事務ニ從事セシムル爲道地方費又ハ府費ヲ以テ各道又ハ府ニ通シテ左ノ職員ヲ置クコトヲ得

事務職員	
社會主事	專任十一人以內　奏任官待遇
	專任三十五人以內　判任官待遇
社會書記	

第三條中「前二條」ヲ「前四條」ニ改ム

第四條、第五條及第八條中「第一條又ハ第二條」ヲ「第一條乃至第二條ノ三」ニ改ム

附則

本令ハ公布ノ日ヨリ之ヲ施行ス

●同上

大正十四年四月
勅令第八十七號

朕朝鮮地方待遇職員令中改正ノ件ヲ裁可シ玆ニ之ヲ公布セシム

朝鮮地方待遇職員令中左ノ通改正ス

技術職員	
衛生技師	專任十三人以內　奏任官待遇
衛生技手	內
	專任四十六人以內　判任官待遇

第二條ノ三　地方社會事業ニ關スル事務ニ從事セシムル爲道地方費又ハ府費ヲ以テ各道又ハ府ニ通シテ左ノ職員ヲ置クコトヲ得

事務職員	
社會主事	專任十一人以內　奏任官待遇
	專任三十五人以內　判任官待遇
社會書記	

第三條中「前二條」ヲ「前四條」ニ改ム

第四條、第五條及第八條中「第一條又ハ第二條」ヲ「第一條乃至第二條ノ三」ニ改ム

附則

本令ハ公布ノ日ヨリ之ヲ施行ス

●同上

大正十四年四月
勅令第八十七號

朕朝鮮地方待遇職員令中改正ノ件ヲ裁可シ玆ニ之ヲ公布セシム

朝鮮地方待遇職員令中左ノ通改正ス

技術職員	
測候技師	專任一人　奏任官待遇
測候技手	專任十三人以內　判任官待遇

第三條中「前五條」ヲ「前五條」ニ改ム

第四條及第五條中「第一條乃至第二條ノ四」ニ改ム

第八條中「朝鮮臺灣澎湖及樺太在勤文官加俸令」ヲ「朝鮮臺灣澎湖及樺太在勤文官加俸令」ニ、「第一條乃至第二條ノ三」ヲ「第一條乃至第二條ノ四」ニ改ム

附則

本令ハ公布ノ日ヨリ之ヲ施行ス

●朝鮮地方待遇職員ノ加俸及定員中改正

大正十三年十一月
總令第六十七號

大正十一年朝鮮總督府令第百三十二號中左ノ通改正ス

別表ヲ左ノ如ク改ム

	技術職員									
	土木技師	產業技師	衛生技師	測候技師	土木技手	產業技手	衛生技手	測候技手	土木技手	產業技手
京畿道	一人	一人	一人	一人	六人	一人	一人	一人	二〇人	一五九人
忠淸北道	一人	一人	一人	一人	三人	一人	一人	一人	七人	八一人
忠淸南道	一人	一人	一人	一人	四人	一人	一人	一人	一二人	一三五人
全羅北道	一人	一人	一人	一人	三人	一人	一人	一人	一三人	一五人
全羅南道	一人	一人	一人	一人	四人	一人	一人	一人	一三人	一五人
慶尙北道	一人	一人	一人	一人	五人	一人	一人	一人	一五人	一七五人
慶尙南道	一人	一人	一人	一人	四人	一人	一人	一人	一四人	一六人
黃海道	一人	一人	一人	一人	三人	一人	一人	一人	一二人	一四人
平安南道	一人	一人	一人	一人	三人	一人	一人	一人	一二人	一四人
平安北道	一人	一人	一人	一人	三人	一人	一人	一人	一二人	一四人
江原道	一人	一人	一人	一人	三人	一人	一人	一人	一二人	一四人
咸鏡南道	一人	一人	一人	一人	三人	一人	一人	一人	一二人	一四人
咸鏡北道	一人	一人	一人	一人	三人	一人	一人	一人	一二人	一四人

附則

本令ハ公布ノ日ヨリ之ヲ施行ス

●朝鮮地方待遇職員ノ加俸及定員中改正

大正十三年十一月
總令第六十七號

大正十一年朝鮮總督府令第百三十二號中左ノ通改正ス

別表ヲ左ノ如ク改ム

	技術職員									
	土木技師	產業技師	衛生技師	測候技師	土木技手	產業技手	衛生技手	測候技手	土木技手	產業技手
京畿道	一人	一人	一人	一人	五人	一人	一人	一人	二三人	九四人
忠淸北道	一人	一人	一人	一人	三人	一人	一人	一人	九人	一一人
忠淸南道	一人	一人	一人	一人	五人	一人	一人	一人	一二人	一三五人
全羅北道	一人	一人	一人	一人	四人	一人	一人	一人	一三人	一五人
全羅南道	一人	一人	一人	一人	五人	一人	一人	一人	一三人	一五人
慶尙北道	一人	一人	一人	一人	六人	二人	一人	一人	一五人	一七八人
慶尙南道	一人	一人	一人	一人	四人	一人	一人	一人	一四人	一六人
黃海道	一人	一人	一人	一人	三人	一人	一人	一人	一二人	一四人
平安南道	一人	一人	一人	一人	三人	一人	一人	一人	一二人	一四人
平安北道	一人	一人	一人	一人	三人	一人	一人	一人	一二人	一四人
江原道	一人	一人	一人	一人	三人	一人	一人	一人	一二人	一四人
咸鏡南道	一人	一人	一人	一人	三人	一人	一人	一人	一二人	一四人
咸鏡北道	一人	一人	一人	一人	三人	一人	一人	一人	一二人	一四人

附則

本令ハ公布ノ日ヨリ之ヲ施行ス

●同上

大正十四年四月
總令第三十三號

大正十一年朝鮮總督府令第百三十二號中左ノ通改正ス

別表第一號中技術職員ノ欄ヲ左ノ如ク改ム

	技術職員									
	土木技師	產業技師	衛生技師	測候技師	土木技手	產業技手	衛生技手	測候技手	土木技手	產業技手
京畿道	一人	一人	一人	一人	六人	一人	一人	一人	二〇人	一五九人
忠淸北道	一人	一人	一人	一人	三人	一人	一人	一人	七人	八一人
忠淸南道	一人	一人	一人	一人	四人	一人	一人	一人	一二人	一三五人
全羅北道	一人	一人	一人	一人	三人	一人	一人	一人	一三人	一五人
全羅南道	一人	一人	一人	一人	五人	一人	一人	一人	一三人	一五人
慶尙北道	一人	一人	一人	一人	六人	二人	一人	一人	一五人	一七八人
慶尙南道	一人	一人	一人	一人	四人	一人	一人	一人	一四人	一六人
黃海道	一人	一人	一人	一人	三人	一人	一人	一人	一二人	一四人
平安南道	一人	一人	一人	一人	三人	一人	一人	一人	一二人	一四人
平安北道	一人	一人	一人	一人	三人	一人	一人	一人	一二人	一四人
江原道	一人	一人	一人	一人	三人	一人	一人	一人	一二人	一四人
咸鏡南道	一人	一人	一人	一人	三人	一人	一人	一人	一二人	一四人
咸鏡北道	一人	一人	一人	一人	三人	一人	一人	一人	一二人	一四人

附則

本令ハ發布ノ日ヨリ之ヲ施行ス

●同上

大正十四年四月
總訓第三十四號

道知事

道事務分掌規程中左ノ通改正ス

第五條中「水產課ヲ」ノ次ニ「、警察部ニ刑事課ヲ」ヲ加フ

●道ノ位置、管轄區域及府郡ノ名稱、位置、管轄區域

（別表）

第一號

職名 / 道名	事務職員				技術職員			
	土木產業主事	社會主事	土木書記	產業書記	衛生技師	土木產業技師	衛生技手	土木產業技手
京畿道	一人	一人	四人	六人	二人	一人	六人	一人
忠淸北道	一人	一人	三人	五人	一人	一人	三人	一人
忠淸南道	一人	一人	三人	五人	一人	一人	四人	一人
全羅北道	一人	一人	三人	六人	二人	一人	四人	一人
全羅南道	一人	一人	三人	五人	一人	一人	三人	一人
慶尙北道	一人	一人	三人	八人	二人	一人	六人	二人
慶尙南道	一人	一人	四人	八人	二人	一人	四人	一人
黃海道	一人	一人	三人	五人	一人	一人	三人	一人
平安南道	一人	一人	三人	五人	二人	一人	三人	一人
平安北道	一人	一人	三人	五人	一人	一人	五人	一人
江原道	一人	一人	三人	五人	一人	一人	三人	一人
咸鏡南道	一人	一人	三人	五人	一人	一人	五人	一人
咸鏡北道	一人	一人	四人	五人	一人	一人	五人	一人

第二號

職名 / 府名	事務職員				技術職員			
	土木產業主事	社會主事	衛生書記	產業書記	土木衛生技師	產業衛生技師	土木產業技手	衛生技手
京城府	一人	一人	一人	四人	一人	一人	三人	一人
仁川府	一人	一人	一人	三人	一人	一人	二人	一人
群山府	一人	一人	一人	三人	一人	一人	二人	一人
木浦府	一人	一人	一人	三人	一人	一人	二人	一人
大邱府	一人	一人	一人	五人	一人	一人	三人	一人
釜山府	一人	一人	一人	五人	一人	一人	三人	一人
馬山府	一人	一人	一人	三人	一人	一人	二人	一人
平壤府	一人	一人	一人	五人	一人	一人	三人	一人
鎭南浦府	一人	一人	一人	三人	一人	一人	二人	一人
新義州府	一人	一人	一人	三人	一人	一人	二人	一人
元山府	一人	一人	一人	三人	一人	一人	二人	一人
淸津府	一人	一人	一人	三人	一人	一人	二人	一人

附則

本令ハ發布ノ日ヨリ之ヲ施行ス

●朝鮮總督府道慈惠醫院ノ名稱及位置中改正

大正十四年四月
總令第二十八號

明治四十五年朝鮮總督府令第百六號中左ノ通改正ス

別表ヲ左ノ如ク改ム

（別表）

名稱	位置
全羅南道小鹿島慈惠醫院	全羅南道小鹿島

附則

本令ハ發布ノ日ヨリ之ヲ施行ス

●朝鮮道立醫院官制

大正十四年四月
勅令第八十六號

朕朝鮮道立醫院官制ヲ裁可シ玆ニ之ヲ公布セシム

第一條　本令ニ於テ道立醫院ト稱スルハ朝鮮道地方費ニ於テ設立維持スル醫院ヲ謂フ

道立醫院ハ疾病ノ診療ニ關スルコトヲ掌リ兼ネテ助產婦及看護婦ノ養成ニ關スルコトヲ掌ル

第二條　道立醫院ニハ通シテ左ノ職員ヲ置ク

院長	一人
醫官	專任七十三人
敎官	專任三人
事務官	專任三人
藥劑官	專任二人
醫員	專任百十四人
書記	專任四十一人
藥劑手	專任二十八人
看護婦長	專任二人
看護婦	專任三十人

第三條　院長ハ醫官ヲ以テ之ニ充ツ知事ノ指揮監督ヲ承ケ院務ヲ掌理シ部下ノ職員ヲ監督ス

第四條　醫官ハ院長ノ命ヲ受ケ醫務竝助產婦及看護婦ノ養成ニ關スルコトヲ掌ル

敎官ハ院長ノ命ヲ受ケ助產婦及看護婦ノ養成ニ關スルコトヲ掌ル

事務官ハ院長ノ命ヲ承ケ庶務ヲ掌

第五條　道知事ハ道立醫院事務分掌規程ヲ定メ朝鮮總督ニ報告スヘシ之ヲ變更シタルトキ亦同シ

附　則

本令ハ發布ノ日ヨリ之ヲ施行ス

從來ノ道慈惠醫院ハ全羅南道小鹿島慈惠醫院ヲ除クノ外本令ニ依リ道立醫院トシテ設立セラレタルモノト看做ス從來ノ道立醫院ニ付亦同シ

◉朝鮮總督府巡査部長ニ關スル件中改正

大正十三年十二月

總訓第三十七號

道知事

大正八年朝鮮總督府訓令第三十九號中左ノ通改正ス

第二條第二號ヲ左ノ如ク改ム

二　大正十一年勅令第四百三十一號及同年勅令第四百三十二號ニ依リ陸軍准士官、下士及海軍准士官、下士ニシテ特ニ判任ノ支官ニ任用シ得ヘキ者

第六條　巡査部長ノ定員ハ左ノ標準ニ依リ道知事之ヲ定ム

一　警察官駐在所一箇所ニ付一人但シ巡査定員四人以下ノ駐在所ニ在リテハ之ヲ配置セサルコトヲ得

二　內勤及第三條ニ規定スル特別勤務ノ巡査ニ在リテハ同一勤務者二人乃至五人ニ付一人

三　警察官駐在所ヲ除クノ外外勤巡査五人乃至十人ニ付一人

◉警察署ノ名稱、位置及管轄區域中改正

大正十三年十月

總令第六十二號

大正三年朝鮮總督府令第百二十七號中左ノ通改正ス

別表京畿道ノ部本町警察署ノ項管轄區域ノ欄中「和泉町一丁目ノ一部」ヲ「和泉町」ニ、「中林洞ノ一部」ヲ「中林洞」ニ、「義州通二丁目ノ一部」ヲ「義州通二丁目」ニ改メ「蓬萊町一丁目ノ一部」ヲ削リ西大門警察署ノ項管轄區域ノ欄中「和泉町ノ一部」ヲ「和泉町」ニ、「中林洞ノ一部」ヲ「中林洞」ニ、「義州通二丁目ノ一部」ヲ「義州通二丁目」ニ改メ「蓬萊町一丁目ノ一部」ヲ削ル

◉同　上

大正十三年十一月

總令第六十六號

大正三年朝鮮總督府令第百二十七號中左ノ通改正ス

附　則

本令ハ發布ノ日ヨリ之ヲ施行ス

別表京畿道ノ部京城本町警察署ノ項位置ノ欄中「京城府本町一丁目」ヲ「京城府永樂町二丁目」ニ改メ同部同項管轄區域ノ欄中「古市町」ノ下ニ「（四十三番地五十七番地ヲ除ク）」ヲ加ヘ同部京城龍山警察署ノ項管轄區域ノ欄中「岡崎町」ノ下ニ「古市町四十三番地五十七番地」ヲ加フ

◉同　上

大正十三年十二月

總令第九十四號

大正三年朝鮮總督府令第百二十七號中左ノ通改正ス

別表京畿道ノ部西大門警察署ノ項管轄區域ノ欄中「延禧面」ノ下ニ「碧蹄面、神道面、元堂面、知道面、松浦面、中面」ヲ加ヘ同部一山警察署ノ項ヲ削ル

第五款　朝鮮總督府警察官講習所官制中改正

◉朝鮮總督府警察官講習所官制中改正ノ件

大正十三年十二月

勅令第四百二十六號

朕朝鮮總督府警察官講習所官制中改正ノ件ヲ裁可シ玆ニ之ヲ公布セシム

朝鮮總督府警察官講習所官制中左ノ通改正ス

第二條中「所長　奏任」ヲ「所長」ニ、「助教授　專任四人」ヲ「助教授　專任五人」ニ改ム

第三條　所長ハ教授ヲ以テ之ニ充ツ朝鮮總督ノ指揮監督ヲ承ケ所務ヲ掌理ス

附　則

本令ハ公布ノ日ヨリ之ヲ施行ス

第六款　朝鮮總督府遞信官署官署

◉朝鮮總督府遞信官署官制中改正

大正十三年十二月

勅令第四百十三號

朕朝鮮總督府遞信官署官制中改正ノ件ヲ裁可シ玆ニ之ヲ公布セシム

朝鮮總督府遞信官署官制中左ノ通改正ス

第九條中「遞信副事務官　專任二十一人」ヲ「遞信副事務官　專任十八人」ニ、「遞信技師　專任二十人」ニ、「遞信技手　專任　千四百人」ヲ「遞信書記補　航路標識看守　專任　千二百九十九人」ニ改ム

附　則

本令ハ公布ノ日ヨリ之ヲ施行ス

◉郵便局所ノ郵便、電信、電話及郵便爲替、郵便貯金其ノ他各種ノ現金受拂取扱時間中改正

大正十三年七月

總告第百五十四號

大正八年朝鮮總督府告示第二百三十八號中大正十三年七月十六日ヨリ左ノ通改正ス

四　郵便爲替、郵便貯金、其ノ他各種現金受拂

劑手ニシテ現ニ休職ノ者別ニ齊令ヲ發セラレサルトキハ休職ノ儘各朝鮮總督府醫院ノ醫官、書記又ハ藥劑手ニ同官等俸給ヲ以テ任セラレタルモノトス

◉道立醫院規程

大正十四年四月

總令第二十九號

道立醫院規程左ノ通定ム

道立醫院規程

第一條　道立醫院ヲ設立セムトスルトキハ左ノ事項ヲ具シ朝鮮總督ノ認可ヲ受クヘシ

一　名稱及位置

二　開院年月日

三　敷地及建物ノ平面圖

四　設計圖及構造仕樣書

五　病室數及其ノ坪數（每室ノ坪數ヲモ附記スヘシ）

六　設立ニ關スル豫算

七　患者收容定員

八　職員ノ定員

九　分科

十　收價及施療ニ關スル規程

十一　初年度ノ收支概算

十二　維持方法

前項第一號第十號若ハ第十二號ノ事項ヲ變更シ又ハ建物ノ增築若ハ改築ヲ爲サムトスルトキハ朝鮮總督ノ認可ヲ受クヘシ

第一項第二號乃至第九號及第十一號ヲ變更シタルトキハ朝鮮總督ニ之ヲ屆出ツヘシ

第二條　道立醫院診療ヲ開始シタルトキハ十日內ニ朝鮮總督ニ報告スヘシ

第三條　道立醫院ヲ廢止セムトスルトキハ其ノ事由、廢止後ノ措置及廢止ノ期日ヲ具シ朝鮮總督ノ認可ヲ受クヘシ

第四條　道知事ハ道立醫院ノ次年度歲入、歲出ニ關スル計畫書及之ニ伴フ收支ノ說明書ヲ作リ其ノ前年度ノ豫算ニ比較シ增減アルモノハ其ノ計算ノ基ク所ヲ明ニシタル調書ヲ添ヘ五月三十一日迄ニ朝鮮總督ニ提出スヘシ

第五條　道知事ハ道立醫院事務分掌規程ヲ定メ朝鮮總督ニ報告スヘシ之ヲ變更シタルトキ亦同シ

附　則

本令ハ發布ノ日ヨリ之ヲ施行ス

從來ノ道慈惠醫院ハ全羅南道小鹿島慈惠醫院ヲ除クノ外本令ニ依リ道立醫院トシテ設立セラレタルモノト看做ス從來ノ道立醫院ニ付亦同シ

◉朝鮮總督府巡查部長ニ關スル件中改正

大正十三年十二月

總訓第三十七號

道知事

大正八年朝鮮總督府訓令第三十九號中左ノ通改正ス

第二條第二號ヲ左ノ如ク改ム

二　大正十一年勅令第四百三十一號及同年勅令第四百三十二號ニ依リ陸軍准士官、下士及海軍准士官、下士ニシテ特ニ判任ノ支官ニ任用シ得ヘキ者

第六條　巡查部長ノ定員ハ左ノ標準ニ依リ道知事之ヲ定ム

一　警察官駐在所一箇所ニ付一人但シ巡查定員四人以下ノ駐在所ニ在リテハ之ヲ配置セサルコトヲ得

二　內勤及第三條ニ規定スル特別勤務ノ巡查ニ在リテハ同一勤務者二人乃至五人ニ付一人

三　警察官駐在所ヲ除クノ外外勤巡查五人乃至十人ニ付一人

◉警察署ノ名稱、位置及管轄區域中改正

大正十三年十月

總令第六十二號

大正三年朝鮮總督府令第百二十七號中左ノ通改正ス

別表京畿道ノ部本町警察署ノ項管轄區域ノ欄中「和泉町一丁目ノ一部」ヲ「和泉町」ニ、「中林洞ノ一部」ヲ「中林洞」ニ、「義州通二丁目ノ一部」ヲ「義州通二丁目」ニ改メ「蓬萊町一丁目ノ一部」ヲ削ル

◉同　上

大正十三年十一月

總令第六十六號

大正三年朝鮮總督府令第百二十七號中左ノ通改正ス

附　則

本令ハ發布ノ日ヨリ之ヲ施行ス

別表京畿道ノ部京城本町警察署ノ項位置ノ欄中「京城府本町一丁目」ヲ「京城府永樂町二丁目」ニ改メ同部同項管轄區域ノ欄中「古市町」ノ下ニ「（四十三番地五十七番地ヲ除ク）」ヲ加ヘ同部京城龍山警察署ノ項管轄區域ノ欄中「岡崎町」ノ下ニ「古市町四十三番地五十七番地」ヲ加フ

◉同　上

大正十三年十二月

總令第九十四號

大正三年朝鮮總督府令第百二十七號中左ノ通改正ス

別表京畿道ノ部西大門警察署ノ項管轄區域ノ欄中「延禧面」ノ下ニ「碧蹄面、神道面、元堂面、知道面、松浦面、中面」ヲ加ヘ同部一山警察署ノ項ヲ削ル

第五款　朝鮮總督府警察官講習所官制中改正

◉朝鮮總督府警察官講習所官制中改正ノ件

大正十三年十二月

勅令第四百二十六號

朕朝鮮總督府警察官講習所官制中改正ノ件ヲ裁可シ玆ニ之ヲ公布セシム

朝鮮總督府警察官講習所官制中左ノ通改正ス

第二條　所長ハ教諭ヲ以テ之ニ充ツ朝鮮總督ノ指揮ヲ承ケ所務ヲ掌理ス

附　則

本令ハ公布ノ日ヨリ之ヲ施行ス

第六款　朝鮮總督府遞信官署官署

◉朝鮮總督府遞信官署官制中改正

大正十三年十二月

勅令第四百十三號

朕朝鮮總督府遞信官署官制中改正ノ件ヲ裁可シ玆ニ之ヲ公布セシム

朝鮮總督府遞信官署官制中左ノ通改正ス

第九條中「遞信副事務官　專任二十一人」ヲ「遞信副事務官　專任十八人」ニ、「遞信技師　專任二十人」ニ、「遞信技手　專任　千四百人」ヲ「遞信書記補　航路標識看守　專任　千二百九十九人」ニ改ム

附　則

本令ハ公布ノ日ヨリ之ヲ施行ス

◉郵便局所ノ郵便、電信、電話及郵便爲替、郵便貯金其ノ他各種ノ現金受拂取扱時間中改正

大正十三年七月

總告第百五十四號

大正八年朝鮮總督府告示第二百三十八號中大正十三年七月十六日ヨリ左ノ通改正ス

四　郵便爲替、郵便貯金、其ノ他各種現金受拂

郵便爲替、郵便貯金其ノ他各種現金受拂取扱時間ハ左ノ區別ニ依ル但シ大正元年勅令第十九號ノ休日、一月一日、一月二日、始政紀念日及日曜日（十二月二十九日ヨリ同月三十一日迄ノ間ニ於ケル日曜日ヲ除ク）ハ其ノ取扱ヲ爲サス

九月一日ヨリ九月三十日迄

午前八時ヨリ午後四時迄但シ土曜日ハ午後三時迄

十月一日ヨリ翌年四月三十日迄

午前九時ヨリ午後四時迄但シ土曜日（十二月二十九日ヨリ同月三十一日迄ノ間ニ於ケル土曜日ヲ除ク）ハ午後三時迄

五月一日ヨリ七月二十日迄

午前八時ヨリ午後四時迄但シ土曜日ハ午後三時迄

七月二十一日ヨリ八月三十一日迄

午前八時ヨリ正午十二時迄但シ土曜日ハ午後二時迄

五　市場開設日又ハ特別ノ事情ニ依リ必要アルトキハ取扱時間ヲ延伸シ又ハ休日ニ於テモ取扱ヲ爲スコトアルヘシ此ノ場合ニ於テハ其ノ旨當該局所前ニ揭示ス

◉同　上

大正十三年九月

總告第百八十四號

大正八年朝鮮總督府告示第二百三十八號中大正十三年九月六日ヨリ左ノ通改正ス

一　郵便

午前八時ヨリ午後八時迄但シ集配事務ヲ取扱フ郵便局所ハ取扱時間外ト雖別配達郵便物、引受時刻證明郵便物、約束郵便物及郵便ニ依リ願信又ハ配達スル電報ヲ封入シタル書留郵便物ノ引受ヲ爲ス

第七款　朝鮮總督府鐵道局

◉朝鮮總督府鐵道局官制

大正十四年四月

勅令第百十二號

朝鮮總督府鐵道局事務分掌規程左ノ通定ム

朝鮮總督府鐵道局官制

第一條　朝鮮總督府鐵道局ハ朝鮮總督ノ管理ニ屬シ朝鮮ニ於ケル國有鐵道及其ノ附帶ノ業務竝私設鐵道及軌道ノ監督ニ關スル事務ヲ掌ル

第二條　鐵道局ニ左ノ職員ヲ置ク

局　長　勅任

理　事　專任一人　勅任

參　事　專任七人　奏任

副參事　專任二十二人　奏任

技　師　專任五十五人　奏任內三人ヲ勅任トス爲スコトヲ得

書　記　專任八百九十八人　判任

技　手　專任五百九十九人　判任

前項職員ノ外鐵道局ニ鐵道手ヲ置ク判任官ノ待遇トス其ノ定員ハ朝鮮總督ノ指揮監督ヲ承ケ定ム

第三條　局長ハ朝鮮總督ノ指揮監督ヲ承ケ局務ヲ掌理シ部下ノ職員ヲ指揮監督ス

第四條　理事ハ上官ノ命ヲ承ケ事務ヲ掌ル理事ハ局長事故アルトキハ其ノ職務ヲ代理ス

第五條　參事及副參事ハ上官ノ命ヲ承ケ事務ヲ掌ル

第六條　技師ハ上官ノ命ヲ承ケ技術ヲ掌ル

第七條　書記ハ上官ノ指揮ヲ承ケ事務ニ從事ス

第八條　技手ハ上官ノ指揮ヲ承ケ技術ニ從事ス

第九條　鐵道手ハ上官ノ指揮ヲ承ケ事務又ハ技術ニ從事ス

第十條　朝鮮總督ハ必要ト認ムル地ニ出張所ヲ置キ鐵道局ノ事務ヲ分掌セシムルコトヲ得

第十一條　鐵道局ニ鐵道從事員養成所ヲ附置ス

第十二條　鐵道從事員養成所ニ左ノ職員ヲ置ク

所　長　敎諭　專任十四人　判任內二人ヲ奏任トス爲スコトヲ得

舍　監　書　記　專任二人　判任

所長ハ鐵道局部內ノ高等官ノ中ヨリ朝鮮總督之ヲ補ス

第十三條　所長ハ鐵道局長ノ命ヲ承ケ所務ヲ掌理ス

第十四條　敎諭ハ所長ノ指揮ヲ承ケ敎育ヲ掌ル

第十五條　舍監ハ敎諭ノ中ヨリ朝鮮總督之ヲ補ス所長ノ指揮ヲ承ケ寄宿舍ノ事ヲ掌ル

第十六條　書記ハ上司ノ指揮ヲ承ケ事務ニ從事ス

附　則

本令ハ公布ノ日ヨリ之ヲ施行ス

◉朝鮮總督府鐵道局事務分掌規程

大正十四年四月

總訓第十二號

朝鮮總督府鐵道局事務分掌規程左ノ通定ム

朝鮮總督府鐵道局事務分掌規程

第一條　朝鮮總督府鐵道局ニ庶務課、監督課、營業課、運轉課、工務課、機械課及經理課ヲ置ク

第二條　庶務課ニ於テハ左ノ事務ヲ掌ル

一　機密ニ關スル事項

二　職員ノ身分、進退及賞罰ニ關スル事項

三　職員ノ療養及慰安ニ關スル事項

四　共濟組合ニ關スル事項

五　官舍ノ配給ニ關スル事項

六　局印及官印ノ管守ニ關スル事項

七　文書ノ接受、發送、查閱、編纂及保存ニ關スル事項

八　法規、訴訟、損害賠償及慰藉金ニ關スル事項

九　諸般ノ廣告ニ關スル事項

十　統計、報告及局報ノ發行ニ關スル事項

十一　無賃乘車證ニ關スル事項

十二　他課ノ主管ニ屬セサル事項

第三條　監督課ニ於テハ左ノ事務ヲ掌ル

一　私設鐵道ノ免許及軌道ノ許可ニ關スル事項

二　私設鐵道及軌道ノ監督ニ關スル事項

三　私設鐵道及軌道ノ拂下、登錄、臺帳及統計ニ關スル事項

四　私設鐵道ノ補助ニ關スル事項

第四條　營業課ニ於テハ左ノ事務ヲ掌ル

一　鐵道運輸ノ營業ニ關スル事項

二　倉庫ノ營業及保險倉庫ニ關スル事項

三　旅館、食堂、食堂車其ノ他附帶營業ニ關スル事項

四　客貨車及附屬品ノ運用ニ關スル事項

五　運輸收入ノ審查ニ關スル事項

第五條　運轉課ニ於テハ左ノ事務ヲ掌ル

一　列車ノ運轉、信號及保安ニ關スル事項

二　車輛ノ保管及檢查ニ關スル事項

三　機關車及附屬品ノ運用ニ關スル事項

四　電氣通信ニ關スル事項

第六條　工務課ニ於テハ左ノ事務ヲ掌ル

一　鐵道及建造物ノ建設、改良及保存ニ關スル事項

二　鐵道用地ニ關スル事項

三　電氣通信施設ノ建設、改良及保存ニ關スル事項

四　新設線路ノ調查ニ關スル事項

第七條　機械課ニ於テハ左ノ事務ヲ掌ル

一　車輛及機械ノ製作、改良及修理ニ關スル事項

二　工場ノ計畫及管理ニ關スル事項

三　電力施設及其ノ供給ニ關スル事項

第八條　經理課ニ於テハ左ノ事務ヲ掌ル

一　豫算及決算ニ關スル事項

二　出納ニ關スル事項

三　物品ノ調度、出納、保管及處分ニ關スル事項

四　財產ノ整理ニ關スル事項

第九條　必要ノ地ニ出張所、運輸事務所、工務事務所及工場ヲ置キ左ノ事務ヲ分掌セシム

一　出張所ニ於テハ所管內鐵道及建造物ノ建設、改良及保存工事竝所管內鐵道ノ運輸營業及其ノ附帶業務ニ關スル事項

二　運輸事務所ニ於テハ所管內鐵道ノ運輸營業、倉庫營業及列車ノ運轉ニ關スル事項
三　工務事務所ニ於テハ所管內鐵道及建造物ノ建設、改良及保存工事ニ關スル事項
四　工場ニ於テハ車輛、器具及機械ノ製作、改良及修理作業ニ關スル事項

●朝鮮總督府鐵道局鐵道手ノ定員

大正十四年四月
總告第六十九號

朝鮮總督府鐵道局鐵道手ノ定員ハ二百二十人トス

●朝鮮總督府鐵道局出張所、運輸事務所及工務事務所ノ名稱、位置及所管區域

大正十四年四月
總告第六十六號

大正十四年四月一日ヨリ朝鮮總督府鐵道局出張所、運輸事務所及工務事務所ヲ設ク其ノ名稱、位置及所管區域左ノ如シ

名稱	位置	所管區域
清津出張所	清津	咸鏡線北部 吉州ヨリ水南ニ至ル間
釜山運輸事務所	釜山	京釜本線中釜山大田間（大田ヲ含マス）、馬山線
大田運輸事務所	大田	京釜本線中大田永登浦間（永登浦ヲ含マス） 湖南線
京城運輸事務所	京城	京釜本線中永登浦京城間、京仁線 京義本線中京城新幕間（新幕ヲ含マス） 京元線、咸鏡線南部及同中部
平壤運輸事務所	平壤	京義本線中新幕以北、兼二浦線、平壤炭鑛線、平南線及新義州荷扱所線
釜山工務事務所	釜山	京釜本線中始點ヨリ釜山起點百七十二哩七十六鎖ニ至ル線路、馬山線 昌原ヨリ鎭海ニ至ル間
大田工務事務所	大田	京釜本線中釜山起點百七十二哩七十六鎖ヨリ同二百六十九哩五十鎖ニ至ル線路 湖南線
京城工務事務所	京城	京釜本線中釜山起點二百六十九哩五十鎖ヨリ同終點ニ至ル線路、京仁線 京義本線中始點ヨリ京城起點八十九哩二十鎖ニ至ル線路 京元線中始點ヨリ龍山起點百十一哩ニ至ル線路
平壤工務事務所	平壤	京義本線中京城起點八十九哩二十鎖ヨリ同終點ニ至ル線路、兼二浦線、平壤炭鑛線、平南線及新義州荷扱所線
元山工務事務所	元山	京元線中龍山起點百十一哩ヨリ同終點ニ至ル線路咸鏡線南部及同中部 陽化ヨリ端川ニ至ル間

●朝鮮總督府鐵道局工場ノ名稱及位置

大正十四年四月
總告第六十七號

大正十四年四月一日ヨリ朝鮮總督府鐵道局工場ヲ設ク其ノ名稱及位置左ノ如シ

名稱	位置
釜山工場	釜山
京城工場	京城
平壤工場	平壤

●「ホテル」ノ名稱及位置

大正十四年四月
總告第六十八號

大正十四年四月一日ヨリ左記「ホテル」ノ營業ヲ開始ス

一　名稱　平壤柳屋「ホテル」
一　位置　平安南道平壤府山手通

第八款　朝鮮總督府專賣局

●朝鮮總督府專賣局官制中改正

大正十三年十二月
勅令第四百十四號

朕朝鮮總督府專賣局官制中改正ノ件ヲ裁可シ茲ニ之ヲ公布セシム

朝鮮總督府專賣局官制中左ノ通改正ス

第一條第四號ヲ削ル

第三條中「副事務官　專任十四人」ヲ「副事務官　專任十二人」ニ、「技師　專任十五人」ヲ「技師專任十二人」ニ、「屬技手　專任四百六十一人」ヲ「屬技手　專任四百十八人」ニ改ム

附則

本令ハ公布ノ日ヨリ之ヲ施行ス

●朝鮮總督府專賣局事務分掌規程中改正

大正十三年十二月
總訓第三十七號

朝鮮總督府專賣局事務分掌規程中左ノ通改正ス

第二條及第三條中「、人蔘及阿片」ヲ「及人蔘」ニ改ム

第四條中「、紅蔘及阿片」ヲ「及紅蔘」ニ改メ「阿片ノ分折及」ヲ削ル

同條第五號　削除

●同上

大正十四年四月
總訓第十號

朝鮮總督府專賣局事務分掌規程中左ノ通改正ス

第三條第十號及第十一號削除

第四條第一號、第四號、第九號及第十一號中「及紅蔘」ヲ「、鹽及紅蔘」ニ改ム

第四條第九號ノ次ニ左ノ一號ヲ加フ

九ノ二　鹽田ノ築造及管理ニ關スル事項

第四條第十一號中「印刷」ヲ「竝印刷」ニ改ム

●專賣支局ノ管轄區域中改正

大正十四年四月
總令第四十四號

大正十年朝鮮總督府令第五十一號中左ノ通改正ス

別表中京城專賣支局ノ部「及蔚珍郡」ヲ「、蔚珍郡及伊川郡樂壤面」ニ改メ平壤專賣支局ノ部平安北道ノ次ニ左ノ一項ヲ加フ

江原道ノ內
伊川郡樂壤面

「煙草及」ヲ削ル

附則

本令ハ發布ノ日ヨリ之ヲ施行ス

●專賣支局ノ出張所ノ名稱位置中改正

大正十四年三月
總告第三十八號

大正十年朝鮮總督府告示第八十二號中大正十四年三月十五日ヨリ左ノ通改正ス

大邱ノ部統營出張所ノ項ヲ削リ密陽出張所ノ項ノ次ニ左ノ一項ヲ加フ

普州出張所　慶尙南道晋州郡晋州面

●同上

大正十四年四月
總告第六十三號

大正十年朝鮮總督府告示第八十二號中左ノ通改正ス

京城ノ部清州出張所ノ項ヲ削リ忠州出張所ノ項ノ次ニ左ノ一項ヲ加フ

米院出張所　忠淸北道淸州郡米院面

大邱ノ部河東出張所ノ項ヲ削リ光州出張所ノ項ノ次大邱ノ部ニ左ノ一項ヲ加フ

麗水出張所　全羅南道麗水郡麗水面

●專賣支局及出張所ノ派出所名稱、位置中改正

大正十四年四月
專公第四號

大正十二年朝鮮總督府專賣局公示第十號專賣支局及出張所ノ派出所名稱、位置中大正十四年四月一日ヨリ左ノ通改正ス

京城專賣支局淸州出張所米院派出所ノ項ヲ左ノ通改ム

米院出張所　淸州派出所　販賣取締　忠淸北道淸州郡淸州面

京城專賣支局元山出張所ノ部城津派出所ノ項ヲ削リ淸津出張所ノ部雄基派出所ノ次ニ左ノ一項ヲ加フ

城津派出所　販賣取締　咸鏡北道城津郡城津面

京城專賣支局淸津出張所ノ部ノ次ニ左ノ一項ヲ加フ

全州專賣支局　木浦出張所　濟州派出所　販賣取締　全羅南道濟州島濟州面

大邱專賣支局ノ部ヲ左ノ通改ム

大邱專賣支局　晋州出張所　河東派出所　收納販費取締　慶尙南道河東郡河東面

●專賣支局ノ直轄、出張所及派出所ノ管轄區域

大正十四年四月
專公第五號

改正　大正一四年四月第六號

專賣支局ノ直轄、出張所及派出所ノ管轄區域左ノ通定メ大正十四年四月一日ヨリ之ヲ施行ス

專賣官署	管轄區域
京城專賣支局	京畿道（京城府、高陽郡、廣州郡、楊州郡、漣川郡、抱川郡、加平郡、楊平郡、安城郡「陽城面ヲ除ク」、振威郡、水原郡「台章面、東灘面、安龍面ヲ除ク」、始興郡「秀岩面、君子面ヲ除ク」、金浦郡、坡州郡、長湍郡、開城郡）
春川派出所	黃海道（金川郡） 江原道（鐵原郡）平康郡、伊川郡「樂壤面、熊灘面ヲ除ク」）
原州派出所	江原道（春川郡）麟蹄郡、楊口郡「水入面ヲ除ク」、洪川郡、華川郡）
仁川出張所	江原道（原州郡「神林面ヲ除ク」、平昌郡「蓬坪面、珍富面」、橫城郡）
海州派出所	京畿道（仁川府）始興郡「秀岩面、君子面」、富川郡、江華郡）
龍仁出張所	黃海道（海州郡、延白郡、甕津郡） 京畿道（龍仁郡、驪州郡、利川郡、安城郡「陽城面」、水原郡「台章面、東灘面、安龍面）
米院出張所	忠淸北道（淸州郡「米院面、琅城面、加德面」、報恩郡、槐山郡「曾坪面、淸安面、青川面、文光面」）
淸州派出所	忠淸北道（淸州郡「米院面、琅城面、加德面ヲ除ク」、鎭川郡）
忠州出張所	忠淸北道（忠州郡、槐山郡「曾坪面、淸安面、青川面、文光面ヲ除ク」、陰城郡、堤川郡「白雲面、淸風面、水下面、水山面、寒水面、德山面」）
寧越出張所	江原道（寧越郡、旌善郡、平昌郡「平昌面、美灘面、大和面」、原州郡「神林面」）
金城出張所	忠淸北道（堤川郡「堤川面、鳳陽面、松鶴面、錦城面」、丹陽郡）
元山出張所	江原道（金化郡、楊口郡「水入面」、淮陽郡） 咸鏡南道（元山府、咸興郡、定平郡、永興郡、高原郡、文川郡、德源郡、安邊郡、洪原郡、新興郡、長津郡）
北青派出所	江原道（通川郡、高城郡、襄陽郡、伊川郡「熊灘面」）
惠山鎭派出所	咸鏡南道（北青郡、利原郡、豐山郡）
淸津出張所	咸鏡南道（甲山郡、三水郡）
城津派出所	咸鏡北道（淸津府、鏡城郡、富寧郡、茂山郡、慶源郡、慶興郡）
會寧派出所	咸鏡北道（城津郡、明川郡、吉州郡）
全州專賣支局	咸鏡南道（端川郡） 咸鏡北道（會寧郡、鍾城郡、穩城郡）
大田出張所	全羅北道（全州郡「雲仙面ヲ除ク」、鎭安郡、長水郡、任實郡、南原郡、淳昌郡「雙置面、福興面」、井邑郡「山外面、七寬面、山內面、內藏面」）
禮山出張所	忠淸南道（大田郡、公州郡「新下面、新上面ヲ除ク」、燕岐郡、論山郡、扶餘郡、天安郡）
裡里出張所	忠淸北道（沃川郡、永同郡） 全羅北道（全州郡「雲仙面」、錦山郡、茂朱郡） 忠淸南道（禮山郡、公州郡「新下面、新上面」、靑陽郡、洪城郡、瑞山郡、唐津郡、牙山郡）
木浦出張所	全羅北道（益山郡、群山府、井邑郡「山外面、七寶面、山內面、內藏面ヲ除ク」、高敞郡、扶安郡、金堤郡、沃溝郡）
濟州派出所	忠淸南道（舒川郡、保寧郡） 全羅南道（木浦府、長興郡、康津郡、海南郡、靈巖郡、務安郡、咸平郡、靈光郡、莞島郡、珍島郡）
光州出張所	全羅南道（濟州島） 全羅南道（光州郡、潭陽郡、谷城郡、和順郡、羅州郡、長城郡）
大邱專賣支局	全羅北道（淳昌郡「雙置面、福興面ヲ除ク」） 慶尙北道（大邱府、達城郡、軍威郡、盈德郡、迎日郡　慶州郡、永川郡、慶山郡、淸道郡、高靈郡、星州郡、漆谷郡）
麗水出張所	慶尙南道（陝川郡） 全羅南道（麗水郡、光陽郡「津上面、多鴨面ヲ除ク」、順天郡「黃田面ヲ除ク」高興郡、寶城郡）
安東出張所	慶尙北道（安東郡、義城郡、靑松郡、英陽郡、奉化郡「才山面」）
金泉出張所	慶尙北道（金泉郡、善山郡、尙州郡、聞慶郡、醴泉郡、榮州郡、奉化郡「才山面ヲ除ク」）
釜山出張所	慶尙南道（居昌郡） 慶尙南道（釜山府、馬山府、咸安郡「漆西面、漆北面ヲ除ク」、梁山郡、蔚山郡、東萊郡、金海郡「二北面、下界面、生林面ヲ除ク」、昌原郡「東面、大山面ヲ除ク」、統營郡、固城郡、南海郡）
晋州出張所	慶尙北道（鬱陵島） 江原道（江陵郡、三陟郡、蔚珍郡） 慶尙南道（晋州郡、宜寧郡、泗川郡、山淸郡、咸陽郡）
河東派出所	慶尙南道（河東郡） 全羅南道（求禮郡、光陽郡「津上面、多鴨面」、順天郡「黃田面」）
密陽出張所	慶尙南道（密陽郡、咸安郡「漆西面、漆北面」、昌寧郡、金海郡「二北面、下

平壤專賣支局　界面、生林面」、昌原郡「東面、大山面」）
平安南道（平壤府、大同郡、順川郡「順川面、內南面、梧雲面、北倉面、鳳鳴面、聖山面、仙沼面、豊山面、慈山面」、江東郡「江東面、區池面、馬山面、晶湖面、三登面ヲ除ク」、中和郡、平原郡）
黃海道（遂安郡「栗界面、大千面、延岩面、公浦面、道所面、水口面」）
江界派出所　平安北道（江界郡、厚昌郡）
中江鎭派出所　平安北道（慈城郡）
沙里院出張所　黃海道（鳳山郡、平山郡、新溪郡、長淵郡、松禾郡、「眞風面、泉洞面ヲ除ク」、安岳郡、信川郡、載寧郡、黃州郡、瑞興郡、遂安郡「栗界面、大千面延岩面、公浦面、道所面、水口面ヲ除ク」谷山郡）
江原道（伊川郡「樂壤面」）
鎭南浦出張所　平安南道（鎭南浦府、龍岡郡、江西郡）
黃海道（松禾郡「眞風面、泉洞面」、殷栗郡）
成川出張所　平安南道（成川郡、順川郡、蜜田面、新倉面、龍化面、殷山面、濟賢面、厚灘面、舍人面」、孟山郡、陽德郡、江東郡「江東面、區池面、馬山面、晶湖面、三登面」）
新安州出張所　平安南道（安州郡、价川郡、德川郡、寧遠郡）
平安北道（龜城郡、泰川郡、雲山郡、熙川郡、寧邊郡、博川郡、定州郡、宣川郡、鐵山郡、朔州郡「外南面、水豐面、兩山面」、昌城郡「新倉面、東倉面、大倉面、靑山面」、楚山郡「松面、桃源面、板面」）
新義州出張所　平安北道（新義州府、義州郡、龍川郡、朔州郡「朔州面、九曲面、南西面」、昌城郡「昌城面、昌洲面、田倉面、祐面」、碧潼郡）
楚山派出所　平安北道（楚山郡「松面、桃源面、板面ヲ除ク」、渭原郡）
煙草賣捌規則第一條第一項但書ニ依ル買受認許官署、同第十六條ニ依ル賣渡請求官署、同第二十四條第一項及同第二十六條ノ三第一項ニ依ル引替請求官署同第二十九條第一項ニ依ル買戻請求官署及同第三十四條ノ書類經由官署ハ本公示專賣官署ノ管轄區域ニ依ル
大正十一年四月朝鮮總督府專賣局公示第五號煙草販賣關係書類經由官署指定ノ件ハ之ヲ廢止ス

第九款　朝鮮總督府稅關

●朝鮮總督府稅關官制中改正

大正十三年十二月
勅令第四百十五號

朕朝鮮總督府稅關官制中改正ノ件ヲ裁可シ玆ニ之ヲ公布セシム
朝鮮總督府稅關官制中左ノ通改正ス
第二條中「四港」ヲ「三港」ニ、「咸鏡南道元山　平安南道鎭南浦」ヲ「平安北道　新義州」ニ改ム
第三條中「稅關長　四人」ヲ「稅關長　三人」ニ「關稅官　專任三人」ヲ「關稅官　專任四人」ニ「事務官補　監視　鑑査官補　技手　監吏　專任二百八十八人」ヲ「事務官補　監視　鑑査官補　技手　監吏　專任二百四十五人」ニ改メ「事務官　專任一人　奏任」ヲ削ル
第五條　削除
附則
本令ハ公布ノ日ヨリ施行ス

●稅關管轄區域

大正十三年十二月
總令第七十九號

稅關管轄區域左ノ通定ム
仁川稅關管轄區域
京畿道、忠淸北道、忠淸南道、全羅北道、黃海道、海州郡、延白郡、金川郡、平山郡、甕津郡、長淵郡（海安面、新花面、蓴澤面、ヲ除ク）、江原道、咸鏡南道、咸鏡北道
釜山稅關管轄區域
全羅南道、慶尙北道、慶尙南道
新義州稅關管轄區域
黃海道新溪郡、長淵郡ノ內海安面、薪花面、蓴澤面、松禾郡、殷栗郡、安岳郡、信川郡、載寧郡、黃州郡、鳳山郡、瑞興郡、遂安郡、谷山郡、平安南道、平安北道
附則
本令ハ發布ノ日ヨリ之ヲ施行ス
大正三年朝鮮總督府令第百四十七號ハ之ヲ廢止ス

●稅關支署ノ名稱、位置及管轄區域

大正十三年十二月
總令第八十號

稅關支署ノ名稱、位置及管轄區域左ノ通定ム

名稱	位置	管轄區域
京城稅關支署	京畿道京城府	京畿道京城府、高陽郡、廣州郡、楊州郡、漣川郡、抱川郡、加平郡、楊平郡、始興郡（秀岩面、若子面ヲ除ク）
群山稅關支署	全羅北道群山府	忠淸北道沃川郡、永同郡、忠淸南道公州郡、大田郡、論山郡扶餘郡、舒川郡、保寧郡、靑陽郡、全羅北道
元山稅關支署	咸鏡南道元山府	江原道、咸鏡南道（利原郡、端川郡ヲ除ク）
城津稅關支署	咸鏡北道城津郡城津面	咸鏡南道利原郡、端川郡、咸鏡北道吉州郡、城津郡
淸津稅關支署	咸鏡北道淸津府	咸鏡北道淸津府、鏡城郡、明川郡、富寧郡、茂山郡
雄基稅關支署	咸鏡北道雄基面	咸鏡北道慶源郡、慶興郡
會寧稅關支署	咸鏡北道會寧郡	咸鏡北道會寧郡、鍾城郡、穩城郡
大邱稅關支署	慶尙北道大邱府	慶尙北道（慶州郡、迎日郡、盈德郡ヲ除ク）
木浦稅關支署	全羅南道木浦府	全羅南道
鎭南浦稅關支署	平安南道鎭南浦府	黃海道新溪郡、長淵郡ノ內海安面、薪花面、蓴澤面、松禾郡殷栗郡、安岳郡、信川郡、載寧郡、黃州郡、鳳山郡、瑞興郡平安南道鎭南浦府、龍岡郡、江西郡、平原郡、安州郡
平壤稅關支署	平安南道平壤府	黃海道遂安郡、谷山郡、平安南道（鎭南浦府、龍岡郡、江西郡平原郡、安州郡ヲ除ク）
龍巖浦稅關支署	平安北道龍川郡龍川面	平安北道宣川郡、鐵山郡、龍川郡

附則
本令ハ發布ノ日ヨリ之ヲ施行ス
大正十二年朝鮮總督府令第五十四號ハ之ヲ廢止ス

●稅關出張所ノ名稱、位置中改正

大正十三年十二月
總令第八十一號

大正十二年朝鮮總督府令第五十五號中左ノ通改正ス
長箭稅關出張所、注文津稅關出張所、九龍浦稅關出張所、甘浦稅關出張所、長生浦稅關出張所長承浦稅關出張所、三千浦稅關出張所、彌助稅關出張所及巨文稅關出張所ノ項ヲ削ル
附則
本令ハ發布ノ日ヨリ之ヲ施行ス

●朝鮮總督府稅關官制第一條第二項ニ依リ海藻ノ檢査ヲ行フ稅關指定中改正

大正十三年十二月
總告第二百七十七號

大正二年朝鮮總督府告示第百四十四號中左ノ通改正ス
「元山稅關　鎭南浦稅關」ヲ「新義州稅關」ニ改ム

第十款　朝鮮總督府裁判所

●朝鮮總督府裁判所職員定員令中改正

大正十三年十二月
勅令第四百十九號

朕朝鮮總督府裁判所職員定員令中改正ノ件ヲ裁可シ玆ニ之ヲ公布セシム
朝鮮總督府裁判所職員定員令中左ノ通改正ス
第一條第一項中「判事　奏任　二十三人」ヲ「判事　奏任　二十人」ニ、「檢事勅任又ハ奏任六人」ヲ「檢事　勅任又ハ奏任　四人」ニ、「判事　奏任　百四十人」ヲ「判事　奏任　百二十一人」ニ「、檢事　奏任　六十人」ヲ「檢事　奏任　五十四人」ニ改ム
同條第二項中「九人」ヲ「六人」ニ改ム
第二條中「書記　通譯生　專任七百三十三人」ヲ「書記　通譯生　專任六百七十六人」ニ改ム
附則
本令ハ公布ノ日ヨリ之ヲ施行ス

●地方法院支廳ノ名稱、位置及事務取扱區域中改正

大正十三年十二月
總令第七十三號

大正三年朝鮮總督府令第二十五號中左ノ通改正ス
第一號表公州ノ部中天安ノ項及同表咸興ノ部中永興ノ項ヲ削ル
同表大邱ノ部中盈德ノ項及蔚珍ノ項ヲ削リ安東、義城、慶州ノ三項ヲ左ノ如ク改ム

安東	江原道	安東、榮州、奉化、英陽、醴泉、鬱陵、蔚珍、三陟
義城	慶尙北道	義城、軍威、靑松
慶州		慶州、迎日、盈德

同表釜山ノ部中蔚山ノ項ヲ削リ馬山ノ項ヲ左ノ如ク改ム

馬山	慶尙南道	馬山、昌原、咸安

同表全州ノ部中錦山ノ項ヲ削リ南原ノ項ヲ左ノ如ク改ム

南原	全羅北道	南原、長水、淳昌

第三號表咸興地方法院元山支廳ノ項中「永興支廳」及同表大邱地方法院慶州支廳ノ項ヲ削ル
附則
本令ハ大正十三年十二月十五日ヨリ之ヲ施行ス
本令ニ依リ廢止シタル地方法院支廳ノ受理シタル事件ハ其ノ支廳ノ事務取扱區域ヲ所轄スル地方法院又ハ地方法院支廳ニ於テ受理シタルモノト看做ス

●地方法院出張所ノ名稱、位置及事務取扱區域表中改正

大正十三年十二月
總令第七十四號

大正三年朝鮮總督府令第五十二號中左ノ通改正ス
地方法院出張所ノ名稱、位置及事務取扱區域表中公州ノ部ニ左ノ一項ヲ加フ

天安		天安

同表咸興ノ部中定平ノ項ノ次ニ左ノ一項ヲ加フ

永興		永興

同表大邱ノ部中英陽ノ項ノ次ニ左ノ一項ヲ加フ

盈德		盈德

同表同部中三陟ノ項ノ次ニ左ノ一項ヲ加フ

蔚珍		蔚珍

同表釜山ノ部中梁山ノ項ノ次ニ左ノ一項ヲ加フ

蔚山		蔚山

同表全州ノ部中鎭安ノ項ノ次ニ左ノ一項ヲ加フ

錦山		錦山

附則
本令ハ大正十三年十二月十五日ヨリ之ヲ施行ス

第十一款　朝鮮總督府監獄

●朝鮮總督府監獄官制中改正

大正十三年十二月
勅令第四百二十號

朕朝鮮總督府監獄官制中改正ノ件ヲ裁可シ玆ニ之ヲ公布セシム
朝鮮總督府監獄官制中左ノ通改正ス
第三條中「典獄補　專任八人」ヲ典獄補　專任六人」ニ、「看守長　技手　通譯生　專任百三十三人」ヲ「看守長　技手　通譯生　專任百二十人」ニ改ム
附則
本令ハ公布ノ日ヨリ之ヲ施行ス

●奏任及判任待遇朝鮮總督府監獄職員定員

大正十三年十二月
總令第八十六號

奏任及判任待遇朝鮮總督府監獄職員定員左ノ通定ム

保健技師	二十八人
保健技手	二十一人
教誨師	六人
教師	十一人
藥劑師	十四人
作業技手	千六百七十七人
看守	六十二人
女監取締	

教習中ノ看守ハ定員外トス
附則
本令ハ發布ノ日ヨリ之ヲ施行ス
大正九年朝鮮總督府令第七十號ハ之ヲ廢止ス

●監獄及監獄分監ノ名稱、位置中改正

大正十三年十二月
總令第七十八號

明治四十三年朝鮮總督府令第十一號中左ノ通改正ス
別表中「永登浦刑務所　京畿道始興郡永登浦面」、「咸興刑務所江陵支所　江原道江陵郡江陵面」及「木浦刑務所濟州支所　全羅南道濟州島濟州面」ヲ削ル
附則
本令ハ發布ノ日ヨリ之ヲ施行ス

第十三款　朝鮮總督府營林廠

●朝鮮總督府營林廠官制中改正

大正十三年十二月
勅令第四百十六號

朕朝鮮總督府營林廠官制中改正ノ件ヲ裁可シ玆ニ之ヲ公布セシム

朝鮮總督府營林廠官制中左ノ通改正ス

第二條中「技師　專任七人」ヲ「技師　專任六人」ニ、「書記　專任二十一人」ヲ「書記　專任十八人」ニ、「技手　專任六十四人」ヲ「技手　專任五十四人」ニ、「森林主事　專任六十人」ヲ「森林主事　專任五十一人」ニ改ム

附則

本令ハ公布ノ日ヨリ之ヲ施行ス

●朝鮮總督府營林廠事務分掌規程中改正

大正十四年二月
總訓第八號

朝鮮總督府營林廠

朝鮮總督府營林廠事務分掌規程中左ノ通改正ス

第二條第七號　削除

第三條第七號ヲ左ノ如ク改ム

七　林産物ノ處分ニ關スル事項

●朝鮮總督府營林廠及營林廠出張所ノ名稱、位置及分掌區域中改正

大正十四年三月
總令第八號

大正四年朝鮮總督府令第百七號中左ノ通改正ス

龍山營林廠出張所ノ項ヲ削ル

附則

本令ハ發布ノ日ヨリ之ヲ施行ス

第十七款　朝鮮總督府勸業模範場

●朝鮮總督府勸業模範場官制中改正

大正十三年十二月
勅令第四百二十二號

朕朝鮮總督府勸業模範場官制中改正ノ件ヲ裁可シ玆ニ之ヲ公布セシム

朝鮮總督府勸業模範場官制中左ノ通改正ス

第二條中「技師　專任十五人」ヲ「技師　專任十人」ニ、「屬　專任十人」ヲ「屬　專任七人」ニ、「技手　專任三十人」ヲ「技手　專任二十一人」ニ改ム

附則

本令ハ公布ノ日ヨリ之ヲ施行ス

●同上

大正十四年三月
勅令第四十二號

朕朝鮮總督府勸業模範場官制中改正ノ件ヲ裁可シ玆ニ之ヲ公布セシム

朝鮮總督府勸業模範場官制中左ノ通改正ス

第二條中「技師　專任十人」ヲ「技師　專任十一人」ニ、「技手　二十一人」ヲ「技手　專任二十二人」ニ改ム

附則

本令ハ大正十四年四月一日ヨリ之ヲ施行ス

●朝鮮總督府勸業模範場事務分掌規程中改正

大正十三年十二月
總訓第三十八號

朝鮮總督府勸業模範場長

朝鮮總督府勸業模範場事務分掌規程中左ノ通改正ス

第一條中「園藝支場ヲ蠶島ニ、牧羊支場ヲ洗浦ニ、」ヲ削ル

第二條第四項及第五項ヲ削ル

第十八款　朝鮮總督府中央試驗所

●朝鮮總督府中央試驗所官制中改正

大正十三年十二月
勅令第四百二十三號

朕朝鮮總督府中央試驗所官制中改正ノ件ヲ裁可シ玆ニ之ヲ公布セシム

朝鮮總督府中央試驗所官制中左ノ通改正ス

第二條中「技師　專任九人」ヲ「技師　專任六人」ニ、「屬　專任二人」ヲ「屬　專任一人」ニ、「技手　專任十四人」ヲ「技手　專任九人」ニ改ム

附則

本令ハ公布ノ日ヨリ之ヲ施行ス

第十九款　朝鮮總督府獸疫血清製造所

●朝鮮總督府獸疫血清製造所官制中改正

大正十三年十二月
勅令第四百二十五號

朕朝鮮總督府獸疫血清製造所官制中改正ノ件ヲ裁可シ玆ニ之ヲ公布セシム

朝鮮總督府獸疫血清製造所官制中左ノ通改正ス

第二條中「屬　技手」專任十人」ヲ「屬　技手」專任八人」ニ改ム

附則

本令ハ公布ノ日ヨリ之ヲ施行ス

第二十款　朝鮮總督府水産試驗場

●朝鮮總督府水産試驗場官制中改正

大正十三年十二月
勅令第四百二十四號

朕朝鮮總督府水産試驗場官制中改正ノ件ヲ裁可シ玆ニ之ヲ公布セシム

朝鮮總督府水産試驗場官制中左ノ通改正ス

第二條中「技手　專任十六人」ヲ「技手　專任十二人」ニ改ム

附則

本令ハ公布ノ日ヨリ之ヲ施行ス

第二十一款　朝鮮總督府林業試驗場

●朝鮮總督府林業試驗場官制中改正

大正十三年十二月
勅令第四百十七號

朕朝鮮總督府林業試驗場官制中改正ノ件ヲ裁可シ玆ニ之ヲ公布セシム

朝鮮總督府林業試驗場官制中左ノ通改正ス

第二條中「技師　專任四人」ヲ「技師　專任三人」ニ「技手　專任十六人」ヲ「技手　專任十三人」ニ改ム

附則

本令ハ公布ノ日ヨリ之ヲ施行ス

●同上

大正十四年五月
勅令第二百九號

朕朝鮮總督府林業試驗場官制中改正ノ件ヲ裁可シ玆ニ之ヲ公布セシム

朝鮮總督府林業試驗場官制中左ノ通改正ス

第二條中「技師　專任三人」ヲ「技師　專任四人」ニ「技手　專任十三人」ヲ「技手　專任十四人」ニ改ム

附則

本令ハ公布ノ日ヨリ之ヲ施行ス

第二十二款　朝鮮總督府各學校

●朝鮮總督府諸學校官制中改正

大正十四年四月
勅令第八十八號

朕朝鮮總督府諸學校官制中改正ノ件ヲ裁可シ玆ニ之ヲ公布セシム

朝鮮總督府諸學校官制中左ノ通改正ス

第二條　朝鮮總督府ノ師範學校及實業學校ハ左ノ如シ

京城師範學校
京城工業學校

第四條　削除

第六條中「中學校、高等普通學校、女子高等普通學校」、「主事」及「訓導　判任」ヲ削リ同條第二項ヲ左ノ如ク改ム

前項職員ノ外師範學校ニ主事及訓導ヲ置ク訓導ハ判任トス

第八條中「、中學校、高等普通學校及女子高等普通學校」ヲ削ル

第九條中「、中學校、高等普通學校、女子高等普通學校」ヲ削ル

第十三條中「附屬ノ小學校又ハ普通學校ヲ置キタル學校」ヲ「師範學校」ニ改ム

第十四條中「、高等普通學校又ハ女子高等普通學校」ヲ削ル

別表ヲ左ノ如ク改ム

（別表）

朝鮮總督府諸學校職員定員表

	學校長	教授	教諭	助教授	訓導	書記
京城法學專門學校	一人	六人		三人		二人
京城醫學專門學校		八人		三人		二人
京城高等工業學校		十一人		十人		二人
水原高等農林學校		九人		七人		二人
京城高等商業學校	一人	九人		四人		二人
京城師範學校	一人		二十五人		三十一人	三人
京城工業學校			十三人			一人

附則

本令ハ公布ノ日ヨリ之ヲ施行ス

本令施行ノ際朝鮮總督府ノ中學校、高等普通學校、女子高等普通學校又ハ實業學校（京城工業學校ヲ除ク）ノ學校長、教諭又ハ書記ノ職ニ在ル者別ニ辭令ヲ發セラレサルトキハ各朝鮮ニ於ケル公立ノ中學校、高等普通學校、女子高等普通學校又ハ實業學校ノ學校長、教諭又ハ書記ニ同官等俸給ヲ以テ任セラレタルモノトス

本令施行ノ際朝鮮總督府ノ高等普通學校ノ教諭ニシテ現ニ休職ノ者別ニ辭令ヲ發セラレサルトキハ休職ノ儘公立ノ高等普通學校ノ教諭ニ同官等俸給ヲ以テ任セラレタルモノトス

●同上

大正十四年五月
勅令第百九十九號

朕朝鮮總督府諸學校官制中改正ノ件ヲ裁可シ玆ニ之ヲ公布セシム

朝鮮總督府諸學校官制中左ノ通改正ス

別表中京城師範學校ノ項教諭ノ欄「二十五人」ヲ「二十八人」ニ改ム

附則

本令ハ公布ノ日ヨリ之ヲ施行ス

●京城帝國大學官制中改正

大正十三年十二月
勅令第四百二十一號

朕京城帝國大學官制中改正ノ件ヲ裁可シ玆ニ之ヲ公布セシム

京城帝國大學官制中左ノ通改正ス

第四條中「教授　專任十五人」ヲ「教授　專任十四人」ニ改ム

附則

本令ハ公布ノ日ヨリ之ヲ施行ス

●同上

大正十四年四月
勅令第百三十九號

朕京城帝國大學官制中改正ノ件ヲ裁可シ玆ニ之ヲ公布セシム

京城帝國大學官制中左ノ通改正ス

第一條中「書記　專任二人」ヲ「書記　專任三人」ニ改ム

第四條中「教授　專任十四人」ヲ「教授　專任十八人」ニ、「助教授　專任二人」ヲ「助教授　專任一人」ニ改ム

附則

本令ハ公布ノ日ヨリ之ヲ施行ス

第二十三款　陸海軍

●憲兵條例中改正

大正十四年二月
勅令第十五號

朕憲兵條例中改正ノ件ヲ裁可シ玆ニ之ヲ公布セシム

憲兵條例中左ノ通改正ス

第三條中「要塞地帶ニ關スル法令」ヲ「要塞地帶及關東州防禦營造物地帶ニ關スル法令」ニ改ム

第八條中「憲兵隊司令部副官」ヲ「憲兵隊副官」ニ、「憲兵隊司令部附尉官」ヲ「憲兵隊司令部附佐尉官」ニ改ム

第十條　憲兵司令官ハ憲兵諸部隊ヲ統轄シ憲兵司令部ノ事務ヲ總理ス

第十一條　憲兵司令官ハ憲兵諸部隊ノ軍紀、風紀、訓練、教育及職務服行ヲ檢閲スヘシ

第十一條ノ二　朝鮮憲兵隊司令官ハ憲兵司令官ニ隷シ朝鮮ニ於ケル憲兵隊ヲ統轄シ朝鮮憲兵隊司令部ノ事務ヲ總理ス

第十三條中「朝鮮憲兵隊司令部附尉官」ヲ「朝鮮憲兵隊司令部附佐尉官」ニ改ム

第十四條中「朝鮮憲兵隊司令部副官」ヲ「朝鮮憲兵隊副官」ニ改ム

附則

本令ハ公布ノ日ヨリ之ヲ施行ス

●憲兵補規程中改正

大正十四年二月
陸令第二號

憲兵補規程中左ノ通改正ス

第二條第十七條中「朝鮮憲兵隊司令官」ヲ「憲兵司令官」ニ改ム

第十一條　憲兵補ハ當初四等憲兵補ニ採用ス但シ經歷及技能ニ依リ三等以上ノ憲兵補ニ採用スルコトヲ得

附則

本令ハ公布ノ日ヨリ之ヲ施行ス

●憲兵隊管區別表改正

大正十四年四月
陸令第十五號

大正八年陸軍省令第二十五號憲兵隊管區別表左ノ通改正ス

（別表）

憲兵隊管區表

隊名	管區
東京憲兵隊	第一師管（山梨縣、神奈川縣ヲ除ク）
横濱憲兵隊	山梨縣、神奈川縣
仙臺憲兵隊	第二師管
名古屋憲兵隊	第三師管
大阪憲兵隊	第四師管

兵隊	廣島憲兵隊	第五師管
	熊本憲兵隊	第六師管
	旭川憲兵隊	第七師管
	弘前憲兵隊	第八師管
	金澤憲兵隊	第九師管
	姫路憲兵隊	第十師管
	善通寺憲兵隊	第十一師管
	久留米憲兵隊	第十二師管
	宇都宮憲兵隊	第十四師管
	京都憲兵隊	第十六師管
	臺灣憲兵隊	臺灣
	關東憲兵隊	南滿洲
朝鮮憲兵隊	京城憲兵隊	京畿道、黃海道、江原道通川郡、高城郡、襄陽郡、江陵郡、三陟郡、蔚珍郡ヲ除ク
	大邱憲兵隊	忠清北道、忠清南道、慶尙南道、慶尙北道、全羅北道、全羅南道
	平壤憲兵隊	平安南道、平安北道
	咸興憲兵隊	咸鏡南道、江原道ノ內通川郡、高城郡、襄陽郡、江陵郡、三陟郡、蔚珍郡
	羅南憲兵隊	咸鏡北道

附則

本令ハ大正十四年五月一日ヨリ之ヲ施行ス

●憲兵練習所令

大正九年八月
勅令第二百四十號
改正　大正一四年二第一六號

朕憲兵練習所條例改正ノ件ヲ裁可シ玆ニ之ヲ公布セシム

憲兵練習所令

第一條　憲兵練習所ハ憲兵科士官ト爲スヘキ學生ヲ教育シ憲兵科下士及上等兵タル學生ニ憲兵ノ本務ニ關スル學術ヲ修得セシムル所トス

第二條　學生ノ教育綱領ハ陸軍大臣ノ認可ヲ受ケ憲兵司令官之ヲ定ム

第三條　憲兵練習所ニ左ノ職員ヲ置ク

所長
副官
教官
主計
軍醫
下士、判任文官

第四條　所長ハ憲兵司令官ニ隷シ所務ヲ總理ス

第五條　副官ハ所長ノ命ヲ承ケ庶務ヲ掌ル

第六條　教官ハ所長ノ命ヲ承ケ各科目ノ教授ヲ擔任ス

第七條　主計及軍醫ハ所長ノ命ヲ承ケ各其ノ擔任ノ業務ヲ掌ル

第八條　下士及判任文官ハ上官ノ命ヲ承ケ服務ス

第九條　學生ハ左ノ三種ニ之ヲ區別ス

甲種學生
乙種學生
丙種學生

第十條　甲種學生ハ陸軍補充令第十四條ニ規定スル憲兵科士官候補者ヲ以テ之ニ充ツ

乙種學生ハ陸軍補充令第十四條ノ二ニ規定スル憲兵科少尉候補者ヲ以テ之ニ充ツ

丙種學生ハ憲兵下士及憲兵下士ノ候補者タル憲兵上等兵ヲ以テ之ニ充ツ

第十一條　甲種及丙種學生ノ修業期間ハ十月トシ九月ヨリ翌年六月ニ至ル

乙種學生ノ修業期間ハ一年トシ七月ヨリ翌年六月ニ至ル

第十二條　丙種學生ノ人員及入學期日ハ憲兵司令官陸軍大臣ノ認可ヲ受ケ朝鮮憲兵隊司令官又ハ憲兵隊長ニ之ヲ告達ス

第十三條　丙種學生分遣ノ告達アリタルトキハ朝鮮憲兵隊司令官又ハ憲兵隊長ハ修業ニ適當ナル者ヲ選定シ入學期日十五日前迄ニ其ノ官等級氏名表ニ其ノ考科表寫上等兵ニ身上明ヲ添ヘ憲兵司令官ニ之ヲ送付スヘシ細簿寫

第十四條　學生ハ所外ニ居任セシム但シ時宜ニ依リ所內ニ宿泊セシムルコトヲ得

下士上等兵ノ兵器及被服ハ所屬隊ヨリ之ヲ携行セシム

學生ノ修業ニ要スル兵器、圖書、器具及消耗品ハ之ヲ貸付シ又ハ支給スルコトヲ得

第十五條　學生ノ願屆其ノ他業務ニ關スル諸件ハ所長ノ管理ニ屬ス

第十六條　學生ハ情願ヲ以テ退學スルコトヲ得ス

第十七條　學生中學生タルニ適セサル者アルトキハ所長其ノ事由ヲ具シ憲兵司令官ニ上申シ甲種及乙種學生ニ在リテハ憲兵司令官之ヲ陸軍大臣ニ上申シ陸軍大臣之ヲ退學セシメ丙種學生ニ在リテハ憲兵司令官陸軍大臣ノ認可ヲ受ケ之ヲ退學セシム

第十八條　學生卒業ノ期ニ至リタルトキハ所長ハ考科列序ヲ定メ憲兵司令官ヲ經テ陸軍大臣ノ認可ヲ受ケ卒業者ニ卒業證書ヲ付與シ所長原所管部隊ニ之ヲ歸還セシム

第十九條　憲兵司令官ハ陸軍大臣ノ認可ヲ受ケ臨時ニ憲兵將校以下ヲ本所ニ召集シ所要ノ期間之ニ必要ナル學術ヲ修メシムルコトヲ得

附則

本令ハ大正九年八月十日ヨリ之ヲ施行ス

大正九年入學セシムヘキ乙種學生ニ在リテハ大正九年十二月入學セシム

第二章　官等等級俸給

●高等官官等俸給令中改正

大正十三年八月
勅令第百八十七號

朕高等官官等俸給令中改正ノ件ヲ裁可シ玆ニ之ヲ公布セシム

高等官官等俸給令中左ノ通改正ス

第八條中「法制局長官」ノ次ニ「各省政務次官ヲ、「統計局長」ノ次ニ「各省參與官」ヲ加ヘ「各省參事官」ヲ削ル

第九條ノ二中「三年以上」ヲ「三年以上（各省參與官ニ在リテハ二年以上）」ニ改ム

別表第一表各省ノ部中各省大臣ノ項ノ次ニ各左ノ一項ヲ加フ

	政務次官	同上							

同表各省ノ部中各省次官ノ項ノ次ニ各左ノ一項ヲ加ヘ參事官ノ項ヲ削ル

	參與官								

附則

本令ハ公布ノ日ヨリ之ヲ施行ス

●同上

大正十三年九月
勅令第二百五號

朕高等官官等俸給令中改正ノ件ヲ裁可シ玆ニ之ヲ公布セシム

高等官官等俸給令中左ノ通改正ス

第十四條中「農商務事務官」ノ次ニ「農商務省小作官」ヲ加フ

附則

本令ハ公布ノ日ヨリ之ヲ施行ス

●同上

大正十三年九月
勅令第二百十七號

朕高等官官等俸給令中改正ノ件ヲ裁可シ玆ニ之ヲ公布セシム

高等官官等俸給令中左ノ通改正ス

第十四條中「府縣事務官」ヲ削ル

第十五條中「警視廳消防部長」ノ次ニ「道廳府縣小作官」ヲ加フ

附則

本令ハ公布ノ日ヨリ之ヲ施行ス

●同上

大正十三年十月
勅令第二百三十二號

朕高等官官等俸給令中改正ノ件ヲ裁可シ玆ニ之ヲ公布セシム

高等官官等俸給令中左ノ通改正ス

第十四條中「關東廳醫院醫長」ノ次ニ「關東廳海務局技師」ヲ加フ

第十五條中「關東廳海務局技師」ヲ削ル

附則

本令ハ公布ノ日ヨリ之ヲ施行ス

●同上

大正十三年十一月
勅令第二百七十六號

朕高等官官等俸給令中改正ノ件ヲ裁可シ玆ニ之ヲ公布セシム

高等官官等俸給令中左ノ通改正ス

第八條中「航空局次長」及「遞信監察官」ヲ削ル

第十四條中「遞信監察官　臨時電信電話建設局書記官　航空局書記官　航空官」ヲ「航空官　臨時電信電話建設局書記官」ニ改ム

別表第一表遞信省ノ部中遞信監察官ノ項及航空局次長ノ項ヲ削ル

附則

本令ハ公布ノ日ヨリ之ヲ施行ス

●同上

大正十三年十二月
勅令第四百號

朕高等官官等俸給令中改正ノ件ヲ裁可シ玆ニ之ヲ公布セシム

高等官官等俸給令中左ノ通改正ス

第八條中「各廳技師　山林技師」ヲ「各廳技師」ニ、「印刷局長　拓殖事務局長　統計局長」ヲ「內閣拓殖局長　內閣統計局長　內閣印刷局長」ニ、「山林事務官」ヲ「營林局事務官」ニ、「鑛務署長」ヲ「鑛山監督局長」ニ、「北海道廳內務部長　北海道廳土木部長」ヲ「北海道廳部長　內務部長、土木部長タルモノ」ニ改メ「海軍法務官　高等軍法會議法務官タル者」ノ次ニ「製鐵所理事　總務部長タルモノ」ヲ加ヘ「復興局技監」、「製鐵所次長」、「臨時平和條約事務局部長」、「內務監察官」、「維新史料編纂事務局長」、「特許局次長」、「臨時議院建築局理事」、「鐵道監察官」及「警察講習所長」ヲ削ル

第十條第三項中「三十八人」ヲ「五十九人」ニ改メ同條第一項ヲ削ル

第十四條中「印刷局書記官」ヲ「內閣拓殖局書記官　內閣統計局書記官　內閣印刷局書記官」ニ、「山林事務官」ヲ「營林局事務官」ニ、「鑛務官」ヲ「鑛山監督局書記官」ニ、「警視廳府縣官房主事　警視廳消防部長　警視廳書記官　北海道廳部長　各府縣書記官」ニ改メ「秘關事務官」ノ次ニ「植物檢査官　秘關港務官　港務部長タルモノ」ヲ、「各廳技師」ノ次ニ「地方技師」ヲ加ヘ「拓殖事務局書記官」、「統計局書記官」、「統計局統計官」、「臨時震災救護事務局書記官」、「臨時震災救護事務局事務官」、「各省參事官」、「對支文化事務局事務官」、「內務監察官」、「明治神宮造營局書記官」、「大藏省主計官」、「理財局書記官」、「文部省事務官」、「山林技師」、「鑛務技師」、「植物檢査官」、「鐵道監察官」及「港務官　港務部長タルモノ」ヲ削ル

			拓殖局長						
			統計局長						

同表外務省ノ部中臨時平和條約事務局部長ノ項ヲ削ル

同表內務省ノ部中內務監察官ノ項、復興局技監ノ項及警察講習所長ノ項ヲ削ル

同表大藏省ノ部中海外駐劄財務官ノ項ヲ左ノ如ク改ム

	海外駐劄財務官	同上							

同部中稅關長ノ項ノ次ニ左ノ如ク加ヘ臨時議院建築局理事ノ項ヲ削ル

				稅關港務官　港務部長タルモノヲ除ク	同上	同上	同上		
				稅關醫官	同上	同上	同上		
				稅關獸醫官	同上	同上	同上		

同表司法省ノ部中檢事ノ項ヲ左ノ如ク改ム

檢事	同上	同上							

同表文部省ノ部中維新史料編纂事務局長ノ項ヲ削ル

同表農商務省ノ部中「山林技師」ヲ「營林局事務官」ニ、「鑛務署長」ヲ「鑛山監督局長」ニ、「製鐵所次長」ヲ「製鐵所理事　總務部長タルモノ」ニ改メ特許局次長ノ項ヲ削ル

第十五條中「明治神宮造營局主事」ヲ「明治神宮造營局事務官」ニ、「山林副事務官」ヲ「農商務省山林事務官　營林局山林事務官　營林署山林事務官」ニ、「警視廳消防部長　道廳府縣小作官」ヲ「警視廳事務官　警視廳警視　北海道廳事務官　北海道廳警視　北海道廳小作官　地方事務官　地方警視　地方小作官」ニ改メ「陸軍編修」ヲ削ル

別表第一表內閣ノ部中拓殖事務局長ノ項及統計局長ノ項ヲ削リ恩給局長ノ項ノ次ニ左ノ如ク加フ

同表鐵道省ノ部中鐵道監察官ノ項ヲ削ル
同表警視廳ノ部中理事官ノ項及警視ノ項ヲ削ル

内務部長、部長土木部長タルモノ	

同表北海道廳ノ部中内務部長ノ項及土木部長ノ項ヲ左ノ如ク改メ支廳長ノ項、理事官ノ項及警視ノ項ヲ削ル

同表府縣ノ部中理事官ノ項、警視ノ項、港務官ノ項、港務醫官ノ項及港務獸醫官ノ項ヲ削ル

別表第四表中「警察講習所長奏任タルモノ」ヲ削ル

別表第五表中「鑛務署長」ヲ「鑛山監督局長」ニ改メ「稅關醫官　稅關獸醫官　陸軍軍醫　陸軍獸醫　奏任タルモノ」ヲ「稅關醫官　稅關獸醫官　陸軍軍醫　陸軍獸醫　奏任タルモノ」ニ、「港務官」ヲ「稅關港務官」ニ改メ海外駐劄財務官奏任タルモノノ項、「港務醫官　港務獸醫官」ヲ「港務醫官　港務獸醫官」ニ、「北海道廳支廳長」及「廳府縣警視　廳府縣理事官」ヲ「北海道廳支廳長」及「廳府縣警視　廳府縣理事官」ニ改ム

附　則

本令ハ公布ノ日ヨリ之ヲ施行ス

本令施行ノ際警視廳消防部長又ハ警視廳理事官ヨリ警視廳事務官ニ、北海道廳支廳長又ハ北海道廳理事官ヨリ北海道廳事務官ニ、各府縣ノ理事官ヨリ地方事務官ニ、各府縣ノ警視ヨリ地方警視ニ任セラルル者ハ本令ノ規定ニ拘ラス從前受ケタル俸給額ト同一ノ俸給ヲ受タルモノトス

●同　上

大正十三年十二月
勅令第四百五十六號

朕高等官官等俸給令中改正ノ件ヲ裁可シ玆ニ之ヲ公布セシム

高等官官等俸給令中改正ノ件

第八條中「樺太廳支廳長ノ次ニ「樺太廳警長ノ次ニ「臺灣總督府各局長」ヲ加ヘ「朝鮮總督府各部長」ヲ「朝鮮總督府各部長」ニ「臺灣總督府參事官」ヲ「臺灣總督府參事官　臺灣總督府各局長　臺灣總督府專賣局長　臺灣總督府交通局長　臺灣總督府秘書官　臺灣總督府理事」ニ改メ「關東廳事務總長」、「關東廳法院檢察官」、「朝鮮總督府參事官」、「朝鮮總督府監察官」、「臺灣總督府知事」、「關東廳遞信局長」及「關東廳醫院醫長」ヲ削ル

第十四條中「臺灣總督府廳長」ノ次ニ「臺灣總督府地方技師」ヲ加ヘ「臺灣總督府鐵道部參事官」ヲ「臺灣總督府交通局參事官」ニ、「臺灣總督府專賣局參事」ヲ「臺灣總督府專賣局參事」ニ、「南洋廳各部長」ヲ「南洋廳書記官」ニ改メ「朝鮮總督府參事官」、「朝鮮總督府監察官」、「朝鮮總督府稅關事務官」、「臺灣總督府事務官」ヲ「臺灣總督府事務官」ニ、「臺灣總督府財務局事務官」、「臺灣總督府海事官」、「臺灣總督府稅關監視官」、「臺灣總督府通信技師」及「關東廳參事官」ヲ削ル

第十五條中「樺太廳支廳長ノ次ニ「樺太廳警視」ヲ加ヘ「臺灣總督府鐵道部事務官補」ヲ「臺灣總督府專賣局副參事」ニ、「臺灣總督府專賣局副事務官」ヲ「臺灣總督府專賣局副參事」ニ、「臺灣總督府港務官」ヲ「臺灣總督府港務醫官」ヲ、「臺灣總督府州理事官」ヲ「臺灣總督府地方理事官モノヲ除ク」ニ、「臺灣總督府鐵道部參事官」ヲ「臺灣總督府專賣局副參事」ニ、「臺灣總督府專賣局翻譯官」ヲ「臺灣總督府專賣局翻譯官」ニ、「臺灣總督府遞信局事務官」ヲ「臺灣總督府遞信局事務官」ニ、「臺灣總督府遞信局書記官」ヲ「臺灣總督府遞信事務官」ニ、「臺灣總督府廳理事官」ヲ「臺灣總督府廳理事官」ニ、「臺灣總督府醫院醫官」ヲ「臺灣總督府醫院事務官」ニ、「臺灣總督府郡守」ヲ「臺灣總督府市尹タルモノヲ除ク」ニ、「臺灣總督府市理事官」ヲ「關東廳醫院藥劑官」ヲ削ル

別表第一表朝鮮總督府ノ部中「各部長」ヲ「鐵道部長」及「南洋廳醫院藥劑官」ヲ削ル

第十六條中「臺灣總督府典獄補」ヲ「臺灣總督府ノ項ヲ左ノ如ク改メ支廳長ノ項、理事官ノ項及警視ノ項ヲ削ル

同表臺灣總督府ノ部中各廳技師ノ項ヲ左ニ二項ヲ加フ

交通局總長	同	上							
交通局理事	同	上	同	上					

同表同部中「參事官」ヲ「事務官」ニ、「稅關長　同上　同上」ヲ「稅關長　同上」ニ、「市尹　臺北市尹　地方理事官　臺北市尹」ヲ「市尹　臺北市尹タルモノ」ニ改ム

同表關東廳ノ部中各局長ノ項ノ次ニ左ノ一項ヲ加フ

財務部長	同	上							

同表同部中遞信局長ノ項ヲ左ノ如ク改ム

遞信局長	同	上							

同表同部中事務總長ノ項、法院檢察官ノ項及醫院醫長ノ項ヲ削ル

別表第五表中「臺灣總督府稅關長　奏任タルモノ」ヲ「臺灣總督府稅關長　奏任タルモノ」ニ、「臺灣總督府交通局理事　臺北市尹　奏任タルモノ」ヲ「臺灣總督府交通局理事　臺北市尹タルモノ」ニ、「臺灣總督府市尹　臺北市尹　奏任タルモノ」ヲ「臺灣總督府商業專門學校長　關東廳財務部長　關東廳遞信局長　臺灣總督府商業專門學校長　關東廳遞信局長　臺灣總督府鐵道部參事官　臺灣總督府專賣局參事官　臺灣總督府專賣局副參事　臺灣總督府專賣局副事務官　臺灣總督府專賣局翻譯官　臺灣總督府遞信局事務官　臺灣總督府遞信局書記官　臺灣總督府遞信事務官　臺灣總督府廳理事官　臺灣總督府醫院事務官　臺灣總督府郡守　臺灣總督府市尹　臺北市尹タルモノ　奏任タルモノ」ニ改ム

附　則

本令ハ公布ノ日ヨリ之ヲ施行ス

●同　上

大正十四年三月
勅令第二十二號

朕高等官官等俸給令中改正ノ件ヲ裁可シ玆ニ之ヲ公布セシム

高等官官等俸給令中改正

第十四條中

農商務事務官	農商務省小作官	保險事務官	輸出品監督官	營林局事務官	特許局事務官	鑛山監督局書記官	製鐵所參事	製鐵所副參事	

大正十四年三月
勅令第四十四號

朕高等官官等俸給令中改正ノ件ヲ裁可シ玆ニ之ヲ公布セシム

高等官官等俸給令中改正

「農商務事務官　農林省統計官　農林省小作官　營林局事務官　水產講習所教授　商工事務官　商工省統計官　保險事務官　輸出品監督官　特許局事務官　鑛山監督局書記官　製鐵所參事　製鐵所副參事」

| | | | | | | | | |

附　則

本令ハ公布ノ日ヨリ之ヲ施行ス

本令施行ノ際現ニ商船學校ノ教授ニシテ東京高等商船學校教授ニ任セラレタル者ノ商船學校教授トシテノ高等官三等俸給令第十條第二項ノ規定ノ適用ニ付テハ之ヲ東京高等商船學校教授トシテノ高等官三等ノ在職ト看做ス

本令施行ノ際現ニ商船學校教授ニシテ高等官二等ニ在ル者ヲ東京高等商船學校教授ニ任スル場合ニ於テハ之ヲ高等官二等ニ敍スルコトヲ得

●同　上

大正十四年四月
勅令第百四十六號

朕高等官官等俸給令中改正ノ件ヲ裁可シ玆ニ之ヲ公布セシム

高等官官等俸給令中左ノ通改正ス

第十四條中「關東廳醫院醫官」ヲ「關東廳醫院醫官」ニ改ム

第十五條中「關東廳醫院醫官」ヲ「關東廳醫院醫官」ニ改ム

附　則

本令ハ公布ノ日ヨリ之ヲ施行ス

●同　上

大正十四年五月
勅令第百七十三號

朕高等官官等俸給令中改正ノ件ヲ裁可シ玆ニ之ヲ公布セシム

高等官官等俸給令中左ノ通改正ス

第十四條中「北海道廳部長」ノ次ニ「北海道廳書記官」ヲ加フ

附　則

本令ハ公布ノ日ヨリ之ヲ施行ス

●同　上

大正十四年五月
勅令第百八十號

朕高等官官等俸給令中改正ノ件ヲ裁可シ玆ニ之ヲ公布セシム

高等官官等俸給令中左ノ通改正ス

第十四條中「臨時電信電話建設局事務官」ヲ「臨時電信電話建設局書記官」ニ改ム

第十五條中「臨時電信電話建設局事務官」ヲ「臨時電信電話建設局書記官」ニ改ム

附　則

本令ハ公布ノ日ヨリ之ヲ施行ス

●同　上

大正十四年五月
勅令第二百六號

朕高等官官等俸給令中改正ノ件ヲ裁可シ玆ニ之ヲ公布セシム

高等官官等俸給令中左ノ通改正ス

第八條中「稅關長」ヲ「理事稅關長」ニ改メ「國有財產整理局長」ヲ「營繕管財局長」ニ改メ

第十四條中「國有財產整理局書記官」ヲ「營繕管財局書記官」ニ改ム

第十五條中「臨時議院建築局事務官」ヲ「營繕管財局事務官」ニ改ム

別表第一表大藏省ノ部中「國有財產整理局長」ヲ「營繕管財局理事」ニ改ム

附　則

本令ハ公布ノ日ヨリ之ヲ施行ス

●判任官俸給令中改正

大正十三年十二月
勅令第四百五十七號

朕判任官俸給令中改正ノ件ヲ裁可シ玆ニ之ヲ公布セシム

判任官俸給令中左ノ通改正ス

第十五條中「官立大學事務官」ノ次ニ「產業組合事務官」ヲ加フ

附　則

本令ハ公布ノ日ヨリ之ヲ施行ス

●同　上

大正十四年五月
勅令第百八十六號

朕高等官官等俸給令中改正ノ件ヲ裁可シ玆ニ之ヲ公布セシム

高等官官等俸給令中左ノ通改正ス

第十四條中「臨時電信電話建設局書記官」ヲ削ル

第十五條中「臨時電信電話建設局事務官」ヲ削ル

附　則

本令ハ公布ノ日ヨリ之ヲ施行ス

●同　上

大正十四年五月
勅令第二百六號

朕高等官官等俸給令中改正ノ件ヲ裁可シ玆ニ之ヲ公布セシム

高等官官等俸給令中左ノ通改正ス

第八條中「稅關長」ヲ「理事稅關長」ニ改メ「國有財產整理局長」ヲ削ル

第十四條中「國有財產整理局書記官」ヲ「營繕管財局書記官」ニ改ム

第十五條中「臨時議院建築局事務官」ヲ「營繕管財局事務官」ニ改ム

別表第一表大藏省ノ部中「國有財產整理局長」ヲ「營繕管財局理事」ニ改ム

附　則

本令ハ公布ノ日ヨリ之ヲ施行ス

●判任官俸給令中改正

大正十三年十二月
勅令第四百五十七號

朕判任官俸給令中改正ノ件ヲ裁可シ玆ニ之ヲ公布セシム

判任官俸給令中左ノ通改正ス

第十條中「各鎭遞信書記補ヲ」「各鎭遞信書記補、臺灣總督府交通主事」ニ改ム

附　則

本令ハ公布ノ日ヨリ之ヲ施行ス

●宮內官官等俸給令中改正

大正十三年六月
皇令第十二號

朕宮內官官等俸給令中改正ノ件ヲ裁可シ玆ニ之ヲ公布セシム

宮內官官等俸給令中左ノ通改正ス

第十條第二號中「內舍人」及「東宮內舍人」ヲ削ル

附　則

本令ハ公布ノ日ヨリ之ヲ施行ス

第三章　諸給

第一款　手當

●朝鮮總督府及所屬官署職員朝鮮語奬勵規程中改正

大正十三年八月
總訓第十九號

朝鮮總督府及所屬官署

朝鮮總督府及所屬官署職員朝鮮語奬勵規程中左ノ通改正ス

第三條　朝鮮語奬勵試驗ハ之ヲ第一種試驗、第二種試驗及第三種試驗ニ分ツ第一種試驗ハ第二種試驗ノ、第二種試驗ハ第三種試驗ノ合格證書又ハ認定證書ヲ有スル者ニシテ所屬長官ノ推薦セル者ニ就キ、第三種試驗ハ各官署ノ長ノ推薦セル者ニ就キ之ヲ行フ

第七條　試驗ハ左ノ區別ニ依リ之ヲ行フ但シ必要アリト認ムルトキハ臨時ニ之ヲ行フコトアルヘシ

第一種試驗及第二種試驗　朝鮮總督府ニ於テ每年一回之ヲ行フ但シ必要アリト認ムルトキハ委員長ノ指定スル道ニ於テ之ヲ行フコトヲ得

第三種試驗　朝鮮總督府及道ニ於テ每年一回之ヲ行フ但シ必要アリト認ムルトキハ委員長ノ指定スル府道島ニ於テ之ヲ行フコトヲ得

試驗ノ期日ハ試驗委員長之ヲ定メ豫メ朝鮮總督府鐵道局職員特別任用令第四條ノ規定ニ依リテ朝鮮總督府鐵道局副參事ヲ同局參事ニ任用スル場合ニ於テハ明治三十六年勅令第二百八十五號ノ規定ヲ適用セス

朝鮮總督府鐵道局職員特別任用令第四條ノ規定ニ依リテ任用セラレタル朝鮮總督府鐵道局參事ハ之ヲ明治三十六年勅令第二百八十五號ニ規定スル特別文官トス

附　則

本令ハ公布ノ日ヨリ之ヲ施行ス

第三章　諸給

第一款　手當

總督府官報ヲ以テ公示スヘシ

第八條　試驗ノ程度及科目左ノ如シ

第一種試驗　朝鮮語ノ通譯ニ差支ナキ程度

一　解釋　朝鮮語國譯　國語鮮譯

二　譯文　朝鮮文國譯（諺文交リ文、漢文、熟語）　國文鮮譯（假名交リ文）

三　作文　諺文交リ通信文

四　對話　朝鮮語及國語ノ解釋

第二種試驗　朝鮮語ヲ以テ自己ノ意思ヲ發表スルニ差支ナキ程度

一　解釋　朝鮮語國譯　國語鮮譯

二　譯文　朝鮮文國譯（諺文交リ文）　國文鮮譯（假名交リ文）

三　書取　朝鮮語及國語ノ解釋

四　對話　朝鮮語及國語ノ解釋

第三種試驗　普通ノ朝鮮語ヲ解シ得ル程度

一　單語解釋　朝鮮語國譯　國語鮮譯

二　連語解釋　朝鮮語國譯　諺文ノ聽取又ハ譯記

三　書取　朝鮮語及國語ノ解釋

四　對話　朝鮮語及國語ノ解釋

第十一條第二項ヲ左ノ如ク改ム

前項ノ種別等級ハ第一種、第二種及第三種ニ分チ第一種及第二種ニ在リテハ各一等及二等トシ、第三種ニ在リテハ一等、二等及三等トス

第十二條中「甲種」ヲ「第一種」ニ改ム

別表ヲ左ノ如ク改ム

（別表）

朝鮮語奬勵手當月額表

種別	等級	手當月額
第一種	一等	五十圓
	二等	四十圓
第二種	一等	三十圓
	二等	二十圓

附　則

本令ハ公布ノ日ヨリ之ヲ施行ス

●同　上

大正十四年四月
勅令第九十七號

朕勤勉手當給與令中改正ノ件ヲ裁可シ玆ニ之ヲ公布セシム

勤勉手當給與令中左ノ通改正ス

第三種		一等 十五圓
	二等 十圓	
三等 五圓		

附　則

本令施行ノ際現ニ從前ノ規定ニ依リ左表上欄ノ手當ヲ受クル者ハ手當支給ノ殘期間各相當下欄ノ手當額ヲ受クルモノトス

甲種 一等	第一種 一等
甲種 二等	第二種 一等
甲種 三等	第二種 二等
乙種 一等	第三種 二等
乙種 二等	第三種 三等

●勤勉手當給與令中改正

大正十三年八月
勅令第百九十六號

朕勤勉手當給與令中改正ノ件ヲ裁可シ玆ニ之ヲ公布セシム

勤勉手當給與令中左ノ通改正ス

第一條第一號ノ次ニ左ノ一號ヲ加フ

一ノ二　復興局ニ於ケル工事ノ現業

同條第五號ノ次ニ左ノ一號ヲ加フ

五ノ二　遞信省ニ於ケル工事ノ現業

附　則

本令ハ公布ノ日ヨリ之ヲ施行ス

●同　上

大正十四年四月
勅令第九十七號

朕勤勉手當給與令中改正ノ件ヲ裁可シ玆ニ之ヲ公布セシム

勤勉手當給與令中左ノ通改正ス

第一條第九號中「朝鮮總督府專賣局」ヲ「朝鮮總督府鐵道局、朝鮮總督府專賣局」ニ改ム

附　則

本令ハ公布ノ日ヨリ之ヲ施行ス

●朝鮮總督府鐵道局勤勉手當支給規則

大正十四年四月
總訓第二十八號

朝鮮總督府鐵道局勤勉手當支給規則左ノ通定ム

第一條　朝鮮總督府鐵道局勤勉手當ノ支給ハ朝鮮總督府鐵道局ノ判任官、判任官待遇ヲ受クル者、囑託員、雇員及傭人ニシテ左ニ揭ケル現業ニ從事スルモノニハ本令ニ依リ勤勉手當ヲ支給ス

一　驛、機關區、檢車區、列車區、保線區、通信區及工事係ノ現業

二　倉庫現品ノ取扱、檢查及配給、構內巡視、電氣修繕工事、セメント檢查、靑寫、被服、印刷、製木、自動車運轉ノ現業

三　工場ノ現業

第二條　勤勉手當ハ左ノ四種ニ區別ス

一　線路夜間巡回手當

二　臨時出務手當

三　非番勤務手當

四　長時間勤務手當

第三條　線路方通常勤務時間外ニ於テ鐵道線路ノ夜間巡回ニ從事スルトキハ左ノ區分ニ依リ線路夜間巡回手當ヲ支給ス

區分	支給金額
自三月十六日自十一月十六日至十一月十五日至三月十五日	一時間ニ付 十五錢 二十錢

前項通常勤務時間ハ朝鮮總督府鐵道局長ノ定ムル所ニ依ル

第四條　現業從事員臨時業務處理ノ爲休日ニ臨時出務ヲ命セラレタル場合ニ於テハ左ノ區分ニ依リ臨時出務手當ヲ支給ス

區分	支給金額 判任官	雇員	傭人
三時間以上	三十錢	二十錢	十五錢
五時間以上	五十錢	四十錢	三十錢
七時間以上	七十錢	六十錢	四十五錢

第五條　當番、非番又ハ乘務割ニ依リ勤務スル月給雇員非番ノ日ニ服務スルトキハ左ノ區分ニ依リ非番勤務手當ヲ支給ス

區分	支給金額	
三時間以上	二十錢	
五時間以上	四十錢	
七時間以上	六十錢	

第六條　日勤者ニシテ驛員及列車區員ニ在リテハ十五時間以上、機關區員及檢車區員ニ在リテハ十三時間以上、機關車乘務員ニ在リテ庫內勤務十一時間以上引續キ勤務ニ服シタルトキハ左ノ區分ニ依リ長時間勤務手當ヲ支給ス但シ乘務時間ハ本手當ノ支給ヲ受クル時間ニ通算セス

區分	支給金額 判任官	雇員	傭人
午後十二時ヲ超ヘサルトキ	十八錢	十四錢	十一錢
午後十二時ヲ超ユルトキ	三十五錢	二十七錢	二十一錢

本手當ノ支給ヲ受クル者ニハ朝鮮總督府及所屬官署勤務手當支給規程ヲ適用セス

第七條　退官、退職又ハ休職等ノ者ニシテ事務引繼又ハ殘務整理ヲ命セラレ現業ニ從事スルトキハ前官又ハ前職相當ノ勤勉手當ヲ支給ス

第八條　日給ヲ受クル者ニ付テハ給料ノ三十日分ヲ以テ月額ト看做ス但シ日曜祝祭日ニ付給料ヲ受ケサル者ニ在リテハ給料ノ二十五日分ヲ以テ其ノ月額ト看做ス

第九條　忌引、亡父母ノ祭日又ハ公務ニ基ク傷痍、疾病等ヲ除クノ外私事ノ故障ニ因リ

一月中缺勤三日ヲ超エ又ハ二十四時間ヲ超エタル者ニハ勤勉手當ヲ減額シ又ハ之ヲ支給セサルコトヲ得

第十條　旅費又ハ歩格給金ヲ現業ニ從事スル者ニハ勤勉手當ヲ支給セス但シ特殊ノ事由アル場合ハ此ノ限ニ在ラス

第十一條　勤勉手當ノ年額ハ賞與金ト合シテ俸給、給料又ハ手當月額ノ七箇月分ヲ超ユルコトヲ得ス

第十二條　課所場長業務ノ狀況ニ依リ勤勉手當支給ノ必要ナシト認ムルトキハ勤勉手當ノ一部又ハ全部ヲ支給セサルコトヲ得

第十三條　前各條ノ手當ハ前月十六日ヨリ當月十五日ニ至ル分ヲ其ノ月二十八日ニ支給ス但シ支給スヘキ事由止ミタルトキハ便宜ノ日ニ於テ之ヲ支給スルコトヲ得

第十四條　判任官ノ待遇ヲ受クル者及囑託員ニハ判任官ノ定額ヲ支給ス

●樺太廳中學校教諭、樺太廳高等女學校教諭又ハ南洋廳公學校ノ訓導ニシテ舍監事務ニ從事スル者ノ手當給與ニ關スル件

大正十一年八月
勅令第三百七十九號

改正　大正一二年第四〇號、一三年第一九七號

朕樺太廳中學校教諭、樺太廳高等女學校教諭又ハ南洋廳公學校ノ訓導ニシテ舍監事務ニ從事スル者ノ手當給與ニ關スル件ヲ裁可シ玆ニ之ヲ公布セシム（總理、大藏大臣副署）

朝鮮若ハ臺灣ニ於ケル官立若ハ公立ノ學校、樺太廳中學校、樺太廳高等女學校又ハ南洋廳公學校ノ教員ニシテ舍監事務ニ從事スル者ニハ月額十五圓以內ノ手當ヲ給スルコトヲ得

朝鮮ノ公立ノ小學校又ハ普通學校ノ訓導ニシテ一週三十二時ヲ超エ教授ヲ擔任スル者亦同シ

前項手當ノ額及支給方法ハ朝鮮ニ在リテハ朝鮮總督、臺灣ニ在リテハ臺灣總督、樺太ニ在リテハ樺太廳長官、南洋ニ在リテハ南洋廳長官之ヲ定ム

附　則

本令ハ公布ノ日ヨリ之ヲ施行ス

大正十年勅令第二百九十五號ハ之ヲ廢止ス

●舍監事務ニ從事スル者等ニ給スヘキ手當額及支給方法ニ關スル件

大正十三年十一月
總令第六十八號

官公立學校ノ教諭ニシテ舍監事務ニ從事スル者及公立ノ小學校又ハ普通學校ノ訓導ニシテ一週三十二時ヲ超エ教授ヲ擔任スル者ニ給スヘキ手當ノ額及支給方法ニ關スル件左ノ通定ム

第一條　官公立學校ノ教諭ニシテ舍監事務ニ從事スル者ニ給スヘキ手當ハ高等官ニ在リテハ月額十圓、判任官ニ在リテハ月額七圓トス

第二條　公立ノ小學校又ハ普通學校ノ訓導ニシテ一週三十二時ヲ超エ教授ヲ擔任スル者ニ給スヘキ手當ノ額ハ左ノ區分ニ依ル

一　一週三十六時ヲ超エサル者　月額　五圓
二　一週三十六時ヲ超エ四十時ヲ超エサル者　月額　十圓
三　一週四十時ヲ超ユル者　月額　十五圓

第三條　特別ノ事情アルトキハ官立學校ニ在リテハ朝鮮總督、公立學校ニ在リテハ道知事前二條ノ額ニ依ラス手當ヲ支給スルコトヲ得但シ月額十五圓ヲ超ユルコトヲ得ス

第四條　手當ノ支給方法ニ關シテハ俸給支給ノ例ニ依ル

附　則

本令ハ發布ノ日ヨリ之ヲ施行ス

第二款　諸給

●宿舍料支給規程中改正

大正十三年六月
總訓第十一號

宿舍料支給規程中左ノ通改正ス

第九條ノ二　官署所在地ニ住宅ナキ爲官署所在地外ノ地ニ居住スルコトヲ許可シタル場合ニ於テハ本府ノ承認ヲ受ケ前條第一項但書ノ規定ヲ適用セサルコトヲ得

附　則

本令ハ大正十三年四月分ヨリ之ヲ適用ス但シ本令發布前退官又ハ死亡シタル者ハ此ノ限ニ在ラス

●同　上

大正十四年四月
總訓第十六號

宿舍料支給規程中左ノ通改正ス

第十二條中「遞信局長、」ノ下ニ「鐵道官署ニ關スルモノハ鐵道局長、專賣官署ニ關スルモノハ專賣局長、」ヲ加フ

●巡査宿舍料支給ニ關スル土地ノ等級中改正

大正十三年七月
總訓第十二號

巡査宿舍料支給ニ關スル土地ノ等級ヲ別表ノ通改正ス

附　則

本令ハ大正十三年七月分ヨリ之ヲ適用ス

（別表）

巡査宿舍料土地等級表

道區分	等級	駐在所	備考
京畿道	一等	京城	
	二等	仁川	
	三等	開城	
	四等	永登浦	
	五等	水原	
	六等	平澤	
忠清北道	一等	清州	
	二等	忠州	
	三等	永同	
	四等	沃川	
	五等	陰城	
	六等	槐山	
忠清南道	一等	大田	
	二等	公州	
	三等	江景	
	四等	鳥致院	
	五等	天安	
	六等	論山	
全羅北道	一等	全州	
	二等	群山	
	三等	金堤	
	四等	井邑	
	五等	扶安	
	六等	瑞山	
全羅南道	一等	光州	
	二等	木浦	
	三等	麗水	
	四等	羅州	
	五等	海南	
	六等	務安	
慶尙北道	一等	大邱	
	二等	安東	
	三等	慶州	
	四等	浦項	
	五等	金泉	
	六等	醴泉	
慶尙南道	一等	釜山	
	二等	馬山	
	三等	晋州	
	四等	統營	
	五等	固城	
	六等	巨濟	
全羅北道	一等	群山	
	二等	全州	
	三等	金堤	
	四等	井邑	
	五等	扶安	
	六等	瑞山	
忠清南道	一等	大田	
	二等	公州	
	三等	江景	
	四等	鳥致院	
	五等	天安	
	六等	論山	
慶尙北道	一等	大邱	
	二等	安東	
	三等	慶州	
	四等	浦項	
	五等	金泉	
	六等	醴泉	
慶尙南道	一等	釜山	
	二等	馬山	
	三等	晋州	
	四等	統營	
	五等	固城	
	六等	巨濟

| | | |

料支給規程中改正

大正十三年十二月
總訓第五十一號

朝鮮總督府及所屬官署賄料支給規程中左ノ通改正ス

第五條中「庶務部長」ヲ「總督官房會計課長」ニ改ム

被服代料支給規程別表中改正

大正十四年四月
總訓第三十二號

被服代料支給規程別表左ノ通改正シ大正十四年四月分ヨリ之ヲ適用ス

（別表）

	月額
營林廠森林主事	三圓
道森林主事	三圓
道警部補	四圓
稅關監吏	四圓

朝鮮總督府及所屬官署雇員規程中改正

大正十三年十二月
總訓第五十二號

朝鮮總督府及所屬官署雇員規程中左ノ通改正ス

第一條中、「營林廠及庶務部印刷所」ヲ「及營林廠」ニ、「之ヲ定メ朝鮮總督ノ認可ヲ受クヘシ」ヲ「之ヲ定ム」ニ改ム

第十六條中「庶務部長」ヲ「總督官房會計課長」ニ改ム

同上

大正十四年四月
總令第二十六號

朝鮮總督府及所屬官署雇員規程中左ノ通改正ス

第一條中、「遞信官署、」ノ下ニ「鐵道官署、」ヲ加フ

第十六條中「遞信局長、」ノ下ニ「鐵道官署ニ係ルモノハ鐵道局長、」ヲ加フ

附則

本令ハ發布ノ日ヨリ之ヲ施行ス

朝鮮總督府巡査及朝鮮總督府道巡査給與品及貸與品規則中改正

大正十三年七月
總令第四十號

朝鮮總督府巡査及朝鮮總督府道巡査給與品及貸與品規則中左ノ通改正ス

第二條　朝鮮總督府巡査及朝鮮總督府道巡査ニハ左ノ物品ヲ貸與ス但シ交通取締、水上警察若ハ消防ノ勤務ノ者又ハ國境警備ニ直接從事スル者ニハ刀及刀帶ニ代ヘ短刀及短刀帶ヲ貸與ス

帽徽章、肩章、刀、刀帶、外套及被服ノ鈕釦、外套縫革、手帖、捕繩、警笛、背負袋

前項ノ外交通取締、乘馬勤務又ハ水上警察ノ勤務ノ者ニハ「ヘルメツト形帽」ヲ、乘馬勤務ノ者ニハ拍車ヲ貸與ス

第三條中「道巡査ニハ」ノ次ニ「雨覆」ヲ加フ

第五條給與品員數、使用期限及支給期日ノ表帽ノ項及日覆ノ項ヲ左ノ如ク改ム

帽	一箇	新任者ニハ二箇	隔年五月三十日	四年
日覆	一箇	新任者ニハ二箇	隔年五月三十日	四年

同條同表下襟ノ項、冬手套ノ項及夏手套ノ項ヲ左ノ如ク改ム

下襟	一箇	新任者ニハ二箇	每年五月三十日 九月三十日	一年
冬手套	一組	新任者ニハ二組	每年九月三十日	一年
夏手套	一組	新任者ニハ二組	每年五月三十日	一年

附則

本令ハ發布ノ日ヨリ之ヲ施行ス

本令施行ノ際既ニ給與シタル現品ハ從前ノ規定ニ依リ所定ノ保存期間使用セシム

朝鮮總督府巡査及朝鮮總督府道巡査給與品及貸與品規則取扱手續中改正

大正十三年七月
總訓第十六號

朝鮮總督府巡査及朝鮮總督府道巡査給與品及貸與品規則取扱手續中左ノ通改正ス

第二號樣式中背負袋ノ項ノ次ニ左ノ二項ヲ加フ

ヘルメツト形帽	
雨覆	

（第三號樣式）

大正　年　月　日拜命

轉勤退職年月日	勤務部署名	文數 服	文數 外套	文數 帽	文數 靴	文數 文	官職	氏名
大正　年　月　日	特別勤務ノ命免年月日制服ノ著用ヲ要セサル	號	號	號	號	號	巡査	

貸與品給與品原簿

種別	使用期限	數量	給與年月	滿期返納年月	數量	給與年月	滿期返納年月	數量	給與年月	滿期返納年月	數量	給與年月	滿期返納年月	數量	給與年月	滿期返納年月	數量	給與年月	滿期返納年月	數量	給與年月	滿期返納年月	數量	給與年月	滿期返納年月	數量	給與年月	滿期返納年月
帽	四箇年	一	年月	年月		年月	年月		年月	年月		年月	年月		年月	年月		年月	年月		年月	年月		年月	年月		年月	年月
日覆	四箇年	一	年月	年月		年月	年月		年月	年月		年月	年月		年月	年月		年月	年月		年月	年月		年月	年月		年月	年月
冬服	四箇年	一	年月	年月		年月	年月		年月	年月		年月	年月		年月	年月		年月	年月		年月	年月		年月	年月		年月	年月
夏服	三箇年	一	年月	年月		年月	年月		年月	年月		年月	年月		年月	年月		年月	年月		年月	年月		年月	年月		年月	年月
外套	六箇年	一	年月	年月		年月	年月		年月	年月		年月	年月		年月	年月		年月	年月		年月	年月		年月	年月		年月	年月
短靴	二箇年	一	年月	年月		年月	年月		年月	年月		年月	年月		年月	年月		年月	年月		年月	年月		年月	年月		年月	年月
長靴	四箇年	一	年月	年月		年月	年月		年月	年月		年月	年月		年月	年月		年月	年月		年月	年月		年月	年月		年月	年月
冬肌著	二箇年	一	年月	年月		年月	年月		年月	年月		年月	年月		年月	年月		年月	年月		年月	年月		年月	年月		年月	年月
夏肌著	二箇年	一	年月	年月		年月	年月		年月	年月		年月	年月		年月	年月		年月	年月		年月	年月		年月	年月		年月	年月
冬手套	一箇年	一	年月	年月		年月	年月		年月	年月		年月	年月		年月	年月		年月	年月		年月	年月		年月	年月		年月	年月
夏手套	一箇年	一	年月	年月		年月	年月		年月	年月		年月	年月		年月	年月		年月	年月		年月	年月		年月	年月		年月	年月

給與年月	下襟 五月三十日	下襟 九月三十日	靴 四月三十日	靴 六月三十日	靴 八月三十日	靴 十月三十日	靴 十二月三十日	靴 二月三十日
短靴	年月	年月	年月	年月	年月	年月	年月	年月
長靴	年月	年月	年月	年月	年月	年月	年月	年月
冬肌著	年月	年月	年月	年月	年月	年月	年月	年月
夏肌著	年月	年月	年月	年月	年月	年月	年月	年月
冬手套	年月	年月	年月	年月	年月	年月	年月	年月
夏手套	年月	年月	年月	年月	年月	年月	年月	年月

第一號表

正朝鮮總督府旅費規則中改

第三款　旅費

朝鮮總督府旅費規則中左ノ通改正ス

大正十三年勅令第三百八十七號

任奏任官等	勅任官	親任官	等級
五等以上	二千圓	二千圓	里數
一千五百錢			賃錢
七百圓	九百圓	十三圓	日當
六百圓	八百圓	十二圓	地方乙
五百圓	七百圓	十圓	日數
四百圓	六百圓	八圓	地方甲
三百圓	五百圓	六圓	宿料
二百五十圓以內	三百五十圓以內	四圓五十錢	一夜
		三圓	地方乙
		二圓五十錢	一夜
		二圓	食卓料
		一圓五十錢	一日
		一圓	移轉
		七十五圓以內	料

備考	計	鉦	防寒耳覆	防寒胴著	防寒襯衣	防寒手套	防寒袴下	防寒襦袢	防寒外套	防寒帽	雨衣ルメンコート	背嚢
	年											
	月											
	日

官	六等以下	一圓五十錢	六圓	五圓	九圓	七圓	二圓五十錢	百五十圓以內
判任官	五級俸以上	一圓二十錢	四圓	三圓	七圓	五圓五十錢	二圓	百圓以內
	六級俸以下	一圓二十錢	三圓五十錢	二圓五十錢	六圓	四圓五十錢	二圓	百圓以內

第二號表

區別	鐵道賃	船賃	車馬賃一里ニ付	日當一日ニ付 甲地方	日當一日ニ付 乙地方	宿泊料一夜ニ付 甲地方	宿泊料一夜ニ付 乙地方	食卓料一夜ニ付	移轉料
甲額	三等定額通行稅ヲ含ム	三等定額通行稅及解船賃ヲ含ム	九十錢	二圓五十錢	二圓	四圓五十錢	三圓五十錢	一圓二十錢	五十圓以內
乙額			七十錢	二圓	一圓五十錢	三圓五十錢	二圓八十錢	八十錢	三十五圓以內

一　內地旅行ノ場合ハ大藏省所管旅費支給規則ノ定額ニ依ル

二　鐵道五十哩、水路五十海里以上ノ旅行ニ在リテハ急行料金ヲ支給ス但シ急行料金ヲ徵セサル線路ニ依リ旅行スル場合ニ於テハ此ノ限ニ在ラス

備考

前二表中甲地方トハ左ニ揭クル地域、乙地方トハ其ノ他ノ地域ヲ謂フ

一　道廳所在ノ府又ハ面

二　前號ノ外左ニ揭クル府又ハ面

京畿道仁川府
全羅北道群山府
全羅南道木浦府
慶尙南道釜山府
同　馬山府
同　昌原郡鎭海面
同　東萊郡東萊面
平安南道鎭南浦府
咸鏡南道元山府
咸鏡北道淸津府

附則

本令ハ大正十四年一月一日ヨリ之ヲ施行ス

朝鮮總督府減額旅費規程改正

大正十四年四月
總訓第二十五號

朝鮮總督府減額旅費規程左ノ通改正ス

朝鮮總督府減額旅費規程

第一章　總則

第一條　朝鮮總督府及所屬官署職員ニ支給スル旅費ノ減額ハ別ニ定ムルモノヲ除クノ外本令ニ依ル

第二條　在勤廳所在地ヨリ一里未滿ノ地ハ之ヲ在勤廳所在地ト看做ス

第三條　第十七條、第十八條、第十九條、第三十四條第二項、第三十七條、第三十八條、第四十三條及第五十條ノ出張ニ付テハ用務地域ヲ指定スヘシ道、府、郡、島、道慈惠醫院及道立醫院職員在勤廳所在ノ道管內ノ出張ニシテ用務上一定ノ地域內ニ永ク在ル場合亦同シ

第四條　前條ノ用務地域ハ府郡島ノ區域ニ依ル但シ隣接スル府郡ハ之ヲ一區域ト爲スコトヲ得

用務ノ都合上府郡島ノ區域ニ依リ難キモノハ朝鮮總督ノ認可ヲ受ケ別ニ之ヲ定ムルコトヲ得

用務地域外ニ宿泊シテ用務地域ニ往復スル場合ニハ其ノ宿泊地及用務地域ニ至ル沿道ヲ用務地域ト看做ス

第五條　用務地域內ニ於ケル旅費ノ減額ハ之ニ入リタル日ノ翌日ヨリ之ヲ出ツル日ノ前日迄トス

第六條　日額旅費又ハ月額旅費ヲ受クル者管內又ハ用務地域內旅行中管外又ハ用務地域外ヲ通過シタルトキハ管內又ハ用務地域內ニ於ケル旅費、管外出張ノ途次管內ヲ通過シタルトキハ管外ニ於ケル旅費ヲ支給ス

第七條　日額旅費ヲ受クル者管內、用務地域內又ハ特定ノ區域內ヲ旅行スル場合ニ於テ鐵道又ハ水路ニ依リタルトキハ鐵道賃又ハ船賃ヲ支給ス

前項ノ場合ニ於テ軌道ニ乘車シタルトキハ鐵道賃ニ準シ實費ヲ支給ス

第八條　一定ノ日額旅費ヲ受クル者他ノ用務ニ從事シ又ハ他ノ地ニ旅行シタルトキハ其ノ用務又ハ旅行ヲ終リタル日ハ原用務ニ依ル日額旅費ヲ支給ス

第九條　第一號乃至第三號表ノ日額旅費ヲ受クル者同一地ニ滯在十日ヲ超ユルトキハ其ノ日ヨリ其ノ一割ヲ減シ三十日ヲ超ユルトキハ其ノ日ヨリ第四號表ノ旅費ヲ支給ス

前項ノ日數ノ計算ニ付テハ滯在中他ニ旅行シ滯在地ニ復歸シタル場合ニ於ケル前後ノ日數ヲ通算ス

第十條　第一號表乃至第三號表ノ日額旅費ヲ受クル者歸廳ノ日又ハ船中宿泊ノ日ハ第四號表ノ旅費ヲ支給ス日歸旅行ヲ爲シタルトキ、旅行中退官、退職、休職トナリタルトキ、死亡シタルトキ又ハ出張地ニ於テ其ノ儘在勤ヲ命セラレタルトキ亦同シ但シ日歸旅行ヲ爲シタル場合ニ於テ陸路六里未滿、鐵道四十八哩未滿、水路三十海里未滿ナルトキハ第五號表ノ旅費ヲ支給ス

第十一條　日額旅費ヲ受クル者官用ノ船舶ニ依リ旅行ヲ爲シタル場合ニ於テ官ヨリ賄ヲ爲サヽルトキハ第三十條、第三十三條及第四十八條ノ場合ヲ除クノ外朝鮮總督府旅費規則ノ食卓料ヲ支給ス

第十二條　日額旅費ヲ受クル者在勤廳所在地ノ府面ニ出張シタルトキハ第六號表ノ旅費ヲ支給ス

前項ノ場合ニ於テ用務ノ都合ニ依リ宿泊ヲ要シタルトキハ第三號表ノ旅費ヲ支給ス但シ歸廳ノ日ハ此ノ限ニ在ラス

第十三條　本府及所屬官署ニ其ノ本務ヲ有スル者兼務ノ爲兼勤廳ニ出張スル場合ハ第一號表ノ日額及第八號表ノ車馬賃ヲ支給ス但シ兼勤廳ニ於テ其ノ管內ノ旅行ニ付更ニ減額ノ定メアルトキハ兼勤廳所在地滯在中ノ旅費ハ其ノ額ニ依ル

第十四條　所屬官署職員ニシテ土木建築工事ニ從事スル者ノ旅費ニ付テハ第十九條第一項ノ規定ヲ準用ス

第十五條　常傭ニ非サル傭人ニ支給スル車馬賃ハ一里ニ付三十五錢トス

第十六條　旅費ノ定額ヲ減シ又ハ旅費ノ一部若ハ全部ヲ支給スルノ必要ナシト認ムルトキハ遞信官署及海員審判所ニ係ルモノハ遞信局長、道、府、郡、島、警察署、道慈惠醫院、道立醫院及公立學校ニ係ルモノハ道知事、專賣局、營林廠、稅關、醫院、勸業模範場、中央試驗所、獸疫血淸製造所、水產試驗場、林業試驗場、觀測所、警察官講習所、高等法院檢事局、覆審法院檢事局竝其ノ所在地地方法院同檢事局及供託局ヲ含ム、地方法院檢事局及供託局ヲ含ム、監獄、感化院及官立學校ニ係ルモノハ當該官署ノ長、其ノ他ノ官署及本府ニ係ルモノハ總督官房會計課長之ヲ決定シ其ノ旨報告スヘシ

第二章　本府職員旅費

第十七條　左ノ用務ノ爲出張スル者ノ用務地域內ニ於ケル旅費ハ第一號表ニ依ル

一　治水、港灣、道路、都市計劃及上水下水計劃調査

二　林業調査及試驗竝砂防事業

三　免許漁業出願調査

四　鑛區臨檢

五　耕地改良及擴張基本調査ノ監督

六　地質調査

七　石炭調査

八　古蹟調査

九　活動寫眞ノ撮影及映寫

第十八條　左ノ用務ノ爲出張スル者ノ用務地域內ニ於ケル旅費ハ第二號表ニ依ル

一　測量

二　耕地改良及擴張

三　國有未墾地處分調査

第十九條　左ノ用務ノ爲出張スル者ノ用務地域內ニ於ケル旅費ハ第三號表ニ依ル

一　土木及建築工事

二　量水標監査又ハ河川流量測定

前項ノ場合ニ於テ內務局出張所長ニハ其ノ日額ノ三割ヲ加給ス

第二十條　內務局出張所職員在勤廳所在ノ道管內ニ出張ノ場合ハ第一號表ノ日額及第八號表ノ車馬賃ヲ支給ス但シ所長ニハ其ノ日額ノ二割ヲ加給ス

普通旅費ヲ受クル者ニ隨行又ハ同行スル者ニ付テハ前項ノ規定ニ拘ラス朝鮮總督府旅費規則ノ旅費ヲ支給ス

第二十一條　殖產局山林課出張所職員林業ニ關スル用務ノ爲其ノ所轄區域內ニ出張スル場合ノ旅費ハ第二號表ニ依ル

第三章　道、府、郡、島、道慈惠醫院及道立醫院職員竝警察官以外ノ警察署職員旅費

第二十二條　道、府、郡、島、道慈惠醫院及道立醫院職員竝警察官以外ノ警察署職員其ノ管內出張ノ場合ハ道知事ヲ除クノ外第一號表ノ日額及第八號表ノ車馬賃ヲ支給ス但シ第三條後段ノ規定ニ依ル用務地域內旅行ノ場合ニハ車馬賃ヲ支給セス

道參與官、道事務官、道慈惠醫院長又ハ道立醫院長ニハ第一號表日額ノ二割ヲ加給ス

第十八條ノ規定ハ道職員ニシテ測量ニ從事スル者ノ旅費ニ付之ヲ準用ス

第二十三條　郡島職員其ノ郡島管內出張ノ場合又ハ警察官以外ノ警察署職員其ノ警察署管內出張ノ場合ノ旅費ハ第二號表ニ依ル但シ郡守島司ニハ第八號表ノ車馬賃ヲ支給ス

前項ノ規定ハ道職員ニシテ郡島駐在ノ者其ノ郡島管內ノ出張ノ場合ニ之ヲ準用ス

第二十四條　普通旅費ヲ受クル者ニ隨行又ハ同行スル者ニ付テハ前二條ノ規定ニ拘ラス朝鮮總督府旅費規則ノ旅費ヲ支給ス

第二十五條　第二十二條又ハ第二十三條ノ旅行ノ場合ニ於テ車馬賃ノ支給ヲ受クル者ト同行ヲ命セラレタルトキハ其ノ同行者ニ給スヘキ車馬賃ニ關スル規定ニ依リ車馬賃ヲ支給ス

第二十六條　府郡島職員其ノ道管內ニ於テ事務練習又ハ講習ヲ受クル爲出張シ其ノ地ニ滯在中ノ旅費ハ第二號表ニ依ル

第二十七條　道森林主事ニハ左ノ區分ニ依リ第七號表ノ月額旅費ヲ支給ス

一　赴任シタルトキハ著任ノ翌日ヨリ退官休職、死亡、轉勤等ノ場合ハ服務ノ最終ノ日迄日割ヲ以テ之ヲ支給ス

二　他ノ用務ヲ以テ出張シタルトキハ其ノ出張日數ヲ除キ日割ヲ以テ之ヲ支給ス

三　賜暇、病氣其ノ他ノ故障ニ依リ缺勤引續キ十日ニ及フトキハ其ノ以後ノ缺勤日數ニ對シテハ月額旅費ヲ支給セス

第四章　學校職員旅費

第二十八條　官立學校職員學術研究ノ爲、講習ヲ受クル爲又ハ修學旅行ノ學生ニ附添ノ爲出張スル場合ハ朝鮮內ノ旅行ニ在リテハ第一號表ノ日額及第八號表ノ車馬賃ヲ、內地旅行ニ在リテハ第二號表ノ日額及第八號表ノ車馬賃ヲ支給ス

第二十九條　前條ノ規定ハ公立學校職員ニ之ヲ準用ス

第五章　稅關職員旅費

第三十條　稅關監吏官用ノ船舶ニ依リ定繫港外ニ航行ノ場合ノ旅費ハ日額二圓二十錢トシ食卓料ハ之ヲ支給セス但シ三十海里未滿ノ日歸旅行ノ場合ハ日額一圓十錢トス

第三十一條　稅關監視署及陸按國境稅關出張所職員其ノ管轄區域內ニ出張ノ場合ノ旅費ハ官用ノ船舶ニ依ル旅行ヲ除クノ外第二號表ニ依ル收入金拂込及歲出金受取ノ爲其ノ管轄區域外ニ出張ノ場合亦同シ

第三十二條　稅關監視署職員官用ノ船舶ニ依リ出張ノ場合ニ於テ上陸宿泊シタルトキノ旅費ハ第二號表ニ依ル

前項ノ場合ニ於テ一旦上陸シ陸上行程四里ニ及ヒタル場合ニ於テ再ヒ乘船シ船中ニ宿泊シタルトキハ日額四圓五十錢トス

第三十三條　旅客携帶品檢査ノ爲關釜連絡船ニ乘船ノ稅關監吏ニハ日額旅費二圓ヲ支給シ食卓料ハ之ヲ支給セス

第六章　營林廠職員旅費

第三十四條　營林廠職員鴨綠江及豆滿江ノ流域對岸三里ノ地ヲ含ム ニ出張ノ場合ノ旅費ハ第一號表ノ日額及第八號表ノ車馬賃ヲ支給ス但シ營林廠長ノ出張ニ付テハ此ノ限ニ在ラス

營林廠職員森林調査其ノ他特別作業ノ爲用務地域內ニ於ケル出張ノ旅費ハ第二號表ニ依ル

第六條前段ノ規定ハ第一項ノ場合ニ之ヲ適用セス

第三十五條　左ノ各號ノ場合ノ旅費ハ第二號表ニ依ル

一　支廠又ハ出張所職員其ノ支廠又ハ出張所管內ニ出張スルトキ

二　漂流木整理ノ爲出張スルトキ

第三十六條　作業場ニ勤務スル者其ノ作業地區內ニ出張ノ場合ニハ旅費ヲ支給セス

第二十七條ノ規定ハ營林廠森林主事ニ之ヲ準用ス

第七章　林業試驗場、水產試驗場、林野調査委員會及濟生院職員旅費

第三十七條　林業試驗場及水產試驗場職員調査及試驗ニ從事スル場合ノ用務地域內ニ於ケル出張ノ旅費ハ第一號表ニ依ル

第三十八條　林野調査委員會職員調査ノ爲用務地域內ニ於ケル出張ノ旅費ハ第一號表ニ依ル

第三十九條　濟生院職員京城府所屬農場間ノ出張ノ場合ハ第二號表ノ日額及第八號表ノ車馬賃ヲ支給ス

第八章　裁判所、檢事局及監獄職員旅費

第四十條　裁判所及檢事局職員臨檢、搜査、强制執行若ハ之ニ關スル通譯又ハ職務代理ノ爲出張ノ場合ハ第一號表ノ日額及第八號表ノ車馬賃ヲ支給ス

第四十一條　監獄職員外役囚戒護ノ爲出張スル場合ハ第五號表ノ旅費ヲ支給ス

第四十二條　看守長及看守監獄官練習所ニ入所ノ爲又ハ監獄醫帝國大學國家醫學講習科ノ講習ヲ受クル爲內地ニ出張スル者其ノ地滯在中ノ旅費ハ第四號表ニ依ル

第九章　遞信官署職員旅費

第四十三條　發電水力調査ニ從事スル者ノ用務地域內ニ於ケル出張ノ旅費ハ第一號表ニ依ル

第四十四條　遞信業務臨時補助ノ爲出張スル者ノ用務地ニ滯在中ノ旅費ハ第二號表ニ依ル

第四十五條　電信電話線路ノ建設若ハ保守ヲ掌ル郵便局在勤ノ技術員又ハ遞信業務臨時補助ノ爲出張中ノ技術員電信電話線路調査又ハ同工事施行ノ爲其ノ擔任區域內ニ於テ出張ノ場合ハ第一號表ノ日額及第八號表ノ車馬賃ヲ支給ス

第四十六條　郵便局職員郵便集配監視、郵便貯金奬勵、出張貯金取扱又ハ郵便函設置ニ關シ其ノ郵便區內ニ於ケル出張ノ場合ノ旅費ハ第二號表ニ依ル但シ郵便區市內ノ出張ニハ旅費ヲ支給セス

第四十七條　遞信局各出張所職員又ハ各地航路標識在勤ノ職員其ノ監守スル燈標ノ監視又ハ修繕ノ爲出張スル場合ハ官用ノ船舶ニ依ル者ヲ除クノ外第二號表ノ日額及第八號表ノ車馬賃ヲ支給ス

第四十八條　前條ノ用務ニ從事スル爲官用ノ船舶ニ依リ出張スル者ニハ特定ノ燈標ニ出張ノ場合ノ旅費ヲ支給セス

特定ノ燈標ニ出張ノ場合ノ旅費ハ第四號表ニ依ル但シ食卓料ヲ支給セス

前項ノ燈標ハ遞信局長之ヲ指定ス

第四十九條　鐵道郵便係員又ハ其ノ代務者鐵道乘務出張ノ場合ノ旅費ハ左ノ區分ニ從ヒ之ヲ支給ス

一　日當ハ一圓十錢ヲ支給ス

二　宿泊料ハ乘務先ニ下車シ次便乘務迄ノ間隔二日以上ニ亙リタル場合ハ二圓五十錢夜中乘務ノ日時ノ二日以上ニ亙リタル場合ニ圓ヲ支給ス

三　汽車不通其ノ他ノ事故ニ因リ指定外ノ地ニ下車シタルトキハ其ノ當日ヨリ出發前日迄ノ日數又ハ夜數ニ應シ判任官ハ日當二圓宿泊料三圓雇員ハ日當一圓五十錢宿泊料二圓五十錢ヲ支給ス

第十章　專賣局職員旅費

第五十條　專賣局職員ニシテ葉煙草又ハ人蔘ノ耕作指導、檢査、査定、收納、調査ニ從事スル者又ハ專賣取締ニ從事スル者ノ用務地域內ニ於ケル出張ノ旅費ハ第一號表ニ依ル

前項ノ規定ハ專賣支局及其ノ出張所ノ職員ニ付之ヲ準用ス

第五十一條　前條第二項ノ場合ヲ除クノ外專賣支局及其ノ出張所ノ職員在勤廳所在ノ逓管內出張ノ場合ニハ第一號表ノ日額及第八號表ノ車馬賃ヲ支給ス但シ支局長ニハ其ノ日額ノ二割ヲ加給ス

第五十二條　專賣支局ノ出張所職員在勤廳所在ノ府郡管內出張ノ場合ノ旅費ハ第二號表ニ依ル但シ所長ニハ第八號表ノ車馬賃ヲ支給ス

前項ノ場合ニ於テ警察署長其ノ他車馬賃ノ支給ヲ受クヘキ本務ヲ有スル囑託員ニハ其ノ本務ノ官等級ニ從ヒ第八號表ノ車馬賃ヲ支給スルコトヲ得

第五十三條　第二十四條及第二十五條ノ規定ハ前二條ノ場合ニ之ヲ準用ス

附　則

第五十四條　當分ノ內朝鮮總督府旅費規則第一號表及第二號表ノ車馬賃ハ其ノ二割ヲ減ス

第五十五條　本令ハ大正十四年四月一日以降ノ旅行ニ付之ヲ適用ス

第一號表

等級	日額
勅任官	十二圓
奏任官	九圓
判任官	六圓
朝鮮總督府旅費規則第四條ニ揭クル者	四圓五十錢
傭人	二圓八十錢

第二號表

等級	日額
奏任官	八圓
判任官	五圓
朝鮮總督府旅費規則第四條ニ揭クル者	三圓五十錢
傭人	二圓五十錢

第三號表

等級	日額
奏任官	六圓五十錢

第七號表

等級	日額
奏任官	四圓
判任官	三圓
朝鮮總督府旅費規則第四條ニ揭クル者	二圓
傭人	一圓三十錢

第四號表

等級	日額
勅任官	六圓
奏任官	四圓
判任官	二圓二十錢
朝鮮總督府旅費規則第四條ニ揭クル者	一圓八十錢
傭人	一圓三十錢

第五號表

等級	日額
勅任官	三圓
奏任官	二圓
判任官	一圓十錢
朝鮮總督府旅費規則第四條ニ揭クル者	九十錢
傭人	六十五錢

第六號表

等級	日額	行程二里以上ニ渉ル場合	行程四里以上ニ渉ル場合
奏任官	三十錢	二圓	三圓
判任官	二十五錢	一圓十錢	一圓二十錢
朝鮮總督府旅費規則第四條ニ揭クル者	二十錢	九十錢	一圓
傭人	十五錢	六十五錢	八十錢

第八號表

區別	月額
一等地	十五圓
二等地	十三圓
三等地	十圓

等級	車馬賃（一里ニ付）
勅任官	一圓
奏任官	七十五錢
判任官	六十錢
朝鮮總督府旅費規則第四條ニ揭クル者	四十五錢
傭人	三十五錢

●內國旅費規則中改正

大正十三年十二月
勅令第三百六號

朕內國旅費規則中改正ノ件ヲ裁可シ玆ニ之ヲ公布セシム

內國旅費規則中左ノ通改正ス

第九條中「市區町村內」ヲ「市町村內」ニ改ム

第九條ノ二　前條第二項ノ規定ハ在勤廳所在地ノ市町村內ノ出張ニシテ遠距離ニ渉ラサル場合又ハ在勤廳所在地外ノ市町村內ヲ旅行シタル場合ニ之ヲ準用ス

第十七條ノ二　日當及宿泊料ハ同一地ニ滯在十日ヲ超ユルトキハ其ノ超過日數ニ付定額ノ一割、三十日ヲ超ユルトキハ其ノ超過日數ニ付定額ノ二割、六十日ヲ超ユルトキハ其ノ超過日數ニ付定額ノ三割、百日ヲ超ユルトキハ其ノ超過日數ニ付定額ノ四割ヲ減ス

同一地ニ滯在中一時他ノ地ニ旅行シタル場合ニ於テハ前項ノ期間ハ前後ノ日數ヲ通算シテ之ヲ定ム

別表ヲ左ノ如ク改ム

（別表）

旅費額

區分 / 官階	車馬賃 日當一日ニ付 一里ニ付 甲地方	車馬賃 日當一日ニ付 一里ニ付 乙地方	宿泊料一夜ニ付 甲地方	宿泊料一夜ニ付 乙地方	食卓料 移轉料 一夜ニ付
親任官	一圓五十錢	一圓十二錢	十圓	十八圓	十五圓	四圓	三百圓以內
勅任官	一圓二十錢	一圓八錢	七圓	十二圓	十圓	三圓五十錢	二百二十圓以內
奏任官	九十錢	六十錢	五圓	八圓	七圓	二圓五十錢	百五十圓以內
判任官 六等以下	七十五錢	五十錢	四圓五十錢	六圓	五圓	二圓	百圓以內
判任官 五等以上	七十五錢	五十錢	四圓五十錢	六圓	五圓	二圓	百圓以內
判任官 五級俸以上	七十五錢	五十錢	四圓五十錢	六圓	五圓	二圓	百圓以內
判任官 六級俸以下	七十五錢	五十錢	二圓五十錢	四圓五十錢	四圓	二圓	百圓以內

備考

一　甲地方トハ大藏大臣ノ指定スル地域、乙地方トハ其ノ他ノ地域ヲ謂フ

二　一日中甲地方及乙地方ニ亙ル旅行ニ付テハ出發地、用務地又ハ到著地カ甲地方ノ場合ニ於テハ其ノ日ノ日當ハ甲地方ノ定額ニ依リ其ノ他ノ場合ニ於テハ乙地方ノ定額ニ依ル

三　鐵道旅行中宿泊スル場合ニ於テハ其ノ日ノ日當ハ甲地方ノ定額、宿泊料ハ乙地方ノ定額ニ依リ水路旅行中宿泊スル場合ニ於テハ其ノ日ノ日當ハ甲地方ノ定額ニ依ル

四　赴任手當ハ甲地方ノ日當及宿泊料ノ定額ニ依リ之ヲ計算ス

附　則

本令ハ大正十四年一月一日ヨリ之ヲ施行ス

本令施行前ヨリ引續キ同一地ニ滯在スル者ニ對スル第十七條ノ二ノ規定ノ適用ニ關シテハ本令施行前ノ日數ハ之ヲ通算セス

●內國旅費規則別表ニ定ムル甲地方指定

大正十三年十二月
大令第二十八號

內國旅費規則別表ニ定ムル甲地方左ノ通指定シ大正十四年一月一日ヨリ之ヲ施行ス

一道府縣廳、師團司令部、鎭守府又ハ帝國大學所在ノ市町村

二　前號ノ外左ニ揭クル市町村

北海道函館市
同　小樽市
同　室蘭市
同　釧路市
同　常呂郡野付牛町
京都府紀伊郡伏見町
同　加佐郡新舞鶴町
同　同　中舞鶴町
大阪府堺市
神奈川縣鎌倉郡鎌倉町
同　三浦郡葉山村
兵庫縣尼崎市
群馬縣高崎市
栃木縣上都賀郡日光町
三重縣宇治山田市
愛知縣豐橋市
靜岡縣濱松市
同　沼津市
山口縣下關市
福岡縣門司市
同　八幡市
同　戶畑市
同　若松市
同　大牟田市
三前二號ニ定ムルモノノ外左ノ區域內ニ在ル町村
東京府南葛飾郡
同　南足立郡
同　北豐島郡
同　豐多摩郡
同　荏原郡
大阪府東成郡
同　西成郡
神奈川縣足柄下郡
兵庫縣武庫郡

●內國旅費規則別表ニ定ムル甲地方指定中改正

大正十四年四月
大令第十二號

大正十三年大藏省令第二十八號中左ノ通改正シ大正十四年五月一日ヨリ之ヲ施行ス

第二號中「福岡縣門司市」ノ次ニ「同小倉市」ヲ加フ

●外國旅費規則施行細則中改正

大正十四年三月
大令第三號

外國旅費規則施行細則中左ノ通改正ス

第五條第二項ヲ左ノ如ク改ム

一等運賃ヲ數種ニ區分スルモノ又ハ特別ノ船室ノ設アルモノニ在リテハ最低一等運賃ニ親任官ニハ其ノ十割、勅任官ニハ其ノ六割、奏任官ニハ其ノ三割、判任官ニハ其ノ一割ヲ加算シタル額ノ範圍內ニ於テ現ニ支拂ヒタル料金迄ヲ支給ス

第六條　勅任官以上ニシテ職務上ノ必要ニ依リ前條ノ支給額ヲ以テ支辨スルコト能ハサル特別ノ船室ヲ要シタルトキハ豫メ所管大臣ノ許可ヲ得タル場合ニ限リ特ニ其ノ實費額迄ヲ支給スルコトヲ得

前條第二項及前項ノ規定ハ家族移轉料中妻子ニ付支給スル船賃ニ之ヲ適用セス

附　則

本令ハ大正十四年四月一日ヨリ之ヲ施行ス

本令施行ノ際未タ旅行ヲ爲ササル區間ノ船賃ニシテ支拂濟ナルモノアルトキハ當該船賃ニ限リ仍從前ノ規定ニ依ル

●月額旅費ヲ支給スヘキ森林保護區中改正

大正十三年六月
總訓第十三號

大正八年朝鮮總督府訓令第二十三號中左ノ通改正ス

一等地ノ欄中「長坪」ヲ「谷山」ニ、「破邑」ヲ「九龍」ニ改メ同欄ニ「仙巖保護區」ヲ加フ

三等地ノ欄中「光陵保護區」及「清平川保護區」ヲ削ル

附　則

本令ハ大正十三年五月分ヨリ之ヲ適用ス

●同　上

大正十三年七月
總訓第十四號

大正八年朝鮮總督府訓令第二十三號中左ノ通改正ス

一等地ノ欄中「柔院鎭」ヲ「生洞」ニ、「館洞」ヲ「熊川」ニ改ム

●朝鮮總督府鐵道局職員旅費規則

大正十四年五月
總令第五十四號

朝鮮總督府鐵道局職員旅費規則左ノ通定ム

朝鮮總督府鐵道局職員旅費規則

第一章　總　則

第一條　朝鮮總督府鐵道局職員ノ旅費ハ本令ニ定ムルモノヲ除クノ外朝鮮總督府旅費規

則ニ依ル

第二條　本令ニ於テ普通旅費ト稱スルハ朝鮮總督府旅費規則ニ定ムル鐵道賃、船賃、車馬賃、日當、宿泊料及食卓料トス

第三條　一定ノ日額旅費ヲ受クル者其ノ用務ニ從事中他ノ用務ノ爲旅行シタルトキハ其ノ旅行ヲ終リタル日ハ原用務ニ依ル日額旅費ヲ支給ス

第四條　日額旅費ヲ受クル者同一地ニ滯在三十日ヲ超ユルトキハ第十五條第一號乃至第三號、第二十條第二號及第三號竝第三十三條ノ場合ヲ除クノ外其ノ日ヨリ別表日額第四號ノ旅費ヲ支給ス

前項ノ日數ノ計算ニ付テハ滯在中他ニ旅行シ三十日以内ニ再ヒ滯在地ニ復歸シタル場合ニ於ケル前後ノ日數ヲ通算ス

第五條　往復直路鐵道二十哩未滿、水路十海里未滿、又ハ陸路二里未滿ノ出張ニ對シテハ第二十三條ノ場合及驛員ノ代務又ハ助勤ニシテ正當ノ事由ニ依リ宿泊シタル場合ノ外旅費ヲ支給セス

第六條　往復直路鐵道六十哩未滿、水路三十海里未滿又ハ陸路六里未滿ノ出張ニ對シテハ別表日額第六號ノ旅費ヲ支給ス但シ第十八條、第十九條、第二十三條、第二十九條及第三十條ノ場合ハ此ノ限ニ在ラス

前項ノ場合ニ於テ公務ノ都合ニ依リ宿泊シタルトキハ別表日額第二號ノ旅費ヲ支給ス但シ第二十條、第二十一條第一項但書及第二項、第二十四條、第二十六條竝第三十一條ノ場合ハ此ノ限ニ在ラス

第七條　日額旅費ヲ受クル者往復直路鐵道六十哩以上、水路三十海里以上、陸路六里以上ノ出張ニ於ケル左ノ場合ニ於テハ別表日額第五號ノ旅費ヲ支給ス

一　第十五條、第二十六條、第二十七條及第三十四條ノ場合ニ於ケル歸廳ノ日又ハ日歸旅行

二　第二十條及第二十一條ノ場合ニ於ケル日歸旅行

前項ノ場合ニ於テ事務助手、工手及圖工ヲ除クノ外出張所及工務事務所ノ工務係傭人竝保線區、通信區及工事係ノ傭人ノ日歸旅行ニ付テハ日額旅費ヲ支給セス

第八條　第十五條第四號及第五號竝第三十三條ノ出張ニ對シテハ用務地ヲ指定スヘシ

第九條　前條ノ用務地ハ府面ノ區域ニ依ル但シ隣接セル府面ハ之ヲ一區域ト爲スコトヲ得

用務地外ニ宿泊シテ用務地ニ往復スル場合ハ其ノ宿泊地ト用務地間ノ沿道ハ之ヲ用務地ト看做ス

第十條　日額旅費ヲ受クル者鐵道、船舶又ハ車馬ニ依リ出張スルトキハ鐵道賃及船賃ハ其ノ實費、車馬賃ハ別表車馬賃ノ額ヲ支給ス但シ用務地内ノ旅行、第十五條第一號ノ工務係員及同條第三號ニ該當スル者ノ開業線内ノ旅行竝在勤廳所在地又ハ在勤廳所在地外ノ府面内ニ於ケル鐵道三十哩水路十五海里陸路三里未滿ノ地ニ至ル出張ニ付テハ車馬賃ヲ支給セス

第十一條　數種ノ旅行相跨ルトキハ鐵道十哩水路五海里ヲ以テ陸路一里ニ換算ス

第十二條　朝鮮總督府鐵道局所屬ノ鐵道又ハ船舶ニ依ル旅行ニ對シテハ鐵道賃又ハ船賃ヲ支給セス

第十三條　朝鮮總督府ノ鐵道開業線内ニ於ケル赴任旅行ノ場合ニ於テハ普通旅費ノ外家族ヲ同伴スル者ニ在リテハ日當宿泊料ノ各五日分以内、獨身者ニ在リテハ其ノ半額以内ニ相當スル赴任手當ヲ支給シ移轉料及家族移轉料ハ之ヲ支給セス

前項以外ノ朝鮮内赴任旅行ノ場合ニ於テハ普通旅費ノ外日當宿泊料各五日分以内ノ赴任手當、朝鮮總督府旅費規則別表移轉料ノ半額以内ノ移轉料及日當宿泊料各五日分以内ニ相當スル家族移轉料ヲ支給ス但シ家族移轉料ハ家族ヲ同伴スル場合ニ限ル

内地又ハ朝鮮以外ノ地ヨリ赴任ノ場合又ハ朝鮮内ニ於ケル特別ノ地域ニ赴任ノ場合ニ於テハ鐵道局長ハ朝鮮總督ノ認可ヲ受ケ朝鮮總督府旅費規則ニ依ル定額内ニ於テ赴任旅費ヲ支給スルコトヲ得

第十四條　鐵道局長ハ必要アリト認ムルトキハ本令ニ定ムル旅費ノ定額ヲ減シ又ハ旅費ノ一部若ハ全部ヲ支給セサルコトヲ得

第二章　管内旅費

第十五條　左ノ各號ニ掲クル旅行ニ對シテハ第五條乃至第七條ニ該當スル場合ヲ除クノ外別表日額第一號ノ旅費ヲ支給ス但シ第一號乃至第三號ニ該當スル場合ニ於テ同一地滯在十四日ヲ超ユルトキハ其ノ超過日數ニ付別表日額第二號ノ旅費、三十日ヲ超ユルトキハ其ノ超過日數ニ付同表日額第四號ノ旅費ヲ支給ス

一　出張所、運輸事務所又ハ工務事務所ノ職員ノ管内出張

二　驛、列車區、機關區又ハ檢車區ノ職員ノ所屬管内ノ出張

三　保線區、通信區又ハ工事係ノ職員ノ所屬管内ノ出張

四　物品ノ檢收若ハ配給又ハ用地ノ買收若ハ丈量ノ爲ノ出張

五　鐵道沿線ニ於ケル測量工事施行又ハ現場監督ノ爲ノ出張

第十六條　前條第一號乃至第三號ノ旅行中一時管外ニ出ツルコトアルモ特別ノ用務ニ因リ管外ニ宿泊ヲ要シタル場合ヲ除クノ外之ヲ管内旅行ト看做ス

第十七條　列車區、機關區又ハ檢車區ノ職員ノ旅行ニシテ所屬管外ニ亙ル場合ト雖職務上ノ擔當區域内ナルトキハ之ヲ管内旅行ト看做ス

第十八條　列車區所在地外在勤ノ列車區所屬職員教養ノ爲集會ヲ命セラレ列車區所在地ニ旅行シ宿泊ヲ要シタルトキハ別表日額第五號ノ旅費、日歸ノトキハ其ノ半額ヲ支給ス但シ歸廳ノ日ハ旅費ヲ支給セス

第十九條　保線區、通信區又ハ工事係ノ主任又ハ助役ノ擔當區域内ニ於ケル常務出張ニ對シテハ左ノ區分ニ依リ月額旅費ヲ支給シ宿泊ヲ要シタルトキハ其ノ日數ニ應シ別表日額第二號ノ旅費ヲ支給ス但シ引續キ七日ヲ超ユル日數ニ付テハ別表日額第三號ノ旅費ヲ支給ス

保線區主任　十二圓

同助役　十圓

通信區及工事係ノ主任　判任官　十五圓　雇員　十二圓

同助役　判任官　十二圓　雇員　十圓

前項ノ月額旅費ハ公休日ノ外新任轉任、轉職、廢官、退官、退職、休職、死亡又ハ擔當區域外旅行ノ場合ニ於テハ日割ヲ以テ之ヲ支給ス保線區主任又ハ助役常務出張ヲ爲サヽルコト一箇月中七日以上ナルトキ及通信區又ハ工事係ノ主任又ハ助役一箇月中常務出張ヲ爲サヽル日アルトキ亦同シ

第三章　代務、助勤及兼務旅費

第二十條　代務又ハ助勤ニ付テハ左ノ區分ニ依リ旅費ヲ支給ス

一　定期ノ代務又ハ助勤及第五條ノ規定ニ依リ代務又ハ助勤ニ旅費ヲ支給スル場合ニ付テハ別表日額第三號ノ旅費

二　食堂車及構内食堂ニ於ケル代務又ハ助勤ニ付テハ別表日額第四號ノ旅費

三　局營旅館ニ於ケル代務又ハ助勤ニ付テハ別表日額第五號ノ旅費

四　前各號ニ該當セサル代務又ハ助勤ニ付テハ別表日額第二號ノ旅費但シ七日ヲ超ユル日數ニ付テハ別表日額第三號ノ旅費トス

第二十一條　兼務者兼務ノ爲兼務地ニ出張スル場合ハ別表日額第一號ノ旅費ヲ支給ス但シ十四日ヲ超ユル日數ニ付テハ別表日額第三號ノ旅費トス

驛員ノ他驛兼務者兼務ノ爲兼務地ニ出張スル場合ニ付テハ前條第四號ノ規定ヲ準用ス

第二十二條　代務、助勤又ハ兼務ノ爲宿泊シタル者ノ歸廳ノ日ハ奏任官ニ在リテハ一圓判任官ニ在リテハ八十錢、雇員ニ在リテハ六十錢、傭人ニ在リテハ五十錢ノ日額旅費ヲ支給ス

第四章　乘務旅費

第二十三條　汽車乘務員乘務ニ服スルトキハ乘務一時間ニ付左ノ日當ヲ支給ス

區分	判任官	雇員	傭人
機關車乘務員	七錢以内	六錢以内	四錢以内
列車乘務員	六錢以内	五錢以内	三錢以内

前項ノ日當ハ夜間勤務ニ服スルトキ又ハ土地ノ狀況其ノ他特殊ノ事由ニ因リ必要アルトキハ鐵道局長ノ定ムル所ニ依リ倍額以内ヲ加給スルコトヲ得

第二十四條　汽車乘務員乘務旅行中職員宿泊所ニ宿泊シタルトキハ判任官ニ在リテハ一圓、雇員ニ在テハ八十錢、傭人ニ在リテハ六十錢ノ宿泊料ヲ支給ス但シ正當ノ事由ニ因リ職員宿泊所以外ニ宿泊シタルトキハ別表日額第四號ノ旅費ヲ支給ス

前項ノ宿泊トハ乘務二日以上ニ亙リ乘務先ニ於テ八時間以上待合ノ場合ヲ謂フ

第二十五條　前二條ニ規定スル乘務旅費ハ代務又ハ助勤中ノ者乘務ニ服スルモ之ヲ支給セス但シ代務又ハ助勤旅費カ前二條ノ旅費ヨリ少ナキトキハ乘務旅費ノ額ヲ支給ス

第二十六條　乘務員取締乘務旅行中職員宿泊所ニ宿泊シ又ハ車中二日以上ニ亙リタルトキハ別表日額第四號ノ旅費ヲ支給ス但シ正當ノ事由ニ因リ職員宿泊所以外ニ宿泊シタルトキハ別表日額第二號ノ旅費ヲ支給ス

第二十七條　食堂車ノ主任又ハ料理長ニシテ特ニ命セラレ貴賓車ニ乘車シタルトキハ別表日額第二號ノ旅費ヲ支給ス驛、列車區機關區又ハ檢車區ノ職員ニシテ列車乘組ヲ常務トセサル者代務又ハ助勤ニ非サル執務ノ爲乘車シタルトキ亦同シ

第二十八條　前五條ノ規定ハ南滿洲鐵道株式會社所屬鐵道ノ旅行ニ付之ヲ準用ス

第二十九條　營業自動車乘務員乘務旅行先ニ宿泊シタルトキハ別表日額第二號ノ旅費ヲ支給ス但シ日歸旅行及歸廳ノ日ニ付テハ此ノ限ニ在ラス

第五章　乘船旅費

第三十條　船舶乘組員執務ノ爲小蒸汽船又ハ艀船ニ乘組ミ沿岸（碇繫港内ヲ除ク）ヲ航行スルトキハ左ノ區分ニ依リ日當ヲ支給ス但シ日歸ノ場合ハ定額ノ半額トス

船長　七十錢

船舶機關士　五十六錢

傭人　四十二錢

曳船ノ場合ハ曳船被曳船乘務員トモ定額ノ五割ヲ加給ス

代務ヲ命セラレタル者ニ付テハ其ノ代務中ノ職務ハ相當スル日當ヲ支給ス

第三十一條　前條ノ乘組員船舶内ニ宿泊シタルトキハ左ノ食卓料ヲ支給ス

船長又ハ船舶機關士　判任官　一圓六十錢　雇員　一圓二十錢

傭人　八十錢

第三十二條　第三十條ノ乘組員正當ノ事由ニ因リ在勤地外ニ上陸宿泊シタルトキハ左ノ宿泊料ヲ支給ス

但シ上陸地カ管外ナルトキハ普通旅費ニ依ル宿泊料ヲ支給ス

船長又ハ船舶機關士　判任官　四圓五十錢　雇員　三圓五十錢

傭人　二圓五十錢

第六章　線路測量旅費

第三十三條　第十五條第五號ノ場合ヲ除クノ外線路ノ踏査又ハ測量ノ爲旅行スル者ノ用務地内ニ於ケル旅費ハ普通旅費乙地定額ノ日當及宿泊料ノ九割ニ相當スル日額旅費トス

内國旅費規則第十七條ノ二ノ規定ハ前項ノ場合ニ之ヲ準用ス

第七章　教習旅費

第三十四條　鐵道從事員養成所講師ニシテ生徒ノ乘務實習指導ノ爲乘車旅行シタルトキハ第二十六條ノ規定ニ準シ旅費ヲ支給ス

第三十五條　職員ニシテ鐵道從事員養成所入所ノ爲旅行スルトキハ往復ヲ限リ普通旅費ヲ支給ス

第三十六條　鐵道從事員養成所講習科講習員トシテノ入所中ハ滯在六箇月以内ヲ限リ一日五十錢ノ日當ヲ支給ス但シ正當ノ事由ニ因リ局有宿舍以外ニ宿泊スル場合ハ一日一圓ノ日當ヲ支給ス

前項ノ日當ハ獨身者及在勤地ヨリ通學スル者ニハ之ヲ支給セス

前二項ニ規定スル者臨時服務又ハ實習ノ爲旅行又ハ乘務スル場合ハ養成所所在地ヲ在勤地ト看做シ本官職相當ノ旅費ヲ支給ス但シ前項滯在中ノ日當ヨリ少キトキハ其ノ日當ノ額ヲ支給ス

附則

本令ハ發布ノ日ヨリ之ヲ施行シ大正十四年四月一日以後ノ旅行ニ付之ヲ適用ス

朝鮮總督府旅費規則第三條及第四條ノ規定ニ依リ區分ヲ爲スヘキ囑託員又ハ雇員ノ給料ハ別ニ定ムル所ニ依リ給料中本俸ト看做スヘキモノトス

別表

區分	官階	勅任	奏任官 五等以上	奏任官 六等以下	判任官 五級俸以上	判任官 六級俸以下	朝鮮總督府旅費規則第四條ニ掲クルモノ	傭人
日額第一號	甲地	十三圓	十圓五十錢	九圓五十錢	七圓五十錢	六圓五十錢	五圓	三圓五十錢
	乙地	十二圓	九圓五十錢	八圓五十錢	六圓五十錢	五圓五十錢	四圓五十錢	三圓
同第二號		八圓	七圓	六圓	五圓	四圓	三圓五十錢	二圓五十錢
同第三號		七圓	六圓	五圓	四圓	三圓	二圓五十錢	一圓五十錢
同第四號		五圓五十錢	四圓五十錢	三圓五十錢	二圓五十錢	二圓	一圓五十錢	一圓
同第五號		四圓	三圓	二圓	一圓五十錢	一圓	八十錢	六十錢
	行程二里以上ニ亙ル	二圓	一圓五十錢	一圓三十錢	一圓	七十錢	六十錢	四十五錢
同第六號	場合同四里以上ニ亙ル場合	四圓	三圓	二圓	一圓五十錢	一圓	八十錢	六十錢
車馬賃（一里ニ付）		一圓二十錢	一圓	一圓	八十錢	八十錢	六十錢	五十錢

第四章　任用　採用

第一款　通則

●文官任用令中改正

大正十三年十二月
勅令第四百二號

朕樞密顧問ノ諮詢ヲ經テ文官任用令中改正ノ件ヲ裁可シ玆ニ之ヲ公布セシム

文官任用令中左ノ通改正ス

第三條ノ二中「製鐵所次長」及「維新史料編纂事務局長」ヲ削リ「印刷局長」ヲ「内閣印刷局長」ニ改ム

附則

本令ハ公布ノ日ヨリ之ヲ施行ス

●奏任文官特別任用令中改正

大正十三年十二月
勅令第四百三號

朕樞密顧問ノ諮詢ヲ經テ奏任文官特別任用令中改正ノ件ヲ裁可シ玆ニ之ヲ公布セシム

奏任文官特別任用令中左ノ通改正ス

「山林副事務官」ヲ「農商務省山林事務官」ニ改ム

附則

本令ハ公布ノ日ヨリ之ヲ施行ス

●同上

大正十三年十二月
勅令第四百四號

朕樞密顧問ノ諮詢ヲ經テ奏任文官特別任用令中改正ノ件ヲ裁可シ玆ニ之ヲ公布セシム

奏任文官特別任用令中左ノ通改正ス

「警視廳消防部長」ヲ「警視廳警務官」ニ、「警視廳警視」ヲ「北海道廳及府縣警視道廳及府縣理事官」ニ改メ「北海道廳警務官」ヲ削ル

附則

本令ハ公布ノ日ヨリ之ヲ施行ス

本令施行ノ際現ニ北海道廳及府縣理事官、北海道廳支廳長又ハ府縣警視ノ職ニ在ル者ハ本令施行ノ際ニ限リ北海道廳支廳長ハ北海道廳事務官ニ、府縣理事官ハ地方事務官ニ、府縣警視ハ地方警視ニ特ニ之ヲ任用スルコトヲ得

●同上

大正十三年十二月
勅令第四百五十八號

朕樞密顧問ノ諮詢ヲ經テ奏任文官特別任用令中改正ノ件ヲ裁可シ玆ニ之ヲ公布セシム

奏任文官特別任用令中左ノ通改正ス

「臺灣總督府專賣局副事務官」ヲ「臺灣總督府專賣局副參事」ニ、「臺灣總督府通信事務官、臺灣總督府交通局副參事」ニ、「臺灣總督府鐵道部事務官補」ヲ「臺灣總督府鐵道局副參事」ニ、「臺灣總督府地方理事官」ヲ「臺灣總督府州理事官」ニ、「臺灣總督府通信技手又ハ臺灣總督府交通局技手」ヲ「臺灣總督府通信書記又ハ臺灣總督府交通局書記」ニ改メ「臺灣總督府典獄補」ヲ削ル

附則

本令ハ公布ノ日ヨリ之ヲ施行ス

●同上

大正十三年十二月
勅令第四百五十九號

朕樞密顧問ノ諮詢ヲ經テ奏任文官特別任用令中改正ノ件ヲ裁可シ玆ニ之ヲ公布セシム

奏任文官特別任用令中左ノ通改正ス

「樺太廳警視」ヲ「樺太廳警視」ニ改ム

附則

本令ハ公布ノ日ヨリ之ヲ施行ス

●同上

大正十三年十二月
勅令第四百五十九號

朕樞密顧問ノ諮詢ヲ經テ奏任文官特別任用令中改正ノ件ヲ裁可シ玆ニ之ヲ公布セシム

奏任文官特別任用令中左ノ通改正ス

「樺太廳支廳長」ノ次ニ「樺太廳警視」ヲ加フ

附則

本令ハ公布ノ日ヨリ之ヲ施行ス

●同上

大正十四年三月
勅令第四十六號

朕樞密顧問ノ諮詢ヲ經テ奏任文官特別任用令中改正ノ件ヲ裁可シ玆ニ之ヲ公布セシム

奏任文官特別任用令中左ノ通改正ス

「臨時議院建築局事務官」ヲ「臨時議院建築局技手」ニ改ム

附則

本令ハ公布ノ日ヨリ之ヲ施行ス

●同上

大正十四年四月
勅令第百三號

朕樞密顧問ノ諮詢ヲ經テ奏任文官特別任用令中改正ノ件ヲ裁可シ玆ニ之ヲ公布セシム

奏任文官特別任用令中左ノ通改正ス

「鐵道局副參事」ノ次ニ「朝鮮總督府土木事務官」ヲ加フ

附則

本令ハ公布ノ日ヨリ之ヲ施行ス

●同上

大正十四年五月
勅令第百八十七號

朕樞密顧問ノ諮詢ヲ經テ奏任文官特別任用令中改正ノ件ヲ裁可シ玆ニ之ヲ公布セシム

奏任文官特別任用令中左ノ通改正ス

「臨時電信電話建設局事務官」ヲ削ル

附則

本令ハ公布ノ日ヨリ之ヲ施行ス

臨時電信電話建設局官制廢止ノ際現ニ臨時電信電話建設局ノ事務官、技師又ハ技手ノ職ニ在ル者ハ同官制廢止ノ際ニ限リ臨時電信電話建設局事務官ニ、臨時電信電話建設局技師ハ遞信局技師ニ、臨時電信電話建設局技手又ハ遞信局技手ニ特ニ之ヲ任用スルコトヲ得

●同上

大正十四年五月
勅令第二百七號

朕樞密顧問ノ諮詢ヲ經テ奏任文官特別任用令中改正ノ件ヲ裁可シ玆ニ之ヲ公布セシム

奏任文官特別任用令中左ノ通改正ス

「臨時議院建築局事務官」ヲ「臨時議院建築局技手」ニ改ム

附則

本令ハ公布ノ日ヨリ之ヲ施行ス

大藏大臣官房臨時建築課又ハ其ノ出張所勤務ノ大藏技師	營繕管財局技師
大藏大臣官房臨時建築課又ハ其ノ出張所勤務ノ大藏技手	營繕管財局技手

朕樞密顧問ノ諮詢ヲ經テ奏任文官特別任用令中改正ノ件ヲ裁可シ玆ニ之ヲ公布セシム

奏任文官特別任用令中左ノ通改正ス

「農商務省山林事務官」ヲ「營林局山林事務官」ニ改ム

附則

本令ハ公布ノ日ヨリ之ヲ施行ス

●同上

大正十三年十二月
勅令第四百四號

朕樞密顧問ノ諮詢ヲ經テ奏任文官特別任用令中改正ノ件ヲ裁可シ玆ニ之ヲ公布セシム

奏任文官特別任用令中左ノ通改正ス

「製鐵所副參事」ノ次ニ「農林省山林事務官　營林局山林事務官　營林署山林事務官　度量衡事務官」ヲ加ヘ「製鐵所副參事」ヲ削ル

附則

本令ハ公布ノ日ヨリ之ヲ施行ス

●同上

大正十四年四月
勅令第九十九號

朕樞密顧問ノ諮詢ヲ經テ奏任文官特別任用令中改正ノ件ヲ裁可シ玆ニ之ヲ公布セシム

奏任文官特別任用令中左ノ通改正ス

「朝鮮總督府遞信副事務官」ノ次ニ「朝鮮總督府鐵道局副參事」ヲ加ヘ「朝鮮總督府道慈惠醫院事務官」ヲ「朝鮮總督府道立醫院事務官」ニ改ム

附則

本令ハ公布ノ日ヨリ之ヲ施行ス

本令施行ノ際現ニ朝鮮總督府道慈惠醫院事務官ノ職ニ在ル者ハ本令施行ノ際ニ限リ朝鮮道立醫院事務官ニ特ニ之ヲ任用スルコトヲ得

●同上

大正十四年四月
勅令第百號

朕樞密顧問ノ諮詢ヲ經テ奏任文官特別任用令中改正ノ件ヲ裁可シ玆ニ之ヲ公布セシム

奏任文官特別任用令中左ノ通改正ス

「朝鮮總督府鐵道部事務官補」ヲ「朝鮮總督府鐵道局副事務官」ニ改ム

附則

本令ハ公布ノ日ヨリ之ヲ施行ス

●同上

大正十四年五月
勅令第百八十一號

朕樞密顧問ノ諮詢ヲ經テ奏任文官特別任用令中改正ノ件ヲ裁可シ玆ニ之ヲ公布セシム

奏任文官特別任用令中左ノ通改正ス

「朝鮮總督府鐵道局參事」ヲ「朝鮮總督府鐵道局副參事」ニ改ム

附則

本令ハ公布ノ日ヨリ之ヲ施行ス

●同上

大正十四年五月
勅令第百八十七號

朕樞密顧問ノ諮詢ヲ經テ奏任文官特別任用令中改正ノ件ヲ裁可シ玆ニ之ヲ公布セシム

奏任文官特別任用令中左ノ通改正ス

「臨時電信電話建設局事務官」ヲ削ル

附則

本令ハ公布ノ日ヨリ之ヲ施行ス

臨時電信電話建設局官制廢止ノ際現ニ臨時電信電話建設局ノ事務官、技師又ハ技手ノ職ニ在ル者ハ同官制廢止ノ際ニ限リ臨時電信電話建設局事務官ニ、臨時電信電話建設局技師ハ遞信局技師ニ、臨時電信電話建設局技手又ハ遞信局技手ニ特ニ之ヲ任用スルコトヲ得

●同上

大正十四年五月
勅令第二百七號

朕樞密顧問ノ諮詢ヲ經テ奏任文官特別任用令中改正ノ件ヲ裁可シ玆ニ之ヲ公布セシム

奏任文官特別任用令中左ノ通改正ス

「臨時議院建築局事務官」ヲ「臨時議院建築局技手」ニ改ム

附則

本令ハ公布ノ日ヨリ之ヲ施行ス

國有財産整理局技手	營繕管財局技手
臨時議院建築局事務官	營繕管財局事務官
臨時議院建築局技師	營繕管財局技師
臨時議院建築局技手	營繕管財局技手

●朝鮮總督府鐵道局職員特別任用令

大正十四年四月
勅令第百三號

朕樞密顧問ノ諮詢ヲ經テ朝鮮總督府鐵道局職員特別任用令ヲ裁可シ玆ニ之ヲ公布セシム

朝鮮總督府鐵道局職員特別任用令

第一條　朝鮮總督府鐵道局參事ハ朝鮮總督府鐵道局官制施行ノ際現ニ南滿洲鐵道株式會社ノ高等事務員トシテ朝鮮ニ於ケル國有鐵道ニ關スル事務ニ從事シタル者ヨリ高等試驗委員ノ銓衡ヲ經テ之ヲ任用スルコトヲ得

第二條　朝鮮總督府鐵道局書記ハ朝鮮總督府鐵道局官制施行ノ際現ニ南滿洲鐵道株式會社ノ事務員トシテ朝鮮ニ於ケル國有鐵道ニ關スル事務ニ從事シ二年以上鐵道ニ關スル事務ニ從事シタル者ヨリ普通試驗委員ノ銓衡ヲ經テ之ヲ任用スルコトヲ得

第三條　前二條ノ規定ハ朝鮮總督府鐵道局官制施行ノ日ヨリ一年ヲ限リ之ヲ適用ス

第四條　第一條第二項ノ規定ニ依リテ朝鮮總督府鐵道局參事ニ任用セラレタル者ニシテ三年以上其ノ官ニ在職シタル者ハ高等試驗委員ノ銓衡ヲ經テ之ヲ朝鮮總督府鐵道局參事ニ任用スルコトヲ得

第五條　朝鮮總督府鐵道局官制施行ノ際朝鮮ニ於ケル國有鐵道ノ事務ニ從事シタル南滿洲鐵道株式會社ノ事務員ニシテ引續キ朝鮮總督府鐵道局ニ在職スル者ノ同社ニ於ケル事務員トシテ鐵道ニ關スル事務ニ從事シタル年數ハ其ノ者ヲ朝鮮總督府鐵道局書記ニ任用スル場合ニ限リ文官任用令第六條第七號ノ規定ノ適用ニ付テハ之ヲ雇員ノ在職年數ト看做ス

第六條　朝鮮總督府鐵道局官制施行ノ際朝鮮ニ於ケル國有鐵道ノ事務ニ從事シタル南滿洲鐵道株式會社ノ事務員ニシテ引續キ朝鮮總督府鐵道局ニ在職スル者ノ同社ニ於ケル事務員トシテ鐵道ニ關スル事務ニ從事シタル年數ハ其ノ者ヲ朝鮮總督府鐵道局書記ニ任用スル場合ニ限リ文官任用令第六條第七號ノ規定ノ適用ニ付テハ之ヲ雇員ノ在職年數ト看做ス

附則

本令ハ公布ノ日ヨリ之ヲ施行ス

●同上

大正十四年四月
勅令第百一號

朕樞密顧問ノ諮詢ヲ經テ大正二年勅令第二百六十二號任用分限又ハ官等ノ初敍陞敍ノ規定ヲ適用セサル文官ニ關スル件中改正ノ件ヲ裁可シ玆ニ之ヲ公布セシム

大正二年勅令第二百六十二號中左ノ通改正ス

「朝鮮總督府事務官等ノ特別任用ニ關スル件中改正ノ件ヲ裁可シ玆ニ之ヲ公布セシム

大正十年勅令第二十六號中左ノ通改正ス

第一條中「朝鮮總督府道參與官」ノ次ニ「朝鮮總督府鐵道局參事」ヲ加フ

本令ハ公布ノ日ヨリ之ヲ施行ス

●同上

大正十三年十二月
勅令第四百六十二號

朕樞密顧問ノ諮詢ヲ經テ大正十年勅令第二十六號朝鮮總督府事務官等ノ特別任用ニ關スル件中改正ノ件ヲ裁可シ玆ニ之ヲ公布セシム

大正十年勅令第二十六號中左ノ通改正ス

第二項ヲ左ノ如ク改ム

臺灣總督府地方理事官ハ臺灣語ニ熟達シ臺灣ノ事情ニ精通シ且相當ノ學識經驗アル者ノ中ヨリ高等試驗委員ノ銓衡ヲ經テ特ニ之ヲ任用スルコトヲ得

附則

本令ハ公布ノ日ヨリ之ヲ施行ス

●朝鮮總督府事務官等ノ特別任用ニ關スル件中改正

大正十三年十二月
勅令第四百六十一號

朕樞密顧問ノ諮詢ヲ經テ大正十年勅令第二十六號朝鮮總督府事務官等ノ特別任用ニ關スル件中改正ノ件ヲ裁可シ玆ニ之ヲ公布セシム

大正十年勅令第二十六號中左ノ通改正ス

第一項ヲ左ノ如ク改ム

朝鮮總督府鐵道局參事ハ朝鮮總督府鐵道局官制施行ノ際現ニ南滿洲鐵道株式會社ノ高等事務員トシテ朝鮮ニ於ケル國有鐵道ニ關スル事務ニ從事シタル者ヨリ高等試驗委員ノ銓衡ヲ經テ之ヲ任用スルコトヲ得

第二項ヲ削ル

第三項ヲ第二項トシ同項ノ次ニ左ノ一項ヲ加フ

朝鮮總督府鐵道局書記ハ朝鮮總督府鐵道局官制施行ノ際現ニ南滿洲鐵道株式會社ノ事務員トシテ朝鮮ニ於ケル國有鐵道ニ關スル事務ニ從事シ二年以上鐵道ニ關スル事務ニ從事シタル者ヨリ普通試驗委員ノ銓衡ヲ經テ之ヲ任用スルコトヲ得

第四項ヲ第三項トシ同項ノ次ニ左ノ一項ヲ加フ

朝鮮總督府鐵道局參事ハ朝鮮總督府鐵道局官制施行ノ際現ニ南滿洲鐵道株式會社ノ高等事務員トシテ朝鮮ニ於ケル國有鐵道ニ關スル事務ニ從事シタル者ヨリ高等試驗委員ノ銓衡ヲ經テ之ヲ任用スルコトヲ得

第五項ヲ第四項トシ同項ノ次ニ左ノ一項ヲ加フ

朝鮮總督府鐵道局書記ハ朝鮮總督府鐵道局官制施行ノ際現ニ南滿洲鐵道株式會社ノ事務員トシテ朝鮮ニ於ケル國有鐵道ニ關スル事務ニ從事シ二年以上鐵道ニ關スル事務ニ從事シタル者ヨリ普通試驗委員ノ銓衡ヲ經テ之ヲ任用スルコトヲ得

第六項ヲ第五項トシ同項ノ次ニ左ノ一項ヲ加フ

朝鮮總督府鐵道局參事ハ朝鮮總督府鐵道局官制施行ノ際現ニ南滿洲鐵道株式會社ノ高等事務員トシテ朝鮮ニ於ケル國有鐵道ニ關スル事務ニ從事シタル者ヨリ高等試驗委員ノ銓衡ヲ經テ之ヲ任用スルコトヲ得

第七項ヲ第六項トシ同項ノ次ニ左ノ一項ヲ加フ

朝鮮總督府鐵道局書記ハ朝鮮總督府鐵道局官制施行ノ際現ニ南滿洲鐵道株式會社ノ事務員トシテ朝鮮ニ於ケル國有鐵道ニ關スル事務ニ從事シ二年以上鐵道ニ關スル事務ニ從事シタル者ヨリ普通試驗委員ノ銓衡ヲ經テ之ヲ任用スルコトヲ得

第八項ヲ第七項トシ同項ノ次ニ左ノ一項ヲ加フ

朝鮮總督府鐵道局參事ハ朝鮮總督府鐵道局官制施行ノ際現ニ南滿洲鐵道株式會社ノ高等事務員トシテ朝鮮ニ於ケル國有鐵道ニ關スル事務ニ從事シタル者ヨリ高等試驗委員ノ銓衡ヲ經テ之ヲ任用スルコトヲ得

第九項ヲ第八項トシ同項ノ次ニ左ノ一項ヲ加フ

朝鮮總督府鐵道局書記ハ朝鮮總督府鐵道局官制施行ノ際現ニ南滿洲鐵道株式會社ノ事務員トシテ朝鮮ニ於ケル國有鐵道ニ關スル事務ニ從事シ二年以上鐵道ニ關スル事務ニ從事シタル者ヨリ普通試驗委員ノ銓衡ヲ經テ之ヲ任用スルコトヲ得

第十項ヲ第九項トシ同項ノ次ニ左ノ一項ヲ加フ

朝鮮總督府鐵道局參事ハ朝鮮總督府鐵道局官制施行ノ際現ニ南滿洲鐵道株式會社ノ高等事務員トシテ朝鮮ニ於ケル國有鐵道ニ關スル事務ニ從事シタル者ヨリ高等試驗委員ノ銓衡ヲ經テ之ヲ任用スルコトヲ得

第十一項ヲ第十項トシ同項ノ次ニ左ノ一項ヲ加フ

朝鮮總督府鐵道局書記ハ朝鮮總督府鐵道局官制施行ノ際現ニ南滿洲鐵道株式會社ノ事務員トシテ朝鮮ニ於ケル國有鐵道ニ關スル事務ニ從事シ二年以上鐵道ニ關スル事務ニ從事シタル者ヨリ普通試驗委員ノ銓衡ヲ經テ之ヲ任用スルコトヲ得

第十二項ヲ第十一項トシ同項ノ次ニ左ノ一項ヲ加フ

朝鮮總督府鐵道局參事ハ朝鮮總督府鐵道局官制施行ノ際現ニ南滿洲鐵道株式會社ノ高等事務員トシテ朝鮮ニ於ケル國有鐵道ニ關スル事務ニ從事シタル者ヨリ高等試驗委員ノ銓衡ヲ經テ之ヲ任用スルコトヲ得

第十三項ヲ第十二項トシ同項ノ次ニ左ノ一項ヲ加フ

朝鮮總督府鐵道局書記ハ朝鮮總督府鐵道局官制施行ノ際現ニ南滿洲鐵道株式會社ノ事務員トシテ朝鮮ニ於ケル國有鐵道ニ關スル事務ニ從事シ二年以上鐵道ニ關スル事務ニ從事シタル者ヨリ普通試驗委員ノ銓衡ヲ經テ之ヲ任用スルコトヲ得

第十四項ヲ第十三項トシ同項ノ次ニ左ノ一項ヲ加フ

朝鮮總督府鐵道局參事ハ朝鮮總督府鐵道局官制施行ノ際現ニ南滿洲鐵道株式會社ノ高等事務員トシテ朝鮮ニ於ケル國有鐵道ニ關スル事務ニ從事シタル者ヨリ高等試驗委員ノ銓衡ヲ經テ之ヲ任用スルコトヲ得

第十五項ヲ第十四項トシ同項ノ次ニ左ノ一項ヲ加フ

朝鮮總督府鐵道局書記ハ朝鮮總督府鐵道局官制施行ノ際現ニ南滿洲鐵道株式會社ノ事務員トシテ朝鮮ニ於ケル國有鐵道ニ關スル事務ニ從事シ二年以上鐵道ニ關スル事務ニ從事シタル者ヨリ普通試驗委員ノ銓衡ヲ經テ之ヲ任用スルコトヲ得

第十六項ヲ第十五項トシ同項ノ次ニ左ノ一項ヲ加フ

朝鮮總督府鐵道局參事ハ朝鮮總督府鐵道局官制施行ノ際現ニ南滿洲鐵道株式會社ノ高等事務員トシテ朝鮮ニ於ケル國有鐵道ニ關スル事務ニ從事シタル者ヨリ高等試驗委員ノ銓衡ヲ經テ之ヲ任用スルコトヲ得

第十七項ヲ第十六項トシ同項ノ次ニ左ノ一項ヲ加フ

朝鮮總督府鐵道局書記ハ朝鮮總督府鐵道局官制施行ノ際現ニ南滿洲鐵道株式會社ノ事務員トシテ朝鮮ニ於ケル國有鐵道ニ關スル事務ニ從事シ二年以上鐵道ニ關スル事務ニ從事シタル者ヨリ普通試驗委員ノ銓衡ヲ經テ之ヲ任用スルコトヲ得

第十八項ヲ第十七項トシ同項ノ次ニ左ノ一項ヲ加フ

朝鮮總督府鐵道局參事ハ朝鮮總督府鐵道局官制施行ノ際現ニ南滿洲鐵道株式會社ノ高等事務員トシテ朝鮮ニ於ケル國有鐵道ニ關スル事務ニ從事シタル者ヨリ高等試驗委員ノ銓衡ヲ經テ之ヲ任用スルコトヲ得

第十九項ヲ第十八項トシ同項ノ次ニ左ノ一項ヲ加フ

朝鮮總督府鐵道局書記ハ朝鮮總督府鐵道局官制施行ノ際現ニ南滿洲鐵道株式會社ノ事務員トシテ朝鮮ニ於ケル國有鐵道ニ關スル事務ニ從事シ二年以上鐵道ニ關スル事務ニ從事シタル者ヨリ普通試驗委員ノ銓衡ヲ經テ之ヲ任用スルコトヲ得

第二十項ヲ第十九項トシ同項ノ次ニ左ノ一項ヲ加フ

朝鮮總督府鐵道局參事ハ朝鮮總督府鐵道局官制施行ノ際現ニ南滿洲鐵道株式會社ノ高等事務員トシテ朝鮮ニ於ケル國有鐵道ニ關スル事務ニ從事シタル者ヨリ高等試驗委員ノ銓衡ヲ經テ之ヲ任用スルコトヲ得

第二十一項ヲ第二十項トシ同項ノ次ニ左ノ一項ヲ加フ

朝鮮總督府鐵道局書記ハ朝鮮總督府鐵道局官制施行ノ際現ニ南滿洲鐵道株式會社ノ事務員トシテ朝鮮ニ於ケル國有鐵道ニ關スル事務ニ從事シ二年以上鐵道ニ關スル事務ニ從事シタル者ヨリ普通試驗委員ノ銓衡ヲ經テ之ヲ任用スルコトヲ得

第二十二項ヲ第二十一項トシ同項ノ次ニ左ノ一項ヲ加フ

朝鮮總督府鐵道局參事ハ朝鮮總督府鐵道局官制施行ノ際現ニ南滿洲鐵道株式會社ノ高等事務員トシテ朝鮮ニ於ケル國有鐵道ニ關スル事務ニ從事シタル者ヨリ高等試驗委員ノ銓衡ヲ經テ之ヲ任用スルコトヲ得

第二十三項ヲ第二十二項トシ同項ノ次ニ左ノ一項ヲ加フ

朝鮮總督府鐵道局書記ハ朝鮮總督府鐵道局官制施行ノ際現ニ南滿洲鐵道株式會社ノ事務員トシテ朝鮮ニ於ケル國有鐵道ニ關スル事務ニ從事シ二年以上鐵道ニ關スル事務ニ從事シタル者ヨリ普通試驗委員ノ銓衡ヲ經テ之ヲ任用スルコトヲ得

第二十四項ヲ第二十三項トシ同項ノ次ニ左ノ一項ヲ加フ

朝鮮總督府鐵道局參事ハ朝鮮總督府鐵道局官制施行ノ際現ニ南滿洲鐵道株式會社ノ高等事務員トシテ朝鮮ニ於ケル國有鐵道ニ關スル事務ニ從事シタル者ヨリ高等試驗委員ノ銓衡ヲ經テ之ヲ任用スルコトヲ得

第二十五項ヲ第二十四項トシ同項ノ次ニ左ノ一項ヲ加フ

朝鮮總督府鐵道局書記ハ朝鮮總督府鐵道局官制施行ノ際現ニ南滿洲鐵道株式會社ノ事務員トシテ朝鮮ニ於ケル國有鐵道ニ關スル事務ニ從事シ二年以上鐵道ニ關スル事務ニ從事シタル者ヨリ普通試驗委員ノ銓衡ヲ經テ之ヲ任用スルコトヲ得

第二十六項ヲ第二十五項トシ同項ノ次ニ左ノ一項ヲ加フ

朝鮮總督府鐵道局參事ハ朝鮮總督府鐵道局官制施行ノ際現ニ南滿洲鐵道株式會社ノ高等事務員トシテ朝鮮ニ於ケル國有鐵道ニ關スル事務ニ從事シタル者ヨリ高等試驗委員ノ銓衡ヲ經テ之ヲ任用スルコトヲ得

第二十七項ヲ第二十六項トシ同項ノ次ニ左ノ一項ヲ加フ

朝鮮總督府鐵道局書記ハ朝鮮總督府鐵道局官制施行ノ際現ニ南滿洲鐵道株式會社ノ事務員トシテ朝鮮ニ於ケル國有鐵道ニ關スル事務ニ從事シ二年以上鐵道ニ關スル事務ニ從事シタル者ヨリ普通試驗委員ノ銓衡ヲ經テ之ヲ任用スルコトヲ得

第二十八項ヲ第二十七項トシ同項ノ次ニ左ノ一項ヲ加フ

朝鮮總督府鐵道局參事ハ朝鮮總督府鐵道局官制施行ノ際現ニ南滿洲鐵道株式會社ノ高等事務員トシテ朝鮮ニ於ケル國有鐵道ニ關スル事務ニ從事シタル者ヨリ高等試驗委員ノ銓衡ヲ經テ之ヲ任用スルコトヲ得

第二十九項ヲ第二十八項トシ同項ノ次ニ左ノ一項ヲ加フ

朝鮮總督府鐵道局書記ハ朝鮮總督府鐵道局官制施行ノ際現ニ南滿洲鐵道株式會社ノ事務員トシテ朝鮮ニ於ケル國有鐵道ニ關スル事務ニ從事シ二年以上鐵道ニ關スル事務ニ從事シタル者ヨリ普通試驗委員ノ銓衡ヲ經テ之ヲ任用スルコトヲ得

第三十項ヲ第二十九項トシ同項ノ次ニ左ノ一項ヲ加フ

朝鮮總督府鐵道局參事ハ朝鮮總督府鐵道局官制施行ノ際現ニ南滿洲鐵道株式會社ノ高等事務員トシテ朝鮮ニ於ケル國有鐵道ニ關スル事務ニ從事シタル者ヨリ高等試驗委員ノ銓衡ヲ經テ之ヲ任用スルコトヲ得

第三十一項ヲ第三十項トシ同項ノ次ニ左ノ一項ヲ加フ

朝鮮總督府鐵道局書記ハ朝鮮總督府鐵道局官制施行ノ際現ニ南滿洲鐵道株式會社ノ事務員トシテ朝鮮ニ於ケル國有鐵道ニ關スル事務ニ從事シ二年以上鐵道ニ關スル事務ニ從事シタル者ヨリ普通試驗委員ノ銓衡ヲ經テ之ヲ任用スルコトヲ得

第三十二項ヲ第三十一項トシ同項ノ次ニ左ノ一項ヲ加フ

朝鮮總督府鐵道局參事ハ朝鮮總督府鐵道局官制施行ノ際現ニ南滿洲鐵道株式會社ノ高等事務員トシテ朝鮮ニ於ケル國有鐵道ニ關スル事務ニ從事シタル者ヨリ高等試驗委員ノ銓衡ヲ經テ之ヲ任用スルコトヲ得

第三十三項ヲ第三十二項トシ同項ノ次ニ左ノ一項ヲ加フ

朝鮮總督府鐵道局書記ハ朝鮮總督府鐵道局官制施行ノ際現ニ南滿洲鐵道株式會社ノ事務員トシテ朝鮮ニ於ケル國有鐵道ニ關スル事務ニ從事シ二年以上鐵道ニ關スル事務ニ從事シタル者ヨリ普通試驗委員ノ銓衡ヲ經テ之ヲ任用スルコトヲ得

第三十四項ヲ第三十三項トシ同項ノ次ニ左ノ一項ヲ加フ

朝鮮總督府鐵道局參事ハ朝鮮總督府鐵道局官制施行ノ際現ニ南滿洲鐵道株式會社ノ高等事務員トシテ朝鮮ニ於ケル國有鐵道ニ關スル事務ニ從事シタル者ヨリ高等試驗委員ノ銓衡ヲ經テ之ヲ任用スルコトヲ得

第三十五項ヲ第三十四項トシ同項ノ次ニ左ノ一項ヲ加フ

朝鮮總督府鐵道局書記ハ朝鮮總督府鐵道局官制施行ノ際現ニ南滿洲鐵道株式會社ノ事務員トシテ朝鮮ニ於ケル國有鐵道ニ關スル事務ニ從事シ二年以上鐵道ニ關スル事務ニ從事シタル者ヨリ普通試驗委員ノ銓衡ヲ經テ之ヲ任用スルコトヲ得

第三十六項ヲ第三十五項トシ同項ノ次ニ左ノ一項ヲ加フ

朝鮮總督府鐵道局參事ハ朝鮮總督府鐵道局官制施行ノ際現ニ南滿洲鐵道株式會社ノ高等事務員トシテ朝鮮ニ於ケル國有鐵道ニ關スル事務ニ從事シタル者ヨリ高等試驗委員ノ銓衡ヲ經テ之ヲ任用スルコトヲ得

第三十七項ヲ第三十六項トシ同項ノ次ニ左ノ一項ヲ加フ

朝鮮總督府鐵道局書記ハ朝鮮總督府鐵道局官制施行ノ際現ニ南滿洲鐵道株式會社ノ事務員トシテ朝鮮ニ於ケル國有鐵道ニ關スル事務ニ從事シ二年以上鐵道ニ關スル事務ニ從事シタル者ヨリ普通試驗委員ノ銓衡ヲ經テ之ヲ任用スルコトヲ得

第三十八項ヲ第三十七項トシ同項ノ次ニ左ノ一項ヲ加フ

朝鮮總督府鐵道局參事ハ朝鮮總督府鐵道局官制施行ノ際現ニ南滿洲鐵道株式會社ノ高等事務員トシテ朝鮮ニ於ケル國有鐵道ニ關スル事務ニ從事シタル者ヨリ高等試驗委員ノ銓衡ヲ經テ之ヲ任用スルコトヲ得

第三十九項ヲ第三十八項トシ同項ノ次ニ左ノ一項ヲ加フ

朝鮮總督府鐵道局書記ハ朝鮮總督府鐵道局官制施行ノ際現ニ南滿洲鐵道株式會社ノ事務員トシテ朝鮮ニ於ケル國有鐵道ニ關スル事務ニ從事シ二年以上鐵道ニ關スル事務ニ從事シタル者ヨリ普通試驗委員ノ銓衡ヲ經テ之ヲ任用スルコトヲ得

第四十項ヲ第三十九項トシ同項ノ次ニ左ノ一項ヲ加フ

朝鮮總督府鐵道局參事ハ朝鮮總督府鐵道局官制施行ノ際現ニ南滿洲鐵道株式會社ノ高等事務員トシテ朝鮮ニ於ケル國有鐵道ニ關スル事務ニ從事シタル者ヨリ高等試驗委員ノ銓衡ヲ經テ之ヲ任用スルコトヲ得

第四十一項ヲ第四十項トシ同項ノ次ニ左ノ一項ヲ加フ

朝鮮總督府鐵道局書記ハ朝鮮總督府鐵道局官制施行ノ際現ニ南滿洲鐵道株式會社ノ事務員トシテ朝鮮ニ於ケル國有鐵道ニ關スル事務ニ從事シ二年以上鐵道ニ關スル事務ニ從事シタル者ヨリ普通試驗委員ノ銓衡ヲ經テ之ヲ任用スルコトヲ得

第四十二項ヲ第四十一項トシ同項ノ次ニ左ノ一項ヲ加フ

朝鮮總督府鐵道局參事ハ朝鮮總督府鐵道局官制施行ノ際現ニ南滿洲鐵道株式會社ノ高等事務員トシテ朝鮮ニ於ケル國有鐵道ニ關スル事務ニ從事シタル者ヨリ高等試驗委員ノ銓衡ヲ經テ之ヲ任用スルコトヲ得

第四十三項ヲ第四十二項トシ同項ノ次ニ左ノ一項ヲ加フ

朝鮮總督府鐵道局書記ハ朝鮮總督府鐵道局官制施行ノ際現ニ南滿洲鐵道株式會社ノ事務員トシテ朝鮮ニ於ケル國有鐵道ニ關スル事務ニ從事シ二年以上鐵道ニ關スル事務ニ從事シタル者ヨリ普通試驗委員ノ銓衡ヲ經テ之ヲ任用スルコトヲ得

第四十四項ヲ第四十三項トシ同項ノ次ニ左ノ一項ヲ加フ

朝鮮總督府鐵道局參事ハ朝鮮總督府鐵道局官制施行ノ際現ニ南滿洲鐵道株式會社ノ高等事務員トシテ朝鮮ニ於ケル國有鐵道ニ關スル事務ニ從事シタル者ヨリ高等試驗委員ノ銓衡ヲ經テ之ヲ任用スルコトヲ得

第四十五項ヲ第四十四項トシ同項ノ次ニ左ノ一項ヲ加フ

朝鮮總督府鐵道局書記ハ朝鮮總督府鐵道局官制施行ノ際現ニ南滿洲鐵道株式會社ノ事務員トシテ朝鮮ニ於ケル國有鐵道ニ關スル事務ニ從事シ二年以上鐵道ニ關スル事務ニ從事シタル者ヨリ普通試驗委員ノ銓衡ヲ經テ之ヲ任用スルコトヲ得

第四十六項ヲ第四十五項トシ同項ノ次ニ左ノ一項ヲ加フ

朝鮮總督府鐵道局參事ハ朝鮮總督府鐵道局官制施行ノ際現ニ南滿洲鐵道株式會社ノ高等事務員トシテ朝鮮ニ於ケル國有鐵道ニ關スル事務ニ從事シタル者ヨリ高等試驗委員ノ銓衡ヲ經テ之ヲ任用スルコトヲ得

第四十七項ヲ第四十六項トシ同項ノ次ニ左ノ一項ヲ加フ

朝鮮總督府鐵道局書記ハ朝鮮總督府鐵道局官制施行ノ際現ニ南滿洲鐵道株式會社ノ事務員トシテ朝鮮ニ於ケル國有鐵道ニ關スル事務ニ從事シ二年以上鐵道ニ關スル事務ニ從事シタル者ヨリ普通試驗委員ノ銓衡ヲ經テ之ヲ任用スルコトヲ得

第四十八項ヲ第四十七項トシ同項ノ次ニ左ノ一項ヲ加フ

朝鮮總督府鐵道局參事ハ朝鮮總督府鐵道局官制施行ノ際現ニ南滿洲鐵道株式會社ノ高等事務員トシテ朝鮮ニ於ケル國有鐵道ニ關スル事務ニ從事シタル者ヨリ高等試驗委員ノ銓衡ヲ經テ之ヲ任用スルコトヲ得

第四十九項ヲ第四十八項トシ同項ノ次ニ左ノ一項ヲ加フ

朝鮮總督府鐵道局書記ハ朝鮮總督府鐵道局官制施行ノ際現ニ南滿洲鐵道株式會社ノ事務員トシテ朝鮮ニ於ケル國有鐵道ニ關スル事務ニ從事シ二年以上鐵道ニ關スル事務ニ從事シタル者ヨリ普通試驗委員ノ銓衡ヲ經テ之ヲ任用スルコトヲ得

第五十項ヲ第四十九項トシ同項ノ次ニ左ノ一項ヲ加フ

朝鮮總督府鐵道局參事ハ朝鮮總督府鐵道局官制施行ノ際現ニ南滿洲鐵道株式會社ノ高等事務員トシテ朝鮮ニ於ケル國有鐵道ニ關スル事務ニ從事シタル者ヨリ高等試驗委員ノ銓衡ヲ經テ之ヲ任用スルコトヲ得

第五十一項ヲ第五十項トシ同項ノ次ニ左ノ一項ヲ加フ

朝鮮總督府鐵道局書記ハ朝鮮總督府鐵道局官制施行ノ際現ニ南滿洲鐵道株式會社ノ事務員トシテ朝鮮ニ於ケル國有鐵道ニ關スル事務ニ從事シ二年以上鐵道ニ關スル事務ニ從事シタル者ヨリ普通試驗委員ノ銓衡ヲ經テ之ヲ任用スルコトヲ得

第五十二項ヲ第五十一項トシ同項ノ次ニ左ノ一項ヲ加フ

朝鮮總督府鐵道局參事ハ朝鮮總督府鐵道局官制施行ノ際現ニ南滿洲鐵道株式會社ノ高等事務員トシテ朝鮮ニ於ケル國有鐵道ニ關スル事務ニ從事シタル者ヨリ高等試驗委員ノ銓衡ヲ經テ之ヲ任用スルコトヲ得

第五十三項ヲ第五十二項トシ同項ノ次ニ左ノ一項ヲ加フ

朝鮮總督府鐵道局書記ハ朝鮮總督府鐵道局官制施行ノ際現ニ南滿洲鐵道株式會社ノ事務員トシテ朝鮮ニ於ケル國有鐵道ニ關スル事務ニ從事シ二年以上鐵道ニ關スル事務ニ從事シタル者ヨリ普通試驗委員ノ銓衡ヲ經テ之ヲ任用スルコトヲ得

第五十四項ヲ第五十三項トシ同項ノ次ニ左ノ一項ヲ加フ

朝鮮總督府鐵

第六十一中「三倍タケ」ヲ「二倍タケ」ニ、「歩兵銃ニ在リテハ右手ヲ放ス」ヲ「歩兵銃ニ在リテハ三倍タケ前ニ出シ右手ヲ放ス」ニ改ム

第六十五中「前ニ來リ定位ニ就キ」ヲ「許ニ集リ之ニ面シ凡六歩ノ距離ヲ取リ」ニ改ム

第七十九ニ左ノ一項ヲ加フ

各員ハ分隊長ノ誘導ニ從ヒ適當ノ位置ヲ選ヒ敵方ニ面シ停止ス

第百三十三中「先ツ刀ヲ垂直ニ上ケ」ヲ「第百二十一ニ準シテ刀ヲ垂直ニ上ケ」ニ改ム

◉朝鮮總督府鐵道從事員養成所規程

大正十四年四月
總令第二十七號

朝鮮總督府鐵道從事員養成所規程左ノ通定ム

第一條　朝鮮總督府鐵道從事員養成所ハ鐵道從事員タルニ必要ナル知識技能ヲ授ケ身體ヲ鍛錬シ德性ヲ涵養スル所トス

第二條　本所ニ本科、工作科、電信科及講習科ヲ置ク

本科ヲ分チテ業務科、運轉科及土木科トシ業務科ハ主トシテ鐵道ノ運輸業務ニ關スル事項、運轉科ハ主トシテ機關車ノ運轉ニ關スル事項、土木科ハ主トシテ鐵道線路ノ建設及保存ノ技術ニ關スル事項ヲ授ク

工作科ハ鐵道工場ノ技術ニ關スル事項ヲ授ク

電信科ハ鐵道ノ電氣通信技術ニ關スル事項ヲ授ク

講習科ハ鐵道業務上必要ナル事項ヲ講習ス

第三條　修業期間左ノ如シ

本科　三年
工作科　四年
電信科　三十週
講習科ノ修業期間ハ朝鮮總督府鐵道局長之ヲ定ム

第四條　生徒ノ定員左ノ如シ

本科　四百五十人以内
工作科　二百人以内
電信科及講習科ノ募集人員ハ鐵道局長之ヲ定ム

第五條　本科、工作科及電信科ノ學科課程及每週教授時數ハ別表ニ依ル

講習科ノ學科課程及每週教授時數ハ鐵道局長之ヲ定ム

第六條　所長ハ鐵道局長ノ認可ヲ受ケ夏季ニ於テ四十日以內ハ每週教授時數ヲ減少シ又ハ實習ノミヲ課スルコトヲ得

第七條　本科及工作科ノ學年ハ四月一日ニ始リ翌年三月三十一日ニ終ル

本科及工作科ノ學年ヲ分チテ左ノ二期トス

第一學期　四月一日ヨリ九月三十日ニ至ル

第二學期　十月一日ヨリ翌年三月三十一日ニ至ル

第八條　電信科及講習科ノ始業ノ期日ハ鐵道局長之ヲ定ム

第九條　休業日左ノ如シ

祝日
日曜日
朝鮮總督府始政記念日
冬季休業　十二月二十六日ヨリ翌年一月七日ニ至ル

學期末休業　學期試驗終了後若干日

工作科、電信科及講習科ノ休業日ニ付テハ鐵道局長ニ於テ特例ヲ設クルコトヲ得

第十條　傳染病豫防其ノ他非常變災ノ爲必要アルトキハ所長ハ鐵道局長ノ認可ヲ受ケ臨時休業ヲ爲スヘシ

第十一條　入學期ハ本科及工作科ニ在リテハ每學年ノ始トシ電信科及講習科ニ在リテハ每始業ノ始トス

第十二條　本科ニ入學ヲ許可スヘキ者ハ左ノ各號ニ該當スル者タルコトヲ要ス

一　年齡十四年以上十八年未滿ノ男子

二　身體ノ發達順當ニシテ本所所定ノ身體檢査ニ合格シタル者

三　心性ノ發達順正ニシテ本所所定ノ試問ニ合格シタル者

四　高等小學校第二學年ノ課程ヲ修了シタル者又ハ之ト同等以上ノ學力ヲ有スト認メタル者

第十三條　工作科ニ入學ヲ許可スヘキ者ハ左ノ各號ニ該當スル者タルコトヲ要ス

一　年齡十二年以上十六年未滿ノ男子

二　身體ノ發達順當ニシテ本所所定ノ身體檢査ニ合格シタル者

三　必性ノ發達順正ニシテ本所所定ノ試問ニ合格シタル者

四　尋常小學校若ハ普通學校第六學年ノ課程ヲ修了シタル者又ハ所長ニ於テ之ト同等以上ノ學力ヲ有スト認メタル者

工作科ノ入學ニ付テハ鐵道局長ノ定ムル所ニ依リ鐵道工場ノ從事員タル者ノ子弟ヲ他ノ入學者ニ對シ優先セシムルコトヲ得

第十四條　入學志願者ノ數入學セシムヘキ人員ヲ超過スルトキハ選拔試驗ヲ行フヘシ

前項ノ試驗科目ハ鐵道局長ノ認可ヲ受ケ所長之ヲ定ム

第十五條　本科及工作科ノ入學志願者ハ入學願書(第一號樣式)ニ履歷書(第二號樣式)戶籍謄本及受驗料一圓ヲ添ヘ所長ニ之ヲ差出スヘシ

第十六條　本科及工作科ニ入學ヲ許可セラレタル者ハ保證人二人ヲ定メ始業期日迄ニ保證書(第三號樣式)ヲ所長ニ差出スヘシ

保證人ニ關スル事項ハ前項ニ規定スルモノノ外鐵道局長之ヲ定ム

第十七條　第十一條及第十四條ニ規定スルモノノ外電信科及講習科ノ入學ニ關スル事項ハ鐵道局長之ヲ定ム

第十八條　所長ハ左ノ各號ノ一ニ該當スル生徒及講習員ニ退學ヲ命スルコトヲ得

一　性行不良ニシテ改善ノ見込ナシト認メタル者

二　學力劣等ニシテ成業ノ見込ナシト認メタル者

三　引續キ一年以上缺席シタル者

四　正當ノ事由ナクシテ引續キ一月以上缺席シタル者

五　出席常ナラサル者

六、入學ノ際氏名(姓名)年齡、履歷ヲ僞リ又ハ不正行爲アリタル者

第十九條　生徒及講習員退學セムトスルトキハ所長ノ許可ヲ受クヘシ

第二十條　前條ノ規定ニ依リ退學シタル者再ヒ入學ヲ願出テタルトキハ退學當時ノ學年以下ニ入學セシムルコトヲ得

第二十一條　本科及工作科ハ每學年末ニ於テ學科及出席ノ狀況ヲ考査シテ修業ヲ認定ス

成績ノ考査ハ平素ノ學習及各學期ノ試驗ニ依ルモノトス

第二十二條　本科及工作科ハ修業年限ノ終ニ於テ各學年ノ修業成績ニ依リ卒業ヲ認定シ卒業證書(第四號樣式)ヲ授與ス

第二十三條　電信科ハ平素ノ學習及試驗ニ依リ卒業ヲ認定シ卒業證書(第四號樣式)ヲ授與ス

第二十四條　講習科ハ試驗ニ依リ成績ヲ考査シ講習證書(第五號樣式)ヲ授與ス

第二十五條　本所ヲ卒業シタル者ハ左ノ期間鐵道局ニ勤務スル義務ヲ負フモノトス

本科　五年
工作科　四年
電信科　三年

第二十六條　生徒及講習員ニ對シテハ授業料ヲ徵收セサルモノトス

第二十七條　退學ヲ命セラレタル者、第十九條ノ規定ニ依リ退學シタル者又ハ第二十五條ニ規定スル義務年限內ニ於テ退職シ若ハ退職ヲ命セラレタル者ニ對シテハ鐵道局長ノ定ムル所ニ依リ在學中ノ費用ヲ辨償セシム

前項ノ場合ニ於テ鐵道局長必要アリト認ムルトキハ辨償ヲ免除シ又ハ辨償額ヲ減少スルコトヲ得

第二十八條　本科生徒ニハ鐵道局長ノ定ムル所ニ依リ學費ヲ貸與スルコトヲ得

第二十九條　工作科ニ入學シタル者ハ鐵道局從事員ニ採用シ鐵道局長ノ定ムル所ニ依リ手當ヲ支給ス

第三十條　電信科生徒ニハ鐵道局長ノ定ムル所ニ依リ被服及技術練習ニ必要ナル機械類ヲ貸與ス

第三十一條　電信科生徒ニシテ鐵道局從事員

以外ヨリ入學セシメタル者ハ鐵道局從事員ニ採用シ鐵道局長ノ定ムル所ニヨリ手當ヲ支給ス

第三十二條　左ノ各號ノ一ニ該當スル生徒及講習員ハ所長之ヲ褒賞スヘシ

一　學術優良ニシテ品行方正ナル者

二　精勤篤學ノ者

三　善行アリタル者

第三十三條　教育上必要アリト認ムルトキハ所長ハ生徒及講習員ニ對シ左ノ懲戒ヲ行フコトヲ得

一　戒飭

二　謹愼

三　停學

第三十四條　本所ニ寄宿舍ヲ附置ス

生徒ハ寄宿舍ニ入ルヲ本則トス

保證人若ハ保護者ト同居スル者又ハ特別ノ事由ニ依リ入舍シ難キ者ハ所長ノ許可ヲ受ケ入舍セサルコトヲ得

附　則

本令ハ發布ノ日ヨリ之ヲ施行ス

本令施行ノ際京城鐵道學校ニ在學スル者ハ本所ノ相當科及學年ニ之ヲ編入ス但シ本科驛務科ハ本科業務科、徒弟科ハ工作科、夜學部ハ講習科トス

（別表）

本科業務科學科課程及每週教授時數表

課程及時數 / 學科目	第一學年 第一學期 時數	第一學年 第二學期 時數	第二學年 第一學期 時數	第二學年 第二學期 時數	第三學年 第一學期 時數	第三學年 第二學期 時數
修身	一	一	一	一	一	一
讀書	四	四	三	三	二	二
作文	一	一	一	一	一	一
數學	六	六	四	四	一	一
理科	二	二	二	二	二	二
歷史	二	二	二	二	二	二
英語	七	七	五	五	六	六
朝鮮語	三	三	二	二	二	二
商事要項	二	二	一	一	一	一
商品					一	一
簿記	三	三	二	二	二	二
鐵道	二	二	二	二	二	二
法制經濟					二	二
體操	三	三	三	三	三	三
實習					四	四
計	三四	三四	三四	三四	三四	三四

課程及時數 / 學科目	第一學年 第一學期 時數	第一學年 第二學期 時數	第二學年 第一學期 時數	第二學年 第二學期 時數	第三學年 第一學期 時數	第三學年 第二學期 時數
修身	一	一	一	一	一	一
讀書	四	四	三	三	二	二
作文	一	一	一	一	一	一
英語	六	六	五	五	二	二
數學	八	八	四	四	三	三
物理化學					二	二
地理	二	二	二	二		
圖畫	二	二				
製圖	三	三	三	三		
鐵道					二	二
車輛					一	一
發動機					二	二
應用力學					一	一
機構學					一	一
電氣					二	二
保線					二	二
運轉					二	二
規程					二	二

本科運轉科學科課程及每週教授時數表

課程及時數 / 學科目	第一學年 第一學期 時數	第一學年 第二學期 時數	第二學年 第一學期 時數	第二學年 第二學期 時數	第三學年 第一學期 時數	第三學年 第二學期 時數
修身	一	一	一	一	一	一
讀書	四	四	三	三	二	二
作文	一	一	一	一	一	一
英語	六	六	五	五	二	二
數學	八	八	四	四	三	三
物理化學					二	二
地理	二	二	二	二		
圖畫	二	二				
製圖	三	三	三	三		
鐵道					二	二
車輛					一	一
發動機					二	二
應用力學					一	一
機構學					一	一
電氣					二	二
保線					二	二
運轉					二	二
規程					二	二
法制經濟					二	二
體操	三	三	三	三	三	三
實習					四	四
計	三四	三四	三四	三四	三四	三四

課程及時數 / 學科目	第一學年 第一學期 時數	第一學年 第二學期 時數	第二學年 第一學期 時數	第二學年 第二學期 時數	第三學年 第一學期 時數	第三學年 第二學期 時數
修身	一	一	一	一	一	一
讀書	四	四	三	三	二	二
作文	一	一	一	一	一	一
英語	六	六	五	五	二	二
數學	八	八	四	四	三	三
物理化學					二	二
地理	二	二	二	二		
圖畫	二	二				
製圖	三	三	三	三		
鐵道					二	二
車輛					一	一
發動機					二	二
應用力學					一	一
機構學					一	一
電氣					二	二
保線					二	二
運轉					二	二
規程					二	二
法制經濟					二	二
體操	三	三	三	三	三	三
實習					四	四
計	三四	三四	三四	三四	三四	三四

課程及時數 / 學科目	第一學年 第一學期 時數	第一學年 第二學期 時數	第二學年 第一學期 時數	第二學年 第二學期 時數	第三學年 第一學期 時數	第三學年 第二學期 時數
修身	一	一	一	一	一	一
讀書	四	四	三	三	二	二
作文	一	一	一	一	一	一
英語	六	六	五	五	二	二
數學	八	八	四	四	三	三
物理化學					二	二
地理	二	二	二	二		
圖畫	二	二				
製圖	三	三	三	三		
鐵道					二	二
車輛					一	一
發動機					二	二
應用力學					一	一
機構學					一	一
電氣					二	二
保線					二	二
運轉					二	二
規程					二	二
法制經濟					二	二
體操	三	三	三	三	三	三
實習					四	四
計	三四	三四	三四	三四	三四	三四

課程及時數 / 學科目	第一學年 第一學期 時數	第一學年 第二學期 時數	第二學年 第一學期 時數	第二學年 第二學期 時數	第三學年 第一學期 時數	第三學年 第二學期 時數
修身	一	一	一	一	一	一
讀書	四	四	三	三	二	二
作文	一	一	一	一	一	一
英語	六	六	五	五	二	二
數學	八	八	四	四	三	三
物理化學					二	二
地理	二	二	二	二		
圖畫	二	二				
製圖	三	三	三	三		
鐵道					二	二
車輛					一	一
發動機					二	二
應用力學					一	一
機構學					一	一
電氣					二	二
保線					二	二
運轉					二	二
規程					二	二
法制經濟					二	二
體操	三	三	三	三	三	三
實習					四	四
計	三四	三四	三四	三四	三四	三四

課程及時數 / 學科目	第一學年 第一學期 時數	第一學年 第二學期 時數	第二學年 第一學期 時數	第二學年 第二學期 時數	第三學年 第一學期 時數	第三學年 第二學期 時數
修身	一	一	一	一	一	一
讀書	四	四	三	三	二	二
作文	一	一	一	一	一	一
英語	六	六	五	五	二	二
數學	八	八	四	四	三	三
物理化學					二	二
地理	二	二	二	二		
圖畫	二	二				
製圖	三	三	三	三		
鐵道					二	二
車輛					一	一
發動機					二	二
應用力學					一	一
機構學					一	一
電氣					二	二
保線					二	二
運轉					二	二
規程					二	二
法制經濟					二	二
體操	三	三	三	三	三	三
實習					四	四
計	三四	三四	三四	三四	三四	三四

課程及時數 / 學科目	第一學年 第一學期 時數	第一學年 第二學期 時數	第二學年 第一學期 時數	第二學年 第二學期 時數	第三學年 第一學期 時數	第三學年 第二學期 時數
修身	一	一	一	一	一	一
讀書	四	四	三	三	二	二
作文	一	一	一	一	一	一
英語	六	六	五	五	二	二
數學	八	八	四	四	三	三
物理化學					二	二
地理	二	二	二	二		
圖畫	二	二				
製圖	三	三	三	三		
鐵道					二	二
車輛					一	一
發動機					二	二
應用力學					一	一
機構學					一	一
電氣					二	二
保線					二	二
運轉					二	二
規程					二	二
法制經濟					二	二
體操	三	三	三	三	三	三
實習					四	四
計	三四	三四	三四	三四	三四	三四

木科土木科學科課程及每週教授時數表

課程及時數 / 學科目	第一學年 第一學期 時數	第一學年 第二學期 時數	第二學年 第一學期 時數	第二學年 第二學期 時數	第三學年 第一學期 時數	第三學年 第二學期 時數
修身	一 修身要旨	一同上	一同上	一同上	一同上	一同上
讀書	三 國語及漢文	三同上	二同上	二同上	二同上	二同上
作文	一 往復文記事文	一同上	一同上	一同上		
英語	五 讀方譯解	五同上	四同上	四同上	四同上	四同上
實用數學	七 算術代數幾何大意	七同上	六 代數幾何大意	三 角法大意		
物理及化學	三 物理及化學大意	三同上				
圖畫	二 自在畫用器畫	二同上				
應用力學			二 原理及應用	三同上	二同上	二同上
製圖	一 製圖又ハトレーシング	一同上	二 測量及橋梁製圖	二同上	三 各種製圖	三同上
材料強弱施工法	一 材料及施工法一般	一同上	二 同上及強弱	二同上	二同上	二同上
測量	一 測量大意	一同上	一同上	一同上	二 測量學	二同上
鐵道			四 線路	四同上	四 停車場保安裝置	四同上
隧道					一 大意	
橋梁					二 木桁	二 鐵桁 二 アーチ 二 コンクリート
道路及上下水道						三 大意
河川港灣						三 大意
建築						二 大意
土木機械						二 大意
電氣	二 大意					

工作科學科課程及每週教授時數表

課程及時數 / 學科目	第一學年 時數	第一學年 教授事項	第二學年 時數	第二學年 教授事項	第三學年 時數	第三學年 教授事項	第四學年 時數	第四學年 教授事項
修身	一	道德ノ要旨	一同上	一同上	一同上	一同上	一同上	一同上
國語	六	讀書、作文、習字	四	讀書、作文				
英語	三	譯讀、作文、會話	二	同上	二	同上	二	同上
數學	六	算術	四	算術、代數初步	二	代數初步幾何初步	二	同上
理科	二	物理上ノ現象	一	同上、力學初步				
工作法	二	工具使用法	二	同上	二	職場作業法	二	同上
圖畫及製圖	二	自在畫、用器畫	六	機械、製圖				
車輛			二	貨車、客車機關車				
材料	一	金屬、非金屬	一	同上				
體操	一	體操、教練	一	同上	一	同上	一	同上
合計	二四		二四		八		八	
實習	每週二日				每週五日			

電信科學科課程及每週教授時數表

課程及時數 / 學科目	第一期十週 時數	第一期十週 教授事項	第二期二十週 時數	第二期二十週 教授事項
修身	一	修身ノ要旨	一	同上
通信術	一二	和歐文電報送受	三〇	同上
法規	三	和歐文電報取扱法	三	同上

	學科目	時數	教授事項
體	操	三	普通教練 三同上
	實習		檢事區作業、機關區作業 六同上
	計	三〇	三〇

	學科目	時數	教授事項
體	操	三	普通教練 三同上
	實習		六同上
	計	三〇	三〇

	學科目	時數	教授事項
體	操	三	普通教練 三同上
	實習		檢事區作業、機關區作業 六同上
	計	三〇	三〇

	學科目	時數	教授事項
地	質	二	大意
體	操	三	體操教練 三同上
	計	三〇	三〇

備考　第三學年七、八、九月ハ實習トス

	學科目	時數	教授事項
電	氣	三	電信及電話機大要
英	語	四	讀方、綴方、會話
朝鮮	語	四	讀方、綴方、會話
鐵道概論		二	性質、組織
運	論	五	貨物、旅客
體	操	二	體操、教練 二同上
計		三六	

第一號樣式

入學願書

姓名
年月日生

志望科
本籍族籍
現住所
戶主ノ姓名職業

右入學御許可相成度履歷書、戶籍抄本及受驗料相添ヘ此段相願候也

年　月　日

右　姓　名印
現住所
右何某父若ハ兄又ハ何
姓　名印

朝鮮總督府鐵道從事員養成所長殿

第二號樣式

履歷書

本籍
現住所

姓
年月日生　名

一　學業
何年何月何日何學校卒業（證書寫ヲ添附ノコト）
何年何月ヨリ何月迄何處何某ニ就キ何學科修業等
一　職業
何年何月ヨリ何年何月迄何職ニ從事
一　賞罰
何年何月何日何ニ付受賞、受罰

右相違無之候也

年　月　日　右　姓　名印

第三號樣式

保證書

本籍
現住所
姓　名

年　月　日生

右者今般御所ヘ入學御許可相成候ニ付テハ御規則ヲ相守ラセ候ハ勿論本人ニ關スル一切ノ事件ハ拙者共ニ於テ引受ケ處辨可致候也

年　月　日

本籍
現住所
職業及生徒トノ關係
保證人　姓　名印

朝鮮總督府鐵道從業員養成所長殿

第四號樣式

卒業證書

姓
年　月　日生　名

本所何何科ノ課程ヲ履修シ其ノ業ヲ卒ヘタルコトヲ證ス

年　月　日

朝鮮總督府鐵道從事員養成所長　姓　名印

第五號樣式

講習證書

姓
年　月　日生　名

本所何何講習科（又ハ講習科何何）ノ課程ヲ修了シタルコトヲ證ス

年　月　日

朝鮮總督府鐵道從事員養成所長　姓　名印

●朝鮮總督府看守教習規程中改正

大正十四年四月
總訓第九號

朝鮮總督府鐵監獄

朝鮮總督府看守教習規程中左ノ通改正ス

「朝鮮總督府看守教習規程」ヲ「朝鮮總督府刑務官練習所規程」ニ改ム

第一條中「又ハ教習科目ノ一部若ハ全部ヲ省略スルコトヲ得」ヲ「若ハ教習科目ノ一部ヲ省略シ又ハ教習生ヲ命セサルコトヲ得」ニ改ム

第二條、第四條、第五條及第九條中「看守教習所」ヲ「刑務官練習所」ニ改ム

第三條中「監獄典獄」ヲ「監獄ノ長」ニ改ム

第四條及第五條中「西大門監獄」ヲ「西大門刑務所」ニ改ム

第五條、第六條、第七條及第十條中「典獄」ヲ「西大門刑務所長」ニ改ム

第六條中「三月」ヲ「四月」ニ、「伸縮スルコトヲ得」ヲ「伸縮シ又ハ科目ノ一部ヲ變更スコトヲ得」ニ改ム

●聘用セラレタル官吏及官吏待遇者ニ關スル件中改正

大正十四年四月
勅令第百五號

朕大正九年勅令第三百六十七號聘用セラレタル官吏及官吏待遇者ニ關スル件中改正ノ件ヲ裁可シ玆ニ之ヲ公布ス

大正九年勅令第三百六十七號中左ノ通改正ス

第五條中「神戶高等商船學校、遞信省所管商船學校」ヲ「文部省直轄商船專門學校」ニ改ム

附則

本令ハ公布ノ日ヨリ之ヲ施行ス

第三款　服務

●憲兵服務規程

大正八年十一月
陸達第八十三號
改正　大正一四年二第六號

憲兵服務規程左ノ通改正ス

憲兵服務規程

第二條　憲兵司令官、朝鮮憲兵隊司令官及憲兵隊長ハ必要ニ依リ各部下將校以下ヲ召致スルコトヲ得

第三條　憲兵司令官及朝鮮憲兵隊司令官ハ各部下司令部附憲兵下士及各憲兵隊附憲兵准士官以下ノ配屬ヲ彼是轉換スルコトヲ得

第四條　憲兵司令官ハ憲兵分隊及憲兵分遣所ノ人馬數竝憲兵分遣所ノ受持區域ヲ定ム但シ朝鮮、臺灣、關東州及南滿洲ニ在ル分隊及分遣所ニ關スルモノヲ除ク

第五條　憲兵司令官ハ地方ノ狀況ニ依リ必要ト認ムルトキハ分隊又ハ分遣所ヨリ一時所要ノ人員ヲ一地方ニ分駐セシムルコトヲ得

此ノ場合ニ在リテハ其ノ旨ヲ陸軍大臣ニ報告スヘシ

第六條　憲兵隊長ハ部下ニ職務ヲ課シ又ハ分隊長ノ配屬竝本部附下士及分隊附准士官以下ノ配屬ヲ彼是轉換スルコトヲ得

第七條　憲兵隊長及憲兵分隊長ハ其ノ隊ノ軍

第五章　待遇　分限　服務

第一款　分限

紀、風紀ヲ維持シ部下ノ訓練教育ニ任シ内務、經理及衞生事務ヲ掌ル

第八條　朝鮮憲兵隊司令官及憲兵隊長ハ部下憲兵隊及分隊ノ軍紀、風紀、訓練、教育及職務服行ヲ檢閱シ又必要ニ依リ所管内ヲ巡視スルコトヲ得

第九條　憲兵隊長及憲兵分隊長ハ動員、陸海軍召集及徵發ニ際シ爲スヘキ業務竝部下臨時呼集ノ方法ヲ規定スヘシ

第十條　憲兵分隊長ハ所屬隊長ノ認可ヲ受ケ其ノ管内ヲ巡視スルコトヲ得

第十一條　副官ハ長官ノ命ヲ承ケ文書ノ起案審査ヲ掌リ鑑印及圖書ヲ管守シ其ノ他一切ノ庶務ニ服ス

第十二條　書記ハ上官ノ命ヲ承ケ文書ノ淨寫、發送、保存、格納及法令書類ノ訂正加除竝諸品ノ請求、受授、監視等ノ事務ニ服ス

第十三條　主計ハ司令部附ノ者ニ在リテハ司令官、隊附ノ者ニ在リテハ隊長ノ命ヲ承ケ會計經理ノ事務ニ服ス

計手ハ上官ノ命ヲ承ケ會計經理ノ事務ニ服ス

第十四條　軍醫ハ朝鮮憲兵隊司令部附ノ者ニ在リテハ司令官、憲兵隊勤務ノ者ニ在リテハ隊長ノ命ヲ承ケ衞生ノ業務ニ服ス

看護長ハ軍醫ノ命ヲ承ケ衞生ノ業務ニ服ス

第十五條　獸醫ハ朝鮮憲兵隊司令官ノ命ヲ承ケ馬ノ衞生ニ關スル業務ニ服ス

蹄鐵工長ハ隊長又ハ獸醫ノ命ヲ承ケ裝蹄馴毛其ノ他馬ノ衞生ニ關スル業務ニ服ス

第十六條　憲兵分隊長ハ憲兵隊長ノ認可ヲ受ケ其ノ分隊及分遣所ノ人員ヲ適宜ノ班ニ分チ准士官以下ヲ各班ニ配屬スヘシ

分遣所長ハ分遣所ニ於ケル高級先任ノ班長ヲ以テ之ニ充ツ

第十七條　憲兵分遣所長ハ分隊長ノ命ヲ承ケ其ノ受持區域内ニ於ケル憲兵分隊ノ勤務ニ服シ且部下ヲ指揮監督ス

第十八條　憲兵ハ常ニ軍隊ニ關係アル社會ノ狀況ヲ視察シ若シ軍隊ニ不良ノ影響ヲ及ホスノ虞アリト認メタル事項ハ速ニ關係部隊官憲等ニ通報シ之カ警防ニ努ムヘシ

第十九條　憲兵ハ軍人軍屬ニシテ非違ノ行爲又ハ其ノ虞アル行爲ヲ認メタルトキハ同級者以下ニ對シテハ直ニ之ヲ矯正シ上級者ニ對シテハ其ノ非違ノ行爲ナルコトヲ注意シ尙必要アルトキハ所屬部隊號官等級氏名ヲ聽取リ其ノ顚末ヲ現役軍人及軍屬ニ在リテハ本人所轄ノ師團長竝聯隊區司令官ニ通報スヘシ

第二十條　憲兵ハ在鄉軍人ノ狀態ヲ視察調査スルコトニ勉メ必要ト認メタル事項ハ之ヲ師團長竝聯隊區司令官ニ通報スヘシ

第二十一條　憲兵ハ地方ノ狀況ヲ知悉シ必要ト認メタル事項ハ之ヲ東京警備司令官、衞戍司令官其ノ他關係諸官ニ通報スヘシ

第二十二條　憲兵司令官ハ憲兵服務細則ヲ定メ陸軍大臣ノ認可ヲ受クヘシ

●朝鮮ニ於ケル憲兵ノ行政警察及司法警察ニ關スル服務規程

大正十四年一月
總訓第二號

朝鮮ニ於ケル憲兵ノ行政警察及司法警察ニ關スル服務規程左ノ通定ム

第一條　朝鮮ニ於ケル憲兵ノ行政警察及司法警察ニ關スル服務ハ別段ノ定アル場合ノ外本令ニ依ルヘシ

第二條　憲兵ハ常ニ管内ノ治安ノ狀況ヲ審ニスヘシ

第三條　憲兵ハ其ノ職務ノ執行ニ關シテハ常ニ警察官吏ト密接ナル連絡ヲ保持シ特ニ匪徒ノ鎭定、捜索及逮捕竝軍人軍屬ニ關スル司法警察ニ關シテハ警察官吏ト協力スヘシ

第四條　憲兵ハ水火震災其ノ他天災事變等猶豫スヘカラサル事件發生ニ當リテハ速ニ人命財産ノ救護其ノ他警察上必要ノ措置ヲ爲スヘシ

第五條　憲兵ハ行政警察又ハ司法警察ニ關シ道知事、警察署長其ノ他正當權限アル者ヨリ要求アルトキハ直ニ之ニ應シ必要ノ措置ヲ爲スヘシ

第六條　前四條ノ規定ニ依リ取扱ヒタル事項ニシテ必要ト認ムルモノハ朝鮮憲兵隊司令官及憲兵隊長ニ在リテハ直ニ之ヲ總督ニ報告シ憲兵分隊長及憲兵分遣所長ニ在リテハ直ニ之ヲ道知事ニ報告シ且警察署長其ノ他關係官署ニ通報スヘシ

第七條　憲兵行政警察事務ヲ行フニ當リ他ノ專務官吏其ノ場ニ臨ミタルトキハ之ニ其ノ措置ヲ讓ルヘシ

第八條　憲兵ハ軍事其ノ他軍人軍屬ニ關スル司法警察ニ關スル場合ヲ除クノ外特別ノ指揮アル場合ニ於テ犯罪捜査ニ從事スルヲ常例トス

第九條　朝鮮憲兵隊司令官、憲兵隊長又ハ憲兵分隊長補助憲兵ヲシテ行政警察又ハ司法警察ニ關スル憲兵ノ職務ヲ補助セシメタル場合ニ於テハ憲兵隊司令官ニ在リテハ朝鮮總督ニ、憲兵隊長又ハ憲兵分隊長ニアリテハ直ニ之ヲ通報スヘシ

●朝鮮總督府道巡査配置及勤務規程中改正

大正十三年十一月
總訓第二十九號

朝鮮總督府道巡査配置及勤務規程中左ノ通改正ス

「朝鮮總督府道巡査配置及勤務規程」ヲ「朝鮮總督府巡査及朝鮮總督府道巡査配置及勤務規程」ニ改ム

第一條中「警官練習所」ヲ「警察官講習所又ハ道」ニ改ム

第二條中「巡査ヲ配置スルコトヲ得」ヲ「巡査ヲ配置シ臨時必要アルトキハ警察官出張所ヲ設ケ外勤ノ巡査ヲ配置スルコトヲ得」ニ改メ同條ニ左ノ一項ヲ加フ

警察官駐在所ノ巡査配置定員ハ一駐在所ニ付三人以上トス但シ朝鮮總督ノ認可ヲ受ケタル場合ハ此ノ限ニ在ラス

第三條　削除

第五款　賞罰

●文官懲戒令中改正

大正十三年十二月
勅令第四百六十四號

枢樞密顧問ノ諮詢ヲ經テ文官懲戒令中改正ノ件ヲ裁可シ玆ニ之ヲ公布セシム

文官懲戒令中左ノ通改正ス

第二十三條中「事務總長」ヲ「內務局長」ニ改ム

附　則

本令ハ公布ノ日ヨリ之ヲ施行ス

第六款　執務時間　休暇

●朝鮮總督府及所屬官署ノ執務時間

大正十三年六月
總令第三十七號

朝鮮總督府及所屬官署ノ執務時間左ノ通定ム

一　朝鮮總督府所屬官署執務時間

九月一日ヨリ九月三十日迄
午前八時ヨリ午後四時ニ至ル但シ土曜日ハ正午十二時迄ス

十月一日ヨリ十一月三十日迄
午前九時ヨリ午後四時ニ至ル但シ土曜日ハ正午十二時迄ス

十二月一日ヨリ翌年三月二十日迄
午前十時ヨリ午後四時ニ至ル但シ土曜日ハ正午十二時迄ス

三月二十一日ヨリ四月三十日迄
午前九時ヨリ午後四時ニ至ル但シ土曜日ハ正午十二時迄ス

五月一日ヨリ七月二十日迄
午前八時ヨリ午後四時ニ至ル但シ土曜日ハ正午十二時迄ス

七月二十一日ヨリ八月三十一日迄
午前八時ヨリ正午十二時ニ至ル

二　土地ノ狀況ニ依リ又ハ事務ノ性質上必要アル場合ニ於テハ當該官署ノ長官ハ朝鮮總督ノ認可ヲ得テ前項ノ執務時間ノ變更繰替又ハ延長ヲ爲スコトヲ得

三　事務ノ狀況ニ依リ必要アルトキハ執務時間外ト雖執務スヘキモノトス

四　本屬長官ハ所屬職員ニ對シ七月二十一日ヨリ八月三十一日迄ノ間ニ於テ事務ノ繁

第三輯

服制　徽章

第三輯　服制　徽章

第一章　服制

○朝鮮總督府稅關職員服制中改正（大正一四、二勅令九）……一
○朝鮮總督府道警察官服裝規則中改正（大正一三、七總訓一五）……一

第三輯　服制徽章

第一章　服制

●朝鮮總督府稅關職員服制中改正

大正十四年二月
勅令第九號

朕朝鮮總督府稅關職員服制中改正ノ件ヲ裁可シ玆ニ之ヲ公布セシム

朝鮮總督府稅關職員服制中左ノ通改正ス

別表中事務官ノ欄「事務官」ヲ「鑑査官」ニ、「銀色桐章」ヲ「深紫色桐章」ニ、監視ノ欄「事務官ニ同シ」ヲ「桐章ヲ銀色トス餘ハ同上」ニ、監吏ノ欄「事務官」ヲ「監視」ニ改メ鑑査官ノ欄ヲ削ル

同表圖中「事務官」ヲ削ル

附　則

本令ハ公布ノ日ヨリ之ヲ施行ス

●朝鮮總督府道警察官服裝規則中改正

大正十三年七月
總訓第十五號

道知事
警察官講習所長

朝鮮總督府道警察官服裝規則中左ノ通改正ス

「朝鮮總督府道警察官服裝規則」ヲ「朝鮮總督府警察官服裝規則」ニ改ム

第二條中「道第三部長」ヲ「道警察部長」ニ、「道巡査部長及道巡査」ヲ「道巡査部長、道巡査及朝鮮總督府巡査」ニ改メ同條第二項ノ次ニ左ノ二項ヲ加フ

短刀ハ交通取締、水上警察若ハ消防ノ勤務ニ服シ又ハ國境警備ニ直接從事スル道警視道警部、道警部補、道巡査部長及道巡査刀ニ代ヘ之ヲ佩用ス

ヘルメット形帽ハ交通取締、乘馬又ハ水上警察ノ勤務ノ道巡査部長及道巡査夏衣ヲ用ヰル場合ニ帽ニ代ヘ之ヲ著用ス

第五條中「道第三部長」ヲ「道警察部長」ニ改ム

第九條　防寒外套及防寒帽ハ左ノ各道ニ於テ酷寒ノ際ニ限リ之ヲ著用スルコトヲ得

京畿道、黃海道、平安南道、平安北道、江原道、咸鏡南道、咸鏡北道

第四輯

勳記褒賞救恤恩給

第四輯 勳記 褒賞 救恤

恩給

第一章 勳記 褒賞

第一款 位階 勳章 記章

○朝鮮總督府監獄官吏ノ功勞記章ニ關スル件中改正〔大正一三、七勅令一五四〕……一

第二章 救恤

第二款 共濟組合

○朝鮮總督府遞信官署現業員共濟組合財產管理規程〔大正一三、七總訓一八〕……一

○朝鮮總督府鐵道局現業員ノ共濟組合ニ關スル件〔大正一四、四勅令一一六〕……一

○朝鮮總督府鐵道局現業員共濟組合規則〔大正一四、四總令四〇〕……一

○朝鮮總督府鐵道局現業員共濟組合規則第三條第四項ノ規定ニ依ル現業員ノ範圍〔大正一四、四總訓三〇〕……三

第三章 恩給 退隱料及扶助料

第一款 公務員

○恩給法施行令中改正〔大正一三、一二勅令四〇七〕……四

○同上〔大正一四、三勅令五三〕……四

○恩給法施行令第十六條等ノ加算ヲ爲スヘキ者等ノ取扱方ノ件〔大正一三、六總訓九〕……四

第九款 年金恩給支給

○郵便官署ヲシテ年金恩給等ノ支給事務ヲ取扱ハシムル件中改正〔大正一四、四勅令一一二〕……五

第四輯　勳記　褒賞　救恤　恩給

第一章　勳記　褒賞

第一款　位階　勳章　記章

●朝鮮總督府監獄官吏ノ功勞記章ニ關スル件中改正

大正十三年七月
勅令第百五十四號

朕大正十二年勅令第二百八號朝鮮總督府監獄官吏ノ功勞記章ニ關スル件中改正ノ件ヲ裁可シ玆ニ之ヲ公布セシム

大正十二年勅令第二百八號中左ノ通改正ス

「朝鮮總督府監獄官吏」ヲ「朝鮮總督府、臺灣總督府及關東廳ノ監獄官吏」ニ、「朝鮮總督之ヲ行フ」ヲ「朝鮮ニ在リテハ朝鮮總督、臺灣ニ在リテハ臺灣總督、關東州ニ在リテハ關東長官之ヲ行フ」ニ改ム

附　則

本令ハ公布ノ日ヨリ之ヲ施行ス

第二章　救恤

第二款　共濟組合

●朝鮮總督府遞信官署現業員共濟組合財產管理規程

大正十三年七月
總訓第十八號

朝鮮總督府遞信官署現業員共濟組合財產管理規程左ノ通定ム

朝鮮總督府遞信官署現業員共濟組合財產管理規程

第一條　共濟組合財產ノ管理ニ關シテハ共濟組合規則ニ依ルノ外本規程ニ依リ之ヲ取扱フヘシ

第二條　共濟組合財產ノ管理ニ關スル事務ヲ審査スル爲共濟組合財產管理委員ヲ置ク

第三條　共濟組合財產管理委員ノ數ハ三人トシ朝鮮總督府遞信官署ノ高等官中ヨリ朝鮮總督之ヲ命ス

第四條　共濟組合財產ノ管理ニ關スル事項中左ニ揭クルモノハ共濟組合財產管理委員ノ審査ヲ經ルコトヲ要ス

一　共濟組合規則第四十二條ノ規定ニ依ル銀行預金及有價證券ノ保管ニ關スル銀行ノ決定及變更

二　共濟組合規則第四十二條第二項ノ規定ニ依ル組合財產ノ管理替

三　共濟組合規則第四十四條ノ規定ニ依ル施設ヲ爲ス爲財產ノ支出ヲ要スル場合

第五條　共濟組合財產管理委員ハ必要アルトキハ隨時組合ノ財產及其ノ運轉ニ關スル狀況ニ就テ審査スルコトヲ得

附　則

本令ハ發布ノ日ヨリ之ヲ施行ス

●朝鮮總督府鐵道局現業員ノ共濟組合ニ關スル件

大正十四年四月
勅令第百十六號

朕朝鮮總督府鐵道局現業員ノ共濟組合ニ關スル件ヲ裁可シ玆ニ之ヲ公布セシム

朝鮮總督府鐵道局ノ鐵道手及雇員以下ノ現業員ハ朝鮮總督之ヲ定ムル所ニ依リ相互救濟ヲ目的トスル組合ヲ組織ス

前項ノ組合ニ關シテハ大正九年勅令第五百七十四號ヲ準用ス但シ同令第二條ニ規定スル政府ノ給與額ハ組合員ノ給料總額ノ千分ノ二十ニ當ル金額ヲ限度トス

附　則

本令ハ公布ノ日ヨリ之ヲ施行ス

●朝鮮總督府鐵道局現業員共濟組合規則

大正十四年四月
總令第四十號

朝鮮總督府鐵道局現業員共濟組合規則左ノ通定ム

朝鮮總督府鐵道局現業員共濟組合規則

第一章　總　則

第一條　本組合ハ朝鮮總督府鐵道局現業員共濟組合ト稱ス

第二條　本組合ノ事務ハ朝鮮總督府鐵道局長之ヲ管理ス

第二章　組合員

第三條　組合員ヲ分チテ甲種組合員及乙種組合員トス

甲種組合員トハ鐵道手及雇員以下ノ現業員ヲ謂フ

乙種組合員トハ前項現業員以外ノ職員ニシテ組合ニ加入シタル者又ハ第五條第五號ノ場合ニ於テ組合員タル資格ヲ繼續スル意思ヲ表示シタル者ヲ謂フ

第四條　臨時ニ使用スル者、給料ヲ支給セサル者及外國人ハ組合員タルコトヲ得ス

第五條　組合員ハ左ノ場合ニ限リ脫退ス

一　死亡シタルトキ

二　退官又ハ退職シタルトキ

三　他ノ官廳ニ轉勤シタルトキ

四　休職トナリタルトキ

五　甲種組合員ニ在リテハ鐵道手及雇員以下ノ現業員以外ノ職員ニ轉シタルトキ但シ組合員タル資格ヲ繼續スルノ意思ヲ表示シタルトキハ此ノ限ニ在ラス

六　乙種組合員ニ在リテハ加入後又ハ資格繼續後一年ヲ經過シタル者脫退ノ意思ヲ表示シタルトキ

七　第四條ニ該當スルニ至リタルトキ

陸海軍ニ徵集又ハ召集セラレ退官若ハ退職シ又ハ休職トナリタル者徵集又ハ召集ヲ解除セラレタル日ヨリ三十日內ニ再ヒ採用セラレタル場合ハ組合員ノ資格ニ付テハ前後繼續スルモノト看做ス但シ退官、退職又ハ休職ノ際反對ノ意思ヲ表示シタルトキハ此ノ限ニ在ラス

第六條　組合員月ノ中途ニ於テ脫退シタルトキハ掛金ノ支拂及給付金額ノ算定ニ付テハ其ノ月ノ終ニ於テ脫退シタルモノト看做ス

第七條　組合員正當ノ事由ナクシテ二箇月分以上掛金ノ支拂ヲ遲延シタルトキハ最終ノ支拂ヲ爲シタル月ノ終ニ於テ脫退シタルモノト看做ス

第八條　組合員ノ年齡及加入年數ハ月ヲ以テ計算ス

第九條　組合員組合ヲ脫退シタルトキハ本令ニ依ル給付ヲ受クルノ外組合ニ對シテ何等ノ請求ヲ爲スコトヲ得ス

第三章　掛　金

第十條　組合員ハ每月掛金トシテ左ノ金額ヲ支拂フヘシ

甲種組合員　給料月額百分ノ六

乙種組合員　給料月額百分ノ十一

乙種組合員ノ掛金ハ資格繼續ニ依リ組合員トナリタル者及新ニ組合ニ加入シ加入後五年ヲ經過シタル者ニ限リ給料月額百分ノ七ヲ選擇スルコトヲ得

第十一條　掛金額算出ノ標準トスヘキ給料月額ハ日給ヲ受クル者ニ在リテハ其ノ二十日分、月給雇員ニ在リテハ月給額ノ十五分ノ十、判任官及同待遇者ニ在リテハ月俸額、高等官ニ在リテハ年俸額ノ十二分ノ一トス掛金ハ錢位未滿ハ之ヲ四捨五入ス特別ノ勞務又ハ臨時ノ事由ニ因リ給料支給ノ額ニ一時增減ヲ生スルコトアルモ掛金額ハ之ヲ增減セス

第十二條　掛金ハ每月給料受領ノ時之ヲ支拂フモノトス

給料ヲ受ケサル月及給料ヲ受クルモ其ノ受領額カ掛金額ニ滿タサル月ノ掛金ハ次回給料受領ノトキ之ヲ支拂フモノトス但シ該未拂掛金ヲ一時ニ支拂フコトヲ得サル事情アルトキハ組合員ノ請求アル場合ニ限リ一箇月分宛月賦支拂ヲ爲サシムルコトヲ得

第十三條　掛金ニ異動ヲ生スヘキ事由發生シタルトキハ其ノ月ノ翌月ヨリ掛金ノ額ヲ改定ス

第十四條　戰時事變ノ爲陸海軍ニ召集又ハ配屬セラレタルトキハ其ノ間ノ掛金ヲ徵收ス

第四章　給　付

ニ於テ其ノ前三箇月分ヲ給ス但シ權利消滅ノ場合ハ期月ニ拘ラス之ヲ給ス

第二十五條　年金ヲ受ケ又ハ受クヘキ者國籍ヲ失ヒタルトキハ爾後年金ヲ受クルノ權利ヲ喪失ス

第二十六條　給付ノ請求ハ其ノ事由發生ノ日ヨリ三年內ニ之ヲ爲スコトヲ要ス

第二十七條　組合員犯罪ニ因リ死亡シタルトキ又ハ懲戒處分若ハ刑事裁判ニ因リ其ノ官職ヲ免セラレタルトキハ給付ノ全部又ハ一部ヲ給セサルコトアルヘシ

第二節　公傷給付

第二十八條　公傷給付ハ組合員職務執行上傷痍ヲ受ケ左ノ場合ニ該當シタルトキ其ノ等級ニ應シ當該金額ヲ給ス

第一等　兩眼ヲ盲シ若ハ二肢以上ノ用ヲ失ヒ終身自用ヲ辨スルコト能ハサルトキ又ハ之ニ準スヘキ傷痍ヲ受ケタルトキ

公傷年金　給料七箇月分乃至九箇月分

一肢ノ用ヲ失ヒ自用ヲ辨シ得ト雖終身業務ニ就クコト能ハサルトキ又ハ之ニ準スヘキ傷痍ヲ受ケタルトキ

公傷年金　給料四箇月分乃至六箇月分

第二等　自用ヲ辨シ及業務ニ就クコトヲ得ト雖身體ヲ毀損シ舊ニ復スルコトヲ得スシテ退官又ハ退職シタルトキ

公傷一時金　給料八箇月分乃至一年六箇月分

第三等　身體ヲ毀損シ舊ニ復スルコトヲ得スト雖業務ニ服スルコトヲ得ル傷痍ヲ受ケ又ハ疾病ニ罹リ療養ヲ要スル者ニハ療養ニ必要ナル相當ノ給付ヲ爲ス

前項ノ療養ハ醫療ニ限ル

第四等　公傷年金ハ本人ノ終身之ヲ給ス

第二十九條　公傷年金ハ本人ノ終身之ヲ給ス

第三十條　組合員職務執行上傷痍ヲ受ケ第二項ノ給付ヲ受クルニ至ラサル者當該傷痍ニ基因シ同條ノ給付ヲ爲ス

第三十一條　公傷年金ハ組合員職務執行上傷痍ヲ受ケ左ノ場合ニ該當シタルトキ其ノ等級ニ應シ當該金額ヲ給ス

第一等　兩眼ヲ盲シ若ハ二肢以上ノ用ヲ失ヒ終身自用ヲ辨スルコト能ハサルトキ又ハ之ニ準スヘキ傷痍ヲ受ケタルトキ

公傷年金　給料四箇月分乃至六箇月分

第二等　一肢ノ用ヲ失ヒ自用ヲ辨シ得ト雖終身業務ニ就クコト能ハサルトキ又ハ之ニ準スヘキ傷痍ヲ受ケタルトキ

公傷年金　給料三箇月分乃至四箇月分

第三等　自用ヲ辨シ及業務ニ就クコトヲ得ト雖身體ヲ毀損シ舊ニ復スルコトヲ得スシテ退官又ハ退職シタルトキ

公傷一時金　給料二箇月分乃至三箇月分

第四等　身體ヲ毀損シ舊ニ復スルコトヲ得スト雖業務ニ服スルコトヲ得

公傷一時金　給料一箇月分乃至六箇月分

第二十九條　公傷年金ハ本人ノ終身之ヲ給ス

第三十條　組合員職務執行上傷痍ヲ受ケ第二項ノ給付ヲ受クルニ至ラサル者當該傷痍ニ基因シ同條ノ給付ヲ爲ス

第三十一條　公傷年金ハ組合員職務執行上傷痍ヲ受ケ左ノ場合ニ該當シタルトキハ其ノ等級ニ應シ當該金額ヲ給ス

第一等　兩眼ヲ盲シ若ハ二肢以上ノ用ヲ失ヒ終身自用ヲ辨スルコト能ハサルトキ又ハ之ニ準スヘキ傷痍ヲ受ケタルトキ

公傷年金　給料四箇月分乃至六箇月分

第二等　自用ヲ辨シ及業務ニ就クコトヲ得ト雖身體ヲ毀損シ舊ニ復スルコトヲ得スシテ退官又ハ退職シタルトキ

公傷一時金　給料一箇月分乃至六箇月分

第三等　身體ヲ毀損シ舊ニ復スルコトヲ得スト雖業務ニ服スルコトヲ得ル傷痍ヲ受ケ又ハ疾病ニ罹リ療養ヲ要スル者ニハ療養ニ必要ナル相當ノ給付ヲ爲ス

前項ノ療養ハ醫療ニ限ル

第三節　療養給付

第三十二條　療養給付ハ組合員職務執行上傷痍ヲ受ケ又ハ疾病ニ罹リ因テ退官又ハ退職シタル場合ニ於テ左ノ種別ニ從ヒ之ヲ給ス但シ職務執行上傷痍ヲ受ケ又ハ疾病ニ罹リタル場合ハ此ノ限ニ在ラス

一　療養ノ給付

二　特症金

第三十三條　療養ノ給付ハ組合員自己ノ重大ナル過失ニ因リ又ハ非スシテ傷痍ヲ受ケ又ハ疾病ニ罹リ左ノ場合ニ該當シタルトキ加入後十年ヲ經過シタル者ニ限リ之ヲ給ス

第一等　兩眼ヲ盲シ若ハ二肢以上ノ用ヲ失ヒ又ハ之ニ準スヘキ傷痍ヲ受ケ又ハ鐵道局長ノ定ムル種類ノ疾病ニ罹リ恒久的療養ニ陷リ終身自用ヲ辨スルコト能ハサルトキ

療養給付　給料五箇月分乃至六箇月分

第二等　一肢ノ用ヲ失ヒ若ハ之ニ準スヘキ傷痍ヲ受ケ又ハ前號ノ恒久的療養ニ因リ自用ヲ辨シ得ト雖終身業務ニ就クコト能ハサルトキ

療養給付　給料三箇月分乃至四箇月分

第三十四條　療養給付ハ組合員傷痍ヲ受ケ又ハ疾病ニ罹リタル場合ニ於テ左ノ種別ニ從ヒ之ヲ給ス但シ職務執行上傷痍ヲ受ケ又ハ疾病ニ罹リ療養ヲ受ケル場合ニ此ノ限ニ在ラス

一　醫療

二　休養

第四十條　醫療ハ組合員鐵道囑託醫又ハ官公立病院ニ就キ醫療ヲ受ケ五日ヲ經過シタルトキ其ノ翌日ヨリ入院醫療ニ對シテハ一日一圓宛、入院ニ非サル醫療ニ對シテハ一日十錢宛ヲ給ス

特別ノ事情ニ因リ他ノ醫師ニ就キ醫療ヲ受クルトキ亦同シ

醫療ノ實費カ前項ノ金額ニ達セサルトキハ其ノ實費ヲ給ス

入院醫療ト入院ニ非サル醫療トカ相互ニ連續シタル場合ハ其ノ前後ニ拘ラス第一項ノ除外期間ハ入院醫療ト付テノミ之ヲ除外ス

第四十一條　休養金ハ組合員傷痍ノ爲醫療ヲ受クル者主治醫ノ指圖ニ依リ休業ヲ給料ノ支給ヲ受ケサルニ至リ四日ヲ經過シタルトキ其ノ翌日ヨリ支給ヲ受ケ又ハ疾病ニ罹リ死亡シタルトキ之ヲ給ス

第四十七條　遺族年金ハ組合員職務執行上傷痍ヲ受ケ又ハ疾病ニ罹リ死亡シタルトキ之ヲ給ス

遺族年金ノ額ハ給料四箇月分トス

組合員ニシテ加入後十五年ヲ經過シタル者ナルトキハ前項年金額ハ給料五箇月分トス

第四十八條　公傷一時金ヲ受ケ引續キ職務ニ服スルモノ當該傷病ニ基因シ死亡シタルトキハ前條ノ給付ヲ爲ス此ノ場合ニ於テハ第三十條第二項ノ規定ヲ準用ス

第四十九條　遺族年金ハ組合員ノ配偶者ニ終身之ヲ給ス

配偶者其ノ家ヲ去リ又ハ婚姻ヲ爲シタルトキ又ハ前項年金ヲ受クルノ權利ヲ喪失ス

第五十條　配偶者ナキトキ、死亡シタルトキ又ハ其ノ權利ヲ喪失シタルトキハ年金ハ之ヲ組合員ノ遺子ニ給ス

前項ノ遺子ハ組合員死亡ノ當時ヨリ引續キ其ノ家ニ在ル年齡二十歲未滿ノ未婚者ヲ謂フ但シ組合員死亡ノ當時胎兒タル子出生シタルトキハ組合員死亡ノ當時其ノ家ニ在リタルモノト看做ス

遺子數人アルトキハ民法第九百七十條ニ定ムル順位ニ依リ年金ヲ給ス

年金ヲ受クル遺子死亡又ハ其ノ權利ヲ喪失シタルトキハ前項ノ順位ニ依リ之ヲ給ス

第五十一條　年金ヲ受クヘキ遺子ナキトキ又ハナキニ至リタルトキハ組合員ノ死亡當時ヨリ引續キ其ノ家ニ在ル父、母、祖父、祖母ノ順位ニ依リ之ヲ給ス

前條第四項ノ規定ハ前項ノ場合ニ之ヲ準用ス

第五十二條　遺族一時金ハ組合員死亡シタルトキ其ノ遺族ニ之ヲ給ス

前項一時金ノ額ハ組合員加入後一年ヲ經過セサルトキハ給料六箇月分、一年ヲ經過シタルトキハ給料一年六箇月分、三年ヲ經過シタルトキハ給料一年分、十年ヲ經過シタルトキハ給料一年六箇月分ニ相當スル金額トス

前二項ノ規定ニ依ル給付金ハ組合員職務執行上傷痍ヲ受ケ又ハ疾病ニ罹リ死亡シタル場合ニハ之ヲ支給セス但シ第十條第二項ニ該當スル者ニハ其ノ遺族ニ之ヲ給ス

第五十三條　公傷年金、疾病年金、退職年金ヲ受クル者退職ノ日ヨリ公傷年金ヲ受クル者ニ在リテハ七年內、其ノ他ノ年金ヲ受クル者ニ在リテハ五年內ニ死亡シタルトキ其ノ遺族ニ一時金ヲ給ス

前項一時金ノ額ハ公傷年金ニ在リテハ該年金ノ七年分、其ノ他ニ在リテハ該年金ノ五年分ニ相當スル金額ヨリ既ニ給シタル年金額ヲ控除シタル金額トス

第五十四條　公傷年金又ハ退職年金ヲ受クル權利確定シ未タ年金ノ支給ヲ受クルニ至ラスシテ死亡シタルトキハ公傷年金ヲ受クル者ニ在リテハ該年金ノ七年分、退職年金ニ在リテハ該年金ノ五年分ヲ其ノ遺族ニ給ス

第五十五條　前三條ノ規定ニ依リ一時金ヲ受領スヘキ遺族及其ノ順位左ノ如シ但シ組合員カ死亡前特別ノ意思ヲ表示シタルトキハ之ニ依ルコトアルヘシ

一　直系卑屬

二　配偶者

三　直系尊屬

前項第一號ニ該當スル者數人アルトキハ其ノ順位ニ付テハ民法第九百七十條及第九百七十四條ノ規定ヲ準用シ同項第三號ニ該當スル者數人アルトキハ民法第九百八十四條ノ規定ヲ準用ス

第一項第二號ニ該當スル者給付決定前死亡シタルトキハ次順位者其ノ受領者トナル

第一項第一號及第三號ニ該當スル者ハ組合員死亡ノ當時其ノ家ニ在リタルコトヲ要ス

第五十六條　遺族年金又ハ遺族一時金ヲ受領スル者ナキトキハ組合ハ年金ニ在リテハ三年分、一時金ニ在リテハ其ノ三分ノ二ヲ死亡者ノ爲ニ處分スルコトヲ得

遺族年金ヲ受領スル者其ノ權利ヲ喪失シ爾後年金ヲ受領スル者ナキニ至リタルトキハ該年金ノ三年分ヨリ既ニ各權利者ニ支給シタル總額ヲ控除シ其ノ殘額ニ付前項ノ規定ヲ準用ス

第五十七條　葬祭金ハ組合員職務執行上傷痍ニ基因シ又ハ疾病ニ罹リ死亡シタルトキ之ヲ給ス

第五十八條　葬祭金ハ組合員死亡シタル場合ニ於テ其ノ葬祭ヲ營ミタル者ニ左ノ區分ニ依リ之ヲ給ス

一　職務執行上傷痍ヲ受ケ又ハ疾病ニ罹リ死亡シタルトキ

給料三箇月分

二　前號以外ノ原因ニ依リ死亡シタルトキ

給料一箇月分

第五章　會計

第五十九條　本組合ノ事業年度ハ政府ノ會計年度ニ依ル

第六十條　組合財產ノ管理方法ハ鐵道局長ノ定ムル所ニ依ル

第六十一條　組合ハ每事業年度ノ終ニ於テ各年金、遺族一時金及退職一時金ニ對スル責任準備金ヲ計算シ之ヲ積立ツルコトヲ要ス

第六十二條　組合ハ其ノ附屬事業トシテ組合員ノ保護救濟ニ必要ナル施設ヲ爲スコトヲ得

第六章　審査會

第六十三條　組合ニ審査會ヲ置ク

第六十四條　審査會ハ委員若干數ヲ以テ之ヲ組織ス

第六十五條　委員ハ朝鮮總督府部內高等官中ヨリ朝鮮總督之ヲ指定ス

第六十六條　委員ノ任期ハ二年トス但シ補闕ノ委員ノ任期ハ前任者ノ殘任期間トス

第六十七條　審査會ニ會長一人ヲ置キ委員ノ互選ニ依リ之ヲ定ム

會長ハ會務ヲ總理シ會議ノ議長トナル

第六十八條　審査會ハ會長又ハ其ノ指名シタル委員三人以上出席スルニ非サレハ會議ヲ開キ議決ヲ爲スコトヲ得ス

第六十九條　審査會ハ會長ノ指揮ニ從ヒ組合ノ業務ニ關シ必要ト認ムル事項ヲ調査シ又ハ組合ノ諮問ニ應シ意見ヲ具申スルコトヲ得

第七十條　審査會ハ會長ノ指揮ニ從ヒ組合ノ業務ニ關シ必要ト認ムル事項ヲ調査シ又ハ組合ノ諮問ニ應シ意見ヲ具申スルコトヲ得

第七十一條　審査會ハ會長ノ指揮ニ從ヒ組合ノ業務ニ關シ必要ト認ムル事項ヲ調査シ又ハ組合ノ諮問ニ應シ意見ヲ具申スルコトヲ得

第七十二條　審査會ハ會長ノ指揮ニ從ヒ組合ノ業務ニ關シ必要ト認ムル事項ヲ調査シ又ハ組合ノ諮問ニ應シ意見ヲ具申スルコトヲ得

第七十三條　審査會ハ會長ノ指揮ニ從ヒ組合ノ業務ニ關シ必要ト認ムル事項ヲ調査シ又ハ組合ノ諮問ニ應シ意見ヲ具申スルコトヲ得

第七十四條　審査會ハ會長ノ指揮ニ從ヒ組合ノ業務ニ關シ必要ト認ムル事項ヲ調査シ又ハ組合ノ諮問ニ應シ意見ヲ具申スルコトヲ得

第七十五條　審査會ハ會長ノ指揮ニ從ヒ組合ノ業務ニ關シ必要ト認ムル事項ヲ調査シ又ハ組合ノ諮問ニ應シ意見ヲ具申スルコトヲ得

第七十六條　審査會ハ會長ノ指揮ニ從ヒ組合ノ業務ニ關シ必要ト認ムル事項ヲ調査シ又ハ組合ノ諮問ニ應シ意見ヲ具申スルコトヲ得

第七十七條　審査會ハ會長ノ指揮ニ從ヒ組合ノ業務ニ關シ必要ト認ムル事項ヲ調査シ又ハ組合ノ諮問ニ應シ意見ヲ具申スルコトヲ得

第七十八條　審査會ハ會長ノ指揮ニ從ヒ組合ノ業務ニ關シ必要ト認ムル事項ヲ調査シ又ハ組合ノ諮問ニ應シ意見ヲ具申スルコトヲ得

第七十九條　審査會ハ會長ノ指揮ニ從ヒ組合ノ業務ニ關シ必要ト認ムル事項ヲ調査シ又ハ組合ノ諮問ニ應シ意見ヲ具申スルコトヲ得

第八十條　審査會ハ會長ノ指揮ニ從ヒ組合ノ業務ニ關シ必要ト認ムル事項ヲ調査シ又ハ組合ノ諮問ニ應シ意見ヲ具申スルコトヲ得

第八十一條　審査會ハ會長ノ指揮ニ從ヒ組合ノ業務ニ關シ必要ト認ムル事項ヲ調査シ又ハ組合ノ諮問ニ應シ意見ヲ具申スルコトヲ得

第八十二條　審査會ハ會長ノ指揮ニ從ヒ組合ノ業務ニ關シ必要ト認ムル事項ヲ調査シ又ハ組合ノ諮問ニ應シ意見ヲ具申スルコトヲ得

第八十三條　審査會ハ會長ノ指揮ニ從ヒ組合ノ業務ニ關シ必要ト認ムル事項ヲ調査シ又ハ組合ノ諮問ニ應シ意見ヲ具申スルコトヲ得

第八十四條　審査會ハ會長ノ指揮ニ從ヒ組合ノ業務ニ關シ必要ト認ムル事項ヲ調査シ又ハ組合ノ諮問ニ應シ意見ヲ具申スルコトヲ得

第八十五條　審査會ハ會長ノ指揮ニ從ヒ組合ノ業務ニ關シ必要ト認ムル事項ヲ調査シ又ハ組合ノ諮問ニ應シ意見ヲ具申スルコトヲ得

第八十六條　審査會ハ會長ノ指揮ニ從ヒ組合ノ業務ニ關シ必要ト認ムル事項ヲ調査シ又ハ組合ノ諮問ニ應シ意見ヲ具申スルコトヲ得

第八十七條　審査會ハ會長ノ指揮ニ從ヒ組合ノ業務ニ關シ必要ト認ムル事項ヲ調査シ又ハ組合ノ諮問ニ應シ意見ヲ具申スルコトヲ得

第八十八條　審査會ハ會長ノ指揮ニ從ヒ組合ノ業務ニ關シ必要ト認ムル事項ヲ調査シ又ハ組合ノ諮問ニ應シ意見ヲ具申スルコトヲ得

第八十九條　審査會ハ會長ノ指揮ニ從ヒ組合ノ業務ニ關シ必要ト認ムル事項ヲ調査シ又ハ組合ノ諮問ニ應シ意見ヲ具申スルコトヲ得

第九十條　審査會ハ會長ノ指揮ニ從ヒ組合ノ業務ニ關シ必要ト認ムル事項ヲ調査シ又ハ組合ノ諮問ニ應シ意見ヲ具申スルコトヲ得

第九十一條　審査會ハ會長ノ指揮ニ從ヒ組合ノ業務ニ關シ必要ト認ムル事項ヲ調査シ又ハ組合ノ諮問ニ應シ意見ヲ具申スルコトヲ得

第九十二條　審査會ハ會長ノ指揮ニ從ヒ組合ノ業務ニ關シ必要ト認ムル事項ヲ調査シ又ハ組合ノ諮問ニ應シ意見ヲ具申スルコトヲ得

第九十三條　審査會ハ會長ノ指揮ニ從ヒ組合ノ業務ニ關シ必要ト認ムル事項ヲ調査シ又ハ組合ノ諮問ニ應シ意見ヲ具申スルコトヲ得

第九十四條　審査會ハ會長ノ指揮ニ從ヒ組合ノ業務ニ關シ必要ト認ムル事項ヲ調査シ又ハ組合ノ諮問ニ應シ意見ヲ具申スルコトヲ得

第九十五條　審査會ハ會長ノ指揮ニ從ヒ組合ノ業務ニ關シ必要ト認ムル事項ヲ調査シ又ハ組合ノ諮問ニ應シ意見ヲ具申スルコトヲ得

第九十六條　審査會ハ會長ノ指揮ニ從ヒ組合ノ業務ニ關シ必要ト認ムル事項ヲ調査シ又ハ組合ノ諮問ニ應シ意見ヲ具申スルコトヲ得

第九十七條　審査會ハ會長ノ指揮ニ從ヒ組合ノ業務ニ關シ必要ト認ムル事項ヲ調査シ又ハ組合ノ諮問ニ應シ意見ヲ具申スルコトヲ得

第九十八條　審査會ハ會長ノ指揮ニ從ヒ組合ノ業務ニ關シ必要ト認ムル事項ヲ調査シ又ハ組合ノ諮問ニ應シ意見ヲ具申スルコトヲ得

第九十九條　審査會ハ會長ノ指揮ニ從ヒ組合ノ業務ニ關シ必要ト認ムル事項ヲ調査シ又ハ組合ノ諮問ニ應シ意見ヲ具申スルコトヲ得

第百條　審査會ハ會長ノ指揮ニ從ヒ組合ノ業務ニ關シ必要ト認ムル事項ヲ調査シ又ハ組合ノ諮問ニ應シ意見ヲ具申スルコトヲ得

第一節　總則

第十五條　給付ハ之ヲ左ノ六種トス

一　公傷給付

二　療疾給付

三　療養給付

四　疾病給付

五　退職給付

六　遺族給付

第十六條　給付ノ事由併發シタルトキハ當該各條ノ給付ヲ併給ス但シ退職給付及療疾年金ハ相互ニ之ヲ併給セス

公傷年金ト退職年金トヲ併給スル場合ニ於テ其ノ併給額給料年額ヲ超過スルトキハ該給料年額ヲ限リ公傷年金ノ額ニ達セサルトキハ退職年金ノ額ヲ減疾年金トシテ給ス

第三十五條及第三十六條ノ規定ハ前項ノ場合ニ之ヲ適用セス

第十七條　第十條第二項ノ乙種組合員ニ對スル給付ハ之ヲ療疾給付、退職給付及遺族一時金トス

第十八條　給付額ハ給付ノ事由發生當時ノ掛金ノ標準タル給料ニ依リ之ヲ算定ス

第十九條　給付額算定ノ標準トスヘキ給料ハ第十一條第一項ノ規定ニ依ル給料月額トシ其ノ三十分ノ一ヲ以テ一日分ノ額、其ノ十二倍ヲ以テ一年分ノ額トス

第二十條　第十一條第二項ノ規定ハ給付額算定ノ場合ニ之ヲ準用ス但シ年金額算定ノ場合ニ在リテハ圓位未滿ハ之ヲ切上ク

第二十一條　給付金支給ノ場合ニ於テ組合員カ組合ニ對シ支拂フヘキ金額アルトキハ之ヲ支給額ヨリ控除ス

第二十二條　年金ノ支給ハ退官、退職、休職又ハ死亡ノ翌月ヨリ之ヲ開始ス

遺族年金ノ轉給ハ權利發生ノ翌月ヨリ之ヲ開始ス

第二十三條　年金ノ支給ヲ受クル者再ヒ鐵道局ニ在職スルニ至リタルトキハ其ノ間年金ヲ支給セス

第二十四條　年金ハ月割計算トス

前項ノ年金額ハ之ヲ四月、七月、十月及一月

第七十條　議長又ハ審査委員ハ特別ノ利害關係ヲ有スル事件ノ審査ニ與ルコトヲ得ス

第七十一條　審査會ノ決議ハ議長之ヲ朝鮮總督ニ具申シ鐵道局長及審査請求者ニ通知スヘシ

第七十二條　審査會ノ決議ハ組合チ覊束ス

第七十三條　朝鮮總督ハ審査會ノ決議ヲ不當ト認ムルトキハ再審査ヲ命スルコトチ得

附　則

本令ハ發布ノ日ヨリ之チ施行ス

朝鮮總督府鐵道局官制施行ノ際南滿洲鐵道株式會社ヨリ引續キ朝鮮總督府鐵道局ニ在職スル雇員及傭人ニシテ本組合員タル者ノ掛金又ハ給付額算出ノ標準トスヘキ給料ハ當分ノ間別ニ鐵道局長ノ定ムル所ニ依リ給料中本俸ト看做スヘキモノトス

●朝鮮總督府鐵道局現業員共濟組合規則第三條第四項ノ規定ニ依ル現業員ノ範圍

大正十四年四月
總訓第三十號

朝鮮總督府鐵道局現業員共濟組合規則第三條第四項ノ規定ニ依ル現業員ノ範圍左ノ通之チ定ム

一　驛（荷扱所及信號所ヲ含ム）、列車區、機關區、檢車區、保線區、通信區、工事係、食堂車、ホテル、構內食堂勤務ノ鐵道手及雇員

二　出張所、運輸事務所、工務事務所又及工場勤務ノ鐵道手及雇員

三　鐵道局本局勤務ノ鐵道手及雇員ニシテ守衛、自動車運轉手、電氣工長、土木工長ノ職ニ在ル者、專ラ運輸收入ノ審査統計ニ關スル事務又ハ現金出納事務ニ從事スル者、倉庫現品取扱員及共濟組合ノ現場事務ニ從事スル者

四　鐵道局傭人（鐵道從事員養成所工作科生徒及鐵道局從事員以外ヨリ入學セシメタル電信科生徒チ除ク）

本令ハ大正十二年十月一日以降ノ事項ニ付之ヲ適用ス

館長
附　則

第一號樣式

不健康業務勤務日誌

| | 官（職）氏名 | | |

第五輯

文書統計國勢調查

第五輯　文書　統計　國勢調査

第一章　文書

第一款　公文書　請願　願届

○朝鮮總督府公文書規程中改正（大正一三、一二總訓四八）……一
○同　上（大正一四、四總訓一九）……一

第二章　官報

○朝鮮總督府官報編纂規程中改正（大正一三、一二總訓四六）……一
○朝鮮總督府官報ノ發賣竝廣告揭載ノ件中改正（大正一三、一二總告二八二）……一

第三章　統計　報告

○朝鮮總督府統計事務取扱方ノ件中改正（大正一三、一二總訓四七）……一

第四章　國勢調査

○大正十四年國勢調査施行令（大正一四、五勅令二〇一）……一
○大正十四年簡易國勢調査ニ關スル件（大正一四、五總令六六）……二
○大正十四年簡易國勢調査特別地域調査ニ關スル件（大正一四、五總令六七）……四

改廢表

頁	公布年	法令番號	件名	備考
一四	大正元	總訓三	稅務統計臺帳調製規程	大正十三年總訓第二十八號ニテ廢止

第五輯　文書　統計　國勢調査

第一章　文書

第一款　公文書　請願　願　屆

●朝鮮總督府公文書規程中改正

大正十三年十二月
總訓第四十八號
朝鮮總督府及所屬官署

朝鮮總督府公文書規程中左ノ通改正ス

第十一條　文書ノ記載例ハ別紙樣式ニ依ル

第十二條中「文書ノ淨書ハ」ノ下ニ「上奏書類、指令等ヲ除キ可成タイプライター又ハペンヲ使用シ」ヲ追加ス

（樣式一）指令

番　號

（大正何年）何月何日附何第、、、、號上申（申請（伺）（願）何、、、、ノ件（左記條件ヲ附シ）（左記ノ通更正ノ上）認可ス（許可ス）（承認ス）（詮議シ難シ）（何ノ通（左ノ通）心得ヘシ）（何何スヘシ）

大正　年　月　日　職印

（樣式二）指令ノ二

番　號

（何總代）　氏　名（外　名）
（何府）（何組合）（何會議所）（何會社）

何年月日（何第　號）願（申請）何、、、、ノ件許可ス（但シ左記（別記）命令ヲ遵守スヘシ）（認可シ（國庫ヨリ）（地方費ヨリ）金、、、、圓補助ス）（寄附ノ件採納ス）

大正　年　月　日　職　氏　名印

（樣式三）命令ノ一

番　號

何、、、、ノ件

何、、、、スヘシ（其ノ官ハ（何、、、、ニ付）何、、ヲ調査報告スヘシ（何、、、、ハ何、、、、ニ付此ノ旨（左ノ通）心得ヘシ）

大正　年　月　日　職　氏　名印

（樣式四）命令ノ二

何、、、、勤務ヲ命ス
（何、、、、出張ヲ命ス）
（除服出仕）
（雇員ヲ命シ月給（日給）何、、、、ヲ給ス）

（官）　氏　名

（願ニ依リ（事務ノ都合ニ依リ）（御用濟ニ付）雇員ヲ免ス（月給（日給）何、、ヲ命ス）

大正　年　月　日　官署名

〔朝〕

●同　上

大正十四年四月
總訓第十九號

朝鮮總督府公文書規程中左ノ通改正ス

第二條中「遞信局」ノ下ニ「、鐵道局、專賣局」ヲ加フ

第十七條中「遞信局」ノ下ニ「、鐵道局及專賣局」ヲ加フ

第二章　官報

●朝鮮總督府官報編纂規程中改正

大正十三年十二月
總訓第四十六號

朝鮮總督府官報編纂規程中左ノ通改正ス

第一條中「庶務部」ヲ削ル

第五條中「左ノ事項」ノ下ニ「中必要アリト認ムルモノ」ヲ加ヘ同條第三號（二）中「本府高等官並所屬官署ノ長ノ發著」ヲ、同條第四號（四）中「警察取締諸營業ノ禁止、停止及許可取消、」ヲ同條第五號中「洞里有財產、道府郡島參事諮問會狀況、」ヲ削リ同條第四號（十四）中「輕便」ヲ「私設」ニ改メ同條同號（十三）ヲ左ノ如ク改ム

（十三）朝鮮公有水面埋立令、同施行規則、河川取締規則及大正九年府令第四十一號ニ依ル許可、取消及失效

第七條中「祕書課長、外事課長、首席參事官」ヲ「官房各課長、審議室首席事務官」ニ改ム

●朝鮮總督府官報ノ發賣竝廣告掲載ノ件中改正

大正十三年十二月
總告第二百八十二號

大正十二年朝鮮總督府告示第九十三號中左ノ通改正ス

第七條中「庶務部」ヲ削ル

第三章　統計　報告

●朝鮮總督府統計事務取扱方ノ件中改正

大正十三年十二月
總訓第四十七號
朝鮮總督府及所屬官署

大正七年朝鮮總督府訓令第四十七號中左ノ通改正ス

第一條第一項中「庶務部調査課」ヲ「文書課」ニ改ム

第二條、第三條、第四條及第六條中「調査課長」ヲ「文書課長」ニ改ム

第四章　國勢調査

●大正十四年國勢調査施行令

大正十四年五月
勅令第二百一號

朕大正十四年國勢調査施行令ヲ裁可シ玆ニ之ヲ公布セシム

大正十四年國勢調査施行令

第一條　大正十四年國勢調査ハ大正十四年十月一日午前零時ノ現在ニ依リ之ヲ行フ

第二條　大正十四年國勢調査ハ前條ノ時期ニ於テ帝國版圖內ニ現在スル者ニ付左ノ事項ヲ調査ス

一　氏名
二　男女ノ別
三　出生ノ年月
四　配偶ノ關係

前條ノ時期前ニ帝國ノ港灣ヲ發シ途中寄港セスシテ前條ノ時期後四日以內ニ始メテ帝國ノ港灣ニ入リタル者ハ大正十四年十月一日午前零時ニ帝國版圖內ニ現在シタル者ト看做ス

第三條　前條ノ調査ハ各世帯ニ就キ之ヲ執行ス

本令ニ於テ世帯ト稱スルハ住居及家計ヲ共ニスル者ヲ謂フ

一人ニシテ住居ヲ有シ家計ヲ立ツル者亦一世帯トス

家計ヲ共ニスルモ別ニ住居ヲ有スル者又ハ住居ヲ共ニスルモ別ニ家計ヲ立ツル者ハ一世帯トス其ノ一人ナル場合亦同シ

寄宿舎、病院、旅店、下宿屋其ノ他家計ヲ共ニセサル者ノ集合スル場屋又ハ船舶ニ在ル者ニシテ其ノ家計ヲ共ニセサル者ハ一場屋又ハ一船舶毎ニ一世帯ニ準ス

第四條　世帯主又ハ世帯ノ管理者ハ其ノ世帯ニ現在スル者ニ就キ國勢調査申告書ヲ以テ之ヲ申告スルノ義務アルモノトス

第五條　國勢調査申告書用紙ハ之ヲ各世帯ニ配付ス

第六條　府縣知事ハ內閣總理大臣ノ命ヲ承ケ府縣內ノ調査ノ執行ヲ指揮監督ス

第七條　郡長ハ府縣知事ノ命ヲ承ケ郡內ノ調査ノ執行ヲ指揮監督ス

第八條　市長ハ府縣知事ノ指揮監督ヲ承ケ市內ノ調査ノ執行ヲ管掌ス

第九條　町村長ハ郡長ノ指揮監督ヲ承ケ町村內ノ調査ノ執行ヲ管掌ス

第十條　市町村長ハ調査ヲ執行スル爲府縣知事ノ認可ヲ經テ市町村ノ區域ヲ調査區ニ分割ス但シ特別ノ事情アルトキハ府縣知事ノ認可ヲ經テ一町村ヲ以テ一調査區ト爲スコトヲ得

第十一條　國勢調査ノ事務ヲ執行セシムル爲市町村ニ國勢調査員ヲ置ク

第十二條　國勢調査員ハ府縣知事ノ推薦ニ依リ內閣ニ於テ之ヲ命ス

國勢調査員ハ名譽職トス

第十三條　國勢調査員ニハ別ニ定ムル徽章ヲ交付シ職務執行ノ際之ヲ佩用セシム

第十四條　國勢調査員ハ市町村長ノ指揮監督ヲ承ケ擔當調査區內ニ於ケル國勢調査申告書用紙ノ配付、國勢調査申告書ノ蒐集其ノ他之ニ伴フ諸般ノ事務ヲ執行ス

第十五條　國勢調査員各世帯ニ就キ前條ノ職務ヲ執行スル期間ハ九月二十一日ヨリ十月五日迄ト但シ蒐集シタル國勢調査申告書ノ記載事項ニ關シ質問ヲ要スル場合ハ此ノ限ニ在ラス

第十六條　郡市町村長ハ管內國勢調査ノ結果ヲ取纏メ國勢調査申告書及附屬書類ト共ニ府縣知事ノ定メタル期限迄ニ町村長ハ之ヲ郡長ニ、郡長及市長ハ之ヲ府縣知事ニ提出シ府縣知事ハ內閣總理大臣ノ定メタル期限迄ニ管內國勢調査ノ結果ヲ取纏メ之ヲ內閣總理大臣ニ報告スヘシ

第十七條　國勢調査員各世帯ニ就キ前條ノ職務ヲ執行スル期間內ニ其ノ職務ヲ執行シ又ハ之ヲ完結スルコト能ハサルトキハ府縣知事ハ直ニ其ノ旨ヲ內閣總理大臣ニ報告スヘシ此ノ場合ニ於テハ府縣知事ハ內閣總理大臣ノ認可ヲ經テ區域ヲ限リ別ニ期間ヲ定メ又ハ其ノ期間ヲ延長シ府縣知事別ニ期間ヲ定メ又ハ期間ヲ延長シタルトキハ之ヲ告示ス

第十八條　內閣總理大臣ハ各省大臣ノ所管ノ官廳、官吏又ハ吏員ニ命シ內閣總理大臣又ハ其ノ指定シタル職員ノ指揮ヲ承ケ國勢調査ノ事務ニ服セシムヘシ

第十九條　本令中府縣府縣知事ニ關スル規定ハ北海道ニ在リテハ北海道廳北海道廳長官ニ、郡郡長町村町村長ニ關スル規定ハ郡長ヲ置カサル地及町村制ヲ施行セサル地ニ在リテハ之ニ相當スル地區官吏吏員ニ、市制第六條及第八十二條ノ市ニ在リテハ市市長區區長ニ之ヲ準用ス

第二十條　本令ヲ適用シ難キ場所ニ關スル調査ニ付テハ內閣總理大臣別ニ其ノ手續ヲ定ム

第二十一條　朝鮮、臺灣及樺太ニ於テハ第二條第一項ニ揭クル事項ノ外朝鮮總督、臺灣總督及樺太廳長官ノ必要ト認ムル事項ヲ併セ調査スルコトヲ得此ノ場合ニ於テハ內閣總理大臣ノ承認ヲ受クヘシ

●大正十四年簡易國勢調査ニ關スル件

大正十四年五月

總令第六十六號

大正十四年簡易國勢調査ニ關スル件左ノ通定ム

第一條　簡易國勢調査ハ大正十四年十月一日午前零時ノ現在ニ依リ之ヲ行フ

第二條　簡易國勢調査ハ前條ノ時期ニ於テ朝鮮內ニ現在スル者ニ付左ノ事項ヲ調査ス

一　氏名又ハ姓名

二　男女ノ別

三　出生ノ年月

四　配偶ノ關係

五　本籍又ハ國籍

前條ノ時期前ニ帝國ノ港灣ヲ發シ途中寄港セスシテ前條ノ時期後四日以內ニ始メテ朝鮮ノ港灣ニ入リタル者ハ大正十四年十月一日午前零時ニ朝鮮內ニ現在シタル者ト看做ス

第三條　前條ノ調査ハ各世帯ニ就キ之ヲ執行ス

本令ニ於テ世帯ト稱スルハ住居及家計ヲ共ニスル者ヲ謂フ

一人ニシテ住居ヲ有シ家計ヲ立ツル者亦一世帯トス

家計ヲ共ニスルモ別ニ住居ヲ有スル者又ハ住居ヲ共ニスルモ別ニ家計ヲ立ツル者ハ一世帯トス其ノ一人ナル場合亦同シ

寄宿舎、病院、旅店、下宿屋其ノ他家計ヲ共ニセサル者ノ集合スル場屋又ハ船舶ニ在ル者ニシテ其ノ家計ヲ共ニセサル者ハ一場屋又ハ一船舶毎ニ一世帯ニ準ス

第四條　世帯主又ハ世帯ノ管理者ハ其ノ世帯ニ現在スル者ニ就キ國勢調査申告書ヲ以テ第一條各號ノ事項ヲ申告スルノ義務アルモノトス

第五條　國勢調査申告書用紙ハ之ヲ各世帯ニ配付ス

第六條　府縣知事ハ內閣總理大臣ノ命ヲ承ケ府縣內ノ調査ノ執行ヲ指揮監督ス

第七條　郡長ハ府縣知事ノ命ヲ承ケ郡內ノ調査ノ執行ヲ指揮監督ス

第八條　市長ハ府縣知事ノ指揮監督ヲ承ケ市內ノ調査ノ執行ヲ管掌ス

第九條　町村長ハ郡長ノ指揮監督ヲ承ケ町村內ノ調査ノ執行ヲ管掌ス

第十條　市町村長ハ調査ヲ執行スル爲府縣知事ノ認可ヲ經テ市町村ノ區域ヲ調査區ニ分割ス但シ特別ノ事情アルトキハ府縣知事ノ認可ヲ經テ一町村ヲ以テ一調査區ト爲スコトヲ得

第十一條　國勢調査ノ事務ヲ執行セシムル爲市町村ニ國勢調査員ヲ置ク

第十二條　國勢調査員ハ府縣知事ノ推薦ニ依リ內閣ニ於テ之ヲ命ス

國勢調査員ハ名譽職トス

第十三條　國勢調査員ニハ別ニ定ムル徽章ヲ交付シ職務執行ノ際之ヲ佩用セシム

第十四條　國勢調査員ハ市町村長ノ指揮監督ヲ承ケ擔當調査區內ニ於ケル國勢調査申告書用紙ノ配付、國勢調査申告書ノ蒐集其ノ他之ニ伴フ諸般ノ事務ヲ執行ス

第十五條　國勢調査員各世帯ニ就キ前條ノ職務ヲ執行スル期間ハ九月二十一日ヨリ十月五日迄ト但シ蒐集シタル國勢調査申告書ノ記載事項ニ關シ質問ヲ要スル場合ハ此ノ限ニ在ラス

第十六條　郡市町村長ハ管內國勢調査ノ結果ヲ取纏メ國勢調査申告書及附屬書類ト共ニ府縣知事ノ定メタル期限迄ニ町村長ハ之ヲ郡長ニ、郡長及市長ハ之ヲ府縣知事ニ提出シ府縣知事ハ內閣總理大臣ノ定メタル期限迄ニ管內國勢調査ノ結果ヲ取纏メ之ヲ內閣總理大臣ニ報告スヘシ

第十七條　國勢調査員各世帯ニ就キ前條ノ職務ヲ執行スル期間內ニ其ノ職務ヲ執行シ又ハ之ヲ完結スルコト能ハサルトキハ府縣知事ハ直ニ其ノ旨ヲ內閣總理大臣ニ報告スヘシ此ノ場合ニ於テハ府縣知事ハ內閣總理大臣ノ認可ヲ經テ區域ヲ限リ別ニ期間ヲ定メ又ハ其ノ期間ヲ延長シ府縣知事別ニ期間ヲ定メ又ハ期間ヲ延長シタルトキハ之ヲ告示ス

第十八條　內閣總理大臣ハ各省大臣ノ所管ノ官廳、官吏又ハ吏員ニ命シ內閣總理大臣又ハ其ノ指定シタル職員ノ指揮ヲ承ケ國勢調査ノ事務ニ服セシムヘシ

第十九條　本令中府縣府縣知事ニ關スル規定ハ北海道ニ在リテハ北海道廳北海道廳長官ニ、郡郡長町村町村長ニ關スル規定ハ郡長ヲ置カサル地及町村制ヲ施行セサル地ニ在リテハ之ニ相當スル地區官吏吏員ニ、市制第六條及第八十二條ノ市ニ在リテハ市市長區區長ニ之ヲ準用ス

第二十條　本令ヲ適用シ難キ場所ニ關スル調査ニ付テハ內閣總理大臣別ニ其ノ手續ヲ定ム

第二十一條　朝鮮、臺灣及樺太ニ於テハ第二條第一項ニ揭クル事項ノ外朝鮮總督、臺灣總督及樺太廳長官ノ必要ト認ムル事項ヲ併セ調査スルコトヲ得此ノ場合ニ於テハ內閣總理大臣ノ承認ヲ受クヘシ

第二十二條　朝鮮、臺灣及樺太ニ執行スル國勢調査ニ關シテハ第四條乃至第二十條ノ規定ヲ適用セス朝鮮總督、臺灣總督及樺太廳長官內閣總理大臣ノ承認ヲ經テ別ニ其ノ手續ヲ定ム

第二十三條　府縣市町村ニ於テ國勢調査ニ附帶シテ其ノ區域ノ全部又ハ一部ニ對シ必要ナル事項ヲ調査セムトスルトキハ其ノ事項及方法ヲ具シ內閣總理大臣ノ認可ヲ受クヘシ

●大正十四年簡易國勢調査ニ關スル件

大正十四年五月

總令第六十六號

大正十四年簡易國勢調査ニ關スル件左ノ通定ム

第一條　簡易國勢調査ハ大正十四年十月一日午前零時ノ現在ニ依リ之ヲ行フ

第二條　簡易國勢調査ハ前條ノ時期ニ於テ朝鮮內ニ現在スル者ニ付左ノ事項ヲ調査ス

一　氏名又ハ姓名

二　男女ノ別

三　出生ノ年月

四　配偶ノ關係

五　本籍又ハ國籍

前條ノ時期前ニ帝國ノ港灣ヲ發シ途中寄港セスシテ前條ノ時期後四日以內ニ始メテ朝鮮ノ港灣ニ入リタル者ハ大正十四年十月一日午前零時ニ朝鮮內ニ現在シタル者ト看做ス

第三條　前條ノ調査ハ各世帯ニ就キ之ヲ執行ス

本令ニ於テ世帯ト稱スルハ住居及家計ヲ共ニスル者ヲ謂フ

一人ニシテ住居ヲ有シ家計ヲ立ツル者亦一世帯トス

家計ヲ共ニスルモ別ニ住居ヲ有スル者又ハ住居ヲ共ニスルモ別ニ家計ヲ立ツル者ハ一世帯トス其ノ一人ナル場合亦同シ

寄宿舎、病院、旅店、下宿屋其ノ他家計ヲ共ニセサル者ノ集合スル場屋又ハ船舶ニ在ル者ニシテ其ノ家計ヲ共ニセサル者ハ一場屋又ハ一船舶毎ニ一世帯ニ準ス

第四條　世帯主又ハ世帯ノ管理者ハ其ノ世帯ニ現在スル者ニ就キ國勢調査申告書ヲ以テ第一條各號ノ事項ヲ申告スルノ義務アルモノトス

第五條　國勢調査申告書用紙ハ之ヲ各世帯ニ配付ス

第六條　府縣知事ハ內閣總理大臣ノ命ヲ承ケ府縣內ノ調査ノ執行ヲ指揮監督ス

第七條　郡長ハ府縣知事ノ命ヲ承ケ郡內ノ調査ノ執行ヲ指揮監督ス

第八條　市長ハ府縣知事ノ指揮監督ヲ承ケ市內ノ調査ノ執行ヲ管掌ス

第九條　町村長ハ郡長ノ指揮監督ヲ承ケ町村內ノ調査ノ執行ヲ管掌ス

第十條　市町村長ハ調査ヲ執行スル爲府縣知事ノ認可ヲ經テ市町村ノ區域ヲ調査區ニ分割ス但シ特別ノ事情アルトキハ府縣知事ノ認可ヲ經テ一町村ヲ以テ一調査區ト爲スコトヲ得

第十一條　國勢調査ノ事務ヲ執行セシムル爲市町村ニ國勢調査員ヲ置ク

第十二條　國勢調査員ハ府縣知事ノ推薦ニ依リ內閣ニ於テ之ヲ命ス

國勢調査員ハ名譽職トス

第十三條　國勢調査員ニハ別ニ定ムル徽章ヲ交付シ職務執行ノ際之ヲ佩用セシム

第十四條　國勢調査員ハ市町村長ノ指揮監督ヲ承ケ擔當調査區內ニ於ケル國勢調査申告書用紙ノ配付、國勢調査申告書ノ蒐集其ノ他之ニ伴フ諸般ノ事務ヲ執行ス

第十五條　國勢調査員各世帯ニ就キ前條ノ職務ヲ執行スル期間ハ九月二十一日ヨリ十月五日迄ト但シ蒐集シタル國勢調査申告書ノ記載事項ニ關シ質問ヲ要スル場合ハ此ノ限ニ在ラス

第十六條　郡市町村長ハ管內國勢調査ノ結果ヲ取纏メ國勢調査申告書及附屬書類ト共ニ府縣知事ノ定メタル期限迄ニ町村長ハ之ヲ郡長ニ、郡長及市長ハ之ヲ府縣知事ニ提出シ府縣知事ハ內閣總理大臣ノ定メタル期限迄ニ管內國勢調査ノ結果ヲ取纏メ之ヲ內閣總理大臣ニ報告スヘシ

第十七條　國勢調査員各世帯ニ就キ前條ノ職務ヲ執行スル期間內ニ其ノ職務ヲ執行シ又ハ之ヲ完結スルコト能ハサルトキハ府縣知事ハ直ニ其ノ旨ヲ內閣總理大臣ニ報告スヘシ此ノ場合ニ於テハ府縣知事ハ內閣總理大臣ノ認可ヲ經テ區域ヲ限リ別ニ期間ヲ定メ又ハ其ノ期間ヲ延長シ府縣知事別ニ期間ヲ定メ又ハ期間ヲ延長シタルトキハ之ヲ告示ス

第十八條　內閣總理大臣ハ各省大臣ノ所管ノ官廳、官吏又ハ吏員ニ命シ內閣總理大臣又ハ其ノ指定シタル職員ノ指揮ヲ承ケ國勢調査ノ事務ニ服セシムヘシ

第十九條　本令中府縣府縣知事ニ關スル規定ハ北海道ニ在リテハ北海道廳北海道廳長官ニ、郡郡長町村町村長ニ關スル規定ハ郡長ヲ置カサル地及町村制ヲ施行セサル地ニ在リテハ之ニ相當スル地區官吏吏員ニ、市制第六條及第八十二條ノ市ニ在リテハ市市長區區長ニ之ヲ準用ス

第二十條　本令ヲ適用シ難キ場所ニ關スル調査ニ付テハ內閣總理大臣別ニ其ノ手續ヲ定ム

第二十一條　朝鮮、臺灣及樺太ニ於テハ第二條第一項ニ揭クル事項ノ外朝鮮總督、臺灣總督及樺太廳長官ノ必要ト認ムル事項ヲ併セ調査スルコトヲ得此ノ場合ニ於テハ內閣總理大臣ノ承認ヲ受クヘシ

簡易國勢調査申告書ハ樣式第一號ニ依ル

第十五條　簡易國勢調査員各世帯ニ就キ前條ノ職務ヲ執行スル期間ハ大正四年九月二十一日ヨリ同年十月五日迄ト但シ期間經過後ト雖簡易國勢調査申告書ノ記載事項ニ關シ質問ヲ要スル場合ハ此ノ限ニ在ラス

第十六條　府尹又ハ面長ハ府又ハ面內ノ簡易國勢調査ノ結果ヲ表ヲ道知事ノ定ムル期限迄ニ府尹ハ道知事ニ、面長ハ簡易國勢調査申告書ト共ニ郡守又ハ島司ニ提出シ郡守又ハ島司ハ道知事ノ定ムル期限迄ニ面ノ結果表ト共ニ郡又ハ島ノ結果表ヲ道知事ニ提出シ道知事ハ朝鮮總督ノ定ムル期限迄ニ府、面、郡及島ノ結果表ト共ニ道結果表ヲ朝鮮總督

樣式第一號

申告書樣式

府尹又ハ面長記入

簡易國勢調査申告書

大正十四年十月一日

道府郡面島名	道府郡面島	調査區第號	
調査員記入			
町洞里		世帶番號第號	

(一)氏又ハ姓名		(二)男女ノ別	男女
(三)出生ノ年月	年　月	(滿　歲)	
(四)配偶ノ關係	未婚　有配偶　死別　離別	(五)本籍又ハ國籍	
(六)內第　枚ノ　號		(七)世帶主又ハ世帶管理者記名捺印	
世帶ノ種類	普通世帶　準世帶		

調査員檢印

朝鮮總督　府

注意

(一)「(滿歲)」欄ハ府尹又ハ面長ニ於テ記入スルコト

(二)記入ヲ終リタルトキハ申告書ノ番號順ニ重ネテ綴ルコト

樣式第二號

結果表樣式

樣式第二號ノ一

二　陸海軍ノ部隊及艦船

三　刑務所

四　行動中ノ列車

五　仁川、群山、木浦、釜山、鎭南浦、新義州、龍巖浦、元山、淸津、城津、雄基各港ノ水面

第十九條　簡易國勢調査申告書ハ統計上ノ目的ニノミ使用シ如何ナル場合ト雖之ヲ公表スルコトヲ得ス

第二十條　簡易國勢調査ニ際シ調査ヲ忌避シ申告ヲ拒ミ又ハ故意ニ不實ノ申告ヲ爲シタル者ハ三十圓以下ノ罰金又ハ科料ニ處ス申告義務者ヲシテ申告ヲ爲スコトヲ得サラシメ又ハ不實ノ申告ヲ爲サシメタル者亦同シ

第二十一條　虜僞ノ風說ヲ流布シ又ハ僞計若ハ威力ヲ用キテ簡易國勢調査ヲ妨ケタル者ハ二月以下ノ懲役又ハ五十圓以下ノ罰金ニ處ス

第二十二條　簡易國勢調査ノ事務ニ從事シタル者其ノ職務ノ執行中知得シタル個人ニ關スル事項ヲ故ナク漏洩シタルトキハ三十圓以下ノ罰金又ハ科料ニ處ス

第二十三條　本令ニ依リ府尹、面長及簡易國勢調査員カ調査ノ事務ヲ執行スル爲要スル費用ハ當該府又ハ面ノ負擔トス

附　則

本令ハ發布ノ日ヨリ之ヲ施行ス

1　世帶及人口（官署名）

順序	世帶	人口		
		總數	男	女
イ	ロ	ハ	ニ	
總數	1			
普通世帶	2			
準世帶	3			

11　年齡及配偶關係別人口（官署名）

順序	總數	未婚	有配偶	死別	離別					
	總數	男	女	總數	男	女	總數	男	女	總數	男	女
年齡	イ	ロ	ハ	ニ	ホ	ヘ	ト	チ	リ	ヌ	ル	ヲ	カ	ヨ
總數														
0—4歲	1													
0歲	2													
1歲	3													
2歲	4													
3歲	5													
4歲	6													
5—9歲	7													
5歲	8													
	9													

樣式第一號ノ一

第六輯 外事

様式第1號ノ111　　111　本籍及國籍別人口（官署名）

年齢順序	總數			內地人			朝鮮人			支那人			其ノ他ノ外國人		
	總數	男	女	總數	男	女	總數	男	女	總數	男	女	總數	男	女
	イ	ロ	ハ	ニ	ホ	ヘ	ト	チ	リ	ヌ	ル	ヲ	ワ	カ	ヨ
總數	1														
0—4歲	2														
5—9歲	3														
10—14歲	4														
15—19歲	5														
20—24歲	6														
25—29歲	7														
30—34歲	8														
35—39歲	9														
以下五歲別															

（注意）鐵道總督府管內・樺太廳管內ニ籍ヲ有スル者アルトキハ其ノ他ノ外國人欄ノ次ニ「植民地人」欄ヲ設ケ掲記スルコト

㊀大正十四年簡易國勢調査特別地域調査ニ關スル件

大正十四年五月
總令第六十七號

大正十四年簡易國勢調査特別地域調査ニ關スル件左ノ通定ム

第一條　大正十四年朝鮮總督府令第六十六號第十八條各號ニ揭クル場所ニ於ケル調査ハ本令ニ規定スルモノノ外同令ニ依ル

第二條　王公族ノ殿邸ニ於ケル調査ハ之ヲ李王職長官ニ委囑ス

第三條　朝鮮軍司令官ノ指揮下ニ在ル陸軍部隊ニ於ケル調査ハ之ヲ朝鮮軍司令官ニ、鎭海要港部司令官ノ指揮下ニ在ル海軍部隊及艦船ニ於ケル調査ハ之ヲ鎭海要港部司令官ニ、其ノ他ノ帝國海軍艦船ニ於ケル調査ハ之ヲ投錨港所屬ノ府尹郡守又ハ島司ヨリ當該艦船長ニ委囑ス

前項ノ場合ニ於テ府尹、郡守又ハ島司當該艦船長ヨリ申告書ノ送付ヲ受ケタルトキハ直ニ之ヲ一括シテ朝鮮總督ニ送付スヘシ

第四條　刑務所ニ於ケル調査ハ刑務所ノ長之ヲ管掌シ大正十四年朝鮮總督府令第六十六號樣式第二號ニ依リ結果表ヲ作成シ大正十四年十一月末日迄ニ朝鮮總督ニ提出スヘシ

第五條　行動中ノ列車內ニ於ケル調査ハ左ノ各號ニ依ル

一　大正十四年朝鮮總督府令第六十六號第一條ノ時期ニ行動中ノ列車內ニ在ル者ハ其ノ最初ノ下車驛ノ所在地ヲ現在地ト看做ス但シ最初ノ下車驛ノ所在地カ朝鮮外ナルトキハ朝鮮內ノ最終驛ノ所在地ヲ以テ最初ノ下車驛ノ所在地ト看做ス

二　一等車又ハ一貨物列車ニ一人以上ノ調査擔任者ヲ置ク

三　調査擔任者ハ調査執行ノ際所定ノ徽章ヲ佩用スヘシ

前項ノ調査ハ官營鐵道ニ在リテハ鐵道局長之ヲ管掌シ其ノ他ノ鐵道ニ在リテハ各鐵道會社長ニ之ヲ委囑ス

第六條　仁川、群山、木浦、釜山、鎭南浦、元山、新義州、龍巖浦、淸津、城津、雄基、各港ノ水面ニ於ケル調査ハ所轄道知事之ヲ管掌ス

前項各港水面ノ區域ハ開港取締規則第一條ノ港界內トス

第七條　本令ニ依ル調査ニ付必要アルトキハ簡易國勢調査員ヲ置ク

前項ノ場合ニ於テハ大正十四年朝鮮總督府令第六十六號第十二條ノ規定ヲ準用ス

附　則

本令ハ發布ノ日ヨリ之ヲ施行ス

第六輯　外事

第一章　條約

○海軍軍備制限ニ關スル條約ノ實施ニ關スル件〔大正一三、七法律二〕……一
○海軍軍備制限ニ關スル條約ノ實施ニ關スル法律ノ施行期日〔大正一三、八勅令一九〇〕……一
○海軍軍備制限ニ關スル條約ノ實施ニ關スル法律ヲ朝鮮、臺灣及樺太ニ施行スル等ノ件〔大正一三、八勅令一九一〕……一

第六輯　外事

第一章　條約

●海軍軍備制限ニ關スル條約ノ實施ニ關スル件

大正十三年七月
法律第二號

枢密院議會ノ協賛ヲ經タル大正十二年條約第二號海軍軍備制限ニ關スル條約ノ實施ニ關スル法律ヲ裁可シ玆ニ之ヲ公布セシム

第一條　左ニ揭クル行爲ハ主務大臣ノ許可ヲ受クルニ非サレハ之ヲ爲スコトヲ得ス

一　軍艦ヲ建造スルコト

二　船舶ヲ軍艦ニ變更スルノ目的ヲ以テ之ニ武裝ヲ施シ又ハ武裝ヲ施スノ準備ヲ爲スコト

主務大臣ハ大正十二年條約第二號海軍軍備制限ニ關スル條約ノ規定ニ依ル義務ヲ履行スル爲必要アリト認ムル場合ニ於テハ前項ノ許可ヲ爲ササルモノトス

第二條　當該官吏ハ必要アリト認ムルトキハ前條ニ揭クル事項ニ關シ調査ヲ爲ス爲造船所、工場、軍艦、船舶其ノ他必要ナル場所ニ立入リ若ハ檢査ヲ爲シ又ハ關係者ニ對シ調査資料ノ提供ヲ命シ若ハ供述ヲ求ムルコトヲ得

第三條　第一條第一項ノ規定ニ違反シタル者又ハ同條同項ノ許可ノ條件ニ違反シタル者ハ二年以下ノ懲役若ハ禁錮又ハ二千圓以下ノ罰金ニ處ス

第四條　第二條ノ規定ニ依ル官吏ノ職務ノ執行ヲ拒ミ妨ケ若ハ忌避シ、調査資料ノ提供ヲ爲サス若ハ虛僞ノ調査資料ヲ提供シ又ハ供述ヲ拒ミ若ハ虛僞ノ供述ヲ爲シタル者ハ三月以下ノ懲役若ハ禁錮又ハ三百圓以下ノ罰金ニ處ス

附　則

本法施行ノ期日ハ勅令ヲ以テ之ヲ定ム

●海軍軍備制限ニ關スル條約ノ實施ニ關スル法律ノ施行期日

大正十三年八月
勅令第百九十號

枢密院大正十三年法律第二號大正十二年條約第二號海軍軍備制限ニ關スル條約ノ實施ニ關スル法律ノ施行期日ニ關スル件ヲ裁可シ玆ニ之ヲ公布セシム

大正十三年法律第二號ハ大正十三年九月一日ヨリ之ヲ施行ス

●海軍軍備制限ニ關スル法律ヲ朝鮮、臺灣及樺太ニ施行スル等ノ件

大正十三年八月
勅令第百九十一號

枢密院大正十三年法律第二號大正十二年條約第二號海軍軍備制限ニ關スル條約ノ實施ニ關スル法律ヲ朝鮮、臺灣及樺太ニ施行スル等ノ件ヲ裁可シ玆ニ之ヲ公布セシム

大正十三年法律第二號ハ朝鮮、臺灣及樺太ニ之ヲ施行ス

關東州及南洋群島ニ於テハ大正十二年條約第二號海軍軍備制限ニ關スル條約ノ實施ニ關シテハ前項ノ法律ニ依ル

附　則

本令ハ大正十三年九月一日ヨリ之ヲ施行ス

第七輯

社寺　宗教

第七輯　社寺　宗教

第二章　宗教

○寺刹令施行規則中改正〔大正一三、一一總令六九〕……一

第七輯　社寺　宗教

第二章　宗教

●寺刹令施行規則中改正

大正十三年十一月
總令第六十九號

寺刹令施行規則中左ノ通改正ス

第二條中「同　同　仙巖寺」ノ次ニ「同　求禮郡華嚴寺」ヲ加フ

附　則

本令ハ發布ノ日ヨリ之ヲ施行ス

第八輯

地方行政

第八輯　地方行政

第二章　地方費

○中學校等ヲ道地方費立トスルノ件〔大正一四、四總告七〇〕……一
○京城府ハ消防費ノ一部ヲ負擔スルノ件〔大正一四、四總令三五〕……一
○平安南道地方費ハ普通學校ヲ設立スルコトヲ得ルノ件〔大正一四、四總令四一〕……一

第三章　臨時恩賜金

○臨時恩賜金管理規則中改正〔大正一三、一一總令七〇〕……一
○臨時恩賜金管理規則第三條ニ依ル銀行指定ノ件中改正〔大正一四、四總訓三一〕……一

第五章　面、府及學校組合

○學校組合規約準則中改正〔大正一三、九總訓二一〕……一

改廢表

頁	公布年	法令番號	件名	備考
一三	明治四五	總訓 三四	道種苗場設置並道種苗場補助費交付規程	大正十四年總訓第六號ニテ廢止

第八輯　地方行政

第二章　地方費

●中學校等ヲ道地方費立トスルノ件

大正十四年四月
總督第七十號

朝鮮總督府ノ左ノ中學校、高等普通學校、女子高等普通學校及實業學校ハ大正十四年四月一日ヨリ各頭書ノ道地方費立トス

京畿道　京城中學校
慶尚南道　釜山中學校
平安南道　平壤中學校
京畿道　龍山中學校
忠淸南道　大田中學校
慶尚北道　大邱中學校
咸鏡南道　元山中學校
全羅南道　光州中學校
咸鏡北道　羅南中學校
京畿道　京城第一高等普通學校
同　京城第二高等普通學校
平安南道　平壤高等普通學校附屬普通學校（校ヲ含ム）
慶尚北道　大邱高等普通學校
咸鏡南道　咸興高等普通學校
全羅北道　全州高等普通學校
平安北道　新義州高等普通學校
全羅南道　光州高等普通學校
慶尚南道　東萊高等普通學校
黃海道　海州高等普通學校
咸鏡北道　鏡城高等普通學校
忠淸南道　公州高等普通學校
忠淸北道　淸州高等普通學校
江原道　春川高等普通學校
京畿道　京城女子高等普通學校
平安南道　平壤女子高等普通學校
全羅北道　裡里農林學校

●京城府ハ消防費ノ一部ヲ負擔スルノ件

大正十四年四月
總令第三十五號

京城府ハ京畿道地方費ノ支辨ニ屬スル消防費ノ一部ヲ負擔スヘシ

前項ノ規定ニ依リ京城府ノ負擔スヘキ額ハ京畿道知事朝鮮總督ノ認可ヲ受ケ之ヲ定ム

附　則

本令ハ發布ノ日ヨリ之ヲ施行ス

●平安南道地方費ハ普通學校ヲ設立スルコトヲ得ルノ件

大正十四年四月
總令第四十一號

平安南道地方費ハ當分ノ間普通學校ヲ設立スルコトヲ得

前項ノ規定ニ依リ設立シタル普通學校ハ公立普通學校トス

附　則

本令ハ發布ノ日ヨリ之ヲ施行ス

第三章　臨時恩賜金

●臨時恩賜金管理規則中改正

大正十三年十一月
總令第七十號

臨時恩賜金管理規則中左ノ通改正ス

第三條中「國債證券」ヲ「國債證券又ハ朝鮮殖産債券」ニ、「公債償還基金編入ノ現金」ヲ「基金タル現金」ニ、「農工銀行」ヲ「朝鮮殖産銀行」ニ改ム

附　則

本令ハ發布ノ日ヨリ之ヲ施行ス

●臨時恩賜金管理規則第三條ニ依ル銀行指定ノ件中改正

大正十四年四月
總訓第三十一號

道知事

明治四十四年朝鮮總督府訓令第五號中左ノ通改正ス

「韓國銀行」ヲ「朝鮮銀行又ハ日本銀行」ニ改ム

第五章　面、府及學校組合

●學校組合規約準則中改正

大正十三年九月
總訓第二十一號

學校組合規約準則中左ノ通改正ス

第五條第二號中「本組合ノ」ノ下ニ「管理者及」ヲ加フ

第七條　有給ノ管理者及吏員在職年一年以上ニシテ退職シタルトキハ退職給與金トシテ退職當時ノ給料月額ニ相當スル金額ニ在職年ノ年數ヲ乘シタル金額ヲ一時支給ス但シ懲戒ニ依リ懲職セラレタルトキハ此ノ限ニ在ラス

有給ノ管理者及吏員在職中死亡シタルトキハ死亡給與金トシテ死亡當時ノ給料月額ニ相當スル金額ニ在職年ノ年數ヲ乘シタル金額及死亡當時ノ給料四月分ニ相當スル金額ヲ其ノ遺族ニ一時支給ス

死亡給與金ヲ支給スヘキ遺族及其ノ順位ハ官吏死亡賜金給與ノ例ニ依ル

退職給與金又ハ死亡給與金ノ基礎トナルヘキ在職年ハ就職ノ月ヨリ之ヲ起算シ退職又ハ死亡ノ月ヲ以テ終ル

退職給與金ノ支給ヲ受ケタル者再就職シタルトキハ之カ在職年ハ再就職ノ月ヨリ起算ス但シ退職シタル月ニ於テ再就職シタルトキハ再就職ノ月ノ翌月ヨリ之ヲ起算ス（有給ノ管理者又ハ吏員ヲ置カサルトキハ本條ヲ除ク）

第十六條第二項中「前項ノ屆出ヲ怠リタル者ハ」ヲ「獨立ノ生計ヲ營ム者前項ノ屆出ヲ怠リタルトキハ」ニ改ム

第九輯

衛生警察

第九輯　衛生　警察

第一章　衛生

第一款　醫師

○齒科醫師規則中改正〔大正一三、九總令五二〕……一
○醫生規則中改正〔大正一四、二總令六〕……一
○公醫規則中改正〔大正一四、二總令五〕……一

第三款　產婆　看護婦

○產婆規則中改正〔大正一四、四總令三〇〕……一
○看護婦規則中改正〔大正一四、四總令三二〕……一
○看護婦助產婦養成規程中改正〔大正一四、四總令三二〕……一
○看護婦養成所指定〔大正一三、九總告一八三〕……一

第四款　藥劑師　藥品　賣藥

○藥品及藥品營業取締令施行規則中改正〔大正一四、三總令一四〕……一
○傳染病豫防液、同血清、流行感冒豫防液及狂犬病豫防劑賣下規程中改正〔大正一三、一二總告二八一〕……一

第五款　傳染病豫防

○傳染病豫防令中改正〔大正一三、六制令三〕……一
○傳染病指定〔大正一三、九總令五〇〕……二

第七款　獸疫豫防

○牛、羊等輸入停止ノ件中改正〔大正一四、二總告二九〕……二

第二章　警察

第三款　保安　風俗

○治安維持法〔大正一四、四法律四六〕……二
○治安維持法ヲ朝鮮、臺灣及樺太ニ施行スル件〔大正一四、五勅令一七五〕……二

第五款　飲食物

○牛乳營業取締規則中改正〔大正一四、二總令七〕……二

第七款　銃砲火藥類

○銃砲火藥類取締令施行規則改正〔大正一三、八總令四六〕……二
○銃砲火藥類取締ニ關スル取扱手續改正〔大正一三、九總訓二七〕……一六
○火藥類船舶輸送及貯藏規則中改正〔大正三、九總令五八〕……二一

第十款　消防

○消防組規則中改正〔大正一四、五總令五五〕……二一
○消防署ノ名稱、位置及管轄區域〔大正一四、四總令三四〕……二一
○京畿道消防手部長ニ關スル件〔大正一四、四總訓二三〕……二一
○京畿道消防手配置及勤務規程〔大正一四、四總訓二二〕……二一

改廢表

頁	公布年	法令番號	件名	備考
九二	大正一二	勅令	四〇三	治安維持ノ爲ニスル罰則ニ關スル件	大正十四年法律第四十六號ニテ廢止
一一六	大正 元	總令	二五	銃砲火藥類取締令施行規則	大正十三年總令第四十六號ニテ廢止
一一八	大正 元	警令	四	銃砲火藥類取締令施行細則	同上
一二六	大正 元	警訓甲	一二	銃砲火藥類取締ニ關スル命令取扱手續	大正十三年總訓第二十七號ニテ廢止
一四二	大正一一	總訓	一六	消防手勤務規程	大正十四年總訓第二十二號ニテ廢止

第九輯　衛生　警察

第一章　衛生

第一款　醫師

●歯科醫師規則中改正

大正十三年九月
總令第五十二號

歯科醫師規則中左ノ通改正ス

第一條ノ二　醫師ニシテ歯科專門ヲ標榜シ又ハ歯科醫業中金屬充塡、鑲嵌、義歯、歯冠繼續及架工、歯列矯正竝口蓋補綴ノ技術ニ屬スル行爲ヲ爲サムトスル者ハ朝鮮總督ノ許可ヲ受クヘシ

前項ノ申請書ニハ歯科學ノ課程ヲ設クル學校等ノ首長ノ作製シタル歯科ヲ修業シ且相當技能ヲ有スル旨ノ證明書ヲ添附スルコトヲ要ス

醫師ニシテ內務大臣ノ許可ヲ受ケ歯科醫業ヲ爲ス者又ハ大正五年法律第四十四號附則ニ依リ歯科醫業ヲ爲スコトヲ得ル者ハ本令ニ依リ許可ヲ受ケタル者ト看做ス

第六條第一項第一號ノ次ニ左ノ一號ヲ加ヘ第二號ヲ第三號トス

二　醫師ニシテ朝鮮總督ノ許可ヲ受ケシテ歯科專門ヲ標榜シ又ハ歯科醫業中金屬充塡、鑲嵌、義歯、歯冠繼續及架工、歯列矯正竝口蓋補綴ノ技術ニ屬スル行爲ヲ爲シタル者

附　則

本令ハ發布ノ日ヨリ之ヲ施行ス

本令發布前一年以上歯科專門ヲ標榜シ引續キ歯科醫業ヲ爲ス醫師ニ對シテハ第六條第一項ノ規定ヲ適用セス

●醫生規則中改正

大正十四年二月
總令第六號

醫生規則中左ノ通改正ス

第三條中「朝鮮總督」ヲ「住所地ヲ管轄スル道知事」ニ改ム

第四條ノ二中「醫師ニシテ歯科專門ヲ標榜シ又ハ歯科醫業中金屬充塡、鑲嵌、義歯、歯冠繼續及架工、歯列矯正竝口蓋補綴ノ技術ニ屬スル行爲ヲ爲サムトスル者ハ朝鮮總督ノ許可ヲ受クヘシ」ヲ「、元道慈惠醫院又ハ道立醫院ノ」ニ改ム

附　則

本令ハ發布ノ日ヨリ之ヲ施行ス

●看護婦規則中改正

大正十四年四月
總令第三十一號

看護婦規則中左ノ通改正ス

第一條中「又ハ道慈惠醫院、」ヲ「、元道慈惠醫院又ハ道立醫院ノ」ニ改ム

附　則

本令ハ發布ノ日ヨリ之ヲ施行ス

●看護婦助產婦養成規程中改正

大正十四年四月
總令第三十二號

看護婦助產婦養成規程中左ノ通改正ス

第一條中「竝大邱、平壤、咸興及光州ノ慈惠醫院」ヲ削ル

第二條　生徒ノ定員ハ朝鮮總督府醫院長之ヲ定ム

第五條中「朝鮮總督府醫院ニ在リテハ」及「、道慈惠醫院ニ在リテハ道慈惠醫院長」ヲ削ル

第七條中「又ハ道慈惠醫院長」ヲ削ル

第九條中「又ハ道慈惠醫院長」ヲ削ル

第十一條中「又ハ道慈惠醫院長」ヲ削ル

第十二條　給費生ハ卒業後朝鮮總督府醫院長ノ指定ニ從ヒ看護婦科ニ在リテハ滿二年間助產婦科ニ在リテハ滿一年間業務ニ從事スヘキ義務ヲ負フ

第十三條中「又ハ道知事」ヲ削ル

第十四條中「何道慈惠醫院」ヲ削ル

附　則

本令ハ發布ノ日ヨリ之ヲ施行ス

●公醫規則中改正

大正十四年二月
總令第五號

公醫規則中左ノ通改正ス

第一條中「朝鮮」ヲ「各道」ニ、「朝鮮總督」ヲ「道知事」ニ改ム

第二條　削除

第二款　產婆　看護婦

●產婆規則中改正

大正十四年四月
總令第三十號

產婆規則中左ノ通改正ス

第一條第一項第四號ヲ除クノ外「朝鮮總督」ヲ「道知事」ニ改ム

第一條第一項第二號中「又ハ道慈惠醫院」ヲ「、元道慈惠醫院又ハ道立醫院」ニ改メ同項第三號中「道慈惠醫院速成助產婦科」ヲ「元道慈惠醫院速成助產婦科」ニ「道慈惠醫院長」ヲ「元道慈惠醫院長」ニ改ム

第六條　產婆開業シタルトキ又ハ其ノ住所若ハ營業所ヲ移轉シタルトキハ五日內ニ警察署ニ屆出ツヘシ但シ移轉ニ依リ管轄警察署ヲ異ニスルトキハ新舊兩地ノ警察署ニ屆出ツヘシ

第十三條中「又ハ警務部長」ヲ削ル

附則中「警務部長」ヲ「道知事」ニ改メ附則第四項但書ヲ削ル

附　則

本令ハ發布ノ日ヨリ之ヲ施行ス

●看護婦規則中改正

大正十四年四月
總令第三十一號

看護婦規則中左ノ通改正ス

第一條中「又ハ道慈惠醫院、」ヲ「、元道慈惠醫院又ハ道立醫院ノ」ニ改ム

附　則

本令ハ發布ノ日ヨリ之ヲ施行ス

●看護婦助產婦養成規程中改正

大正十四年四月
總令第三十二號

看護婦助產婦養成規程中左ノ通改正ス

第一條中「竝大邱、平壤、咸興及光州ノ慈惠醫院」ヲ削ル

第二條　生徒ノ定員ハ朝鮮總督府醫院長之ヲ定ム

第五條中「朝鮮總督府醫院ニ在リテハ」及「、道慈惠醫院ニ在リテハ道慈惠醫院長」ヲ削ル

第七條中「又ハ道慈惠醫院長」ヲ削ル

第九條中「又ハ道慈惠醫院長」ヲ削ル

第十一條中「又ハ道慈惠醫院長」ヲ削ル

第十二條　給費生ハ卒業後朝鮮總督府醫院長ノ指定ニ從ヒ看護婦科ニ在リテハ滿二年間助產婦科ニ在リテハ滿一年間業務ニ從事スヘキ義務ヲ負フ

第十三條中「又ハ道知事」ヲ削ル

第十四條中「何道慈惠醫院」ヲ削ル

附　則

本令ハ發布ノ日ヨリ之ヲ施行ス

第三款　產婆　看護婦

●產婆規則中改正

大正十四年四月
總令第三十號

產婆規則中左ノ通改正ス

第一條第一項第四號ヲ除クノ外「朝鮮總督」ヲ「道知事」ニ改ム

第一條第一項第二號中「又ハ道慈惠醫院」ヲ「、元道慈惠醫院又ハ道立醫院ノ」ニ改メ同項第三號中「道慈惠醫院速成助產婦科」ヲ「元道慈惠醫院速成助產婦科」ニ「道慈惠醫院長」ヲ「元道慈惠醫院長」ニ改ム

第六條　產婆開業シタルトキ又ハ其ノ住所若ハ營業所ヲ移轉シタルトキハ五日內ニ警察署ニ屆出ツヘシ但シ移轉ニ依リ管轄警察署ヲ異ニスルトキハ新舊兩地ノ警察署ニ屆出ツヘシ

第十三條中「又ハ警務部長」ヲ削ル

附則中「警務部長」ヲ「道知事」ニ改メ附則第四項但書ヲ削ル

附　則

本令ハ發布ノ日ヨリ之ヲ施行ス

第四款　藥劑師　藥品　賣藥

●藥品及藥品營業取締令施行規則中改正

大正十四年三月
總令第十四號

藥品及藥品營業取締令施行規則中左ノ通改正ス

第一條第二項中「及高等中學校醫學部藥學科」ヲ「、高等中學校醫學部藥學科、文部大臣ノ指定シタル私立藥學專門學校及朝鮮總督ノ指定シタル藥學校」ニ改ム

附　則

本令ハ發布ノ日ヨリ之ヲ施行ス

●傳染病豫防液、同血清、流行性感冒豫防液及狂犬病豫防劑賣下規程中改正

大正十三年十二月
總告第二百八十一號

大正九年朝鮮總督府告示第五十號中左ノ通改正ス

第四條中「廳務部」ヲ削ル

第五款　傳染病豫防

●傳染病豫防令中改正

大正十三年六月
制令第三號

傳染病豫防令中改正ノ件明治四十四年法律第三十號第一條及第二條ニ依リ勅裁ヲ得テ玆ニ之ヲ公布ス

傳染病豫防令中左ノ通改正ス

第一條中「赤痢」ヲ「赤痢（疫痢ヲ含ム）」ニ改メ「チフテリア」ノ下ニ「、流行性腦脊髓膜炎」ヲ加ヘ同條ニ左ノ一項ヲ加フ

朝鮮總督特別ノ事由アリト認ムルトキハ前項ノ規定ニ依リ指定スル傳染病ニ對シ命令ヲ以テ本令ノ一部ヲ限リ適用シ又ハ地域ヲ限リ本令ノ全部若ハ一部ヲ適用スルコトヲ得

第二條　本令ハコレラ及ペストノ疑似症ニ對シ之ヲ適用ス

コレラ及ペスト以外ノ傳染病流行シ又ハ流行ノ虞アルトキハ道知事ハ朝鮮總督ノ定ムル所ニ依リ其ノ傳染病ノ疑似症ニ對シ本令ノ全部又ハ一部ヲ適用スルコトヲ得

第二條ノ二　傳染病ノ病原體保有者ハ本令ノ適用ニ付テハ之ヲ傳染病患者ト看做スコレラ以外ノ傳染病ノ病原體保有者ニ對シ本令中傳染病患者ニ關スル規定ニシテ適用シ難キモノニ付テハ朝鮮總督別段ノ規定ヲ爲スコトヲ得

第三條中「消毒方法ヲ指示シ且直ニ警察官吏、憲兵」ヲ「其ノ家人ニ消毒方法ヲ指示シ且直ニ患者又ハ死體所在地ノ警察官吏、府尹、面長」ニ改ム

第四條中「警察官吏、憲兵」ヲ「其ノ所在地ノ警察官吏、府尹、面長」ニ改ム

第七條中「又ハ隔離病舍」ヲ「隔離病舍其ノ他適當ノ場所」ニ改ム

第八條ノ二　傳染病患者ハ業態上病毒傳播ノ虞アル業務ニ從事スルコトヲ得ス

前項ノ業務ノ範圍ニ關シテハ朝鮮總督之ヲ定ム

第十三條ノ二　傳染病流行シ又ハ流行ノ虞アルトキハ府尹又ハ面長ハ道知事ノ指示ニ從ヒ傳染病豫防委員ヲ置キ傳染病豫防ニ從事セシムルコトヲ得

第十四條中「朝鮮總督」ヲ「道知事」ニ、「汽車」ヲ「汽車、電車」ニ改ム

第十五條中「汽車」ノ下ニ「電車」ヲ、「附近」ノ下ニ「府面立」ヲ、「隔離所ニ入ラシムルコトヲ得」ノ下ニ「府面ハ相當ノ理由ナクシテ之ヲ拒ムコトヲ得ス」ヲ加フ

第十六條中「檢疫委員」ノ下ニ「、傳染病豫防委員」ヲ、「汽車」ノ下ニ「電車、」ヲ加フ

第十七條中「警察部長」ヲ「道知事」ニ、「停止シ又ハ之ヲ廢棄スルコト」ヲ「停止シ又ハ其ノ物件ノ廢棄其ノ他必要ナル處分ヲ爲シ若ハ爲サシムルコト」ニ、「禁止シ又ハ之ヲ廢棄スルコト」ヲ「禁止シ又ハ其ノ飲食物ノ廢棄其ノ他必要ナル處分ヲ爲シ若ハ爲サシムルコト」ニ改メ「下水、」ノ下ニ「洗濯場、」ヲ、「鼠族」ノ下ニ「、昆蟲等」ヲ加フ

第十九條中「警察部長」ヲ「道知事」ニ改メ同條第二項ヲ左ノ如ク改ム

前項ノ場合ニ於テハ損害ヲ受ケタル建物ノ所有者ニ手當金ヲ交付スヘシ

第二十條中「警察部長」ヲ「道知事」ニ改ム

第二十一條中「警察部長ハ道長官ノ承認ヲ受ケ」ヲ「道知事ハ」ニ改ム

第二十三條中「百圓」ヲ「三百圓」ニ改ム

第二十四條中「五十圓」ヲ「二百圓」ニ、「第九條」ヲ「第八條ノ二」ニ改ム

附　則

本令施行ノ期日ハ朝鮮總督之ヲ定ム

●傳染病指定

大正十三年九月
總令第五十號

大正四年制令第二號傳染病豫防令第一條第二項ニ依リ流行性腦脊髓膜炎ヲ傳染病ト指定ス

附　則

本令ハ發布ノ日ヨリ之ヲ施行ス

第七款　獸疫豫防

●牛、羊等輸入停止ノ件中改正

大正十四年二月
總告第二十九號

大正八年朝鮮總督府告示第百九十三號中左ノ通改正ス

「朝鮮總督」ヲ「道知事」ニ改ム

第二章　警察

第三款　保安　風俗

●治安維持法

大正十四年四月
法律第四十六號

朕帝國議會ノ協贊ヲ經タル治安維持法ヲ裁可シ玆ニ之ヲ公布セシム

治安維持法

第一條　國體ヲ變革シ又ハ私有財產制度ヲ否認スルコトヲ目的トシテ結社ヲ組織シ又ハ情ヲ知リテ之ニ加入シタル者ハ十年以下ノ懲役又ハ禁錮ニ處ス

前項ノ未遂罪ハ之ヲ罰ス

第二條　前條第一項ノ目的ヲ以テ其ノ目的タル事項ノ實行ニ關シ協議ヲ爲シタル者ハ七年以下ノ懲役又ハ禁錮ニ處ス

第三條　第一條第一項ノ目的ヲ以テ其ノ目的タル事項ノ實行ヲ煽動シタル者ハ七年以下ノ懲役又ハ禁錮ニ處ス

第四條　第一條第一項ノ目的ヲ以テ騷擾、暴行其ノ他生命、身體又ハ財產ニ害ヲ加フヘキ犯罪ヲ煽動シタル者ハ十年以下ノ懲役又ハ禁錮ニ處ス

第五條　第一條第一項及前三條ノ罪ヲ犯サシムルコトヲ目的トシテ金品其ノ他ノ財產上ノ利益ヲ供與シ又ハ其ノ申込若ハ約束ヲ爲シタル者ハ五年以下ノ懲役又ハ禁錮ニ處ス情ヲ知リテ供與ヲ受ケ又ハ其ノ要求若ハ約束ヲ爲シタル者亦同シ

第六條　前五條ノ罪ヲ犯シタル者自首シタルトキハ其ノ刑ヲ減輕又ハ免除ス

第七條　本法ハ何人ヲ問ハス本法施行區域外ニ於テ罪ヲ犯シタル者ニ亦之ヲ適用ス

附　則

大正十二年勅令第四百三號ハ之ヲ廢止ス

●治安維持法ヲ朝鮮、臺灣及樺太ニ施行スルノ件

大正十四年五月
勅令第百七十五號

朕治安維持法ヲ朝鮮、臺灣及樺太ニ施行スルノ件ヲ裁可シ玆ニ之ヲ公布セシム

治安維持法ハ之ヲ朝鮮臺灣及樺太ニ施行ス

附　則

本令ハ大正十四年五月十二日ヨリ之ヲ施行ス

第五款　飲食物

●牛乳營業取締規則中改正

大正十四年二月
總令第七號

牛乳營業取締規則中左ノ通改正ス

「警務部長」ヲ「道知事」ニ改ム

第四條中「警務部長（京城ニ在リテハ警務總長以下同シ）」ヲ「道知事」ニ改ム

第五條中「乳製品」及「若ハ請賣」ヲ削ル

第七款　銃砲火藥類

●銃砲火藥類取締令施行規則改正

大正十三年八月
總令第四十六號

銃砲火藥類取締令施行規則左ノ通定ム

銃砲火藥類取締令施行規則目次

第一章　銃砲
第二章　火藥類
第一節　總則
第二節　變形修理
第三節　輸移出入及販賣
第四節　讓渡及讓受
第五節　取扱、運搬、所持及使用
第六節　貯藏
第七節　試驗
第三章　雜則
第四章　罰則

附　則

樣式

銃砲火藥類取締令施行規則

第一章　銃砲

第一條　銃砲火藥類取締令ニ於テ銃砲ト稱スルハ軍用銃砲及非軍用銃砲ヲ謂フ

軍用銃砲トハ陸軍大臣又ハ海軍大臣ニ於テ軍用銃砲トシテ指定シタル銃砲及千米突以上ノ距離ニ有效ニ彈著スヘキ裝置ヲ有シ陸軍又ハ海軍ノ用ニ供シ得ヘキ銃砲ヲ謂ヒ非軍用銃砲トハ其ノ他ノ銃砲ヲ謂フ

第二條　銃砲製造業又ハ銃砲ノ製造若ハ改造ノ許可ヲ受ケムトスル者ハ左ノ事項ヲ具シ朝鮮總督ニ申請スヘシ但シ專ラ銃砲ノ修繕ヲ業トスル者ニ在リテハ第一號及第五號ニ規定スル事項ヲ記載スルヲ以テ足ル

一　住所、氏名、年齡及職業法人ニ在リテ事務所ノ所在地、代表者ノ住所氏名及定款寫以下同シ

二　製作ノ目的、製作品ノ種類、細密圖及說明

三　一定ノ期間內ニ製作スヘキ豫定數量

四　作業ノ方法及手續

五　作業所ノ位置及設備

六　作業開始期日

七　職工其ノ他ノ勞務者ノ取締ニ關スル規定

八　試驗射擊ヲ爲ス場合ニ於ケル危害豫防ノ爲設備スヘキ事項

九　試驗射擊ニ要スル火藥類ノ調達及貯藏ノ方法

第三條　銃砲製造業者又ハ銃砲ノ製造若ハ改造ヲ爲ス者ハ許可官廳ノ檢査ヲ受クルニ非サレハ其ノ事業ニ要スル設備ヲ使用スルコトヲ得ス其ノ設備ヲ變更シタルトキ亦同シ

第四條　銃砲ノ製造又ハ改造ヲ爲ス者作業ヲ完了シタルトキハ十日內ニ其ノ完了ノ日竝銃砲ノ種類及數量ヲ許可官廳ニ屆出ツヘシ

第五條　銃砲販賣業ノ許可ヲ受ケムトスル者ハ住所、氏名、年齡及職業、販賣所ノ位置貯藏所ノ位置、設備及貯藏ノ方法竝營業開始期日ヲ具シ所轄道知事ニ申請スヘシ

第六條　第二條又ハ前條ニ規定スル申請書ニ記載シタル事項中住所、氏名及職業法人ニハ其ノ名稱事務所ノ所在地、代表者在リテハ代表者ノ住所、氏名及定款以下同シ ヲ變更シタルトキハ十日內ニ許可官廳ニ屆出ツルヲ以テ足ル

第七條　銃砲製造業者ハ樣式第一號乃至第四號、銃砲販賣業者ハ樣式第三號及第四號ノ帳簿ヲ備フヘシ

第八條　銃砲製造業者又ハ銃砲販賣業者ハ每月樣式第五號又ハ第六號ニ依ル屆書ヲ調製シ翌月十日迄ニ所轄警察署ニ提出スヘシ

銃砲販賣業者ハ第十六條第一項ノ規定ニ依リ交付ヲ受ケタル許可證ヲ每月其ノ月分ヲ取纏メ前項ノ規定ニ依ル屆出ト同時ニ所轄警察署ニ之ヲ差出スヘシ

第九條　銃砲製造業者又ハ銃砲販賣業者ハ其ノ營業所及作業所ニ營業ノ種別又ハ作業所名及住所、氏名、事務所ノ所在地以下同シ ヲ記載シタル看板ヲ揭クヘシ

第十條　相續ニ依リ銃砲製造業又ハ銃砲販賣業ヲ承繼シタル者ハ十日內ニ其ノ營業種別被承繼者ノ住所氏名、承繼者ノ住所氏名、年齡、職業及相續ノ年月日ヲ許可官廳ニ屆出ツヘシ

第十一條　銃砲製造業者又ハ銃砲販賣業者廢業シタルトキハ十日內ニ許可官廳ニ屆出ツヘシ

銃砲製造業者又ハ銃砲販賣業者死亡シタルトキハ十日內ニ戶主又ハ家族ヨリ許可官廳ニ屆出ツヘシ但シ前條ノ規定ニ依リ屆出ヲ爲ス場合ニ於テハ此ノ限ニ在ラス

第十二條　銃砲輸移入ノ許可ヲ受ケムトスル者ハ輸移入スヘキ銃砲ノ種類、數量、輸移入ノ目的、方法、仕入先、輸移入地及輸移入豫定年月日ヲ、銃砲輸移出ノ許可ヲ受ケムトスル者ハ輸移出スヘキ銃砲ノ種類數量調達方法、輸移出ノ目的方法、輸移出先、輸移出地及輸移出豫定年月日ヲ具シ輸移出入地ヲ管轄スル道知事ニ申請スヘシ

銃砲ノ移出入ハ開港又ハ大正十二年朝鮮總督府令第四十八號第二條ニ指定スル港ニ於テ之ヲ爲スヘシ但シ鐵道運送ニ在リテハ發送又ハ到著驛、小包郵便ニ在リテハ引受又ハ到著郵便局所ニ於テ之ヲ爲スコトヲ得

銃砲ヲ輸移入シタル者ハ輸移入ノ時ヨリ二十四時間內ニ其ノ種類、數量及日時ヲ輸移入地ヲ管轄スル警察署ニ屆出ツヘシ

第十三條　銃砲ヲ積載シタル船舶朝鮮外ヨリ朝鮮各港ニ入港シタルトキハ遲滯ナク積載スル銃砲ノ種類、數量、積載地、陸揚地及積載ノ目的ヲ其ノ地最寄警察官吏ニ屆出ツヘシ

第十四條　銃砲ノ讓渡又ハ讓受ノ許可ヲ受ケムトスル者ハ其ノ種類、數量及目的ヲ具シ住所地ヲ管轄スル警察署ニ申請スヘシ

第十五條　銃砲製造業者又ハ銃砲販賣業者ハ讓受ノ許可ヲ受ケサル者ニ銃砲ヲ讓渡スコトヲ得ス但シ讓受ニ付許可ヲ要セサル場合ニ於テハ此ノ限ニ在ラス

第十六條　銃砲讓受ノ許可證ハ讓受ノ際之ヲ讓渡人公賣又ハ競賣ノ場合ニ於テニ、其ノ讓渡ノ許可證讓渡ノ際之ヲ讓受人ニ交付スヘシ

銃砲販賣業者ニ非サル者前項ノ許可證ノ交付ヲ受ケタルトキハ十日內ニ住所地ヲ管轄スル警察署ニ之ヲ差出スヘシ

第十七條　左ノ各號ノ一ニ該當セサル者銃砲ヲ所持セムトスルトキハ住所地ヲ管轄スル警察署ノ許可ヲ受クヘシ

一　銃砲製造業者又ハ銃砲ノ製造若ハ改造ヲ爲ス者

二　營業ニ非スシテ他人ノ爲銃砲ノ修繕ヲ爲ス者

三　銃砲販賣業者

四　銃砲ノ輸移入ヲ爲シタル者

五　銃砲ヲ讓受ケタル者

六　運送業者

七　拳銃又ハ仕込銃ヲ運搬又ハ携帶スル者

八　第一號乃至第三號及第六號ニ揭クル者ノ從業者

銃砲ヲ所持スル者廢業、許可ノ取消其ノ他ノ事由ニ因リ前項各號ノ一ニ該當セサルニ至リタルトキハ讓渡又ハ所轄警察署ノ許可ヲ受ケ必要ナル處分ヲ爲スヘシ

第一項ノ規定ニ依ル許可申請書ニハ銃砲ノ種類、數量及所持ノ目的ヲ、前項ノ規定ニ依ル認可申請書ニハ銃砲ノ種類、數量竝處分ノ方法、期間及事由ヲ記載スヘシ

第十八條　前條第一項ノ規定ニ依リ許可ヲ受ケタル者竝同條同項第四號及第五號ニ揭クル者住所、氏名ヲ變更シタルトキハ十日內ニ所轄警察署ニ屆出ツヘシ

第十九條　拳銃又ハ仕込銃ヲ運搬シ又ハ携帶セムトスル者ハ其ノ種類、數量、事由竝運搬ノ場合ニ在リテハ運搬ノ日時、方法、通路及發著ノ場所ヲ具シ運搬ニ付テハ發送地ヲ、携帶ニ付テハ住所地ヲ管轄スル警察署ノ許可ヲ受クヘシ但シ銃砲ニ關スル營業ノ爲ニスル場合ニ於テハ此ノ限ニ在ラス

前項ノ規定ニ依リ携帶ノ許可ヲ受ケタル者ハ携帶中許可證ヲ携帶シ警察官吏ノ請求アルトキハ之ヲ提示スヘシ

第二十條　銃砲ノ輸移出入、讓渡、讓受、所持、運搬若ハ携帶ノ許可又ハ處分ノ認可ヲ爲ストキハ樣式第七號乃至第九號、第十四號、第十六號若ハ第十七號ノ許可證又ハ樣式第十五號ノ認可證ヲ交付ス

第二十一條　銃砲ニ關スル許可證又ハ認可證ハ許可又ハ認可カ取消サレ又ハ效力ヲ失ヒタルトキハ十日內ニ交付シタル官廳ニ之ヲ返納スヘシ

銃砲ニ關スル許可證又ハ認可證ノ喪失又ハ盜難アリタルトキハ遲滯ナク許可證又ハ認可證ノ種類及交付シタル官廳名ヲ最寄警察官吏ニ屆出ツヘシ

許可證又ハ認可證ノ喪失、盜難又ハ毀損アリタルトキハ交付シタル官廳ニ事由ヲ疏明シテ其ノ再交付ヲ申請スルコトヲ得

第二十二條　銃砲ヲ所持スル者其ノ銃砲ヲ廢棄シタルトキハ十日內ニ所轄警察署ニ屆出ツヘシ但シ第十七條第二項ノ規定ニ依リ認可ヲ受ケタル場合ハ此ノ限ニ在ラス

第二章　火藥類

第一節　總則

第二十三條　銃砲火藥類取締令ニ於テ火藥類ト稱スルハ左ニ揭クル火藥、爆藥及火工品ヲ謂フ

一　火藥　硝酸鹽類ヲ主トスル有煙火藥、硝化纖維素ヲ主トスル無煙火藥又ハ硝化纖維素ト「ナイトログリセリン」トノ結合物ヲ主トスル無煙火藥ノ類

二　爆藥　雷酸鹽雷汞起爆ノ用途ニ供スル窒化物窒化鉛其ノ他ノ起爆劑「ナイトログリセリン」若ハ之ヲ主トスル爆發藥各種「ダイナ、マイト」ノ類　硝酸鹽、鹽素酸鹽若ハ過鹽素酸鹽ヲ主トスル爆發藥又ハ爆發ノ用途ニ供スル棉火藥、芳香系列ノ硝化物「ナイトロ

ベンジン」「ナイトロナフサリン」「ナイトロトリユオール」「ピクリン酸」及「テトラナイトロメチールアニリン」ノ類

三　火工品　實包、空包、藥筒、藥包、彈藥筒、火薬又ハ火薬ヲ裝塡シタル彈丸又ハ水雷、雷管、信管、爆管、門管、緩燃導火線（一尺ノ燃燒時間十秒、速燃導火線、以上ヲ要スルモノ）、煙火其ノ他火藥又ハ爆藥ヲ使用シタル火工品但シ玩具用普通火工品ヲ除ク　雷管又ハ信管ヲ裝置シタル導火線ハ雷管又ハ信管ト看做ス

第二十四條　第三十五條、第五十二條、第六十四條、第六十五條及第七十五條ノ規定ハ緩燃導火線ニ之ヲ適用セス

第三十一條、第三十二條、第三十五條乃至第三十七條、第四十七條、第五十二條及第五十九條竝銃砲火藥類取締令第三條及第五條ノ規定ハ煙火及船舶備付用煙火類似ノ火工品ニ之ヲ適用セス

第二十五條　火藥類ニ關スル許可證又ハ認可證ハ許可官廳又ハ認可カ取消サレ又ハ效力ヲ失ヒタルトキハ十日内ニ交付シタル官廳ニ之ヲ返納スヘシ

火藥類ニ關スル許可證又ハ認可證ノ喪失又ハ盜難アリタルトキハ遲滯ナク許可證又ハ認可證ノ種類及交付シタル官廳名ヲ最寄警察官吏ニ届出ツヘシ

許可證又ハ認可證ノ喪失、盜難又ハ毀損アリタルトキハ交付シタル官廳ニ事由ヲ疏明シテ其ノ再交付ヲ申請スルコトヲ得

第二節　變形修理

第二十六條　火藥類ノ變形又ハ修理ノ許可ヲ受ケムトスル者ハ左ノ事項ヲ具シ作業地ヲ管轄スル道知事ニ申請スヘシ

一　住所、氏名、年齡及職業

二　變形又ハ修理スル火藥類ノ調達及貯藏ノ方法

三　變形又ハ修理ノ事由及期間

四　火藥類ノ種類及數量

五　作業主任者ノ氏名及履歷

六　作業ノ方法及手續

七　作業所ノ位置、設備及其ノ附近ノ狀況

八　作業開始期日

九　職工其ノ他ノ勞務者ノ最大員數及取締ニ關スル規定

十　作業所ニ同時ニ置クヘキ火藥類又ハ其ノ原料若ハ半成品ノ種類及最大數量

十一　試驗爆發ヲ爲ス場合ニ於ケル危害豫防ノ爲設備スヘキ事項

十二　其ノ他危害豫防ノ爲必要ナル事項

第二十七條　火藥類作業所ニ於テハ左ノ各號ノ規定ニ據ルヘシ

一　作業所ノ境界ニハ適當ナル圍壕ヲ設ケ且見易キ場所ニ警戒札ヲ建ツルコト

二　森林内ニ設置スル作業所ニ在リテハ其ノ圍壕ノ外側ニ沿ヒ幅一間以上ノ防火地帶ヲ設クルコト

三　工場及火藥類溜置場ニハ内部及外部ノ見易キ場所ニ揭示板ヲ設ケ其ノ場内ニ存置シ得ヘキ火藥類又ハ其ノ原料若ハ半製品ノ種類、數量、取扱心得其ノ他必要ナル事項ヲ明記スルコト

四　工場及火藥類溜置場ニハ鐵又ハ砂石ノ類ヲ以テ火藥又ハ爆藥ノ内ニ混入セシメサルノ措置ヲ爲スコト

五　工場及火藥類溜置場ニハ木炭、油類、綿類、穭穀其ノ他ノ發火又ハ燃燒シ易キ物品ヲ搬入セサルコト但シ已ムヲ得ス使用シタルトキハ使用後直ニ場外ニ搬出スルコト

六　工場及火藥類溜置場ニ出入スル職工其ノ他ノ勞務者ニ對シテハ携帶品ノ檢查ヲ行フコト

七　作業所内ニ於テ飲酒シ又ハ工場若ハ火藥類溜置場以外ニ於テ特ニ設ケタル室内ニ非サレハ喫煙セサルコト

八　工場及火藥類溜置場内ヲ照明スル設備ニハ種子油類ヲ燃料トシ硝子壁ヲ以テ完全ニ隔離シタル安全燈又ハ電燈ヲ除クノ外燈火ヲ携帶セサルコト

九　工場及火藥類溜置場ニハ携帶電燈ヲ除クノ外燈火ヲ携帶シ又ハ喫煙シ若ハ火氣ヲ使用スル者ヲ入ラシメサルコト

十　火藥類又ハ原料若ハ半製品ハ作業ニ要スル最小量ニ非サレハ工場内ニ之ヲ置カサルコト作業中避クヘカラサル停滯品ヲ生シタル場合ニ於テハ工場附近ノ火藥類溜置場ニ一時之ヲ入レ置クコト

十一　作業所内ニ於テ生シタル火藥類ノ廢藥及不良品ハ一定ノ廢藥容器ニ收容シ毎日一定ノ場所ニ於テ廢棄其ノ他危險豫防ニ必要ナル措置ヲ爲スコト

十二　火藥類又ハ原料若ハ半成品ヲ運搬スル容器ハ適當ノ材料ヲ以テ之ヲ作リ且確實ニ之ヲ閉塞シ其ノ内部ニハ鐵類ヲ露出セシメサルコト

十三　火藥類又ハ原料若ハ半成品ヲ運搬スル通路ハ暴露シタル火氣ヲ使用スル場所ヲ回避スルコト

十四　變形又ハ修理シタル火藥類ノ容器及其ノ外箱ニハ火藥類ノ種類、數量、作業所名及變形修理ノ年月日ヲ明記スルコト

十五　爆發其ノ他ノ災害ヲ生シタルトキハ直ニ警察官吏ニ之ヲ届出テ其ノ指揮ヲ受ケタル後ニ非サレハ現狀ヲ變更セサルコト

第二十八條　火藥類ノ變形又ハ修理ヲ爲ス者ハ許可官廳ノ檢查ヲ受クルニ非サレハ其ノ事業ニ要スル設備ヲ使用スルコトヲ得ス其ノ設備ヲ變更シタルトキ亦同シ

第二十九條　第二十六條ニ規定スル申請書ニ記載シタル事項中住所、氏名及職業ヲ變更シタルトキハ十日内ニ許可官廳ニ届出ツルヲ以テ足ル

第三十條　火藥類ノ變形又ハ修理ヲ爲ス者作業ヲ完了シタルトキハ十日内ニ其ノ完了ノ日竝火藥類ノ種類及數量ヲ許可官廳ニ届出ツヘシ

第三節　輸移出入及販賣

第三十一條　火藥類輸移入ノ許可ヲ受ケムトスル者ハ輸移入スヘキ火藥類ノ種類數量及貯藏方法、輸移入ノ目的及方法、仕入先、輸移入地竝輸移入豫定年月日ヲ、火藥類輸移出ノ許可ヲ受ケムトスル者ハ輸移出スヘキ火藥類ノ種類數量及調達方法、輸移出先、輸移出地竝輸移出豫定年月日ヲ具シ輸移出入地ヲ管轄スル道知事ニ申請スヘシ

第三十二條　火藥類ノ輸移入ノ許可ヲ受ケタル者ハ其ノ輸入ニ係ル火藥類ヲ輸入シタル場所ヨリ朝鮮各港ニ入港シタルトキハ運滯ナク積載スル火藥類ノ種類、數量、積載地、陸揚地及積載ノ目的ヲ其ノ地最寄警察官吏ニ届出ツヘシ但シ開港ニ入港スル船舶ニ付テハ此ノ限ニ在ラス

第三十三條　火藥類販賣業者ハ住所、氏名、年齡及職業、販賣所ノ位置、貯藏所ノ位置、設備及貯藏ノ方法竝營業開始期日ヲ具シ所轄道知事ニ申請スヘシ

第三十四條　前條ニ規定スル申請書ニ記載シタル事項中住所、氏名及職業ヲ變更シタルトキハ十日内ニ許可官廳ニ届出ツルヲ以テ足ル

第三十五條　火藥類販賣業者ハ火藥庫ヲ備フヘシ

第三十六條　火藥類販賣業者ハ毎月樣式第三號及第四號ノ帳簿ヲ備フヘシ

第三十七條　火藥類販賣業者ハ毎月樣式第六號ニ依ル届書ヲ調製シ翌月十日迄ニ所轄警察署ニ提出スヘシ

火藥類販賣業者ハ第四十四條第一項ノ規定ニ依リ交付ヲ受ケタル許可證ヲ毎月其ノ月分ヲ取纏メ前項ノ規定ニ依ル届出ト同時ニ所轄警察署ニ之ヲ差出スヘシ

第三十八條　火藥類販賣業者ハ其ノ營業所ニ營業名及住所氏名ヲ記載シタル看板ヲ掲クヘシ

第三十九條　相續ニ依リ火藥類販賣業ヲ承繼シタル者ハ十日内ニ營業名、被承繼者ノ住所氏名、承繼者ノ住所氏名年齡職業及相續ノ年月日ヲ許可官廳ニ届出ツヘシ

第四十條　火藥類販賣業者廢業シタルトキハ十日内ニ許可官廳ニ届出ツヘシ

火藥類販賣業者死亡シタルトキハ十日内ニ戸主又ハ家族ヨリ許可官廳ニ届出ツヘシ但シ前條ノ規定ニ依リ届出ヲ爲ス場合ニ於テハ此ノ限ニ在ラス

第四節　讓渡及讓受

第四十一條　火藥類讓渡ノ許可ヲ受ケムトスル者ハ其ノ種類、數量及事由ヲ具シ住所地ヲ管轄スル道知事ニ申請スヘシ

火藥類讓受ノ許可ヲ受ケムトスル者ハ其ノ種類、數量、用途、消費ノ日時及場所竝貯藏ノ方法ヲ具シ其ノ消費地ヲ管轄スル道知事ニ申請スヘシ但シ消費地二道以上ニ跨ルトキハ主タル消費地ヲ管轄スル道知事ニ、消費地一定セス又ハ朝鮮外ナルトキハ住所地ヲ管轄スル道知事ニ之ヲ申請スヘシ

前項ノ規定ニ依ル申請書ニ記載スヘキ火藥類ノ數量ハ一年内ニ消費シ得ヘキ數量ヲ超ユルコトヲ得ス

第四十二條　左ノ各號ニ揭ケル數量ノ火藥類ノ讓渡又ハ讓受ノ許可ハ前條ノ區分ニ準シ警察署ニ之ヲ申請スルコトヲ得

一　火藥　三貫以内（鑛業用ニ限リ六貫以内）

二　爆藥　一貫三百匁以内（鑛業用ニ充ツル場合ニ限リ三貫以内）

三　工業用雷管　二千箇以内

四　信管　千箇以内

五　爆管　千箇以内

六　門管　千箇以内

工事用、鑛業用、漁業用、船内銃砲用、煙火製造用其ノ他工業用ニ充ツル火藥類ニシテ左ノ各號ニ揭ケル數量ノモノノ讓渡又ハ讓受ノ許可ハ付テハ亦前項ニ同シ

一　火藥　三貫以内（鑛業用ニ充ツル場合ニ限リ六貫以内）

二　爆藥　一貫三百匁以内（鑛業用ニ充ツル場合ニ限リ三貫以内）

三　工業用雷管　二千箇以内

四　信管　千箇以内

五　爆管　千箇以内

六　門管　千箇以内

第四十三條　火藥類販賣業者廢業シタルトキハ前二項ノ規定ニ依ル申請書ニ記載スヘキ事項ニ付テハ前條第一項及第二項ノ規定ヲ準用ス

第四十三條　火藥類販賣業者ハ讓受ノ許可ヲ受ケサル者ニ火藥類ヲ讓渡スコトヲ得ス但シ讓受ニ付許可ヲ要セサル場合ニ於テハ此ノ限ニ在ラス

第四十四條　火藥類讓受ノ許可證ハ讓受ノ際之ヲ讓渡人ニ公賣又ハ競賣ノ場合ニ於テハ公賣又ハ競賣ヲ爲ス者ニ、其ノ讓渡ノ許可證ハ讓渡ノ際之ヲ讓受人ニ交付スヘシ

火藥類販賣業者ニ非サル者前項ノ許可證ノ交付ヲ受ケタルトキハ十日内ニ住所地ヲ管轄スル警察署ニ之ヲ差出スヘシ

第四十五條　火藥類ノ輸移出入、讓渡及讓受ノ許可ヲ爲ストキハ樣式第七號、第八號、第十號乃至第十二號ノ許可證ヲ交付スヘシ

第四十六條　第四十一條及第二項ノ規定ニ依ル火藥類讓受許可證ヲ有スル者ニ火藥類ヲ讓渡スル者ハ其ノ種類、數量及讓渡ノ年月日ヲ其ノ許可證ニ記入シ記名捺印ノ上讓渡シタル數量カ許可數量ニ達セサルトキハ其ノ許可證ヲ讓受人ニ返付スヘシ

第四十七條　火藥類販賣業者ハ火藥類取扱免狀ヲ有スル取扱主任ヲ置クヘシ一年間二千貫以上ノ火藥又ハ千貫以上ノ爆藥ヲ消費スル者亦同シ

前項ノ規定ニ依ル火藥及爆藥ヲ共ニ消費スル場合ニ於テハ爆藥一貫ヲ火藥二貫ト看做シ合算シタル數量ニ付之ヲ適用シ消費ノ場所ニ付亦之ヲ適用ス

火藥類取扱主任ハ火藥類取扱免狀ヲ有スル取扱主任ニシテ不適當ト認ムルモノアルトキハ其ノ變更ヲ命スルコトヲ得

第四十八條　火藥類取扱免狀ハ甲乙ノ二種トシ左ノ資格ヲ有スル者ニ限リ本人ノ申請ニ依リ道知事銓衡ノ上之ヲ交付ス

甲種

一　修業年限二年ノ高等小學校程度ヲ入學資格トスル實業學校、之ト同等以上ノ學校又ハ朝鮮總督ノ指定スル學校ニ於テ火藥類ニ關スル學科ヲ修得シ五月以上直接火藥類ノ取扱ニ關與シタル履歷ヲ有スル者

二　陸軍工科學校ニ於テ火工術ヲ專修シタル者又ハ陸軍若ハ海軍ニ於テ火藥類ノ取扱ヲ爲スニ充分ナル技能ヲ有スル證明書ヲ付與シタル者

三　銃砲火藥類取締法施行細則第四條ノ規定ニ依リ甲種火藥類取扱免狀ヲ受ケタル者

乙種

五月以上直接火藥類ノ取扱ニ關與シタル履歷ヲ有スル者

火藥類取扱免狀ハ各道ヲ通シテ其ノ效力ヲ有ス

道知事ハ火藥類取扱免狀ノ交付ヲ受ケタル者ニシテ不適當ト認ムルモノアルトキハ免狀ノ返納ヲ命スルコトヲ得

第四十九條　一年間五千貫以上ノ火藥又ハ二千五百貫以上ノ爆藥ノ取扱主任ハ甲種火藥類取扱免狀ヲ有スル者ヲシテ之ニ任セシムヘシ

前項ノ場合ニ於テ數量ノ計算ニ付テハ第四十七條第二項ノ規定ヲ準用ス

第五十條　火藥類取扱主任ヲ定メタルトキハ十日内ニ其ノ氏名及履歷ヲ具シ免狀寫ヲ添ヘ火藥類販賣業者ニ在リテハ營業地ヲ管轄スル道知事ニ、消費地一定セス又ハ朝鮮外ナルトキハ住所地ヲ管轄スル道知事ニ之ヲ申請スヘシ

前項第二項ノ區分ニ準シ道知事ニ届出ツヘシ

第五十一條　火藥類ヲ消費スル者ハ第四十一條第二項ノ區分ニ準シ警察署ノ指示ニ從ヒ其ノ收支ヲ明ニスヘシ但シ一年間ニ第四十二條第一項各號ニ規定スル數量ノ火藥類ヲ消費スル場合ハ此ノ限ニ在ラス

一年間ノ火藥類消費數量第四十二條第二項各號ニ規定スル最大數量ヲ超ユル場合ニ於テハ消費者ハ火藥類ノ出納及其ノ取締ニ關スル事項ヲ掌ラシムル爲火藥類出納主任ヲ定メ十日内ニ其ノ氏名及履歷ヲ具シ第四十七條第二項ノ規定ニ準シ道知事ニ届出ツヘシ

第五十二條　火藥類ノ運搬ニ從事スル者ハ運搬ノ目的及方法、輸移出先、輸移出地竝輸移出豫定年月日ヲ具シ輸移出入地ヲ管轄スル道知事ニ申請スヘシ

第五十三條　火藥類ノ移出入ハ開港又ハ大正十二年朝鮮總督府令第四十八號第三條ニ指定スル港ニ於テ之ヲ爲スヘシ

火藥類ヲ輸移入シタル者ハ輸移入ノ時ヨリ二十四時間内ニ其ノ種類、數量及日時ヲ輸移入地ヲ管轄スル警察署ニ届出ツヘシ

第五十四條　火藥類ヲ積載シタル船舶朝鮮外ヨリ朝鮮各港ニ入港シタルトキハ運滯ナク積載スル火藥類ノ種類、數量、積載地、陸揚地及積載ノ目的ヲ其ノ地最寄警察官吏ニ届出ツヘシ但シ開港ニ入港スル船舶ニ付テハ此ノ限ニ在ラス

第五十五條　火藥類販賣業者ハ許可ヲ受ケムトル者ハ住所、氏名、年齡及職業、販賣所ノ位置、貯藏所ノ位置、設備及貯藏ノ方法竝營業開始期日ヲ具シ所轄道知事ニ申請スヘシ

第五十六條　前條ニ規定スル申請書ニ記載シタル事項中住所、氏名及職業ヲ變更シタルトキハ十日内ニ許可官廳ニ届出ツルヲ以テ足ル

第五十七條　火藥類販賣業者ハ樣式第三號及第四號ノ帳簿ヲ備フヘシ

第五十八條　火藥類販賣業者ハ毎月樣式第六號ニ依ル届書ヲ調製シ翌月十日迄ニ所轄警察署ニ提出スヘシ

火藥類販賣業者ハ第五十五條第一項ノ規定ニ依リ交付ヲ受ケタル許可證ヲ毎月其ノ月分ヲ取纏メ前項ノ規定ニ依ル届出ト同時ニ所轄警察署ニ之ヲ差出スヘシ

第五十九條　火藥類販賣業者ハ其ノ營業所ニ營業名及住所氏名ヲ記載シタル看板ヲ掲クヘシ

第六十條　相續ニ依リ火藥類販賣業ヲ承繼シタル者ハ十日内ニ營業名、被承繼者ノ住所氏名、承繼者ノ住所氏名年齡職業及相續ノ年月日ヲ許可官廳ニ届出ツヘシ

五　硝酸「アンモニア」又ハ過鹽素酸「アンモニア」ヲ主トスル爆發藥中「ナイトログセリン」又ハ硝化纖維素ヲ含有セサルモノニシテ起爆劑ヲ附セサルモノ

六　六貫以内ノ火藥

七　一貫三百匁以内ノ爆藥ヲ起爆劑

第五十五條　自動車ニ依リ火藥類ヲ運搬スル者ハ道知事又ハ警察署ノ指示スル事項ヲ遵守スヘシ

第五十六條　火藥類ハ之ヲ變裝若ハ假裝シ又ハ他ノ物件ト混包シテ所持、運搬又ハ託送スルコトヲ得

變裝若ハ假裝シ又ハ他ノ物件ト混包シタル火藥類ヲ發見シタル者ハ直ニ警察官吏ニ其ノ旨届出ツヘシ

第五十七條　火藥類ノ運搬、所持其ノ他ノ取扱ハ未成年者之ヲ爲シ又ハ未成年者、白痴者若ハ瘋癲者ヲシテ之ヲ爲サシムルコトヲ得ス但シ第四十二條第一項各號ニ規定スル數量ノ火藥類ニ付テハ十五歳以上ノ未成年者ニ限リ之ヲ爲シ又ハ之ヲ爲サシムルコトヲ得

第五十八條　火藥類ノ荷造、荷解、荷積、授受又ハ運搬ノ所轄警察署ノ許可ヲ受クルニ非サレハ日出前又ハ日沒後ニ於テ之ヲ爲スコトヲ得但シ第四十二條第一項各號ニ規定スル數量ノ火藥類ニ付テハ此ノ限ニ在ラス

第五十九條　左ノ各號ノ一ニ該當セサル者火藥類ヲ所持セムトスルトキハ住所地ヲ管轄スル警察署ノ許可ヲ受クヘシ

一　火藥類ノ變形又ハ修理ヲ爲ス者

二　火藥類販賣業者

三　火藥類ノ輸移入ヲ爲シタル者

四　火藥類ヲ讓受ケタル者

五　運送業者

六　火藥類運搬ノ許可ヲ受ケタル者

七　第一號、第二號及第五號ニ揭ケル者ノ從業者

火藥類ヲ所持スル者廢業、許可ノ取消其ノ他ノ事由ニ因リ前項各號ノ一ニ該當セサルニ至リタルトキハ讓渡又ハ所轄警察署ノ認可ヲ受ケ必要ナル處分ヲ爲スヘシ

第一項ノ規定ニ依ル許可申請書ニハ火藥類ノ種類、數量及所持ノ目的ヲ前項ノ規定ニ依ル認可申請書ニハ火藥類ノ種類、數量竝處分ノ方法、期間及事由ヲ記載スヘシ

第六十條　前條第一項ノ規定ニ依リ許可ヲ受ケタル者竝同條同項第三號及第四號ニ揭ケル者住所氏名ヲ變更シタルトキハ十日内ニ所轄警察署ニ届出ツヘシ

第六十一條　火藥類ヲ所持スル者其ノ火藥類ヲ廢棄シタルトキハ十日内ニ所轄警察署ニ届出ツヘシ但シ第五十九條第二項ノ規定ニ依リ認可ヲ受ケタル場合ハ此ノ限ニ在ラス

第六十二條　地盤又ハ物件ヲ破碎シ目的ヲ以テ火藥又ハ爆藥ヲ使用セムトスル者ハ左ノ事項ヲ具シ使用地ヲ管轄スル警察署ノ許可ヲ受クヘシ但シ朝鮮總督ノ特ニ定メタル場合又ハ鑛業令ニ依リ鑛物ヲ採掘スル場合ニ於テハ此ノ限ニ在ラス

一　破碎スヘキ地盤又ハ物件

二　破碎ノ目的

三　使用スヘキ火藥又ハ爆藥ノ種類及數量

四　使用ノ日時及場所

五　使用ノ位置ヲ示シタル附近見取圖

六　使用方法及危險豫防方法

前項ノ規定ニ依ル許可申請書ニハ地盤又ハ物件ノ破碎ニ付官廳ノ許可又ハ他人ノ同意ヲ要スル場合ニ在リテハ之ヲ證スル書類ヲ添附スヘシ

第六十三條　火藥類ノ所持、運搬及使用ノ許可又ハ處分ノ認可ヲ爲ストキハ樣式第十四號、第十六號若ハ第十八號ノ許可證又ハ樣式第十五號ノ認可證ヲ交付ス

第六節　貯藏

第六十四條　火藥類ハ第四十二條第一項各號ノ一及左ノ各號ノ一ニ該當スル場合ヲ除クノ外火藥庫又ハ倉庫ニ之ヲ貯藏スヘシ

一　土工其ノ他ノ一時ノ事業ニ要スル火藥類ヲ其ノ事業中假貯藏所ニ貯藏スル場合

二　一月内ニ完了スヘキ土工其ノ他ノ事業ニ要スル火藥三貫以内、爆藥一貫三百匁以内及第四十二條第二項第三號乃至第五號ニ該當スル火工品ヲ其ノ事業中十日内ヲ限リ消費地ヲ管轄スル警察署ノ許可ヲ受ケ其ノ指定シタル安全ノ場所ニ貯藏スル場合

三　火藥類ヲ裝塡セサル雷管附藥莢ヲ安全ナル場所ニ貯藏スル場合

四　船積船卸又ハ陸揚ノ爲火藥類ヲ繫留船又ハ倉庫船ニ一時貯藏スル場合

前項第四號ノ場合ニ於テハ船舶ノ設備繫留ノ位置貯藏スヘキ火藥類ノ種類數量及期間ヲ具シ船舶所在地ヲ管轄スル警察署ノ許可ヲ受クヘシ

警察官ハ危害豫防ノ爲第一項第四號ノ繫留船又ハ倉庫船ノ位置ヲ變更セシメ其ノ他必要ナル事項ヲ命スルコトヲ得

第六十五條　火藥類貯藏所ヲ新設セムトスル者ハ左ノ事項ヲ具シ第四十二條第二項ニ規定スル數量ノ火藥類ヲ貯藏スル假貯藏所ニ在リテハ新設地ヲ管轄スル警察署ニ其ノ他ノ火藥類貯藏所ニ在リテハ新設地ヲ管轄スル道知事ニ申請シ許可ヲ受クヘシ增築、改築、修繕、模樣替ヲ爲サムトスルトキ亦同シ

一　設立者ノ住所、氏名、年齡及職業

二　火藥類貯藏所ノ種類

三　位置

四　貯藏スヘキ火藥類ノ種類及數量

五　貯藏所ノ設計圖、仕樣及附近四所町ノ見取圖

六　工事ノ著手及竣功ノ期日

七　看守方法

八　假貯藏所ニ在リテハ前各號ニ規定スル事項ノ外火藥類ヲ要スル事業及期間

前項ニ規定スル申請書ニ記載シタル事項中設立者ノ住所、氏名及職業ヲ變更シタルトキハ十日内ニ許可官廳ニ届出ツルヲ以テ足ル但シ其ノ變更カ第三項ノ檢査後ナルトキハ第七十二條ニ規定スル届出ノミヲ爲スヘシ

火藥類貯藏所ハ許可官廳ノ檢査ヲ受クルニ非サレハ之ヲ使用スルコトヲ得ス其ノ設備

八　運搬中ハ徐行シ他ニ通路ナキ場合ヲ除クノ外人家到密ノ場所又ハ火氣ヲ取扱ヒ若ハ發火質、引火質ノ物品ヲ蓄積スル等危險ノ虞アル場所ヲ通過セサルコト

九　運搬具又ハ牛馬ノ類ニ積載スル火藥類ハ普通積載量ノ二分ノ一ヲ超エサルコト

十　二以上ノ運搬具又ハ牛馬ノ類ヲ連行スルトキハ其ノ距離各五間以上ヲ保有スルコト

十一　運搬中停留又ハ休泊ヲ爲ストキハ安全ナル位置ヲ選ミ且看守人ヲ附スルコト

十二　運搬中宿泊セムトスルトキハ其ノ地ノ警察官吏ニ届出ツルコト

第七十六條　第一項第四號及第七十八條第七號ノ規定ハ火藥類ノ運搬ニ付準用ス但シ第四十二條第一項各號ニ規定スル數量ノ火藥類運搬ニ付テハ此ノ限ニ在ラス

第五十四條　火藥類ヲ自動車ニ依リ運搬セムトスルトキハ危險豫防上特別ノ設備ヲ爲シ且其ノ運搬用トシテ所轄道知事ノ許可ヲ受ケタル自動車ニ依ルコトヲ要ス但シ左ニ揭クル火藥類ヲ客ヲ乘車セシメス運搬スル場合携帶者ト共ニ第四十二條第一項各號ニ規定スル數量ノ火藥類ヲ運搬スル場合ニ於テハ此ノ限ニ在ラス

一　緩燃導火線、煙火、信號炮管、星火チ發スル榴彈十二箇以内ヲ木製容器ニ收納シ摩擦、動搖又ハ衝突ヲ豫防シ得ル樣各箇ノ間ニ疏層、火管ヲ木製容器ニ收納シ摩擦、動搖又ハ衝突ヲ豫防シ得ル樣各箇ノ間ニ疏層、紙屑ノ類ヲ塡充シタルモノ

二　銃用實包、銃用空包、火藥ヲ裝塡セサル雷管附又ハ爆管附藥莢、雷管工業用雷管、爆管、門管

三　濕藥箱內ノ火藥又ハ爆藥ヲ爆發ノ危險アル程度ニ於テ分濕潤ノ上箱ヲ密閉シ該箱ノ上ニ濕藥ト明記シタルモノ

四　勞香系列ノ硝化物又ハ之ヲ主トスル混和物ニシテ起爆劑ヲ附セサルモノ

第六十六條　第七十四條第一項ニ規定スル最大數量ノ火藥類ヲ貯藏スル火藥類貯藏所ニ在リテハ倉庫ヲ除クノ外其ノ外壁ヨリ左ノ距離ヲ保有セシムルコト

一　社寺、學校、病院、公園、電氣瓦斯若ハ石油ノ工場、電力若ハ火力ヲ使用スル工場、發火質物ヲ蓄積スル場所、鐵道、軌道汽船ノ常航路若ハ繫留所又ハ市街地ヘ四町以上

二　住宅地、一等道路、二等道路、電線、瓦斯ノ傳導管、火ヲ取扱フ場所、燃燒質物ヲ蓄積スル場所其ノ他朝鮮總督ノ指定シタル箇所ヘ五十間以上

前項ノ距離ハ貯藏數量ノ平方根ニ比例シ之ヲ短縮ス但シ其ノ五分ノ一ヲ下ルコトヲ得ス

倉庫ハ其ノ外壁ノ周圍ニ一間以上ノ空地ヲ保有セシムヘシ但シ貯藏數量ヲ減少シ特ニ道知事ノ許可ヲ受ケタル場合ハ此ノ限ニ在ラス

火藥類貯藏所相互ノ距離ニ付テハ本條ノ規定ヲ適用セス

第六十七條　道知事ハ土地又ハ設備ノ狀況ニ依リ危險ノ虞ナシト認ムル程度ニ於テ前條ニ定ムル距離ノ短縮ヲ許可スルコトヲ得

前項ノ許可ハ狀況ノ變更ニ依リ何時ニテモ之ヲ取消スコトヲ得

第六十八條　火藥庫ノ設備ハ左ノ各號ノ規定ニ據ルヘシ但シ地下又ハ水上ニ設クル場合其ノ他土地ノ狀況又ハ特別ノ設備ニ依リ危險ノ虞ナシト認ムル場合ニ於テハ此ノ限ニ在ラス

一　土藏造、鐵筋「コンクリート」造、煉瓦造又ハ石造ノ平屋建トス但シ

二　屋根ノ外面ハ薄キ金屬板、石盤板若ハ瓦又ハ輕量ノ不燃質物ヲ用キ裏葺スルコト

三　庫壁ハ土藏造又ハ鐵筋「コンクリート」造ノ部分ニ於テ厚サ五寸以上、煉瓦造又ハ石造ノ部分ニ於テ厚サ七寸以上ニシテ窓ニハ透明ノ硝子ヲ用キス扉ニハ防火ノ設備ヲ爲スコト

四　庫ノ內面ハ石、瓦「ペトン」又ハ土砂ノ剝落飛散ヲ防ク裝置ヲ爲シ鐵類ヲ露ハササルコト

五　避雷針ハ之ニ代ルヘキ裝置ヲ設クルコト

避雷針ハ其ノ尖頭ヨリ屋端ノ最遠隔セル點ニ至ル想像的直線ト四十五度以內ノ角度ヲ保ツコト

避雷針ハ少クトモ毎年一回雨期前ニ於テ之ヲ檢查シ必要アルトキハ修繕ヲ加フルコト

六　火藥庫ノ周圍ニハ庫壁ノ外側面ヨリ堤脚迄一間乃至六間ノ距離ニ於テ成ルヘク庫壁ニ接近シテ土堤ヲ設クルコト

火藥庫二以上相接スル場合ニ於テハ各庫間ノ土堤ハ相兼ヌルコトヲ得

土堤ノ入口ハ堤外ヨリ火藥庫ヲ通視シ能ハサル程度ニ土堤ノ一端ヲ曲折延長シ又入口ノ前面ニ土堤ヲ設ケ若ハ土堤ノ入口ヲ隧道ト爲シ其ノ兩端ニ堅固ナル扉ヲ設クルコト

土堤ノ高サハ火藥庫ノ屋頂ノ高サト同一以上、其ノ頂部ノ厚サハ三尺以上トシ堤脚ハ土堤ノ高サノ三分ノ一ニ至ル迄土留ヲ石積、煉瓦積又ハ「コンクリート」造ト爲スコトヲ得

七　前號ニ規定スル土堤ハ無煙銃用實包又ハ無煙銃用空包ヲ貯藏スル火藥庫ニ在リテハ鐵筋「コンクリート」造、煉瓦造若ハ石造ニシテ厚サ一尺五寸以上、高サ火藥庫ノ軒桁ノ高サト同一以上ノ圍壁ヲ以テ之ニ代フルコトヲ得

第六十九條　倉庫ノ設備ニ付テハ前條ノ規定ヲ準用ス但シ避雷針及之ニ代ルヘキ裝置ハ之ヲ省略シ土堤ニ關シテハ左ノ各號ノ規定ニ依ルコトヲ得

一　庫壁ノ外側面ニ接觸シ高サ倉庫ノ軒桁ノ高サト同シク厚サ頂部ニ於テ二尺以上ニシテ同シク厚サ五寸以上ノ鐵筋「コンクリート」造ノ控壁ヲ有シ礎ノ混入セサル土ヲ以テ積上ケタル外層ニ依リ圍繞シ「入口ノ部」土堤ヲ省略スルコト但シ庫壁ニシテ其ノ厚サ二尺以上又ハ之ト同一ノ抗力ヲ有スルトキハ外層ヲ省略スルコトヲ得

第七十條　第七十四條第一項ニ規定スル最大數量ノ火藥類ヲ貯藏スル火藥類貯藏所ニ在リテハ倉庫ヲ除クノ外其ノ外壁ヨリ左ノ距離ヲ保有セサル場合ハ其ノ外壁ヨリ左ノ各號ノ一ニ該當スル場合ニ於テハ此ノ限ニ在ラス

一　社寺、學校、病院、公園、電氣瓦斯若ハ石油ノ工場、電力若ハ火力ヲ使用スル工場、發火質物ヲ蓄積スル場所、鐵道、軌道汽船ノ常航路若ハ繫留所又ハ市街地ヘ四町以上

二　住宅地、一等道路、二等道路、電線、瓦斯ノ傳導管、火ヲ取扱フ場所、燃燒質物ヲ蓄積スル場所其ノ他朝鮮總督ノ指定シタル箇所ヘ五十間以上

前項ノ距離ハ貯藏數量ノ平方根ニ比例シ之ヲ短縮ス但シ其ノ五分ノ一ヲ下ルコトヲ得ス

倉庫ハ其ノ外壁ノ周圍ニ一間以上ノ空地ヲ保有セシムヘシ但シ貯藏數量ヲ減少シ特ニ道知事ノ許可ヲ受ケタル場合ハ此ノ限ニ在ラス

火藥類貯藏所相互ノ距離ニ付テハ本條ノ規定ヲ適用セス

第七十一條　道知事ハ土地又ハ設備ノ狀況ニ依リ危險ノ虞ナシト認ムル程度ニ於テ前條ニ定ムル距離ノ短縮ヲ許可スルコトヲ得

前項ノ許可ハ狀況ノ變更ニ依リ何時ニテモ之ヲ取消スコトヲ得

第七十二條　火藥庫ノ設備ハ左ノ各號ノ規定ニ據ルヘシ但シ地下又ハ水上ニ設クル場合其ノ他土地ノ狀況又ハ特別ノ設備ニ依リ危險ノ虞ナシト認ムル場合ニ於テハ此ノ限ニ在ラス

一　土藏造、鐵筋「コンクリート」造、煉瓦造又ハ石造ノ平屋建トス但シ

二　屋根ノ外面ハ薄キ金屬板、石盤板若ハ瓦又ハ輕量ノ不燃質物ヲ用キ裏葺スルコト

三　庫壁ハ土藏造又ハ鐵筋「コンクリート」造ノ部分ニ於テ厚サ五寸以上、煉瓦造又ハ石造ノ部分ニ於テ厚サ七寸以上ニシテ窓ニハ透明ノ硝子ヲ用キス扉ニハ防火ノ設備ヲ爲スコト

四　庫ノ內面ハ石、瓦「ペトン」又ハ土砂ノ剝落飛散ヲ防ク裝置ヲ爲シ鐵類ヲ露ハササルコト

五　避雷針ハ之ニ代ルヘキ裝置ヲ設クルコト

避雷針ハ其ノ尖頭ヨリ屋端ノ最遠隔セル點ニ至ル想像的直線ト四十五度以內ノ角度ヲ保ツコト

避雷針ハ少クトモ毎年一回雨期前ニ於テ之ヲ檢查シ必要アルトキハ修繕ヲ加フルコト

六　火藥庫ノ周圍ニハ庫壁ノ外側面ヨリ堤脚迄一間乃至六間ノ距離ニ於テ成ルヘク庫壁ニ接近シテ土堤ヲ設クルコト

火藥庫二以上相接スル場合ニ於テハ各庫間ノ土堤ハ相兼ヌルコトヲ得

土堤ノ入口ハ堤外ヨリ火藥庫ヲ通視シ能ハサル程度ニ土堤ノ一端ヲ曲折延長シ又入口ノ前面ニ土堤ヲ設ケ若ハ土堤ノ入口ヲ隧道ト爲シ其ノ兩端ニ堅固ナル扉ヲ設クルコト

土堤ノ高サハ火藥庫ノ屋頂ノ高サト同一以上、其ノ頂部ノ厚サハ三尺以上トシ堤脚ハ土堤ノ高サノ三分ノ一ニ至ル迄土留ヲ石積、煉瓦積又ハ「コンクリート」造ト爲スコトヲ得

七　前號ニ規定スル土堤ハ無煙銃用實包又ハ無煙銃用空包ヲ貯藏スル火藥庫ニ在リテハ鐵筋「コンクリート」造、煉瓦造若ハ石造ニシテ厚サ一尺五寸以上、高サ火藥庫ノ軒桁ノ高サト同一以上ノ圍壁ヲ以テ之ニ代フルコトヲ得

第七十三條　第七十四條第一項ニ規定スル最大數量ノ火藥類ヲ貯藏スル火藥類貯藏所ニ在リテハ倉庫ヲ除クノ外其ノ外壁ヨリ左ノ距離ヲ保有セシムルコト

一　社寺、學校、病院、公園、電氣瓦斯若ハ石油ノ工場、電力若ハ火力ヲ使用スル工場、發火質物ヲ蓄積スル場所、鐵道、軌道汽船ノ常航路若ハ繫留所又ハ市街地ヘ四町以上

二　住宅地、一等道路、二等道路、電線、瓦斯ノ傳導管、火ヲ取扱フ場所、燃燒質物ヲ蓄積スル場所其ノ他朝鮮總督ノ指定シタル箇所ヘ五十間以上

前項ノ距離ハ貯藏數量ノ平方根ニ比例シ之ヲ短縮ス但シ其ノ五分ノ一ヲ下ルコトヲ得ス

倉庫ハ其ノ外壁ノ周圍ニ一間以上ノ空地ヲ保有セシムヘシ但シ貯藏數量ヲ減少シ特ニ道知事ノ許可ヲ受ケタル場合ハ此ノ限ニ在ラス

火藥類貯藏所相互ノ距離ニ付テハ本條ノ規定ヲ適用セス

第七十四條　道知事ハ土地又ハ設備ノ狀況ニ依リ危險ノ虞ナシト認ムル程度ニ於テ前條ニ定ムル距離ノ短縮ヲ許可スルコトヲ得

前項ノ許可ハ狀況ノ變更ニ依リ何時ニテモ之ヲ取消スコトヲ得

第七十五條　火藥庫ノ設備ハ左ノ各號ノ規定ニ據ルヘシ但シ地下又ハ水上ニ設クル場合其ノ他土地ノ狀況又ハ特別ノ設備ニ依リ危險ノ虞ナシト認ムル場合ニ於テハ此ノ限ニ在ラス

一　土藏造、鐵筋「コンクリート」造、煉瓦造又ハ石造ノ平屋建トス但シ

二　屋根ノ外面ハ薄キ金屬板、石盤板若ハ瓦又ハ輕量ノ不燃質物ヲ用キ裏葺スルコト

三　庫壁ハ土藏造又ハ鐵筋「コンクリート」造ノ部分ニ於テ厚サ五寸以上、煉瓦造又ハ石造ノ部分ニ於テ厚サ七寸以上ニシテ窓ニハ透明ノ硝子ヲ用キス扉ニハ防火ノ設備ヲ爲スコト

四　庫ノ內面ハ石、瓦「ペトン」又ハ土砂ノ剝落飛散ヲ防ク裝置ヲ爲シ鐵類ヲ露ハササルコト

五　避雷針ハ之ニ代ルヘキ裝置ヲ設クルコト

避雷針ハ其ノ尖頭ヨリ屋端ノ最遠隔セル點ニ至ル想像的直線ト四十五度以內ノ角度ヲ保ツコト

避雷針ハ少クトモ毎年一回雨期前ニ於テ之ヲ檢查シ必要アルトキハ修繕ヲ加フルコト

六　火藥庫ノ周圍ニハ庫壁ノ外側面ヨリ堤脚迄一間乃至六間ノ距離ニ於テ成ルヘク庫壁ニ接近シテ土堤ヲ設クルコト

火藥庫二以上相接スル場合ニ於テハ各庫間ノ土堤ハ相兼ヌルコトヲ得

土堤ノ入口ハ堤外ヨリ火藥庫ヲ通視シ能ハサル程度ニ土堤ノ一端ヲ曲折延長シ又入口ノ前面ニ土堤ヲ設ケ若ハ土堤ノ入口ヲ隧道ト爲シ其ノ兩端ニ堅固ナル扉ヲ設クルコト

土堤ノ高サハ火藥庫ノ屋頂ノ高サト同一以上、其ノ頂部ノ厚サハ三尺以上トシ堤脚ハ土堤ノ高サノ三分ノ一ニ至ル迄土留ヲ石積、煉瓦積又ハ「コンクリート」造ト爲スコトヲ得

七　前號ニ規定スル土堤ハ無煙銃用實包又ハ無煙銃用空包ヲ貯藏スル火藥庫ニ在リテハ鐵筋「コンクリート」造、煉瓦造若ハ石造ニシテ厚サ一尺五寸以上、高サ火藥庫ノ軒桁ノ高サト同一以上ノ圍壁ヲ以テ之ニ代フルコトヲ得

第七十六條　第七十四條第一項ニ規定スル最大數量ノ火藥類ヲ貯藏スル火藥類貯藏所ニ在リテハ倉庫ヲ除クノ外其ノ外壁ヨリ左ノ距離ヲ保有セシムルコト

一　社寺、學校、病院、公園、電氣瓦斯若ハ石油ノ工場、電力若ハ火力ヲ使用スル工場、發火質物ヲ蓄積スル場所、鐵道、軌道汽船ノ常航路若ハ繫留所又ハ市街地ヘ四町以上

二　住宅地、一等道路、二等道路、電線、瓦斯ノ傳導管、火ヲ取扱フ場所、燃燒質物ヲ蓄積スル場所其ノ他朝鮮總督ノ指定シタル箇所ヘ五十間以上

前項ノ距離ハ貯藏數量ノ平方根ニ比例シ之ヲ短縮ス但シ其ノ五分ノ一ヲ下ルコトヲ得ス

倉庫ハ其ノ外壁ノ周圍ニ一間以上ノ空地ヲ保有セシムヘシ但シ貯藏數量ヲ減少シ特ニ道知事ノ許可ヲ受ケタル場合ハ此ノ限ニ在ラス

火藥類貯藏所相互ノ距離ニ付テハ本條ノ規定ヲ適用セス

第七十七條　道知事ハ土地又ハ設備ノ狀況ニ依リ危險ノ虞ナシト認ムル程度ニ於テ前條ニ定ムル距離ノ短縮ヲ許可スルコトヲ得

前項ノ許可ハ狀況ノ變更ニ依リ何時ニテモ之ヲ取消スコトヲ得

第七十八條　火藥庫ノ設備ハ左ノ各號ノ規定ニ據ルヘシ但シ地下又ハ水上ニ設クル場合其ノ他土地ノ狀況又ハ特別ノ設備ニ依リ危險ノ虞ナシト認ムル場合ニ於テハ此ノ限ニ在ラス

一　土藏造、鐵筋「コンクリート」造、煉瓦造又ハ石造ノ平屋建トス但シ

二　屋根ノ外面ハ薄キ金屬板、石盤板若ハ瓦又ハ輕量ノ不燃質物ヲ用キ裏葺スルコト

三　庫壁ハ土藏造又ハ鐵筋「コンクリート」造ノ部分ニ於テ厚サ五寸以上、煉瓦造又ハ石造ノ部分ニ於テ厚サ七寸以上ニシテ窓ニハ透明ノ硝子ヲ用キス扉ニハ防火ノ設備ヲ爲スコト

四　庫ノ內面ハ石、瓦「ペトン」又ハ土砂ノ剝落飛散ヲ防ク裝置ヲ爲シ鐵類ヲ露ハササルコト

五　避雷針ハ之ニ代ルヘキ裝置ヲ設クルコト

避雷針ハ其ノ尖頭ヨリ屋端ノ最遠隔セル點ニ至ル想像的直線ト四十五度以內ノ角度ヲ保ツコト

避雷針ハ少クトモ毎年一回雨期前ニ於テ之ヲ檢查シ必要アルトキハ修繕ヲ加フルコト

六　火藥庫ノ周圍ニハ庫壁ノ外側面ヨリ堤脚迄一間乃至六間ノ距離ニ於テ成ルヘク庫壁ニ接近シテ土堤ヲ設クルコト

火藥庫二以上相接スル場合ニ於テハ各庫間ノ土堤ハ相兼ヌルコトヲ得

土堤ノ入口ハ堤外ヨリ火藥庫ヲ通視シ能ハサル程度ニ土堤ノ一端ヲ曲折延長シ又入口ノ前面ニ土堤ヲ設ケ若ハ土堤ノ入口ヲ隧道ト爲シ其ノ兩端ニ堅固ナル扉ヲ設クルコト

土堤ノ高サハ火藥庫ノ屋頂ノ高サト同一以上、其ノ頂部ノ厚サハ三尺以上トシ堤脚ハ土堤ノ高サノ三分ノ一ニ至ル迄土留ヲ石積、煉瓦積又ハ「コンクリート」造ト爲スコトヲ得

七　前號ニ規定スル土堤ハ無煙銃用實包又ハ無煙銃用空包ヲ貯藏スル火藥庫ニ在リテハ鐵筋「コンクリート」造、煉瓦造若ハ石造ニシテ厚サ一尺五寸以上、高サ火藥庫ノ軒桁ノ高サト同一以上ノ圍壁ヲ以テ之ニ代フルコトヲ得

第七十九條　第七十四條第一項ニ規定スル最大數量ノ火藥類ヲ貯藏スル火藥類貯藏所ニ在リテハ倉庫ヲ除クノ外其ノ外壁ヨリ左ノ距離ヲ保有セシムルコト

一　社寺、學校、病院、公園、電氣瓦斯若ハ石油ノ工場、電力若ハ火力ヲ使用スル工場、發火質物ヲ蓄積スル場所、鐵道、軌道汽船ノ常航路若ハ繫留所又ハ市街地ヘ四町以上

二　住宅地、一等道路、二等道路、電線、瓦斯ノ傳導管、火ヲ取扱フ場所、燃燒質物ヲ蓄積スル場所其ノ他朝鮮總督ノ指定シタル箇所ヘ五十間以上

前項ノ距離ハ貯藏數量ノ平方根ニ比例シ之ヲ短縮ス但シ其ノ五分ノ一ヲ下ルコトヲ得ス

倉庫ハ其ノ外壁ノ周圍ニ一間以上ノ空地ヲ保有セシムヘシ但シ貯藏數量ヲ減少シ特ニ道知事ノ許可ヲ受ケタル場合ハ此ノ限ニ在ラス

火藥類貯藏所相互ノ距離ニ付テハ本條ノ規定ヲ適用セス

第八十條　道知事ハ土地又ハ設備ノ狀況ニ依リ危險ノ虞ナシト認ムル程度ニ於テ前條ニ定ムル距離ノ短縮ヲ許可スルコトヲ得

前項ノ許可ハ狀況ノ變更ニ依リ何時ニテモ之ヲ取消スコトヲ得

第八十一條　火藥庫ノ設備ハ左ノ各號ノ規定ニ據ルヘシ但シ地下又ハ水上ニ設クル場合其ノ他土地ノ狀況又ハ特別ノ設備ニ依リ危險ノ虞ナシト認ムル場合ニ於テハ此ノ限ニ在ラス

一　土藏造、鐵筋「コンクリート」造、煉瓦造又ハ石造ノ平屋建トス但シ

二　屋根ノ外面ハ薄キ金屬板、石盤板若ハ瓦又ハ輕量ノ不燃質物ヲ用キ裏葺スルコト

三　庫壁ハ土藏造又ハ鐵筋「コンクリート」造ノ部分ニ於テ厚サ五寸以上、煉瓦造又ハ石造ノ部分ニ於テ厚サ七寸以上ニシテ窓ニハ透明ノ硝子ヲ用キス扉ニハ防火ノ設備ヲ爲スコト

四　庫ノ內面ハ石、瓦「ペトン」又ハ土砂ノ剝落飛散ヲ防ク裝置ヲ爲シ鐵類ヲ露ハササルコト

五　避雷針ハ之ニ代ルヘキ裝置ヲ設クルコト

避雷針ハ其ノ尖頭ヨリ屋端ノ最遠隔セル點ニ至ル想像的直線ト四十五度以內ノ角度ヲ保ツコト

避雷針ハ少クトモ毎年一回雨期前ニ於テ之ヲ檢查シ必要アルトキハ修繕ヲ加フルコト

六　火藥庫ノ周圍ニハ庫壁ノ外側面ヨリ堤脚迄一間乃至六間ノ距離ニ於テ成ルヘク庫壁ニ接近シテ土堤ヲ設クルコト

火藥庫二以上相接スル場合ニ於テハ各庫間ノ土堤ハ相兼ヌルコトヲ得

土堤ノ入口ハ堤外ヨリ火藥庫ヲ通視シ能ハサル程度ニ土堤ノ一端ヲ曲折延長シ又入口ノ前面ニ土堤ヲ設ケ若ハ土堤ノ入口ヲ隧道ト爲シ其ノ兩端ニ堅固ナル扉ヲ設クルコト

土堤ノ高サハ火藥庫ノ屋頂ノ高サト同一以上、其ノ頂部ノ厚サハ三尺以上トシ堤脚ハ土堤ノ高サノ三分ノ一ニ至ル迄土留ヲ石積、煉瓦積又ハ「コンクリート」造ト爲スコトヲ得

七　前號ニ規定スル土堤ハ無煙銃用實包又ハ無煙銃用空包ヲ貯藏スル火藥庫ニ在リテハ鐵筋「コンクリート」造、煉瓦造若ハ石造ニシテ厚サ一尺五寸以上、高サ火藥庫ノ軒桁ノ高サト同一以上ノ圍壁ヲ以テ之ニ代フルコトヲ得

第八十二條　火藥類貯藏所ニ在リテハ第七十五條第一項但書ニ規定スル火藥類貯藏所ニ在リテハ其ノ一室ヲ一棟ト看做ス

第一項ニ揭ケサル火工品ハ其ノ原料タル火

火藥類貯藏所 / 貯藏ノ種類	火藥庫	倉庫	假貯藏所
火藥	一萬貫	十二貫	五千貫
爆藥	五千貫	三貫	二千五百貫
銃用實包	二千萬箇	三萬箇	千萬箇
銃用空包	二千萬箇	三萬箇	千萬箇
銃用雷管	二千五百萬箇	十萬箇	五百萬箇
工業用雷管	百五十萬箇	一萬箇	三十萬箇
信管、爆管、門管	無制限	三萬箇	無制限

前項ノ規定ノ適用ニ付テハ第七十五條第一項但書ニ規定スル火藥類貯藏所ニ在リテハ

藥又ハ爆藥ニ付第一項ノ規定ヲ適用ス但シ火藥ヲ裝塡セサル雷管附藥莢ハ此ノ限ニ在ラス

第七十五條　火藥類ハ左ノ區別ニ依リ各別棟ノ火藥類貯藏所ニ之ヲ貯藏スヘシ但シ倉庫ニ貯藏シ得ル數量以内ノ火藥類ヲ貯藏スル火藥類貯藏所ニ在リテハ不燃質物ヲ以テ造リタル相當抗力アル隔壁ニ依リ遮斷シタル場合ハ此ノ限ニ在ラス

一　有煙火藥　有煙火藥ヲ裝塡シタル銃用實包及銃用空包、有煙火藥ノミヲ裝塡シタル其ノ他ノ火工品竝硝酸鹽、鹽素酸鹽又ハ過鹽素酸鹽ヲ主トスル爆發藥ニシテ有機硝化物ヲ含有セサルモノ

二　無煙火藥　無煙火藥ヲ裝塡シタル銃用實包及銃用空包竝無煙火藥ノミヲ裝塡シタル其ノ他ノ火工品

三　爆藥

四　第一號及第二號ニ揭ケサル火工品

前項第三號ヲ除クノ外ノ同一號ニ揭クル二種類以上ノ火藥類ヲ一棟ニ貯藏スルトキハ各種類毎ニ第七十四條ニ揭クル數量ヲ以テ貯藏スル數量ヲ除シ其ノ商ヲ加ヘタル和カ一ヲ超ユルコトヲ得ス

第七十六條　火藥類ヲ火藥類貯藏所ニ貯藏スル場合ニ於テハ左ノ各號ノ規定ニ據ルヘシ

一　內壁ヨリ一尺以上、天井ヨリ二尺以上ノ距離ヲ保有シ下部ニハ高サ約三寸ノ枕木ヲ置キテ容器ヲ積上クルコト但シ前條第一項但書ニ規定スル火藥類貯藏所ニ在リテハ適宜斟酌スルコトヲ得

二　火藥類ハ第七十八條ノ規定ニ據リ之ヲ收納スルコト

三　各種「ダイナマイト」ノ類ノ藥包ハ之ヲ橫置スルコト

四　各種「ダイナマイト」ノ類ノ藥包ヨリ容器ノ外面又ハ床上ニ「ナイトログリセリン」滲出シタルトキハ苛性曹達ノ「アルコール」溶液ヲ十五立方「センチメートル」ニ溶解シ之ヲ「アルコール」五百立方「センチメートル」ニ混シタルモノヲ注キ「ナイトログリセリン」ヲ分解セシメ布片ヲ以テ清拭スルコト

五　各種「ダイナマイト」ノ類ニシテ凍結シタルトキハ妄ニ融解シ又ハ搬出スルコトナク庫內ニ寒氣ノ侵入ヲ防止シ自然ニ融解セシメ又ハ水分ヲ藥包ニ觸接セシメサルヘク裝置ヲ爲シタル容器ニ之ヲ收容シ溫湯ニテ融解スルコト

六　適當ナル換氣ヲ爲スコト

七　前條第一項但書ニ規定スル火藥類貯藏所ヲ除クノ外火藥類貯藏所ニ無煙火藥又ハ爆藥ヲ貯藏スルトキハ示差寒暖計ヲ備ヘ貯藏所內ノ溫度ハ無煙火藥ニ在リテハ攝氏三十一度以下、「ナイトログリセリン」又ハ之ヲ主トスル爆發藥ニ在リテハ攝氏九度以上三十六度以下其ノ他ノ爆藥ニ在リテハ攝氏三十六度以下ヲ保ツコトニ注意シ無煙火藥又ハ爆藥「ナイトログリセリン」又ハ之ヲ主トスル爆發藥ヲ爲ス場合ニ於テハ夏季ニ、爆發藥ヲ除ク「ナイトログリセリン」又ハ之ヲ主トスル爆發藥ノ場合ニ於テハ夏季及冬季ニ每週一回其ノ溫度ヲ明記シ置クコト

八　示差寒暖計ハ夏季ハ最高溫度、冬季ハ最低溫度ノ位置ニ之ヲ備ヘ置クコト

本條ニ於テ夏季ト稱スルハ每年六月十六日ヨリ九月末日ニ、冬季ト稱スルハ每年十一月十六日ヨリ翌年三月末日ニ至ル期間ヲ謂フ但シ土地ノ氣候ニ應シ道知事ハ特別ノ期間ヲ指定スルコトヲ得

第七十七條　火藥類貯藏所ニ於テハ左ノ各號ノ規定ニ據ルヘシ但シ倉庫ニ在リテハ土地ノ狀況ニ依リ道知事ノ許可ヲ受ケ第一號又ハ第二號ノ規定ニ據ラサルコトヲ得

一　貯藏所ノ壁ハ堅固ナル石造、煉瓦造、土造又ハ之ニ準スヘキ構造ノモノトシ且見易キ場所ニ警戒札ヲ建ツルコト

二　森林內ニ設置スル貯藏所ニ在リテハ其ノ周圍ノ外側ニ沿ヒ幅一間以上ノ防火地帶ヲ設クルコト

三　貯藏所內ニハ鐵類若ハ鐵類ノ附屬シタル器具ヲ帶ヒ又靴若ハ土足ノ儘入ラサルコト

四　貯藏所內ニハ火藥類ヲ除クノ外ノ物品ヲ貯藏セサルコト

貯藏所內ニハ木炭、油類、綿類、蘆稭其ノ他發火又ハ燃燒シ易キ物品ヲ搬入セサルコト但シ已ムヲ得ス使用シタルトキハ使用後直ニ貯藏所外ニ搬出スルコト

七　貯藏所內ニ於テハ飲酒又ハ喫煙セサルコト

貯藏所內ニハ携帶電燈ノ外燈火ヲ携帶セサルコト

八　貯藏所ニ於テ爆發其ノ他ノ災害ヲ生シタルトキハ直ニ警察官吏ニ屆出其ノ指揮ヲ受ケタル後ニ非サレハ現狀ヲ變更セサルコト

九　火藥類ヲ收納スル場合ニ於テハ左ノ各號ノ規定ニ據ルヘシ

一　火藥及遠燃導火線ハ木器、亞鉛器又ハ銅器ニ收納スルコト但シ硝化纖維素ヲ主トスル無煙火藥ニシテ火藥類保存上有害ナル酸類又ハ鹽基類ヲ含マサル紙又ハ布ヲ以テ包ミタルモノニ在リテハ錫引又ハ亞鉛引鐵器ニ、小量ノ火藥ニ在リテハ「ブリキ」器ニ收納スルコトヲ得

二　火工品遠燃導火線ヲ除クハ木器、亞鉛器、銅器、「ブリキ」器又ハ厚紙製容器ニ收納スルコト但シ其ノ形狀巨大ニシテ收納ニ適セサルモノハ此ノ限ニ在ラス

三　「ピクリン」酸ハ陶器、磁器、純錫器、純「アルミニューム」器、硝子器又ハ木器ニ、其ノ他ノ爆藥ハ其ノ種類ニ應シ木器、紙器、護謨器、又ハ硝子器ニ收納スルコト但シ硝酸「アンモニア」ヲ主トスル爆發藥ニシテ「ナイトログリセリン」又ハ硝化纖維素ヲ含有セサルモノニ在リテハ「ブリキ」器ニ收納スルコトヲ得

四　雷汞ハ清水ヲ滿タセル硝子器ニ收納スルコト

素ヲ含有セサルモノニシテ製造後二年ヲ經過セサルモノハ每年一回、製造後二年ヲ經過シタルモノ又ハ製造年月不明ノモノハ六月每ニ一回遊離酸試驗ヲ行フヘシ

第八十二條　第八十條ノ注意品硝酸「アンモニア」ヲ主トスル爆發藥ニシテ「ナイトログリセリン」又ハ硝化纖維素ヲ含有スルモノ及鹼酸「アンモニア」ヲ含有スル「ダニシテ第七十九條ノ不良品ニ非サルモノニ付テハ外箱一箱每ニ直ニ遊離酸試驗又ハ耐熱試驗ヲ行フヘシ前項ノ遊離酸試驗ノ結果無煙火藥及棉火藥ニ在リテハ四時間內ニ、其ノ他ノ火藥類ニ在リテハ六時間內ニ試驗紙ノ全面ヲ赤色ニ變セシメタルトキハ之ヲ不良品トス

第八十三條　遊離酸試驗ハ試驗スヘキ火藥類ノ包被物ヲ除去シ之ヲ硝子壜ニ入レ壜內ノ高サ約五分ノ三ニ至ラシメタル後青色「リトマス」試驗ヲ火藥類ノ上面ヨリ稍上方ニ吊シ直ニ壜口ヲ密栓シテ之ヲ行フヘシ

第八十四條　無煙火藥、棉火藥又ハ「ナイトログリセリン」若ハ硝化纖維素ヲ含有スル爆藥ニシテ製造後二年ヲ經過セサルモノハ每年一回、製造後二年ヲ經過シタルモノヲ除クノ外每年一回、製造後二年ヲ經過シタルモノ又ハ製造年月不明ノモノハ六月每ニ一回耐熱試驗ヲ行フヘシ

第八十五條　硝酸鹽、鹽素酸鹽又ハ過鹽素酸鹽ヲ主トスル爆發藥中硝基化合物ヲ含有スルモノ硝酸「アンモニア」ヲ主トスルモノ及「ナイトログリセリン」又ハ硝化纖維素ヲ含有スルニシテ製造後二年ヲ經過セサルモノヲ除クノ每年一回、製造後二年ヲ經過シタルモノ又ハ製造年月不明ノモノハ六月每ニ一回耐熱試驗ヲ行フヘシ

第八十六條　左ノ各號ノ一ニ該當スル場合ニ於テハ耐熱試驗ヲ行フヘシ

一　遊離酸試驗ノ結果第八十二條第二項ノ規定ニ該當セサルトキ

二　注意品タル火藥類ヲ汽車又ハ汽船等ニ依リ運搬セムトスルトキ及運搬ヲ終リタルトキ

三　硝酸「アンモニア」ヲ主トスル爆發藥ニ又ハ硝化纖維素ヲ含有スル爆發藥ニシテ製造後二年ヲ經過セサルモノニ付第八十二條第二項ノ規定ニ依リ遊離酸試驗ヲ行フヘキ場合ニ於テ其ノ結果ヲ得タル後尙ホ六月每ニ一回遊離酸試驗ヲ行フヘキトキ

四　無煙火藥ニ付第一項ノ規定ヲ適用ス但シ火藥ヲ裝塡セサル雷管附藥莢ハ此ノ限ニ在ラス

第七十五條　火藥類ハ左ノ區別ニ依リ各別棟ノ火藥類貯藏所ニ之ヲ貯藏スヘシ但シ倉庫ニ貯藏シ得ル數量以內ノ火藥類ヲ貯藏スル火藥類貯藏所ニ在リテハ不燃質物ヲ以テ造リタル相當抗力アル隔壁ニ依リ遮斷シタル場合ハ此ノ限ニ在ラス

一　有煙火藥　有煙火藥ヲ裝塡シタル銃用實包及銃用空包、有煙火藥ノミヲ裝塡シタル其ノ他ノ火工品竝硝酸鹽、鹽素酸鹽又ハ過鹽素酸鹽ヲ主トスル爆發藥ニシテ有機硝化物ヲ含有セサルモノ

二　無煙火藥　無煙火藥ヲ裝塡シタル銃用實包及銃用空包竝無煙火藥ノミヲ裝塡シタル其ノ他ノ火工品

三　爆藥

四　第一號及第二號ニ揭ケサル火工品

前項第三號ヲ除クノ外ノ同一號ニ揭クル二種類以上ノ火藥類ヲ一棟ニ貯藏スルトキハ各種類毎ニ第七十四條ニ揭クル數量ヲ以テ貯藏スル數量ヲ除シ其ノ商ヲ加ヘタル和カ一ヲ超ユルコトヲ得ス

第七十六條　火藥類ヲ火藥類貯藏所ニ貯藏スル場合ニ於テハ左ノ各號ノ規定ニ據ルヘシ

一　內壁ヨリ一尺以上、天井ヨリ二尺以上ノ距離ヲ保有シ下部ニハ高サ約三寸ノ枕木ヲ置キテ容器ヲ積上クルコト但シ前條第一項但書ニ規定スル火藥類貯藏所ニ在リテハ適宜斟酌スルコトヲ得

二　火藥類ハ第七十八條ノ規定ニ據リ之ヲ收納スルコト

三　各種「ダイナマイト」ノ類ノ藥包ハ之ヲ橫置スルコト

四　各種「ダイナマイト」ノ類ノ藥包ヨリ容器ノ外面又ハ床上ニ「ナイトログリセリン」滲出シタルトキハ苛性曹達ノ「アルコール」溶液ヲ十五立方「センチメートル」ニ溶解シ之ヲ「アルコール」五百立方「センチメートル」ニ混シタルモノヲ注キ「ナイトログリセリン」ヲ分解セシメ布片ヲ以テ清拭スルコト

五　各種「ダイナマイト」ノ類ニシテ凍結シタルトキハ妄ニ融解シ又ハ搬出スルコトナク庫內ニ寒氣ノ侵入ヲ防止シ自然ニ融解セシメ又ハ水分ヲ藥包ニ觸接セシメサルヘク裝置ヲ爲シタル容器ニ之ヲ收容シ溫湯ニテ融解スルコト

六　適當ナル換氣ヲ爲スコト

七　前條第一項但書ニ規定スル火藥類貯藏所ヲ除クノ外火藥類貯藏所ニ無煙火藥又ハ爆藥ヲ貯藏スルトキハ示差寒暖計ヲ備ヘ貯藏所內ノ溫度ハ無煙火藥ニ在リテハ攝氏三十一度以下、「ナイトログリセリン」又ハ之ヲ主トスル爆發藥ニ在リテハ攝氏九度以上三十六度以下其ノ他ノ爆藥ニ在リテハ攝氏三十六度以下ヲ保ツコトニ注意シ無煙火藥又ハ爆藥「ナイトログリセリン」又ハ之ヲ主トスル爆發藥ヲ爲ス場合ニ於テハ夏季ニ、爆發藥ヲ除ク「ナイトログリセリン」又ハ之ヲ主トスル爆發藥ノ場合ニ於テハ夏季及冬季ニ每週一回其ノ溫度ヲ明記シ置クコト

八　示差寒暖計ハ夏季ハ最高溫度、冬季ハ最低溫度ノ位置ニ之ヲ備ヘ置クコト

本條ニ於テ夏季ト稱スルハ每年六月十六日ヨリ九月末日ニ、冬季ト稱スルハ每年十一月十六日ヨリ翌年三月末日ニ至ル期間ヲ謂フ但シ土地ノ氣候ニ應シ道知事ハ特別ノ期間ヲ指定スルコトヲ得

第七十七條　火藥類貯藏所ニ於テハ左ノ各號ノ規定ニ據ルヘシ但シ倉庫ニ在リテハ土地ノ狀況ニ依リ道知事ノ許可ヲ受ケ第一號又ハ第二號ノ規定ニ據ラサルコトヲ得

一　貯藏所ノ壁ハ堅固ナル石造、煉瓦造、土造又ハ之ニ準スヘキ構造ノモノトシ且見易キ場所ニ警戒札ヲ建ツルコト

二　森林內ニ設置スル貯藏所ニ在リテハ其ノ周圍ノ外側ニ沿ヒ幅一間以上ノ防火地帶ヲ設クルコト

三　貯藏所內ニハ鐵類若ハ鐵類ノ附屬シタル器具ヲ帶ヒ又靴若ハ土足ノ儘入ラサルコト

四　貯藏所內ニハ火藥類ヲ除クノ外ノ物品ヲ貯藏セサルコト

貯藏所內ニハ木炭、油類、綿類、蘆稭其ノ他發火又ハ燃燒シ易キ物品ヲ搬入セサルコト但シ已ムヲ得ス使用シタルトキハ使用後直ニ貯藏所外ニ搬出スルコト

七　貯藏所內ニ於テハ飲酒又ハ喫煙セサルコト

貯藏所內ニハ携帶電燈ノ外燈火ヲ携帶セサルコト

八　貯藏所ニ於テ爆發其ノ他ノ災害ヲ生シタルトキハ直ニ警察官吏ニ屆出其ノ指揮ヲ受ケタル後ニ非サレハ現狀ヲ變更セサルコト

九　火藥類ヲ收納スル場合ニ於テハ左ノ各號ノ規定ニ據ルヘシ

一　火藥及遠燃導火線ハ木器、亞鉛器又ハ銅器ニ收納スルコト但シ硝化纖維素ヲ主トスル無煙火藥ニシテ火藥類保存上有害ナル酸類又ハ鹽基類ヲ含マサル紙又ハ布ヲ以テ包ミタルモノニ在リテハ錫引又ハ亞鉛引鐵器ニ、小量ノ火藥ニ在リテハ「ブリキ」器ニ收納スルコトヲ得

二　火工品遠燃導火線ヲ除クハ木器、亞鉛器、銅器、「ブリキ」器又ハ厚紙製容器ニ收納スルコト但シ其ノ形狀巨大ニシテ收納ニ適セサルモノハ此ノ限ニ在ラス

三　「ピクリン」酸ハ陶器、磁器、純錫器、純「アルミニューム」器、硝子器又ハ木器ニ、其ノ他ノ爆藥ハ其ノ種類ニ應シ木器、紙器、護謨器、又ハ硝子器ニ收納スルコト但シ硝酸「アンモニア」ヲ主トスル爆發藥ニシテ「ナイトログリセリン」又ハ硝化纖維素ヲ含有セサルモノニ在リテハ「ブリキ」器ニ收納スルコトヲ得

四　雷汞ハ清水ヲ滿タセル硝子器ニ收納スルコト

シテ「ナイトログリセリン」又ハ硝化纖維素ヲ含有スルモノ及鹼酸「アンモニア」ヲ含有スル「ダイナマイト」ノ類ニシテ製造後二年ヲ經過セサルモノハ每年一回、製造後二年ヲ經過シタルモノ又ハ製造年月不明ノモノハ六月每ニ一回遊離酸試驗ヲ行フヘシ

第八十二條　第八十條ノ注意品硝酸「アンモニア」ヲ主トスル爆發藥ニシテ「ナイトログリセリン」又ハ硝化纖維素ヲ含有スルモノ及鹼酸「アンモニア」ヲ含有スル「ダイナマイト」ヲ除ク不良品ニ非サルモノニ付テハ外箱一箱每ニ直ニ遊離酸試驗又ハ耐熱試驗ヲ行フヘシ前項ノ遊離酸試驗ノ結果無煙火藥及棉火藥ニ在リテハ四時間內ニ、其ノ他ノ火藥類ニ在リテハ六時間內ニ試驗紙ノ全面ヲ赤色ニ變セシメタルトキハ之ヲ不良品トス

第八十三條　遊離酸試驗ハ試驗スヘキ火藥類ノ包被物ヲ除去シ之ヲ硝子壜ニ入レ壜內ノ高サ約五分ノ三ニ至ラシメタル後青色「リトマス」試驗ヲ火藥類ノ上面ヨリ稍上方ニ吊シ直ニ壜口ヲ密栓シテ之ヲ行フヘシ

第八十四條　無煙火藥、棉火藥又ハ「ナイトログリセリン」若ハ硝化纖維素ヲ含有スル爆藥ニシテ製造後二年ヲ經過セサルモノハ每年一回、製造後二年ヲ經過シタルモノヲ除クノ外每年一回、製造後二年ヲ經過シタルモノ又ハ製造年月不明ノモノハ六月每ニ一回耐熱試驗ヲ行フヘシ

第八十五條　硝酸鹽、鹽素酸鹽又ハ過鹽素酸鹽ヲ主トスル爆發藥中硝基化合物ヲ含有スル「ナイトログリセリン」又ハ硝化纖維素ヲ含有スルモノ及「アンモニア」ヲ主トスルモノ又ハ「ナイトログリセリン」又ハ硝化纖維素ヲ含有スル爆發藥ニシテ製造後二年ヲ經過セサルモノニ付第八十二條第二項ノ規定ニ依リ遊離酸試驗ヲ行フヘキ場合ニ於テ其ノ結果ヲ得タル後尙ホ六月每ニ一回遊離酸試驗ヲ行フヘキトキ

第八十六條　左ノ各號ノ一ニ該當スル場合ニ於テハ耐熱試驗ヲ行フヘシ

一　遊離酸試驗ノ結果第八十二條第二項ノ規定ニ該當セサルトキ

二　注意品タル火藥類ヲ汽車又ハ汽船等ニ依リ運搬セムトスルトキ及運搬ヲ終リタルトキ

三　硝酸「アンモニア」ヲ主トスル爆發藥ニ又ハ硝化纖維素ヲ含有スル爆發藥ニシテ製造後二年ヲ經過セサルモノニ付第八十二條第二項ノ規定ニ依リ遊離酸試驗ヲ行フヘキ場合ニ於テ其ノ結果ヲ得タル後尙ホ六月每ニ一回遊離酸試驗ヲ行フヘキトキ

四　無煙火藥ニ付第一項ノ規定ヲ適用ス但シ火藥ヲ裝塡セサル雷管附藥莢ハ此ノ限ニ在ラス

第七十五條　火藥類ハ左ノ區別ニ依リ各別棟ノ火藥類貯藏所ニ之ヲ貯藏スヘシ但シ倉庫ニ貯藏シ得ル數量以內ノ火藥類ヲ貯藏スル火藥類貯藏所ニ在リテハ不燃質物ヲ以テ造リタル相當抗力アル隔壁ニ依リ遮斷シタル場合ハ此ノ限ニ在ラス

一　有煙火藥　有煙火藥ヲ裝塡シタル銃用實包及銃用空包、有煙火藥ノミヲ裝塡シタル其ノ他ノ火工品竝硝酸鹽、鹽素酸鹽又ハ過鹽素酸鹽ヲ主トスル爆發藥ニシテ有機硝化物ヲ含有セサルモノ

二　無煙火藥　無煙火藥ヲ裝塡シタル銃用實包及銃用空包竝無煙火藥ノミヲ裝塡シタル其ノ他ノ火工品

三　爆藥

四　第一號及第二號ニ揭ケサル火工品

前項第三號ヲ除クノ外ノ同一號ニ揭クル二種類以上ノ火藥類ヲ一棟ニ貯藏スルトキハ各種類毎ニ第七十四條ニ揭クル數量ヲ以テ貯藏スル數量ヲ除シ其ノ商ヲ加ヘタル和カ一ヲ超ユルコトヲ得ス

第七十六條　火藥類ヲ火藥類貯藏所ニ貯藏スル場合ニ於テハ左ノ各號ノ規定ニ據ルヘシ

一　內壁ヨリ一尺以上、天井ヨリ二尺以上ノ距離ヲ保有シ下部ニハ高サ約三寸ノ枕木ヲ置キテ容器ヲ積上クルコト但シ前條第一項但書ニ規定スル火藥類貯藏所ニ在リテハ適宜斟酌スルコトヲ得

二　火藥類ハ第七十八條ノ規定ニ據リ之ヲ收納スルコト

三　各種「ダイナマイト」ノ類ノ藥包ハ之ヲ橫置スルコト

四　各種「ダイナマイト」ノ類ノ藥包ヨリ容器ノ外面又ハ床上ニ「ナイトログリセリン」滲出シタルトキハ苛性曹達ノ「アルコール」溶液ヲ十五立方「センチメートル」ニ溶解シ之ヲ「アルコール」五百立方「センチメートル」ニ混シタルモノヲ注キ「ナイトログリセリン」ヲ分解セシメ布片ヲ以テ清拭スルコト

五　各種「ダイナマイト」ノ類ニシテ凍結シタルトキハ妄ニ融解シ又ハ搬出スルコトナク庫內ニ寒氣ノ侵入ヲ防止シ自然ニ融解セシメ又ハ水分ヲ藥包ニ觸接セシメサルヘク裝置ヲ爲シタル容器ニ之ヲ收容シ溫湯ニテ融解スルコト

六　適當ナル換氣ヲ爲スコト

七　前條第一項但書ニ規定スル火藥類貯藏所ヲ除クノ外火藥類貯藏所ニ無煙火藥又ハ爆藥ヲ貯藏スルトキハ示差寒暖計ヲ備ヘ貯藏所內ノ溫度ハ無煙火藥ニ在リテハ攝氏三十一度以下、「ナイトログリセリン」又ハ之ヲ主トスル爆發藥ニ在リテハ攝氏九度以上三十六度以下其ノ他ノ爆藥ニ在リテハ攝氏三十六度以下ヲ保ツコトニ注意シ無煙火藥又ハ爆藥「ナイトログリセリン」又ハ之ヲ主トスル爆發藥ヲ爲ス場合ニ於テハ夏季ニ、爆發藥ヲ除ク「ナイトログリセリン」又ハ之ヲ主トスル爆發藥ノ場合ニ於テハ夏季及冬季ニ每週一回其ノ溫度ヲ明記シ置クコト

八　示差寒暖計ハ夏季ハ最高溫度、冬季ハ最低溫度ノ位置ニ之ヲ備ヘ置クコト

本條ニ於テ夏季ト稱スルハ每年六月十六日ヨリ九月末日ニ、冬季ト稱スルハ每年十一月十六日ヨリ翌年三月末日ニ至ル期間ヲ謂フ但シ土地ノ氣候ニ應シ道知事ハ特別ノ期間ヲ指定スルコトヲ得

第七十七條　火藥類貯藏所ニ於テハ左ノ各號ノ規定ニ據ルヘシ但シ倉庫ニ在リテハ土地ノ狀況ニ依リ道知事ノ許可ヲ受ケ第一號又ハ第二號ノ規定ニ據ラサルコトヲ得

一　貯藏所ノ壁ハ堅固ナル石造、煉瓦造、土造又ハ之ニ準スヘキ構造ノモノトシ且見易キ場所ニ警戒札ヲ建ツルコト

二　森林內ニ設置スル貯藏所ニ在リテハ其ノ周圍ノ外側ニ沿ヒ幅一間以上ノ防火地帶ヲ設クルコト

三　貯藏所內ニハ鐵類若ハ鐵類ノ附屬シタル器具ヲ帶ヒ又靴若ハ土足ノ儘入ラサルコト

四　貯藏所內ニハ火藥類ヲ除クノ外ノ物品ヲ貯藏セサルコト

貯藏所內ニハ木炭、油類、綿類、蘆稭其ノ他發火又ハ燃燒シ易キ物品ヲ搬入セサルコト但シ已ムヲ得ス使用シタルトキハ使用後直ニ貯藏所外ニ搬出スルコト

七　貯藏所內ニ於テハ飲酒又ハ喫煙セサルコト

貯藏所內ニハ携帶電燈ノ外燈火ヲ携帶セサルコト

八　貯藏所ニ於テ爆發其ノ他ノ災害ヲ生シタルトキハ直ニ警察官吏ニ屆出其ノ指揮ヲ受ケタル後ニ非サレハ現狀ヲ變更セサルコト

九　火藥類ヲ收納スル場合ニ於テハ左ノ各號ノ規定ニ據ルヘシ

一　火藥及遠燃導火線ハ木器、亞鉛器又ハ銅器ニ收納スルコト但シ硝化纖維素ヲ主トスル無煙火藥ニシテ火藥類保存上有害ナル酸類又ハ鹽基類ヲ含マサル紙又ハ布ヲ以テ包ミタルモノニ在リテハ錫引又ハ亞鉛引鐵器ニ、小量ノ火藥ニ在リテハ「ブリキ」器ニ收納スルコトヲ得

二　火工品遠燃導火線ヲ除クハ木器、亞鉛器、銅器、「ブリキ」器又ハ厚紙製容器ニ收納スルコト但シ其ノ形狀巨大ニシテ收納ニ適セサルモノハ此ノ限ニ在ラス

三　「ピクリン」酸ハ陶器、磁器、純錫器、純「アルミニューム」器、硝子器又ハ木器ニ、其ノ他ノ爆藥ハ其ノ種類ニ應シ木器、紙器、護謨器、又ハ硝子器ニ收納スルコト但シ硝酸「アンモニア」ヲ主トスル爆發藥ニシテ「ナイトログリセリン」又ハ硝化纖維素ヲ含有セサルモノニ在リテハ「ブリキ」器ニ收納スルコトヲ得

四　雷汞ハ清水ヲ滿タセル硝子器ニ收納スルコト

コト十浬以上ノ海水中又ハ他ニ危險若ハ損害ヲ及ホササル適當ナル水中ニ之ヲ沈下スルコトヲ得

不良品ニシテ不良ノ程度極メテ輕微ナル火藥類ハ警察署ニ於テ危險ノ虞ナシト認メタルトキハ期間ヲ指定シテ其ノ貯藏ヲ許可スルコトアルヘシ此ノ場合ニ於テハ之ヲ他ノ火藥類ト隔離スヘシ

第三章　雜則

第九十五條　銃砲火藥類取締令第九條ノ規定ニ依ル銃砲火藥類ノ輸移出入ノ禁止又ハ製限ハ朝鮮總督之ヲ行フ

第九十六條　銃砲火藥類取締令及本令中非軍用銃砲ニ關スル規定ハ特別ノ規定アル場合ヲ除クノ外仕込刀劍其ノ他變裝シタル武器ニ之ヲ準用ス

第九十七條　銃砲火藥類取締令第八條乃至第十一條及第十五條乃至第十七條ノ規定ハ銃砲、火藥類ニ非サル他ノ戎器及爆發質物品ニ之ヲ準用ス

第九十八條　本令ニ依リ朝鮮總督又ハ道知事ニ提出スヘキ書類ハ所轄警察署ヲ經由スヘシ

第九十九條　銃砲火藥類ノ喪失又ハ盜難アリタルトキハ所持者ハ遲滯ナク最寄警察官吏ニ屆出ツヘシ

第百條　火藥類異狀ヲ呈シ又ハ災害、盜難其ノ他ノ危險ノ虞アルトキハ火藥類ノ所有者又ハ所持者ハ直ニ應急ノ措置ヲ爲シ警察官吏ニ其ノ旨屆出ツヘシ

第百一條　火藥類ノ用途ヲ變更セムトスルトキハ火藥類販賣業者ニ在リテハ營業地ヲ、其ノ他ノ者ニ在リテハ住所地ヲ管轄スル警察署ノ許可ヲ受クヘシ

第四章　罰則

第百二條　左ノ各號ノ一ニ該當スル者ハ一年以下ノ懲役又ハ二百圓以下ノ罰金ニ處ス

一　第十五條、第十七條第一項第二項、第四十三條、第四十七條第一項、第五十二條、第五十六條第一項第二項、第六十二條第一項、第六十四條第一項、第七十四條第一項、第七十五條第一項、第八十條、第八十一條第一項、第八十二條第一項、第八十三條第一項、第八十四條第一項、第八十五條第一項、第八十六條第一項、第八十七條第一項、第八十八條第一項、第八十九條第一項、第九十條第一項、第三十七條第一項、第九十九條又ハ第百條ニ規定スル屆出ヲ爲サス又ハ屆出ヲ爲スモ其ノ實ヲ以テセサル者

二　第八條第一項、第十條、第三十七條第一項、第九十九條又ハ第百條ニ規定スル屆出ヲ爲サス又ハ屆出ヲ爲スモ其ノ實ヲ以テセサル者

三　第四十七條第三項、第四十八條第三項第六十四條第三項又ハ第八十八條第二項ノ規定ニ依ル命令ニ違反シタル者

四　不正ニ使用スル目的ヲ以テ本令ニ規定スル許可證又ハ認可證ヲ授受シタル者

第百四條　左ノ各號ノ一ニ該當スル者ハ拘留又ハ科料ニ處ス

一　第八條第二項、第九條、第十六條、第十九條第二項、第二十一條第一項、第二十五條第一項、第三十八條、第四十四條、第六十五條第二項、第六十六條第二項又ハ第七十四條第二項ノ規定ニ違反シタル者

二　第三十一條第二項、第三十六條、第四十一條第二項、第四十二條、第四十三條、第四十四條、第四十五條、第四十六條、第四十七條第一項、第四十八條、第四十九條、第五十一條、第五十二條、第五十三條、第五十四條、第五十五條、第五十六條、第五十七條、第五十八條、第五十九條、第六十條、第六十一條、第六十二條第二項、第六十三條、第六十四條第二項、第六十五條、第六十六條、第六十七條、第六十八條、第六十九條、第七十條、第七十一條、第七十二條、第七十三條、第七十四條第一項、第七十五條、第七十六條、第七十七條、第七十八條、第七十九條、第八十條、第八十一條第二項、第八十二條第二項、第八十三條第二項、第八十四條第二項、第八十五條第二項、第八十六條第二項、第八十七條第二項、第八十八條第二項、第八十九條第二項、第九十條第二項、第九十一條第二項、第九十二條第二項、第九十三條第二項、第九十四條第二項、第九十五條第二項、第九十六條第二項、第九十七條第二項、第九十八條第二項、第九十九條第二項、第百條第二項、第百一條第二項、第百二條第二項、第百三條第二項、第百四條第二項、第百五條第二項、第百六條第二項、第百七條第二項、第百八條第二項、第百九條第二項、第百十條第二項、第百十一條第二項、第百十二條第二項、第百十三條第二項、第百十四條第二項、第百十五條第二項、第百十六條第二項、第百十七條第二項、第百十八條第二項、第百十九條第二項、第百二十條第二項、第百二十一條第二項、第百二十二條第二項、第百二十三條第二項、第百二十四條第二項、第百二十五條第二項、第百二十六條第二項、第百二十七條第二項、第百二十八條第二項、第百二十九條第二項、第百三十條第二項、第百三十一條第二項、第百三十二條第二項、第百三十三條第二項、第百三十四條第二項、第百三十五條第二項、第百三十六條第二項、第百三十七條第二項、第百三十八條第二項、第百三十九條第二項、第百四十條第二項、第百四十一條第二項、第百四十二條第二項、第百四十三條第二項、第百四十四條第二項、第百四十五條第二項、第百四十六條第二項、第百四十七條第二項、第百四十八條第二項、第百四十九條第二項、第百五十條第二項、第百五十一條第二項、第百五十二條第二項、第百五十三條第二項、第百五十四條第二項、第百五十五條第二項、第百五十六條第二項、第百五十七條第二項、第百五十八條第二項、第百五十九條第二項、第百六十條第二項、第百六十一條第二項、第百六十二條第二項、第百六十三條第二項、第百六十四條第二項、第百六十五條第二項、第百六十六條第二項、第百六十七條第二項、第百六十八條第二項、第百六十九條第二項、第百七十條第二項、第百七十一條第二項、第百七十二條第二項、第百七十三條第二項、第百七十四條第二項、第百七十五條第二項、第百七十六條第二項、第百七十七條第二項、第百七十八條第二項、第百七十九條第二項、第百八十條第二項、第百八十一條第二項、第百八十二條第二項、第百八十三條第二項、第百八十四條第二項、第百八十五條第二項、第百八十六條第二項、第百八十七條第二項、第百八十八條第二項、第百八十九條第二項、第百九十條第二項、第百九十一條第二項、第百九十二條第二項、第百九十三條第二項、第百九十四條第二項、第百九十五條第二項、第百九十六條第二項、第百九十七條第二項、第百九十八條第二項、第百九十九條第二項、第二百條第二項、第二百一條第二項、第二百二條第二項、第二百三條第二項、第二百四條第二項、第二百五條第二項、第二百六條第二項、第二百七條第二項、第二百八條第二項、第二百九條第二項、第二百十條第二項、第二百十一條第二項、第二百十二條第二項、第二百十三條第二項、第二百十四條第二項、第二百十五條第二項、第二百十六條第二項、第二百十七條第二項、第二百十八條第二項、第二百十九條第二項、第二百二十條第二項、第二百二十一條第二項、第二百二十二條第二項、第二百二十三條第二項、第二百二十四條第二項、第二百二十五條第二項、第二百二十六條第二項、第二百二十七條第二項、第二百二十八條第二項、第二百二十九條第二項、第二百三十條第二項、第二百三十一條第二項、第二百三十二條第二項、第二百三十三條第二項、第二百三十四條第二項、第二百三十五條第二項、第二百三十六條第二項、第二百三十七條第二項、第二百三十八條第二項、第二百三十九條第二項、第二百四十條第二項、第二百四十一條第二項、第二百四十二條第二項、第二百四十三條第二項、第二百四十四條第二項、第二百四十五條第二項、第二百四十六條第二項、第二百四十七條第二項、第二百四十八條第二項、第二百四十九條第二項、第二百五十條第二項、第二百五十一條第二項、第二百五十二條第二項、第二百五十三條第二項、第二百五十四條第二項、第二百五十五條第二項、第二百五十六條第二項、第二百五十七條第二項、第二百五十八條第二項、第二百五十九條第二項、第二百六十條第二項、第二百六十一條第二項、第二百六十二條第二項、第二百六十三條第二項、第二百六十四條第二項、第二百六十五條第二項、第二百六十六條第二項、第二百六十七條第二項、第二百六十八條第二項、第二百六十九條第二項、第二百七十條第二項、第二百七十一條第二項、第二百七十二條第二項、第二百七十三條第二項、第二百七十四條第二項、第二百七十五條第二項、第二百七十六條第二項、第二百七十七條第二項、第二百七十八條第二項、第二百七十九條第二項、第二百八十條第二項、第二百八十一條第二項、第二百八十二條第二項、第二百八十三條第二項、第二百八十四條第二項、第二百八十五條第二項、第二百八十六條第二項、第二百八十七條第二項、第二百八十八條第二項、第二百八十九條第二項、第二百九十條第二項、第二百九十一條第二項、第二百九十二條第二項、第二百九十三條第二項、第二百九十四條第二項、第二百九十五條第二項、第二百九十六條第二項、第二百九十七條第二項、第二百九十八條第二項、第二百九十九條第二項、第三百條第二項、第三百一條第二項、第三百二條第二項、第三百三條第二項、第三百四條第二項、第三百五條第二項、第三百六條第二項、第三百七條第二項、第三百八條第二項、第三百九條第二項、第三百十條第二項、第三百十一條第二項、第三百十二條第二項、第三百十三條第二項、第三百十四條第二項、第三百十五條第二項、第三百十六條第二項、第三百十七條第二項、第三百十八條第二項、第三百十九條第二項、第三百二十條第二項、第三百二十一條第二項、第三百二十二條第二項、第三百二十三條第二項、第三百二十四條第二項、第三百二十五條第二項、第三百二十六條第二項、第三百二十七條第二項、第三百二十八條第二項、第三百二十九條第二項、第三百三十條第二項、第三百三十一條第二項、第三百三十二條第二項、第三百三十三條第二項、第三百三十四條第二項、第三百三十五條第二項、第三百三十六條第二項、第三百三十七條第二項、第三百三十八條第二項、第三百三十九條第二項、第三百四十條第二項、第三百四十一條第二項、第三百四十二條第二項、第三百四十三條第二項、第三百四十四條第二項、第三百四十五條第二項、第三百四十六條第二項、第三百四十七條第二項、第三百四十八條第二項、第三百四十九條第二項、第三百五十條第二項、第三百五十一條第二項、第三百五十二條第二項、第三百五十三條第二項、第三百五十四條第二項、第三百五十五條第二項、第三百五十六條第二項、第三百五十七條第二項、第三百五十八條第二項、第三百五十九條第二項、第三百六十條第二項、第三百六十一條第二項、第三百六十二條第二項、第三百六十三條第二項、第三百六十四條第二項、第三百六十五條第二項、第三百六十六條第二項、第三百六十七條第二項、第三百六十八條第二項、第三百六十九條第二項、第三百七十條第二項、第三百七十一條第二項、第三百七十二條第二項、第三百七十三條第二項、第三百七十四條第二項、第三百七十五條第二項、第三百七十六條第二項、第三百七十七條第二項、第三百七十八條第二項、第三百七十九條第二項、第三百八十條第二項、第三百八十一條第二項、第三百八十二條第二項、第三百八十三條第二項、第三百八十四條第二項、第三百八十五條第二項、第三百八十六條第二項、第三百八十七條第二項、第三百八十八條第二項、第三百八十九條第二項、第三百九十條第二項、第三百九十一條第二項、第三百九十二條第二項、第三百九十三條第二項、第三百九十四條第二項、第三百九十五條第二項、第三百九十六條第二項、第三百九十七條第二項、第三百九十八條第二項、第三百九十九條第二項、第四百條第二項、第四百一條第二項、第四百二條第二項、第四百三條第二項、第四百四條第二項、第四百五條第二項、第四百六條第二項、第四百七條第二項、第四百八條第二項、第四百九條第二項、第四百十條第二項、第四百十一條第二項、第四百十二條第二項、第四百十三條第二項、第四百十四條第二項、第四百十五條第二項、第四百十六條第二項、第四百十七條第二項、第四百十八條第二項、第四百十九條第二項、第四百二十條第二項、第四百二十一條第二項、第四百二十二條第二項、第四百二十三條第二項、第四百二十四條第二項、第四百二十五條第二項、第四百二十六條第二項、第四百二十七條第二項、第四百二十八條第二項、第四百二十九條第二項、第四百三十條第二項、第四百三十一條第二項、第四百三十二條第二項、第四百三十三條第二項、第四百三十四條第二項、第四百三十五條第二項、第四百三十六條第二項、第四百三十七條第二項、第四百三十八條第二項、第四百三十九條第二項、第四百四十條第二項、第四百四十一條第二項、第四百四十二條第二項、第四百四十三條第二項、第四百四十四條第二項、第四百四十五條第二項、第四百四十六條第二項、第四百四十七條第二項、第四百四十八條第二項、第四百四十九條第二項、第四百五十條第二項、第四百五十一條第二項、第四百五十二條第二項、第四百五十三條第二項、第四百五十四條第二項、第四百五十五條第二項、第四百五十六條第二項、第四百五十七條第二項、第四百五十八條第二項、第四百五十九條第二項、第四百六十條第二項、第四百六十一條第二項、第四百六十二條第二項、第四百六十三條第二項、第四百六十四條第二項、第四百六十五條第二項、第四百六十六條第二項、第四百六十七條第二項、第四百六十八條第二項、第四百六十九條第二項、第四百七十條第二項、第四百七十一條第二項、第四百七十二條第二項、第四百七十三條第二項、第四百七十四條第二項、第四百七十五條第二項、第四百七十六條第二項、第四百七十七條第二項、第四百七十八條第二項、第四百七十九條第二項、第四百八十條第二項、第四百八十一條第二項、第四百八十二條第二項、第四百八十三條第二項、第四百八十四條第二項、第四百八十五條第二項、第四百八十六條第二項、第四百八十七條第二項、第四百八十八條第二項、第四百八十九條第二項、第四百九十條第二項、第四百九十一條第二項、第四百九十二條第二項、第四百九十三條第二項、第四百九十四條第二項、第四百九十五條第二項、第四百九十六條第二項、第四百九十七條第二項、第四百九十八條第二項、第四百九十九條第二項、第五百條第二項、第五百一條第二項、第五百二條第二項、第五百三條第二項、第五百四條第二項、第五百五條第二項、第五百六條第二項、第五百七條第二項、第五百八條第二項、第五百九條第二項、第五百十條第二項、第五百十一條第二項、第五百十二條第二項、第五百十三條第二項、第五百十四條第二項、第五百十五條第二項、第五百十六條第二項、第五百十七條第二項、第五百十八條第二項、第五百十九條第二項、第五百二十條第二項、第五百二十一條第二項、第五百二十二條第二項、第五百二十三條第二項、第五百二十四條第二項、第五百二十五條第二項、第五百二十六條第二項、第五百二十七條第二項、第五百二十八條第二項、第五百二十九條第二項、第五百三十條第二項、第五百三十一條第二項、第五百三十二條第二項、第五百三十三條第二項、第五百三十四條第二項、第五百三十五條第二項、第五百三十六條第二項、第五百三十七條第二項、第五百三十八條第二項、第五百三十九條第二項、第五百四十條第二項、第五百四十一條第二項、第五百四十二條第二項、第五百四十三條第二項、第五百四十四條第二項、第五百四十五條第二項、第五百四十六條第二項、第五百四十七條第二項、第五百四十八條第二項、第五百四十九條第二項、第五百五十條第二項、第五百五十一條第二項、第五百五十二條第二項、第五百五十三條第二項、第五百五十四條第二項、第五百五十五條第二項、第五百五十六條第二項、第五百五十七條第二項、第五百五十八條第二項、第五百五十九條第二項、第五百六十條第二項、第五百六十一條第二項、第五百六十二條第二項、第五百六十三條第二項、第五百六十四條第二項、第五百六十五條第二項、第五百六十六條第二項、第五百六十七條第二項、第五百六十八條第二項、第五百六十九條第二項、第五百七十條第二項、第五百七十一條第二項、第五百七十二條第二項、第五百七十三條第二項、第五百七十四條第二項、第五百七十五條第二項、第五百七十六條第二項、第五百七十七條第二項、第五百七十八條第二項、第五百七十九條第二項、第五百八十條第二項、第五百八十一條第二項、第五百八十二條第二項、第五百八十三條第二項、第五百八十四條第二項、第五百八十五條第二項、第五百八十六條第二項、第五百八十七條第二項、第五百八十八條第二項、第五百八十九條第二項、第五百九十條第二項、第五百九十一條第二項、第五百九十二條第二項、第五百九十三條第二項、第五百九十四條第二項、第五百九十五條第二項、第五百九十六條第二項、第五百九十七條第二項、第五百九十八條第二項、第五百九十九條第二項、第六百條第二項、第六百一條第二項、第六百二條第二項、第六百三條第二項、第六百四條第二項、第六百五條第二項、第六百六條第二項、第六百七條第二項、第六百八條第二項、第六百九條第二項、第六百十條第二項、第六百十一條第二項、第六百十二條第二項、第六百十三條第二項、第六百十四條第二項、第六百十五條第二項、第六百十六條第二項、第六百十七條第二項、第六百十八條第二項、第六百十九條第二項、第六百二十條第二項、第六百二十一條第二項、第六百二十二條第二項、第六百二十三條第二項、第六百二十四條第二項、第六百二十五條第二項、第六百二十六條第二項、第六百二十七條第二項、第六百二十八條第二項、第六百二十九條第二項、第六百三十條第二項、第六百三十一條第二項、第六百三十二條第二項、第六百三十三條第二項、第六百三十四條第二項、第六百三十五條第二項、第六百三十六條第二項、第六百三十七條第二項、第六百三十八條第二項、第六百三十九條第二項、第六百四十條第二項、第六百四十一條第二項、第六百四十二條第二項、第六百四十三條第二項、第六百四十四條第二項、第六百四十五條第二項、第六百四十六條第二項、第六百四十七條第二項、第六百四十八條第二項、第六百四十九條第二項、第六百五十條第二項、第六百五十一條第二項、第六百五十二條第二項、第六百五十三條第二項、第六百五十四條第二項、第六百五十五條第二項、第六百五十六條第二項、第六百五十七條第二項、第六百五十八條第二項、第六百五十九條第二項、第六百六十條第二項、第六百六十一條第二項、第六百六十二條第二項、第六百六十三條第二項、第六百六十四條第二項、第六百六十五條第二項、第六百六十六條第二項、第六百六十七條第二項、第六百六十八條第二項、第六百六十九條第二項、第六百七十條第二項、第六百七十一條第二項、第六百七十二條第二項、第六百七十三條第二項、第六百七十四條第二項、第六百七十五條第二項、第六百七十六條第二項、第六百七十七條第二項、第六百七十八條第二項、第六百七十九條第二項、第六百八十條第二項、第六百八十一條第二項、第六百八十二條第二項、第六百八十三條第二項、第六百八十四條第二項、第六百八十五條第二項、第六百八十六條第二項、第六百八十七條第二項、第六百八十八條第二項、第六百八十九條第二項、第六百九十條第二項、第六百九十一條第二項、第六百九十二條第二項、第六百九十三條第二項、第六百九十四條第二項、第六百九十五條第二項、第六百九十六條第二項、第六百九十七條第二項、第六百九十八條第二項、第六百九十九條第二項、第七百條第二項、第七百一條第二項、第七百二條第二項、第七百三條第二項、第七百四條第二項、第七百五條第二項、第七百六條第二項、第七百七條第二項、第七百八條第二項、第七百九條第二項、第七百十條第二項、第七百十一條第二項、第七百十二條第二項、第七百十三條第二項、第七百十四條第二項、第七百十五條第二項、第七百十六條第二項、第七百十七條第二項、第七百十八條第二項、第七百十九條第二項、第七百二十條第二項、第七百二十一條第二項、第七百二十二條第二項、第七百二十三條第二項、第七百二十四條第二項、第七百二十五條第二項、第七百二十六條第二項、第七百二十七條第二項、第七百二十八條第二項、第七百二十九條第二項、第七百三十條第二項、第七百三十一條第二項、第七百三十二條第二項、第七百三十三條第二項、第七百三十四條第二項、第七百三十五條第二項、第七百三十六條第二項、第七百三十七條第二項、第七百三十八條第二項、第七百三十九條第二項、第七百四十條第二項、第七百四十一條第二項、第七百四十二條第二項、第七百四十三條第二項、第七百四十四條第二項、第七百四十五條第二項、第七百四十六條第二項、第七百四十七條第二項、第七百四十八條第二項、第七百四十九條第二項、第七百五十條第二項、第七百五十一條第二項、第七百五十二條第二項、第七百五十三條第二項、第七百五十四條第二項、第七百五十五條第二項、第七百五十六條第二項、第七百五十七條第二項、第七百五十八條第二項、第七百五十九條第二項、第七百六十條第二項、第七百六十一條第二項、第七百六十二條第二項、第七百六十三條第二項、第七百六十四條第二項、第七百六十五條第二項、第七百六十六條第二項、第七百六十七條第二項、第七百六十八條第二項、第七百六十九條第二項、第七百七十條第二項、第七百七十一條第二項、第七百七十二條第二項、第七百七十三條第二項、第七百七十四條第二項、第七百七十五條第二項、第七百七十六條第二項、第七百七十七條第二項、第七百七十八條第二項、第七百七十九條第二項、第七百八十條第二項、第七百八十一條第二項、第七百八十二條第二項、第七百八十三條第二項、第七百八十四條第二項、第七百八十五條第二項、第七百八十六條第二項、第七百八十七條第二項、第七百八十八條第二項、第七百八十九條第二項、第七百九十條第二項、第七百九十一條第二項、第七百九十二條第二項、第七百九十三條第二項、第七百九十四條第二項、第七百九十五條第二項、第七百九十六條第二項、第七百九十七條第二項、第七百九十八條第二項、第七百九十九條第二項、第八百條第二項、第八百一條第二項、第八百二條第二項、第八百三條第二項、第八百四條第二項、第八百五條第二項、第八百六條第二項、第八百七條第二項、第八百八條第二項、第八百九條第二項、第八百十條第二項、第八百十一條第二項、第八百十二條第二項、第八百十三條第二項、第八百十四條第二項、第八百十五條第二項、第八百十六條第二項、第八百十七條第二項、第八百十八條第二項、第八百十九條第二項、第八百二十條第二項、第八百二十一條第二項、第八百二十二條第二項、第八百二十三條第二項、第八百二十四條第二項、第八百二十五條第二項、第八百二十六條第二項、第八百二十七條第二項、第八百二十八條第二項、第八百二十九條第二項、第八百三十條第二項、第八百三十一條第二項、第八百三十二條第二項、第八百三十三條第二項、第八百三十四條第二項、第八百三十五條第二項、第八百三十六條第二項、第八百三十七條第二項、第八百三十八條第二項、第八百三十九條第二項、第八百四十條第二項、第八百四十一條第二項、第八百四十二條第二項、第八百四十三條第二項、第八百四十四條第二項、第八百四十五條第二項、第八百四十六條第二項、第八百四十七條第二項、第八百四十八條第二項、第八百四十九條第二項、第八百五十條第二項、第八百五十一條第二項、第八百五十二條第二項、第八百五十三條第二項、第八百五十四條第二項、第八百五十五條第二項、第八百五十六條第二項、第八百五十七條第二項、第八百五十八條第二項、第八百五十九條第二項、第八百六十條第二項、第八百六十一條第二項、第八百六十二條第二項、第八百六十三條第二項、第八百六十四條第二項、第八百六十五條第二項、第八百六十六條第二項、第八百六十七條第二項、第八百六十八條第二項、第八百六十九條第二項、第八百七十條第二項、第八百七十一條第二項、第八百七十二條第二項、第八百七十三條第二項、第八百七十四條第二項、第八百七十五條第二項、第八百七十六條第二項、第八百七十七條第二項、第八百七十八條第二項、第八百七十九條第二項、第八百八十條第二項、第八百八十一條第二項、第八百八十二條第二項、第八百八十三條第二項、第八百八十四條第二項、第八百八十五條第二項、第八百八十六條第二項、第八百八十七條第二項、第八百八十八條第二項、第八百八十九條第二項、第八百九十條第二項、第八百九十一條第二項、第八百九十二條第二項、第八百九十三條第二項、第八百九十四條第二項、第八百九十五條第二項、第八百九十六條第二項、第八百九十七條第二項、第八百九十八條第二項、第八百九十九條第二項、第九百條第二項、第九百一條第二項、第九百二條第二項、第九百三條第二項、第九百四條第二項、第九百五條第二項、第九百六條第二項、第九百七條第二項、第九百八條第二項、第九百九條第二項、第九百十條第二項、第九百十一條第二項、第九百十二條第二項、第九百十三條第二項、第九百十四條第二項、第九百十五條第二項、第九百十六條第二項、第九百十七條第二項、第九百十八條第二項、第九百十九條第二項、第九百二十條第二項、第九百二十一條第二項、第九百二十二條第二項、第九百二十三條第二項、第九百二十四條第二項、第九百二十五條第二項、第九百二十六條第二項、第九百二十七條第二項、第九百二十八條第二項、第九百二十九條第二項、第九百三十條第二項、第九百三十一條第二項、第九百三十二條第二項、第九百三十三條第二項、第九百三十四條第二項、第九百三十五條第二項、第九百三十六條第二項、第九百三十七條第二項、第九百三十八條第二項、第九百三十九條第二項、第九百四十條第二項、第九百四十一條第二項、第九百四十二條第二項、第九百四十三條第二項、第九百四十四條第二項、第九百四十五條第二項、第九百四十六條第二項、第九百四十七條第二項、第九百四十八條第二項、第九百四十九條第二項、第九百五十條第二項、第九百五十一條第二項、第九百五十二條第二項、第九百五十三條第二項、第九百五十四條第二項、第九百五十五條第二項、第九百五十六條第二項、第九百五十七條第二項、第九百五十八條第二項、第九百五十九條第二項、第九百六十條第二項、第九百六十一條第二項、第九百六十二條第二項、第九百六十三條第二項、第九百六十四條第二項、第九百六十五條第二項、第九百六十六條第二項、第九百六十七條第二項、第九百六十八條第二項、第九百六十九條第二項、第九百七十條第二項、第九百七十一條第二項、第九百七十二條第二項、第九百七十三條第二項、第九百七十四條第二項、第九百七十五條第二項、第九百七十六條第二項、第九百七十七條第二項、第九百七十八條第二項、第九百七十九條第二項、第九百八十條第二項、第九百八十一條第二項、第九百八十二條第二項、第九百八十三條第二項、第九百八十四條第二項、第九百八十五條第二項、第九百八十六條第二項、第九百八十七條第二項、第九百八十八條第二項、第九百八十九條第二項、第九百九十條第二項、第九百九十一條第二項、第九百九十二條第二項、第九百九十三條第二項、第九百九十四條第二項、第九百九十五條第二項、第九百九十六條第二項、第九百九十七條第二項、第九百九十八條第二項、第九百九十九條第二項、第千條第二項、第千一條第二項、第千二條第二項、第千三條第二項、第千四條第二項、第千五條第二項、第千六條第二項、第千七條第二項、第千八條第二項、第千九條第二項、第千十條第二項、第千十一條第二項、第千十二條第二項、第千十三條第二項、第千十四條第二項、第千十五條第二項、第千十六條第二項、第千十七條第二項、第千十八條第二項、第千十九條第二項、第千二十條第二項、第千二十一條第二項、第千二十二條第二項、第千二十三條第二項、第千二十四條第二項、第千二十五條第二項、第千二十六條第二項、第千二十七條第二項、第千二十八條第二項、第千二十九條第二項、第千三十條第二項、第千三十一條第二項、第千三十二條第二項、第千三十三條第二項、第千三十四條第二項、第千三十五條第二項、第千三十六條第二項、第千三十七條第二項、第千三十八條第二項、第千三十九條第二項、第千四十條第二項、第千四十一條第二項、第千四十二條第二項、第千四十三條第二項、第千四十四條第二項、第千四十五條第二項、第千四十六條第二項、第千四十七條第二項、第千四十八條第二項、第千四十九條第二項、第千五十條第二項、第千五十一條第二項、第千五十二條第二項、第千五十三條第二項、第千五十四條第二項、第千五十五條第二項、第千五十六條第二項、第千五十七條第二項、第千五十八條第二項、第千五十九條第二項、第千六十條第二項、第千六十一條第二項、第千六十二條第二項、第千六十三條第二項、第千六十四條第二項、第千六十五條第二項、第千六十六條第二項、第千六十七條第二項、第千六十八條第二項、第千六十九條第二項、第千七十條第二項、第千七十一條第二項、第千七十二條第二項、第千七十三條第二項、第千七十四條第二項、第千七十五條第二項、第千七十六條第二項、第千七十七條第二項、第千七十八條第二項、第千七十九條第二項、第千八十條第二項、第千八十一條第二項、第千八十二條第二項、第千八十三條第二項、第千八十四條第二項、第千八十五條第二項、第千八十六條第二項、第千八十七條第二項、第千八十八條第二項、第千八十九條第二項、第千九十條第二項、第千九十一條第二項、第千九十二條第二項、第千九十三條第二項、第千九十四條第二項、第千九十五條第二項、第千九十六條第二項、第千九十七條第二項、第千九十八條第二項、第千九十九條第二項、第二千條第二項、第二千一條第二項、第二千二條第二項、第二千三條第二項、第二千四條第二項、第二千五條第二項、第二千六條第二項、第二千七條第二項、第二千八條第二項、第二千九條第二項、第二千十條第二項、第二千十一條第二項、第二千十二條第二項、第二千十三條第二項、第二千十四條第二項、第二千十五條第二項、第二千十六條第二項、第二千十七條第二項、第二千十八條第二項、第二千十九條第二項、第二千二十條第二項、第二千二十一條第二項、第二千二十二條第二項、第二千二十三條第二項、第二千二十四條第二項、第二千二十五條第二項、第二千二十六條第二項、第二千二十七條第二項、第二千二十八條第二項、第二千二十九條第二項、第二千三十條第二項、第二千三十一條第二項、第二千三十二條第二項、第二千三十三條第二項、第二千三十四條第二項、第二千三十五條第二項、第二千三十六條第二項、第二千三十七條第二項、第二千三十八條第二項、第二千三十九條第二項、第二千四十條第二項、第二千四十一條第二項、第二千四十二條第二項、第二千四十三條第二項、第二千四十四條第二項、第二千四十五條第二項、第二千四十六條第二項、第二千四十七條第二項、第二千四十八條第二項、第二千四十九條第二項、第二千五十條第二項、第二千五十一條第二項、第二千五十二條第二項、第二千五十三條第二項、第二千五十四條第二項、第二千五十五條第二項、第二千五十六條第二項、第二千五十七條第二項、第二千五十八條第二項、第二千五十九條第二項、第二千六十條第二項、第二千六十一條第二項、第二千六十二條第二項、第二千六十三條第二項、第二千六十四條第二項、第二千六十五條第二項、第二千六十六條第二項、第二千六十七條第二項、第二千六十八條第二項、第二千六十九條第二項、第二千七十條第二項、第二千七十一條第二項、第二千七十二條第二項、第二千七十三條第二項、第二千七十四條第二項、第二千七十五條第二項、第二千七十六條第二項、第二千七十七條第二項、第二千七十八條第二項、第二千七十九條第二項、第二千八十條第二項、第二千八十一條第二項、第二千八十二條第二項、第二千八十三條第二項、第二千八十四條第二項、第二千八十五條第二項、第二千八十六條第二項、第二千八十七條第二項、第二千八十八條第二項、第二千八十九條第二項、第二千九十條第二項、第二千九十一條第二項、第二千九十二條第二項、第二千九十三條第二項、第二千九十四條第二項、第二千九十五條第二項、第二千九十六條第二項、第二千九十七條第二項、第二千九十八條第二項、第二千九十九條第二項、第三千條第二項、第三千一條第二項、第三千二條第二項、第三千三條第二項、第三千四條第二項、第三千五條第二項、第三千六條第二項、第三千七條第二項、第三千八條第二項、第三千九條第二項、第三千十條第二項、第三千十一條第二項、第三千十二條第二項、第三千十三條第二項、第三千十四條第二項、第三千十五條第二項、第三千十六條第二項、第三千十七條第二項、第三千十八條第二項、第三千十九條第二項、第三千二十條第二項、第三千二十一條第二項、第三千二十二條第二項、第三千二十三條第二項、第三千二十四條第二項、第三千二十五條第二項、第三千二十六條第二項、第三千二十七條第二項、第三千二十八條第二項、第三千二十九條第二項、第三千三十條第二項、第三千三十一條第二項、第三千三十二條第二項、第三千三十三條第二項、第三千三十四條第二項、第三千三十五條第二項、第三千三十六條第二項、第三千三十七條第二項、第三千三十八條第二項、第三千三十九條第二項、第三千四十條第二項、第三千四十一條第二項、第三千四十二條第二項、第三千四十三條第二項、第三千四十四條第二項、第三千四十五條第二項、第三千四十六條第二項、第三千四十七條第二項、第三千四十八條第二項、第三千四十九條第二項、第三千五十條第二項、第三千五十一條第二項、第三千五十二條第二項、第三千五十三條第二項、第三千五十四條第二項、第三千五十五條第二項、第三千五十六條第二項、第三千五十七條第二項、第三千五十八條第二項、第三千五十九條第二項、第三千六十條第二項、第三千六十一條第二項、第三千六十二條第二項、第三千六十三條第二項、第三千六十四條第二項、第三千六十五條第二項、第三千六十六條第二項、第三千六十七條第二項、第三千六十八條第二項、第三千六十九條第二項、第三千七十條第二項、第三千七十一條第二項、第三千七十二條第二項、第三千七十三條第二項、第三千七十四條第二項、第三千七十五條第二項、第三千七十六條第二項、第三千七十七條第二項、第三千七十八條第二項、第三千七十九條第二項、第三千八十條第二項、第三千八十一條第二項、第三千八十二條第二項、第三千八十三條第二項、第三千八十四條第二項、第三千八十五條第二項、第三千八十六條第二項、第三千八十七條第二項、第三千八十八條第二項、第三千八十九條第二項、第三千九十條第二項、第三千九十一條第二項、第三千九十二條第二項、第三千九十三條第二項、第三千九十四條第二項、第三千九十五條第二項、第三千九十六條第二項、第三千九十七條第二項、第三千九十八條第二項、第三千九十九條第二項、第四千條第二項、第四千一條第二項、第四千二條第二項、第四千三條第二項、第四千四條第二項、第四千五條第二項、第四千六條第二項、第四千七條第二項、第四千八條第二項、第四千九條第二項、第五千條第二項、第五千一條第二項、第五千二條第二項、第五千三條第二項、第五千四條第二項、第五千五條第二項、第五千六條第二項、第五千七條第二項、第五千八條第二項、第五千九條第二項、第六千條第二項、第六千一條第二項、第六千二條第二項、第六千三條第二項、第六千四條第二項、第六千五條第二項、第六千六條第二項、第六千七條第二項、第六千八條第二項、第六千九條第二項、第七千條第二項、第七千一條第二項、第七千二條第二項、第七千三條第二項、第七千四條第二項、第七千五條第二項、第七千六條第二項、第七千七條第二項、第七千八條第二項、第七千九條第二項、第八千條第二項、第八千一條第二項、第八千二條第二項、第八千三條第二項、第八千四條第二項、第八千五條第二項、第八千六條第二項、第八千七條第二項、第八千八條第二項、第八千九條第二項、第九千條第二項、第九千一條第二項、第九千二條第二項、第九千三條第二項、第九千四條第二項、第九千五條第二項、第九千六條第二項、第九千七條第二項、第九千八條第二項、第九千九條第二項、第一萬條第二項、第一萬一條第二項、第一萬二條第二項、第一萬三條第二項、第一萬四條第二項、第一萬五條第二項、第一萬六條第二項、第一萬七條第二項、第一萬八條第二項、第一萬九條第二項、第二萬條第二項、第二萬一條第二項、第二萬二條第二項、第二萬三條第二項、第二萬四條第二項、第二萬五條第二項、第二萬六條第二項、第二萬七條第二項、第二萬八條第二項、第二萬九條第二項、第三萬條第二項、第三萬一條第二項、第三萬二條第二項、第三萬三條第二項、第三萬四條第二項、第三萬五條第二項、第三萬六條第二項、第三萬七條第二項、第三萬八條第二項、第三萬九條第二項、第四萬條第二項、第四萬一條第二項、第四萬二條第二項、第四萬三條第二項、第四萬四條第二項、第四萬五條第二項、第四萬六條第二項、第四萬七條第二項、第四萬八條第二項、第四萬九條第二項、第五萬條第二項、第五萬一條第二項、第五萬二條第二項、第五萬三條第二項、第五萬四條第二項、第五萬五條第二項、第五萬六條第二項、第五萬七條第二項、第五萬八條第二項、第五萬九條第二項、第六萬條第二項、第六萬一條第二項、第六萬二條第二項、第六萬三條第二項、第六萬四條第二項、第六萬五條第二項、第六萬六條第二項、第六萬七條第二項、第六萬八條第二項、第六萬九條第二項、第七萬條第二項、第七萬一條第二項、第七萬二條第二項、第七萬三條第二項、第七萬四條第二項、第七萬五條第二項、第七萬六條第二項、第七萬七條第二項、第七萬八條第二項、第七萬九條第二項、第八萬條第二項、第八萬一條第二項、第八萬二條第二項、第八萬三條第二項、第八萬四條第二項、第八萬五條第二項、第八萬六條第二項、第八萬七條第二項、第八萬八條第二項、第八萬九條第二項、第九萬條第二項、第九萬一條第二項、第九萬二條第二項、第九萬三條第二項、第九萬四條第二項、第九萬五條第二項、第九萬六條第二項、第九萬七條第二項、第九萬八條第二項、第九萬九條第二項、第十萬條第二項、第十萬一條第二項、第十萬二條第二項、第十萬三條第二項、第十萬四條第二項、第十萬五條第二項、第十萬六條第二項、第十萬七條第二項、第十萬八條第二項、第十萬九條第二項、第十一萬條第

許可ヲ受ケタル者　住所　氏名

種類

數量

調達方法

輸(移)出ノ目的

輸(移)出ノ方法

輸(移)出先

輸(移)出地

輸(移)出豫定年月日

證書有效期間　自　年　月　日　至　年　月　日

備考

注意

一　種類欄ニハ銃砲ニ在リテハ樣式第一號、火藥類ニ在リテハ樣式第三號ノ注意ニ記載シタル種類別ニ依リ記載スヘシ

二　輸(移)出ノ方法欄ニハ小包便、鐵道便、汽船便、本人携帶又ハ他人ニ託送ノ別ヲ記載スヘシ

三　證書有效期間ハ許可ノ日ヨリ六月內ニ於テ之ヲ定ムヘシ

第八號(第二十條、第四十五條)　用紙美濃二ツ折

第　號

契印

銃砲(火藥類)輸(移)入許可證

年　月　日　何　道

許可ヲ受ケタル者　住所　氏名

種類

數量

輸(移)入ノ目的

輸(移)入ノ方法

證書有效期間　自　年　月　日　至　年　月　日

備考

注意

一　種類欄ニハ銃砲ニ在リテハ樣式第一號、火藥類ニ在リテハ樣式第三號ノ注意ニ記載シタル種類別ニ依リ記載スヘシ

二　輸(移)入ノ方法欄ニハ小包便、鐵道便、汽船便、本人携帶又ハ他人ニ託送ノ別ヲ記載スヘシ

三　證書有效期間ハ許可ノ日ヨリ六月內ニ於テ之ヲ定ムヘシ

第九號(第二十條)　用紙美濃半切

第　號

銃砲讓渡(讓受)許可證

年　月　日　何警察署　印

許可ヲ受ケタル者　住所　氏名

種類

數量

讓受(讓渡)ノ目的

證書有效期間　自　年　月　日　至　年　月　日

備考

注意

一　讓受人又ハ讓渡人ヲ特定シタル場合ハ其ノ住所氏名ヲ備考欄ニ記載スヘシ

二　種類欄ニハ樣式第一號ノ注意ニ記載シタル種類別ニ依リ記載スヘシ

三　證書有效期間ハ二月內ニ於テ適宜之ヲ定ムヘシ

第十號(第四十五條)　用紙美濃半切

第　號

契印

火藥類讓渡許可證

年　月　日　何　道(警察署)　印

許可ヲ受ケタル者　住所　氏名

種類

數量

讓渡ノ目的

證書有效期間　自　年　月　日　至　年　月　日

備考

注意

一　讓受人特定シタル場合ハ其ノ住所氏名ヲ備考欄ニ記載スヘシ

二　種類欄ニハ樣式第三號ノ注意ニ記載スル種類別ニ依リ記載スヘシ

三　證書有效期間ハ二月內ニ於テ適宜之ヲ定ムヘシ

第十一號(第四十五條)　用紙美濃半切

第　號

火藥類讓受許可證

許可ヲ受ケタル者　住所　氏名

種類

數量

用途

消費ノ時

消費ノ場所

證書有效期間　自　年　月　日　至　年　月　日

備考

注意

一　此ノ樣式ニ依ル許可證ハ火藥類ヲ一回ニ讓受クル場合ニ交付スヘシ

二　讓渡人特定シタル場合ハ其ノ住所氏名ヲ備考欄ニ記載スヘシ

三　種類欄ニハ樣式第三號ノ注意ニ記載スル種類別ニ依リ記載スヘシ

四　證書有效期間ハ二月內ニ於テ適宜之ヲ定ムヘシ

第十二號(第四十五條)　用紙美濃二折(必要ニ應シ冊子ト爲スコトヲ得)

第　號

契印

火藥類讓受許可證

年　月　日　何　道(警察署)　印

許可ヲ受ケタル者　住所　氏名

種類

數量

用途

消費ノ時

消費ノ場所

證書有效期間　自　年　月　日　至　年　月　日

備考

注意

一　此ノ樣式ニ依ル許可證ハ第四十一條ノ規定ニ依リ火藥類ヲ一定ノ期間內數回ニ讓受クル場合ニ交付スヘシ

二　讓渡人特定シタル場合ハ其ノ住所氏名ヲ備考欄ニ記載スヘシ

三　種類欄ニハ樣式第三號ノ注意ニ記載スル種類別ニ依リ記載スヘシ

四　證書有效期間ハ一年內ニ於テ適宜之ヲ定ムヘシ

第十三號(第四十八條)　用紙模造紙竪六寸橫五寸

讓渡人記入欄

種類　數量　讓渡年月日　記名捺印

第十四號（第二十條、第六十三條）　用紙美濃半切

契印

火藥類取扱免狀

第　號

本籍
氏名
年月日生

銃砲火藥類取締令施行規則第四十八條ノ規定ニ依リ本免狀ヲ付與ス

年　月　日

何　道　印

第十五號（第二十條、第六十三條）　用紙美濃半切

契印

第　號

銃砲（火藥類）所持許可證

年　月　日　何警察署印

許可ヲ受ケタル者	住所 氏名
種類	
名稱	
數量	
所持ノ目的	
證書有效期間	自　年　月　日 至　年　月　日

注意

一　種類欄ニハ銃砲ニ在リテハ様式第一號ノ、火藥類ニ在リテハ様式第三號ノ注意ニ記載スル種類別ニ依リ記載スヘシ

二　名稱欄ニハ様式第三號ノ注意ニ記載シタル區別ニ依リ記載スヘシ

第十六號（第二十條、第六十三條）　用紙美濃半切

契印

第　號

火藥類（拳銃、仕込銃、仕込銃劍其ノ他變裝シタル戎器）運搬許可證

年　月　日　何警察署印

許可ヲ受ケタル者	住所 氏名
種類	
數量	
運搬ノ日時	
運搬ノ方法	
通路	
運搬ノ事由	
發著ノ場所	

注意

一　種類欄ニハ火藥類ニ在リテハ様式第三號ノ注意ニ記載スル種類別ニ依リ記載スヘシ

第十七號（第二十條）

認可ヲ受ケタル者	住所 氏名
種類	
數量	
處分ノ方法	
證書有效期間	自　年　月　日 至　年　月　日
備考	

注意

種類欄ニハ銃砲ニ在リテハ様式第一號ノ火藥類ニ在リテハ様式第三號ノ注意ニ記載スル種類別ニ依リ記載スヘシ

第　號

契印

拳銃（仕込銃、仕込刀劍其ノ他變裝シタル戎器）携帶許可證

年　月　日　何警察署印

許可ヲ受ケタル者	住所 氏名
種類	
名稱	
數量	
携帶ノ事由	
證書有效期間	自　年　月　日 至　年　月　日

注意

一　名稱欄ニハ様式第三號ノ注意ニ記載スル區別ニ依リ記載スヘシ

二　證書有效期間ハ三年以内ニ於テ適當ニ之ヲ定ムヘシ

第十八號（第六十三條）　用紙美濃半切

第　號

契印

火藥類使用許可證

年　月　日　何警察署印

許可ヲ受ケタル者	住所 氏名
種類	
數量	
使用ノ目的	
使用ノ日時	
使用ノ場所	
證書有效期間	自　年　月　日 至　年　月　日

第十九號（第五十一條第五項）

火藥類出納簿

月日	受入高	交付高	消費高	戻入高	現在高	備考

注意

一　此ノ様式ニ依ル帳簿ハ火藥類ノ消費地毎ニ調製シ且様式第三號ノ注意ニ記載スル種類別ニ依リ各口座ヲ設ケ整理スヘシ

二　廢棄、喪失盜難及其ノ他ノ事由ニ依リ受入高ト交付高、消費高、戻入高及現在高ノ數量關係ニ於テ符合セサル事實アリタルトキハ其ノ數量及事由ヲ備考欄ニ記載シ整理スヘシ

三　受入高、交付高、消費高及戻入高ニハ月計及年計ヲ記載スヘシ

第二十號（第五十一條第六項）

年　月中火藥類消費高届

受拂	種類	火藥	爆藥	雷管	工業用導火線	何	何	何	何	何
受	前月ヨリ越高									
入	本月中受入高									
	計									
消費	月日									
	月日									
	計									
月末現在高										

年　月　日

住所
消費者　氏名　㊞

警察署長宛

注意

消費高欄ニハ毎日ノ消費高ヲ記載スヘシ

第二十一號（規則第九十三條）

火薬類試験成績表

火薬類ノ名稱				製造年月			
製造所名				試験区分	成績	試験者氏名印	
試験順位	貯蔵場所	試験箱数	試験年月日				
1							
2							
3							
4							
5							
6							

注意

一　試験箱數ハ「幾箱ノ内幾箱」ト記載スヘシ

二　區分欄ニハ「遊離酸」、「耐熱」、「加熱」ト調フカ如ク略記スヘシ

三　成績欄ニハ耐熱試験ニ在リテハ耐熱時間ヲ加熱試験ニ在リテハ「何分ノ一」ト減耗料ヲ記載スヘシ

◉銃砲火薬類取締ニ關スル取扱手續改正

大正十三年九月
總訓第二十七號

道
警察署

銃砲火薬類取締ニ關スル取扱手續左ノ通定ム

第一條　警察署ニ於テ銃砲火薬類取締令（以下稱第八條第二項又ハ令第十條ノ規定ニ依ルヘキ）處分ヲ爲ス必要アリト認ムルトキハ事由ヲ具シ道知事ノ指揮ヲ受クヘシ但シ緊急ヲ要スル場合ニ於テハ此ノ限ニ在ラス

前項但書ノ處分ヲ爲シタルトキハ速ニ其ノ顚末ヲ具シ道知事ニ報告スヘシ

第二條　令第十一條ノ規定ニ依リ假領置ヲ爲スヘキ場合ニ於テハ豫メ其ノ期間ヲ指定スヘシ

第三條　銃砲火薬類取締令施行規則（以下規則ト稱スル）第十二條又ハ第三十一條第一項ノ規定ニ依リ非軍用銃砲又ハ性質上專ラ陸海軍用ニ非サル火薬類ノ輸移出入ノ許可申請ニ對シ輸移出入地ヲ管轄スル道知事ニ於テ爲スヘキ處分ハ左ノ各號ノ一ニ該當スル場合ニ限リ警察署ニ於テ之ヲ行ハシムルコトヲ得

一　銃砲製造業者又ハ銃砲販賣業者營業用銃砲ヲ輸移出入スルトキ

二　旅行者護身用又ハ狩獵用ノ銃砲ヲ輸移出入スルトキ

三　火薬類販賣業者營業用火薬類ヲ輸移出入スルトキ

四　工事用、鑛業用、漁業用捕鯨ノ爲ニ使、用スルノ類船内銃砲用又ハ煙火製造用其ノ他工業用ニ充ツル爲火薬類ヲ消費スル者火薬類ヲ輸移出入スルトキ

五　旅行者護身又ハ狩獵ノ爲銃砲ト俱ニ火薬類ヲ輸移出入スルトキ

第四條　道知事又ハ警察署ニ於テ銃砲火薬類ノ輸移出入ヲ許可シタルトキハ必要ニ應シ許可證ノ寫ヲ添ヘ必要ナル事項ヲ關係警察署ニ通報スヘシ銃砲ノ製造又ハ販賣ヲ爲ス者ノ營業所ニ關スル事項ハ其ノ都度稅關官署ニモ之ヲ爲スヘシ

第五條　規則第十九條及第九十六條ノ規定ニ依リ警察署ニ於テ拳銃、仕込銃、仕込刀劍其ノ他ノ變裝シタル武器ノ運搬ヲ許可シタルトキハ必要ニ應シ許可證ノ寫ヲ添ヘ必要ナル事項ヲ關係警察署ニ通報スヘシ

第六條　規則第十八條ノ規定ニ依リ銃砲ヲ所持スル者ノ住所變更ノ屆出アリタル場合ニ於テ警察署ノ管轄ヲ異ニスルトキハ當該警察署ハ其ノ者ノ舊所轄警察署ニ其ノ旨通報スヘシ

舊所轄警察署前項ノ通報ヲ受ケタルトキハ其ノ者ノ本籍、銃砲ノ種類、名稱、數量其ノ他必要ナル事項ヲ移轉先所轄警察署ニ通報スヘシ

第七條　規則第二十六條第五號ニ規定スル火薬類變形修理ノ作業主任者ノ資格ハ概ネ左ノ標準ニ依ルヘシ

一　高等工業學校又ハ之ト同等以上ノ學校ニ於ケル化學ニ關スル學科專修ノ卒業證書ヲ有シ火薬類製造ノ經驗アル者

二　陸軍又ハ海軍ノ火薬類製造所ニ於テ三年以上火薬類製造ノ實務ニ從事シ所屬長官ニ於テ火薬類製造ニ充分ナル技能ヲ有スルノ證明書ヲ付與シタル者

三　修業年限二年ノ高等小學校卒業程度ヲ入學資格トスル實業學校、之ト同等以上ノ學校又ハ朝鮮總督ノ指定スル學校ニ於ケル化學ニ關スル學科專修ノ卒業證書ヲ有シ三年以上火薬類製造ノ實務ニ從事シタル者

四　銃砲火薬類取締法施行細則第六條ノ二ノ規定ニ依リ乙種火薬類作業主任免狀ヲ受ケタル者

五　修業年限二年ノ高等小學校卒業程度ヲ入學資格トスル實業學校、之ト同等以上ノ學校又ハ朝鮮總督ノ指定スル學校ニ於テ化學ニ關スル學科ヲ修得シ一年以上火工品ノ製造ノ實務ニ從事シタル者

六　陸軍又ハ海軍ニ於テ火工品製造ニ充分ナル技能ヲ有スルノ證明書ヲ添ヘ必要ナル事項ヲ關係警察署ニ通報スヘシ

第八條　規則第五十二條ノ規定ニ依リ火薬類ノ運搬ヲ許可シタルトキハ許可證ノ寫ヲ添ヘ必要ナル事項ヲ關係警察署ニ通報スヘシ

前項火薬類ノ運搬ノ際ニハ其ノ容器又ハ包裝ノ頭部見易キ所ニ「火薬」、「爆薬」若ハ「火工品」ト明瞭ニ朱記シ又ハ朱記シタル標札ヲ附セシムヘシ

第九條　不良品タル火薬類ニシテ規則第九十四條第二項ノ規定ニ依リ一定ノ期間貯藏ヲ許可シタルモノノ運搬ニ付テハ前條第一項ノ規定ニ依ルノ外試驗ノ成績及許可シタル貯藏期間ヲモ通報スヘシ

第十條　二以上ノ火薬類販賣業者火薬庫ヲ共同使用スルトキハ各火薬類販賣業者ノ貯藏スル火薬類ノ出納ヲ明確ナラシムル爲火薬庫内ヲ區劃セシムヘシ

前項規定ハ二以上ノ消費者火薬類貯藏所ヲ共同使用スル場合ニ付之ヲ準用ス

第十一條　警察署ハ火薬類貯藏ニ關シ常ニ周到ナル注意ヲ拂ヒ毎月一回以上當該官吏ヲ臨檢セシメ異狀アリト認メタルトキハ直ニ必要ナル措置ヲ爲シ之ヲ道知事ニ報告スヘシ

第十二條　警察署ハ左ノ各號ノ一ニ該當スル場合ハ其ノ事由又ハ狀況ヲ具シ道知事ニ報告スヘシ其ノ事態重大ニシテ急速ノ措置ヲ要スト認ムルトキハ朝鮮總督ニ直報シ同時ニ道知事ニ報告スヘシ

一　令第九條ノ規定ニ依リ朝鮮總督ノ許可證ノ寫ヲ添ヘ必要ナル事項ヲ關係警察署ニ通報スヘシ銃砲ノ製造又ハ販賣ヲ爲ス者ノ營業所ニ關スル事項ハ其ノ都度稅關官署ニモ之ヲ爲スヘシ

第十三條　道知事ハ左ノ各號ノ一ニ該當スル場合ハ其ノ事由又ハ狀況ヲ具シ朝鮮總督ニ報告スヘシ

一　令第十條ノ規定ニ依リ銃砲、火薬類ノ授受、運搬携帶又ハ使用ノ禁止若ハ制限ニ關シ其ノ管内ニ效力ヲ有スル命令ヲ發シタルトキ

二　令第十四條ノ規定ニ依リ銃砲販賣業ニ關スル許可ヲ取消シ又ハ其ノ事業若ハ行爲ヲ停止シタルトキ

三　前條第一號、第四號、第八號乃至第十號ニ該當スルトキ

四　前條第三號ニ該當スル事項ニシテ朝鮮總督ニ於テ處分ヲ爲ス必要アルトキ

五　軍用銃砲又ハ性質上專ラ陸海軍用ノ火薬類ノ輸移出入ヲ許可シタルトキ

六　銃砲火薬類販賣業ヲ許可シ又ハ不許可ノ處分ヲ爲シタルトキ

七　規則第十一條、第四十條及第七十二條ノ規定ニ依リ届出ヲ受ケタルトキ

八　規則第二十六條ノ規定ニ依リ火薬類ノ變形又ハ修理ヲ許可シタルトキ

九　火薬類販賣業ヲ許可シ又ハ不許可シタルトキ

十　規則第五十條ノ規定ニ依リ届出ヲ受ケタルトキ

十一　規則第六十五條第一項ノ規定ニ依リ火薬類貯藏所ノ新設又ハ其ノ增築、改築若ハ模樣替ノ工事ヲ許可シタルトキ

十二　其ノ他銃砲火薬類取締ニ關シ道知事又ハ警察署ニ於テ處分シタル事項ニシテ事態重大又ハ取締上參考トナルヘキモノアルトキ

第十四條　規則第百一條ノ規定ニ依ル火薬類用途變更ノ許可ハ火薬類販賣業者ノ場合ニ於テハ規則第四十二條第一項及第二項ニ掲ケル數量ニ限リ之ヲ爲スヘシ

第十五條　警察署ハ樣式第三號、第七號乃至第九號ノ臺帳竝樣式第一號、第二號、第四號、第五號及第八號ノ臺帳ヲ備ヘ置キ、道知事ハ樣式第一號、第二號、第四號乃至第六號、第八號及第九號ノ臺帳竝樣式第八號ノ臺帳寫ヲ備フヘシ

第十六條　警察署ハ毎年一月末日迄ニ樣式第十號乃至第十三號ニ依リ道知事ニ、道知事ハ二月十五日迄ニ同樣式ニ依リ朝鮮總督ニ其ノ前年分ニ關スル報告ヲ爲スヘシ

附　則

本令ハ大正十三年十月一日ヨリ之ヲ施行ス

大正元年警務總監部訓令甲第十二號ハ大正十三年九月三十日限リ之ヲ廢止ス

銃砲火薬類ノ輸移出入ノ禁止又ハ制限ヲ爲ス必要アルトキ

二　令第十一條ノ規定ニ依リ銃砲火薬類ノ假領置ヲ爲シタルトキ

三　令第十四條ノ規定ニ依リ朝鮮總督又ハ道知事ニ於テ許可ヲ取消シ又ハ許可シタル事業若ハ行爲ヲ停止、制限スル必要アルトキ

四　規則第二十一條第二項及第二十五條第二項ノ規定ニ依リ許可證又ハ認可證ノ喪失又ハ盜難ノ屆出ヲ受ケタルトキ

五　規則第四十七條第三項ノ規定ニ依リ道知事ニ於テ火薬類取扱主任ノ變更ヲ命スル必要アルトキ

六　規則第四十八條第三項ノ規定ニ依リ道知事ニ於テ火薬類取扱免狀ノ返納ヲ命スル必要アルトキ

七　規則第六十四條第一項第二號ノ規定ニ依リ警察署ニ於テ安全ナル場所ニ火薬類ノ貯藏ヲ許可シタルトキ

八　規則第六十五條ノ規定ニ依リ警察署ニ於テ假貯藏所ノ新設ヲ許可シ又ハ第七十二條第三項ノ屆出ヲ受ケタルトキ

九　規則第七十一條ノ規定ニ依リ火薬類貯藏所ニ關スル許可其ノ效力ヲ失ヒタルトキ

十　規則第九十九條ノ規定ニ依リ銃砲火薬類ノ喪失又ハ盜難ノ屆出ヲ受ケタルトキ

十一　其ノ他銃砲火薬類取締ニ關シ處分シタル事項ニシテ事態重大又ハ取締上參考トナルヘキモノアルトキ

第十三條　道知事ハ左ノ各號ノ一ニ該當スル場合ハ其ノ事由又ハ狀況ヲ具シ朝鮮總督ニ報告スヘシ

一　令第十條ノ規定ニ依リ銃砲、火薬類ノ授受、運搬携帶又ハ使用ノ禁止若ハ制限ニ關シ其ノ管内ニ效力ヲ有スル命令ヲ發シタルトキ

二　令第十四條ノ規定ニ依リ銃砲販賣業ニ關スル許可ヲ取消シ又ハ其ノ事業若ハ行爲ヲ停止シタルトキ

三　前條第一號、第四號、第八號乃至第十號ニ該當スル事項ニシテ朝鮮總督ニ於テ處分ヲ爲ス必要アルトキ

四　前條第三號ニ該當スル事項ニシテ朝鮮總督ニ於テ處分ヲ爲ス必要アルトキ

五　軍用銃砲又ハ性質上專ラ陸海軍用ノ火薬類ノ輸移出入ヲ許可シタルトキ

六　銃砲火薬類販賣業ヲ許可シ又ハ不許可ノ處分ヲ爲シタルトキ

七　規則第十一條、第四十條及第七十二條ノ規定ニ依ル屆出ヲ受ケタルトキ

八　規則第二十六條ノ規定ニ依リ火薬類ノ變形又ハ修理ヲ許可シタルトキ

九　火薬類販賣業ヲ許可シ又ハ不許可シタルトキ

十　規則第五十條ノ規定ニ依ル屆出ヲ受ケタルトキ

十一　規則第六十五條第一項ノ規定ニ依リ火薬類貯藏所ノ新設又ハ其ノ增築、改築若ハ模樣替ノ工事ヲ許可シタルトキ

十二　其ノ他銃砲火薬類取締ニ關シ道知事又ハ警察署ニ於テ處分シタル事項ニシテ事態重大又ハ取締上參考トナルヘキモノアルトキ

第十四條　規則第百一條ノ規定ニ依ル火薬類用途變更ノ許可ハ火薬類販賣業者ノ場合ニ於テハ規則第四十二條第一項及第二項ニ掲ケル數量ニ限リ之ヲ爲スヘシ

第十五條　警察署ハ樣式第三號、第七號乃至第九號ノ臺帳竝樣式第一號、第二號、第四號、第五號及第八號ノ臺帳ヲ備ヘ置キ、道知事ハ樣式第一號、第二號、第四號乃至第六號、第八號及第九號ノ臺帳竝樣式第八號ノ臺帳寫ヲ備フヘシ

第十六條　警察署ハ毎年一月末日迄ニ樣式第十號乃至第十三號ニ依リ道知事ニ、道知事ハ二月十五日迄ニ同樣式ニ依リ朝鮮總督ニ其ノ前年分ニ關スル報告ヲ爲スヘシ

附　則

本令ハ大正十三年十月一日ヨリ之ヲ施行ス

大正元年警務總監部訓令甲第十二號ハ大正十三年九月三十日限リ之ヲ廢止ス

様式
第一號

銃砲製造業者臺帳

許可番號	許可 年月日	廢業 年月日	販賣所ノ位置	營業種別	販賣所ノ位置
第　號	年　月　日	年　月　日		本籍	氏名
				住所	年齢
				作業所ノ位置	作業所ノ設備
				作業ノ目的	
				製作品ノ種類	
				一定期間内ノ製作豫定數量	
				備考	

注意

一　此ノ樣式ニ依ル臺帳ハ銃砲ノ製造業者ノ外其ノ改造業者及修繕業者ニ共用シ營業種別毎ニ口座ヲ設ケ整理スヘシ

二　製作ノ目的、製作品ノ種類及一定期間内ノ製作豫定數量欄ニハ銃砲ノ製造業者ノ改造業者ニ付記載スヘシ

三　作業所ノ設備欄ニハ作業所ニ關スル特別ナル構造設備ニ付要點ヲ記載スヘシ

第二號

銃砲販賣業者臺帳

許可番號	第　號	許可 年月日	年　月　日	廢業 年月日	年　月　日
營業名		販賣所ノ位置			
本籍		氏名			
住所		年齢			
銃砲貯藏ノ方法及場所		備考			

注意

銃砲貯藏ノ方法及場所欄ニハ販賣品ヲ平素貯藏シ置ク方法及場所ヲ簡明ニ記載スヘシ

第三號

銃砲臺帳

種類名稱	數量	登錄及削除ノ年月日及事由 入ノ部	出ノ部	所有ノ目的	所有者ノ本籍住所氏名年齡

注意

一　此ノ樣式ニ依ル臺帳ハ軍用銃砲、獵銃、拳銃、仕込銃、仕込刀劍等ノ種類別ニ各口座ヲ設ケ整理スヘシ

二　此ノ樣式ニ依ル臺帳ニハ銃砲ノ所有ニ就キ登錄スヘキモノニシテ銃砲ヲ一時的所持スル者ニ關シテハ登錄スルヲ要セス

三　種類名稱欄ニハ製造ノ國名、會社名及用途、構造等ニ依ル種類名稱ヲ記載スヘシ例ハ次ノ如シ

軍用銃（三十年式歩(騎)兵銃三十八年式歩(騎)銃　四十四年式騎銃等）

獵銃（英國製ボネヒル有鷄頭二連獵銃十二番口徑　白耳義製ブローニング自働五連發獵銃十二番口徑）

拳銃（獨逸製モーゼル自働十連發拳銃照尺五〇〇米突三十番口徑　米國製コルト自働八連發三十二番口徑）

仕込銃　英國製杖銃九粍口徑

四　登錄及削除ノ年月日及事由欄ニハ所有權取得若ハ所轄外ヨリノ轉入又ハ讓渡、沒收、廢棄、盜難、遺失若ハ所轄外ニ轉住等ノ年月日及事由ヲ記載スヘシ例ハ入ノ部ニハ何年何月何日何町何某ヨリ讓受ト記シ、出ノ部ニハ何年何月何日何地ニ於テ盜難ト記スカ如シ

第四號

火藥類販賣業者臺帳

許可番號	第號	許可年月日	年月日	廢業年月日	年月日
營業名			販賣所ノ位置		
本籍			氏名		
住所			年齡		
火藥類貯藏ノ方法及場所			火藥類取扱主任		
備考					

注意

一　火藥類貯藏ノ方法及場所欄ニハ販賣品ヲ平素貯藏シ置ク方法及場所ヲ簡明ニ記載スヘシ

二　火藥類取扱主任欄ニハ火藥類取扱主任ノ氏名、火藥類取扱免狀ノ種別及規則第五十條ノ規定ニ依リ屆出ヲ受ケタル年月日ヲ記載スヘシ

第五號

火藥類取扱主任臺帳

認可番號	第號	屆出年月日	年月日	解任年月日	年月日
本籍				氏名	
住所				年齡	
火藥類取扱免狀種別				備考	
履歷					
使用者ノ住所氏名					
使用者ノ營業又ハ事業					

第六號

火藥類取扱主任免狀臺帳

免狀番號	免狀種別	免狀下附年月日
本籍		氏名
住所		年齡
履歷		備考

第七號

火藥類消費者臺帳

住所	氏名
火藥類消費ヲ要スル事業名及消費ノ目的	火藥類取扱主任及出納主任
消費豫定期間	
一定期間內ノ火藥類消費豫定數量	

注意

一　此ノ樣式ニ依ル臺帳ニハ規則第五十一條第二項ニ該當スル火藥類消費者ニ關シ記載スヘシ但シ消費數量僅少ニシテ一年間規則第四十二條第二項各號ニ規定スル最大數量ヲ超ユルニ至ルヤ否ヤ不明ノモノニ付テハ必シモ記載スルヲ要セス

二　火藥類取扱主任及出納主任欄ニ於テ取扱主任ニ付テハ樣式第四號注意二ニ依リ、出納主任ニ付テハ其ノ氏名及規則第五十一條第二項ノ規定ニ依リ屆出ヲ受ケタル年月日ヲ記載スヘシ

第八號

火藥類貯藏所臺帳

新設許可番號	第號	新設許可年月日	年月日	使用期間	使用廢止年月日	年月日
貯藏所ノ種別				貯藏所ノ位置		
設立者ノ本籍				設立者ノ氏名年齡		
設立者ノ住所						
貯藏所ヲ要スル事業名及設立ノ目的				庫壁ノ構造別、棟數及總坪數		
貯藏火藥類ノ種類及最大數量				貯藏所ノ棟別內法寸法		
規則第六十六條ニ揭クル建物又ハ場所トノ距離				看守方法		
設備ニ關スル特種事項						
備考						

注意

一　此ノ樣式ニ依ル臺帳ハ火藥庫、倉庫及假貯藏所ニ共用シ各種別每ニ口座ヲ設ケ整理スヘシ

二　此ノ樣式ニ依ル臺帳ニハ銃砲火藥ノ輸移出入、讓渡、讓受、所持、運搬、銃砲ノ携帶、火藥類ノ使用等ノ許可ヲ與ヘタル都度許可ノ順序ニ依リ記載スヘシ

三　備考欄ニハ銃砲火藥類ノ輸移出入ニ付テハ輸移出入先、所持ニ付テハ其ノ事由、運搬ニ付テハ發著場所、火藥類ノ使用ニ付テハ使用ノ事由及場所ヲ、規則第二十一條第三項又ハ同第二十五條第三項ノ規定ニ依リ許可證又ハ認可證ノ再下付ヲ爲シタル時ハ其ノ旨ヲ記載スヘシ

四　道知事ハ銃砲火藥類ノ輸移出入、火藥類ノ讓渡及讓受ニ關シ許可ヲ爲シタルトキハ此ノ樣式ノ帳簿ニ記載スヘシ

第九號

銃砲火藥類ニ關スル許可臺帳

許可年月日	許可番號	許可種別	許可證有效期間	種類	數量	許可ヲ受ケタル者ノ住所	氏名	備考

注意

一　此ノ樣式ニ依ル臺帳ハ銃砲ト火藥類ト別口座ヲ設ケ記載スヘシ

二　此ノ樣式ニ依ル臺帳ニハ銃砲火藥ノ輸移出入、讓渡、讓受、所持、運搬、銃砲ノ携帶、火藥類ノ使用等ノ許可ヲ與ヘタル都度許可ノ順序ニ依リ記載スヘシ

三　備考欄ニハ銃砲火藥類ノ輸移出入ニ付テハ輸移出入先、所持ニ付テハ其ノ事由、運搬ニ付テハ發著場所、火藥類ノ使用ニ付テハ使用ノ事由及場所ヲ、規則第二十一條第三項又ハ同第二十五條第三項ノ規定ニ依リ許可證又ハ認可證ノ再下付ヲ爲シタル時ハ其ノ旨ヲ記載スヘシ

四　道知事ハ銃砲火藥類ノ輸移出入、火藥類ノ讓渡及讓受ニ關シ許可ヲ爲シタルトキハ此ノ樣式ノ帳簿ニ記載スヘシ

第十號

年中銃砲製造改造修繕種類數量表

何警察署（何道）

種類	製造	改造	修繕
軍用銃			
獵銃			
拳銃			
杖銃			
何何			

| | | |

第十輯

土地 林野 治水 土木

第十輯　土地　林野　治水　土木

第一章　土地

第三款　市區改正

○京城市區改修豫定計畫路線表中改正〔大正一四、五總告一三四〕……一

第四款　測量

○土地測量規程中改正〔大正一四、五總訓三三〕……一

第二章　林野

第二款　國有林野

○森林保護區、森林保護區域及森林保護員駐在所設定ノ件中改正〔大正一三、六總告一三六〕……一
○同上〔大正一三、一〇總告二〇九〕……一
○林野臺帳規則ニ依リ林野ニ關スル事務ヲ取扱フ地域中改正〔大正一三、七總告一四二〕……二
○同上〔大正一三、九總告一七七〕……二
○同上〔大正一三、一一總告二二〇〕……二
○同上〔大正一三、一二總告二五九〕……二
○同上〔大正一四、一總告一六〕……二
○同上〔大正一四、五總告一二八〕……二
○林野圖ヲ以テ地籍圖ト看做ス地域指定中改正〔大正一三、七總告一四三〕……二
○同上〔大正一三、九總告一七九〕……二
○同上〔大正一四、五總告一二七〕……三

第三章　治水

第一款　水利組合　水道

○水利組合規約準則中改正〔大正一三、九總訓二四〕……四
○河川取締規則中改正〔大正一四、五總令六二〕……四
○港灣其ノ他公共ノ用ニ供スル水面竝其ノ敷地ノ取締ニ關スル件改正〔大正一四、四總令四六〕……四
○大正九年朝鮮總督府令第四十一號ニ依ル指定港灣〔大正一四、一總告三〕……四
○朝鮮公有水面埋立令施行期日〔大正一三、六總令三五〕……五
○朝鮮公有水面埋立令施行規則〔大正一三、六總令三六〕……五
○朝鮮公有水面埋立令ニ依リ朝鮮總督ノ權限ニ屬スル事項中地方長官ヲシテ行ハシムル件〔大正一三、一二總令七七〕……六

改廢表

頁	公布年	法令番號	件名	備考
三九	大正一三	總告 五九	土地ニ關スル事務ヲ取扱フ地域	大正十三年總告第二百三十五號ニテ廢止
七〇	大正 三	總令 四八	官有水面埋立規則	大正十三年總令第三十六號ニテ廢止
七〇	大正 九	總令 四一	港灣ノ公共ノ用ニ供スル水面竝其ノ敷地ノ取締ニ關スル件	大正十四年總令第四十六號ニテ改正
七一	大正 七	總告 一八九	大正三年府令第四十七號但書ノ港灣指定	大正十四年總告第三號ニテ廢止

第十輯　土地　林野　治水　土木

第一章　土地

第三款　市區改正

●京城市區改修豫定計畫路線表中改正

大正十四年五月
總督第百三十四號

大正元年朝鮮總督府告示第七十八號京城市區改修豫定計畫路線表中左ノ如ク改正ス

一　第十二中「十間」ヲ「十二間」ニ改ム
一　第十六中「十間」ヲ「十二間」ニ改ム
一　第四十七　積善洞ヨリ宮井洞ヲ經テ清雲洞ニ至ル路線幅員十二間

第四款　測量

●土地測量規程中改正

大正十四年五月
總訓第三十三號

道府郡島

土地測量規程中左ノ通改正ス

第二條ニ左ノ一號ヲ加フ

四　三角測量
　圖根測量ノ基礎トシテ三角點ヲ設置スル必要アルトキ

第三條中「圖根測量」ノ下ニ「及三角測量」ヲ加フ

第四條中「圖根測量」ノ下ニ「及三角測量」ヲ加フ

第六條ノ二　新規測量ヲ行フヘキ土地ノ所在カ既登錄地ヨリ圖上一尺以上ニシテ山間部又ハ二十度以上ノ傾斜地ニ點在スルトキハ六千分一ヨリ小ナラサル縮尺ヲ以テ三角點又ハ圖根點ニ基キ測板測量法ニ依リ既登錄地下ノ關係位置ヲ決定スヘシ
　前項ノ位置決定圖ハ圖郭線及縮尺ヲ記シ測量原圖ニ添附スヘシ

第八條第二項ニ左ノ但書ヲ加フ
　但シ市街地ノ原圖ハ五箇年以內同一圖紙ヲ繼續使用スルコトヲ妨ケス

第三十條中「三角點」ノ下ニ「又ハ補助三角點」ヲ加フ

第三十條ノ二　補助三角點ハ三角點ニ基キ前方交會法又ハ側方交會法ニ依リ之ヲ設置スヘシ但シ已ムヲ得サル場合ニ於テハ既設ノ補助三角點ヲ混用スルコトヲ得

第三十條ノ三　補助三角點ノ觀測及計算ハ左ノ各號ニ依ルヘシ
一　觀測ハ二對回（眼鏡ノ兩位置ニ於テ零度及九十度ノ輪郭度ヲ用ウ）トスルコト
二　各交會線長ハ三粁以下トスルコト
三　各三角形ノ夾角ハ三十度以上百二十度以下ナルコト
四　交會法ニ依ル決定線ハ三方向以上ナルコト但シ二方向ニ依リ決定スルノ已ムヲ得サル場合ハ其ノ夾角ヲ觀測スルコト
　要ス此ノ場合ニ於テ各內角和ト百八十度トノ差カ三分以下ナルトキハ之ヲ各角ニ配賦スルコト
五　計算ニ於テハ角度ハ十秒ヲ單位トシ對數ハ五位ヲ用ウルコト
六　二箇ノ三角形ヨリ算出シタル點ノ位置ノ較差ハ繪圖縮尺一粍ニ對シ一粍ヲ超過スヘカラサルコト

第三十一條中「三角點」ノ下ニ各「（補助三角點ヲ含ム）」ヲ加フ

第四章ノ二　三角測量

第四十七條ノ二　三角測量ハ左ノ各號ニ依リ之ヲ行フヘシ
一　觀測ハ十秒讀經緯儀ヲ用ヒ既設三角點ヲ基礎トシテ行フコト
二　水平測角ハ三對回（眼鏡ノ兩位置ニ於テ零度六十度及百二十度ノ輪郭度ヲ用ウ）トスルコト
三　三角點相互ノ間隔ハ平均五粁以下トスルコト
四　三角形ノ各角ハ三十度以上百二十度以下トスルコト
五　測角公差ハ一方向角ニ於テ三十秒、一對測回閉寨ニ於テ三十秒、三角形內角和ニ於テ四十秒既知角ニ對シ四十秒タルヘキコト
六　角度及邊長計算ハ對數六位ヲ用ヰ角規約及邊規約ニ依ル平均計算法ヲ行ヒ角度ハ秒迄、邊長及平面直角縱橫線ハ糎迄算出スルコト

第四十七條ノ三　三角點ニハ土地調查令ニ依ル土地測量ニ於テ設置シタル小三角點ニ準シ標石ヲ埋設スヘシ

第四十七條ノ四　三角測量ノ成果ハ之ヲ三角測量簿及計算簿ニ揭記スヘシ

第四十七條ノ五　土地調查令ニ依ル土地測量ニ於ケル小三角一等點級以上ト同一精度ノ三角點ノ設置ヲ要スルトキハ府尹、郡守又ハ島司ハ道知事ヲ經由シテ其ノ旨ヲ稟申スルコト

第六十條ニ左ノ但書ヲ加フ
　但シ市街地ノ測量原圖ハ府面別ニ五箇年分以內ヲ適宜編綴スルコトヲ得

第二章　林野

第二款　國有林野

●森林保護區森林保護區域及森林保護員駐在所設定ノ件中改正

大正十三年六月
總告第百三十六號

大正元年朝鮮總督府告示第十六號中左ノ通改正ス

斗音保護區ノ項保護區域ノ欄ニ「、才山面葛山里、東面里」ヲ、江陵保護區ノ項保護區域ノ欄ニ「、邱井面、玉溪面、江東面」ヲ、富寧保護區ノ保護區域欄ニ「、石幕面、青昌面」ヲ、明德保護區ノ項保護區域欄ニ「、龍浦面」ヲ加フ

邊山保護區ノ項ヲ左ノ如ク改ム

邊山保護區	全羅北道扶安郡山內面、保安面、上西面、下西面	扶安郡乾先面壯洞里
城川保護區ノ項ヲ左ノ如ク改ム		
城川保護區	咸鏡南道咸興郡下岐川面、新興郡加平面、元平面	咸興郡下岐川面上通里
柔院鑛保護區ノ項ヲ左ノ如ク改ム		
生洞保護區	平安北道熙川郡新豐面、東倉面、長洞面、東面	熙川郡長洞面生洞
館洞保護區ノ項ヲ左ノ如ク改ム		
熙川保護區	平安北道熙川郡北面、西面	熙川郡熙川面邑上洞

●同　上

大正十三年十月
總告第二百九號

大正元年朝鮮總督府告示第十六號中左ノ通改正ス

加平保護區ノ項保護區域ノ欄ニ「、下面、上面」ヲ加フ

楚山保護區ノ項中「豐面龍巖洞」ヲ「板面板坪洞」ニ改ム

華川保護區ノ項ヲ左ノ如ク改ム

華川保護區	江原道華川郡上西面、華川面、看東面	華川郡華川面衙里

楊口保護區ノ項ヲ左ノ如ク改ム

楊口保護區　江原道楊口郡方山面、東面、北面、楊口一楊口郡方山面長坪里
麟蹄保護區ノ項保護區域ノ欄ニ「楊口郡亥安面」ヲ加フ

●林野臺帳規則ニ依リ林野ニ關スル事務ヲ取扱フ地域中改正

大正十三年七月
總告第百四十二號

大正十三年朝鮮總督府告示第百二十號中左ノ通改正ス

京畿道ノ項ニ「、堤川郡」ヲ加フ
忠清北道ノ項ニ「、青陽郡」ヲ加フ
全羅南道ノ項ニ「靈巖郡、光陽郡、和順郡」ヲ加フ
慶尚北道ノ項ニ「、金泉郡、高靈郡、清道郡、慶州郡、善山郡」ヲ加フ
平安北道ノ項ニ「、寧邊郡」ヲ加フ

●同　上

大正十三年九月
總告第百七十七號

大正十三年朝鮮總督府告示第百二十號中左ノ通改正ス

京畿道ノ項ニ「、波州郡、水原郡、江華郡」ヲ加フ
忠清北道ノ項ニ「、丹陽郡、清州郡、槐山郡、忠州郡」ヲ加フ
全羅北道ノ項ニ「、全州郡、南原郡、淳昌郡」ヲ加フ
全羅南道ノ項ニ「、海南郡」ヲ加フ
慶尚北道ノ項ニ「、迎日郡、青松郡、尚州郡」ヲ加フ
慶尚南道ノ項ニ「、泗川郡、東萊郡」ヲ加フ
平安南道ノ項ニ「、江西郡」ヲ加フ
平安北道ノ項ニ「、定州郡、鐵山郡、宣川郡」ヲ加フ

●同　上

大正十三年十一月
總告第二百二十號

大正十三年朝鮮總督府告示第百二十號中左ノ通改正ス

京畿道ノ項ニ「、長湍郡」ヲ加フ
全羅北道ノ項ニ「、長水郡」ヲ加フ
全羅南道ノ項ニ「、谷城郡」ヲ加フ
慶尚北道ノ項ニ「、醴泉郡、星州郡」ヲ加フ
慶尚南道ノ項ニ「、宜寧郡」ヲ加フ

●同　上

大正十三年十二月
總告第二百五十九號

大正十三年朝鮮總督府告示第百二十號中左ノ通改正ス

京畿道ノ項ニ「、利川郡」ヲ加フ
全羅南道ノ項ニ「、寶城郡、求禮郡、光州郡」ヲ加フ
慶尚北道ノ項ニ「、英陽郡、盈德郡」ヲ加フ

●同　上

大正十四年一月
總告第十六號

大正十四年朝鮮總督府告示第百二十號中左ノ通改正ス

京畿道ノ項ニ「、安東郡、開慶郡」ヲ加フ
慶尚北道ノ項ニ「、昌寧郡」ヲ加フ
慶尚南道ノ項ニ「、昌寧郡」ヲ加フ

●同　上

大正十四年五月
總告第百二十八號

大正十三年朝鮮總督府告示第百二十號中左ノ通改正ス

京畿道ノ項ニ「富川郡、安城郡、龍仁郡、開城郡抱川郡」ヲ加フ
全羅北道ノ項ニ「沃溝郡」ヲ加フ
全羅南道ノ項ニ「高興郡」ヲ加フ
慶尚北道ノ項ニ「巍陵島」ヲ加フ

●同　上

大正十四年七月
總告第二百三十九號

大正十三年朝鮮總督府告示第百二十號中左ノ通改正ス

京畿道ノ項ニ「、長湍郡」ヲ加フ
全羅北道ノ項ニ「、長水郡」ヲ加フ
全羅南道ノ項ニ「、谷城郡」ヲ加フ
慶尚北道ノ項ニ「、醴泉郡、星州郡」ヲ加フ
慶尚南道ノ項ニ「、宜寧郡」ヲ加フ
慶尚南道ノ項ニ「密陽郡」ヲ加フ
平安南道ノ項ニ「、价川郡、陽德郡」ヲ加フ
平安北道ノ項ニ「義州郡、泰川郡、龜城郡、龍川郡」ヲ加フ
平安北道ノ項ノ次ニ左ノ一項ヲ加フ
江原道原州郡、平昌郡、旌善郡

●林野圖ヲ以テ地籍圖ト看做ス地域指定中改正

大正十三年七月
總告第百四十三號

大正十三年朝鮮總督府告示第六十號中左ノ通改正ス

忠清南道ノ部保寧郡ノ項ノ前ニ左ノ如ク加フ

京畿道金浦郡　陽村面鶴雲里賓島、小米島、小梅粧島、大梅粧島、鳳距地島、大米島、宋雅島、沙乭串島、安岩島、大串面大碧里大堂嶼、小堂嶼、放馬島、大島、都嶼、獅嶼、都鶴島、鶺島、藥岩里大松嶼、小松嶼、黔丹面梧柳里兎島、吉舞島、小吉舞島、升島、飛笠島、肉島、鼓島、椎島、朋友島、栗島、小栗島、梅島、桃島、巨罹島、旺吉里鐘島、月串面甫口串里留島、高村面新谷里梧柳島、玄德面振威郡　青北面高棧里狗島、玄德面櫃管里寄州

全羅南道ノ部靈光郡ノ項ノ次ニ左ノ如ク加フ

靈巖郡　始終面新鶴里鼠島、猿島、月弄島、缶島、鳳巢里竹島、昆二終面蘇山里上竹島、下竹島、梅月里鐘島、昆一終面三浦里皇后島、龍塘里狗臥島、要可島、皇島、蘭田里茅島、鱈馬島、龍仰里牛巖島、莫道島、羅佛里外島、猫堂島、門島、吳葛島、鷄島、內島、葛島、山湖里鵲島、可烏里島

光陽郡　骨岩面松獐里小勒島、娘島、輪島、刀灘島、方島、大仁里拜謁島、兒島、沙島、西吹島、小西吹島、銕島、中洞里黑島、小內島、鉢島、翼島、金湖里羊島、獅子島、小堂島、金塘島、戶島、黃金里內島、外島、仁德面世豐里雲島、大味島、小味島

平安南道平原郡　漢川面甘八里內笠島、外笠島、笠石島、上芒魚島、下芒魚島、伐島、加印石島、甘七里星島

安州郡　州北面差肚里地先無名島、

平湖面南興里地先無名島、

平安北道博川郡　山間部ニシテ土地調査ヲ施行セサリシ地域

寧邊郡　山間部ニシテ土地調査ヲ施行セサリシ地域

●同　上

大正十三年九月
總告第百七十九號

大正十三年朝鮮總督府告示第六十號中左ノ通改正ス

京畿道ノ部振威郡ノ項ノ次ニ左ノ二項ヲ加フ

水原郡　松山面禿旨里鷄五島、木島、芝花里無名島、古井里無名島二島、龍浦里升島、半月面二里花石島、四里歐米島、木五里橫島、西新面松橋里無名島二島、墻外里無名島二島、宮坪里無名島、麻道面青剛里無名島二島

江華郡　水晶面舞鶴里猫島、吉祥面東檢里小項山島、草芝里黃山島、三山面西檢里率島、納島、下里黍島、歸下島、甘浦里納島、竹島、席毛里鮮毛島、西島面蔗島里毛老島咸朴島

全羅南道ノ部光陽郡ノ項ノ次ニ左ノ如ク加フ

海南郡　花山面三馬里上馬島、下馬島、中馬島、竹島、書堂島、栗洞里、毒縣島、可座里木鐸島、開東里甑島大蠶島、山二面九星里松島甑島、閔哥島、獺島、小獺島、大農家島、蔡風島、相公里獨島

松島、宋哥島、德松里小竹島、錦湖里鵝島、獨島、黃山面燕湖里燕峙島、牛項里竹島、院湖里訥島、癰竹島、玉洞里長島、松島、秋島、棠島、富谷里猶島、閑子里鷺島、犬島、竹島、小當島、釜島、少碑閣島、大碑閣島、龍島、岩島、門內面石橋里竹島、武古里鵝島、麻島、曳洛里小甑島、內虫島、中虫島、外虫島、小島、小林下島、鵝洞里血島、月島、先頭里羊島、龍岩里茅島、覆蓋島、花源面旭林里松島、厚山里溫德島、星山里飛禽島、馬溜下島、花峰里姑島、牛島、山湖里石島、松旨面鵝加里甑島於隅里大松島、駕馬島、小松島濃介島、葛島、間路島、松湖里甑島、遊王島、小竹里大竹島、小竹島、北平面永田里項島、宕巾島、東島、平岩里大蓮浦山島小蓮浦山島、案島、南倉里光珠島、鳥島、島山里南島、大栗島、小栗島、金搏里松島、花島、方山里內竹島、同下島、鷄島、內東里長竹島、小東島、內島、外島升斗島

慶尚南道泗川郡　社洞面舊湖里江池島、三千浦面新樹島里秋島、沙島、長口島、鵝頭島、笛島、西錦里項島、香村里長島、大芳里香介島、西浦面內鳩里牛舞島、小松島、外松島、射江島、自惠里新項島、多坪里鮭島、狗島、小狗島、仙田里環島、飛兎里兎島、蟾島、環島、小環島、鞍島、眞島、小眞島別鷄島、香島、蕨島、昆陽面中項里鞍島、浮島、邑面面通洋里竹島

平安南道ノ部安州郡ノ項ノ次ニ左ノ項ヲ加フ

江西郡赤松面三府里石島、石五里蘇堂島、巫島、石四里草島、甑山面蟠龍里蛤島、紫鳳里箭島、中島、松島、豐井面烟霞里南島、獨巖島、下島、中島、二鴨島、積巖島、新興面河清里北澧鴨島平安北道ノ部寧邊郡ノ項ノ次ニ左ノ三項ヲ加フ

定州郡葛山面鼎陽洞船島、瑞南洞石島、艾島洞內鷄島、葛島、外鷄島、久小里島、希島、花島、三閘島、小葛島、上兄弟島、下兄弟島、雲霧島、無名島、逸海洞牛豚島、花島、無名島、海山面獐島洞麗島、中島、長島、小長島、大達洞島、大剣島、大甘島、小甘島、鳥島、臥島、官道里島、無名島二島、天台洞裸島、鰕島、阿耳浦面甑峯洞佛島、柴艾島、南面南洞洞蛙島、寶山洞蟬島、臨海面古盛洞米利島、猫島、大殘多里、安興面三端洞內月浦島、外月浦島、觀舟面觀揷洞巡邑頭里及山間部ニシテ土地調査ヲ施行セサリシ地域

鐵山郡丁惠面登串洞小大淡島、月岩洞月島、雲山面起鳳洞魚泳島、月隱島、大和洞灰島、小灰島、大鼎足島、東鼎足島、西鼎足島薄雲島、裸島、洞納雀島、熊島、晩島、庇下島、無根場島、長野洞允島、大加次島、小加次島、留里島、牛里島、參蔓島、長平洞平島、扶西面善里洞煙谷島、圓島、長島、舟島、水運島、石山洞蛹島、箕裘島里歌島、鄒島、飛鷹島里飛應島、茅島、開也島里缶島、竹島里竹島、鵝島、夜味島里夜味島、小夜味島、新侍島里丹體島、長島、巫女島里珠三島、長久島、小後島、前三島、前島、長島、後島、仙遊島里廣島、鷄島、大長島里大長島、串島里串芝島、宋島里未島、明島、防築島、橫鏡島、小橫鏡島、斗里島里斗里島、飛雁島里德山島、鷄島、雉頭島、小堂島、舊邑面仙綠里卵山島

全羅南道ノ部海南郡ノ項ノ次ニ左ノ一項ヲ加フ

高興郡　蓬萊面支竹里帶島、大鼈島、小鼈島、納島、竹島、矢山里小項島、舞鶴島、松島、矢布島、大鉢島、小鉢島、根歸島、漁絕島、洌洋里鷄島、山礪島、鰕島、水落島、艾島、斗義島、五兄第玉大島、尖島、小猿島、大猿島、冶島、藏財島、鴛島、豆漁島、飛巳島、兒島、缶島、小島、印島、蛙島、德興里尸虎島、突可島、小猿礪、白鳩里冬栢島、段島、大鼈遊島、小鼈遊島、鉢島、兄弟島、省氏礪、外草里曲頭礪、鳳棠里小項島、松島、金哥岩、錦山面五馬里梧桐島、萬獄島、硯島、小鹿里小鼈礪島、花島、新村里長獄島、大高頭島、小高頭島、上花島、下花島、於田里竹島、兄弟島、新町里梧桐島、新平里鷄島、龍島、五泉里大翠峻島、小翠島、蒜島、獨女島、東江面獐島里鱗島、竹島、柳直島、羅馬島、車馬島、道陽面鳳岩里上松島、下松島、長溪里實德島、龍洞里竹島、南面老日里陳地島、海眼島、鞍島、白日里陳島、美德島、大家島、小家島、外白日島、內白日島、小白日島、圃珠島、蓮燈里冶島、吳島、小里島、石島、虎德里小島、道川里珠三島、南陽面南陽里窟岬、加草嶼、高興面虎東里飛鷄島、姑蘇里突伊島、浦頭面松山里大牧島、

忠清南道ノ部瑞山郡ノ項ノ次ニ左ノ如ク加フ

全羅北道沃溝郡米面山北里入耳島、加乃島、長應島、龍岩洞外島及山間部ニシテ土地調査ヲ施行セサリシ地域

宣川郡南面東澤洞大柱島、小柱島、島芝置島、大蠶島、小蠶島、蚊島糧積島、小柱島、石和洞大月來島、小月來島、小莫里島、洪建

小牧島、南星里蛙島、突哥島、城頭島、吉頭里竹島、開頭嶼、南村里丹岩嶼、豆原面風流里鶴舞島、禮會里鼠島、古邑面堂頭里栗拂島、道化面加禾里琉璃島、九岩里潜嶝嶼、四德里登口嶝、小時郎嶝、内鉢里鉢牙島梧桐島、無名島二島、德中里龜舞島、鳳山里鼎蓋島、占岩面錦蛇里蛙島、中球島、江山里明珠島、呂湖里鷄島、牛毛島、南悅里大玉臺島、小玉臺島

慶尙南道ノ部泗川郡ノ項ノ前ニ左ノ如ク加フ

慶尙北道鬱陵島南面苧洞竹島、北面天府洞觀音島

平安南道ノ部江西郡ノ項ノ次ニ左ノ二項ヲ加フ

价川郡山間部ニシテ土地調査ヲ施行セサリシ地域

陽德郡山間部ニシテ土地調査ヲ施行セサリシ地域

平安北道ノ部宣川郡ノ項ノ次ニ左ノ四項ヲ加フ

義州郡山間部ニシテ土地調査ヲ施行セサリシ地域

泰川郡山間部ニシテ土地調査ヲ施行セサリシ地域

龜城郡山間部ニシテ土地調査ヲ施行セサリシ地域

龍川郡府羅面元城洞大多沙島、小多沙島、大煙童島、小煙童島、外上面鳳凰洞蟬島、鶴巢洞臥島、薪東面東州洞杻島、長島、獅子島、九營島、洋島、達島、末島、露積島、無名島、南洲洞馬鞍島、小馬鞍島、永島、艾島、草介島、無名島二島及山間部ニシテ土地調査ヲ施行セサリシ地域

平安北道ノ部ノ次ニ左ノ如ク加フ

江原道原州郡山間部ニシテ土地調査ヲ施行セサリシ地域

平昌郡山間部ニシテ土地調査ヲ施行セサリシ地域

旌善郡山間部ニシテ土地調査ヲ施行セサリシ地域

第三章　治水

第一款　水利組合　水道

●水利組合規約準則中改正

大正十三年九月
總訓第二十四號
道知事

水利組合規約準則中左記ノ通改正ス

第十四條　有給ノ吏員在職一年以上ニシテ退職シタルトキハ退職當時ノ給料月額ニ相當スル金額ニ在職年ノ年數ヲ乘シタル金額ヲ一ニ支給ス但シ懲戒ニ依リ解職シタルトキハ此ノ限ニ在ラス

前項ニ依リ支給ヲ受ケタル者再ヒ就職シタルトキハ前項ニ掲クル在職年數ハ再任ノ日ヨリ起算ス

第十五條　有給ノ吏員在職中死亡シタルトキハ死亡當時ノ給料月額ニ相當スル金額ニ在職年ノ年數ヲ乘シタル金額及死亡當時ノ給料四月分ニ相當スル金額ヲ其ノ遺族ニ一時ニ支給ス

前項ノ在職年ノ年數ノ起算ニ付テハ前條第二項ノ規定ヲ適用ス

第一項ニ依リ一時金ヲ支給スヘキ遺族及其ノ順位ハ官吏死亡賜金給與ノ例ニ依ル

第二款　河川　水面

●河川取締規則中改正

大正十四年五月
總令第六十二號

河川取締規則中左ノ通改正ス

第一條　左ノ各號ノ一ニ該當スル場合ハ朝鮮總督ノ指定スル河川ニ關シテハ朝鮮總督、其ノ他ノ河川ニ關シテハ道知事ノ許可ヲ受クヘシ

一　堤防、護岸、水制其ノ他流水ノ害ヲ豫防スル施設、堰堤、船渠、船溜、繫船、浮標、棧橋、橋梁、閘門又ハ水門ヲ新築改築、變更又ハ除却セムトスルトキ

二　河川ヲ浚渫又ハ堀鑿セムトスルトキ

三　期間一年ヲ超エ河川ノ敷地ヲ占用セムトスルトキ

河川ニ關シ左ノ各號ノ一ニ該當スル場合ハ道知事ノ許可ヲ受クヘシ

一　土石又ハ砂利ヲ採取セムトスルトキ

二　流水若ハ堤防其ノ他ノ附屬物ヲ占用シ又ハ期間一年以内ニ於テ河川ノ敷地ヲ占用セムトスルトキ

三　前項ニ掲クル以外ノ施設物ヲ新築、改築、變更又ハ除却セムトスルトキ

四　流水ヲ爲サムトスルトキ

水力電氣事業ノ爲河川ヲ使用セムトスルトキハ前二項ノ規定ニ拘ラス朝鮮總督ノ許可ヲ受クヘシ

非常災害ノ場合ニ於ケル應急ノ施設ヲ爲サムトスルトキハ前三項ノ規定ニ依ラサルコトヲ得

第二條ノ二　道知事第一條ノ規定ニ依リ許可セムトスル場合ニ於テ朝鮮總督ノ指定スル河川ノ河身又ハ水利ニ著シキ影響ヲ及ホスヘキモノニ關シテハ朝鮮總督ニ經伺スヘシ

第三條中「前二條」トアルヲ「第一條又ハ第二條」ニ改ム

第四條中「堤防」ノ下ニ「其ノ他ノ附屬物」ヲ加フ

第六條ノ二　第一條、第二條又ハ前條ノ規定ニ違反シタル者アルトキハ朝鮮總督又ハ道知事ハ原狀回復其ノ他必要ナル命令ヲ爲スコトアルヘシ

附則

本令ハ發布ノ日ヨリ之ヲ施行ス

●港灣其ノ他公共ノ用ニ供スル水面竝其ノ敷地ノ取締ニ關スル件改正

大正十四年四月
總令第四十六號

大正九年朝鮮總督府令第四十一號左ノ通改正ス

第一條　左ノ各號ノ一ニ該當スル場合ハ開港要港鏡域第一區線内及朝鮮總督ノ指定スル港灣ニ關シテハ朝鮮總督、其ノ他ノ公共ノ用ニ供スル水面ニ關シテハ道知事ノ許可ヲ受クヘシ

一　船渠、船溜、繫船壁、物揚場、防波堤防砂堤、馴導堤、導水堤、閘門、繫船其ノ他ノ浮標、各種燈標又ハ棧橋ヲ新築、改築又ハ除却セムトスルトキ

二　港内ヲ浚渫セムトスルトキ

公共ノ用ニ供スル水面ニ關シ左ノ各號ノ一ニ該當スル場合ハ道知事ノ許可ヲ受クヘシ

一　水面及其ノ敷地ヲ占用セムトスルトキ

二　公共ノ利益ヲ增進シ又ハ公害ヲ除却シ若ハ輕減スル爲ニ施設シタル國有ノ工作物ヲ占用セムトスルトキ

三　土石砂利ヲ採取セムトスルトキ

四　前項第一號ニ掲クルモノ以外ノ工作物又ハ設備ヲ新築、改築又ハ除却セムトスルトキ

第二條　河川取締規則第三條乃至第八條ノ規定ハ公共ノ用ニ供スル水面ノ取締ニ關シテ之ヲ準用ス

附則

本令ハ發布ノ日ヨリ之ヲ施行ス

●大正九年朝鮮總督府令第四十一號ニ依ル指定港灣

大正十四年一月
總告第三號

大正九年朝鮮總督府令第四十一號但書ノ規定ニ依ル指定港灣左ノ如シ

大正七年朝鮮總督府告示第百八十九號ハ之ヲ廢止ス

道名	港灣名	港堺
全羅南道	法聖浦港	鼎島南端ヨリ東西ニ引キタル一線及牧丹突端ヨリ東、左右頭ニ引キタル一線以内
麗水港	鳳山里突端ヨリ東、突山島ニ引キタル一線及麗水燈臺ヨリ南、突山島ニ引キタル一線以内
濟州港	大串突端ヨリ山地燈臺ニ引キタル一線以内
城山浦港	城山頭ヨリ防頭串ニ引キタル一線及城山里北方突端ヨリ西ニ引キタル一線以内
慶尙北道	甘浦港	松台末ヨリ南西對岸突端ニ引キタル一線以内
	九龍浦港	士羅末ヨリ南五十度三〇分ニ引キタル一線以内
	浦項港	雪末洞突端ヨリ對岸俺南嘴ニ引キタル一線以内
	道洞港	道洞北東突端ヨリ南西突端ニ引キタル一線以内
慶尙南道	馬山港	馬知頭里末ヨリ以深末ニ引キタル一線以内
	行巖港	高山山山麓ヨリ對岸臺一末ニ引キタル一線以内
	方魚津港	瑟島南端ヨリ北西ニ引キタル一線及瑟島東端ヨリ北東二十五度東ニ引キタル一線以内
	統營港	彌勒島植松末ヨリ北二十七度東ニ引キタル一線及大平洞南方突端ヨリ南ニ引キタル一線以内
	三千浦港	香村里南方突端ヨリ西錦里突端ヲ經テ西里突端ニ至ル線内
黃海道	龍塘浦港	鼎島ヨリ北ニ引キタル一線及同島ヨリ津洞突端ニ引キタル一線ト津洞突端タリ北ニ引キタル一線以内
江原道	長箭港	長箭里燧燧台趾東南突端ヨリ對岸南東二十五度ノ突端ニ引キタル一線以内
	注文津港	注文津端ヨリ南ニ引キタル一線以内
咸鏡南道	新浦港	禹山端ヨリ四岩端ニ引キタル一線以内
	西湖津港	小陳島西端ヨリ南北ニ引キタル一線ト草峰ヨリ西ニ引キタル一線以内
咸鏡北道	羅津港	城亭端ヨリ小草島ニ引キタル一線及小草島南端ヨリ北西ニ引キタル一線以内
	西水羅港	西浦項洞南西突端ヨリ西水羅南西突端ニ引キタル一線ト西水羅南端ヨリ烏碣岩ニ引キタル一線以内

●朝鮮公有水面埋立令施行期日

大正十三年六月
總令第三十五號

朝鮮公有水面埋立令ハ大正十三年八月一日ヨリ之ヲ施行ス

●朝鮮公有水面埋立令施行規則

大正十三年六月
總令第三十六號

朝鮮公有水面埋立令施行規則左ノ通定ム

朝鮮公有水面埋立令施行規則

第一條　埋立ノ免許ヲ受ケムトスル者ハ左ノ事項ヲ記載シタル願書ヲ朝鮮總督ニ提出スヘシ

一　出願人ノ住所職業及氏名尙埋立ヲ爲ス會社ノ發起人カ會社ノ爲ス埋立ニ付出願ヲ爲ス場合ニ於テハ其ノ旨ヲ記載スヘシ

二　埋立ノ場所及其ノ面積

三　埋立ノ目的

四　埋立ニ關スル工事ノ著手及竣功ニ付指定ヲ受ケムトスル期間尙埋立ニ關スル工事ノ施行區域ヲ分割シ各區域ニ付異ル竣功期間ノ指定ヲ受ケムトスルトキハ其ノ區分及事由ヲ記載スヘシ

前項ノ願書ニハ左ノ書類及圖面ヲ添附スヘシ

一　埋立ニ關スル工事ノ計畫說明書

二　埋立ニ關スル費用ノ明細書

三　公有水面埋立法第四條ノ權利ヲ有スル者アルトキハ其ノ同意ヲ證スル書面、其ノ同意ヲ得ルコト能ハサルトキハ其ノ事由書

四　公有水面ノ利用ニ關シテ爲シタル施設ニシテ埋立ノ爲其ノ效用ヲ妨ケラルルモノアルトキハ其ノ施設ノ種類及其ノ施設ヲ爲シタル者ヲ記載シタル書面

五　五萬分ノ一地形圖又ハ之ニ準スヘキ一般平面圖及隣接地ヲ含ミタル計畫平面圖

六　海面ノ埋立ニ在リテハ前各號ニ掲クルモノノ外埋立ニ關スル工事ノ施行區域ヲ記載シタル海軍海圖又ハ之ニ準スヘキ圖面二通

第二條　二人以上共同シテ出願スルトキハ内一人ヲ代表者ト爲シ願書ニ之ヲ附記スヘシ

第三條　出願人（共同出願人ニ在リテハ其ノ代表者）又ハ埋立ノ免許ヲ受ケタル者（共同シテ埋立ノ免許ヲ受ケタル者ニ在リテハ其ノ代表者）朝鮮ニ居住セサルトキハ朝鮮ニ居住スル代理人ヲ定メ其ノ住所氏名ヲ屆出ツヘシ

第四條　出願人、埋立ノ免許ヲ受ケタル者又ハ前條ノ代理人住所氏名又ハ氏名ヲ變更シタルトキハ屆出ツヘシ

第五條　埋立出願人ハ出願名義ノ變更ヲ爲スコトヲ得其ノ變更ハ屆書ニ新出願人ニ關スル第一條第一項第一號ニ掲クル事項ヲ記載シ新舊出願人ヨリ連名ニテ朝鮮總督ニ之ヲ屆出ツルニ非サレハ其ノ效力ヲ生セス

出願人死亡シタルトキハ其ノ相續人ハ被相續人ノ出願ヲ承繼スルコトヲ得其ノ承繼ハ相續人ヨリ屆書ニ其ノ住所、職業及氏名ヲ記載シ相續開始ノ日ヨリ起算シ三月内ニ朝鮮總督ニ之ヲ屆出ツルニ非サハ其ノ效力ヲ生セス

數人ノ相續人前項ニ規定スル承繼ノ屆出ヲ爲シタルトキハ之ヲ共同出願人トス

第二項ノ規定ハ埋立ヲ爲ス會社カ其ノ發起人ノ爲シタル出願ヲ承繼スル場合又ハ會社ノ合併ノ場合ニ於テ合併後存續スル會社若ハ合併ニ因リテ成立シタル會社カ合併ニ因リテ消滅シタル會社ノ出願ヲ承繼スル場合ニ之ヲ準用ス但シ相續開始ノ日トアルハ設立又ハ合併ノ登記ノ日トス

第六條　朝鮮總督必要アリト認ムルトキハ期間ヲ定メ出願地ノ實測平面圖、求積平面圖、縱斷面圖、橫斷面圖及工作物構造圖ヲ提出セシムルコトアルヘシ

第七條　同一區域ニ亙ル埋立ノ出願ニシテ免許シ得ヘキモノ數件アルトキハ公益上及經濟上ノ價値最大ナルモノヲ免許ス

前項ノ事情ニ優劣ナキトキハ先ツ沿岸土地所有者ノ出願ニ係ル埋立ニシテ其ノ土地ノ利用ニ著シキ關係アルモノ、次ニ出願受理ノ日先ナルモノヲ免許ス

前二項ノ規定ハ先願ヲ受理シタル日ヨリ起算シ六月ヲ經過シタル後ニ受理シタル出願ニ付テハ之ヲ適用セス

第八條　公有水面埋立法第四條ノ權利ヲ有スル者ハ同法第十一條ノ規定ニ依ル告示アリタル後爲シタル公有水面ノ利用ニ關スル施設ニ付テハ埋立ニ因リテ生スル損害ノ防止ノ施設又ハ其ノ損害ノ補償ヲ請求スルコトヲ得ス但シ特別ノ事由アル場合ニ於テ朝鮮總督ノ許可ヲ受ケテ爲シタル施設ニ付テハ此ノ限ニ限ラス

第九條　埋立ノ免許ヲ受ケタル者ハ公有水面埋立法第四條ノ權利ヲ有スル者ノ受クヘキ損害ニシテ防止スルコトヲ得ルモノニ付テハ其ノ損害ノ防止ノ施設ヲ爲スヘシ但シ當事者間ニ於テ協議調ヒタルトキ又ハ其ノ施設ノ費用カ損害ノ程度ヲ著シク超過スルモノナルトキハ損害ノ補償ヲ以テ之ニ代フルコトヲ得

埋立ノ免許ヲ受ケタル者ハ公有水面埋立法第四條ノ權利ヲ有スル者ノ受クヘキ損害ニシテ前項ノ施設ニ依リ防止スルコト能ハサルモノニ付テハ其ノ損害ノ補償ヲ爲スヘシ

第十一輯

財務

前項ノ施設ヲ爲スモ尙損害アル場合ニ於テ其ノ損害ニ付亦同シ

前二項ノ施設又ハ補償ハ埋立ニ因リ通常生スヘキ損害ニ付テノミ之ヲ爲スヘシ

第十條　埋立ノ免許ヲ受ケタル者ハ前條ノ施設又ハ補償ニ關シ公有水面埋立法第四條ノ權利ヲ有スル者ト協議ヲ爲スヘシ

前項ノ協議調ヒタルトキハ當事者ハ連名ニテ協議調ヒタル日ヨリ起算シ十四日内ニ其ノ顚末ヲ朝鮮總督ニ屆出ツヘシ

第十一條　公有水面埋立法第六條第三項ノ規定ニ依ル裁定ノ申請書ニハ申請ノ目的及事由ヲ記載シ協議調ハサルトキハ其ノ顚末書ヲ添附スヘシ

第十二條　朝鮮總督前條ノ申請書ヲ受理シタルトキハ公有水面埋立法第四條ノ權利ヲ有スル者ニ對シ申請ノ要領及指定スル期間内ニ意見書ヲ差出スヘキ旨ヲ告知ス但シ告知スルコト能ハサル場合ニ於テハ之ヲ告示ス

前項ノ期間内ニ意見書ヲ差出ササルトキハ朝鮮總督ハ之ヲ俟タスシテ裁定ヲ爲スコトアルヘシ

第十三條　朝鮮總督公有水面埋立法第六條第三項ノ規定ニ依ル裁定ヲ爲シタルトキハ埋立ノ免許ヲ受ケタル者及公有水面埋立法第四條ノ權利ヲ有スル者ニ裁定書ノ謄本ヲ交付スルコト能ハサルトキハ其ノ要領ヲ告示ス

第十四條　公有水面埋立法第十條ノ規定ニ依ル施設又ハ補償ヲ求メムトスル者ハ其ノ目的及事由ヲ具シ朝鮮總督ニ同條ノ規定ニ依ル處分ノ申請ヲ爲スヘシ

朝鮮總督ハ前項ノ申請ヲ受理シタルトキハ埋立ノ免許ヲ受ケタル者ニ對シ申請ノ要領及指定スル期間内ニ意見書ヲ差出スヘキ旨ヲ告知ス

前項ノ期間内ニ意見書ヲ差出ササルトキハ朝鮮總督ハ之ヲ俟タスシテ處分ヲ爲スコトアルヘシ

朝鮮總督ハ申請ヲ理由アリト認メタルトキハ埋立ノ免許ヲ受ケル者ニ對シ相當ノ期間ヲ指定シテ施設又ハ補償ヲ命シ且申請者ニ其ノ旨ヲ通知ス

朝鮮總督ハ第一項ノ申請ナキ場合ト雖必要アリト認ムルトキハ前三項ノ規定ニ準シ施設又ハ補償ヲ命スルコトアルヘシ

第十五條　埋立ノ免許ヲ受ケタル者ハ第八條及第九條第一項第二項ノ規定ニ依ル埋立ノ免許ヲ受ケタル者ヨリ公有水面埋立法第十條ノ規定ニ依ル施設又ハ補償ヲ爲サシムル場合ニ之ヲ準用ス

第十六條　公有水面埋立法第十四條第一項ノ許可ハ地方長官之ヲ行フ

第十七條　第十一條乃至第十三條ノ規定ハ朝鮮公有水面埋立令第二條ニ依ル地方長官ノ裁決ニ關シ之ヲ準用ス

第十八條　公有水面埋立法第十四條ノ規定ニ依ル立入ハ邸内ニ付テハ日出前日沒後ハ占有者ノ意ニ反シテ之ヲ爲スコトヲ得ス

第十九條　公有水面埋立法第十四條ノ規定ニ依ル許可ヲ受ケムトスルトキハ立入又ハ使用ヲ爲スヘキ土地ノ所在、區域及現況、所有者及占有者ノ住所及氏名竝立入又ハ使用ノ目的、時期及期間ヲ記載シタル願書ニ圖面ヲ添ヘ地方長官ニ出願スヘシ

第二十條　埋立ノ免許ヲ受ケタル者ハ其ノ竣功期間、免許年月日及住所氏名ヲ記シタル標柱ヲ建設スヘシ

第二十一條　公有水面埋立法第十六條ノ許可ヲ受ケムトスルトキハ願書ニ埋立ヲ爲ス權利ヲ讓受クル者ニ關スル第一條第一項第一號ニ揭クル事項、工事ノ成績及讓渡ノ事由ヲ記載シ免許ヲ受ケタル者及之カ讓受ヲ爲サムトスル者連名ニテ出願スヘシ

第二十二條　埋立ノ免許ヲ受ケタル者ノ相續人ハ公有水面埋立法第二十條ニ依ル屆出ニ相續ヲ證スル書類ヲ添附スヘシ

第二十三條　朝鮮總督ハ公有水面埋立法第十六條ノ規定ニ依ル屆出ヲ受理シタルトキハ埋立ヲ爲ス權利ノ讓渡又ハ承繼アリタルコト及埋立ヲ爲ス權利ヲ讓受ケタル者又ハ承繼シタル者ヲ朝鮮公有水面埋立令第一條第一項第一號ニ揭クル事項ヲ指定シテ施設又ハ補償ヲ命シ且申請者ニ其ノ旨ヲ通知ス

朝鮮總督ハ第一項ノ申請ナキ場合ト雖必要アリト認ムルトキハ前三項ノ規定ニ準シ施設又ハ補償ヲ命スルコトアルヘシ

第二十四條　埋立ノ免許ヲ受ケタル者埋立ニ關スル工事ノ著手又ハ竣功ヲ爲スヘキ期間ノ延長ノ許可ヲ受ケムトスルトキハ其ノ事由及延長ノ期間ヲ具シ期間滿了ノ日ヨリ一月前迄ニ之ヲ申請スヘシ

第二十五條　埋立ノ免許ヲ受ケタル者事業計畫又ハ目的ヲ變更セムトスルトキハ朝鮮總督ノ許可ヲ受クヘシ

第二十六條　第一條第一項第四號ノ規定ニ依リ竣功期間ノ指定ヲ受ケタル場合ニ於テハ其ノ竣功シタル區域毎ニ竣功認可ノ申請ヲ爲スコトヲ得

第二十七條　竣功認可ノ申請書ニハ竣功調書實測平面圖及求積平面圖ヲ添附スヘシ

第二十八條　公有水面埋立法第二十四條第一項但書ノ埋立地ハ國又ハ公共團體ニ歸屬ス前項ノ規定ニ依ル所屬ハ埋立ノ免許條件ヲ以テ之ヲ指定ス

第二十九條　朝鮮公有水面埋立令ヲ準用スヘキ場合左ノ如シ

一　水產物養殖場ノ築造

二　乾船渠ノ築造

三　潮力利用ニ關スル施設物ノ築造

第三十條　埋立ノ免許ヲ受ケタル者數人ナルトキハ本令ノ定ムル所ニ依リ埋立ノ免許ヲ受ケタル者ノ負擔スル義務ハ連帶シテ之ヲ負フモノトス

第三十一條　朝鮮公有水面埋立令第三條ノ規定ニ依リ朝鮮總督ノ裁定ヲ求メムトスルトキハ處分ヲ爲シタル地方長官ヲ經由シ朝鮮總督ニ申請スヘシ

前項ノ場合ニ於テ地方長官ハ意見ヲ附シ關係書類ヲ朝鮮總督ニ提出スヘシ

第三十二條　本規則ハ國ニ於テ埋立ヲ爲ス場合ニ朝鮮公有水面埋立令第一條及公有水面埋立法第四十二條第三項ノ規定ニ依ル準用ノ區圖內ニ於テ之ヲ準用ス

附　則

本令ハ朝鮮公有水面埋立令施行ノ日ヨリ之ヲ施行ス

官有水面埋立規則ハ之ヲ廢止ス

●朝鮮公有水面埋立令ニ依リ朝鮮總督ノ權限ニ屬スル事項中地方長官ヲシテ行ハシムルノ件

大正十三年十二月
總令第七十七號

朝鮮公有水面埋立令ニ依リ朝鮮總督ノ權限ニ屬スル事項中地方長官ヲシテ行ハシムルノ件左ノ通定ム

朝鮮公有水面埋立令第一條ノ規定ニ依リ朝鮮總督ノ權限ニ屬スル事項中左ニ揭クルモノヲ除クノ外地方長官之ヲ行フ

一　開港及要港境域第一區線ノ區域內ノ埋立ニ關スル處分

二　大正九年朝鮮總督府令第四十一號但書ノ指定港灣內ノ埋立ニ關スル處分

三　河川取締規則第一條ノ規定ニ依ル指定河川ニ於ケル埋立ニ關スル處分

四　面積五十町歩（農業上ノ利益ヲ目的トスルモノニ在リテハ十町歩）ヲ超ユル埋立ニ關スル處分

五　工事ノ施行區域カ二道以上ニ亙ル埋立ニ關スル處分

六　航路、潮流、水流若ハ水深又ハ艦船ノ航行碇泊ニ影響ヲ及ホス虞アル埋立ニ關スル處分

七　水質又ハ底質ニ影響ヲ及ホシ重要水產動殖物ノ蕃殖ヲ著シク害スル虞アル埋立ニ關スル處分

八　公有水面埋立令第一條及公有水面埋立法第五十條ノ規定ニ依ル築造物ニ關スル處分

附　則

本令ハ發布ノ日ヨリ之ヲ施行ス

第十一輯　財務

第一章　租稅

第一款　國稅徴收

○天災事變ニ因リ租稅ヲ減免セラレタル者ノ納稅資格要件ニ關スル件〔大正一三、九總令四七〕……一

第二款　地稅　市街地稅　附土地臺帳

○地稅又ハ市街地稅免除ノ私立學校指定〔大正一三、一〇總告二一八〕……一
○同　上〔大正一四、六總告一四六〕……二
○土地臺帳規則ニ依リ土地ニ關スル事務ヲ取扱フ地域〔大正一三、一一總告二三五〕……二

第三款　所得稅

○朝鮮所得稅令中改正〔大正一三、一二制令四〕……八

第八款　印紙稅

○印紙稅法中改正〔大正一四、三法律二二〕……八

第九款　關稅　噸稅　附出港稅

○關稅定率法別表輸入稅表中改正〔大正一四、三法律二〕……九
○贅澤品等ノ輸入稅ニ關スル件〔大正一三、七法律二四〕……九
○大正十三年法律第二十四號ノ一部ヲ朝鮮ニ施行スルノ件〔大正一三、七勅令一六八〕……一一
○贅澤品等ノ輸入稅ニ關スル件中改正〔大正一四、三法律四一〕……一一
○贅澤品等ノ輸入稅ニ關スル件中貴石、半貴石又ハ琥珀ノ輸入稅一部免除〔大正一四、三勅令五六〕……一二
○贅澤品等ノ輸入稅ニ關スル件中貴石、半貴石又ハ琥珀ノ輸入稅一部免除施行ニ關スル件〔大正一四、四總令五〇〕……一二
○土耳其國ノ生產ニ係ル物品ノ輸入稅率ニ關スル件〔大正一三、八勅令一九三〕……一二
○染料ノ輸入許可ニ關スル件〔大正一三、八總令四五〕……一二
○染料輸入許可申請方〔大正一三、八總告一七五〕……一二
○コールタール染料等ノ關稅定率法輸入發表中該當番號及品名〔大正一三、八總告一七六〕……一三
○植栽又ハ接木用果樹櫻樹等ノ輸移入取締ニ關スル件中改正〔大正一四、二總令二〕……一三
○植栽又ハ接木用果樹、櫻樹等ノ檢查又ハ消毒ヲ行フ場所及期間ノ件中改正〔大正一三、一二總告二八〇〕……一三
○同　上〔大正一四、三總告五八〕……一三
○鮮滿鐵道聯絡輸委貨物通關手續〔大正一四、二總訓七〕……一三
○保稅地域間ノ運送通路ニ關スル件中改正〔大正一三、一二總令七五〕……一四
○朝鮮出港稅令施行規則中改正〔大正一三、一二總訓五四〕……一四
○朝鮮ト內地、臺灣、樺太又ハ南洋群島トノ間ニ於ケル船舶及貨物ノ出入ニ關スル件中改正〔大正一三、一二總令八二〕……一四

第三章　專賣

第一款　會計

第一目　會計法

○朝鮮煙草專賣令ニ依ル煙草ノ製造及販賣ニ關スル件中改正〔大正一四、五總令五六〕……一四
○煙草元賣捌人等割引歩合及制限額中改正〔大正一三、一二總告二八八〕……一四

第四章　會計

第一款　會計法

○會計規則及各特別會計規則ノ規定ニ依リ調製スルコトヲ要スル帳簿ノ樣式及記入ノ方法竝書類ノ樣式中改正〔大正一四、四大令一〕……一四
○朝鮮鐵道用品資金會計法〔大正一四、三法律一八〕……一六
○朝鮮鐵道用品資金會計規則〔大正一四、三勅令四八〕……一六
○日本銀行國庫金取扱規程中改正〔大正一四、四大令六〕……一六

第二款　特別會計

○朝鮮醫院及濟生院特別會計法廢止〔大正一四、三法律一九〕……一六
○大藏省預金部特別會計法〔大正一四、三法律一三〕……一六
○大藏省預金部特別會計規則〔大正一四、三勅令五四〕……一七

第三款　會計事務章程

○朝鮮總督府及所屬官署會計事務章程中改正〔大正一三、一二總訓三六〕……一七
○同　上〔大正一四、四總訓一三〕……一七
○朝鮮總督府遞信官署會計事務章程中改正〔大正一三、一二總訓五四〕……一八
○朝鮮總督府鐵道局會計事務章程〔大正一四、四總訓一四〕……一八

第六款　收入

○朝鮮總督府裁判所及檢事局徴收金取扱規程中改正〔大正一三、九總訓二六〕……一八
○證券ヲ以テ納付シ得ル歲入ノ種目及其ノ納付ニ關スル制限中改正〔大正一四、四總令三八〕……一九
○鐵道官署ニ於テ取扱フ歲入ニシテ證券ヲ以テ納付シ得ル場所〔大正一四、四總告七三〕……一九

第七款　支出

○朝鮮總督府所屬官署經費渡切規則中改正〔大正一四、四總令四二〕……二〇

第八款　出納官吏

○朝鮮總督府遞信官署物品出納規程中改正〔大正一三、一二總訓四九〕……二〇
○朝鮮總督府鐵道官署現金受拂規則〔大正一四、四總令二三〕……二〇

○朝鮮總督府鐵道局出納官吏及出納員ニ於テ手許ニ保管シ得ヘキ金額ノ件〔大正一四、四總訓二六〕……二一
○朝鮮總督府鐵道局物品事務規程〔大正一四、四總訓一五〕……二一

第六章　國債及證券

○日本銀行政府有價證券取扱規程中改正〔大正一四、四大令七〕……二二

第八章　預金

○預金部預金取扱規程中改正〔大正一四、四大令五〕……二二
○預金部資金運用規則〔大正一四、三勅令五五〕……二二
○預金部預金法〔大正一四、三法律二五〕……二三

改廢表

頁	公布年	法令	番號	件名	備考
二四	大正四	總告	八八等	土地臺帳規則ニ依リ取扱ノ地域	大正十三年總告第二百三十五號ニテ廢止
二一〇	明治四四	總訓	八五	鮮滿鐵道聯絡輸送貨物通關手續	大正十四年總訓第七號ニテ改正
一八七	明治四五	法律	六	朝鮮醫院及濟生院特別會計法	大正十四年法律第十九號ニテ廢止
一八七	明治四五	勅令	八三	朝鮮醫院及濟生院特別會計規則	同上
一八八	大正一一	總訓	一九	朝鮮醫院及濟生院資金取扱規程	同上
一八九	明治二三	法律	二一	預金局預金郵便貯金郵便爲替金郵便取立金特別會計	大正十四年法律第十三號ニテ廢止

第十一輯　財務

第一章　租稅

第一款　國稅徵收

●天災事變ニ因リ租稅ヲ減免セラレタル者ノ納稅資格要件ニ關スル件

大正十三年九月
總令第四十七號

天災事變ニ因リ租稅ヲ減免セラレタル者ノ納稅資格要件ニ關スル件左ノ通定ム

天災事變ノ爲特別ノ事情アル者ニ對シ其ノ年分ニ限リ府稅、面賦課金又ハ學校費賦課金ヲ減免セラレタルトキハ其ノ減免ニ係ル府稅、面賦課金又ハ學校費賦課金ハ府制施行規則、面制施行規則又ハ學校費令施行規則ノ規定ニ依ル納稅者格要件ニ關シテハ減免セラレサルモノト看做ス

附　則

本令ハ發布ノ日ヨリ之ヲ施行ス

第二款　地稅　市街地稅

附土地臺帳

●地稅又ハ市街地稅免除ノ私立學校指定

大正十三年十月
總告第二百十八號

大正十三年制令第二號第一條第二號ノ規定ニ依リ左ノ學校ヲ指定ス

京畿道京城府

京城鐵道學校
朝鮮藥學校
私立京城女子技藝學校
私立同德女學校
私立長薰學校
私立培花女學校
儆新學校
中東學校
私立貞信女學校
仁川府

私立永化學校
私立博文學校
水原郡

私立三一女學校
高陽郡

私立仁昌學校
始興郡

恩露學校
忠清北道淸州郡

淸南學校
私立淸北學校
私立淸興學校
報恩郡

山外學校
陰城郡

玫瑰學校
忠淸南道論山郡

私立輔仁學校
舒川郡

私立麒山學校
公州郡

私立永明學校
私立永明女學校
唐津郡

私立玫瑰學校
天安郡

私立北一學校
私立進明學校
全羅北道全州郡

私立永新學校
私立基督永興學校
私立基督新興學校
私立紀全女學校
湖英學校
錦山郡

私立南二學校
私立基育英學校
心光學校
金堤郡

私立天主敎仁明學校
沃溝郡

私立永明學校

私立メリボエルテン女學校
釜山郡

私立芙蓉學校
私立華山啓明學校
私立啓東學校
全羅南道木浦府

私立木浦永興學校
木浦貞明女學校
光州郡

私立崇一學校
私立須彼亞女學校
順天郡

私立順天梅山學校
私立順天梅山女學校
莞島郡

私立所安學校
私立藥山學校
濟州島

私立日新學校
慶尙北道大邱府

私立啓聖學校
私立信明女學校
私立喜璞學校
私立順道學校
私立海星學校
私立曉星女學校
大邱嶠南學校
私立大邱明新女學校
靑松郡

私立府東學校
迎日郡

廣興學校
私立永興學校
慶州郡

私立玉山學校
私立基督永昌學校
私立南明學校
慶山郡

私立基督啓東學校
私立基督德崇學校
淸道郡

私立文明學校

金泉郡

私立基督彰聖學校
私立鷹田勞働夜學校
開慶郡

私立基督啓明學校
私立金龍寺地方學林
榮州郡

私立基督內明學校
慶尙南道釜山府

釜山實習女學校
私立日新女學校
私立釜山商業夜學校
馬山府

私立昌信學校
私立義信女學校
晋州郡

私立光林學校
私立培命學校
密陽郡

私立表忠學院
正進學校
梁山郡

私立通度寺學林
東萊郡

私立明正學校
金海郡

私立合成學校
私立鹿鳴學校
黃海道海州郡

鐵貞女學校
金川郡

私立文興學校
平山郡

汗浦均興學校
長淵郡

私立敬愛學校
私立海西第一學校
私立開進學校
私立泰昌學校
殷栗郡

光宣學校
私立新明學校

陽明學校
私立崇實學校
安岳郡
私立安新學校
私立光興學校
私立德成學校
私立奉三學校
培英學校
私立普光學校
信川郡
私立徽新學校
私立維新學校
載寧郡
私立明新學校
私立大英學校
私立普英學校
私立崇義學校
黃州郡
私立養性學校
私立養成學校
私立養蒙學校
鳳山郡
新興學校
私立明農學院
私立岐陽學校
德盛學校
瑞興郡
私立道明學校
私立明眞學校
谷山郡
私立三樂學校
私立成隆學校
遂安郡
私立蒙恩學校
私立敬信學校
平安南道平壤府
私立崇實學校
私立崇仁學校
私立崇義女學校
私立崇賢女學校
私立崇德學校
私立光成學校

私立正進女學校
私立箕明學校
私立聖母女學校
順川郡
私立新民學校
私立普昌學校
私立明德學校
私立鳳鳴學校
大同郡
私立新興學校
私立彰德學校
鎭南浦府
私立三崇學校
私立得信學校
江原道春川郡
培英學校
私立春川貞明女學堂
洪川郡
私立洪川貞淑女學堂
私立牟谷學校
鐵原郡
私立鳳鳴學校
通川郡
嶺秀學校
通明學校
養元學校
麟蹄郡
私立貞宜女學堂
咸鏡南道定平郡
私立明德學校
洪原郡
私立景明學校
高原郡
私立天興學校
私立普明學校
私立進先學校
文川郡
私立東明學校
私立新明學校
湍川郡
私立協昌學校
私立明新學校

東興學校
華興學校
私立成英學校
元山府
私立ルシカンニンギム女學校
私立進鐵城郡
咸鏡北道鏡城郡
私立水北學校
私立龍文學校
私立三鄕學校
明川郡
私立南松學校
私立光東學校
吉州郡
私立吉興學校
私立同德學校
城津郡
私立普信男學校
私立普信女學校
私立將峴學校
私立海坪學校
富寧郡
私立觀海學校
茂山郡
私立梁永學校
私立延上學校
會寧郡
私立普興女學校
私立信興學校
私立塔洞學校
私立烟臺學校
私立豐山學校
私立靈山學校
私立彰孝學校
私立明德學校
私立雍熙學校
鍾城郡
私立間坪學校
私立東豐學校
私立豐谷學校
穩城郡
私立英新學校

慶源郡
私立德明學校
私立德川學校
私立西湖學校
私立新阿山學校

●同上

大正十四年六月
總告第百四十六號

大正十三年制令第二號第一條第二號ノ規定ニ依リ左ノ學校ヲ指定ス

咸鏡北道明川郡
私立明東學校
會寧郡
私立化成學校
私立龍興學校
私立雲興學校
茂山郡
私立普興學校
慶興郡
私立豐海學校

●土地臺帳規則ニ依リ土地ニ關スル事務ヲ取扱フ地域

大正十三年十一月
總告第二百三十五號

改正　大正十四年第二六號

土地臺帳規則ニ依リ土地ニ關スル事務ヲ取扱フ地域左ノ如シ

大正四年朝鮮總督府告示第八十八號、第二百七號、第二百四十二號、第三百號、大正五年朝鮮總督府告示第四號、第五十六號、第百二十三號、第百四十四號、第百九十八號、第二百八十九號、大正六年朝鮮總督府告示第二號、第四十二號、第百三十二號、第百七十六號、第二百一號、第二百三十二號、大正七年朝鮮總督府告示第十三號、第三十四號、第百二十五號、第百五十一號、大正十三年朝鮮總督府告示第五十九號、第百十九號、第百四十一號、第百七十八號ハ之ヲ廢止ス

京畿　道京城府
仁川府

第十一輯　財務　第一章　租稅　第二款　地稅　市街地稅　附土地臺帳

始興郡
金浦郡
江華郡三山面煤音里小松島、大松島ヲ除ク
富川郡德積面昇鳳里皮島、駕冠島、鷄島、鉛島、兎島、道狼島、光大島、西浦里、鰕山島、捕角屹島、蔚島里、牛島、西串面、龍游面、乙旺里海岩島、轎島、眠島、靈興面外里、倉嶼、內里北長子嶼、三嶼、大阜面豐島里末六島、尾六島、北里、南洞面論峴里砲台址島、文鶴面延壽里大遠禮島ヲ除ク
安城郡
龍仁郡
利川郡
驪州郡
廣州郡
水原郡松山面古井里大寒島、小寒島、宕巾島、西新面百味里小桃李島、松橋里王之島、馬島、雪島、雨汀面梅香里鷹島、籠島、立波島、小立波島、防島、梨花里浪島、獨飛島、長安面石浦里狗島ヲ除ク
振威郡
坡州郡
開城郡
漣川郡
楊州郡
高陽郡
長湍郡
楊平郡
抱川郡
加平郡
忠淸北道沃川郡
鎭川郡
報恩郡
永同郡
淸州郡
槐山郡
陰城郡

堤川郡
丹陽郡
忠州郡
忠淸南道天安郡
牙山郡
禮山郡
燕岐郡
唐津郡
瑞山郡
公州郡
大田郡
青陽郡
扶餘郡
論山郡
洪城郡
保寧郡
舒川郡
全羅北道群山府
沃溝郡米面竹島里鰹鏡島、夜味島里鼠島、仙遊島里松島、大長島里蓋島、大嶼島、串島里籠島、黑島、末島里十二東波島、稷島、黑島、鋪農島、段島、斗里島里可力島、飛雁島里石島ヲ除ク
益山郡
全州郡
茂朱郡
淳昌郡
錦山郡
長水郡
鎭安郡
金堤郡
高敞郡心元面高田里阜嶝島、采興島、萬突里竹島、上下面紫龍里加莫島ヲ除ク
扶安郡山內面蝦島里、鎭西里虎島、幸安面宮安里無名島ヲ除ク
井邑郡
南原郡
任實郡
全羅南道木浦府
濟州島舊右面挾才里飛揚島、高山里

遮歸島、臥島、大靜面加波里麟羅島、右面西歸里島島、蚊島、法還里虎島、甫木里森島、西中面爲美里地歸島、椒子面大西里橫干島、望島、水嶺島、黑鈎島、多武南島、直鑑島、禮草里秋浦島、牛頭島、麻島、泗水島、新陽里水德島、鰹島、青島、新左面北村里瀨嶼島ヲ除ク
谷城郡
光州郡
求禮郡
光陽郡
麗水郡突山面右斗里內雉島、外雉島、竹嶼、穴島竹圃里治島、栗林里栗島、郡內里下籠島、上籠島、金鳳里鼎蓋島、西根島、白島、犢島、平沙里雁島、莖島、芿島、鏡湖里老島、松島、翠島、鼓嶼、萩島、岳嶼、蓋島、鳥島、風落島、老浪島、加德島、華井面汝自里間島、同九島、蠟鷄島、牟間島、冬栢島、埋沒島、鳳嶼、鉢袋島、竹島、積金里栢島、上苽島、下苽島、鷹島、若島、狼島里釜島、殺彼島、文島、納大島、上花里鷄島、下花里竹島、將求島、蓋島里治島、古麗島、狼狸島、早發里鳥島、犢島、紅島、兎島、三山面巽竹里巽竹島、巨文島、小巨文島、廣島、大岩、平島、小平島、里嶝汝、叱馬島、鉤島、木嶼、亦萬島、弓頭亦汝、大頭亦汝、草島里草島、庠島、中結島、龍嶼、軍大嶼、長大嶼、穴島、楸嶼、率居嶼、外項嶼、內項嶼、東岩島、僧冠島、舞鶴島、德村里立岩、大嶼、燭竹嶼、圓島、鳧岩、小岩、巨文里內獐島、外獐島、鳧岩、東島里大三夫島、小三夫島、刀嶝嶼、百嶼、且里島、蚊嶼、晩岩、內灘、西島里無灰嶼、大

竚立嶼、小竚立嶼、南面心張里培多嶼、牛鶴里梧島、安島里外三島、中三嶼、初三嶼、小釜島、鳶島里鵲島、雁馬島、柳松里文嶼、加里嶼、三日面猫島里智進島、鼠島、小堂島、松島、鳥島、木島、麗水面東町梧桐島、將軍島、召羅面沙谷里麻開島、簇開島、栗村面鳳田里外禾路島、華陽面梨木里大洛島、小洛島、羅陣里竹島、安浦里木島、五卵島、利川里梧島ヲ除ク
和順郡
靈巖郡
長城郡
咸平郡
高興郡蓬萊面支竹里項島、小良礪島、鉅鳴島、黑岩島、矢山里鰆島、負兒島、文島、泗洋里眞芥島、圓島、梧島、平嶼、葛母島、梧翠里大岩、外草里、宕巾礪、鳳榮里浦前礪、錦山面新村里小同島、東江面獐島里未九島、南面白日里薇島、坐島ヲ除ク
潭陽郡
靈光郡
海南郡門內面曳洛里項島、花源面鳩林里鼎蓋島、山二面德湖里竹島ヲ除ク
順天郡
羅州郡
珍島郡珍島面浦山里良島、郡內面屯田里屈島、芿島、內島、德柄里寒衣島、麥島、水流里軍艦島、筐島、山月里骨島、鹿津里上昇合島、下昇合島、古郡面金界里金湖島、大弁島、中弁島、小弁島、碧波里甘釜島、遠浦里蛙島、義新面金甲里狗子島、木島、三島、小堂島、茅島里斗勒島、無楮島、草四里小巴島、中三島、大三島、小三島、晩吉里黃凡島

長興郡

大口島、大島、大小島、大山島、大小島、大神島、大島、大島、大

閉慶郡
醴泉郡
榮州郡
奉化郡
慶尙南道　釜山府
馬山府
密陽郡
東萊郡
昌寧郡
梁山郡
蔚山郡　大峴面黃城里冬碧島、榛巖里竹島、下廟面明村里獨島、東面方魚里瑟島、溫山面唐月里滿子島、山岩里鳥岩島、方島里竹島、西生面鎭下里名仙島ヲ除ク
金海郡
宜寧郡
咸安郡
晉州郡
咸陽郡
山淸郡
泗川郡
昌原郡　鎭東面古縣里羊島、弓島、盤島鎭東里松島、蓼場里水牛島、松內島、小水牛島、多求里竹島、龜山面內浦里鷄島、小鷄島、龜伏里小島、熊島、鼓島、錚島、缶島、納島、舌島、圈島、德東里牧兒島、深里賓里島、松兒島、鎭海面安谷里釜島、鼠島、透島大栗島、小栗島、花島、トトマリ島、蠶島、飛鳳里小毛島、松島、木島、德山里大竹島、小竹島、德山里先無名島、行岩里地先無名島、天加面城北里牽馬島、毛島、立島、呼蘭島、土島、天城里古文字嶼、大竹島、葛山島、三神島、甘水嶼、大項里月分嶼、浮雲嶼、童島、岩嶼、兒童島、東仙里竹島、黃岩島、熊川面椽島里松島、椽島、水島里串島、冗味島、水島、明洞里友島、陰地島、チドリ島、草理島、熊島、簀島、濟德里上串島、熊東面龍院里維舟岩、望山島、熊南面貴谷里蛙島ヲ除ク

陝川郡
統營郡　屯德面於九里小鹿島、逃亦里放花島、鳥島、項島、鶴山里柳豪島、鶴山里地先無名島、統營面貞梁里鎭海嶼、吉野町拱珠島、龍南面紙島里水島、草芽島、鼓島、杻島、虎島、柴蕪島、於義里於義島、院坪里上長島、下長島、發東島、同東島、倉湖里駕島、獐島、鷄島、峙島、凡法島、花三里蛇嶼、薤島、三利里栗島、山陽面坪林里大望子島、小望子島、仁平里項島、筆島、硯島、紙島、上項島、中項島、下項島、三德里小將軍島、烟谷里外夫子島、內夫子島、烏谷島、延和里大長在島、小長在島、蓬島、昆里里釜島、彌南里杻島、豐和里月明島、童子島、益氣島、沙波島、椒島里龍頭島、閑山面每竹里加里嶼、登如島、老非島、尖非嶼、鴻島、長蛇島、大德島、小德島、濂湖里上竹島、下竹島、倉佐里東佐里島、頭億里大穴島、小穴島、同島、比珍里奉福島、鵲島、小知島、遠梁面老大里四耳島、慕島、飛像島、灘島、廣島、東港里蓬島、小蓬島、赤島、綠雲島、自在島、國島、自沙里島、外草島、玉島、同島、敦池里樹牛島、竹島、戍尾島、弄珂島、良池里花島、蠶島、同島、馬項島、蓮花里右穴島、左穴島、半花島、頭尾里狗島、河淸面大谷里鯛峯島、蓮龜里瑟熊島、小光伊島、大光伊島、銅屈島、石浦里項島、沙等面城浦里藍島、沙等里蛇頭島、光道面德浦里兄弟島、竹島、芳芽島、竹林里狸島、竹島、道山面水月里長久島、蛇島、馬場島、猪山里抽子島、乾岱島、道善里竹島、下竹島、花島、法松里上東島、下東島、長木面柳湖里猪島、亡蛙島、長木里無名島二島、冠浦里鷄島、一運面舊助羅里尹君島、長坪里竹島、橘島、巨濟面法東里高飛島、卜島、烏首里松島、東都面多浦里多浦島、巽豪島、塔浦里無名島、巡串里巡島、松島、五松里無名島、加背里龜島ヲ除ク

居昌郡
河東郡　南面大島里大島、鶴島、廣島、片島、東窟島、芝草島、長島、邊月島、加德里勒島、外島、東島、粥島、滿花島、項島、大松里竹島、東間島、葛四里馬島、項島、梧桐島、小馬島、弓項里東介島、鵬島、金陽面逃上里砧島、小砧島、仲坪里松島、兎島、菜島、缶島、鼓島、小松島、大峙里守令島、長長木島、穴島、鼓島、良浦里從知島、道理島、露梁里鶴島ヲ除ク

南海郡　二東面花溪里孩萬島、尙州里木島、南海面竪峴里蘇島、三東面知足里農歌島、雲芝里鼓島、缶島、松亭里馬鞍島、項島、栗島、芽島、太島、彌助里虎島、艾島、鼓島、木果島、米島、彌助島、蓬島、小木果島、蛇島、南面平山里竹島、德月里大嶼島、西面西上里木島、井浦里牛尾島、乳犢島、松島、古縣面葛花里柴木島、芽島、內鸞島、外鸞島、黃庭島、統引島、大德山島、車面里李落島、雪川面文巷里下長島、上長島、沙江島、金音里上豚島、下豚島、桃李島、露梁里蛙島、眞木里蟹島、德中里大項島、小項島、昌善面大碧里大草島、小草島、栗島里栗島、堂底里蔬島、富潤里不尾島、小龜尾島、鎭洞里毛島、加仁里孤島、天鵝島、西大里嘶兒島ヲ除ク

固城郡　三山面豆布里臥島、申島、文露島、大大虎島、大虎島、小飛上島、大飛上島、豆島、大嶼、三峯里栗島、黑嶼、米龍里槐岩、麥島、祥珠島、板谷里兎島、固城面新月里鳥島、月坪里落佛島、下一面松川里竹嶼、日影島、東禾里萬戶島、春岩里馬鞍島、會華面語新里蒔島ヲ除ク

黃海道　殷栗郡　西部面古岩里牛島、北部面金山里陵金島、無名島、二道面西海里蓼島、岩島、蓄島、鼠島ヲ除ク

松禾郡　豐海面蘇沙里椒島、泥峴里椒島、眞風面席島里席島ヲ除ク

海州郡　松林面六島里方伊島、トルカヲビ島、葛島、長財島、蘆島、延坪里スキヤ島、堂島、求地島、長在島、鵲島、佳坪里無名島、大睡鴨里掩島、青龍面龍鉄里藍島、三峯沙嶼、廣沙嶼、東沙嶼、角回島、牛島、黑島、耳島、陸邑島、龜島、寒島、下岩島、阿里島、角鋼島、閭閻島、遠島、石島、鶴山里蝦島、東江面花山里無名島、舍人里落梭島、無名島、琴山里無名島、西邊面龍塘里毛島、東艾里鼎島ヲ除ク

瑞興郡
金川郡
延白郡　海城面椋井里鑿伊島、咸朴島、華陽里金德堂島、松逢面增山里鰥馬島、湖南面石泉里蓼島ヲ除ク

安岳郡　大谷面猪島里鎭鹽島、楓谷里北島、杜島、光嶼里鳥弄島、安谷面堂石里姑島、下下里青苔島、西河面卜頭里北島ヲ除ク

甕津郡　東南面茂巴里巴島、茂島、龍湖島ノ一部、漁化島里鼎島、飛鴨島、松江里圓島、仁坪里群灣島、松峴里牛島、長尺里斗島、新安里小分島、大分島、外島、葛項里姑島、箕島、釜島、內苔背島、外苔背島、鷹島、興嶺面食餘里鼠山島、藏狗島、松山里荏島、龍泉面龍岩里鵲島、楮島、麒麟島里萬財島、鳳嶼面茂島里茂島、都華里松島、西面昌麟島里海染島、螺岩島、鳳串島、邑底里水青島、富民面廣坪里舟島ヲ除ク

長淵郡　海安面吾父鎭里月乃島、夢金浦里夢金島、大救面金水里陸島、鳥鵲島、候南面南湖里鳳流島、龍淵面牛坪里楮島ヲ除ク

信川郡
載寧郡　山間部ニシテ土地調査ヲ施行セサリシ地域ヲ除ク

遂安郡　山間部ニシテ土地調査ヲ施行セサリシ地域ヲ除ク

新溪郡　山間部ニシテ土地調査ヲ施行セサリシ地域ヲ除ク

谷山郡　山間部ニシテ土地調査ヲ施行セサリシ地域ヲ除ク

平山郡
黃州郡　山間部ニシテ土地調査ヲ施行セサリシ地域ヲ除ク

鳳山郡　山間部ニシテ土地調査ヲ施行セサリシ地域ヲ除ク

平安南道　平壤府
鎭南浦府
安州郡
平原郡
江西郡
大同郡
龍岡郡　貴城面金井里藍島、龍島里德島、最廣里金鈒島、大梳島、小梳島、草島、上吹螺島、狐島、下吹螺島、新寧面馬鹽里軍率島、鴨島、大璋玟島、小璋玟島、避島、戶長島、玉島、水日里栗島、加德島、吾新面島鷄里儉德島、陽谷面文艾里燕島、大代面靈谷里臥牛島、虎島、葛島、海雲面龍橋里漕鴨島ヲ除ク

中和郡
寧遠郡　山間部ニシテ土地調査ヲ施行セサリシ地域ヲ除ク

孟山郡　山間部ニシテ土地調査ヲ施行セサリシ地域ヲ除ク

江東郡　山間部ニシテ土地調査ヲ施行セサリシ地域ヲ除ク

价川郡
順川郡　山間部ニシテ土地調査ヲ施行セサリシ地域ヲ除ク

德川郡　山間部ニシテ土地調査ヲ施行セサリシ地域ヲ除ク

成川郡　山間部ニシテ土地調査ヲ施行セサリシ地域ヲ除ク

陽德郡
平安北道　新義州府
定州郡　葛山面艾島洞石島、クニト島、直岩島、邊海洞無名島三島、海山面獐島洞達里島、獐趾島、無名島、阿耳浦面瓶峯洞無名島、臨海面古盛洞大門芳島、小門芳島、大簇花島、小簇花島、小殘多里ヲ除ク

龜城郡
宣川郡　南面東潭洞瓶岩、ヨサムガル、鷲島、鷹島、眠朴基島、成朴基島、三月島、トーレン、石和洞、ソンダーソントリ、納雀島、腐石島、小西巷島、ト米島、大埋陸島、小埋陸島、文泗洞將軍岩、君子岩、身彌洞トーレン、水淸面嘉物南洞オトリ、三串島、堂島、雁山洞順禮島、トーレン、コットリ、鳩岩、臺山面七星洞竹島、トテリ、カツバカ、福岩、茂島岩、渥水岩、鼎足島ヲ除ク

鐵山郡　雲山面起鳳洞鼎島、猿島、大豆島、小大島、熊島、長野洞鼎島、所土基島、缶島、左鬘島、扶西面石山洞無名島、栢梁面儉岩洞鵲島、龍岩洞鷲島ヲ除ク

碧潼郡　松西面一西洞無名島、六西洞無名島及山間部ニシテ土地調査ヲ施行セサリシ地域ヲ除ク

昌城郡　昌城面雲坪洞從地理島、三島、無名島、長泉洞無名島甲、巖洞無名島二島、鳥啼岩島及山間部ニシテ土地調査ヲ施行セサリシ地域ヲ除ク

義州郡　光城面化坪洞東柳草島、無名島、水鎭面龍雲洞小島里島、九里島、官馬島、小官馬島、水口洞水口島、州內面於赤洞於赤島、古城面新島洞新島、荏島、正州洞無名島、威化面下端洞無名島二島ヲ除ク

泰川郡
寧邊郡
熙川郡　山間部ニシテ土地調査ヲ施行セサリシ地域ヲ除ク

朔州郡　山間部ニシテ土地調査ヲ施行セサリシ地域ヲ除ク

楚山郡　山間部ニシテ土地調査ヲ施行セサリシ地域ヲ除ク

渭原郡　密山面舊邑洞無名島二島、南波洞無名島三島、西泰面新川洞無名島及山間部ニシテ土地調査ヲ施行セサリシ地域ヲ除ク

江界郡　高山面美他洞代登島、南上洞從達島、文玉面玉洞煙浦島、三江島、無名島、文興洞無名島及山間部ニシテ土地調査ヲ施行セサリシ地域ヲ除ク

慈城郡　閭延面中德洞朴濟島、三興面西海洞椒島、種達島、長土面土城洞無名島及山間部ニシテ土地調査ヲ施行セサリシ地域ヲ除ク

厚昌郡　山間部ニシテ土地調査ヲ施行セサリシ地域ヲ除ク

博川郡
雲山郡　山間部ニシテ土地調査ヲ施行セサリシ地域ヲ除ク

龍川郡　龍川面西潮洞龍島、辰串洞昌岩每路里島、府羅面元坡洞門泊島牛骨島、碧島、雲島、薪島面東洲洞迎門崗、黃草坪、丁足岩、腐嶼角、細島、信個坪、南洲洞蒜島ヲ除ク

江原道　春川郡　山間部ニシテ土地調査ヲ施行セサリシ地域ヲ除ク

寧越郡　山間部ニシテ土地調査ヲ施行セサリシ地域ヲ除ク

平昌郡　山間部ニシテ土地調査ヲ施行セサリシ地域ヲ除ク

楊口郡　山間部ニシテ土地調査ヲ施行セサリシ地域ヲ除ク

麟蹄郡　山間部ニシテ土地調査ヲ施行セサリシ地域ヲ除ク

華川郡　山間部ニシテ土地調査ヲ施行セサリシ地域ヲ除ク

高城郡　梧垈面巨津里黑島、白島、縣內面猪津里猪島、草島里草島、麻次津里茂松島、高城面立石里水鹽島、黑島、松島、內楸島、外楸島、烙鐵里黑島、浦外津里鵲島、松島津里松島、新北面西峨里白島、沙湖里松島、中島、開致島、長箭里兄弟島及山間部ニシテ土地調査ヲ施行セサリシ地域ヲ除ク

襄陽郡　道川面外瓮峙里鳥島、東草里松島、縣北面其士門里鳥島、竹旺面五湖里竹島、自作島、文岩津里白島、黑島、土城面鳳浦里茂路島、橋岩里駕島、沙津里兄

弟岩島及山間部ニシテ土地調査ヲ施行セサリシ地域ヲ除ク
蔚珍郡山間部ニシテ土地調査ヲ施行セサリシ地域ヲ除ク
旌善郡山間部ニシテ土地調査ヲ施行セサリシ地域ヲ除ク
金化郡山間部ニシテ土地調査ヲ施行セサリシ地域ヲ除ク
鐵原郡山間部ニシテ土地調査ヲ施行セサリシ地域ヲ除ク
原州郡山間部ニシテ土地調査ヲ施行セサリシ地域ヲ除ク
横城郡山間部ニシテ土地調査ヲ施行セサリシ地域ヲ除ク
三陟郡三陟面汀下里萬里島、遠德面葛南里大島、近德面德山里斷峰島及山間部ニシテ土地調査ヲ施行セサリシ地域ヲ除ク
准陽郡山間部ニシテ土地調査ヲ施行セサリシ地域ヲ除ク
平康郡山間部ニシテ土地調査ヲ施行セサリシ地域ヲ除ク
伊川郡山間部ニシテ土地調査ヲ施行セサリシ地域ヲ除ク
洪川郡山間部ニシテ土地調査ヲ施行セサリシ地域ヲ除ク
江陵郡山間部ニシテ土地調査ヲ施行セサリシ地域ヲ除ク
通川郡臨南面童子院里白荳島白里松島、長龍浦里穴島、鶴三面鴨龍里國島、蛤津里牛尾島、踏鐵面致弓里莎島、穿島、東德島、石島里竹島、虛伐島、角龜島、高陽島、沙島、通川面金蘭里卵島及山間部ニシテ土地調査ヲ施行セサリシ地域ヲ除ク

咸鏡南道元山府

洪原郡州翼面南興里珠島、瓦島、壯東里松島、景浦面松嶺里鵲島、龍雲面新浦里竹島、甫青面豐下里秦童島、東上里大島、小島、新荷里前椒島、松湖里新婦岩島及山間部ニシテ土地調査ヲ施行セサリシ地域ヲ除ク
永興郡鎭平面猪島里沙臨島、虎島面斗武甫里大碣飛島、鳥至嶋、兒島、伊巨島、鷲鷲島、舊獐里小鶴島、龍米里小碣飛島、兒島、利乞島、無名島、松濱里茅島、鍮盆島、缶島、無名島、葛古峙里石根諸島、沙島、月懸島、海狗島、松島、無名島三島、鞍島芳久美里狗吐島、及山間部ニシテ土地調査ヲ施行セサリシ地域ヲ除ク
定平郡宜德面花島里小花島、大間島、小間島及山間部ニシテ土地調査ヲ施行セサリシ地域ヲ除ク
安邊郡山間部ニシテ土地調査ヲ施行セサリシ地域ヲ除ク
咸興郡西湖面西湖里大陳島、小陳島及山間部ニシテ土地調査ヲ施行セサリシ地域ヲ除ク
新興郡山間部ニシテ土地調査ヲ施行セサリシ地域ヲ除ク
德源郡縣面連斗島里薪島、大島、小島、長德島、後小島、麗島里大高島、無名島二島、城北里黃土島、熊島里熊島及山間部ニシテ土地調査ヲ施行セサリシ地域ヲ除ク
文川郡龜山面洛洞大加島、小加島、堂峙里無名島及山間部ニシテ土地調査ヲ施行セサリシ地域ヲ除ク
高原郡山間部ニシテ土地調査ヲ施行セサリシ地域ヲ除ク
北青郡新浦里新島、大邱島、俗厚面江上里掛岩島及山間部ニシテ土地調査ヲ施行セサリシ地域ヲ除ク
豊山郡山間部ニシテ土地調査ヲ施行セサリシ地域ヲ除ク
甲山郡山間部ニシテ土地調査ヲ施行セサリシ地域ヲ除ク
利原郡南面龍項里全椒島、小島、楡津里鵲島、東西文星里卵島、雙岩里鵲島及山間部ニシテ土地調査ヲ施行セサリシ地域ヲ除ク
端川郡利中面巖里掛島及山間部ニシテ土地調査ヲ施行セサリシ地域ヲ除ク
長津郡山間部ニシテ土地調査ヲ施行セサリシ地域ヲ除ク
三水郡江鎭面舊望坡里無名島、斗地里無名島及山間部ニシテ土地調査ヲ施行セサリシ地域ヲ除ク

咸鏡北道淸津府

城津郡鶴東面龍岩洞卵島、龍淵洞眞珠島、鶴中面海坪洞鳥至尾岩、鶴城面雙浦洞雙岩、鶴南面龍臺洞東吉岩、兄弟岩、日新洞兄弟岩、豊湖洞石根岩及山間部ニシテ土地調査ヲ施行セサリシ地域ヲ除ク
吉州郡東海面東湖洞絃岩山間部ニシテ土地調査ヲ施行セサリシ地域ヲ除ク
鏡城郡山間部ニシテ土地調査ヲ施行セサリシ地域ヲ除ク
富寧郡觀海面山津洞雙島、青岩面西水羅洞無名島、富居面龍渚洞無名島及山間部ニシテ土地調査ヲ施行セサリシ地域ヲ除ク
茂山郡山間部ニシテ土地調査ヲ施行セサリシ地域ヲ除ク
慶興郡新安面羅津洞掛岩島、新水洞松島、新海洞松島、豊海面新洞鵲島、上津洞皮島、蘆西面西水羅洞卵島、臺岩洞赤島、土里洞中島、造山洞大島、小島、畑島、甑山洞鷹島、龍峴洞大島、中島、慶興面古邑洞前島、慶興洞前島及山間部ニシテ土地調査ヲ施行セサリシ地域ヲ除ク
慶源郡慶源面珥島洞古珥島、後水於口島、峰雲洞禁斷島、無名島二島、安農面新開洞柳多島、金熙洞金熙島、良洞三河島、承良洞下島、金洞三東島及山間部ニシテ土調査ヲ施行セサリシ地域ヲ除ク
會寧郡山間部ニシテ土地調査ヲ施行セサリシ地域ヲ除ク
鍾城郡山間部ニシテ土地調査ヲ施行セサリシ地域ヲ除ク
隱城郡隱城面東和洞無名島、柔浦面南陽洞無名島及山間部ニシテ土地調査ヲ施行セサリシ地域ヲ除ク
明川郡下加面屯地洞洋島、江厚耳島上古面黃津洞龍頭島及山間部ニシテ土地調査ヲ施行セサリシ地域ヲ除ク

第三款　所得稅

●朝鮮所得稅令中改正

大正十三年十二月
制令第四號

朝鮮所得稅令中改正ノ件明治四十四年法律第三十號第一條及第二條ニ依リ勅裁ヲ得テ茲ニ之ヲ公布ス
朝鮮所得稅令中左ノ通改正ス
第四條第二項中「國債ノ利子又ハ貯蓄債券法ニ依リ發行シタル貯蓄債券ノ利子」ヲ「國債、貯蓄債券法ニ依リ發行シタル貯蓄債券又ハ復興貯蓄債券法ニ依リ發行シタル復興貯蓄債券ノ利子」ニ改ム
第二十條ノ二　外國法人ニハ外國船籍ヲ有スル船舶ノ所得ニ付所得稅ヲ免除ス但シ其ノ船籍國カ日本船舶ノ所得ニ付同樣ノ免除ヲ爲サヽル場合ニ於テハ此ノ限ニ在ラス
附　則
本令ハ公布ノ日ヨリ之ヲ施行ス

第八款　印紙稅

●印紙稅法中改正

大正十四年三月
法律第二十二號

朕帝國議會ノ協贊ヲ經タル印紙稅法中改正法律ヲ裁可シ茲ニ之ヲ公布セシム
印紙稅法中左ノ通改正ス
第四條第十號中「產業組合聯合會」ヲ「產業組合聯合會、重要輸出品工業組合、重要輸出品工業組合聯合會又ハ輸出組合」ニ改ム
附　則
本法施行ノ期日ハ勅令ヲ以テ之ヲ定ム

第九款　關稅　噸稅　附出港稅

●關稅定率法別表輸入稅表中改正

大正十四年三月
法律第二號

朕帝國議會ノ協贊ヲ經タル鐵板ノ諭入稅ニ關スル法律ヲ裁可シ茲ニ之ヲ公布セシム
關稅定率法別表輸入稅表中第四百六十二號第四項甲ノ三イノ內硅素鋼板（硅素ノ重量カ全重量ノ百分ノ一以上ノモノ）並同項乙ノ一イ及同項乙ノ二ニ揭クル物品ノ輸入稅ハ當分ノ內同輸入稅表ニ依ラス別表ニ依ル
附　則
本令ハ公布ノ日ヨリ之ヲ施行ス

（別表）

輸入稅表番號	品名	單位	稅率
四六二	鐵		
	四板		
	甲　金屬ヲ鍍セサルモノ		
	甲ノ三　其ノ他		
	イ　厚〇・七ミリメートルヲ超エサルモノノ內硅素鋼板（硅素ノ重量カ全重量ノ百分ノ一以上ノモノ）	每百斤	〇・三〇
	乙　卑金屬ヲ鍍シタルモノ		
	乙ノ一　錫鍍シタルモノ（葉鐵及葉鋼）		
	イ　尋常ノモノ	同	〇・七〇
	乙ノ二　電鍍シタルモノ（波形ト否トヲ別タス）	從價	一割八分

備考　從量稅率ノ單位ハ圓トス

●贅澤品等ノ輸入稅ニ關スル件

大正十三年七月
法律第二十四號

朕帝國議會ノ協贊ヲ經タル贅澤品等ノ輸入稅ニ關スル法律ヲ裁可シ茲ニ之ヲ公布セシム
關稅定率法別表輸入稅表ニ揭クル物品ニシテ本法ノ別表ニ揭クルモノニハ當分ノ內同輸入稅表ニ依ラス從價十割ノ輸入稅ヲ課ス
附　則
本令ハ公布ノ日ヨリ之ヲ施行ス

（別表）

輸入稅表番號	品名
三一	蔬菜、果實及核子（二　甲ノ四ヲ除ク）
三二	茶（紅茶粉ヲ除ク）
三三	マーテ其ノ他茶代用物
三六	コーヒー（砂糖ヲ加ヘサルモノ）
四四	蜂蜜
四五	菓子
四六	ジヤム、フルート、ゼリー類
四七	ビスケツト（砂糖ヲ加ヘサルモノ）
四九	果汁及糖水
五四	チース
六〇	礦水、曹達水其ノ他砂糖又ハ酒精ヲ含マサル諸飲料
六二	支那酒（釀造シタルモノ）
六三	麥酒
六六	別號ニ揭ケサル酒類
六七	別號ニ揭ケサル飲食物
六九	一　砂糖ヲ加ヘタルモノ 毛皮（兎毛皮並鞣ササル綿羊皮及山羊皮ヲ除ク）
七〇	毛皮製品（別號ニ揭ケサルモノ）
七二	革類
	一　牛革、水牛革、馬革、綿羊革及山羊革
	甲　塗リタルモノ
	二　羚羊革（模造羚羊革ヲ含ム）
	四　鰐魚革
	五　リザードレザー
七三	革製品（別號ニ揭ケサルモノ）
	三　其ノ他
	甲　貴金屬、貴金屬ヲ鍍シタル金屬、貴石、半貴石、眞珠、珊瑚、象牙又ハ鼈甲ヲ用井タルモノ
	乙　其ノ他ノ內　羚羊革、模造羚羊革、鰐魚革及リザードレザーノ製品
七五	羽毛
七七	一　粧飾用ノモノ 羽毛製品及羽毛皮製品（別號ニ揭ケサルモノ）
八一	獸牙製品（別號ニ揭ケサルモノ）
八八	鼈甲製品（別號ニ揭ケサルモノ）
八九	珊瑚
九〇	珊瑚製品（別號ニ揭ケサルモノ）
九一	眞珠
九四	皮毛骨角齒牙甲殼類製品（別號ニ揭ケサルモノ）
九五	植物性揮發油
	一　芳香性ノモノ
一一七	石鹼
一一八	薰香ヲ付シタル油、脂、蠟及其ノ製品
一一九	香水
一三四	麝香
一三五	人造麝香
一三六	甘松
一三七	丁香
一三八	沈香
一三九	白檀
	二　其ノ他
二〇五	龍腦、艾片及人造龍腦
二二一	ヴアニリン、クマリン、ヘリオトロピン其ノ他別號ニ揭ケサル類似ノ薰香性化學藥
二二二	齒磨粉、齒洗藥、化粧粉其ノ他別號ニ揭ケサル調製薰香類
二二三	線香
二二九ノ內	人造香料
二三四	煙火
二九一	別號ニ揭ケサル織絲
	一　絹入、人造絹入又ハ金屬入ノモノ
二九九	亞麻、苧麻、ラミー、大麻又ハ黃麻ノ織物、其ノ交織物及此等ノ織維ト綿トノ交織物
	五　平織布、紋織布及繡織布（別項ニ揭ケサルモノ）
	丙ノ二　其ノ他ノ內百平方メートル

ラムチ超エサルモノニシテ五ミリメートル平方内ニ於ケル經緯ノ絲數三十チ超エタルモノ

六　其ノ他

乙ノ二　其ノ他ノ内百平方メートルニ付四十キログラムヲ超エサルモノニシテ五ミリメートル平方内ニ於ケル經緯ノ絲數三十ヲ超エタルモノ

三〇一　毛織物、毛綿交織物及毛又ハ毛綿ト絹トノ交織物

一　天鵞絨、プラッシュ其ノ他ノパイル織物（パイルヲ切リタルト否トヲ別タス）

二　其ノ他

丙　毛絹製ノモノ及毛綿絹製ノモノ

三〇三　絹織物及別號ニ掲ケサル絹入ノ織物

一　天鵞絨、プラッシュ其ノ他ノパイル織物（パイルヲ切リタルト否トヲ別タス）

三　其ノ他

メリヤス地其ノ他類似ノ編ミタル布帛（起毛シタルト否トヲ別タス）

三〇五

一　絹製又ハ絹入ノモノ

レース地及網地

三〇六　窓掛

乙　其ノ他

二　蚊帳地

乙　其ノ他

三　ヴェーリング

五　其ノ他

甲　絹製又ハ絹入ノモノ

三〇八　刺繍布

三一九　防水布（護謨ヲ塗リ又ハ挿入シタルモノ）

一　絹製又ハ絹入ノモノ

三二〇　護謨入布及護謨絲類

一　幅八センチメートルヲ超エタルモノ

甲　絹入ノモノ

二　其ノ他

甲　織リタルモノ

イ　絹入ノモノ

乙　其ノ他

イ　絹入ノモノ

三二四　手巾（單製ノモノ（五ミリメートル平方内ニ於ケル經緯ノ絲數三十チ超エタルモノ）

二　亞麻製ノモノ（單製ノモノ）

四　絹製又ハ絹入ノモノ

旅嚢（單製ノモノ）

三二七　地嚢（單製連製ヲ別タス）

三二八　一　毛製又ハ毛入ノモノ

テーブルクロース（單製ノモノ）

三二九　二ノ内　亞麻製ノモノ

四　絹製、絹入ノモノ、金屬絲ヲ用ヰタルモノ又ハ刺繍シタルモノ

三三〇　窓掛

二　絹製、絹入ノモノ、金屬絲チ用ヰタルモノ又ハ刺繍シタルモノ

三　其ノ他

甲　レース製ノモノ

三三一　トリミング

三三五　エーアクッション

三三六　ベッドクイルト及クッション

三三四三　別號ニ掲ケサル布帛製品

一　絹製、絹入及貴金屬、貴金屬ヲ鍍シタル金屬、貴金屬ヲ鍍シタル金屬ニ付四十キログラム超エサルモノ

三四四　雨衣

一　絹製又ハ絹入ノモノ

三四五　シャーツ、フロント、カラー及カフス

三四六　肌衣（上下ヲ別タス）

一　メリヤス製ノモノ

丙　絹製又ハ絹入ノモノ

二　其ノ他

甲　絹製又ハ絹入ノモノ

三四七　手袋

三四八　足袋（絹製、毛製又ハ毛絹製ノモノヲ除ク）

三四九　肩掛及襟巻

三五〇　襟飾

三五一　袴釣

三五二　衣服用ベルト

三五三　スリーヴサスペンダー及ストッキングサスペンダー類

三五四　帽子及帽體

一　貴金屬、貴金屬ヲ鍍シタル金屬、貴石、半貴石、眞珠、珊瑚、羽毛、造花等チ用ヰタルモノ

二　其ノ他

甲　絹製又ハ絹入ノモノ

丙　其ノ他絹製又ハ絹入ノモノ

他類似ノ植物繊維製ノモノ

丁　麥稈製、經木製又ハ其ノ混製ノモノ

三五五　靴其ノ他ノ履物（護謨製ノモノヲ除ク）

三五六　靴紐

三五九　身邊粧飾用細貨類

三六〇　別號ニ掲ケサル衣類、同附屬品及其ノ部分品

一　毛皮製、毛皮付、羽毛製、羽毛入、絹製、絹入及貴金屬、貴金屬ヲ鍍シタル金屬、貴石、半貴石、眞珠、珊瑚、象牙又ハ鼈甲チ用ヰタルモノ

二　其ノ他

甲　花梨木、鐵刀木、黃楊木、紅木、紫檀及黒檀ノ製品

三六三四　ブラッシュ及篩

一　貴金屬、貴金屬ヲ鍍シタル金屬、象牙又ハ鼈甲ヲ用ヰタルモノ

三六三六　寫眞用フイルム（活動寫眞用ノモノヲ除ク）

三六三八　造花（模造ノ葉、果實等チ含ム）及同部分品

三六三九　化粧具匣

三六四〇ノ内　ビリヤード、クリツケット、象棋其ノ他ノ遊戲具及同附屬品（テニス具、野球具、フットボールノ具及同附屬品ヲ除ク）

六四一　甕具

六四七　別號ニ掲ケサル物品

二　其ノ他

甲　貴金屬、貴金屬ヲ鍍シタル金屬、貴石、半貴石、眞珠、珊瑚、象牙又ハ鼈甲ヲ用ヰタルモノ

乙　テーブルナイフ

イ　柄ニ象牙、眞珠貝若ハ鼈甲チ用ヰタルモノ又ハ琺瑯ヲ施シタルモノ

乙　テーブルフオーク及スプーン

一　貴金屬チ用ヰタルモノ又ハ貴金屬ヲ鍍シタルモノ

貴金屬製品及貴金屬ヲ用ヰ又ハ貴金屬チ鍍シタル金屬製品（別號ニ掲ケサルモノ）

五二一

懷中時計

一　金側又ハ白金側ノモノ

五二六　懷中時計部分品

五二七　一　側（サナツチグラスチ附著シタルモノチ含ム）

甲　金製又ハ白金製ノモノ

四七五　鍍金銀シタル金屬

四八九　鏈（別號ニ掲ケサルモノ）

一　貴金屬ヲ用ヰタルモノ又ハ貴金屬ヲ鍍シタル金屬製ノモノ

四九一　懷中時計用鏈、眼鏡用鏈其ノ他身邊粧飾用鏈

四九三　螺鈿、ハットフック及戸、窓、家具等ニ用ヰル金具

一　貴金屬ヲ用ヰタルモノ又ハ貴金屬ヲ鍍シタルモノ

四九四　鎖及鎗

一　貴金屬ヲ用ヰタルモノ又ハ貴金屬チ鍍シタルモノ

四九九　刃物（別號ニ掲ケサルモノ）

一　貴金屬ヲ用ヰタルモノ又ハ貴金屬ヲ鍍シタルモノ

二　其ノ他

甲　ポツケツトナイフ

イ　柄ニ象牙、眞珠貝若ハ鼈甲チ用ヰタルモノ又ハ琺瑯チ施シタルモノ

乙　テーブルナイフ

イ　柄ニ象牙、眞珠貝若ハ鼈甲チ用ヰタルモノ又ハ琺瑯ヲ施シタルモノ

五〇〇　テーブルフオーク及スプーン

一　貴金屬チ用ヰタルモノ又ハ貴金屬ヲ鍍シタルモノ

貴金屬製品及貴金屬ヲ用ヰ又ハ貴金屬チ鍍シタル金屬製品（別號ニ掲ケサルモノ）

五二一　懷中時計

一　金側又ハ白金側ノモノ

五二六　懷中時計部分品

五二七　一　側（サナツチグラスチ附著シタルモノチ含ム）

甲　金製又ハ白金製ノモノ

五二八ノ内　置時計

五三三　雙眼鏡及隻眼鏡（貴金屬、貴金屬ヲ鍍シタル金屬、貴石、半貴石、眞珠、珊瑚、象牙、鼈甲又ハ貝殻チ用ヰタルモノ）

五五三　寫眞器（焦點距離十七センチメートル未滿ノレンズヲ取付ケタルモノ又ハ撮影スル感光面ノ長十六センチメートル未滿ノモノ若ハ幅十一センチメートル未滿ノモノ）

五五四　寫眞器部分品

一　レンズ（焦點距離十七センチメートル未滿ノモノ）

二ノ内　カメラニ撮影スル感光面ノ長十六センチメートル未滿ノモノ若ハ幅十一センチメートル未滿ノモノ）

五五五　蓄音器

五五六　蓄音器部分品及附屬品

五六〇　銃砲及同部分品

一　小銃

六一二　木材

一　單ニ切リ、鞣キ又ハ割リタルモノ

甲　花梨木、鐵刀木、黃楊木、紅木、紫檀及黒檀（縞黒檀ヲ除ク）

二ノ内　カメラニ撮影スル感光面ノ長十六センチメートル未滿ノモノ若ハ幅十一センチメートル未滿ノモノ）

寫眞器部分品

レンズ（焦點距離十七センチメートル未滿ノモノ）

二ノ内　カメラニ撮影スル感光面ノ長十六センチメートル未滿ノモノ若ハ幅十一センチメートル未滿ノモノ）

寫眞器部分品及附屬品

銃砲及同部分品

一　小銃

木材

一　單ニ切リ、鞣キ又ハ割リタルモノ

甲　花梨木、鐵刀木、黃楊木、紅木、紫檀及黒檀（縞黒檀ヲ除ク）

二ノ内　カメラニ撮影スル感光面ノ長十六センチメートル未滿ノモノ若ハ幅十一センチメートル未滿ノモノ）

六二四　傘柄、杖、鞭及其ノ手

六二五　傘

一　絹製又ハ絹入ノモノ

六二六　木製品（別號ニ掲ケサルモノ）

一　貴金屬、貴金屬チ鍍シタル金屬、貴石、半貴石、眞珠、珊瑚、象牙又ハ鼈甲チ用ヰタルモノ

二　其ノ他

甲　花梨木、鐵刀木、黃楊木、紅木、紫檀及黒檀ヲ除ク）

六三四　ブラッシュ及篩

一　貴金屬、貴金屬ヲ鍍シタル金屬、象牙又ハ鼈甲ヲ用ヰタルモノ

六三六　寫眞用フイルム（活動寫眞用ノモノヲ除ク）

六三八　造花（模造ノ葉、果實等チ含ム）及同部分品

六三九　化粧具匣

六四〇ノ内　ビリヤード、クリツケット、象棋其ノ他ノ遊戲具及同附屬品（テニス具、野球具、フットボールノ具及同附屬品ヲ除ク）

六四一　甕具

六四七　別號ニ掲ケサル物品

二　其ノ他

甲　貴金屬、貴金屬ヲ鍍シタル金屬、貴石、半貴石、眞珠、珊瑚、象牙又ハ鼈甲ヲ用ヰタルモノ

乙　テーブルナイフ

イ　柄ニ象牙、眞珠貝若ハ鼈甲チ用ヰタルモノ又ハ琺瑯ヲ施シタルモノ

乙　テーブルフオーク及スプーン

一　貴金屬チ用ヰタルモノ又ハ貴金屬ヲ鍍シタルモノ

貴金屬製品及貴金屬ヲ用ヰ又ハ貴金屬チ鍍シタル金屬製品（別號ニ掲ケサルモノ）

五二一　懷中時計

一　金側又ハ白金側ノモノ

五二六　懷中時計部分品

五二七　一　側（サナツチグラスチ附著シタルモノチ含ム）

甲　金製又ハ白金製ノモノ

四七五　鍍金銀シタル金屬

四八九　鏈（別號ニ掲ケサルモノ）

一　貴金屬ヲ用ヰタルモノ又ハ貴金屬ヲ鍍シタル金屬製ノモノ

四九一　懷中時計用鏈、眼鏡用鏈其ノ他身邊粧飾用鏈

四九三　螺鈿、ハットフック及戸、窓、家具等ニ用ヰル金具

一　貴金屬ヲ用ヰタルモノ又ハ貴金屬ヲ鍍シタルモノ

四九四　鎖及鎗

一　貴金屬ヲ用ヰタルモノ又ハ貴金屬チ鍍シタルモノ

四九九　刃物（別號ニ掲ケサルモノ）

一　貴金屬ヲ用ヰタルモノ又ハ貴金屬ヲ鍍シタルモノ

二　其ノ他

甲　ポツケツトナイフ

イ　柄ニ象牙、眞珠貝若ハ鼈甲チ用ヰタルモノ又ハ琺瑯ヲ施シタルモノ

乙　テーブルナイフ

イ　柄ニ象牙、眞珠貝若ハ鼈甲チ用ヰタルモノ又ハ琺瑯ヲ施シタルモノ

五〇〇　テーブルフオーク及スプーン

一　貴金屬チ用ヰタルモノ又ハ貴金屬ヲ鍍シタルモノ

貴金屬製品及貴金屬ヲ用ヰ又ハ貴金屬チ鍍シタル金屬製品（別號ニ掲ケサルモノ）

五二一　懷中時計

一　金側又ハ白金側ノモノ

五二六　懷中時計部分品

五二七　一　側（サナツチグラスチ附著シタルモノチ含ム）

甲　金製又ハ白金製ノモノ

二十四號中改正法律チ裁可シ玆ニ之ヲ公布セシム

大正十三年法律第二十四號中左ノ通改正ス

同法ニ左ノ二項チ加フ

切リ若ハ磨カサル貴石若ハ半貴石又ハ工ヲ加ヘサル琥珀ニシテ機械用品又ハ工業用品ノ製造ニ供スルモノニハ命令ノ定ムル所ニ依リ本法ニ依ル輸入稅ノ一部ヲ免除スルコトチ得

前項ノ規定ニ依リ輸入稅ノ免除チ爲ス場合ニ於テハ輸入ノ際免除スヘキ稅金ニ相當スル擔保チ提供セシムルコトヲ得

別表輸入稅表番號第三十二號ノ項中「（紅茶粉ヲ除ク）」ヲ「（紅茶粉及包種茶チ除ク）」ニ改ム

同第九十四號ノ項チ左ノ如ク改ム

九四ノ内化學試驗用ハイドロゲン及皮毛骨角齒牙甲殻類製品（別號ニ掲ケサルモノ）

同第九十五號ノ項中「芳香性ノモノ」ノ下ニ「（大茴香油、桂皮油、桂葉油、シトラネラ油、スパイク油、レモングラス油、シダー油、流動蘇合香、ジンジヤグラス油、カエプト油、タイム油、ユーカリプタス油、ローズマリー油、ペイ油、カナンガ油、ラヴエンダー油、ゼラニウム油、バルマローザ油、プチグレン油、パツチユリー油、丁香油、アジヨーン油、ローズウツド油、冬綠油及日本藥局方所定ノ白檀油チ除ク）」ヲ加フ

同第百三十四號、第百三十五號、第百三十六號及第百二十七號ノ項チ削ル

同第二百二十九號ノ項チ左ノ如ク改ム

「（リナリールアセテート、ベンヂールアセテート、アミルサリシレート、イオノーン、ターピネオール及ベンヂールアルコールチ除ク）」ヲ加フ

同第二百九十九號ノ項中「四十キログラム」ヲ「十七キログラム」ニ、「絲數四十」ヲ「絲數四十七」ニ改ム

同第三百一號ノ項中「毛絹製ノモノ及毛綿絹製ノモノ」ノ下ニ「（絹ノ重量全重量ノ百分ノ五ヲ超ヘサルモノチ除ク）」ヲ加フ

同第三百四十七號ノ項中「手袋」ノ下ニ「（護謨製ノモノヲ除ク）」ヲ加フ

金屬、貴石、半貴石、眞珠、珊瑚、象牙若ハ鼈甲チ用ヰタルモノ又ハ刺繍シタルモノ

三四四　雨衣

一　絹製又ハ絹入ノモノ

三四五　シャーツ、フロント、カラー及カフス

三四六　肌衣（上下ヲ別タス）

一　メリヤス製ノモノ

丙　絹製又ハ絹入ノモノ

二　其ノ他

甲　絹製又ハ絹入ノモノ

三四七　手袋

三四八　足袋（絹製、毛製又ハ毛絹製ノモノヲ除ク）

三四九　肩掛及襟巻

三五〇　襟飾

三五一　袴釣

三五二　衣服用ベルト

三五三　スリーヴサスペンダー及ストッキングサスペンダー類

三五四　帽子及帽體

一　貴金屬、貴金屬ヲ鍍シタル金屬、貴石、半貴石、眞珠、珊瑚、羽毛、造花等チ用ヰタルモノ

二　其ノ他

甲　絹製又ハ絹入ノモノ

丙　其ノ他絹製又ハ絹入ノモノ

他類似ノ植物繊維製ノモノ

丁　麥稈製、經木製又ハ其ノ混製ノモノ

三五五　靴其ノ他ノ履物（護謨製ノモノヲ除ク）

三五六　靴紐

三五九　身邊粧飾用細貨類

三六〇　別號ニ掲ケサル衣類、同附屬品及其ノ部分品

一　毛皮製、毛皮付、羽毛製、羽毛入、絹製、絹入及貴金屬、貴金屬ヲ鍍シタル金屬、貴石、半貴石、眞珠、珊瑚、象牙又ハ鼈甲チ用ヰタルモノ

二　其ノ他

甲　絹製又ハ絹入ノモノ

三七三　模造羊皮紙、パラフインペーパー及ヲックスペーパー

一　金屬ノ箔若ハ粉ヲ用ヰタルモノ、押形ヲ付シタルモノ又ハ捺染シタルモノ

三七八　別號ニ掲ケサル紙（四　乙チ除ク）

三七九　ペーパーレース及ペーパーボーダー

三八四　アルバム

三九〇　骨牌

三九一　寫眞

三九二　書畫

三九三　カードカレンダー及ブロツクカレンダー

三九四　繪葉書

三九五　クリスマスカード類

四一二　貴石

四一三　半貴石及別號ニ掲ケサル半貴石製品

四一四　石及石製品

二　其ノ他

乙　其ノ他

四一五　琥珀及琥珀製品（別號ニ掲ケサルモノ）

四一七　メーアシヤウム、人造メーアシヤウム及同製品

四二四　石膏製品ノ内人物及動物ノ像

四三九　別號ニ掲ケサル陶磁器（碍子ヲ除ク）

四五三　眼鏡

一　貴金屬、貴金屬チ鍍シタル金屬、象牙又ハ鼈甲ノ絲又ハ柄ヲ有スルモノ

四五四　硝子鏡

一　貴金屬又ハ貴金屬ヲ鍍シタル金屬ヲ用ヰタルモノ

別號ニ掲ケサル硝子製品（二

●大正十三年法律第二十四號ノ一部ヲ朝鮮ニ施行スルノ件

大正十三年七月

勅令第百六十八號

朕大正十三年法律第二十四號ノ一部ヲ朝鮮ニ施行スルノ件ヲ裁可シ玆ニ之ヲ公布セシム

大正十三年法律第二十四號中別表第六六號ニ掲ケタル酒類中支那酒（藥餌シタルモノヲ除キ之ヲ朝鮮ニ施行ス

附　則

本令ハ公布ノ日ヨリ之ヲ施行ス

●贅澤品等ノ輸入稅ニ關スル件中改正

大正十四年三月

法律第四十一號

朕帝國議會ノ協賛ヲ經タル大正十三年法律第

同第三百五十五號ノ項中「（讓渡製ノモノヲ除ク）」ヲ「（讓渡製ノモノ及支那靴ヲ除ク）」ニ改ム

同第三百九十二號ノ項中「書畫」ノ下ニ「（轉寫用繪畫ヲ除ク）」ヲ加フ

同第四百十二號ノ項中「貴石」ノ下ニ「（機械用又ハ工業用ニ供スル爲形ツクリタルモノヲ除ク）」ヲ加フ

同第四十三號ノ項中「別號ニ揭ケサル半貴石製品」ノ下ニ「（切リ又ハ磨カサル水晶及機械用又ハ工業用ニ供スル爲形ツクリタルモノヲ除ク）」ヲ加フ

同第四百十五號ノ項ヲ左ノ如ク改ム

四一五　琥珀及機械用又ハ工業用ニ供スル爲形ツクリタルモノ以外ノ琥珀製品（別號ニ揭ケサルモノ）

同第五百五十三號ノ項中「幅十一センチメートル未滿ノモノ」ノ下ニ「但シ活動寫眞用ノモノ、顯微鏡用ノモノ及航空機用ノモノヲ除ク」ヲ加フ

同第五百五十四號ノ項中「幅十一センチメートル未滿ノモノ」ノ下ニ「但シ活動寫眞用ノモノ、顯微鏡用ノモノ及航空機用ノモノヲ除ク」ヲ加フ

同第六百三十六號ノ項中「（活動寫眞用ノモノヲ除ク）」ヲ「（活動寫眞用ノモノ及エツキス光線用ノモノヲ除ク）」ニ改ム

附　則

本令ハ公布ノ日ヨリ之ヲ施行ス

●贅澤品等ノ輸入稅ニ關スル件中貴石、半貴石又ハ琥珀ノ輸入稅一部免除

大正十四年三月
勅令第五十六號

朕大正十三年法律第二十四號第二項ニ揭クル貴石、半貴石又ハ琥珀ノ輸入稅一部免除ニ關シ枢密顧問ノ諮詢ヲ經テ此ヲ裁可シ玆ニ之ヲ公布セシム

第一條　大正十三年法律第二十四號第二項ニ揭クル貴石、半貴石又ハ琥珀ノ輸入稅ハ揭クル貴石、半貴石又ハ琥珀ノ輸入稅ヨリ左ノ割合ニ依リテ算出シタル金額ヲ免除ス

貴石　輸入稅ノ九割五分
半貴石　輸入稅ノ八割
琥珀　輸入稅ノ八割

第二條　大正十年勅令第二百三十八號第三條第二項、第四條第一號第三號第五號、第五條及第六條ノ規定ハ前條ノ規定ニ依リ輸入稅ヲ免除スル場合ニ之ヲ準用ス

附　則

本令ハ公布ノ日ヨリ之ヲ施行ス

●贅澤品等ノ輸入稅ニ關スル件中貴石、半貴石又ハ琥珀ノ輸入稅一部免除施行ニ關スル件

大正十四年四月
總令第五十號

大正十四年勅令第五十六號ノ施行ニ關シテハ大正十年朝鮮總督府令第百三號第三條第一項第四條第一號、第五條、第六條、第七條第一項、第九條、第十條、第十二條、第十五條及第十八條ノ規定ヲ準用ス

附　則

本令ハ發布ノ日ヨリ之ヲ施行ス

●土耳其國ノ生產ニ係ル物品ノ輸入稅率ニ關スル件

大正十三年八月
勅令第百九十三號

朕土耳其國ノ生產ニ係ル物品ノ輸入稅率ニ關スル件ヲ裁可シ玆ニ之ヲ公布セシム

土耳其國ノ生產ニ係ル物品ノ輸入稅率ハ協定稅率ニ依ル但シ關稅定率法ニ定ムル稅率カ協定稅率ヨリ低キトキハ此ノ限ニ在ラス

關稅法施行規則第一條及第二條ノ規定ハ前項ノ協定稅率ニ依ルヘキ物品ニ之ヲ準用ス

附　則

本令ハ公布ノ日ヨリ之ヲ施行ス

●染料ノ輸入許可ニ關スル件

大正十三年八月
總令第四十五號

染料ノ輸入許可ニ關スル件左ノ通定ム

染料輸入許可ニ關スル件

第一條　當分ノ內左ニ揭クル物品ヲ輸入セムトスル者ハ別ニ定ムル手續ニ依リ豫メ朝鮮總督ノ許可ヲ受クヘシ但シ獨逸國トノ平和條約賠償條項ニ依リ受領スル物品ニ付テハ此ノ限ニ在ラス

一　コールタール染料
二　コールタール分溜物ヨリ誘導シタル化學的生成品（醫藥及石炭酸ヲ除ク）

第二條　前條ノ規定ハ通商航海條約ニ牴觸スル場合ニ於テハ之ヲ適用セス

前項ノ場合ニ於テハ前條ノ物品ヲ輸入スル者ハ左ノ事項ヲ記載シタル書面ヲ輸入手續ヲ爲スヘキ稅關ニ提出スヘシ

一　製造者ノ氏名又ハ商號及住所
二　製造地
三　品名
四　數量

前項ノ書面ニハ其ノ物品ノ製造地、仕入地又ハ積出地ノ帝國領事館、帝國領事館ナキトキハ其ノ地ノ稅關其ノ他官廳公署又ハ商業會議所ノ證明アルコトヲ要ス

第三條　第一條ノ許可ヲ受ケタル者其ノ物品ヲ輸入シタルトキハ遲滯ナク之ヲ朝鮮總督ニ屆出ツヘシ

第四條　第二條第二項ノ規定ニ依リ輸入シタル者ハ遲滯ナク其ノ物品ノ商品名、通稱又ハ學名、濃度、數量、關稅込到著見込價格及製造者名ヲ朝鮮總督ニ屆出ツヘシ

第五條　第一項ノ許可ヲ受ケタル者ハ許可ノ日ヨリ三月內ニ其ノ物品ヲ輸入スヘシ

朝鮮總督ハ正當ノ事由アリト認ムル場合ニ限リ前項ノ期間ノ延長ヲ許可スルコトヲ得

第一條許可ヲ受ケタル者前二項ノ期間內ニ其ノ物品ヲ輸入セサルトキハ第一條ノ許可ハ其ノ效力ヲ失フ

第六條　第一條ノ規定ニ違反シテ輸入シタル者ハ三月以下ノ懲役又ハ百圓以下ノ罰金ニ處ス

附　則

本令ハ發布ノ日ヨリ之ヲ施行ス

本令施行前第一條ノ許可ヲ受ケヘキ物品ノ注文ヲ發シタル者本令施行後二週間內ニ別ニ定ムル手續ニ依リ之ヲ朝鮮總督ニ屆出テタルトキハ本令施行ノ日ニ第一條ノ許可ヲ受ケタルモノト看做ス

第二條第二項ノ規定ニ依ルヘキ者本令施行前其ノ物品ノ注文ヲ發シタルトキハ本令施行後二週間內ニ其ノ物品ノ商品名、通稱又ハ學名、濃度、數量、關稅込到著見込價格及製造者名ヲ朝鮮總督ニ屆出テ且本令施行後三月內ニ之ヲ輸入スル場合ニ限リ朝鮮總督ノ交付スル屆出證明書ヲ以テ第二條ノ書面ニ代用スルコトヲ得

第一條第一號又ハ第二號ノ物品ニシテ本令施行ノ際現ニ保稅地域ニ在ルモノ又ハ朝鮮ニ向テ輸送ノ途ニ在ルモノヲ輸入セムトスル者ニ付テハ前二項ノ規定ヲ準用ス

●染料輸入許可申請方

大正十三年八月
總告第百七十五號

一　大正十三年朝鮮總督府令第四十五號第一條ノ許可ヲ受ケムトスル者又ハ同附則第二項ノ屆出ヲ爲サムトスル者ハ左ニ揭クル事項ヲ記載シタル許可申請書三通又ハ屆書二通ヲ朝鮮總督ニ提出スヘシ

一　商品名
二　通稱又ハ學名
三　濃度
四　數量
五　關稅込到著見込價格
六　輸入者ノ氏名又ハ商號及住所
七　製造者ノ氏名又ハ商號及住所
八　買入先ノ氏名又ハ商號及住所
九　積出港

十　輸入手續ヲ爲スヘキ稅關名

十一　豫定輸入時期

二　大正十三年朝鮮總督府令第四十五號附則第四項ノ規定ニ依リ準用シタル同第二項ノ規定ニ依ル屆出ニ付亦前項ニ同シ

三　第一項第十號ノ事項ヲ變更シタルトキハ遲滯ナク之ヲ朝鮮總督ニ屆出ツヘシ

四　朝鮮總督ハ第一項ノ場合ニ於テ必要アリト認ムルトキハ見本ノ添附ヲ命スルコトアルヘシ

五　許可ヲ受ケタル者又ハ許可ヲ受ケタル者ト看做サレタルモノハ其ノ物品ヲ輸入スル場合ニ於テ輸入許可證ヲ輸入手續ヲ爲スヘキ稅關ニ提出スヘシ

（別表）

番號	品名
一三五	人造麝香
一五七ノ內	サリチール酸
二〇三ノ內	サツカリン
二一五	コールタール分溜物ヨリ誘導シタル化學的生成品（ベンザルデハイド、ナイトロベンゾール及ナイトロトリユオール以外ノ香料、石炭酸、サリチール酸、ベークライト及醫藥ヲ除ク）
二二一ノ內	ベタナフトール、メチールエーテル（ネロリン）、ベタナフトールエチールエーテル、シンナミツクアシツドベンヂールエステル、シンナミツクアシツドサリチールエステル等ノコールタール分溜物ヨリ誘導シタル薰香性化學藥
二三七	人造藍
二四三	別號ニ揭ケサルコールタール染料
六四七ノ內	ベークライト

●植栽又ハ接木用果樹、櫻樹等ノ輸移入取締ニ關スル件中改正

大正十四年二月
總令第二號

大正九年朝鮮總督府令第百三十四號中左ノ通改正ス

第一條中「農商務省植物檢查所ノ病害蟲ナキ旨」ヲ「內地ニ於ケル稅關ノ植物檢查ニ合格シタル旨」ニ改ム

附　則

本令ハ發布ノ日ヨリ之ヲ施行ス

キ稅關ニ提出スヘシ

●コールタール染料等ノ關稅定率法輸入稅表中該當番號及品名

大正十三年八月
總告第百七十六號

大正十三年朝鮮總督府令第四十五號第一條第一號及第二號ノ物品ハ關稅定率法輸入稅表中別表ノ番號及品名ニ該當ス

●同上

大正十四年三月
總告第五十八號

大正九年朝鮮總督府告示第二百十九號中左ノ通改正ス

大正十四年四月一日ヨリ之ヲ施行ス

「元山稅關」ヲ「元山稅關支署」ニ、「鎭南浦稅關」ヲ「鎭南浦稅關支署」ニ改ム

●鮮滿鐵道聯絡輸送貨物通關手續

大正十四年二月
總訓第七號

鮮滿鐵道聯絡輸送貨物通關手續左ノ通改正ス

鮮滿鐵道聯絡輸送貨物通關手續

第一條　南滿洲鐵道株式會社滿洲線ト南滿洲鐵道株式會社朝鮮線トノ聯絡ニ依リ陸接國境ヲ入ル貨物ハ左ノ區分ニ依リ安東驛稅關派出所ニ於テ輸入又ハ陸路運送ノ手續ヲ爲サシムヘシ

一　新義州驛及稅關所在地外ノ鐵道驛ニ著スルモノニ在リテハ安東驛稅關派出所ニ於テ檢查ヲ終了スルコト能ハサルトキハ發車後車內又ハ驛檢查場ニ於テ檢查ヲ續行スヘシ

第四條　安東驛ヲ通過スル旅客ノ携帶品ハ車內ニ於テ、手荷物及附隨小荷物ハ驛檢查場ニ於テ安東驛ニ停車中檢查スヘシ但シ停車中檢查ヲ終了スルコト能ハサルトキハ發車後車內又ハ驛檢查場ニ於テ檢查ヲ續行スヘシ

前項ノ規定ニ依リ移出免許ノ旨ヲ添記シタル輸入免狀ハ移出免狀ヲ兼用セシムルモノトス

第四條　安東驛ヲ通過スル旅客ノ携帶品ハ車內ニ於テ、手荷物及附隨小荷物ハ驛檢查場ニ於テ安東驛ニ停車中檢查スヘシ但シ停車中檢查ヲ終了スルコト能ハサルトキハ發車後車內又ハ驛檢查場ニ於テ檢查ヲ續行スヘシ

前項ノ規定ニ依リ移出免許ノ旨ヲ添記シタル輸入免狀ハ移出免狀ヲ兼用セシムルモノトス

新義州ニ於テ通關手續ヲ爲スモノハ此ノ限ニ在ラス

二　新義州驛以外ノ稅關所在地鐵道驛ニ著スルモノニ在リテハ陸路運送手續但シ貨主ニ於テ輸入手續ヲ希望スルモノニ在リテハ輸入手續

第二條　南滿洲鐵道株式會社朝鮮線ト南滿洲鐵道株式會社滿洲線トノ聯絡ニ依リ陸接國境ヲ出ツル貨物ニシテ左ノ各號ノ一ニ該當スルモノハ安東驛稅關派出所ニ於テ輸出又ハ積戻手續ヲ爲サシムヘシ

一　稅關所在地外ノ鐵道驛ヨリ發シタルモノニ在リテハ輸出手續

二　稅關所在地鐵道驛ヲ發シタル貨物ニシテ輸出又ハ積戻手續未濟ノモノニ在リテハ輸出又ハ積戻手續

第三條　第一條ノ規定ニ依リ輸入手續ヲ爲ス貨物ヲ大正十二年制令第六號ニ依リ移出セムトスル場合ハ輸入ノ申告ヲ爲ス際其ノ申告書ニ仕向地及移出申告ノ旨ヲ添記セシメ輸入免狀ニハ移出免許ノ旨ヲ添記シ之ヲ交付スヘシ

前項ノ規定ニ依リ移出免許ノ旨ヲ添記シタル輸入免狀ハ移出免狀ヲ兼用セシムルモノトス

改正朝鮮出港稅令施行規則中改正ノ件

本令ハ發布ノ日ヨリ之ヲ施行ス

朝鮮總督府令第百二十二號

朝鮮出港稅令施行規則中左ノ通改正ス

第六條ノ二ヲ削ル

第十一條中「鹽場」ヲ「鹽場及鹽關鑛區」ニ改ム

附則

本令ハ發布ノ日ヨリ之ヲ施行ス

朝鮮ト南洋群島ト丙地、臺灣、樺太間ニ於ケル船舶及貨物ノ出入ニ關スル件中改正ノ件

本令ハ發布ノ日ヨリ之ヲ施行ス

朝鮮總督府令第百二十三號

朝鮮ト南洋群島ト丙地、臺灣、樺太間ニ於ケル船舶及貨物ノ出入ニ關スル件中左ノ通改正ス

第六條ノ四　旨趣ハ荷扱場ノ所在地ヲ管轄スル稅關長ニ於テ荷扱場ノ設置ヲ許可スル場合ニ於テ其ノ荷扱場ニ關シ必要ナル條件ヲ附スルコトヲ得ルニ在リ

第九條　所在ハ荷扱場ノ設置ヲ許可スル場合ニ於テ其ノ荷扱場ニ關シ必要ナル條件ヲ附スルコトヲ得ルニ在リ

第十二條ノ二項ヲ削ル

第二十條ノ二　旨趣ハ荷扱場ノ設置ヲ許可スル場合ニ於テ其ノ荷扱場ニ關シ必要ナル條件ヲ附スルコトヲ得ルニ在リ

第二十一條ノ二項ヲ削ル

第二十二條ノ二　旨趣ハ荷扱場ノ設置ヲ許可スル場合ニ於テ其ノ荷扱場ニ關シ必要ナル條件ヲ附スルコトヲ得ルニ在リ

第二十三條ノ二　旨趣ハ荷扱場ノ設置ヲ許可スル場合ニ於テ其ノ荷扱場ニ關シ必要ナル條件ヲ附スルコトヲ得ルニ在リ

第二十四條ノ二　旨趣ハ荷扱場ノ設置ヲ許可スル場合ニ於テ其ノ荷扱場ニ關シ必要ナル條件ヲ附スルコトヲ得ルニ在リ

第二十五條ノ二　旨趣ハ荷扱場ノ設置ヲ許可スル場合ニ於テ其ノ荷扱場ニ關シ必要ナル條件ヲ附スルコトヲ得ルニ在リ

第二十六條ノ二　旨趣ハ荷扱場ノ設置ヲ許可スル場合ニ於テ其ノ荷扱場ニ關シ必要ナル條件ヲ附スルコトヲ得ルニ在リ

第二十七條ノ二　旨趣ハ荷扱場ノ設置ヲ許可スル場合ニ於テ其ノ荷扱場ニ關シ必要ナル條件ヲ附スルコトヲ得ルニ在リ

第二十八條ノ二　旨趣ハ荷扱場ノ設置ヲ許可スル場合ニ於テ其ノ荷扱場ニ關シ必要ナル條件ヲ附スルコトヲ得ルニ在リ

第二十九條ノ二　旨趣ハ荷扱場ノ設置ヲ許可スル場合ニ於テ其ノ荷扱場ニ關シ必要ナル條件ヲ附スルコトヲ得ルニ在リ

第三十條ノ二　旨趣ハ荷扱場ノ設置ヲ許可スル場合ニ於テ其ノ荷扱場ニ關シ必要ナル條件ヲ附スルコトヲ得ルニ在リ

第三十一條ノ二　旨趣ハ荷扱場ノ設置ヲ許可スル場合ニ於テ其ノ荷扱場ニ關シ必要ナル條件ヲ附スルコトヲ得ルニ在リ

第三十二條ノ二　旨趣ハ荷扱場ノ設置ヲ許可スル場合ニ於テ其ノ荷扱場ニ關シ必要ナル條件ヲ附スルコトヲ得ルニ在リ

第三十三條ノ二　旨趣ハ荷扱場ノ設置ヲ許可スル場合ニ於テ其ノ荷扱場ニ關シ必要ナル條件ヲ附スルコトヲ得ルニ在リ

第三十四條ノ二　旨趣ハ荷扱場ノ設置ヲ許可スル場合ニ於テ其ノ荷扱場ニ關シ必要ナル條件ヲ附スルコトヲ得ルニ在リ

第三十五條ノ二　旨趣ハ荷扱場ノ設置ヲ許可スル場合ニ於テ其ノ荷扱場ニ關シ必要ナル條件ヲ附スルコトヲ得ルニ在リ

第三十六條ノ二　旨趣ハ荷扱場ノ設置ヲ許可スル場合ニ於テ其ノ荷扱場ニ關シ必要ナル條件ヲ附スルコトヲ得ルニ在リ

第三十七條ノ二　旨趣ハ荷扱場ノ設置ヲ許可スル場合ニ於テ其ノ荷扱場ニ關シ必要ナル條件ヲ附スルコトヲ得ルニ在リ

第三十八條ノ二　旨趣ハ荷扱場ノ設置ヲ許可スル場合ニ於テ其ノ荷扱場ニ關シ必要ナル條件ヲ附スルコトヲ得ルニ在リ

第三十九條ノ二　旨趣ハ荷扱場ノ設置ヲ許可スル場合ニ於テ其ノ荷扱場ニ關シ必要ナル條件ヲ附スルコトヲ得ルニ在リ

第四十條ノ二　旨趣ハ荷扱場ノ設置ヲ許可スル場合ニ於テ其ノ荷扱場ニ關シ必要ナル條件ヲ附スルコトヲ得ルニ在リ

第四十一條ノ二　旨趣ハ荷扱場ノ設置ヲ許可スル場合ニ於テ其ノ荷扱場ニ關シ必要ナル條件ヲ附スルコトヲ得ルニ在リ

第四十二條ノ二　旨趣ハ荷扱場ノ設置ヲ許可スル場合ニ於テ其ノ荷扱場ニ關シ必要ナル條件ヲ附スルコトヲ得ルニ在リ

第四十三條ノ二　旨趣ハ荷扱場ノ設置ヲ許可スル場合ニ於テ其ノ荷扱場ニ關シ必要ナル條件ヲ附スルコトヲ得ルニ在リ

第四十四條ノ二　旨趣ハ荷扱場ノ設置ヲ許可スル場合ニ於テ其ノ荷扱場ニ關シ必要ナル條件ヲ附スルコトヲ得ルニ在リ

第四十五條ノ二　旨趣ハ荷扱場ノ設置ヲ許可スル場合ニ於テ其ノ荷扱場ニ關シ必要ナル條件ヲ附スルコトヲ得ルニ在リ

第四十六條ノ二　旨趣ハ荷扱場ノ設置ヲ許可スル場合ニ於テ其ノ荷扱場ニ關シ必要ナル條件ヲ附スルコトヲ得ルニ在リ

第四十七條ノ二　旨趣ハ荷扱場ノ設置ヲ許可スル場合ニ於テ其ノ荷扱場ニ關シ必要ナル條件ヲ附スルコトヲ得ルニ在リ

第四十八條ノ二　旨趣ハ荷扱場ノ設置ヲ許可スル場合ニ於テ其ノ荷扱場ニ關シ必要ナル條件ヲ附スルコトヲ得ルニ在リ

第四十九條ノ二　旨趣ハ荷扱場ノ設置ヲ許可スル場合ニ於テ其ノ荷扱場ニ關シ必要ナル條件ヲ附スルコトヲ得ルニ在リ

第五十條ノ二　旨趣ハ荷扱場ノ設置ヲ許可スル場合ニ於テ其ノ荷扱場ニ關シ必要ナル條件ヲ附スルコトヲ得ルニ在リ

第五十一條ノ二　旨趣ハ荷扱場ノ設置ヲ許可スル場合ニ於テ其ノ荷扱場ニ關シ必要ナル條件ヲ附スルコトヲ得ルニ在リ

第五十二條ノ二　旨趣ハ荷扱場ノ設置ヲ許可スル場合ニ於テ其ノ荷扱場ニ關シ必要ナル條件ヲ附スルコトヲ得ルニ在リ

第五十三條ノ二　旨趣ハ荷扱場ノ設置ヲ許可スル場合ニ於テ其ノ荷扱場ニ關シ必要ナル條件ヲ附スルコトヲ得ルニ在リ

第五十四條ノ二　旨趣ハ荷扱場ノ設置ヲ許可スル場合ニ於テ其ノ荷扱場ニ關シ必要ナル條件ヲ附スルコトヲ得ルニ在リ

第五十五條ノ二　旨趣ハ荷扱場ノ設置ヲ許可スル場合ニ於テ其ノ荷扱場ニ關シ必要ナル條件ヲ附スルコトヲ得ルニ在リ

第五十六條ノ二　旨趣ハ荷扱場ノ設置ヲ許可スル場合ニ於テ其ノ荷扱場ニ關シ必要ナル條件ヲ附スルコトヲ得ルニ在リ

第五十七條ノ二　旨趣ハ荷扱場ノ設置ヲ許可スル場合ニ於テ其ノ荷扱場ニ關シ必要ナル條件ヲ附スルコトヲ得ルニ在リ

第五十八條ノ二　旨趣ハ荷扱場ノ設置ヲ許可スル場合ニ於テ其ノ荷扱場ニ關シ必要ナル條件ヲ附スルコトヲ得ルニ在リ

第五十九條ノ二　旨趣ハ荷扱場ノ設置ヲ許可スル場合ニ於テ其ノ荷扱場ニ關シ必要ナル條件ヲ附スルコトヲ得ルニ在リ

第六十條ノ二　旨趣ハ荷扱場ノ設置ヲ許可スル場合ニ於テ其ノ荷扱場ニ關シ必要ナル條件ヲ附スルコトヲ得ルニ在リ

第六十一條ノ二　旨趣ハ荷扱場ノ設置ヲ許可スル場合ニ於テ其ノ荷扱場ニ關シ必要ナル條件ヲ附スルコトヲ得ルニ在リ

第六十二條ノ二　旨趣ハ荷扱場ノ設置ヲ許可スル場合ニ於テ其ノ荷扱場ニ關シ必要ナル條件ヲ附スルコトヲ得ルニ在リ

第六十三條ノ二　旨趣ハ荷扱場ノ設置ヲ許可スル場合ニ於テ其ノ荷扱場ニ關シ必要ナル條件ヲ附スルコトヲ得ルニ在リ

第六十四條ノ二　旨趣ハ荷扱場ノ設置ヲ許可スル場合ニ於テ其ノ荷扱場ニ關シ必要ナル條件ヲ附スルコトヲ得ルニ在リ

第六十五條ノ二　旨趣ハ荷扱場ノ設置ヲ許可スル場合ニ於テ其ノ荷扱場ニ關シ必要ナル條件ヲ附スルコトヲ得ルニ在リ

第六十六條ノ二　旨趣ハ荷扱場ノ設置ヲ許可スル場合ニ於テ其ノ荷扱場ニ關シ必要ナル條件ヲ附スルコトヲ得ルニ在リ

第六十七條ノ二　旨趣ハ荷扱場ノ設置ヲ許可スル場合ニ於テ其ノ荷扱場ニ關シ必要ナル條件ヲ附スルコトヲ得ルニ在リ

第六十八條ノ二　旨趣ハ荷扱場ノ設置ヲ許可スル場合ニ於テ其ノ荷扱場ニ關シ必要ナル條件ヲ附スルコトヲ得ルニ在リ

第六十九條ノ二　旨趣ハ荷扱場ノ設置ヲ許可スル場合ニ於テ其ノ荷扱場ニ關シ必要ナル條件ヲ附スルコトヲ得ルニ在リ

第七十條ノ二　旨趣ハ荷扱場ノ設置ヲ許可スル場合ニ於テ其ノ荷扱場ニ關シ必要ナル條件ヲ附スルコトヲ得ルニ在リ

第七十一條ノ二　旨趣ハ荷扱場ノ設置ヲ許可スル場合ニ於テ其ノ荷扱場ニ關シ必要ナル條件ヲ附スルコトヲ得ルニ在リ

第七十二條ノ二　旨趣ハ荷扱場ノ設置ヲ許可スル場合ニ於テ其ノ荷扱場ニ關シ必要ナル條件ヲ附スルコトヲ得ルニ在リ

第七十三條ノ二　旨趣ハ荷扱場ノ設置ヲ許可スル場合ニ於テ其ノ荷扱場ニ關シ必要ナル條件ヲ附スルコトヲ得ルニ在リ

第七十四條ノ二　旨趣ハ荷扱場ノ設置ヲ許可スル場合ニ於テ其ノ荷扱場ニ關シ必要ナル條件ヲ附スルコトヲ得ルニ在リ

第七十五條ノ二　旨趣ハ荷扱場ノ設置ヲ許可スル場合ニ於テ其ノ荷扱場ニ關シ必要ナル條件ヲ附スルコトヲ得ルニ在リ

第七十六條ノ二　旨趣ハ荷扱場ノ設置ヲ許可スル場合ニ於テ其ノ荷扱場ニ關シ必要ナル條件ヲ附スルコトヲ得ルニ在リ

第七十七條ノ二　旨趣ハ荷扱場ノ設置ヲ許可スル場合ニ於テ其ノ荷扱場ニ關シ必要ナル條件ヲ附スルコトヲ得ルニ在リ

第七十八條ノ二　旨趣ハ荷扱場ノ設置ヲ許可スル場合ニ於テ其ノ荷扱場ニ關シ必要ナル條件ヲ附スルコトヲ得ルニ在リ

第七十九條ノ二　旨趣ハ荷扱場ノ設置ヲ許可スル場合ニ於テ其ノ荷扱場ニ關シ必要ナル條件ヲ附スルコトヲ得ルニ在リ

第八十條ノ二　旨趣ハ荷扱場ノ設置ヲ許可スル場合ニ於テ其ノ荷扱場ニ關シ必要ナル條件ヲ附スルコトヲ得ルニ在リ

第八十一條ノ二　旨趣ハ荷扱場ノ設置ヲ許可スル場合ニ於テ其ノ荷扱場ニ關シ必要ナル條件ヲ附スルコトヲ得ルニ在リ

第八十二條ノ二　旨趣ハ荷扱場ノ設置ヲ許可スル場合ニ於テ其ノ荷扱場ニ關シ必要ナル條件ヲ附スルコトヲ得ルニ在リ

第八十三條ノ二　旨趣ハ荷扱場ノ設置ヲ許可スル場合ニ於テ其ノ荷扱場ニ關シ必要ナル條件ヲ附スルコトヲ得ルニ在リ

第八十四條ノ二　旨趣ハ荷扱場ノ設置ヲ許可スル場合ニ於テ其ノ荷扱場ニ關シ必要ナル條件ヲ附スルコトヲ得ルニ在リ

第八十五條ノ二　旨趣ハ荷扱場ノ設置ヲ許可スル場合ニ於テ其ノ荷扱場ニ關シ必要ナル條件ヲ附スルコトヲ得ルニ在リ

第八十六條ノ二　旨趣ハ荷扱場ノ設置ヲ許可スル場合ニ於テ其ノ荷扱場ニ關シ必要ナル條件ヲ附スルコトヲ得ルニ在リ

第八十七條ノ二　旨趣ハ荷扱場ノ設置ヲ許可スル場合ニ於テ其ノ荷扱場ニ關シ必要ナル條件ヲ附スルコトヲ得ルニ在リ

第八十八條ノ二　旨趣ハ荷扱場ノ設置ヲ許可スル場合ニ於テ其ノ荷扱場ニ關シ必要ナル條件ヲ附スルコトヲ得ルニ在リ

第八十九條ノ二　旨趣ハ荷扱場ノ設置ヲ許可スル場合ニ於テ其ノ荷扱場ニ關シ必要ナル條件ヲ附スルコトヲ得ルニ在リ

第九十條ノ二　旨趣ハ荷扱場ノ設置ヲ許可スル場合ニ於テ其ノ荷扱場ニ關シ必要ナル條件ヲ附スルコトヲ得ルニ在リ

第九十一條ノ二　旨趣ハ荷扱場ノ設置ヲ許可スル場合ニ於テ其ノ荷扱場ニ關シ必要ナル條件ヲ附スルコトヲ得ルニ在リ

第九十二條ノ二　旨趣ハ荷扱場ノ設置ヲ許可スル場合ニ於テ其ノ荷扱場ニ關シ必要ナル條件ヲ附スルコトヲ得ルニ在リ

第九十三條ノ二　旨趣ハ荷扱場ノ設置ヲ許可スル場合ニ於テ其ノ荷扱場ニ關シ必要ナル條件ヲ附スルコトヲ得ルニ在リ

第九十四條ノ二　旨趣ハ荷扱場ノ設置ヲ許可スル場合ニ於テ其ノ荷扱場ニ關シ必要ナル條件ヲ附スルコトヲ得ルニ在リ

第九十五條ノ二　旨趣ハ荷扱場ノ設置ヲ許可スル場合ニ於テ其ノ荷扱場ニ關シ必要ナル條件ヲ附スルコトヲ得ルニ在リ

第九十六條ノ二　旨趣ハ荷扱場ノ設置ヲ許可スル場合ニ於テ其ノ荷扱場ニ關シ必要ナル條件ヲ附スルコトヲ得ルニ在リ

第九十七條ノ二　旨趣ハ荷扱場ノ設置ヲ許可スル場合ニ於テ其ノ荷扱場ニ關シ必要ナル條件ヲ附スルコトヲ得ルニ在リ

第九十八條ノ二　旨趣ハ荷扱場ノ設置ヲ許可スル場合ニ於テ其ノ荷扱場ニ關シ必要ナル條件ヲ附スルコトヲ得ルニ在リ

第九十九條ノ二　旨趣ハ荷扱場ノ設置ヲ許可スル場合ニ於テ其ノ荷扱場ニ關シ必要ナル條件ヲ附スルコトヲ得ルニ在リ

第百條ノ二　旨趣ハ荷扱場ノ設置ヲ許可スル場合ニ於テ其ノ荷扱場ニ關シ必要ナル條件ヲ附スルコトヲ得ルニ在リ

朝鮮出港稅令施行規則中改正ノ件

朝鮮總督府令第百二十二號

朝鮮出港稅令施行規則中左ノ通改正ス

第六條ノ二ヲ削ル

第十條中「鹽場」ヲ「鹽場及鹽關鑛區」ニ改ム

附則

本令ハ發布ノ日ヨリ之ヲ施行ス

朝鮮ト南洋群島ト丙地、臺灣、樺太間ニ於ケル船舶及貨物ノ出入ニ關スル件中改正ノ件

朝鮮總督府令第百二十三號

朝鮮ト南洋群島ト丙地、臺灣、樺太間ニ於ケル船舶及貨物ノ出入ニ關スル件中左ノ通改正ス

第六條ノ四　旨趣ハ荷扱場ノ設置ヲ許可スル場合ニ於テ其ノ荷扱場ニ關シ必要ナル條件ヲ附スルコトヲ得ルニ在リ

第九條　所在ハ荷扱場ノ設置ヲ許可スル場合ニ於テ其ノ荷扱場ニ關シ必要ナル條件ヲ附スルコトヲ得ルニ在リ

第十二條ノ二項ヲ削ル

第二十條ノ二　旨趣ハ荷扱場ノ設置ヲ許可スル場合ニ於テ其ノ荷扱場ニ關シ必要ナル條件ヲ附スルコトヲ得ルニ在リ

第二十一條ノ二項ヲ削ル

第二十二條ノ二　旨趣ハ荷扱場ノ設置ヲ許可スル場合ニ於テ其ノ荷扱場ニ關シ必要ナル條件ヲ附スルコトヲ得ルニ在リ

第二十三條ノ二　旨趣ハ荷扱場ノ設置ヲ許可スル場合ニ於テ其ノ荷扱場ニ關シ必要ナル條件ヲ附スルコトヲ得ルニ在リ

第二十四條ノ二　旨趣ハ荷扱場ノ設置ヲ許可スル場合ニ於テ其ノ荷扱場ニ關シ必要ナル條件ヲ附スルコトヲ得ルニ在リ

第二十五條ノ二　旨趣ハ荷扱場ノ設置ヲ許可スル場合ニ於テ其ノ荷扱場ニ關シ必要ナル條件ヲ附スルコトヲ得ルニ在リ

第二十六條ノ二　旨趣ハ荷扱場ノ設置ヲ許可スル場合ニ於テ其ノ荷扱場ニ關シ必要ナル條件ヲ附スルコトヲ得ルニ在リ

第二十七條ノ二　旨趣ハ荷扱場ノ設置ヲ許可スル場合ニ於テ其ノ荷扱場ニ關シ必要ナル條件ヲ附スルコトヲ得ルニ在リ

第二十八條ノ二　旨趣ハ荷扱場ノ設置ヲ許可スル場合ニ於テ其ノ荷扱場ニ關シ必要ナル條件ヲ附スルコトヲ得ルニ在リ

第二十九條ノ二　旨趣ハ荷扱場ノ設置ヲ許可スル場合ニ於テ其ノ荷扱場ニ關シ必要ナル條件ヲ附スルコトヲ得ルニ在リ

第三十條ノ二　旨趣ハ荷扱場ノ設置ヲ許可スル場合ニ於テ其ノ荷扱場ニ關シ必要ナル條件ヲ附スルコトヲ得ルニ在リ

第三十一條ノ二　旨趣ハ荷扱場ノ設置ヲ許可スル場合ニ於テ其ノ荷扱場ニ關シ必要ナル條件ヲ附スルコトヲ得ルニ在リ

第三十二條ノ二　旨趣ハ荷扱場ノ設置ヲ許可スル場合ニ於テ其ノ荷扱場ニ關シ必要ナル條件ヲ附スルコトヲ得ルニ在リ

第三十三條ノ二　旨趣ハ荷扱場ノ設置ヲ許可スル場合ニ於テ其ノ荷扱場ニ關シ必要ナル條件ヲ附スルコトヲ得ルニ在リ

第三十四條ノ二　旨趣ハ荷扱場ノ設置ヲ許可スル場合ニ於テ其ノ荷扱場ニ關シ必要ナル條件ヲ附スルコトヲ得ルニ在リ

第三十五條ノ二　旨趣ハ荷扱場ノ設置ヲ許可スル場合ニ於テ其ノ荷扱場ニ關シ必要ナル條件ヲ附スルコトヲ得ルニ在リ

第三十六條ノ二　旨趣ハ荷扱場ノ設置ヲ許可スル場合ニ於テ其ノ荷扱場ニ關シ必要ナル條件ヲ附スルコトヲ得ルニ在リ

第三十七條ノ二　旨趣ハ荷扱場ノ設置ヲ許可スル場合ニ於テ其ノ荷扱場ニ關シ必要ナル條件ヲ附スルコトヲ得ルニ在リ

第三十八條ノ二　旨趣ハ荷扱場ノ設置ヲ許可スル場合ニ於テ其ノ荷扱場ニ關シ必要ナル條件ヲ附スルコトヲ得ルニ在リ

第三十九條ノ二　旨趣ハ荷扱場ノ設置ヲ許可スル場合ニ於テ其ノ荷扱場ニ關シ必要ナル條件ヲ附スルコトヲ得ルニ在リ

第四十條ノ二　旨趣ハ荷扱場ノ設置ヲ許可スル場合ニ於テ其ノ荷扱場ニ關シ必要ナル條件ヲ附スルコトヲ得ルニ在リ

第四十一條ノ二　旨趣ハ荷扱場ノ設置ヲ許可スル場合ニ於テ其ノ荷扱場ニ關シ必要ナル條件ヲ附スルコトヲ得ルニ在リ

第四十二條ノ二　旨趣ハ荷扱場ノ設置ヲ許可スル場合ニ於テ其ノ荷扱場ニ關シ必要ナル條件ヲ附スルコトヲ得ルニ在リ

第四十三條ノ二　旨趣ハ荷扱場ノ設置ヲ許可スル場合ニ於テ其ノ荷扱場ニ關シ必要ナル條件ヲ附スルコトヲ得ルニ在リ

第四十四條ノ二　旨趣ハ荷扱場ノ設置ヲ許可スル場合ニ於テ其ノ荷扱場ニ關シ必要ナル條件ヲ附スルコトヲ得ルニ在リ

第四十五條ノ二　旨趣ハ荷扱場ノ設置ヲ許可スル場合ニ於テ其ノ荷扱場ニ關シ必要ナル條件ヲ附スルコトヲ得ルニ在リ

第四十六條ノ二　旨趣ハ荷扱場ノ設置ヲ許可スル場合ニ於テ其ノ荷扱場ニ關シ必要ナル條件ヲ附スルコトヲ得ルニ在リ

第四十七條ノ二　旨趣ハ荷扱場ノ設置ヲ許可スル場合ニ於テ其ノ荷扱場ニ關シ必要ナル條件ヲ附スルコトヲ得ルニ在リ

第四十八條ノ二　旨趣ハ荷扱場ノ設置ヲ許可スル場合ニ於テ其ノ荷扱場ニ關シ必要ナル條件ヲ附スルコトヲ得ルニ在リ

第四十九條ノ二　旨趣ハ荷扱場ノ設置ヲ許可スル場合ニ於テ其ノ荷扱場ニ關シ必要ナル條件ヲ附スルコトヲ得ルニ在リ

第五十條ノ二　旨趣ハ荷扱場ノ設置ヲ許可スル場合ニ於テ其ノ荷扱場ニ關シ必要ナル條件ヲ附スルコトヲ得ルニ在リ

第五十一條ノ二　旨趣ハ荷扱場ノ設置ヲ許可スル場合ニ於テ其ノ荷扱場ニ關シ必要ナル條件ヲ附スルコトヲ得ルニ在リ

第五十二條ノ二　旨趣ハ荷扱場ノ設置ヲ許可スル場合ニ於テ其ノ荷扱場ニ關シ必要ナル條件ヲ附スルコトヲ得ルニ在リ

第五十三條ノ二　旨趣ハ荷扱場ノ設置ヲ許可スル場合ニ於テ其ノ荷扱場ニ關シ必要ナル條件ヲ附スルコトヲ得ルニ在リ

第五十四條ノ二　旨趣ハ荷扱場ノ設置ヲ許可スル場合ニ於テ其ノ荷扱場ニ關シ必要ナル條件ヲ附スルコトヲ得ルニ在リ

第五十五條ノ二　旨趣ハ荷扱場ノ設置ヲ許可スル場合ニ於テ其ノ荷扱場ニ關シ必要ナル條件ヲ附スルコトヲ得ルニ在リ

第五十六條ノ二　旨趣ハ荷扱場ノ設置ヲ許可スル場合ニ於テ其ノ荷扱場ニ關シ必要ナル條件ヲ附スルコトヲ得ルニ在リ

第五十七條ノ二　旨趣ハ荷扱場ノ設置ヲ許可スル場合ニ於テ其ノ荷扱場ニ關シ必要ナル條件ヲ附スルコトヲ得ルニ在リ

第五十八條ノ二　旨趣ハ荷扱場ノ設置ヲ許可スル場合ニ於テ其ノ荷扱場ニ關シ必要ナル條件ヲ附スルコトヲ得ルニ在リ

第五十九條ノ二　旨趣ハ荷扱場ノ設置ヲ許可スル場合ニ於テ其ノ荷扱場ニ關シ必要ナル條件ヲ附スルコトヲ得ルニ在リ

第六十條ノ二　旨趣ハ荷扱場ノ設置ヲ許可スル場合ニ於テ其ノ荷扱場ニ關シ必要ナル條件ヲ附スルコトヲ得ルニ在リ

第六十一條ノ二　旨趣ハ荷扱場ノ設置ヲ許可スル場合ニ於テ其ノ荷扱場ニ關シ必要ナル條件ヲ附スルコトヲ得ルニ在リ

第六十二條ノ二　旨趣ハ荷扱場ノ設置ヲ許可スル場合ニ於テ其ノ荷扱場ニ關シ必要ナル條件ヲ附スルコトヲ得ルニ在リ

第六十三條ノ二　旨趣ハ荷扱場ノ設置ヲ許可スル場合ニ於テ其ノ荷扱場ニ關シ必要ナル條件ヲ附スルコトヲ得ルニ在リ

第六十四條ノ二　旨趣ハ荷扱場ノ設置ヲ許可スル場合ニ於テ其ノ荷扱場ニ關シ必要ナル條件ヲ附スルコトヲ得ルニ在リ

第六十五條ノ二　旨趣ハ荷扱場ノ設置ヲ許可スル場合ニ於テ其ノ荷扱場ニ關シ必要ナル條件ヲ附スルコトヲ得ルニ在リ

第六十六條ノ二　旨趣ハ荷扱場ノ設置ヲ許可スル場合ニ於テ其ノ荷扱場ニ關シ必要ナル條件ヲ附スルコトヲ得ルニ在リ

第六十七條ノ二　旨趣ハ荷扱場ノ設置ヲ許可スル場合ニ於テ其ノ荷扱場ニ關シ必要ナル條件ヲ附スルコトヲ得ルニ在リ

第六十八條ノ二　旨趣ハ荷扱場ノ設置ヲ許可スル場合ニ於テ其ノ荷扱場ニ關シ必要ナル條件ヲ附スルコトヲ得ルニ在リ

第六十九條ノ二　旨趣ハ荷扱場ノ設置ヲ許可スル場合ニ於テ其ノ荷扱場ニ關シ必要ナル條件ヲ附スルコトヲ得ルニ在リ

第七十條ノ二　旨趣ハ荷扱場ノ設置ヲ許可スル場合ニ於テ其ノ荷扱場ニ關シ必要ナル條件ヲ附スルコトヲ得ルニ在リ

第七十一條ノ二　旨趣ハ荷扱場ノ設置ヲ許可スル場合ニ於テ其ノ荷扱場ニ關シ必要ナル條件ヲ附スルコトヲ得ルニ在リ

第七十二條ノ二　旨趣ハ荷扱場ノ設置ヲ許可スル場合ニ於テ其ノ荷扱場ニ關シ必要ナル條件ヲ附スルコトヲ得ルニ在リ

第七十三條ノ二　旨趣ハ荷扱場ノ設置ヲ許可スル場合ニ於テ其ノ荷扱場ニ關シ必要ナル條件ヲ附スルコトヲ得ルニ在リ

第七十四條ノ二　旨趣ハ荷扱場ノ設置ヲ許可スル場合ニ於テ其ノ荷扱場ニ關シ必要ナル條件ヲ附スルコトヲ得ルニ在リ

第七十五條ノ二　旨趣ハ荷扱場ノ設置ヲ許可スル場合ニ於テ其ノ荷扱場ニ關シ必要ナル條件ヲ附スルコトヲ得ルニ在リ

第七十六條ノ二　旨趣ハ荷扱場ノ設置ヲ許可スル場合ニ於テ其ノ荷扱場ニ關シ必要ナル條件ヲ附スルコトヲ得ルニ在リ

第七十七條ノ二　旨趣ハ荷扱場ノ設置ヲ許可スル場合ニ於テ其ノ荷扱場ニ關シ必要ナル條件ヲ附スルコトヲ得ルニ在リ

第七十八條ノ二　旨趣ハ荷扱場ノ設置ヲ許可スル場合ニ於テ其ノ荷扱場ニ關シ必要ナル條件ヲ附スルコトヲ得ルニ在リ

第七十九條ノ二　旨趣ハ荷扱場ノ設置ヲ許可スル場合ニ於テ其ノ荷扱場ニ關シ必要ナル條件ヲ附スルコトヲ得ルニ在リ

第八十條ノ二　旨趣ハ荷扱場ノ設置ヲ許可スル場合ニ於テ其ノ荷扱場ニ關シ必要ナル條件ヲ附スルコトヲ得ルニ在リ

第八十一條ノ二　旨趣ハ荷扱場ノ設置ヲ許可スル場合ニ於テ其ノ荷扱場ニ關シ必要ナル條件ヲ附スルコトヲ得ルニ在リ

第八十二條ノ二　旨趣ハ荷扱場ノ設置ヲ許可スル場合ニ於テ其ノ荷扱場ニ關シ必要ナル條件ヲ附スルコトヲ得ルニ在リ

第八十三條ノ二　旨趣ハ荷扱場ノ設置ヲ許可スル場合ニ於テ其ノ荷扱場ニ關シ必要ナル條件ヲ附スルコトヲ得ルニ在リ

第八十四條ノ二　旨趣ハ荷扱場ノ設置ヲ許可スル場合ニ於テ其ノ荷扱場ニ關シ必要ナル條件ヲ附スルコトヲ得ルニ在リ

第八十五條ノ二　旨趣ハ荷扱場ノ設置ヲ許可スル場合ニ於テ其ノ荷扱場ニ關シ必要ナル條件ヲ附スルコトヲ得ルニ在リ

第八十六條ノ二　旨趣ハ荷扱場ノ設置ヲ許可スル場合ニ於テ其ノ荷扱場ニ關シ必要ナル條件ヲ附スルコトヲ得ルニ在リ

第八十七條ノ二　旨趣ハ荷扱場ノ設置ヲ許可スル場合ニ於テ其ノ荷扱場ニ關シ必要ナル條件ヲ附スルコトヲ得ルニ在リ

第八十八條ノ二　旨趣ハ荷扱場ノ設置ヲ許可スル場合ニ於テ其ノ荷扱場ニ關シ必要ナル條件ヲ附スルコトヲ得ルニ在リ

第八十九條ノ二　旨趣ハ荷扱場ノ設置ヲ許可スル場合ニ於テ其ノ荷扱場ニ關シ必要ナル條件ヲ附スルコトヲ得ルニ在リ

第九十條ノ二　旨趣ハ荷扱場ノ設置ヲ許可スル場合ニ於テ其ノ荷扱場ニ關シ必要ナル條件ヲ附スルコトヲ得ルニ在リ

第九十一條ノ二　旨趣ハ荷扱場ノ設置ヲ許可スル場合ニ於テ其ノ荷扱場ニ關シ必要ナル條件ヲ附スルコトヲ得ルニ在リ

第九十二條ノ二　旨趣ハ荷扱場ノ設置ヲ許可スル場合ニ於テ其ノ荷扱場ニ關シ必要ナル條件ヲ附スルコトヲ得ルニ在リ

第九十三條ノ二　旨趣ハ荷扱場ノ設置ヲ許可スル場合ニ於テ其ノ荷扱場ニ關シ必要ナル條件ヲ附スルコトヲ得ルニ在リ

第九十四條ノ二　旨趣ハ荷扱場ノ設置ヲ許可スル場合ニ於テ其ノ荷扱場ニ關シ必要ナル條件ヲ附スルコトヲ得ルニ在リ

第九十五條ノ二　旨趣ハ荷扱場ノ設置ヲ許可スル場合ニ於テ其ノ荷扱場ニ關シ必要ナル條件ヲ附スルコトヲ得ルニ在リ

第九十六條ノ二　旨趣ハ荷扱場ノ設置ヲ許可スル場合ニ於テ其ノ荷扱場ニ關シ必要ナル條件ヲ附スルコトヲ得ルニ在リ

第九十七條ノ二　旨趣ハ荷扱場ノ設置ヲ許可スル場合ニ於テ其ノ荷扱場ニ關シ必要ナル條件ヲ附スルコトヲ得ルニ在リ

第九十八條ノ二　旨趣ハ荷扱場ノ設置ヲ許可スル場合ニ於テ其ノ荷扱場ニ關シ必要ナル條件ヲ附スルコトヲ得ルニ在リ

第九十九條ノ二　旨趣ハ荷扱場ノ設置ヲ許可スル場合ニ於テ其ノ荷扱場ニ關シ必要ナル條件ヲ附スルコトヲ得ルニ在リ

第百條ノ二　旨趣ハ荷扱場ノ設置ヲ許可スル場合ニ於テ其ノ荷扱場ニ關シ必要ナル條件ヲ附スルコトヲ得ルニ在リ

朝鮮出港稅令施行規則中改正ノ件

朝鮮總督府令第百二十三號

朝鮮出港稅令施行規則中左ノ通改正ス

第六條ノ二ヲ削ル

第十條中「鹽場」ヲ「鹽場及鹽關鑛區」ニ改ム

附則

本令ハ發布ノ日ヨリ之ヲ施行ス

朝鮮ト南洋群島ト丙地、臺灣、樺太間ニ於ケル船舶及貨物ノ出入ニ關スル件中改正ノ件

朝鮮總督府令第百二十三號

朝鮮ト南洋群島ト丙地、臺灣、樺太間ニ於ケル船舶及貨物ノ出入ニ關スル件中左ノ通改正ス

第六條ノ四　旨趣ハ荷扱場ノ設置ヲ許可スル場合ニ於テ其ノ荷扱場ニ關シ必要ナル條件ヲ附スルコトヲ得ルニ在リ

第九條　所在ハ荷扱場ノ設置ヲ許可スル場合ニ於テ其ノ荷扱場ニ關シ必要ナル條件ヲ附スルコトヲ得ルニ在リ

第十二條ノ二項ヲ削ル

第二十條ノ二　旨趣ハ荷扱場ノ設置ヲ許可スル場合ニ於テ其ノ荷扱場ニ關シ必要ナル條件ヲ附スルコトヲ得ルニ在リ

第二十一條ノ二項ヲ削ル

第二十二條ノ二　旨趣ハ荷扱場ノ設置ヲ許可スル場合ニ於テ其ノ荷扱場ニ關シ必要ナル條件ヲ附スルコトヲ得ルニ在リ

第二十三條ノ二　旨趣ハ荷扱場ノ設置ヲ許可スル場合ニ於テ其ノ荷扱場ニ關シ必要ナル條件ヲ附スルコトヲ得ルニ在リ

第二十四條ノ二　旨趣ハ荷扱場ノ設置ヲ許可スル場合ニ於テ其ノ荷扱場ニ關シ必要ナル條件ヲ附スルコトヲ得ルニ在リ

第二十五條ノ二　旨趣ハ荷扱場ノ設置ヲ許可スル場合ニ於テ其ノ荷扱場ニ關シ必要ナル條件ヲ附スルコトヲ得ルニ在リ

第二十六條ノ二　旨趣ハ荷扱場ノ設置ヲ許可スル場合ニ於テ其ノ荷扱場ニ關シ必要ナル條件ヲ附スルコトヲ得ルニ在リ

第二十七條ノ二　旨趣ハ荷扱場ノ設置ヲ許可スル場合ニ於テ其ノ荷扱場ニ關シ必要ナル條件ヲ附スルコトヲ得ルニ在リ

第二十八條ノ二　旨趣ハ荷扱場ノ設置ヲ許可スル場合ニ於テ其ノ荷扱場ニ關シ必要ナル條件

●朝鮮鐵道用品資金會計法

大正十四年三月
法律第十八號

朕帝國議會ノ協賛ヲ經タル朝鮮鐵道用品資金會計法ヲ裁可シ玆ニ之ヲ公布セシム

朝鮮鐵道用品資金會計法

第一條　鐵道用品ヲ購入貯藏及製作修理シ朝鮮鐵道ノ運輸營業及建設事業ノ需用ニ應スル爲朝鮮鐵道用品資金ヲ置キ特別ノ會計ヲ立テシム

第二條　朝鮮鐵道用品資金ハ大正十四年四月一日ニ於テ朝鮮總督府ノ保管ニ歸スル元朝鮮鐵道用品資金ノ額ニ相當スル鐵道用品ノ貯藏材料ヲ以テ之ニ充テ尙朝鮮總督府特別會計ヨリ漸次繰入レテ三百萬圓トス

第三條　本會計ハ鐵道用品ノ賣拂代及修理代並附屬雜收入ヲ以テ歲入トシ鐵道用品ノ購入代、製作費改製費及修理費並附屬諸費ヲ以テ歲出トス

第四條　本會計ノ決算上生シタル過剩金ハ之ヲ同年度朝鮮總督府特別會計ノ歲入ニ繰入ルヘシ

第五條　政府ハ每年本會計ノ歲入歲出豫算ヲ調製シ歲入歲出ノ總豫算ト共ニ之ヲ帝國議會ニ提出スヘシ

第六條　本會計ノ收入支出ニ關スル規程ハ勅令ヲ以テ之ヲ定ム

第七條　本會計ノ經營ニ妨ナキ限リ一般ノ需用ニ應シ機械其ノ他ノ物品ノ製作修理ヲ爲スコトヲ得

前項ノ場合ニ於テハ本會計ニ屬スル用品ヲ以テ其ノ材料ニ充ツルコトヲ得

附　則

本法ハ大正十四年度ヨリ之ヲ施行ス

●朝鮮鐵道用品資金會計規則

大正十四年三月
勅令第四十八號

朕朝鮮鐵道用品資金會計規則ヲ裁可シ玆ニ之ヲ公布セシム

朝鮮鐵道用品資金會計規則

第一條　歲入歲出ノ豫定計算書ハ所管大臣之ヲ調製シ前年度九月三十日迄ニ之ヲ大藏大臣ニ送付スヘシ

前項ノ豫定計算書ニハ其ノ年三月三十一日ニ終リタル會計年度ノ收支計算表及貸借對照表竝其ノ三月三十一日ニ於ケル運用資產明細表ヲ添附スヘシ

第二條　每年度出納ノ完結迄ニ收入濟又ハ支拂濟ト爲ササルモノハ現ニ其ノ收支ヲ爲シタル年度ノ歲入又ハ歲出トス

第三條　預金部資金ニ屬スル運用資產ニシテ價格ハ每年三月三十一日ニ於テ時價ニ準據シテ之ヲ改定スヘシ但シ時價ヲ超エサルモノニ付テハ此ノ限ニ在ラス

第四條　預金部資金ニ屬スル運用資產ニシテ價格ノ減損ヲ生シタルモノアルトキハ之ヲ償却シ尙不足アルトキハ積立金ヨリ之ヲ補足スヘシ

第五條　每年度ニ於ケル歲入ノ收入濟額ヨリ歲出ノ支出濟額ヲ控除シ剩餘アルトキハ之ヲ積立金ニ組入ルヘシ

每年度ニ於テ歲入ノ收入濟額カ歲出ノ支出濟額ニ對シ不足アルトキハ積立金ヨリ之ヲ補足スヘシ

第六條　歲入歲出ノ決定計算書ハ所管大臣之ヲ調製シ翌年度七月三十一日迄ニ之ヲ大藏大臣ニ送付スヘシ

第七條　運用金ノ出納ニ關スル手續ハ所管大臣大藏大臣ト協議シテ之ヲ定ム

第八條　大藏省預金部ハ日記簿、原簿及補助簿ヲ備ヘ預金部資金ノ受拂及運用並本會計ニ關スル一切ノ計算ヲ登記スヘシ

第九條　所管大臣ハ每月末ニ於ケル收支計算表、貸借對照表及運用資產明細表ヲ調製スヘシ

收支計算表、貸借對照表及運用資產明細表ノ樣式ハ所管大臣大藏大臣ト協議シテ之ヲ定ム

第十條　本令ニ規定セサルモノニ付テハ會計規則ヲ準用ス

附　則

本令ハ大正十四年度ヨリ之ヲ施行ス

第三款　會計事務章程

●朝鮮總督府及所屬官署會計事務章程中改正

大正十三年十二月
總訓第三十六號

朝鮮總督府及所屬官署會計事務章程中左ノ通改正ス

「土木部」ヲ「內務局」ニ、「鹿務部會計課長」ヲ「總督官房會計課長」ニ、「鹿務部長」ヲ「總督官房會計課長」ニ、「鹿務部會計課」ヲ「總督官房會計課」ニ、「土木部長」ヲ「內務局長」ニ改ム

第五十五條　恩給金額分擔及國庫納金收入等取扱規則第十一條及第十四條ノ規定ニ依リ國庫ニ納付スル收入金ハ道歲入徵收官ノ所屬トス

前項ノ收入金ニシテ圖體ヨリ納付スルモノニ在リテハ納入告知書ヲ發行シ其ノ他ニ在リテハ遞信官署ノ收入官吏ヲシテ之ヲ取扱ハシムヘシ

第七十一條中「專賣局」ノ上ニ「道」ヲ加フ

第百七十三條第一項第二十號ノ次ニ左ノ一號ヲ加ヘ第二十一號ヲ第二十二號トス

二十一　長

圖書館使用中ノ官有財產ハ圖書館

第二百三十一條中「府郡島」ノ下ニ「警察官署道懲惡醫院」ヲ加フ

第二百三十五條中「物品會計官吏」ノ上ニ「第三號表ニ揭ケル物品ヲ取扱フ」ヲ加フ

●同　上

大正十四年四月
總訓第十三號

朝鮮總督府及所屬官署

朝鮮總督府及所屬官署會計事務章程中左ノ通改正ス

第二條第二項ヲ削ル

第四條第一項中「水產試驗場」ノ次ニ「林業試驗場」ヲ、第二項中「遞信官署」ノ下ニ「鐵道局長ハ鐵道官署」ヲ加ヘ第四項中「前三項」ヲ「前四項」ニ改メ同條第二項ノ次ニ左ノ一項ヲ加フ

鐵道局長ハ朝鮮鐵道用品資金特別會計歲入徵收官トス

第五條中「專賣支局ノ出張所」ノ前ニ「鐵道局清津出張所」ヲ加フ

第六條中「遞信官署」ノ下ニ「鐵道局長ハ鐵道官署」ヲ、「水產試驗場長」ノ下ニ「林業試驗場長ヲ」ヲ加フ

第八條中「林業試驗場」ヲ削ル

第十三條ニ左ノ一項ヲ加フ

鐵道官署ニ於ケル前條第一項ノ官吏及繰替拂出納官吏又ハ出納員ノ命免ハ鐵道局長ノ定ムル所ニ依ル

第十四條中「歲入歲出外現金出納官吏」ノ下ニ「、繰替拂出納官吏」ヲ加フ

第十七條中「又ハ資金前渡官吏」ヲ「、資金前渡官吏又ハ繰替拂出納官吏」ニ改ム

第二十三條中「現金拂込書」ノ下ニ「歲入金振替拂込書」ヲ加ヘ同樣第一項ニ左ノ一號ヲ加フ

三　朝鮮鐵道用品資金特別會計ニ屬スルモノニ在リテハ朝鮮鐵道用品資金

第二十四條中「遞信官署」ノ下ニ「及鐵道官署ヲ」加ヘ及保管金又ハ保管有價證券ヲ歲入ニ納付スル場合ノ下ニ「、保管金又ハ保管有價證券ヲ歲入ニ納付スル場合及證明ニ關スル」ニ改ム

第二十五條中「各局部」ヲ「各局」ニ、「各局部長」ヲ「各局長」ニ改ム

第三十條及第三十四條中「遞信局長」ノ下ニ「鐵道局長」ヲ「各局部長」ニ改ム

第百三十條中「遞信局」ノ下ニ「鐵道局」ヲ加フ

第百五十九條第一項ニ左ノ一號ヲ加フ

三　配給ノ目的ヲ以テ製作シタル在監人ノ被服類及食器類、看守ノ被服類並消務所用ノ諸用紙類

第百七十二條中「遞信局」ノ下ニ「鐵道ノ業務ニ關スルモノハ鐵道局」ヲ加フ

第百七十三條第一項第二號ノ次ニ左ノ一號ヲ加フ

二ノ二　鐵道ノ業務ニ使用中ノ官有財產ハ鐵道局長

第百七十五條、第二百條及第二百一條中括弧

●大藏省預金部特別會計規則

大正十四年三月
勅令第五十四號

朕大藏省預金部特別會計規則ヲ裁可シ玆ニ之ヲ公布セシム

大藏省預金部特別會計規則

第一條　歲入歲出ノ豫定計算書ハ所管大臣之ヲ調製シ前年度九月三十日迄ニ之ヲ大藏大臣ニ送付スヘシ

前項ノ豫定計算書ニハ其ノ年三月三十一日ニ終リタル會計年度ノ收支計算表及貸借對照表竝其ノ三月三十一日ニ於ケル運用資產明細表ヲ添附スヘシ

第二條　每年度出納ノ完結迄ニ收入濟又ハ支拂濟ト爲ササルモノハ現ニ其ノ收支ヲ爲シタル年度ノ歲入又ハ歲出トス

第三條　預金部資金ニ屬スル運用資產ニシテ價格ハ每年三月三十一日ニ於テ時價ニ準據シテ之ヲ改定スヘシ但シ時價ヲ超エサルモノニ付テハ此ノ限ニ在ラス

第四條　預金部資金ニ屬スル運用資產ニシテ價格ノ減損ヲ生シタルモノアルトキハ之ヲ償却シ尙不足アルトキハ積立金ヨリ之ヲ補足スヘシ

第五條　每年度ニ於ケル歲入ノ收入濟額ヨリ歲出ノ支出濟額ヲ控除シ剩餘アルトキハ之ヲ積立金ニ組入ルヘシ

每年度ニ於テ歲入ノ收入濟額カ歲出ノ支出濟額ニ對シ不足アルトキハ積立金ヨリ之ヲ補足スヘシ

第六條　歲入歲出ノ決定計算書ハ所管大臣之ヲ調製シ翌年度七月三十一日迄ニ之ヲ大藏大臣ニ送付スヘシ

第七條　運用金ノ出納ニ關スル手續ハ所管大臣大藏大臣ト協議シテ之ヲ定ム

第八條　大藏省預金部ハ日記簿、原簿及補助簿ヲ備ヘ預金部資金ノ受拂及運用並本會計ニ關スル一切ノ計算ヲ登記スヘシ

第九條　所管大臣ハ每月末ニ於ケル收支計算表、貸借對照表及運用資產明細表ヲ調製スヘシ

收支計算表、貸借對照表及運用資產明細表ノ樣式ハ所管大臣大藏大臣ト協議シテ之ヲ定ム

第十條　本令ニ規定セサルモノニ付テハ會計規則ヲ準用ス

附　則

本令ハ大正十四年度ヨリ之ヲ施行ス

第三款　會計事務章程

●朝鮮總督府及所屬官署會計事務章程中改正

大正十四年四月
大令第六號

日本銀行國庫金取扱規程中左ノ通改正ス

第五十三條中「第六條ノ又ハ」及「預金購入有價證券利子受入通知書、預金購入有價證券償還金受入通知書、」ヲ削ル

第五十五條中「預ケ入ヨリ預金部預金拂戻請求書ノ提出ヲ受ケタルトキ又ハ預金部預金取扱規程第十條ノ規定ニ依リ」ヲ削ル

第八十一條　預金部內譯帳ニハ左ノ種別及口座ヲ設ケ預金部ノ受拂額ヲ記入スヘシ

一　預金部預金法第二條ノ規定ニ依ル預金及官廳ノ預金ハ取扱廳取扱主任官別ノ口座

二　會計規則第百二十一條ノ規定ニ依ル預金ハ保管金、供託金ノ種別及取扱廳取扱主任官別ノ口座

三　各特別會計資金ノ預金ハ大藏大臣ノ定ムル種別及口座

四　其ノ他ノ預金ハ預ケ入別ノ口座

日本銀行本店ニ備フル預金部內譯帳ニハ前項ニ規定スルモノノ外大藏大臣ノ定ムル口座ヲ設ケ預金部資金ノ受拂額ヲ記入スヘシ

第九十二條中「預金規則第一條第三號、貯蓄債券法第七條及明治三十九年勅令第二百十一號」ヲ「官廳ニ改メ「除キタルモノヲ」ヲ削ル

第五號、第七號及第八號書式中「（又ハ何々理事若ハ何々代理）」ヲ「（事若ハ何々）」ニ改ム

附　則

本令ハ公布ノ日ヨリ之ヲ施行ス

預金部預金法附則第四項ニ規定スル預金ニシテ本令施行後三月內ニ受拂ヲ爲スモノニ付テハ從前ノ規定ニ依ル

第二款　特別會計

●朝鮮醫院及濟生院特別會計法廢止

大正十四年三月
法律第十九號

朕帝國議會ノ協賛ヲ經タル朝鮮醫院及濟生院特別會計法廢止法律ヲ裁可シ玆ニ之ヲ公布セシム

朝鮮醫院及濟生院特別會計法ハ大正十三年度限リ之ヲ廢止ス

朝鮮醫院及濟生院特別會計ニ屬スル資金、歲入殘餘及債權債務ハ之ヲ朝鮮總督府特別會計ニ歸屬セシム

朝鮮醫院及濟生院特別會計ノ大正十三年度歲出豫算ニ於ケル用途指定ノ費途ニシテ年度內ニ其ノ支出ヲ終ラサリシモノハ其ノ豫算殘額ヲ朝鮮總督府特別會計ニ移シ使用スルコトヲ得

●大藏省預金部特別會計法

大正十四年三月
法律第十三號

朕帝國議會ノ協賛ヲ經タル大藏省預金部特別會計法ヲ裁可シ玆ニ之ヲ公布セシム

大藏省預金部特別會計法

第一條　大藏省預金部ノ會計又ハ之ヲ特別トシ其ノ歲入ヲ以テ其ノ歲出ニ充ツ

第二條　本會計ニ於テハ預金部資金ノ運用利殖金及附屬雜收入ヲ以テ其ノ歲入トシ預金部預金ノ利子、運用手數料、每年度豫算ノ定ムル所ニ依リ他ノ會計ヘ繰入ルル金額、事

內「遞信局長」ノ下ニ「、鐵道局長」ヲ加フ
第百九十五條及第二百二條中「遞信局長、」ノ下ニ「鐵道局長及」ヲ加フ
第二百一條第四項ヲ削ル
第二百三條「遞信局」ノ下ニ「鐵道局」ヲ加フ
第二百四十三條第一項中「遞信局長」ノ次ニ「鐵道局長」ヲ、同條第二項中「遞信局長」ハ各遞信局及鐵道局長」ヲ「遞信局長及鐵道官署」ヲ「遞信局」ニ改ム
第三號表中「遞信局」一部便切手、事業用物品」ノ次ニ「鐵道局」用品資金ニ屬スル事業用物品」ヲ加フ

●朝鮮總督府遞信官署會計事務章程中改正

大正十三年十二月
總訓第五十四號

朝鮮總督府遞信官署會計事務章程中左ノ通改正ス

「遞信局長官」ヲ「遞信局長」ニ改ム
第七條、第二十一條、第三十七條及第三十九條中「、光濟丸船長」ヲ削ル

●朝鮮總督府鐵道局會計事務章程

大正十四年四月
總訓第十四號

朝鮮總督府鐵道局會計事務章程左ノ通定ム

第一條　朝鮮總督府鐵道局ノ會計事務ハ別ニ規定スルモノヲ除クノ外本令ニ依ル
第二條　左ノ場所ニハ繰替拂出納官吏又ハ繰替拂出納員（以下單ニ出納官吏）及有價證券取扱主任ヲ置ク但シ有價證券取扱主任ハ出納官吏又ハ出納員之ヲ兼掌スヘシ
鐵道局清津出張所
驛
荷扱所
ホテル
鐵道局長必要アリト認ムルトキハ前項以外ノ場所ニ出納官吏、出納員又ハ有價證券取扱主任ヲ置クコトヲ得
第三條　朝鮮總督府及所屬官署會計事務章程中第七十五條、第七十七條、第七十八條、第八十二條、第百五條、第百二十四條ノ二、第百二十五條、第百二十六條及第二百二十二條ノ規定ハ同令第二十四條ノ規定ニ拘ラス之ヲ適用ス
第四條　歲入ハ特ニ規定スルモノヲ除クノ外歲入徵收官ハ納入ニ對シ拂込通知書ヲ發シ出納官吏又ハ出納員ニ納付セシムヘシ但シ出納官吏又ハ出納員ニ納付セシムルヲ不便トスル場合ニ於テハ納入ニ對シ納入告知書ヲ發シ日本銀行ニ納付セシムルコトヲ得
第五條　驛、荷扱所、旅館、列車內等ニ於テ直ニ收入スルコトヲ要スル歲入金ハ出納官吏又ハ出納員ヲシテ直ニ之ヲ領收セシムヘシ
第六條　歲入金過誤納ノ爲拂戻ヲ要スルトキハ支出官之ヲ拂戻ヲ爲スヘシ
第七條　支出官ハ左ニ揭ク者ニ對シ定額豫算ヲ通達シ朝鮮總督府鐵道官署現金受拂規則第二條ノ規定ニ依リ繰替拂傳票ヲ發セシムルコトヲ得
一　經理課長
二　清津出張所長
第八條　朝鮮總督府及所屬官署會計事務章程第四十三條ノ規定ニ依ル決算報告書ニハ左ノ書類ヲ添附スヘシ
一　五箇年間朝鮮鐵道用品資金增減表
二　同損益比較表
第九條　鐵道局長ハ日記簿、原簿、補助簿及主任出納官吏內譯簿ヲ備フヘシ
第十條　歲入徵收官及歲入徵收ノ事務ヲ分掌スル官吏ハ定期收入元帳及徵收整理簿ヲ備フヘシ
第十一條　支出官ハ支拂豫算簿、支拂豫算差引簿、定額豫算內譯簿及概算渡整理簿ヲ備フヘシ
第十二條　繰替拂命令官ハ定額豫算差引簿ニ備フヘシ
第十三條　主任出納官吏ハ現金出納內譯簿、保管金內譯簿、分任出納官吏內譯簿ヲ備フヘシ
第十四條　鐵道局長ハ經理課長、出張所長及事務所長ヲシテ工事請負物件ノ賣買貸借、運搬又ハ勞力ノ供給契約ヲ擔任セシムルコトヲ得
第十五條　鐵道局長ハ朝鮮鐵道用品資金特別會計規則第一條ノ規定ニ依ル受拂勘定表ヲ調製シ翌年度六月二十五日迄ニ本府ニ提出スヘシ
第十六條　主任出納官吏ハ每日現金出納表ヲ調製シ關係書類ヲ添附シ所屬課所長ヲ經テ鐵道局長ニ提出スヘシ
第十七條　本令施行ニ必要ナル細則並本令ニ揭ク帳簿及書類ノ樣式ニシテ別ニ定メサキモノハ鐵道局長之ヲ定ムヘシ

樣式第一號（用紙美濃紙）

| 第　號 | | |

第七款　支出

●朝鮮總督府所屬官署經費渡切規則中改正

大正十四年四月
總令第四十二號

朝鮮總督府所屬官署經費渡切規則中左ノ通改正ス

第一條第四號ヲ削ル

附　則

本令ハ發布ノ日ヨリ之ヲ施行ス

第八款　出納官吏

●朝鮮總督府遞信官署物品出納規程中改正

大正十三年十二月
總訓第四十九號

朝鮮總督府遞信官署物品出納規程中左ノ通改正ス

目次中「第八章　下檢査」ヲ削ル

第二條中「光濟丸」ヲ削ル

第五條中「光濟丸　主任官　會計事務ニ從事スル首席官吏」ヲ削ル

第六條中「郵便局所ニ在リテハ所轄管理事務分掌郵便局」ヲ「遞信局」ニ改メ「光濟丸　同」ヲ削ル

第二十三條ノ二　部局長前條ノ物品出納計算書ヲ受ケタルトキハ計算書ト帳簿トノ符合及現在品ヲ認メタル保證書ヲ添ヘ之ヲ遞信局長ニ提出スヘシ

第八章ヲ削ル

●朝鮮總督府鐵道官署現金受拂規則

大正十四年四月
總令第二十三號

朝鮮總督府鐵道官署現金受拂規則左ノ通定ム

朝鮮總督府鐵道官署現金受拂規則

第一條　朝鮮總督府鐵道官署ノ出納官吏及出納員ハ會計規則第六十三條ノ規定ニ依リ其ノ所屬歲入金、歲出金及歲入歲出外現金ニ付交互振替及繰替計算ヲ以テ之カ受拂ヲ爲シ其ノ現金ハ一團トシテ取扱フヘシ

前項現金ノ現金ノ出納保管ニ關スル事務取扱ニ付テハ出納官吏事務規程ニ依ルノ外本令ノ定ムル所ニ依ルヘシ

第二條　支出官、出納官吏又ハ出納員チシテ繰替拂チ爲サシメムトスルトキハ繰替拂傳票ヲ以テ之ヲ當該出納官吏又ハ出納員ニ命スヘシ

支出官ハ朝鮮總督ノ指定シタル他ノ官吏（單ニ繰替拂命令官ト稱ス）ヲシテ繰替拂傳票チ發セシムルコトヲ得

前項ノ規定ニ依リ他ノ官吏チシテ繰替拂傳票ヲ發セシメムトスルトキハ支出官ハ定額豫算ヲ以テ之ヲ當該官吏ニ命スヘシ

第三條　繰替拂命令官ハ支出官ノ例ニ準シ繰替拂執行ノ責ニ任スヘシ

第四條　出納官吏歲入金、歲出金及歲入歲出外現金ノ受拂上殘金ヲ生シタルトキハ分任出納官吏ハ之チ所屬出納官吏ニ回納シ主任出納官吏ハ之チ日本銀行ニ預託スヘシ但シ必要アル場合ニ於テハ朝鮮總督ハ豫メ其ノ額ヲ定メ出納官吏ヲシテ保管セシムルコトヲ得

出納員ノ取扱ニ係ル現金ハ每日之ヲ所屬出納官吏ニ引繼クヘシ

第五條　出納官吏朝鮮內ニ於ケル隔地ノ債主又ハ出納官吏ニ送金ヲ爲スノ必要アルトキハ出納官吏事務規程第五十六條ノ規定ヲ準用ス

第六條　出納官吏ハ每日歲入金、歲出金及歲出外現金ノ受拂高ヲ精算シ朝鮮總督ノ定ムル所ニ依リ之ヲ鐵道局長ニ報告スヘシ

第七條　鐵道局長ハ前條ノ報告ニ依リ其ノ現金受拂高ヲ總括精算シ主任出納官吏ヲシテ日本銀行ニ對シ每日其ノ歲入金ノ振替拂込及歲入歲出外現金ノ振替受拂ヲ爲サシムヘシ

前項ノ場合ニ於テ要スル歲入金振替拂込書ハ第一號樣式ニ依ル

第八條　支出官繰替拂金額ニ對シ歲出ノ支出ヲ爲サムトスルトキハ「要振替」ノ押印アル小切手ヲ振出シ之ヲ所屬主任出納官吏ニ交付スヘシ

附　則

本令ハ發布ノ日ヨリ之ヲ施行ス

第一號樣式

歲入金振替拂込書

用紙適宜縱四寸五分ノモノ二枚縱四寸五分橫三寸三分ノモノ一枚接續

歲入金振替拂込書

第「何」號	大正「何」年度歲入「何」會計	「大藏省所管」	歲入徵收官	「官氏名」
			取扱廳	「何廳」

一金「何程」
但シ預託金ヨリ振替拂込ノ分
右拂込候也

「何廳」出納官吏
「官氏名」　㊞

大正「何」年「何」月「何」日

歲入徵收官
「官氏名」　㊞

領收證書

第「何」號	大正「何」年度歲入「何」會計	「大藏省所管」	歲入徵收官	「官氏名」
			拂込出納官吏	「官氏名」

一金「何程」
但シ預託金ヨリ振替拂込ノ分
右領收候也

大正「何」年「何」月「何」日

日本銀行「何」店　㊞

通知書

第「何」號	大正「何」年度歲入「何」會計	「大藏省所管」	取扱廳	「何廳」
			拂込出納官吏	「官氏名」

一金「何」程
但シ預託金ヨリ振替拂込ノ分
右領收濟ニ付通知候也

大正「何」年「何」月「何」日

「歲入徵收官氏名」宛

●朝鮮總督府鐵道局出納官吏及出納員ニ於テ手許ニ保管シ得ヘキ金額ノ件

大正十四年四月
總訓第二十六號

朝鮮總督府鐵道局出納官吏及出納員ニ於テ手許ニ保管シ得ヘキ金額左ノ通定ム

一	京城　朝鮮ホテル　分任出納官吏	七百圓
一	釜山ステーションホテル	二百圓
同	新義州ステーションホテル	百圓
同	金剛山長安寺ホテル	百圓
一	金剛山溫井里ホテル	百圓
同	食堂車	二百五十圓
一	京城驛構內食堂	五十圓
同	釜山驛	五百圓
一	左ノ各驛荷客扱所　分任出納官吏又ハ出納員	五十圓
同	京城、龍山、鳥致院、大田、金泉、大邱、草梁、裡里、仁川、馬山、開城、沙里院、平壤、新安州、新義州、鎭南浦、勝湖里、元山、裡里、木浦、群山、咸興、會寧、淸津、城津ノ各驛及新義州荷扱所	三十圓
一	前號以外各驛荷客扱所　分任出納官吏又ハ出納員	三十圓

●朝鮮總督府鐵道局物品事務規程

大正十四年四月
總訓第十五號

朝鮮總督府鐵道局物品事務規程左ノ通定ム

朝鮮總督府鐵道局物品事務規程

第一章　總則

第一條　物品ハ左ノ區分ニ依リ之ヲ整理スヘシ

一　貯藏品
二　決算品
三　再用品
四　不用品
五　有價證券

第二條　經理課長、出張所長及工務事務所長ヲ以テ出納命令官トス

第三條　經理課、出張所及工務事務所ニ物品會計官吏ヲ置ク

鐵道局長ハ必要ト認ムル場所ニ物品保管主任ヲ置クコトヲ得

第四條　物品ノ出納ハ別ニ定ムル物品稱呼儀ノ順序ニ依ルヘシ

第二章　物品ノ調達及出納

第五條　所要物品ハ課所場長之ヲ經理課長ニ請求スヘシ但シ別ニ定ムル所ニ依リ地方調辦ヲ利益トスルモノハ此ノ限ニ在ラス

物品ノ修理、改造、組立及試驗ノ請求ハ前項ニ準ス

第六條　購入又ハ製修請負ニ依ル物品ハ納品書其ノ他關係證憑書類ニ對照ノ上檢收スヘシ

第七條　賣却物品ハ其ノ代金ヲ領收スルニ非サレハ之ヲ引渡スコトヲ得但シ官公署ニ賣却スル場合ハ此ノ限ニ在ラス

第八條　物品會計官吏ハ物品出納簿及補助簿ヲ備ヘ物品ノ出納整理ヲ爲スヘシ

物品保管主任ハ供用品保管簿、物品受拂簿及補助簿ヲ備ヘ物品ノ受拂整理ヲ爲スヘシ

供用品原簿ハ經理課長ノ指定シタル物品會計官吏ニ於テ之カ整理ヲ爲スヘシ

第九條　物品ノ受入及拂出ハ左ノ區別ニ依リ現品ヲ受領シタルトキ

拂　出

一　工事用ノ材料品、當該物品保管主任ノ使用報告ヲ受ケタルトキ

二　其ノ他ノ物品ハ發送ヲ爲シタルトキ

但シ場合ニ於ケル物品ハ物品會計官吏ノ保管外トシ物品出納簿ニ登記スルヲ要セス

一　旅館、食堂車營業用飮食品ニシテ購入チ爲シ直ニ消費スルモノ

二　防疫ノ爲臨機購入ヲ爲シ直ニ消費スル藥品類

三　內地又ハ測量ノ爲出張先ニ於テ購入ヲ爲シ直ニ消費スル物品

四　文書、官報、新聞、雜誌、法令全書、職員錄、曆本、其ノ他之ニ類スルモノ

第十一條　貯藏品ノ價格ハ購入原價、運賃及關稅トス

第三章　割掛計算

第十二條　用品資金特別會計ニ屬スル諸費及貯藏品ノ價格低減額、不用品編入額其ノ他ノ減損ハ割掛トシテ賣却スル貯藏品ニ附加スル其ノ割掛方法ハ鐵道局長別ニ之ヲ定ム

第四章　不用物品ノ處分

第十三條　不用ノ物品ハ總テ經理課物品會計官吏ニ送付スヘシ但シ別ニ定ムルモノハ此ノ限ニ在ラス

第十四條　不用品、再用品及決算品中ノ在庫供用品ヲ使用スルトキハ總テ無代價トス但シ工作用ニ使用スルトキハ此ノ限ニ在ラス

第五章　保管責任及檢査監督

第十五條　物品ノ取扱者又ハ專用者ハ其使用又ハ取扱ノ物品ニ付保管ノ責ニ任ス

物品保管主任ハ前項ノ場合ヲ除クノ外其ノ管掌スル物品ニ付保管ノ責ニ任ス

第十六條　物品會計官吏ハ所屬物品保管主任取扱者及專用者ノ物品保管ニ付監督ノ責ニ任ス

第十七條　物品會計官吏ハ自己又ハ所屬物品保管主任ノ保管品ヲ製作又ハ工事請負人其ノ他ニ貸與、交付若ハ支給シタル場合ニ於テハ其ノ保管ニ付之ヲ監督スヘシ

第十八條　前二條ノ規定ハ物品保管主任ニ之ヲ準用ス

第十九條　物品會計官吏ハ每年一回其ノ所屬保管主任出納官吏前項ノ規定ニ依リ小切手ノ交付ヲ受ケタルトキハ之ト同額ノ歲入金振替拂込書（第一號樣式）ヲ添附シ日本銀行ニ對シ振替計算ヲ以テ之カ受拂ヲ整理スヘシ

附　則

本令ハ發布ノ日ヨリ之ヲ施行ス

ノ使用報告ヲ受ケタルトキ

二　其ノ他ノ物品ハ發送ヲ爲シタルトキ

但シ場合ニ於ケル物品ハ物品會計官吏ノ保管外トシ物品出納簿ニ登記スルヲ要セス

一　旅館、食堂車營業用飮食品ニシテ購入チ爲シ直ニ消費スルモノ

二　防疫ノ爲臨機購入ヲ爲シ直ニ消費スル藥品類

三　內地又ハ測量ノ爲出張先ニ於テ購入ヲ爲シ直ニ消費スル物品

四　文書、官報、新聞、雜誌、法令全書、職員錄、曆本、其ノ他之ニ類スルモノ

第十一條　貯藏品ノ價格ハ購入原價、運賃及關稅トス

第三章　割掛計算

第十二條　用品資金特別會計ニ屬スル諸費及貯藏品ノ價格低減額、不用品編入額其ノ他ノ減損ハ割掛トシテ賣却スル貯藏品ニ附加スル其ノ割掛方法ハ鐵道局長別ニ之ヲ定ム

第四章　不用物品ノ處分

第十三條　不用ノ物品ハ總テ經理課物品會計官吏ニ送付スヘシ但シ別ニ定ムルモノハ此ノ限ニ在ラス

第十四條　不用品、再用品及決算品中ノ在庫供用品ヲ使用スルトキハ總テ無代價トス但シ工作用ニ使用スルトキハ此ノ限ニ在ラス

第五章　保管責任及檢査監督

第十五條　物品ノ取扱者又ハ專用者ハ其使用又ハ取扱ノ物品ニ付保管ノ責ニ任ス

物品保管主任ハ前項ノ場合ヲ除クノ外其ノ管掌スル物品ニ付保管ノ責ニ任ス

第十六條　物品會計官吏ハ所屬物品保管主任取扱者及專用者ノ物品保管ニ付監督ノ責ニ任ス

第十七條　物品會計官吏ハ自己又ハ所屬物品保管主任ノ保管品ヲ製作又ハ工事請負人其ノ他ニ貸與、交付若ハ支給シタル場合ニ於テハ其ノ保管ニ付之ヲ監督スヘシ

第十八條　前二條ノ規定ハ物品保管主任ニ之ヲ準用ス

第十九條　物品會計官吏ハ每年一回其ノ所屬保管主任出納官吏ノ保管品ヲ檢査スヘシ

第二十條　物品保管主任ハ保管物品ニ對シ每年一回現品ト帳簿トノ照合ヲ爲スヘシ

第二十一條　物品會計官吏、物品保管主任、物品取扱者又ハ專用者ニシテ善良ナル管理者ノ注意ヲ怠リタル結果保管物品ヲ亡失又ハ毀損シタルトキハ鐵道局長之ヲ審査シ相當價格ヲ辨償セシムヘシ

第二十二條　前條ノ場合ハ其ノ處理ノ顚末ヲ本府ヘ報告スヘシ但シ輕微ナルモノニ付テハ此ノ限ニ在ラス

第六章　雜則

第二十三條　左ニ揭ク物品ハ特別用文具トシテ執務上之ヲ使用セシムルコトヲ得

一　罫消ゴム、丸ペン、同軸、文鎭、烏口、コンパス
二　辭令、揭示及荷造用ノ筆、墨
三　簿記及製表用ペン、インキ、インキ壺、押紙、海綿、海綿入
四　官印、科目印、番號印刷機、押捺用インキ、肉、肉池
五　應接所及受附用硯箱及小道具
六　電信係、車掌及車號用鉛筆
七　蒟醬版受謄寫版用インキ、肉、筆
八　謄寫版用鐵筆、筆板（鉄力）
九　證券用インキ、墨汁
十　紙挾、綴金、留針
十一　各種定規、尺度
十二　白墨
十三　算盤

第二十四條　本令施行ニ關スル細則及帳簿書類ノ樣式ハ鐵道局長別ニ之ヲ定ム

第六章　國債及證券

●日本銀行政府有價證券取扱規程中改正

大正十四年四月
大令第七號

日本銀行政府有價證券取扱規程中左ノ通改正

ス

第二十一條　削除

第二十二條中「又ハ第二十條ヲ削ル

第二十三條　日本銀行本店預金部預金取扱規程第二十一條ノ規定ニ依リ大藏省預金部ヨリ有價證券勝入濟通知書ヲ受ケタルトキハ之ヲ預ケ入人ニ送付スヘシ

第二十四條中「之」ヲ「第五號書式ノ預金購入有價證券保管通知書ヲ」ニ改ム

第二十五條　日本銀行預金部預金取扱規程第二十三條ノ規定ニ依リ預ケ入ヨリ預金購入有價證券勝戻請求書ヲ受ケタルトキハ預金購入有價證券受領證書ト引換ニ之ヲ預ケ入ニ交付スヘシ

第二十六條　削除

第三十三條中「供託有價證券及預金購入有價證券」ヲ「及供託有價證券」ニ改メ「預金部預金購入ニ係ルモノハ預ケ入別ノ口座」ヲ削ル

第三十六條中第五號削除

第四十五條中「供託有價證券又ハ預金購入有價證券」ヲ「又ハ供託有價證券」ニ改ム

第五號書式中（若ハ何々總代）ヲ削ル

第六號書式　削除

第十一號書式　削除

附　則

本令ハ公布ノ日ヨリ之ヲ施行ス

預金部預金法附則第四項ニ規定スル國債證券ニシテ本令施行後三月内ニ拂戻ヲ爲スモノニ付テハ從前ノ規定ニ依ル

第八章　預金

●預金部預金取扱規程中改正

大正十四年四月
大令第五號

預金部預金取扱規程中左ノ通改正ス

第一條中「預金規則明治二十三年法律第七十五號其ノ他法律勅令ノ規定ニ依ル大藏省預金部預金」ヲ「預金部預金」ニ改ム

第二條　預ケ入ハ左ノ者ヲ擔當者ト爲シ其ノ資格氏名及住所ヲ日本銀行（本店、支店又ハ代理店ヲ謂フ以下同シ）ニ届出ツヘシ

一　官廳ニ係ルモノハ當該官廳ニ於ケル取扱主任官

二　法人ニ依ルモノハ其ノ理事者

預金部預金及購入有價證券ノ受拂ニ關シ預ケ入ヨリ提出スル書類ニハ擔當者之ニ記名捺印スヘシ

第三條「預ケ入（擔當者アル場合ニ於テハ其ノ擔當者）及證明ヲ爲ス者」ヲ「前條ノ擔當者」ニ改ム

第四條第二項ヲ左ノ如ク改ム

前項ノ預ケ入ハ預金ノ拂戻ニ使用スル小切手用紙ノ交付ヲ受クヘシ

預ケ入ハ前項小切手用紙ノ外必要アル場合ニ於テハ預金部預金帳ノ交付ヲ請求スルコトヲ得

第六條　削除

第七條中「預金規則第一條第一號ノ」ヲ「預金部預金法第二條ノ規定ニ依ル」ニ改ム

第九條　預ケ入ハ預金ノ拂戻ヲ受ケムトスルトキハ記名式持參人拂ノ小切手ヲ振出スヘシ

第十條　削除

第十五條中「預金規則第一條第一號ノ」ヲ「預金部預金法第二條ノ規定ニ依ル」ニ改ム

第十八條　預金部預金法第二條ノ規定ニ依ル預金ノ預ケ入預金ヲ以テ有價證券ノ購入ヲ請求セムトスルトキハ第十號書式ノ有價證券購入請求書ヲ大藏省預金部ニ提出スヘシ

第十九條　大藏省預金部前條ノ請求書ヲ受ケタルトキハ該請求書ニ記載ノ購入日附ニ於ケル時價ヲ以テ日本銀行本店ヲシテ指定ノ有價證券ヲ購入セシムヘシ

第二十條　削除

第三十條中「預金規則第一條第一號ノ」ヲ「預金部預金法第二條ノ規定ニ依ル」ニ改ム

第一號書式中「（若ハ何々總代）」ヲ「又ハ何々理事者）ニ改ム

第五號書式　削除

第十號甲書式ヲ削除シ「第十號乙書式」ヲ「第十號書式」ニ改ム

第十一號甲書式ヲ削除シ「第十一號乙書式」ヲ「第十一號書式」ニ改ム

第十二號甲書式ヲ削除シ「第十二號乙書式」ヲ「第十二號書式」ニ改ム

第十三號甲書式ヲ削除シ「第十三號乙書式」ヲ「第十三號書式」ニ改ム

附　則

本令ハ公布ノ日ヨリ之ヲ施行ス

預金部預金法附則第四項ニ規定スル預金及國債證券ニシテ本令施行後三月内ニ受拂ヲ爲スモノニ付テハ從前ノ規定ニ依ル

●預金部資金運用規則

大正十四年三月
勅令第五十五號

朕預金部資金運用規則ヲ裁可シ玆ニ之ヲ公布セシム

第一條　預金部資金ハ左ノ方法ニ依リ之ヲ運用スヘシ

一　國債又ハ地方債ノ應募、引受又ハ買入

二　一般會計又ハ特別會計ニ對スル貸付

三　特別ノ法令ニ依リ設立セラレタル會社ノ發行ニ係ル社債又ハ產業債券ノ應募、引受又ハ買入

四　特別ノ法令ニ依リ設立セラレタル銀行ニシテ社債ヲ發行セサルモノニ對スル貸付

五　外國政府ノ發行ニ係ル國債ノ應募又ハ買入

六　日本銀行ニ對スル在外指定預金

第二條　大藏大臣ハ每年度預金部資金ノ運用ニ關スル必要ナル計畫ヲ定メ豫メ之ヲ預金部資金運用委員會ニ付議スヘシ其ノ計畫ニ付追加又ハ變更ヲ爲サムトスルトキ亦同シ

第三條　大藏大臣ハ每年度預金部資金運用報告書ヲ調製シ年度經過後四月内ニ之ヲ預金部資金運用委員會ニ提出スヘシ

前項ノ報告書ニハ當該年度ニ於ケル預金部資金運用ノ狀況及運用資金ノ異動ニ關スル重要ナル事項ヲ記載スヘシ

第四條　本令ニ定ムルモノヲ除クノ外預金部資金ノ運用ノ爲必要ナル事項ハ大藏大臣之ヲ定ム

第五條　預金部資金運用委員會ハ大藏大臣ノ監督ニ屬シ大藏大臣ノ諮問ニ應シ預金部資金ノ運用ニ關スル事項ヲ調査審議ス

第六條　預金部資金運用委員會ハ預金部資金運用ニ關シ大藏大臣ニ建議スルコトヲ得

第七條　預金部資金運用委員會ハ會長一人及委員十五人以内ヲ以テ之ヲ組織ス

臨時必要アルトキハ臨時委員ヲ置クコトヲ得

第八條　會長ハ大藏大臣ヲ以テ之ニ充ツ

第九條　委員ハ左ニ揭ル者ヲ以テ之ニ充ツ

一　大藏政務次官

二　關係各廳高等官

三　會計檢查院部長

四　日本銀行總裁

五　學識經驗アル者

六　前項第三號、第四號及第六號ニ揭ル者ヲ以テ充ツル委員ハ大藏大臣ノ奏請ニ依リ內閣ニ於テ之ヲ命ス

臨時委員ハ大藏大臣ノ奏請ニ依リ關係各廳高等官及學識經驗アル者ノ中ヨリ內閣ニ於テ之ヲ命ス

第十條　會長ハ會務ヲ總理ス

會長事故アルトキハ其ノ指名シタル委員其ノ職務ヲ代理ス

第十一條　預金部資金運用委員會ニ幹事ヲ置ク

幹事ハ大藏大臣ノ奏請ニ依リ大藏部內高等官ノ中ヨリ內閣ニ於テ之ヲ命ス上司ノ指揮ヲ承ケ庶務ヲ整理ス

第十二條　預金部資金運用委員會ニ書記ヲ置ク

書記ハ大藏部內判任官ノ中ヨリ大藏大臣之ヲ命ス上司ノ指揮ヲ承ケ庶務ニ從事ス

附　則

本令ハ公布ノ日ヨリ之ヲ施行ス

本令施行ノ際現ニ運用中ノ預金部資金ニシテ其ノ運用方法カ第一條ノ規定ニ該當セサルモノニ付テハ同條ノ規定ニ拘ラス仍其ノ運用方法ニ依ルコトヲ得

●預金部預金法

大正十四年三月
法律第二十五號

朕帝國議會ノ協贊ヲ經タル預金部預金法ヲ裁可シ玆ニ之ヲ公布セシム

預金部預金法

第一條　法律勅令ニ依リ大藏省預金部ニ預入ルル現金ハ預金部預金トシ大藏大臣之ヲ管理ス

第二條　郵便貯金トシテ受入レタル現金ハ之ヲ大藏省預金部內ニ預入レ其ノ利子ヲ以テ貯金利子ノ支拂ニ充ツヘシ

第三條　預金部預金ノ種類、利子及取扱ニ關シテハ大藏大臣之ヲ定ム

第四條　預金部預金並大藏省預金部特別會計ノ積立金及支拂上ノ餘裕金ハ之ヲ預金部資金トシ預金部資金運用委員會ニ諮問シ有利且確實ナル方法ヲ以テ國家公共ノ利益ノ爲ニ之ヲ運用スヘシ

預金部資金運用委員會ノ組織權限及預金部資金ノ運用ニ關スル規定ハ勅令ヲ以テ之ヲ定ム

第五條　預金部資金ノ運用ニ關スル事務ハ大藏大臣ノ定ムル所ニ依リ日本銀行ヲシテ之ヲ取扱ハシム

附　則

本法ハ大正十四年四月一日ヨリ之ヲ施行ス

預金規則、明治二十三年法律第七十五號及明治三十九年勅令第二百十一號ハ之ヲ廢止ス

本法施行前大藏省預金部ニ於テ受入レタル預金ハ之ヲ預金部預金トス

預金規則第一條第三號ノ規定ニ依ル預金及其ノ預金ヲ以テ勝入保管シタル國債證券竝明治三十九年勅令第二百十一號ニ依ル預金及預託ノ國債證券ニシテ本法施行ノ際現ニ存スルモノニ付本法施行後三月内ニ預ケ入之カ拂戻ノ請求ヲ爲ササルトキハ命令ノ定ムル所ニ依リ預金ハ之ヲ郵便貯金ニ振替ヘ國債證券ハ之ヲ郵便貯金法第九條ノ規定ニ依リ勝入シタルモノト看做シテ保管ス

第十二輯

軍

事

第十二輯　軍事

第一章　要塞地帶

○鎭海灣要塞地圖改正〔大正一三、七陸海告〕……一

第四章　召集　演習

○陸軍召集令中改正〔大正一四、三勅令二七〕……一
○陸軍召集令施行細則中改正〔大正一四、三陸令五〕……一
○同　上〔大正一四、五陸令二三〕……二
○陸軍召募規則中改正〔大正一三、七陸令二二〕……三
○朝鮮臺灣樺太關東州滿洲演習召集管閱點呼施行規則中改正〔大正一四、三陸令六〕……六

第五章　補充

○陸軍補充令中改正〔大正一四、二勅令一七〕……七
○同　上〔大正一四、四勅令一六四〕……七
○陸軍補充令施行規則中改正〔大正一四、二陸三令〕……七
○同　上〔大正一四、四陸令一三〕……七

第六章　兵役

第一款　徵兵

○朝鮮臺灣樺太及支那等ニ在ル者ノ徵兵身體檢査ニ關スル件中改正〔大正一三、一〇陸令三〇〕……七
○徵兵事務條例中改正〔大正一三、一二勅令三五〕……七
○同　上〔大正一四、四勅令一三四〕……八
○徵兵事務條例施行細則中改正〔大正一三、一二陸令三二〕……八
○同　上〔大正一四、四陸令一〇〕……八

第二款　一年現役兵

○一年現役兵條例中改正〔大正一三、一〇勅令二三三〕……九
○一年現役兵條例施行細則中改正〔大正一三、一〇陸令二九〕……九

第三款　一年志願兵

○一年志願兵條例中改正〔大正一三、一〇勅令二三四〕……九
○一年志願兵條例施行細則中改正〔大正一三、七陸令二四〕……九

第四款　服役

○陸軍軍人服役令中改正〔大正一三、九勅令二六〕……九
○同　上〔大正一四、一勅令三〕……一〇
○同　上〔大正一四、四勅令一六五〕……一〇
○陸軍軍人服役令施行規則中改正〔大正一三、九陸令二八〕……一〇
○同　上〔大正一四、四陸令一四〕……一〇

第十二輯　軍事

第一章　要塞地帶

●鎮海灣要塞地圖改正

鎮海灣要塞地（其一）

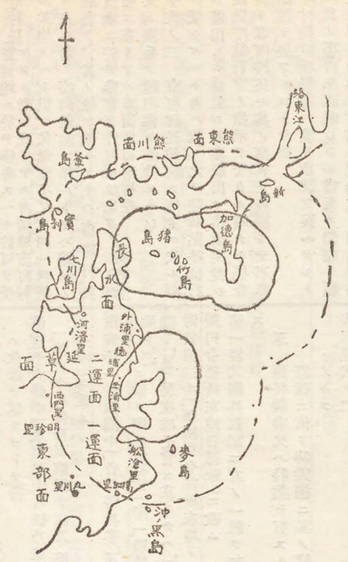

鎮海灣要塞地（其二）

大正十三年七月
陸海告

明治三十二年八月陸軍省海軍省告示中東京灣要塞地對馬防備地ノ圖及大正二年十一月陸軍省海軍省告示中鎮海灣要塞地ノ圖ヲ左ノ通改正ス（抄）

第四章　召集　演習

●陸軍召集令中改正

大正十四年三月
勅令第二十七號

陸軍召集令中左ノ通改正ス

第五條中「戒嚴ヲ宣告シ得ル權アル司令官」ヲ「軍司令官、師團長、旅團長、守備隊司令官、聯隊長獨立隊長若ハ之ト同等以上ノ權ヲ有スル軍隊指揮官、要塞司令官又ハ分遣隊長」ニ、「該司令官」ヲ「該司令官又ハ隊長」ニ改ム

第十四條　本令中郡ニ關スル規定ハ郡長ヲ置カサル地ニ在リテハ郡ニ準スヘキモノニ、市ニ關スル規定ハ區長ヲ以テ戶籍ニ關スル事務ヲ管掌スル者ト爲シタル市ニ在リテハ區ニ、町村ニ關スル規定ハ町村制ヲ施行セサル地ニ在リテハ町村ニ準スヘキモノニ之ヲ適用ス

第十五條　本令中郡長ニ關スル規定ハ郡長ヲ置カサル地ニ在リテ郡長ニ準スヘキ者ニ、市長ニ關スル規定ハ區長ヲ以テ戶籍ニ關スル事務ヲ管掌スル者ト爲シタル市ニ在リテハ區長ニ、町村長ニ關スル規定ハ町村制ヲ施行セサル地ニ在リテハ町村長ニ準スヘキ者ニ之ヲ適用ス

第十六條中「聲親總監ニ」ノ下ニ「、樺太ニ在リテハ樺太廳長官ニ」ヲ加フ

第十八條　陸軍大臣ハ朝鮮、臺灣、關東州又ハ滿洲ニ於テ行フヘキ召集及簡閱點呼ニ關シ特別ノ規定ヲ設クルコトヲ得

第六十五條但書ヲ左ノ如ク改ム

但シ師團長ハ部下ニ非サル將校ニ當該將校ノ在職スル部隊ノ長ト協議シ簡閱點呼執行官ヲ命スルコトヲ得

附　則

本令ハ公布ノ日ヨリ之ヲ施行ス

●陸軍召集令施行細則中改正

大正十四年三月
陸令第五號

陸軍召集令施行細則中左ノ通改正ス

第七條ニ左ノ一項ヲ加フ

召集通報人ヨリ召集通報ノ爲應召員ニ發送スル郵便物ニハ標示第五樣ヲ爲スヘシ

第五十一條ノ二ヲ第五十一條ノ三トス

第五十一條ノ二　聯隊區司令官ハ特別ノ規程アル場合又ハ必要アル場合ニ在リテハ臨時召集ヲ令スヘキ者ノ臨時召集令狀及臨時召集名簿ヲ調製ノ上前條ノ規定ニ依リ取扱ハサル旨ノ通知ト共ニ之ヲ郡市長ニ送付シ保管セシムヘシ其ノ召集令狀及召集名簿ノ取扱ニ關シテハ第十七條乃至第二十一條ノ規定ヲ準用ス

前項ニ依リ保管スル令狀ニ對シ召集ヲ違セラレタルトキノ取扱ハ第二十四條及第二十五條ノ規定ヲ準用ス

第六十八條中第六號ノ次ニ左ノ一號ヲ加フ

六ノ二　豫備役下士ニシテ陸軍補充令第三十七條ノ規定ニ依ル勤務演習ヲ終リタル者ハ豫備役第二年ニ、豫備役後備役兵卒ニシテ勤務演習召集中下士ニ任セラレ又ハ下士適任證書ヲ付與セラレタル者ハ其ノ役ニ於ケル間附表第一ニ規定スル召集年次ニ召集セス

第六十八條ノ八第二項中「飛行機操縱術ヲ修得シタル者」ノ下ニ「退營後陸軍所屬ノ部隊縱術ヲ修得シ」ヲ加ヘ「學校又ハ民間ニ於テ操タル者ヲ含ム」ヲ「陸軍飛行學校」ニ改ム

第七十八條中「又ハ警察官吏」ヲ「、警察官吏又ハ憲兵」ニ改ム

第九十九條中「第九十九條ノ二」ヲ「第九十九條ノ三」ニ改メ左ノ一項ヲ加フ

軍事上必要アルトキハ第一項ノ規定ニ拘ラス簡閱點呼ヲ執行スルコトアルヘシ

第九十九條ノ二ヲ第九十九條ノ三トス

第九十九條ノ二　傷痍疾病其ノ他ノ事故ニ因リ簡閱點呼ヲ免除ニ參會セサル者簡閱點呼ヲ免除セラレタル者

（陸軍軍人服役令施行規則第十六條ニ依リ免除セラレタル者ヲ合ス）ヲ除ク

次年ニ於テ簡閲點呼ニ參會セシム

第百條中「演習召集該當年ノ者」ノ下ニ「第九十九ノ二ノ規定ニ該當スル者ヲ含ム」ヲ加フ

第百十條ノ二　簡閲點呼ニ參會スヘキ際左ノ各號ノ一ニ因ル事故ヲ生シタルモノハ簡閲點呼ノ不參ヲ願出ツルコトヲ得

一　父母妻子ノ疾病危篤又ハ死亡

二　同一戸籍内ニ在ル者ノ死亡

三　本人住家ノ火災、流失又ハ倒壞其ノ他之ニ準スル天災

四　同一戸籍内ニ在ル者疾病危篤ニシテ且本人ヲ要スルニ非サレハ他ニ看護ヲ爲ス者ナキトキ

前項ニ依リ簡閲點呼ノ不參ヲ出願セムトスル者ハ聯隊區司令官ニ寄留地ニ於テ參會スヘキ者ニシテ在リテハ寄留地聯隊區司令官ニ、其ノ他ニ在リテハ寄留地聯隊區司令官ニ宛テタル願書ヲ以テ之ヲ許可ス但シ父母妻子又ハ同一戸籍内ニ在ル者ノ疾病危篤ニ係ルトキハ醫師ノ診斷書ヲ、其ノ他ニ係ルトキハ市町村長寄留地ニ於テ參會ヲ許可セラレタル旨ノ證明書ヲ添付スヘシ

第百十條ノ三　市町村長前條ノ規定ニ依ル願書ヲ受ケタルトキハ速ニ之ヲ簡閲點呼執行官ニ差出スヘシ但シ不參願出ノ事故突發シ簡閲點呼執行官ノ指示ヲ受クル暇ナキ場合ニ限リ市町村長ハ其ノ事實ヲ查覈シテ不參ノ承認ヲ與フルコトヲ得

市町村長前項但書ニ依リ承認ヲ與ヘタルトキハ其ノ事由ヲ記載シタル書面ニ前條ノ願書及證明書ヲ添付シ點呼開始迄ニ簡閲點呼執行官ニ差出スヘシ

第百十條ノ四　簡閲點呼執行官第百十條ノ二ノ規定ニ依ル願書ヲ受ケタルトキハ事實ヲ查覈シ不參ノ承認ヲ與フルコトヲ得

第百十六條ノ八　簡閲點呼執行官ニ寄留地ニ於テ參會スヘキ許可ヲ受ケタル者ニ在リテハ寄留地聯隊區司令官ニ、其ノ他ニ在リテハ寄留地市町村長ニ宛テタル願書ヲ以テ之ヲ許可ス但シ父母妻子又ハ同一戸籍内ニ在ル者ノ疾病危篤ニ係ルトキハ醫師ノ診斷書ヲ、其ノ他ニ係ルトキハ市町村長寄留地市町村長ニ於テ參會ヲ許可セラレタル旨ノ證明書ヲ添付スヘシ

第百十條ノ五　簡閲點呼執行官前條ノ規定ニ依リ承認シタル場合又ハ第百十條ノ三ノ規定ニ依ル書類ヲ受ケタルトキハ之ヲ取纏メ聯隊區司令官ニ差出スヘシ

第百十條ノ六　簡閲點呼ニ參會スヘキ者ニシテ已ムヲ得サル事故アルトキハ參會期日ノ變更ヲ出願スルコトヲ得

前項ニ依リ簡閲點呼參會期日ノ變更ヲ出願セムトスル者ハ聯隊區司令官ニ寄留地ニ於テ參會スヘキ許可ヲ受ケタル者ニ在リテハ寄留地聯隊區司令官ニ、宛テタル願書ハ寄留地聯隊區司令官ニ宛テタル願書情ヲ具シ參會チ令セラレタル期日及希望スル變更期日ヲ明記スルコトヲ要ス市町村長寄留地ニ於テ參會スヘキ許可ヲ受ケタル者ニ在リテハ寄留地市町村長ニ差出スヘシ

第百十條ノ七　市町村長前條ノ願書ヲ受ケタルトキハ速ニ簡閲點呼執行官ニ差出スヘシ

第百十條ノ八　簡閲點呼執行官第百十條ノ六ノ願書ヲ受ケタルトキハ事情チ查覈シ且本人ヲシテ其ノ年他ノ日時ニ於テ本人ノ令セラレタル點呼場又ハ自己ノ擔任スル其ノ附近ノモノニ參會セシメ得ル場合ニ限リ變更ノ承認チ爲スコトチ得

第百十六條中「及第三十八條乃至第四十條」ヲ「第三十八條乃至第四十條及第八十三條第一項」ニ改ム

附表第一種類欄中「各兵科兵卒（輜重輸卒ヲ除ク）」ニ改メ欄外註記二中「戰時若ハ事變ニ際シ」及「將校准士官ニ在リテハ」チ削ル

附表第三中「師團司令部所在地ノ各隊」ヲ「師團司令部所在地各部隊」ニ改ム

第一樣式欄外註記ニ左ノ一號ヲ加ヘ五チ六トス

五　適任證書又ハ特業チ有スル者ハ別表ノ符號ニ依リ特業欄ニ其ノ旨記入スルモノトス

第五樣式ノ二

封筒表面

切手

充員臨時召集ニ關スルモノ

附則

本令ハ公布ノ日ヨリ之ヲ施行ス

第百十條ノ三ニ依リ承認シタル場合又ハ第百十條ノ三ノ規定ニ依ル書類ヲ受ケタルトキハ之ヲ取纏メ聯隊區司令官ニ差出スヘシ

第百十條ノ六　簡閲點呼ニ參會スヘキ者ニシテ已ムヲ得サル事故アルトキハ參會期日ノ變更ヲ出願スルコトヲ得

前項ニ依リ簡閲點呼參會期日ノ變更チ出願セムトスル者ハ聯隊區司令官ニ寄留地ニ於テ參會スヘキ許可ヲ受ケタル者ニ在リテハ寄留地聯隊區司令官ニ、宛テタル願書情ヲ具シ參會チ令セラレタル期日及希望スル變更期日ヲ明記スルコトヲ要ス市町村長寄留地ニ於テ參會スヘキ許可ヲ受ケタル者ニ在リテハ寄留地市町村長ニ差出スヘシ

第百十條ノ七　市町村長前條ノ願書ヲ受ケタルトキハ速ニ簡閲點呼執行官ニ差出スヘシ

第百十條ノ八　簡閲點呼執行官第百十條ノ六ノ願書ヲ受ケタルトキハ事情チ查覈シ且本人ヲシテ其ノ年他ノ日時ニ於テ本人ノ令セラレタル點呼場又ハ自己ノ擔任スル其ノ附近ノモノニ參會セシメ得ル場合ニ限リ變更ノ承認チ爲スコトチ得

第百十六條中「及第三十八條乃至第四十條」ヲ「第三十八條乃至第四十條及第八十三條第一項」ニ改ム

附表第一種類欄中「各兵科兵卒（輜重輸卒ヲ除ク）」ニ改メ欄外註記二中「戰時若ハ事變ニ際シ」及「將校准士官ニ在リテハ」チ削ル

附表第三中「師團司令部所在地ノ各隊」ヲ「師團司令部所在地各部隊」ニ改ム

第一樣式欄外註記ニ左ノ一號ヲ加ヘ五チ六トス

五　適任證書又ハ特業チ有スル者ハ別表ノ符號ニ依リ特業欄ニ其ノ旨記入スルモノトス

第五樣式ノ二

封筒表面

切手

充員臨時召集ニ關スルモノ

附則

本令ハ公布ノ日ヨリ之ヲ施行ス

端書表面

郵便はがき

備考

ハ一見明瞭ナル太サトシ著色ハ適宜トス

第七樣式ノ一欄外註記三ニ左ノ一項ヲ加フ

元下士ニシテ機關銃ノ特業チ有セシ者及元諸工長ハ別表ニ準シ符號ヲ附スルモノトス

別表

適任證書所持者及特業者等符號表

適任證書又ハ特業等ノ種類	符號	適任證書又ハ特業等ノ種類	符號
適任證書	士官勤務適任證書	士	特業	靴工卒	靴
	下士適任證書	適		蹄鐵工卒	蹄
	各兵通信手適任證書	通		鍛工卒（手）	鍛
	機關銃手	機		木工卒（手）	木
	喇叭手	喇		鞍工卒	鞍
	銃工卒	銃		擔架術修業者	擔
	縫工卒	縫		其他磨工長（卒）	磨

附則

本令ハ公布ノ日ヨリ之ヲ施行ス

附表第二ヲ左ノ如ク改ム

電信隊又ハ飛行隊ニ於テ演習又ハ教育ノ爲召集スヘキ者ノ召集部隊表

部隊	管
電信第一聯隊	第一、第二、第三、第七、第八、第九、第十四、第十六師管
同第二聯隊	第四、第五、第六、第十、第十一、第十二師管
飛行第一聯隊	
同第二聯隊	第一、第三、第九、第十、第十四師管
同第七聯隊	
同第三聯隊	第四、第十一、第十六師管
同第四聯隊	第五、第六、第十二師管
同第五聯隊	第一、第二、第七、第八師管

一　電信隊ノ無線及電氣中隊ニ於テ教育ヲ受ケタル者ハ電信第一聯隊ニ之ヲ召集スルモノトス

二　飛行第七聯隊ニ召集スヘキ者ハ同隊ニ於テ服役シタル者トス

附表第二　其二

第六十八條ノ九ニ依リ輜重兵隊ニ於テ演習ノ爲召集スヘキ者ノ召集部隊表

部隊	師管
近衞輜重兵大隊	第一、第十四師管
輜重兵第一大隊	第一、第二師管
同第三大隊	第三師管
同第四大隊	第四、第十師管
同第五大隊	第五、第十一師管
同第十四大隊	第七、第八、第十四師管
同第十六大隊	第九、第十六師管
同第十八大隊	第六、第十二師管

附則

本令ハ公布ノ日ヨリ之ヲ施行ス

自動車隊ニ在リテ教育ヲ受ケ又ハ現役ヲ終リタル者ハ大正十四年ニ限リ輜重兵第一大隊ニ之ヲ召集ス

●陸軍召募規則中改正

大正十三年七月
陸令第二十二號

陸軍召募規則中左ノ通改正ス

第三條第一號ヲ左ノ如ク改メ第三號中「又ハ獸醫部准士官」ヲ削ル

一　陸軍士官學校豫科生徒

イ　現役下士ヨリノ志願者

二十六年未滿

ロ　一年志願兵又ハ現役兵ニシテ志願票ヲ差出ストキ廐卒（輜重輸卒ヲ除ク）

二十五年未滿

ハ　陸軍部外志願者

十六年以上二十年未滿

第四條第三號、第四號及第五號ヲ左ノ如ク改ム

三　技術將校タルヘキ士官ニ任スル見習士官陸軍補充令第十四條ノ六ニ該ル者

一月二十日迄ニ陸軍技術本部長ニ

志願票第三樣式

陸軍部内志願者

一月二十日迄ニ所屬部隊長ニ

陸軍部外志願者

一月二十日迄ニ現住地所管師團司令部又ハ其ノ支部ニ

戸籍謄本

右志願票ニ添附スヘシ

卒業見込證明書及卒業證明書

志願票ヲ差出ストキ未タ卒業セサル者ニシテ三月三十一日迄ニ卒業見込ノモノハ當該學校長ニ卒業見込證明書ヲ志願票ニ添附シ卒業セハ四月五日迄ニ其ノ卒業證明書ヲ志願票ヲ差出シタル師團獸醫部長ニ差出スヘシ

五　見習獸醫官

陸軍補充令第三十二條第三號又ハ第四號ニ該ル者

一月二十日迄ニ現住地所管師團獸醫部長ニ

志願票第三樣式

陸軍部内志願者

一月二十日迄ニ所屬部隊長ニ

陸軍部外志願者

一月二十日迄ニ現住地所管師團獸醫部長ニ

戸籍謄本

右志願票ニ添附スヘシ

卒業見込證明書及卒業證明書

志願票ヲ差出ストキ未タ卒業セサル者ニシテ三月三十一日迄ニ卒業見込ノモノハ當該學校長ニ卒業見込證明書ヲ志願票ニ添附シ卒業セハ四月五日迄ニ其ノ卒業證明書ヲ志願票ヲ差出シタル師團獸醫部長ニ差出スヘシ

同條第六號中「千葉醫學專門學校」ヲ「千葉醫科大學」ニ改メ同條第二項ヲ削リ左ノ二項ヲ加フ

卒業證明書ヲ所定ノ期日迄ニ差出シ難キ者ハ卒業ノ旨ヲ先電報シ後速ニ同證明書ヲ差出スヘシ

志願票用紙ハ請求ニ依リ聯隊區司令部技術將校タルヘキ士官ニ任スル見習士官ニ在リテハ陸軍技術本部其ノ他別ニ告示スル場所ニ於テ之ヲ交付ス

第五條中「志願票差出先ノ諸官廳」ヲ「陸軍工科學校山學校軍樂生徒志願者ニシテ身體檢查後ノ者ニ在リテハ同校長」ノ下ニ「竝希望檢查場所管師團長又ハ支那駐屯軍司令官」ヲ加フ

陸軍士官學校豫科生徒及陸軍幼年學校生徒志願者ニ限ル

第八條中「府縣」族稱」ヲ「本籍」ニ改ム

第九條第一號中「師團長」ノ下ニ「、支那駐屯軍司令官」ヲ加ヘ第二號中「千葉醫學專門學校」ヲ「千葉醫科大學」ニ改メ第三號中「陸軍大臣ハ」ノ下ニ「當該大學又ハ學校所在地所管ノ師團長千葉醫科大學ニ在リテハ近衞師團長」ヲ加フ

第十條中「成ル（ク速ニ」ヲ「採用ノ達ヲ受ケタル日ヨリ一月以内ニ」ニ改ム

第十六條ニ左ノ一項ヲ加フ

第二章中師團長トアルハ支那ニ在リテハ支那駐屯軍司令官ニ該當ス

第十九條中「讀書」ヲ「國語」ニ改ム

第二十條朝鮮ノ項中「大邱」ノ下ニ「羅南咸興」ヲ加ヘ「一年志願兵」ノ下ニ「又ハ現役兵」ヲ加フ

第二十二條中「行フコトヲ要スル者ニ在リテハ特ニ之ヲ本人ニ通達シ」ヲ「行フコトアリ」ニ、「一月十日」ヲ「一月七日」ニ、「十一月二十四日」ヲ「十一月二十五日」ニ改メ「身體檢查開始時刻及場所ハ」ノ下ニ「檢查開始七日前迄ニ檢查場所管ノ師團長ヨリ本人ニ通達スルト共ニ」ヲ加フ

第二十三條中「一月十一日ヨリ」ヲ「一月八日」ニ、「十一月二十五日ヨリ」ヲ「十一月二十六日」ニ改ム

第二十六條ニ左ノ二項ヲ加フ

試驗臨時委員ハ速ニ身體檢查合格者ノ氏名及本籍地ヲ本籍地聯隊區司令官ニ通報スヘシ

聯隊區司令官ハ前項ノ通報ヲ受ケタルトキハ直ニ之ヲ本籍地市町村長ニ通報スヘシ

第二十九條中「證明書第五樣式」ヲ「證明書第五樣式ノ一」ニ、「二月十日」ヲ「一月三十一日」ニ改ム

第三十三條乃至第三十五條中「一年志願兵」ノ下ニ「又ハ現役兵」ヲ加フ

第三十五條中「部隊所在」ノ下ニ「地」ヲ加フ

第三十六條中「二月廿日」ヲ「二月二十五日」ニ改ム

第三十七條中「師團長」ノ下ニ「又ハ支那駐屯軍司令官」ヲ加フ

第四十一條中「當日迄」ヲ「後十日以内ニ」ニ改ム

第四十四條中「八月三十一日」ヲ「三月十日」ニ改メ「（技術將校タルヘキ士官ニ任スル見習士官志願者ニ在リテハ九月三十日）」ヲ創ル

第四十五條中「十月二十日」ヲ「四月二十日」ニ改ム

第四十六條中「九月十日」ヲ「四月二十日」ニ改ム

第四十八條中「千葉醫學專門學校」ヲ「千葉醫科大學」ニ改ム

第五十二條中「依託生徒ヲ免シ」ノ下ニ「當該大學又ハ學校所在地所管ノ師團長ハ近衞師團長」ヲ加ヘ「達シ且之ヲ公示ス」ヲ「達ス」ニ改ム

第五十八條及第六十七條中「讀書」ヲ「國語」ニ改ム

第六十五條中「族稱」ヲ創ル

第一樣式（表面）

年　月　日差出

（甲）

陸軍	氏名	印	生徒志願票
	生年月日	年　月　日	
	本籍地		
	現住地（何某方迄モ詳記スヘシ）		
	在學學校名 卒業者ニ在リテハ最後ニ在學セシ學校名	府縣　郡市　學校	
	檢查場	豫科生徒志願者ニ在リテハ受驗外國語學英、支、獨、佛、露語ノ中一種	

臨時委員記載欄

檢查番號別	身體檢查	學科試驗	概評	整理番號
	事故 合否	事故 濟否	臨時委員印	本籍地聯隊區名
				聯隊區

第一樣式（裏面）

| 體格檢查票 | | | |

目下ノ學年又ハ卒業、退校ノ年月	學年	國語	歷史	地理	算術	序列（何人中何番）
成績 第　學年（第二學期）						
賞罰						
所見						
備考						

學校所在地
年　月　日
學校長

注意

一　在學者ニ在リテハ最近學年成績、現學年第二學期成績及其ノ學年修業見込ヲ、卒業者ニ在リテハ卒業成績及其ノ前年成績ヲ記入スルモノトス

二　轉校者ニ在リテハ前學校ノ成績ヲ記シ備考欄ニ其ノ旨ヲ記入スルモノトス

三　所見欄ニハ人格、品行、學科進歩ノ狀況等ヲ、備考欄ニハ成績ヲ特ニ不良ナラシメタル原因其他參考ト爲ルヘキ事項等アラハ記入スルモノトス

四　本證明書ハ一月十日迄ニ到著スル如ク志願者ノ本籍地聯隊區司令官ニ送付スルモノトス

第六樣式中「（單ニ商工業トセスシテ呉服商、菓子製造業等ト明記スヘシ）」ヲ「（官職、職業ハ具體的ニ例ヘハ父何某歩兵第何聯隊附歩兵中佐、何縣何中學校長、何小學校訓導、何縣何郡書記、菓子製造業、呉服商、農業兼雜貨販賣業、縣會議員等ノ如ク明記スヘシ）」、住所、死者ニ付亦同シ」ニ改ム

第七樣式ノ一、第七樣式ノ二及第八樣式中「族稱」ヲ削ル

附　則

本令ハ公布ノ日ヨリ之ヲ施行ス

大正十三年ニ限リ獸醫部下士ニシテ獸醫免狀ヲ有スル者ハ見習獸醫官ヲ志願スルコトヲ得

●朝鮮臺灣樺太關東州滿洲演習召集簡閱點呼施行規則中改正

大正十四年三月
陸令第六號

朝鮮臺灣樺太關東州滿洲演習召集簡閱點呼施行規則中左ノ通改正ス

「樺太」ヲ削ル

第二條中「、樺太ニ在リテハ第七師團長」ヲ削ル

第三條第一項中「及樺太」及「樺太ニ在リテハ樺太廳長官」ヲ削ル

第五條中「、樺太ニ在リテハ第七師團長」及「、樺太ニ在リテハ支廳長」ヲ削ル

第五條ノ二　應召員及簡閱點呼ニ參會スヘキ者ノ差出スヘキ屆、願書ニ添付スヘキ醫師ノ診斷書ニハ病名、原因、經過、現症、豫後、療法ヲ詳記シ自己ノ傷痍疾病ニ係ル診斷書ニ在リテハ特ニ到著地又ハ點呼場ニ到ルコト能ハサル理由ヲ明ナラシムルヲ要ス

第六條第五號ノ次ニ左ノ一號ヲ加フ

五ノ二　豫備役下士ニシテ陸軍補充令第三十七號ノ規定ニ依リ勤務演習ヲ終リタル者ハ豫備役後備役兵卒ニシテ勤務演習召集中下士ニ任セラレ又ハ下士適任證書ヲ付與セラレタル者ハ其ノ役ニ於ケル間附表第一ニ規定スル召集年次ニ召集セス

第三十五條ノ二ニ左ノ一項ヲ加フ

軍事上必要アルトキハ第一項ノ規定ニ拘ラス簡閱點呼ヲ執行スルコトアルヘシ

第三十五條ノ三　傷痍疾病其ノ他ノ事故ニ因リ簡閱點呼ニ參會セサル者簡閱點呼ヲ免除セラレタル者（陸軍軍人服役令施行規則第十六條ニ依リ免除セラレタル者ヲ含マス）ヲ除ク年ニ於テ簡閱點呼ニ參會セシム

第三十七條中「演習召集該當年ノ者」ノ下ニ「第三十五條ノ三ノ規定ヲ加フ

第四十四條ノ二　簡閱點呼ニ參會スヘキ者ニシテ參會ニ際シ左ノ各號ノ一ニ因ル事故ヲ生シタルモノハ簡閱點呼ノ不參ヲ願出ツルコトヲ得

一　父母妻子ノ疾病危篤又ハ死亡

二　同一戶籍内ニ在ル者ノ死亡

三　本人住家ノ火災、流失又ハ倒壞其ノ他之ニ準スル天災

四　同一戶籍内ニ在ル者疾病危篤ニシテ且本人ヲ要スル非サレハ他ニ看護ヲ爲ス者ナキトキ

前項ニ依リ簡閱點呼ノ不參ヲ出願セムトスル者ハ軍司令官ニ宛テタル願書ニ添ヘ同一戶籍内ニ在ル者ノ疾病危篤ニ係ルトキハ醫師ノ診斷書ヲ、其他ニ係ルトキハ廳長、警察官吏又ハ憲兵ノ證明書ヲ添附スヘシ

第四十四條ノ三　廳長前條ノ願書ヲ受ケタルトキハ速ニ之ヲ簡閱點呼執行官ニ差出スヘシ但シ不參願出ノ事故突發シ簡閱點呼執行官ノ指示ヲ受ケル暇ナキ場合ニ限リ廳長ハ其ノ事實ヲ査覈シテ不參ノ承認ヲ與フルコトヲ得

廳長前項ノ承認ヲ與ヘタルトキハ其ノ事由ヲ記載シタル書面ニ前條ノ願書及證明書ヲ添附シ點呼開始迄ニ簡閱點呼執行官ニ差出スヘシ

第四十四條ノ四　簡閱點呼執行官第四十四條ノ二ニ依リ屆書ヲ受ケタルトキハ事實ヲ査覈シ不參ノ承認ヲ與フルコトヲ得

第四十四條ノ五　簡閱點呼執行官前條ノ規定ニ依リ承認シタル場合又ハ第四十四條ノ三ノ規定ニ依ル書類ヲ受ケタルトキハ之ヲ取纏メ軍司令官ニ差出シ且其ノ人名居住地及事由ヲ本人居住地附近ノ憲兵及警察官吏ニ通知スヘシ

第四十四條ノ六　簡閱點呼ニ參會スヘキ者ニシテ已ムヲ得サル事故アルトキハ參會期日ノ變更ヲ出願スルコトヲ得

前項ニ依リ簡閱點呼參會日ノ變更ヲ出願セムトスル者ハ軍司令官ニ宛テタル願書情ヲ參會ヲ令セラレタル期日及希望スル變更期日ヲ明記スルコトヲ要ス

差出スヘシ

第四十四條ノ七　廳長前條ノ願書ヲ受ケタルトキハ速ニ之ヲ簡閱點呼執行官ニ差出スヘシ

第四十四條ノ八　簡閱點呼執行官第四十四條ノ六ノ願書ヲ受ケタルトキハ事情ヲ查覈シ且本人ヲシテ其ノ年他ノ日時ニ於テ本人ノ今セラレタル點呼場又ハ自己ノ擔任スル其ノ附近ノ參會セシメ參會セシメ得ル場合ニ限リ變更ノ承認ヲ爲スコトヲ得

第四十七條中「第四十五條」ヲ「第四十四條ノ

五及第四十五條」ニ改ム

第四十九條中「第十六條」ノ下ニ「、第二十七條ヲ加フ

第五十二條中「樺太ニ在リテハ各兵科部ノ豫備役後備役將校以下」ヲ削ル

第五十三條中「、樺太ニ在リテハ支廳長出張所長」ヲ削ル

附表第一種類欄中「各兵科兵卒」ヲ「（輜重輸卒ヲ除ク）」ニ改メ欄外註記第二號中「戰時若ハ事變ニ際シ」及「將校准士官ニ在リテハ」ヲ削ル

附表第二中「師團司令部所在地ノ各隊」ヲ「師團司令部所在地ノ各隊」ニ改ム

附　則

本令ハ公布ノ日ヨリ之ヲ施行ス

第五章　補充

●陸軍補充令中改正

大正十四年二月
勅令第十七號

陸軍補充令中改正ノ件ヲ裁可シ玆ニ之ヲ公布セシム

陸軍補充令中左ノ通改正ス

第八十二條中「憲兵司令官ニ關スル規定ハ朝鮮憲兵隊司令官ニ」ヲ削ル

附　則

本令ハ公布ノ日ヨリ之ヲ施行ス

●同　上

大正十四年四月
勅令第百六十四號

陸軍補充令中改正ノ件ヲ裁可シ玆ニ之ヲ公布セシム

陸軍補充令中左ノ通改正ス

第三條、第四十四條、第四十五條、第四十七條、第五十七條及第七十一條中「步、騎、砲、工、」ノ下ニ「航空、」ヲ加フ

附　則

本令ハ大正十四年五月一日ヨリ之ヲ施行ス

當分ノ内航空兵科ノ將校准士官又ハ下士ハ必要ニ應シ步、騎、砲、工、輜重兵科ノ將校、准士官又ハ下士ヨリ之ヲ補充スルコトヲ得

本令施行ノ際現ニ陸軍飛行隊、陸軍氣球隊又ハ陸軍飛行學校ニ於テ服役中ノ步、騎、砲、工、輜重兵科ノ將校、准士官及下士ハ別ニ辭令ニ由リ朝鮮憲兵隊ニ在リテハ朝鮮憲兵隊司令官ヲ經由スルモノトス」ニ改ム

附　則

本令ハ公布ノ日ヨリ之ヲ施行ス

●同　上

大正十四年四月
陸令第十三號

陸軍補充令施行規則中左ノ通改正ス

第九條ノ四中「航空部本部長」ヲ「航空本部長」ニ改ム

第九條ノ五中「航空部本部長」ヲ「航空本部長」ニ改ム

第九條ノ五中「航空部本部長」ヲ「航空本部長」ニ改ム

第九條ノ五中「、各兵科砲兵ニ在リテハ野砲兵隊、山砲兵隊、騎砲兵隊、野戰重砲兵隊、重砲兵隊、工兵ニ在リテハ工兵隊、鐵道隊、電信隊、飛行隊、氣球隊、輜重兵ニ在リテハ輜重兵隊、自動車」ヲ「各兵科步兵ニ在リテハ步兵隊、戰車隊、砲兵ニ在リテハ野砲兵隊、山砲兵隊、騎砲兵隊、野戰重砲兵隊、重砲兵隊、高射砲隊、工兵ニ在リテハ工兵隊、鐵道隊、電信隊、航空兵ニ在リテハ飛行隊、氣球隊、輜重兵隊ノ各別トシ」ニ改ム

第三章中「第二款步、騎、砲、工、」ノ中ニ「航空、」ヲ加フ

附　則

本令ハ大正十四年五月一日ヨリ之ヲ施行ス

第六章　兵役

第一款　徵兵

●朝鮮臺灣樺太及支那等ニ在ル者ノ徵兵身體檢査ニ關スル件中改正

大正十三年十月
陸令第三十號

朝鮮臺灣樺太及支那等ニ在ル者ノ徵兵身體檢査ニ關スル件中左ノ通改正ス

第一條第一號中「北海道」ヲ「北海道又ハ樺太」ニ改ム

第二條第一項第三號及第五號ヲ左ノ如ク改メ第二項中「、支廳」ヲ削ル

三　削除

五　露國領薩哈嗹、露國領沿海州及其ノ附近ノ地ニ在ル者ハ哈爾賓ニ在ル帝國領事館又ハ朝鮮、滿洲ニ在ル軍隊

第四條中「樺太廳支廳又ハ」ヲ削ル

第五條第三號ヲ左ノ如ク改ム

三　削除

第六條中「下七」ノ下ニ「又ハ判任文官」ヲ加フ

第七條中「樺太ニ於ケル檢査　四月二十日ヨリ五月十日迄ノ間」ヲ削ル

第九條中「第二條ニ規定スル區分」ノ下ニ「且在リテハ第五條第一ノ區分」ヲ加ヘ、「、樺太廳支廳」及「、支廳」ヲ削ル

第十條中「、支廳及」、「、支廳長」ヲ削ル

第十一條中「、支廳長」ヲ削ル

第十二條中「、支廳長」及「、支廳長又ハ」ヲ削ル

第十四條中「、支廳長」ヲ削ル

第十五條中「下七」ヲ「下七又ハ判任文官」ニ改ム

第二十一條中「、支廳」ヲ削ル

第二十三條中「、支廳長」ヲ削ル

第二十四條中「又ハ樺太廳支廳」及「又ハ支廳長」ヲ削ル

第二十五條中「、樺太廳支廳」ヲ削リ「第三十八樣式」ヲ「第三十八樣式又ハ一年志願兵條例施行細則第十二樣式」ニ改ム

附　則

本令ハ公布ノ日ヨリ之ヲ施行ス

●徵兵事務條例中改正

大正十三年十二月
勅令第三百五號

徵兵事務條例中改正ノ件ヲ裁可シ玆ニ之ヲ公布セシム

徵兵事務條例中左ノ通改正ス

第三十六條第一項ノ次ニ左ノ一項ヲ加ヘ第二項中「前項」ヲ「前二項」ニ改ム

師管ニ於ケル徵兵署閉鎖後第三十四條ノ處分前ニ於テ身體檢査ヲ要スル者アルトキハ陸軍大臣ノ定ムル所ニ依リ身體檢査ヲ行フコトヲ得

第六十七條　露國領沿海州又ハ露國領薩哈嗹ニ在留スル者ハ明治三十九年勅令第三百十八號ニ依ルノ外本人ノ願ニ依リ樺太ニ於ケル徵兵署ニ於テ身體檢査ヲ受クルコトヲ得

前項ノ規定ニ依リ身體檢査ヲ受ケタル者ニ付テハ第三十五條第二項及第三項ノ規定ヲ準用ス

附　則

本令ハ公布ノ日ヨリ之ヲ施行ス

●同　上

大正十四年四月
勅令第百三十四號

朕徵兵事務條例中改正ノ件ヲ裁可シ玆ニ之ヲ公布セシム

徵兵事務條例中左ノ通改正ス

第三十條中「步兵、騎兵、野戰砲兵山砲兵及騎砲兵ヲ除ク山砲兵、騎砲兵、重砲兵、工兵隊兵、鐵道隊兵、電信隊兵、空航隊兵、氣球隊兵、輜重兵隊兵、自動車隊兵」ヲ「步兵、戰車兵、騎兵、野砲兵、山砲兵、野戰重砲兵、騎砲兵、重砲兵、高射砲兵、工兵、鐵道兵、電信兵、飛行兵、氣球兵、輜重兵」ニ改ム

附　則

本令ハ公布ノ日ヨリ之ヲ施行ス

從前ノ規定ニ依リ工兵隊兵、鐵道隊兵、電信隊兵、飛行隊兵、氣球隊兵又ハ輜重兵隊兵トシテ徵集セラレタル者ハ之ヲ工兵、鐵道兵、電信兵飛行兵、氣球兵又ハ輜重兵トシ野戰砲兵トシテ徵集セラレ野砲兵隊又ハ野戰重砲兵隊ニ於テ服役シタル者ハ之ヲ野砲兵又ハ野戰重砲兵トス

●徵兵事務條例施行細則中改正

大正十三年十二月
陸令第三十二號

徵兵事務條例施行細則中左ノ通改正ス

目次中「第三十七條乃至第四十六條」ヲ「第三十七條乃至第四十六條」ニ、「第五十四條乃至第七十一條」ヲ「第五十四條乃至第七十一條」ニ、「第六十八條乃至第七十一條」ヲ「第六十八條乃至第七十一條」ニ改ム

第十三條第二號ニ左ノ但書ヲ加ヘ第三號中「聯隊區徵兵署」ノ下ニ「又ハ聯隊區司令官」ヲ加フ

但シ壯丁連名簿ニ限リ三月十日迄ニ聯隊區司令官ニ差出スヘシ

第四十六條ノ二　徵兵檢査ヲ受クル爲外國ヨリ歸朝シ抽籤ヲ要セサル者ニシテ前條ニ依リ身體檢査ヲ行ヒ難キモノニ付テハ條例第三十六條第二項ニ依リ身體檢査ヲ行フ

前項ノ身體檢査ヲ爲サムトスルトキハ聯隊區徵兵官ハ師管徵兵官ノ認可ヲ受クヘシ師管徵兵官認可ヲ爲ス場合ニ於テハ總理徵兵官ノ認可ヲ受クヘシ

第一項ノ身體檢査ハ師管內最寄ノ陸軍部隊ニ於テ最寄ノ聯隊區徵兵官立會ノ上當該部隊附軍醫ヲシテ之ヲ行ハシム身體檢査ヲ行フヘキ部隊ハ師團長之ヲ指定ス

身體檢査ノ爲必要ナル書類ハ檢査當日迄ニ前項ノ陸軍部隊ニ送付スヘシ

第七十一條ニ左ノ一項ヲ加ヘ同條第三號中「第二項」ヲ「第三項」ニ改ム

前項各號ノ規定ハ第四十六條ノ二ニ依リ身體檢査ヲ受クル者ノ取扱ニ付之ヲ準用ス

第七十一條ノ二　本章ノ規定ハ條例第六十七條ニ依リ身體檢査ヲ受クル者ノ願出手續及徵兵處分ニ之ヲ準用ス

第八十五條中「樺太」ヲ削ル

第二百三十三條ノ二　樺太ニ於ケル徵兵事務ノ書類ノ取扱期日ニ關シテハ陸軍大臣ニ提出スヘキ場合ヲ除クノ外第七師團長ハ樺太廳長官ニ協議シ其ノ期日ヲ變更スルコトヲ得

附　則

本令ハ公布ノ日ヨリ之ヲ施行ス

●同　上

大正十四年四月
陸令第十號

徵兵事務條例施行細則中左ノ通改正ス

第十六條　條例第六條第二項及第三項ニ依リ內地ニ在ル部隊兵員ノ徵集區域左ノ如シ

一　近衞步兵聯隊及近衞騎兵聯隊ノ兵員……各師管

二　前號以外ノ近衞師團ノ兵員本條中別ニ徵集區域ヲ示シタルモノヲ除ク……第一及第十四師管

三　戰車隊ノ兵員……第六及第十二師管

四　騎兵第三旅團騎兵第八聯隊ヲ除ク……第二及第八師管

五　騎兵第四旅團騎兵第三聯隊ヲ除ク……第一、第三及第九師管

六　野戰重砲兵第一旅團ノ兵員……第一及第三師管

七　野戰重砲兵第一旅團ノ兵員
八　獨立山砲兵第三聯隊ノ兵員
九　下關重砲兵聯隊ノ兵員
……第五、第六及第十二師管

十　深山重砲兵聯隊ノ兵員……第四及第十六師管

十一　鐵道聯隊ノ兵員……主トシテ第一、第二、第三、第四、第十、第十四及第十六師管一部ハ他ノ師管

十二　電信聯隊ノ兵員
十三　飛行聯隊ノ兵員
十四　氣球隊ノ兵員
……各師管

十五　第七師團ノ兵員……第二、第七及第八師管

第六及第十二師團ノ兵員ハ條例第六條第一項及前項ニ依ルノ外沖繩聯隊區ヨリ之ヲ徵集ス

第十七條　條例第六條第二項及第三項ニ依リ朝鮮臺灣及關東州ニ在ル部隊兵員ノ徵集區域左ノ如シ

一　第十九師團ノ兵員……主トシテ第一、第二、第三、第九及第十四師管一部ハ他ノ師管

二　第二十師團ノ兵員……主トシテ第四、第五、第十、第十一、第十二及第十六師管一部ハ他ノ師管

三　臺灣ニ在ル部隊ノ兵員……主トシテ第六師管一部ハ他ノ師管

四　旅順重砲兵隊ノ兵員……第四及第十六師管

五　衞戍病院ノ兵員……各師管

第二十條中「鐵道隊、電信隊、氣球隊及自動車隊ノ兵員ヲ除ク」ヲ「鐵道隊電信隊及氣球隊ノ兵員ヲ除ク」ニ改メ第四號ト號中「、野戰砲兵ニ在リテハ野砲兵隊兵、野戰重砲兵隊兵ノ順序」ヲ削ル

第二十二條　條例第六條第二項、第三項ニ依リ他ノ師管ヨリ徵集スル現役兵又ハ徵兵區ヲ有セサル團隊ニ入營セシムヘキ現役兵ニ付テハ條例第二十條ノ配賦ニ基キ當該現役兵ノ入營部隊ヲ管轄スル師團長臺灣軍、關東軍司令官ヲ含ム其ノ現役兵ヲ徵集スル師管ノ師團長ニ入營人員、入營部隊號又ハ入營日時其ノ他必要ナル事項ヲ八月三十一日迄ニ通知スヘシ

第二十三條中「鐵道隊兵、電信隊兵、航空隊兵、氣球隊兵、自動車隊兵」ヲ「戰車兵、高射砲兵、鐵道兵、電信兵、飛行兵、氣球兵」ニ改ム

第四十七條中左ノ如ク改ム

一ノ二　戰車兵ハ成ルヘク自動車又ハ發動機類ノ使用ニ慣レ職力完全膂力アリ性質沈著ニシテ敏捷ナル者但シ要員ノ若干名ハ通信ノ心得アル者及鍛工卒ニ適スル者

三　野砲兵及野戰重砲兵ハ聽力完全ナル者但シ要員ノ若干名ハ鞍工、木工、鍛工卒ニ適スル者又自動車ヲ有スル砲兵隊ノ兵員ニ在リテハ要員ノ一部ハ性質沈著敏捷ニシテ自動車又ハ發動機類ノ使用ニ慣レタル者

六ノ二　高射砲兵ハ視力聽力完全ナル者但シ要員ノ一部ハ性質沈著敏捷ニシテ自動車、發動機類ノ使用ニ慣レ又ハ木工、鍛工卒ニ適スル者

七　工兵ハ膂力アル者ニシテ成ルヘク船ノ使用ニ慣レ又ハ木工卒ニ適スルモノ但シ要員ノ若干名ハ鍛工、石工、掘鑿、土木、建築等ノ業務ニ從事シタル者

八　鐵道兵ハ身幹中等膂力アリ主トシテ鐵道ノ測量、建築、運輸又ハ機關庫業務機關手、機關助手、工場業務製圖、木、鍛、組立、旋檢車手等、仕上、製罐、精密、機械及鑄工竝電氣機、發動機類ノ取扱者等ニ從事シタル者但シ要員ノ若干名ハ石工竝船ノ使用ニ慣レタル者

九　電信兵ハ電信電話ノ通信又ハ建築業務ニ從事シタル者及聽力完全言語明晰ナル者但シ要員ノ若干名ハ鍛工、木工卒ニ適スル者、自動車、發動機、發電機類ノ使用ニ慣レタル者及電氣機、時計器械ノ修理ノ技能ヲ有スル者

十　飛行兵及氣球兵ハ身幹長大聽力完全膂力アリ性質沈著敏捷ニシテ成ルヘク電氣機、自動車、發動機類ノ使用ニ慣レ又ハ之ニ關スル製造修理ノ技能ヲ有スル者但シ要員ノ若干名ハ鍛工、木工、寫眞術又ハ電信通信ノ技能ヲ有スル者

十一　輜重兵ハ成ルヘク騎乘ニ適シ且膂力アル者但シ要員ノ一部ハ自動車若ハ發動機類ノ使用ニ慣レ又ハ之ニ關スル製造修理ノ技能ヲ有スル者

十二　削除

第四十八條第一號中但書ヲ削ル

第四十八條ノ二中「步兵、砲兵、工兵隊兵、電信隊兵、輜重兵隊兵」ヲ「步兵、戰車兵、砲兵、工兵電信兵、輜重兵」ニ、「鐵道隊兵、飛行隊兵、氣球隊兵及自動車隊兵ハ第一號ニ依ルノ外辨色力完全ナル者」ヲ「鐵道兵、飛行兵、氣球兵及第四十七條第三號但書後段竝第十一號但書ニ該當スル者ハ第一號ニ依ルノ外辨色力完全ナル者」ニ改ム

第四十九條中「電信隊兵、航空隊兵」ヲ「電信兵飛行兵」ニ改ム

第九十四條第二號中「及第十七」及「馬山重砲兵隊ニ入營スル兵員」ヲ削ル

第百四十條中「航空隊兵」ヲ「飛行兵」ニ改ム

第十六樣式調製要領第十號中「步兵(步)、騎兵(騎)、野戰砲兵山砲兵及騎砲兵ヲ除ク(砲)、山砲兵(山)騎砲兵(騎砲)、重砲兵(重)、工兵隊兵(工)、鐵道隊兵(鐵)、電信隊兵(電)、飛行隊兵(飛)、氣球隊兵(氣)、輜重兵隊兵(輜)、自動車隊兵(動)」ヲ「步兵(步)、戰車兵(戰)、騎兵(騎)、野砲兵(野)山砲兵(山)、野戰重砲兵(野重)、騎砲兵(騎砲)、重砲兵(重)、高射砲兵(高)、工兵(工)、鐵道兵(鐵)、電信兵(電)、飛行兵(飛)、氣球兵(氣)、輜重兵(輜)」ニ改ム

附　則

本令ハ大正十四年五月一日ヨリ之ヲ施行ス

第二款　一年現役兵

●一年現役兵條例中改正

大正十三年十月
勅令第二百三十三號

朕一年現役兵條例中改正ノ件ヲ裁可シ玆ニ之ヲ公布セシム

一年現役兵條例中左ノ通改正ス

第一條中「樺太」ヲ削ル

附　則

本令ハ公布ノ日ヨリ之ヲ施行ス

●一年現役兵條例施行細則中改正

大正十三年十月
陸令第二十九號

一年現役兵條例施行細則中左ノ通改正ス

第二條第三號中「北海道ニ在リテハ」ヲ「北海道又ハ樺太ニ在リテハ」ニ改ム

第七條ノ二　師範學校長ハ徵兵事務條例施行細則第百六十五條ノ二第一號ニ該當スル者アルトキハ其ノ都度本籍、氏名、學校、部第一、第二部ヲ學年、卒業豫定ノ年月日ヲ云フ以下同シ本人本籍地聯隊區司令官ニ通知シ且其ノ入營スヘキ年ノ一月三十一日迄ニ其ノ氏名ヲ學校所在地ノ地方長官ニ報告スヘシ

第十一條、第二十條、第二十六條及第五十三條中「樺太、」ヲ削ル

第十六條及第三十八條中「醫師ノ診斷書」ノ下ニ「徵兵事務條例施行細則第十五樣式ニ準ス」ヲ加フ

第十七條及第三十六條中「樺太、」ヲ削リ第三號ヲ左ノ如ク改ム

三　削除

第四樣式（一年現役兵身體檢査受檢者連名簿）

何年一年現役兵身體檢査受檢者連名簿

用紙美濃紙

何師範學校（何縣何郡何小學校）

摘要	入營年	師範學校、部、學年及卒業年月日	本籍	氏名

一　入營年ハ一年現役兵トシテ入營スヘキ豫定ノ年ヲ記スヘシ

二　部、學年ハ師範學校在校中ノ者ニ限リ記入シ卒業年月日ハ師範學校在校中ノ者ニ在リテハ卒業豫定ノ期日ヲ記入スルモノトス

三　摘要欄ニハ教職ニ在ル者ハ其ノ學校名第十八條ニ該リ前年檢査ヲ受ケタル者ハ其ノ事由等ヲ記入スルモノトス

四　第二十三條ニ依リ地方長官ヨリ師團長ニ差出スモノニ在リテハ地方長官ニ於テ本樣式ニ準シ適宜調製スルモノトス

附　則

本令ハ公布ノ日ヨリ之ヲ施行ス

第三款　一年志願兵

●一年志願兵條例中改正

大正十三年十月
勅令第二百三十四號

朕一年志願兵條例中改正ノ件ヲ裁可シ玆ニ之ヲ公布セシム

一年志願兵條例中左ノ通改正ス

第四條中「又ハ警備隊司令官」ヲ削ル

第二十二條中「樺太、」ヲ削ル

第二十八條及第二十九條中「教育ヲ受クルコト」ヲ「在營」ニ改ム

附　則

本令ハ公布ノ日ヨリ之ヲ施行ス

●一年志願兵條例施行細則中改正

大正十三年七月
陸令第二十四號

一年志願兵條例施行細則中左ノ通改正ス

第三條中「樺太ニ在リテハ第七師團長」ヲ削ル

第四條中「北海道ニ在リテハ」ヲ「北海道又ハ樺太ニ在リテハ」ニ改メ「北海道又ハ沖繩縣ノ區ニ在リテハ區長」ヲ削ル

第六條中「樺太、」ヲ削ル

第五十九條第三號中ハ號ヲ削リニ號ヲハ號トス

附　則

本令ハ大正十三年八月一日ヨリ之ヲ施行ス

第四款　服役

●陸軍軍人服役令中改正

大正十三年九月
勅令第二百六號

朕陸軍軍人服役令中改正ノ件ヲ裁可シ玆ニ之ヲ公布セシム

第十三輯

法務

陸軍軍人服役令中左ノ通改正ス

第四條中「將校准士官下士及歸休兵」ニ改メ「郡會」ヲ削ル

第六十三條第二項ヲ削ル

第六十七條　在營三月ニ滿タサル者ニシテ第五十六條又ハ第五十七條ノ規定ニ依リ現役ヲ免セラレタルモノハ補充兵役ハ服セシム但シ第五十七條ノ規定ニ依リ現役ヲ免セラルヘキ者ニシテ現役及補充兵役ニ堪ヘサルモノハ第一國民兵役ニ服セシム

前項ノ規定ニ依リ補充兵役ニ服スヘキ者ノ服役期間ノ終期ハ前服役年月ヲ通算シ十二年四月ニ滿ツル日トス

附　則

本令ハ公布ノ日ヨリ之ヲ施行ス

●同　上

大正十四年一月

勅令第三號

朕陸軍軍人服役令中改正ノ件ヲ裁可シ玆ニ之ヲ公布セシム

陸軍軍人服役令中左ノ通改正ス

第十八條中「主計總監」「軍醫總監」ヲ「主計總監軍醫總監」ニ改ム

附　則

本令ハ公布ノ日ヨリ之ヲ施行ス

●同　上

大正十四年四月

勅令第百六十五號

朕陸軍軍人服役令中改正ノ件ヲ裁可シ玆ニ之ヲ公布セシム

陸軍軍人服役令中左ノ通改正ス

第十三條中「步騎砲工」ノ下ニ「航空」ヲ加フ

第二十四條第一號中「步、騎、砲、工、」ノ下ニ「航空」ヲ加フ

第三十四條第二號中「步　騎　砲　工」ノ下ニ「航空」ヲ加フ

第三十五條第一號中「步、騎、砲、工、」ノ下ニ「航空、」ヲ加フ

附　則

本令ハ大正十四年五月一日ヨリ之ヲ施行ス

●陸軍軍人服役令施行規則中改正

大正十三年九月

陸令第二十八號

陸軍軍人服役令施行規則中左ノ通改正ス

第五條及第十九條中「樺太、」ヲ削ル

第六條第四項中「兵種」ノ下ニ「砲兵科ニ在リテハ野砲兵、山砲兵、騎砲兵、野戰重砲兵、重砲兵、工兵科ニ在リテハ工兵、鐵道隊兵、電信隊兵、飛行隊兵、氣球隊兵、輜重兵、自動車隊兵ニ區分ス」ヲ「歩兵科ニ在リテハ歩兵、輜重兵科ニ在リテハ輜重兵ニ區分ス」ニ改ム

第十六條第二項ヲ削リ同第三項中「前二項」ヲ「前項」ニ、同第四項中「第一項又ハ第三項」ヲ「前二項」ニ改ム

第十八條中「兵卒」ノ下ニ「、歸休兵」ヲ加ヘ「郡會、」ヲ削ル

第二十條中「兵卒」ノ下ニ「、歸休兵」ヲ加フ

第二十五條中「北海道」ノ下ニ「又ハ樺太」ヲ加ヘ「樺太ニ在リテハ第七師團長又ハ支廳長、」ヲ削ル

第二十八條ノ三中「將校」ノ下ニ「准士官」ヲ加フ

第三十條中「懲治隊」ヲ「敎化隊」ニ、「軍樂隊」ヲ「軍樂生徒隊」ニ改ム

第四十五條第一項ノ次ニ左ノ一項ヲ加ヘ同第二項中「前項」ヲ「前二項」ニ改メ「長官ニ移スヘシ」ノ下ニ「但シ寄留地所管ノ聯隊區司官ニ在リテハ本籍地所管ノ聯隊區司令官ヲ經由スルモノトス」ヲ加フ

前項ノ願出ヲ爲サムトスル者ニシテ本籍徵募區外ニ仝戶寄留シ本籍徵募區ニ於テ保證人ヲ得難キ場合ニ在リテハ願書ニ寄留地徵募區內現役兵ノ戶主二人ノ保證書ヲ添ヘ前項ニ準シ寄留地所管ノ聯隊區司令官ニ差出スヘシ

第四十七條第一項中「第五十七條」ノ下ニ「又ハ第六十七條第一項但書」ヲ、「現役」ノ下ニ「現役及補充兵役、」ヲ加フ

大正七年陸軍省令第五號附則第二項中「甲種勤務演習及丁種勤務演習ヲ除ク」ヲ「陸軍補充令第三十七條ノ勤務演習ヲ除ク」ニ、「航空隊兵」ヲ「飛行隊兵」ニ改ム

附　則

本令ハ公布ノ日ヨリ之ヲ施行ス

●同　上

大正十四年四月

陸令第十四號

陸軍軍人服役令施行規則中左ノ通改正ス

第六條第四項中「砲兵科ニ在リテハ野砲兵、山砲兵、騎砲兵、野戰重砲兵、重砲兵、工兵科ニ在リテハ工兵、鐵道隊兵、電信隊兵、飛行隊兵、氣球隊兵ニ、輜重兵科ニ在リテハ輜重兵、自動車隊兵ニ區分ス」ヲ「歩兵科ニ在リテハ歩兵、輜重兵科ニ在リテハ輜重兵ニ、砲兵科ニ在リテハ野砲兵、山砲兵、騎砲兵、野戰重砲兵、重砲兵、高射砲兵ニ、工兵科ニ在リテハ工兵、鐵道兵、電信兵ニ、航空兵科ニ在リテハ飛行兵、氣球兵ニ區分ス」ニ改ム

大正七年陸軍省令第五號附則第二項ヲ左ノ如ク改ム

當分ノ內左記ノ在留者ニ對シテハ勤務演習ヲ陸軍補充令第三十七條ノ勤務演習ヲ行ハス

臺灣歩兵科ノ者ニシテ戰車隊ニ於テ服役シタルモノ、騎兵科ノ者、工兵科ノ者、航空兵科ノ者及輜重兵科ノ者

朝鮮、關東州又ハ滿洲　歩兵科ノ者ニシテ戰車隊ニ於テ服役シタルモノ工兵科ノ者ニシテ鐵道隊、電信隊ニ於テ服役シタルモノ、航空兵科ノ者ニシテ氣球隊ニ於テ服役シタルモノ及輜重兵科ノ者

附　則

本令ハ大正十四年五月一日ヨリ之ヲ施行ス

從前自動車隊ニ服役シタル者ニシテ第六條ノ願出ヲ爲スモノハ其ノ願書ニ自動車隊兵ト附記スヘシ

第十三輯　法務

第一章　司法裁判

第一款　裁判所

○裁判所構成法中改正〔大正一四、三法律五〕……一
○朝鮮、內地間ニ於テ明治四十四年勅令第二百六十八號ニ依リ受刑者及刑事被告人ヲ護送スルニ當リ相互ニ送致スヘキ地點中改正〔大正一四、二總訓四〕……一
○間島ニ於ケル領事官ノ裁判ニ關スル件中改正〔大正一四、三法律七〕……一

第四款　公證人

○朝鮮公證令施行規則中改正〔大正一三、九總令五四〕……一
○公證人懲戒委員會規則中改正〔大正一三、九總令五五〕……一

第五款　司法代書人

○朝鮮司法代書人令〔大正一三、一二制令五〕……一
○朝鮮司法代書人令施行期日〔大正一四、三總令一二〕……一
○朝鮮司法代書人令施行規則〔大正一四、三總令一三〕……一

第十三輯　法務

第一章　司法裁判

第一款　裁判所

●裁判所構成法中改正

大正十四年三月
法律第五號

朝鮮總督府檢事局
朝鮮總督府警察官署
朝鮮憲兵隊
朝鮮總督府訓令第七十五號中左ノ通改正ス
「門司又ハ長崎」ヲ「下ノ關」ニ改ム

●間島ニ於ケル領事官ノ裁判ニ關スル件中改正

大正十四年三月
法律第七號

朝鮮總督府檢事局
朝鮮總督府警察官署
朝鮮憲兵隊
朝鮮總督府訓令第七十五號中左ノ通改正ス
「門司又ハ長崎」ヲ「下ノ關」ニ改ム

朝鮮ニ於テ裁判ノ職務ヲ行フ帝國官吏ニ關シテハ裁判所構成法第六十六條乃至第七十一條ノ規定ノ適用ニ付テハ之ヲ判事ノ在職ト看做ス

●朝鮮、內地間ニ於ケル明治四十四年勅令第二百六十八號ニ依リ受刑者及刑事被告人ヲ護送スルニ當リ相互ニ送致スヘキ地點中改正

大正十四年二月
總訓第四號

朝鮮總督府裁判所

朝鮮ニ於テ裁判ノ職務ヲ行フ帝國官吏ニ關シテハ裁判所構成法第六十六條乃至第七十一條ノ規定ノ適用ニ付テハ之ヲ判事ノ在職ト看做ス

朝鮮總督府檢事局
朝鮮總督府警察官署
朝鮮憲兵隊

其ノ他ノ地ノ役場ヲ設クル者　金五百圓
金七百圓

附　則

本令ハ大正十三年十月一日ヨリ之ヲ施行ス

●公證人懲戒委員會規則中改正

大正十三年九月
總令第五十五號

公證人懲戒委員會規則中左ノ通改正ス

第二條第一項中「京城覆審法院長」ヲ「懲戒委員會ヲ設置スル覆審法院ノ長」ニ、同條第二項中「京城」ヲ「當該覆審法院ノ所在地」ニ改ム

第八條中「京城覆審法院」ヲ「當該覆審法院」ニ改ム

附　則

本令ハ大正十三年十月一日ヨリ之ヲ施行ス

第五款　司法代書人

●朝鮮司法代書人令

大正十三年十二月
制令第五號

朝鮮司法代書人令明治四十四年法律第三十號第一條及第二條ニ依リ勅裁ヲ得テ玆ニ之ヲ公布ス

朝鮮司法代書人令

司法代書人ニ關シテハ司法代書人法ニ依ル但シ同法中司法大臣トアルハ朝鮮總督、地方裁判所トアルハ地方法院、地方裁判所長トアルハ地方法院長、區裁判所判事トアルハ地方法院支廳ノ判事トス

附　則

本令施行ノ期日ハ朝鮮總督之ヲ定ム

●朝鮮司法代書人令施行期日

大正十四年三月
總令第十二號

朝鮮司法代書人令ハ大正十四年五月一日ヨリ之ヲ施行ス

●朝鮮司法代書人令施行規則

大正十四年三月
總令第十三號

朝鮮司法代書人令施行規則左ノ通定ム

朝鮮司法代書人令施行規則

第一條　司法代書人タルノ認可ヲ受ケムトスル者ハ本籍、住所、氏名（又ハ姓名）、生年月日及事務所ノ位置ヲ記シタル願書ニ履歷書ヲ添ヘ所屬地方法院長ニ差出スヘシ

第二條　地方法院長司法代書人タルノ認可ヲ爲シタルトキハ樣式第一號ニ依リ認可證ヲ交付スヘシ

第三條　司法代書人ハ認可證ヲ受ケタル日ヨリ一月內ニ事務所ヲ設ケ遲滯ナク所屬地方法院長ニ屆出ツヘシ

第四條　司法代書人事務所ヲ移轉セムトスルトキハ所屬地方法院長ノ認可ヲ受クヘシ

司法代書人事務所ヲ移轉シタルトキハ遲滯ナク之ヲ所屬地方法院長ニ屆出ツヘシ

第五條　司法代書人ハ其ノ事務所ニ樣式第二號ニ依ル表札ヲ揭クヘシ

第六條　司法代書人ハ樣式第三號ニ依リ氏名ヲ自署シ樣務上使用スヘキ印鑑ヲ所屬地方法院長ニ屆出ツヘシ

第七條　司法代書人ハ事務所內睹易キ場所ニ書記料ヲ揭示スヘシ

第八條　司法代書人ハ樣式第四號ニ依リ事件簿ヲ調製シ記載前所屬地方法院長ノ契印ヲ請フヘシ

地方法院長前項ノ請求ヲ受ケタルトキハ事件簿ノ枚數ヲ表紙ノ裏面ニ記載シ職氏名ヲ署シ職印ヲ押捺シ每葉ノ綴目ニ職印ヲ以テ契印ヲ爲スヘシ

第九條　司法代書人囑託ニ基キ書類ヲ作製シタルトキハ事件簿ニ囑託ヲ受ケタル年月日件名、書類ノ紙數、書記料及囑託人ノ住所氏名ヲ記載スヘシ囑託人多數ナルトキハ內一人ノ住所氏名及他ノ人員ヲ記載スルヲ以テ足ル