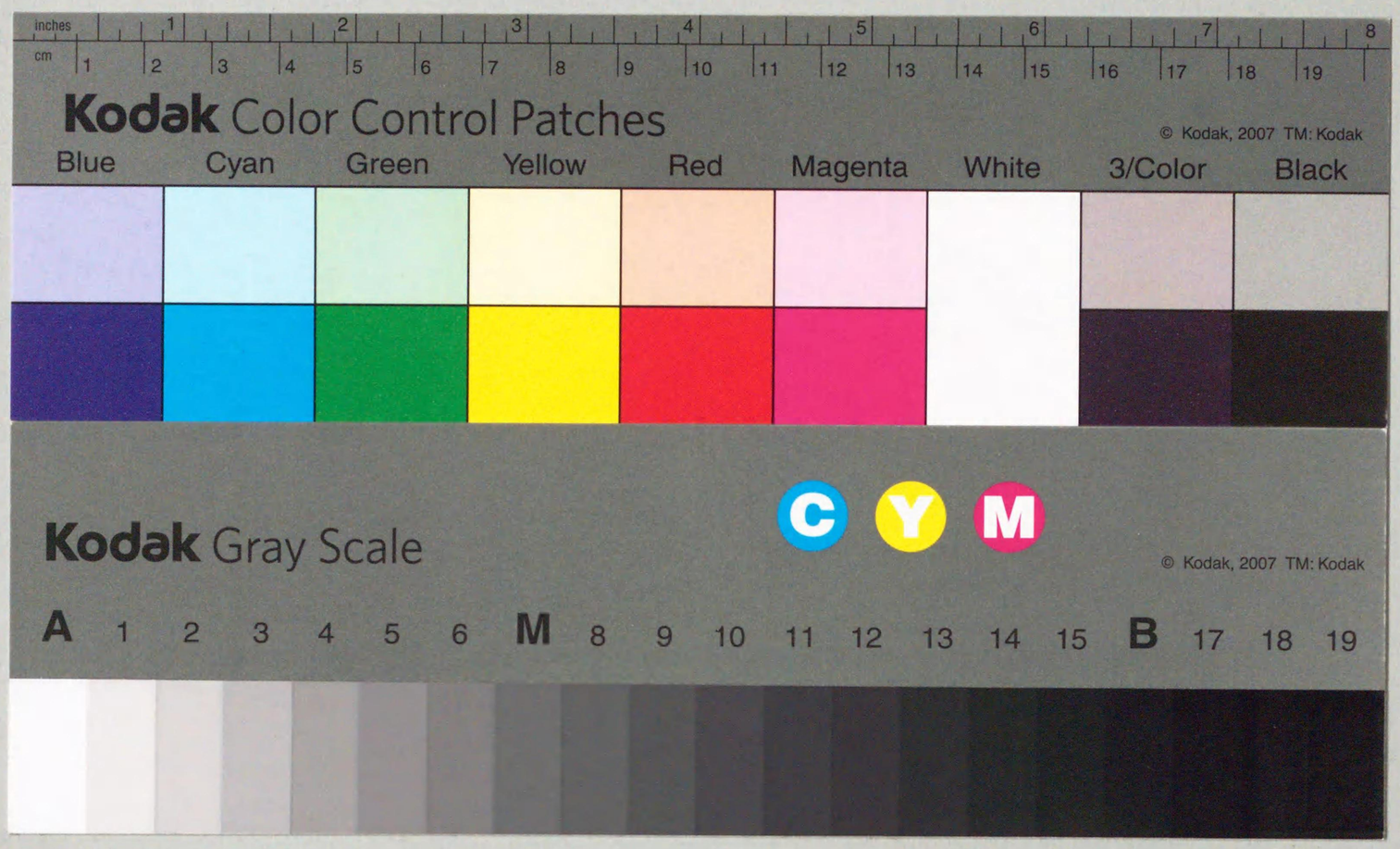

843
31
峡人

春水通船

第九函

奉天通志卷二百十一

人物三十九 文學

文學上

遼東爲金源肇迹長白發祥之地一時文人學士稟山川清淑之氣被國家涵濡之澤後先踵起往往於建功立業而外出其緒餘發爲文藻不下數十百家豈特遼東三老標異當時垂聲後世哉茲特搜輯此邦古今文學得二百餘人著之述文學

北魏

孫表 霍原

北齊

李廣

奉天省 圖書館本

遼

耶律古裕　韓蕭嘉努　耶律庶成　耶律良
耶律富魯　耶律孟簡

金

完顏勗　邢具瞻　馮子翼　蕭永祺
鄭子聃　劉仲尹　張景仁　完顏永成
耶律履　楊伯仁　大晦　龐鑄
王庭筠　王曼慶　張澄　劉澤 劉光謙
史肅　馬知剛　田錫　高憲
王滄　高德裔　李經　馮文叔
吳子英　完顏壽孫　侯金鼎

明

陳鑑　郭宗　張升　張鉞
馮惟健 馮惟重 馮士標 馮惟敏 馮子履　馮惟訥 馮琦 馮子咸 馮瑗　戴聖惠

清

額爾德尼　噶蓋
穆維乾　金世德
左暐生 左昕生 左昀生　左紹生 左喆人　左曉生 左準人　戴遵先
鄂貌圖　伊成額
阿什坦　高璜
董國祥　吳雯　性德　文昭 蘊端 博爾都
張廷弼 張廷枚　劉廷璣
永忠 書誠 永憙　裕端　佟法海 于養志 賽音布　羅景
曹寅　李鍇
佟世思 佟世男 佟介福　佟瑛
陳景元　戴亨

夢麟　長海
甘運源 甘運瀚 峻德
高鶚　劉廣濤
金瑜　趙玉瑚
安圖　鄂爾禮
常安　法式善
李延齡　朱白新
孫馮翼　黃雅林
西清　李堯文
徐榮　麟慶
朱孝純　孫淦酉
吳麟　鮑鈐
王爾烈　孫昭
長住　金德純
舒瞻　高述明
馬林保　黑瑣
繆公恩　慶蘭
王九如　李翰穎
觀保　伊湯安
佟慶文　銘岳
豫山　宗山

北魏
孫表 霍原　表字玄元燕郡慶陽人初爲慕容沖尚書郎歸魏爲博士道武時詣闕上韓非二十卷道武稱善明元初賜固安子子元慶尚書賜爵燕郡公霍原亦慶陽人以碩學播名遼海與清河崔宏董謐同時 遼海志略

北齊
李廣　字宏基遼東人博覽羣書有才思與趙郡李謇齊名以才學兼侍御史修國史文宣初命掌書記天保初欲以爲中郎遇其病篤乃止卒後所薦士畢義雲集其文七卷魏收爲序 同前

遼
耶律古裕　字休堅六院部人沖澹有禮法工文章統和中爲本

部太保開泰中鞫霸州疑獄稱旨太平中謝病歸俄擢南院大王歎風俗日頹請老不許興宗命爲詩友數問治要奉詔與耶律庶成蕭韓嘉努編遼國上世事迹及諸帝實錄未成而卒年九十（盛京通志）

蕭韓嘉努　納喇部人少好學博覽經史通遼漢文重熙四年命爲詩友詔作四時逸樂賦稱善與耶律庶成錄約尼可汗至重熙以來事迹集爲二十卷又博考經籍情文制度可行於世不謬於古者撰成三卷又詔譯諸書有六義集十二卷行世（盛京通志）

耶律庶成　字喜隱幼好學讀書過目不忘善遼漢文尤工詩官樞密直學士與蕭韓嘉努各進四時逸樂賦與撰實錄禮書修定法令有詩文及譯方脈書行世（盛京通志）

耶律良　字實訥（原作習撚）生於乾州讀書醫巫閭山重熙中補起居注清寧中上幸鴨子河作捕魚賦遷知制誥請編御製詩文目曰清寧集上亦命良詩爲慶會集親爲之序後以功累官同知南院樞密使出知中京留守追封遼西郡王謚忠誠（同前）

耶律富魯　字諾延庶箴子重熙中舉進士博通經籍契丹人舉進士自富魯始除牌印郎君應詔賦詩立成興宗嘉賞顧左右曰文才如此必不能武事會從獵矢中三兔興宗奇之轉通進父庶箴寄戒諭詩答以賦世稱典雅（盛京通志）

耶律孟簡　字復易六歲時父劉家努晨出獵令賦曉天星月詩應聲而成既長善屬文太康初流保州聞太子被害以詩哀之及釋歸上表請修國史上命置局編修孟簡謂餘官曰史筆天

下之大信一言當否百世從之苟無明識好惡徇情則禍不測可不慎歟（盛京通志）

金

完顏勗　字勉道好學問國人稱爲秀才太宗使勗勞軍贈賄皆不受惟載書數車而還所撰本國郡望姓氏譜及他文甚衆累功封金源郡王（盛京通志）

邢具瞻　字嵓夫遼西人天會二年進士與吳激蔡珪爲文章友工於詩詞仕至翰林待制（盛京通志）

馮子翼　大定府人仲尹子正隆三年進士以同知臨海軍節度使致仕寓居眞定有詩樂府傳於世詩有筆力如賦臨海乳山萬松堂爲可見矣子璧承安二年進士以同知保靜集慶二軍節度使神仙詩文行世者最多（遼海志略）

蕭永祺　字景純本名蒲烈遼陽人少好學廣寧尹耶律固奉詔譯契丹大小字書辟直門下固作遼史未成卒永祺繼作上之加宣武將軍除太常丞天德初累遷翰林學士同修國史進承旨尚書左丞海陵嘗選十人備諮詢獨稱永祺議論寬厚欲任以南京留守固辭（遼海志略）

鄭子聃　字景純大定府人幼與兄子京時稱爲鳳毛及冠有能賦聲天德三年廷試一甲三名子聃自負常恨不得居第一人正隆二年海陵以進士第一程文問子聃子聃少之海陵不悅乃使子聃與翰林修撰楊伯仁宣徽判官張汝霖等同進士雜

試子聃文果第一海陵奇之擢修撰改待御史京畿旱詔子聃決囚遂澍雨人以比顏眞卿累遷待講兼修國史以海陵實錄專任之子聃英俊有眞氣爲文亦然平生所著詩文至二千餘篇（盛京通志）

劉仲尹　字致君蓋州人正隆五年登進士第歷潞州節度副使召爲都水監丞家世豪侈而能折節讀書詩詞樂府俱極蘊藉墨梅詩尤爲人傳誦有龍山集參涪翁而得法者也（按仲尹劉祁歸潛志又作遼陽人）

張景仁　字壽甫遼西人累官翰林學士承旨大定初與宋議和國書往復多出其手世宗常稱之曰今之文章如張景仁與宋人往復凡七書指事達意辨而能裁眞能文之士也遷學士兼

御史大夫時葬元妃李氏平章政事烏庫哩元忠以都水丞治道不如式景仁劾元忠擅斷六品官無人臣禮朝廷肅然史臣以儒者之勇許之（盛京通志）

完顏永成　本名鶴野世宗子風姿奇偉博學善屬文大定七年封潘王章宗卽位進封吳又封兗判太原府事自幼喜讀書晚年益進暇日與文士相切磋自號樂善居士明昌二年誕日上賜以詩有美譽白應輝玉牒忠誠不待啓金滕之句當世榮之承安改元封豫王薨謚忠獻有文集行於世（金史傳二十三）

耶律履　字履道遼東丹王七世孫家廣寧父德元興平軍節度使履五歲時臥廡下見微雲往來天際忽謂乳母曰此所謂臥看青天行白雲者耶德元驚曰此子當以文學名世及長博學

善屬文精歷算書繪事初舉進士惡搜檢煩瑣去之蔭補承奉班祇候國史院編修官兼筆硯直長世宗問朕讀貞觀政要見魏徵嘉謀忠節近世何故無如徵者對曰忠嘉之士何代無之在用不用耳海陵杜塞言路天下緘默成風願陛下懲艾前事開諫諍之門設女眞進士科詔履定其事乃上議進士之科起於隋大業中始試以策唐始因之高宗時雜以箴銘賦詩文宗時始專用賦且進士之初本專試策今女眞諸生宜以策試又何疑焉事遂行章宗好讀左傳召質所疑履曰左傳駁而不純尚書孟子聖賢純全之道願留意焉上嘉納之後拜參知政事

特賜大定三年孟崇（金史作孟崇獻中州集遼東志均作孟宗獻）榜下進士及第累官禮部尚書兼翰林院直學士明昌三年進尚書右丞卒謚文

獻子辨材善材楚材皆有名（盛京通志遼海志略）

楊伯仁　字安道咸平府人伯雄之弟也（北盟會編族帳部曲錄楊伯雄咸平府人）性孝友讀書一過成誦登皇統九年進士第天德二年除翰林應奉文字海陵嘗夜召賦詩未二鼓奏十詠海陵射烏伯仁獻獲烏詩以諷改左拾遺轉翰林修撰孟宗獻發解第一伯仁讀其程文稱之謂此人當成大名是歲宗獻府試省試廷試皆第一號孟四元時論以爲知文上書論時務六事改大名少尹窮究豪民渠黨四境帖然讞館陶寃獄人爲之立祠累遷直學士吏部侍郎兼侍講伯仁久在翰林文詞典麗大臣舉可修起居注者數人以伯仁領之上曰自韓昉張鈞後則有翟永固近日則張景仁鄭子聃今則伯仁而已其次未見能文者

大晦　遼陽人進士渤海大氏遺裔大定二十九年爲善英禪師書碑今存（遼東文獻徵略）

龐鑄　字才卿蓋州人明昌五年進士仕有聲宣宗南渡後爲翰林待制遷戶部侍郎尋緣事出倅東平改京兆路轉運使卒鑄（盛京通志）家世貴顯少擢科第風流文采爲時所推博學能文工詩造語奇健不凡字畫亦蘊藉世多傳之畫史云鑄善山水禽鳥

王庭筠　字子端父遵古庭筠生未期視書識十七字七歲學詩稍長涿郡王翛一見期以國士登大定十六年進士調恩州軍事判官臨政即有聲郡民鄒四謀爲不軌事覺逮捕千餘人庭筠以計獲鄒四分別詰誤坐預謀者十二人而已明昌元年詔試館職中選御史臺言庭筠不應處館閣遂罷乃卜居彰德讀書黃華山寺因以自號三年召爲應奉翰林文字命與祕書郎張汝方品第書法名畫嗣遷修撰泰和元年扈從秋山應制賦詩三十餘首上甚嘉之明年卒御製詩賜其家其引云庭筠以才選直禁林者首尾十年今茲云亡玉堂東觀無復斯人矣詔求其平生詩文藏之祕閣其爲文能道所欲言暮年詩律深嚴七言長篇尤工險韻有蒐辨十卷文集四十卷書法學米元章尤善山水墨竹云（按金史庭筠作河東人誤中州集作熊岳人）

王曼慶　字禧伯庭筠子亦能詩並書仕至行省右司郎中自號澹游云庭筠猶子明伯亦能詩善書倜儻無機穽力絕人（中州集）

張澄　字仲經一字之純本出遼東烏庫族（史作烏古中州集作烏惹）金併烏庫族遷之隆安祖某官洛水父子厚略通經史工書翰醫學過

人澄早孤能自樹立學精行修高出時輩遂爲海內文章家嘗避地洛西以閉戶讀書爲業從辛敬之趙宜之講學故詩文皆有律度少隨官濟南居永寧以吟咏自樂仕至東平府參議子

孔孫仕元至集賢大學士（遼海志略）

劉澤（劉光謙）　澤字潤之瀋州人爲部掾斷獄有陰德與劉之昂酬唱有侯門舊說炎如火陋巷今猶冷似冰半夜杯盤長袖舞白頭書册短檠燈句用是人不敢以府史待之子光謙字達卿

泰和三年進士天資明敏處事詳雅爲朝廷所知累官司農少卿工詩（盛京通志　遼海志略）

史肅　字舜元北京路和衆人業科舉爲名進士歷赤縣入爲監察御史遷治書出刺通州黨獄起爲所詿謫靖難軍節度副使

大安初召爲中都路轉運副使超戶部正郎尋降同知汾州卒肅尚性理學才高博學作詩精緻有理甚善用事古賦亦奇峭有詩集號澹軒遺稿（遼海志略）

馬知剛　廣寧人善屬文爲時輩所推仕爲鳳翔府尹有詩名（全遼志）

田錫　字永錫義州人叔思敬名進士錫少有詩聲其過東坡墳詩云富貴一場春夜夢文章萬斛冷雲泉英魂返卻眉山秀依舊春風草木天爲人傳誦興定末試南京擢第遭亂南遊江淮間卒（盛京通志）

高憲　字仲常遼陽渤海人衍之孫守信之子王庭筠之甥幼學於外家故詩筆字畫俱有舅氏風天資穎悟博學彊記在太學

中時人莫敢與抗金太和三年登進士第仕至博州防禦判官遼陽破沒於兵間憲自言於世味淡無所好也惟生死文字間而已使世有東坡雖相去萬里亦當往拜之屏山外傳云憲年未三十作詩已數千首矣（遼海志略）

王澮　字元佐遼東人博學醇行州刺史迎爲師教授子弟百餘人貞祐二年以處士徵不至明年三月遷中奉大夫翰林學士仍賜詔褒諭九月詔授建議大夫充軍前參議官尋又就拜宣撫遼東宰相屢書請澮之鎮澮浮海避去清江杜本伯原輯張渠跋云皆金末元初之節士多幽人清詠之詞題曰谷音者山谷之音野史之類也（中州集　遼海志略）

高德裔　字曼卿鶴野人高才博學弱冠登第擢登聞院同知歷太府少監平陽府少尹開州刺史豐王傅終西京轉運使工於文字畫亦有法所題卷軸至今猶有存者嘗以槔軒所書比之氣韻形似無少異槔軒自望甚高何至學曼卿乃與之暗合眞異事也子元道殿中侍御史（中州集）

李經　字天英錦州人作詩極刻苦喜出奇語不蹈襲前人李純甫見其詩曰眞今世太白也是以詩名大振再舉不第拂衣去南遷後其鄉帥有表至士大夫識之曰此天英筆也朝議以武功就命倅其州不知所終經作詩如欲絕去翰墨蹊徑間者趙秉文諸人頗稱道之（遼海志略按金史中州集歸潛志俱作錦州人惟畿輔志作大定人歸潛志載李之純送李經詩云髯張元是人中龍喜如俊鶻盤秋空怒如怪鐵一說未終復一說勍敵相扼已錚錚二豪同軍又連衡屏山直欲樹旗旌不意人間有阿英阿英瑰奇天下士筆頭風雨三

千字醉倒謫仙原不死時偕奇兵攻二子縱飲高歌燕市中相視一笑生春風人憎鬼好愁天公徑奪吾弟還遼東短周醉別默無語髯張亦作衝冠怒阿經老淚如秋雨只有屏山拔劍舞擊節歌人非廉鹿將如何秋天萬里一明月西湖吹夢飛關河此心耿耿軒轅鏡底用兒女肩相摩有智無智三千里眉睫之間見吾弟

馮文叔　遼東人工詩其客舍詩有句云生事窄中搖虎尾窮途天下轉羊腸三朝不遇馮唐老半夜悲歌甯戚狂爲世所稱盛京通志

吳子英　遼東人善詩嘗從濟南周馳仲才學能紀其亞夫撞玉斗賦及他文數篇子英官東橋日元好問以詩送之遼海志略

完顏壽孫　一名璹字子瑜金世宗之孫博學有雋才喜爲詩工眞草書奉朝請四十年日以講誦吟詠爲事與楊雲翼元好問王飛白等交善宣宗南遷璹載其家法書名畫居汴中客至焚香煮茗盡出藏書相賞樂談大定以來故事平生所著詩文甚多自刪其詩存三百樂府一百號如菴小稿中州集云百年以來宗室中第一人也盛京通志

侯金鼎　利州人生十四月識字號爲神童元好問有贈侯神童詩注兒字金鼎予見時生二十一月識字無算遼海志略

明

陳鑑　字緝熙遼東蓋州衛人原籍長洲父潤謫蓋州遂家焉潤至京師以鑑託故人范叔瓚久之瓚家人不能容乃以貽道士王一居爲弟子遂從歸受學一無所問徒市書數篋一居奇之使卒儒業正統十三年賜進士及第授編修景泰中充講官進修撰天順初奉使朝鮮遷侍讀成化初修英宗實錄成進侍講

學士壽遷祭酒鑑生平無聲色之奉多藏法書名畫其使朝鮮以妓女侍作詩卻之鮮人敬服所著有方菴集出使有皇華集行世（遼海志略）

郭宗　字宗道遼海衛人性穎悟異常初城南池中多蓮忽生黃花一莖大如盤術者異之曰城中當出奇士已而宗生四歲能書五歲屬文號神童十八登進士官刑部主事陞尚寶寺卿卒（全遼志按遼東志進士題名郭宗下注云事見學術檢學術傳則作陳宗當是蒙上陳鑑而誤明一統志及廣輿記諸書皆沿襲之惟全遼志爲正其誤作郭宗今從之）

張升　定遼中衛人善屬文嘗謁巡撫王翱試諭寇檄援筆立就翱大驚異舉正統丁卯鄉薦遼有科第自升始任本學訓導後改萬全都司儒學訓導學宮舊有井味苦鹹升浚之遂甘洌土人呼曰張先生井所著有裔菴稿行於世崇祀鄉賢（全遼志）

張鉞　義州人弱冠即以詩名景泰間領山東鄉薦累官解州知州篤行古道表率鄉閭出其門者多致通顯（盛京通志）

馮惟健（馮惟重　馮惟敏　馮惟訥　馮子咸　馮士標　馮子履　馮琦　馮子瑗）　惟健字汝強廣寧右衛人進士裕之長子舉人著有陂門集惟健弟惟重字汝威嘉靖戊戌進士仕至行人惟敏字汝行別字海浮舉人仕至通判有山堂詞稿王弇州云北曲惟馮海浮擅場惟訥字汝言亦戊戌進士仕至光祿卿有光祿集詩紀風雅廣逸諸書惟健之子子咸萬曆元年舉人事母以孝聞子咸之子士標崇禎戊辰進士仕至閩海道惟重之子子履隆慶戊辰進士仕至河南參政履之子琦萬曆丁丑進士仕至禮部尚書謚文敏有北海

集經籍類編諸書惟敏之孫瑗萬曆丁未進士仕至遼東開原道（遼海志略按馮氏自裕生於遼東科第數世嗣遼瀋多事子孫仍歸山東臨朐但題名碑馮氏籍貫仍注遼東廣寧左衛故備載之）

戴聖惠　復州人明末時父復魁攜遷上元父卒依從兄聖聰學聖聰時任登青萊副使適金復二衛學移附萊州聖惠遂入掖庠由恩貢爲新建令旋辭官寓濟寧講授生徒雖盛暑冠裾肅然既卒鄉人私謚之曰文莊（復縣志略）

清

額爾德尼　納喇氏世居都英額隸滿洲正黃旗兼通蒙漢文從太祖伐蒙古諸部能因其土俗語言文字宣示德意招納降附賜號巴克什（巴克什師尊之稱）滿洲初起猶用蒙古文字太祖起兵之十六年己亥歲命與噶蓋製國書辭以未易上曰但以蒙古字協我國語音聯屬爲句因文以見義可矣於是製國書滿洲有文字自此始後以伐明敘功授副將卒謚文成太宗嘗歎爲一代傑出（清史傳十五）

噶蓋　伊爾根覺羅氏隸滿洲鑲黃旗太祖以爲札爾固齊與額爾德尼同製國書行於國中天聰五年復命達海治國書補原書所未備增爲二十字頭六年上諭達海云十二字頭無識別上下字相同幼學習之尋常言語猶易通曉若姓名山川土地無文義可尋必且舛誤爾其審度字旁加圈點使音義分明俾讀者易曉達海又以國書與漢字對音補所未備謂舊有十二字頭爲正字新補爲外字猶不能盡協則以兩字合音爲一字

較漢文翻切尤精當國書始大備滿洲羣推達海爲聖人 清史傳十五

鄂貌圖 八旗通志作鄂藐圖 清實錄作鄂謨克圖 字麟閣一字遇堯滿洲人崇德六年鄉試第一官至祕書院學士時畿內初定命將出師多在軍中幼而貧嘗爇馬通讀書尤好爲詩著有北海集滿洲文學之開實自此始有句云二毛鏡裏驚衰鬢萬里天邊看敝裘又戰績共歌周召虎經生猶識漢京房 詩人徵略

伊成額 索佳氏世居界凡鑲白旗人太宗時中式舉人第一名令在史館行走譯太祖實錄滿文繙漢文又繙譯朝鮮章奏及禮部會典諸書授司庫陞任吏部啓心郎 滿洲通譜

穆維乾 字介公綏中人順治二年舉人初爲滑縣教諭遷保定左衞教授有方薦陞翰林院典簿時修四書滿漢講義至羔裘玄冠不以弔掌院葉方藹爲犯清聖祖御名商之同僚皆不能對維乾謂經文應用原字以尊經小註改玄爲元以敬避問何所本曰中庸愼獨乃原字小註改謹字掌院大悟曰余自幼疑此今乃知朱子爲避諱也深加敬禮預修太宗實錄賜白金文綺及休林下講學論道誘迪後生殷殷不倦 綏中縣志

金世德 鐵嶺人隸漢軍正黃旗淹貫經史兼習國書順治初以廕補內院編修凡有大著作恆午夜馳召之康熙丙午招撫閩海有功累遷副都御史巡撫順天濬水利勤賑卹多惠政見屬吏必令盡所欲言喜讀循吏傳清白自矢人莫敢干以私卒謚

清惠 盛京通志

阿什坦　字金龍完顏氏滿洲正白旗人順治九年進士授刑科給事中初譯大學中庸孝經諸書詔刊行上言學者宜以聖賢爲期經史爲導此外無益雜書當屏絕又請嚴旗人男女之別定部院九品之制俱報可康熙初罷職家居謁拜專政欲令一見終不往嗣以薦起聖祖問節用愛人對曰節用莫要於寡欲愛人莫先於用賢帝顧左右曰此我朝大儒也著有大學中庸講義及奏稿孫留保以掌院學士充明史總裁　清史文苑一

高璜　奉天人隸漢軍鑲黃旗進士康熙二十一年任江西提學道時文風卑靡璜力振起之以江西先正之文砥礪諸生風氣爲之不振捐俸修南昌府學及郡邑學之廢壞者善政甚多士民立碑祀之　盛京通志

左暐生　原籍山東萊陽徙鐵嶺與左昕生昭生曉生昀生喆人準人皆明吏部稽勳司郎中左懋泰之子姪也暐生昕生文名尤著同董國祥孫楩羅繼謨邢爲樞諸人共輯縣志復從郝復陽游捐資助修銀岡書院　鐵嶺縣志

戴遵先　原籍江西新昌縣遷鐵嶺與戴巡先盛先文緒皆明湖廣參政道戴國士之裔從郝復陽游捐資修銀岡書院文緒字天彬乾隆乙酉舉人文名藉甚　鐵嶺縣志

董國祥　字掌錄鐵嶺人康熙間與孫楩羅繼謨邢爲樞及諸左等創成縣志楩字麓樵繼謨字巖旭爲樞字環生　同上

吳雯　字天章遼陽人父允升任蒲州學正卒官遂家焉雯少朗悟記覽甚博尤長於詩遊京師父執劉體仁汪琬皆激賞之王

世禎目爲神才嘗與葉方靄同直誦其警句方靄下直卽趨訪名大噪大學士馮溥出扇索詩雯大書二絕句答之試鴻博不中選居母憂以毀卒著有蓮洋集有元好問之風（清史文苑）

性德　納喇氏初名成德字容若明珠子康熙十四年進士授侍衛賦乾清門應制詩譯御製松賦皆稱旨俄疾作上將出塞避暑遣中官將御醫視疾命以疾增減告遽卒年三十一性德鄉試出徐乾學門與從擘討學術嘗裒刻宋元人說經諸書以自撰禮記陳氏集說補正附焉合爲通志堂經解善詩尤長倚聲徧涉南唐北宋諸家窮極要眇所著飲水側帽二集清新秀雋自然超逸吳江吳兆騫坐科場獄戍寧古塔賦金縷曲二篇性德讀之歎曰山陽思舊都尉河梁與此而三矣因力爲兆騫謀得釋還士尤稱之（清史文苑）

文昭（蘊端　博爾都　永忠　書誠　永恚　裕端）皆宗室也文昭字子晉饒餘親王阿巴泰曾孫鎭國公百綬子辭爵讀書從王士禎遊工詩才名藉甚王式丹稱其詩以鮑謝爲胚胎而又兼綜衆有擷百家之英華其味在酸鹹之外著有薌嬰居士集紫幢詩鈔又宗室以詩名者蘊端初名岳端字正子號紅蘭主人多羅安郡王岳樂子封貝子有玉池生稿博爾都字問亭號東皐漁父恪僖公拔都海子蘊端從弟封輔國將軍有問亭詩集永忠字良輔多羅貝勒弘明子輔國將軍有延芬室集詩體秀逸書法遒勁有晉人風味嘗散步衢市遇異書必買之書誠字實之號樗仙鄭獻親王濟爾哈朗六世孫輔國將軍長恆子有靜虛堂集年四十

託疾去官邸有隙地種蔬果手操畚鍤習勞以爲樂永憙字嵩山康修親王崇安子鎭國將軍詩宗盛唐書法趙文敏裕端字思元豫通親王多鐸裔輔國公工詩善畫通西蕃語嘗畫鸚鵡地圖及西洋地球圖又以佛經自唐時流入西藏近日佛藏皆出一本無可校讐乃取唐古特字譯校以復唐本之舊凡數百卷著有思元齋集（清史文苑）

佟法海（于養忠呂秉謙賽音布）法海字淵若滿洲人國維子先世居開原繼遷撫順康熙甲戌進士官至兵部有悔翁集于養志字涵一奉天人官四川巡撫有讀易草西征集呂秉謙字鳴貞遼東淸河人詩家賽音布字九如滿洲正白旗人索綽爾氏有詩集（國朝詩別裁遼東文獻徵略）

羅景（從之）字星瞻廣寧人由監生（原作翰林考題名碑館選考詞林輯略均不載河南通志作監生今）出任山東任城知縣康熙四十七年任南陽知府重修諸葛廬題忠武侯像贊又集二王書爲唐人百首詩又集古梅花詩皆刊石有跋

張廷弼（張廷枚）廷弼字秉衡錦州人隸漢軍旗康熙末知江南吳縣有竹園詩集廷枚字卜臣亦隸漢軍累官福建布政使有春暉堂詩鈔（熙朝雅頌集遼東文獻徵略）

劉廷璣　字玉衡號在園遼陽人著有葛莊分類詩鈔十四卷王士禛序云衡以名家子妙文譽出其所著以問世大半午夜觀書高明抑鬱之什爲多其間籌國憂民哭父贈妹諸作則又見其忠愛孝友之誠至若襟期卓犖不受羈絏而攄詞命意仍不

集又著原易及春秋通義尚史 清史稿 文苑二

陳景元　字石閭漢軍鑲紅旗人其先由瑯琊遷遼東詩擬孟郊賈島有石閭集錄入四庫與戴亭長海爲遼東三老楊鍾義序其詩云石閭矯健有器識善書畫尤工古隸詩如頌鐘雅瑟蕭然內足雷翠庭懷五布衣詩石閭居一與李眉山戴遂堂稱遼東三老 清史稿 詩序

戴亨　字通乾一字嘉會號遂堂瀋陽人原籍錢塘父梓以事成遼亭康熙六十年辛丑科進士官順天教授歷山東齊河縣知縣以抗直忤上官解組去其詩宗杜少陵上溯漢魏卓然名家有慶芝堂詩集 清史文苑二 漁洋感舊集

夢麟　字文子西魯特氏蒙古正白旗人尚書憲德子乾隆十年

爽乎繩尺之間則又其才其情一本乎品與識 熙朝雅頌集

佟世思 佟世南 佟瑛 佟介福　世思字儼若漢軍人著有梅堂遺集十二卷附耳書鮓話各一卷皆記見聞荒怪之事范承勳云儼若天資穎異才名噪於京師弟世集益菴哀而刻之佟世南有冬白堂詞佟莘楣瑛有沓渚集佟景菴介福有西清載筆錄退思齋詩野園詩集關中紀行草采江小草 熙朝雅頌集

曹寅　字楝亭漢軍正白旗人世居瀋陽工部尚書曹璽子累官通政使江寧織造有楝亭詩文詞鈔 清史文苑八 旗通譜 作滿洲旗分內包衣

李鍇　字鐵君漢軍正黃旗人乾隆元年舉鴻博未中選十五年詔舉經學大臣交章論薦以老疾辭少好山水築室盤山鷹青峰下閉戶耽吟罕接人事居二十載而歿詩古奧峭削著睫巢

進士授檢討再遷祭酒提督河南學政授內閣學士署戶部侍郎充江南鄉試考官卽命提督江蘇學政二十一年命在軍機處學習行走上南巡閱河以六塘河以下積潦桃源宿遷清河諸縣卑下成浸令夢麟勘治疏濬修築金鄉魚臺濟寧諸州縣水患命侍郎裘曰修偕夢麟馳往相度兩江總督尹繼善以沂水入運爲害奏建湖口閘命夢麟與在工諸臣分任其責工竟還京師署翰林院掌院學士著有大谷山堂詩六卷與李鍇長海世稱爲遼東三家 清史傳 九十一

長海　字滙川納喇氏滿洲鑲白旗人鎭安將軍瑪奇子例予廕長海不就撥補戶部庫使又逃曰庫使司帑藏歲豐入懼焉逃死非逃富貴也其母賢聽之遂布衣終其身博古多識嗜金石書畫中歲愛易水雷溪之勝築大盌菴因以然號晚入京居委巷又顏其閣曰玉衡其詩矩矱古人而不膠於固斷句尤冠絕一時論詩以性情爲主舉靡麗之習而空之有雷溪草堂詩西林鄂爾泰吳興劉承幹爲之序乾隆九年卒 清史文苑二

吳麟　字子瑞號晚亭滿洲鑲黃旗人康熙四十九年舉人授內閣中書舉鴻博與修明史纂本紀充明史綱目纂修官善詩文兼工山水著有黍谷山房集 清史文苑二

鮑鉁　字冠亭祕書院大學士鮑承先裔乾隆初官嘉興海防同知有道腴堂全集 清史文苑二

甘運源　甘運瀚　運源字道淵號嘯巖又號十三山外史漢軍人曾祖文焜運源與弟運瀚思以科第繼前業屢試不中遂隱於

詩酒二甘之名譟一時道淵睥睨一切與人無可否援之而止與之飲卽飲性耽詩能書畫旁及篆隸八分詩學宋人遠追漢魏李眉山陳石閭許爲文壇健將畫學宋人楚楚有致篆隸八分俱有古法尤善刻小印純乎漢篆得者寶之晚年考職任廣東象岡司巡檢年七十有七卒詩入熙朝雅頌集　耆獻類徵

峻德　納蘭氏字克明歲貢生任戶部筆帖式薦博學鴻詞與同官保祿皆有詩名嘗寓盤山天成寺與水月庵僧然西以詩往還繫於小犬之項云相望一峯隔相呼恐不聞寄詩憑小犬好去度深雲僧答詩有昔有鴻傳信今憑犬寄詩　耆獻類徵

王爾烈　字君武號瑤峯遼陽人乾隆辛卯進士殿試二甲一名授編修累遷內閣侍讀少承家學書法二王歷充四庫全書處三通館纂修嘉慶元年預千叟宴賜御製詩一章四年以大理少卿致仕掌教瀋陽書院六年卒以詞翰書名一世所著詩文多散佚與同邑楊君實趙文源石瑞昌金燦章王杏邨王穆巒等同遊千山皆有詩子二志翰志龜亦能詩　遼陽縣志　遼東文獻徵略

孫昭　海城人乾隆辛卯進士選翰林院庶吉士授編修考差詩題松菊猶存典用三徑試官謬謂切菊不切松改用知縣分發湖北歷任漳南襄陽二縣均有政聲後告歸秋吟詩有陶潛三徑又黃花句鄉居授徒三十餘年一時文士多出其門　海城縣志

高鶚　字蘭墅漢軍旗人乾隆六十年進士有蘭墅詩鈔　清史文苑二

劉廣濤　海城人乾隆間拔貢其學以六經爲根柢遼陽王爾烈從受業王後官侍講得庫書必以歸劉氏故劉氏藏庫籍多子

榮春邑庠生孫克家克猷均諸生曾孫際和庠生甲午亂後迭遭兵燹藏書蕩然（海城縣志）

長住　姓王氏字松儕正白旗包衣漢軍監生（耆獻類徵）一云字蘭谷漢軍人慎郡王薦試博學鴻詞官內務府郎中（杭世駿詞科掌錄）

金德純　字素公漢軍正紅旗人著旗軍志（清史文苑）

金瑜　字聖恩復縣人乾隆時拔貢名重一時（復縣志略）

趙玉瑚　字全美復縣人乾隆時廩生博通經史時人有才子之目弟玉璋字奉襄庠生（復縣志略）

舒瞻　字雲亭滿洲正白旗人乾隆四年己未進士歷任浙江知縣有詩集（國朝詩別裁遼東文獻徵略）

高述明　字東瞻遼陽滿洲人高斌兄官至涼州總兵有積翠軒集（同上）

安圖　瓜爾佳氏世居蘇完隸滿洲正白旗仕至郎中有文傳世

鄂爾禮　鄂爾泰弟仕至天津總兵有文傳世

馬林保　字聖謨輝發納蘭氏滿洲鑲紅旗有文傳世

黑瑮　字石夫舒舒覺羅氏世居葉赫隸滿洲正白旗有文傳世（八旗文經）

常安　字履坦葉赫納蘭氏隸滿洲鑲紅旗仕至浙江巡撫有受宜堂集廿四史文鈔古文披金弟常鈞仕至湖南巡撫（八旗文經）

法式善　字開文蒙古烏爾濟氏隸內務府正黃旗乾隆四十五年進士授檢討遷司業高宗臨雍率諸生聽講禮成賞賚有差本名運昌命改今名國語言竭力有爲也性好文以宏獎風流

爲已任兩爲侍講學士乞病歸所居後載門北明李東陽西涯舊址也搆詩龕得海內名流詠贈卽投龕中主盟壇坫三十年論者謂接迹西涯無愧色著清祕述聞槐廳載筆存素堂詩集

繆公恩　字立莊號棣瀣別號蘭皐瀋陽人隸漢軍正白旗禮山之孫廷玠之子官盛京禮部右翼官學助教善書能詩精篆刻工寫蘭幼隨父宦游江南與陽湖洪稚存交最契洪贈詩有邂逅得識張季鷹雅志不復矜飛騰句丁外艱奉母家居兄弟七人析爨時家產悉讓諸弟止留城宅一區晚年寫蘭以詩酒自娛家計艱而名益著朝鮮使臣有過瀋陽者以不識蘭皐爲恨著有夢鶴軒詩鈔正續二十四卷詩餘一卷棣瀣雜著一卷詩鈔傳觀多散失今止存初訂本詩二千八百餘首有題蘭稿一卷行世道光丙戌年卒年八十六子圖基官兵部員外郎孫景文附生盛京戶部外郎景昌附生景運副都統銜協領曾孫潤紱翰林院庶吉士山東臨淸直隸州知州玄孫延祺進士河南長葛知縣延福附生佐領

慶蘭　字似村尹繼善子三代俱登宰輔而獨構老屋數楹作小書室環種以竹性喜詩每風淸月白抱膝孤吟覺詩韻書香與竹聲相應答總角時隨任兩江以詩見許於袁簡齋數十年詩筒往來無虛日詩以風韻勝近白香山陸放翁居恆不衫不屨案頭詩一本窗間竹數竿別無長物年五十餘以布衣終詩入熙朝雅頌集

李延齡　字介眉寧遠州人乾隆己酉舉人自成童時下筆爲文幾同宿搆攻公羊學尤精三禮每有心得輒注疏之家貧設帳授徒學規嚴肅與生徒講論純以白話達之列門牆者多知名士（綏中縣志）

朱自新　字暉圃家貧嗜學嘉慶二年聯捷進士選宣化府學教授丁艱服闋改順天府學教授告養歸教讀於家一時英俊多從之遊德惠楊宗程爲最著時論謂德生沈潛而楊生高明先生則沈潛而兼高明居恆手不釋卷竟日危坐讀書有心得則欣然色喜晚年學益進浸淫含咀於朱子全書理學宗傳諸書文式品格嘗稱之爲錦縣理學第一人（錦縣志）

王九如　嘉慶癸酉拔貢甲戌連捷進士博學十三經二十四史均能熟讀強識嘗於會場中有人言能誦經書詳悉史事者方不愧舉人之目九如慨然請試之同人終無以難之也（錦縣志）

李翰穎　字芝巖岫巖城東北龍頭寨人附生嘉慶癸酉考取覺羅教習博學不務名居幕府十餘年鄉居時官府政有不決必就諮詢辦捐輸修志乘排難解紛片言息訟兄弟析居後長兄家計漸落旋復逝世爲之營喪葬贖田產嫁女教姪無不周至道光辛丑歲大饑倡捐賑濟著有蕊峰集其文似唐宋八家而又多經世之作（岫巖縣志）

孫馮翼　字鳳埔後更名彤奉天承德人曰秉子隨宦江南精校勘之學嘉慶間與孫星衍臧庸等善輯有世本桓譚新論魏文帝典論等校刻問經堂叢書（遼東文獻徵略）

黃雅林　初名俊字石咸遼陽人博學好奇易名頵以癡者自居
詩書仿鄭板橋　嘯亭雜錄　東文獻徵略　遼
觀保　字補亭索綽絡氏賜姓石隸內務府正白旗滿洲仕至左都御史謚文恭著有補亭詩稿父東村爲李鍇之友方望溪爲作二山人傳
伊湯安　字小伊拜都氏世居葉赫隸滿洲正白旗仕至河南按察使有嘉興府志
西清　字研齋鄂爾泰孫有黑龍江外紀
李堯文　字宛林號香湖漢軍仕至淮安知府有香湖詩鈔文存
佟慶文　字質夫號芟生漢軍鑲黃旗嘉慶間仕至廣西按察使有文傳世
銘岳　號東屏蘇完瓜爾佳氏漢軍正白旗仕至南康府同知有妙香館集
徐榮　原名鑑字鐵孫先世監利人家遼東隸漢軍正黃旗仕至福建汀漳道有懷古田舍詩鈔
麟慶　字寶臣輝發那拉氏隸滿洲正白旗仕至熱河都統卒謚莊敏有詩集
豫山　字東屏蘇完瓜爾佳氏隸滿洲正黃旗仕至山西巡撫有文傳世
宗山　字獻梧魯氏鐵嶺人隸內務府鑲黃旗漢軍仕至乍浦理事同知有窺生鐵齋詩存一卷詞一卷雜著一卷希晦堂遺文等留意北方文獻嘗覆刻瓶水齋集

朱孝純　字子穎號思堂一號海愚由舉人官鹽運使工詩文師事劉海峰能畫嘗作泰岱全圖有海愚詩鈔十二卷子朱爾賡額有論河工二書嘯亭雜錄八旗文經

孫淦酉　原名衡公　蓋平人嘉慶二十四年己卯進士授國子監學正著有詩文集　蓋平縣志

黎永贊　王蕙滋　王樹滋　弟榮滋　吳景春

韓天垣　韓覲　王巽謙　王三聘

李克盈　德惠　王白鎔　斌良　法良

張玉綸　劉文麟　王乃新　董琪樹　馬瑤林

馬琎林　劉靑藜　高步瀛　朱鏡溟

佟漢源　吳文炤　穆士誠　朱紹孔

多隆阿　徐賡臣　劉文翰　錫縝

李雲麟 觀成 英華 鄂恆 盛元 震鈞　姜興周 宗侃　郭錫銘
魏燮均　趙果
許文運　李克昌
馬延齡 馬維清　蕭憲章 蕭翰章 蕭奎章　蕭麟章 蕭鴻章　葛泰源 弟雲龍 襄龍
春溥　張頡雲　榮文達　榮文昭
房毓琛　張振甲 子時宗　鍥珍　李其珍
周僖 周儒　懷訓
劉元芝　治安
劉鼎元 子滋桂 滋楷　劉沛霖
盧廷懋　席尚質　徐士明　李崇瑞
劉維翰　崔秋鶴　文杰　張斗垣 子魯廛
陳景蕃　趙晉臣　劉煥書　李維世

鄒則孟　韓玉書　李文毓　世榮
王寶澐　劉熙春　張之漢　宋玉奎
王銘箴　王曦葵　馬秉鑾　李廷甲

清

黎永贊　字杭塘漢軍正黃旗人嘉慶二十二年進士分發雲南
到滇甫一載因公出省徧遊名勝每遇佳山水即流連不去詩
情豪放無論篇幅廣狹均有長江大河一洩千里之勢雲南大
觀樓湖南岳陽樓俱有題詠書法遒勁頗傳於時云 錦縣志
王蕙滋　字仙李承德人嘉慶戊午舉人山東濟南知府朝幹子
道光壬午舉人丙戌進士由主事陞禮部儀制司員外郎性耿
介勤學好問著作頗多已付梓者有榴南山房詩存 徵訪

王樹滋　弟榮滋　字曉屏蕙滋弟道光辛卯舉人癸巳進士選翰林院庶吉士未散館告終養歸以文學自娛發起重修萃升書院著有蔬香館詩集刊行季弟榮滋字小圃咸豐歲貢生授訓導孝友勤儉克紹書香不求進取兩舉孝廉不就時稱王氏三賢　徵訪

吳景春　字澤園寧遠州北小三台人歲貢生道光初年講學團山別墅出其門者如朱光宇李鵬展李鵬揚劉汝敬鞠樸趙毓芝等多知名士同治初安徽巡撫貢臻題關東大師額旌其門卒年八十有九　興城縣志

韓天垣　字紫庭遼陽人居城內道光辛巳舉於鄉己丑成進士歷任江蘇徐州府睢寧阜寧知縣丙午充江南鄉試同考官晚歲家居有小園數畝搆館七八間環植花木名曰晚香齋又曰意園以詩酒自娛花時常會詩客於其中互相倡酬以爲樂傳及子覲詩社猶盛　遼陽縣志

韓覲　字叔侯學有家傳又與昌黎舉人崔樹寶遊學益精進與一時詩人王森岫巖徐材及諸昆弟韓濤韓潮等結詩社於晚香齋每花晨月夕輒布席置酒拈鬮分韻極一時之雅事焉有晚香齋詩稿行世　遼陽縣志

王巽謙　字和圃世芳之孫讀書耽吟詠不專習帖括以故試輒不第由軍功選用知縣歷河南商城知縣有惠政家居時與韓覲崔樹寶諸詩客相與倡酬其詩不存惟散見於韓氏晚香齋詩稿　同上

王三聘　字仲伊錦縣人道光乙酉科舉人任涿州學正理境淵深經學邃密一時俊秀多出其門文太史格其高足弟子也（錦縣志）

李克盈　字持之蓋平縣人克愼之弟道光乙酉拔貢宗室學漢教習秩滿補直隸廣昌縣教諭丁艱回籍主講辰州書院著有茹香堂詩稿（蓋平縣志）

德惠　字濟堂滿洲人少好學從朱暉圃先生遊理學益深爲諸生冠道光五年乙酉領鄉薦壬辰科中會魁內用轉外班官至翰林院侍讀生平不苟言笑通籍後遇同邑先達猶循循執弟子禮一時士林奉爲圭臬云（錦縣志）

王自鎔　字錦堂錦縣人道光十九年己亥恩科舉人少從朱暉圃學經術湛深尤工時藝從學者由科第登仕版數十人每逢郡縣考試有滿城桃李之譽（同上）

斌良（法良）　斌良字笠畊號梅舫瓜爾佳氏滿洲正紅旗人閩浙總督玉德子由蔭生歷官刑部侍郎爲駐藏大臣善詩以一官爲一集得八千首其弟法良彙刊爲抱沖齋全集稱其早年詩風華典贍雅近竹垞樊榭迨服官農部從軍滅滑詩格堅老古體胎息漢魏韓杜蘇李律詩則純法盛唐秉臬陝豫奉召還都時與陳荔峰李春湖葉筠潭吳蘭雪唱酬詩境益高奉使蒙藩跋馬古塞索隱探奇多詩人未歷之境風格又一變以薩天錫元遺山自況阮元爲序亦頗稱之弟法良字可盦梅曾亮稱其詩學東坡得清曠之氣而運以唐賢優遊平夷之情有溫羅盦

詩集　清　史　文苑三

張玉綸　字君掌號繡江居遼陽城西道光壬辰舉人童試爲提學殿撰茹古香激賞由是以文學知名與拔貢多隆阿進士陳克讓附生特普杭州歲貢生符象芝諸名士以道義切磋學使桂香巖彭寶臣皆器重之常招致署中課其藝乃專力經史銳意著述不屑屑於帖括鄉舉後喜獎掖後進及門多雋士嘗訓子孫曰天資不足恃日新其德當自心力中來故好學窮理至老不倦宣宗東巡呈進柏梁體詩孝德頌蒙賞賚袍褂各一襲年七十七歲卒著有毛詩古音樂正毛詩啓蒙談文存參夢月軒詩文集等待梓子寶琪巡檢次寶珩舉人孫平格進士　縣遼陽志

劉文麟　王乃新　文麟字仙橋遼陽人九歲能詩道光丁酉戊戌聯捷成進士廣東即用知縣總督林則徐器之權平遠兼長樂俗悍喜械鬬文麟甫莅任單輿遽入解之衆羅拜皆釋兵俗爲之易補文昌丁憂再選河南沈邱以忤上官劾降遂歸主講瀋陽萃升書院論詩以婉至爲宗語必有寄託英光偉氣一發之於詩論者謂足繼遼東三老有仙樵詩鈔其門人王乃新字雪樵承德人亦能詩有雪樵詩賸　清　史　文苑二

董琪樹　字玉林海城安家堡人早歲列膠庠精四音尤邃於易以理學著聞進士龐家淦佟炳麟等皆其弟子平生敦孝行尚友愛著述有古文詞律絕詩歌中庸說河圖說先後天說繁露文集梓行子元朗庠生　縣海城志

馬瑤林　號西池先世占籍復州徙居遼陽髫齡負異才未弱冠以經古受學使茹古香殿撰知補博士弟子員尋補明經居家教授一時名俊多從之遊御史愛興阿孝廉壽伯清貢生袁朗峯皆其高弟子也平生吟詩耽讀與進士韓天垣劉文麟舉人張玉綸昌黎崔樹寶及弟琤林詩酒酬和殆無虛日著有鋤月山房文集時人以二陸雙丁目之（遼陽縣志）

馬琤林　字仲玉號西岡居遼陽城北衍水西岡之上因自號焉弱冠補博士弟子員受翁文端心存之知期以遠到試不售棄帖括博極羣書交結四方知名士尤嗜吟詠工篆刻多收古今金石文器故書法夷猶古澹晚年築精舍院東額曰養花種菜之居汲汲焉以育才敦化爲己任學者多從之遊著有西岡詩

草行世（同上）

劉青藜　字乙蓮遼陽人居城西南方家屯道光間歲貢生後選訓導家居不就教授生徒每歲科試獲雋者恆出其門工詩能文尤深研易學著有周易詳解大旨本穆修之先天圖衍六十四卦錯綜參伍之說暨吉凶悔吝天人相應之理解說詳明惜未付梓原稿及詩草燬於兵燹（同上）

高步瀛　字仙舟錦縣人少有才名讀書無不記憶書法柳公權遒勁絕倫程學使按臨錦郡初試古學即冠闔屬童子軍遂入泮歲科兩試連膺首選學使彭寶臣陳夢湖均極贊賞道光丁酉科中選拔以直隸州州判歸部銓選家貧親老歸而教授生徒朝陽義州一時俊秀多從之遊課餘之暇時與三五同志以

詩律相贈答尤復研究理學設帳四十餘年循循不倦戚族有貧乏者以時存問而周恤之風義之高士林稱美卒年七十有

八（錦縣志）

朱鏡涵　字春圃寧遠州朱家屯人道光間歲貢生受業吳景春敦品勵行鄉里無間其文筆勢夭矯敘事簡而有法子汝賡光緒丙戌進士作文膾炙人口足徵家學淵源惜遺墨無多人咸重之（興城縣志）

佟漢源　字鏡泉盛京工部正黃旗人居遼陽西南馬驛屯父德風字子春歲貢生以詩書傳家漢源幼受庭訓長從董琪樹遊中式道光己亥科舉人揀選知縣分發湖南無意仕進歸里以文史自娛刻有繁露文集所著多散佚其後有佟炳麟光緒庚辰科進士亦克繼其書香云（徵訪）

吳文炤　字曉峯號蓮渠景春子道光庚子優貢生考充盛京漢教習以知縣用家貧親老無意仕進天性孝友弟文燦早卒無子祇一女弟婦郝守節自矢擇姪嗣之族兄某欲奪文炤園圃以廣其宅卽怡然與之其立身敦品以古人自期見戚友子弟必諄諄勉以孝悌他如祭祀之誠義利之辨尤終身兢兢焉爲文胎息大家筆姿蒼秀雖極沈悶理能以醒豁出之詩賦蘊藉瀏亮書法秀勁有致以此才名藉甚一時（興城縣志）

穆士誠　字爾明錦縣人隸正白旗漢軍道光丙午科舉人以州同分發山東旋里後掌教凌川書院爲文精卓熟於經史書法柳誠懸而能得其神髓子長椿光緒乙亥恩科舉人官山西靈

邱知縣署渾源州知州（錦縣志）

朱紹孔　字少山與嫡堂兄紹程同年入邑庠兄沈潛而弟高明人爭羨之道光己酉科以選拔貢成均工書法教讀爲業勤於講經暇則講史筆分五色蓋用以課人亦自課也其記誦最博同治年知府高同善特委督修文廟楹聯碑記皆其手書光緒年掌教義州書院旋長凌川書院其堂姪姪孫等均從受業連擢科第（錦縣志）

多隆阿　一名廷鼐字文希號雯溪舒穆錄氏滿洲正白旗人岫巖駐防道光己酉拔貢生咸豐三年同年何曉峯知山西平陽府聘爲幕友兼平陽書院山長髮匪攻陷平陽何太守遇害多隆阿亦殉焉賞雲騎尉世職子裕琛歲貢生孫聯魁曾孫賡音布相繼襲職多隆阿孝友廉正學問淵博著有毛詩多識慧珠閣詩鈔易原易圖說文鈔等書並通堪輿著陽宅拾遺地理一隅刊行（莊河縣志）

徐賡臣　字韻初復州太平莊人貌修偉忼爽有志節弱冠時文名噪甚試輒冠其曹考取道光己酉拔貢朝考第一授工部小京官旋舉進士選庶吉士在詞曹試輒首列一時以公輔期之散館官直隸肥鄉知縣値蝗蝻災賑卹飢民政聲頗著未期年以憂去同治丁卯佐鮑軍門戎幕出奇策大破賊於尹灤河敘功擢直隸州知州加知府不樂仕進已回籍主講橫山書院一時文風丕振如陳登瀛李青雲皆其高弟嘗往來直豫間訪四溟山人謝茂秦墓葺而新之遊蘇門登大伾覽太行王屋之

勝輒發爲吟詠以抒其胸中磊落有韻初遺稿李制軍鶴年爲之序又有斯宜堂詩稿尤工於文稿皆散佚年進五旬舉一子而殤卒於里第（復縣志略按李大翀雙琥籍作同治己酉分禮部誤）

劉文翰　字西林家貧初郭氏家塾僱司灑掃兼司先生饌師生所講讀文翰一一能記誦之或學生所不知者悉代白之師驚歎以告郭郭喜甚曰吾何惜另僱一傭而不成人之美乎乃命之學三年而甲其儕所作詩文塾師無以易也時塾師爲陸鳴謙轉介於陸均平而受業焉後入泮貢太學以教讀爲業詩文字賦均爲士林所稱從之學者戶外屨常滿云（錦縣志）

錫緜　原名錫淳字厚安博爾濟吉特氏滿洲正藍旗人咸豐六年丙辰進士由戶部郎中授江西督糧道爲駐藏大臣乞病歸

工書善詩文著有退復軒詩文集感舊拾遺集（清史文苑三）

李雲麟　觀成　鄂恆　震鈞　英華　盛元　雲麟字雨蒼漢軍正白旗人官至布倫托海辦事大臣署伊犂將軍治邊皆著績少好遊徧歷五嶽著曠遊偶筆詩有奇氣時被酒狂言與世多忤有詩集西陲西行道咸以來滿洲文人有觀成字葦杭瓜爾佳氏有瓜亭雜錄語花館詩集鄂恆字松亭伊爾根覺羅氏有求是山房集震鈞字在亭改名唐宴瓜爾佳氏有渤海國志及天咫偶聞英華字斂之赫佳氏正紅旗人博學善詩文工書法著書立說中外知名有安甕齋集萬松野人言善錄等盛元字愷廷蒙古巴魯特氏有南昌府志杭營小志怡園詩草（清史文苑三）

姜興周　姜宗侃　興周字渭卿蓋平人咸豐己未舉人以講學終

其身著有養拙齋憮然集各一卷餽貧糧兩卷嗣子宗侃字叔
瞻邑庠生著有居敬堂讀書隨筆七卷讀書偶記兩卷十三經
源流四卷讀書錄總目一卷（蓋平縣志）
郭錫銘　漢軍旗人十餘歲時人稱書箱子中咸豐乙卯科舉人
就國子監助教於以前京中朝官皆能詳其籍貫科分所歷官
階人又稱爲京都人物備考外任廣西慶遠府同知丁內艱歸
服闋分發吉林與修吉林通志補五常同知引疾旋里主講凌
川書院明新學堂著有古近體詩待梓年八十卒（錦縣志）
魏燮均　字子亨號鐵民鐵嶺人咸豐間貢生工書法善古文詩
詞負笈遠遊多覽名山大川著有九梅村詩集刑部侍郎銘安
出資爲之付梓時邑乘久未重修文獻凋零獨慨任其事蒐討
甚劬稿成鋟板燬於火所餘殘篇斷帙考乾隆以前故事尚多
因之（鐵嶺縣志）
趙果　字有爲鐵嶺諸生讀書不屑習帖括獨探討經義嘗論中
庸一書實子思述孔子之行狀故首舉仲尼終以仲尼祖述堯
舜內聖也中述文武周公及哀公問政外王也若以天命爲原
始以下學爲要終更所以示孔子之道所自來與願學孔子之
門徑耳其持論多如是年老勤學不倦堂弟召棠附生蔭棠武
生行誼皆有所稱（鐵嶺縣志）
蔣維垣　字掖臣由山東移居海城入遼陽籍父熙翰母黃氏有
賢孝名維垣幼聰敏喜讀書家貧夜嘗以香火代燭學乃益進
爲兵部雷及戶部綿之次公所賞識以翰苑相期許咸豐時由

歲貢充漢教習中式乙卯舉人同治癸亥進士選翰林院庶吉士改內閣中書歷充實錄館校對國史館協修倉廠監督光緒二年分發福建同知陞臺灣撫民同知卒於任有蔣氏文集詩集子德純附生候補知縣孫世忠吉林伊通吏目（遼陽縣志）

許壯觀　字可亭岫巖人居邑東木耳山澗村幼聰敏讀書過目弗忘能文每夜自塾歸其父於燈下命題限一炷香援筆立就謂之燈香草中式咸豐乙卯舉人官內閣中書（岫巖縣志）

許文運　字鳳樓博學有詩才隱於木耳山之澗村著有澗東詩鈔刊行里人咸以老書箱稱之（岫巖縣志）

李克昌　字子駿岫巖蒙古正藍旗人居邑北沙里圖能文善詩賦由優貢取漢教習與上達堡多隆阿木耳山許文運時稱爲岫巖三才子惟以兩耳重聽教授鄉里以終（岫巖縣志）

劉　衡　字心泉錦縣人從學於劉文翰家世業農而性耽讀府縣試輒甲其儕年甫弱冠受知於汪嘯盦學使取中咸豐辛酉科拔貢朝考報罷以教讀爲業學益精進己巳考取漢教習引見以教諭用未就生平矩步規行非禮不動出其門者皆循循有先生範焉子景伊歲貢生（錦縣志）

王獻章（王恩甲）　獻章字瑞圖海城人歲貢生經學爲一邑之冠子恩甲字冠廷父歿設童子帳以自給父門人丁鶴年館於鄰村課餘輒往請業因而文思大進年二十八舉於鄉邑宰張鼎鏞延至署課讀後主講他山書院士林咸服晚歲家居布衣脫粟日督傭保操作有夥匪夜入其里大姓家相戒勿驚王先生

嘗曰大禹聖人惜寸陰陶侃賢者惜分陰吾輩不及古人敢暇

逸乎年逾七十卒（海城縣志）

馬延齡（馬維清）　復縣馬廠人廷齡字錫九庠生品端學博同邑

張振甲劉振鐸高雲峰楊基瀛遼陽進士張平格皆得其傳爲

秉鐸良師尤篤內行母老多病侍藥衣不解帶者數年姪維清

字寅堂歲貢生學問德行與叔齊名（復縣志略）

蕭憲章（弟翰章　麟章　奎章　鴻章）　憲章字乃斌號蘭笙世

居岫巖蕭家泊時岫巖未設學占復縣籍入庠由優貢中式同

治庚午舉人甲戌進士即用知縣分廣西弟翰章字墨園庠生

麟章字書春咸豐戊午舉人奎章字紫垣鴻章字紫綸皆庠生

蜚聲藝苑並有文名一時有蕭家五虎之目子恩普優貢（復縣志略）

葛泰源（弟雲龍　襄龍）　復縣人泰源原名人龍字樵溪恩貢生

學問淵博工詩古文辭同治元年舉孝廉方正主講襄平書院

弟雲龍歲貢生襄龍字相樵庠生學問文章兄弟濟美士林有

諺云蕭五虎葛三龍紀家二弟兄三龍即泰源昆仲也（同上）

春溥　字博泉撒哈拉氏漢譯姓許蒙古正黃旗人幼聰穎讀書

目十行下有神童之目年十二通讀五經二十二歲領同治癸

酉科鄉薦光緒丙子進士選翰林院庶吉士散館授編修歷陞

贊善中允戊寅選司經局洗馬文淵閣校理嗣因醇邸以親王

入軍機乃會同國子監祭酒盛昱翰林學士錫鈞上疏諫阻爲

當事大臣所不悅年三十一以洗馬終生平才思敏捷爲文倚

馬可待著有松雪巢詩文若干卷待梓弟春瀛光緒辛卯優貢

癸巳恩科舉人歷吉林綏遠州知州子紹志宣統己酉拔貢學部小京官 徵訪

張頡雲　字翼臣錦縣人同治癸酉拔貢天資聰敏應童子試以書法秀潤爲劉縣令杞特別賞拔入庠後學益進選拔應朝考列一等以知縣分發福建卒於任其爲文援筆立就如宿搆書仿趙文敏頗能遺貌取神晚年摹顏魯公氣魄沈雄別具風骨

錦縣志　徵訪

榮文達　字可民號亮夫懷德縣人生而岐嶷聰穎殊常兒塾師不能授以課就學遼陽王燮臣奇其才不受脩脯往返川資不給以乞食爲常年十九昌圖初設廳治請學額廳試張鼎鏞司馬得其卷大奇之曰吾爲國家得一眞才矣院試經古諸作傳鈔殆遍同治癸酉科選拔十試於鄉光緒癸巳始中副車居都門每試金臺書院輒前列故累試報罷而名動京師南方學者咸重之同時與遼陽房毓琛新民劉春烺稱遼東三才子文達於經史詩文書畫諸學皆能溯本窮源深造有得少任俠慕朱家郭解之爲人弱冠與遼陽董伯醇交始返求實踐以宋儒爲宗嘗曰聖人首重知恥人禽之判只此而已性和易不修邊幅遨遊名公鉅卿文人學士中坦然自若猶耿介自持蒙藩之贈裘崇文山相國胡少宗伯之招致皆婉謝之光緒乙酉以拔貢考取盛京宗室學漢教習期滿以知縣用癸卯聘爲奉天大學堂總教習生平著作強半散佚晝尤罕見常熟孫師鄭選四朝詩錄文達詩甚夥年五十六卒鄉人私謚曰惠敏

懷德縣志

榮文昭　字誼雲有夙慧文達之弟三歲能誦唐詩百餘首琅琅上口人咸異之年甫舞勺代人作春帖子老宿見而驚嘆同治癸酉年十四始入塾從師四年而通五經試冠一軍光緒庚辰補博士弟子員宣統初舉孝廉方正事母孝居喪廬墓六年食必祭祭必泣六年如一日篤於手足哀家庭唱和諸作顏曰塤篋集著有鄉土志季弟文祚甲午舉人皆從兄受業（懷德縣志）

房毓琛　字仲南遼陽人原籍海城貢生侯選直隸州州判幼受父鏡潭庭訓生有夙慧目十行下博通典籍嗜兵家言尤精岐黃術應童試經古場有千山勝蹟七古其起四句云媧皇煉石五色古一丸飛下遼東土長白千里來蜿蜒到此翻身向空舉學使任藎臺謂幕僚曰此謝朓驚人句也入庠旋食廩餼與兄伯韓弟叔越相友愛爲遼東三才子之一將軍裕祿欽差定安爭延致之甲午曾建議於左忠壯公寶貴頗嘉納之格於衆議不果行卒致敗及和議成歎曰事不可爲矣乃就吉林將軍延茂幕府值拳匪亂忽發奇疾獨處一室咄咄自語曰何故授人以柄尋卒有夢隅草堂詩集外集隨筆論語疏蠡訓蒙語錄詩經講義書經正譌素問辨難待梓（遼陽縣志）

張振甲　子時宗　字乙青復州人歲貢生勤學自勵博極羣書兼習武術文名與榮文達劉春煖房毓琛諸人相埒書法尤精學者得其片紙隻字珍如拱璧弟振綱字紀庭歲貢生歷游晉楚滬魯各督撫幕亦知名士子時宗字林五宣統己酉拔貢以知府用次子時和字志平庠生（復縣志略）

鐃珍　字聘九奇莫特氏蒙古鑲白旗人世居瀋陽同治癸酉科拔貢光緒丙子舉人庚寅進士以主事用分刑部補提牢廳治獄慈善慮囚必躬親甲午之役衛汝貴等被逮入獄鐃珍嚴禁需索或有賜與仍准官役收受蓋於防制寓體恤吏役囚徒無不感德性友愛生平正直無私蓄嘗語人曰吾承餘蔭徼倖得居冷秩不致鑿喪先德足矣俸滿以直隸州知州簡放未行卒著有經義備考讀史管見鈔存（瀋陽縣志）

李其珍　字聘之蓋平人附貢生選安徽知縣歷署東流石埭諸縣學有淵源博覽羣籍是非去取獨抒心得不屑寄人籬下每出一藝輒標新義然不輕示人歸里後著讀無用書齋集五代史論十八國紀略等數種畢生精力學識多萃於此子家駒家麟（蓋平縣志）

周億　周儒　海城蓋家屯人億字怡園咸豐己未舉人績學不仕所著詩文稿藏於家曾主講萃升書院弟儒字聘園同治丁卯舉人學行與兄齊名歷在遼海教讀門下多俊士一時比之爲二蘇二宋云（徵訪）

懷訓　字紹伊號聘卿溫合恩氏滿洲鑲黃旗人永陵防禦存善之子光緒二年舉人以父老不求進取甲午軍興出任軍糧局會辦以功敘知縣分直隸復充北洋練軍總醫官兼馬隊軍糈採辦員積勞致疾假歸卒貧幾不能葬友人劉煥魁義賻千金始克成殯著有紹伊文草幕中盾墨尺牘各一卷縹緗詩集五卷痘治法十卷（新民縣志）

劉鼎元　子滋桂　滋楷　世居莊河街鼎元字鼒廷宗室學漢教習選訓導在瀋陽教授生徒垂三十年從遊者如舉人文哲琿慶桂延賓進士殷瑞生拔貢王汝濟皆其高弟子貧生則免收學費生平重節義捐資請旌表節婦李張氏尤篤於友誼著有倫常輯要一書子滋桂字馨山光緒甲午科優貢生滋楷字木皆光緒乙酉科舉人均入承德縣籍滋桂著有聊齋志異逸編評註恢默書屋詩鈔刊行易經彙解古文辭賦鈔等待梓　莊河縣志

劉沛霖　字雨村居遼陽城內少負文名試輒不售爰棄舉子業家居課讀以詩歌自娛著有雨村詩鈔三百首紅樓竹枝詞百十四首徐大總統闡揚文化令各省搜輯詩文著作其子愚山錄副以呈原稿藏於家　遼陽縣志

劉元芝　字芷庭遼陽人廩生善書工詩文始受知於知州張鼎鏞所著詩文稿甚多待梓所授生徒如許太史春溥胡孝廉魁福副榜奎文皆一時知名士卒年三十有五時人惜之子二鐵鹽企同皆邑庠生　遼陽縣志

治安　字瑤溪富察氏滿洲鑲黃旗人居遼城東沙垞子同治三年甲子舉人補國子監助教未幾辭歸工詩善畫仿玉臺體作閨中二十四品詩及雜體詩各若干首待梓尤通音樂年九十餘卒於家　遼陽縣志

陳桂生　字薌林蓋平人父卒遺腹生家赤貧母邵氏以紡績度日六歲見鄰兒讀心豔之歸與母商以貧故難之泣不食塾師聞之憫其誠不取束脩無力焚膏燃香以照讀中光緒乙亥恩

科舉人仍舌耕養母遊其門者先後數百人掇青紫立功名者頗衆晚年以大挑用知縣未仕卒著有蘊香齋詩集（蓋平縣鄉土志）

陸勇格　字達三錦縣人光緒乙酉拔貢幼喜學書其兄善格指授用筆之法即有會心年未成童能作大楷爲先達所器許由是入邑庠食廩餼應選拔試輒冠軍其書藏筋露骨出入顏柳二家而結搆謹嚴布白勻稱又似由歐陽八法揣摩得來所謂字外出力中藏棱也（錦縣志）

盧廷懋　字仲敬號茫菴隸盛京漢軍鑲黃旗下隱居鄉里專心經訓著有孟子總提七篇總義詩經釋字串註大學格物圖說（鳳城縣志）

席尚質　字存樸寧遠州人性坦率與人交初似倔彊久則人自親敬勤學好問手不釋卷熟於掌故凡國家之典籍及省會之科名無不詳搜廣記集成數十卷縣志多採之年八十餘猶作蠅頭小楷無倦容（綏中縣志）

徐士明　寧遠前衛人性謙和以明經設教於學庸尤深研究著有學庸一貫待梓年八十餘卒（綏中縣志）

李崇瑞　字嶽生寧遠州漢軍正白旗人光緒乙亥舉人任寧遠州學正遷山東金鄉縣知縣博覽經史十三經通鑑綱目均有解疏所著學說及治世方略百三篇惜毀於兵燹（綏中縣志）

劉維翰　字紹伯連山鎮人恩貢生少敏悟能文名噪一時年十五入邑庠益肆力於詩文著有棠蔭詩鈔行世（錦西縣志）

崔秋鶴　字癯庵開原中固人工文章善裁成後學授徒五十餘

年十三經通鑑綱目均有集註詳解輿地一門尤深研究所著有改正禹貢圖五大洲分圖及增訂瀛寰志略等書年八十三卒（開原縣志）

文杰　字星鶉吳氏漢軍鑲白旗人光緒戊戌進士籤分山西知縣博學能文耽吟詠公餘輒以書畫詩歌自娛書法山谷筆頗蒼勁著有柳橋吟稿（遼陽縣志）

張斗垣（子魯廉）　遼陽人斗垣字星南光緒丁酉考取宗室學漢教習祖桂林字丹崖由貢生署海城縣訓導父純熙字子春附生皆績學士斗垣少承家學早歲通經工詩詞篆刻精研金石文字著有運甓齋詩鈔年七十卒子魯廉字研山附生光緒癸卯科謄錄負才華工詩賦能文章早卒（遼陽縣志）

陳景蕃　字季芳居遼陽北葛鍼泡因號葛溪散人由光緒丙子科優貢補直隸平山訓導在任數年以端士習崇正學爲己任精古文古近體詩至書畫金石亦所昕夕鉤研書脫何媛叟畫出陳道復金石親炙於舅氏西岡老人丁未歲辭歸適教育革新因思國治本於家齊賢母必由淑女爰著女兒古鑒二編凡數萬言行世又著葛溪記文話百家姓待刊年六十七卒於家（上同）

趙晉臣　字迺唐幼靜穆異常從懷邑名宿孫嶽東貢三學中式光緒戊子舉人自設縣後實首膺鄉薦在京試金臺書院屢冠其曹文名藉甚大挑以知縣用不就主講昌圖榆城書院甲辰納貲爲禮部郎旋棄官歸著有耕禮堂家乘一卷雜文若干卷

詞一卷師竹齋吟草八卷詩經孫吏部師鄭選印三卷行世戊寅修懷德縣志發凡起例均有法則卒年六十有七（懷德縣志）

劉煥書　字子丹新民人光緒十七年舉人官內閣中書宣統中升補起居注漢主事少時慕陳同甫辛稼軒之爲人睥睨古今有不可一世之概及官京師博覽經史結納名流與伊通進士齊忠甲瀋陽翰林世榮爲莫逆交詩酒流連互爲賓主國變後拂衣歸日飲酒賦詩教其孫讀秦漢以上文字並講程朱陸王之學所爲古近體詩清麗芊綿翛然塵表而其古體詩言及身世及朋友離索之感尤爲芬芳悱惻沁人心脾詩四卷名曰爨桐吟草刊行煥書天性純篤與其兄煥奎友愛終身煥魁卒之次年煥書亦卒（新民縣志）

李維世　字棟臣錦縣人增貢生上林長子性篤實不知人間有欺僞事入塾即勤於誦讀成童學益進張朗山學使莅錦背誦經書取第一入泮中光緒辛卯科舉人甲午進士以知縣分發廣東改捐中書請假回里主講瀋陽書院成就人才甚多旋里後以詩書自娛年將六十而四子五經及集註背誦如故也著有讀史韻語孝弟鑑行世丁巳編輯縣志卷未竟卒（錦縣志）

鄒則孟　字亞庭世居遼陽南七嶺子村家貧嗜學弱冠入邑庠考取覺羅學漢教習光緒乙酉科拔貢書法挺秀取法歐陽率更學使延茂評其書爲鐵畫銀鉤及延任吉林將軍招之往將倚任之派充邊防營委員兼辦摺奏惜天不假年未展其才遘疾而卒（徵訪）

韓玉書　字仲麟世居遼陽城內少承家學喜爲詩歌古文詞曾與弟玉綬追隨於晚香齋詩社中童試未售遂棄帖括納捐分發山東巡檢任蓬萊縣典史晚年辭職回籍家無餘資惟以吟咏自娛與張翰書佟有爲詩酒酬和又善畫步武南田老人（同上）

李文毓　字組珊遼陽人幼岐嶷弱冠入承德縣庠生旋補廩貢文有奇氣跌宕縱橫尤服膺宋五子書因易名爲學朱所爲詩古文詞沈思獨往於唐宋八家外別開一徑光緒癸卯錄科國子司業世榮擬置第一移第二榜發始知爲同鄉深歎賞之臨場期病旋卒年三十一著有聖學梗概學敬齋遺稿（遼陽縣志）

世榮　字仁甫蒙古土默特氏奉天撫順縣人三歲父歿母葉勵節撫孤紡織易緡錢營子母以成其學中光緒癸巳舉人乙未進士授編修辛丑擢詹事府右春坊右中允轉國子監司業甲辰轉翰林院侍讀丙午擢侍講學士兼日講起居注官文淵閣校理充六班大臣及爲東三省旅京中校監督謹度以防不肖親賢愛士士論翕然遜詔頒行歸任學務總理授師範國文主講文學專科年七十卒著有詩文集年譜日記講義若干卷子三寶賢四品蔭生寶樹均以薦任職任用（墓誌）

王寶澐　字仙舫膺鄉薦後以遊覽自適六旬後應舉貢會考供職春明才華蕩佚名噪一時寓都有二十四節詩爭相傳誦（興京縣志）

劉熙春　字績卿光緒癸卯優貢以教職用歷充中學監督勸學所長各職光緒中創修興京志重修府志馬俊顯知桓仁聘修

桓仁縣志在吉林實業廳充祕書著有實業叢刊於移民實邊言之甚詳工文藝精篆刻畫羽毛花卉蒼老有神每適意輒吟詠脫口而出戛戛獨造日人岩杉佐太郎曾從受業學庸唐詩

（興京縣志）

張之漢　字仙舫瀋陽人先世由撫寧徙廣寧父聲遠營商來省南十里河遂占籍焉之漢生有宿慧襁褓中耽視壁間畫若解意冬月抱瞰玻璃窗就霜痕伸指畫花鳥頗肖見者驚異初學步庭院坐地畫恆至移晷七歲入塾讀書及父歿乃舌耕以養母適左軍門欲畫歐西各國陣圖幕府陳笙伯爲介因是得問字於陳旋入邑庠食廩餼留心經世之學中東戰後憂心時局創三衞法著遼東守備策庚子著時勢平議抗俄策弭盜策約二萬言趙制軍督東設警籌餉民有訛言之漢條陳靖盜大綱布軍防嚴執法密警察議上立飭施行未幾趙去事遂寢之漢言既不行乃於繪事外復寄意於詩其爲文不摩時趨兩試秋闈不第宣統紀元舉孝廉方正考取優貢歷充自治局顧問諮議局議員官銀號總辦保直隸州知州官地清丈局總辦實業廳廳長東三省鹽運使卒於任之漢詩畫本於天資濟以學力畫專用左手書則左右皆宜於騷壇畫苑可以獨樹一幟尤究心醫術精篆刻著有石琴廬叢刊及詩集行世

（家傳）

宋玉奎　字星五遼陽人少時兀岸自異不屑屑習應制文納監入北闈屢躓名場迨光緒季年停科舉乃家居讀書治古文詞筆簡勁嗣充清史館名譽協修尋應吉林成澹琨聘教授古文

課子弟二載詩酒唱和學益進省設國文專修科聘爲主講卒年四十有八遺著二卷咸謂其文束縛於法不能馳驟盡其意詩蒼莽沈鬱胎息少陵絕無艱澀之態以爲境遇使然定評也

王銘箴　興京東江南村人少年多才長於吟詠惜其不壽年二十三以疾卒存有朝陽宮題壁數首音節蒼涼不可多得（興京縣志）（徵訪）

王曦葵　字紫佐遼陽人博聞強記有不羈之才清宣統己酉科拔貢家居授徒不求仕進著有紫佐詩草待刊爲文力矯陳腐不蹈恆蹊年七十卒（徵訪）

馬秉鑾　字錫卿錦縣人歲貢生宇隆名棟之子天資秀異學問優長書法趙文敏酷肖其神教讀有年及門多俊士亦以歲貢生知名一時年屆八旬猶握管爲李廷甲　字潤之又號雨邨蓋平人積學有素著有秋水小草詩稿自號秋水散人屢試未售與同試友代作一藝輒獲雋酬以金不受強之乃以其金製關帝廟額文曰佑我清時至今存焉（錦縣志）（蓋平縣志）

人物四十一　行誼

行誼

班固有言玄菟樂浪之俗民不相盜及取吏於遼東而俗稍益薄以今觀之不盡然也此邦風氣渾樸加以管幼安王彥方之遺澤百世不衰足以薰善良而起頑懦以故士之飭躬勵節抗志希古者代有其人夷考其生平行事往往與古君子隱相符合可爲邦人士樹之楷模是烏可以湮沒耶爰述行誼

漢

王閎　李久

遼

馬保忠

金

馬祐

明

傅直　劉應國

清

梁權　梁文燦

韓文士　買坎

張建中　李錫文

林世興　林文珠　林萬春　吳葆奉

王世芳　劉德壽

王天祿　韓文清

楊煜　王朝覲　王朝聯

孟三寶　李謙

明安那　王金

馬德功　李暄

馬紹伯　尹果

邵騰雲　李上林

張震　李雲卿

李懷香　金毓奎

門德興　李建牧

劉大椿　宋兆清

高秉魁　魏奉璋

王耆齡　雙興

喬有年　佟煥邦

王安　韓憲忠

王者香　尚維瀚

廣祥　王學顏

劉文雅　劉德廣　陸鴻遵

蘭天成　孫繩武

張天祿　趙書吉

崔崇齡　楊奎宴

劉汝敬　太史正聲

劉輝斗　李遇春

陞福　朱集成

戚士升　耿希嘏

楊景和　雍福

郭允慶　恩詔

恩魁　曲泳長　趙祖昌　朱汝賡
李如芝　依惠　唐維藩　廉景星
梁國璽　趙鑑清　梁萬昌　董柏蒼
洪贊廷　王家齊　戴格　王慶陞
葆善　張德倫　胡鼎元　孫式如
劉春烺　徐珍　董宗舒　安明義
朱登甲　洪兆麟　李毓芬　陳景梅
宋天穆　顧德昌　王中錫　楊毓芳
王廉士　宋兆麟　王上林　倭成額
王廷珍　劉伯卿　方泰峰　孫百斛
劉煥魁　李如柏　李成蔭　鄧瀛波

王桂林　安國志　王治民　李育福
王國鎮　李凱南　李西　劉東烺
李允　尹海觀　郝鸞翔　高鴻印
高永慶　崔學讓子中環　郭恩布　祁成
徐鏡蓉　王士元　陳煥文

漢

王閎　樂浪詘邯人七世祖仲自琅邪遷至東漢初爲郡三老更始敗土人王調殺郡守劉憲自稱大將軍樂浪太守建武六年光武遣太守王遵將兵擊之至遼東閎與郡曹吏楊邑等共殺調迎遵皆封爲侯閎獨讓爵帝奇而徵之道卒

李久　遼東人安帝時海賊張伯路等寇東萊爲青州刺史法雄

所破逃還遼東久率鄉勇共斬之遼地以寧

遼

馬保忠　營州人謹重寡欲斤斤自修士人賢其行自力讀書不

謁州縣節用以給親里大饑則振其餘於鄉黨太平間授洗馬

改著作郎殿中丞興宗朝爲樞密使守太師兼中書令封燕國

公時屠僧有至正拜三公三師者保忠諫曰罰當罪賞當功有

國之令典也量材授官人始稱職又上言強天下者儒道弱天

下者吏道自今非聖帝明王孔孟之教者望下明詔禁絕之卒

諡剛簡

金

馬祐　興中人逸士也避世不仕皇統六年宜州廳峪道院火災

邑人忠顯校尉顏壽等議重建衆推祐爲邑長顏壽爲提點工

成里人徐卓撰碑文以記其事

明

傅直　蓋州衛人明嘉靖戊子舉人學詣淵粹終身未仕開蓋邑

科甲之先（蓋平縣志按原志作萬曆間舉人誤據遼東志更正）

劉應國　遼東中前所人崇禎時仕至都督嘗請見劉宗周涕泗

再拜自言不遠千里得見先生不覺喜極而悲也

清

梁權　先世江南鳳陽人遷遼遼東義州衛賦性寬仁破遼後惟稼

穡是務順治己丑入關時子鳳鳴出守大名府以板輿迎養在

署起居服食淡泊自甘嘗語諸孫曰天道禍盈而福謙慎勿忘

昔日艱難宜各自努力勿墜家聲辛卯夏病革詔諸子孫立於前囑之曰吾聞人云仁厚刻薄修短關謙抑盈滿禍福關勤儉奢惰貧富關保養縱欲人鬼關我無他長惟奉此數語爲箴規汝曹能學此吾歿猶存也（梁氏族譜）

梁文燦　耀祖嗣子權之曾孫以監生初任廣東廣寧知縣存心長厚制行謹飭好靜坐喜談禪一日謂幕客曰予向爲釋氏所惑昨從舟中來讀聖賢書漸覺就實始知釋氏空虛寂滅之學最足爲人心害因思明儒文集有終南僧用功三十年儘禪定矣一僧曰汝習靜已久同去長安柳街一行及到見妖麗之物心遂動了一旦廢了前三十年工夫以此見釋氏之靜坐體究認本來面目不如吾儒之存養省察致知力行從實地作工夫之爲有得也其能自悟道如此（梁氏族譜）

王天祿　字允恭先世居河南徙遼陽通經史明醫理施舍丹藥務濟衆衆稱王善人子二縉組孫爾烈（遼陽縣志）

韓文清　蓋平人雍正甲辰舉人庚戌進士授直隸正定府教授終身不肯仕進（蓋平縣志）

韓文士　蓋平人雍正丙午舉人揀選知縣家居讀書不樂仕進終身恬退自如（同上）

買坎　姜氏鳳凰城駐防滿洲正黃旗人副都統爵瑚圖之子席祖父餘蔭而能折節讀書喜書畫時康熙中葉四方底定國家方偃武修文買坎亦遂不在戎行居家以詩書教子尊師重道爲務不數傳而慶文貴鐸貴鏞皆登科第論者以爲食詩書之

報云（姜氏譜牒）

楊煜　奉天承德縣人原籍山海關康熙四十七年恩貢敦孝友修內行且讓宅開道鄉里稱之督學使者戴璠給扁獎之

王朝覲（王朝聯）　世居錦邑北山口村家僅小康乾隆中施粥濟貧日需米石餘無少吝嗣漸富後人繼志遵行者四五世每值凶年附近村人多資全活相傳為王善人云（錦縣志）

張建中　字履亭原名永隆乾隆年自樂亭遷義州補義州歲貢生天資敏悟至性純齊服膺賀醫閭而私淑陳白沙劬學不希仕進講學奉熱間倡導文風四十年無厭倦遇貧士好學者輒不計束脩其教人以通經明道為要不屑屑於舉業而各有所成就卒年九十有三時號知足先生子二長尚瑛另有傳次尚

皆拔貢生（義縣志）

李錫文　字子壽義州人家貧無力就學聞村塾書聲徘徊不忍去塾師張某奇之不取束金授之讀性聰穎過目不忘七載經子史皆徧覽乃出而設帳嘗謂諸生曰讀書貴明理致用不為科第也持躬嚴正動必以禮雖閒居獨處亦必內省不疚教讀近四十年居家以實學課子同邑馬錫侯創設聚星書院規畫皆出其手邑中文化日進錫文之力居多里中有紛爭得一言排解無不從者卒年七十六子如蘭姪如芝孫國璋皆承家學入邑庠（義縣志）

孟三寶　錦西人性豪爽解紛濟困馳譽鄉里乾隆三十七年王府莊頭在孟家屯二莊屯一帶私增王產畫民地為府有人情

惆懼公推三寶與之理論無效訴於府縣復不得直控於京師又失敗羈刑部獄有垛子和尚者高宗之替身也先是漫遊遼西與無賴賭大負將窘辱三寶傾囊以濟其危是時和尚聞知據以上聞遂得平反由是名大噪稱道弗衰（錦西縣志）

李謙　原名秉信字益莽初居蓋平少尋父至岫巖遂入籍爲倉吏倉米折徵有常額值歲祲請減三分之一邑侯不許請以身代償嘉慶十五年大水民飢甚乞食者錯趾於門因計其人以次飯之日十餘炊不憚煩遇衰者解衣衣之客死者施給葬地邑北有黃嶺徑險傷人獨自鳩工集役竭資以坦其途家人嘗車過分水嶺道峻載重風雪阻迫忽有乞丐十餘輩曰非李善人車乎吾儕受惠久矣齊助以力推之挽之履危途如平地酬以錢不受而去子翰穎孫宗太俱以教習授縣令支族繁興（岫巖縣志）

林世興（林文珠　林萬春）　世興金州人人稱東溪先生嘉慶辛酉孝廉清貧博學著撝謙堂文稿子文珠道光間移居奉化樂善尤敦睦宗族孫萬春字恩溥金州附貢生孝養有孺慕風爲邑人所矜式（奉化縣志）

吳葆奉　原籍山東歷城嘉慶年間領荒來昌圖遂家焉首請設治創修衙署初衆以租種爭訟竭力開導請於地局以每天地租價三吊二百文爲例衆以銀廉議定每天地租銀五錢五分永不增租奪佃至今猶頌其德焉（昌圖縣志）

明安那　姓郭氏一名鶴雲字健霄蓋平人鑲紅旗領催以軍功

候補驍騎校爲人忠厚尚義氣父敏兄弟四人分居有年而伯叔皆困乏分已產與之治家嚴而有法掌旗務二十餘年每下鄉催收有貧不能輸者輒墊付之親友求助量力以周其急至今鄉老每道其事以爲古誼可風（蓋平縣鄉土志）

王金　字品三岫巖一面山人忠勇素著好善不倦嘉慶二十四年蓋平縣令奉檄赴沿海一帶徵稅時復來社抗稅聚衆數百人蜂擁而至金時年十八率衆力爲保護始得脫免咸豐八年歲大祲民不聊生金家頗裕乃大發倉囷按人給食貧民得慶更生至今德之（岫巖縣志）

王世芳　字正儒遼陽人祖籍山東歲饑恆出積穀貶價平糶遼城典肆例息三分道光初首倡減利三之一遂爲例施義地重修文廟又設義塾冬季設粥廠歿後鄉里私謚貞惠立祠城南三里莊子君義字廷翰克承先志就義學創設襄平書院九子煒辰拔貢孫福謙優貢德謙舉人（遼陽縣志）

劉德壽　字介堂居遼陽西劉二堡性耿直讀書不喜爲帖括科試不售遂營商業在鎮街設福泰當號當時當商利率皆三分城中王世芳提倡減利德壽極力贊同遂以二分定例市民稱便且任俠尚義里黨有爭力爲排解無不折服故其鄉二十年間無訟事平居樂善好施戚里中有孤寡窘貧必量爲恤助其事凡百數起咸豐間歲屢歉出穀急賑然後輕價平糶數十里內咸利賴之事聞議敘五品封典僉稱爲善士焉卒年六十有九（遼陽縣志）

馬德功　字子明故籍山東遷復州後隨父廷琪居吉林缸窯之南屯性孝友樂善居復州時出糴米遇山東流民飢無人色傾囊與之橐沙歸趨詣塾廷琪詰得笑而不之責也負債者或不償多焚其券道光四年歲祲復派兵車費屯戶無以應言於父獨任之嘗拾遺物一裹檢視有楮錢三百千待其人畀之十二年秋無穫出積粟二百石按口日給貧戶年七十有八飭家人治斂具預示期至期命酒整衣冠據几坐盡兩醑就榻而沒子綏艇娶王氏三十而孀一時稱女宗亦好賑施有若翁風云　吉林通志

李暄　字明作寧遠州新民屯歲貢生樂善好施常年設粥廠凡附近村屯乏食者咸賴以餬口道光十四年大饑除常年粥廠外另設粥廠四方就食者日數百計活人無算至今鄉人稱之　興城縣志

馬紹伯　字輔堂蓋平人道光癸卯優貢家境殷富恆歲捨衣粥居家尚嚴子弟知守規矩又繼其父爲辰州書院董事凡邑宰莅任除酬拜外不恆往來洵矯然異衆矣　蓋平縣志

尹果　字曉泉瀋陽縣人隸盛京戶部旗籍由優貢中式道光己酉舉人同治戊辰進士即用知縣改內閣中書光緒三十四年重宴鹿鳴賞侍讀銜長萃升書院五年己卯年卒于家年九十七生平以厚德化鄉識與不識均感其德翕然無異詞　徵訪

廣祥　哈達納喇氏盛京滿洲鑲藍旗人滿不之後襲世職雲騎尉少怙母崔氏有家教常語諸子曰汝祖以上皆武職三世

爲將道家所忌盍少變計乎遂遵命棄官歸農性慈仁遇親友之急必鼎力賙濟之鄉里中稱耆德焉（瀋陽縣志）

王學顏　奉化人爲照磨署吏捐地基作公用地隨照磨張長泰約衆定斗秤規商民稱便碑志稱其扶濟危困有義士風道光二十七年連歲荒歉農民困苦西公益地局執事人劉薪伐請丈地增租學顏執不可薪伐子潰玉誘殺之商民悼其因公被禍立像祀焉

邵騰雲　復縣人家富慷慨好施道光間州牧章朝勑創設橫山書院騰雲慨捐良田若干頃值約二萬餘金充作公產士林至今猶稱述之（復縣志）

李上林　字仙垣增貢生學有根柢不拘拘於帖括道光庚子科薦卷己酉科堂備從學師友多名流樊媿傅楨均直隸才俊延之課諸弟讀日與講學稱益友焉戚族中無力讀書者必代籌學費且供薪米見後進業儒者爲之講學業農商者勉以勤儉於人無指摘而人皆敬畏鄰里族姻平時多有周恤卒年七十有六邑民至今稱道不置云（錦縣志）

劉文雅（劉德廣）　義州清河門人咸豐元年清河附近村屯人多乏食文雅與姪德廣素好慈善爰施義賑設粥廠於門首每日向晚按人施粥計自咸豐初元至光緒二十八析居止五十二年間未嘗間斷迄今劉氏子孫不墜家聲人以爲作善降祥之證云（義縣志）

陸鴻遵　字翊周清咸豐辛亥舉人義州城南陸家窩棚人敦品

工文枕經葄史博涉子集務爲根柢之學發爲文章華實並茂並留心經世之學設帳授徒一時知名士如劉孝廉春烺孫明經名耀皆出其門後學使延茂聘主萃升書院講席受其教者登賢書捷南宮指不勝屈旋以截取就知縣歷任直隸肥鄉沙河等縣所至有聲嘗有劇盜爲害地方親往督捕卒就獲伏法後致仕卒於家（義縣志）

張震　字雨辰家貧嗜學其學以經史爲本帖括規撫名家弱冠入泮食餼旋由拔貢考充覺羅學漢教習任滿遷直隸唐縣教諭至則講經史明禮義負笈來游者廡舍爲滿乃爲之廣校舍以宏教澤士風翕然不變去後邑紳上其事請入名宦祠道光乙未中北闈第八名舉人一試春闈不售遂絕意仕進省垣官紳聘主講瀋陽萃升書院訓士以敦品節求實學爲要旨一時學風蒸蒸日上其生平操履清高任山長十五年大吏之門未嘗通一刺卒年七十有六（岫巖縣志）

李雲卿　字香雲咸豐壬子舉人候選教職在鄉排難解紛不遺餘力同邑王某與吳姓爭地不得直兄弟盡拘縲紲王赴京叩閽適雲卿鄉試遇王於貢院門外詰得其情並見其呈詞嚴厲以爲此案牽動全省大吏兩造禍福難知遂囑暫候代爲昭雪王不肯雲卿竟懷狀入闈是科遂領鄉薦卒如言了事其生平所爲大都類此（岫巖縣志）

藺天成　字汝平承德縣人少孤母李氏與叔母爲姊妹先後夫沒守志撫天成成立苦節終身鄉里稱節孝學使雷以誠表其

閭曰姊妹妯娌節孝復請於朝俱得旨旌表建坊咸豐己未以
知府銓秦中引疾歸生平於學以治生爲要積貲鉅萬而性慷
慨喜施予曰遺後人多金曷若培植一二寒畯爲國家用子孫
猶食其報乎每歲歉輸倡義賑施粥粱捨衣藥嘗修學宮建義
塾助書院肄業生童膏火設同善牛痘局葺補橋梁道路將軍
崇厚奏給樂善好施匾額並准建坊甲申卒於里沒之日不計
而來吊者數千人子永清官兵部郎中孫六長祖源候選同知
次祖恩以生員官同知次祖榮分省補用道次祖光同知祖述
祖武皆能世其家（瀋陽縣志）

孫繩武　字念庭蓋平達子營人咸豐辛酉拔貢宗室學漢教習
引見以知縣用品學端正不求仕進以教讀終身生平未嘗言
人過失深於易學著有讀易集解六卷最奇異者一夜夢閭省
泉州府書吏來迎履城隍任未旬日竟無疾夜眠不起卒於城
內馬紳家館舍聰明正直歿則爲神理或然歟（蓋平縣志）

李懷香　字景蘭蓋平花山大屯人咸豐時附貢工詩書崇尚文
化縣署東考舍係其倡議創建迄今碑志尚存子成朱四子成
蔭皆文庠生成朱子廣園亦庠生皆能繼書香云（蓋平縣志）

金毓奎　字芝亭原名永科蓋平冷水河人道光甲辰舉人學行
淵雅主講辰州書院所造就多知名士後以大挑知縣歸部銓
選未莅任卒（蓋平縣志）

張天祿　字星閣蓋平朝陽寺人咸豐時文庠生性忠直好施予
凡故舊鄉鄰衣食不給求無不應爲鄰里排難解紛不避勞怨

經理社會事務一秉大公以此鄉規肅然子志芳亦肖其行事

孫榮順師範卒業（蓋平縣志）

趙書吉　字輯五蓋平人好學能詩通醫術遇無資者療病多所救不取資山東巡撫文式品格贈陪都名士額年八十六忽囑家人曰夜間無閉戶吾將去時至無疾而終子安治亦業醫兼習堪輿曾任廈門稅捐局總辦以性不慣於從公旋辭歸年八十一卒（蓋平縣志）

門德興　字午亭蓋平門家屯人文庠生家頗豐厚遇人困乏每賙濟之倡辦惜字會今已歷五十餘年相傳不替曾爲辰州書院董事一時鄉先正也子寶琦盛卒次子寶瑛京旗茂才廉正幹練克紹先業繼董辰州書院事（蓋平縣志）

李建牧　榜名夢庚字伯臣蓋平牽馬嶺人同治時優附生有學行設帳於鄉門多桃李舉人李多三附生董毓璋王寅峰錢英智王子飛崔政仁皆其高足也（上同）

崔崇齡　字九峰蓋平和美村人恩貢生家境殷實往往施衣食立義塾見人有善行則贊不去口居近清河側出資修輿梁以便往來遠近呼爲善人橋同治初邑有流賊里人持械爲之衛後經甲午庚子甲辰之亂他村多遭蹂躪獨其村無恙焉（蓋平縣志）

楊奎晏　字韻山蓋平鳴珂嶺人性孝友方廉有威青年讀書時曾拒奔女兄弟分產任兩兄指與毫無爭論與人交際一介不苟素尚品學士林重之有韻山詩集一卷（同上）

劉大椿　字培元一字向陽附貢生五世同堂品學俱優性恬淡

鄉鄰有爭爲之評判曲直人皆服之咸同間胡匪蜂起大椿首倡團練捍衛鄰里賊不敢犯由是一方得保安者二十餘年卒年七十有七著有向陽文集向陽詩鈔待梓（岫巖縣志）

宋兆清　字維一居岫巖城東北乾溝子由國子生議敘府經歷性剛正見義勇爲家僅中資親鄰有以急難告者輒酌予之不署券不責償嘗曰若責償是以德始以怨終也道咸以來海盜出沒靡常兆清倡辦鄉團聞警躬督村勇嚴爲防禦賊不敢犯四鄉得安（岫巖縣志）

劉汝敬　字愼齋歲貢生同治元年舉孝廉方正敦品勵行講學里門人爭就傅家夙豐好施與歲設粥廠就食者踵至光緒九年選授直隸南皮縣學官之任時囑家人曰博施濟衆是讀書人應盡事須體我心好爲之每寄家書猶殷殷以鄰里之疾苦爲問卒於官（興城縣志）

太史正聲　字子韶奉化縣人生平無疾言遽色樂善不倦有求輒應有張丐者煢獨無依收養於家歿以棺葬之直隸寧河李某業理髮年老廢疾亦收養之以至於死異鄉人王恩廣患足瘡膝行乞食乃使人引送別墅敷以藥痊而後去一夜有盜米者棄袋而逸呼之曰勿爾速持去如不足更益之可也其仁厚類如此年八十餘卒長子桂舉人出嗣次枋附生次桐次格歲貢生（黎樹縣志）

高秉魁　漢軍旗人世居錦縣北高家屯業商同治十年在邑之東門內拾得錦帖三千緡守候失者而歸之光緒十二年又在

東關拾得錦帖八百緡有人尋覓歸之如前先是光緒二年歲饑秉魁購高糧五十石十一年又饑購蕎麥六十石以賑鄉鄰其家原有蓆鋪歇業檢察未收之款二萬緡有奇悉焚其簿其慷慨好施類如此年八十歲卒子正海有父風宣統二年盤山廳饑民國元年直隸寶坻水災二年浙江溫州水災皆捐資助賑鄉里稱其克承先志焉（錦縣志）

魏奉璋　字襄臣懷德人初入吉林學時開墾未久昌圖廳亦未設學居民力穡鮮知誦讀奉璋家居教授以啓迪後生爲務一方文化實提倡之其猶子晉禎由進士官至郎補道門下士承其指授有至開府者士論稱焉（懷德縣志）

劉輝斗　初爲吉林諸生考取小教習後移居奉化永隆社性端直好排難解紛教授生徒成就後進頗夥創修昌圖聖廟籌辦捐事不遺餘力至今稱頌勿衰（奉化縣志）

李遇春　字曉園初爲昌圖學廩生改設縣治撥歸奉化籍有幹濟才建修學宮公而忘私始終其事以積勞病歿（奉化縣志）

王耆齡　字洛橋海城人同治壬戌舉人候選知縣幼孤事母最孝設教多年又主講蓋平辰州書院以敦品勵行訓士校規極嚴從學者日衆村東爲南北通衢有水一渠夏時積潦輒泛溢不可渡爰募修石橋復創立義倉義學規畫完備邑令潘文鐸重其人書譽藹儒宗匾額以旌其門（海城縣志）

雙興　字秀齡翁克特氏漢姓寇蒙古鑲黃旗人武庠生由領催記名驍騎校恤孤憐貧值歲歉輒發粟施粥咸以善人稱之弟

連興岫巖巴爾虎驍騎校其子承謙字吉卿同治丁卯舉人好善樂施凡有關於社會風俗地方公益事無不竭力爲之光緒十八年大挑知縣任山西太原縣視事數旬卒於任（莊河縣志）

陞福　字善一瓜爾佳氏滿洲正黃旗居遼陽西常家莊同治間從勦山東髮捻委驍騎校在軍十年事定擬奏保而善將軍故其功遂掩生性至孝重廉介有財則濟人之急捐助公益承戶司時遇民間土地涉訟事杜絕賄囑務使曲直得平司遼城倉稅辦牛馬糧貨各稅涓滴歸公去差貧素如故晚年嗜吟詠工草書嘗曰草書難於嚴重眞書難於飄揚故其作字一筆不肯輕下又酷愛菊梅暇則題咏客堂自題楹聯云應付公私行雲流水銷磨歲月問字栽花可想見其爲人矣子吉人曾任直隸玉田知縣歷桓仁開魯縣知事（遼陽縣志）

朱集成　字韶九漢軍鑲白旗人居遼陽城北八家子同治癸酉舉人主講復州書院尋本州延聘主講襄平書院訓士以知行並進相勖州牧徐慶璋尊禮之所有保安鄉里籌賑救荒築隄防水諸要務恆資贊助光緒戊子等歲西北水災民免流離小煙台一帶河隄費省而工堅悉用實心實力以經營籌畫至今咸利賴之庚子知州楊昌瀚委辦北路保甲閭閻安帖日俄戰起土匪肆擾創辦北路巡警其學以居敬窮理爲體以躬行實踐爲用居恆終日危坐無倦容著作多散佚僅存筆記鄉規函牘詩草繼子斌奎（遼陽縣志）

喬有年　金州人同治七年鬍匪困城有年隻身冒白刃入賊營

曉以利害賊降城圍遂解（金州志鄉土）

佟煥邦　字佐廷岫巖人自同治年在哨子河建草橋歷數十年耗款數萬甲午從將軍依克唐阿守摩天嶺建議興學重商崇工徵兵保甲實邊造林開礦禁煙宣講十策皆採擇具奏奉行庚子土匪忠義軍擬擾岫巖知州王與城守尉英不睦互相推諉煥邦數言解釋並請立團練四鄉賴以保安其事母孝治家嚴鄉里尤爲欽佩年八十一壽終子培堂亦以孝友見稱孫書勛字捷臣（岫巖縣志）

戚士升　字允菴海城人原籍山東黃縣士升少孤善事寡母從兄士銘客死嫂王氏守義士升奉母命留養於家並爲立嗣始終敬禮不衰人稱其義尚任卹敦媚睦濟戚友之急無德色里有紛爭一經排解無不悅服時人比之陳太邱同治五年馬賊陷牛莊士升請於官募壯丁辦團練陲門固守城賴以保光緒四年監修文廟及書院講堂校舍文場等處時當酷暑日雜畚鍤間汗津津下不少輟七年舉孝廉方正年八十卒（海城縣志）

耿希嘏　昌圖人原籍山東爲酒工有孝行尚俠義同治三年馬賊七百餘人據黑牛山府城無兵或云燒鍋糟工皆健卒也同知劉景醇招衆工得三百餘人命希嘏率之禦賊希嘏曰賊衆我寡賊騎我步若直犯其鋒必敗非出奇計以誘致之無濟也今列礮陳伏於隙地貯火藥以燃之彼見火起以爲藥車被焚必乘危以攻我我乃槍礮齊發當無不勝衆唯唯山賊望見火起果蜂擁而來及近則伏槍發賊自相踐踏生擒者衆大獲全

勝人咸服其智略希錫爲燒鍋執事致巨富（昌圖縣志）

王安　字世平居法庫門幼入藥肆精醫術同治元年瘟疫盛行死亡相枕藉乃施捨藥餌活人甚衆五年馬賊到處焚掠法庫爲巨鎭遭劫尤酷安以醫術聞於賊不忍見害反敬禮之因其祈求商民得免禍者數十百家後稍裕有貧苦戚族輒加賙濟直至晚年樂善不倦壽七十三卒（開原縣志）

韓憲忠　復州人少時性黠獷膂力過人鄉里中有問其志者輒曰伐罪戡亂拓地開疆此大丈夫立功萬里之所爲也同治年展轉入吉林樺甸之夾皮溝適發見金鑛乃盡力經營得爲工人首領威惠兼施羣情愛戴儼然一部落之酋長衆號韓邊外孫登舉字子升有祖風由守備值奉亂起出任某軍統領撫恤士卒人樂爲用事後解職仍歸夾皮溝練勇自衛於採金事享有特權（復志略縣）

楊景和　字育菴同治癸酉科廣寧縣學拔貢志趣清高不妄取與銘安署吉林將軍時曾羅致幕府歷充稅捐鹽務諸差一塵不染及銘安被議幕府諸人半挂彈章獨景和不與士論高之時有人以百金爲壽乞爲墓誌曰吾豈肯以阿堵物爲悠悠者作譽墓文耶其狷介如此浙江學使某延入幕中校試卷所得皆知名士終以不仕卒於家（同上）

雍福　字堯封舒穆祿氏滿洲鑲白旗人世居遼陽城內歷任倉稅官同治間值歲歉每冬施棉衣五十套如是者三又在小南門外捨義地十日並在義地內建廟三楹東西廂六間以備客

籍淹柩立有碑記今尚存 同上局

王者香　字夢蘭海城人少貧力學潛心經史爲文有包孕氣亦沈雄弱冠時名已噪月試他山書院恆不作第二人以府案首入庠補廩時有童生冒籍者以金賄廩保乃香痛斥之其生平不苟取已可概見設帳廿載學規嚴肅以誠懇誘後生有王伯厚遺風後以優貢官府經歷分吉林委署依蘭卒年六十一 海城縣志

尚維瀚　字晴瀾海邑大新屯人平南王五世孫也幼孤有前母兄三人皆成立父歿卽與析居家貧母陳氏以紡績佐學資弱冠赴京師族伯玉德留學數載入泮後積貲買田四百畝三兄式微各給田百畝繼在法庫開棧店復州開煤鑛鄉隣有煢獨顛連或婚喪莫辦者輒賙卹之凶歲則捐金倡賑遇里有紛爭得一言而解年八十卒 海城縣志

郭允慶　字雲軒海城八岔溝人雄於貲倜儻有勇略遇豪強陵軋鄉里輒遏抑之又篤族誼從兄某被誣斃獄中爲叩閽鳴冤卒昭雪家常畜健兒爲捍衛閭里同治五年劉老好倡亂由孤山竄入允慶聞警率義勇迎擊於團店斃匪甚多近村咸得保安敗匪經接官廳其地有允慶宅第商號匪悉焚之以洩忿某歲荒邑太平山被灾允慶出資救濟年五十病危太平山民數百赴城隍廟焚香爲祈禱病果愈又十年卒子尚之歲貢生任俠有父風 同上

恩詔　字鳳丹牛莊旗人優貢生朝考以知縣用分發四川以親

老未就性剛正無私遇地方義舉勇於自任同治二年牛莊火延燒過半恩詔乃整頓天一會充會長遇灾躬往撲救所遺規模完整地方至今猶受其賜海城縣志

恩魁　趙氏字錫九滿洲人居牛莊二台子家貧力農事寡母孝因被兵侮憤習弓馬補制兵以捕盜功陞佐領城東梧樹屯等二十八屯種尼星貝子地因增租奪佃激衆怒縣署移文派恩魁偕往彈壓至則痛陳利害雙方息爭又窪邊子四十七屯怒宗室壽齡增租奪佃欲寘之死恩魁至多方斡旋巨禍以消中年得仙方療病輒愈有李文鐸患疥被逆旅逐出瀕死乃攜至家治愈資遣之近邨任媪病餓不能起舁至家數月痊乃送歸晚歲修遼河藍旗橋梁平騰鼇堡錢法義舉甚多年八十卒海城縣志

曲泳長　字漢槎海城八里河人歲貢生性伉直勇於任事同光間地方不靖鄰村八會倡辦團練舉充練長光緒十九年督修文廟數月蔵事大南門外低窪泥濘泳長購石鋪平並築沙河北堰浚東西水溝補修東面城牆事必躬親不辭況瘁甲午之役商民惶駭乃稟請募壯丁護城人心始定和議後襄辦善後復歷充武備學堂師範學堂監及自治會鄉正鄉董宣統三年水灾辦賑出力給予獎章孫鴻年官知縣爲請二品封典年八十有五卒海城縣志

趙祖昌　字式韓其先由直隸昌黎來遼遂家焉弱冠入邑庠受知於知州張鼎鏞召入署讀書隨任十餘年同治癸酉科拔貢

選用直隸州州判幼失恃及長出嗣奉繼父母甚得歡心立身
尤謹中年就幕歷江南湖北修金外一介不取晚年回籍爲遼
邑商會總董經迭次兵荒水患無不悉力維持商農皆感戴之
主講襄平書院時獎掖士子以敦品爲先平生敦篤好善惡惡
極其誠然不念舊惡故人皆敬而畏之宣統元年舉孝廉方正

朱汝賡　字繼皐寧遠州人歲貢生鏡涵子光緒丙子舉人丙戌
年七十五卒（遼陽縣志）

進士分直隸即用知縣釐頓柳城書院充監院不支薪書院之
設汝賡力居多分發後未到省卒（興城縣志）

李如芝　字瑞庭寧遠州人光緒初元由附生舉孝廉方正以按
察司經歷保升知縣歷署河南寧陵永寧等縣知縣所至有政
聲性孝友每以不逮養親爲憾居恆以禮自持有不履邪徑之
風甲辰歲卒於官（興城縣志）

依惠　字子元滿洲人附生由筆帖式改充熊岳防守尉性純厚
睦族恤鄰凡戚友婚嫁喪葬無力者輒周濟之故友高某厝柩
夏園荒寺覓其子助資歸葬人皆義之（興京縣志）

唐維藩　字价人閻陽驛人性孝友博學能文入泮後同治甲戌
補盛京戶部筆帖式公餘輒研究政治載籍光緒初條陳時政
十數事崇文勤公頗嘉納之傳見垂詢良久委以要差辭不就
一時劉東閣房仲南諸名士與之詩酒聯歡探討經史學術益
進光緒壬辰歲大饑乃首倡請賑全活甚衆公送以見義勇爲
門額其生平學行卓著一時未獲大用人多惜之

廉景星　字辰階承德縣附生在興京設帳多年如李曙春萬選青及通化之馮景山桓仁之馬貞謙皆出其門下崇介節輕貲財不以貧爲病光緒初道經巖廠爲賊所掠在數百人中抗論爲盜之非賊俱心服見其囊空贈三十金堅卻不受強置囊中擁之行至岐途賊行景星以柳條綰金懸於樹間而去（興京縣志）

梁國璽　字半農遼陽人少業農見義勇爲耿懷王後裔誣認朱家堡及前後蛤蜊河等十餘屯地爲府產由州尉達省部鄉農理直而不得伸國璽挺身出赴京叩閽事下盛京戶部飭尉州兩署訊結得直前後凡數年歷任州牧耳其名遇地方要公輒咨詢之居鄉里抑強扶弱解紛排難濟苦憐貧人敬慕之由西門直達朱家堡十餘里鐵路低窪獨僱工修墊俾成坦途凡遇地方公益無不首先提倡以底於成募修首山清風寺兩廊作

校舍光緒十八年卒年七十有八（遼陽縣志）

趙鑑清　字聲遠讀書有神悟年十九劬書致疾遂治岐黃精研古今名著遇有患者無貧富必悉心診治內行修飭值母疾默禱願減己算以益親年取予不苟嘗以行己有恥儉以養廉訓子光緒五年懷德初建學宮又初設義倉積穀鑑清獨首先捐款捐穀以爲衆倡庚子之變移學款以濟練餉後議衆紳捐復鑑清獨力勉措未嘗累里黨光緒末修鄉土志宣統初被舉孝廉方正年六十時五世同堂又因次子晉臣官禮部誥封資政大夫卒年七十有二（懷德縣志）

梁萬昌　字豐年法庫人至性過人讀書過目不忘壯年手刃仇

人嗣營商懷德有聲譽蒙古委爲地局局長頗愜輿情前後經商致富自奉儉約而遇所識婚喪醫藥之費罔不周濟邑中書院學校義倉鄉團諸公益皆竭力贊助慨捐鉅款有梁中書蔣卿及孔參議郁吾皆萬昌爲之延師教授底於有成其慈善事不勝枚舉卒年七十有九（懷德縣志）

董柏蒼　字雪巖居寧遠州董家屯少聰穎博聞強記居家孝友無間言行無僞後師事昌黎王務之聞治心修身之要致力經史無意進取立身行己純以古人自期居母喪哀戚過禮不茹葷酒妻死不再娶攜子澍在外授徒諸弟求析爨以所分不滿意求與之易皆許之屢有假貸不償亦不問所著詩蒼老遒勁有海外山人集藏於家卒年八十有一（興城縣志）

洪贊廷　原名占一字獻之附貢生兆麟之胞姪也性孝友敦儒術幼讀書日數行下爲文倜儻有奇氣試輒冠軍家居講學以文章經術相砥礪貧士來學每不受脩金教人以文學爲始道德爲歸五十年如一日門下士如敖瑞徵吳國珍成進士吳國瑞吳毓芳擢經魁舉茂才其他食廩餼登仕版類能本所學以發爲經濟論者謂得自訓迪之力爲多贊廷處人和藹戚友有緩急力爲賙濟歲饑則傾倉以賑之其學精研經史旁及百家於漢宋諸儒之學不苟爲異同惟務躬行實踐學者翕然宗之卒年七十七著有詩文集若干卷子維國維世（義縣志）

王家齊　字華國性孝友嗜學居岫巖北長嶺子父有疾躬奉湯藥未嘗一日離事母氏姜尤謹兄弟七人最友愛光緒元年與

四弟家修同入邑庠七弟家麟亦邑庠生皆家齊一人陶成子名生字大川例貢生性剛直善化鄉人不起爭訟事其繼母亦始終不懈有三孫均能紹其家風長孫兆槐事母極孝一門三世孝友人謂鳳毛繼美云（岫巖縣志）

戴格　字樸齋瀋陽人性耿直好善出於至誠重信義能耐貧好學至老不倦嘗訓蒙或遊遠近村塾分售大學圖等書示人以入德之門徑識人既多遇有學品可欽慕者於彼此稱道之接引之喜讀理學書出遊必攜數册見人必告以善孳孳不已與呂聯珠方慶祥王書銘諸人講學人稱爲樸齋先生（採訪）

王慶陞　字迺賡奉天錦縣人原籍山東蓬萊清初移家奉天新台門祖希雲復移錦縣隸漢軍正紅旗父德昌慶陞中式同治癸酉舉人性至孝嘗自繪圖造四輪安車奉父乘之游光緒庚寅錦地大水成災與弟綏之盡出藏粟設粥廠餉飢民不足又出房地券抵借儲粟以濟之甲午水災視庚寅尤巨冬復大雪東征轉運局總辦周少逸駐錦治運輸力任募賑分設九廠施粥慶陞馳驅冰天雪地查戶口籌賑糶運糧糈始以饘粥繼以錢米終以平糶用款四十餘萬金全活災民逾百萬撰周公義賑碑盛京將軍依克唐阿約至省創興算學館遼左新學自此始慶陞讀算書不師自悟嘗自製測量儀測高遠分秒度數不失累黍兵部侍郎溥蓋臣丈養息牧荒務委慶陞督其事建議領戶先儘蒙民其後蒙民漸知謀墾利咸頌不置荒務告竣奏加同知庚子拳匪事起籌辦錦寧廣義四屬鄉團既禦匪又禦

俄艱險萬端以勞瘁歿（錦縣志）

葆善　字穀田沙克達氏漢姓李滿洲人光緒乙亥恩科舉人受知於崇殿撰綺二十六年家居聞聯軍入北京崇殿撰與子葆初闔門十四口同殉國難乃冒險入京訪求殉節處購棺木十四具由崇宅院內一一殯斂以禮葬之然後歸未幾亦卒（遼陽縣志）

張德倫　字彝堂漢軍旗籍光緒乙卯舉人領鄉薦後不求仕進居鄉設教以奉老親每問安視膳時肫肫愛慕如孺子及門諸生薰其德化如坐春風鄉中有不誼者相戒勿使之知有某姓地已由典而賣後值饑歲復來求助遂又倍價與之盛京于翼長遜卿耳其名延之教讀處館二年未嘗干一事每歲時格外餽贈輒婉謝之平生無一字入公門晚年與孝廉朱集成優貢

陳景蕃拔貢趙祖昌以道義相交士人奉爲師表焉子殿藩出嗣次殿鋆皆受庭訓不替家聲光緒末年爲北路模範學堂校長課餘卽研講漢儒經訓宋儒理學諸生受益良多臨終前四十日卽預備身後喪葬事至期而卒（遼陽縣志）

胡鼎元　字鑄三遼陽附生自少讀書卽以敦品勵行爲先早歲失怙恃事繼母以孝聞待胞弟鑄五誼篤友于親戚鄰里中有急難必竭力資助之光緒庚子之變土匪四起被推舉主辦清鄉保甲三年之間地方託庇得安癸卯歲保甲停辦因公費溢支自己賣糧抵補不令各會攤派己巳年設巡警分局州署慎選其人衆復舉之其素孚鄉望如此病革時其長子永豐親嘗其糞以驗病人稱其有孝子焉次子永亨能作隸篆書嗜吟咏

工篆刻著有醉吟草堂詩稿早卒（遼陽縣志）

孫式如　字鈺亭復縣人納貲爲員外郎性剛勇於任事遇地方利害每與長官抗議不屈光緒庚子日俄戰起聯合興豐兩社倡辦團練申嚴賞罰地方倚爲保障相傳孫氏先人積德至厚每年春夏發窖藏賑貧民遇凶歲則倍其數累世奉若家訓至式如踵行益力今其後人猶習以爲常子以芾資政院議員（復縣）

（志略）

劉春煖　字東閣號丹崖同治癸酉拔貢光緒壬午舉人讀書獨觀大義殫心經世之學凡輿地兵事農田水利以迄器藝之微無不精究其蘊不屑屑於詞章考據崇文山督奉以新民柳河當遼瀋之衝入夏泛濫議浚修因左忠壯公寶貴之薦專任其事隄至今尚完固甲午之役裕壽山將軍命左東征左狃於黑城子勦賊之勝心頗輕敵春煖以臨事而懼相規弗納乃辭歸盡室遷於閭山之木葉山莊率諸子研究礮術測量製無烟火藥及防海籌邊諸事每談及時局輒爲長喟丙申春魯撫李秉衡薦之於朝不肯出山依堯山軍帥聘修冷家口河胡熙志率兵供役功竣擬決口居民咸以爲不便決後水勢大殺民稱頌至今不衰庚子拳匪肇亂俄軍入境增將軍祺避地義州賊猖獗不可制提學陳蓀石專差趣之出山撫賊遼河左右設局招撫地方以安會和議成就省學堂總教習甲辰日俄開衅乃歸山杜門不出趙次珊督奉乃擬浚河策數千言勸學委員陳守愚上之頗蒙採納命葉葵初校閱將實行之以款絀中止先生

至省李泂聞之固請繪河圖夜寒襲足疾作自知不起仿遊仙體作七絕五章悼遇傷時詞旨悽麗擲筆而逝生平負匡世之學而未展其用惜哉昔明季博野顏習齋謂格物卽周官之三物而側重於六藝其說與泰西學術相合先生則謂孔門教育道藝並重故其學以實用爲歸宿其窮究器數較博野尤精密蓋顏先生後一人而已長子繼荃厥後蘭季華溶馬廠諸河迄無成效乃延繼荃主測量遵其遺法始克蔵事所著器藝各稿甚多藏於家可知者有愼思明辨齋詩若干卷台安縣志原作癸丑拔貢誤

今改正

徐珍　字聘卿遼陽人剛正多勇略甲午之役獨率民團守吉洞峪扼險堅持屹爲遼南保障吉洞峪鄉團之名乃著於中外事定保用縣主簿庚子拳亂復辦民團聯數百村有匪卽勦捕不分畛域匪攻騰鼇堡及荒溝先後勦平之甲辰日俄之戰珍嚴守中立不稍假藉總督趙爾巽嘉其功以辦團成績上聞有上不支公款下不取民財徒以忠義之故護衛鄉閭保全無算之語歷保至知府辛亥武昌變起土匪假革命名嘯聚煽亂大吏知其義勇委充巡防營幫統分防遼陽海城岫巖本溪四城地方賴以安謐尋以巡防改編陸軍遂辭職歷充省議會議員卒後州人私謚剛靖建尋祠祀之

董宗舒　字輔臣瀋陽人光緒壬午舉人候選知縣十四年歲大祲宗舒於本村設義倉平糶春貸秋償貧民便之附設義學教育貧家子弟初遼陽州東北磨臍山本溪湖各煤洞虐待工人

慘斃多命宗舒具稟揭之始下諭禁止至是煤洞虐工之風稍息平生見義勇爲凡有關社會風俗地方公益知無不言先後條陳利弊多見採擇遺著詩文若干卷皆藏於家（瀋陽縣志）

安明義　字勇福世居瀋陽其先撫寧人移居邑北李七堡少孤事母以孝聞年十八充鄉長剛正不阿里中豪猾皆憚之時歲不足也年七十四無疾卒（瀋陽縣志）

朱登甲　字曉樓居遼陽城內由武庠生加捐守備以辦商團功累保至參將銜光緒戊子邑西北水災淹斃人命先自捨棺木一百具復同士紳放急賑設粥廠又在城北望水臺自立義學一處北門外施舍義地二十畝捐資監修南門外豐樂橋監修襄平書院魁星樓西門外關帝廟皆有碑可考子景軾字若坡

能繼父志（瀋陽縣志）

洪兆麟　原名傑字子興義州漢軍正白旗人光緒壬辰進士即用知縣改就教職選授保定府教授未之官而卒初家貧無力求學本邑耿廉池慶泉許爲有造才進而教之兆麟感師恩終身父事之又早歲失怙從兄盡克恭之誼先已分爨復同居事無大小惟兄命是遵設帳多年所得脩金悉奉之兄無私蓄焉其高足生趙祖裔張尚瑛薛俊升王炳章等或貢成均膺選拔或登賢書成進士義邑人才半出其門子贊鈞優附生（義縣志）

李毓芬　字香圃遼陽人光緒初每冬捨棉衣設粥廠又捐銀二千兩發商生息每年以息金設義塾一處又置義地一段坐落西關外立有太平義塚碑及卒其胞姪文發經理三十二年將義塾基金統交勸學所以常年息金改設李氏自立學校（遼陽縣志）

陳景梅　字伯芳遼陽人居邑北葛針泡父滌源邑庠生景梅幼受庭訓蚤歲入庠居鄉解紛排難里人有爭訟景梅一言立解胞弟景柏字叔芳亦好善樂施光緒五年兄與弟倡修城北上岡黑山屯葛針泡三屯大石橋三座又因鄰屯一帶濱太子河頻年受水創修長隄二十餘里共募款遼市錢一萬五千吊自捐款二萬餘數月竣工自此行旅便水患減人稱頌焉遇戚友之急難婚喪不能舉皆量爲資助不責償卒後十餘年有人持錢還債查無賬據其濟人之事類如此（上同）

宋天穆　字敬堂與弟天泰業漁力農熟心公益花園口兩等學校將停辦天穆爲之招生贊助一日天陰雨狂風起海浪大作有漁舟遭風將覆天穆見之立卽操小舟往救甫至舟已覆三漁人攀坐覆舟底天穆乃一一移之己舟行片刻風浪愈大卒以人多舟小而覆後三漁人復上舟底惟天穆落急流不得登遂遭溺慘天穆弟亦以救人殞命聞者嘆爲義俠云（莊河縣志）

顧德昌　字子陽居遼陽甜水站初在旗署充差見義勇爲庚子亂起募鄉團與吉洞峪聯合匪不敢窺境村人李某爲匪執以爲會首德昌以身易之卒以智免日俄之戰地當其衝德昌委曲周旋戶無驚擾日俄官軍悉重視之及舉辦自治被舉爲鄉

董鄉民有爭力爲排解終其任一鄉無訟案復創辦男女小學
建義倉以備荒置槍械以防匪經營山荒歲得租悉以補助學
款及會費革命初委充巡防營帶駐防岫巖以仁惠聞及改編
師辭職旋任本區區官保境安民鄉中有口皆碑以疾引退卒

遼陽縣志

王中錫　字訓亭慕信陵君之爲人因別號慕信海城東南龍川
人由歲貢任盛京宗室學漢教習期滿以知縣用家居養親爲
親請封典諏吉受賀中錫捧冠服進父曰吾習於布衣冠服胡
爲卻弗御中錫長跪堅請始一服在官學時學使延茂知其能
及陞吉林將軍手書特聘中錫體父志終不往居恆督耕課讀
廣購羣書延師教子姪每値歲饑必捐資發粟賑災庚子縣城

失守聯東南各屯爲十五牌互相保衛地方以安又能文工詩
字有小學韻語劫餘吟草卒年五十三

海城縣志

楊毓芳　字文海承德人光緒九年游邑庠十三年遼河爲災歲
大饑毓芳倡議築隄捍水偕紳耆合詞請於軍署乃以奉軍翼
長左寶貴督隊修治毓芳號於衆曰此隄關係地方民生設隄
如不成吾誓隨遼水俱逝隄成由是河不爲患二十六年俄人
入境盜賊蜂起毓芳聯合村屯五十餘練團勇七百前後擒斬
巨賊甚衆三十一年檄辦地方警察成績尤著居民至今德之

瀋陽縣志

王廉士　字讓臣先世爲直隸臨榆人父澤周始移居瀋陽棄儒
爲商廉士善書精篆刻治銀行商業篤於信用東至鴨綠江西

抵津檢南漸渤海北極蒙古郵匯來往一言勝十萬金庚子俄軍入境廉士攜行中財物簿記避之蒙邊事定歸悉集各股東按籍還之由是信義愈著會以經濟恐慌設公議商局以資救濟推爲總理金融機關賴以恢復焉壬子年八十二卒子一輔智早卒孫光烈中書科中書有文學通六書工八法能世其家

瀋陽縣志

宋兆麟　字趾仁義州人性慈善行端方憤志攻書光緒中經朱提學以增取入庠以教讀養親樂善不倦曾翻刻好生救劫編著格言聯珠一卷內目五十以立心修身爲始日行功過格創立宣講所設義倉義學貧人待以舉火者數家朝夕以勸人爲善爲事口講指畫舌敝脣焦積勞致疾卒

義縣志

王上林　字雲樓興京人候選知縣少負俠氣光緒甲午盜賊蜂起操辦團練保衛地方鄉人德之推爲總辦庚子歲潰兵東擾調駐永陵旋有匪首劉永和聚數千人稱忠義軍據通化上林扼守岡山嶺匪不敢西明年俄人搜去利器賊首林成岱由通化竄至江南乘隙入城焚公署復焚上林宅遂遇害妻郭殉之

興京縣志

倭成額　赫舍哩氏鳳凰城人父嵩福繼母趙氏性激烈倭成額服事維謹性正直尚勤儉每以務耕讀戒煙賭循誘鄉人或遇青年爲葉子戲輒杖擊散之鄉鄰有雀鼠爭必力爲排解無不折服臨終自卜吉時含笑而逝子崑林族弟玉合尤善持家家凡百餘口衣食平均婦孺無間言

鳳城縣志

王廷珍　一名世清岫巖人文庠生生平樂人爲善每逢朔望招集士民宣講聖諭廣訓使人民環聽俾資勸化自立石碑於老爺廟道旁鐫聖諭廣訓十六條並勸善之文字事在光緒十三年今其碑尚存（岫巖縣志）

劉伯卿　字寅盦開原人優行附貢生設館受徒十餘年後長龍岡書院募資重修文廟置學田千餘畝因以擴充學校光緒庚子拳匪肇亂知縣陶應潤以治匪事委之匪因此不得逞而恨之愈劇由昌圖結悍匪曹某率衆突入城縛伯卿去竟遭慘害邑紳請褒揚由部頒急公好義匾額（開原縣志）

方泰峰　字趾臨遼陽人業儒兼醫其徒趙彝倫家貧幼失怙教育之而不收費歷十五年彝倫學成繼其業泰峰已老子早亡孫遠徙不相顧彝倫事之如父泰峰病臥數年起居便溺皆彝倫一身任之年八十五卒以禮葬之歲時致祭焉師弟相依爲命者四十餘年（遼陽縣志）

孫百斛　字鼎臣先世爲天津人父榮光始遷瀋陽子三長百齡季百朋百斛其次也光緒庚寅進士授編修庚子亂後無意仕進爲桑梓宣力歷任善後局幫辦省大學堂總辦長東三省官銀號興業銀行總辦諮議局省議會議長總商會會長奉天民政司使軍民兩署祕書所任諸事無不竭盡心力爲地方謀福利其榮榮在人口者爲爭過碼錢與加房捐兩事因此觸當道忌而亦毅然弗顧其功在地方甚偉生平自待嚴與人寬布衣蔬食處之宴然遇有義舉慨捐鉅貲不之惜所與交遊皆道義

之士延引人才每隱爲之不使之知子三祖蔭祖澤祖培（徵訪）

劉煥魁　字殿選新民人煥書兄善治產以商致富教子孫有家法因其才而任之業無長幼不使一人坐食光緒十七年河水溢鄉里乏食出穀百石賑之全活無算盛京將軍派左翼長督隊修隄議增斗捐備工料煥魁獨出與力爭得寢其議庚子亂起俄軍踞新民知府祥瑞安撫百姓供給外兵地方賴之安堵煥魁實爲之左右亂定設商會舉煥魁總其事整理圜法商民交頌宣統二年全境大水煥魁首捐銀六百元助賑施粥生平喜結納名流窮乏者往往沾其德惠婚嫁喪葬有所求罔不慨應其義舉不可勝計卒年七十一（新民縣志）

李如柏　字子新新民人戶部員外郎候補知府勇於爲義鄉里公益尤竭力營辦光緒十三年首捐鉅資稟請建蠶宮定學額創建遼西書院開新民文化之先柳河數爲患十七年河水溢縣東西北盡成澤國如柏奔走請賑撫災民賴之復請當道調奉軍三營築大隄一道南北綿亙十餘里以防水害甲午庚子匪亂頻仍歷經稟辦團防防勦兼備並設工商局支應俄軍糧食與其軍官約不令私自採買商民得以無擾孝子信永中被旌表無力建坊如柏倡議集資卒成其事一生行誼有裨於鄉者尤多鄉人至今思之（新民縣志）

李成蔭　字筱田海城東大台溝人性慈善曾充鄭親王府一等護衛總理莊園事潔己奉公臨財不苟年六十辭差歸在鄉多義舉庚子俄兵陷城成蔭家居東山避難者多歸之以房租奇

昂貧民多露宿乃自除宅十餘間居之不索租有飢寒者輒賙卹之年八十三卒（海城縣志）

鄧瀛波　字心齋附貢生居寧遠州茸角溝有盛德好施與嘗爲人解紛排難代親友雪冤光緒二十一年歲大饑又値軍旅之後雖有義賑不能徧濟瀛波請於黑松林押兒山二鄉約界災重處施放賑糧紅糧小米放罄繼以芝蔴綠豆所放糧約合銀三千餘兩又四年歲中饑又施糧約三百石二十六年秋拳匪亂俄兵擾瀛波首辦鄉團賊匪遠避計茸角溝五頂山黎樹溝門一帶二百里內免於蹂躪至今土人德之（興城縣志）

王桂林　承德人世居瀋城北李七堡以貢生歷任兵部外郎性慈善歲捨醫藥棺木無算族中有貧乏者輒分產資助以爲常又仿古義田創設義地本村德之（瀋陽縣志）

安國志　字俊三承德人明義之孫世有清德幼失怙事母至孝補博士弟子員光緒辛卯優貢例選直隸州州判以老親在堂不願遠宦改就教職癸巳補鐵嶺縣教諭年五十三卒著有刻忍堂文集及經解待梓（上同）

王治民　字景堯錦西人豪俠好義凡地方公益竭力爲之地方有爭以片言解之無不允服村中有張姓婦將爲豪強所奪治民以強力挫豪強以大義曉張姓張氏夫婦復合至今子孫滿前念其德不置晚年以詩酒自娛暇則臨摹遂工行草書年五十一卒（錦西縣志）

李育福　字錫九錦西虹螺峴人重氣節好施與有善人之目光

緒庚子拳匪亂後萑苻滿地育福首辦鄉團以衛地方因積怨於匪乘間脅之去將甘心焉其次子正和親詣匪願以身代父匪感其孝俱釋歸父子以勤儉起家而急人之急曾無吝色蓋家教使然也（錦西縣志）

王國鎮　字維藩錦西人好善樂施鄉里有急難輒盡力周恤當家境稍裕時歲設粥廠施棉衣後家漸中落猶篤行弗衰光緒二十一年大旱餓莩載塗有飢莫能興者僵臥市中國鎮陰置錢其傍不求人知也經邑紳請准題給躬行有得扁額其子孫繁衍顯者年七十六卒（上同）

李凱南　字旭初居岫巖城西北火石嶺光緒丙午恩貢分發直隸補用州判未就好善樂施鄉里有急難輒盡力周恤當常價德望孚於鄉里和睦敦於家庭卒年八十有四其四弟圖南五弟薰南克紹厥志行之數十年鄉里僉以李氏三好稱之（岫巖縣志）

李西　字東園自號石竹山人先世由山東福山遷金州西以國學生選翰林院待詔清季引歸結廬州東石竹山下善鐫印習漢隸間寄意於詩謌寫竹石嘗游泰岱登吳山結交奇人逸士游京師陳太傅寶琛引入清廷鐫璽寶自是名益著顧身雖隱而心清室宣統帝大婚罄其金以致賀盜發東陵聞之流涕又累金五百寄上助修陵費癸亥歲築室瀋陽北昭陵名曰東園額曰瞻雲意為朝夕瞻陵聊寄故國舊君之思人以宋之謝翱鄭所南擬之壬申六月卒年五十有三（行述）

劉東烺　字敬瑚鐵嶺人父師正宿學教授明醫學臨終囑東烺捐圖書集成於銀岡書院東烺勤樸力學以縣案入邑庠光緒十六年主辦銀岡書院清款剔弊規模整理嗣充吉林機器銀圓兩局幫辦保留省知縣庚子在本邑辦支應保甲各局事堅苦耐勞士人稱之二十八年首捐書籍創辦學校勞怨不辭全境學校百數十處多其提倡尤注重女校及創辦習藝工場均有成績復自捐銀千兩經趙錫恩督奏加同知銜獎給熱心教育扁額宣統時任奉天高等學堂名譽監督並自治顧問惠工公司總理民選諮議局議員歸里仍創辦貧民習藝所積勞成疾卒年六十有四（鐵嶺縣志）

李允　字樸軒蓋平縣人幼失怙胞弟三人皆幼穉允年十四理家務井井有條洎鄉里戚舊有婚嫁急難無不盡力周濟凶年必日捨粥食以賑貧戶所居村有土豪數輩橫行無忌然當逞兇之際得其一言規戒輒自帖然晚年舉他人欠債帳簿悉焚之告子姪曰留此恐將來過生枝節或藉以苛索累人也光緒四年朱邑宰舉允監修文廟並建奎星樓凡鳩工庀材無不躬親其事至今猶稱之（蓋平縣志）

尹海觀　字秀峰蓋平西關人宿學也性和藹平正學問深沈尤善引掖後進設教三十餘年多所造就舉人王郁雲庠生呂賢恕李成林皆出其門子毓庚字西庵業儒（同上）

郝鸞翔　字秀三蓋平高士溝人光緒己丑舉人能書畫性和平老成持重曾長辰州書院三十四年試辦地方自治期成會以

鄉望公舉爲會長次子萬鴻附生 上同

高鴻印　字綬卿蓋平高家屯人性豪爽好濟人之急有勸其納粟入仕途者應之曰能爲地方造福與爲國宣勞無異何必仕庚子之變俄兵蹂躪村屯據理抗爭得免騷擾適潰兵悍匪肆行擾亂乃與李聲家倡辦鄉團身先民衆一方數十村賴以安

高永慶　字福庭蓋平葦蘿堡人幼孤貧中年經營致優裕慷慨好施予里中有貧不能葬者必竭力資助之有爭執不下者得其一言往往立解適賭風甚熾花會各局鬧動遠邇至廢耕織乃決計禁賭賭匪聚衆將用武屹然不爲動賭遂以絕里人始復舊業旋公推爲練長突有馬賊百人縛鄰商號執事去欲往

救之家人阻之不聽遂隻身往說匪畏其練勇之威竟將鄰商釋回自非素有鄉望膽略過人必不至此 上同

崔學讓 子中環　蓋平東南牐牛溝人稟性樸厚世業耕讀生平言行有道卒年八十有六子中環字玉堂幼承庭訓與人無忤有長者風喜讀書且擅書法起居有常度以設教終其身曾撰家訓數則以遺後人歿年八十三政府獎給門額曰鄉里矜式

內務部並錫以褒章孫二正峰優附生秀峰例貢 上同

郭恩布　字廣芝蓋平方家屯人性敦厚慷慨好施里有貧不能支及窘於婚娶者輒資助之曾在營口開設福成店商業執事其中附近貧困居民凡有求助無吝色該處爲水陸商埠外省難民多由此經行除食宿免費外且賜卹之子二希鵬歷辦錦

縣警務早卒希鵬曾任綏遠都統（蓋平縣志）

祁成　字守業遼中縣卡力馬人家富好施與自光緒十六年每冬施粥一月施棉衣若干套村外施義地若干畝另備上則地三百畝以歲入租金充年終濟貧之用子俊義亦好施與有力不能葬者輒捐給棺木二十一年兵燹後加以水灾首捐多金助賑又匯解兩萬金建修遼河兩岸隄壩上下百餘里三十年奉新民府委監修敖司牛彔蒲河隄工昕夕經營病歿於役蒙賜額文曰援溺以道（遼中縣志）

徐鏡蓉　字貢南遼中縣達都牛彔鎮文庠生同治末年地方匪患甚熾時年十七讀書省垣聯合紳商稟准撥古北口馬隊一哨地方以安先是邑無防所其先人德輝慨然墊款數萬吊光緒戊子秋潦房屋倒塌爰與丁哨官福堂僱大船拯救男女難民數千日施小米粥二次約半月餘二十三年遼河網戶屯隄壩經江南義賑局助款修築嗣潰決三次無人經理因籌款修築遇水漲時輒赤足泥淖中嚴防守之至於建築橋梁周濟貧乏等事不勝數焉（遼中縣志）

王士元　字奎一遼中縣大蘭垞人貢生以商業起家慷慨好施光緒戊子水灾甚劇乃解私囊極力賑濟又呈准當道撥糧數百石設廠施粥全活無算鄉人頌之（遼中縣志）

陳煥文　字子章遼中縣戴家坊人天資仁厚家道小康生平以和平正直接物慕陳仲弓之爲人鄉里有爭輒力爲調解甚至有不可解者亦必反復譬曉務期完結有某人以事經調解未

完則向當事者至再請之不憚其煩當事者卒感其誠而爭以
息其一生排難解紛成人之美多類此（遼中縣志）

藝術

經云形而上者謂之道形而下者謂之器又曰藝成而下論者遂
以藝術爲末節殊不知大學言格致周官記考工大司徒以六藝
教國子是藝術者大之所以經緯三才裁成庶務小之亦可以一
藝成名萬民利用曷可少哉奉省專精藝術之人誠不數覯而若
書畫若測算術理若星象醫卜各隨其性之所近精研之以蘄於
成者亦正有人在爰志藝術

漢

曹元理　殷馗　王景

前燕　晁崇　高詡

後魏　閔宗

遼　蕭達魯　耶律達勒達　耶律達魯　呼拉布

耶律伊伯格勒

金　持嘉君實　持嘉希曾

清　張倫 張應魁　耿昭忠

申奇猷　曹宜

朱倫瀚　佟世晉

卞三畏　卞永譽

年英　于宗瑛

曹霑　甘士調

楊書績　秀琨

戴梓　顧琮

博啓　年希堯

覺羅伊桑阿　魯瑞

李國泰　和素

郭廷禧　蔡登瀛

漢　高其佩 子璈 李世倬　孫秉彧

唐英　年王臣

董茂泰　楚裳

劉淳　楊銓

關岱　張九思

明安圖　明新

張恆春　綽爾濟

王思泰　蔡長恩

陳良玉　朱白揚

矯晨熇　孫桂堯

曹元理　玄菟人漢成帝時明於算術嘗從友人陳廣漢計困米以食箸十餘轉卽得其所不差圭合廚俎肴蔌皆悉知其所其術後傳南季南季傳項琯項琯傳子陸皆爲其分數而失玄妙焉

殷馗　遼東人精天文漢桓帝時有黃星見於宋楚之分馗言後五十年當有眞人起於梁沛間其鋒不可當及魏武破袁紹冀州諸郡多擧城降正五十年（盛京通志）

王景　字仲通閎之子少學易遂廣覽衆書又好天文術數顯宗時詔與將作謁者王吳共修浚儀渠乃不復爲害漢明帝永平十二年議修沛渠問理水形便景陳其利害應對敏給帝賜景山海經河渠書禹貢圖發卒數十萬遣景與王吳治渠隄起滎陽東至千乘海口千餘里鑿山截澗防遏衝要十里立一水門令更相迴注隄成遷御史章帝建初七年除徐州刺史時論遷都還長安景乃作金人論頌洛邑之美明年遷廬江太守先是百姓不知牛耕郡界有楚孫叔敖所起芍陂稻田景至乃驅率吏民修起蕪廢教用犂耕由是墾闢多倍境內豐給又訓令蠶織爲作法制初景以六經所載皆有卜筮而衆書錯糅吉凶相反乃參稽衆家數術文書家宅禁忌堪輿日相之屬適於事用者集於大衍元基云（盛京通志）

前燕

晁崇　字子業遼東襄平人也家世史官初爲慕容垂太史郎從太祖平中原拜太史令詔崇造渾儀遷中書侍郎令如故後賜

死崇所造儀以鐵爲之其規有六其外四規常定一象地形二象赤道其餘象二極其內二規可以運轉用合八尺之管以窺星度後周武帝平齊得之至隋唐尚存（魏書北史藝術傳　隋書天文志）

高詡　遼東人善天文有權略永嘉之亂避地隱居建武初慕容廆收攬豪傑詡杖策見之曰霸王之資非義不濟今晉室雖微人心猶附宜遣使江東示有所遵廆卽遣長使王濟浮海詣建康勸進後廆承制以詡爲郎中令及皝嗣進詡玄菟太守皝破慕容仁復遼東欲盡坑其民詡諫止之皝又謀代宇文逸豆歸詡諫曰必克但不利於將及進戰克之詡中流矢卒（十六國春秋前燕錄）

後魏

閔宗　遼東人善占候高颺時居東裔生孝文昭皇后幼時恆夢在堂內立而日光自窗中照之灼灼而熱避之不得如是數夕以白其父颺颺以問宗宗曰此奇徵也日者人君之德帝王之象光照女身必有恩命及之避猶照者主上來求女不獲已也此女必將被帝命誕育人君後果入掖庭生世宗（盛京通志方伎）

遼

蕭達魯　太和宮分人素精於醫人有病觀其形色卽知病原所在由是世爲醫官其孫善騎射尤神於醫視人疾若隔紗觀物莫不見太祖患心痛問之對曰膏肓有淤血如彈丸非藥所及必鍼而後愈從之嘔出淤血逐愈

耶律達魯　精醫能察形色卽知病原雖不診候有十全功官至

節度使樞密耶律色珍妻有沈疴達魯視之曰胸有蓄熱非藥石所及當以意療聒使狂以泄其毒則可於是大擊鉦鼓於前果狂怒叫罵力竭而愈其治法類如此（盛京通志）

呼拉布　善卜常爲耶律庶成卜曰官止林牙因妻獲罪後果官林牙爲妻呼都克所誣奪官使吐蕃十二年清寧間歸仍爲林牙（同上）

耶律伊伯格勒　好學尤精堪輿卜筮不樂仕進有卜葬地者曰後三日有牛乘人逐牛過者卽啟土至期果有一人負乳犢引特牛而過者遂啓土既葬吉凶盡如其言嘗爲失鷹者占曰汝家東北三十里灤西榆上求之果得（同上）

金

持嘉君實　女眞人善畫竹學劉自然頗有意趣（畫史會要）

持嘉希曾　肅愼貴族讀書善繪事工墨菊筆間有新意尤精於鼓琴（盛京通志）

清

張倫（張應魁）　皆畫師天聰九年畫太祖實錄圖成賞倫人戶一（實錄）

牛一應魁人戶一

耿昭忠　字在良號信公漢軍正黃旗人由山東徙遼東蓋州繼茂次子以多羅額駙晉太子太保謚勤僖徐乾學撰墓志云雅擅文章工藝事旁及書法繪事琴弈簫篆醫筮之類往往精詣

申奇猷　字秩公遼東人官知縣善山水繪鏡軒讀畫記云秩公（八旗畫錄）

山水多乾筆意境孤高可稱逸品（八旗畫錄）

曹宜　字子猷號筠石漢軍正白旗人寅弟善畫閻潛邱有詩贈之亦見其兄寅所著棟亭集及翁方綱復初齋集子頎亦善畫（八旗畫錄）

朱倫瀚　字涵齋明宗室入清隸漢軍正紅旗康熙壬辰武進士官侍衞以書畫兼直武英殿養心殿歷擢副都統署侍郎有閒青堂疏二卷詩十卷四歲時以煤塗壁肖鬼神鳥獸像見者驚異清聖祖嘗書其所畫扇賜朝鮮國王王復請於朝具厚幣乞畫倫瀚善指畫得其舅氏高且園法一邱一壑雖奇自正設色沖淡而氣厚清代指畫甚衆論者以倫瀚爲最優（八旗畫錄）

佟世晉　字康侯襄平人善山水多黃大癡高房山法布置鄭重

墨暈淋漓饒有氣概蝦蟹亦佳（八旗畫錄）

高其佩　子璈　孫秉歲　李世倬

字韋之號且園奉天遼陽人隸籍漢軍父殉耿藩之難其佩以蔭官至戶部侍郎畫有奇致人物山水並蒼渾沈厚衣紋如草篆一袖數折尤善指畫嘗畫黃初平叱石成羊或已成或未成或將成而未離石風趣橫生畫龍虎皆極其態世既重其指墨晚年以便於揮洒遂不復用筆其畫筆之佳幾無人知之雍正十二年卒子璈孫秉歲皆能畫甥李世倬朱倫瀚皆從學畫世倬字漢章總督如龍子官至右通政少至江南從王翬游得其傳後官山西觀吳道子水陸道場圖悟人物之法花鳥寫生得其佩指墨趣易以筆運各名一家其佩邱壑奇而正色淡味厚喜作巨幀元氣淋漓指上生

有肉錐故作人物鬚眉尤有神出於天授其後傳其佩法者有
傅雯字凱亭廣寧布衣隸籍漢軍爲諸王邸客京師多其遺迹
又有瑛寶字夢禪滿洲人大學士永貴子以疾辭蔭不仕詩畫
自娛指墨以簡貴勝深自矜許（清史藝術三）
卞三畏　字仲華蓋州人隸籍漢軍由舉人揀選知縣續圖繪寶
鑑云宦途所至兩袖清風政治餘暇怡情翰墨寫山水得瀟瀟
潺湲煙霞縹緲之致（八旗畫錄）
卞永譽　字合之號仙客三畏從子官刑部侍郎工畫能書精鑑
別著式堂書畫彙考六十卷女淑媛亦善畫繪鏡軒讀畫記云
司寇畫予僅見水仙一幅自題係臨明伎薛五娘者至所纂之
書畫彙考一書爲賞鑑家瓌寶而傳本甚希同時宋商邱亦工
繪事精鑑賞與司寇齊名曾著有翰墨緣一書（八旗畫錄）
唐英　字俊公一字叔子晚號蝸寄老人瀋陽人隸漢軍正白旗
官內務府員外郎兼佐領歷充淮關九江關粵海關監督工宋
人山水人物能畫曾主窯事製器甚精世稱唐窯嘗親製書畫
詩付窯陶成屏對尤爲奇絕繪鏡軒讀畫記云其畫無體不工
兼擅分隸書生平遭遇及才藝皆略似劉伴阮而既富且壽又
有賢子則非伴阮所能及也（八旗畫錄　清史藝術傳）
年王臣　字汝都廣寧人隸漢軍鑲黃旗墨香居墨識云家本勳
業僦居邗上時忍飢僵餓未嘗有所干謁其作畫亦惟二三知
己互相磅礴尤不可以貨取生平雅慕雲林故落筆輒似之亦
能詩嘗寫枯木竹石贈黃煦堂上題一絕云幾度行吟問水濱

西風回首總無因年來筆墨皆拘束只寫溪山懶畫人山水中不著人亦雲林家法也八旗畫錄

年英　字武山廣寧人工白描寫水仙法趙子固八旗畫錄

于宗瑛　字英玉號紫亭漢軍鑲紅旗人乾隆十九年進士官江南道監察御史山水得清閟三昧間作寫意人物及花卉禽蟲頗有天趣書學平原兼以蘇米八旗畫錄

董茂泰　鐵嶺人工人物以菩提沙一葉寫十六應眞像乾隆間進御八旗畫錄

楚裳　號百泉其先鐵嶺人因官濟寧遂家焉畫山水入神品

曹霑　號雪芹宜從孫工詩畫著有紅樓夢說部稱古今平誌第一嘉慶時漢軍高進士鶚酷嗜此書續作四十卷附於後自號

爲紅樓外史宗室敦敏贈詩云尋詩人去留僧壁賣畫錢來付酒家差可想見其高致云八旗畫錄

甘士調　鐵嶺人官同知李果在亭叢稿云善指畫八旗畫錄

劉淳　字叔和號虛白鐵嶺人隸漢軍旗初爲諸生由武生歷雲麾使兼佐領飛鴻堂印人傳云公退惟作畫賦詩兼究心篆籀摹印可方駕丁龍泓且善琢硯後以督造金器虧缺致遭城旦通州杜門焠掌錄筆更神妙詩文亦豪放畫愈奇逸天殆玉成之也八旗畫錄

楊銓　號念園鐵嶺人隸漢軍正紅旗繪鏡軒讀畫記云善畫馬張溫和公小重山館集中有詩八旗畫錄

楊書績　號杲樓鐵嶺人隸漢軍正紅旗嘉慶八年舉人按嘉慶八年無

墨於箸任意揮灑雲煙滅沒有大小米之槩人爭寶之（八旗畫錄）

秀琨　字子璞漢軍人姓馮氏英廉之孫先世嘉興人徙山東後

遷遼東秀琨咸豐初以郡丞需次粵東工畫山水兼擅花卉名

重一時（談藝瑣錄）

關岱　字曉巖隸錫伯鑲白旗籍遠祖齊力初居長白山從清太

祖征葉赫以功授世襲雲騎尉乃徙家承德西四十里三家子

村世力農岱改習儒業性坦率事親以孝聞父明壽八十卒岱

哀毀骨立居喪不肉食葬後盡三年禮岱少時讀書醫巫閭山

佛寺有異僧授以丹青術遂擅人物工筆知名於世所寫關帝

像毛髮生動人競求之晚年自號長白山人卒年七十有八子

豐年（徵訪）

張九思　綏中人好讀書不求仕進工書法仿董文敏尤善畫山

水澹遠有神（綏中縣志）

戴梓　字文開鐵嶺人原籍浙江錢塘少有機悟自製火器能擊

百步康熙初康親王南征梓獻連珠火銃法下江南有功授道

員師還聖祖召見試春日早朝詩稱旨授翰林院侍講入直南

書房尋改直養心殿梓通天文算法預纂修律呂正義與南懷

仁及諸西洋人論不合咸忌之以蜚語謫職徙關東後赦還家

留於鐵嶺遂隸籍所造聯珠銃與西洋機關槍合西洋人貢蟠

腸鳥槍梓奉命仿造以十槍賚其使臣又奉命造子母礮如西

洋炸礮聖祖臨視錫名爲威遠將軍親征噶爾丹用以破敵（清史）

藝術傳

顧琮　字用方滿洲人官吏部尚書雍正八年六月朔日食第谷舊法微有差以監臣戴進賢所用新法較之纖微密合世宗命進賢修日躔月離二表續於考成（曆象考成）之後有表無說亦無推算之法琮恐久而失傳乾隆二年奏請以梅穀成爲總裁何國宗爲總副同進賢增修表解圖說其法以雍正癸卯冬至後一日爲元（同上）

明安圖　字靜菴蒙古正白旗生員欽天監監正受數學於聖祖仁皇帝故其所學精奧異人曾預修御定考成後編御定儀象考成因西士杜德美用連比例演周徑密率及正絃正矢之法知其深藏不可不求甚解積精思三十餘年著割圓密率捷法

四卷（疇傳人）

明新　字景臻安圖之季子習父業充食俸官生時安圖病且革以所著割圓捷法授之新遵父命與門下士共續成之續疇人傳著者羅士琳論其媲美北齊祖沖之父子其術與綴數之理同而精捷過之稱爲明氏新術云（疇傳人）

博啓　字繪亭滿洲正白旗人乾隆中官欽天監副嘗因勾股和較之術前人論之極詳獨勾股形中所容之方邊員徑垂線三事尚缺而未備爰以三事分配和較創法六十惜書未刊法不傳今所傳者惟有方邊及垂綫求勾股弦一題法用平行線剖容方冪爲四小勾股形借垂綫爲小勾股和借方邊爲小弦求小勾小股以小股與垂線比若方邊與勾比以小勾與垂線比

若方邊與弦比道光初方履亭官監正每舉此題課士其後得甘泉羅士琳力爲表章博術乃復明于世云（清史稿人傳一）

年希堯　字允恭廣寧人隸漢軍鑲黃旗以西人測算之法切要者摘錄刊布一曰測算刀圭一曰三角法摘要一曰八綫眞數表一曰八綫假數表又有面體比例便覽一卷對數表一卷對數廣運一卷（稿人傳）

張恆春　字香風錦西人天資穎悟讀書目十行下道光時入錦縣學年二十領鄉薦精於天文曆算藝術奇門等書自製渾天儀一具爲錦縣令周良卿攜之而南頗獎譽之再製未就以會試卒於京師年僅二十有六其居恆占算未來占遺失物皆奇中相傳其有奇門眞傳一書研究有得及卒其妻焚之（錦西縣志）

綽爾濟　墨爾根氏蒙古人天命中率先歸附善醫傷時正白旗先鋒鄂碩與敵戰中矢垂斃綽爾濟爲拔鏃傅良藥傷尋愈都統武拜身被三十餘矢昏絕綽爾濟令剖白駝腹置武拜其中遂甦有患臂屈不伸者令先以熱鑊熏蒸然後斧椎其骨揉之有聲卽愈人比之華陀云（清史藝術傳一）

覺羅伊桑阿　乾隆中以正骨起家其授徒法削筆管爲數段包以紙摩挲之使其節節皆接合如未斷者然乃如法接骨皆效故事選上三旗士卒之明骨法者每旗十人隸上駟院名蒙古醫士凡禁庭執事人有跌損者命醫治限日報痊逾期則懲治之時有祕方能立奏效伊桑阿名最著（清史藝術傳一）

魯瑞　錦西人乾隆時以醫術名其治療法不徒恃飲片或談言

微中或創立奇方應驗如神故號爲半仙云瑞嘗出行遇數人耘田其一人詭言得疾反側隴畔浼瑞就視之瑞曰食甫畢而伏地輾轉腸已斷矣死將至須臾果氣絕其奇異類如此至今猶傳爲奇談焉年七十六卒（錦西縣志）

王思泰　字畏三錦西人道光時任太醫院吏目精研醫理別具會心著有傷寒試驗經風行一世其立方不拘成法隨病加減多奇效孫鳳儀傳其衣鉢亦以醫術聞（錦西縣志）

蔡長恩　字雨潤錦西人家世業醫遞傳至長恩造詣尤深精鍼灸善治傷寒證立方不拘於書而多著奇效復工拳術至老彌健卒年七十有六（錦西縣志）

李國泰　字化隆錦縣國學生自其祖父以瘍醫施術從不市藥牟利父俊芳尤以術名於時國泰習爲庭訓於術尤深又工書繪精音律其治瘡痦蓄祕方患者敷藥從無呻楚之苦於小兒尤宜弟國安子永春永年皆以醫術佐國泰之不暇邑有施引牛痘局國泰與同志發起國安永年繼之至今奉行罔替云（錦縣志）

志

和素　撰琴譜合璧十八卷取明楊掄太古遺音譯以國書使明人舊笈轉賴此帙以傳亦操縵家特創之製爲古所未有者矣（八旗通志）

陳良玉　字朗山鐵嶺人隸漢軍鑲白旗道光十七年舉人候選教育精楷法出歐虞詩書亦絕工（八旗畫錄）

朱自揚　字海亭錦縣人嘉慶（原作道光誤今正）癸酉拔貢書法宗二王

能得其神似大楷筆力峭若危峰堅能屈鐵又似顏柳篇幅愈大臂力愈雄尤能一氣貫注到底不懈得其墨蹟者日久倍珍焉　錦縣志

郭廷禧　字磬宜漢軍旗人錦縣附貢生書法趙松雪兼李北海之遒媚其實胎息十七帖耳臨池家得其片紙隻字爭寶貴之　錦縣志

蔡登瀛　字仙舫錦縣人恩貢生性孝友年逾冠游庠有聲黌序家居授徒以明經老晚銓州判未就任乃究心九宮三式叢辰之術於青烏一書尤有心得間爲人指示吉壤凡沙水悉合古法其占星命殆近精義入神當其需次保陽寅好多就詹驗同鄉李制軍秉衡時僑居完縣充緒癸巳夏公子某私以制軍出處卜之決以歲律再更必召用公以撫軍但海疆有警勞苦功高縱登制府恐不能終其位然忠愛大節宇宙名垂可預卜也自甲午至庚子果驗其他如當代名公鉅卿按其造命以定高　錦縣志

鷟皆歷歷不爽

矯晨嬉　字子陽海城人原籍山東黃縣曾祖鈞璧刑科給事中祖玉聖拔貢生始遷縣境父一桂業儒晨嬉少孤事母孝初習帖括既而厭棄之凡天文地理及醫卜星相諸書無不窺其奧祕尤邃於易以卜隱於市推測多奇中日得千錢足自給卽閉肆讀書年六十五卒著奇門括囊集等書　海城縣志

孫桂堯　字相如桓仁人精於柔術善拳腳且有內部運氣工夫其眉采若油而光黑如漆在縣城立有武術體育會以授徒附

843
31

有高小學校入校者頗踴躍焉 桓仁縣志