潜確居類書

百七 惡鳥家禽雜說
百八 異獸威獸

五十五

032.
Ti282s

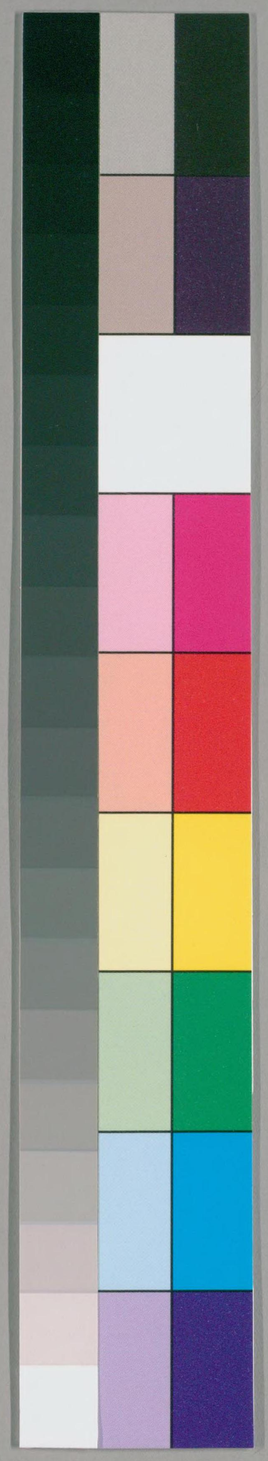

国立国会図書館　タイトル『潜確居類書120巻』　請求記号 032-Ti282s

ガラス使用

032
Ti282s

飛曜部四 惡鳥 雜說 家离

惡鳥四 鵬鳥 鴞鵂 鳩鳥 讒畫 傷鵴 蟲毋 鵠鴞 梟 鳶

鵬鳥

鳩鳥

運日

雲白

休鶹

鴟鴞

梟

鳩語梟

国立国会図書館
'67.-4
図書館

238231

国立国会図書館　タイトル『潛確居類書120卷』　請求記号 032-Ti282s

ガラス使用

鳶
總
鶚鴟
嘯羣
鵂鶹
九尾
諜畫
蠶母
鴟
毛有豹文
肉出尺哉
知風
嗜鼠
夜明
九頭

鴳鳥
鴳鳥
家禽鵝
鵝
綠眼黃喙
舒鴈
金鵝
喜日鵞
亂軍聲
換鵞
梟聲
却月懸魚
鴛鵝
蒼白鵝
鬬鵞
惱比鄰

国立国会図書館　タイトル『潜確居類書120巻』　請求記号 032-Ti282s
ガラス使用

鳧鷖
總　丹臆翠衿
雲布霞散　雷起電發
煩鷖　冠鳧
海鳧　松鳧
浮光鴨　升藁鴨
露華鷖　鬬鴨闌
射鴨堂
鷄
王衡精　南方象

翰音　巽羽
鷄有五德　專棲之雄
呼羣之德　燭夜
司晨　應潮
花冠　細尾
金距　鐵距
吐綬　排膺激怒
撫翮長鳴　虛驕恃氣
芥羽　塗膏
四距　雙頭

国立国会図書館　タイトル『潜確居類書120巻』　請求記号 032-Ti282s
ガラス使用

隨鼓節　作人語
飛海外　鳴雲中
會稽公　鑽籬菜
鷄蹠　雞肋
朱朱　朔朔
雞生肉　連雞焚營
聞雞起舞　鷄鳴度關
玉雞　金雞
寶雞　石雞
天雞　錦雞

山雞　鸑雞
駝雞　竹雞

雜說

禽制在氣　鷹變爲鳩
雉化爲蜃　燕雀爲蛤
鼠化爲鴽　於鳥爲君
風翔雨舞　鸛鶴鳧鳧
魚鷹鴻豹　鷺目受胎
鳳喙不啄　鶴以聲交
鶴以怒望　鸂鶒刺水

国立国会図書館　タイトル『潜確居類書120巻』　請求記号 032-Ti282s
ガラス使用

雉善聽
鸐食蜩
雞專棲
飛鳥反鄉
雉去惡政
冠鳥性勇
晝暗夜明
哺穀噣雛
陸棲水宿
黃鳥不妬
鳥反哺
雞識時
鳥鵲鵀
鵲巢知風
尋常丈尺
伯勞昏金
鳥之雌雄
傳翼兩足
八竅卵生
鳥有獸名

鳥有雙名
鶖鷺鬼
鷄廉狼貪
鴟生于鶻
鵂志在水
燕避戊巳
向啼背棲
羣鳥養羞
鳥左顧
山禽咮短
題鴂鳴
暮鴈鳴
羔乳烏哺

国立国会図書館　タイトル『潜確居類書120巻』　請求記号 032-Ti282s
ガラス使用

潛確居類書目錄卷一百七

潛確居類書卷之二百七

飛躍部四　惡鳥　家禽　雜說

史官陳仁錫明卿父纂輯

惡鳥　鵬鳥　鵂鶹　鴟鴞　鵩鳥　鵂鶹　鷓鴣　梟　鴞　鵂鶹　蟲母

鵬鳥

鵬鳥○賈誼鵬鳥賦序。誼爲長沙王傅三年。有鵬飛入誼舍。止于坐隅。鵬似鴞。不祥鳥也。誼既以謫居長沙卑溼自傷悼以爲壽不得長。乃爲賦以自廣

〔巴蜀異物志〕鵬小如雉。體有文采。不能遠飛。行不出域。若有彊服者故名。江東呼爲怪鳥○漢孔臧鴞賦。昔在賈生。有識之士。忌茲鵬鳥。卒用喪

已咨我今者信道執貞變怪生家謂之天神禍福無門惟人所求聽天任命慎厥所修

鴆鳥

運日○鴆毒鳥也似鷹而大如鴞紫黑色長頸赤啄長七八寸作銅聲雄名運日雌名陰諧天晏靜無雲則運日先鳴天將陰雨則陰諧鳴之故淮南子云運日知晏陰諧知雨也食蝮蛇蛇入口即爛糞著石石亦爲之爛○舊制鴆不得過江爲其羽櫟酒中必殺人晉王愷爲翊軍時得鴆于石崇而養之其大如鵞喙長尺餘純食蛇虺司隸奏按愷崇詔悉原之即燒于都街雲白○鴆鳥一名雲白○〔抱朴子〕渴者恣口于雲白之酒饑者取飽于鸞肉漏脯也○〔寰宇記〕鴆一名曇鳥亦曰同刀

休鸘

休鸘○〔嶺表異錄〕鴟又名休鸘夜飛晝伏能拾人爪甲以爲凶凶則鳴于屋上故人除爪甲必藏之又名夜遊女好與嬰兒爲祟又名鬼車又名魚鳥能入人屋收魂氣其頭有九爲犬所噬一首常下血滴人家則凶故聞其聲則嗾犬使吠以厭之休鸘

国立国会図書館　タイトル『潜確居類書120巻』　請求記号 032-Ti282s
ガラス使用

晝目無見夜則目明○猫頭鷹即鷹類其頭似猫
其肉甚肥燒之則鬼至術士以之收鬼

鴟鵂

鴟鵂○鴟鵂即怪鴟是也其鳴即雨爲圖由可以聚
諸鳥一名訓狐晝無所見夜即飛噉蚊蟲芒即鴞

鵬鬼車之類

梟

鴞語梟○注疏自關而西謂梟爲流離在鴞部
梟○梟者不孝之鳥嫗伏其子百日而長羽翼既成
食母而飛古者天子以春祠黃帝用一梟破獍梟
食母獍食父黃帝欲絕其類使百吏祠皆用之至
漢武亦如其方每歲東都送梟五月五日作梟羹
以賜百官

鳶

鳶與鴟同
白帖併入

鳶○〔詩〕鳶飛戾天○張華曰鳶鴟類摩風回翔〔詩經注〕鴟
鴞惡聲之鳥攫鳥子而食者也一曰食母之鳥○師古曰鴟角鴟也鴞土
梟也○〔爾雅〕鸋黎梟也

知風

知風○〔曲禮〕前有塵埃則載鳴鳶〔鳶〕鳴則將風故也
知風塵埃所爲也○〔古詩〕鳶起知風舞〔注畫三鳶于幡鳶〕

鴞鴟

鴞鴟○〔爾雅注〕鴞恪鴟忌江東呼爲鉤鴞即梔鴟是

国立国会図書館　タイトル『潜確居類書120巻』　請求記号 032-Ti282s
ガラス使用

也。一名肅鴞。一名訓狐○俗說鴞鳴則人死。疑即
梟鴞。與鵬鴞鸋鴂。鬼車鳥姑獲鈎鵒訓狐同類。梟。即
土梟也。附堀爲兒。子成父母皆遭其食。不孝鳥也
嚙鼠○莊子鴟梟嚙鼠。蜚蛆甘帶帶。蛇也。見大蛇。○
又曰。鴟得腐鼠。鵷雛過之。仰而視之曰嚇恐奪其腐鼠也
○鹽鐵論泰山之鴟。啄腐鼠于窮澤。非有害于人
也。今有司盜主財而食之。焉得如泰山之鴟乎
嘯羣○柳宗元賦。鴟嘯羣而礪吻○劉禹錫詩。飛鳶
操騰音。礪吻相喧呼。仰天一嚇疑鵷鸞
夜明○莊子鴟鴞夜撮蚤虱。察毫末。晝出瞋目而不
見丘山。言殊性也注。鴟。鴞也。謂之老菟。夜鳴人屋上。瞋。張目也。夜則目明。合聚人瓜。以蓄巢中。晝則無所見此怪鳥也

鵂鶹

九尾○衝波傳有鳥九尾。孔子與子夏渡江。見而異之。人莫能名。孔子曰。鵂鶹也。嘗聞河上之歌云。鵂兮鵂兮。逆毛衰兮。一身九尾長兮
九頭○江賦曰。奇鵂九頭裴瑜注。爾雅言鵂鶹鵂。是陰時作聲。聲如刀車鳴。臼澤頭鳥也。俗謂之鬼車。天謂之逆蒼。小說云。周公居東。惡聞此鳥。命庭氏射之。血其一首。餘猶九首○物類相感志玄鵂長足翬飛。三更鵂鶹呼。又啼鵂鶹催明星。此則常鵂爾。又有禿鵂。風起而後去。此則所謂爰居也。又別一種風止則下。

譹畫
譹畫○瀛州有鳥名譹畫。取魚。奔走水上。即臭腐泥沙。無不徧索。此鳥似貪競小人。又有鳥名天然。取魚。凝立水際。即終日無魚。竟不易地。此鳥似守正君子 天然名信天翁

蟲母
蟲母○蟲母。大如雞。黑色。生南方池澤茹蘆中。其聲如人嘔吐。每一鳴。口中吐出蚊一二升○李趙唐史補稱江東有蚊母鳥焉

鴇 音保

毛有豹文○詩肅肅鴇羽。集于苞栩○說文卉。相次也。从七从十。羞鴇性羣居如雁。自然有行列。故从卉○陸佃云。鴇性淫而無定匹。故今指老妓曰鴇○郭璞曰。鴇似雁。無後指。毛有豹文。一名獨豹。遇鷙鳥。能激糞禦之。着糞其毛悉落 卉音保

肉出尺咸○說文肉出尺蔵。忽豹肥腯 盾多脂。蓋言此也

鴾鳥
鴾鳥○鴾徒鳥出鳥鼠同穴山在今隴西首陽縣○爾雅其鳥爲鴾。其鼠爲鼵。穴其穴入地三四尺。鼠在內。鳥

238231

国立国会図書館　タイトル『潜確居類書120巻』　請求記号 032-Ti282s
ガラス使用

在外孔氏書傳云共爲雌雄同穴而處

家禽　鵝　鳧　雞

鵝

綠眼黃喙○晉沈充鵝賦序先大夫令賴川者殊精意于養鵝求得奇鵝有綠眼黃喙霜毛玉羽鵝叔明以太康中得大蒼鵝從喙至足四尺有九寸體毛豐麗鳴聲驚人

却月懸魚○梁劉孝儀謝鵝鴨啓形類沈文經符陶記晉臣蓋筌吳巫未占復有背如車蓋胷垂却月口疑犀欖變腳似懸魚出九芝之池去千金之沼

18282

舒鳧○爾雅舒鳧鵝也一曰蒼鳴音歌鵞額如瘤長脰善鳴又善旋轉其項古之學書者法以動腕羲之好鵝者以此有行列故兵有鵞鸛之陳其性硯而傲蓋鵞裁首似傲故曰傲也

鴐鵞○廣志鴐加鵞野鵞也○鮑昭野鵞賦邈辭羣而別偶超煙霧而風行踐菲跡于瑤塗升弱羽于丹庭無虛雀之銜命乏赤鴈之嘉祥空穢君之園池徒慙君之稻梁

金鵞○臨海記郡東南有白石山高三百餘丈望之如雪山上有湖古老相傳云金鵞所集八桂所植下有谿谷金光煥然○幽明錄晉義熙中羌王姚

国立国会図書館　タイトル『潛確居類書120巻』　請求記号 032-Ti282s
ガラス使用

毗邪壞洛陽陰溝取磚得一雙雄鷁並金色交頸長鳴聲聞于九皐養之此溝○一統志金鷁塘在金華府義烏縣北一十里昔人欲疏此塘以通豐江有金鷁飛出而止故名

蒼白鷁○晉書孝懷帝永嘉元年洛城東北步廣里地陷有蒼白二色鷁出蒼者飛翔冲天白者不能止焉陳留董養曰步廣周之狄泉盟會地也白者金色國之行蒼爲胡象其可盡吉乎是後劉元海石勒相繼亂華

喜日鷁○洞冥記喜日鷁每日出時鼓翅而舞亦名舞日鵝

鬬鵝○田令孜傳唐僖宗數幸興慶池與諸王鬬鵝一鷁至值十萬錢

亂軍聲○李勉入蔡州夜半至懸瓠城雪甚城傍皆鵝鷁池勉令擊以亂軍聲○呂徽之雪詩鷁聲亂功收蔡蝴蝶飛來妙過滕

惱比鄰○魏陸昂見童驅鷁鴨出輒問曰不曾使鄰人惱否故杜詩云不教鷁鴨惱比鄰

換鷁○晉史山陰道士養好鵝王右軍往觀意甚悅道士云爲寫道德經當舉羣鵝相贈義之欣然寫

畢籠鵝而歸○〔李詩〕右軍本清眞瀟洒出風塵山陰過羽客愛此好鵞賓掃素寫道經筆精妙入神書罷籠鵝去何曾別主人○又白送賀監詩鏡湖流水春始波狂客歸舟逸興多山陰道士如相見應寫黃庭換白鵝米南宮云晉史載右軍寫道德經換鵞因太白此詩世人以黃庭爲換鵞經甚可笑也黃魯直亦有爲君寫就黃庭了不博山陰道士鵝之句按仙傳拾遺云山陰道士管霄霞籠紅鵞一雙請書黃庭經

鳧鷖

鳧鷖○〔禮〕庶人執鷖尸子曰野鴨爲鳧家鴨爲鷖不能飛翔如庶人守耕稼而已昔者以鷖爲贄必家畜之禽又取義于不能飛翔可証也又梅都官詩野鳧眠岸有閑意可証博雅云鳧鷖鴨也是混家禽野鳥爲一矣○〔方言〕野鳧小而好沒水中者南楚之外謂之鶩鳧鷖同大者謂之鶬鴨○〔楚辭〕寧與騏驥抗軛乎將與雞鶩爭食乎寧昂昂若千里之駒乎泛泛若水中之鳧乎

丹臆翠衿○謝朓野鷖賦夫何羅人之伎巧薦江海之逸禽落摩天之迅羽絕飛驚之好音碎文錦之丹臆納綺綠之翠衿雲布霞散○〔文選〕羣飛侶浴戲廣浮深集若霞布散

如雲霧

雷起電發○晉蔡洪鬬鴨賦服文藻之華羽備豔采之翠英冠葩綠以曜首綴素色以點纓性浮捷以輕躁聲清響而好鳴感秋商之肅烈從金氣以出征爾乃振勁羽竦六翮抗嚴趾望雄敵忽雷起而電發赴洪波以奮擊

煩鶩○上林賦煩鶩庸渠箴疵鵁鶄鸀鵌庸渠鳧灰色而箴疵似魚鳧而蒼黑鵁鶄鸀鵌盧鸀盧鸀也

冠鳧○吳錄婁縣有石首魚至秋化爲冠鳧鳧頭中猶有石也

海鳧○博物志有人得鳥毛長三丈張華曰此海鳧毛也出則天下亂

松鳧○南越志化蒙縣祠山上有池池中有松鳧如今之野鳧棲息松間故俗呼爲松鳧

浮光鴨○雲林異景志浮光多美鴨太原少尹樊千里買百隻置後池載數車浮萍入池使爲鴨作茵褥

升藻鴨○洞冥記玄都翠水中有升藻鴨赤色每止于芙藻上不食五穀唯啖藻上垂露亦曰丹毛鳧

露華鶩○廣志野鴨雄者赤頭有距鶩生百卵一日

再生有露華鷙以秋冬生卵並出蜀晨鳧肥而耐寒宜爲臛

鬬鴨闌〇陸龜蒙有鬬鴨闌一日驛使過焉挾彈斃其尤者陸曰此鴨善人言見欲上進柰何斃之使者盡以囊中金窒其口徐問人語之狀陸曰能自呼其名耳使者憤且笑拂袖上馬因還其金曰吾戲耳

鴨堂

射鴨堂〇孟郊爲溧陽尉開射鴨堂

雞

玉衡精〇春秋運斗樞曰玉衡星精散爲雞遠雅頌著倡優則雄雞五足

南方象〇春秋說題辭雞爲積陽之象也火陽精物炎上故陽出雞鳴以類感也日將出預喜干

翰音〇禮記祭宗廟之禮雞曰翰音注翰長也雞肥則鳴聲長也

〇爾雅雞大者蜀（今蜀雞）音練今江東呼雞少者爲僆蜀子鍚音琴雞子名未成雞僆

三尺曰鶤音褌古之名雞雞有蜀魯荊越諸種越雞小蜀雞大魯雞又其大者絕有力奮物多力者無不僆自奮迅故皆以名云雞

巽羽〇易巽爲雞雞知時號令之謂一云兌見而巽伏故爲雞雞知時而善伏故也

〇易林巽爲雞雞鳴節時家樂無憂〇班固通幽

国立国会図書館　タイトル『潛確居類書120巻』　請求記号 032-Ti282s
ガラス使用

賦巽羽化于宣宮兮。瀰五辟而成災（宣帝時。雌雞化爲雄。云王平帝時。歷五君而王莽篡）

雞有五德○〔韓詩外傳〕田饒謂哀公曰夫雞頭戴冠者。文也。足搏（附也）距者。武也。敵在前敢鬬者。勇也。見食相呼者。仁也。守夜不失時者信也。雞有五德。君猶日飡而食之者。何也。以其所從來近也

專棲之雄○〔抱朴子〕雞有專棲之雄

呼羣之德○吳均曰雞有呼羣之德。鹿有呼食之美（呼羣。謂見食相告）

燭夜○〔古今注〕雞。一名燭（燭。獨）夜○〔莊子〕見卵而求時夜（注。時夜。度時而呼更也。雞未出卵。而早求其呼更。此早計之喻也）

司晨○劉孝標演連珠曰。雞善司晨。雖陰晦而不輟其鳴○沈懷遠雞贊。翠冠縝莒。碧距麗陳。就昏別夕。望旭驚晨○〔書〕牝雞無晨。牝雞之晨。惟家之索（言陰陽相反。則爲妖孽）○又有伺晨雞。文選注云。龍鄉有伺晨雞。獻之考驗。而與漏合

應潮○〔臨海異物志〕伺潮雞。潮水上則鳴。孫綽望海賦曰。石雞清響以應潮。慧軀輕逝以遠縶。石雞。即應潮雞也○唐李德裕詩。三更津吏報潮雞

花冠○〔南越志〕雞冠四開如蓮花。鳴聲清徹○徐陵

国立国会図書館　タイトル『潜確居類書120巻』　請求記号 032-Ti282s
ガラス使用

鬬雞詩李子聊爲戲陳王欲騁才花冠已衝力金爪復驚媒

細尾〇魏志馬韓國出細尾雞其尾皆五尺餘朝鮮有長尾雞尾細而長三尺〇習鼾雞賦朱冠玉瑞形素並施紛龍赫奕五色流離殊姿豔溢彩耀華披扇六翮以增輝舒毳毛而下垂建雙距之岌峩曳長尾之逶迤

金骰〇廣志雞有胡髯五指金骰反翅之種大者蜀小者荆白雞金骰者善奮幷州所獻

鐵距〇唐玄宗好鬬雞治雞坊于兩室間索長安雄雞金尾鐵距高冠昂首者千數養于雞坊選六軍小兒五百人使馴擾教飼之又以賈昌爲小兒長貴臣外戚皆尚之貧者或弄木雞〇吳時外國傳扶南王范尋以鐵爲鬬雞假距與諸將賭戲吐綬〇韻府羣玉吐綬雞一名眞珠雞羽毛有白圓點嗉藏肉綬長濶數寸許紅碧相間遇晴項上先出肉角二寸許然後徐舒其綬

排膺激怒〇劉孝威春雞贊寶雞陳倉祠光表神雄飛帝漢雌飛霸秦排膺激怒礴翅張瞋

撫翮長鳴〇傅休奕鬬雞賦高膺峭峙雙翅齊平躍

国立国会図書館　タイトル『潛確居類書120卷』　請求記号 032-Ti282s
ガラス使用

身竦體。怒氣橫生。爪似鍊鋼。目如奔星。揚翹因風。撫翮長鳴。猛志橫逸。勢凌天庭。〇〔江表傳〕南郡獻長鳴承露雞。〇〔西京雜記〕成帝時。交趾獻長鳴雞。下漏驗之。晝刻無差。每鳴一食時不絕。長距善鬬。〇晉湛方生長鳴雞贊。精心妙覺。獨曉冥冥。風雨如晦。不憊其音

虛驕恃氣。〇〔列子〕紀渻子爲周宣王養鬬雞。十日而問之。雞可鬬乎。曰未也。方虛驕而恃氣。十日又問之。曰未也。猶疾視而盛氣。十日又問之。曰幾矣。望之似木雞。其德全矣。異雞無敢應者。反走耳。〇簡文詩玉冠初警敵。芥羽忽猜儔。十日騎既滿。九勝勢恒遒。晚使田饒見。堪能說魯侯

芥羽。〇〔左傳〕季邱之雞鬬。季平子邱昭伯季氏芥其雞。擣芥子播其邱氏爲之金距。施金芒于距〇褚玠詩。錦毛侵距散。芥羽雜塵生。〇劉孝威詩。翅中含芥粉。距外曜金芒。〇王褒詩。妬敵金芒起。猜羣芥粉生

塗膏。〇〔莊子〕羊溝之雞。羊溝鬬雞處三歲爲株。株。魁帥也相者視之。則非良雞也。然而時勝人者。以狸膏塗其頭也。雞畏狸也。〇曹植鬬雞詩。羣雄正翕赫。雙翅自飛揚。揮羽激清風。悍目發朱光。鬥嘴落輕毛。散嚴距往往

傷長鳴入青雲扇翼獨翔翔願蒙狸膏助常得擅此場○庾信詩狸膏燻鬬敵芥粉塩春場解翅蓮花動猜羣錦臆張

四距○〔白澤圖〕雞有四距重翼者龍也殺之震死雙頭○〔拾遺記〕大月氏國貢雙頭雞四足一尾鳴則俱鳴

隨鼓節○〔洞冥記〕影娥池北有鳴琴之苑有伺夜雞隨鼓節而鳴從夜至曉一更爲一聲五更爲五聲亦曰五時雞

作人語○〔幽冥錄〕晉沛國宋處宗嘗買得一長鳴雞愛養甚至恒籠著窓間雞遂作人語與處宗談論極有玄致終日不輟處宗因此功業大進

飛海外○〔洞冥記〕有遠飛雞夕則還依人曉則絕飛四海外朝往夕還常銜桂實歸于南土祝雞公善養雞得遠飛雞之卵伏之名曰翻明雞如鵠大色紫有翼翼下有目亦曰目羽雞

鳴雲中○〔南越志〕威平有巨穴焉至于重陰四晦則雞鳴雲中○〔論衡〕傳言淮南王得道畜產皆仙犬吠天上雞鳴雲中

會稽公○〔宋袁淑俳諧記〕雞九錫文曰咨爾浚雞山

子。維君天姿英茂乘機晨鳴。雖風雨之如晦抗不已之奇聲。今以揚州之會稽。封君爲會稽公以前浚雞山爲君湯沐邑

鑽籬菜○僧家稱雞曰鑽籬菜

雞蹠○〔呂氏春秋〕善學者。若齊王之食雞也。食其蹠數千而後足

雞肋○〔九州春秋〕魏王入漢中。計劉備不得進。欲棄之。乃發令曰雞肋。官屬不知何謂。楊修曰。夫雞肋棄之則可惜。啖之無所得。以比漢中。王欲去也。乃白魏王。遂還

朱朱○〔風俗通〕呼雞曰朱朱。相傳雞本朱氏翁化。故今呼雞皆朱朱也

咒咒○施肩吾詩。遺却白雞呼咒咒。祝雞翁養雞得法。今世人呼雞祝祝起此也

雞生角○永光中。有獻雄雞生角者。五行志以爲王氏之應。京房易傳曰。賢者居明夷之世。知時而傷。或衆在位。厥妖雞生角

連雞焚營○〔晉史〕殷浩北伐。以江逌爲長史。取雞百餘連長繩繫火于足。驅放過塹。飛集羌營。皆燃。羣是大破羌人

国立国会図書館　タイトル『潜確居類書120巻』　請求記号 032-Ti282s
ガラス使用

聞雞起舞○晉書祖逖字士雅與劉琨俱以雄豪著名嘗共被同寢中夜聞荒雞鳴蹴琨覺曰此非惡聲也因起舞○李詩劉琨與祖逖起舞雞鳴晨雖有匡濟志終爲樂禍人

雞鳴度關○論衡孟嘗君叛出秦關雞未鳴關不開下座賤客鼓臂爲雞鳴而羣雞和之乃得出關夫牛馬以同類相應而雞人亦以殊音相和應和之驗未足以效同類也

玉雞○瑞應圖玉雞瑞器也王者至孝合神明則至○神異經扶桑山有玉雞玉雞鳴則金雞鳴金雞鳴則石雞鳴石雞鳴而天下之雞悉鳴而潮水應之矣○帝王世紀漢昭靈后名含始遊洛池有玉雞銜赤珠出刻曰玉英吞此者王含始吞之生高祖○水經注昔王子晉與道士浮丘伯同遊伊洛之浦始受玉雞之瑞于此水

金雞○述異記零都縣江邊有石室常有神雞色如金出穴奮翼長鳴見人輒飛入穴因號金雞穴

寶雞○列異傳秦文公十九年陳倉人掘地得物若羊非羊若猪非猪怪將獻之道逢二童子謂之曰子知彼乎名爲猨音渴一本云名犨弗述犨音讀常在地中食死

人腦。若欲殺之。以栢東南枝插其首。則死矣。猶亦語曰。此二童子。名爲陳寶。得其雄者王。得其雌者霸。陳倉人遂棄猶而逐二童子。二童子化爲雉飛入平林。陳倉人以告文公。文公發徒大獵。得其雌者。化而爲石。置之汧渭之間。立爲祠。名曰陳寶。雄飛入南陽。今南陽雉縣。其地也。秦欲表其符。故以名縣。每陳倉祠時。有赤光長十餘丈。從雉縣來。入陳寶祠中。有聲如雄雉。世俗謂之寶夫人祠。○羽獵賦曰。追天寶出一方。應駃聲。擊流光。晉灼曰。天寶。雞頭而人身。即陳寶也

石雞○拾遺記。胥徒國獻沉明石雞。色如丹。大如燕。常在地中。應時而鳴。聲能徹遠。其國聞鳴。乃殺牲以祀之。當鳴處掘地。則得此雞。若天下太平。翔飛頡頏。以爲嘉瑞。亦爲寶雞。道家云。昔仙人桐君採藥。入穴數里。得丹石雞。碎爲藥。服之者令人有聲氣。後天而死○一統志。陳倉山。在陝西寶雞縣東南四十里。上有石雞。與山雞各別。趙高使火燒山。山雞飛去。石雞不去。晨鳴山頭。聲聞三十里

天雞○天雞。日照桃都山桃樹則鳴

錦雞○禽經。腹有采文曰錦雞。張華注曰。狀如鳩鴿

国立国会図書館　タイトル『潜確居類書120巻』　請求記号 032-Ti282s
ガラス使用

膺前五色如孔雀羽。出南越山中。歲採捕之。爲王者冠服之飾（虞衡志）南中有錦雞。一名金雞。形如小雞。頭項鬃毛金色。身紅黃相間。極有文彩。目微白。湖南北亦有之

山雞（南越志）鶡鷄。山雞也。其色鮮明。五色炫耀（博物志）山雞有美毛。自愛其色。終日映水。自眩則溺死（傅玄賦）惟南州之令鳥。兼乾離而體珍。披玄黃之正色。敷文象以飾身（宋臨川王山雞賦）形鳳婉而鵲跱。羽袞翼而紺暉。臨綠湍而映藻。傷青崖而妍飛。不隱曜而貽累。脩見屈于虞機（異苑）其鳴舞而無繇。公子蒼舒令以大鏡著其前。雉鑒形而舞不止

鷷雞（）鷷雞。似鷺。金頂紅嘴。肉味香脆。柔美。甲于水陸之鳥。每來于三月三前。去于九月九前。來則夜至。羣飛之聲如雷

駝雞（）駝雞。鳥首高七八尺。出忽魯謨斯國

竹雞（）（格物論）竹雞比鷓鴣差小。毛羽褐色。多斑赤文。自呼泥滑滑。竹中多有之。梅聖俞文與可俱有泥滑滑之詩

雜說

禽制在氣○〔雲溪友議〕李筌注陰符經。至禽之制在氣。憯然不解。忽夢烏衣人教之云。玄龜食蟒。飛鼠斷猿。狼蝨嚙鶴。青腰食虎。皆以小制大。在氣不在形

鷹變爲鳩○〔搜神記〕春分之日。鷹變爲鳩。秋分之日。鳩變爲鷹。時之化也。故腐草之爲螢也。朽葦之爲蠋也。自無知入有知。而氣易也。鶴之爲鷹也。蛇之爲鱉也。蚕窮也。稻之爲蛤也。米中蟲加也。化爲有知。而氣易也。鶴之爲鷹也。蛇之爲鱉也。蚕之爲蛾也。不失其血氣。而形性變也。應變而動。是謂順常。苟錯其方。則爲妖眚

雉化爲蜃○〔搜神記〕千歲之雉。入海爲蜃。百年之雀入江爲蛤。千歲之鼠。能與人言。千歲之狐。起爲美女。千歲之蛇。斷而復續。千歲之鼠。而能相卜

燕雀爲蛤○〔唐國史譜〕燕雀爲蛤。野雞爲蜃。蝦蟇爲鶉。蠶蛹爲蛾。蚯蚓爲百合。腐草爲螢。火烏足之根爲蟒。竹生青蜓。田鼠爲鴽。老羭爲猿。陶蒸之變化也。是皆生化而後氣化。氣化而後形化

鼠化爲鴽○〔月令〕季春。田鼠化爲鴽。夏小正八月鴽化爲鼠。是二物變化。如鷹鳩然。田鼠亦名鼷鼠。鴽

国立国会図書館　タイトル『潛確居類書120卷』　請求記号 032-Ti282s
ガラス使用

即今所謂鸛鶇也

於鳥爲君○〔論衡〕龍鱗有文。于虵爲神鳳羽五色。于鳥爲君。虎猛毛蚡 音焚 蜦龜知背負文四者體不質。於物爲聖賢 蜦音倫

風翔雨舞○〔禽經〕風翔則風。雨舞則雨。霜蜚則霜。露翥則露 張華注。風。鳥類。越人謂之風伯。飛翔。則大風。商羊。一名雨。天將雨。則飛鳴。霜。鸛鶴也。鸛鶴。鳥羽可爲裘。飛則霣霜。露。鶴之飛。養于家庭者。飲露則飛去

鸛鶴周周○〔禽經〕鸛鶴之信不如鴈。周周之智不如鳧。周周者。重首而屈尾。將欲飲于河。則必顛乃銜其羽而飲之。人之所有飲不足者

鴻○韓子曰。鳥有周周者。重首而屈尾。將欲飲于河。則必顛乃銜其羽而飲之。人之所有飲不足者不可不愛其羽也○阮嗣宗詩。周周尚銜羽。蚤蚤亦念饑 周周銜羽以免願化。蚤蚤負蟻以求美草。言鳥獸尚知相依也

魚鷹鴻豹○魚鷹魚虎壁蠭蝎虎蠅虎鴻豹。以食之也。雁奴虎僕。以其爲役也。鵝鹿雉媒。因以取鹿雉也 鴻豹雉也

鷺目受胎○變化論曰。鷺目成而受胎。鶴影接而懷卵。鴛交頸野鵲傳枝

鳳喙不啄○玄覽曰。龍之鱗八十有一。鯉之鱗三十有六。麟肉角而不觸。鳳肉喙而不啄。蛟骨青。鳳骨黑

国立国会図書館　タイトル『潜確居類書120巻』　請求記号 032-Ti282s
ガラス使用

鶴以聲交○爾雅疏鶴以聲交鵲以意交鶉以睛交而孕

鶴以怨望○師曠禽經鶴以怨望鴈以貪顧鷄以瞋睨鴨以怒瞋雀以猜瞿燕以狂盻音航視也鶯以喜轉轉度曲也鶯聲似歌曲故曰轉鳥以悲啼鳶以饑鳴鸛以潔唳梟以凶鳴鴟以愁嘯鵝飛則蜮沉鵙鳴則蛇結鵲俯鳴則陰仰鳴則晴陸生之鳥咮多銳而善啄水生之鳥咮多圓而善唼短脚者多伏長脚者多立陽鳥之飛頭伸而足縮陰鳥之飛頭縮而足伸埤雅謂禽經師曠作

灘鵝勑水○陳所敏續博物志灘鵝能勑水故宿水而物不能害鳩能巫步禁蛇啄木遇蠹以觜書字成符而蠹自出鵲有隱巢木故鷙鳥莫能見燕銜泥避戊巳則巢固而不傾鸛有長水石故能于巢中養魚而水不涸燕惡艾雀欲奪巢則銜艾置其中燕見輒避去此皆鳥之有智者也

雉善聽○日札云虎善卜狸善搏雉善聽鸛善符雞善鬬鸜善歌鸚鵡能言鳩善步罷鴈善書印灘鵝善勑蜾蠃善祝蛇蟠向壬鵲巢避歲燕伏戊巳虎奮衝破乾雀知來猩狸知往

烏反哺○〔譚子化書〕烏反哺。仁也。集憫胎義也。蜂有君禮也。羊跪乳。智也。雉不再接信也

鵲食蜩○〔說苑〕鵲食蜩。蜩食鶡羇。鶡羇食豹。豹食駮。駮音博食虎

雞識時○〔譙周法訓〕羊有跪乳之禮。雞有識時之候。鴈有庠序之儀。人取法焉

雞專棲○〔抱朴子〕雞有專棲之雄。雉有擅澤之驕。蟻有兼弱之智。蜂有攻寡之計。人相投御。亦是耳

烏鵲孺○〔莊子〕烏鵲孺。魚傳沫。細要者化。烏鵲交尾而化。魚傳沫而雌而化。蜂

飛鳥反鄉○〔淮南子〕飛鳥反鄉。兎走歸窟。狐死首丘。寒蟬翔水。各哀其所生。寒蟬。水鳥。哀猶愛也。蟬音將

鵲巢知風○〔淮南子〕鵲巢知風之所起。歲多風。則鵲巢于甲枝

獺穴知水之高下。水之所及。則獺避而爲穴。則暉日知晏。陰諧知雨。暉日。鴝鳥也。晏。無雲也。天將晏靜。暉日先鳴。陰諧。雌也。天將陰雨則鳴

雉去惡政○北魏崔劼曰。鵲巢避風。雉去惡政。乃是鳥之一長。狐性多疑。猶性多豫。可謂獸之一短

尋常丈尺○〔禽經〕鷸雀上無尋。鷃鴠上無常。雉上有丈。鷃上有赤。上。言飛而上也。雖上不能常。鷃。雉子也。倍尋曰常。雉上能丈。故計丈曰雉。左傳都城百雉是也。鷃之上能赤。赤古與尺通。莊子云。斥鷃之斥亦尺也

国立国会図書館　タイトル『潛確居類書120巻』　請求記号 032-Ti282s　ガラス使用

冠鳥性勇○〔禽經〕冠鳥性勇。帶鳥性仁。纓鳥性樂（冠鳥）
若鷹是也。帶鳥。若練鵲是也。纓鳥。若緩鳥是也

伯勞昏金○〔玄覽〕金得伯勞之血則昏。鐵得鶺鴒鶉之膏則瑩。石得鵲髓則化。銀得雉糞則枯。翡翠粉金。蟹敗漆。人氣破犀

晝暗夜明○鵂鶹晝暗夜明。鼠晝伏夜動

鳥之雌雄○〔方朔傳〕武帝問朔何知鳥之雌雄。對曰。雄左翼加右。聲高。雌右翼加左。聲小○一云燒毛納水中。沉者雄。浮者雌

哺穀噣雛○〔爾雅〕二足而羽謂之禽。生哺穀。（鳥）生噣雛。哺而活者爲穀。生而自啄者曰雛

鳥飛斂足曰翼

傳翼兩足○〔漢書〕與其角者去其齒。傳其翼者兩其足

陸棲水宿○〔禽經〕陸鳥曰棲。水鳥曰宿。獨鳥曰止。衆鳥曰集

八竅卵生○〔莊子〕九竅者胎生。八竅者卵生○百鳥志曰。鳥卵而方。有白無黃

黃鳥不妬○諸鳥食之有益人者。黃鳥不妬。鴟（窈）宜子盤鵖已渴。鵖（別）鵑（孚）無臥。肥遺已癘。雷櫟已痔。數斯已癭。蠹已腹痛。又已痸。鵖鶹不饑。鴞（地）已蟄。

国立国会図書館　タイトル『潛確居類書120卷』　請求記号 032-Ti282s
ガラス使用

棗甚不畏鵖其鴶徒不厭當扈不眴瞬同目眩也白鵯
巳嗌痛又巳痢蝭同渠巳臞音泊皮皺起也佩之者鴟文鷗墅止鴟餘俱辟火寓辟兵青耕辟疫
鳥有獸名○鶺曰魚虎杜宇曰謝豹鴮格怪鴟也曰訓狐又曰訓猴蝭立曰天狗又曰魚狗疑即魚虭也西域大鳥曰駝駝同齊庭一足鳥曰商羊
鳥有雙名○鳥雙名者青丘灌灌又鶼鶼崇吾蠻蠻藥山羅羅又鸛鶴周周見禽經行扈氏嗜嗜宵扈氏嘖嘖見獨斷
羣鳥養羞○一月令仲秋之月羣鳥養羞羞者所美之食養羞者藏之以備冬月之用也
鷙鷲鬼○段氏曰鷙鷲鬼鵂鶹鶡厲火孔雀辟惡
鳥左顧○鳥左顧則怒作右盼則喜生飛而起則仰左翼飛而下則仰右翼鷙鳥下擊先側左
雞廉狼貪○雞廉狼貪魚瞰雞睨魚不瞋雞邪視
山禽味短○山禽之味多長水禽之味多短山禽之尾修水禽之尾促
鴟生于鶻○鴟生于鶻鶻生于鳩
題鴂鳴○題鴂鳴而蚤衰澤雉啼而麥齊
鶡志在水○鶡志在水鴛志在木鴛即啄木鳥

国立国会図書館　タイトル『潛確居類書120巻』　請求記号 032-Ti282s
ガラス使用

暮鳩鳴○禽經暮鳩鳴則小雨朝鳶飛則大風天牛出則雨烏翅重則雨

燕避戊巳○燕避戊巳不銜其泥狐潛上伏不廣阡陌馴識衝破梟避星名

羔乳烏哺○楊用修曰羔乳烏哺有父子之仁蜂房蟻穴有君臣之義雎鳩鴛鴦有夫婦之別鴒行鴈陣有兄弟之序遷鶯呼雞有朋友之情

向啼背棲○禽經烏向啼背栖燕背飛向宿毛詩燕于飛莊姜送歸妾義取諸此故曰下上其音差池其羽皆背之義送別之情也

卷終

飛躍部五　毛總

毛類一　異獸　威獸

毛總

異獸

一肉獸

六足獸

三角獸

嗅石

漱月　師親

方輝　白澤

昆蹏　銀鹿

国立国会図書館　タイトル『潛確居類書120卷』　請求記号 032-Ti282s

ガラス使用

肉端
周印
比肩獸
酋耳
當康
狙狔
孟槐
猼訑
膻疏
譀

駒駼
天鹿
騶牙
風生獸
狡
招賢獸
天嬰
鹿蜀
類
蜿

獨步
開明
五足獸
歸終
蔓
猛氏
玃如
戄
蜼
貜

胞胞
猛獸
飛骸獸
桃柎
虎僕
玄貀
閭
豰
騑駘
貊澤

国立国会図書館　タイトル『潛確居類書120巻』　請求記号 032-Ti282s
ガラス使用

猞猓　蠻封
般首　戶豹
舍利　雙雙
狪狪　飛遽
狌狌　蛩蛩
兩足獸　四角獸
辣辣　犀渠
雍和　狍鴞
倉兕　蚩
貔　崴崴

麒麟　威獸　麒麟　獬豸　騶虞　師子　虎　豹　熊　羆　貔　貅　象

毛蟲之長　歲星之精
玄桴之獸　大肉之獸
音中律呂　身有五彩
一角　九眞之麟
青白聳孤　遊苑
吐書　絕筆
麟趾　麟闘

獬廌

神奇之獸　貔貅
雌觿　神羊
騶虞
西方之獸　仁獸
白質黑章　猨首虎軀
師子
狻猊　金精之剛
絕域之獸　圓目仰鼻
毛淺如氈　尾大如斗
擊象　服狸

師乳
師絃　製師形
糖師
虎
樞星之精　百獸之長
獸君　虞吏
寅客　白虎
雕虎　七月而生
大寒始交　識人氣
倏人懼

国立国会図書館　タイトル『潜確居類書120巻』　請求記号 032-Ti282s
ガラス使用

虎奮衝破
虎力
食牛
獻獸
乳子文
大人變
生肉
鼉爲
政猛
虎臣
虎嘯
射石
服罪低頭
虎鼻宜子
蒙皮
自衛
咒刀伏
鑄銅盛溺
剌虎
射虎

倀爲前導
虎威
醉犬
決蹯
狀越椒
女子搤
傅冀
人化
虎子
虎卜
化石
入檻搖尾
虎皮辟惡
措爪
遺患
言市有
刻玉爲毛
養虎
搏虎
騎虎

国立国会図書館　タイトル『潛確居類書120巻』　請求記号 032-Ti282s
ガラス使用

畫虎　繡虎
履虎尾　脫虎口
投虎肉
豹
似虎　蔚文
南山玄豹　北國赤豹
海豹　廉豹
皮爲之災　蛇令豹止
首山　守窟
留皮　鞹猶犬羊
威同鼷鼠　豹尾車
豹祛豹褒　豹飾豹幨
管窺　三豹
飛豹
熊
蟄獸　黃熊
赤熊　玄熊
天鐵熊　熊館
男子之祥　兆卜
入夢
止風痺

国立国会図書館　タイトル『潜確居類書120巻』　請求記号 032-Ti282s
ガラス使用

熊倏
熊羆
當熊
搏熊

貔

貔貅

象

瑤光之精
身倍數牛
膽隨四時
南越之獸
首重四牙
劏以夜合

齒因雷感
浮水出没
退齒
供花
泣子
燧尾
垂鼻泣血
象耕
醉象
玉象
知地虚實
役鼻
拜舞
哀雌
焚身
制于越童
象戰
孤象
白象
香象

国立国会図書館　タイトル『潜確居類書120巻』　請求記号 032-Ti282s
ガラス使用

犧象
象蹄
蛇吞
稱象
犀
梁山之美
體兼五肉
通天
駭狐
觸忿
辟水
辟暑
人氣粉
靈犀
照渚
兕
嶓塚之獸
壯獸
水兕
率野
辟寒
雞眛白
影犀
鎮水
大兕
倉兕
戒酒

国立国会図書館　タイトル『潜確居類書120巻』　請求記号 032-Ti282s
ガラス使用

貊

黃熊　白豹

噉鐵　糞兵

食腦

史官陳仁錫明卿父纂輯

飛躍部五　毛總　異獸　毛類

毛總〇〔淮南子〕毛犢生應龍。應龍生建馬。建馬生麒麟。麒麟生庶獸。凡毛者生于庶獸

異獸

一角獸〇〔宋書〕一角獸。天下平一則至

三角獸〇〔宋書〕三角獸。先王法度修則至

六足獸〇〔宋書〕六足獸。王者謀及衆庶則至

国立国会図書館　タイトル『潛確居類書120卷』　請求記号 032-Ti282s
ガラス使用

嗅石○〔拾遺記〕瀛州有獸名嗅石。其狀如麒麟。不食生卉。不飲濁水。嗅石則知有金玉。吹石則開。金沙寶璞。粲然可用

嗽月○〔拾遺記〕嗽月。形似豹。飲金泉之液。食銀石之髓。此獸夜噴白氣。其光如月。可照數十畝。軒轅之世獲焉

師親○〔玄池子說林〕少皞適野。遇一獸。牛首而人身。驚告皇娥。娥曰。昔余聞之帝子。牛首人身。其名師親。見之者。百福胥臻。天將福汝。汝何妄驚乎。帝乃釋然

方輝○集徵曰。弦超入泰山。遇一物如獐。頭若婦人。鬟髻簪珥。悉具。歸告智瓊。瓊曰。此方輝也。五百年一見。見者壽。弦超果二百餘歲

白澤○〔黃帝內傳〕帝巡狩東至海登桓山。于海濱得白澤神獸。能言。達于萬物之情。因問天下鬼神之事。自古及今。精氣爲物。遊魂爲變者。凡萬一千五百二十種。白澤言之。帝令以圖寫之。以示天下。乃作辟邪之文以祀之○〔山海經〕東望山有獸名曰白澤。能言語。主者有德。明照幽遠則至

昆虓○瑞應圖云昆虓者。后土之獸。神靈能言語。王

国立国会図書館　タイトル『潜確居類書120巻』　請求記号 032-Ti282s
ガラス使用

者仁孝于氏則出。禹治水有功而來。蹏。古蹄字。爾雅曰。昆蹏研善升巘者也。師古曰。昆。獸名也。蹏研者。謂其蹏下平。善升巘者。謂山形如巘而能升之也

銀鹿〇宋書銀鹿。刑罰得中。民不爲非則至

角端〇宋書角端。鹿形馬尾。綠色。獨角。角在鼻上。日行萬八千里。又曉四夷之語。明君聖主在位。明達方外幽遠之事。則奉書而至。一說旄星之精也〇

癸辛雜識元太祖駐師西印渡。有大獸高數十丈。一角如犀牛。作人語曰。此非帝王世界。宜速還。耶律楚材進曰。此名角端。聖人在位。則奉書而至。能日馳一萬八千里。靈異如鬼神。不可犯

駒駼〇瑞應圖駒駼，陶駼，徒幽隱之獸也。出北海中。其狀如馬。明王在位則來。爲時辟除災害

周印〇宋書周印者。神獸之名也。星宿之變化。王者德盛則至

天鹿〇沈約宋書天鹿者神靈獸也。如牛。身披肉甲。五色光耀洞明。王者道備則至〇十洲記聚窟洲在西海中。有師子辟邪鑒齒。天鹿長牙銅頭鐵額之獸。孟康曰。一角爲天鹿。兩角爲辟邪〇按天鹿即天祿。楊用修以爲大蝦蟆。謬甚

比肩獸〇瑞應圖比肩獸者。王者德及幽隱。鯨寡無

騶牙○〔史記〕漢建昌宮後閣重櫺中有物出焉其狀似麋詔東方朔視之朔曰所謂騶牙者也遠方當來歸義而騶牙先見其齒前後若一齊等無牙故謂之騶牙後一歲所混邪王果來降

酋耳○〔虎苑〕周永昌中涪州多虎有獸似虎而絶大逐一虎噬殺之錄奏撿瑞應圖曰酋耳也不食生物遇虎則殺之○〔周書〕王會曰史林貢酋耳按酋耳者身若虎豹尾長參其身食虎豹王者威及四夷則此獸至

風生獸○〔十洲記〕炎洲在南海中上有風生獸似豹青色大如貍網取之積薪數車燒之不燃毛亦不焦斫刺不入打之如灰囊以鐵錐鍛其頭數十下乃死張口向風須臾復活以石菖蒲塞其鼻即死取其腦和菊花服之得壽五百歲

當康○〔山海經〕欽山有獸大如豚而有牙其名曰當康其鳴自叫見則天下大穰

狡○〔山海經〕羣玉之山有獸狀如犬而豹文角如牛其名曰狡音如犬吠見則其國大穰

牴牂○〔集韻〕牴抵同牂牝羊二獸名秉心甚靈蓋忠直獸也今華表頂上者是

国立国会図書館　タイトル『潜確居類書120巻』　請求記号 032-Ti282s
ガラス使用

招賢獸○招賢獸出摩伽陀國。形如獅子。性善不觸人。若國有賢良相訪。則出現

孟槐○〔山海經〕譙明之山有獸曰孟槐。狀如貆而赤毫。其音如貓。可以禦凶

天嬰○〔山海經〕金星之山多天嬰。其狀如龍。骨可以已痤 音殂小腫

獙䝙○〔山海經〕基山有獸。狀如羊。九尾四耳。其目在背。名曰獙䝙。佩之不畏

鹿蜀○〔山海經〕狂陽山有獸。狀如馬。白首虎文赤尾。其音如謠。名曰鹿蜀。人寢其皮。則宜子孫

朦踈○〔山海經〕帶常山有獸。狀如馬。一角有錯。其名曰朦 歡踈。其性靈。可以辟火

類○〔山海經〕竆爰之山有獸。狀如狸而有髮。其名曰類。自爲牝牡。食者不妒。自孕而生

讙○〔山海經〕翼望之山有獸焉。其狀如貍。一目而三尾。名曰讙。其音能作百物聲。是可以禦凶。服之已癉

蛫○〔山海經〕即公之山有獸。狀似龜而白身赤首。其名曰蛫。詭可以禦火

獨步○獨步出良山。如獅子。頭尾馬豹文。身黃一角

行有意氣。故獨步食草木。可以辟羣魅

朏朏〇〔山海經〕霍山有獸名朏朏。狀如狸而白尾。有鬣。養之可以已憂

開明〇〔山海經〕開明。天獸也。身大類虎而九首。皆人面。東嚮立崑崙上。銘曰。開明爲獸。禀資乾精。瞪視昆崙。威震百靈

猛獸〇〔十洲記〕西胡出猛獸如貍。能辟百邪。解人言語。一聲叫發。百物驚斷。紲繫千人。伏息。立致風雲。吐嗽雨露。蛟龍騰驚。役御獅子。武帝時。月氏來獻令試之。聲如雷。目光燭天。帝顛廢掩耳。侍臣武士失仗伏地。帝付上林苑令虎食之。虎見獸來。聚屈如死。閉目不敢視

五足獸〇〔拾遺記〕因墀國獻五足獸。狀如獅子。問使者是何變化。對曰。東方有解形之民。使頭飛于南海。左手飛于東山。右手飛于西澤。自臍以下。兩足孤立。至暮頭還肩上。兩手遇大風。飄于海外。化爲五足獸。則一指爲一足也。其人既失兩手。使傍人割裹肉以爲兩臂。宛然如舊也。因墀國在西域之北

飛骸獸〇〔洞冥記〕翁韓國獻飛骸獸。狀如鹿。青色。以

寒青之絲爲繩繫之及死帝惜之而不瘞掛于苑門皮毛皆爛朽惟骨色猶青時人咸知其神異更以繩繫其足往視之惟見所繫處存而頭尾及骨皆飛

歸終〇〔淮南子〕歸終知來猩猩知往歸終神獸

桃柈〇〔漢書西域傳〕烏弋山離國有桃柈沛師子犀牛孟康注曰桃柈一名符柈似鹿長尾一云符柈形似麟而無角

夔〇〔軒轅本紀〕黃帝于東海流波山得奇獸狀如牛蒼身無角一足能入水吐水則生風雨目光如日月其音如雷名曰夔帝令殺之取皮以冒鼓擫以雷獸之骨聲聞五百里

虎僕〇〔博物志〕有獸綠文似豹名虎僕毛可爲筆出羽民國俗名九節狸〇皇甫松賦書抽虎僕射用

牛蝓音翁見淮南萬畢術

猛氏〇上林賦曰格蝦蛤鋋猛氏注蝦蛤猛氏皆獸名今蜀中有獸狀如熊而毛淺有光澤名猛氏

玄豰〇〔穆天子傳〕天子獵于滲泥之澤得玄豰洞以祭河宗周禮曰豰踰汝則死此地氣使然也

玃如〇〔山海經〕皐塗之山有獸狀如鹿而牛尾馬足

人手而四角名曰獿嬰如
閭○〔周書王會篇〕北唐戎貢以閭閭似險冠不知險
冠爲何物按山海經縣雍之山其獸多閭閭則險
也似驢岐蹄角如羚羊名山驢說者以爲山羊之
類大如鹿皮堪靴用
㺄○〔山海經〕洵山有獸狀如羊而無口不可殺也稟
氣自然其名曰㺄音還
毅○郭璞云毅似貙而大似豹而小犬屬腰以後黃
一名黃腰食獼猴小者名青腰音烘入聲
蜼○〔葆光錄〕傳弘業宰天台縣有人獵得一獸形如
豕仰鼻長尾有岐人謂之怪傳識之曰蜼位非怪
也雨則懸于樹以尾塞其鼻驗之果驗
騊駼○〔說文〕騊骨駼細野馬也出北海形似鹿蜀
游騏○子虛賦棄遺風射游騏遺風千里馬名游騏
馬一角不角者曰騏天上獸張揖曰駶如
貊澤○〔酉陽雜俎〕貊澤如犬其脣宣利以手及銅鐵
死器盛之皆透以骨盛之則不漏
猞猁○〔酉陽雜俎〕猞音猁徼叶外勃樊州薰陸香
所出也犬者重十斤狀似獺其頭身四肢皆無毛
惟鼻上竟脊至尾有青毛廣一寸長三四分獵得

者斫刺不傷積薪焚之不死以大杖擊之骨碎乃死

鼈封○周書王會曰區陽以鼈封鼈封者若鼉前後有首

般首○般首猛獸也

戶豹○蜀都賦獸則有罷犛茅貘陌貓端麑儒麏叙

鹿射戶豹

舍利○文選舍利獸也性吐金故名舍利○鄭氏姻禮謁文讚舍利爲獸獸而能謙禮義乃食口無識

譽

雙雙○山海經南海外有三青獸相并合爲一體名曰雙雙

狪狪○山海經泰山有獸名狪狪通狀如豚有珠能自呼其名

飛遽○張揖曰飛遽天上神獸也鹿頭而龍身

狌狌○山海經招搖之山有獸狀如禺而白耳伏行人走其名曰狌狌食之善走禺似獼猴而大赤目長尾○王會云狌狌若黃狗人面能言

蛩蛩○北海內有素獸焉狀如馬名曰蛩蛩有青獸

国立国会図書館　タイトル『潛確居類書120卷』　請求記号 032-Ti282s
ガラス使用

兩足獸〇〔晉書〕武帝太康六年南陽獻兩足猛獸。此毛蟲之孽也識者謂其文曰。武形有虧。金獸失儀聖主應天。斯異何爲。言兆亂也

四角獸〇〔晉書〕太康七年。四角獸見于河間。天戒若曰。角。兵象也。四者。四方之謂。若謂兵亂起于四方。後河間王遂連四方之兵作爲亂階。殆其應也

辣辣〇〔山海經〕泰戲之山有獸。狀如羊。一角。一目在耳後。其名曰辣辣。東其鳴自叫。此獸現時。主國內禍起。宮中大不祥

犀渠〇〔山海經〕鼉山有獸。狀如牛。蒼身。其音似嬰兒是食人。其名曰犀渠

雍和〇〔山海經〕豐山有獸。狀如猨。赤目。赤喙。黃身。名曰雍和。見則國有大恐

狍鴞〇〔山海經〕鉤吾之山有獸焉。其目在腋下。虎齒人爪。其音如嬰兒。名曰狍鴞。是食人

倉兒〇〔山海經〕倉兒。水獸也。一身九頭。善覆舟。師尚父渡孟津。以號其衆。令速涉

蜚〇〔山海經〕泰山有獸。狀如牛。而白首。一目而蛇尾。其名曰蜚。行水則竭。行草則死。見則天下大疫

貔〇劉勰貪愛篇曰。寒山有獸。其名曰貔。生角當心。

国立国会図書館　タイトル『潛確居類書120卷』　請求記号 032-Ti282s
ガラス使用

俯而磨之。憤心而死。炎州有鳥。其名曰梟。偃伏其子百日而長。羽翼既成。食母而飛。蜀侯之迎秦牛。愈近而轉危。何異貌磨其角。角愈利而身速亡乎。白公之據財。財愈積而身愈滅。何異梟之養子。子愈長而身就害也（貌音咆）

蚩蚩〔山海經〕（硜）因山有獸名蚩蚩。（縣）狀如馬。而羊首。四角牛尾其音如獆狗。見則其國多狡猾

威獸

麒麟

毛蟲之長〔大戴禮〕毛蟲三百六十而麒麟爲之〇

上聲〇何法盛徵祥記麒麟者毛蟲之長。仁獸也。牝曰麒。牡曰麟。牡鳴曰遊聖。牝鳴曰歸和。夏鳴曰扶幼。秋鳴曰養陽（或云麟有角。麒似麟無角）

歲星之精〇〔春秋保乾圖〕歲星散爲麟

玄枵之獸〇〔鶡冠子〕麒麟者玄枵之獸。陰之精也。德能致之。其精畢至（宋均曰。麟木精。生水。故曰陰。木氣好土。土黃。木青。故麟色青黃）

大角之獸〇〔月令章句〕天宮五獸中。有大角軒轅麒麟之星。凡麟生于火。遊于土。故修其母。致其子。五行之精也。視明禮修則見〇又頌曰。皇矣大角。降生靈獸。視明禮修。麒麟來孚。春秋既書。爾來告就。

国立国会図書館　タイトル『潜確居類書120巻』　請求記号 032-Ti282s
ガラス使用

庶士子鉏。獲諸西狩。○漢世先儒說。左氏皆以五靈配五方。龍。木也。鳳。火也。麟。土也。白虎。金也。神龜。水也。其五行之序。則木藝生火。火炮（斜上）生土。土古猛生金。金滲（森去）生水。水液生木。五者修其母。則致其子。水官修。龍至。火官修。麟至。土官修。鳳至。金官修。神龜至。故曰視明禮修。麒麟來遊。思睿信立。白虎擾垣。言從文成。神龜在沼。聽聰正知。名川出龍。貌恭體仁。鳳皇鳴桐音中律呂。○〔說苑〕帝王之著。莫不致四靈焉。德盛則以爲畜。治平則至矣。麒麟含仁懷義。音中律呂。行步中規。折旋中矩。擇土而後踐。地卑而後處。彬彬然。動則有容儀

身有五彩。○〔瑞應圖〕麟。王者嘉祥也。羊頭。狼蹄。圓頂。身有五彩。腹下黃。高一丈二尺。含仁抱義。彬彬乎其有文章。不履生蟲。不折生草。不羣居。不旅行。遊必擇地。翔而後處。不入陷穽。不羅網罟。食嘉禾之實。飲珠玉之英

一角。○〔毛詩義疏〕麟麏身。牛尾。狼頭。馬足。黃色。圓蹄。一角。角端有肉。王者至仁則出（角端有肉示有武不用）。○春秋感精符曰。麟一角。明海內共一主也。王者不刻

国立国会図書館　タイトル『潛確居類書120卷』　請求記号 032-Ti282s
ガラス使用

胎不剖卵則出于郊一本曰明王動則有義靜則有容乃見〔瑞應圖〕一角獸者瑞獸也六合同歸天下太平則至〔漢書〕武帝幸雍獲白麟一角而五蹄終軍曰野獸弁角明同本也繇是改元爲元狩匈奴果率衆來降

九眞之麟〔班固西都賦曰〕九眞之麟大宛之馬

青曰聳孤〔瑞應圖〕青曰聳孤赤曰炎駒白曰索冥黑曰角端黃曰麒麟陵

遊苑〔尚書中候〕黃帝時麒麟遊于苑囿

吐書〔孝經援神契〕孔子夜夢豐沛有赤煙氣起乃呼顏淵子夏往觀之驅車到楚西北范氏之廟見芻兒捶麟傷其前左足束薪而覆之孔子曰汝來汝姓爲誰兒曰吾姓爲赤松子字時僑喬名受紀一禽如麈羊頭一角孔子曰豈有所見乎兒曰見其末有肉兒發薪下麟示孔子孔子趨而往麟蒙其耳吐書三卷廣三寸長八寸四字每卷二十四字其言赤劉當起孔子精而讀之〔拾遺記〕孔子未生時有麟吐玉書于闕里人家文曰水精之子系衰周而素王徵在賢明知爲神異乃以繡裓繫麟角信宿而麟去至敬王之末魯人鉏商田于大澤得

国立国会図書館　タイトル『潜確居類書120巻』　請求記号 032-Ti282s
ガラス使用

麟以示夫子繫罔之後尚猶在焉夫子知命之將終乃抱麟解衭涕泗滂沱

絕筆〇家語魯哀公西狩叔孫氏之車子鉏商于大野獲麟折其前足以爲不祥棄之孔子觀之曰麟也孰爲來哉反袂拭面泣涕沾襟子貢問曰何泣也曰麟爲明王出出非其時見害故傷焉〇左傳注曰西狩大野獲麟曰麟者仁獸王者之嘉瑞也時無明王出而遇獲仲尼傷周道之不興感嘉瑞之無應故修春秋爲中興之教也絕筆于獲麟之一句所感而起所以爲終也故曰感麟而作春秋也〇郭璞贊麟惟靈獸與麇同體智在隱蹤仁表不抵孰爲來兮伸尼揮涕麇音君

麟趾〇毛詩麟之趾振振公子吁嗟麟兮麟趾美太平公子皆信厚如麟趾之仁

麟鬬〇淮南子麒麟鬬則日月蝕〇春秋孔演圖麟木精也鬬則日無光注麟龍少陽精鬬于地則日月亦將爭于上

獬廌

神奇之獸〇說文獬廌豸同神奇之獸也一名任法狀如羊一角古者決訟令之以觸不直者黃帝時有神人遺之帝問何食何處曰食薦春夏處水澤秋

国立国会図書館　タイトル『潜確居類書120巻』　請求記号 032-Ti282s
ガラス使用

冬處松栢

貙獌○獬鷹廣韻作貙獬同獌同○一名解東

觟觤○論衡觟獬同觤齒一角羊也青色四足能知曲直性識有罪皐陶治獄其罪疑者令觸之有罪則觸無罪則不觸蓋天生聖獸助獄爲驗即今所畫獬鷹也○神異經獬鷹東北荒之獸也性忠觸邪故立獄皆東北依所在也○又異物志云獬豸忠直見人鬬則觸不直者聞人論則咋不正者咋音謫

神羊○輿服志獬鷹神羊也獬邪鷹觸邪。一名神羊。窮奇逐妖。一名神狗○類林獬鷹見不直者觸之窮奇見不直者啗之均是獸也其好惡不同故君子以獬鷹爲冠小人以窮奇爲名

騶虞

西方之獸○埤雅騶虞尾參于身白虎黑文西方之獸也王者有至信之德則應之而來不踐生草食自死之物○山海經林氏國有珍獸大如虎五采畢具尾長于身名曰騶虞乘之日行千里亦出孟山亦出鳥鼠同穴山○郭璞贊曰怪獸五采尾參于身矯足千里倏忽若神是謂騶虞詩歎其仁仁獸○中興徵祥說曰天下太平則騶虞見騶虞者

国立国会図書館　タイトル『潜確居類書120巻』　請求記号 032-Ti282s
ガラス使用

仁獸也○〔詩〕騶虞。鵲巢之應。鵲巢之化行。則人倫既正。朝廷既治。天下純被文王之化則庶類蕃植蒐田以時。仁如騶虞。則王道成矣○吳薛綜頌。婉婉白虎。優仁是崇。儻不侵暴。困不攻容。歛威揚德憯悌之風。聖德極盛。騶虞乃彰

白質黑章○相如封禪書曰。般般〔音旻和也〕雜色之獸。樂我君固。白質黑章。其儀可嘉。皎皎盖聞其聲。今視其來。厥塗靡從。天瑞之徵○薛道衡文。足足懷仁。般般擾義〔說文〕鳳鳴足足

猰貐首虎軀○白樂天騶虞畫贊序。騶虞者。仁瑞之獸外猛而威內仁而信。贊曰。孟山有獸。仁心毛質。不踐生芻。不食生物。有道則見。非時不出。三季以還退藏於密。我聞其名。徵之于書。不識其形。得之于圖。白質黑文。猰貐首虎軀。是耶非耶。孰知之乎。已矣夫。已矣夫。前不見其往者。後不見其來者。吁嗟乎騶虞

師子

狻猊○〔穆天子傳〕狻〔酸音〕猊日走五百里。郭璞注曰。師子也。一名獅〔哮酸音〕獸中之王也○〔續漢書〕章帝元年安息國獻師子。形似麟而無角

国立国会図書館　タイトル『潛確居類書120巻』　請求記号 032-Ti282s
ガラス使用

金精之剛○張九齡師子贊天骨雄詭材力傑異得金精之剛爲毛羣之特絶域之獸○唐太宗時西域唐居國獻師子因重譯而來擾其爲世南作賦曰有絶域之神獸因重譯而來擾其爲狀也則筋骨糾纏殊姿異制濶臆修尾勁亳柔毳鉤爪鋸牙藏鋒畜銳蠆乎奮鬣舐脣吻修來脩往瞋目電曜發聲雷響拉虎吞貔裂犀分象踐蹯則林麓摧殘哮呼則江河振蕩圓目仰鼻○東坡題潤州甘露寺陸探微畫師子版贊圓其目仰其鼻奮髯吐舌威見齒舞其足前其耳左顧右盼喜見尾雖猛而和蓋其戲巖巖高堂護燕几啼呼顛沛走百鬼嗟乎妙哉古陸子

毛淺如虨○爾雅狻猊如虨 棧貓食虎豹即師子也

虎淺毛曰虨貓

尾大如斗○西域傳烏弋山離國出師子似虎正黃而有髇 髯音而頰旁毛尾茸毛大如斗

擊象○宗炳師子擊象圖序沙門釋僧吉云嘗從天竺欲向大秦忽聞數十里外哮哮摅摅 摅同驚天怖地頃之但見百獸率走蹌地欲絶而四巨象俄焉而至以鼻卷泥自厚塗數尺數數噴鼻隅立俄有

師子三頭崩石折木。直搏四象。以噬盤石。血若湧泉。巨樹草偃

服狸〇〔博物志〕魏武伐冒墨頓。突經白狼山。逢師子。使人格之。殺傷甚衆。忽見一物。從林中出。如狸。上帝車軛。師子將至。便跳上其頭。師子伏。不敢起。遂殺之。得師子還。來至洛陽。三十里。雞犬無鳴吠者

師乳〇師子乳。以金銀寶器盛之。皆漏。惟以玻瓈盛則否〇師子乳一滴。可滿一盌。乳五斛

師尾〇〔草木子〕師子尾爲拂。夏月蠅蚊不敢集其上

師絃〇師筋爲絃而鼓之。衆絃皆絶

製師形〇宋宗慤討林邑王。林邑介象以戰。馬不能當其衝突。慤製師形赴敵。象驚奔。乃克之

糖師〇唐張子路誣李泌受嚴震金。師子百枚。德宗意是糖師。及驗果然。遂殺子路

虎

樞星之精〇〔春秋運斗樞〕樞星精散爲虎〇事類賦伊彫虎之猛噬。感樞星之下淪。既目之爲獸長。亦號之爲山君。龍龍其視。般般有文。牛哀七日而變體。封邵一旦而食人

百獸之長〇〔風俗通〕虎者陽物。百獸之長〇虎蒼穢

国立国会図書館　タイトル『潜確居類書120巻』　請求記号 032-Ti282s
ガラス使用

云毛淺者謂之虨貓有角者謂之委虎斯大而長尾曰酋耳長尾五采曰騶吾九尾而人面曰馬復白虎謂之虨虎而有翼曰窮奇虎而人面曰狍鴞虎謂之羅羅虎五指爲貙樞含黑虎謂之虨叔青虎謂之羅羅虎及鹿兎皆壽千歲滿五百歲者色白

獸君〇〔說文〕虎西方獸曰獸君以其爲山獸之君也亦曰山君

虞吏〇〔抱朴子〕山中寅日稱虞吏者虎也〇〔方言〕陳魏宋楚之間謂之李父江淮南楚之間謂之李耳

神虎記云虎食物俯耳輒止以觸其諱故也嘗傷人者耳輒有缺若鋸〔自關東西謂之伯都南詔間呼虎爲波盧嶺南呼虎爲斑子

寅客〇〔眞誥〕寅獸白齒亦能見機亦云寅客

白虎〇〔春秋演義圖〕湯地七十內懷明聖天命湯白虎戲朝其終白虎在野〇〔瑞應圖〕王者仁而不害則白虎見白虎者仁獸也虎而白色縞身如雪無雜色〇蔡邕五靈頌曰大梁乘精白虎用生思敵信立繞于垣坰一曰虎黃者竊人羊豕多方窺伺搏殺坐食而已蓋黃是其幼弱者黑適壯白即老矣或曰白虎性信其實老也

雕虎〇〔文選〕雕虎嘯而清風起注雕謂虎文如雕

国立国会図書館　タイトル『潛確居類書120卷』　請求記号 032-Ti282s
ガラス使用

七月而生○虎嗇云虎一生一乳乳必雙虎交則月
暈
大寒始交○〔禮月令〕大寒之日虎始交○〔考異郵〕三
九二十七者陽氣成故虎七月而生陽立于七故
虎首尾長七尺般文者陰陽雜也
識人氣○虎能識人氣未至百步輒伏而嗥聲震山
谷須臾奮躍搏人人有勇者不爲動虎止而坐逡
巡弭耳去又虎能大能小臥咫尺淺草中虓哮然
作聲則嵬然大矣
俟人懼○虎不食小兒兒癡不知虎可懼故不食又

不食醉人必坐守以俟其醒非俟其醒俟其懼也
凡食男子必自勢起婦人必自乳起惟不食婦人
之陰人遇之者當作勢與敵而屢退引至曲路即
可避去蓋虎項短不能回顧止直行故也
虎奮衝破○〔埤雅〕虎奮衝破蛇蟠向壬鵲巢面歲燕
伏戊巳此亦鳥獸之所以靈也兵法開牙門常背建向破以此
倀爲前導○人懼虎厄其神竄常爲虎役爲之前導
故凡人死于虎者衣服巾履皆置于地非虎之威
能使自解鬼爲之也此鬼名倀
虎力○〔詩簡兮篇〕執轡如組有力如虎組以言其藝虎以言其勇

虎威〇〔酉陽雜俎〕虎威如乙字。長寸許。在脇兩旁皮內。尾端亦有之。佩之臨官。則能威衆。又虎夜視。一目放光。一目看物。獵人候而射之。聲箭纔及。光隨隧地成白石。入地尺餘。記其處掘得之。能止小兒啼。或曰即虎鬼也虎鬚可治齒痛。其搏物。不過三躍。不中即捨之

食牛〇〔尸子〕虎豹之駒雖未成文。已有食牛之氣〇事類賦文彩未成。已有食牛之氣。爪牙斯備。則全伏狗之威〇〔淮南子〕虎有子不能搏攫者殺之。爲其墮武也

醉犬〇犬爲虎之酒。虎食犬則醉〇虎饑亦噉果實獻獸〇〔王孚安成記〕都巨寶者。後漢人。居父喪。鄰人格虎。虎走趨其廬中。即以簑衣覆藏之。鄰人尋跡問寶。寶曰。虎豈有可念而藏之乎。此虎後送禽獸以助寶祭〇〔孝子傳〕晉郭文遇虎。忽張口向之。文視其口有橫骨。乃以手探去之。明日虎乃銜一鹿以獻

次蹯〇〔戰國策〕人有置係蹄者而得虎。虎怒。決蹯而去。虎之情非不愛其蹯也。然而不以環寸之蹯而害七尺之軀者。權也〇陳琳檄曰。係蹄在足。則猛

虎絕其蹯。蝮蛇螫手。則壯士斷其節。何則。以其所全者重。所弃者輕。毒蛇螫手。節恐毒及身而死也

乳子文〇〔左傳〕鬬伯比淫于邧子之女。生子文。邧夫人使弃諸夢澤中。虎乳之。邧子田見而懼。歸。夫人以告。遂收之。楚人謂乳穀。奴口切本作穀謂虎於菟故命之曰鬬穀於菟於菟音何徒

狀越椒〇〔左傳〕楚子良生子越椒。子文曰。熊虎之狀豺狼之聲。弗殺必滅若敖氏

大人變〇〔易〕大人虎變。其文炳也〔蜀志〕夫虎生而文炳豈以彩自餙畫哉。性自然也

女子搤〇〔異苑〕楊豐爲虎所噉。其女香年十四。手無刀刃。直前搤虎頭。免父難

生角〇〔述異記〕漢中有虎生角。道家云。虎千年則牙蛻而角生〇羣玉云。有角之虎曰虎能行水中一曰虎之渡水。實其常性。以尾爲帆。旁擊其尾即可擒又後漢劉昆守弘農。而虎北渡河。宋均守九江。而虎東渡江。則不特善浮而且能觀化矣

傳翼〇或問酷吏楊子曰。虎哉虎哉。角而翼者也〇〔韓詩外傳〕無爲虎傅翼。將飛入邑。擇人而食〇李翰射虎圖贊云。北平連山廣野。地實多虎。擇肉于人。有如飛翼〇滇中寧山有虎能飛。狀如蝙蝠。左

右皆有肉翼翼上有毛。如紫貂色

鼉爲〇抱朴子鼉之爲虎。壽千歲。五百年色白

人化〇淮南子牛哀病七日。化爲虎。其兄掩戶而入

覘之。虎搏而殺之。是故文章成獸。爪牙移易。志與

心變。神與形化〇述異記漢宣城郡守封邵。忽化

虎。食郡民。民呼曰。封使君。因去不復來。時人語曰。

無作封使君。生不治民死食民〇侯鯖錄虎變爲

人。惟尾不化。須爲焚除。乃得成人

政猛〇孔子過泰山。聞一婦人哭。問之曰。吾舅吾夫。

皆死于虎。今吾子又死焉。子曰。何爲不去。曰無苛

政。孔子曰苛政猛于虎也

虎子〇吳志呂蒙欲從軍。母止之。蒙曰不探虎穴。安

得虎子

虎臣〇詩常武篇進厥虎臣。闞如虓 嘷言將帥之義。非激而忿之也

虎卜〇虎苑虎知衝破。每行。以爪坼地卜食。觀其偶

而行。今人畫地卜者曰虎卜

虎嘯〇淮南子虎嘯而谷風至。龍舉而景雲屬〇管

輅傳龍者陽精。而潛于陰。幽靈上通。和氣感神。二

物相扶。故能興雲。虎者陰精。而居于陽。依木長嘯

国立国会図書館　タイトル『潛確居類書120卷』　請求記号 032-Ti282s
ガラス使用

動于巽林。二數相感。故能運風○或問風從虎何也。風。木也。虎。金也。木受金制。焉得不從。故呼嘯則風生。自然之道也

化石○〔青瑣高議〕張侍郎守鄆。虎害物。公令吏執符追虎。虎熟視。銜符隨吏至望公閉目蹲伏。公數其罪撻之。約三日出境。不然。盡殺。虎去。死。化爲石。今呼爲虎石

射石○〔史記〕李廣出獵。見草中石。以爲虎。射之。沒鏃。視之。石也。更射。終不能入。事與熊渠子同

入檻搖尾○〔漢書〕司馬遷書曰。猛虎在山。百獸震恐。及在檻穽。搖尾求食。積威約之漸也

服罪低頭○童恢令不其。時虎爲民害。恢令捕得二虎。祝之曰。王法殺人者死。若殺人者。服罪。不者。號呼。一虎視恢鳴吼。恢令釋去。其一低頭瞑目。即時殺之

虎皮辟惡○〔風俗通〕人卒得病。燒虎皮飲之。繫之衣服亦辟惡甚驗

虎鼻宜子○河圖曰。懸虎鼻門中。一年。取燒作屑。與婦飲之。二月中。可得子。且貴

措爪○〔老子〕善攝生者。虎無所措其爪

蒙皮○〔左傳〕城濮之戰。晉臣蒙馬以虎皮。先犯陳蔡奔。犯楚右師。潰

遺患○〔史記〕張良勸沛公擊項羽曰。今失弗擊。此所謂養虎自遺患也

自衛○漢末。劉璋迎先主入蜀。嚴顏聞之。拊心嘆曰。此所謂獨坐窮山。放虎自衛者也

言市有○〔韓子〕龐共與太子質于趙。共謂魏王曰。三人言市有虎。王信之乎。王曰信矣。共曰夫市無虎。明矣。而以三人言成。願王察之

呪刀伏○〔西京雜記〕東海王公。能幻制蛇虎。佩赤金刀。及衰。飲酒過度。遇白虎以赤金刀厭之。遂爲虎所食

刻玉爲毛○詳玉類玉虎條

鑄銅盛溺○〔西京雜記〕李廣獵于冥山。見臥虎。一矢即殪。斷其頭爲枕。示服猛也。鑄銅象其形爲溺器

示厭辱之也。今人作虎枕自廣始。又謂溲器曰虎子

養虎○〔莊子〕梁鴦養虎之法。不敢以生物與之。爲其殺之怒也。不敢以全物與之。爲其決之怒也。

時其飢飽達其怒心虎之與人異類而媚養已者順也

搏虎〇尸子中黃伯曰余左執太行之猱而右搏雕虎惟象未試焉

刺虎〇戰國策有兩虎爭人而鬬卞莊子將刺之管與止之曰虎者戾蟲人者甘餌今兩虎爭人而鬬小者必死大者必傷子待傷虎而刺之則是一舉而兼兩虎也無刺一虎之勞而有刺兩虎之名

射虎〇晉周處射殺白額虎厲行爲善

騎虎〇騎虎之勢不下

畫虎〇馬援書誡畫虎不成反類狗者也

繡虎〇青箱雜記曹植七步成章時號繡虎

履虎尾〇易履虎尾不咥人亨〇語曰心之憂危若蹈虎尾

脫虎口〇莊子孔子見盜跖而歸曰料虎頭編虎鬚幾不免虎口哉

投虎肉〇史記魏侯嬴謂信陵君曰公子欲赴秦軍若以肉投餓虎何功之有

豹

似虎〇說文豹似虎圜文黃紋黑如錢又所食廉而

程度故文從勺又名程。列子曰。程生馬是也○豹有數種。尾赤而文黑。謂之赤豹。又有玄豹。黑豹。白豹。其爲物。徃而不反。故曰豹死首山。軍之殿後者豹尾以入

蔚文○〔易〕君子豹變。其文蔚也○〔淮南子〕東南方之美者。有斥山之皮焉（豹之皮）○〔文心雕龍〕虎豹以炳蔚凝姿

南山玄豹○〔懷慶〕山有玄豹。虎身白點。文王囚羑里。散宜生得之以獻紂○〔列女傳〕陶荅子治陶三年名譽不興。家富三倍。其妻泣曰。妾聞南山有玄豹。隱霧雨。七日不食。欲以澤其衣毛。成其文章。至于犬豕不擇食。故肥而見取。逢禍必矣（瑞應圖幽都郎谷山。上多玄豹）○〔李詩〕欲垂北溟翼。且學南山豹○謝朓詩。雖無玄豹姿。終飲南山霧

北國赤豹○〔詩〕王錫韓侯奄受北國。獻其貔皮。赤豹黃羆（骨咄多赤豹）

海豹○海豹形似豹。文身五色。叢居水涯。常以一豹護守。如鴈奴類。其皮可餙鞍褥

廉豹○〔詩〕餓狠貪不足。飢豹食有餘。言狠貪豹廉也

皮爲之災○〔莊子〕夫豐狐文豹。棲于山林。伏于岩穴。

靜也夜行晝居戒也雖飢渴隱約猶且脅疏于江湖之上而來食焉定也然且不免于網羅陷阱之患其皮爲之災也○韓子曰翟人獻白狐玄豹之皮晉文公歎曰以皮之美自爲罪也

蛇令豹止○淮南子蝟使虎申蛇令豹止物各有所制也

首山○廣志狐死首丘豹死首山不忘本也

守窟○博物志豹死守窟

留皮○埤雅語曰人死留名豹死留皮故君子疾沒世而名不稱焉

鞹猶犬羊○語虎豹之鞹猶犬羊之鞹

威同鼷鼠○韓子虎豹不用爪牙與鼷鼠同威

豹尾車○古今注豹尾車周制也所以象君子豹變尾言謙也

豹祛豹褎○詩羔裘豹袪自我人居居羔裘豹褎自我人究究　言大夫體柔文之以剛而已今其用暴如此則非所以稱其服矣居居以言不通究究以言不怨豹袪下大夫也豹褎上大夫也晉人刺在位不恤其民

豹飾豹幭○詩羔裘豹飾言國君體柔而文之以剛其義上達也飾謂領緣人君之服也○禮玉藻羔裘豹飾緇衣以褎之○管子上

大夫豹飾列大夫豹幭埤雅云此齊一時之數非

古也

管窺〇晉王獻之數歲觀門生擡蒲曰南風不競門生曰此郎管中窺豹時見一斑

三豹〇〔孔帖〕王旭爲監察御史李嵩李全交皆以嚴酷取名號三豹里曰若違教值三豹

飛豹〇晉王彌瞥力過人時號飛豹

謝豹〇蟲名又杜宇啼自呼曰謝豹

熊

羆獸〇〔周禮〕羆獸也熊羆之屬熊大身人足黑色羆似熊黃白色長頸高脚猛惡多力能扳木或云熊羆直眼而惡人橫目一云熊食臨而死〇〔詩義疏〕熊能攀緣上高樹見人則顛倒投地而下冬入穴而蟄始春而出〇〔抱朴子〕玉策稱熊壽五百歲則能化〇〔異苑〕東土呼熊爲子路起予人以物擊樹云子路起予是便起不呼不動熊好攀木而引氣故謂之熊經其膽春在首夏在腹秋在左足冬在右足當心有白脂如玉味甚美俗呼熊白冬蟄不食饑則自舐其掌故其美在掌亦有兩種猪熊其形似猪馬熊其形如馬

黃熊〇周書王會曰成王時東胡獻黃熊瑞獸也

赤熊〇〔孝經援神契〕神靈滋液百珍寶用則赤熊見

○〔宋書〕赤熊倭人遠姦猾息則入國

玄熊○靈光殿賦玄熊蚺蛸（然蛺嘆）以斷斷却負戴而蹲夷齊首目以瞪盼徒脈脈而靡靡（蚺蛸吐舌貌）

天鐵熊○〔酉陽雜俎〕唐高宗時伽毗葉國獻天鐵熊大如狗蒼色作聲諸竅皆沸能擒白象師子虎狼胜（皮）中有筋大如鴨卵有犯盜者薰之令手攣縮

熊館○山民云熊于山中行數千里悉有跧伏之所必在石巖枯木中山民謂之熊館惟虎出百里外即迷失道路

男子之祥○〔詩〕維熊維羆男子之祥

兆卜○〔史記〕西伯將出獵卜之曰所獲非龍非彲非熊非羆所獲霸王之輔于是獵果遇呂望于渭濱與語大悅載與俱歸立爲帝師（彲音螭）

入夢○〔左傳〕晉侯有疾夢黃熊入于寢門子產曰昔堯殛鯀于羽山其人化爲黃熊實爲東郊三代祀之晉爲盟主其或者未之祀乎祀而晉侯有間

止風痺○〔本草經〕熊脂一名熊白味甘溫無毒止風痺

熊侯○〔周官〕大射諸侯則共熊侯豹侯麋諸侯伏猛下王德一等故其所射共熊豹之侯也

熊席〇〔周官〕田獵則設熊席以蒞衆。尚毅也。亦以其溫〇傳曰。居則狐裘。坐則熊席

熊旗〇考工記曰。熊旗六旂以象伐也。象西方白虎宿之數故旂六

熊九〇柳仲郢嗜學。母韓氏和熊膽爲丸。以助其勤苦

當熊〇〔漢書〕孝元帝幸虎圈鬬獸。馮昭儀從。熊逸出圈攀檻欲上殿。昭儀當熊而立。及左右格殺熊帝問人情驚懼汝何故當前。對曰。夫猛獸得人而止。妾恐熊至御座。故身當之耳。帝嘉之

射熊〇劉孝儀謝熊白啟竊以館有射熊之名。臺無走狗之號。上林絶胡人之搏。禁苑無張京之犯。而突出羽川。來攀御檻。光踰厚壁。若惑朱公之價。色麗燭銀。將堪穆王之寶

搏熊〇〔西京雜記〕廣陵王胥。于文帝別圃學格熊。後遂能空手搏熊。莫不絶脰

請食蹯〇〔左傳〕楚太子商臣。以宮甲圍成王。王請食熊蹯而死。不聽。乃縊死注熊蹯難熟冀外救也

貔

貔貅〇〔禮記〕前有摯獸。則載貔貅〇〔爾雅〕貔。白狐。其

国立国会図書館　タイトル『潜確居類書120巻』　請求記号 032-Ti282s
ガラス使用

子穀〇說文貔豹屬。出貉國陸機云。貔似虎或云似熊〇詩獻其貔皮〇書如虎如貔

執夷〇郭璞貔贊。書稱猛士。如虎如貔。曰執夷。白狐之云。似是而非

象

瑤光之精〇春秋運斗樞瑤光星散爲象〇地理志

九眞郡多象。日南亦饒之象孕五歲始生。性惡犬。服令人浮水不沒〇天中記象曰大客〇北戶錄梁翔法師曰。象一名伽那

南越之獸〇說文象長鼻牙。南越之大獸。三歲一乳。行孕垂鼻。性有別。不畜淫子〇嶺南表異楚越之間象皆青黑。惟西方拂菻國。大食國多白象。廣之潮循州多野象。牙小而紅。最堪爲笏。土人捕象爭食其鼻。云肥脆偏堪作炙〇韻府交趾有石室。惟通一路。先置芻豆于中。馭一馴雌入焉。布甘蔗于道。野象來食蔗。則縱馴雌誘入石室。隨以石窒門。象飢。入緣石隙飼之。少馴。則騎而制之。牧者謂之象奴（蒜音林）身倍數牛〇南州異物志象之爲獸。形體特詭。身倍數牛。目不踰狶。鼻爲口役。望頭若尾。馴良豢教。聽

言則跪。素牙玉潔。載藉所美。服重致遠。行如丘徙。首重四牙。〔唐書〕高宗時周澄國遣使上表云。訶伽國有白象。首垂四牙。身運五足。象之所在。其土必豐。既有威靈。又弭災患。以水洗牙。飲之愈疾。請發兵迎取

膽隨四時。〔徐鉉博通今古。時象斃。取膽不獲。鉉曰。于前左足求之。果得。召問鉉。對曰。象膽隨四時在足。今方二月。故知之。〕象膽按四時在四足。熊膽亦近下。蚺蛇膽。隨擊而護。〔一曰。象身備十二肖。肉膽隨月而轉。如月建寅。膽即在其虎肉

創以夜合。〔埤雅〕服馴巨象。以小斧刃斷之。其金瘡見星月即合

齒因雷感。〔埤雅〕象牙生花。必因雷聲。〔字說〕象齒感雷莫之為而文生。天象感氣。亦莫之為而文生。知地虛實。〔草木子〕象行能別虛實。稍虛。輒不肯過。故帝王鹵簿以為前導

浮水出沒。〔埤雅〕舊說云。象性狡識。能浮水出沒役鼻。〔異物志〕鼻為口役。〔韻府〕象頭不可俯。運用以鼻。〔埤雅〕獸之象。以鼻致用而不以口。天之象。以氣致用而不以言。故天之象。與獸之象同字。又

国立国会図書館　タイトル『潛確居類書120卷』　請求記号 032-Ti282s　ガラス使用

曰象身具十二肖物惟鼻是其本肉長六七尺大如臂所食物皆以鼻取之或食芻必再三整齊乃食鼻端有小爪可以拾針

退齒〇〔埤雅〕象退齒犀退角麝退香皆輒藏覆知自珍其貨也〇〔南州異物志〕俗傳象牙歲脫猶愛惜之掘地而藏之人欲取當作假牙潛往易之覺則不藏故處〇〔南越志〕象牙長丈餘脫則深藏之削木代之可得不爾窮其主得乃已也

拜舞〇〔萬歲曆〕成帝咸康六年臨邑王獻象一知跪拜御者使之則從之〇〔韻府〕明皇所教舞象矣寶之亂祿山大宴胡酋出象紿之曰此自南海奔至以吾有天下雖異類必拜舞因令左右命之舞象努目不肯祿山怒盡殺之

供花〇〔法顯記〕藍莫國王得佛舍利還歸起塔乃有羣象以鼻取水灑地取雜花香而供養諸國道人來禮塔遇象大怖依樹自翳見象如法供養乃太息悲感即捨大戒還作沙彌

哀雌〇〔博物志〕昔日南有四象各有雌雄其一雌死百有餘日其雄泥土著身獨不飲酒食肉長吏問其所以輒流涕焉若有哀狀

国立国会図書館　タイトル『潜確居類書120巻』　請求記号 032-Ti282s
ガラス使用

泣子○蔣濟万機論莊周婦死而歌曰通性命者以卑及尊死生不悼周不可論也夫象見子皮無遠近必泣周何忍哉

焚身○〔左傳〕象有齒以焚其身○〔韻府〕象被逼將死以牙觸石折之以牙爲身害也

燧尾○〔左傳〕吳伐楚鍼尹固與王同舟王使執燧象奔吳師杜預曰燒燧火繫象尾使吳師驚却也

制于越童○〔論衡〕夫十圍之牛爲牧豎所驅長伻之象爲越童所鉤

垂鼻泣血○晉諸公贊曰晉時南越獻馴象於皇澤中養之爲作車黃門鼓吹數十人令越人騎之每正朝大會皆入大庭帝行則以象車導引以試橋梁後象以鼻擊害人有司視而殺之象垂鼻泣血流地不敢動

象戰○〔大宛傳〕身毒國其人乘象以戰○〔白帖〕王莽與世祖戰昆陽驅羣象○〔吳時外國傳〕扶南王盤況少雄桀生捕諸象教習乘騎諸國聞而伏之

象耕○〔帝王世紀〕舜葬蒼梧下有羣象常爲之耕○〔論衡〕象耕虛也蒼梧多象蹈土若耕

孤象○〔韻府〕羣象雖多不足畏惟獨象最可畏蓋孤

国立国会図書館　タイトル『潜確居類書120巻』　請求記号 032-Ti282s
ガラス使用

象者。敗羣之物。不容于羣象。蘊毒無所發故尤可畏也

醉象〇阿闍王令醉象蹋佛〇〔淨名經〕昔人得罪于王。恐怖而逃。王令象逐之。其人緣藤入井。二條詳釋部

白象〇〔援神契〕神靈滋液。百寶爲用。則白象至。〇〔瑞應圖〕王者自養有道。則白象至。貢不死藥來

玉象〇〔紀異錄〕道士李終南。以玉象子如拳許。與李德裕曰。以丹砂置象鼻下。象服其砂。復吐出。乃可服。又出一金象云。與玉爲偶。贊皇服之。顏面愈少。乃求採姝異數百人。後南遷。逢道士。怒索象。公不與。至鱷魚潭。二象自船飛出。光焰燭天。公尋卒

香象〇〔內典〕同在佛所。聞說一味之法。然所証各有淺深。譬兎馬象三獸渡河。兎渡則浮。馬渡及半。惟大香象。徹底截流

犧象〇〔春秋〕定十年。公會齊侯于夾谷。齊侯將享公。孔子謂梁丘據曰。犧象不出門。嘉樂不野合

象邸〇〔周禮〕弁師掌皮弁。會五采玉瑱。奇象邸。〇邸。埤雅云。玉瑱以況基德。而象邸即莊周所謂托宿于義者也

国立国会図書館　タイトル『潜確居類書120巻』　請求記号 032-Ti282s
ガラス使用

象揥○詩葛屨佩其象揥維是褊心是以爲刺揥所以摘髮用象爲之貴者之飾也埤雅曰正言象揥者明有義也

象路○周官巾車掌王之五路一曰玉路二曰金路三曰象路朱樊纓七就建大赤以朝異姓以封埤雅云玉路以祀象路以朝玉仁也象義也仁者人也道者義也故象路一名道車也

蛇吞○楚辭巴蛇吞象厥大惟何詳蛇

獅擊○詳獅

稱象○魏蒼舒事詳幼慧

夢象○異苑張茂嘗夢大象萬推曰君當爲大郡而不能善夫象者大獸取其音獸者守也象以齒焚身後必爲人所殺茂後爲吳興太守值王敦問鼎執正不移敦遣沈充殺之

犀

梁山之美○爾雅南方之美者梁山之犀象焉梁山在會稽長沙湘南有犀角象牙皆物之珍重者也○吳都賦注犀狀如水牛黑色頭似豬足類象蹄有三甲一角當額上鼻上又有小角出九德縣○嶺表錄異額上者爲兕犀有奇文鼻上者食角也差小爲胡帽犀一云有三角一在頂一在額一在鼻鼻上者食角也小而不

擔。妥好食棘。亦有一角者。前足直。常倚木而息。未仆則不能起。〇林邑國記曰。犀行過叢林。不通便開口露齒。向前直指。棘林自開。〇說文曰。犀。徼外獸。一孔三毛。人於路植木。犀常倚木而立。木爛犀到。因格殺之

黃支之珍。〇西都賦曰。黃支之犀。〇漢書烏弋國出犀牛。〇白帖馳烏弋之名標黃支之美。漢書二國皆出犀之處

體兼五肉。〇南州異物志曰。玄犀。處白林麓。食惟棘刺。體兼五肉。或有神異。表靈以丹。錄含精吐烈。望若華燭。置之荒野。禽獸莫觸

形兼牛豕。〇郭璞贊犀之爲狀。形兼牛豕。力無不傾。庳脚。脚有三蹄。黑色

吻無不靡。以賄嬰災。因乎角柯。〔爾雅〕犀似豕。注形似水牛。猪頭大腹

通天。〇〔宋姚寬叢語〕犀以黑爲本。其色黑而黃曰正透黃而有黑邊曰倒透。正者。世人貴之。其形圓。謂之通天犀。南中有僞者。磨之漸熱。乃驗。犀性涼。磨之不熱。〇相傳犀之通天者。必惡影。常飲濁水。角之理形似百物。其理有倒插。正插。腰鼓插。倒插者一半以下通。正插者。一半以上通。腰鼓者。中斷不

国立国会図書館　タイトル『潜確居類書120巻』　請求記号 032-Ti282s
ガラス使用

逼故波斯謂牙爲白暗。犀爲黑暗。言難別也。歲一解角于山石間。人輒刻木以代之。如象齒然。水犀之皮。更有珠甲山犀無之。以皮爲甲。可百年

駭雞〇〔宋書〕駭雞犀。王者賤難得之物則出〇〔韓詩外傳〕太公使南宮适至義渠。得駭雞犀以獻紂〇〔戰國策〕張儀爲秦破縱連橫說楚王。楚王遣車百乘。獻駭雞之犀。夜光之璧于秦王〇晉傅咸犀鉤序。世稱駭雞之犀。聞之父常侍曰。犀之美者有光雞見影而驚。故曰駭雞。有以此鉤見遺者。乃爲之銘〇〔抱朴子〕逼天犀有白理或曰赤理如線。自本徹末以置水中。雞欲往啄。至即驚却。故南人名爲駭雞

得其角一尺以上。刻爲魚形。銜入水。水輒自開方三尺。可得息氣水中。能殺鉤吻鴆羽毒蛇諸毒。以其角爲叉。導攪毒藥中。皆生白沫。無復毒勢〇一云。人中毒箭將死。以刺瘡中。則沫出而愈。逼天犀之所以能辟毒者。緣食毒草及棘刺。不妄噉根葉也

駭狐〇〔淮南萬畢術〕犀角駭狐夜明〇〔杜陽編〕唐敬宗時南昌國進夜明犀。夜則光明可照百步。覆繒千重終不能掩其輝。上令解爲

腰帶每遊獵夜不施燭炬有如白日

蠲忿〔物類相感志〕同昌公主有蠲忿犀犀株如彈丸入土不朽帶之令人蠲去忿怒

却塵〔述異記〕却塵犀海獸也其角辟塵置之于座塵埃不入

辟水〔嶺表錄異〕辟水犀行于江海水爲開置霧露經夕不溼

辟寒〔開元遺事〕交趾國進犀一株色如黄金使者請以金盤置于殿中時方盛寒溫溫然有煖氣襲人使者曰此名辟寒犀也

辟暑〔白帖〕唐太宗延學士李訓講易時方盛暑上命取辟暑犀以置坐中颯然生涼

雞眛白〔廣志〕犀角之好者稱雞眛白

人氣粉〔埤雅〕犀最難擣鋸成小塊以薄紙包置懷中令近肉候人氣蒸潤乘熱擣之應手如粉

影犀〔洞冥記〕踈勒貢文犀四頭狀如水兕角表裏有光因名明犀暗中有影亦曰影犀織以爲簟如錦綺之文

靈犀〔一統志〕靈犀在廣西鬱江上流潭中有二犀每風息浪靜則出于潭岸頂有光彩

国立国会図書館　タイトル『潜確居類書120巻』　請求記号 032-Ti282s
ガラス使用

鎮水○蜀中水精爲害蜀守李氷作石犀五枚厭之
因名其里曰石犀
照渚○晉温嶠燃犀以照牛渚奇怪畢見

兕

嶓冢之獸○說文兕似野牛青色一角長三尺餘
似馬鞍善觸重千斤其皮堅厚可以制鎧嶓冢之
山其獸多兕
大兕○詩吉日篇發彼小豝殪此大兕言能中微
而制大也
壯獸○郭璞贊兕惟壯獸似牛青黑力無不傾自焚
以葦皮克武備角助文德

倉兕○論衡師尚父爲周司馬將師伐紂到孟津之
上杖鉞把旄號其衆曰倉兕倉兕者水中之獸也
善覆人船因神以化令汝急渡不急渡倉兕害汝
水兕○郭璞江賦水兕雷咆乎陽侯
兕觥○詩兕觥其觩求旨酒思柔兕善抵觸酒能
則在抵觸故先王以兕
角爲罰爵以示戒也

率野○詩匪兕匪虎率彼曠野哀我征夫朝夕不暇
言兕抵觸虎搏噬故先王驅之而率彼曠
野兕虎之所宜也今征夫如此則可哀矣

貊　陌

黃熊○說文貊似熊黃色出蜀

白豹○〔爾雅〕貊。白豹也。郭璞注曰。貊。即豹似熊。小頭庳脚。蒼白色。以舌舐鐵。須臾便數十斤。骨節彊直中實少髓。皮辟濕（埤雅云。貊獅首豺髮。能舐食銅鐵。及竹鋸髮。以皮爲毯褥。消膜外之氣）

噉鐵○白居易貘屏序。貘者象鼻犀目。牛尾虎足。生南方山谷中。寢其皮辟濕。圖其形辟邪。贊曰。邈矣奇獸。生于南國。其名曰貘。非鐵不食○蜀都賦。戟食鐵之獸○劉子曰。飛廉甘燔。走貘美鐵。所居隔絶。嗜好不同。未足怪也○〔抱朴子〕東方識噉鐵之獸。實賴神禹之書。大荒之籍矣

爲兵○〔埤雅〕舊說貘糞爲兵。可切玉溺。能消鐵爲水食腦○〔神異經〕西荒之中。有人焉。長短如人。著百結敗衣。手虎爪。名貘（貘同獌）。灰獌。伺人獨行。輒食人腦或舌出盤地丈餘。人先聞聲。燒大石以投其舌。乃氣絶而死。不然。食人腦矣

国立国会図書館　タイトル『潛確居類書120卷』　請求記号 032-Ti282s
ガラス使用

潜確居類書卷之一百八

国立国会図書館　タイトル『潜確居類書120卷』　請求記号 032-Ti282s
ガラス使用

国立国会図書館　　タイトル『潜確居類書120巻』　請求記号 032-Ti282s

ガラス使用