

第一期

東陵林墾政

務輯要

集漢碑字

河北省第一

林墾局

編印

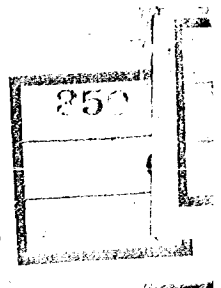

總理遺像

革命尙未成功



同志仍須努力

總理遺囑

余致力國民革命凡四十年其目的在求中國之自由平等積四十年之經驗深知欲達到此目的必須喚起民衆及聯合世界上以平等待我之民族共同奮鬥

現在革命尙未成功凡我同志務須依照余所著建國方略建國大綱三民主義及第一次全國代表大會宣言繼續努力以求貫徹最近主張開國民會議及廢除不平等條約尤須於最短期間促其實現是所至囑



東陵林聖政

輯要 第一卷

河山名第一林聖政編印

揚

影



閣 總 司 令



商 主 席



席 主 徐



長廳孫廳政民府政省北河



長廳李廳政財府政省北河



長廳溫廳設建府政省北河



河北省政府教育廳廳長 沈廳長



長廳呂廳商工府政省北河



長廳李廳礦農府政省北河

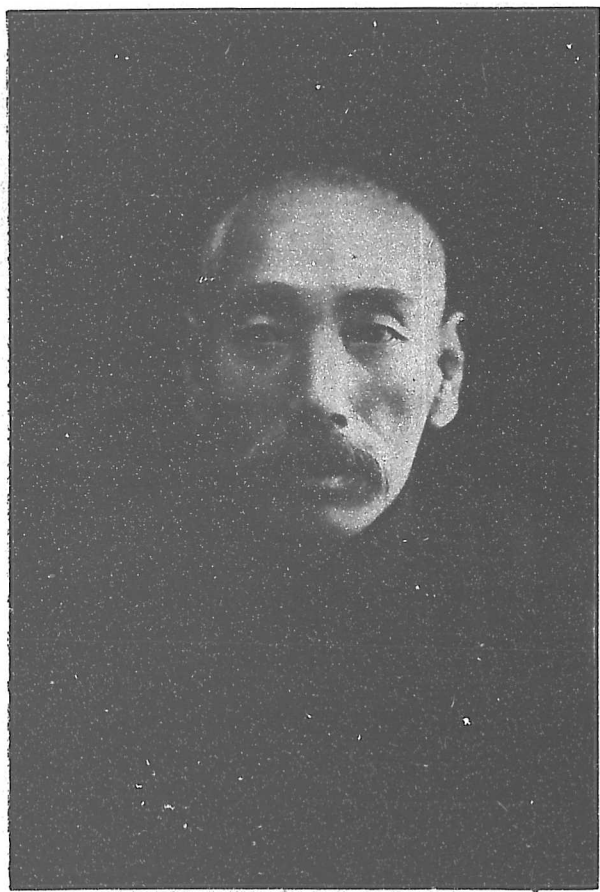

麟玉陳長局局墾林一第省北河

緒言一

宣尼曰夏禮吾能言之杞不足徵也殷禮吾能言之宋不足徵也文獻不足故也足則吾能徵之矣項羽滅秦搜咸陽宮載金寶而去蕭何獨收秦之文籍圖考因以知地理山川之險要州郡錢穀之利弊是則典籍之要顧不重哉興隆山自開闢以來迄今十有餘稔歷任變遷極爲繁雜嗣後疊經兵燹各項案牘多遭燬棄故自戰地政務委員會交卸後所有本局之舊案新檔悉已蕩然無存第一林墾局因東荒局之舊址而改組當接收之初既無舊政可聞只於殘編斷簡之中探源索隱得其一二復訪諸故老傳聞相爲印證雖未能盡詳其本末而於林墾諸大端已略知要領玉麟奔走革命數十年此次奉命來局辦理林墾凡所措施悉遵黨化而行故於統率局屬接待紳商勸導農民無不本諸誠正而爲地方興利除弊以期不負此林墾二字之意義一掃從前軍閥時代之秕政雖有一二不肖仍欲私圖自利比及闢說不行復從而恣其簧舌卒乃翻然悔悟自認前非在彼妄造黑白由既已雨霽雲銷本可笑而置之惟是本局年來所行各項政務對於地方各界人士深願一爲暴白俾人人得盡悉其內容且予既感無案可稽之困苦詎可使後

來者再蹈其轍爰將蒞職以來經辦各項文牘既囑司其事者分卷列號存諸檔冊復擇其要者分別門類彙緝成編案頭展覽既免檢查之繁勞宣示國人庶知各政之真相截至本年十月適符本局成立一週之數夫不有文卷何以鑑政治之得失不有圖表何以資進行之考證使年成一編相爲較覈已行者擴而充之未行者庶而繼之行而於民有礙者思以補救之行而於法未備者思以完善之俾精者益精效者益效觸目驚心隨時進益庶幾經營區內之林業地利將可日臻豐富而士農工商各業亦可日見發展豈不善歟斯則 玉麟 編輯此書之本旨而更願後之同志踵而行焉

民國十八年十一月古羊漢閣甫陳玉麟記於興山局廨



緒言二

書既成名之曰東陵林墾政務輯要以紀實也予觀夫東陵勝狀世所謂前圈後龍者復水重山層巒疊嶂東接晴光西迎爽氣朝暉夕陰氣象萬千迴環起伏邈不可極竊嘆天然美境外桃源未能整理不禁有所感焉慨予十數年來南北奔馳追隨革命舟車鞅掌欲求於社會民生有所補助而不可得所歷名山大川或以地名或境因人著每嘆一經建設遂成千古勝蹟迄今流傳不朽若廬山若岳陽樓固彰彰昭人耳目者也至如粵之香港閩之鼓浪嶼則不過一荒島耳乃近自外人經營遂爾人烟輻輳商業繁盛人事地利交相發展過其境者無不流連忘返嘆爲旅遊勝埠何以假手外人則能如是而我國民反慮不及此乎抑果我之設施拙於彼歟閒嘗思之竊得其故蓋在滿清彼執政者拘守專制成例又囿於風鑑之說明知可以開闢利源不敢妄行陳奏也逮至民國干戈擾擾民不聊生人懷京兆之心事乏統一之便以致百廢而不能舉兼之財源拮据官商隔閡此又一大原因也客冬蒞興後見此地歷年以來官則祇知傳木以計目前收入而不肯培木以謀永遠之利民則株守數畝薄田聽其旱澇以圖升斗之穫而不省補救

抵禦以求副業之益心甚憫之比至馬蘭峪見其地山明水秀殿寢巍峨土則沃壤膏腴路乃四通八達陵墓建築堪爲歷史之大觀風景天成尤屬薊北之勝地誠能沿途徧植榆柳以開造林之模範因地略資點綴藉作避暑之公園行見綠陰夾道旅客無可畏之憂古墓憑瞻騷士多興懷之感以視湯山北戴僅以溫泉山林稱勝者不亦佳歟顧玉麟之意尙有不僅此者則欲爲民盡地利以籌實益也查東陵一帶柵柞等樹頗多伺養山蠶最爲便利今年共開辦山蠶場三處勸導農民禁止採伐頗著成效昔者馬蘭鎮總兵崔君祥奎曾勸民植桑試養家蠶亦能有效惜不久彼去後來者未能繼續倡辦致有人亡政息之慨又查此間蜂蜜亦最著名奈經營仍未得法故出產不能普徧亟應提倡農民廣植桑柵柞等樹以收家蠶野蠶繅絲之利更勸多種果木教以養蜂之法則不但蜂蜜來源益滋豐厚而各種果實之利其裕民生亦定非淺鮮也予曾擬有保管東陵古蹟組織規程果能實行則以上各事自不難逐項以期實現而於國於民實兩有裨益焉

同年十二月穀旦又記

編輯大意

- 一 本編共分十一類每類各據其案情分別擇要輯錄詳註事由庶提綱挈領便於查閱
- 一 各案有一件而包括二類以上之性質者則擇其主要者列於某類之下而於其他各類卽不再贅以
- 一 省重複其附件亦如此辦法閱者互爲參考可也
- 一 本年十月適值本局成立一週之期故各案亦皆截至本月爲斷以作結束而資紀念
- 一 各類編輯宗旨已詳於例言各條茲不贅

玉麟識



例言

例 言

二

一本局以前歷任新舊案牘悉遭焚棄無從查考是編所載各項文牘僅就本局接收後自十七年十月二十六日成立之日起截至本年十月底止恰滿一年所有重要之件皆爲編入以便查閱以後當年輯一編

一編中所錄各案原爲便於查閱起見擇要列入其有一案而前後連篇累牘者則只錄其最後結案之卷以省繁瑣如辦某案時仍應調閱全卷爲是

一編中所輯文件偏重於地方利弊及與林墾有關者分類刊列以資考驗其例行批示或無關緊要者均未編入

一編中所叙前因後龍沿革及歷任變遷情形既無舊卷可稽又乏書籍可考僅就殘編遺稿及訪諸故老傳聞所記不無訛誤閱者諒之若能知其詳細隨時賜函補正尤所欣幸

一本局改組甫經一載今夏又值水災人民困苦流離方救死之不暇故於應辦之事多未能及時舉辦即局中所籌設之苗圃及農事試驗場亦感於天時未能廣爲推行故成績殊鮮學校則本鎮中山小學校及馬蘭峪女學現已授課其他五興里各校仍均在籌備之中

一編中所插圖畫本局未聘有測繪人才又無精確舊輿圖可資校證茲僅繪其大略以資參考其各種照片亦因製板價昂興山又無良照相技師故除陵寢所照稍多略存古蹟外其他則擇要各印製一

二片聊存其真

一 本局經過事跡除關於林壘學校等已列有專類外其有於局務及地方政務有關者亦擇要編輯另列事跡一類

一 實業協進會及學校等簡章皆各附於本案之後各表有與原文相連者亦附列於後以便觀覽而各項章程及成績表類內即不再行列入以省繁贅

二 編中所列各項計畫本擬逐項皆見諸實行因限於經費又格於民力艱難未敢過行操切只可徐徐而進

一 本局辦理林壘等諸政既以興利除弊爲宗旨反對者不無藉端破壞巧肆簧舌既經上峯行查勢不得不陳述事實以明真相據理力爭以辨曲直厥後其事既明則所有往返文件已爲陳迹姑闕而不錄或去其姓名以存隱惡之意

一 講演一類本無涉於政體因當時有所感觸遂爾騰諸口說既不辨體之文言復不計辭之工拙所論各事或懲既往或戒將來於個人之身心地方之利害管見所及頗有攸關孔子云先行其言而後從之又曰躬自厚而薄責於人竊願敬師斯語故錄之以備隨時觀省

一 是編案牘皆出諸憚君菽民之手編輯者王君仲生書之以誌弗諼

一 是編用活板法排印雖經一再校對仍不無魯魚亥豕之譌特於編後附印勘誤表一紙以便隨時改

正

例

言



四

東陵林墾政務輯要目錄

總 論

東陵全區輿圖

東陵前圈後龍沿革紀略

清代陵寢影片一至十

本局之歷任變遷

組 織

第一林墾局及駐馬蘭峪辦事處全體職員攝影

河北省政府委任令委任正副局長文

河北省政府訓令刊就關防小官印發交啟用文

河北省政府建設廳訓令頒發組織規程文

河北省政府建設廳訓令奉 令飭切實整頓並將改組情形具報備查文

皇 省政府 建設廳 呈報到差任事並啟用關防小官印日期文

呈 建設廳呈報接收改組暨籌辦詳細情形文

呈 建設廳送本局辦事細則文

附本局辦事細則

呈 建設廳送駐馬蘭峪辦事處辦事細則文

附馬蘭峪辦事處辦事細則

林 務

林務沿革概略

呈 建設廳遵報辦理林墾收畜情形文

附辦理林務情形及鑄辦墾礦收蓄意見

呈 建設廳新舊木商批價不同諸多困難請核定辦法以資遵守文

呈 省政府建設廳前接收東陵委員會批售林木現各商已加價換批瀝陳交涉始末情形文

呈 建設廳送興隆山及馬蘭峪中山紀念林圖說影片文

附圖說

呈 建設廳送林區墾地圖表文

附林區墾地圖表

令本局技術員往鮎魚關一帶測勘林區由

令本局技術員往檳柳溝一帶測勘林木地畝由

附紅梅寺森林影片一至二

開辦苗圃說明

附苗圃圖二

函太原農林學校撥給樹籽樹苗由

佈告農民清明節努力種樹由

佈告鄉民栽植果木桑樹擬定規則一律遵行由

墾 務

墾務沿革概略

目 錄

目錄

呈 建設廳請退還前東荒墾植局局長吳亞農携去天豐益等商號期票文

呈 建設廳請將吳亞農携去天豐益期票作廢文

呈 建設廳請將原有永濟籌備兩庫應收圈地租金不得以官產處分文

呈 建設廳遵化官產局委員在興隆山設辦公處變賣官地請鑒核示遵文

陵寢全圖

呈 建設廳查覆清室代表載澤請願收回前圈林地自行處理文

函天豐益等商號奉 令派員前往交涉收回地畝請查照由

函遵化縣政府請將興隆山清理清室私產辦公處迅為撤銷由

訓令本鎮公安局如有假冒官產名義變賣本局區域之地即行拿辦由

開辦農事試驗場說明

附影片一至四

佈告商民本局經營區域以內地畝不得以官產名義處分由

佈告農民酌定本鎮被災地畝辦法由

副

業

函奉天蓋平縣本局派員購買山蠶繭種請飭所屬照料保護由
令駐馬蘭峪辦事處本局派員調查橡樹就近詳加指導由

附橡樹山場調查表

批馬蘭峪辦事處創辦山蠶場由

附山蠶場圖說及山蠶場影片

佈告各鄉民飼養山蠶由

佈告各鄉民飼養山蠶務須勤往山蠶場參觀仿效由

佈告各鄉民不准砍伐橡樹以便養蠶由

飼養山蠶概略

飼養山蠶淺說

飼養家蠶淺說

學 校

興隆山中山小學校攝影

馬蘭峪初級女學攝影

呈 建設廳請將原撥遵化學警兩款留作小學經費文

呈 建設廳請撥款補助興隆山鎮鄉學校文

設立興隆山學校緣啟

函聘中山學校校董由

佈告創設中山小學由

興隆山中山小學校簡章

興隆山中山小學校管理規則

中山學校附屬尙志夜校簡章

興辦馬蘭峪初級女學緣啟

馬蘭峪初級女學校暫行簡章

事

跡

金鑛工作攝影

組織工作攝影

呈 建設廳請轉函河北兼熱河官產總處撤銷東陵官產局文

呈 建設廳請轉函河北兼熱河官產總處撤銷干石墾植局文

呈 建設廳請飭遵化縣轉飭興鎮警察受局指揮文

呈 建設廳請轉商民政廳仍由局借用槍支以資保衛文

呈 建設廳與鎮董事等擬設實業協進會請予立案文

附實業協進會簡章

呈 建設廳呈報本局所屬區域山洪暴發被災奇重文

呈 建設廳與隆山連日陰雨山水暴發被災奇重請籌款救濟文

令實業協進會仰照章妥爲籌劃進行由

令實業協進會發給鈐記由

附實業協進會呈文

目 錄

整
理

馬蘭峪茅山及溫泉攝影

本局之經營目的

呈

省政府
建設廳

條陳接收後整理局務情形文

呈

建設廳本局經營區域礦產甚多對於人民採辦法敬陳管見文

佈告人民不准取斲山石以保風景由

佈告各團體息止暗潮由

佈告民衆勉力為善慎入黨會由

佈告商民免除從前託情納賄惡習由

佈告商民如有冤仰可來局伸訴毋得私相情託由

各項章程及成績表

本局查驗所章簡

本局林木採伐簡章

本局木商包批山場木料簡章

本局工頭簡章

本局農事試驗場工作事項及細則

本局農事試驗場四月至十月分成績報告表

本局苗圃成績一覽表

本局開展覽會成績一覽表

本局各查驗所一覽表

計 畫

整理林墾進行計畫

本局所轄林區造林計畫

各查驗所籌備分苗圃事項計畫

擬訂保管馬蘭峪清陵計畫

馬蘭峪辦事處苗圃計畫書

馬蘭峪山墾場計畫書

目 錄

講 演

植樹典禮攝影

國慶紀念攝影

展覽會攝影

初到局接事第一次 總理紀念週講演一

總理紀念週講演二至五

十七年總理誕辰紀念講演

總理逝世四週紀念講演

陽歷三月在實業協進會講演

四月十二日補行植樹典禮講演

水災的根本救治法講演

十八年國慶紀念講演

籌辦尙志夜校宗旨講演

十八年 總理誕辰紀念講演

總理誕辰紀念開展覽會講演

總

論

總論

東陵前圍後龍沿革紀略

馬蘭館屬於東陵之前圍清代陵寢在焉因別於西陵故曰東陵計有帝陵五曰孝陵(順治)曰景陵(

康熙)曰裕陵(乾隆)曰定陵(咸豐)曰惠陵(同治)后陵四曰昭西陵(順治母)曰孝東陵(順治后)

曰定東陵(一) 菩陀峪(咸豐后)即慈禧后
(二) 普祥峪(咸豐后)即慈安后又妃陵有五為景妃陵雙妃陵裕妃陵定妃陵惠妃陵共計十四

均屬規模宏壯建築華麗為歷史上最有價值之古蹟陵山附近松柏叢密蔥鬱蒼翠陰濃如畫自入民

國以來逐漸荒廢自十五年此間駐防軍隊將前圍及陵寢附近松柏數萬株砍發淨盡民國十六年復

經前馬蘭鎮總兵公署將前圍地畝一律勸丈除劃撥四項承租地交由旗民佃種俾維生計外其餘悉

數變民於是樹木無存禁地開放陵寢規模非復舊觀至各陵殿宇墻垣因年久失修亦日見頽圯迨民

國十七年盜陵案發生後毀壞尤甚非籌有鉅款無法修理茲擬於陵山等處育苗造林並將現有幼樹

加意保護以期數年之後童山濯濯復得轉為山色蒼蒼庶可恢復舊有名勝養成偉大林區也

興隆山地屬後龍又曰紅椿向係禁地霧縹山為其來脈蜿蜒廻繞翠峯起伏林木參天氣象極為雄偉

現雖各山樹木委黃殆盡而層巒疊嶺衆山環抱其風景猶覺蔚然大觀民國三年據內務部詳考萬年



統志界限一門所載陵寢自分水嶺東西設立十八堆撥圍護龍脈鮎魚溝屬靈溝窩起由大窪老廠溝
 牽道子板谷嶺黑峪關曹家路吉家營墻子路鎮羅關將軍關黃崖關青山嶺一帶開割火道計長三百
 二十里安設紅椿其扼要處所安設界石火道二十丈外另立白椿與紅椿對照距白椿十里地方安設
 青椿等語又查清乾隆年間直督奏紅椿火道之外地畝准民耕種紅椿以內為護陵禁地民國初年清
 護陵大臣載澤以優待經費積欠過鉅陵墓奉祀無款守陵兵役餉項缺乏請諸大總統准開墾後龍地
 畝分撥旗綠各營俾各佃耕種用代薪餉嗣因界內樹株多被焚毀棄置可惜乃由天豐益商號與清室
 訂約籌款經營林業開闢興利大路由是林禁開放任人採售民國十年改歸官辦此東陵前圍後龍之
 沿革大略也



陵 寢 前 之 石 牌 坊

形狀雕工精細全體均繪以五彩絢縵華麗極爲美觀

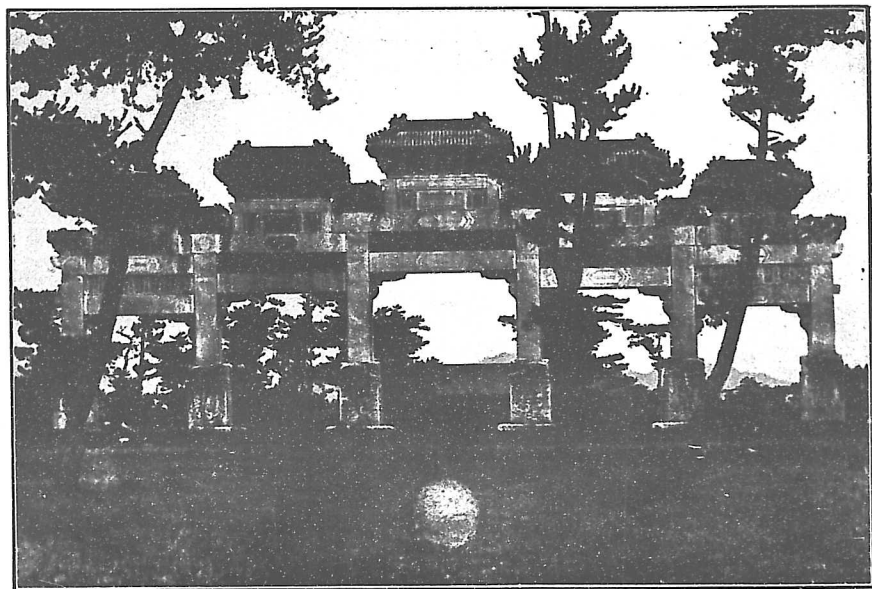

石牌坊在陵園之大紅門外純係石質並刻成脊瓦等

陵 寢 照 片 之 一

孝陵之前石馬

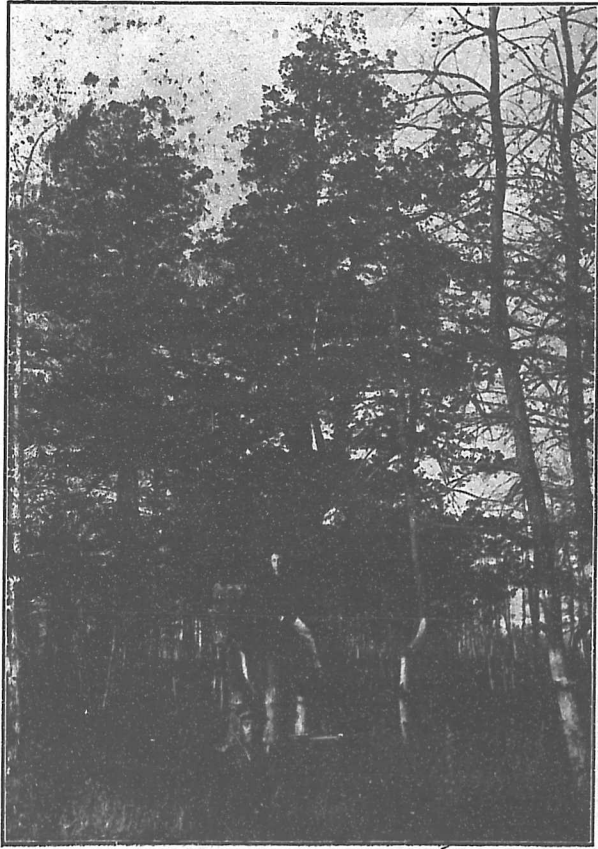

陵寢照片之二

景 陵 正 面

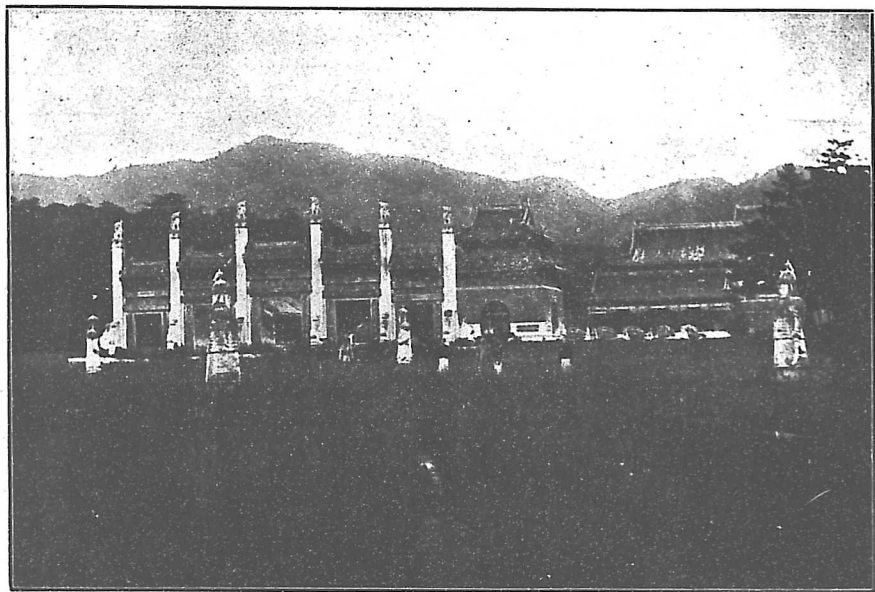

景陵即清康熙陵甬道兩旁翁仲石獸等像共六對
高有一丈奕奕如生後爲牌樓門再進爲小碑亭中
有豐碑上鐫徽號過三孔橋始達大宮門

陵 寢 照 片 之 三

景陵之前石象五孔石橋及大碑亭

景陵最前面爲大碑亭內有聖德神功碑兩座滿漢文各一高均數丈亭外有望柱兩對亦均高大周圍刻繪雲龍再北爲五孔橋長數

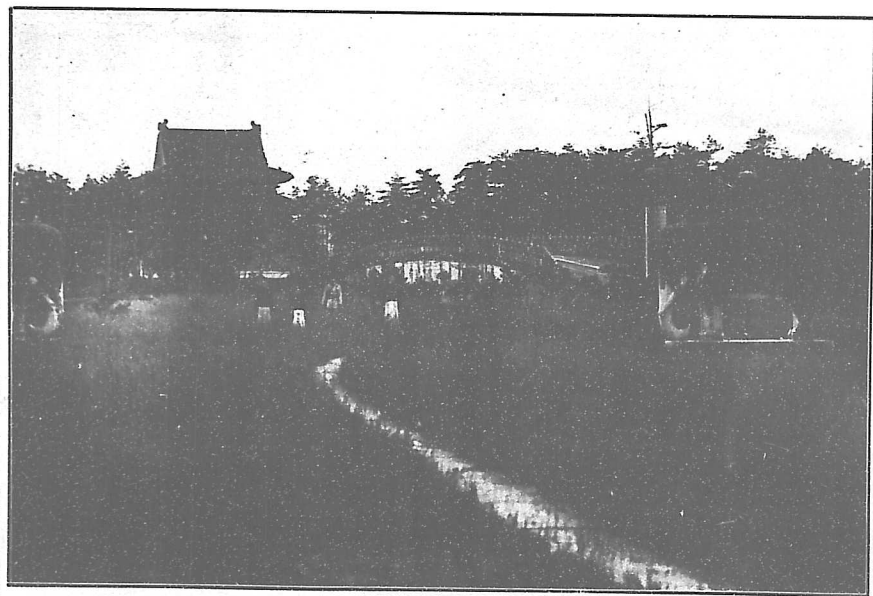

十丈以玉石爲欄雕斲甚爲精緻北有望柱一對及石獅石象等高均丈許刻鏤極工

陵寢照片之四

獅 石 之 前 陵 景

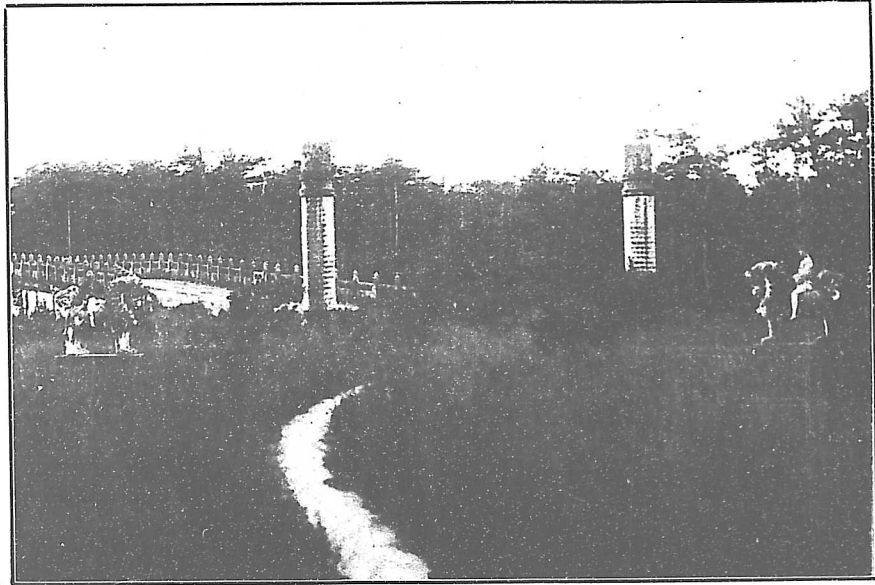

五 之 片 照 寢 陵

裕陵及裕妃陵

陵寢照片之六

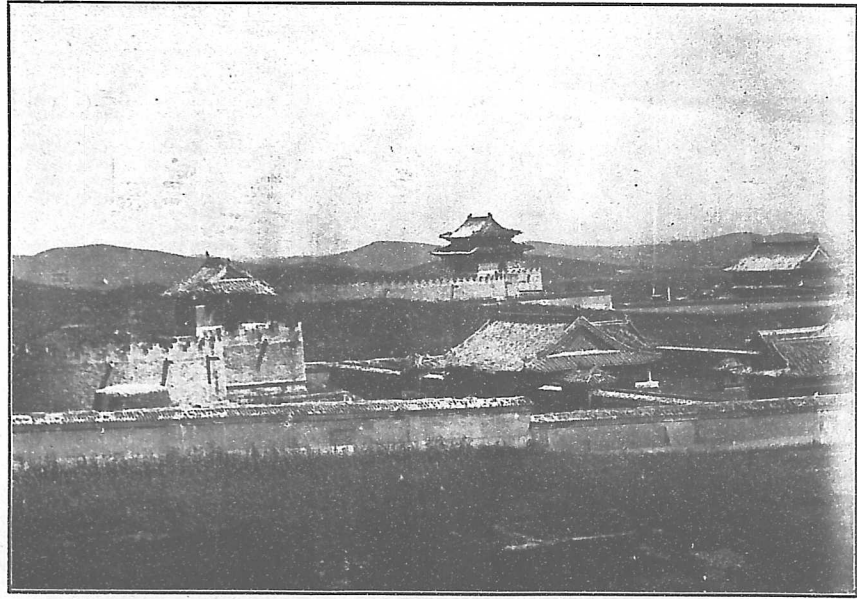

也妃爲陵爲景之南向側西係此一僅飛明綠瓦后於核苑一妃爲之裕宏最建陵在隆即裕陵裕下裕上遠望東面北由圖層有樣樓色青陵帝瀝築切陵裕西陵壯爲築中東陵乾陵

隆恩殿在各陵之大宮門內東西各有配殿爲有清一代祭祀之所
殿凡五楹柱皆合抱東西長約三十六丈南北約長十七丈爲陵寢

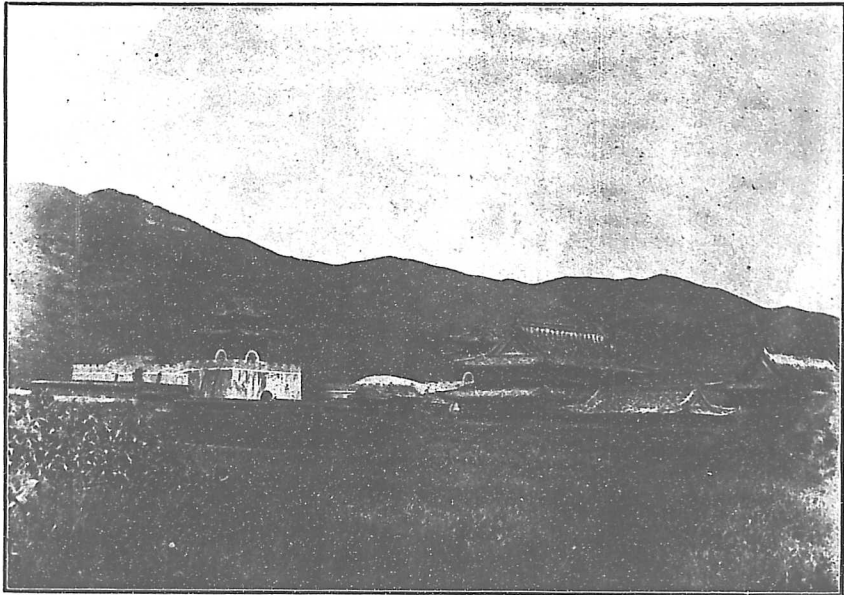

宮殿中之最宏壯者殿外四週均以玉石爲欄升階處並以玉石繪
刻龍鳳雕鏤精細巧奪天工照片爲隆恩殿之遠景

清 定 東 陵 隆 恩 殿 之 全 圖 陵 寢 照 片 之 七

定陵正 面

即咸豐陵一切情形與景陵略同

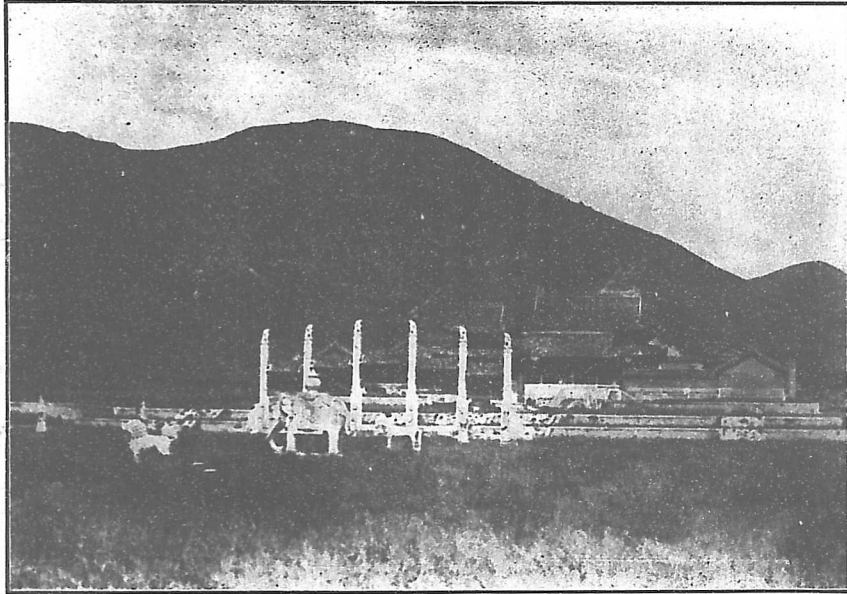

陵 寢 照 片 之 八

清定東陵琉璃花門及明樓
琉璃花門又名三座門在隆恩殿後再進爲明樓樓下爲古洞門有隧道即地

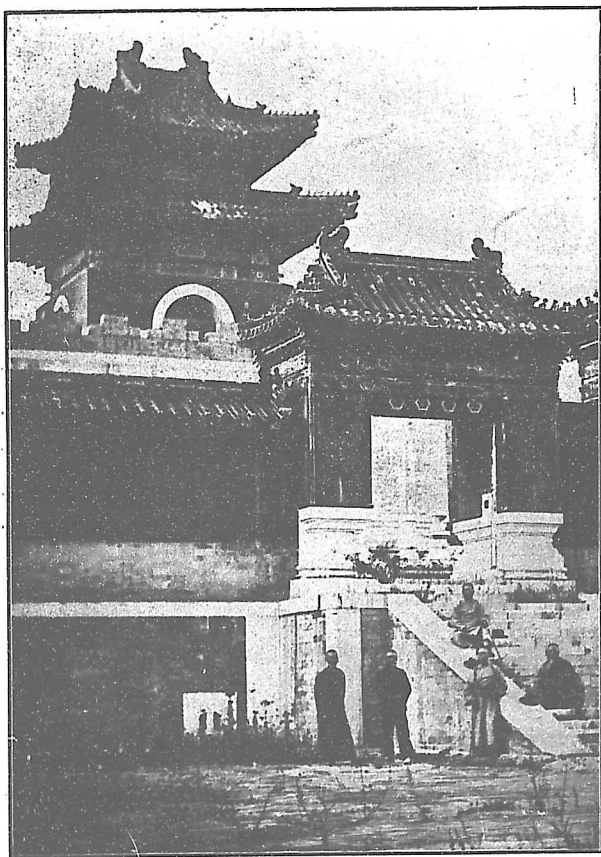

宮門之所由入也明樓四週爲寶城其後爲寶頂即帝后所葬處

陵寢照片之九

定東陵之前三孔石橋及神厨小庫碑亭

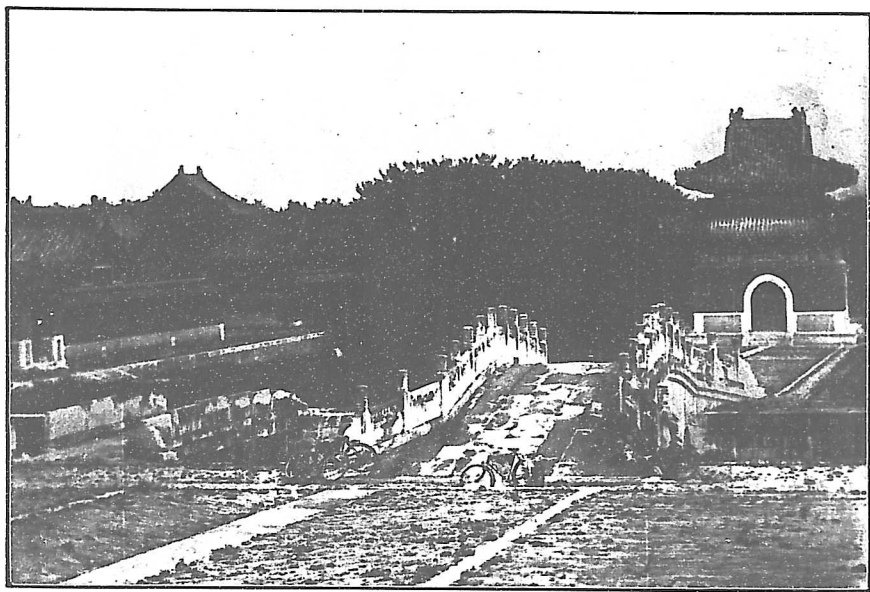

小碑亭在各陵之大宮門三孔橋前有豐碑一座高可數

丈上鐫帝后徽號右爲神厨庫爲祭祀時宰殺烹飪之所

陵 寢 照 片 之 十

本局之歷任變遷

查興隆山之設局經營林墾肇始於民國四年前清護陵大臣載澤以後龍地方既呈准大總統劃歸清室經理因議開墾地畝以維持旗民生計經清室派載澤爲東陵林業督辦組織東陵督辦林業稽核處以欸項無着由天豐益商號籌欸開辦初只開關墾地繼乃採售林木民國十年直隸省長曹銳以東陵林墾發達派何謙吉旅長帶兵一團將天豐益產業沒收改歸官辦設立直隸東荒墾植局卽由何謙吉兼充局長旋改派鄧汝廉爲局長十三年李景林督直派郭雲碩爲局長十四年國民一軍旅長弓富魁帶兵來興駐紮自兼局長弓退後由復唐之道派員接管局務皆以批售樹木籌措現金爲目的十五年奉軍二次入關將東陵全部發還清室天豐益亦隨之恢復舊業由清室設林墾稽核處仍派載澤經理其事爲時未久奉軍三四方面軍團部偵知東陵可以籌欸復設立東荒墾植局仍行收回官辦派馬蘭鎮總兵應振兼充局長潘學洲爲副局長駐興隆山辦事當時清載澤已將興山林墾押於美商豐業公司派有印兵在局駐守並由該公司來函証明派兵保護押產等語經應潘轉陳三四方面軍團部向該印兵及稽核處諸人交涉多次始行移去十六年由代理馬蘭鎮總兵張之慶兼充局長旋經全國官產督辦改派吳學禮爲局長十七年六月革命北伐完成由戰地政務委員會派吳亞農爲接收東陵陵寢及東荒墾植局委員接收後甫逾兩月又由國民政府電令組織接收東陵委員會委員劉人瑞張宗海俞奮譚肖岩黃伯度等接收保管以劉人瑞爲主任是年十月奉

總論

四

河北省政府頒發組織規程以東荒墾植局舊管範圍改為河北省第一林墾局經營區域委玉麟為局長劉人瑞為副局長即於十月二十六日就職報告成立十八年一月劉人瑞辭職此本局歷任變遷之大概情形也



組

織

日 月 年 十 九 民 國 影 撤 員 職 體 全 局 策 林 一 第 省 北 河



影報員職體全處事辦哈爾馬駐局望林一第省北河



組 織

河北省政府委任令委任正副局長文

令 陳玉麟
劉人瑞

茲委任陳玉麟為河北省第一林墾局局長劉人瑞為河北省第一林墾局副局長仰即到差任事接收具報此令

河北省政府訓令刊就關防小官印發交啟用文 第一一八八號 十七年十月九日

查東荒墾植局現經取消改為河北省第一林墾局並委該局長等在案茲刊就關防一顆小官印一顆隨令發交啟用除令東荒墾植局遵照取消交接外仰即妥為接收具報此令

計發關防一顆 小官印一顆

河北省政府建設廳訓令頒發組織規程文 第二五〇號 十七年十月十五日

案查遼化縣興隆山東荒墾植局現經改為河北省第一林墾局所有該局組織規程業

組 織

一

經
省政府委員會第二十二次會議通過在案茲檢同組織規程令仰該局查照妥為接收
並將應辦事項切實籌畫積極進行以興地利仍將接收暨籌辦詳細情形具報查核此
令

計發組織規程一份

河北省第一林墾局組織規程

第一條 河北省第一林墾局承河北省政府建設廳之指揮監督辦理林墾牧畜等
事項

第二條 第一林墾局以前直隸東荒墾植局舊管範圍為經營區域

第三條 第一林墾局設局長一人承河北省政府建設廳長之命總理全局事務設

副局長一人輔助局長辦理一切事務

第四條 第一林墾局分設三科每科設科長一人科員技術員辦事員書記各若干
人

第五條 科長科員技術員由局長呈請河北省政府建設廳委任辦事員書記由局

長委派並呈報建設廳備案

第六條 科長承局長之命分掌各科事務科員技術員辦事員及書記受長官之指揮辦理一切事務

第七條 第一科掌管事務如左

一關於保管鈐記卷宗及撰擬收發文件事項

一關於收支款項及編製預算決算事項

一關於保管產品及購置修繕事項

一關於管理夫役工人事項

一關於不屬其他各科事項

第八條 第二科掌管事務如左

一關於造林及苗圃事項

一關於林木採伐事項

一關於林木統計勘查事項

一關於林木保護事項

組 續

一關於林業試驗事項

一關於其他林務事項

第九條 第三科掌管事務如左

一關於放墾事項

一關於耕地整理事項

一關於地畝調查統計測勘事項

一關於牧畜事項

一關於修治道路事項

一關於其他墾牧等事項

第十條 第一林墾局辦理造林採伐及放墾牧畜等事項應分別妥擬詳細辦法並

繪具圖表呈請建設廳長核定之

第十一條 第一林墾局每月經費應照核定預算由本局收入項下開支不另請款

第十二條 第一林墾局關於各項收入之款每屆月終應分別造表呈報建設廳查核

第十三條 第一林墾局每月收入之款除照預算扣支外其餘應按月悉數呈解建

設廳專款存儲作為本省興辦各項實業之用

第十四條 第一林墾局遇有臨時開支應先聲明理由及需款數目呈請建設廳長核定之

第十五條 第一林墾局辦事細則及預算另定之

第十六條 本規程如有未盡事宜得提出省政府委員會隨時修正之

第十七條 本規程由省政府委員會議決公布之日施行

河北省政府建設廳訓令奉 令飭局切實整頓並將改組情形具報備查文第四二四號十七年十一月二十九日

核一案奉

河北省政府指令內開呈悉仰飭該局切實整頓並將改組情形具報備查此令等因奉

此合行令仰該局遵照切實整頓並將改組情形詳細呈報以憑核轉此令

呈 省政府建設廳 呈報到差任事並啟用關防小官印日期文 十七年十月二十六日

呈為呈報到差任事並啟用關防小官印日期仰祈

組 織

組
織

六

鑒核事竊奉

鈞_府委_任令內開茲委任陳玉麟為河北省第一林墾局局長劉人瑞為河北省第一林墾局副局長仰即到差任事接收具報此令等因奉此並奉

局長副局長

遵於本月二十六日到差宣誓任事並啟用關防小官印除俟接收清楚

鈞_府應加給委狀合前因另文具報並_分呈外所有遵令到差任事及啟用關防小官印日期理合備文呈請

鈞_府鑒核俯賜備案實為公便謹呈

河北省政府

河北省政府建設廳

河北省第一林墾局_{局長陳玉麟}
副局長劉人瑞

建設廳指令 第二〇三號 十七年十一月九日

呈悉准予備案此令

呈 建設廳呈報接收改組暨籌辦詳細情形文 十七年十二月九日

呈為呈報接收改組暨籌辦詳細情形仰祈

鑒核事竊職 局前奉

鈞廳第二五零號訓令內開案查遵化縣興隆山東荒墾植局現經改為河北省第一林墾局所有該局

組織規程業經

省政府委員會第二十二次會議通過在案茲檢同組織規程令仰該局查照妥爲接收並將應辦事項切實籌畫進行以興地利仍將接收暨籌辦詳細情形具報查核此令計發河北省第一林墾局組織規程一份又於本月五日奉

鈞廳第四二四號訓令內開案查本廳呈復遵化縣興隆山東荒墾植局改組爲河北省第一林墾局請鑒核一案奉

河北省政府指令內開呈悉仰飭該局切實整頓並將改組情形具報備查此令等因奉此合行令仰該局遵照切實整頓並將改組情形詳細呈報以憑核轉此令各等因奉此查玉麟前奉

鈞廳委任爲河北省第一林墾局長業將就職日期呈報嗣准接收明陵清東陵委員會移交任內收支款項數目清冊暨經收木商款項數目表復經照錄轉呈各在案竊維吾國以農立國林墾爲民生要政於建設事業所關甚鉅今既特設專局以資提倡自應積極進行遑卽就原有東荒墾植局改組三科各科所用人員及每月開支經費均止在足敷辦事以不濫用一人不妄費一錢爲原則曠局林區面積極爲寬廣所設各處查驗所地當衝要均照原設立無庸增減曾擬具分科辦事規則及經費預算表冊呈請

鈞廳核定至關於林墾進行事項當此民生凋敝經濟困難之際自當切實振興林墾以期生利惟原有

各山林木及東陵區域內前圈後龍地畝民國十年後直奉各軍閥派員管理均無不藉爲籌款之資而主其事者復賤價招徠因緣爲利相沿成習遺害至今現林地已將近售完若不亟籌補救實已無從措手卽局用亦將無著故第一步進行辦法先在清釐積弊現自改組後逐加清釐前委員會收支款項總共爲四萬一千七百六十八元四角七分一釐實則該會任內運銷之木價僅止八千九百四十六元四角五分四釐連同收入地租審照等雜款兩共一萬二千三百九十二元三角四釐其餘所收木商押款二萬九千三百七十六元一角六分七釐卽須繳局任內運出木料時再行扣算以該會兩個月內收入木價八千九百四十六元爲比例則須六個多月方得扣清換言之卽不啻預收職局半年之木價冊內已悉數開支淨盡惟近來銷售木料多照六折收款公家損失甚多現擬略予提高改爲七折或八折以資挽救詎前委員會所收木商押款均係按包額二成或一五收入卽興隆山一處尙有與木商訂立十萬元以上之六折合同在外馬蘭峪收一萬一千五百九十元之押款至少亦當有五萬以上之六折合同在外照近兩三年之銷數斷非一二年所能運竣卽欲提高折扣勢亦有所不能現正召集本鎮關係各木商除該會已收之款承認完全照扣外其合同則務令一律取消庶木價能提高折合一成卽公家多增一分收入該會之所以招攬此項大宗包額一則多收押款開支較可寬裕一則向例此等包商均附繳手數料百分之十爲辦公經費此十五萬元以上之合同成立所得之手數料亦在萬五千元以上但如取消契約則各商無形之耗損必多能否就範尙難預定所尤爲錯誤者則該會附送之經收木

商款項數目表內所列德源木廠二千元之押款實則係將樅榆溝全山林木包給德源木廠砍運以二千元之廉價定三年之期限且所砍者實係包價而非押款經派員前往調查林木批准未及一月所砍木料價值已達五百元之譜如繼續三年之久損失實屬不貲已飭將原案撤銷該商初尙堅持現已承認取銷原案改照定章辦理如前項合同一事得以早行解決則木料提高折扣前委員會所收押款數月後或可扣清每月局用所需不至陷於奇窘一俟難關渡過收入較多當即擬具設立農事試驗場及苗圃章程並養蠶養蜂等各種進行計畫連同經費預算隨時呈明辦理職局經營區域周圍七百餘里用人不得不多惟以收入無多於員額薪額均力求節減所定預算極爲緊縮職局爲興隆山最高官署遇有地方公益又不得不實行提倡即已經開辦之中山小學常年經費尙無所出現以前委員會所收押款及所訂合同等未經解決自無營業可言如以後遇有包商訂立合同繳納前款手數料時擬即全數歸公作爲補充局用及職員獎勵並補助地方公益不得挪充別用以免再有濫價招徠之弊其本局直轄之後龍區域內五項正餘地畝除綠營正餘地畝早歸遼化學校管理收租間有業已變民之說八旗正餘地畝已兩次辦理變民僅餘三十頃仍由八旗經理處管理收租外宗人府禮工部兩項正地計二百八十餘頃前經東荒墾植局變民二十餘頃尙餘二百六十餘頃由該兩項官兵託天豐益代理收租內務府正項地計一百四十四頃三十餘畝歷係自行管理收租惟宗人府禮工部內務府三項餘地共三百九十二頃有奇經東荒墾植局辦理變民一百五十餘頃下餘二百三十餘頃直接歸局

管理收租前東荒局局長吳學禮携走之款及戰地委員會所派之繼任局長吳亞農携去之天豐益一萬五千元之期票即係此項變民之地價前職局呈請

省政府暨鈞廳 勒追此項期票如果查傳無着即請令准作廢以便將前項地畝收回另放現奉

省政府指令已函請市政府轉飭公安局查緝究追並先由職局通知天豐益不准掣兌靜候解決等因自應由職局轉知天豐益遵照辦理俟有解決辦法再與該商查照原案收回地畝與其他尙未變民之正餘各地一同辦理變民以昭慎重馬蘭峪離輿較遠現已酌設駐馬蘭峪辦事處派員管理並飭將該處一切情形具報一俟呈報到日當即妥籌辦法另文呈報所有職局接收改組督籌辦詳細情形理合具文呈報伏乞

鈞廳鑒核轉呈

省政府訓示祇遵謹呈

河北省政府建設廳

河北省第一林墾局局長陳玉麟

建設廳指令第一九五五號 十七年十二月二十九日

呈悉所擬清厘各項積弊辦法尙屬可行除轉呈備案外仰即妥慎辦理此令

呈 建設廳送本局辦事細則文 十七年十二月二十八日

呈爲遵繕辦事細則呈請核准以資遵守仰祈

鑒核事竊職局前擬分科辦事規則暨支付預算書呈請鑒核一案奉

鈞廳指令第一七七八號內開呈及附件均悉查所送分科辦事規則第十六條規定設立苗圃一處其組織方法及經費預算另定之等語育苗造林係該局第二科應辦之事無庸另請專款其餘各條亦有應行增減之處均已代爲修正預算書內支出臨時門所列紀念費一項可於經常門雜支項下酌量動用不必另款開支又各科分股設置股長與該局組織規程不合科員辦事員調查員及書記人數過多已酌爲刪減並於辦事細則各條內明白規定茲特抄發辦事細則一份仰即遵照另繕辦事細則及預算書各二份呈廳以憑核奪再分科辦事規則名稱不合應按照該局組織規程第十五條之規定改爲辦事細則又該局所用各項票照均應擬具式樣呈廳審核以昭慎重併仰遵照辦理附件均存備查此令計抄發修正辦事細則一份等因奉此查職局前呈分科辦事規則及支付預算係就前委員會接收改組核減已經過半茲復遵照修正辦事細則所定員額逐加裁減並將預算另行編製逐一加以說明以昭核實惟原呈辦事規則每卡置查驗員現以卡務繁簡不同且擬令兼辦各鄉苗圃事宜其繁者僅置一人實屬不敷辦事特將修正辦事細則第十條內所定查驗人數改爲一人或二人以免貽誤其預算未經核定以前之支出應請准予實報實銷茲謹繕具辦事細則具文呈送伏乞

鑒核訓示施行謹呈

組 織

河北省政府建設廳

計呈送辦事細則一件

河北省第一林墾局局長陳玉麟

河北省第一林墾局辦事細則

第一條 本細則依照組織規程第十五條之規定訂定之

第二條 本局職員辦理事務除遵照本局組織規程外悉依本細則之規定

第三條 第一科管理事務如左

一 關於撰擬文書典守印信收發文件保管卷宗紀錄職員進退獎懲及其他不屬於各科之文件事項

二 關於款項出納編造預算決算及其他銀錢報告書表并發放薪餉報解款項登記冊簿保管現金各事項

三 關於物品購置保管修繕管理衛兵夫役等事項

四 凡不屬於其他各科事項均歸本科辦理

第四條 第二科管理事務如左

一 關於林務計畫經營苗圃林藝試驗推廣造林及林木調查保護等事項

二 關於林木採伐運銷及所轄區域內之各種礦類測勘整理開採與採取其他各副產物等事項

第五條 第三科管理事務如左

一 關於荒地放墾耕地整理調查測勘統計及改良牧畜修治道路橋梁並其他各種副業等事項

二 關於經徵佃戶地租審租清查積欠等事項

第六條 各科設科長一人承局長之命分任各科事務對於所屬職員有指揮監督之責

第七條 本局設科員十二人技術員二人至四人辦事員六人承長官之命辦理各項事務

第八條 本局設調查員四人至六人專司調查各處開墾餘地及林木竊伐運輸有無虛報偷漏及

查驗員私放等事項前兩條規定之技術調查各員人數之多寡以事務之繁簡爲標準

第九條 本局因繕寫文件及處理雜務酌設書記十人

第十條 本局於運木要道分別設卡每卡置查驗員一人或二人夫役一人專查運木數量及有無

票據按月報局查核倘有偷運情事卽行扣留送局核辦

第十一條 各科承辦公文事件由科長分交科員擬辦重要者由科長自行擬辦如涉及各科者卽

與有關係各科會同擬辦但均須經由局長核判再行繕印簽發

組 織

一四

第十二條 各科收入款項每日須由經管人員開單呈核並登入現金收納簿存儲以便稽考

第十三條 本局每日收入款項除按照呈准預算扣留本局開支外應遵照組織規程第十三條之

規定於月終將所餘款項悉數呈解建設廳核收

第十四條 本局公文函件以及各種事務須隨到隨辦不得積壓如其手續較繁必須經過長期時

間方能辦竣者不在此限

第十五條 本局辦公時間規定每日午前八時起至十二時止午後一時起至五時止

第十六條 每日辦公散值後各科須派員輪流值日以重職務

第十七條 本局各職員工作事項均須按日詳細記載每屆月終彙編全局重要工作報告呈報建

設廳查核

第十八條 各科職員因事或因病不能工作請假由科長轉呈局長核准科長因事請假者逕呈局

長核定之

第十九條 本局應擇適宜地點設立苗圃培養各項苗木以備造林之用

第二十條 本局於馬蘭峪地方分設辦事處一所承局長之命辦理林墾事宜其辦事細則及經費

預算另定之

第二十一條 本細則如有未盡事宜得隨時呈請修正之

第二十二條 本細則自呈請建設廳核准之日施行

建設廳指令 第三六號 十八年一月十九日

呈件均悉仰核候轉此令

呈 建設廳送駐馬蘭峪辦事處辦事細則文 十八年五月十三日

呈為職局駐馬蘭峪辦事處辦事細則及預算擬請酌量修改據實轉呈

核定恭呈仰祈

鑒核事竊職局前以所屬之馬蘭峪離輿較遠林墾事務頗繁前直隸東荒墾植局及接收東陵委員會均有重要人員駐在馬蘭峪地方辦事經在職局辦事細則內擬訂本局於馬蘭峪分設辦事處一所其辦事細則及經費另定之等語呈明

鈞廳核定一面即派前委員會原在該處辦事之委員譚肖岩為該處處長以資熟手並先將該處擬呈之辦事細則轉呈聲明所送職員兵夫薪餉一覽表與預算格式不符且人員實屬過多業已駁回核減俟送到後再行核轉各在案嗣奉

鈞廳指令第一七八零號頒發修正馬蘭峪辦事處辦事細則一分每月經費預算單一紙令即轉飭遵照繕呈核轉以憑核辦等因遵即轉飭繕呈核轉並以預算駁回核減日久未經呈送派員前往守催詎該處長並不遵令繕呈仍照原途薪餉一覽表開支數目略為核減造具正式預算交給局委持回並瀝陳種種奉行困難情形請轉呈

鈞廳核定詞意極爲憤激亦未將應行修正之條文聲敘復駁節仍照奉發之辦事細則及預算繕呈聲明如預算寔有不敷准卽逐條聲敘理由以便轉呈核辦詎文去後任催不復不得已另派本局第一科科長戚壁如爲馬蘭峪辦事處處長前往實行接辦該處長自二月八日接收任事原有各職員全行星散遂將該處實行改編玉麟於三月間由平回局時復親往馬蘭峪切實考查就必需之員額俸薪工酬及一切辦公經費減而又減酌量規定茲據該處長就奉發辦事細則內應請修正之條文字句逐條聲敘理由並擬具修正條文造呈十七年度支付預算呈請轉呈

核定等情到局職局詳加查核所陳均係實情前委員會馬蘭峪總事務所每月開支六千餘元譚前處長任內每月開支二千二百餘元現已減爲經常費月支一千四百四十八元臨時費四十六元所定職員員額均有專司職務工作極爲繁重如調查查驗各員等則人數尙嫌過少薪額亦屬過低設不幸而查有弊端卽已無人接替於事實上實已無從再減理合繕具馬蘭峪辦事細則呈請

鈞廳鑒核指令祇遵再此案自戚處長接任後另行改組玉麟復親往考察再三核減是以呈送稍遲辦事細則本應聲敘理由呈請核准修正後再行繕送但公文往返需時甚久是以卽照呈請修正條文繕送合併陳明謹呈

河北省政府建設廳

計呈送馬蘭峪辦事處辦事細則一件

河北省第一林墾局駐馬蘭峪辦事處辦事細則

河北省第一林墾局局長陳玉麟

第一條 本細則依照第一林墾局辦事細則訂定之

第二條 本處辦理事務除遵照第一林墾局組織規程及辦事細則外悉依本細則之規定

第三條 本處設處長一員由第一林墾局局長委任呈請建設廳廳長核准承局長之命綜理全

處事務

第四條 本處設股長三員(總務股長由處長兼理)股員七員技術員一員調查員三員由處長

呈請第一林墾局局長委任承長官之命分股辦理左列事項

甲 總務股

一關於攢擬文書保管鈐記卷宗及收發文件事項

一關於收支款項及編製預算決算事項

一關於編纂林墾及放濬濬報事項

一關於產品保管及購置修繕事項

一關於夫役管理及其他各雜務事項

一關於不屬其他各股一切事項

組 織

類 續

乙 林礦股

一關於育苗造林事項

一關於森林保護採伐事項

一關於森林調查統計及修治道路事項

一關於礦務調查探採事項

一關於林礦其他一切事項

丙 墾牧股

一關於地畝整理事項

一關於放墾勘測事項

一關於地畝調查統計及經徵租課事項

一關於改良牧畜事項

一關於其他墾牧各事項

第五條 本處設查驗員六人由處長委派受處長及各股股長之指揮辦理左列各事項

一關於保護森林事項

一關於查驗森林有無竊伐事項

一關於地畝查驗有無私自墾種事項

一關於保護其他副產物事項

第六條 本處繕寫文件及處理雜務酌設書記四人由處長委派之

第七條 本處收入款項每屆月終開列清單悉數呈解第一林墾局核收

第八條 本處每月開支按照呈准預算由第一林墾局請領

第九條 本處辦公時間規定每日午前八時起至十二時止午後一時起至五時止

第十條 每日辦公散值後各職員須輪流值班以重職務

第十一條 本處各職員工作事項均須按日詳細記載每屆月終彙編全處重要工作報告呈送第

一林墾局轉呈建設廳查核

第十二條 本處如有特別開支不在預算以內者應呈請第一林墾局轉呈建設廳核定之

第十三條 本細則自呈請核准之日施行如有未盡事宜得隨時呈請修正之

組

織



二〇

林

務

林務

林務沿革概略

興隆山地屬後龍向爲內山禁地界內森林繁密參天拔地到處皆然載澤初辦開荒意祇在於得地對於山內二三百之樹木並無若何計畫於伐倒後一任墾民焚毀嗣墊款開辦之天豐益商號以成材大木焚毀可惜於民國八年建議清室雙方訂立採伐大樹培養小樹之契約林禁始行開放天豐益復出資三萬餘元開闢興蘄大路而木料方得出山然距開辦時中隔多年國家之損失已極爲鉅大墾者至今猶爲惋惜惟林木自經採售無論何人承辦均未從事補栽原有森林已所存無幾茲將近年沿革略記如左

一天豐益承辦時期 天豐益自與清室訂約後即開始經營林業運售方法大致分包買山場及零批出售兩種近處如興隆山附近及太師莊姚柵子等處由天豐益自砍自運現款五千元爲一批商人由山外收貨所定各地批售價目因運輸道路之難易稍有差異遠處如東路之馬蘭峪及大窪鮎魚關等處均爲包買山場聞當時包批均係現金交款極多銷路亦暢興隆山市面發達天豐益名譽亦因而大振

一直隸省公署收回官辦時期 民國十年直隸省長曹銳以東陵林墾發達指天豐益爲盜賣國產派

何謙吉旅長帶兵一團將天豐益產業沒收設立直隸東荒墾植局由何旅長兼充局長天豐益運出山外七八十萬元之木料由東荒局一律減價出售銷路因而大暢一切運售方法開辦時悉仍其舊及開辦年餘之後將包買山場之辦法一律取銷改爲局砍局運分批出售本街以五千元爲一批太師莊姚柵子及東路鮎魚關等處以千元或千二百元爲一批立批時須一律交足現金不足千元者爲零售零售按大批價格分別加價有差每年約售銀七八十萬元惟採伐工資修路工程及雇車馬等事均係局中自行經理每年需有數萬元之墊款後改派鄧汝廉爲局長一切照舊十三年曹氏失敗李景林督直派郭雲碩爲局長初到時仍維持局砍局運嗣以墊款無著遂改爲商人自砍自運出售木料亦無一定之價值大概以交付現款之多寡爲標準接辦未久李氏失敗郭亦離差

一 國民軍弓富魁及唐之道佔領時期 十四年國民一軍旅長弓富魁來此駐紮自兼局長一切收入均歸軍用及弓旅撤退又由歸降國民軍之唐之道派員接辦到差未久除向各木商勒索多數現款外並將馬蘭峪陵寢二百餘年之古柏九千餘株一律刊伐無遺聞價值至少值銀數十萬元公家所得不足萬元其餘非入私囊即爲土著旗民盜賣木商損失亦殊不少

一 發還清室時期 十五年奉軍二次入關將東陵全部發還清室天豐益亦隨而復活清室設林墾稽核處與天豐益共同經營林業其出售方法分木商自己砍運及局砍局運兩種仍恢復最初原定之價格惟於千元以上至五萬元爲止分別予以折扣千元至五千元九扣五千元至萬元八扣萬元至

五萬元爲七五扣未幾卽復由奉系設立東荒墾植局收回官辦

一奉系收回官辦時期 十五年奉軍三四方面軍團部以查知東陵可以籌款派應振復充馬蘭鎮總兵兼充東荒墾植局長潘學淵爲副局長駐興隆山辦事至則清室積核處載澤已先派有印兵駐局並有美商豐業公司來函言興隆山林墾已由載澤向該商借款作爲抵押是以派印兵駐守保護押產經潘副局長將原函送呈應局長轉陳三四方面軍團部呈明核辦該印兵及稽核處辦事人等幾經交涉始行離局前圍後龍兩處一律改爲商人自砍自運各木商已交國民軍之舊款完全承認按月以運出之本料撥還舊款三成出售木料以舊日之價格爲標準凡批購十萬元以上者六扣五萬至九萬元七扣二萬至四萬八扣一萬至二萬九扣不足萬元者不扣立批時須先付現款三分之一或四分之一運至所交之款七成時卽行續批照以上辦法實行數月後以軍團部催款甚急卽改爲六七折出售嗣由全國官產督辦改派吳學禮爲局長希圖多得現款遂一律改爲六折出售每年運出木料至多不及十萬較前數年之數相懸甚遠

一國民政府戰地政務委員會派員接收時期 十七年國軍克復平津戰地政務委員會派吳亞農爲接收東陵陵寢及東荒墾植局委員接收管理甫逾兩月卽由接收東陵委員會前往接收以致吳亞農並無交代僅存代理庶務科長沈麟閣收支報告一紙內稱除收支兩千餘元兩抵外尙有期票七張計一萬五千元又木商預交押款三千五百元均由吳局長親自携往北平等語其餘一切無從查

考

一 接收東陵委員會接收保管時期 接收東陵委員會係國民政府特派接收北平府院辦公處遵照國府令飭接收後交由河北省政府管理之支魚兩電所組織派劉人瑞張宗海俞奮譚肖岩黃伯度爲委員並以劉人瑞爲主任飭將墾植局文卷公物等項一併接收保管自八月二十七日接收起至十月二十五日交卸止計與馬兩處共折售林木合價銀十八萬餘元實收入木價現銀及木商預交押款共三萬八千餘元連同地租雜款等項兩萬餘元均經該會逕報核銷未准移交河北省第一林墾局接收管理此林務沿革之大略也

呈 建設廳遵報辦理林墾牧畜情形文 十八年一月二十二日

呈爲遵報辦理林墾牧畜情形仰祈

鑒核事竊職局前奉

鈞廳令發河北省第一林墾局組織規程飭卽查照妥爲接收並將應辦事項切實籌畫積極進行以興地利仍將接收及籌辦詳細情形具報查核等因職局前於上年十二月間曾呈報接收改組及籌辦情形並聲明一切進行計畫隨時呈明辦理在案茲遵照職局組織章程內所列應辦事項逐一切實籌畫積極進行謹將辦理林務之情形及籌辦墾殖牧畜之意見一并具文呈請

鈞廳鑒核訓示並轉呈

省政府備案謹呈
河北省政府建設廳

河北省第一林墾局局長陳玉麟

計呈辦理林務情形及籌辦墾殖牧畜意見各一件

本局辦理林務情形

東陵區域內之森林採伐自民國四年起至十七年止此十四年中先則意在得地一任墾民焚毀後則無論其爲商辦抑爲官辦均無不以籌款及謀利爲前提一至軍事時期則損失尤爲特甚且最近八年之內始終不出軍政範圍故對於採伐森林但求一時能得多金於將來之利益及地方之關係則絕未顧及以致各山林木悉已芟夷殆盡田畝之呈報水冲沙壓者日多一日若再不改良辦法非特林業毫無收入即田畝亦無法維持現狀現在國家統一 河北省政府特設第一林墾局接收管理自應一掃從前稅政積極注重造林而於原有森林則規定各項章程俾資保護惟無款則一事不能舉辦值此財政困難之際當仍先設法維持收入籌設苗圃爲造林之準備茲將辦理情形分條開列於左

一 厘訂規章 前東荒墾植局開辦多年輿馬兩處左近各山樹木其易於採伐而運輸便利者已全行伐盡凡關於森林之保護如木商之售木工人之採伐查驗員之職務均無一定專章以致木商則種類不分選擇良材遺留劣樹工人則齊身施斧根留數尺委棄枝梢大樹則全數砍完

林 務

小樹亦悉遭傷毀毫無規則損失極多茲將採伐批售查驗等分別厘訂規章飭令木商及工頭遵照奉行由查驗員就近上山查視本局並不時派員考察以資保護

二 調查狀況 東陵區域內現存林木地點在於何處面積各有若干森林種類如何以何處為最佳林木種類如何大小尺寸若干株數約有若干施工難易如何均非切實調查不足以資統計除馬蘭峪調查報告現尙未經送到外其興隆山所屬各山林木現派林務技術員及科員等前往調查茲將調查報告摘錄大綱於後以資參考

(甲) 紅梅寺東西溝大青林西八道河子黑石洞上官道箭草溝大窪等處蘆屬松林高五七丈不等木質極佳可用擇伐法盡量採伐

(乙) 楊樹溝鳥頭牛捉鹿窩舖大小水泉溝糧莊嶺西古石紅松坑百翎溝石片溝等處多為松林木質稍次亦可用擇伐法採取成材大樹統計可採伐者約數十萬株

(丙) 他如土城溝楊樹梁檳榔溝欄馬溝老虎大帳張傻子溝燈杆嶺野松窪琉璃屏山神仙胡同大松陣大灰窰東西古磬大小黃崖鮎魚關等處則皆山嶺有松樹林立務宜留作母樹不可再伐以期由天然法再造林地餘則山嶺林木亦已寥寥

三 提高價格 前東荒墾植局減價招徠原因不一最重者則在地方不靖商人不致投資軍閥部復催款甚嚴遂不得不減價以求速售前委員會奉令接收保管本無急速處分之必要乃於最

短時間內六折批售大批林木致令接管者於兩年以內無法自由營業若不設法取銷原案公家損失實非淺鮮屢經招集各木廠磋商加價各商等僉以前委員會給有批單爲藉口惟有暫行作罷靜候 省政府查明解決否則林業難期起色現在凡遇有承批木料之新商到局均勸其酌量加價顧全公事但均以同貨異價難與競爭爲苦幸而勉以大義尙能就我範圍目下已有數商照六五或七折立批但能提高一分即公家可少一分損失惟林區之佳者已爲舊商佔盡所剩者非深山僻壤卽懸崖刁陡施工非易輸運尤難欲求一律增加事實亦多困難

四

取締私銷 向章木商持有本局批單前往山場伐木如須運出境外即請發三聯單照由出境之第一查驗所查明單貨相符即截留聯單發給憑單並將木料打印放行聯單留存該所按月呈送本局以便與該商結算惟由山場運至本鎮則中途並無查驗機關但如須在本鎮零銷卽須赴局領取零售執照照章繳價購木者亦須將木料送局驗明打印歷經遵辦並未變更惟本局成立後已兩月有餘從未有木廠到局請領零售執照而居民舖戶之用木者則仍不少其爲木廠私售毫無疑義茲經布告木廠及商民人等務須一律遵照舊章辦理毋得希圖偷漏致干罰辦以重公物而維收入

五

改良房照 本鎮所屬居民舖戶如須建築房屋祇須到局請領房照照章繳款若干元卽可就近前往山場採用回乾倒挺以資建築定價極爲微薄原寓招徠墾戶體恤居民之意乃近則各

山林地全行開墾回乾倒挺業已無多商民持照上山往往採用活樹無形損失極爲可惜茲經布告商民人等如果建築房屋必須採用活樹亦可通融辦理但須於請領房照時聲明需用若干木料照本局售木章程繳價由本局於照內批明並通知工頭採伐不得自由採用否則一經查出定照私砍樹株罰辦庶林木得資保護收入亦可略增

六

籌備苗圃 本局所屬各山先木徧地皆林翠柏蒼松青葱可愛餘如樺椴楊等樹尤屬滿山滿谷密若繁星自民四以迄於今非經採伐即遭焚毀大樹既經砍盡小樹亦已無存現農民所墾之田當日均爲林地其傾斜恒在四十五度以上甚或有六七十度者自林木伐完以後一遇山洪暴發山坡之薄土隨流冲刷則石骨完全暴露耕地不堪再種即農民之生活亦無法維持計非從速造林不足以資補救惟本局成立時已經秋盡樹籽已無由採取茲已函商晉省農林專門學校及北平西山林業試驗場等處購買樹籽樹苗並先行相度地基經營苗圃一俟清明節近即可布種育苗其設立苗圃之地方現擬在興隆鎮馬蘭峪設立規模較大之苗圃兩處並於所轄二十查驗所分設小苗圃二十處將來即以各苗圃長成之苗木就近移植於造林區域爲分區造林之準備至苗圃內應種何種樹籽茲分爲三種如下

(甲) 採取本地樹籽種於苗圃成苗後移植造林區域

(乙) 由外省或外洋採取或購買與東陵區域各山林木同類之樹籽撒布苗圃試驗其生長

如何如生長力速於本地每年即可增多布種以收速效其同力或不若者則酌量移種或棄而不用

(丙) 採取或購買非本地生植之樹籽布種苗圃試驗其生植於土壤氣候相宜與否宜則移植不宜者棄之此外或種或移或植果木皂角花椒等樹擇其相宜者移植造林區域或非林區域之地

七 保護森林 東陵原有林地近十年來已悉經開墾欲以人工造林方法恢復從前原狀其勢已有不能如於各山嶺規畫補栽則非將全境面積及童山多寡有無餘地調查明晰分區域先設苗圃分年栽植不能收效決非短時期內所能辦到現一面籌設苗圃爲人工造林之準備一面實行保護原有森林茲將保護辦法分條開列於左

(甲) 採伐各山林木應按擇伐法採伐成材大木幼樹一概不准採伐亦不得以採伐大樹損傷幼樹並嚴禁農民私墾及山上樵採牧放牛羊

(乙) 山嶺母樹應一律保護不得採伐以便年年落子自生幼樹母樹四圍山地均嚴禁附近居民人等上山

(丙) 東陵全境平原絕少其農田之稍爲平坦者多在河身左右林木一經伐盡即有水沖之患且於氣候攸關凡偏爲保安風景各林者均一概不准採伐

(丁) 如違犯以上各條卽照竊伐林木從嚴懲辦並責成查驗員於所轄區域內常川查視以資保護

八 提倡副業 現在訓政開始關於民生事業應辦之事極多但如果需款過多則公家財力人民能力均猶不足茲爲求實現民生主義易於收效起見計莫善於就興馬兩處固有之地方特產量其知識指導進行或代爲提倡擴充使人民各盡天職增加生產茲擬擇宜於本地人民之副業爲公家力所能及而可收速效者酌加提倡謹分條開列於左

(甲) 本局所轄興隆山東路及馬蘭峪各地產生橡樹最多凡稍平坦之山坡及農民家屋附近山腹皆生有極大之橡樹及橡樹矮林如以之飼養山蠶繅絲出售提倡既易獲利必豐數年後逐漸擴充必能於林木糧食外佔輸出品之鉅額聞民初馬蘭鎮總兵崔祥奎曾試辦一次因螞蟻過多北蠶不利嗣即無人續辦坐棄大利至爲可惜茲已製就調查橡樹表式派員前往各處調查擬於本年四月間派人赴奉天或山東等省聘用把頭擇本地人民之較爲靈敏者教以飼蠶繅絲等事並由局酌派技術人員隨時指導如本年春秋兩季得有相當成績明年卽可以互相傳習盡量擴充人民趨利赴功決不讓於他省再能推行各縣亦未始非福地方之

(乙) 東陵果樹繁多野花亦茂蜜源最富白蜜一項爲東陵特產甲於河北價值極廉銷場極廣如再由公家提倡購買蜂種發給人民飼養酌派技術員隨時指導盡量擴充並爲設

法推廣行銷獲利之鉅可操左券

(丙) 本局興隆山所屬如紅梅寺大青林西八道河子黑石洞上官道箭草溝大錫楊樹溝烏頭牛捉鹿窩舖大小水泉溝等處所產之林木均係赤松不下數十萬株伐去後所遺之樹樁及樹根外皮腐朽內含油脂極多以之煉製松烟如果製法精良則品質既純行銷必廣興隆山所屬土人亦有承燒烟窖者查其製造極不合法若用西法煉製則必能色香並美迥異尋常且其法簡而易行以之教給工人收效極爲迅速非特廢物利用亦人民生業之一也

(丁) 東陵瓜果品質特佳出產既富銷場亦廣其平山土壤不適梁粟者惟種瓜菓極爲相宜茲擬由公家提倡擴充獲利亦必迅速

本局辦理墾礦收畜之意見

東陵區域向爲禁地歸馬蘭鎮總兵管轄紅白兩椿界內並設立十四關汛管理界內地方自總兵裁撤以來區域以內地方雖已分隸毗連各縣然距縣均極爲遼遠且關係向來薄弱民衆既自成統系各縣亦無人過問欲期地方發達自必需有一專管之機關現既將直隸東荒墾植局舊管範圍定爲本局經營區域除一切民刑事件未便越俎代庖外凡關於本局職所應爲之事自應積極進行以副省政府注重民生力謀建設之至意茲將辦理墾務及礦務之意見條陳於左

一劃清界限 東陵區域遼闊前圈後龍地畝先由馬蘭鎮公署及東荒墾植局分別管理及十五年奉軍收回官辦以馬蘭鎮總兵應振復爲東荒局局長潘學洲爲副局長駐興隆山辦事所有前圈後龍地畝遂均歸東荒墾植局管轄範圍之內嗣雖有干石林墾局之設立不久亦即撤消現在以東荒墾植局舊管範圍爲本局經營區域

省政府委員會第四十二次會議議決第一林墾局所轄區域以內無論旗圈官荒黑地均一律專備造林開墾之用不得再以官產名義另行處分自應將區域界址先行確切查明會同轄境毗連之各縣劃清界限以資整理

一清理地畝 後龍初次放墾除鎮基地外本止勘出七百餘頃撥作五項旗民生計及民國十年將宗人府內務府禮工部八旗四項正地重行勘丈復多出餘地五百九十餘頃加以綠營餘地一百六十頃共七百五十頃已較正地爲多現除正地由各該項旗民自行收租及餘地已經變民者外尙存二百三十餘頃由本局管理收租卽此二百餘頃之中照地是否相符佃戶有無更易收租等則是否公平黑幕重重已難究詰其未經變民之四項正地畝亦事同一律且林木愈伐愈遠此最近八年之內增加墾地必多前圈地畝雖係新近丈量但曾否一律變民傳說頗爲不一其干石林墾局所轄青椿界內現尙有無餘地亦須一同清理茲擬布告各佃戶先行驗照再派員實地調查如果照地不符卽實行清丈以資解決至天豐益協記所購變民地畝以吳亞農將期票携去假

尙未經交足應請

省政府迅予勒追期票以便與各商交涉或另籌妥善辦法收回地畝庶免地價租款兩均無著

一 農業試驗 興隆山所屬農產以玉蜀黍大宗高粱黃豆小米次之每年生產數量平均約三十萬

石惟均用舊法種植耕地於數年以後即確瘠不堪再種且白棉爲民用必需之品均恃外方輸入

本地亦無出產亟應設場試驗以資提倡茲擬於興隆山設農事試驗場一處爲種植各種農產品

及改良土壤肥料等之試驗由本局第三科農業專門人員辦理一俟規畫就緒即行呈明開辦

一 開發礦產 查本地林壑兩項現已均成弩末所最有希望者厥惟礦產興隆山所屬有煤礦兩處

一爲北馬圈子火神廟在興隆山北四十里一爲白馬川在興隆山東北百餘里兩處之礦均係大

塊烟煤其煤質之美產額之富不但高出開灤一等實爲中國北部惟一之鑛歷經東西鑛師勸驗

莫不嘖嘖稱羨前直奉兩系均擬開採皆以政變而止北馬圈子爲禮工部生計地在本局管轄範

圍之內如克集資開採一切極爲利便且爲國家大利現有三河縣人李姓在該處用土法開採已

有兩年按產額百分之十三呈繳本局山租約每月平均四五十元自六月至今分文未繳現正派

員清理此外本局收入內尙有客租一項係領照剷樹根燒炭並興鑛產無關

一 興辦牧畜 興隆山一帶山場寬水草豐肥飼畜牛羊極爲便利吾國各處所售之罐頭牛乳均

係舶來物品每年輸入爲數甚多毛織物尤爲輸入大宗漏卮之鉅至爲可惜吾國工業幼稚即不

能製成毛織物品行銷而躉售羊毛，硝製羊皮及裝製罐頭牛乳，實均屬易爲之事，特以忽而未察，是以無人興辦。興馬兩處均地近邊境，牧養牛羊之事，平時習見，習聞，茲擬由本局竭力宣傳，廣勸人民牧畜，並設法提倡改良種畜，或代爲延請技師指導，俾得增加生產，以免利源外溢。

以上辦理林務之情形及對於墾殖牧畜之意見，皆本局職所應爲之事，或則已經舉辦，或則尙未實行，但無論何項事業之進行，必須道路交通之便利。興隆山至蘄縣爲運輸大道，重構疊嶂石路，崎嶇中隔數十道小河，且間以青灰嶺、鐵嶺兩座大山，每至夏秋水發，橋梁道路悉遭沖毀，年年修路需費不貲。前東荒局每年開支修路工程費三千四百元，本局預算減爲二千四百元，實恐不敷應用，尙須另行籌補。至若設立興隆山小學，以開通民智，組織實業協進會，以輔助進行，督率本局人員以刻苦之精神力，求貫徹聯合地方民衆爲共同之努力，志在必成，此則玉麟耿耿愚誠，尙乞省政府時加指導，本局幸甚，地方幸甚。

建設廳指令第五一五號 十八年一月三十日

兩呈均悉，解到現銀四千元，照數收訖。該局成立未久，先後解款已達七千元之數，所陳辦理林務情形及籌辦墾殖牧畜意見均屬切要，足徵該局長辦理有方，深堪嘉許。除將書圖等件轉呈

省政府備案外仰即積極進行以收良效爲要此令附件存轉

呈 建設廳新舊木商批價不同諸多困難請核定辦法以資遵守文

十八年二月二十五日

呈爲 職局新舊木商批價不同諸多困難各舊商並迭請扣還舊欠擬請核定辦法以資遵守仰祈

鑒核事竊職局批售各山林木向按民國八年天豐益開辦時原定價格照批額之多寡定折扣之高低前東荒墾植局於軍事時期兼值地方不靖減價求售本非常軌前接收東陵委員會於遵令暫行接收保管期內六折批售各木商二十餘萬元除義記公司二萬五千元由前委員會自行取消作廢外計批售興隆鎮各商十萬零八千元馬蘭峪各商約七萬三千元合共拾捌萬壹千元前於上年十二月間呈報接收改組暨籌辦詳細情形本年一月間報告辦理林務情形文內對於木價一層均經切實呈明在案查 職局自接收改組迄今已三月有餘前以發見前項鉅額之六折批單因公家損失過多屢經招集興鎮各木商來局磋商請改爲七折或八折以資挽救詎各木商初尙承認改爲七折一律更換批單嗣以有前會舊人在內阻撓非特不允增加並紛紛呈請扣還前東荒墾植局舊欠云前委員會即於所收木價內按十分之三照扣詞意頗爲堅決 玉麟 以現在各山樹木愈砍愈遠深恐一經加價致令商力不支遂派調查員將各項木材所有砍工運脚及各路銷場之售價沿途之捐稅等類逐一調查報告切實代爲核計知即酌量加價亦尙不至無利可圖適有新商請照七折承批並自願捐助實業協進會一分

經費遂即一面核准新商批售一面復招集各商開導勸令改爲七折以歸一律奈各商等始終以前委員會給有批單爲藉口故前於辦理林務情形報告內呈明惟有暫行作罷靜候省政府查明解決現各商等以新商本重利益較輕復故將運腳一再增加售價則大爲核減致新商日形虧累他商亦不敢承批如承認各商之六折批單則非將新商一併減爲六折實屬無從營業即局務亦必陷於停頓現職局任內運出之木料均尙未經結算究竟應否承認前委員會所發之鉅額六折批單有效將各商木價照六折結算抑照新商一律改爲七折或併將新商核減職局未敢擅專至各木商等所稱前東荒墾植局舊欠二萬四千八百七十七元有零請照前委員會辦法於木價內按十分之三照扣職局備查檔案前委員會接收該局緊接之吳亞農吳學禮兩任均無交代即前委員會移交文卷亦並無各商等呈請扣還舊欠之原呈舊帳既零落不全運出之木料更毫無稽考職局所屬前馬蘭峪辦事處率准該處覆木商東和順於木價內陸續扣還舊欠經新任代理處長戚壁如發見後具呈請示業經職局令飭作爲無效歷任官商勾結互相作弊久已習爲常事興隆山各商所稱舊欠究應如何辦理應請

鈞廳一併核示飭遵理合具文呈請伏乞

鑒核訓示祇遵再 玉麟 因公赴平前經呈明由第一科科長戚壁如代拆代行嗣戚科長前往馬蘭峪代

理辦事處處長所遺代拆代行職務暫由第二科科長梁際蓉兼代合併陳明謹呈

河北省政府建設廳

建設廳指令第一三三三號 十八年三月十五日

河北省第一林墾局局長陳玉麟

呈悉業經擬具辦法呈請省府核示矣合先令仰知照此令

建設廳訓令第六九三號 十八年四月六日

爲令違事前據該局呈請核定批售樹木辦法一案業經指令並轉呈核示各在案茲奉
河北省政府指令內開呈悉准如所擬辦理仰即轉飭遵照此令等因奉此合亟抄錄原呈
令仰該局遵照此令

附抄發呈 省政府原呈

爲據情轉陳並擬具辦法呈請鑒核示遵事案據河北省第一林墾局呈稱竊職局批售
各山林木云云應請鈞廳一併核示飭遵等情據此查減價批售樹木有違定章該局前
經呈明種種情弊擬酌量提高以期公家少受損失業經職廳指令照擬妥慎辦理在案
茲復經該局派員將各項木材之砍工運費售價捐稅等項查核明確而新商又請照七
折承批並請愿捐助實業協進會一成經費足見該局所增價格尙不至困商病民乃該

舊商等堅持違背常軌之低價批單並要求無案可稽之扣還舊欠更故將運脚增加以困新商實屬見利忘義藉端要挾際茲訓政伊始百度維新官商勾結通同作弊之惡習早應痛加鏟除擬令該局查明以前之六折批單除照前委員會實收價款准其砍運抵償清結外一律改照新章辦理如再堅持准由該局停止砍運至扣還舊欠一節既係無案可稽自不能絲毫遷就倘該舊商等因心懷嫉忌對於新商再有不利益之行爲可由該局酌量制止以維局務所有擬定第一林墾局批售樹木辦法各緣由是否有當理合呈請

鈞府鑒核示遵謹呈

河北省政府

呈 省政府
建設廳 前接收東陵委員會批售林木現各商已加價換批瀝陳交涉始末情形

文十八年四月二十六日

呈爲前委員會批售大宗林木現各商已一律加價換批瀝陳始末連同附件恭呈仰祈鑒核事竊職局於上年十月二十六日成立前接收東陵委員會移交文冊於十一月八日始經送到冊載經收木商押款及木價等均爲總數而於押款之究爲全額抑按幾成收入及批額究爲多少木價有

無折扣均一字未經提及嗣向前委員會移交之林務股長羅鳳鈞追查根簿並飭各木商呈驗批單始知押款係按批額一五核收與馬兩處共六折批售林木二十萬零六千元除義記二萬五千元業已取消作廢外計興隆山各商係十萬零八千元馬蘭峪各商係七萬三千元合共十八萬一千圓當以此項批單非一二年所能運竣舊商既爲六折則新商亦無法增加將來愈續愈多卽永遠爲其束縛公家損失不堪設想經迭次召集木商磋商除前委員會所收押款承認於職局運出木價內按照六折完全照扣外餘請酌量加價另換批單奈各商旋允旋翻卒無成議嗣以商情困苦深恐力誠不逮復派員將各項木料之砍工運費售價捐稅等逐一調查報告切實代爲核計知加價後亦決不至於無利適新商願照七折立批砍運遂一面批准新商營業一面仍勸舊商加價換批詎舊商非特不遵並紛紛呈請扣還前東荒墾植局無案可稽之舊欠冀再減輕成本兼以新商木重一再增加運腳減低售價以壓迫新商嗣以各商如此把持職局已無法自由營業且各商運出之木料較原交押款已超過數倍之多若不速令換批一切悉爲牽掣乃各商均經遵辦獨復興同興兩木廠及張桐軒三家仍請繼續前批辦理遂批飭該商等自三月二十七日起暫行停運聽候

鈞 府查明核辦業經先後呈明在案茲奉 建設廳 令發呈奉

鈞 府核准之批售樹木辦法當即通告各商現復興及張桐軒兩家已遵章繳價換批同興已歸併復

與該號經理并自陳晉言受前會各員之愚弄請予從寬免究各舊商等以所運木料已超過原交押款甚多並請格外從寬統照舊批結算自換批後改照七折新章辦理間有一二家押款未經扣竣亦請移作此次立批之押款已分別准予通融結算復與木廠及張桐軒等亦准其開運以示體恤而資結束馬蘭峪辦事處自職局實行收回後即飭戚璧如處長與各商接洽加價換批玉麟於三月間由平回局時復親至馬蘭峪督飭進行業已完全遵辦除飭將換批前運出木價及扣還押款數目列表呈報俟呈復後另文呈送外茲將前委員會實收興隆山各商押款及職局任內運出木料價目列表恭呈

鈞鑒現舊商已改爲七折所有職局成立後一切參差不齊之案亦已飭一律加價換批繼之自前東荒墾植局成立以來歷任均視爲利藪但求能得大宗款項即一切均非所顧迨職局成立後認真整頓前委員會舊人之留局辦事者即事事覺其不便暗令各商反對及預算核減後復悉遭裁汰自不免藉詞指摘以求一逞茲幸

鈞府核定辦法令行到局各商已立即遵行想造謠生事之人亦必無可再施其技現在各山林木已祇敷數年之砍伐但即此數年之內挽回損失甚多而各商之種種把持價格及霸佔地點之惡習已悉數爲之打破即向歸中飽之手續費照費等項亦均一律歸公如再能積檣造林或辦理其他生產則局務自可漸期起色理合抄錄復興經理原呈一件瀟陳始末連同附表呈請

鑒核指令祇遵除呈 河北省建設廳

東 陵 林 墾 政 務 報 要

河北省政府外 謹呈
 河北省政府
 河北省政府建設廳

前委員會實收興隆山各商押款及本局任內運出木價對照表
 河北省第一林墾局局長陳玉麟

姓 名	包 額 數 目	押 款 數 目	本局運出木價數目	超 過 數 目	尚 餘 款 數
高 紹 伯	1000,000 元	100,000 元	156,657 元	843,343 元	
聚 源 昌	1000,000 元	100,000 元	156,657 元	843,343 元	
張 桐 軒	1000,000 元	100,000 元	156,657 元	843,343 元	51,643 元
義 順 木 廠	1000,000 元	100,000 元	156,657 元	843,343 元	
德 源 木 廠	1000,000 元	100,000 元	156,657 元	843,343 元	
傅 成 蘭	100,000 元	10,000 元	15,666 元	84,334 元	

林 務

林 務

111

復興木廠	10000.000元	5000.000元	10000.000元	5000.000元	
裕興木廠	40.000元	40.000元	151.210元	41.420元	
李之忠	100.000元	100.000元	166.800元		40.400元
同興木廠	10000.000元	5000.000元	600.000元	500.000元	
合興木廠	5000.000元	50.000元	151.210元	41.420元	
任鳳岐	10000.000元	150.000元	150.000元		40.200元

附記

查各商於前委員會立批之後已運出木料價洋一萬零七百三十二元六角五分二釐該會除按十分之三扣還前東荒墾植局無案可稽之舊欠外全數均收現款並未扣分文押款此表係依據前委員會實收押款與本局任內運出木價數目比較編造均截至換批為止其中超過者十居八九已從寬均照舊批結算即間有數戶押款未經扣竣亦已移作此次新交押款以示體恤而資結束焉蘭隘各商以尙未得數故未列入理合聲明

附抄木廠經理原呈

呈爲老耄昏庸妄生誤會悔過自白懇乞鑒核法外仁施恩准原情免究從寬開豁事竊商由鈞局批購木料向來恪守定章罔敢逾越惟商近以年邁龍鍾神經昏亂且以前者曾被委員會權術所愚鑿彼前車以致突兀妄生誤會所以對於此次立批議價問題遂有冒然赴平請求之舉委屬出於愚昧失諸檢點自知錯誤追悔何及今既覺悟前非尤屬極端愧赧仰維我局長寬仁博愛德量宏慈體恤矜全不遺餘力凡所以爲商民造福者幾於無口不碑商惟有遵循立批照章辦理決無異議爲此洗心自白仰乞鑒核仁恩網開一面俯准從寬免究原情開脫俾宣仁恕而予自新實爲德便

建設廳指令第三〇一五號 十八年五月六日

呈暨附件均悉辦法尙是仰即切實整頓既據分呈仍候

省府指令可也此令

省政府指令第六八六二號 十八年五月十五日

呈表鈔呈均悉該局長對於批售樹木打破從前各商把持價格及霸佔地點之惡習並剔除中飽之積弊以裕庫帑殊堪嘉慰仰仍悉心擘畫積極整理以重林墾而利推行附件存此令

呈 建設廳送興隆山及馬蘭峪中山紀念林圖說影片文 十八年七月十九日

呈爲職局暨所屬馬蘭峪辦事處本年舉行 總理逝世四週紀念植樹式典禮檢同圖說影片具文呈

報仰祈

二四

鑒核事竊 鑾局於本年三月十一日奉

鈞廳訓令第四三一號以奉

省政府令准農礦部咨舊曆清明植樹節前奉

國民政府訓令改爲 總理逝世紀念植樹式本年舉行植樹式爲期已迫特由部擬定暫行條例咨送

省政府轉行遵照並經

省政府委員會第七十次會議議決三月十二日舉行 總理逝世紀念植樹式四月十二日實行植樹
由廳抄發植樹式暫行條例令飭如期敬謹舉行並於植樹後將圖表影片等項各呈三分以憑存轉等
因到局 驗局當以本年三月十二日爲全國統一後第一次舉行植樹典禮允宜特別隆重舉行以資紀
念而重林業早已先期籌備並令飭所屬馬蘭峪辦事處一體切實舉辦奉令後 驗局遵即於三月十二
日舉行 總理逝世四週紀念植樹式典禮所有本鎮各機關團體學校暨參加民衆不期而集者約數
百人時適 玉麟因公赴省未回由各科長率同行禮並講演造林之利益及紀念 總理之意義 玉麟回
局後復親自選擇地點購備松柏楊柳等各種樹苗並令實業協進會亦多購樹苗廣勸各鄉民衆屆期
到鎮參加植樹惟鎮基先已完全變賣苦乏相當地址不得已遂指借天豐益後身餘地先期籌備及四
月十二日由 玉麟 親率本局全體職員暨當地各機關團體學校員生團警在預定地點實行種樹所有

參加民衆即在附近河隄及山麓造林計是日共種樹三萬零四百株面積連河隄山麓縱橫併計約共九十畝所屬馬蘭峪辦事處亦遵令預先籌備於四月二十一日在鹿圈溝地址舉行計共種樹一萬五千株約佔平地五十畝該地爲前奉軍墾植團團長賈文琦捐助所有兩處購買樹苗經費概未動支正欵統在開辦苗圃經費項下開支除擬具保護辦法責成苗圃員役妥爲管理並令飭公安局隨時保護外理合繪具圖說檢同照片具文呈報伏乞

鈞廳鑒核存轉並指令祇遵謹呈

計呈中山紀念林圖說及照片各一件

河北省第一林墾局局長陳玉麟

建設廳指令第六〇七九號 十八年八月二十四日

呈圖及照片均悉應候彙轉至該局及馬蘭峪辦事處所植之紀念林均應妥慎保護俾
遂生長而垂永久此令圖片存

林

務



興隆山苗圃暨中山紀念林圖

附記
 圖列苗圃暨
 中山紀念林
 係就林墾局
 後園地設
 置其計面積
 在千畝培養
 各種樹苗正
 栽植松栢楊
 柳槐槭果木
 各樹三萬餘
 株合併附記

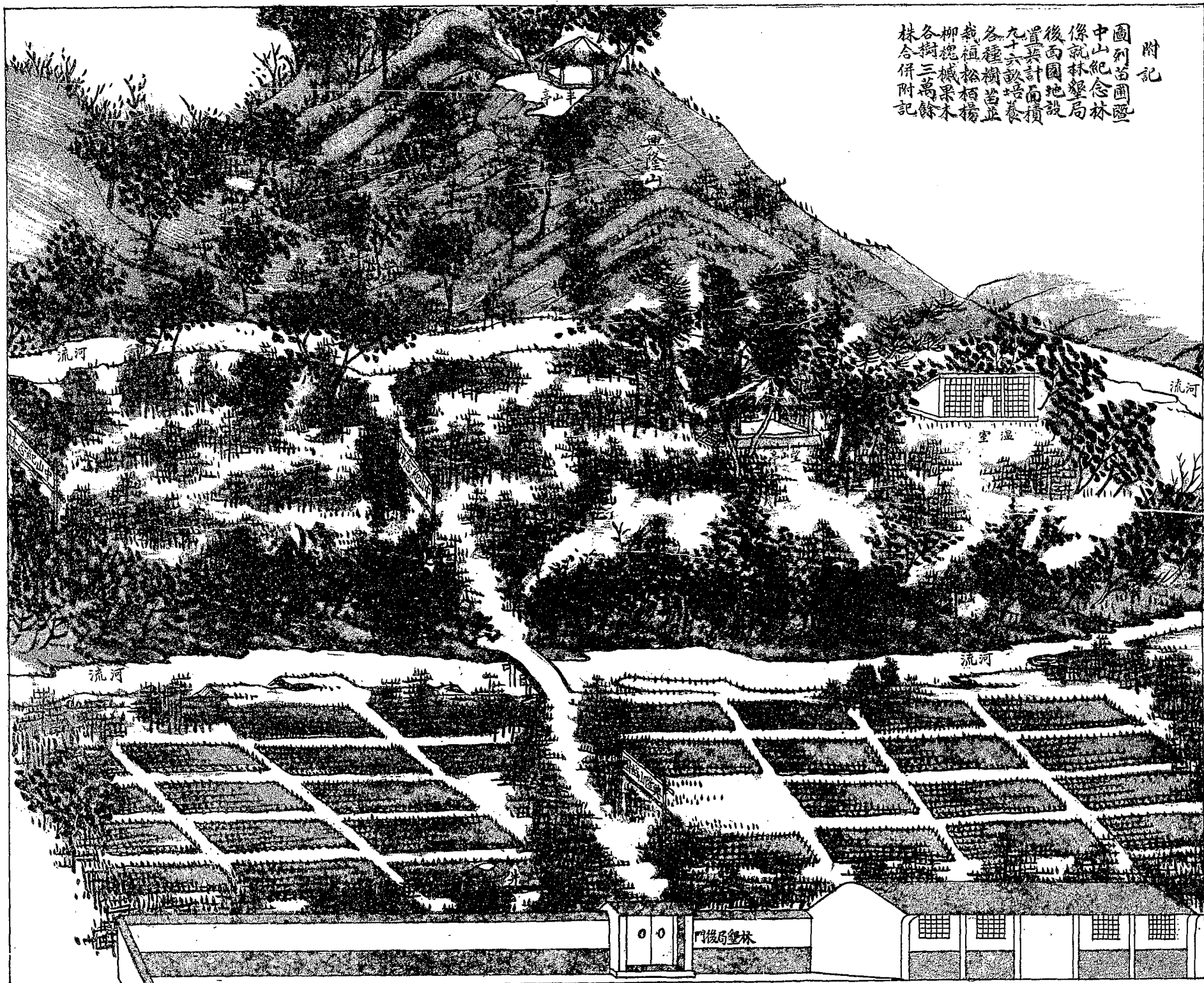

馬蘭塔山中紀念林圖



說明

- 一圖列林區坐落本鎮鹿園溝地方計地五十畝
東至石橋西至民地南至河流北至山根
- 一圖列樹林係松柏兩種共計一萬五千株樹
本高者約二尺餘矮者一尺餘均分行栽植
- 一圖內所繪紅線係人行道路令併說明

呈 建設廳送林區墾地圖表文 十八年八月六日

呈爲呈送林區墾地圖表仰祈

鑒核事竊奉

鈞廳第一二〇一號訓令飭將職局所轄區域四至何處境內已墾未墾地畝及已伐將伐現存各種樹木情形暫用測繪方法分別測量繪具圖說呈廳備查仰即一併遵照辦理等因奉此遵即委派技術員分往各林地實地測勘業將紅椿界內林木墾地大致勘明惟青白兩椿界內轄境甚寬正值夏令山洪暴發之時履勘殊多未便茲先將已經勘明林區墾地繪具略圖附列詳表備文呈送伏乞鈞廳鑒核俯賜備查實爲公便謹呈

河北省政府建設廳

計呈地圖一份林木表一紙

河北省第一林墾局長陳玉麟

建設廳指令 第二〇一號 十八年九月二十一日

呈悉核閱所送東陵紅椿界內林木墾地圖表尙屬明瞭應准備案其青白兩椿界內林木墾地仍應分別勘測列表繪圖呈報備查仰即遵照辦理此令

林
務



二
八



河北省第一林墾局區墾地圖

說明
 一 本局所轄經營區域除紅橋以內地點均經勘明詳列本圖外至如接以外青白楊之內容皆與本圖無關
 二 本圖各林區按其年界分別標明顏色以區別而後參考至墾地地名日繁多因限於篇幅無法分注另有分圖一請制陸續封禁以內編號本圖仍舊編列並對明界限分注顏色皆皆標別
 三 本圖每方格面積四百里

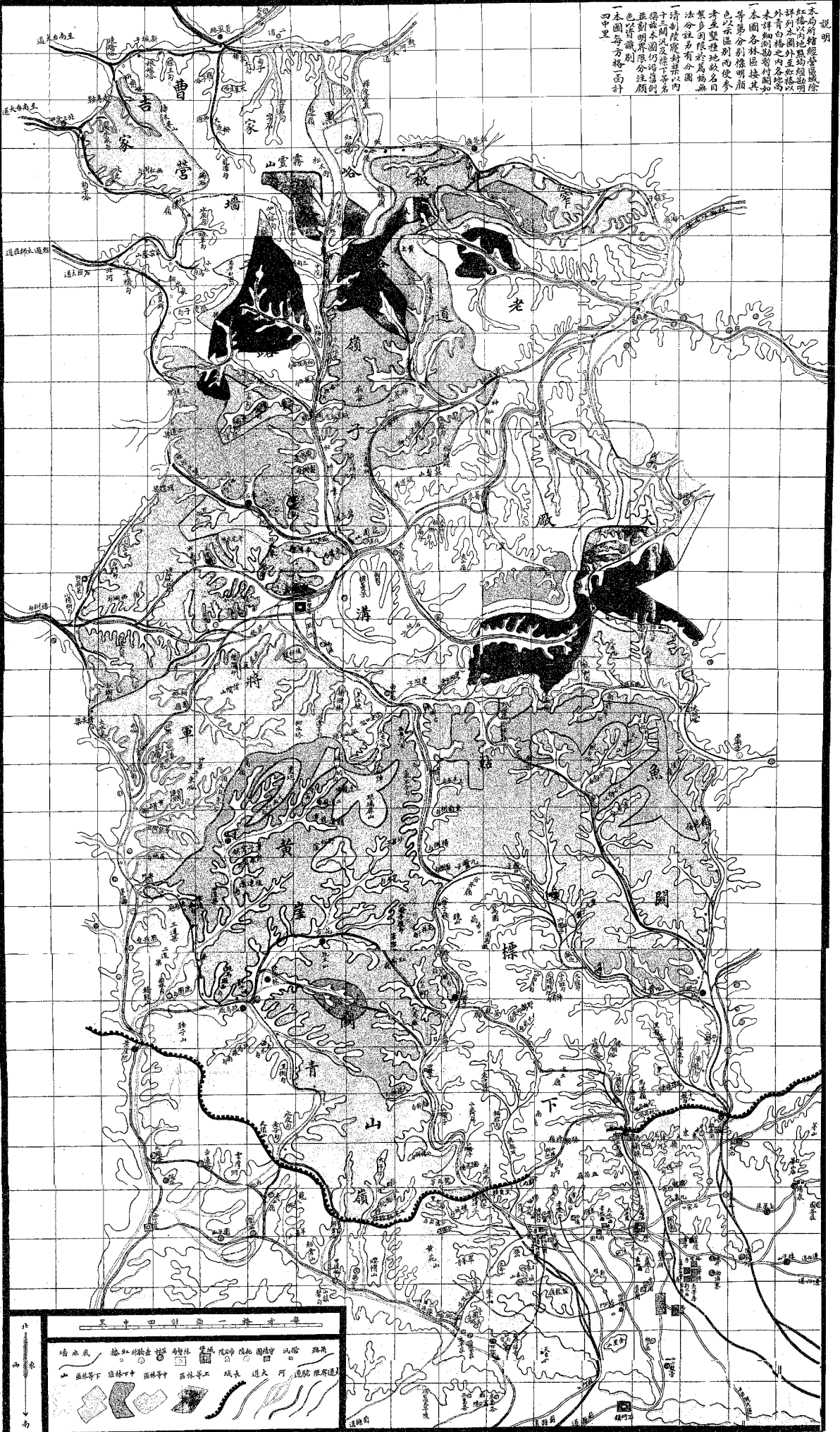

圖註
 一 墾地二種詳見第四圖中各色區域係指墾地而言以開闢之區域辨別不之等次以墾地凡各色區域係指山嶺非指開闢所墾黃色一區也合併註明

比例尺：1:400,000

圖例：

- 墾地 (Killed Land)
- 林區 (Forest Area)
- 林區下 (Sub-forest Area)
- 林區中 (Middle-forest Area)
- 林區上 (Upper-forest Area)
- 林區工 (Forest Work Area)
- 城區 (Urban Area)
- 河 (River)
- 通河 (Through River)
- 通河限 (Through River Limit)

東陵森林調查表

山名	面積	山形	種類	林木種類	大小樹木總計	直徑概數	等級	備考
紅梅寺溝	三〇〇	矗立	純林	赤松	二五〇〇株	七五〇〇株	一五〇〇株	五〇〇〇株
大青林	四〇	稍斜	同	赤松	一〇〇〇〇	二〇〇〇〇	一〇〇〇〇	一〇〇〇〇
英道河子	三〇	稍斜	同	同	七五〇〇	一五〇〇〇	七五〇〇	同
黑石洞四道溝五及六道溝	六〇	矗立	同	同	一〇〇〇〇	四〇〇〇〇	一〇〇〇〇	同
箭草溝	四〇	同	混淆林	赤松	二五〇〇	一五〇〇〇	一〇〇〇〇	九〇〇〇
張帽山三道梁西溝	二五〇	同	純林	赤松	二〇〇〇〇	三五〇〇〇	三五〇〇〇	五五〇〇〇
土城頭	三〇	稍斜	同	同	一〇〇〇〇	一四〇〇〇	一六〇〇〇	同
烏頭牛	二〇	矗立	混淆林	赤松	五〇〇〇	五〇〇〇	五〇〇〇	每方里約有赤松五百餘株
捉鹿窩舖水泉溝	三〇	同	純林	赤松	一八〇〇	一三〇〇〇	一五〇〇〇	每方里約有千餘株
櫻莊嶺	三〇	平坡	混淆林	雜刺松	一五〇〇	四〇〇〇	七〇〇〇	每方里約有落葉松及雜松六百餘株
紅松坑	三〇	同	同	同	一四〇〇	五〇〇〇	六〇〇〇	同
百翎溝	三〇	矗立	純林	赤松	二六〇〇	八四〇〇	一〇〇〇〇	每方里約有七百餘株
楊樹溝	三〇	同	混淆林	赤松	七〇〇〇	八〇〇〇	一〇〇〇〇	每方里約有赤松五百餘株
石尾溝	一〇	同	純林	赤松	一〇〇〇	二〇〇〇	四〇〇〇	每方里約有七百餘株
黑虎溝	一〇	稍斜	同	同	二〇〇	五〇〇	七〇〇	每方里約有八百餘株
機榆溝	三〇	矗立	同	同	一〇〇〇〇	二〇〇〇〇	二〇〇〇〇	每方里約有千餘株
檳榔溝	三〇	同	同	同	一〇〇〇〇	二〇〇〇〇	二〇〇〇〇	同
野松窪	一五	同	同	同				每方里樹株若干未詳
欄馬溝	六〇	同	同	同				同
西溝	六〇	同	同	同				同
老虎大隈	一五	同	同	同				同
張俊子溝	二〇	同	同	同				同
神仙胡同	二〇	同	同	同				同
大松陣	一〇	同	同	同				同
火成峪	二〇	同	同	同				同
北石井	二〇	同	同	同				同
木渣嶺	二〇	同	同	同				同
黃魚溝	一〇	同	同	同				同
大壺峪	一〇	同	同	同				同
天妃閣	八	同	同	同				同
脫褲峪	一〇	同	同	同				同
琉璃屏山	一五	同	同	同	五〇〇〇	一七五〇〇	四四四〇〇	二六五〇〇
總計								

森林之等級係以林區狀況而分自山腰至山巔皆有林木其頭等大樹尚未擇伐者為上等林自山腰至山巔雖皆有林木而頭等大樹已被擇伐者為中等林其近山巔部始有林木且多為小樹者為中下等林僅山巔有少數之林木者為下等林凡下等林之林木皆生植於刀院之山巔其大小樹株之多寡難以統計故未將其概數列於表內

令本局技術員往鮎魚關一帶測勘林區由

茲派技術員范丕炎王樹善調查員何印前往鮎魚關大窪大松陣一帶地方測勘林區及森林多寡詳細繪圖具報並將興馬兩處交界處所分別查詢歷史於圖內畫一界線加以說明各區附屬地名暨森林狀況一并填註以憑核辦此令

令本局技術員往檳榔溝一帶測勘林木地畝由

案奉

河北省政府建設廳令前奉

省政府飭行各機關造報全年收入預算飭即迅速查明預計造具收入預算書呈廳核轉並將所轄區域四至何處境內已墾未墾地畝及已伐將伐現存各種樹木情形暫用簡單測繪方法分別測量繪具圖說呈廳查核等因查本局所轄林區一切樹木情形前經迭次派令該員等分途測勘繪圖具報茲奉前因合再令派該員等前往檳榔溝北雙洞子雙坑等地方測勘繪圖如查明尙有遺漏未往之林區應一併偕往勘查於所繪圖中添入務將本局區域內全部森林之多寡運銷之難易價值之高低及每年能收入幾何並足敷幾年之採伐一一具於尺幅令人一望而知本局亦得依據該圖製爲計畫編成預算以憑呈報案關省令幸勿漏延是爲至要切切此令

附報告一

林 務

奉派往鮎魚關一帶地方測勘林區及森林多寡繪圖並將興馬兩處交界處所分別查詢歷史於圖內畫一界線等因職等遵於六月十五日出發馳抵鮎魚關大窪大松陣一帶先將林木情形實地調查確爲估計各處樹木多寡不一須另行列表附呈以清眉目至興馬兩處交界曾在各處詳細考查茲查得馬蘭峪原來所轄林區只爲標下汎及前圈至民國十五年潘局長任內始將鮎魚關汎大窪汎之一部及琉璃屏山之東面劃歸馬蘭峪以分水嶺爲界茲繪具概圖一紙將興馬兩處交界按圖查所得畫一黑線以示清晰並將各區森林狀況塗以各色分別等級以須考查是否有當理合檢同圖表具文呈報

附報告二

爲呈報事竊職等奉令調查林地樹木多日第一次勘查情形業經列表繪圖備文呈報在案茲於七月十五日復往紅梅寺一帶實地調查祇因大雨連綿未能將各小溝中實有樹株確數調查清晰僅登一高峰將紅梅寺全部林區情形拍一照片即行返局理合備文呈報附呈紅梅寺森林照片一紙

影 撮 林 森 等 上 寺 梅 紅

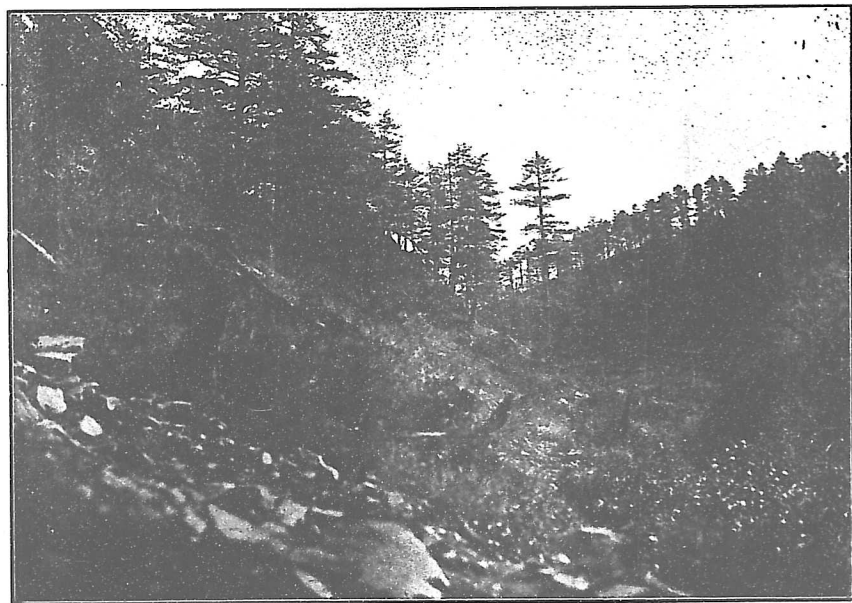

紅梅寺下等森林攝影

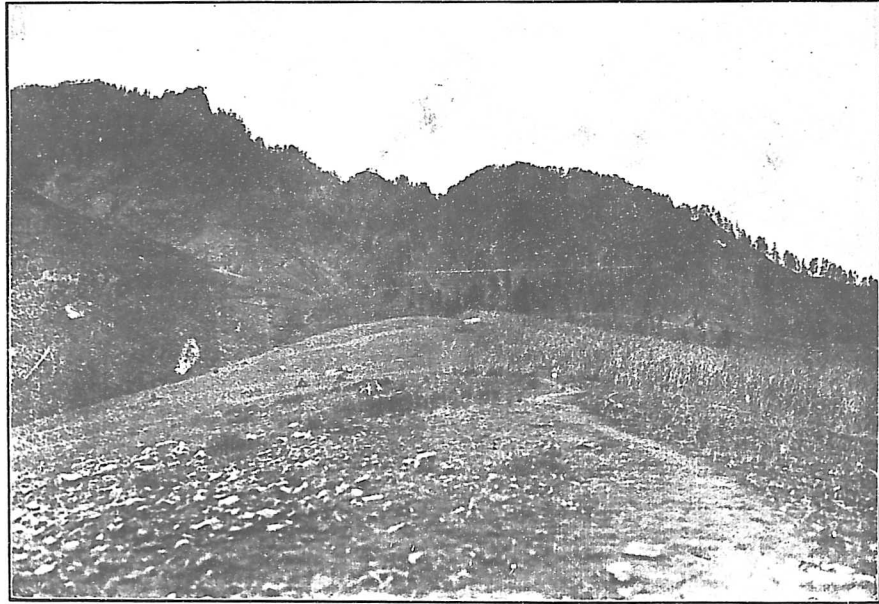

開辦苗圃說明

查東陵前圈後龍所有森林年來砍伐已將告罄若不亟籌補救之方行見盡成童山之濯濯而水旱之災風厲之患必將接踵而來有非人力所能防範則造林之舉勢難緩圖惟是種籽之選擇樹苗之培育尤當預爲籌畫以爲將來推廣各項林區之準備此苗圃之所以設也第限於經費馬蘭峪辦事處只就官有廢園約地二十餘畝稍加設施以成苗圃本局則在局所之後鎮基地內撥用數十畝飭技術專員試種松柏槐檜桑榆楊柳及各種果木樹株以求實地研究茲將與馬兩處所設苗圃繪具圖說附列於後

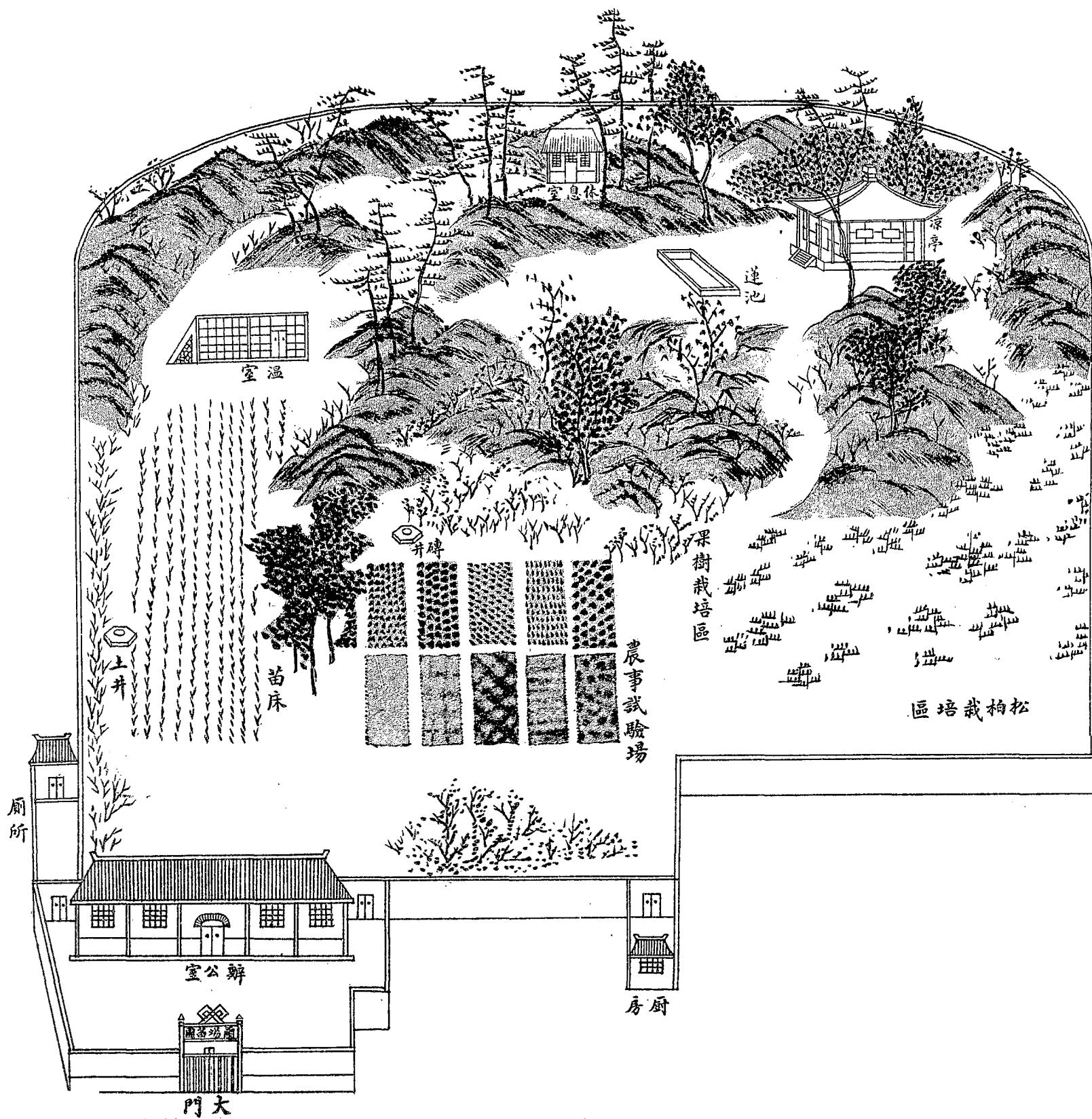

林

務



苗圃之相照圖

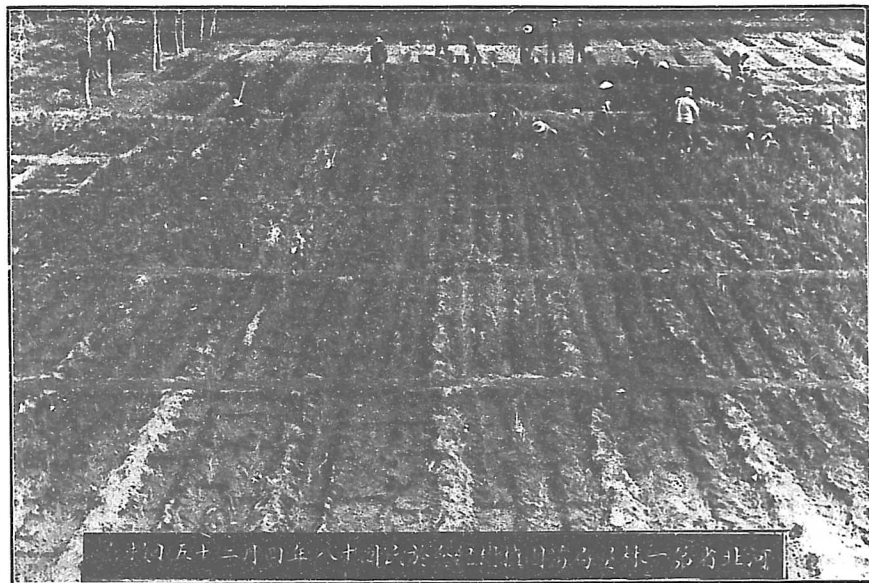



二 之 相 照 圃 苗

河北省第一林業局馬蘭苗圃之榆園區

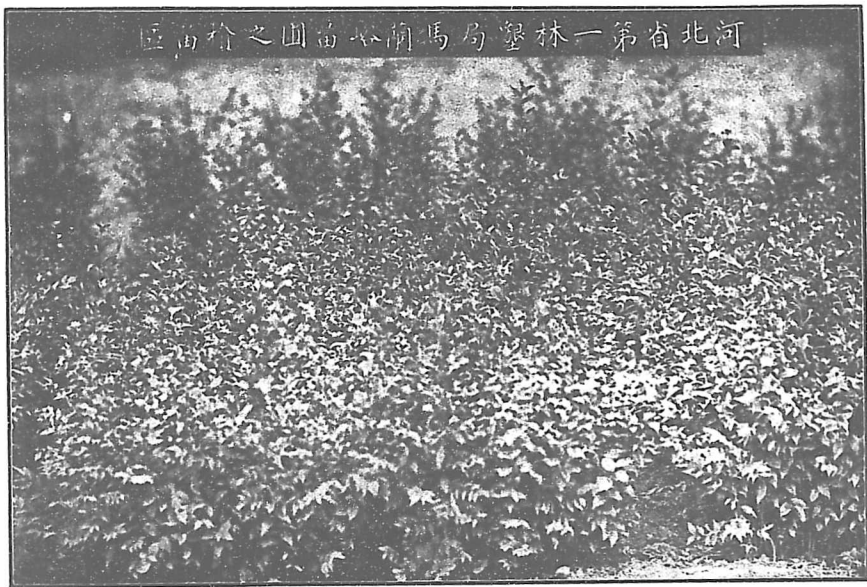

苗圃圖照之相

河北省第一林墾局馬蘭峪苗圃蔬菜園之白菜區

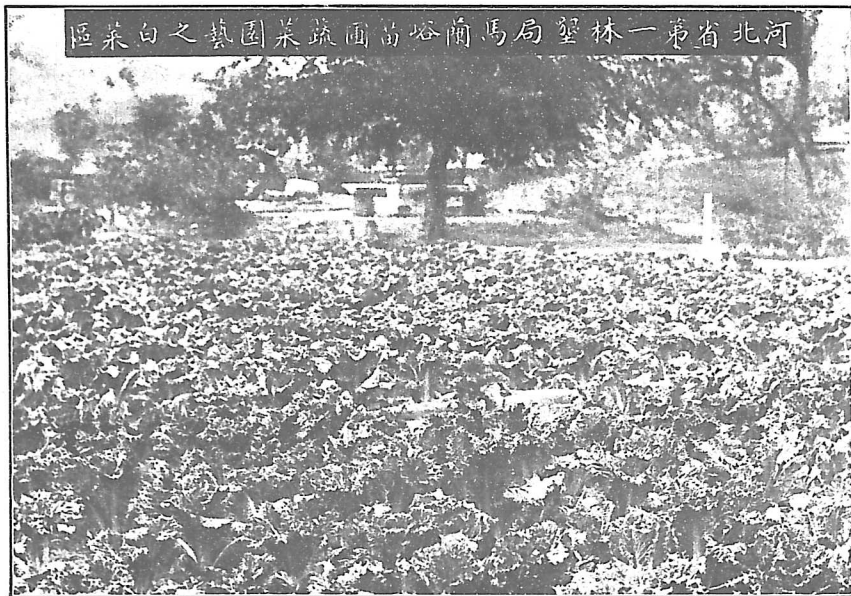

苗圃照片之四

函太原農林學校撥給樹籽樹苗由

逕啟者查敝局所轄區域周圍七八百里係前清東陵禁地界內森林繁密土質肥饒自近年東荒墾植局設立以來任其事者均無不恃爲籌款之資致原有森林芟夷殆盡童山濯濯至爲可惜現敝局既經成立亟應剋期籌備於明春分別補栽惟各種樹籽樹苗蒐集殊多困難因念晉省天時風土與此間大致相同

貴校辦理多年樹籽樹苗收存必當務乞

酌量撥給俾資應用設或不敷分給即請於各處農林試驗場及苗圃代爲商購多多益善由敝局備價

派員領運其

貴校歷年講義並希分別

檢賜一份俾資參考至緞公誼此致

山西太原農林專門學校

佈告農民清明節努力種樹由

爲佈告事照得興隆山當初開闢之時土地肥沃雨水調和種地頗能獲利現在山間坡地其土漸被雨水沖淨即山溝內之平地亦漸爲河水所冲刷種地之家眼看其所收之利一年不及一年若不急籌良法將來更不知要壞到何等地步推原其故皆由於樹木缺乏遂致雨水不能調和凡在本鎮住家之人

既想年年在此地謀生亟應想一補救方法纔可保持永遠寬裕但此補救方法惟有羣起栽種樹木亡羊補牢庶可挽救萬一且其法亦最簡捷易行因爲樹木既多樹葉必定繁茂空中不乾燥則旱風不起雨水降落可以存留藉以免去旱災樹木稠密則其根互相盤結甚爲堅固夏季雖落大雨其雨悉由樹幹樹根滲入地中所剩浮水無多即可減少水患况十數年後樹木成材尤能獲利若種果樹其實並可賣錢獲利更大豈非一舉數得大家切勿以此爲難事現在清明將屆每人若能種樹百株遍山成林便可立見所謂衆擎易舉即是此理望大家趕緊聯合互相勸勉栽種樹木至應種何樹則可隨大家自便特此竭誠佈告務望人人努力遵行切切此佈

佈告鄉民栽植果木桑樹並擬定規則一律遵行由

爲佈告事查後龍一帶地多山坡原有樹株砍伐殆盡以致雨水冲刷土質日漸瘠薄本局長爲永久保存土質便利農民起見纔借減租方法提倡栽植果木桑樹又各區村多栽植樹木最能防疫衛生調節氣候點綴風景從前農民不知此利故多不肯栽種要知樹能致雨根能結土葉能瀝糞花能飼蜂果食可供食品桑葉可供養蠶卽殘果落樵亦可喂豬喂雞且初植之時並無害於種禾迨長成而後可勝材木之用種種利益不勝枚舉茲擬就山坡內栽植果木桑樹及公共地方栽植雜木各項規則條列於後仰即週知遵照

一 凡在山坡地栽植果木桑樹其坡度傾斜在九十度以下四十五度以上者免租三年四十五度

- 以下三十度以上者免租二年
- 一 凡栽植果木桑樹每畝平計須栽一百二十株以上始得依其坡度分別免租
 - 一 凡呈報在坡地上栽植果木桑樹已過一年尙未著手或已著手而株數太少不成園林者不得享免租之利益
 - 一 凡區村內公共水道或道路旁有隙地時應責成該村正保董督率該處居民栽植雜項樹木
 - 一 凡在區村內公共地方栽植樹木時即由該處村正保董負責保護並應將栽植年月種類株數報局立案以備長成得利時舉辦該處教育公益等事
 - 一 凡種樹地方不許牛羊踐踏或任意折損違者即由該村正等呈報到局依法罰辦
 - 一 本規則自公布日起各地居民應一律遵行

林
務

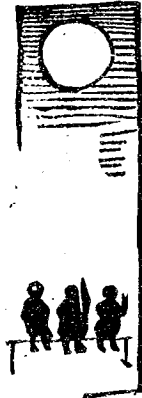

聖

蹟

墾務

墾務沿革概略

查本局經營區域爲前清東陵地點設有紅白青椿爲內外禁山界限後龍在紅椿以內紅椿對面二十丈爲白椿中間爲外火道包陵界東西北三面南則爲中火道均爲內界禁地白椿以外相距三五里不等設有青椿名爲外界週圍毗連承遼肅密四縣民國三年經內務部劃以紅椿界內爲護陵地址是年清室因東陵旗民生計困難始議開墾派載澤爲督辦將紅椿以內一律勘丈分別撥放茲將後龍前圍歷年辦理情形分別略記於後

後龍地畝概略

查後龍地屬興隆山清代向爲禁地界內森木繁茂土脈膏沃南接薊縣東界遼化西毗密雲北隣承德民國三年劃歸清室四年由清護陵大臣載澤等奏請開辦墾務後又改爲官辦其大略情形如下

一 鎮基地 民國四年載澤以籌辦開墾經費無着商請天豐益墊款六萬元開辦以丈出興隆山荒地二百二十五頃三十七畝作爲抵押即現在興隆山鎮一帶之地名爲鎮基地民國十年由直隸省公署設立東荒墾植局將地沒收聞於十五年由天豐益向奉軍設立之東荒局繳價二十萬元作爲變

民地但無案可稽

一五項正餘地畝 所謂五項者係宗人府內務府禮工部八旗綠營五項當時以五項官兵薪餉無着除鎮基地外丈得荒地七百二十餘頃撥作各該項官兵生計之用每項各得地一百四十四頃三十餘畝名爲五項正地十年直隸東荒局開辦時又於宗人府內務府禮工部八旗四項正地內丈出浮多餘地五百九十餘頃綠營正地內亦丈出餘地一百六十餘頃名爲餘地茲將先後變民及現在尙存畝數分別開列於左

甲 宗人府
禮工部 兩項正地共二百八十餘頃已變民二十頃尙存二百六十餘頃由該項被裁官兵託天

豐益代理收租

乙 內務府正地一百四十四頃三十餘畝尙未變民尙由該主管人員自行管理收租

丙 八旗正地一百四十四頃三十餘畝先由國民軍與八旗經理處合辦變民未竣嗣奉軍復於餘地內撥出二百頃會同辦理變民現在尙存三十餘頃由八旗經理處管理收租

丁 四項餘地五百九十餘頃除撥出二百頃與八旗正地一同變民外尙存三百九十餘頃內復由前東荒局長吳學禮變民一百五十四頃六十六畝四分七厘其天豐益承買之七十頃協記三十餘頃以吳亞農將一萬五千元之期票携去欺尙未經交足又未呈報備案以致迄今未能解決此外二百三十餘頃由本局管理收租

戊 綠營正地一百四十四頃三十餘畝早經撥給遵化學校收租餘地一百六十餘頃由原佃墾戶

按畝數多寡繳租每年分給被裁官兵抵償欠餉且均爲最下之地變民極爲困難

一 外火道中心地 該地在紅白椿之中間民國六七年間由馬蘭鎮總兵開放先後共墾地三十餘頃歷年租款歸鎮署征收聞前年已經鎮署變民尙未換給部照此後龍地畝之大略也

前圍地畝概略

查東陵向由前馬蘭鎮總兵管轄馬蘭峪區域東自西口門起西至黃花山止南由金星山起北至孝陵後寶山止名曰前圍自民國五年起分別開墾變民其大略情形如下

一 原崔宏道堂地 該地係前馬蘭鎮總兵崔祥奎於民國五年由清室東陵承辦事務衙門承領撥給綠營官兵墾種維持生計初爲三千頃繼又續開七十餘頃由崔宏道堂經理收租十年東荒局開辦時將地沒收由局直接收租惟應交清室奉祀租款及墾戶佃權仍舊十四年發還未幾復由國民一軍沒收十五年由奉軍設立之東荒局勒令崔宏道堂繳價變民嗣由三合堂繳款兩萬餘元承領

一 四項生計地 該地係民國十六年經馬蘭鎮公署分撥原定內務府一百三十頃八旗禮工部各一百頃綠營六十頃每畝限期繳保證金上等四元中等三元下等二元嗣以各項旗民均無力照繳經代理總兵兼東荒局長張之慶於原撥地內各扣留若干由鎮署變民抵作保證金計撥給內務府地八九十頃八旗禮工部地各六十餘頃綠營地各三十餘頃各地以山坡下地居多上等絕少由各項

旗民分配耕種各舉代表負責經理每年除交租外分給大衆現由馬蘭隘辦事處管理收租

一變民地 東陵前園地畝以此地爲最佳民國十六年經鎮署將各陵前後左右一律勸丈除將山坡下地分給四項旗民承墾外其餘平原沃壤全數變民

一協記公司地 係錢承懋等於民國五年由宗人府承領原領五十頃租款向交清室作宗族工廠之用聞於十五年經鎮署派員勸丈由該公司備價承買其畝數價目無案可稽此前園地畝之大略也

呈

省政府
建設廳

請追還前東荒墾植局局長吳亞農携去天豐益等商號期票文

二十七年十月二十九日

呈爲懇請勒追期票以資收回地畝益公便民事案查接管卷內有五項宗族內禮工部餘地六十九頃有奇協記餘地三十餘頃曾被奉軍所委之前東荒墾植局局長吳學禮乘奉軍退走之際將該項餘地以每畝四元二元不等之價值賣與興隆山商號天豐益等兩共得價三萬餘元除所變現款已被吳學禮携去外尚有該項期票洋一萬五千餘元復被繼任該局之前局長吳亞農携去節經國民政府特派接收明陵清東陵委員會向天豐益交涉始未被吳掣兌查此項變賣事前既未請示於上峯事後復未繳價於公家純係私相授受盜賣肥私蓋此項地畝並非下則查所定畝價二元者居多是價過於低廉且以時價而論每畝可得四元以上之價值若將收回另售是不獨可增公家之收入亦抑資本家之壟斷即諸貧民亦可量力領地民生公益利賴實多理合備文呈請

鈞府勸令吳亞農繳還此項期票計載洋一萬五千餘元以便收回該項地畝另行由局平價出售是否

有當伏乞

鑒核示遵謹呈

河北省政府

河北省政府建設廳

河北省第一林墾局局長陳玉麟

呈 建設廳請將吳亞農携去天豐益期票作廢文十七年十一月十二日

呈爲前請勒追期票如果查傳無著擬請

令准作廢以利進行仰乞

鑒核事竊職局前以直隸東荒墾植局局長吳學禮乘奉軍退走之際賤價售地携款潛逃尙存有與隆山商號天豐益等未兌期票洋一萬五千餘元復被戰地委員會所派之局長吳亞農携去於十月二十九日呈請

省政府暨

鈞廳勒令吳亞農繳還期票以清糾葛而便收回地畝另行出售在案惟該局長吳亞農係戰地委員會所派戰地委員會早經結束深恐無法查傳現在正值放地時期各鄉民獲有秋收亦正有錢置地實未便久懸不決以致悞時廢事好在此項期票天豐益等商號早已商明停兌該局長吳亞農如果查傳無著應請批准作廢俾得收回地畝另行出售以資結束而利進行理合具文呈請伏乞

鈞廳鑒核指令祇遵謹呈

河北省政府建設廳

河北省第一林墾局局長陳玉麟

省政府指令第三二六五號

十七年十一月二十八日

據呈稱奉軍所委前東荒墾植局長吳學禮擅將該局接管禮工部餘地六十九頃有奇及協記餘地三十餘頃賤價變賣携欸捲逃剩存地價期票復被繼任局長吳亞農携去尚未掣兌等情似此盜賣官產損害省庫之行爲殊屬非法除函請

北平特別市政府轉飭公安局查緝吳亞農解府究追並令建設廳知照外合行令仰該局轉飭天豐益商號知照所有未經兌欸之前項地價期票一概不准掣兌靜候解決此令

建設廳指令第一八一三號 十七年十一月二十九日

呈悉查此案前據該局長呈報到廳當經派員向吳前局長亞農催索期票據云已交河北兼熱河官產總處查收復經本廳提出

省政府委員會討論辦法議決仍由本廳向官產處接洽追繳等因除函致官產處查照繳還以便轉發外合即令仰知照此令

呈 建設廳請將原有永濟籌備兩庫應收圈地租金不得以官產處分文 十七年十二

月二十一日

呈爲東陵原有永濟籌備兩庫應收之圈地租金擬請遵照議決通案辦理以歸一律仰祈

鑒核事竊據職局駐馬蘭峪辦事處處長譚肖岩呈稱東陵馬峪原有永濟籌備兩庫之設係屬清室存儲當地圈地租金以備修理陵寢之用迨清室既屋該項租金撥歸馬峪辦理教育公益基金惟查該項圈地散布遼瀋豐玉四縣歷年地租所入亦由各該縣署以永濟籌備兩庫名義存儲縣庫聽候馬峪指撥前此馬峪設有總兵或鎮署該款悉由總兵或鎮署指撥本年各縣官產處成立竟將該項產業誤爲官產一并收管置東陵教育公益基金於不顧該地人民代表迭向職處請求援案交涉頃見報載河北省政府第四十二次會議議決凡關於第一林墾局所轄區域以內無論官荒黑地旗圈地均應專備造林開墾之用不得再以官產名義另行處分等因該永濟籌備兩庫既屬儲存旗圈地畝租金尚在東陵馬峪管轄範圍之內自應遵照

河北省政府議決案劃歸職處管理以一事權理合呈請轉呈

河北省政府飭令各該縣政府暨官產處迅將該兩庫地畝地租交由職處管理專爲東陵馬峪造林開墾及籌辦旗民生計振興學校工廠一切公益基金不勝盼切之至等情據此查

河北省政府第四十二次會議議決凡在第一林墾局所轄區域以內無論官荒黑地旗圈地均應專備造林開墾之用不得再以官產名義另行處分等因前奉

鈞廳訓令業經轉行該處遵照並分函區域內各縣政府查照在案東陵在職局區域範圍以內該永濟籌備兩庫原有之旗圈地畝自應遵照

省政府第四十二次議決案專為職局造林開墾之用所有此項地租收入應飭各該縣照舊以永濟籌備兩庫名義存儲縣庫聽候職局指撥專案呈准動支擬請

俯賜轉呈

省政府令飭遵薊豐玉四縣遵照辦理並咨河北兼熱河官產總處轉飭各該縣官產局知照不得作為官產處分以符通案是否有當理合呈請

鈞廳鑒核訓示祇遵謹呈

河北省政府建設廳

河北省第一林墾局局長陳玉麟

建設廳訓令 第三〇一號 十八年二月十五日

為令知事前據該局請將永濟籌備兩庫圈地租金遵照省委會議決案辦理一案業經據情轉呈並指令仰候核轉在案茲奉

省政府指令第一四三七號內開呈悉已轉函河北兼熱河官產總處查照飭遵並分令遵薊豐玉四縣遵照辦理矣仰即轉令知照此令等因奉此合亟轉令知照此令

呈 建設廳遵化官產局委員在興隆山設辦公處變賣墾地請鑒核示遵文

十八年五月六日

呈為遵化官產局用清理清室私產名義委員在興隆山設辦公處變賣墾地抄錄文告仰祈
鑒核事竊職局於上年十二月十四日奉

鈞廳訓令第四七四號內開案奉

省政府委員會第三十六次會議議決官荒黑地完全省有旗圈地可歸官產委員會處理等因查河北
省第一林墾局組織規程第二條內載該局以前直隸東荒墾植局舊管範圍為經營區域等語則是範
圍以內之地畝任為何種性質均歸林墾局經營前東荒墾植局所處分之地畝現正由林墾局籌畫收
回嗣後對於該區域以內地畝亟應明白規定無論旗圈官荒黑地均應專備造林開墾之用不得認為
官產另行處分本廳為注重林墾起見業經提出

省政府委員會第四十二次會議議決第一林墾局所轄區域以內無論旗圈官荒黑地均應專備造林
開墾之用不得再以官產名義另行處分等因奉此除呈報並分別函令外合行令仰該局遵照此令等
因奉此當即恭錄

鈞令撰擬布告在職局經營區域內實行張貼並咨送遵化薊密玉田豐潤各縣政府備案嗣奉

鈞廳頒發

省政府嚴禁假借名義盜賣墾局區域內森林墾地布告九十八張到局除在所屬地方張貼外復各檢

第

布告六分咨送前列各縣政府分別張貼各在案茲據職局調查員報告有人用清理清室私產名義在興隆山本鎮設立辦公處變賣本局所轄內務府生計地暨其他各項地畝限期嚴迫進行甚急呈請核辦等情當以事前並未奉有

省政府變更原案明文亦未准任何官署咨行職局令飭本鎮巡警事務所巡官張樹喬前往查詢該委員究係何項機關委派有無假借名義希圖變賣墾地之行爲從速呈復以憑核辦頃據該巡官來局復稱本鎮所設遵化清室私產地畝清理分處辦公處係遵化官產局委員設立伊先曾奉有遵化縣政府訓令飭照清室私產範圍派警分赴各村知會內務府租佃趕緊持照赴處照定章中地四元下地二元留置務即協助保護清理等因先以不知此事與鈞局有關是以未經呈報特抄錄遵化縣政府訓令遵化縣長兼清室私產地畝清理分處處長及委員會銜布告遵化官產局布告各一紙呈請核閱前來查閱縣令及布告內所稱案奉

商主席令開嗣後凡關於清室內務府地畝自應積極進行清理以濟軍需用款等因循繹令文語意自係指河北各縣清室內務府之地畝與職局經營區域內之各項地畝另有專案歸定者情形各別且一切章程法令有特別規定者均從其規定爲立法上共同之原則職局所轄區域以內地畝無論旗園官荒地均應專備造林開墾之用不得再以官產名義另行處分一案爲

省政府委員第四十二次會議議決即有變更之必要自必仍以專案取消職局並未奉有

鈞廳轉行

商主席令文即可証與原案並無關係遵化縣縣長到任未久於職局原案或未經深悉惟此間所設之清理分處進行甚急於職局職務妨害甚鉅職局對於各項地畝正在着手清理派員勘丈若任其假借名義照清室私產範圍變賣則職局已成虛設未免事出兩歧究應如何解釋理合抄錄遵化令文布告呈請

鈞廳迅賜轉呈

省政府鑒核指令祇遵謹呈

河北省政府建設廳

計呈遵化縣令及布告各一件

河北省第一林墾局局長陳玉麟

附抄遵化縣令第七區巡官原文

為訓令事案查前奉河北省清室私產地畝清理總處訓令內開案奉 商主席令開嗣後凡關於清室內務府地畝自應積極進行清理以濟軍需用款勿稍延緩等因奉此合亟令仰該巡官遵照私產範圍凡持有內務府憑照者照定章中地每畝收價四元下地每畝收價二元註冊憑照費各一角平均辦理務須妥派幹警分赴各村知會內務府各租佃趕緊持照赴處留置倘有違抗破壞者立予送

清代東陵圖

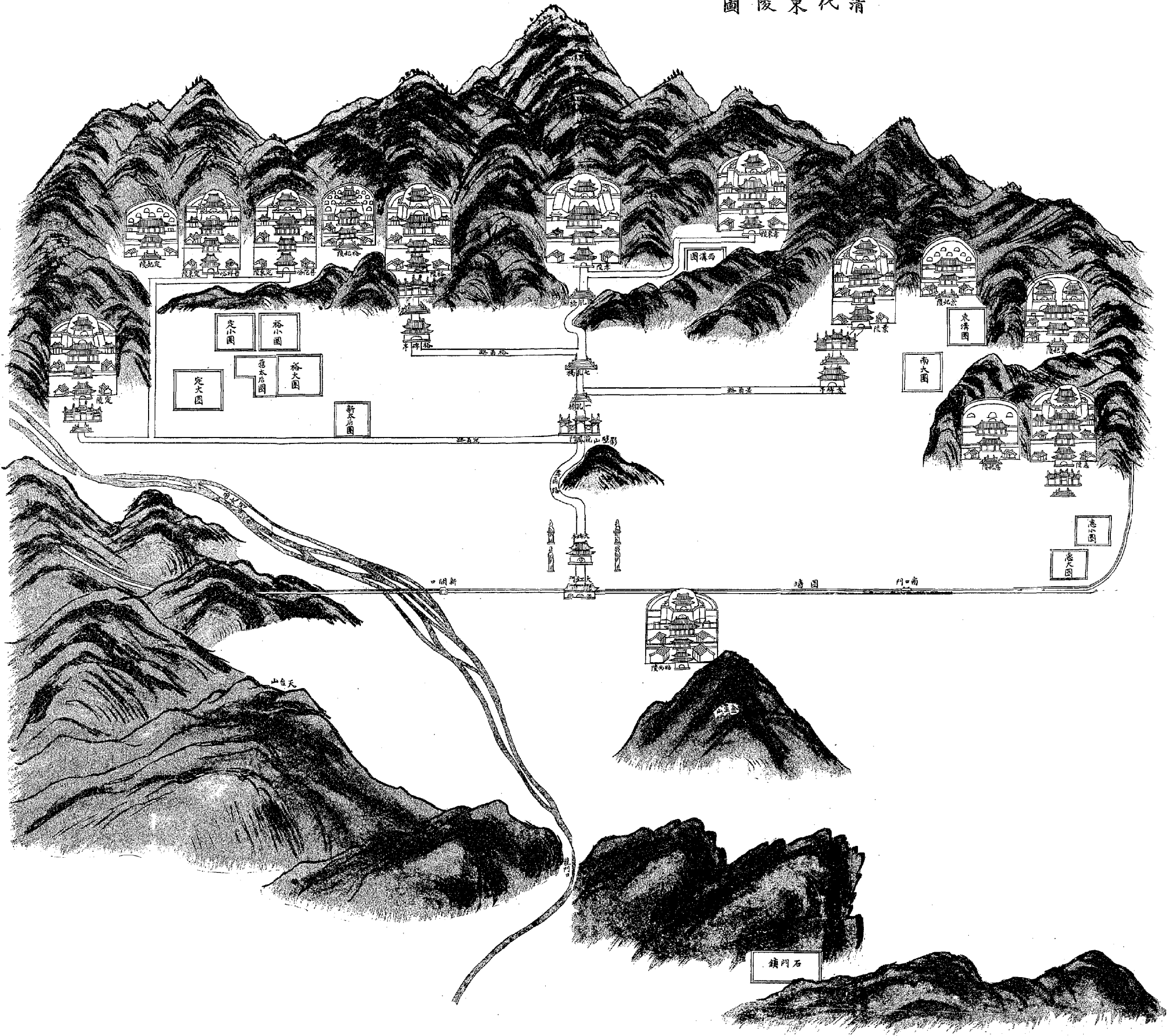

案以懲懲辦案關軍事用款務即協助保護清理慎勿視為具文切切此令

附抄遵化官產局佈告各佃戶租主原文

為佈告事案查本局清理官旗等產前經總處第二十九次委員會議決凡各租主及佃戶自本處公布之日起於三十日內呈報本處或該管分局違者租主於應得地價內提出百分之二十作為罰金佃戶於留置時按原定地價增收五分之一繳歸國庫業經本局佈告週知並限定四月三十日止逾期照章每畝按地價一元加收三角租主租價扣提二成罰金各在案現經陸續留置呈報者雖屬不少其意存觀望者猶居多數本局為體諒民間困苦一經驟予加收重增擔負於心何安茲再寬限一月至五月底止凡在五月底以前來局留置者一概照舊辦理倘再互相遲延置若罔聞除飭警按戶嚴傳外到期按章加價處罰決不寬貸仰各佃戶租主一體知照切切此佈

建設廳指令 第三六五四號 十八年五月二十九日

呈暨附件均悉查該局經營區域內無論旗圈官荒黑地均應專備造林開墾之用不得再以官產名義另行處分業經省政府委員會第四十二次會議議決在案據稱遵化官產局用清理清室私產名義委員變賣該局所轄地畝則是侵越權限自應阻止仰即遵照辦理並將辦理情形呈報備核此令

呈 建設廳查覆清室代表載澤請願收回前園陵地自行處理文 十八年八月廿四日

呈爲遵令查復清室代表載澤等請願收回陵地五百餘頃由清室自行處理一案敬陳管見仰祈

鑒核事竊竊局前奉

鈞廳訓令第一零六零號內開案奉

河北省政府訓令第三五三七號內開案據兩陵承辦事務代表載澤等請願稱敬陳者竊查東陵前園大紅門內卽爲各陵明堂向來封禁不准耕種樵採近年屢被過往軍隊假名保謗實行毀壞或託言軍隊需用燃料擅將陵樹砍伐淨盡甚至勾結土匪拆毀殿宇盜竊材料供器種種不法筆難罄述前年代理馬蘭鎮總兵張之慶藉詞籌畫旗民生計復將大紅門內之地全行開放招墾收價發照撥作民地並不通知清室以致陵寢莊嚴轉不若民間塋墓因思明陵垂數百年規模依然整肅今清室係禪讓政權時未二十載而竟敗壞至此凡我同族曷勝痛心瞻顧祖陵能不吞聲飲泣茲集議同族願效平民化擬將已賣陵前地畝二百餘頃仍照原價贖回並連同未賣陵地三百餘頃合共五百餘頃南至龍門口北至八撥子嶺東西各至圍墻劃清界址按照新章一律領照升科作爲清室永久私產子孫世世保守奉祀以後如酌量墾種或佈置植樹等事概由清室自行處理此委曲求全實非得已且於墾戶無虧公家有益清室確定產權亦可免生覬覦一舉三備莫善於此至陵寢地方遼闊照料難周此次盜陵案發生政府嚴究中外注意而清室所疚心者尤在先事未防致抱終天遺恨擬援森林破產請願警察成案設

立護陵警察六十名以資守護彈壓一切餉糧器械服裝概由清室自行籌備其警察官長請由政府委派此外清室擬公推值年護陵專員設立事務所凡警察官兵人等如有不稱職者准由該事務所值年專員隨時呈請撤換以上整理東陵辦法係清室公同議決公推澤等代表合具請願書務懇准予提出省政府議決一面呈請國府備案一面分行主管廳縣切實布告施行則凡我族人同深感戴其詳細地圖及警察編制規則等項容俟奉准後再行分別妥擬呈核等情當經提交本府委員會第九十四次會議議決行建設廳查復等因除批示外合行令仰該廳查明議覆以憑核奪此令等因奉此查兩陵承辦事務代表載澤等呈請擬將已賣陵前地畝二百餘頃仍照原價贖回並連同未賣陵地三百餘頃共五百餘頃按照新章一律領照升科作為清室永久私產由清室自行處理等情其已賣陵地能否照原價贖回五百餘頃陵地如統由清室照章領照升科自行處理有無窒礙及其他流弊合行令仰該局確切查明迅速呈覆以憑核轉等因奉此遵即轉飭馬崗峪辦事處處長戚璧如就近查明呈覆茲據該處長就該代表請願所稱各節有無窒礙及其他流弊確切查明呈覆並條陳意見呈請核覆前來職局查清室東陵係前清歷代帝王陵寢亦即河北省惟一著名之古蹟職局前於呈覆載澤呈請發還後龍林墾案內即呈明應與歷朝陵寢一律妥籌保護或酌定陵寢週圍若干里內撥作護陵地址永遠不得變民並酌派警察若干駐守與該代表等呈稱各節用意正相吻合惟尋繹該代表等原呈大意重在收回陵地永久作為私產由清室自行處理則公私之別既各不同一切進行即分難易茲謹分別條陳如左

(一)東陵爲前朝陵寢計帝后及妃陵共凡十四爲歷史上極有價值之建築物關係文化至爲重要現在故宮殿宇業已全歸國有陵寢事同一律與其由清室自行管理似不若設立東陵古蹟保管委員會委員由政府就職局人員及清室遺族中人遴委雙方負責共同保管庶公家辦法可免兩歧清室一方亦能兼顧較之由清室自行組織機關管理名正而性質更爲永久此辦法之急應先定者一也

(二)如原呈內稱已賣陵前地畝二百餘頃仍照原價贖回一節查此項已賣各地係前馬蘭鎮署按照各陵前後左右面積方向一律勒丈除撥出四項承租地及祭祀地外其餘平川沃壤悉數變民凡留置此地者多係大地戶多則百餘頃少亦數十頃當時所定價格既極低廉畝數等則復不實在地方民衆噴有煩言前接收東陵委員會時民衆曾請願收回該地之一部職局成立後前馬蘭鎮辦事處處長譚肖岩復據情呈請終以產權確定未經照准案懸未結茲該代表等請照原價贖回該地自屬可行惟如由清室逕向磋商則業戶各有產權實難保其必允如由古蹟保管委員會主持辦理則萬一難於就範自可援照土地公用徵收條例依照原價收回但該地均由業主租給總佃再轉租種戶自行墾種一切開創費用均係種戶自行籌備如收回後仍令照常墾種自無何項問題設或用作護陵不復再行耕種則應酌給款項以資體恤此辦法應行商定者二也

(三)如原呈內稱未賣陵地三百餘頃按照新章一律領照升科一節查此未賣各地係前馬蘭鎮署於

變民時撥出靠近陵山荒地三百餘頃作爲內務府八旗禮工部綠營四項承租地墾種者均係各該項旗民每年除按畝繳納官租外並由各項管理人附收濟衆費若干散放未獲承租地畝之旗民是該地雖屬公家與旗民生計所關甚鉅且墾局經營區域內之地畝照章不得作爲官產處分茲該代表等呈咨一律領照升科亦與定章不合惟事關保管東陵古蹟如組織保管委員會之說得能實現墾局即應將此項地畝移交接管永遠作爲該會產權惟墾局每年應收之租款數千元應由該會照章撥補以免公家損失如以靠陵過近不復再行耕種並應由該會負責代籌各該項旗民生計俾資生活此辦法應行商定者三也

(二)如原呈內稱設立護陵警察及公推值年專員各節查該處爲墾局經營區域自上年盜陵案發以後久擬設置警察以資保護惟以經費無著所收永濟籌備兩庫地租復爲數無多未克實行至爲遺憾如組織保管委員會實行保管則設置警察自所必需一切餉械服裝應即由該會自行籌備即墾局管轄之永濟籌備兩庫地租款項亦可移交收管俾作常年經費藉資應用至公推值年專員一節與委員會組織不無抵觸自可無庸置議此辦法之應行商定者四也

以上各項均係該處長就地確切查明呈覆並經墾局詳加覆核認爲適合可行理合具文呈復是否有

當伏乞

鑒核訓示祇遵謹呈

河北省政府建設廳

河北省第一林墾局局長陳玉麟

函天豐益等商號奉令派員前往交涉收回地畝請查照由

逕啟者查前直隸東荒墾植局長吳學禮變賣餘地携欺潛逃所餘期票復被吳亞農携去經敝局查照前委員會原案繼續呈請追究當奉

河北省政府指令第三一六五號令即轉飭各商號知照所有未經兌款之前項地價期票一概不准掣兌等因業經遵令函達查照在案茲奉

省政府建設廳訓令第三一〇號內開吳亞農携走天豐益商號購地期票一節因有他項關係尙未追回既經該局與該商商明停兌應與該商認真交涉從速將地收回及早造林開墾妥為處理等因自應遵照辦理除派第一科科长憚榮森遵令前往交涉外相應函達即希

查照此致

天豐益
協記商號

函 遵化縣政府 請將興隆山清理清室私產辦公處迅為撤銷由
清理清室私產分處

逕啟者前准

藥 務

貴縣 函稱興隆山鎮清室私產尙有內務府五項生計地七百餘頃應依照十一年與東荒局劃界清理辦法遵章處分一案當以敝局經營區域以內不得以官產名義處分畝澤展請發還亦未交還清室經錄案函 令飭興隆山辦公處暫行停辦並聲明已抄錄巡官張樹喬抄呈文告呈明請示一俟奉令即行轉達在案茲奉

河北省政府建設廳指令第三六五四號內開呈暨附件均悉查該局經營區域內無論旗園官荒黑地均應專備造林開墾之用不得再以官產名義另行處分業經省政府委員會第四十二次會議議決在案據稱遵化官產局用清理清室私產名義委員變賣該局所轄地畝則是侵越權限自應阻止仰即遵照辦理並將辦理情形呈報備核此令等因奉此正辦理間復據東陵內務府被裁員役推舉代表黃振之等二十四人偕同貴處委員黃午樓以上年八月奉

河北清室私產地畝清理處布告東西兩陵地畝均不在清理範圍之內呈請查明制止送縣訊究並賞發布告以免人民受累等情請願前來除原呈業據分呈無庸贅錄並分別呈明
省政府布告人民知照外相應遵令阻止函請

貴縣 迅將興隆山遵化清理清室私產辦公處撤銷並查明如已收有地價若干一并按戶退還以免發生糾葛並希見覆此致

遵化 縣 政 府
遵化清理清室私產分處

訓令本鎮公安局如有人假冒官產名義變賣本局區域之地卽行拿辦由查本局經營區域以內地畝無論何種性質均歸本局經營不得以官產名義處分會奉省政府通行有案近以

遊化縣政府委員來鎮設立辦公處變賣本局區域內內務府等各項旗民生計地畝經一面具呈請清理清室私產分處示一面函請縣政府及清理分處令飭興隆山鎮辦公處暫行停辦并令飭該局就近轉知遵照各在案
茲奉

河北省政府建設廳指令第三六五四號內開呈及附件均悉查該局經營區域內無論旗園官荒黑地均應專備造林開墾之用不得再以官產名義另行處分業經省政府委員會第四十二次會議議決在案據稱遊化官產局用清理清室私產名義委員變賣該局所轄地畝則是侵越權限自應阻止仰卽遵照辦理并將辦理情形呈報備核此令等因奉此正辦理間復據內務府被裁員役公舉代表黃振之二十四人以上年八月奉

河北清室私產地畝清理處布告東西兩陵地畝均不在清理範圍之內呈請查明制止送縣訊究并實發布告以免人民受累等情請願前來除違令阻止函請

縣政府迅將興隆山鎮辦公處撤銷並查明如已收有地價若干一併按戶發還以免發生糾葛暨布告清理分處

人民一體周知外合亟令行該巡官就近轉函興隆鎮辦公處知照嗣後如再有人假冒名義變賣本局

區域內之地畝並即嚴拿懲辦毋違切切此令

開辦農事試驗場說明

查東陵一帶山谷平原悉多樹木民國以來始能開墾人民固於舊習未知土脈之相宜不能變土壤以盡地利遂致各種蔬穀多棄置不肯栽種而棉花一項尤關民生其獲利亦較厚農民不諳培植之方坐棄利源未免可惜因於本局之前關地若干畝以爲農事試驗場馬蘭峪辦事處則附設於苗圃內派農學專門人員分別畦渠種植各項蔬菜穀豆及棉麻等類查其生長之遲速驗其肥料之厚薄他如氣候之寒暖如何調護土地之性質是否相宜一一按諸學理加以實驗以期有所補救而便推行一年以來尙屬有效本年總理誕辰紀念之日在局開實業展覽會辦列各種成績農民來參觀者派人詳爲講解聞者頗多感羨將來推行或當較易茲將所植各種蔬穀之影片附列於後

試 驗 場 照 相 之 一

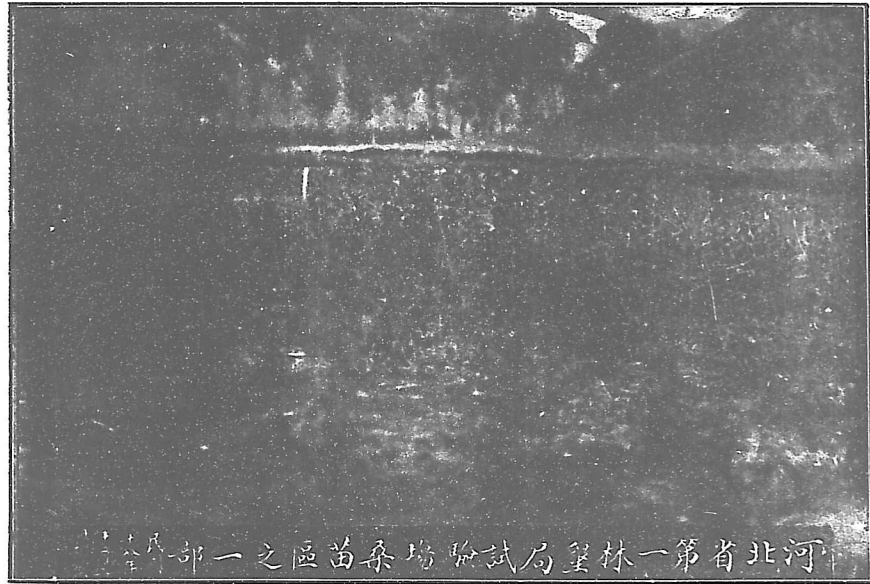

河北省第一林業試驗場桑苗區之一部

部一之區菜蔬場驗試局墾林一第省北河

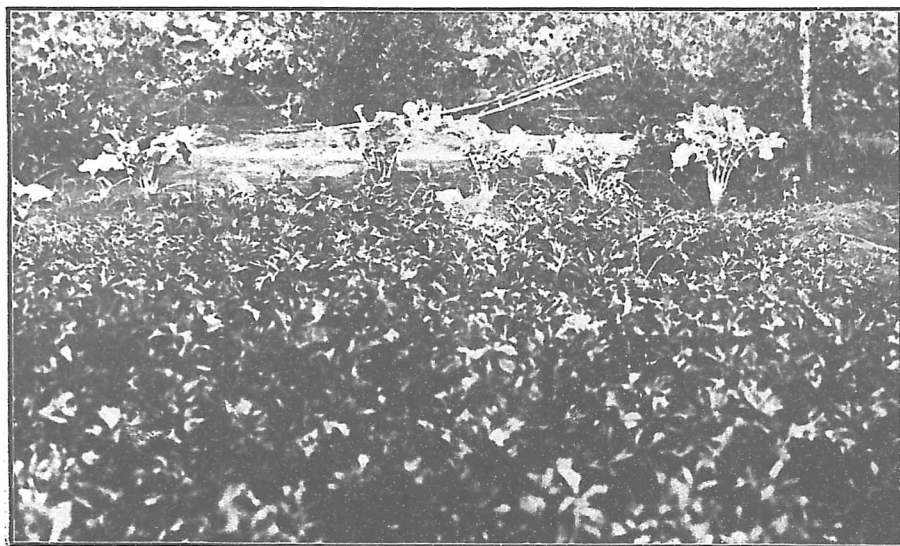

二 之 相 照 場 驗 試

河北省第一林墾局試驗場作用物區之一部
十月二日
大正



試驗場照相之三

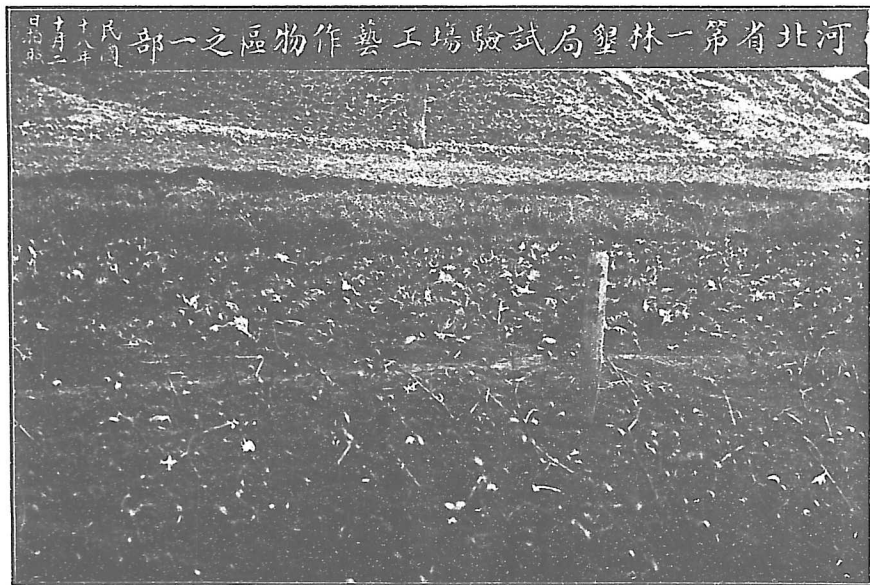

試 驗 場 照 相 之 四

佈告商民本局經營區域以內地畝不得以官產名義處分由

爲佈告事查本局經營區域以內地畝無論何種性質均歸本局經營不得以官產名義處分曾奉
省政府通行有案近以

遷化縣政府
清理清室私產分處

委員來鎮設立辦公處變賣本局區域內內務府等各項旗民生計地畝經一面具呈

請示一面函請縣政府及清理分處令飭興隆山鎮辦公處暫行停辦一面佈告人民知照各在案茲奉
河北省政府建設廳指令第三六五四號內開呈及附件均悉查該局經營區域內無論旗園官荒黑地

均應專備造林開墾之用不得再以官產名義另行處分業經省政府委員會第四十二次會議議決在
案據稱遷化官產局川清理清室私產名義委員變賣該局所轄地畝則是侵越權限自應阻止仰即遵

照辦理並將辦理情形呈報備核此令等因奉此正辦理間復據內務府被裁員役公舉代表黃振之二
十四人以上年八月奉河北清室私產清理處佈告東西兩陵地畝均不在清理範圍之內呈請查明制

止次經訊究並賞發佈告以免人民受累請願前來除遵令阻止函請

縣政府
清理分處

迅將興隆山鎮辦公處撤銷并查明如已收有地價若干一併按戶發還以免發生糾葛外合亟

佈告人民一體周知嗣後如有不法之徒假冒官產或清理清室私產名義變賣本局經營區域內之地
畝一經察覺或被人告發定即嚴拿懲辦其各懷遵毋忽切切此佈

佈告農民酌定本鎮被災地畝辦法由

梨 務

今年自六月以來 連降大雨 各處山水暴發 爲十餘年來所未有 所有後龍一帶 山溝山坡 所種田畝 及所住草舍 多被淹沒沖爛 有剩四五成的 有剩二三成的 或竟完全被水沖去 不能耕種的 你們農民遭此年景 眞乃生活上太苦了 本局長有鑒於此 特派本局職員 親往各處山溝 詳細調查 茲特按災情輕重 酌定辦法 分別減租減畝 以示格外體恤 所定辦法如下 一凡地畝被沖 不堪再爲耕種者 准予一律減畝 由局另行換給地照 一凡僅將田禾沖去 其土質猶存 明年尙可耕種者 准予按照所沖畝數 免去本年租糧 一凡未經沖壞之地 應卽來局照章按數交租 不准藉故推延 以昭公允 查今年水災 雖然說是天意 非人力所能抵制 但也因爲你們農民 不知預先防備之法 以致甘受其苦 本局長對於農事 考驗有年 深知此中利害 去秋初到此地 見本處地多山坡 原有樹木 都經砍伐 爲你們圖永久保存土質及便利起見 故於今年春間 特出佈告 借減畝辦法 勸誡你們多種樹木 以防雨水沖刷 並定規則 以資保護 現在不幸 就果然受了水災之害 今本局長不憚苦口 特演成白話佈告 再爲你們詳說種樹利益 你們家家若能沿山坡各地邊 栽種桑柳柞槲等樹 其生長之力最快 其根盤結土內 甚爲堅固 如遇山水下來 可以分散水勢 不致令水直沖而下 若遇旱時 又能保持蓄水 不令即時洩出 若能再在山坡之上 一層一層的 挨次種植各類果木樹 則不但可以保護田地 禾苗土質 不致被水直接沖刷 並能調和氣候

以防癘癘 且於地理風景 亦大有關係 三四年後 各樹結成果實 獲利尤厚 此乃天然之利 較之種地 勞心費工 尙覺合算 果木之實 可以按時賣錢 果木之下 可以養鷄蓄羊 果木之花 可以養蜂釀蜜 桑椹柞柳等樹 不但樹木成林 可以取材 其桑柞等樹 則可養蠶製絲 其皮則可造紙 柳樹等條 則可以編器 種種利益 不勝枚舉 本局長世居晉省 山西地方亦是多山 從先亦常患水旱 後經閻總司令提倡 並設大林區小林區 以興林利 以防水旱之災 現在各縣農民 皆知種樹之利 家家都要種樹 此係實在證據 古人云 往者不諫 來者可追 此言以前雖壞 以後尙可追救 又云亡羊補牢未爲晚 此言羊跑了 若趕緊補修羊圈 可保不致再跑 比方我們受了損失 若能及早想法 尙不爲晚 又云十年之利 莫如樹木 孟子也說過 五畝之宅 樹之以桑 五十者可以衣帛 可見要有五畝地的人家 種穀之外 再能沿地邊種樹 養蠶紡絲 家有五十歲的老人 就可以穿綢衣了 此係古聖先賢所訓種樹之利 望你等各農民 努力齊心 互相勸導 自明年起 多多栽種樹木 並責成各該處村正保長 督率各居民實力奉行 隨時保護 勤加培養 仍將所種之種類株數 遵照上次布告 報局立案 庶不負本局長體恤教導你們各農民一番至意 特此布告 俾各週知 再果木種類很多 繁殖的方法 自不能一樣 卽如桃李黑棗等樹 均可播種 梨果等樹 便不能播種 但一嫁接 就能結果 譬如後龍 所產的山荆 可以接蘋果 山梨杜栗可

梨 務

以接梨 杏樹柳樹 可以接桃 黑棗接柿 青橙接梨 同是一種樹 一經嫁接 其果實不但
碩大 而色澤口味 亦更覺鮮美 故果木嫁接法 農家亦不可不知道的 合併衍知 切切此
佈



副

業

副 業

函奉天蓋平縣本局派員購買山蠶繭種請飭所屬照料保護由

逕啟者敝局設在河北省遵化縣興隆鎮所屬橡樹(即柞樹)甚多茲為提倡農民副業增加生產起見特派本局第二科一等辦事員成錫華前往貴縣購買山蠶繭種相應函請貴縣政府詳加指導予以便利並飭令所屬軍警妥為照料保護俾得運回應用不至誤時至緝公證此致

奉天省蓋平縣政府

令駐馬蘭峪辦事處本局派員調查橡樹就近詳加指導由

查東陵全境橡樹甚多如以之飼養山蠶所出之絲獲利必鉅現當建設伊始本局於人民生產有提倡指導之責茲派本局調查員何印前往馬蘭峪一帶調查橡樹之多寡以及山產之坡度距離村鎮之遠近等一切情形以便於夏曆春季時飼養山蠶與民生利俾資興起除頒發調查表一紙飭令該員前往調查具報外合亟令行該處知照一俟該員到峪即派員就近詳加指導予以便利是為至要切切此令

橡樹山場調查表

副 業

戶大	三道溝	石磬溝	班鳩峪	小快活林	台東西橡樹	大橫嶺	琉璃廠	潘茶	山名
附莊	溝	溝	峪	林	樹	嶺	廠	樹	區別
寬長 三五 里里	寬長 二三 里里	寬長 二 里里	寬長 一 里里	寬長 二三 里里	十方 里間	寬長 二十 里里	里方 圓十五	寬長 二三 里里	坡度大小
全	全	全	全	全	全	全	全	土 地	山 質 情 形
里距 馬十 六	里距 馬十 七	里距 馬十 八	里距 馬十 六	里距 馬十 八	里距 馬十 五	里距 馬十 二	里距 馬十 五	里距 馬十 五	距 村 里 數
全	全	桐 樹	柞 樹	桐 樹	全	全	桐 樹 多 柞 樹	桐 樹	種 類
全	全	全	利	有 稀	稠	有 稀	全	稠	稠 之
全	全	全	全	全	雜 少 樹 有	全	全	無	雜 有 樹 無
全	全	全	全	全	全	全	全	厚	厚 小 薄 草
全	全	全	全	全	全	全	全	有	無 山 泉 下 水
全	全	全	全	全	全	全	全	有 陰 有 陽	山 面 陰 陽

副業

二

批馬蘭峪辦事處創辦山蠶場由

呈及圖書等均悉該處長在玻璃山創辦山蠶場一處招生實習爲民興利經營肇畫具見熱誠墊支開辦費大洋九百三十一元四角三分應即准其抵解所送預算及支出計算書簿存候彙案呈請核銷仰即知照附件存此令

附鈔原呈

呈爲呈報遵辦馬蘭峪山蠶場情形仰乞鑒核事竊查前奉

鈞座諭飭於馬蘭峪籌設山蠶場並頒發招生廣告以期造就實業人才增加地方生產爲人民謀福利爲國家開富源飭由職處督飭辦理等因遵即督同李成兩技師酌定計畫積極進行並擇定玻璃山爲山蠶場悉心經營從事創辦計招募生徒十五名實地學習一面鳩工庀材建築房舍以爲技師實習生等住宿及工作之所並製造木機以爲繅絲織紬之用一切設備粗具規模共用開辦費大洋九百三十一元四角三分所有蠶場界內橡樹等項飭由經管人員加意保護不准人民開創墾種砍伐樹株牧養牲畜施放野火以重要政並擬具佈告嚴行查禁各在案關於飼養山蠶其他應辦事項均經依照計畫次第舉行以副鈞座提倡實業嘉惠民生之至意至該場嗣後每月經費力求撙節定爲大洋一百六十二元以期用得實際欸不虛糜除此項開辦用費暫由職處征存正欸項下墊支並隨時督飭員司認真辦理外所有遵辦山蠶場支出開辦費及擬定每月經費數目各緣由理合備文

河北省第一林壑馬蘭山蠶場圖

說明

一圖列蠶場坐落葦子峪玻璃山帶
計地八百餘畝東至霞陰堂變民地西
至內務府承租地北至山頂南至大道
一圖列山蠶場中間建築平房七間坎
房一間高鋪二間合併聲明



副業

呈報伏乞鈞局鑒核俯賜飭發以資歸墊實爲公便

計呈送山蠶場圖說一紙



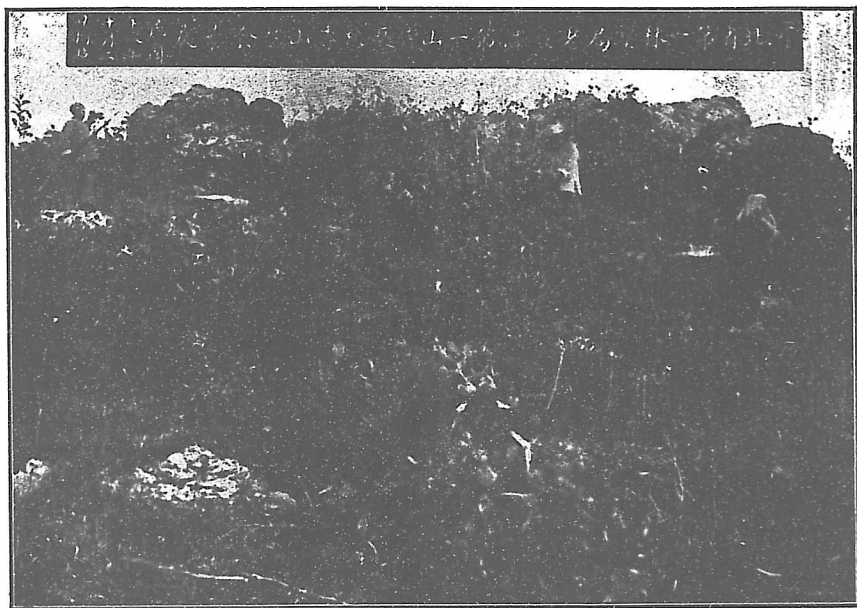

山 蠶 場 照 片 之 一



山 蠶 場 照 片 之 二



山 麓 場 照 片 之 三

處蘭放蠶山季秋廠蠶山一第溝廠老局墾林一第省北河

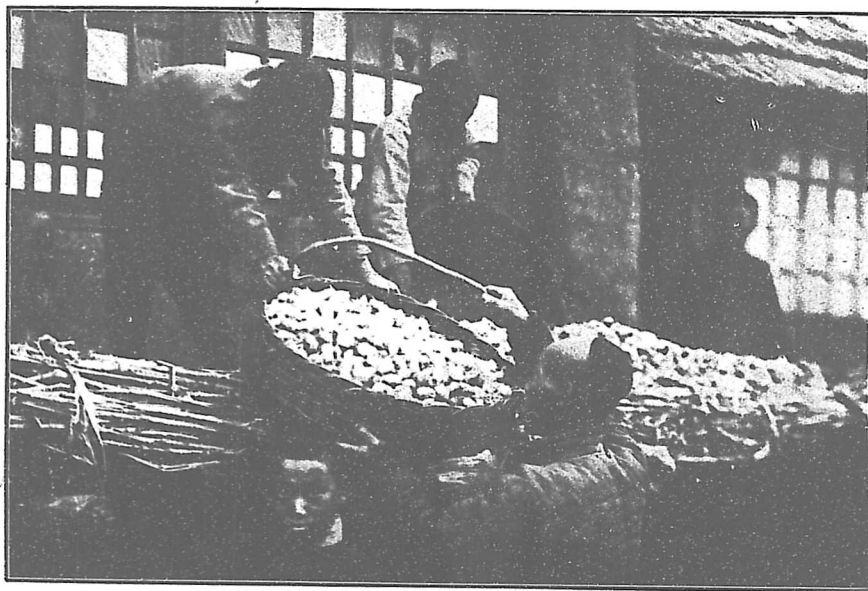

四 之 片 照 場 蠶 山

河北省第一林墾局老廠溝



第二山蠶場秋季山蠶成繭處

山 蠶 場 照 片 之 五

河北省第一林墾局老廠溝

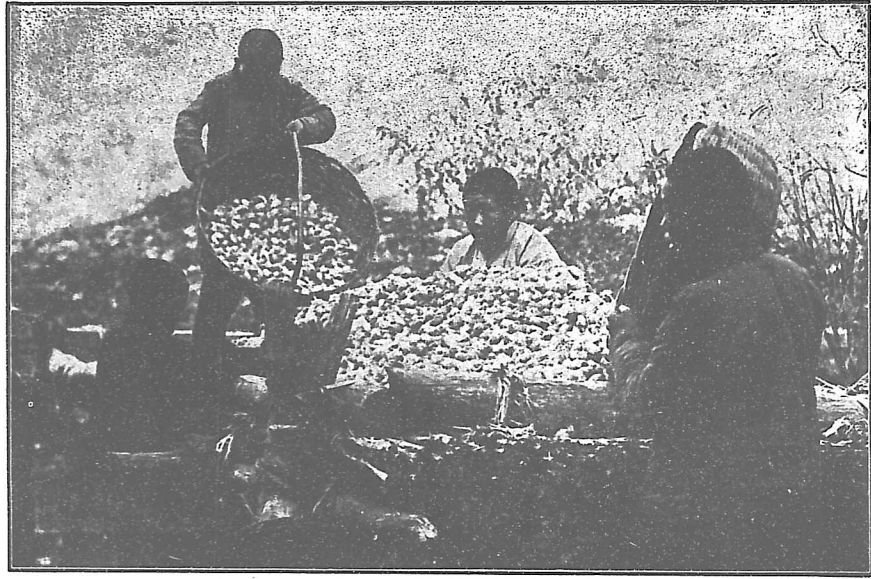

第二山蠶場秋季山蠶放繭處

山蠶場照片之六



山 窟 場 照 片 之 七

蠶 籽 及 配 蛾 攝 影

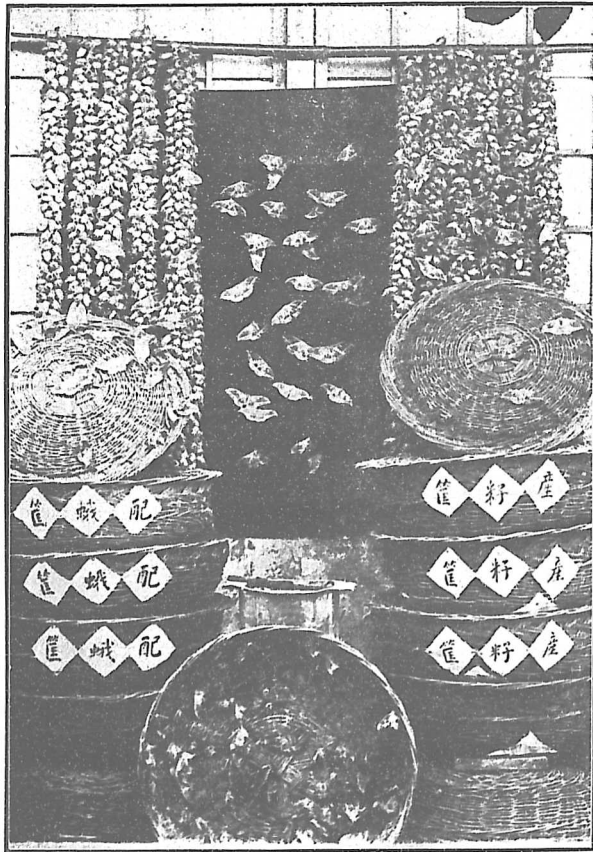

山 蠶 照 片 之 八

佈告鄉民飼養山蠶由

查東陵全境 菜樹甚多 這個樹木 俗名菜樹 實為椴樹 亦名柵樹柞樹柵樹 奉天河南山東山裏的人民 都靠此樹為生活 這樹何以能生活人呢 就是飼養山蠶 每人放蠶兩季 可得絲利一百五十元二百元不等 一個農家人 每年得洋一百五十餘元 也算不少了 所以奉天河南山東山裏的人民 貧窮的很少 這飼養山蠶 是很容易的 當每年春季清明後 將野蠶繭種 穿掛溫室 蠶自出蛾 雌雄交配 配一晝夜 自然分開 就將雌蛾捉入筐內 自行產好 至夏至前後 菜樹生芽 好自出蟻 出蟻後 放於菜樹芽上 蟻自會食芽 十日一眠 芽已成葉 又移放葉上 將葉食盡 再放於他樹之上 如此七八次 即摟葉作繭 春蠶繭成後 將他一一摘下 擇其最堅實的繭 仍穿掛室內 七八日後 又自出蛾 使雌雄交配 一晝夜配成後 將雌蛾用龍鬚草或線繩 一頭拴一個 纏在樹上 使其產好 產畢 將蛾摘棄 好自生蟻 繞樹尋食 當初生時 蟻多葉少 不足於食 急分移他樹 無使缺其食料 從此葉盡就移 移至五六次後 即自作繭於樹上 則秋蠶之事完畢 但春蠶以多移為好 秋蠶以少移為是 春蠶收量不及秋蠶 因其春天多傷損 秋天少傷損的緣故 然春絲好 秋絲次之 秋絲出量多 春絲較少一點 出蛾之繭 也可抽絲 抽出的絲 比未出蛾者之絲還好 至抽絲方法 也極容易 奉天河南山東凡養蠶的人 都是春秋養蠶 冬季抽絲 自養自抽

不覺人工 自每年陰歷十月後 中外商人都至絲繭聚集的地方 購買繭絲 奉天每年全省可得絲利一千餘萬元 河南六百餘萬元 山東八百餘萬元 民國十一年 曾調查過一次 聞近二三年 利更增漲 我們東陵既有這個樹 豈肯放棄 不取此利呢 願大家飼養野蠶 由本局代你們提倡 明年由奉天或山東河南 購買繭種 請聘把頭 教大家飼養山蠶 本局對於提倡此事 斷不惜資本 大家亦不可失此機會 不肯熱心去調查 凡菜樹多的山場 來報告本局 况菜樹不僅養蠶一種可以得利 如幹可以漚木耳 以作菜品 籽能造粉 以充食料 皮能熬膠 用於木器 又可熬膏 製熟牛皮 現在那紅牛皮鞭子帶子皮箱馬鞍子 都是這個膏子製成的 大家如欲製此橡膏 享此大利 也很容易的 只打幾口銅鑄 就可以辦到 凡事祇要肯熱心去辦 都可以辦的成功 菜樹養野蠶 能得大利 大家雖或未見過 亦必聽過 不是空言欺人的事 望你們趕緊選擇菜樹叢密的 山坡 速來報告 本局派人教你們修理山坡 預備明春教你們飼養山蠶 並教導你們養山蠶的一切方法 特此通告

佈告各鄉民飼養山蠶務須勤往山蠶場參觀仿效由

爲佈告事 照得吾國以農立國 現在國民革命戰線上最多的隊伍 當然是爾等農民 如全國農民 能力求生產增加 使外國之輸入品日形減少 本國之輸出品日增月盛 則農民豐衣足食 國力亦自臻強盛 本局長以黨員資格 來充林墾局長 所辦者是造林開墾 自然與農民

關係更爲密切 欲民生主義之實現 自應在農民生活上着手進行 惟造林則收益較遲 農田
多在山坡 歷被山洪冲刷 業已漸成瘠磽 萬一收成歉薄 農業更不堪設想 本局長常思爲
爾農民等增加副業 俾水旱可以無虞 嗣見各山橡樹甚多 居民恆作爲燃料 因念奉天河南
山東等省 山裏的人民 多靠此樹爲生 若爾農人等 以之飼養山蠶 每人放蠶兩季 可
得絲利一二百元不等 若閭家婦孺幫同工作 人多則得利更多 曾於上年十二月間 將飼養
山蠶方法 及其利益 剴切通告人民在案 茲恐爾農民等 非其素習 觀望不前 特爲不惜
重資 到著名飼養山蠶的奉天蓋平縣 買了許多繭種 又在出絲最多的各省 請了幾個富有
經驗的技師 就老廠溝 馬蘭峪 玻璃屏子果香峪等處 橡樹繁盛的地方 選擇山場 實行
飼蠶 以便農民等參觀仿效 并在興馬兩處 招生實習 以資提倡 現已率同學生等 前往
各場開辦 爾附近農人等 務須隨時前往參觀 如果能學會飼養 秋季即可進行試辦 能
更學會薰繭繅絲等一切工作 則本地養蠶各戶 均能自製成絲 每年繅繭時期 必有人前來
收買 並無須運往外方求售 爾農民等除農田收入外 每家每年能坐享一二百元之繭利 生
活較前必更寬裕 我國民革命戰線上之實力 亦因而日益加增 及民生主義實行 則民族民
權各主義 亦自無難達到 此本局長所日夜殷殷不勝期望者也 爲此竭誠佈告 其各遵行勿
忽 切切此佈

副

業

佈告各鄉民不准砍伐橡樹以便養蠶由

照得養山蠶的方法 和他的利益 本局早已佈告 對你們詳細講過 現在本局 就要派人並
招些練習生 到你們附近有橡樹的各山廠 實行試辦 給你們作個先導 將來要有成效 就
使你們做照方法 各自養蠶 到那時候 你們的利益 可就享的很大了 因為本局是初次試
辦 恐怕附近人民 對於各山的橡樹 不知保護 還是隨意砍伐 妨害養蠶 所以本局一面
派警在各山廠巡查 一面張貼布告 勸告爾等鄉民 以後無論何人 不得再到各山砍伐橡樹
如經查出 或被人告發 本局就要重罰 或解送到縣 決不寬容 望各鄉民人等 務須特
別注意纔好 切切此佈

飼養山蠶概略

查飼養山蠶首重食料現經考查可供飼蠶之樹約分數種(一)櫟樹枝粗葉大發芽最早宜養春蠶(二)柞樹枝細葉小發芽最遲宜養秋蠶(三)柵樹枝葉適中發芽亦早春秋蠶均屬相宜(四)蕨葉青葉性寒涼品質較劣此項樹種均為天然出產略加經營培植即可用之不竭至養蠶次序第一步先溫繭出蛾於蛾出繭十小時後即令配合產籽並釋籽為蟻即蠶是也初出時頭紅體青照亮而行用艾葉引之於樹葉之間自繞頂葉而食以其嫩而易食也如食及八分應即另移他樹以免葉老缺食之患如入蠶眠時期後即頭向上舉不動不食經過四十八小時則蠶身青皮脫落變為綠色紅頭亦即變為白頭復將脫皮食盡再行食葉嗣後每三日入眠一次經四十八小時眠起如此三眠四眠後即行吐絲結繭而蠶事畢矣至飼養秋蠶與春蠶大致相同不過蠶眠配合後係將雌蛾拴樹令其自由產籽及蟻甫出於三日內必須從速剪移他樹以少為妙蓋秋雨常多若蠶稍稠密恐雨水將蠶屎化開如使食之則受害甚大雖蠶依然長大已失吐絲之效此則亟應預防者也所有飼養山蠶及培養橡樹各法另具淺說詳載於後

繭絲暨織綢概略

查以山蠶繭繅絲春繭秋繭繅法相同計有乾繅與水繅二種辦法茲分述於左

(一)乾繅法 凡出蛾之繭宜於乾繅其法係以蠶繭千枚用簾四兩入滾水內融化將繭壓置其中過

十二小時後用籠蒸之約四小時取出挑去浮層亂絲以便尋覓絲頭斯時即可拾置鼻架之上入手繅絲應以繭絲二十根或十餘根合繅為整絲一根為宜稱曰二十根頭或十餘根頭此法在山西山東遼寧等處均盛行之

(二)水繅法 凡帶蛹之繭宜於水繅其法係用大鍋滿盛清水置繭其中燃火煮之此項火候最關重要如煮稍過火則絲頭紛亂不易尋覓如火候不到則繭絲發硬繅絲困難應以鍋內之水似滾非滾為宜繅時即將繅絲之架置於鍋旁用秫槽攪挑起絲頭隨煮隨繅所繅之絲以十五根頭或十六根頭者為多數河南省多取用此法

織綢法 絲繅出後應用豆漿漿洗并隨晾隨繅再倒入絡車絡完即上機織綢凡織綢者多取經一緯二法俟織成後用鹹水煮數小時去其漿質即為熟綢再用豬胰子化滾水內極力洗濯以去鹹性洗後並瀘以清水數次務求純潔惟曬時須注意天之陰晴如在日暖風清時行之則色光澤如遇天陰則色發暗曬後復以清水勻細噴灑用琉磺薰蒸再裹以白布壓以鐵碾則綢事畢矣

飼養山蠶淺說

宗旨

何謂養蠶淺說 卽係專爲初次提倡養蠶各事 以期普及一般農民 易於解釋起見 故先從農民經濟上 工作上 著手說法 而不專依學理 致使人民視爲畏途 待家喻戶曉後 人人皆知養蠶之利 而後再逐漸改良 此淺說卽本斯意云爾

培植柞櫛樹法

查柞樹南方叫作白櫛 在上古時代 卽有此樹 但只用以作柴 不知養蠶 故詩經上說 陟彼高岡 析其柞薪 又曰 維柞之枝 其葉蓬蓬 等到漢光武帝的時候 始有野蠶成繭 被於山阜之文 此後歷代纔漸漸知道 種柞可以飼養野蠶 繅絲織綢 但亦未能盛行 又有尖柞圓柞之別 尖柞其葉下寬上尖 所放之蠶 其繭小而堅實 圓柞書上叫作桑柞 其葉並可飼養家蠶 古人又管他叫櫛櫛 其幹有刺 蠶吃了這個葉 吐出之絲 用作絲絃 彈起來格外響亮 文選枚乘七發云 野繭之絲以爲絃 可見古人早已發明

截樹法

柞過高大 就不便於養蠶 須要將樹梢年年砍去 只留三四尺 讓他旁邊另發新枝 若新出

第

三四年前的柞樹 枝葉濃嫩 最爲合宜 到了七八年後 樹漸長大 即須將他截短 令他發生嫩枝 截過二三次後 即要將各枝全行砍去 只留原根 另出新芽 名叫牙樑 更覺茂盛 春天砍了 夏天即可發芽 秋季即可放蠶 並不耽誤

刪除虫害

各樣柞樹 皆有生蟲之害 他的蟲子 彷彿桑蟲 黑背上有白點 頭項有犄角 如八字形 圍著樹飛 到了小滿節後 咬破樹皮 在皮中下子 他的子形如蛆 鑽小孔入於樹內 到了冬季 即長如指之粗細 此樹即被他鑽空而死 這種蟲每月十五前頭向上 十五後頭向下 須於上半月清晨的時候 細找樹枝樹幹 有流黃水的地方 用小刀剔出其子 如子已成蟲 孔外必有蛀的印痕 孔淺則以針將蟲剔出 孔要深 即用百部水或桐油灌之 其蟲自斃 還有他種小蟲 粘於樹枝之上 可剪去焚之 以絕其種

培養地方

有柞之山 一經放蠶 其地之土 就容易變爲瘠薄 因爲蠶糞 其性最寒 落在地下 經過雨水 又遭人踐踏 樹根即不易發展 三四年後 應當略加肥料 或翻鬆地土

助柞生長

柞樹最易栽種 但根本不固 二三年後 不過一二尺高 欲其速長 須於春間割盡雜草 使地之精氣 皆聚於本根 則當年可長尺餘 即可放蠶 過二三年 擇其直者 只留一本 已足供放蠶之用

柞樹功用

柞葉飼蠶而外 尚有許多功用 可以生利 一曰糠粉 取粉之法 將橡子去壳水浸 與水同磨去其苦澀 再用清水漂淨 以布袋濾過 曬乾成粉 即可充食 大凡各種草根 皆可以此法作粉 不獨山芋百合也 二曰染料 取橡碗碾碎 用水煮透 去其渣滓 取其精華 熬煉成膏 用水化開 略加皂礬 即可染青 且便於販運遠方 可獲厚利 柞樹種類不一 最好按畝各樣都分種幾類 使春蠶秋蠶 能盡其所食之性 收效尤大

以上係培植柞樹的方法 其培植櫟樹之法並列於後

櫟樹是一種陽樹 不能受他樹的庇蔭 種植地土 宜於高燥 但是稍微低溫的地方 亦可以生育 就是沙瘠之地 亦能生長 因他係屬一種落葉的大木 故用途很大 我們要專用其葉飼蠶 則不得不用人工改造 令他變成矮樹 以便易於放蠶 今將培植各法列下

選種

播種的時候 先把種子浸到水中 約三四日 可以殺盡種子裏邊的害蟲 再把浮在水面的撈

去 所有沈在底下的 都是佳種

育苗

把選好的種子 在苗圃內 每隔一寸 下種子一二粒 蓋土二三寸 一年則可生苗到一尺以上 地下的雜草 務要時時拔除

培植

培植時期 分春秋二季 春季在發芽以前爲最宜 須注意苗根 勿令乾燥 秋季在十月或十一月 葉初落時爲適宜 栽植的苗樹 普通每畝地約三百株 亦有多至四百株的

改造矮樹法

苗木成活 到數十年以後 斟酌樹株的大小 砍去幹木之梢 教他多生旁枝 等到旁枝長高 再將幹梢砍去 總以便利飼蠶爲度

春季飼養山蠶法

出蛾之方法和時期

將舊年所選好的繭種 於本年驚蟄後 用線穿起 每一條線大約可穿三百個上下 穿好掛在蛾室內 叫做掛繭 這時候蛾室內的溫度 宜冷不宜煖 等到清明節 就到了蛾出繭的時候 了 蛾室內所掛的繭種 用人工出蛾法 拿火力慢慢的去烘 約烘到百度表的八十度 蛾就

可以破繭而出了

蛾的交配和產卵

所有破繭而出來的蛾 都放在筐內 把筐底用紙糊好 由他自然交配 已然配合成對的蛾 另設在一個筐內 捆放所配成之蛾 須斟酌筐之大小 不要讓他們堆積到一塊 方為合宜 到了一晝夜時候 就可滿足了他們的交配時間 用人工再把他們個個分開 將所有的雌蛾 再另放在一個筐內 約兩晝夜工夫 他腹內的卵子 就可產完 每一筐內 約放三次 務以 卵筐內卵子普遍為宜

處置卵子和出蟻

卵筐內的卵子 用毛刷子刷下來 攤在席上 放任冷屋裏邊 以防備他出蟻 等到立夏前後 天氣日暖 柵柞等樹的葉子 綠森森的已然長大了 再把屋裏的卵子 用火力烘燻 溫度 在七十度上下 蠶蟻自然就可以孵化出來

蠶蟻移置法

蠶蟻孵化出來以後 再用萬年蒿或野艾 移置到樹葉上 當未移置以前 先把樹枝用繩索紮 束起來 以便蠶蟻在稠密的樹枝內 可以蠕動自由尋食

蠶的眠起次數和狀態

第

一

期

蠶的體質 強弱不同 所以眠起的次數 也不能一樣 有眠至四次或五次者 第一次叫頭眠 眠的時候 頭部向上 不食也不動 身上漸漸皺起青皮 約二三日 青皮徐徐往下脫落 這時候的蠶 也會活動了 他能把頭扭回 吃盡自己的青皮 然後尋吃樹葉 每隔三四日 起眠了一次 一直到四次五次 都是這樣形象

保護法

野蠶性質 比較家蠶強壯 尋常風雨 能以自衛 惟在幼時 須加意保護 如遇大風暴雨冰雹 均須先時設法遮掩 還要在樹下常常巡視 見蠶有落地者 拾起放在樹上 有死傷者 埋到他處 又應時時防備鳥類啄食 可於樹內繫一長竿 上拴長布旗 使他隨風飄舞 則鳥等自不敢下 或用槍打石擊亦可 有螞蟻之樹 亦不利於蠶 可於蠶未上樹時 置羊骨於樹下 蟻聞羶就食 以洋油滅之 如此數次 自可焚盡 等油氣散後 再將蠶放在樹內

宜忌

野蠶之與家蠶 同是宜燥忌濕 傷濕則病 宜淨怕賊 所有辛香酸辣桐油蘿蔔等氣味 皆宜遠離 蠶要是碰了蘿蔔葉 或食白楊葉 皆能病死

巡視

蠶蟻放在樹上後 每日至少巡視一二次 不可令他太密 有墜地者 立時檢起 可免兩蠶共

繭之弊 春蠶上樹時 天氣尙然寒多熱少 放蠶蟻時 宜在樹之陽面 以取暖氣 至成繭時 天氣漸熱 又須移在樹陰 須要隨時體察 使其寒暖合宜

蠶的遷徙法

樹株的大小不等 移置蠶蟻時 也須分別多少 樹大移置的多 樹小就須少移置 這事一定的道理 但是專憑這一株樹的樹葉 不能夠養成這一夥蠶 所以務必得用遷徙法 其遷徙的法子 就是用快利的剪刀 將原來的殘枝剪下來 連蠶送到枝葉茂盛的樹上 約遷徙三次 大概就可以養成 他們就能陸續的結成蠶繭了

收繭法

春季收繭 不宜遲慢 結繭後三天以內 務要收下 不然就怕夏日天氣過暖 稍一遲緩 他就自然的出蛾啦 至於體繭的法子 係屬於製絲方面的 不在飼養範圍以內 附記於後

秋季飼養山蠶法

處置繭種

所有收下來的春繭 檢結實肥大的 做了繭種 仍用掛繭法 將他用線穿好掛起 等到立秋以前的幾天 移到溫室內 由他自然出蛾

蛾之遷徙和產卵

副 業

所有出來的蛾 雌雄交配 一切存放的規矩 都按春蠶之法 等到滿足了他們的交配時間 一齊移到蠶場 把他個個分開 將雄蛾奶葉不要 單把雌蛾用龍鬚草或線拴住 掛在樹枝葉之上 有一晝夜的工夫 他的卵子 即可產完 子自變蟻 緣附樹葉而食

蟻的遷移

卵子產後 約十餘日 即可蟬蟻 再將他分開 遷移到枝葉較嫩的樹上 以少放為佳 因為秋蠶要是放的過多 有碍他的迅速發育 一到深秋 氣候漸冷 他就不容易結繭了

收繭

飼養秋蠶 各項工作 和春蠶大略相同 惟收繭春蠶宜早收 秋蠶則遲點也無妨碍 保護及巡視等法 也與春蠶相同 不過秋天下蟲類太多 如蜂蟻蠅蠊蚱蟻等皆可為蠶害 須將四面之草 常常除盡 又秋蠶比春蠶懶 墮在地下 即不能緣樹而上 必須人時常查看 以免蠶餓受病

蠶之病害和預防法

蠶之病象頗多 因為他對於蠶的收量 很有影響 故將他分說出來 以便使人曉得預防 時常體驗 總不要使全體受了他的傳染 那就最有益了

一(變形) 身體縮小 頭部發黑 二(蠶鏽) 獨身起黑點 腹中生水 三(跑坡) 葉未食完

即沿樹亂臥 四(出糞) 時常拉屎 拉在尾上 不能落下 此外還有(倒積)(吐水)(黃症)等病象 一經得了此病 不久即死 務須常爲查看 見有此種病蠶 立時扔出樹外 以免別的蠶受他的傳染

附記護繭法

購種

蠶初變蛹 質極柔弱 一有微傷 出水即死 此時最要留意 故購買繭種之時 須用荊筐攪歸 不要搖動 方免蛹在繭內受病

留種

若靠自己留種 須知春種 是出於秋繭 所以擇種的時候 就在秋蠶將養成時 留心察看 將蠶之佳者 另樹飼養 俟蠶熟時 諸繭皆下 將此繭仍留於樹 時時看守 俟冬令雨雪時 連枝剪下 掛在清涼無有油烟的屋內 因爲一受燻蒸傷熱 則種不能生 若不及預先留種 則於下繭後 挑選繭之堅實的 另外收儲亦可 秋種是出於春繭 但是留種之法 稍有不同 春蠶下繭後 擇其繭之佳者 攤於葦箔之上 擱在清涼室中 攤繭的法子 宜疏不宜密 尤要隨時查看 遇有油爛發臭氣者 立時剔出 因爲春蠶將成繭之時 已交夏令 暑氣正熱 繭與繭相擠 熱氣熏蒸 種在繭內 容易受病也

藏種

蠶已成蛹，如遇潮濕汗穢，必至受病。出于亦決不佳，所以應當擱在乾燥清潔之處，與不寒不煖的地方，因為過冷，則蛹就凍僵，不能出蛾。過煖則蠶期未到，蛾已先出，無葉可喂，所以皆不合宜。要是收繭太多，不能不用篋裝，但蠶之中心與四圍，寒煖的度量，又不相同。中間必煖，四外必冷，在最冷的時候，須要常時翻動，使裏外相同，將來出于，方能一律移種。

繭種應該隔一二年一換水土，由此地與彼地，互相移易，愈換愈盛。至近亦須在四五十里地之外，彼此相換，因為水土不同，蠶乃生發易旺，千萬勿以為歷年繁盛，恃而不怕，不肯移換也。

飼養家蠶淺說

蠶室

蠶室是養蠶的房屋，若不適宜，一遇天氣不好，就不能禦防蠶病，就是好天氣，也要防他感受過熱。普通農人，蓋不起適宜的蠶房，所以只好將居宅修改，亦可以作成一個完好的蠶室。其居宅怎麼修改呢？就是把前簷的牆，多作幾個窗戶，以便能自由開閉，則屋內空氣自然流通。若遇天氣寒的時候，不得不借火力烘烤，以平均溫度，但蠶自出蟻至上簇，又最怕煙氣。

燻蒸 只可將泥爐子 或是煤油筒的爐子 上邊安置烟筒 通於窗外 務使烟不能在屋內冒出 至於用火之大小 要看天氣寒煖爲定 總以百度表的七十度爲適宜 過寒過熱 於蠶都不相宜

蠶俱

蠶俱 就是餓蠶時所用的傢俱 但種類很多 其中最主要的 卽係蠶架蠶箔等 這幾件東西 今想一個簡便法子 爲你們大家易於製作 如蠶架可拿四條木杆 用繩索捆好 撐起來 就可作爲蠶架 若蠶箔 則可拿榆柳 或用別的樹條 自己編成箔子 再不然 就用炕席也可以替代 其他桑刀桑案 可用厨刀案板 不過要洗潔淨 以防傳染病

蠶室蠶俱洗滌及消毒法

農家養蠶 每拘守舊法 不會改良 甚而舊法尙有不知的 故對於蠶室蠶俱 毫不注意 往往四五眠以後 蠶不是殭死 就是生黃病 不說自己養的不得法 每歸咎于運氣不佳 殊不知蠶的病症 都有原由 從原由上研究設法 自然不會死的 也不會生病的 怎麼能够除去病根呢 就是蠶室要洗滌潔淨 蠶俱要消毒殺菌 當催青前三日 將蠶室裏邊附着的塵土污物 用力洗掃乾淨 再將蠶俱 用熱水沸煮洗淨 放於日光最烈的地方 晒上幾次 務使十分乾燥 然後再爲使用 因爲熱水與日光 均能殺滅菌毒

催青

何謂催青呢 就是常桑樹芽 初長成燕尾樣子的時候 把蠶籽取出 用溫水一噴 放於蠶架之上 再借火力 加以適宜的溫度 使卵面凹陷 變成青色 這個青色 因為由人工所催而得 是以就叫做催青

掃蟻

春蠶種子催青後 約三日 蟻始能出 但頭一日及末一日 所出的蟻蠶 性質不好 絕不可用的 最好用中間日子裏所生出的 至於掃蟻時間 在午前十時 與午後一時 最為適宜 因這時候 蟻蠶食慾已起 發育活潑 再用鷄毛把蟻蠶掃到一塊 或別的紙上 總要不傷蠶體 不遺蠶蟻為合法

分箔

蠶蟻長的很快 在一齡中 最是明顯 若按每齡計算起來 一齡約增長五倍 所以蠶箔也不能不隨蠶體增長 時加擴大 而用分箔之法 但分箔的時候 宜避早晚的濕氣為要 總以午前十時午後二時為最適宜

給桑

蠶的食慾 原無一定 常因幼壯及起眠的關係 不能一樣 所以給桑的次數 也有分別 設

如以晝夜而論 一齡的蠶 給桑八回至七回 二齡的蠶 給桑七回至六回 三齡的蠶 給桑六回至五回 四齡五齡給桑六回至五回 或五回至四回 就算適宜合度

除沙

養蠶食桑 絕不能完全將桑食盡 一定有些殘餘的葉子 及糞尿等 堆積在箔內 若不把他除去 遇上陰天 蠶箔內一發潤濕 蠶即要發生病症 是以應注意常行除沙 至于除沙的法子 若用最簡單的 是糠除法 甚麼叫做糠除法呢 就是待快餵養蠶的時候 先把稻糠散布于箔內 再把桑葉散于糠上 等蠶都跑上吃桑葉的時候 就拿鷄毛 徐徐將蠶掃到一處 移于他箔內 或不用掃 就將桑葉連蠶一併移到他箔之上 其掃不掃 須看蠶體大小情形爲之方爲合宜

上簇

移蠶上簇的時候 原有一定的標記 若過於早 蠶腹尙未飽 所吐絲質一定不良 况上簇後 食慾未盡 勢必任意徘徊 糞尿未淨 又免不了污繭 如果過遲 不但亂吐絲 浪費絲縷 更因急于造繭 以致有同功繭 與薄片繭之弊 所以上簇的遲早標準 當看他的第三環節 若發現透明狀態 此時糞粒很大 或成了軟狀 則是到了上簇的時候了 就可拿些有生葉的樹枝 放于蠶箔內 使他全集于枝上 然後再移于簇上 總令他能夠自由作繭爲是

殺蛹

副業

二四

繭成怕出蛾 就要速行殺蛹 殺蛹的法子 亦有多樣 但最便利的 不外日晒法 同蒸殺法 當繭上簇造繭七日以後 即可將繭放到箔內 晒于日光最烈的地方 約經五六日 繭內之蛹即死 這就叫做日晒法 或將繭子放于竹箬裏邊一蒸 亦可將蛹蒸死 這又就叫做蒸殺法 統謂之殺蛹法

製種

製蠶種是養蠶的根本法 凡蠶的絲質好壞 收量多寡 以及生病與否 完全從蠶種好壞而定 所以製蠶種 是養蠶家最重要的事情 但製種頂好的法子 是用顯微鏡驗查優劣 而顯微鏡又非普通人家所能有 桑葉不發達的地方 又無製種售品所 只好用人的肉眼驗定法 既簡單且便利 但從人的肉眼 怎麼驗定呢 就是看母蛾所產的卵 形狀色澤水引 一樣不一樣 若是不一樣 就不可用 再看附着紙力的強弱 倘易於脫落的 亦不可用 再看所產的卵粒 排列整齊否 若不整齊 亦不可用 照這樣驗定 自然可得良蠶種籽 蠶種既良好 則一定得好繭絲 又能豐收多量

桑葉替代品

蠶原是一種昆蟲 用桑葉飼養 吐絲最良 亦是古人試驗出來的 因此桑為養蠶的飼料 後

人拘守古法 只知桑能養蠶 不知蒲公英 蒿苳 枸杞 也都可以養蠶 近來日本有人以蒿苳試養家蠶 其絲繭收量 合桑葉所養的蠶 是一樣的 而余十年前專養蒲公英與枸杞葉試養蠶的結果 蠶雖不能滿足食欲 但飼育得法 其絲繭收量 亦是不錯 足見別的樹葉 亦必有可以養蠶的 不過未經試驗出來 不敢冒用 但若用蒲公英蒿苳養蠶 亦有應注意之處 就是飼養的時候 須要由蟻蠶以至老熟 完全用一樣的葉子纔好 萬不可讓他中間再吃上幾回桑葉 因為一吃桑葉 他就不愛再吃別的葉子了 最好桑樹不多的地方 即用蒲公英蒿苳替代 因拿桑芽餵蠶 到了蠶快老的時候 往往缺少桑葉 其絲繭遂因此少收者很多 反不如當養一二眠的蠶時 即用蒲公英枸杞蒿苳飼養 等到三四五眠的時候 再用桑葉 如此既不缺飼料 又得良好絲繭 真是一舉兩得的事情 不但桑少處可用此法 就是氣候寒的地方 若先用此替代 亦是最良之法 故特表而出之

蒿苳養蠶之成效

日本義摩博士 研究蠶的視覺味覺臭覺 結果發見蠶的體內 有九十個臭口 故嗜食桑葉 又發明蒿苳飼蠶 極為適宜 今夏本局養蠶千餘 分爲割桑育 蒿苳育 蒲公英育 結果下來 割桑育最好 蒿苳育次之 蒲公英育又次之 茲將三種成效列左

一 割桑育 割桑育法 較他種飼養法 頗爲相宜 惟本局因桑葉缺乏 不能按時給桑 所

副業

二六

以計萬頭蠶 可得繭十斤 每個繭重一分六厘 每一斤繭可抽絲一兩六錢 壞繭既少 絲質又良 故普通養蠶家 多用此法也

一 萬莖育 萬莖葉嫩 宜餵蟻蠶 前節業已說明 惟養分過少 飼育壯蠶 較次桑葉 所以每萬頭蠶 除同功繭及汚繭等外 可得好繭七八斤 每繭重一分餘 每一斤繭可抽絲一兩二錢 絲質尙好 推色澤不良 故欲以此葉養蠶 非將溫濕度 及給桑次數 處理得宜 則絲繭收成 難望圓滿 養蠶者不可不注意也

一 蒲公英育 蒲公英育 時常就地 附着汚土 及微生物最多 若不洗淨 最易染病 且所含養分 亦極稀薄 故給葉次數 亦得斟酌增加 本局試養數百 雖未染病 然薄片繭過多 絲質色澤 均不如到桑育及萬莖育良好也

興亞院華北連絡部

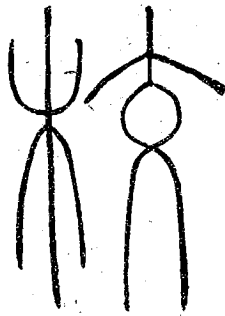

學 校 照 片 之 一





二 之 片 照 校 學

學 校

呈 建設廳請將原撥遼化學警兩款留作小學經費文

呈爲原撥遼化學警兩款擬請留作興隆鎮小學經費仰乞鑒核事竊職局於上年十二月間准遼化縣政府函開以據師範講習所所長傅榮甲公安局局長石奎璧呈稱查本縣學警兩款內有興隆山木捐一項緣前自民國十年經省令將興隆山劃歸遼化管轄曾經木牙在縣認繳學警兩款各四百元承包該鎮木捐設局抽收經謝前任呈奉省長指令以東荒墾植局係屬官辦不得由牙紀抽捐飭將木捐局撤銷以杜弊端至該商認繳學警兩款八百元應准暫由墾植局籌發以資維持等因到縣謝前任遵令撤銷木捐局函准東荒墾植局函復每年分春秋兩季照撥自民國十年秋季起至十五年秋季止歷由縣署具領分別轉發所有十六年分春季應領之四百元前於去年六月曾呈經縣署備具公函印領轉請發給比因匪患滋擾途梗塞未經照發本年一月復呈縣函催未發現十七年分又將屆滿呈請轉函河北省第一林墾局將十六十七兩年應領之木捐繼續如數撥發以資維持而符定案等情由縣轉函到局職局卷查此案遼化縣學警兩款前東荒墾植局自民國十年秋季起至十五年秋季止均發給該縣具領其十六年分應發之款吳前局長學禮以其時該局改隸督辦全國官產事務署不敢擅專照撥兩次具呈請示未奉指令因而未發至上年六月間奉軍撤退該前局長以興隆鎮五興里學董曹子

秀等請求改撥作本鎮地方學費遂批准將十六年分春秋兩季洋八百元給領其十七年分春秋兩季捐款以吳前局長學禮及國民政府戰地政務委員會所派接收東荒墾植局委員吳亞農兩任均查無交代前接收東陵委員會亦未移交驗局遂致該款虛懸惟興隆鎮自開關迄今人烟繁盛附近各鄉鎮均無小學即或偶爾設立亦以苦無的款時與時輟致四鄉子弟無從識字童年失學至爲可惜本局成立後已商請前委員會借撥學款二千元在興隆鎮設一中山小學校但常年經費現仍無著各鄉之呈請撥款興學者尤多茲聞遷化請撥木捐均紛紛懇予截留撥作本鎮地方學費情意極爲懇摯局詳加查核民國十年省令本僅准暫由墾植局籌發以資維持前經繼續發給多年爲時已非甚暫若准如人民所請撥作本鎮地方學費則興隆鎮仍爲縣轄僅止城鄉之別並無此疆彼界之分且東荒墾植局業經改撥於前職局亦未便再持異議致違衆意惟職局於上年十月二十六日始行成立除十七年分春季捐款歷任未經攤扣無法令其追認外所有此項捐款擬請自十七年分秋季起仍由職局查照原案每年八百元之數分春秋兩季籌發撥作興隆鎮小學經費庶本鎮則得茲的款裨益良多而遷化則摠彼注茲仍屬楚弓楚得亦可免另籌興隆鎮之學費如蒙

照允即請俯賜轉呈

省政府立案並令知遷化縣遵照理合具文呈請伏乞

鈞廳鑒核指令祇遵謹呈

河北省政府建設廳

建設廳訓令七九八號 十八年四月二十六日

河北省第一林墾局局長陳玉麟

前據該局呈稱擬請查照舊案每年撥給遵化縣興隆鎮小學經費八百元等情當經據情提請

省政府委員會公決並指令在案茲奉

省政府訓令第二七三三號內開本會委員會第八十四次會議據該廳報告河北省第一林墾局擬請查照原案每年撥給遵化縣興隆鎮小學經費八百元是否可行等情提請公決一案當經議決准予照撥等因合行令仰遵照並轉飭該第一林墾局遵照撥發此令等因奉此合行令仰該局遵照辦理此令

呈 建設廳請撥款補助興隆山鎮鄉學校文 十八年七月十九日

呈爲撥款補助興隆山鎮鄉學校專案具文呈報仰祈

鑒核事竊職局前以興隆山開闢迄今人烟繁盛附近各鄉鎮均無學校兒童失學至爲可惜曾於前委員會所撥馬蘭峪學款內提撥二千元在本鎮設立中山小學校並以常年經費無出呈請將原撥遵化學款自十七年分秋季起照舊每年撥給八百元作興隆山鎮小學經費經

鈞廳提出

省政府委員會第八十四次會議議決准予照撥在案該校先借河東舊有官房開學嗣以學生日衆不

數容納經地方紳董公同發起議在市鎮中心建造即以原撥學款二千元爲建築工程之用所有不敷之數由聯局及地方紳董合力另籌茲復由職局在手續費內撥給補助工款洋五百元餘由地方紳商各界共同捐助約計自開工建築起至工程完竣設備齊全爲止非一萬元不能竣事其四鄉各董事保董等聞風興起亦分別請求補助設立學堂計東西南北四興里每鄉每校各給補助工款建築費洋二百元東興里以學童人數過多請多設一校以期普及亦批准酌籌補助撥給工款洋一百元合共補助四鄉小學建築費洋九百元均在手續費項下開支惟各校尙未竣工故該款除西興里外尙未完全發給暫由會計處存儲候撥一俟工竣派員考察當即隨時給領以副

鈞座實行建設造就新民之盛意所有撥款興學緣由理合具文呈報伏乞

鈞廳鑒核備案並指令祇遵謹呈

河北省政府建設廳

河北省第一林墾局局長陳玉麟

建設廳指令六零七八號 十八年八月二十四日

據呈已悉該局助款興學殊堪嘉許即准予備案至各校建築工程應由該局會同紳董隨時視察務期工料堅固款不虛糜用樹教育之基是爲至要此令

設立興隆學校緣起

古云樹穀當年利樹木百年利惟樹人之功利垂永久何謂樹人即興學育才是也况當今之世振興教育尤爲急務欲與列強爭平等競商戰挽利權若離開教育競爭優劣皆空言無補足見教育爲富國強種之基礎爭自由平等之利器故日本戰勝強俄時歸功於地方小學校而各地方人民愈知學校爲地方之福利凡遇增設學校之令出各屬人民均踴躍捐資因教育令擇地方輸資多者即將學校設於該處故各地方皆樂於捐款以爭校址本局長接任之始志在倡辦實業增加生產根據本黨民生主義解決人民生活問題因思如果知識不充技能不進人才無出則農工商各業都難期發達故首先倡設學校建築校舍以爲基礎原意本擬就所籌之款因陋就簡期於足用乃大衆熱心求好不欲苟且以致預籌之款業已全完而校舍工程所差尙鉅如今半途而廢則前功盡棄功虧一簣殊爲可惜識者知本局之錢有限創辦之事甚多不知者則以爲爲善不終不免反加責難如果爲時稍久亦未必無籌款之方奈任事甫及半年且兼值羅掘一空之後來源枯竭無術點金然必將提倡之養野竊修橋工各興里初校工程一律全行停辦而專注意於中山小學亦未始不能辦事但均係地方公益現已全行開辦實斷無一律全停之理因念地方上紳商各界不乏熱心教育見義勇爲之士本局長謹代表地方上求學之男女幼童鞠躬致意務請隨意解囊捐助多多益善集腋成裘俟將來建築完竣勒名碑石則諸君之高風亮德永垂不朽而凡來入校之學生亦莫不望姓名而知德義馨香禱祝永永無窮紀念云乎哉眞是諸君之功德坊耳本局長亦樂從諸君子之後以成此盛舉邦人君子幸垂察焉

學 校

六

函聘中山學校校董由

河北省第一林墾局局長陳玉麟謹啟

逕啟者查本鎮山鄉僻處民智未開欲期增進文明端賴振興教育前經本局倡議先行設立中山小學一所以便附近兒童就學實施黨化以端基礎幸紳商各界一致贊助得以刻期成立惟初基甫奠經理需人夙仰

台端於地方公益事宜無不熱心提倡茲特聘

台端爲中山小學校校董主持一切校務庶幾九仞之山始於一篲他日發揚光大非特地方之福亦爲敝局之光相應函達即希

查照刻日到校任事爲荷

佈告創設中山小學由

爲佈告事照得振興教育開通民智爲黨化之基礎查興隆鎮地方僻處山隅民衆知識綢繆不通推厥原因皆由教育缺乏之故前雖有小學數處然皆私塾變相不足以資啟誘而開風化且年來兵災迭見匪患頻仍青年子弟大都輟學言念及此良深浩嘆茲經本局長遴選教員先行創辦中山小學一處俾資提倡卽於 總理誕辰紀念日開學凡屬青年不拘入學資格均可來校報名如係貧寒之家並由本校代購書籍以示體恤合亟佈告各界人等一體週知此布

興隆山中山小學校簡章

名稱 本校定名為興隆山中山小學校

宗旨 以啟發民智普及黨化教育為宗旨

校址 暫設興隆山河東舊地址

組織 林墾局與地方紳商共同組織之

校董 由本鎮紳商熱心學務者公推三人至五人担任之

教員 聘請品學兼優者為主任教員担任各班主要課目其餘教員由林墾局遴選局員及地方資格相當者分任之

經費 暫由林墾局及地方紳商共同担負再設法另籌永遠基金

學額 暫不定數

年齡 七歲以上二十歲以下者為相當學年（按章以十二歲以下為合格現因本鎮失學兒童年齡過大故從寬規定）

課目 按章編列學課教授之

期限 初級三年畢業轉升高級

證書 期滿由本校會同林墾局及校董舉行畢業試驗考試合格者得由本校發給畢業證書

紀念日 本校於本年十一月十二日總理誕辰開辦亦即為本校成立紀念日故定每年此日舉行紀

念

附記 本簡章自開學日施行如有未盡事宜得隨時修訂之

興隆山中山小學校管理細則

(一) 教室規則

- 一 上課散課均依定號
 - 二 先教員入後教員出就席離席均須起立行禮
 - 三 席位均依編定次序
 - 四 問答時必須起立
 - 五 教授時非得教員允許不得離開
 - 六 問答不得涉及課外事項
 - 七 所講時不得偶語
 - 八 涕唾必就痰盂
 - 九 非本課應用書籍物品不得携入
- 十 學生上課遲五分鐘以後即作遲到遲到三次作為缺席一次

十一 教員上課不得遲過五分鐘學生遲到不得過三分鐘
十二 學生請假必得假條之證明

(二) 操場規則

- 一 體操時間號迅赴操場
- 二 在操場內不得離伍行動及任意談笑
- 三 操演時不得違抗教員指揮
- 四 習器械體操時應由班長將器械運至操場各生順次自取操畢仍將器械安置原處
- 五 學生有保存經理器械之責不得任意損壞
- 六 整隊時均向教員立正致敬

(三) 自習規則

- 一 自習均就各自號位不得擅離
- 二 自習按定時振鈴學生聞鈴即須歸坐理課
- 三 在自習時間內除與同學研講功課外不得隨意談笑喧譁
- 四 因病不能自習時須告知班長向校長請假
- 五 自習時間內由主任教員隨時巡視如未經請假點名不到者照儆誠規則辦理

六自習時內不得在室內練習樂歌體操

(四)宿舍規則

- 一每日晨起夜寢均依定時按照節季由本校表示之
- 二在校寄宿學生如未經請假點名不到者依警誡規則辦理
- 三學生住居宿舍次序既由管理員編定後不得隨意遷移
- 四學生如有銀錢非臨時需用或為數較多者須交本校代存
- 五凡涉危險及貴重物品不得携入室內
- 六晨起須將衣被各自整理並須隨時晒晾
- 七就寢後須一律息燈
- 八舍內木器經校中陳列就緒不得移置
- 九損失校中物品須照價賠償
- 十學生住舍名牌由各該生負責保管
- 十一不得塗抹牆壁故撕窗紙
- 十二舍內不得私開鍋火
- 十三每舍置正副宿室長一人負維持整潔秩序之責

(五) 樂器練習規則

一 本校現備之樂器爲鼓號二種須於操場練習之

二 鼓號練習畢交還原存處所

三 鼓號練習時間午前由七時至八時午後由五時至六時惟練習時不得涉及俚曲

(六) 請假規則

一 學生無故不得請假

二 學生除休業日及每日休息時間外非經請准給假不得任意曠課

三 學生因病或要緊事故不能上課及自習者須由同學代爲請假

四 在授課時間請假須得管理員填給假條送教室證明在自習時間請假須將住舍門牌送交管理員

存查歸校時自行取出掛至原處

五 學生請假外出外宿或歸里遇有特別要事不能按照假期回校者當先期向管理員陳明事由

六 學生有婚喪要事或患病等情其請假期間由校長酌給之

七 寒暑假滿非證明有重大事故不得請假但遇不得已時得預先聲明

八 凡未經請假擅不上課與缺席自習或雖經請假而逾期未曾續假與寄宿生夜不歸宿者均依儆誠

規則辦理

第

九學生請假其缺席時間逾本學期授課時間三分之一者不得與學期試驗

(七)獎勵規則

一本校獎勵分甲乙丙三等丙等三次併爲乙獎一次乙獎三次併爲甲獎

二丙獎揭示褒詞乙獎給與褒獎狀甲獎發給學術用品

三關於應受丙獎事項如左

(一)曾受儆誠性行漸能遷善確有明證者

(二)遇有偶發事項足證道德心者

(三)在半學年內未曾曠課者

(四)在一學年內無過犯者

(五)注重衛生整潔有特定表徵者

四關於應受乙獎事項如左

(一)曾受丙獎三次者

(二)操行學業成績須列甲等者

(三)勤於服務熱心公益者

(四)在一學年內未曾曠課並無過犯者

(一) 技能著有特長其成績品中選在三次以上者
五關於受甲獎事項如左

(一) 曾受乙獎三次者

(二) 學業於受課外別有心得而各科成績均在九十分以上者

(三) 操行始終一貫而有善良表著者

(四) 爲學校特別服務有補助於教授管理者

(七) 儆誠規則

一 本校儆誠分甲乙丙三等丙罰三次併爲乙罰乙罰三次併爲甲罰

二 丙罰告誡乙罰記過甲罰斥退

三 凡學生曾受儆誠之事實須登記於懲誡簿與操行考查簿并酌減操行平均分數如左

乙 五十分丙 十分

四 關於應受丙罰事項如左

(一) 違背管理細則之某條其情節較輕者

(二) 對於學業不加注意及惰於自習者

(三) 忽視本校命令者

學 校

第

五關於應受乙罰事項如左

(一)曾受丙罰滿三次者

(二)違背本校管理規則告誡不悛者

(三)違背管理細則之某條其情節較重者

(四)請假不待允可逕自曠課或寄宿生擅宿校外者

(五)玩視課業及行爲不檢者

六關於應受甲罰事項如左

(一)曾受乙罰三次者

(二)有不正當行爲敗壞校內風紀者

(三)成績過劣者

七本規則關於丙罰事項由教員處理之乙罰至甲罰事項由教員列舉事由徑校長處理之

校內約束規則

一學生在校得于課餘在體育場運動不得有軌外動作

二學生不得有意污損校舍校具

三學生不得兼營一切妨害學業之事

四學生不得匿名或聯名發布一切造謠生事攻訐陰私各種函帖

五學生對於職教員不得有藐視之意對於同學及工役不得有侮辱暴戾之舉動

六學生不得奇裝異服及用妖冶華麗之飾品

七學生不得吸烟及任意飲酒

八學生每日來校見本校各職教員須先鞠躬爲禮校外相遇亦然

九學生每日來校應在授課前一鐘左右以備溫習功課

十凡本校學生對於同學宜互相愛護不准爭鬥謾罵

十一凡各種作業如掃除灌植等事輪流担任不得推諉

十二校內一切器具皆須加意愛惜不可污損樹木花草等尤不可折取損壞

十三不可有拋瓦礫弄竹木等危險之行爲

十四每日來校後非課學放學不許出校如有緊要事項須請由教員許可

十五下課休息時間不准出校并不准在廁外便溺

校外約束規則

一就學生之同居一地或一路者各爲一隊每隊由隊長率之出校

二途中不得逗留任意嬉戲

第

一

期

三途中有食物玩物不得任意購買

四與同學分道時宜俯首相向致敬以示親愛

五遇教師及尊長於道路當立正行禮

六每日晨起收拾書物向父母辭別然後入校

兒童家庭應知事項列後

一兒童教育學校與家庭一致方能收效故凡兒童之父母兄長均須知教育之方針及方法協力補助

二學生家庭如有關於兒童事項須與學校協議者得隨時來校商定或用書函呈明理由

三兒童傳話如有不明瞭或不近理之事可通函質問以免誤會

四每日學生歸家後須於相當時間令復習學校所授之功課

五凡學生用品須設法製備齊全

六凡學生用品必書兒童姓名每早入校時尤宜特別注意勿使遺忘

七細小事故不應令學生曠課如有不得已必須請假時應將請假理由填於通知簿遣人送至學校蓋

印方能准假

八兒童每人均有通知簿其家長應每日檢閱並兒童書明來校動身時間由家長簽字或蓋章以便考

查其勤惰

九關於衛生之事

- (一) 須使早起早眠
 - (二) 宜使常沐浴夏期尤要清潔
 - (三) 早起及食後宜使清潔口齒
 - (四) 飲食宜有節制
 - (五) 衣服須常爲洗換
 - (六) 宜禁烟酒有害之物
- 十 迎送學生須按本校授業始終之時間不可稍遲

中山學校附屬尙志夜校簡章

- 第一條 宗旨 本黨化主義爲興隆山農工商各界失學青年識字讀書增進實業知識爲宗旨
- 第二條 定名 中山學校內附設尙志夜學校爲有志青年苦中求學故定名曰尙志
- 第三條 學生與學額 凡年在十歲以上二十歲以下有志願求學者無論識字與否俱可收入並不
限額數
- 第四條 學期 學期以六個月爲畢業期三個月爲半學期凡入學之生總以卒業爲限無故勿得半

途廢學若欲學三個月者亦聽之但給補習文憑不給卒業文憑

第五條 班次 爲風氣不開暫定兩班一班爲已經識字之人設一班爲從未識過字者設（課目亦自不同）

第六條 課目 認字習字算術及中外格言並擇農工商大意實有用者以白話講演

第七條 經費 所有晚上燈油與學生紙筆課書籍暫由本局長捐資辦理凡入校各生不使費錢一文教習都由本局職員輪流教授皆盡義務不另開支如有熱心公益仗義疏財捐助擴充者本校更爲歡迎

第八條 暫定夜校簡章如有未盡事宜再爲增減至於學生規則教育程序另定之

說明 如農民子弟商工處學徒白天工作而晚上休息時正可來校聽講當此冬天晝短夜長每晚從六點半鐘起至八點半止歸去仍有八九小時睡覺的時候若以衛生說吃飯後不可即臥每日八時休息即可足養精神每日能學兩點鐘亦是人生最大幸福

興辦馬蘭峪初級女學緣啟

查馬蘭峪爲清代陵寢區域所有居民多係守陵旗衆及護陵兵丁素無恒產復少正當職業關於衣食住行均係仰給清室洎乎清室既厝生活極感困難男子尙可學作農工自謀生計而女子苦難自立無以爲生痛苦情形殊爲可憫本局特就蠶桑副業提倡教育俾女子獲習正當職業藉可謀生惟馬蘭峪女子教育尙在幼稚時代必須先從初級教育着手因於本鎮設置初級女學校一處招募女生肄習普通教育一年略具知識卽令實地兼習養蠶織絲各種職業一俟學有成績再令分赴各鄉村挨戶傳習務使全區婦女均能爲蠶業工作庶於經營農產副業之中兼收補救民生之效此本局附設馬蘭峪初級女學校之本意也茲將該校暫行簡章附列於後

河北省第一林墾局附設馬蘭峪初級女學校暫行簡章

- 第一條 本校定名爲馬蘭峪初級女學校
- 第二條 本校以教育人才及實習蠶桑職業爲宗旨
- 第三條 本校暫招女生五十名凡女子年在七歲以上二十歲以下身體強健者均得入校肄業
- 第四條 本校暫設一班按照學生程度單級教授課程如左

三民 國語 常識 算術 美術 手工 栽桑 養蠶 繅絲 織綢 樂歌 體育 作文
習字

學 校

二〇

第五條 本校學生肄業四年爲畢業期間考試及格者由本校發給證書

第六條 本校聘訂教員二人担任教務及管理事項

第七條 本校事務由河北省第一林墾局駐馬蘭峪辦事處遴委校董主持進行

第八條 本校經費經河北省第一林墾局核准預算後由駐馬蘭峪辦事處按月撥發具報

第九條 本簡章如有未盡事宜隨時更定之

第十條 本簡章自公佈之日施行



可
你

礦產種類

查本局駐馬蘭峪辦事處所轄區內只有沙金礦一種
礦區座落河東及富金山兩處惟富金山現已歇業河
東礦係商人秦祥齋承領現仍照章開採



礦產經營情形

查沙金礦均產於河沙之內初採之時須先在礦區以內挖成一
線水道兩旁再挖掘土坑深均七八尺不等挖見黃色沙礫之時即
將坑水淘淨黃沙起出置於坑岸以水沖刷然後用簸箕將沙簸出
即得小粒沙金雖出產甚微獲利較少而附近貧民等仰賴此項工
作頗能救濟目前生活此相所照即係工作時之情形也

馬蘭峪河東金礦工作時攝影

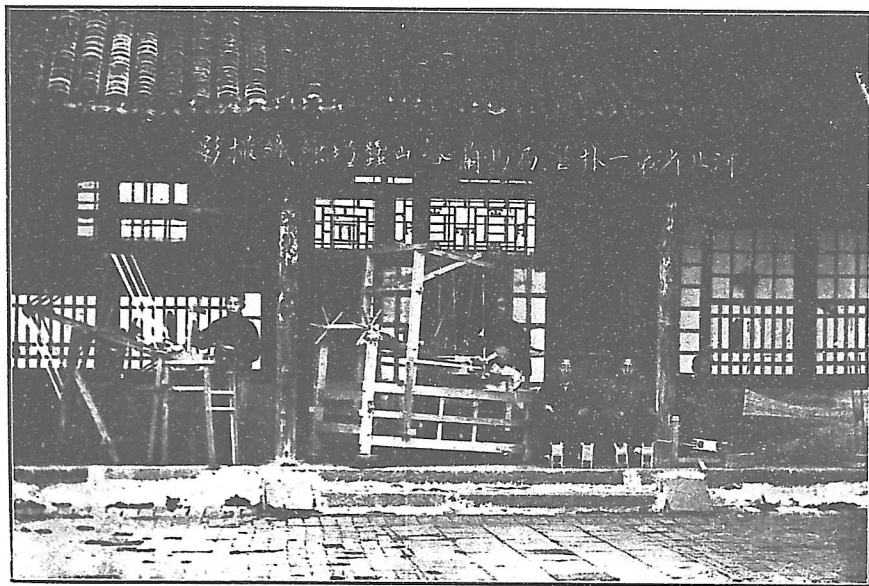

事 跡

呈 建設廳請轉函河北兼熱河官產總處撤消東陵官產局文十七年十一月四日

呈為東陵林地為本局經營區域頃忽發現東陵官產局致此間各木商及商會等公函多件淆惑觀聽妨礙進行據實詳陳仰祈

鑒核事竊職局前奉

鈞廳訓令以前東荒墾植局改為河北省第一林墾局令照

省政府第二十二次會議通過之組織規程妥為接收具報並委任王麟久為正副局長令即到局任事各等因當經遵照於十月二十六日到局任事並准國民政府接收明陵清東陵委員會將東荒墾植局文卷事項移交收業經呈報在案頃忽據職局調查員報告興隆山各木商及商會等今日接到東陵官產局局長舒翎公函多件內稱係奉河北兼熱河官產總處委任先在北平設立辦事處於十月二十七日就職等語商民不明真相惶惑異常報請查究等情當向各木商索取原函查閱深為詫異查職局係遵照

省政府委員會通過之組織規程設立以前東荒墾植局舊管範圍為經營區域辦理林墾牧畜事項

第

所有東陵林地，在東荒墾植局舊管範圍之內，自應由該局經營。前項組織規程，河北官產總處近在北平，斷無不知之理。自不至復有東陵官產局之設置。各木商及商會等所接東陵官產局長就職公函，多件究竟有無冒充官吏及偽造文書情事，道遠殊難臆測。但如果並非假冒，則該局長函致木商商會，自係意在售賣東陵林地，與本局權限實相衝突。務乞鈞廳迅賜轉呈。

省政府轉行河北兼熱河官產總處，查明有無其事。如萬一確有東陵官產局之設置，即請迅予撤消。倘查明全屬子虛，應請轉飭公安局緝拿嚴辦，以肅法紀。現人心異常惶惑，於該局職務進行頗多妨礙，並懇

省政府俯賜頒發佈告，曉諭商民所有前直隸東荒墾植局舊管範圍均係該局經營區域。關於林墾事項，務須秉承該局辦理，俾資遵守，而釋羣疑。理合抄錄原函呈請

鑒核訓示，祇遵謹呈。

河北省政府建設廳

計抄原函一件

河北省第一林墾局局長陳玉麟

附錄東陵官產局致木商原函

逕啟者案奉 河北兼熱河官產總處委任令開委任舒翊爲東陵官產局局長令即到任視事等因奉此遵即先在北平設立辦事處謹於十月二十七日宣誓就職除呈報並分函外相應函達貴公司希即查照

呈 建設廳請函河北兼熱河官產總處撤消干石墾植局文十七年十一月四日

呈爲密雲縣境內近忽發現干石墾植局局長佈告於各鄉設處派員辦事亦意在售賣職局所轄區域內林地請併案查明徹究以維局務仰祈

鑒核事竊職局係遵照

省政府第二十二次委員會議通過之組織規程設立以前東荒墾植局舊管範圍爲經營區域辦理林墾牧畜事項所有東陵林地爲東荒墾植局舊管範圍即均係職局經營區域實無庸另設其他局所致滋紛擾昨以此間忽有東陵官產局致各木商及商會等公函多件致人心異常惶惑業已呈請徹查嚴究並頒佈佈告在案茲復據本局派駐太師莊查驗員報稱密雲縣境內近忽發現干石墾植局局長何壬亮就職佈告並於墻子路石匣鎮干尖嶺等處各設分處派員辦事錄呈干石墾植局暨密雲縣長會銜佈告各一份請予核閱等情前來查密雲縣境內青白各嶺林地本爲東荒墾植局舊管範圍嗣以奉軍竊據京津始設立干石墾植局劃分管理現在京津克復自不得仍前割裂另設機關且石匣鎮干尖嶺等處地方已並無大宗樹木茲忽復有干石墾植局之設置並於墻子路石匣鎮干尖嶺等處各設分

事 跡

三

第

處派員辦事其意在託名影射越界售賣林局所轄區域內林地可以不言而喻職局事多人少實屬防不勝防該局長何壬亮就職佈告文中云奉河北兼熱河官產總處委任墾植為地方行政並不在官產範圍應請
鈞廳俯賜轉呈

省政府咨行河北兼熱河官產總處查明迅予撤消如該局長何任亮有冒充官吏私設局所之行為即請轉飭密雲縣緝拿究辦以維法紀並請

省政府迅賜將前呈核准頒發佈告曉諭商民庶於職務進行裨益非淺理合錄呈佈告呈請

鑒核訓示祇遵謹呈

河北省政府建設廳

計抄原佈告一紙

河北省第一林墾局局長陳玉麟

附錄干石墾植局佈告

為佈告事案奉

國民政府
財政部

河北兼熱河官產總處第七十六號委任令開茲派何壬亮充干石墾植局局長此令又奉第七十七號訓令開查干石墾植局局長業經委該員充任在案所有關於干石墾植

局原轄境內一切官產均由該局長一併負責處理毋得延誤切切此令等因奉此本局長遵於九月十二日依照應行典禮就職視事即於是日啟用鈐記除呈報並行知外合亟佈告干石原轄境內租

個人等一體知悉此佈

建設廳指令第一五七號 十七年十一月二十九日

兩呈均悉據稱河北兼熱河官產總處在東陵密雲等處分設官產及墾植各局實與該局職務大有衝突業經本廳據情提請

省政府委員會議決轉函官產總處查照將該兩局即日撤消矣仰即知照此令

呈 建設廳請飭遵化縣轉飭興鎮警察受局指揮文 十七年十二月二十八日

呈為擬請令飭遵化縣轉飭興隆山警區員警兼受 職局指揮以維林墾仰祈

鑒核事竊 職局管轄區域地段綿長局中所設巡查隊人數無多不敷任使凡遇有催租送達及保護森林之事均非藉地方警察無由行使職權如能令興隆山警察兼受 職局指揮則非惟呼應較靈設有欠租及盜發之事發生其情節輕微者即可就近酌加裁處否則遵化距離過遠若事事必須送縣無論長途護解在在為難而對於此等愚民動輒以法律相繩亦覺過於嚴酷查縣政府辦理催徵事項得設置政務警察至關於森林保護尤公安局之專責凡屬地方警察均為職所應為 職局為省政府特設林墾機關如蒙

令飭遵化縣轉飭興隆山特區員警兼受 職局指揮實於林墾前途所裨非淺 職局於該區員警歷任均

事 跡

六

酌給津貼現在已列入預算仍擬照常支給俾資補助理合具文呈請伏乞

鑒核訓示祇遵謹呈

河北省政府建設廳

河北省第一林墾局局長陳玉麟

建設廳指令 第二五五號 十八年一月十六日

呈悉已令遵化縣轉飭該警區遵照辦理矣此令

呈 建設廳請轉商民政廳仍由局借用槍支以資保衛文 十八年一月二十五日

呈為東荒墾植局原借槍枝擬請轉商民政廳核准仍由 驗局借用仰祈

鑒核事竊 驗局於本年一月二日接到宛平縣政府致東荒墾植局公函一件以奉

河北省政府民政廳令現奉

內政部令編製警備隊飭將朱前縣長領用之京兆尹公署警備隊所有大槍自來得手槍子彈及一切

附件全數繳廳以備應用函請東荒墾植局將前借大槍八支手槍一支子彈八百二十粒全數送還以

憑造冊呈解等因當經 驗局以此項槍枝前東荒墾植局原在京兆尹公署請撥朱前縣長領用時已經

借出請於造冊呈解時仍照原聲叙暫由敝局借用俟將來直接繳還廳署以免再向廳署請撥等情函

復茲復准該縣函請逕呈

河北省民政廳撥借並於核准後函縣備案等因到局查職局於上年十月間成立曾准接收東陵委員會移交前東荒墾植局原借京兆尹公署警備隊兵八名大槍八支自來得手槍一支子彈七百三十粒並詢據隊長白秀山聲稱子彈原係八百二十粒經前委員會委員提用九十粒現存七百三十粒經報告警備隊長有案職局林區黨黨兼值地方不靖巡查守護需用正殷所有此項槍枝既准宛平縣政府函請逕呈撥借擬請

鈞廳轉商

民政廳核准仍由職局借用以資保衛理合具文呈請伏乞

鑒核指令祇遵謹呈

河北省政府建設廳

河北省第一林墾局局長陳玉麟

建設廳訓令 第三八五號 十八年一月二十六日

前據該局呈請將前東荒墾植局借用前京兆尹署槍彈仍予撥借應用一案當經指令並咨行河北省民政廳核辦在案茲准民政廳咨復案准咨開以據第一林墾局呈請將前東荒墾植局借用京兆尹署警備隊大槍八枝自來得手槍一枝子彈八百二十粒仍

事 跡

七

予撥借應用以資防護等因准此查敝廳前以籌編省警備隊需械孔殷曾經令行宛平縣將領用京兆尹署槍械全數繳廳以備應用在案茲准前因第一林墾局既以地而未靖請仍借用應准暫行照辦相應咨復卽希查照飭知等因合行令仰該局遵照此令

呈 建設廳與鎮董事等擬設實業協進會請予立案文 十八年一月十九日

呈爲興隆山鎮董事等擬設實業協進會請予立案據情轉呈仰乞

鑒核事竊據 職局經營區內興隆山鎮董事張全五等呈稱竊維社會進化人民生活日漸增高是以我先總理創設三民主義謀民衆之幸福肇國本之富強我民衆自當踴躍經營極力促進庶幾仰副

先總理爲民衆奮鬪之至意惟查本鎮近年以來林業消乏工藝不振農產減量教育未興良由人民智力不果知識缺如所致當茲國體更新訓政開始亟應提倡建設努力實行振刷民衆進取之精神以謀社會永久之福利董事等發起集合農工商學各界民衆於本鎮組織實業協進會一處羣策羣力衆志成城以擴充農工商學之進益研究實業之發展爲宗旨至舉辦農工林礦各項事業應請鈞局指導協助俾得掃除一切障礙而利進行茲將本會組織簡章另繕呈覽乞轉呈立案等情據此查該董事等擬設實業協進會以遵從三民主義協助實業經營爲宗旨關於社會民生良有裨益自屬可行除批示照准外理合照錄簡章據情轉呈伏乞
鈞廳鑒核俯准立案實爲公便謹呈

河北省政府建設廳

河北省第一林墾局局長陳玉麟

計呈送簡章一分

興隆山實業協進會簡章

- 一 宗旨 本會以遵從三民主義努力建設協助實業機關發展林礦墾牧各項事業增進人民幸福爲宗旨
- 二 名稱 本會定名爲興隆山實業協進會
- 三 組織 本會以居住興隆山本鎮及第一林墾局所轄區域內之各鄉農工商學各界民衆公推會員組織之
- 四 會員 凡居住本鎮及前列各鄉民衆不論性別年歲在二十歲以上具有實業知識或經驗經民衆公推或有本會會員二人負責介紹皆得爲本會會員
- 五 委員 本會應由會員公推執行委員五人或七人執行本會一切事務並由執行委員互選常務委員三人或五人執行日常會務
- 六 幹事 本會公推幹事若干人協同委員分任會務
- 七 開會 本會常年大會及特別大會均以會員全體過半數組成之常年大會每年舉行一次特

事 跡

別大會不拘次數如執行委員會認為必要或有會員三分之一請求時得臨時召集舉行常會
由執行委員及幹事過半數組成之至少每星期舉行一次

八 權限 會員在大會中執行委員在常會中均有發言權建議權表決權幹事在常會中祇有發
言權建議權無表決權

九 職務 本會職務如左

一 發展地方實業事項

二 籌畫人民生產事項

三 協助實業機關經營及提倡林礦墾牧事項

四 修治興隆山全境水利暨道路橋梁事項

五 規畫地方自治並建設學校市場工廠及新農村制度事項

六 設立農工商各業銀行調劑金融獎勵儲蓄事項

七 建議增設郵電交通事項

八 推廣團防巡警保護實業事項

九 會議實業機關提交並會員建議人民請求事項

十 調停勞資爭執事項

十一 啟發農工商各業人民知識解除民衆痛苦以期共享民權事項

十二 改善不良之風俗習慣及剷除一切實業有障礙事項

十 會費 本會常年經費得擬具預算由實業機關與農工商各會酌量擔任其臨時費用隨時另行籌定

十一 規則 本會會議規則及辦事細則另定之

十二 分會 本會區域以內各地方有設分會之必要時得由會員五人以上之提議請大會議決通過設立之章程經費另行議定

十三 附則 簡章自議決公佈之日施行如有未盡事宜得隨時提交大會修正或增訂之

建設廳指令第五八九號 十八年二月五日

呈暨簡章均悉查該會宗旨純正所擬簡章亦無不合應即准予備案合行令仰轉飭知照此令簡章存查

呈 建設廳呈報本局所屬區域山洪暴發被災奇重文 十八年八月九日

呈為 職局所屬區域內山洪暴發被災奇重具文呈報仰祈

鑒核事竊 職局經營區域內林場墾地多半均在山坡先則正患旱災不意自七月二日起大雨連綿田

事 跡

一一

地禾苗悉遭冲毀各木商河中木筏亦多隨水飄流然損失尙屬無多田地亦堪補種詎二十八日晚終宵大雨勢若傾盆至二十九日清晨河水暴漲兩丈有奇街道水深數尺本鎮各住戶之冲沒房屋人口者流離載道慘不忍聞近日各個戶到局報災冲斃一家數口者各鄉多有至田地房屋器具什物之蕩焉如洗尤爲餘事卽本局存在廠中之木料亦被冲去甚多各山亂石繼橫道路橋梁悉遭冲毀以此被災之重實爲開辦林墾以來所未有現正會同當地各紳董妥籌善後緩輯流亡一俟秋後暢晴當再派員分赴各鄉查勘災情輕重分別酌量核辦惟本歲地租之損失及修復道路橋梁之工費爲數當必不資一俟切實查明隨時呈明辦理所有 職局經營區域內山洪暴發被災奇重緣由理合具文呈報伏乞

鈞廳鑒核備案並指令祇遵謹呈

河北省政府建設廳

河北省第一林墾局局長陳玉麟

建設廳指令第六零八一號 十八年八月二十四日

呈悉據稱該局所轄區域被災奇重至用惻然仰速會同公正紳董妥籌善後以免失所並將籌辦情形隨時呈報至於地租損失橋道工費亦應詳細查明切實估計呈報備核

此令

呈 建設廳爲興隆山連日陰雨山水暴發被災奇重請籌賑救濟文 十八年八月十二日

呈爲興隆山連日陰雨山水暴發被災奇重擬請轉呈

省政府統籌賑撫以資救濟據情呈報仰祈

鑒核事竊 驗局於本年八月九日據河北省興隆山鎮實業協進會遵化縣第七區興隆山聯合鄉團事務所呈稱竊於本年七月內據本鎮五興里麟牛隰莊戶佃佃民代表蔡秀山艾春如大石洞村正李成奎楊樹灣周福臣漢溝馮曉山南雙洞黑虎溝劉雲亭前輩塘後輩塘趙宗周張福軒前山劉瑞亭龍窩劉玉生窄道子李盛金板谷嶺蔡俊峯黑陷關曹家路訊趙雲亭吉家營汛坡頭王生祥等報稱連天颶雨山水暴發災害奇重懇祈仁鑒賜准查驗備案以備核辦事竊於本年六月二十三日突爾連綿陰雨山水暴發溝壑充盈一片汪洋悉成澤國房屋人口牲畜糧石財物器俱之被水冲去者各鄉均有數殊不少所有依山近水之處各佃民原有地畝計被冲刷十之二三此不僅難望秋收抑且不堪再種來日生活何堪設想此真空前未有之奇災也現在哀鴻遍野待哺嗷嗷水底餘生終恐難逃溝壑傷心慘目餓殍堪虞再四思維情殷望救爲此備報告哀懇恩鑒賜准查驗以資賑撫而保民生各等情查各處所罹水災風患爲本鎮開關以來所未有其依山近水之戶田舍多被冲淹人物淹亡不可勝計傷心慘目莫甚於是然災區既廣救濟難周除將附近被冲無歸災民謹遵鈞局批示經由敝會招集本鎮水災

事 跡

救濟會日籌給養以符指令而維現狀外理合具文呈懇鈞局鑒核俯恤時艱准予撥案轉呈

建設廳分別呈咨

省政府暨民政廳統籌賑撫以恤災黎而蘇民困則災民幸甚地方幸甚臨呈不勝引領待命之至等情據此查 聯局經營區域內連日陰雨山洪暴發被災奇重業經專案具文呈報在案茲據興隆山實業協進會運化縣第七區聯合鄉團事務所呈稱各節均屬實在情形所有本鎮附近之災民業經該會所召集水災救濟會日籌給養以維現狀推災巨既廣救濟難周各災民待哺嗷嗷既據該會所等呈請轉懇鈞廳分別呈咨

省政府暨民政廳案統籌賑撫以資救濟 聯局職司林壘與各佃戶誼同休戚理合據情呈報伏乞鈞廳鑒核指令祇遵謹呈

河北省政府建設廳

河北省第一林墾局局長陳玉麟

建設廳指令第六零一三號 十八年八月二十二日

呈悉業經據呈轉懇

省政府並咨請民政廳統籌賑濟以惠災黎矣仰即知照此令

令實業協進會仰照章妥為籌備進行由 八年二月五日

前據興隆山鎮董事等呈擬在本鎮設立實業協進會遵從三民主義協助實業發展等情當經轉呈
河北省政府建設廳立案並批示在案茲奉

指令內開呈覽簡章均悉查該會宗旨純正所擬簡章亦無不合應即准予備案合行令仰轉飭知照此
令簡章存查等因奉此合亟令行知照並即照章妥爲籌辦積極進行仍將成立日期及舉定職員姓名
履歷呈報備案此令

令實業協進會發給鈐記由十八年二月二十日

查該會業經本局轉呈

河北省政府建設廳令准設立茲特鐫就鈐記一方文曰興隆鎮實業協進會鈐記合即令發該會查收
啟用並將啟用日期具報此令

計發鈐記一方

附實業協進會呈文

爲呈報事奉到訓令內開實業協進會已蒙轉呈

河北省政府建設廳立案並奉到實業協進會鈐記一方遵即於二月二十八日敬謹啟用宣告成立
理合將本會各職員姓名履歷編繕清冊呈乞

鑒核備案

事 跡

事

跡



整

理

茅山在溫泉之北各種果樹成行每年產果極多以佛見喜梨為最有名春季則百花盛

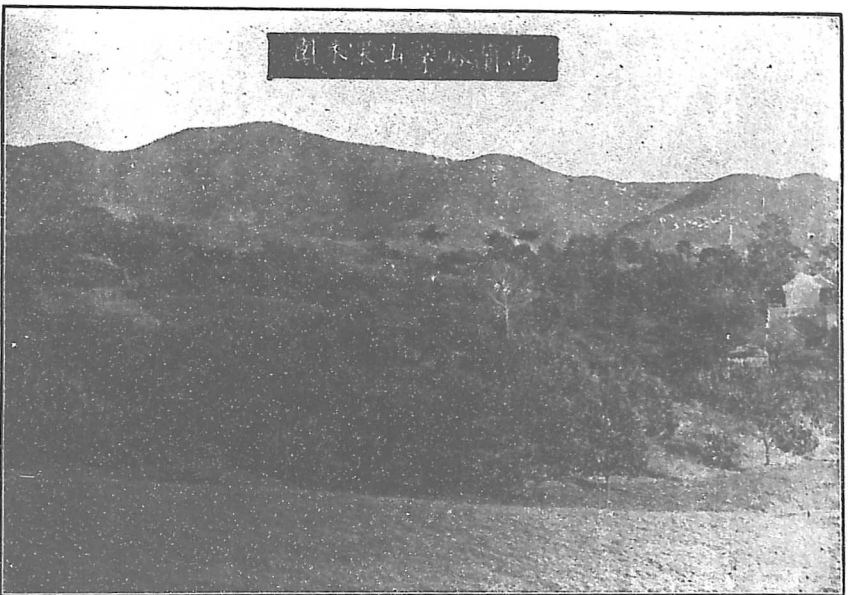

開燦如錦秋季則果實纍纍紅綠間呈誠偉觀也照片為該果園之一部

溫泉距馬蘭峪十二里在福泉寺內泉水極
暖以之沐浴能治皮膚各病爲蘭陽名勝現

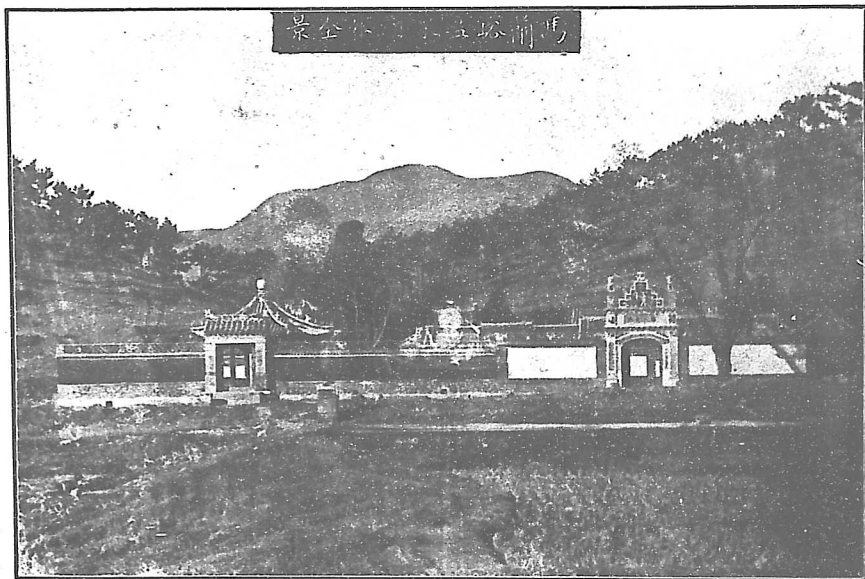

經各界將原有房舍池塘重加修葺中外人
士多有來此沐浴者

整 理

本局之經營目的

查本局係遵照 河北省政府頒發之組織規程就以前直隸東荒墾植局接收改組但以機關而論形勢上固屬相同而實際上辦事精神經營目的則今昔完全有別東荒墾植局係軍閥時期設立凡專制政體之惡習如一切營私舞弊及請託說賄情事自不免習爲故常而當其職者其目的又只在於籌款則所謂何者能裕民生何者能興實業何者能與商民謀利何者能與地方防害固無暇計及也本局既遵循黨義改組其宗旨原係爲國興利爲民造福舉凡三民主義不容之積習皆當剷除淨盡斷不許有絲毫存在致留污點遺害同胞 玉麟 奔走革命二十餘年今日承乏斯職詎敢有負初衷故當本局改組之始對於行政上如批售林木收取地租等事雖然照舊執行而所抱之經營目的則在能爲人民謀永遠之利益爲地方設廣大之實業使人有豐衣足食之樂地無遺材棄利之虞方覺於心無愧一年以來雖於經營計畫略有設施但均在萌芽時代猶嫌成效甚渺深慚德力淺薄不能感化普速惟賴內而本局各職員皆係操守廉潔富於農事經驗務望本其所學達諸實用聖人所謂學優則仕也外而本地各紳商悉爲熱心公益遇事不避勞怨仍望策羣力奮發進行昔賢所謂衆志成城也如此內外和衷共濟集思廣益勉力去作其成效定然不可思議而農民之蒙福亦定然不可思議吾知數年以後造林之

第

期

區將普遍於興隆山養蠶之家將普遍於各農戶學堂林立則人民之知識愈增果木繁昌則牧畜之華息日盛而後申孝悌之義以化愚頑闢礦務之利以興實業聖人不云乎有土此有財有財此有用又曰五穀不可勝食材木不可勝用蓋人民必有足食之樂而後可興禮讓之風也誠以興隆山地處衆山之中羣峯環抱古木參天其風景本極佳勝雖有水患不足爲災現在則樹木已砍伐殆盡向日葱籠鬱勃之氣一變而成童山瘠土之形既乏密林以障水更無積葉以覆土再過數年則不但懸崖陡嶺之地將爲雨水冲刷盡露石骨即高原平壤之田亦恐日見礧薄其故何哉蓋山水驟發勢如建瓴既無樹木以分其勢則洪水滔滔必將漫山遍野而下雖有膏腴沃壤亦將盡成水國又豈能獨存乎然而欲治七年之病必求三年之艾亡羊補牢尙未晚也 玉麟有鑒於此深悉此中利害故於下車伊始卽力勸農民廣植樹木多養山蠶不憚煩勞延聘技士以教民養蠶之法以研究樹種生植之力並在山東河南及東三省等處購買中西樹籽搜集蠶種以求人民可以實獲其利益倘能依法循序而進年勝一年則此地林木之繁茂居民之富庶定可操諸左券而十年之後即可成爲一絕大造林區域 玉麟雖遠居他方亦當領手爲新民稱慶也

呈

請設廳
省政府

條陳接收後整理局務情形文

敬呈者竊 玉麟此次奉

命來權局務亟思將數十年來對於黨國所抱之志願就經營區內爲努力試驗之工作總期興利祛弊

除舊布新因地制宜實事求是用款務從撙節任人必選真才力持廉潔痛除積習謹將任事兩月以來整理局務大概情形條陳如左

一裁汰冗員 查歷前局用人漫無限制以名位爲市恩之具視人才爲無足重輕賢者固不乏其人而庸劣者實居多數玉麟任事以來首重人才之選所有局內職員或學識優良富有經驗或農林畢業具有專才尤重在勤苦耐勞品行端正量才任職各展所長情面請託之人一概擯而不用總須用一人得一人力辦一事盡一事心決不令有一閒冗之員曠職廢事現將舊日人員關冗庸劣者悉予淘汰其才能可用者酌量擢留此職局裁汰冗員之大概情形也

二剔除積弊 查歷前局積弊甚深幾於無事不弊無人不弊每有一事則賄賂關說習以爲常以致政以賄成事無公理不肖商民藉此挾持局務主事者竟無抵抗能力公家損失何可勝言玉麟任事之初力矯此弊凡有來賄說事件者均予面斥其非嚴詞拒絕並佈告嚴禁違者重懲所有佐理各員亦均能自矢廉隅互相砥礪分向商民剴切告誡共挽頹風至局內處分一切事宜恪守規章辦理不稍假借一乘至公不肖商民經此一番感化亦不敢再輕於嘗試矣此職局剔除積弊之大概情形也

三節省費用 查歷年直隸東荒墾植局每月開支七千餘元爲數已鉅前接收東陵委員會爲時不過兩月開支竟達三萬餘元尤駭聽聞玉麟任事以來關於局內一切開支力從撙節每月經費預算現已減至四千餘元核實開支未敢稍有濫費不敷自行籌挪向例各木商承批木料應按包額繳納百

整理

四

分之十手續費歷前局及前委員會均係局長或主任委員等個人私益^五深惡此種辦法有傷廉潔業經通盤托出化私爲公除酌提員司獎金外悉數作爲辦理地方公益及補助局費之用此^局局節省費用之大概情形也

四經營事項 查歷前直隸東荒墾植局原以籌集款項爲目的祇辦伐賣林木售放餘荒及徵收地租各事對於地方經營建設從來漠不關心及至前接收東陵委員會仍沿舊習亦未進行實業工作^五 聯接任後從實地上宣傳三民主義因興隆山鎮尙未設立學校當即創設中山兩級小學一處以啟發民智普及黨化爲宗旨業於 總理誕辰紀念日開學因校址稍狹先招學生兩班刻已寬妥適宜地點另行建築校舍約三四月內可以落成屆時添募新生擴充班次總期教育發達黨化同沾一俟辦有成績再行呈報立案此間商民腦筋過舊黨化知識均尙漠然關於發展實業諸計畫必須先從指導入手方易實行因召集公正紳及各界民衆曉以黨義勸令設立地方團體共同努力民生刻已成立實業協進會遵從三民主義協助實業進行所有組織簡章業另案轉報此外^局局提倡開採煤礦商民正在籌資養蜂飼蠶造林開墾均已擬有計畫奉暖次第實行此^局局經營事項之大概情形也

以上各項均係^局局所轄興隆山鎮區域以內整理情形至馬蘭峪經管區內因有特種關係尙未實行整頓容再另陳所有^五任事以來整理局務緣由理合具呈條陳伏乞

鑒核訓示祇遵謹呈

河北省政府
河北省政府建設廳

河北省第一林墾局局長陳玉麟

省政府指令第三三三六號 十八年三月二日

節略閱悉仰對所擬計畫切實辦理務期實現爲要此令

呈 建設廳本局經營區域礦產甚多對於人民探採辦法敬陳管見文

十八年四月十三日

呈爲職局經營區域各種礦產甚多散陳管見仰祈鑒核事竊東陵爲職局經營區域第一類之金及煤鐵各礦各山峪蘊藏甚富而尤以北馬圈子白馬川一帶煤礦爲多茲當建設時期急應切實提倡人民開採以興大利乃近有奸民專在各山測勘並非有心企業亦非真正礦商僅圖領得礦權以便從中取利或轉售外商開採實爲礦業前途之大梗即如李樹榮所辦之北馬圈子清平煤礦領得小照後即將礦區內佃民地畝房屋木料等全行佔用並使用東荒墾植局之地畝並不通知該局隨意砍伐各山林木作寮內外工程之用亦不照章給價及至雙方議定遵繳已及三年乃現復忽允忽翻糾葛至今未已其他訟案更難悉數查職局辦事細則第四條第二項本定有關於所轄區域內之各種礦類測勘整理開採事項且各處均有地畝森林之關係嗣後遇有人民呈請探採職局區域內之礦產可否援照從前簡縣查復辦法

令飭職局派員查復或會同委員查勘並切實審查礦商資格俾礦業得資發展並減少將來糾葛出自

整 理

五

逾格鴻施是否有當理合呈請

鑒核指令祇遵謹呈

河北省政府建設廳

建設廳指令 第三四八號

十八年五月二十二日

呈悉所請嗣後有人請領該處附近礦產由局會同印委查勘一節係爲祛免糾葛起見應卽照准合行令仰知照此令

佈告人民不准取斲山石以保風景由

爲佈告事照得興隆鎮重山疊嶂風景絕佳現樹木已寥寥無幾惟此山石巖巖形勢尙爲雄壯詎容再加毀損乃近有無知愚民在山麓斲石營利殊屬不成事體若不及早嚴禁則山石有限而取者無窮必將天然之形勝變爲不規則之狀態實不足保存風景除訓令公安局一體嚴禁外合亟佈告興隆山各界人民知悉嗣後如有此種舉動一經查覺或被人告發本局長爲地方計爲人民計定行嚴拿懲辦以儆效尤勿謂言之不預也此佈

佈告各團體息止暗潮由

爲佈告事 本局長此次因公赴平 是爲了興隆山地方 有多少應興的利 應除的弊 要向上峰陳說 並請其提倡 乃正在誇說興隆山各界人民能知大義 可共圖幸福生活的時候 忽接



東 陵 林 聖 政 務 精 要

到局中報告 說地方各團體時有暗潮起伏 恐有不幸之事發生 本局長遙聞此言 不覺大為失望 本局職任林壑 地方團體間之爭執 自有地方行政長官處理 本可無庸過問 但興隆山為本局經營區域 實不忍見地方之紛擾 致妨局務之進行 且恐不幸之爭端 一發難收 後悔亦將不及 是以不得不本黨旨 先知先覺之責任 苦口規勸 大聲警告 指導爾興隆山各界人民 試問大眾來此興隆山 或商或農或工 是求生活幸福而來乎 是為挾私逞忿 好勇鬥狠 不顧利害而來乎 如為求生活幸福而來 則現在革命成功 爾農工商各界人民正可在黨的指導下 結合商會農會商協農協等各團體 羣策羣力 各盡天職 力謀利益 增加生產 俾各業日臻發達 再擴大而互相聯合 由鄉而縣 而省市 而全國 而海外華僑 聚四萬萬農工商各界人民 合為一體 共圖發展 擴充實力以禦外侮 使帝國主義者鑒於吾國人心之團結 不敢侵略我國境 侮辱我人民 將八十餘年之不平條約一律取消 俾物產輸出超過輸入 平日所受國際間經濟壓迫之痛苦 解除淨盡 至此則 先總理創立之三民主義始為實現 本黨設立民衆團體之目的亦完全達到 若並此興隆山之三五團體而不能聯合 互相水火 各自尋仇 則非特地方受害無窮 即此渙散之人心 其結果實足以亡國而滅種 殊非本黨設立民衆團體之本意 若因此而發生暴動 土匪共黨 乘機而起 到那時則倡亂者已無法制止 終至縣政府請派軍隊 來興鎮壓 大軍一到 玉石不分 甚或根據流言 非指

整 理

七

某爲反動 卽指某爲準共 捕風捉影 四出拿人 屆時則各團體之職員 正如燃火自燒眉毛 欲求解救 亦嫌已晚 至一切軍需之供給 各界人民之攤派 地方受害猶爲餘事 今試請 大眾捫心細想 興隆山人民自革命成功以後 尙未享到一天幸福 乃以民衆團體 互相軋轢 致令先罹實害 問心何以自安 本局長在黨三十來年 南北奔走 親見各處商民不和 受的 痛苦 不堪言狀 故不忍再見興隆山 而有此不幸之事 茲特別切勸告 平息爭端 希望大 家速爲醒悟 互相諒解 大眾須知世界上 斷無無法律不講道理之國家 亦斷無倚仗人多勢 衆 越權犯法 破壞地方之安甯秩序 而自身或團體 能毅然獲利享福的道理 如果大家 聽勸 往趨利避害的文明一條路上走 凡事按法依理 改良一切 共謀利益 本局長無不贊 助指導 一視同仁 常言和氣致祥 乖氣致戾 治家則一家發達 人財騰進 即推而至於治 鄉治國 亦不能外此二語 從前曾與大眾面爲說過 以興隆山地理山水觀之 凡來此營謀生 活之人 都是祖上能積德造福 纔感動你們來此營生 如能聽信良言 本孔子和爲貴之遺訓 從此互相團結 各盡其職 同謀公共之利益 則大眾前程遠大 地方發達無窮 否則乖氣 致戾 終必有後悔無及之一日 聖人云小不忍 則亂大謀 可不戒哉 此本局長所以苦心苦 口 日夕盼望爾人民能早日悔悟也 特此竭誠勸告 仰卽一體週知切切此佈

佈告民衆勉力爲善慎入黨會由

爲剴切勸告事現當訓政時期按諸政黨上對於農工商人等集會結社本不加以限制且設法提倡所以然者爲是羣策羣力集思廣益以期共同研究民衆之利益如何可以改進民衆之痛苦如何可以解除亦卽是 先總理所言三民主義要從民生著手等到足衣足食之時再講民族民權以求自由平等之意旨但是自由平等都有法律範圍並非教人利用團體之勢力植黨營私把持地方亦非是教人挾仇報怨擾亂地方今本街不幸而竟有炸彈之事發生炸傷陳姓幼童且公然從該商民區會中搜出已造成之炸彈無數又原料各若干試問該區會之成立原是本於國民黨主義爲地方謀改進爲人民謀幸福則更有何深仇大怨要用此危險物品並製造及儲藏此種險物自取糾紛乎我想此事之起因未必該區會之人員盡人皆知必係二三不良分子被人引誘纔有此事因現在共產黨員到處潛伏常假本黨名義招致愚民名爲打破階級實則殺人放火肆行搶掠愚民被其引誘誤入牢籠吠影吠聲盲從附和則危害國家小則貽害地方彼等只知攘奪金錢飽載遠颺人民如何痛苦地方如何塗炭漠不顧問去年廣東湖南都受過此害殘忍慘毒不堪言狀至今該處人民猶畏若毒蛇猛獸談虎色變現在該區會發生此事是否蓄有異謀不敢斷言但總以少數無知被誘盲從者爲近似幸而天網恢恢及早發覺禍僅及一幼童假使醞釀日久勢力養成一旦暴發則興隆山適當其衝勢必玉石俱焚變成一片瓦礫其慘狀情形何堪設想本局長到任作事悉本於國民黨博愛互助之精神對於各機關暨民衆等無不隨時指導加意愛護日昨此事發生已通知主辦機關只治首犯不究脅從以免株連無辜從而受

第

禍望即各安本業勿自驚擾並望嗣後入黨入會須先審查創辦人素行如何果係份行端表正素孚矜望則其所辦黨會必能遵守法律而爲社會謀利益反之則諺所謂根子不正澈底歪無論辦何黨會必然別具肺腸或假借勢力攬權奪利或盜竊名義報復仇爾等若不立定脚跟貿然受其蠱惑及至事機敗露連及身家總然悔悟爲時已遲古語常言人以類聚物以羣分聖人云道不同不相爲謀因爲必善類與善類相聚一堂而後纔能利衷共濟研究事業若有不善者雜入其間則必暗中挑撥排除異己設法陷害蓋桀犬吠堯自古然也此次炸彈發生或即緣於此理務望我良善農工商等此後個人務及早猛省莫要盲從受人貽害茲爲地方秩序人民安寧避免禍害造福將來種種起見不惜婆心苦口勸戒大家望各懷之勉之特此佈告

佈告商民免除從前託情納賄惡習由

爲佈告事查本局係遵照

河北省政府頒發之組織規程就以前直隸東荒墾植局接收改組但以機關而論形勢固屬相同而實際上之辦事精神則今昔完全各別東荒墾植局係軍閥時期設立凡專制政體遺流之惡習如一切營私舞弊及請託說賄情事自不免視爲故常本局既遵循黨義改組其宗旨原係爲國興利爲民造福凡三民主義不容之積習斷不許有絲毫存在致留污點遺害同胞乃近日商民人等於根本不同之點多尙懵然罔覺遇有本局處分之事仍復託人說賄此種惡化習氣殊堪痛恨試問該商民等請求事項如

果理由充足適合規章儘可直接陳明何必托人說賄若與規章不合理由缺欠而期藉行金錢賄賂妄冀取巧希圖彌縫試想青天白日之下凡有人格者豈容若輩以此種伎倆輕於嘗試乎要知本局長既本爲黨國興利除弊之精神來權局務志在剷除專制時代之惡習并軍閥官僚之貪黷斷不至自蹈從前之覆轍致違數十年革命之初衷卽局內職員人等亦多能恪遵黨紀廉潔自持此後商民人等倘再有賄託情事定予送縣嚴辦以除惡化而儆奸尤如有不肖之徒冒充本局職員在外招搖撞騙亦准商民人等呈報本局定卽嚴行究辦萬勿受其朦惑以致自貽伊戚合亟布告一體懷遵毋違切切此佈

佈告商民如有冤抑可來局依法申訴毋得私相請託由

爲佈告事照得國家法律原爲制裁犯罪之人但是同一犯罪而原因却有不同除少數土匪暴徒生有劣性者外其他或係爲飢寒所迫或係爲貪圖小利或係因無知悞犯原因既爲各異斯法律應有輕重法律不外人情但是情有可原卽可以酌量輕減縱使情真罪當亦當依法手續正當處分絕不宜以私人資格任意科罰或收受賄賂含糊了事本局長到任伊始上體 先總理以德感人之道訓首先爲地方興學校辦實業無非爲爾等知識增進衣食豐足以免去犯罪原因并且以哀矜爲心以廉潔自持對爾等之無心過失均以誠心感化從未嘗任意苛罰以絕人自新之路故對於一切服務人員均本此宗旨早已諄諄告誡不啻三令五申誠恐日久玩生仍有不肖之調查防務員等不顧廉潔一味貪墨遇爾等小有過犯以爲良懦可欺輒借局中名義大肆威嚇迫愚民被其愚弄甘爲受罰納賄而又蒙蔽本

整 理

一一

局私行了結此等行爲不惟壞本局長純潔之人格且失本局長化導之初心本局長對此敗類疾之若仇除對各局員仍予嚴密查禁外合亟布告商民人等如從前有被罰或納賄情事儘可來局指名告發本局長法外施仁除追回原贓如數退還外並不追究其以前過失但無證人證物足以證明屬實者亦勿捏造黑白挾嫌誣控致蹈反坐之咎望商民人等其各懷遠切切此佈



各項章程
暨成績表

各項章程及成績表

本局查驗所簡章

- 一 本局爲保管林木嚴防竊伐查驗運銷特於各要道口分設查驗所若干所每所置查驗員一員或二員夫役一名或二名以事之繁簡酌定之
- 一 查驗員承局長之命辦理填發售木票據查驗運銷木料數目及有無偷漏情弊並查禁私開烟炭各窯新建房屋暨保管樹株防範私伐等事項
- 一 查驗員分爲三等凡查驗所兼管發售林木者以一等查驗員充任之專司驗放者以二三等查驗員充任之
- 一 查驗所每月底將全月售發木料及驗放木料若干件按照月報表格式詳列呈報以憑核轉
- 一 查驗員月薪俸及辦公費預算數目另定之
- 一 查驗所附近之居民查驗員須以和平對待不得欺騙壓迫
- 一 查驗所查驗員及夫役對於木商及腳戶須照章秉公辦理如有徇私舞弊情事一經查出定予懲辦
- 一 查驗員奉委後限三日到所逾限撤差到差後不得無故離所

各項章程及成績表

一查驗所查驗員除每月來局報告一次及有必要事件必須親來報告外此外不准離所每次來局百里以內者往返限三日百里以外者往返限四日不得在外逗留如有必要事時須先聲明否則以擅離職守即予撤差

一現經規定以姚棚子南台太師庄爲一等查驗所雙坑曹家路板谷嶺花市楊樹溝黃崖關爲二等查驗所茅山楊家堡窄道子北雙洞大石洞老磨溝爲三等查驗所如各所事務繁簡發生變遷其等次隨時更定

一本簡章自頒佈之日施行如有未盡事宜隨時增定之

本局林木採伐簡章

- 一採伐林木時須按擇伐法採取成材大木其各種小樹應加意保存不得稍有損壞違者重究
- 一保安林及風景林大小樹株一律不准採伐違者重究
- 一山頂母樹須一律保護不准採伐違者重究
- 一矮林祇准採伐枝幹不得掘取根株違者重究
- 一砍伐樹株須從基部着手不得任意採伐違者重究
- 一倒樹之梢節如能作椽樑及窠柱等小材者須一一截取不准拋棄倒木之樹枝須整理一處不得雜於林內以防火災

一 林木伐倒後即創修林道以便運輸免損材料

一 凡入林地者不得身帶引火之物如工人入山伐木必須飲食之時得選樹後空闊地點或借用就近家屋不准在林木茂密之處燒水造飯以防意外危險

一 凡包伐林木者必須將山場地點樹木種類及何項材料砍伐時期呈明經本局覆查無異方發給執照上山採伐

一 本局每一山場發給伐木表冊一本逐日將採伐之材料照表填寫不得遺漏如有不符查出重究
一 本簡章自公佈之日施行如有未盡事宜得隨時增訂之

本局木商包批山場木料簡章

一 凡木商包批木料時應按本局所定價格繳納價款不得爭議低昂

一 凡木商包批木料時應先繳包額十分之二之押款

一 凡木商每月運銷木料價款於下月五日以前悉數呈繳不得延欠包額運銷至八成時再行扣還押款

一 凡木商包批木料以八個月為限按陰歷每年九月一日起至次年四月底止

一 凡木商包批木料時所有採伐之山場應由本局指定不得自行選擇

一 凡一山場如係多數木商分批承售所運木料應由本局隨時支配以免爭執

一 凡木商由山場運木料至興隆山嶺或各查驗所駐在地時應先報名登記不得隱瞞

一 凡木商運木料往他處銷售須報告本局或各查驗所驗明蓋戳並請領聯單憑單如就地售賣時亦應呈報驗明請領執照不得私自批銷

一 各木商不得收買大木放棄稍節凡可作椽方椽子及一切材料者該木商應一律收買

一 凡各木商對於業經採伐成材之木料應隨時運銷不得任意積存

一 凡木商對於工頭工人等應隨時給付工價不得延欠

一 本簡章自公佈之日施行如有未盡事宜得隨時增訂之

本局工頭簡章

一 工頭上山採伐林木應恪守本局所訂林木採伐簡章不得違背

一 工頭承辦採伐林木時須經本局核准發給執照方許上山

一 工頭上山採伐林木時所帶工人若干每人工價若干係代何商採伐並注重何種木材均須呈明本局備案

一 工頭代木商採取木材須以立批時在批單上所註明之材木為限不得私砍他項雜木違者重究

一 工頭准在本山場採取雜木及伐倒大枝作成鋤橫扁担等物兼取廢材利益但必須請領執照否則以私竊林木處罰

一工頭交貨按木商購批木料之多寡議定期限至期將貨交足不得延日

一山場存留木料限一個月發清不得積存延誤違者革除

一工頭由山場往木商存料場運料時復預先來局領取運搬表冊每運一次將種名件數填寫表內不得顛倒名稱以多填少每月月底來局更換一次

一工頭對於砍工運價直接向木商支取分發工人腳戶

一工頭對於工人腳戶應存一種慈愛心凡工人腳戶之衣食住行薄弱時即代為注意隨時補助至工資腳價逐日付清不可短欠分文

一工頭每一星期來局報告伐木情形及木料件數一次

一本簡章自公佈日施行如有未盡事宜隨時增訂之

本局農事試驗場工作事項及細則

第一條 本場定名為河北省第一林墾局農事試驗場

第二條 本場分為農藝系及蠶桑系農藝系分為食用農作物區及工藝農作物區蔬菜區花卉區蠶

桑系分為桑苗區及栽桑區

甲 食用工藝農作物試驗事項

1 整地 2 選種 3 浸種 4 播種 5 間拔 6 除草 7 中耕 8 施肥 9 灌溉 10 排水 11 收穫 12 採種

各項章程及成績表

各項章籍及成績表

及收藏13 檢查作物生育之形狀及病蟲之有無

乙 蔬菜區試驗事項

1 土壤 2 氣候 3 水分 4 施肥 5 選擇種籽 6 苗床 7 促成栽培法 8 軟化栽培法 9 整地 10 播種 11 移植及分株 12 輪栽與連栽 13 間引 14 中耕及鋤草 15 助長法 16 病害之預防法

丙 花卉區試驗事項

1 土壤 2 整地 3 施肥 4 蕃殖 5 移植 6 插接 7 摘芽 8 整形 9 花壇整理

丁 桑苗區試驗事項

1 氣候 2 土壤 3 選種 4 播種 5 間拔 6 除草 7 施肥 8 灌溉 9 保護 10 其他

戊 栽桑區試驗事項

1 氣候 2 土壤 3 整地 4 假植 5 植桑 6 接桑 7 壓條 8 剪枝 9 桑樹病害蟲之驅除 10 施肥 11 灌溉 12 除草 13 桑葉之採摘 14 桑實之採集 15 其他各項工作

第三條

本場對於農場區域固須努力工作仍務要得正確一貫之經驗即關於其他事項亦須實事求是以圖圓滿之結果其所應注意之事項如左

一 關於氣象之測量土壤之分析及骨粉廐肥之製造堆積各試驗

一 關於農藝系之農產製造蠶桑系之抽絲造綿製種以及各系之採製標本解剖動植各物等

試驗

一關於家禽家獸養蜂及其他農用動物試養繁殖等各項

一關於種籽種苗交換購買或採集各事項

一關於特種作物栽培事項

一關於農產物品質評價及處理各事項

一關於農場工作成績報告等事項

一關於農場經費及預算決算等事項

一關於農具保存及修理改良各事項

一關於各地農場質疑問難及智識交換各事項

本場各職員應辦事項

第一條 本場設技術員一員助理員一員工頭一名工人六名

第二條 技術員奉局長命令辦理場內一切技術事項分記如左

1 應將所得成績逐日登記以便彙報
2 指揮工人操作糾正工人手術
3 不時調查各區作物並製造每月成績報告表
4 答覆質問各項事宜應分別起草編擬

第三條 助理員承技術員命令助理場內一切事項分記如左

1 主管本場各種款項領收預算及決算事務
2 分冊登記場內一切農具並妥為保管
3 管

各項章程及成績表

各項章程及成績表

八

理應用物料及應售產品 4 飼養牛馬及掃拭農具各事項應監督稽核 5 繕寫各項表冊及報告書 6 校對各種報告書 7 管理各項印刷事宜 8 督率工人按照服務表工作 9 考查工人勤惰功過以憑賞罰去留

第四條 本細則本場各職員等務須一律遵守不得任意玩忽

第五條 本細則如有未盡事宜得隨時呈請局長酌量修改

本場工人工作規則

第一條 本場以養成忠實農業技工為宗旨并以各性之所長分配工作

第二條 各工人每日務須按照工作表工作不得稍有延遲

第三條 各工人遵技術員指導受工頭約束並對於一切農器農具使用後仍得拭淨妥為放置不得任意損失

第四條 各工人對於場內一切器具及花卉菜蔬等作物均須細為保護不得任意竊取

第五條 各工人在農忙期內非有特別事故不得請假曠工即請假以後仍得按期到場服務如逾所限日期須雇替工人但請假日期不得過一星期替工至長不得過半月

第六條 本場備有工人考勤簿每到月終發薪時根據該簿查考凡服務勤慎者除發薪外酌量獎賞服務怠惰者記過或開除

第七條 各工人休息時間須當互相親愛勸善規過不得聚眾賭博或口角相爭

河北省第一林墾局農事試驗場四月份成績報告表

明 說	農 藝 系												系 別	
	蠶 桑 系		菜 區					蔬 區		農 用 食 區				區 別
	區 栽 桑	區 苗 桑	黃 南 瓜 瓜	蒿 胡 菜 芹	韭 葱	菠 菜	萵 苣	棉 花	紅 花 薯 生	芸 豆 豆	早 大 稻 麥	發		
<p>一 本場因開始創辦花卉甚少故原設花卉區未列表內</p> <p>一 本場因設立森林系因歸本局苗圃辦理故未列表內</p>	四月八日	四月十一日	四月六日	四月六日	四月八日	四月六日	四月十五日	四月二十日	四月二十九日	四月十一日	三月三十一日	四月十八日	種 名	
				四月二十日	四月二十九日	四月十四日	四月二十日		四月二十九日	四月二十三	四月六日	四月二十三	播種日期	
				四月二十九日	四月二十三	四月十八日	四月二十九日		四月二十八	四月二十四	四月十日	四月二十七	發芽日期	
													出土日期	
							核菌病			病子苗立枯			蟲 害 病 害	
							燒藥被毒部 於撤布石灰			燒木灰並根 病株			驅除病害 之方法	
	三 次	二 次	一 次	一 次	二 次	一 次	二 次	二 次	一 次	二 次	二 次	二 次	除草次數	
	概 肥	概 肥	人糞油餅	加 里		窒 素	人 糞	肥 油 餅 豆	概 肥	概 肥	磷 酸	概 肥 油 餅	施 肥	
	四 次	三 次	二 次	二 次	二 次	三 次	三 次	二 次	一 次	一 次	一 次	三 次	灌溉次數	
	預備播接湖桑	本地多山坡宜於栽桑且土人亦喜養蠶故種數十萬株移植各處提倡養蠶	瓜宜沙土喜陽畏寒本地氣候寒冷故先以溫床養苗再行移植試其成效	加里生幹故用該肥試其成效	本場土係腐植質宜於需葉植物故不施肥試其收量	窒素生葉故用該肥試其實在	日本義摩博士發明以萵苣養蠶絲繭極佳本場暫行試驗藉資提倡	本地氣候寒冷不宜種棉間有種者桃小不開本場按學理培植試其真相	種前土質多未同化常發生蟲害故本場於下種前先行土經同化後始行下種試觀成效	種變物宜於輪流本場先種豆類藉根都根病變化土質預備今秋試種小麥	本地大麥早稻秀而少實本場應用磷酸試其真相	本場種穀分有水區旱區田旱田三種試其收量	備 考	

河北省第一林墾局農事試驗場五月份成績報告表

明說	系桑蠶		系農藝										系別
	區桑栽	區苗桑	系菜					蔬	物農工	區物作農用食			區別
	桑樹	桑苗	黃南瓜	蒿胡菜芹	韭菜	菠菜	蒿苣	棉花	紅花薯生	芸晚豆	早大稻麥	麥	種名
		五月二十日						五月十九日		五月三日	五月十四日		發芽日期
		五月二十五日						五月二十七日		五月十日	五月二十一日		出土日期
			一 次	一 次	一 次								移植次數
					蝶蝸幼蟲		地蠶				地蛆		蟲害
													病害
					撒布石油 驅除之油		用糖液或 燈火誘殺				撒布石 根油		驅除病害 之方法
	一 次	二 次	一 次	一 次	二 次	一 次		二 次	一 次	一 次		二 次	除草次數
	三 次	二 次	二 次	二 次	三 次	三 次		三 次	一 次	二 次	四 次	三 次	灌溉次數
													備 本場土地下層多未同化故區田幼苗發育不良

河北省第一林業局農事試驗場六月份成績報告表

明	說	農											系別	
		系 桑 蠶		系 菜					區 物 作 農 用 食				區別	
		區 桑 栽	區 苗 桑	黃南 瓜	蒿胡 菜芹	韭葱	菠 菜	蒿 苣	棉 花	紅花 薯生	芸豆	早大 稻麥	穀	種 名
		三 次	一 次	四 次	二 次	二 次	三 次	三 次	三 次	一 次	二 次	二一 次次	三 次	播 種 次 數
				露 菌 病					地 蛆					蟲
									用 石 油 劑 殺 之					害 病
				施 用 波 爾 德 液 並 摘 燒 被 害 葉										害
					八 十 斤	三 百 二 十 斤	二 百 斤				一 斗	二 斗 六 升		驅 去 病 害 之 方 法
					六 十 八 斤									收 穫 量
							本 場 菠 菜 原 分 有 肥 無 肥 二 種 結 果 無 肥 菠 菜 每 畝 少 收 一 百 斤	因 何 委 蠶 兒 故 不 登 記 收 量			因 蟻 害 故 收 成 不 佳	本 場 收 量 斗 數 以 選 斗 為 準		備
		本場所種豌豆共計佔地五分菠菜約計六分葱四分胡芹莖菜各二分大麥二分											考	

河北省第一林墾局農事試驗場八月份成績報告表

明	系 桑 蠶		系							農	系 別									
	區 桑 栽	區 苗 桑	區 菜				作 工 物 藝 區 農	區 物 作 農 用 食												
說	桑 樹	桑 苗	蠶 葡 萄	胡 葵	韭 菜	白 菜	棉 花	紅 花 薯 生	芸 豆	早 稻	穀	種 名	整 理	灌 溉 次 數	病 害	驅 除 蟲 害 之 方 法	除 草 次 數	收 穫 量	備	
本場播種旱稻約計二分韭菜四分																				
	二 次	一 次	一 次		一 次	一 次	一 次		一 次	一 次										
						白 蟻 病														
						去 十字 花 科 之 雜 草 並 施 用 波 爾 德 液														
								一 次	一 次		一 次									
		一 次	一 次	一 次																
						一 百 八 十 斤												二 斗 六 升		

河北省第一林墾局農事試驗場十月份成績報告表

明 說	區 桑 蠶		系 藝 豐						系別
	區樹棧	區苗桑	區 菜 蔬			工藝農 作物區	農作 物區	食用	區別
			蘿 蔔	胡 芹	白 菜				
<p>一 本場所收各種作物除棉花未售及留存各種種籽外計得大洋四十六元</p> <p>一 本場種花生紅麥各八分棉花一畝白菜五分蘿蔔三分</p>	桑 樹	桑 苗	蘿 蔔	胡 芹	白 菜	棉 花	紅 花 薯 生	小 麥	種 名
				一 次	一 次			二 次	灌 溉 次 數
	減去浮多斜枝								剪
	赤銹病								枝 病 害 藥
	除去密枝使光線流通								除 方 法
	用稻草束包並于根部堆積七塊		用馬糞壓蓋					用馬糞壓蓋	保 護
			六 十 斤		八 十 四 斤	二 十 八 斤	五 七 十 二 斤		收 獲 量
						棉花指淨棉而言			備 考

河北省第一林墾局苗圃成績一覽表

名稱	畦數	播種月日	發芽月日	灌溉次數	除草次數	病害	施治方法	成活分數	備考
洋槐	一二	三月五日	三月二十六日	無	二	風害	用蘆作籬遮風	六	查苗床位於西北易罹風害
秦皮	五	三月七日	三月二十五日	一	三	無	無	七	
合歡樹	三	三月十一日	三月二十九日	二	五	水害	置明溝洩水	五	查本年多綿雨故山洪暴發水患易罹
元寶楓	六	三月十六日	四月一日	一	二	雨害	無	四	查本年多綿雨故山洪暴發水患易罹
桃	八	三月十日	六月八日	三	三	無	無	無	
杏	七	三月二十日	六月十一日	三	三	無	無	無	
榭	一八	十月十八日		無	無	無	無	無	此係發斗科隔年發芽
槲	二一	十月二十一日		無	無	無	無	無	此係發斗科隔年發芽
棟	一三	五月三日	六月二十八日	一	一	水害	排水	八	
松	七〇	四月五日		無	三	無	無	七	此係買苗栽植
柏	三〇	四月五日		無	三	無	無	七	此係買苗栽植

附記

一本局苗圃約二十餘畝除栽種外尚餘七八畝以備明年播種

一苗圃為新創設一切試驗難盡實施

一苗圃位置在山麓下大雨後多山洪暴發易罹冲刷之害

一苗圃係新墾地土壤多腐植質虫害頗多

河北省第一林墾局查驗所一覽表

所名	以本局為標準			備考
	方	面里	數	
姚棚子	東	北	七〇	該查驗所設置在經營區青柏內地底熱河承德縣境尚未勘明輸入林區圖內
老廠子	同		五五	
窄道子	同		七〇	
板谷嶺	同		九〇	
曹家路	正	北	二三〇	
南台	西	北	一三〇	該查驗所設置在經營區青柏內地底密雲縣境尚未勘明輸入林區圖內
太師莊	同		一三〇	同上
楊家堡	同		一二〇	同上
北雙洞	同		五〇	
大石洞	同		三〇	
楊樹溝	同		三五	
雙坑	西	南	二〇	
茅山	同		三五	
黃崖關	同		六〇	
馬伸橋	同		一三〇	該查驗所設置在經營區尚未勘明輸入林區內
花市	正	南	六〇	
快活林	同		六〇	
跑馬廠	同		六〇	
六撥子	同		六〇	
馬蘭嶺	東	南	九〇	
馬蘭嶺	同		一一〇	
鮎魚關	同		一〇〇	
三撥子	同		九〇	
石廟子	正	東	六〇	

叶
盈

計 畫

整理林墾進行計畫

竊維國家理財之道首在能裕民生大學云生之者衆食之者寡爲之者疾用之者舒則財恒足又曰有土此有財是則理財之法實已包括無遺後之人雖經濟萬端精細百倍總不能脫此範圍顧謀國者每謂節流不如開源理固然也然當此戰亂之餘民窮財竭已臻極點善後之法爲一時權宜計則節流又屬重要但財源開自實業故實業界有所謀爲又不能不體諒財政艱難以少數之錢關永遠之利棄鑿並顧不惟於公於民兩有神益且因謀畫此事而能牽及振興彼業夫偉大事業或限於財政拮据一時未能辦到然能從小處易處先爲着手亦可漸及於大者難者如收拾殘敗之局如過危難後之家境循序漸進以底於成若視爲險途絕境而畏難苟安此乃好佚惡勞之徒將終其身難望有爲焉殊不知事在人爲有志竟成果其運用之術妙計謀之策良則雖以少數金錢亦可成偉大事業自小至大由易及難在實業上固最易收效也溯自清末迄今維新偉人其所創辦各實業所以成敗不一者良由不查環境如何原料如何銷路如何徒知仿效他人只在大處落墨而於經營之沿革組織之方法未能詳加研究通盤計畫故其結果鮮有成效要知國家社會一切事業互相牽連彼此影響譬如人之一身脈絡貫

通一髮牽動連及全體苟能洞達此竅則凡籌謀作爲皆可百不失一矣夫對敵者聲東擊西避重就輕欲取姑與或以利誘或以毒攻隨機應變全在人爲而作事之法又何獨不然故欲期實業之振興必先因地制宜因利而利就地方之特產謀逐漸之擴充而當開辦之初則尤在先得人民之信仰聖門論政重在先勞益未信而勞其民則人必以爲厲已先後次第不容或索古人云手操七絃目注飛鴻乃謂所爲者在此而其意實在於彼本局一年已來除積弊倡實業爲人民謀幸福實無一非爲公家謀利益凡有作爲無不詳細探討刻本研究循序求進不敢急功但求無過者卽本此意也

茲將已辦未辦之事詳陳如左

一已辦之事實 本地民智未開民生甚苦故首先創設學校倡辦養野蠶招實習生籌設實業協進會將農工紳商各界正人冶于一爐蓄爲初墾地方五方雜處良莠不齊素不知法理爲何物加以匪患累年騷擾彼等爲防匪患計本各蓄有槍械以自衛在有身家財產者固係自衛自保而少數不良分子自號民衆託名集會利用此槍械挾嫌報怨乘機自利煽惑暴動者時有所聞近年來毆打公安局長者四次毆打委員者兩次違法犯禁無所不爲民氣鬱張達於極點若不加以感化之力先得良善商民之心而卽欲清查黑地禁止盜伐猶如虎口奪食豈不受憂乎其難哉然此種情形地方雖經幾多風波奸民捏造謠言而尙能行使職權懲罰不法者設非整躬率物以感化力而得良民良商之贊助又豈能實行之乎故云欲有施爲非先得民心不爲功今敢曰設學校辦實業正是爲禁止盜伐清

查地畝作基礎也

二 未來之計畫 此種計畫即欲實行大造林也今以已往事跡言之以曾經數百年之巨木縱橫百餘里之密林不及十年刊伐殆盡水患潦災遂相繼而來推究其原因初關時無森林採伐知識濫伐盜刊失却林木之大利今已所餘無幾即欲採用去大留小之擇伐法及伐一處造一處之輪伐法如蘇十區分爲六十年六之輪流採伐法均已無法施行只有以售木之錢若干積極造林以興將來之利但林利雖大需時太久人民爲飢寒所迫只顧目前不及久待故此項林政只可爲國家地方公有之林利至私有之林則非宜於速成樹者不可第宜於速成之樹如竹橡等類又多生於熱帶故本局計之椎葉木等樹不及十年即可享利其次則爲柞椴柳桑可養野家蠶其皮可造紙其條可作器俱易於見利加以此地多山坡若不即速栽樹水來冲刷山上土壤即難保存今已切實布告人民凡遇水冲沙壓不堪耕種之地均着栽植菓木樹一律免租三年以資提倡此目下對於人民普通提倡之計畫也至於造林除設大規模苗圃外擬就防務所各員除責成提倡人民栽果木外兼理苗圃各事宜又恐空言無補人民不知利益不能啟發其興味擬本年冬設一女子蠶桑講習所輸入智識較易半年卒業即適值植樹時期再辦一人工造紙傳習所收買柞椴木等樹皮傳習造紙人民見有利益可圖自然樂爲且用款不多收效甚大並可謀即時之收入此本局對於造林未來之計畫也

本局所轄林區造林計畫

計 畫

本局所轄地址原係滿清廢禁地地基周圍約數千餘方里當前清之時林禁森嚴無人敢於採伐全境林木叢生行難覓徑自民國四年開禁招墾砍伐不息迄今僅十餘年而此濃蔭蒼翠之林區向之排於山面彌目無際者茲則盡爲濯濯而所餘無幾矣客歲革命成功建設伊始將此林區改爲河北省第一林墾局改組以來極力革除舊習專事林墾以資補救謹將造林計畫分述如左

林區之劃分

本局境域在滿清時代分老廠子嶺道子板谷嶺黑魚關曹家路吉家營墻子路鎮羅關將軍關黃崖關鮎魚關大窪青山嶺標下及前圈各汛今日施行造林仍擬按此分作各小林區逐漸擴充

造林之種類及林區之分配

一經濟林 嶺道子板谷嶺黑魚關曹家路吉家營墻子路鎮羅關將軍關及黃崖關等區域霧靈山蜿蜒其間地勢高峻氣候寒冷土質多礫且多山岩關葉樹本不易繁殖耕種五穀尤爲困難只有培養針葉樹木庶能獲利此九區內宜盡栽植赤松黑松落葉松及刺松等林以備數十年後採取木材老廠子鮎魚關大窪青山嶺標下及前圈等區域山勢較緩氣候較溫土質肥厚且多腐植質壤土關葉樹及針葉樹均易繁殖種植五穀亦甚適宜除溝內平壤留作農田種植五穀外所有十度以上四十五度以下之坡地盡可勸導人民栽植果樹附帶提倡養蜂事宜四十五度以上之坡地土質較厚應即栽植櫻櫚等速成林以倡辦飼養山蠶其土質礫瘠山岩刁陡等處則栽植松柏等喬木如斯數年不惟果樹能獲

厚利即養蜂及飼山蠶諸事業亦可大爲振興費力少而享利豐再逾數十年松柏成材其利更可無窮

二風景林 由青灰嶺東北麓至老廠溝查驗所爲一大平川計長七十餘里柳河流於其間雖隔有礮
麥嶺路甚平坦大車復能通行且此川內盡爲山環水抱峯回路轉數里成圈土質肥沃村莊散落自然
風景已屬雅觀若於山岩路旁河岸等處栽植松柏桃杏等林楊柳夾於其間而櫟樹(即楓樹)合歡樹
(即絨花樹)副之則天然之山水襯以人工之林木四時風景不惟山青水秀可以悅目怡情而春時桃
紅柳綠夏間絨花燦爛秋季楓葉滿山不啻成一世外桃源其於文化有關尤非淺鮮豈僅風景林云乎
哉

三保安林 柳河兩岸之農田土質極肥近數年來因林木砍伐殆盡沃壤多被洪水冲瀾由霧靈山南
麓至興隆山本鎮約五十里由九撥子至興隆山本鎮約四十里皆有河流流於其間河之兩岸皆爲沃
壤近數年來亦因山中林木缺乏不能含蓄水分夏遇暴雨洪水驟至沃田常被水患補救之道各山固
宜從速造林而河之兩岸更宜廣植楊柳以作堤防尤以栽種杞柳爲佳蓋數年之後既可作堤防水復
能開辦杞柳公司製造柳箱等用具以獲餘利

林區面積之估計及苗圃之設置

本局所轄之面積總計約萬餘方里除山岩石壁不能栽植樹木及平川沃壤留作農田外其可造林者
尙約及萬方里此萬方里中有農民開墾之坡田約百方里宜提倡農民栽植果樹復有適於飼養山蠶

者約千方里應倡造櫟樹等速成林所餘八千餘方里盡宜造松栢喬林以取木材此等喬林定八十九年爲採伐期每年造林百方里八十九年後每年即可供給百方里之木材

每年造百方里之森林應備苗木若干視栽植林木之疎密而有差異以本地氣候寒冷林地礮瘠及松栢科植物多爲陰性樹而論宜行密植以備有枯死者及生長不良者施行間伐故於林地栽植苗木時每方步一株已足云疎若以此數計算每方里可植苗木一十四萬九千六百八十八株每年備一千四百九十六萬八千八百株之苗木卽足百方里之用

每年備此鉅數之苗木苗圃之面積究宜若干與苗木山行時之年齡有直接關係松栢科之樹木普通以滿三年生或四年生爲移植於林地之年齡三四年生之苗木每株有三方尺之空間卽足發育有七十五頃面積卽能容一千四百九十六萬八千八百株之苗木但必有七十五頃面積以容一二年生之苗木及供播種床之用故必備有一百五十頃苗圃始能足用

苗圃之設置每區至少宜設一處更宜設移動苗圃使苗圃之地址近於造林地爲搬運苗木便利栽植後易於成活此外更宜設果樹苗圃以爲農民倡至造櫟樹等矮林卽擇適於養蠶山場設立苗圃培養秧苗固屬完善若爲節省經費計亦可施用播種造林法將種子直播於造林地

現在凡各山頂所存之林木極宜保作母樹不准再行採伐庶可利用天然下種法以補人工造林之不逮

各查驗所籌備分苗圃事項計畫

一 苗圃位置

苗圃宜擇查驗所附近而南無西北風而陽光最富之區土質於播種須免肥沃之平地移苗則稍次之山坡亦可惟本地氣候春季雨水稀少更宜注意接近泉水之處以免將來灌溉時多費人工土地儘本局未佃民之地畝中選擇如無適當者不妨酌收用佃民之地來年僅行播種地二三畝已足

二 樹種選擇

於何種山地適宜於何種樹木非經數十年之試驗不能解決實爲林學上之一大難題然普通造林常利用一種鄉土樹法即以苗圃所在地點附近株數最多而發育又極健全之樹假定作爲適宜樹種以之爲標準而行播種造林之謂也就西山林場十餘年來造林經驗所得松柏最佳檉楸榆椿次之至洋槐於山下及山凹土厚濕潤之處其成績亦不惡本地距西山二三百里之遠且地勢較高未能強同各查驗員宜調查各地所有樹種情形詳細報告而後再定選擇

三 樹籽採取

樹籽採取期間依本地氣候而論當以九月(陽曆)中旬至十月上旬爲宜現時期已過難免籽殼張開被風括去之事故各查驗員於公餘之暇仍宜督率工人上樹採取殘餘之種籽如樹籽毫無殘餘宜探詢鄉人有採存者否如鄉人亦無採存者宜卽行報告以便向別處購買

以上三種爲籌備分苗圃先行着手之事項至作業之方法農具之購置俟明年開凍之時再行通告

擬訂保管馬蘭峪清陵計畫

馬蘭峪爲清代東陵昔稱著名勝地雖數十萬株古柏蒼松在前軍閥時代砍伐已盡而山明水秀風景猶存計有帝后陵寢凡九妃陵凡五均屬規模宏壯建築華麗爲歷史上最有價值之古蹟前清時曾經指撥遼瀋豐玉三河等縣代征永濟籌備兩庫租款專供祭掃之費迨民國成立以後國家爲保存古蹟起見仍照舊案辦理惟此項租款以前每年額征銀一萬一千餘兩均係交由馬蘭鎮總兵及清室所設之東陵承辦事務處經管若整理得法則造林植樹數十年後不難恢復舊觀無如此項款目多爲經手旗員濫支中飽所稱祭掃不過具文以致殿宇傾頹荒涼滿目自盜陵案發生後毀壞尤甚殊失國家保存古蹟之意及至本局駐馬蘭峪辦事處成立以來對於保護古蹟極端注重經營籌畫不遺餘力前據呈請將所有各縣代征永濟籌備兩庫租款劃歸該處管理專爲造林開墾暨辦理公益事項之用等情到局當經據情轉呈 建設廳轉奉 河北省政府指令准予轉函河北兼熟河官產總處查照飭遵并分令遼瀋豐玉等縣遵照辦理各在案當即轉飭該處分函各縣遵令提撥以資籌辦嗣據各縣函復此項租地已按官產處分大半至征起之款亦多未照撥約計各縣現在應征租款每年總共不過一萬餘元之譜茲爲兼籌並顧起見擬將此款作爲保護古蹟及興設學校之需即以十分之五籌設警衛十分之二爲保護古蹟委員會經費十分之一爲常年歲修十分之二設立學校所有擬定辦法計畫分述如左

(一) 劃定陵墓 查各陵四週地畝多經開墾嗣復變民對於陵墓範圍毫無限制現在保存古蹟自應劃定界限以資維護惟陵周之地既經變民若擬擴大範圍辦理實屬困難除昭西陵因變民地將至圍牆應將四周變民地酌予收回種植樹株藉維風景俟將來丈出餘地再行補足地主外其他各陵之後山廬山上下並陵前石牌樓以內及兩陵之間地基均不准開創墾種以資保存幼樹培植造林

(二) 改革制度 查馬蘭峪現設有東陵辦事處係清室所設殊屬有違國家體制亟應廢除另行組織古蹟保管委員會擬定委員五人內設主任委員一人由馬蘭峪林墾辦事處處長兼任其餘委員四人由清室遺族及當地旗民中推舉共負保管之責即以租款十分之二作為該會公經各費

(三) 籌設警衛 查清陵前設有馬蘭鎮總兵統轄八旗綠營以為保護各陵之用現在此項總兵及八旗綠營官兵均已裁撤亟應籌設森林警察數十名用資保護即以租款十分之五作為餉項

(四) 修葺殿宇 查各陵殿宇因年久失修多有傾圮自盜陵案發生後門窗戶壁均被拆毀若不設法修葺勢必日見坍塌現在保存古蹟未便任令損壞擬由租款內劃出十分之一作為常年歲修費用至修補完整則工程甚大需款浩繁現時無力辦理擬俟保管委員會成立後再行設法募築以便興修

(五) 設立學校 馬蘭峪風氣閉塞民智未開旗人生計尤稱艱窘當地雖具有林礦蠶蜂等天然利源

計

並

九

而人民因無發展之智識與相當之技術坐令財棄於地殊為可惜擬以租款十分之二籌設農業學校培養實業人才以期推行教育增加生產

以上各項均係詳察清陵現在情形擬訂計畫方針若能照此推行十餘年後不獨保存歷史古蹟且可造成偉大森林一切副業亦能次第發展兼顧統籌誠屬善法

河北省第一林墾局馬蘭峪辦事處苗圃計畫書

竊維培養樹苗乃造林之基本試驗田壞為農事之良圖關係民生至為切要建設伊始尤待經營今歲於馬蘭峪木鎮設置苗圃一處並附設農事試驗場及中山紀念林區惟事屬草創僅具規模擴充進行仍須積極籌畫茲將經營情形及預籌計畫分別陳述於左

一今歲經營苗圃情形 查馬蘭峪苗圃地址為舊日官有廢園約廣二十餘畝除坡坎坑池及房屋樹木所佔之地並撥出一部分附設農事試驗場外尙餘平壤十餘畝今歲初創分種樹種無多計種春榆八畦洋槐三畦絨花二畦均已出苗榆苗最為旺盛又種松柏各三畦橡三畦桑一畦桃一畦杏二畦石榴一畦以上均係硬殼種子經冬季凍烈後明春當可出苗此今歲培養幼苗之大概情形也至圃中坡坎較高之地不堪佈種均因地制宜分區栽種松柏及各種菓木幼樹約共千餘株業已成活此圃內附植幼樹之大概情形也

一明年擴充苗圃計畫 查現有苗圃地址過於狹小所種樹苗不敷每歲造林及分發鄉民植樹之用

擬明春另擇適宜平壤之地三百畝培養各種樹苗以興林業此明年擴充苗圃之大概計畫也

一今歲造林情形 查今歲植樹節於馬蘭峪本鎮栽植中山紀念林一區廣約二十餘畝共栽松柏樹一萬餘株並於河堤附近栽植楊柳千餘株均成活在七成以上又秋季於中山林附近及清定東陵前餘地約三十餘畝悉予播種橡種以備培養成林此今歲造林之大概情形也

一明年造林計畫 查馬蘭峪中山林區尚有餘地四十餘畝明年擬即將苗圃養成樹苗移植該處並擬於清代各陵山坡餘地悉予播種各項樹種俾成大規模之造林區域此明年造林之大概計畫也

一今歲經營農事試驗場情形 查馬蘭峪農事試驗場係附設苗圃以內今歲分普通作物特用作物園藝作物三項試驗種有玉蜀黍豆類棉花烟葉並各種菜蔬但以試驗爲旨不計豐歉至土壤之檢定肥料之試別及交換種子選擇種子兼施並進均有一度之試驗此今歲經營農事試驗場之大概情形也

一明年進行農事試驗計畫 查今歲農事試驗場限於地址設備未盡完善關於各項作物未經試驗者尙多明春苗圃另有寬大地址擬就圃中適宜地點擴充進行俾期農業進步生產增加庶於民生有所裨益此明年進行農事試驗場之大概計畫也

一提倡農林副業計畫 查馬蘭峪農林副業已籌辦者僅只飼養山蠶一項就當地情形考察尙有應辦副業如左

甲飼養家蠶 查苗圃植有大小桑樹甚多宜於飼養家蠶明春擬聘訂專門女技師指導馬蘭峪女子小學女生學習飼養以資提倡

乙養蜂 查苗圃及附近山場果木花草甚多宜於養蜂明歲擬購蜂種若干在圃飼養以資提倡

丙牧畜 查馬蘭峪未墾荒山尙多最宜播種苜蓿燕麥飼養牛羊擬明歲購買各種牛羊於苗圃附近各山飼養以資提倡

以上各種計畫均係就大概而言至詳細辦法俟明歲辦理時再行妥爲擬訂呈核施行

河北省第一林墾局馬蘭峪山蠶場計劃書

竊維訓政時期首重物質建設提倡實業莫先飼養山蠶誠以山蠶一事簡而易行收效最速洵爲人民之良好副業查馬蘭峪經營區內葦子峪玻璃山一帶山水環抱氣候溫和橡樹成林枝葉繁茂飼養山蠶最爲適宜今春於該處相度地勢劃定場址創設山蠶場一處以資提倡試辦以來尙著成效茲將現在經營情形及明歲擬定計劃分陳於左

一 本年飼養山蠶情形 今春擇定玻璃山爲山蠶場當經建築房舍七間並炊所窩舖數處招募生徒十五名延聘專門技師三人實行試辦由遼寧採購繭種於三月十二日起溫繭出蛾至六月底春蠶告竣當即繼續飼養秋蠶於七月一日蛾出產好十月十五日秋繭收畢

一 春繭及秋繭收益數量 本年春夏之際因天氣亢旱橡葉枯老蠶無食料損失殆盡勉強設法救濟

獲收春繭二萬六千二百枚每千個約重六兩秋季雨水暢足蠶繭收益較優計共得秋繭七萬三千八百枚每千個重約十兩

一出蛾蠶繭繅絲織綢 查購來作種蠶繭及今年春繭均已出蛾又秋繭蛹壞者均用以繅絲織綢俾習生徒春繭絲質白亮惟出絲甚少每千個繅絲在三兩至五兩之譜秋繭出絲較多但絲質微黃每千個繅絲七兩至十兩之譜

一收存秋繭留作蠶種 查本年秋蠶繭質良好大而且堅除將蛹壞及劣繭剔出繅絲並酌量分發各鄉民學習飼養外共收存秋繭六萬枚留作明春本場飼養繭種俾資繁殖

一添募生徒學習飼養 查本場成立以來經各技師指導生徒實地學習現有生徒八人對於飼養保護及繅絲織綢技能均有心得擬於明春實習期滿派充場中助手協同技師經營工作惟查養放繭種每人至多不過二千枚明春擬放繭種六萬枚除技師及助手外應再添招生徒二十名方足敷用

一發給鄉民蠶籽學習飼養 查葦子峪一帶可供飼養山蠶之處甚多擬於明春將蠶籽提出若干分別發給鄉民學習飼養如能收得蠶繭仍由場中備價買回以示提倡

一開闢園地以資觀摩 查玻璃山一帶可供飼養山蠶之樹計分櫟柞櫟及蘆葉青四種櫟樹宜飼春蠶柞樹宜飼秋蠶櫟樹春秋均宜蘆葉青葉質較差亦可供他樹不敷飼養時之用擬於明春開闢樹園及試驗地並設立標木室將以上樹種分類試驗連同飼養山蠶次序一併製成標木分別陳列用

供民衆觀摹藉以指導與辦

一編製淺說以廣宣傳 查馬蘭峪風氣閉塞民智未開對於餉養山蠶利益多不明瞭以致自棄利源殊屬可惜所有餉養山蠶方法及利溥效速情形雖迭經曉諭勸導仍多不甚注意擬再編製淺說廣行宣傳務使家喻戶曉競起試辦庶幾生產增加民財無匱也以上各項計畫均係就地方情形暫從簡略擬訂一俟辦有成效再行次第擴充至詳細辦法及需用經費數目並俟明春辦理時另行妥擬施行

講

演

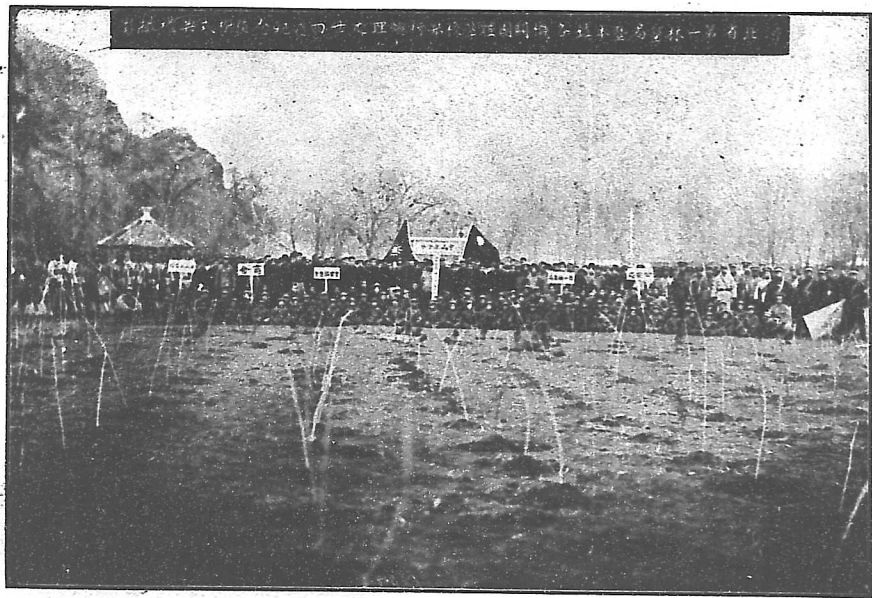

北平第一林業學校各團體學生舉行第十屆慶祝典禮攝影

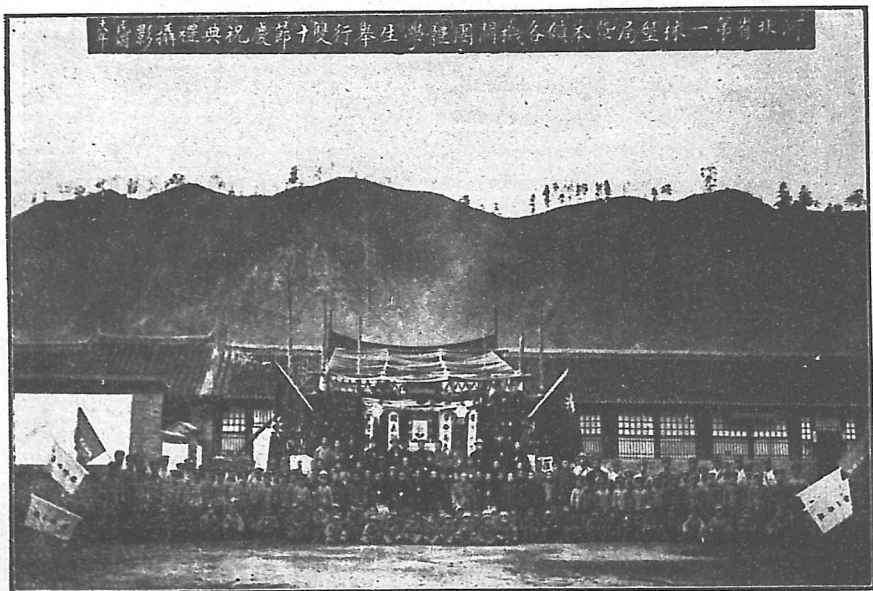

河北省第一林業局總經理紀念展覽會開幕式



講 演

初到局接事第一次總理紀念週講演一

今日適爲兄弟到局接事後之第一次紀念週。藉此與新舊各職員。作第一次之長久談話。茲先將兄弟所抱辦事之宗旨及意見提出。冀與大衆共同勉力。趨於正軌。計分兩個要點。第一係個人所經驗。第二係就理想所得。兄弟數十年來。南北奔走。未離國民黨。當然遵從黨義作事。茲奉河北省委及建設廳委任。來此辦理林墾。大家須知商主席及省政府內各委員廳長。皆是有功黨國之人。而閻總司令尤爲北方主腦，素爲黨國政府所倚賴。其在山西所辦各項政績。號爲全國模範。久已膾炙人口。大衆當亦盡悉；據兄弟意思。此次辦理林墾諸務。擬遵照黨義。並參仿晉省成規。不但俾收入可以加增。對於地方實業。及人民公益。皆使之日有進步。而成一河北模範區域。方爲達到所抱負之素志。弟言之匪艱。貴能見諸事實。兄弟雖有此心。仍賴閫局衆職員。同心合德。協衷共濟。方可易於作到。今就目前情形。約略言之。一曰用人。大凡國家作事。不外用人行政。用得其人。則事事皆可望有進步。古人所謂奉法者強。則國強是也。苟非其人。則諸事必日形廢弛。本局既想要作到模範地步。當然以人

才爲標準。此番隨兄弟同來者。不過五六人。皆係摯友所推荐。本局舊員。亦皆係委員會諸同志所甄用。必能遵守黨義。仰體政府廉潔主義。襄辦一切政務。惟望勿存疑念。各盡其職。兄弟向來作事。以賢才爲前提。以公事爲依歸。自無用私人之必要。查本局從前歷任。皆以籌款爲目的。故無事不斃。無人不要。如果我們仍沿舊習。不力圖改革。不但有愧黨人資格。且不如稍有知識之國民。況在黨國政府之下。此種行爲亦萬不能姑容。試想黨國既以主義爲目的。則凡所施爲。必須將以前軍閥官僚之惡習。盡行革去。方能與人民興利除弊。方能爲地方倡辦實業。若仍有投機行爲。或有惡劣習慣。卽是戴假面具之黨人。久而久之無不身敗名裂者。所以今天最重要之聲明。卽是希望大家存匹夫有責之志。勿貽黨國之羞。廉潔自持。共同奮鬥。以成黨國完人。二曰資格。人之資格。皆從學識造詣所得。加以行爲之培養。故凡德性不堅定。事理不通達者。都不能造成完善資格。孔子曰。不患無位患所以立。又曰。求爲可知。陽明云。良知良能。言行合一。孫總理所言。行易知難。就是令人真知灼見之意。蓋凡吾人要成一件事。立一件業。皆須集有真知灼見而後。方能成立。苟見識不到。勢必志不堅。性不定。隨東就西。同流合汙。以致各方皆不能信用。聲名狼藉。爲人所不齒。此兄弟從作學生時。入同盟會。以及充護法議員。數十年來所經驗者。每接見各少年同志。觀其言論風采。頗有偉人氣概。似可爲黨國作一番事業。乃歷時未久。或貪富貴而變節

。或慕勢利而移志。凡其所痛詈他人。蠅營狗苟。涼血動物。等等不雅名詞。悉皆躬自犯之。顧不知恥。此種言不顧行之輩。都由於學識不到使然。試觀古今中外。所謂豪傑知名之士。或致國家如磐石之安。或登斯民於衽席之上。或爲地方興利。或有人民除害。遺風善政。流傳不朽。無一不有過人之節。操超人之見解。斷非自私自利。不講品行之徒。所能作到。觀彼小人行爲。所以甘冒不韙者。不過爲求富貴耳。殊不知死生有命。富貴在天。斷非可以強求者。聖人不云乎。富而可求也。雖執鞭之士。吾亦爲之。如不可求。從吾所好。又曰君子居易以俟命。可惜世人多不能深明此理。遂爾營營擾擾。徒耗費用精神。徒犧牲珍貴名譽。以作此無意識之貪求。試看十幾年來。國內變亂。因不能安分守命。而被害者。不知凡幾。夫愚民無知。迫於饑寒。挺而走險。猶自可說。原何自命偉人豪士。而亦利令智昏。改節效尤乎。三曰學識。孟子所云。天將降大任於斯人。必先苦其心志者。卽言人之學識。須從困苦磨練而來。方有真正學識。始能任重致遠。而成偉大事業。在第一屆國民黨選舉時。我兄弟曾經演說。凡負有議員資格者。必其人平素有富貴不淫。貧賤不移。威武不屈之氣節。方爲合格。所以後來議員。多以利賄選。人品龐雜。致將莊嚴國會。變成爭權奪利之場。國事乃益不堪聞問。降至近年。人心不古。醉心權利。各人不察自己之學識如何。聲望如何。一味野心勃勃。以求自己私利。既昧知人之見。又無作事之才。但求有利於己。雖盜蹠亦

頌揚之。設使於己無益。總堯舜而亦怨尤之。終致一蹶不振。性命不保。豈不愚哉。所以見弟此次來此。本數十年體查探究之經驗。既欲純以黨義治國。略展所抱。與地方興利除弊之雄心。故必先求黨中賢才。進而用之。本其廉潔之操守。偉富之學識。以各盡其職務。俾公款不致虛糜。而人民能得實益。勵圖刷新。一掃從前之秕政。本處林木盜風甚熾。積弊太深。一則由於雜亂無章。再則因於局內不正。諺云。先正己而後正人。况吾國素講修齊治平之道。自今日起。由己及人。由內及外。務望大衆潔身自愛。力求整頓。以期蒸蒸日上。所有收入。涓滴歸公。內而局務既良。人民自然畏法。本地林木於國家大有關係。現雖刊伐殆盡。難以挽救。果能將此款於建設地利。兼籌並顧。則亡羊補牢。猶未為晚。惟望大衆努力工作。以興利除弊為前提。方不愧為黨人。諸君如有與局務及地方有高明政策。即請隨時條陳。甚願共勉其難。况諸同志既皆係為幫同作事。非為發財而來。則無論新舊職員。均可不分彼此。今已表明宗旨。兄弟如果言不履行。即望諸位匡正。如諸位有不法行為。兄弟亦將代表行使職權。不敢容情徇面。願與諸君互為監督。導導勿怠。况兄弟自辛亥到如今。所作各事。皆順其自然。未嘗請託。嘗思孔子所云。舍藏用行之道理。又嘗玩味諸葛淡泊明志。寧靜致遠之名言。此種心理。明知不合時宜。奈生性使然。就以本局歷來情形而言。如果吾輩都講操持。是為拂人之性。明知諸有不便。但久而久之。公道自在人心。只要言行無愧。得

失不計。結果與歷任比較。方知乃正是大便宜。至於局務進行計畫。隨時再為發表。此後願與大眾。以誠共勉。方不負此會合。

總理紀念週講演二

今天我所要講的。就是凡人作事。第一先要認識自己。第二還要認識別人。這兩句話大家乍聽一定覺得很稀奇。無論什麼人那有不認識自己的呢。依我說除非大聖賢大豪傑。纔算能認識自己。自古迄今。凡是成就大事業的人。全是先能認識自己。如孔子問顏淵季路。盍各言爾志。就是要他們能知道知己。子使漆雕開仕。對曰。吾斯之未能信。孔子聽見很為喜悅。就是喜他能知道自己。蓋彼時諸門人。各有專長。所以分為四科十哲。如將長於德行的顏淵。去作子路的政事職務。那是一定不能盡其所長的。子路打仗自以為勇。而其短處。則在勇而無謀。孔子恐怕他自己不知。因以臨事而懼好謀而成相戒勉。所以凡人作事。必須先要認識自己。我在年輕的時候。對於世事看之太易。未免自命不凡。有些驕傲。這也是青年人常有的事。到留學時。入了同盟會。又以爲自己才能甚大。把各事都看的無關重要。辛亥鼎革以後。更蓬蓬勃勃的。以爲自己已然成了一個政客。一旦遇有機會。實行執政。即可以將中國治得如何的好。所有一切實業皆可以由我而振興。這正是不能認識自己之弊。殊不知作一個政客是很難的。不但要有宏謀遠略。還要明白世界的大勢。對內要知道本國政界的歷史。熟

悉各省的風土人情。還有有實在的政策。可以富強國家。對外更要曉得世界上的政治，軍事，及國際間的內容。並那一國執政的都是什麼人。那一國的實力有多少。那一國的外交應當怎樣應付。有了這些知識。方能稱得起是一個政客。及到自己實行執政。欲將平時的理想。全要一一見諸事實。亦是萬不可能之事。故晉人不要祇看見他人富貴。則生羨慕。必要考究他人所以能致富貴的緣因。始知人家不但比自己有知識。作起事來亦較有經驗。遇必要時並且能屈能伸。他人做不到的事情。為政客的都能做到。這樣平心一想。就可以醒悟。人之學問閱歷。不是專會說大話。可以行的。凡事祇要一虛心考究。自己能幹不能幹。那麼對於認識自己。就有點閱歷了。我當青年的時候。只因不認識自己。後來入了政界。經過多少周折。纔知世事很難。又因為知識不同。辨別不同。辦事上往往生出困難。那時我纔明白天下的事。不是無學識無經驗所能辦的。所以孔子說。大學之道。在明明德。知止而後有定。定而後能靜。靜而後能安。安而後能慮。慮而後能得。這就是教人無論何事。都要從正心誠意修身作起。孟子云。羞惡惻隱之心人皆有之。此種心既是人人皆有。就是人人都應向善。至於仍有去作惡的。就是因為他不認識自己。完全將良知良能汨沒了。再說到認得人一方面。就以觀其所以。觀其所由。察其所安。這三句來考察。無論是什麼人。現在如何。以及將來如何。都可以看出來的。如孟子所說。胸中正則眸子瞭焉。胸中不正則眸子眊焉。所以一舉

一動。都可以看出他心理來。譬如有人在外面。作了不足對人之事。他回來的時候。你若問他。他面上一定帶出不安的神情來。則就是動乎中形於外之明證。所以吾人交友處事。應當知人以目。不應知人以耳。要認得人必要先看人的舉動。少年的前途。雖是無限制的。可是一生的如何。也就由少年時代。可以看定了。無論是偏才是全才。但能不畏難不苟安。是一樣能成功的。從前的漢高祖朱洪武在少年時候。皆是放蕩不羈。後來一旦正己立身。折節下士。克成大業。立刻就成爲千古英雄。我望大家都要研究研究。萬不可自高自傲。貽誤終身。

紀念週講演三

今天又是紀念週了。究竟這一星期所作的事。大家想想。對公家有何成績呢。今天我兄弟。再把革命黨國做事的宗旨。爲大家一說。蓋黨人作事。第一開宗明義。就是要自己講人格的。爲甚麼要自己講人格呢。大家要知道我們中國第一大害。就是同各國定的不平等之條約。考究這不平等的條約。其所定之由來。多半緣於專制時代。一般貪官污吏。愛人錢。受人賄。遂爾喪心昧良。而成立此種條約。及到軍閥時代。更是明目張胆。凡與各國借款抵押。以及解決一切案件。不是回扣。就是賄賂。大則數百萬元，小則亦數十萬元。大家試想想。來軍閥，財閥，外閥。無一件事。不是只顧自己貪贓受賄。不問國家是否吃虧。屈身受人挾制。因此纔有這許多不平等的條約。壓迫我們中國。致使我們年來窮弱到這個地步。然而返

本推源。大家試想。究竟是外國硬來欺侮我們。以爲不够人格。不以平等待遇呢。還是由於我們自己愛人財賄。不講人格所致呢。孟子云。夫人必自侮。而後人侮之。國必自伐。而後人伐之。由是觀之。這不平等的條約。實在是由於我國歷來辦外交的貪財枉法。先把人格喪盡了。所以外國人始將我們中國人看不起來的。他們每謂我們中國。無事不弊。無人不弊。凡是當道者都無有真正愛國之熱心。故無論國民若何大呼號叫。要爭回平等條約。似乎各國毫不注意的。如果我們中國。自政府以及各機關。一致以廉潔自持。都把人格提高。作起事來。心目中。都有國家二字。寧儉約自苦。不肯貪贓枉法。富貴不能淫。貧賤不能移。威武不能屈。大小官僚。同此心理。這纔是真正愛國。當然各國人不敢藐視我們了。不敢不以平等待遇我們了。而所有不平等之條約。亦自然可以取消的。故我兄弟說。必須講人格。纔可以爭回不平等條約。可見人格實是強國富國的根本大道理。若喪失人格。無論組織何項事業。改革何項政策。都是萬不能成功的。今再就我們本局範圍而論。現既改組林墾局。將從前種種劣政。盡行革除。希望大家都尊重人格。守法律，不貪財，不溺職，各盡職務。不要再蹈歷來墾植局的惡習覆轍。蓋凡作事。弊端一開。則私慾隱蔽。人人心中。惟利是圖。不但自喪名節。遺害商民。而無形中禍及國家。影響甚大。我兄弟這幾十年南北奔走。耳聞目見。軍閥，財閥，以及作奸犯科糊鬧發財之人。當時大而千八百萬。小而百數十萬的。不知

凡幾。轉眼之間。貨悖而入者。依然仍悖而出。正應了俗語所謂江裏撈的河裏去。詳察彼輩中有當時身敗名裂，被人昧騙而去者。有身亡家破，妻妾隨而腐捲逃走者。更有害及子孫，浮蕩淫奢，造孽多端，並其舊有家產均揮霍淨盡，以致流落到一貧如洗者。試留心想想。凡是營私舞弊所得來之財。有幾個人能有好結果的呢。不過徒煊赫一時。多作些餘孽。多留些罵名。及其子孫。終至於敗亡。豈不可傷可惜。甚而更有當時爲輿論所不齒。靦然人面。總使生前受人奉承。而後世歷史。亦必唾棄其人格。此等人是我兄弟從來所最痛恨他們的。亦最可憐他們的。因爲本來是好資格。祇以利令智昏。遂爾自己暴棄其人格了。所以深望大衆。相爲規勉。兢兢業業。力除從前積弊。勿蹈覆轍。並希望互相監督。若是我有受賄舞弊情事。大家只管責問我。如果大衆有不規則之弊端。一經查出。我亦必要依法究懲。決不寬容的。此則是我兄弟所日夜盼望全局。能達到整個的廉潔。庶幾方不負政府之委託。始對的起國家。始可爲真正黨人的資格。今再將本同事實略爲聲明。現在事事。比從前已均有節制。彷彿是很認真的。大衆或有不滿意。不方便之處。然此次對於薪餉費用問題。往上呈報預算的時候。籌畫再三。因爲現在是革命成功。要將前者官僚的惡習積弊。盡行除去。以達到革命政府的廉潔主義。又因國家財政支絀。勢不能不仰體政府意旨。諸凡掙節。但雖說勉力儉以養廉。而亦須顧及各人生活。是以把薪餉比前均略提高。至於臨時開支及平常辦公費用

。若無限制。仍如從前那樣亂支亂用。則與所說除穢弊惡習之旨。豈不又相違背。要知除穢弊。並不是全係對外。對內用費一切。亦很要緊。雖說大家必要堅持節儉勞苦。而並非令人家枵腹從公。即如此次改組。在表面謂之接收。究其實直與新開辦差不多。其大家用費姑不必論。即如各科辦公之文具。各屋應用的器具。以及修葺房舍。安設煤爐。並日用油煤柴炭等項。無有一樣不是用現款臨時備辦。試問此項置辦費。公家需用若干。俗語常云。養兵千日。用兵一時。公家對於衆人。既然體恤周備。事事無虧。所希望者。大家對於公務。亦能奮勇工作。不避艱險。不辭勞怨。至我兄弟所勸大家節儉的意思。係恐將公家之錢。隨便亂用。並不是刻苦大家。省下錢自己拿走。只求爲公家多省一分財。多辦一分事。以盡各人職務。況我們現在作事宗旨。與前迥不相同。從前舊本變地。是爲籌款發財。現在則一方面舊本。一方面尙要造林。以期與地方謀永遠利益。所以一切經費。都要呈報。只要我們本著爲地方興利的精神。用一分錢。務使能作一分事業。想上峯都是講民生主義的。則所用之款實報實銷。當然無有不准核銷的。若照從前一味朦蔽上峯。自飽私囊。不但有虧人格。平心自問。我們一切辦公費用。既都是由公家供給。若再不肯愛惜公物。隨便浪費公家的錢財。甚或侵蝕國家公款。則其營私濫職之罪。豈不大乎。所以我兄弟對於今天紀念週。特宣布鄙意。勸告大家。有則改之。無則加勉。諸君如有何等意見。亦請隨便發表。共同砥礪。

紀念週講演四

三民主義革命。前者已經說過了。今天再把我的作事的宗旨表明一下。我此次來掌局務。本非是我本意。不過既來担負這個責任。就要整頓個好規模。作一個模範試驗場。大凡作事本不困難。惟有對付人。却是困難的事。因為人各具一份知識。有誠實的。就有奸狡的。有激烈的。就有和緩的。就有有學問的。就有無學問的。既有有性情和程度的種種不同。當然作事上。就不一樣。若是一個人。去對付這許多性情或程度不同的人。那是多麼不易呢。可是人人都待之以誠。無論對於家庭。對於社會。總是以誠待之。大公無私。我看沒有甚麼不易辦的。如聖人說。欲治其國。先齊其家。欲齊其家。先修其身。那是一定而不可移的道理。譬如一家的主腦人。若是一有愛憎。家庭就不免要分裂。推而至於機關，國家。也全是這種道理。總之人作事。若常有公正，誠實，熱心，作出事來。不但教人敬服。并且進步的還快。這就是我企望大家的。尤其是青年們。我更有所期望的。因為你們未來的日子很多。現在無論作何事情。你們如肯努力去作。將來都是不可限量的。祇是這個地方。風俗太壞。青年人心志不堅。難免要入歧途。我所以想了一個辦法。組織一個俱樂部。當每日公事辦完。大家可以團聚。研究學問。強健身體。只要大家肯的往深追求。將來大家一定大有進步的。若是甘心不願上進。甚至入於歧途。不但目前職業怠惰。身體損壞。就是將來。也大有關係的。現

且國家在這危難的時候。受列強種種的壓迫。我們青年。若再不振作起來。以圖挽救。國家的前途。豈不是無希望了麼。我願大家多多努力。

紀念週講演五

今天又逢紀念週之期。我的宗旨。前已爲大家說明。此次我去北平。差不多有一個月了。局中發生了兩件事。趁今日落雪。天氣甚寒。諸人團聚。再與大家一爲申明。現在的國家。受人欺侮。山東慘案。今猶未結。國家係個人所積而成。講到我們個人作事上。先要振刷精神。處處憑着良心。無論對國家。對地方。對人民。總須以廉潔爲前提。以不違法爲後盾。那麼由小而大。人人都能如是。則國家受的痛苦。還可希望解除。即我們個人人格。也不枉站在革命旗幟之下。再說革命就現在表面上說。雖算是成功。可是以後仍要處處行革命。不過在前軍政時期。是拿槍桿來行革命。到現在訓政時期。是要拿知識來行革命。因爲革命的目的。爲的是謀建設。有了建設的知識。或是在鄉村。或是在市縣。在中央。都能有點作爲。所以這次來的朋友。我均先派作練習員。藉以研究學識。如果將來作事上。能得一點學識。我必要酌量提升的。再說大家到此地來。都是受過相當教育。算是優秀份子。腦筋亦較爲聰明。但是聰明用到正途上。就是聖賢豪傑。慢慢都可以做到。假若聰明誤用。或是貪酒好色。遺害身體。或是貪贓枉法。敗壞名節。那反不如愚魯者。猶能斤斤自守也。况遊戲一層。

僅可作偶然之消遣。如或貪戀風月。沉溺忘返。或致傳染花柳。近則禍及身命。遠或流毒子孫。那就危險萬狀。不堪設想了。大家切須猛省留意。再說此地木商。與局中歷來是貓鼠同眠。利益均沾主義。永不會發生齟齬的。此次忽有多少木商。與局反對。表面看來。似乎與我不美。其實明眼人一看。就知是因我不受他的賄。不爲他們利用。他纔從中破壞的。但是我們對他。仍要一視同仁。毋存私見。因爲局子是國家設立機關。我們在局辦事。也就是代表國家。我所憑的是法律。所講的是道德。我既問心無愧。諸事按理而行。則彼等所爭執者。是非曲直。自有公論。又與我何傷乎。所以我希望大家。嗣後對待他們。仍一視同仁。勿與彼等計較。乃顯出我們不肯附和他們者。乃純係爲公事起見。並無一毫私意也。

十七年總理誕辰紀念講演

今天是孫總理誕辰紀念日。爲甚麼要紀念呢。因爲自有生民以來。凡是能爲國爲民。創造幸福的人。人人腦筋中。應該欽仰他。悅服他。并要做法他。以誌永久不忘。這就是紀念的意思。況中山先生革命。不但爲中國民衆爭自由平等。並且爲世界弱小民族。爭自由平等。故自古以來。福國利民。從沒有好過他的主義的。革命鬧了四十餘年。國民黨的政府。纔在南京成立了。革除舊制。厲行新政。就是實行三民主義。五權憲法。玉麟本國民黨之精神。隨先生革命數十年。今由河北省政府。委到這裏辦林墾局。是捐着黨義。爲國爲民興利除弊來

作事。不是同前軍閥時代所派的人。專爲升官發財的。知道這一層意思。就知辦事不同的地方。前墾植局只知爲自己眼前利益。賣樹木。放荒地。將錢拿走。那管你們的永遠利害呢。要知林木與地方上大有關係。從利一方面說。森林能調和氣候。含蓄水分。增加雨量。免旱澇災。又能防風沙。免冰雹。固地表。添肥料。止水沖。避瘟疫。直接間接。利益實在不少。反之無樹木的地方。就有種種的害。最顯然的。烈風冰雹時至。旱澇不均。地被水沖。其無形的。地之收成減少。妨害衛生。可惜興隆山一塊寶地。如果當日初開關時。通盤計劃。何處應存爲保安林。何處應留爲風景林。某地樹木可防水害。某地樹木可固地表。其次或選擇伐法去大留小。或施輪伐法前砍後植。照這樣辦法。地方上人民。不僅免當時之害。還可享後日之福。惜乎歷任計不出此。或是不知這個道理。即或知之。亦嫌與個人利益有碍。所以只圖他目前小利。不顧你們日後受害的。今日若再不尋補救法子。眼見樹木伐盡童山濯濯。勢必水沖倒塌。風沙旱澇。各災並至。從此農民不能得利。商民亦無利可圖。勢必遷移他處。弄得一片寶地。日就荒涼。那時大家方纔覺悟。也是趕不上了。本局長是繼續先總理遺志。奉了省政府委任。來此辦事。專爲人民造福的。商主席及各委員。都是關心民瘼。故以林墾設局。藉重民生。玉麟本此宗旨。事事須從利民便民上着想。故設苗圃造林。試驗農場。研究實業新法子。總要教大家智識開眼。衣食豐足。纔算我能盡職責了。講到這裏。大家

要知道前後辦事。孰是孰非。只一比較。就可立見。在前墾植的人作事。是急於發財。因之不依章程。以小利誘惑商民們。如賣樹啦。放荒啦。表面上似乎教你們佔些小便宜。凡人一見便宜。往往利令智昏。就要上當。須知前任所辦的不合法。後任接事。當然是不承認的。既不承認。則前日所花的錢。就算枉費。豈不反吃大虧麼。知道這個道理。就知本局作事。公平正直。實事求是。不教你們討便宜。也不教你們吃虧。這纔算正當手續。爲國爲民的。望大家仔細想想。究竟孰是孰非。便可恍然了。

總理逝世四週紀念講演

本局第一科科長傅繁發代

今天是先總理逝世四週紀念。我們局中各職員。舉行紀念典禮。蒙諸君熱烈的來此參加。其人數如此之多。足見先總理創立的三民主義。認識的日多一日。大家知道這三民主義。真正可以救國。全中國的人。都真正心悅誠服。纔有此熱烈參加的現象。但是我們舉行這個紀念。精神上。固然是永遠不能磨滅。還有甚麼法子。子形式上可以留作永遠紀念呢。國民政府於明年四月間。就想到一個法子。是什麼法子呢。中國四千年來。是家族制的。國家到了清明。家家祭祀祖先。燒錢化紙。民國三年。農商部要破除迷信。教民興利。把清明節改做植樹節。現在把植樹節廢止。改在今日舉行植樹典禮。作爲形式上紀念。叫做總理逝世四週紀念植樹式。大家到了今日。就想念先總理創造民國的豐功偉烈。信仰三民主義。努力求其實現

。這個紀念法子。是真正再好不過的了。今年又通令二十八省。五特別市的政府。教他通令各區，各縣，人民。每處至少須種樹五百株。或十畝地。愈多愈好。叫做中山紀念林。但是南北氣候不同。譬如廣東，福建等省地方。那裏是海洋氣候。有太平洋的熱潮。鼓盪天時。地氣較為和暖。今日這一天。或者可以種樹。北方是大陸的氣候。且與隆山。更在關外。重山疊嶺。冰凍未開。要於今日種樹。是絕不可能之事。即使勉強種下。亦必難於生活。故前日本局開了一個局員會議。決定開凍後。擇日補行植樹典禮。昨日奉到省政府訓令。國民政府農礦部。以各地氣候不能一樣。教今日舉行一切典禮。將這個植樹典禮。改於四月十二日舉行。如那時還有為難。可斟酌當地情形。另行擇期補種。現本局已由第二科。趕緊籌備。深望各機關。各團體亦儘此一月中間籌備。到四月十二日那天。大家共同種樹。補行總理逝世四週紀念的植樹典禮。種了下去之後。並望各機關。各團體。遇有接近人民之機會。勸令大家保護。俾得日生日長。葱鬱成林。明年再另擇一個地方。照樣大家種樹。教一年有一年的紀念。如積至數十年之後。非特材木不可勝用。即直接間接所收之利益。人民亦受益無窮。今年是舉行植樹典禮的頭一年。將來我們在種樹地方。再刻他一塊碑。又叫做中山紀念林。碑陰上把諸君姓名也刻在上面。則諸君今日參加總理四週紀念。可以留芳千古。敵人躬逢盛典。亦有無限的光榮。到四月十二日種樹的那一天。局長亦已回來。我們再拍一個總理逝世

四週紀念的種樹式照片。將來登在興隆山實業史上。並可流傳海內。我想今日參加典禮的諸君。必贊成我這個辦法的。

陽曆三月在實業協進會講演

今天又得與諸君會談。是因實業協進會。自去年成立。到現在已有數個月了。其成立之宗旨。前已說過不必再贅。現在所希望諸會員應當努力實行的。有幾件事。並其利害。再與大眾中說。常言一年之計在於春。當此春日清和。百草萌茁。正是植樹時期。又是播種時期。大眾都知道。這是有利應爲的事。但有一件最可慮者。就是興山鎮接壤熱河。農民習染該處種鴉片烟的風氣。以爲獲利較厚。這幾年間多有不肯種穀。而私種鴉片者。殊不知栽種鴉片。實有大害。而無一利。何以謂有大害呢。第一種植鴉片的地多了。則種五穀的地就自然少了。倘遇水旱災害。穀糧既少。人受飢餓必重。到那時總然說是鴉片利大。其如斗金難買斗糧何。由此可見種鴉片實是地方一大害。欲爲地方謀幸福者。亟應注意於此。陝西與晉省毗連。這幾年陝西因種烟的太多。現遇旱災。人民餓斃者。遂不計其數。山西蒙禁烟之善政。故雖亦遇旱災而不致凍餓。則陝西受種鴉片烟害之原因。即此可作一明證。第二凡種鴉片之地方。嗜吸鴉片之人。習染必多。但一經吸之上癮。卽如附骨之疽。終身不能去除。故種者愈多。則吸者亦必日見其多。久而久之。勢必釀成男女盡皆吸烟。損精耗神。廢時失業。終日

只在黑甜鄉中。諸務廢弛。家業日見凋零。卽不遇荒年。衣食亦難周備。雖忍凍受餓。仍須吸烟過癮。終至一敗塗地。試想一家種烟。以致連帶數家受其烟害。推而及於興山徧地。都將要因吸鴉片挨苦受窮。由此可知若種煙的害不除。更何能望實業之振興乎。第三現在國家。對於人民種吸鴉片。早經懸爲厲禁。屢次告戒。而民人等不准吸賣栽種。不啻三令五申。况種吸鴉片之人。一經官府查覺。卽行拿獲罰辦。又何苦貪小利。以身試法呢。晉省凡從前種烟的地方。現都改種棉藍。享利無窮。無不感念閩總司令之善政。若此地各鄉民。既有大好良田。切勿再貪鴉片利大。不種可食之五穀。菜蔬。而乃提心弔膽。私種鴉片。一旦被官查出。或被他人告發。勒令將烟苗拔出。並將種烟之家。嚴行懲罰。因此傾家敗產。到此際方知種烟之害。反不如種五穀。菜蔬的。及凡守分者。都能安居樂業。享農田之利。自己後悔已然遲了。以上所言各害。望實業會諸君。協同各興里保董。隨時講解勸告。務使道全鎮商民人等。無一種烟之家。卽是人民之幸福。與地方之實利。而舉凡各項實業定可留下日臻發達也。

又有一件大害。就是興山各興里。無論老少婦女。仍有纏足的惡習。尙未能實行解除。查纏足之習。本是古來帝制時代的一種淫亂政策。上行下效。遂致相沿成風。流毒後世。在滿清初進關的時候。深知纏足的害。嚴禁彼族效法漢妝。而我漢族。反到染此劣習。纏護不休。

清末而後。我漢族漸知覺悟。現在各省婦女。風化大開。差不多都放成天足了。自倡辦女學以來，更有許多女子，知男女平等，應效力國家，服務社會，本來男女學識體力。都是一樣的，並無絲毫差別，婦女心思，且較男子爲細，故外國如醫院，學校，銀行，郵局，等，都有婦女在內作事，歐戰的時候，各國男子效力軍事，所有國內各項職務，大半女子代爲經營，我國鄉間婦女，亦向來與男子共盡力田間，同受勞苦，但一經纏足，則其身體自必弱於男子，不惟走路遲慢，作起事來，亦不如男子勇猛耐勞，其實都係受纏足之害，況足爲一身之根本，根本不健，全身體都因之軟弱吃苦，此種纏足之害，據表面看來，彷彿無足輕重，殊不知於種族之強弱，家庭之盛衰，關係甚大，望實業協進會諸君，首先倡導，以身作則，廣爲勸告，令婦女勿再爲纏足，致受肢體之損傷，實乃是爲女界除痛苦，造幸福之一件要事。若再說到關係地方最大的利害興衰。就是林木之有無。所有無樹林之害。與有樹林之直接間接的利益。本局長曾迭次演說。並佈告曉諭。諒大家都明白了。今不厭煩勞。苦口婆心。希望大家及時栽樹。以防救水旱災害。以興永遠的利益。但林木既與地方關係。有如此之大。本局長亦極力提倡種樹。爲甚麼本局又對於從前刊伐未盡之樹木。不思保存。而仍然繼續砍伐售運。豈非言行不能相顧。所行與所言自相矛盾了嗎。這一層情由。不得不借今日開會。爲大家解釋。所有不得已之苦衷。知其不可而爲之者。實由於本鎮當初開闢之時。與歷任辦

局務之人。皆以籌款爲前提。只知惟利是圖。無林業學識。更不知顧惜。一味濫伐。毫無計畫。因此將河北最永久的天然林區。林木利源。不到十年。刊伐殆盡。以致無法補救。假使起初辦理之人。稍有林業學識。將平地開闢後。對各山中林木。劃爲林區。用輪伐法。或擇伐法。大者去，小者生。周而復始。不但利源無窮。而且可作爲河北林業模範。現時所餘樹木。已成強弩之末。即今欲改良。亦只能取大留小。保留母樹。而林區計畫。已經不能施行。然果能留存不伐亦未嘗不可擴充。無奈地方人民。不知無樹木之利害。加以歷來盜伐之風甚盛。即使公家不肯砍伐。而附近鄉民。亦必盜伐無遺。盡絕根株。所以大家不肯保護使之存留者。皆由於不知有森林。可以救旱災，防水害，衛生強種等事。爲造林惟一之上策。故乃任意砍伐。防不勝防。此從盜伐上有不能保留之原因一也。其次興隆山商業。多半賴運售木料。以維持本鎮繁榮。一旦禁止售運。本地商務。必立見蕭條。而一般賴此生活之本商工人脚夫等。亦頓失其謀利生路。此從地方上不能停止砍伐之原因又一也。有以上兩種原因。故暫時只得照辦。但雖說仍是伐售木料。而今日之林墾局章程與宗旨。却與昔日之墾植局。大不相同了。爲甚麼緣故呢。今日是處在黨國之下。河北省各委員。都是奉行黨義。爲地方人民謀幸福。而閻總司令治山西。尤爲全國模範。想大家都是知道的。故從前是爲籌款而來設局。專在售木賣地。此次章程。是爲造林。爲地方興利。而改設林墾局。雖因種種關係。

不能不暫行售運。但所售之款。仍爲河北地方辦理實業之用。則與從前售木宗旨。已大不一樣。試就本局目下所進行的計畫而言。如設苗圃，設農事試驗場，設學校，倡辦飼養野蠶等事。大眾即可明白與從前不同了。本局長既秉承上峰意旨而來。不妨將所籌畫者。先略爲說明。從來爲政之道。貴能因地制宜。開闢利源。古人有云。因民之利而利之。誠以治國者。雖然說與地方謀利益。乃是善政。然亦尙須顧及民情。使民等盡知之。後。方可不爲民病。即如本局宗旨。固爲造林。又爲保護林。如果胸無成竹。毫不計慮策畫。知樹木與地方安危有極大關係。不可砍伐。遂立時停止砍運。而預先亦不與你們講解理由。使你們了然於胸。勢必商，工，脚夫，都失生計。興山商業。立呈恐慌。是所謀之利未享。而大家已先受實害。必將怨相怨尤。即我兄弟亦難免有措置失當之咎。凡有學識有謀略者，必不出此。故辦事必須有程序條理。循序漸進。先使大眾明瞭森林有無之利害。急行栽種。一方面由本局亟籌造林。以資提倡。一面再從公民兩方兼籌並顧。設法廣開利源。其法維何。即開礦，築路是也。興山煤礦。據外人調查說。比唐山還強數倍。如果礦務開成。則本鎮木商及農家有資者。都可於礦務內謀利益。一切勞動者均可到礦路上工作以求生活。然後再停止砍伐樹木。做爲天然林區。以資擴充林業。所有擇伐樹株。可以供本地建築礦務上之用。如此在本地方即可省由外購大價木料之益。待到礦務興盛。商業發達。建築事繁。所川木料必多。木價必漲

。彼時即將林區所擇伐的木料。售於本地。亦必能得大價。若斯則公家又得享木料漲價之權。不必外運。而公家與地方均可享樹木大利。此乃我兄弟平日所籌畫的。果能依次作到。豈非對於國家。對於地方。對於人民。均有利益了嗎。就連本地商業。亦必可益增繁盛。這就是本局長對於禁止伐樹木時所籌的計畫。亦即是本局長來此所抱的宗旨。但是我兄弟雖有此決心。雖深知其利害。仍望大眾都能明白此意。齊心合力。積極進行。而實業會諸君更能實力幫助。隨時勸導告戒。方不負本局長一番苦心孤詣。不然雖說為國家與地方辦好事。苟徒有此學識而無計謀。知道者以為善政。若因此而致商民失業。不知者必以為虐害。故從來往往有志在興利除弊。措置稍有不當。一切進行計畫。尙未達到目的。而即遭失敗。蒙不白之冤者。此乃多半由於計謀不周。顧慮不到。而一般人民未能了解所致。吾國自革命成立共和民國以來。外人常譏誚我人民無國民資格。無共和程度者。就是說吾國人無國家社會之普通學識。即不知有愛國之思想。又何能為社會謀幸福。夫人民的普通學識是甚麼呢。就是法律，政治，農林，工商，礦路等等知識。即如今日所說的樹木。關係地方利害如此之大。我兄弟曾經習過林學。所以知道若將樹木砍伐完了。地方不是遭旱災。就是鬧水患。甚至河流夏有洪水。冬則乾涸。亂沙壞壤。良田亦變為礫土。故對於砍餘之樹木。日思設法保留。而大眾不知此利害。這多年對於林木砍伐。似乎無關痛癢。一旦曉然了解。諒必贊助保留。由此

可知國民的程度。並非難能深造。只是智與力二字。如果對於地方的智。就是明瞭何事是利於地方。何事是害於地方。有此識見。當然盡心竭力的工作了。故曰羣策羣力。衆志成城。即是大眾的智與力之表徵。此即我兄弟所希望協進會諸君。既爲地方之先知先覺。應當不辭勞怨。爲地方造幸福。是所厚望焉。

四月十二日補行植樹典禮講演

今天是補行紀念總理的植樹典禮。總理逝世，爲什麼能教我們紀念。植樹典禮，爲什麼又挪到今天補行。當總理逝世紀念那一天。惲科長曾對大家演說一遍。我想大家都已明白。我不必再說了。但是植樹的好處。如調和氣候，衛生防疫，避雹禦風等等。別處固然是離不了的。而我們興隆山尤其是要緊不過。因爲興隆山全是山地。山坡上土質不厚。其山下略平一些。又是沙土混和。從前有樹的時候。上有落葉，能添些肥料。下有樹根。能凝結土質。所以前數年來。開闢的地很多。而收成也甚好。近日樹木漸漸伐完。連樹根也刨淨。所以各處的地壓。有的是被水沖刷，減少畝數的。有的是砂礫露出。不能耕種的。你看沒有樹木。如此厲害。所以我希望把栽樹一層。要特別注意一點。再說世界進化。人類競爭。軍人以武力競爭。我們農工商人。全要拿智識競爭。有智識則職業改進。纔能適於生存。譬如前所說的沒樹之害。趕緊設法補救。乃就是智識效用處。但是職業貴乎競爭。而待人處世。一則要存公

德心。二來要守秩序。聖人說，已所不欲，勿施於人。譬如人佔我的便宜。我不願意。反之我必要主張公道。每作一事。與己有益。也得與人無損。再興隆山人數既多。必要共守秩序。纔能夠各安生業。不相驚擾。望大家均持以忍讓。萬勿以乾餒之愆。便去尋仇報怨。如前之私藏炸彈。擾亂地方一樣。再今天是植樹典禮。多少小學生都來參加。我一見很喜歡。就拿古人樹木樹人之喻。勉勵諸生幾句。大凡人之樹木。為的是長成之後。可以備用。諸生現在求學時代。也和初栽的樹木一樣。須要勉力上進。以求畢業後。為地方服務。為國家盡方。方不負我栽培之初意。照樹類中有松栢啦。是歷年常青的。有榕檉啦。是最不適用的。諸生須端其趨向。學成高尚人格。如松栢之歷年常青。永不變色的一樣。更是很所希望的。

水災的根本救治方法講演

中國目前的災情 可以說重到極點了 這兩年甘肅陝西河南山西這幾省 是旱災為患 接著就有河北山東湖南各省的水災 唉 號稱東亞大陸物產富饒的中國 到現在非旱即澇 就以興隆山說 今年亦是遭水災 不但山地被水沖刷 就是人口房屋亦沖去不少 同胞處在這種景况之下 實在令人傷心到極點了 這水旱災的原因 並不是出於天意 實是全國到處缺乏森林所致 本局長前曾說過 興隆山樹木已所存無幾 如仍只知砍伐 不知愛護栽種 不到幾年就要遭水旱災 今不幸而言中矣 為今之計 要想興隆山的救治或減少旱災水患 只

有本局與民衆趕緊大家種樹 努力合作。愈多愈好 在民衆爲享利快速植菓木樹 本局爲根本計。實行大規模造林 除此兩種辦法 兼營並進以外。實在沒有別的好法子 不然水災屢見 久而久之山地土壤冲刷 平地亦連帶的風砂積壓。都不堪耕種 恐怕這一塊好地方不趕快想整救的法 日後即變爲不毛之石田了治本的方法。就是造成森林。滅免水災 可是森林何以能滅免水災 森林又何以能作水災的根本救濟方法呢 (一)總理用森林水旱災治本的方法 是有研究的 (二)各科學家論水災是由於缺少森林的原因 森林在科學上滅免水災的功能 實由經驗所得 各國利用森林滅免水災的歷史甚多 森林利益。關係國計民生甚大 願大衆們千萬不要看作無關緊要呵 各科學家論水災是由於缺少森林的原因 法國有位哲學博士桑志華君 他研究各種學問 都很精深 他在我國住了幾十年 對於我國北方的水災。曾親身實地調查過 據他按科學說 水災的主因 是因爲沒有森林含蓄著雨水。一遇大雨 就山洪暴發 河水加漲 沒有森林保護地面 一遇大雨。就沙土崩溜 河身填高。現在想要根本的救治 除去造林以外 再沒有好法子 英國有位大科學家戴樂仁君 也是細心研究我國水災問題的一個人 以前曾著作過救濟直隸(即河北)水災計劃一書 他書上說洪水暴發的原因 是直隸沿河各山 沒有一點樹木 一旦遇見大雨 便狂流急湧下來 推山石 挾泥沙 是人力所難防禦的 要想救濟 也是除去多植林木以外 沒有旁的法子 再試看興隆山以

講 演

二六

前也就曉得被災的原因了。在以前森林遍布，鬱鬱葱葱的。水流的速度，也因之而緩慢。從來沒遭過如此水災。近來林木既稀少，草根也沒有了。所以這幾年之間，由山上沖下來的砂土，積在地上，很厚。田地房屋，多被沖沒。良田變爲石田的地方亦甚多。這些都是無森林的害處。大眾想想能令人不可怕麼？木局長既存心想解除民衆的痛苦，第一件從科學上知道樹木砍伐後，若不極力重造起森林，則水旱災年年不免，而人民的痛苦更甚。是以不憚辭煩，苦口婆心，望大眾覺悟，照本局計劃，將山坡地從上邊沿隴畔栽植桑柞柳與菓木樹。四五年後植樹成蔭，不但享蠶絲菓實之利，而皮能造紙，花可養蜂，即楊柳枝條亦可編爲用器。這是防災致富的良法善策，望大眾勿作耳傍風，我預賀你們富康呵。

國慶紀念講演

諸位曉得今天是什麼日子呢。今天就是十八年以前，革命軍起義。於武昌推倒滿清政府的日子。也就是孫總理創造民國。成立共和的日子。這個日子，就是推舊換新。入主出奴的紀念日。當然人民要發生一種歡天喜地的表示。并且民國的根基，由遭天成立。實與人民利害。很有重大的關係。因此國民更不能不特別慶祝啦。所以這個紀念日，就名叫國慶紀念。這國慶紀念的歷史。到如今已算是十八個年頭了。回想前十幾年。內亂不休。干戈擾

攘。天災人禍。層見疊出。名爲民國。甚於專制。即就興隆山說。多年受軍閥的壓迫。以致民生困窮。又有何人肯爲人民解除痛苦。細想起來。有識者。莫不抱無限的感慨。還有什麼心思來慶賀呢。但自去年北伐完成。全國統一。軍政結束。訓政開始。國民黨的基礎。從此鞏固。三民主義的光輝。從此發揚。就是地方的秩序。都要漸漸的上了軌道。人民的痛苦。亦都要慢慢的逐次解除。那麼今年的雙十節。是大有可慶祝的價值。所以今天對於黨國。懸燈結彩。熱烈慶祝。決不像從前那樣照例舉行。無甚希望的。現在以黨治國。凡事都要跟着黨義去作。黨義是甚麼呢。就是總理創造的三民主義。其目的。不但使本國人民的權利。經濟。都到了水平線的平等。就是世界上的弱小民族。也要扶持起來。進於大同的地位。所以對於世界上。不准再有以強凌弱。以衆暴寡的行爲。要打倒弱肉強食的論調。對於地方上。亦不准再有以富壓貧。以強欺弱的武斷。要打倒豪強野蠻的惡風。彼此不碍自由。你我互尊人格。疾病相扶持。患難相救助。這才算真正黨治黨化呢。如果地方人民。不能澈底明白三民主義。則一切公益事業。如教育實業等等。恐不能有好成效及好結果。因爲那些存心不顧公益的惡劣份子。時常仍懷著損人利己。擾亂治安的念頭。一說到解除人民的痛苦。他就要妨礙進步。從中阻撓。無論如何熱心。也是狼不容易進行的。此則本局長到興隆山這一年以來。所親身閱歷過的。但既欲爲地方謀公益。解除人民痛苦。實行黨化。只有本著良心作去

。並希望你們農，工，商，各界。生長於斯。身家攸關。認准光明正路。本定三民主義。從教育實業上著手辦理。使地方人民。能實在享了利益。除了痛苦。日子久了。自然造福無窮。就是現今攻擊的。將來當然還要敬愛哩。因為至公無私。一視同仁。不但人的嫌疑。可以冰消雪釋。就是自己。問心無愧。也是正大光明的。我們要實行三民主義。第一先解決民生問題。要謀共同生活之問題。先要去貪心。如貪心不去。勢必見利必貪。貪求無厭。且一人貪了種種的利。全體必受許多的害。結果凡受害的人。都要設法攻擊。試想地方人都窮了。即你一人發財。亦斷難保存。所以民生是利人羣的事業。非去貪心。不能為大家謀生活的。如能事事都以公益為前提。那麼所謀的利益。當然是永久可靠。澤及羣生的。如此民生疾苦。就好解除了。第二要提倡民權。先要去忌刻嫌怨心。如忌刻嫌怨心不去。沒有不蹂躪人格。摧殘公理的。為甚麼呢。因為貧富強弱。順乎自然。對於法理。就有應享應得之權利。倘一存諂富欺貧。挾嫌報怨。或者忌妒刻薄。勢必措置乖張。發生不公道的行為。孔子云。己所不欲。勿施於人。這就是救濟忌妒刻薄的良藥。况因嫌怨忌刻。稍失公平。則啟紛爭。終必釀成循環報復。兩敗俱傷。如此情形。民權問題如何能望解決。故要提倡民權。先要把忌刻嫌怨的心去了。方能保障人權。各不侵犯。漸漸的達到目的。比如這興隆山地方。開闢不久。五方雜處的人民。多無智識。祇為眼前生活問題。壓迫不堪。還講什麼民權呢。所以現

在非從教育感化上着手。不能成功。還望五興里初級小學校。趕速辦起。使人人都受教育。有了農，工，商，的知識。這纔是救貧苦的良藥。民生的痛苦方能解決。而後民權。亦方能漸漸膨脹。況國民黨的主義。就是要愛國救民。古人有求忠臣於孝子之門的話。雖是專制時代的陳語。不妨換句話來說。求黨員於孝子之門。這就是推恩推愛。由近及遠的道理。如果不孝父母。不友兄弟的人。我可斷其在社會上絕無愛人的心。對地方上又豈能大發慈悲。爲人謀生活。解痛苦呢。所以辦學校。還要從孝悌忠信上着手。方能造成好國民。好黨員。今日慶賀雙十節。希望大家努力。依着三民主義。把興隆山的農，工，商，礦，實地研究。使山內寶藏盡興。毫無遺棄。家給人足。安居樂業。夜不閉戶。路不拾遺。黨化普及。人材蔚起。和氣致祥。災害不至。到那時候。則更有可慶賀的興味了。望諸君毋忽。

籌辦尙志夜校宗旨講演

現在中國。內憂外患。民窮財盡。已達極點。望大眾速速覺悟起來。競爭生存罷。若再不和內對外。恐列強經濟壓迫不平等更甚。用何法與人競爭呢。是要用學識競爭呵。空說是不行的。就如治國。爲甚麼要本黨義呢。莫不曰是實現三民主義。然本黨義以治地方。又莫不曰。先要解除人民痛苦。人民痛苦。就是生活問題。只要設法。使人民不受凍餓。衣食豐足。則地方自然講公德。倡自治。文化始有進步。大眾安居樂業。方能說互助互愛。而地方惡劣

份子。自然絕跡。爲甚麼呢。大凡人若不受飢寒壓迫。斷不肯爲匪作惡。可見人民生活。是第一件最重要的事。况人民一富足。不但地方富庶。國家亦自富強。古人云。民爲邦本。食爲民天。可知要富國強兵。非先爲人民籌謀足衣食。不爲功。但如何能使的人民都衣食充足呢。不用說都知道要提倡農，工，商，礦，各種事業。果能使農之主業與副業，（如栽桑，菓養蠶蜂等）增生產量。原料豐足。工藝之製造奇巧精良。日新月異。而商之運輸經營。能享大利。則實業一氣貫通。生利自然無窮。無奈我國農，工，商，固守舊法。路礦化電之知識。更是絲毫無有。中國地大物博。無奈貨棄於地。寶藏於山。雖有多少生財的事業。而人民只知叫苦呼窮。而不知道想法去作。豈不是由於無此知識所致麼。俗語有言。買賣帶莊稼。自然大發家。又云。家有萬貫。不如藝術隨身。可見生財之道。是很多的。非有學識不能辦理。人民之窮。亦誤在無此學識。若詳細推究起來。要救濟人民窮苦。第一還要從讀書識字上著手。要富強中國。更要從教育上作基礎。故各國的強迫教育。實是根本上富強的辦法。但以吾國的人民。目下之現象論。有錢的固可以讀書。若說到窮民。爲衣食所累。日日勤勞。尚恐不能飽暖。明知讀書識字是最好的。亦沒有忍上凍，受上餓，能去求學的道理。唉。說到這上邊。實令人可嘆而又可傷。若斯則窮民豈不是終無求知識可能的機會了麼。而窮民豈不是愈無知識，愈受窮困了麼。本局長日夜焦思。此次既是本著黨義來興山作事。實想

爲普通的一般人民。解除痛苦。古聖有一夫不獲。尙自罪責。又云。博施濟衆。卽先總理亦嘗講博愛。因此頗願效法前人。籌思再三。想那窮苦人家的子弟。亦必有有志嚮學。肯識字讀書的。何以知之呢。以晉國古人說。如囊螢映雪。負薪掛角的車胤，孫康，朱買臣，李密，都成了一代的名人。美國林肯。少時亦曾因爲窮苦。作印刷工人。苦求學問。卒致被選爲大總統。中外有名的。多少英雄。都從寒苦中。力求學問。發達起來的很多。故晉國從前說。耕讀傳家。就是一邊務農。一面讀書。在各國有工讀學校。又有調苦學生者。人人尊重。一面作農，工，商，賺錢。行有餘力。卽入校讀書。但各國學校林立。人人有讀書求知識的機會。故農，工，商，各事業。日新月異。精益求精。事業愈發達。人民愈富足。而國家因此更強勝。晉國人聰明。豈不如外人乎。就是不識字無知識。以致農，工，商，各事。都無進步。社會這纔愈覺痛苦。凡人若無識無能。饑寒再一逼迫。纔作出許多不良之事。常言饑寒起壞心也。試想人一豐足有錢。誰肯作沒廉恥之事。故救苦救窮的法子。只有使人民識字。有知識。爲第一善法良策。此本局長籌開辦夜校之苦心宗旨。將來受過教育的農，工，商，各界子弟學徒。每晚受兩點鐘教育。將各樣實業學術。輸入腦筋中。只要有了知識。莫不奮發有爲。自然有了作事中技能。豈但知生財之路。不至受窮。倘遇聰明有志的青年。從此努力向前。一旦發達作成偉大事業。亦是可必之事。古今中外。從困苦艱難中。享大名，成

第

大事者甚多。故由此作根基。半耕半讀，半工半讀，人人以苦中求學爲榮。敢謂三四年後。興隆山人文進化。實業發達。生產豐富。其效果之大。可爲河北之模範。有志青年。盍與乎來。勿失此求學之良機會。本局有厚望焉。

十八年總理誕辰紀念講演

今天又是總理的誕辰紀念日了。本局長既然抱定絕大的建設雄心。來此作事。但是回想這一年之中。所作諸事。所以成績甚少的緣故。固然是由於本局長感化不力。却亦因爲大家未能了然解釋黨義的真理。今不惜苦口婆心。再與諸君提出此項主義要點。務乞大家多多注意。何爲黨治呢。就是依照總理三民主義的主義。而來建設治理國家。凡黨國下的人民。都要遵從此項政治。而又有先知先覺。有學有識的黨部。從而領導人民。向三民主義的軌道上行走。故凡民衆團體。俱在黨國之下。黨國對於人民。遵從總理天下爲公之訓。自當一視同仁。不分彼此。況且黨部同志。既都是總理信徒。亦必能遵守總理博愛之心。以至公至理之道。扶弱抑強。視人民之飢溺。如同己之飢溺。有一夫不獲。即罪自己勸導不力。循循善誘。務使民衆都能服從黨化爲責任。都能不受痛苦爲依歸。舉凡所作各事。皆與專制惡勢力適不相同。蓋惡勢力乃係黨同伐異。仇視異己。純以勢力相壓迫。借公傾軋。互相欺辱。都是魔王頭腦。說不到公愛二字之上。所以穢德彰聞。怨氣戾天。總理爲欲打倒這些惡魔。所以纔謀

二次革命。十幾年來。在外奔走。集合同志。好男兒費了若干熱血。人民受了多少苦痛。這纔達到黨國成立。一反從前之惡劣政策。純以主義治理國家。使人民亦都要遵照主義去作。內而使民富兵強。外而使國際平等。人民都具有愛國之心。養成國民資格。個人都知道如何能享權利。如何應盡義務。互為幫助。交相推愛。以尊重自己的人格。黨化能到了如此的地步。那麼人民也就自然而都能立在平等自由綫上。到了那個時候。再都能遵從總理的博愛主義。由愛家，愛同胞，愛地方，推而至於實行真正愛國之道。大家振起精神。同心努力。使國家日臻強盛。時時以朝鮮安南作了亡國奴為鑑。使我們中國四萬萬人民。永不受此亡國之慘。然後和衷共濟。朝野一心。同救時艱。務要雪吾國以前之種種國恥。如此方不負先總理打倒帝國主義。及為我們民衆爭取平等之苦心。此乃是黨國的真正主義。亦就是富強救國之要道。但此項黨國主義。國民資格。設非大眾真正了然於胸。斷不易於辦到。亦斷非短少時間。可能成功的。故只可循序漸進。先從人民上著手。但欲要解除民衆痛苦。又須先解決民生問題。必使衣食豐足。然後纔能說到愛國。如果受凍挨餓。方救死之不暇。又怎能責其愛國呢。所以講到實行民生主義。則務要從地方上辦起。大凡是一個地方。就不乏優秀分子明白道理的人。孔子所謂十室之邑。必有忠信如丘者焉。就是此意。無論鄉鎮村莊。果能團結起來。彼此遵守黨義。振興一切實業。未有辦不成功的。是則大眾當可明白這民生之

意義。不至誤會了。再請大眾明白這民權主義。總理的建國大綱內所言。如鐵路河港等偉大事業。現在姑不必說。暫就地方上建設新事業而論。如汽車，道路，電燈，電話，公園，學校等。凡屬公共用的事業。都係民權上所應享的利益。試問大眾若不肯盡納稅義務。則地方政府無錢建設。大眾又如何能坐享其益呢。可知我們要享公共權利。還要從盡義務上發生出來。試看津滬各租界。其馬路修墊的何等平整。公園等建築的何等精巧。而人民都可以自由行走遊逛者。皆因人民各人身上。已經盡過納稅之義務了。此是就地方方面講民權。若從國家方面講民權。我們皆當有國家榮譽。匹夫有責之思想。要是自己不肯自愛。甘於媚外。以致受人侮辱。損失國權。那就是不愛國了。再就民身上講到權利。凡我們的生命財產。都受法律保障。所有國家設立的防匪防患的各機關。都是為我們人民而設。其所以應當保護人民的權利者。皆由於人民已先盡了納稅養廉之義務。由此看來。人民既都有此國民資格及應享之權利。就應當彼此尊重。不相侵擾。大家能明白民生和民權的道理。纔能辦理地方公益之事。何以故呢。因為地方公共事業。要純以至公至正之心相處。方能於大眾有益的。凡團體領袖。都先要明白法理二字。勿得以強凌弱。以衆暴寡。要知既係大眾權利所關。則個人皆有監察之責。常言不平則鳴。故稍有私見不公之處。人民即得而指摘攻擊。攻之不已。就將羣起而謀推倒之。大眾能明此理。即可了然黨的宗旨是要大家雨露均霑。都有利益。不獨不

倚。本局長既欲以黨義感化大家。又知燕趙自古以來。多慷慨豪俠之士。仁心義膽的人很多。想這興隆山中。對於地方建設新事業。有知識策略的優秀分子。必然不少。凡關於人民切身利益。及地方公益各項實業。如有經驗籌畫。志在成功者。不妨發揮意見。本局長知無不爲。如與黨義相合。必樂贊助。以底于成。所以現在第一希望大家。對於地方實業。條陳辦理。共策進行。更希望地方執事諸君。務要以和爲貴。因爲不和。則意見紛歧。於地方發達。遂有諸多阻碍。而獨苦了弱小窮民。諸君生於斯。長於斯。若能實行黨化教育。地方發達。誠乃大衆之福也。諒識者當必不以予言爲河漢也。至於今日開展覽會之意。另篇講演

總理誕辰紀念展覽會講演

去年本局改組成立不多日。適逢總理誕辰紀念。今天藉此慶祝。特將本局一年之中所倡辦者。開此農林主產副產各種標準展覽會。爲的是甚麼意思呢。並非徒供大家遊覽。是專爲借此提倡實業。啟發大衆興辦實業之熱心及趣味。方不負開此展覽會之意。從此由本局創始。明年能再續開地方實業展覽會。共進會。深望本地實業。一年比一年進步發達。而本會之展覽品。亦年盛一年。始不枉本局長今天爲興隆山開此一新紀元。要知世界上各種各樣之展覽會。名目甚多。有學術地質繪畫等會。有農工商礦等會。有聲光化電等會。種類不一。其意皆含有爭勝負。競優劣。求精益。勵進步之深旨。所以國家地方。無論開永久會。或臨時會

。以及人民隨便集會結社。內中皆存強勝貧弱之分。文明野蠻之異。觀到這裏。凡有世界眼光。國家思想。具深心抱血性者。無不憤懣感傷而不能已。此何故呢。諸君試曠觀列強科學之進步。以及農，工，商，礦，聲，光，化，電，之事業。無不標奇競勝。日新月異。而彼等每年之開會。亦層出不窮。不是本國物品展覽會。就是萬國物品展覽會。至地方之共進等會。皆時時開設。徵求進益。其關於學術教育。則教員學生等亦無不開集各會。以研究進步。故彼邦之實業教育。日臻發達。而其國又焉得不富強呢。再一回顧吾國。近年來雖亦時有集會結社之舉。內中熱心實業。提倡學術之會。固屬不乏。但或者曇花一現。或者時過境遷。皆不能見諸實行。以期永久。此外尚有他會。名目雖多。宗旨別在明眼人自能道之。茲亦不便考其究竟。最傷心者。惟有今日開會排日。明天開會拒俄。還有甚麼防匪救災等會。令人聞之。倍增感嘆。不寒而慄。蓋適足表吾國貧弱之顯象。而殊非謀富求強之特徵。同是一樣頭圓趾方之人。同爲居處光天化日之下。乃日俄待我則岐視如此。對歐美人士則敬重之。對吾國人民則欺侮之。非識我爲東亞病夫。卽譽我爲野蠻不化。唉。此豈吾國之人。其聰明才力。果真不如列強乎。抑是我國實業地利。果真不如他國富厚乎。無奈國人多自私自利。無真正之愛國心。公德心。勇於私鬥。怯於公戰。而不肯羣策羣力。既無集會結社之真精神與學識。更無謀公益求公利之決心。故其集會。或利用一時。或借公營私。所以無論設立

何種會社。始而尙有熱心。繼乃漸呈渙散。大抵都由一二會員。私心自利所致。故外人每譏吾國之人。只有五分鐘熱度。又說我們辦事如一盤散沙。毫無團結之力。夫人必自侮。而後人侮之。國必自伐。而後人伐之。吾國欲雪此恥。非從公德上着手研究。萬難成功。今試執吾國人而問之。有不欲發財者乎。斷無一人曰我不欲也。何以願發財之心則同。而各種實業。則近數十年來。乃總不能發達呢。其病根就是在各人皆私心自利。只爭目前小利。而不肯顧及遠大事業。因此一點私心。遂將若干公共事業之大利益。全行耽誤。因貪小利致令其智昏。並將各種真識見。大道理。全都似明不明。言是行非。而其聰明才力。乃悉爲私慾所迷。只知惟利是圖。而凡一切公共利益之事。遂爾皆無進步。殊不知一人之聰明有限。衆人之才識無窮。所以古人有云。一木難支大廈。一人難成大事。牡丹雖好。仍須綠葉扶持。人能明白此理。則知若能集合衆人之聰明。學識，金錢，勢力。同心合作。共謀進益。無論辦何項實業。謀何項公益。無不竟發達。且能永久。可見吾人若真欲發財。非集合衆力。團結整心。以公德公心。而謀遠大之利。萬不能達到目的。而收實在功效。吾敢曰，農，工，商，各界。果都能明白此種道理。必可發達強盛。日臻進步。而舉凡切身利害。全可解決。蓋人一有公德心。則凡作事。皆有團體。既都是爲謀公共利益生活。則皆肯互相扶助。以求成功。團體愈多愈好。若是不達此理。一味私心用事。則團體雖多。恐亦終非地方之福。何者。因爲私則能害公。戾氣則足致災也。所以先說此者。因本局今日開此展覽會。係爲一般人民

倡辦實業。故非將地方情形。先讓你們大家明白了然於心中。不能望進步成功。而亦不能因病下藥。今就本局長一年以來。所得興隆山狀況。逐項爲大家約略言之。查興隆山。自初開關以至現在。歷來局務。都以圖利籌款爲宗旨。並無暇爲地方通盤計畫。加以旗族生計。參雜其間。以致事事糾葛太多。其特殊情形。亦種種不一。故一切事體。皆不能以一法而兼備。年來詳詢博訪。始將一切情形。漸爲熟悉。因此對各方面。不得不統籌並顧。從法理上以適當辦法進行。以至公無私措置。以期此項糾葛。可以早日解決。否則利於此而不利於彼。本局長雖抱有以黨化倡辦實業之雄心。解除人民痛苦之至意。而總分佃內容複雜。本局總欲作好事。而措置稍有不當。豈不非徒無益。而反害之乎。本局長因你們總分佃爭執。訊問之中。已得痛苦詳情。耿耿在心。日夜籌思。既要倡辦一切實業。自然要將你們內中障礙。先解決了。方能謀發展進步。本局長既云雙方兼顧。自不能畸輕畸重。存有一絲偏見。年來言行。諒已在大衆心目之中。茲再言本地人情。查本地人民。多係由各方而來。習慣不同。加以僻地而居。並無村落。平日往來甚少。各不聯貫。品類亦甚不齊。自關地以來。以情況推之。不外總佃分佃。總佃以財勢求利益。分佃以血汗謀生活。其中秉性誠實。專爲務農而來者有之。私心倒把。巧爲營取者有之。濫恃強橫而謀奪者亦有之。故寬厚之總佃。固不乏其人。至以勢壓迫者。亦在所難免。至於分佃。則忠厚者惟命是從。狡黠者轉以圖賴。推其原

因。雖情狀不一。要之既謀生活於總佃之下。則日日惟恐奪其血汗開墾之地。對於總佃。豈敢不委曲以聽從乎。故遇講道德之總佃。則彼此情義。自相契合。苟非其人。則其中隱情痛苦。自難盡言。而風俗亦不待言而可知。以興山居民的情境而論。既有如此繁雜。在總佃以血本謀利。分佃以血汗謀生。都是各顧目前私利。無暇籌及遠大計畫。加以年景一年不如一年。各方面爲眼前計。益無堅固安居樂業之遠心。故一遇災害。則逃佃甚多。雖兩俱不利。奈都不能明白此理。以致將可以發達種種實業之大好河山。由於自己識見不明。遂開割山地被沖。平壤風沙。成了一片石田。仍然不能覺悟。因你們心性流動。無堅固團體。遂致雖欲爲你們保全地土。倡辦栽植桑果等樹。以謀久大之利。亦難見諸實行。更言本地之林木。識者都知森林爲國家地方重要之事。因森林能舒洩風雨。調和氣候。又能防水旱。除癘疫等害。乃興山自從開關到如今。皆以墾地爲務。視樹木無足重輕。兼之歷年盜伐成風。自准售運後。都以得款爲前提。所有林政上擇伐。輪伐。造伐。兼籌並顧等法。均未注意。故偌大一塊林場。不過十年。砍伐殆盡。童童其山。灌漑其地。近年來復水旱頻仍。推原其故。皆由於大家不明森林利害之理。對於樹木。不加愛護。不肯保存。即欲將不材之樹。略留根株。亦竟不可得。要知林木關係極大。其益亦無窮。試想當年初闢地之時。本地田畝。無論山溝平地。皆產糧甚多。玉鬪高粱。尤爲特產。此皆由於歷年樹木落葉。腐化而成肥料。野獸等

冀。亦能滋腴土壤。更因樹林繁密。則疾風暴雨。不能直下。而可使常年風調雨順。所以連歲多慶豐收。細思目下。則非旱即澇。已遠不如從前了。豈非林木與地土。確有連帶關係之明證乎。本局長來此一年。深盼你們人民先有安居樂業之心。而後始能計久遠之慮。凡所籌謀。若非極有把握之良策。決不敢貿然提出以失信於大眾。至明明看到所提倡者。都有善法。可以作到的。無論何等障礙痛苦。但力之所及。亦必要一一推施。故今日乘開展覽會之便。將一切意思。略爲宣傳。其最要之件。就是明年先栽榨桑及果木等樹。不但可保地土。不致沖瀾。且防水旱。又可收養蠶釀蜜。售賣果實之大利。但是於總分佃都有利益之事。本局自有一妥善章程備案。深恐大眾。仍不能明瞭此理。故又設一模型指導。其次則是地方既要發達實業。其頂要原因。首在先去私心自利。凡總分佃及農工商各界。都要知有連帶關係。彼此相輔而行。譬如農出原料。工則製成物品，再由商轉運輸出。彼此循環。皆得厚利。其利自溥。此理甚明。當可了然。倘遇荒年。農先受苦。試想商工。豈能好乎。再如總佃。刻苦分佃。使其終歲勞苦出租。尙受凍餓。勢必逃荒他去。你們卽有地土。無人耕種。如同成了石田。豈不是兩受損害嗎。望大眾早解此理。交相扶助。互爲諒解。須知大凡一人。無論你如何精明能幹。亦不如大家合攏起來心思多。勢力厚。無論辦何事業。都能享大利。卽是我前所說者。如愛國愛地方。非去私存公。不能辦公益之事。往往地方或團體。多壞在一二

假公營私之手。皆由於不能大家存公之故。本局長既欲將興山經營倡導，若唐山之發達。人人有生財之道。對於本鎮有利益之事。必當竭力籌謀。但仍仗地方有知識之優秀分子。團結起來。同心振作。方能謀成。且若要成功。尤非大家同具公德心不可。故希望諸君。從此展覽會發端。明年今日。能開地方共進會。那纔算達到地方人民之幸福。則今日這個展覽會。方有價值。方有利益。不然就如看戲趕集一樣。於大眾毫無實益。豈非本局多此一舉。空費一番心思了嗎。興山不乏慷慨義氣之士。對公益實業。趕快同心協力。籌辦起來。可預祝興山實業。從此日見發達。人民幸福。地方幸福。



講
演



四二

勘誤表

類	別	頁	數	行	數	字	數	正	誤
緒	言	一	一	十二	六	由字係者字之誤			
東陵全區輿圖		一	三十	四	計字係配字之誤				
總	論	二	一	二九	溝字係關字之誤				
		三	七	十四	由復當作復由				
組	織	八	十二	三十五	合字係扣字之誤				
		九	九	三十五	欸字係項字之誤				
		十二	十一	十七	粗字係組字之誤 眞字下缺一人二字				
		十四	二	八	日字係月字之誤				

勘誤表

勸誤表

									林務
三十	二十七	二十	十六	十	十	九	九	九	五
六	五	十四	九	十四	十	十五	十一	五四	十二
二十九	五	二十	三十八	十二	十一	九	十二 十三	二一	二十一 五
須字係便字之誤	用字下缺簡單二字	號字係臆字之誤	處字下多一覆字	福字應在地方之三字之下	北字係於字之誤	偏字係編字之誤	山上當作上山	植字下多一造字	爲字上缺一並字

勘誤表

		業務							
二十	十九	十八	十六	十六	十五	十三	十	三	一
八	十	三	七	四	十四	十	十二	十五	九
二十三	三十九	三	十一	七	二十七	十五	三十二	十八	十八
辨字係陳字之誤	之字下缺一等字 第二十一頁第九行 第三十九字相同	函字下落一請字	法字下缺一之字	杏字係稱字之誤	此法字下缺一項字	旅字係族字之誤	歸字係規字之誤	地字下多一各字	木字係林字之誤

勘誤表

學								副	
校								業	
四	二十六	十七	十六	十五	十四	十三	十二	七	二十一
十五	五	四	十二	九四	九	七	四	十二	五
五	九	三十三	二十	十九	六	十七	一	三十四	二十八
學字上缺一山字	推字係催字之誤	串字係是字之誤	職字係辦字之誤	設字係放在字之誤	數字下多一十字	碗字係碗字之誤	剛字係剛字之誤	纒字係絲字之誤	一面二字係並字之誤

勘誤表

		整					事		
		理					跡		
十	九	一	十四	十三	十二	十	五	八	五
一	一	限	六	八	四	一	十	十二	八
三十三	十五 六	一	十五	二十二	二十八	十二	四	二	十八
係字下多一份字	政黨當作黨政	勢字係式字之誤 第十頁第十一行 第三十四字相同	推字係區字之誤	飢字係汎字之誤	繼字係縱字之誤	眞字下多一會字	發字係伐字之誤	所字係聽字之誤	今字係令字之誤

勘誤表

					計			各項章程及成績表	
					畫				
十	十	八	四	三	二	表十	表九	五	十
十二	二	七	九六	五	五	備考七	附誌四	三	十二
十八	一	十九	二十三 十二	八	十六	十八	十三 四	十六	三十三
烈字係裂字之誤	學字下多一空格	值字係植字之誤	魚字均係陷字之誤	小莊 年字下多一六字	巳字係以字之誤	厥字下缺一圖字	場試係試驗二字之誤	復字係須字之誤	流字係留字之誤

勘誤表

陵 綫 照 片							講 演	
第六圖說明	三十六	三十二	二十五	十六	十五	三	三	十三
二十一	十二	十一	六	十三	十二	九	三	十四
二十一	十一	三十三	三十六	二十八	一	十九	二十六	十四 十五
棧字係楷字之誤	識字係識字之誤 第三十七頁第一行 第三十五字相同	理字係正字之誤	林字下缺一為 方法二字	碑字下多一又字	明字係上字之誤	原字係祭字之誤	有字係爲字之誤	葉煉當作葉





民國十九年二月出版

東陵林墾政務輯要

第一期

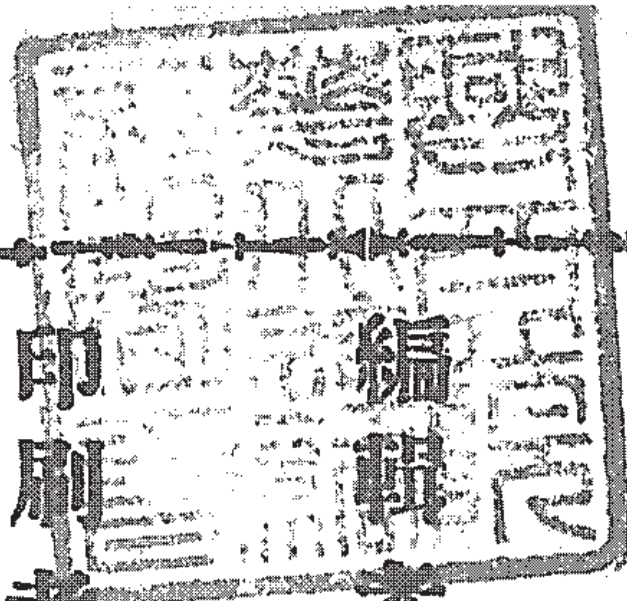

編輯者

河北省第一林墾局

印刷者

河北省第一工廠

安定門內分司廳胡同

電話東局一一八五號

55
311219
(7)