اطلاعات

سال سی‌وسوم ـ شماره ۹۸۹۶ | سه‌شنبه هفتم اردیبهشت ماه ۱۳۳۸ | تکشماره دوریال‌ونیم

جریان روز

قیافه تهران | تقسیم کار

سرمقاله و تفسیر جهان را درصفحه دوم ملاحظه فرمائید

اظهارات مقامات عالیرتبه سازمان امنیت ترکیه دربارهٔ :

مهاجرت یك قبیله ازاکراد عراق به‌ترکیه

۲۰ صفحه

این قبیله ۷۰۰نفری که ریاست آنها با«رشید» نامی‌میباشد بعنوان اعتراض بقاسم به ترکیه پناهنده شده است

انگلیس برای جلوگیری از ملی‌شدن ، امتیازات نفتی مهمی بعراق داده ـ عراق و انگلستان درمورد ایجاد پالایشگاه اختلاف نظر دارند

شرکت نفت انگلیس با تعیین یك مدیر عامل عراقی برای شرکت نفت دولندن ، بالابردن مقدار استخراج وحق فروش قسمتی‌از نفت تولید شده توسط دولت عراق موافقت کرده است ـ قسمتی‌از حوزهٔ امتیاز شرکت نفت انگلیس بدولت عراق واگذار میشود

روزنامهٔ کمونیستی «الثوره» چاپ بغداد مینویسد درعراق‌قاسم باید یك کابینه کمونیستی روی کار بیاورد

آسوشیتدپرس از بغداد خبرمیدهد الثوره همچنین پیشنهاد میکند که روزنامه کمونیستی الثوره چاپ‌بغداد وزیری‌به‌نمایندگی‌حزب دمکرات از عبدالکریم قاسم خواسته است کرد درکابینه شرکت نماید درحال که عده‌ای از کمونیستهارا وارد کابینه خود نماید .درعین حال کمونیستها وناسیونال دموکراتها کمیته مشترکی تشکیل داده‌اند تاهمکاری بیشتری بین دوحزب‌برقرار شود فقط دوحزب مزبور درکابینه قاسم شرکت دارند .

افزایش اعضاء کابینه

ولی محافل.مطلع معتقدند که‌انتظار نمیرود که ظرف چند روز آینده اعضاء کابینه از ۱۵به۱۸ افزایش یابد .

حاضر کابینه عراق مرکب ازسه‌وزیر متعلق به‌حزب ناسیونال دموکرات و بقیه افسران ارتش وکارمندان دولت هستند که‌خودرا از نظرسیاسی مستقل میدانند .حزب‌ناسیونال

بقیه درصفحه چهارم

آیا رادیو مسکو میتواند بگوید که دولت سوسیالیستی شوروی

چه مقدار زمین ملل دیگر را برقلمرو امپراطوری تزارها افزوده است ؟

کابینه‌جدید چین کمونیست معرفی شد

انتخاب«شائوچی» بریاست‌جمهور بعنوان پیروزی‌طرفداران‌سیاست‌خشن‌تلقی‌گردید

محافل سیاسی‌جهان اظهار عقیده میکنند باوجود کناره‌گیری مائوتسه‌تونك از ریاست جمهوری رهبری واقعی چین کمونیست همچنان بعهده او خواهد بود

بنا به گزارش خبرگزاری‌فرانسه از پکن انتخاب لیوشائوچی بریاست جمهوری چین‌دربین محافل‌دیپلماتیك پایتخت کمونیست چین باتعجب روبرو گردید .

هرچند که (لیو شائوچی) یکی از تئوریسین های برجسته حزب کمونیست چین می باشد معذلك ازنظر محبوبیت دربین افکار عمومی ازسایر رهبران چین عقب‌تر است وکسان دیگری بغیر ازوی دربین رهبران چین هستند که‌این سمت افتخاری رئیس دولت به آنها سپرده شود.انتخاب لیو شائوچی به سمت ریاست جمهوری چین توسط بلندگو های قوی که‌در خیابان های اصلی پکن کار گذاشته شده اعلام گردید ومردم ساده کوچه وخیابان شهر پکن چندان دچار تعجب نشدند .

محافل دیپلماتیك مقیم پکن که انتخاب لیو شائوچی را باتعجب تلقی

بقیه در صفحه سوم

دبیر سفارت چکواسلواکی درتهران

حامل اسناد مهمی‌است

وی‌که بانگلستان پناهنده شده این اسناد را تسلیم مقامات غرب می‌کند

دکتر (یان‌مایر) دیپلمات چك که روزشنبه‌تهران رابقصد پراك ترك گفته ودرپاریس ناگهان‌راه‌خوداعوض کرده‌وبطرف‌لندن‌پروازکرده‌است دیشب وارد فرودگاه این‌شهر شد .

خبرگزاریهای خارجی پیرامون فرار وپناهنده شدن دکتر مایر به‌انگلستان گزارش‌های متعددی انتشار داده‌اند .

یونایتدپرس ازلندن گزارش میدهد دیپلمات چك حامل اسناد سری مخصوصی میباشد.

دیپلمات‌مزبورکه‌اخیرا ازدولت‌انگلیس تقاضای پناهندگی کرده‌است اسناد مزبوررا‌به‌پاریس‌میبرده‌است‌و اکنون

این اسنادرا به‌لندن آورده است‌ظاهرا قصد وی ازحمل اسناد مذکور تسلیم آنها به‌مقامات غرب بوده است .

مراجعه بمقامات انگلیسی

وزارت کشور انگلستان امروزاعلام داشت بعید نیستکه (مایر) قبل از پرواز بطرف لندن برای گرفتن ویزا به‌مقامات کنسولی انگلستان مراجعه کرده باشد .

سخنگوی وزارت کشور انگلیس‌گفت هنوز اطلاعی راجع به‌پناهندگی مایر به‌غرب نداردوحاضر بدادن توضیحی دراین باره نشد .

بقیه در صفحه ۱۷

بازدید شاهنشاه ازمجسمه شاپور بزرك

مستدعیات نمایندگان عشایر مورد توجه اعلیحضرت همایونی قرار گرفت

اعلیحضرت همایونی در سفر شیراز بازدن اولین کلنك دستور ساختمان نخستین کارخانه کود شیمیائی رادر مرو دشت صادرفرمودند.

در ستون آخرین اخبار روز گذشته باستحضار خوانندگان‌عزیز رسید که سه ساعت بعداز ظهردیروز شاهنشاه برای بازدید واحد های پادگان نظامی شیراز به میدان محمدیه نزول‌اجلال فرمودند . با تشریف فرمائی ذات ملوکانه ابتدا مراسم احترامات نظامی انجام‌گردید وتیمسارمجیدی فرمانده‌سپاه گزارش سپاه‌پنج جنوب را بعرض رسانید شاهنشاه بااتومبیل جیپ واحد های نمونه لشکر یازده کرمان و تیپ ۵ اصفهان و همچنین واحد های پادگان شیراز را سان دیدند .

ابراز احساسات شدید

هنگام عبور اتومبیل حامل ذات همایونی از برابر صف خانواده های درجه داران سپاه چنان احساسات شدیدی نسبت به شاهنشاه ابراز شد وافراد مزبور برای دیدار ذات ملوکانه از نزدیك هجوم آوردند که‌مانع عبور اتومبیل اعلیحضرت همایونی گردید شاهنشاه برای آنکه باین احساسات بی شائبه پاسخ دهند به راننده اتومبیل دستور

بقیه در صفحه ۱۷

حوادث جهان

زیر جاده صاف‌کن‌رفت ولی زنده ماند!

زنده ماندن این بچه را پزشکان یك معجزه عجیب میدانند ـ زلزله درترکیه هزارخانه را ویران کرد ـ سرهای سك دوسر بایکدیگر همزیستی مسالمت‌آمیز دارند

مسکو ـ یونایتدپرس ـ سك دو سال است روی حیوانات آزمایش میکند گفت تاکنون بیست حیوان دو سر راپیوند داده است و بدینوسیله ثابت کردیم که چطور دو سر سك میتوانند بایکدیگر همزیستی مسالمت

بقیه درصفحه چهارم

مسکو ـ یونایتدپرس ـ سك دو سریکه اخیرا جراحان‌بوجودآورده‌اند تحول بزرگی در عالم جراحی بشمار میرود.

پروفسور (دمیخوف) یکی از سر های سك آلمانی راقطع کرده ولی با وجود این سك مزبوربحیات خودادامه میدهد جالب توجه آنستکه علاوه بر سر دو دست نیز به‌سك مزبور پیوند شده واکنون سی روز است که سك مزبور بحیات خود ادامه میدهد.

پروفسور ولادیمردمیخوف که‌بیست

از دولت خواسته شد :

در قبال تبلیغات شوروی شدت عمل‌بخرج دهد

امروز نیز سه‌تن ازنمایندگان مجلس‌شورایملی روش‌تبلیغاتی دولت شوروی را درقبال ایران تقبیح کردند

پیرامون مسئله گوشت و گرانی نرخ حبوبات مذاکره بعمل آمد

مجلس شورای ملی ساعت ده بامداد امروز به ریاست آقای دکتر موسی عمید «نایب رئیس» جلسه علنی داشت .

دولت چه اقدامی کرده ؟

پس‌از انجام امور مقدماتی نطق های قبل از دستور آغاز شد وآقای ارسلان خلعتبری گفت :

یك بار راجع به حملات رادیو مسکو مطالبی بمعرض مجلس رساندم باکمال تاسف حملات رادیو مسکو ومتفرعات آن به رئیس مملکت ما ودولت ما ودستگاه های دولتی ادامه دارد . این رویه خلاف اصول مسلم حقوق بین المللی است ودر هیچ کشوری که دارای روابط باکشور دیگری است چنین سابقه وجود نداشته که به رئیس مملکت ودولت دیگر بوسیله دستگاه های دولتی توهین کنند وخارج از نزاکت عمل کنند من‌نمی دانم وزارت امور خارجه ایران چه‌اقدام رسمی برای اینکار کرده است ـ این عمل بر خلاف مفاد منشور سازمان ملل متحد است واقتضا دارد وزارت امور خارجه اقدام جدی باستناد اصول حقوق بین الملل عمومی ومقررات منشور سازمان ملل متحد به عمل آورد و نتیجه را باطلاع مجلسین برساند واگر اقدامی نموده از آنهم مارا مطلع سازد .

مطلب دیگر آنکه این گونه حملات و تبلیغات نا شایسته دخالت درامور کشور دیگر تلقی می شود واگر هم در داخله مملکتی مردم انتقاداتی واعتراضاتی دارند جملگی متفق‌اند که دخالت خارجی ها در امور و شئون کشور دیگر موردندارد زیرا معلول سیاست ومنافع خود خارجی هاست وبه خاطر منافع‌مردم آن کشور نیست ـ بنا براین حملات

بقیه درصفحه‌هفدهم

پیرامون تصمیم وزارت دارائی دربارهٔ دریافت

مالیات‌هنر و نظر هنرمندان

برای پرداخت مالیات چهارساله ، خوانندگان و نوازندگان و هنرپیشگان باید شخصا بوزارت دارائی مراجعه کنند یا وکیل رسمی خودرا بفرستند!

بنان

نمیشود کنترل کرد

فرح

ماکه‌مثل‌شمع میسوزیم

مرضیه

درآمد اضافی ندارم

شهین

بماکم پول‌میدهند

علی تجویدی

آهنگسازها بی‌تقصیرند!

الهه

شاید یکماه عروسی نباشد!

گوشش وزارت دارائی برای پیدا کردن اقلام وانواع درآمد های تازه و لزوم افزایش عایدات دولت صنف تازه‌ای را وارد گروه مودیان مالیات نمود .

صنفی که کارشان بعنوان یك تفنن و سرگرمی‌تلقی میشد و بفکرکمتر کسی میرسید که روزی آواز یك آوازه خوان و یاساز یك ساز زن وتابلو یك نقاش و هنرمندی یك هنرپیشه بتواند منبع درآمدی برای صندوق دولت بشود .

بهر حال چون هنرمندان هم باید زندگی کنند و برای ادامه زندگی خود پولی درآورند، ناچار کار هنرمند هم علاوه بر جنبه هنری و روحی قابل ارزیابی بپول میشود....

وقتی که چنین میشود، طبعاهنرمندی از یك جهت هم تبدیل به کسب و

بقیه در صفحه ۱۹

تعهدات شرکت‌های نفت در عراق‌ووضع تولید ایران

مقامات شرکت ملی‌نفت تائید کردند که درمذاکرات گس‌ـ انتظام مسئله افزایش تولید ایران مطرح شده است ـ گس روزپنجشنبه تهران را ترك می‌گوید ـ آیا با تعهد افزایش تولید در عراق تولید نفت ایران ثابت خواهد ماند

آقای گس رئیس هیئت مدیره کمپانی نفت انگلیس که اکنون‌مدت سه روز است در تهران بسر میبرد امروز باآقای ناصر وزیر دارائی‌ملاقات کرد .

آقای گس دیروز مذاکراتی با آقای انتظام رئیس هیئت مدیره شرکت‌ملی نفت ایران بعمل آورد .امروز یك‌مقام شرکت ملی نفت گفت :آقای گس برای بازدید از تاسیسات نفت جنوب بایران آمده است ومذاکرات وی با مقامات مربوطه شرکت‌ملی نفت ایران تاکنون در اطراف ازدیاد تولید نفت بوده وجنبه دیگری نداشته است .

کمپانی بریتیش پترولیوم چهل‌درصد از سهام نفت ایران را در دست‌دارد وبزرگترین کمپانی عضو کنسرسیوم نفت در ایران می‌باشد .

قرار است آقای گس ساعت هشت صبح روز پنجشنبه ایران را ترك‌گوید. ظهر فردا آقای گس ضیافتی درهتل رزیدانس منعقد خواهد کرد ودر آن عده‌ای از روسای شرکت ملی نفت ایران وشخصیت های مالی ووزیر دارائی وروسای دیگر وزارت دارائی شرکت خواهند کرد .

خبرنگار ما گزارش میدهد :توافق هائی که بین کمپانی نفت انگلیس و دولت عراق صورت گرفته وبخصوص ازدیاد تولید نفت در این کشور نتیجه مستقیم در وضع تولید ایران خواهد داشت واحتمال میرود ازدیاد تولید نفت در عراق شرکت نفت انگلیس را از ازدیاد تولید در ایران تااندازه زیادی بی‌نیاز سازد .

بهرصورت اگرچه روسای شرکت ملی نفت ایران ملاقات های آقای‌گس را درایران زیاد مهم تلقی نمیکنندو اطلاعاتی دراین خصوص در اختیار مطبوعات نمیگذارند معهذا اهمیت‌این مذاکرات را بخصوص از نظر وضع تولید ایران نمیتوان از نظر دورکرد.

خبرنگار ما اضافه میکند :امروز در شرکت ملی نفت وکنسرسیوم گفته میشد که‌در اواسط هفته های آینده آقای «هواردپیج» بتهران خواهد آمد.

هنوز مسافرت آقای پیج بایران قطعی نشده معهذا گفته میشود در صورت آمدن پیج مذاکرات مهمی در زمینه ازدیاد درآمد ایران از نفت بین ویو روسای شرکت ملی‌نفت ودولت‌خواهد گرفت .

آقای پیج باخانم خود بایران می‌آید. پیج از شخصیت های بزرك نفتی جهان می‌باشد وازمدیران شرکت استاندارد اویل نیوجرزی است که چهارسال قبل بریاست هیئتی بایران آمد وپس از مذاکرات زیاد قرار داد ایران و کنسرسیوم نفت‌را امضاء کرد .

قرارداد فرهنگی ایران و هلند

لاهه ـ آسوشیتدپرس ـ هنگام مسافرت شاه ایران به‌هلند درتاریخ۲۰ ماه مه، یك قرارداد فرهنگی میان دوکشور امضاء خواهدشد . کسپیر رئیس انجمن ایران وهلند این مطلب را تائید کرده آقای علی معتمدی سفیر ایران نیز ریاست افتخاری انجمن ایران وهلند را که تازه‌تاسیس شده است بعهده دارد .

قسمت دوم نطق رئیس مجلس‌سنا

درباره تاریخچه دادگستری ایران

درصفحه یازدهم چاپ شده است

کسانیکه خانه شخصی ندارند

چند قواره زمین ساختمانی کوچك که ازهرلحاظ قابل زندگی میباشد واقع در خیابان شمیران شرق پادگان قصر براسفالت نقد و اقساط بقیمت بسیار مناسب به‌فروش میرسد. به‌تلفن ۳۷۲۲۷ شاهرضا مقابل خیابان فرصت دفتر بازرگانی شهردار مراجعه فرمائید.

فقط

باپنج ریال

درصفحه۹

کوکویت؟

COCOVITE?

۶ـ۱۰ آـ۱۷۴۵

بررسی تاریخ روابط ایران و شوروی

شوروی چگونه از استرداد قصبه فیروزه بایران خودداری کرد

درصفحه ۱۱ مطالعه فرمائید

۱۱۸ خیابان و پیاده رو امسال از طرف شهرداری اسفالت میشود

امروز شهرداری تهران گزارشی پیرامون برنامه عملیات عمرانی خود در سال جاری تسلیم وزارت کشور کرد .

شهرداری تهران در این گزارش اطلاع داده است که با در آمد فعلی شهرداری باید انتظار پیشرفت کاری‌را از دستگاه شهرداری داشت و بایستی در وضع بودجه شهرداری تجدید نظر شود و منابع جدیدی بدست آورد .

درگزارش مزبور پیش بینی شده است که در سال جاری باید ۱۱۸ خیابان وپیاده رو در تهران اسفالت گردد. وبرنامه های ساختمانی ، احداث جاده سوم ، احداث میدانهاو پارکها تامین آب تهران و حومه، بهبود وضع گوشت و خواربار راهنمائی و رانندگی، توسعه واصلاح معابر بمورد اجرا گذاشته شود .

اعتبار ترمیم حقوق کارمندان

امروز وزیر دارائی طی بخشنامه‌ای به کلیه وزارتخانه هادستور داد که چون اعتبار ترمیم حقوق کارمندان دولت در بودجه سال ۱۳۳۷ کل کشور ضمن بودجه تفضیلی سال جاری سازمانها منظور شده وپرداخت می گردد لذادر موقع صدور در خواست حقوق کارمندان بادر نظر گرفتن ترمیم حقوق پرداختی سال گذشته درخواست لازم‌را صادرنمایند.

جهان‌چیت

کارخانه یخ سازی کرج‌ازدهم

اردیبهشت ماه یخ مورد نیازکرج ـ قزوین ـ چالوس و توابع‌رابنرخ تهران درمحل کارخانه تحویل طالبین خواهد داد.

کارخانجات

جهان‌چیت

(۱) کرج

مکتوب

از ۱ . خواجه‌نوری

درصفحه هفتم

وارد شد

وانت وکامیونهای سه‌تنی

دیزل هانوماك

بادستگاه فشار قوی

(سوپرشارژ) واردشد

نماینده انحصاری صبیر شرقی

خیابان برق

تلفن ۳۰۴۹۶۳ـ

۳۰۴۶۹۳

آـ ۳۲۷۲

در انتظار شوهری که دیر بخانه میآید

شرح درصفحه ۱۹

جریان روز

قیافه تهران

درسرمقاله دیروز صحبت ازانجمن شهرولزوم‌تشکیل وفعالیت آن‌کردیم. هرقدم که درخیابانهای طهران بر میداریم بیشتر احساس وجودانجمن شهر وسپردن کارهای مردم بمردم را می‌نمائیم .

البته اشتباه نشود منظور ماایـن نیست که‌انتخاباتی انجام شود وانجمنی بوجود آید وکاری انجام ندهد .

درچندین سال قبل دریکی ازشهر های نزدیك طهران انجمن‌شهر بوجود آمدولی هرگز کاری انجام نداد ویکی ازظرفای شهر اسم آنرا انجمن‌مقوائی گذاشته بود .

البته انجمن اگر بقول‌آن‌مرد شوخ مقوائی باشد کاری از پیش نخواهد برد . ولی بهرحال سرنوشت یك‌شهر ازنظر اداره ونظارت برمداخل و مخارج ونرخها وطرح نقشه‌ها و رفع مشکلات باید ازاراده وقدرت یکنفر خارج باشد .

اداره شهرباید برمدار صحیح و سالمی بگردد .درهمین تهران دراین چندسال امور شهرداری ومسائل مربوط بشهر وزندگی مردم باشکال وصورمختلف که‌هیچ یك براصول صحیحی نبوده اداره میشده است .

زیرا هرچند مدت یکبار یك‌شهردار انتصابی بردستگاه عریض و طویل شهرداری حکومت میکرده‌است واین شهردار بسته بذوق وطرز فکرو معلومات وتجربه وسابقه خودکاری میکردویا نمیکرد .

این‌طرز کار کاملا غلط راشما امروز درقیافه شهر طهران بخوبی مشاهده می‌نمائید .

درکشورهای اروپائی شهرداری را یك‌اداره مبارزه وتلاش‌میدانند زیرا یك شهر هم مثل یك‌انسان درمعرض هرگونه تغییر و تبدیل است .

سازمان شهرداری باید مثل یـك نگهبان دقیق‌ومجهز دائما مواظب‌شهر باشد .

اگر ازهمه مسائل ومشکلات مربوط بامور شهر طهران صرفنظر نموده و فقط به‌اسفالت خیابانهای آن‌نگاه‌کنیم خواهیم دید که‌این نظارت ونگهبانی دائمی هیچگاه درباره طهران بعمل نیامده است .

بدون اغراق نود درصدویا شاید بیشتر آسفالت خیابانها وکوچه‌های طهران کهنه وشکسته است .جاده قدیم تهران ـشمیران که‌بکلی وضع ناگواری پیداکرده‌است . آسفالت‌ها درهم ریخته‌ودرهرقدم چاله‌ها وگودال های زیادی بوجود آمده‌است .

آسفالت‌های موجود هم درآینده نزدیکی ازبین خواهدرفت و تاآنجائی که‌بعکم سابقه وتجربه بیاد داریم هر خیابانی هم که‌آسفالت شود دیر یا زود به‌سرنوشت خیابانهای آسفالته کنونی درخواهد آمد زیرا اصولا زیر سازی وآسفالت‌خیابانها بر اصول صحیحی انجام نمیگیرد .

درکشورهای دیگر تاچهار متر زیر سازی می‌نمایند برای‌یك بار پول حسابی خرج میکنند وتا شالیان‌دراز آسوده میشوند .ولی روش کارما اینست‌که کاری سطحی انجام میدهیم وپولی خرج میکنیم وبازدوسه سال بعد مجبور میشویم همان کاررااز‌نو شروع بنمائیم .

احتیاجات هر شهر مثل هر انسان بردونوع‌است : احتیاجات ضروری درجه اول واحتیاجات تجملی و تفننی وطبیعی است تااحتیاجات درجه‌اول مرتفع نشود هیچ‌آدم عاقلی پول خود را در راه تجملات خرج نمیکند .

هنوز ضروریات درجه‌اول طهران مرتفع نشده است . هنوز خیابانهای این شهر اسفالت حسابی ندارد . هنوز درعواند ومخارج شهرداری یك نظارت اساسی که‌مبتنی براصل الاهم فالاهم باشدنیست . هنوز دستگاه شهرداری درنظارت برنرخ هانقش اساسی خودرابرعهده نگرفته است. هنوز شهرداری نمیتواند جواب همه احتیاجات مردم را از برق واتوبوس و آب وتلفن وبهداشت ونظافت بدهد. هنوز تکلیف این جویهاکه‌منبع‌کثافت وزشتی است معلوم نشده‌است .

درمهمترین خیابانهای شهر اسفالت ها روبویرانی است .درمهمترین‌جاده های‌اطراف شهر مثل دوجاده شمیران وکرج که‌از پررفت‌وآمد ترین جاده هاست خاموشی وتاریکی برسرنوشت وتقدیر پیاده وسوار حکومت میکند ونور اتومبیل هادرمیان‌خاموشی‌مطلق جاده هرلحظه بروز یك حادثه‌دلخراشی راممکن می‌سازد .

بهرحال بنظرما نظارت‌ونگهبانی دائم ومستمر درامور شهر لزوم یك سازمان فنی دقیق ویك برنامه منظم وصحیحی که‌متکی‌به‌نظارت‌مردم‌ودخالت مردم باشد ایجاب می‌نماید تاقیافه طهران راازوضع کنونی نجات دهد .

آنچه که‌تاکنون برای ایجاد فواره‌ها و چراغ ها در میدانهای‌شهرخرج‌شده است بجای خود خوب است یك‌شهر بزرك مخصوصا پایتخت کشور باید از چیزهای دیدنی مملو و سرشار باشد امروز باغهای قشنگ بامیدانهای زیباگردشگاههای مفرح‌و وسایل‌تفریح وسرگرمی های عمومی جزو ضروریات درجه اول هر شهر بزرك و کوچك استولی متاسفانه این وسایل‌ضروری برای ما در حکم‌تفنن و تجمل بشمار میرود زیرا هنوزبدیهیات شهر ما قابل نیست

تقسیم کار

انتخاب لیوشائوچی ،مردشماره ۲ حزب کمونیست چین به‌ریاست جمهوری تغییر فوری دروضع کنونی موازنه قوای داخلی چین وسیاست آن کشور نمی‌دهد .پس از روشن شدن نتیجه مذاکرات وانتخابات کنگره ملی خلق چین مسلم گردیده که قدرت درهمان دستهائی‌قراردارد که در گذشته بود. مائوتسه‌تونك همچنان رئیس ورهبر حزب است، وحتی رئیس متنفذتری زیرا دیگر مجبور نیست مانند گذشته قسمت مهمی از اوقات خودرا به‌کار های تشریفاتی و پذیرفتن سفرا وامثال آن بگذراند .

حزب دریك جامعه کمونیستی‌یعنی مرکز ومنشاء قدرت .حتی در روسیه استالین نیز باوجود قدرت گرفتن پلیس سیاسی نفوذ وتاثیر حزب دراجتماع از میان نرفت و بلافاصله پس‌از اوجای خودرا بازیافت .وماتوتسه تونك ،که‌حزب کمونیست چین را بوجود آورده و پس‌از سی‌سال مبارزه به‌قدرت رسانیده برای چین چیزی بیش‌از یك رهبر حزب است .فقط‌واژگونی نظام اجتماعی جدید چین قادراست به‌تسلط بی‌رقیب مائوتسه تونك پایان دهدواو برای جلوگیری از همین واژگونی است که از کار ریاست دولت کناره جسته وصرفا به‌حزب پرداخته است .

اکنون که بیش‌از ۹۹درصدجمعیت روستائی چین در کمونهای خلق متشکل شده‌اند، اداره این اجتماع شگفت‌انگیز و بیسابقه درتاریخ بشری ،وظیفه‌ای غول آسااست . علاوه‌براین مائوتسه تونك باید بوعده های خودعمل کند وباتحقق بخشیدن به‌انقلاب صنعتی چین در کوتاهترین مدت و گذشتن از انگلستان تا۱۹۶۱ قربانیها و فداکاریهای کنونی ملت چین را توجیه کند .

این همه نیازمند به‌رهبری فوق‌العاده نیرومندی است ومائوگمان‌میکند که باتمرکز قوای خود در حزب خواهد توانست کمونهارا به‌موفقیت رساند و شکل جامعه چینی رابطور قطع تغییر دهد بنحوی که پس‌از او ،هیچ‌احتمال واژگونی وانهدام ساختمانی که پی‌افکنده است در میان نماند. کمونهامسائل‌تازه‌ای‌درچین بوجود آورده‌اند که‌برای هیچ‌دستگاه دولتی سابقه نداشته است .این اجتماعات بزرك که همه قوای‌اعضای فراوان خودرا در هرلحظه میتوانند بسوئی متوجه سازند دربسیاری‌موارد دولتی در داخل دولت‌اند .آنهادر اموال عمومی و دولتی‌تصرف می‌کنند و به طرح های دولت توجهی ندارند .استحکام تشکیلات کمون ها سبب ایجاد روح خودمختاری درمیان آنهاشده است واگر شکل قطعی روابط‌آنها بادولت تعیین نشود ،چین صحنه مبارزه و اغتشاش شگفت انگیزی خواهد گردید .

تنها ارگانی که بنحو مؤثرمیتواند کمونهارا رهبری کند حزب است نه‌دولت واساسا بموجب تعلیمات مارکس زمانی خواهد رسید که دولت زوال یابد وآن وقتی است که کمونیستی کردن جامعه کامل شده باشد .در چنان شرایطی‌حزب جانشین دولت خواهدبود . کناره گیری مائوتسه تونك از ریاست جمهوری جز باین دلیل نیست که هرچه زودتر ودرزمان حیات‌خودکار این پدیده تازه‌را تنظیم کندوحزب‌و دولت وکمونهارا درجاهای خاص خود قرار دهد .

لیوشائوچی ،تئوریسین‌حزب کمونیست چین ،استالینیست قدیمی وطرفدار جدی وحدت چین وشوروی نیز باوجود نیل به‌مقام تشریفاتی‌رئیس جمهور ،کلید اصلی قدرت خودرا دردست نگهداشته است. اومانند گذشته دومین شخصیت حزب و معاون مائوبشمار میرود واین‌مقامی است که‌اگر قادر به‌حفظ آن باشد قدرت خودرا قبل وبعد ازمائوتضمین کرده‌است .

بدین ترتیب ـوباتوجه به‌ابقای چوئن‌لای درسمت نخست‌وزیری و وانتخاب مارشال چوته به‌ریاست کنگره ملی خلق‌ـ دردستگاه حاکمه چین تغییر بزرگی بنظر نمی‌رسد. آنچه صورت گرفته بیشتر تقسیم کاری است در جهت ازدیادقدرت دستگاه رهبری و نباید فراموش کرد که دوران کنونی درتاریخ چین کمونیست ازهمه وقت دشوار تراست .کار تشکیل کمونها ،خصوصا درشهرها، هنوز پایان نیافته ،«جهش‌بزرك‌به جلو» باسرعت گذشته صورت نمی‌گیرد .در تبت نهضتی برضد کمونیسم بوجود آمده که آتربد آن درداخل وخارج به‌یکسان محسوس است .در تنگه فرمز قدرت ناوگان هفتم امریکا مانع سختی را تشکیل میدهد وچینی‌ها هنوز نتوانسته‌اند شکست تعرض سال گذشته را جبران کنند .

راهنمای پلاژ

هوای تهران روز بروز گرمتر میشود .مردم تهران به پلاژ های کشور رو می‌آورند .استفاده از پلاژ همواره سرانجام نیکوئی ندارد و همه ساله دریا قربانیهائی دارد .آنانکه جان شیرین خودرا در کام‌امواج خروشان از دست میدهند طبیعت وسرنوشت را متهم میکنند ولی باید گفت جهل موجب مرك اینعده است .برای اینکه به نکات جالب استفاده از پلاژوشنا پی ببرید قبل از حرکت کتاب مصور راهنمای پلاژ اثر آقای کاظمینی رئیس باشگاه بانك ملی ایران را که بفارسی و انگلیسی تدوین گردیده همراه‌داشته باشید این کتاب‌بشما می‌آموزد که چگونه از پلاژ استفاده کنید. ودر کجای دریا شنا کنید .اگربجان خود وخانواده تان علاقمندید حتما یك جلد از این کتاب را از کتابفروشی ابن‌سینا خریداری کنید با پرداخت ۲۵ ریال حاصل یك عمر تجربه تخصصی شنا را در دسترس خواهید داشت . آ_۳۰۰۲ ۱_۳

انگلیسی بیاموزیم

ساده ترین وبهترین روش آموختن زبان انگلیسی بوسیله‌تصاویر ومتد روانشناسی وسمعی و بصری .

سراسر کتاب طوری تهیه شده که خواننده فقط بوسیله تصاویر بدون احتیاج به حفظ کردن و بدون هیچگونه زحمت و ناراحتی زبان می آموزد . آموزش آن از نخستین قدم شروع شده ودر مدت کوتاهی شاگرد را جلو می برد . این کتاب نهمین تالیف دکتر شهاب پور برای آموزش زبان است . بهای هرجلد ۵۰ ریال ـ ناشر بنگاه مطبوعاتی تفکر صندوق پستی ۱۰۴۶ ـ محل پخش کتابفروشی محمدی تهران ـ خیابان شاه آباد . آ_۳۱۷۸

مژده

آقایان دانشجویان علوم دینی و رشته‌های ادبیات و کلیه مسافرین بکشورهای عربی خصوصا حجاج محترم و زائرین به‌عتبات‌عالیات وکلیه‌اتباع‌کشورهای عربی‌مقیم‌ایران

مکالمات روزمره عربی

تالیف

حسین خراسانی

دانشیار دانشگاه تهران

شامل کلیه‌گفتگوهای لازم برای شما درتمام امور روزمره وکلیه لغات و اصطلاحاتی که هرروز بآن احتیاج دارید با کاغذ سفید و اعراب کامل منتشر شد .

از انتشارات کتابفروشی محمدی‌خیابان‌شاه‌آبادارزش ۶۰ ریال

۱_۲ آ_۳۱۷۶

دیوان ظهیرفاریابی

باشرح حال و تعلیقات وحواشی و مقابله با چند نسخه نزدیك به زمان شاعر باهتمام آقای تقی بینش ومقدمه آقای دکتر فیاض استاد دانشکده ادبیات منتشر گردید .

محل فروش کتاب فروشی های زوار ـ ابن سینا ـ امیر کبیر طهوری ـ خیام ـ مروج ـ عطائی ـ اقبال و کلیه کتابفروشی ها ودر مشهد به کتابفروشی باستان مراجعه فرمائید . آ_۲۸۳۳

یك کتاب نفیس از چاپ خارج شد

(گفتگوی یك دانشمند شیعی بایك عالم سنی) بامناظره و مباحثه مجتهد معروف مرحوم شیخ‌حسین‌بن‌عبدالصمد عاملی پدر شیخ‌بهائی معروف کتابی است که‌بزبان فارسی دررد سنی ها نوشته شده بطوریکه عموم مردم میتوانند بخوبی از آن استفاده کنند این کتاب رامیتوانید از کتابفروشهای معتبر در تهران واصفهان خریداری نمائید .

دکتر ناصر داود زاده

از اروپا مراجعت نموده و همه روزه کما فی‌السابق از بیماران محترم پذیرائی مینمایند

۱_۳ آ_۲۷۲۵

کولر آمریکائی برای سالنهای بزرك

علاقمندان بتجارتخانه معتمدی سرای حافظ مراجعه نمایند تلفن۲۴۷۹۷

۱_۳ آ_۲۳۸۱

مراجعت

دکتر سلیمان آرما (جراح) از امریکا مراجعت کرد و عصر ها درمطب خود (خیابان پهلوی ـ روبروی کافه سابق شهرداری) از بیماران محترم پذیرائی میکند (۴۷۰۴۵ تلفن)

۱_۳ آ_۲۶۳۹

درمان‌قطعی سوزاك‌تازه‌وکهنه

وضعف قوای تناسلی باوسایل جدید دراسرع اوقات بامخارج کم دکتر عباس جناب‌زاده دارای گواهینامه از دانشکده طب فرانسه‌خیابان منوچهری اول کوچه یخچال .

بیمارستان آمیزشی ـ مجاری ادرار ـ سستی و ناتوانی ـمیدان بهارستان ـخیابان صفی علیشاه دکتر یحیی صدری

۱_۱۲ آ_۱۱۹۹

خانواده های عبقری ـجابری ـکاتوزیان ـرضوی ـمحمدزاده بهشتی ـهاشمی بانهایت تاسف درگذشت ناگهانی‌**مرحوم حاجی خان عبقری (اعتماد)** را باطلاع دوستان وآشنایان‌می رساند مجلس ختم مردانه ازساعت ۹الی ۱۱روز چهارشنبه ۸ اردی‌بهشت ماه در مسجد هدایت واقع در خیابان‌اسلامبول برقرار است .

مهندس حسین عبقری ـمحمود جابری ـعبدالحسین کاتوزیان ـرضوی ـحاج ابوالقاسم محمدزاده ـتقی‌بهشتی جلیل هاشمی جمارانی . ۲_۳ آ_۲۶۳۵

خانواده های **بنی فضل ـکلانتری ـجهانشاهی ـکی‌تاش پارسای فضل ـخلخالی ـاعظمی‌ـبهنیا ـفتاحی ـوفائی شاملو** باکمال تاسف درگذشت شادروان **حسینعلی بنی فضل (مخبرالسلطان)** ابوی آقای حسنعلی بنی فضل و سرهنك ۲یدالله بنی فضل‌وسرهنك ۲سیف‌الله بنی‌فضل را درتبریز باطلاع اقوام‌ودوستان محترم میرسانند .مجلس ختم آنمرحوم روز پنجشنبه نهم اردی‌بهشت ماه ازساعت ۱۰ الی ۱۲ درمسجد مجد ومجلس ترحیم زنانه ازساعت ۱۵ الی ۱۸ همانروز درمنزل آقای حسنعلی بنی‌فضل (ارامنه کوچه شیرازی مغرب موزه مردم شناسی پلاك ۱۱)منعقد است .**سکینه سلطان جهانشاهی ـاشرف کی‌تاش ـخانم بزرك خلخالی ـزرین تاج بنی فضل ـفخرالملوك بنی‌فضل حسنعلی بنی‌فضل‌ـسرهنك ۲یدالله بنی فضل ـسرهنك۲ سیف‌الله بنی فضل ـداریوش بنی فضل ـهوشنك بنی فضل ـسرگرد حسن کی‌تاش ـمهندس هدایت‌الله‌کلانتری اعظم‌الدوله کلانتری ـعبدالعلی کلانتری ـعزیزالله کلانتری دکتر جعفر جهانشاهی ـسعید جهانشاهی ـعلاءالدین جهانشاهی ـمنصورپارسای فضل‌ـیوسف خلخالی‌ـمهندس منوچهر خلخالی ـدکتر بهمن خلخالی ـیوسف بهنیا ـ ابوالفضل فتاحی ـاسدالله وفائی ـدکتر جواد فرنوش‌ـ دکتر حسین‌مهتدی ـجمشید شاملو .**

بعموم بازماندگان آنمرحوم مصیبت‌وارده‌راتسلیت‌میدهیم

بانهایت تاسف فوت مرحومه بانو **عصمت کامبیز «گلنراقی»** همشیره آقای حاج‌مهدی گل‌نراقی را باطلاع دوستان و آشنایان میرساند مجلس ختم آنمرحومه روز ۴شنبه ۸ اردی بهشت ماه جاری از ساعت ۹الی ۱۱ صبح درمسجد ارك وختم زنانه همانروز در منزل شخصی واقع در سه راه امین حضور کوچه سرتیپ مهدوی کوی پرتوی منعقد خواهد بود .**حاج مهدی گلنراقی ـهادی گلنراقی ـمهندس جواد گلنراقی ـحسن گلنراقی ـمهندس عباس گلنراقی ـدکتر پرویزنمردیان .** آ_۲۷۹۹

مصیبت وارده‌را بعموم خانواده بویژه هنرمند محبوب آقای حسن گلنراقی تسلیت میگوئیم .

ازسروران عظام وهمقطاران عزیز که کتبا چه وسیله‌روزنامه یاتلگرافا وچه حضورا اینجانبان را مورد عنایت قرار داده بویژه آقایانی که قبول زحمت نموده از تهران ـساوه خلجستان بقم تشریف فرما وباابراز همدردی در قضیه مؤلمه درگذشت نابهنگام خواهر ناکامان اینجانبان رامورد تفقد مخصوص قرار داده‌اند صمیمانه سپاسگزار وتوفیق خیر آنانرا از خداوند مسئلت می‌نماید .

سرگرد ستاد فاطمی ـسروان فاطمی افسر شهربانی‌ساوه

از زحمات وخدمات وتجلیلی که‌در مجلس سوگواری و درگذشت مرحوم خلیل عبدالهی دانش آموز سال ۶طبیعی دبیرستان پیرنیای تهران از طرف اولیاء محترم‌دبیرستان وهمکلاسان ومحصلین آن دبیرستان بویژه آقایان چپریان واصغر خطیب بعمل آورده‌اند کمال تشکر وامتنان رانموده سعادت وسلامتی همگی را ازایزد متعال خواستاریم .

اراك .آقایان حسن‌زندوکیلی ـعلی‌آقازندوکیلی ـحبیب‌الله زند وکیلی ـحسین بوجاریان ـرحیم خراطی .

تشکر و اعتذار

از تشریك مساعی بیدریغ وهمدردیهای صمیمانه ذوات معظم وافسران آرتش وشهربانی و همکاران محترم وبازرگانان و اصناف واهالی‌محترم چهارراه عباسی و میدان گمرك که‌باحضور درمراسم تشییع ومجالس ترحیم و ختم بانواشرف طبیبی ابراز فرموده یاکتبا و تلگرافا و درج‌در جراید خانواده های داغدیده را تسلیت داده و مرهون الطاف خود ساخته‌اند بی‌نهایت سپاسگزار بوده عزت وسعادت و موفقیت عموم را ازدرگاه خداوند متعال مسئلت می‌نمائیم و چنانچه بعلت تالمات روحی تاخیری در عرض تشکر حضوری حاصل گردد امید عفو و بخشش‌را داریم .

سعید طبیبی ـدکتر ملیحه طبیبی ـدکتروحیده طبیبی‌ـ فریده طبیبی فلورا طبیبی‌ـ دکتروح‌الله‌نعمانیم‌ـدکتر ارسطو طبیبزاده ـ ژاك‌شالوم

امید است خویشان و دوستان عزیزی که بمناسبت فوت مادرمهربانم ابراز تفقد و همدردی کرده‌اند تشکرات قلبیم را پذیرفته و با این اظهار لطف از اندوه بی پایانی که روحم راشکنجه میدهد بکاهند .

آ_۲۸۷۱ **محمد رضا (سهراب) ملکی**

خانواده رشاد یکمین سال درگذشت مرحومه مغفوره بانو **صغرا رشاد** را باطلاع فامیل ودوستان میرساند .مجلس یادبود زنانه ازساعت ۴تا۶ بعداز ظهر روز پنجشنبه نهم اردی‌بهشت ماه درمنزل‌محمد رشاد واقع‌در خیابان‌شاهرضا جنب پمپ بنزین خیابان وصال شیرازی کوچه احمدی‌شماره ۸۲ برگذار خواهد شد . ۱_۲ آ_۲۸۳۷

باستحضار کلیه‌اقوام وهمشهریان‌وسروران عزیزمیرساند که‌بمناسبت یکمین سال درگذشت مرحوم **امیر خان امیر کلالی (سالار شوکت)** مجلس تذکر ویادبودی در روز پنجشنبه نهم اردی بهشت ماه ۱۳۳۸ ازساعت ۵ـالی ۷بعد از ظهر درمنزل آنمرحوم واقع درخیابان بیمارستان پهلوی کوی خازنی برقرار خواهد بود .

آ_۲۷۶۷ **خانواده امیر کلالی**

بانهایت تاسف درگذشت شادروان **عبدالحسین‌نیك‌نژاد** رئیس‌حسابداری‌دارائی شمیران‌راباستحضار بستگان‌ودوستان میرساند مجلس ترحیم آنمرحوم روز پنجشنبه نهم اردی بهشت از ساعت ۴الی ۶بعداز ظهر درمسجد ارك وختم‌زنانه در روز چهارشنبه درمنزل شخصی منعقد خواهد بود .

مسعود نیك نژاد ـکریم نیك‌نژاد ـجعفر نیك‌نژاد ـاسدالله زابلی ـحسن نجاتی ـحمید نجاتی ـمجید نجاتی ـخدیجه اخیانی ـمجتبی امیر خلیلی ـمحمد اسمعیل اخیانی .

آ_۳-۲۸

بعموم بازماندگان آنمرحوم مصیبت وارده‌را تسلیت‌میدهیم

بانهایت تاسف فقدان ناگهانی واسف‌انگیز مرحوم **حاج حسین قطب‌زاده** رئیس محترم صنف چوب فروش تهران وتوابع را باطلاع کلیه اصناف وبازرگانان میرساند بمنظور تجلیل از شخصیت آنمرحوم از طرف شورای عالی اصناف واتحادیه‌های صنف چوب فروش والوار فروش مجلس‌ختمی ازساعت ۴تا۶ بعداز ظهر روز هشتم اردی‌بهشت درمسجد ارك منعقد می‌باشد امیداست باشرکت دراین مجلس روح آنمرحوم را شاد فرمائید .**شورای عالی اصناف ـاتحادیه صنف چوب فروش ـاتحادیه صنف الوار فروش .**

بدینوسیله فوت مرحوم **حاجی میرزا محمد علی خواجه‌نوری** را باستحضار خویشان ودوستان وآشنایان میرساند .مجلس ترحیم مردانه آنمرحوم روز چهارشنبه هشتم اردی‌بهشت‌در مسجد حاجی حسن واقع دراول خیابان‌ارامنه ازساعت ۴تا ۶بعداز ظهر ومجلس زنانه در خانه خود آن مرحوم واقع در کوچه خشایار خیابان امیر کبیر مقابل کوچه میرزا محمود وزیر درهمان ساعت برقرار می‌باشد .

صادق قائم مقامی نوری ـهدایت‌الله خواجه‌نوری ـحسین خواجه‌نوری ـعلی محمد خواجه‌نوری ـجمشید آیرملو ـ احمد خواجه نوری‌ـسرتیپ محمد خواجه‌نوری ـسرتیپ علی خواجه نوری ـسرهنك فریدون آیرملو ـسرهنك عبدالله خواجه نوری ـمهدی برآغوش ـسرهنك حسین برآغوش ـپرویز برآغوش ـسروان هوائی احمد علی خواجه نوری ـمحمد نوری شاد ـعبدالله نوری شاد ـسید علی شیوا ـمحمد علی ساعتچی ـسروان بزرك خواجه نوری ـ مصطفی خواجه نوری . آ_۲۸۲۱

بخانواده محترم خواجه نوری وعموم بازماندگان آنمرحوم تسلیت میدهیم .

۱_۲

بمناسبت چهلمین روز درگذشت ستوان یکم‌خلبان **ابوالفتح مؤیدی** مجلس یادبودی ازساعت چهارونیم الی شش ونیم بعداز ظهر روز پنجشنبه ۹ر۲ر۳۸ در مزار آنمرحوم در امامزاده عبدالله برکزارمی‌باشد بدیهی است دوستان وبستگان با حضور خود روح آنمرحوم‌را شاد خواهند فرمود .

خانواده‌مؤیدی

آ_۲۸۱۹

بانهایت تاسف درگذشت مادر عزیزمان **بانو فاطمه‌پزشك فلاح** را باطلاع دوستان وفامیل میرساند مجلس ترحیم‌روز چهارشنبه هشتم اردی بهشت ماه ۳۸ ازساعت چهارالی شش بعداز ظهر درمسجد سنگی واقع در خیابان ری‌مقابل خیابان جدیدالاحداث بوذرجمهری برقرار ومجلس ختم زنانه درهمان ساعت در منزل شخصی برقرار است .

غلامعلی پزشك فلاح ـغلامحسین پزشك فلاح ـایرج‌هاتفی حسن‌افشار ـحسن بلند ـنجم‌الله قره حسنلو .

بعموم بازماندگان آنمرحومه تسلیت میدهیم .

آگهیهای تسلیت

جناب‌آقای تقی‌بهارمست مصیبت وارده‌را بجنابعالی‌تسلیت عرض نموده بقاوسعادت فامیل محترم بهارمست را از ایزد متعال مسئلت داریم .

برادران متحد ـغلامرضا صالحی ـمحمود میرزاعلی

ضایعه اسفناك فوت مرحوم عبدالحسین بهارمست را به خاندان محترم بهارمست تسلیت میگوئیم .

آ_۲۸۴۹ **امیرسعادت ـمهدی سعادت**

کارمندان شرکت سهامی احداث مصیبت وارده‌رابخانواده محترم نطاق مخصوصا به آقای مهندس حسین نطاق‌صمیمانه تسلیت عرض نموده بقاء عمر وعزت وسلامت بازماندگان فقید سعید را مسئلت می‌نمایند .

کارمندان شرکت سهامی نیوند مصیبت وارده‌را بخانواده محترم نطاق مخصوصا به‌آقای مهندس حسین نطاق‌صمیمانه تسلیت عرض نموده بقاء عمر وعزت وسلامت بازماندگان فقید سعید را مسئلت می‌نمایند .

افسران ودرجه داران اداره دژبانی ارتش باکمال تاثر و تالم مصیبت وارده را بخاندان معین‌زاده خصوصا بسرکار سرهنك ستاد معین‌زاده فرمانده پادگان مهرآباد تسلیت عرض نموده صبروشکیبائی بعموم بازماندگان آنمرحوم‌از درگاه خداوند متعال ملتمسند .

رئیس اداره دژبانی ارتش ـسرلشگر امیرصادقی

بانهایت تاسف مصیبت وارده‌را بخانواده های حاج‌حسین قطب‌زاده ومعین‌زاده حکیمی بویژه بفرماندهی محترم سرکار سرهنك معین زاده تسلیت عرض نموده بقاء وسعادت آن خاندان جلیل را از خداوند بزرك مسئلت می‌نمایم .

آ_۲۷۹۷ **ستوان یکم هرمز ذاکری**

باقلبی اندوهبار مرك دوست عزیزمان **تقی نطاق** رابفامیل داغدارش تسلیت‌می‌گوئیم .**عباس رضوانی ـسیروس‌طاهباز پرویز خواجه عمید ـنصرالله جمشیدی ـفریدون تقی‌زاده محمد رضا دری ـعلی منصوری مقدم .**

مصیبت وارده‌را بخانواده محترم نجم آبادی مخصوصا‌جناب آقای عبدالحسین نجم آبادی تسلیت میگویم .

آ_۳۲۶۴ **حاج محمود تاجدار**

مصیبت وارده‌را بخانواده های بهارمست ـطباطبائی مقدم اوزار مخصوصا سروران گرام تیمسار سرلشگر بهارمست سرکار سرگرد طباطبائی مقدم وآقای عزت‌الله اوزارتسلیت عرض می‌نمایم .

سرهنك ساعتساز

فقدان اسف انگیز فقید سعید آقای عبدالحسین بهارمست را بجناب سرکار سرگرد طباطبائی مقدم معاون محترم اداره کارپردازی شهربانی کل کشور تسلیت عرض می‌نماید .

آ_۲۸۴۱ **سید وجیه‌الله موسوی ـابراهیم‌شوکتی**

مصیبت وارده‌را به خاندان محترم بهارمست خصوصا دوست عزیزم آقای تقی خان بهارمست تسلیت عرض‌نمود. سلامتی وبقاء آن خاندان محترم رااز خداوندمتعال خواستار. آ_۲۸۳۵ **عباس تیموری**

بانهایت تاسف فوت آقای تقی نطاق را ببازماندگان‌ایشار خصوصا به آقایان باقر وجواد نطاق تسلیت عرض میکنم.

آ_۲۸۷۵ **یحیی شامبیاتی**

بمناسبت فوت مرحوم امیر بهارلو بدینوسیله بعموم‌فامیل محترم بهارلو مخصوصا آقای ابراهیم بهارلو تسلیت‌عرض نموده بقاء آنفامیل را از خداوند متعال خواستاریم .

ابوطالب کریمی ـعلی اصغر حسینی ـمحمد رضا کریمی

هیئت مدیره اتحادیه صنف درودگران ومبل سازان‌ضایعه اسفناك فوت مرحوم حاج حسین قطب‌زاده را بفرزندان و بازماندگان آنمرحوم واعضاء صنف‌محترم تیرفروش‌تسلیت عرض می‌نماید .رئیس هیئت مدیره صنف‌درودگران ومبل سازان .

محمد مهدی شفیعی حقیقت

مصیبت وارده‌را بدوست عزیزم جناب سروان فاطمی صمیمانه تسلیت واز خداوند بقای عمر بازماندگان آنمرحوم را مسئلت دارد . نماینده وخبرنگار اطلاعات درساوه

آ_۳۳۰۲ **پیراللهی**

افسران ـدانشجویان ـدرجه داران ودانش آموزان‌دانشکه توپخانه مصیبت وارده‌را به‌فامیل محترم زنوزی بخصوص سرکار سرگرد توپخانه زنوزی تسلیت عرض می‌نمایند .

آ_۳۲۴۰ **فرمانده‌دانشکده توپخانه‌ـسرهنك‌ستادریاحی**

بقیه آگهیهای ترحیم و تسلیت درصفحه ۱۷

توجه سیاسیون شرق و غرب باروپا معطوف شده است

لوید میگوید کنفرانس ژنو باید بوحدت آلمان و حقوق مردم برلن رسیدگی کند

هرتر به پیروزی کنفرانس ژنو وکنار آمدن شرق و غرب اظهار امیدواری کرد ـ وزیران خارجه کشورهای اروپای شرقی در ورشو بموضوع امضای پیمان صلح جداگانه با آلمان شرقی رسیدگی کردند

خبر گزاری فرانسه از لندن خبر می دهد سلوین لوید وزیر امور خارجه بریتانیا در مجلس عوام این کشور گفت دولت بریتانیا انتظار دارد در کنفرانس وزیران امورخارجه شرق وغرب در ژنو مسائل زیرین حل و فصل گردند :

۱ـ پیشرفت هائی در زمینه وحدت آلمان باشرایطی که قابل قبول باشد .

۲ـ تاکید کردن حقوق مردم برلن غربی واصلاحات رضایت‌بخشی جهت تامین آزادی .

۳ـ کاهش تشنج جهانی وافزایش ثبات در اروپا .

سلوین لوید سپس اضافه نمود ما هیچگونه طرحی را که سبب «بلعیده‌شدن» برلن غربی وسیله آلمان کمونیست گردد قبول نخواهیم کرد

امیدواری هرتر

آسوشیتد پرس از واشنگتن خبر میدهد که کریستیان هرتر وزیر خارجه امریکا قبل از عزیمت به پاریس برای شرکت در کنفرانس وزرای خارجه امریکا و بریتانیا و فرانسه و آلمان غربی گفت متفقین غربی امیدوارند که در مذاکره با شوروی در مورد بحران برلن نتایج خوبی بدست آورند . قرار است که در پاریس مذاکراتی برای ایجاد وحدت در روش غرب نسبت بشوروی صورت گیرد . واین کنفرانس قبل از کنفرانس وزرای خارجه دول بزرگ تشکیل می گردد.

کریستیان هرتر نیز باین مطلب اشاره کرده و گفت در پاریس مذاکراتی برای حصول موافقت‌نهائی بین متفقین غربی صورت می گیرد تادر مورد مسائل مربوط به آلمان در برابر شوروی اتفاق نظر حاصل نمائیم . هرتر گفت تاکنون کارهای زیادی انجام شده ومادر اصول مطالب موافقت نموده‌ایم

امریکا فشاری نیاورده

سخنگوی وزارت امور خارجه آلمان غربی در بن طی یك کنفرانس مطبوعاتی خاطر نشان نمود اخبار مبنی براین که «داوید بروس» سفیر کبیر امریکا در آلمان فدرال به کنراد ادنائر صدر اعظم آلمان فشار آورده است تا روش ملایم‌تری اتخاذ کند با حقیقت وفق نمی دهد .

سخنگوی مزبور اضافه کرد ملاقات هفته قبل سفیر کبیر امریکا از دکتر ادنائر جهت بیان تحولات اخیر وزارت امور خارجه امریکا پس ازروی کار آمدن کریستیان هرتر بوده است .

سخنان بروکر

درواشنگتن (ویلز بروکر) وزیر ارتش امریکا اعلام خطر کرد که جهان آزاد ممکن است روز ۲۷ مه که پایان مهلت شش ماهه خروشچف درباره برلن می باشد با مشکلات دیگری مواجه شود .

«بروکر» از سفر ۱۹ روزه خود به اروپا مراجعت کرده بشوروی ها نیز اعلام خطر کرده و گفت هرگاه کسی دراظهارات ایزنهاور مبنی بر این که امریکا در مقابل هرتهدید ویا زور در مورد برلن تسلیم نخواهد شد تردید نماید خودرا با ضربه وحشت آوری مواجه نموده است .

«بروکر» سپس اشاره به پرواز هواپیما های حمل و نقل (سی ـ ۱۳۰) امریکا از راهروی هوائی برلن‌نموده وگفت (نایل ماکلروی) وزیر دفاع امریکا مخصوصا مبادرت به اعزام این هواپیما به برلن نمود تابشوروی ها وجهانیان ثابت شود که امریکا حاضر نیست از حقوق خود بر برلن صرفنظر نموده ویا آنرا محدود به حدود معینی نماید .

گفتگوی دوجانبه دروشو

خبرگزاری فرانسه ازورشو خبر میدهد که ۴۸ ساعت قبل ازتشکیل کنفرانس وزیران امور خارجه غرب کشورهای شرقی درپایتخت لهستان مذاکراتی درمورد چگونگی روش شرق درکنفرانس وزرای امور خارجه شرق وغرب که‌قراراست یازدهم مه دوژنو آغاز شود انجام دادند .

هنوز هیچگونه اطلاعی ازنحوه‌مذاکرات وزرای امورخارجه کشورهای بلوك کمونیست دردست نیست ولی باحتمال قوی امروز طی‌اعلامیه خاطرنشان‌خواهد شد هدف و اصول کشورهای سوسیالیستی مشابه است بدون‌شك قسمت اعظم اعلامیه به‌مسئله آلمان ارتباط خواهدداشت و پیشنهاد خواهد شد که‌قرار دادصلح بادودولت آلمان بسته شده ویك منطقه غیر نظامی واقعی دراروپا بوجودآید .

پیمان صلح جداگانه

آسوشیتدپرس ازبرلن اطلاع‌میدهد که‌درکنفرانس وزرای خارجه پیمان ورشو گه‌روز دوشنبه آغاز شد ممکن‌است طرح مربوط بامضاء پیمان صلح جداگانه بین آلمان شرقی وسایر کشورهای بلوك کمونیست مورد مذاکره قرار گیرد .

خبرگزاری آلمان اطلاع میدهد که موضوع مورد مذاکره عبارت ازپیمان صلح باآلمان وازبین بردن وژیم اشغالی دربرلن شرقی میباشد .

تاکنون کمونیستها درتبلیغات خود متذکر میشدند که‌هرگاه امکان‌انعقاد پیمان صلح ازطرف کشورهای بزرك باآلمان موجود نباشد پیمان صلح جداگانه منعقد خواهدشد .

آلمان شرقی باانعقاد پیمان صلح جداگانه موافق است زیرا بااین ترتیب براستحکام موقعیت‌بین‌المللی آن کشور افزوده خواهد شد .

خروشچف نیز گفته است که‌این پیمان اساسی برای‌پایان دادن وضع اشغالی برلن محسوب خواهدشد .

لهستان نیز باانعقاد چنین پیمانی موافق است زیرا بدین‌وسیله تضمین بیشتری درمقابل دعاوی آلمان‌بدست خواهد آورد .

لهستان وچك‌اسلواکی میخواهندکه درکنفرانس ۱۱مه ژنو شرکت داشته باشند .

گفتگوی هرتر وآیزنهاور

خبرگزاری فرانسه از واشنگتن‌خبر داد که کریستیان هرتر وزیر امور خارجه امریکا مدت یکساعت با آیزنهاور رئیس جمهور آمریکامذاکره کرد .

مذاکرات آنها در موردروشی است که باید آمریکا در کنفرانس وزرای امور خارجه غرب در قبال مسئله‌برلن پیروی کند .

هرتر امروز بعداز ظهر عازم‌پاریس خواهد شد .

بریژیت باردو در فیلمهای کمدی شرکت میکند

نیویورك ـ (آسوشیتدپرس) ـ (بریژیت‌باردو) ستاره زیبای‌فرانسه طی یك مصاحبه گفت مایل است که ازاین ببعد در رلهای سکسی(جنسی) کمتر ظاهر شده وبیشتر در فیلمهای کمدی شرکت نماید .

(دیویدکاروی) که با بریژیت‌باردو مصاحبه کرده گفت این گربه وحشی فرانسه مانند یك گیاه پیچ میماند وشمارا تحت تاثیر حرکات خودقرار میدهد .

وی گفت بریژیت‌باردو به تزئین خانه خود خیلی علاقمند است وبیشتر اوقات در خانه در اوقات استراحت مبل سازی میکند وبسیاری ازتزئینات خانه‌خودرا ساخته است .

بریژیت‌باردو که در فیلم «بودن‌یا نبودن» بازی کرده بخوبی می‌تواند آثار شکسپیررا قرائت نماید .

کابینه جدید چین

بقیه از صفحه اول

کردند سئوال می کنند آیا مقصود مائوتسه تونك از انتخاب رهبر فراکسیون حزب کمونیست که مخالف اجرای طرح «کمونها» می باشد این نبوده است که دست‌او را ازامور حزبی کوتاه کرده ویك پست فقط افتخاری بوی سپرده‌باشد؟

لیوشائوچی در چین به عنوان سخنگوی مسکو در پکن محسوب می شود واورا همچنین مخالف «مائوئیسم» می دانند .

طرفداران این تز برآنند که (مائوتسه تونك) برای آنکه کاملا دست مخالفین تزهای خود را کوتاه کنه مارشال چوته را که‌از رفقای وفادار وی می باشد به ریاست مجلس ملی انتخاب کرد گواینکه سن چوته ۷۳ سال است واین امر با سمت مهمی که‌باو محول شده مغایرت دارد .

محافل مزبور تایید نمودند که جانشین‌ساختن‌چوته‌بجای(لیوشائوچی) به خاطر آن بود که مائوتسه تونك کاملا کنترل امور چین را دردست خود داشته باشد .

شکست یا پیروزی مائوئیسم

ناظرین امور سیاسی خاطر نشان ساخته‌اند باوجود این هنوز زود است که گفته‌شود انتخاب(لیوشائوچی) به ریاست جمهوری چین سقوط او وپیروزی «مائوئیسم» رادر بر دارد .

دولت جدید (لیوشائوچی) امروز رسما اعلام خواهد شد وباید خاطر نشان گردد که انتخاب مجدد «چوئن لای» به سمت نخست وزیر چین کمونیست که باکف زدن شدید نمایندگان مجلس ملی چین روبرو شد بنا به پیشنهاد لیوشائوچی صورت گرفت. تغییراتی که‌در وضع حکومت چین صورت گرفته ازاین قرار است . رئیس کمیته دائمی مجلس ملی مارشال چوته . رئیس جمهور لیوشائوچی و نخست وزیر چوئن‌لای معاونین رئیس جمهور عبارتند از (سون چین لین) و (تونك‌لیبی) ومعاونین (مارشال چوته) رئیس کمیته دائمی مجلس ملی شانزده نفر هستند که‌ازآن جمله باید «پانچن‌لاما» و(پنك چن) رانامبرد که برای مدت چهار سال انتخاب شدند .

(پین چوته تسائی) که به ریاست دادگاه عالی انتخاب شد قبلا وزیر کشور بود . کنگره مجمع ملی ضمنا «چانك‌تیك‌چنك» رابسمت دادستان کل انتخاب کرد. مدت کار کسانی که تازه به سمت های فوق انتخاب شدند چهار سال خواهد بود .

واشنگتن تعجب نکرد

انتخاب لیوشائوچی که‌ازتئوریسین های حزب کمونیست چین بوده و تربیت سیاسی خود رادر مسکو کسب کرده است به سمت ریاست جمهوری چین در پایتخت امریکا باتعجب تلقی نگردید .

کارمندان عالی رتبه وزارت‌امور خارجه امریکا که مسائل خاور دور را از نزدیك مورد مطالعه قرار می دهند خاطر نشان ساخته‌اند دربین کسانی که نامزد ریاست جمهوری چین بودند شانس لیوشائوچی از همه بیشتر بود .

هنوز هیچکس نمی تواند پیش بینی کند که‌این انتخاب چه اثری روی سیاست چین خواهد داشت اما جای تردید نیست که‌در آینده بسیار نزدیکی لیوشائوچی در راس حزب کمونیست چین قرار خواهد گرفت .

دوری از قدرت

در لندن کارشناسان انگلیسی‌امور چین پس‌از اعلام انتخاب لیوشائوچی به‌سمت ریاست جمهوری چین سئوال کردند آیا این بدان معنی نیست که لیوشائوچی را ازقدرت حقیقی دورتر سازند ؟

معذلك محافل مزبور لیوشائوچی‌را مرد شماره ۲ رژیم چین میدانند وخاطر نشان ساخته‌اند چنانچه مائوتسه‌تونك در گذشت ویا به بیماری سختی دچار گردد تمام قدرت در دست لیوشائوچی قرار خواهد گرفت .

ضمنا گفته میشود سمت ریاست جمهوری چین از نقطه نظر احترام به سنن چین به مادام سون یات سن (بیوه سون یات‌سن مؤسس جمهوری چین) سپرده نشد .

رهبران چینی هرچند که کمونیست هستند معذلك از قدرت سنن باستانی چین دربین مردم‌بااطلاع‌بوده وفراموش نکرده‌اند که رژیم سلطنتی «مانچو» زمانی سقوط کرد که‌بدست یك زن سپرده شد .

پیروزی طرفداران خشونت

آسوشیتد پرس از هونك کونك گزارش داد که انتخاب لیوشائوچی بعنوان رئیس جمهوری چین کمونیست در محافل سیاسی هونك کونك تعبیر باین‌امر شده است که‌در چین کمونیست طرفداران اتخاذ روش‌سخت وخشونت آمیز درسیاست خارجی و داخلی پیروز شده‌اند .

همچنین انتخاب شائوچی این توهم را بوجود آورده است که‌مائوتسه‌تونك در حال نزول وکناره گیری میباشدو بکلی ازدستگاه رهبری چین خارج میشود .

اعلام انتخاب شائوچی موجب تعجب ناظرین غربی شد بخصوص آنهائی‌که میگفتند استعفای مائو دلیل برتغییر سیاست چین‌ودستگاه‌رهبری آن‌کشور نمی باشد .انتظار میرفت چوته ۷۲ ساله که‌قبلا فرمانده ارتش بودبجای مائوتسه تونك انتخاب شود ودر آن صورت چوته‌درپست ریاست‌جمهوری فقط یك مقام تشریفاتی محسوب‌میشد گرچه بموجب قانون اساسی‌چین پست ریاست جمهوری دارای اختیارات زیادی می‌باشد و بهمین جهت باید انتظار داشت که شائوچی نفوذ وموقعیت مائوتسه‌تونك را در معرض خطر اندازد .گرچه مائوتسه‌تونك هنوز در پست ریاست کمیته مرکزی حزب کمونیست‌که فوق العاده شغل مهمی در چین کمونیست محسوب میشود باقی است وعلائمی دردست نیست که نشان دهد او قصد دارد بزودی ازاین کارکناره گیری نماید .اما احتمال میرود که ظرف سال آینده مائو ازاین کار دست بکشد ولی چون مائو بعنوان پدر چین کمونیست معرفی شده‌کناره گیری او مسلما بدون تشریفات نخواهد بود .

مائوتسه‌تونك بعلت‌کار زیاد و بعنوان رسیدگی بیشتر به‌کار حزب هنوز بالاترین مقام رادر چین‌کمونیست بعهده‌دارد یعنی رئیس کمیته مرکزی حزب کمونیست‌می‌باشدوبر ۶۰ میلیون جمعیت چین حکومت واقعی دارد .

درکتابهای تبلیغاتی چین فوراپس ازانتخاب لیونوشتند که‌وی پس از مائوتسه تونك مقام دوم رادرچین‌دارد.

خبرگزاری چین کمونیست گفت مائوتسه‌تونك هنوز عالیترین مقام را درچین دارد خبرگزاری مزبور گفت مائوتسه‌تونك اکنون‌میتواند تمام‌انرژی رامتمرکز درمسائل مربوط به‌هدایت حزب وروابط آن‌بادولت‌نماید .

لیوبرای‌مدت چهارسال بسمت‌ریاست جمهوری چین انتخاب شد. مادام(سون یاتسن) که‌درامریکا تحصیل کرده و همسر بنیان گذارجمهوری چین‌میباشد بعنوان معاون رئیس جمهور انتخاب شد (بقیه اخبار مربوط بچین رادرصفحه ۱۷ مطالعه فرمائید)

تولید نفت درسال ۱۹۵۸ افزایش یافته

محدودیت واردات نفت بآمریکا سبب فراوانی نفت درسایر نقاط جهان گردید

لندن ـ خبرگزاری فرانسه ـ (لورس‌کادبر) رئیس شرکت (شل ترانسپورت اندتریدنیك کمپانی) در گزارش سالیانه خود خاطر نشان ساخته است که علی رغم ازدیاد مصرف جهانی در سال ۱۹۵۸ افزایش تولید نفت ورقابت کمپانی های نفتی در این زمینه ادامه داشته است .

وی اضافه نمود محدودیت واردات نفت به آمریکا سبب فراوانی نفت در سایر نقاط دنیا گردیده است.

(لورس‌کادبر) سپس در گزارش خود خاطرنشان کرده است که ورود محصول نفت شوروی به بازارهای جهانی در سه ماهه اخیر سال دو برابر شده ولی چنانچه شوروی باز هم صدور نفت خود را به کشورهای خارجی افزایش دهد این امر به توسعه اقتصادیات شوروی لطمه وارد خواهد ساخت .

(لورس‌کادبر) سپس به افزایش مالیات نفت در ونزوئلا حمله کرده و در خاتمه گفت .منافع خالص کمپانی درسال ۱۹۵۸ بالغ بر ۱۸٫۸۲۰٫۶۹۷ لیره استرلینك است در صورتیکه‌در سال قبل ۱۷٫۷۵۰٫۴۳۲ لیره‌استرلینك بوده است .

چرخهای بستنی سازی
سوئدی ساخت
کارخانه هوسکوارنه
که قدیمی ترین
کارخانجات دنیا است
و ۲۷۰ سال قبل
تاسیس شده
۲لیتری ۳لیتری
۴لیتری ۶لیتری
۸لیتری ۱۰لیتری ۱۲لیتری
موجود است
نماینده انحصاری
در ایران
شرکت تضامنی
تیموریان
(چرخچی)
سبزه‌میدان
تلفن ۲۶۷۸۹
۱ـ۱۲ آ ـ ۱۳۳۴

آموزشگاه سوکیاس
خیابان نادری کوچه شیروانی
باسابقه‌ترین آموزشگاه ایران
ماشین‌نویسی فارسی ولاتین وزبان انگلیسی را درتمام ساعات روز بشمامی‌آموزد
۱ـ۱۴ آ ـ ۲۲۳۱ «موسسه‌خروس»

سیلورفونك
شاهکار صنعت
تلویزیون سازی
آلمان
اتوماتیك ـ های فیدلیتی ـ
سه بلندگو ـ بدون احتیاج بمیزان کردن
تصویر و نور
Silverfunk با ماژیك مخصوص

مراکز فروش :
رادیو نیویورك ـ چهارراه استامبول تلفن ۴۴۵۱۲
رادیو زیبا ـ پشت شهرداری تلفن ۳۲۷۴۴
فروشگاه نوین اشرفی ـ میدان‌شهناز ـ خیابان شهناز ایستگاه خط ۱۰ ـ تلفن ۳۰۴۲۶۶
۱ـ۴ آ ـ ۳۲۵۲

۱ـ۲ آ ـ ۲۷۴۱

شرکت سهامی خشگه و فولاد
خیابان خیام ـ تهران
برای شهرستانهای: اصفهان ـ کرمان ـ رشت نماینده‌فعال میپذیرد . خواهشمند است مکاتبه فرمائید .
۱ـ۴ آ ـ ۳۱۲۴

برنیتا
ماشین خیاطی معمولی ـ زیگزاك گلدوزی اتوماتیك وصنعتی
Berninat
۲ـ۱ آ ـ ۳۱۳۴ تبلیغاتی آ . آ

پرنس و پرنسس

شاهزاده خانم «مارگارت» خواهر ملکه انگلستان در سفر اخیر خود بایتالیا با پرنس هنری هس نقاش صورتالیست ایتالیائی .

درباره احتمال روابط عاشقانه بین مارگارت وپرنس ایتالیائی در روزهای اخیر شایعات زیادی برسر زبانها است .

روزنامه مردم چاپ‌پکن

سرنوشت دالائی لاما باید تعیین شود

نامه عجیبی که دالائی‌لاما به‌مقامات چین‌کمونیست نوشته بود

چین کمونیست به‌نهرو نخست‌وزیر هند اطلاع داده‌است که‌باید سرنوشت وآینده دالائی‌لاما بسهولت حل وتعیین شود .

بطوریکه روزنامه مردم ارگان حزب کمونیست چین مینویسد نهرو از آینده‌دالائی لاما اظهارنگرانی نموده است وسپس مینویسد ما طبعا بیشتر ازنهرو دراینمورد علاقمند بوده ونگران می‌باشیم .

نامه‌دالائی لاما

روزنامه‌مزبور درتفسیر خودمینویسد حال که‌موثق بودن نامه‌دالائی لاما به ژنرال (تان کوان سان) مورد تائید قرار گرفته باید این‌مسئله بسهولت حل شود .

نامه مزبور رادالائی‌لاماقبل‌ازپناهنده شدن به‌هند به‌نماینده‌چین کمونیست در لهاسانوشته‌وطی‌آن‌متذکرشده‌است که‌اورا تحت فشار قرارداده‌اند .

روزنامه‌مردم مینویسد حال که صحت صدورنامه ازناحیه دالائی‌لاما محرز گردیده‌است باین نتیجه‌میرسیم که‌دالائی لاما به‌میهن خودباز خواهد گشت مگراینکه همان کسانی که‌اورا مجبور بترك میهن نمودند نگذارندکه دالائی لاما تصمیم به‌مراجعت بگیرد و دولت هند نیز بااین تصمیم موافقت نماید .

این مقاله که‌قطعا بااجازه مقامات حزبی چین کمونیست منتشر شده ظاهرا اظهارات نهرو درمو سوری‌پس ازملاقات بادالائی لاما می‌باشد .

سخنان نهرو

نهرو پس‌ازدیدار دالائی لاما گفت رهبر روحانی تبت تائید می‌نمایدکه نامه‌هائی به نماینده چین درلهاسا نوشته وناراحتی خودرا تشدید انقلاب درتبت ابراز داشته وشکایت کرده است‌که‌انقلابیون‌اورامحاصره‌کرده‌اند .

امادالائی لاماخود پس‌از رسیدن‌به هند درتزپور گفت بمیل واراده خود تبت راترك کرده‌است .

ازوقتی که‌دالائی‌لاما اعتراف به‌صحت صدور نامه‌ها ازجانب خود نموده‌است چینیها سعی میکنند ثابت نمایند که سایر اظهارات دالائی‌لاما نیز ساختگی وبی‌اساس بوده وازطرف دیگران باو تحمیل شده‌است .

رویتر ازدهلی خبرداد که‌نهرو نخست وزیرهندوستان برای‌اولین‌بارسخنرانی شدیداللحنی علیه چین کمونیست ایراد نمودودرمجلس نمایندگان‌گفت چین کمونیست باتوسل به‌زمان جنك سردوبدون توجه به‌حقایق مطالبی علیه هند منتشر می‌نماید .نهروگفت چین کمونیست برخلاف پنچ‌اصل همزیستی مسالمت آمیز رفتار میکند .

نهرو باردیگر تاکید نمود که هند از تعقیب سیاست تشدید روابط خصمانه بین هندوچین خودداری میکند .

تاکنون نهرواز ابراز سخنان تندو شدید علیه چین کمونیست خودداری مینمود ولی این‌بار ضمن سخنرانی طولانی خوددرمجلس نمایندگان‌باردیگر از «پانچن‌لاما» وسایر مقامات چین کمونیست دعوت نمودکه‌برای ملاقات دالائی‌لاما واطلاع ازاینکه اوبمیل خود ببهند آمده میتوانند ببهند مسافرت نمایند .

بوان درمجلس عوام اعلام کرد :
آزمایشهای اتمی با روی کارآمدن دولت کارگری قطع‌میشود

لندن ـ خبرگزاری فرانسه ـ انورین بوان سخنگوی جناح مخالف در مجلس عوام انگلستان پس‌از پایان بیانات سلوین‌لوید در مورد مسائل سیاست جهانی اعلام کرد که‌حزب کارگر صمیمانه متعهد میشودکه‌چنانچه زما م‌امور را دردست گیرد فوری ویك‌جانبه آزمایشهای اتمی را قطع خواهد کرد .

بوان سپس به طرح مکمیلان در مورد بازرسی اتمی که توسط‌خروشچف مورد پشتیبانی قرار گرفته حمله کرده وگفت وقتی یك موافقت کلی در مورد قطع آزمایش های اتمی میتواند منعقد گردد بچه دلیل این پیشنهاد «محدود» باید مورد قبول قرار گیرد.

مهاجرت اکراد

بقیه ازصفحه اول

دموکرات‌خودرا‌یك‌حزب‌سوسیالیست ضدمارکسیست مانند حزب کارگر بریتانیا میداند ولی جناح افراطی چپی‌دارد که‌باکمونیستهاخیلی‌نزدیك هستند .

گفته‌میشود که‌ناسیونال دموکراتها در هدایت کابینه بسوی اعتدال تاثیرزیادی دارند .رهبر حزب‌مزبور روزشنبه برای معالجه بیماری خود باهواپیما عازم مسکو شد .

خبر مربوط به‌تشکیل یك‌کمیته مشترك از حزب کمونیست و حزب ناسیونال دموکرات‌درروزنامه ها انتشار یافت .برطبق خبر مزبوراین دو حزب برای همکاری نزدیکتر ودر صورت لزوم تشکیل یك جبهه واحد مبادرت به‌تشکیل کمیته مشترك نموده‌اند .

بقرار گزارش یونایتدپرس از لندن عراق امتیازات بزرگی از شرکت نفت‌عراق بدست آورده‌است زیرا بموجب موافقتی که بین طرفین‌شده عراق خود میتواند مستقیما به‌صدور نفت مبادرت نماید .

سهام شرکت نفت عراق متعلق به شرکتهای انگلیسی و هندی و فرانسوی وامریکائی میباشد .

مدیر عامل عراقی

مقامات مطلع اظهار میدارند که شرکت نفت عراق موافقت کرده است یك‌مدیر عامل عراقی‌برای شرکت در لندن معین شود واین موافقت اولین قدم درراه عراقی‌کردن شرکت تحت فشار دولت ژنرال عبدالکریم قاسم صورت گرفته است .

علاوه‌بر این موافقتهای دیگری باین شرح نموده‌است :

۱ـتولید نفت رااز ۳۰ هزار به۶۰ هزارتن درسال ۱۹۶۱ افزایش‌دهد بعراق اجازه داده شد که۱۲٫۵ درصد ازنفت خام تولید شده‌شرکت را بااخطار شش ماهه تحویل‌گرفته وخود بفروش رساند .

۲ـتعداد کارکنان عراق افزایش یابد .

۳ـمقدار زیادی از حوزه موردامتیاز خود رابعراق واگذار نماید.شرکت قبلاز حقوق خود در آبهای ساحلی دراطراف بصره صرفنظر نموده است .

حوزهٔ امتیاز شرکت نفت عراق تقریبا شامل تمام کشور عراق باستثنای یك خط‌باریك در مرز ایران میباشد. در نتیجه واگذاری مقداری از حوزه مورد امتیاز اکنون عراق میتواند آن مناطق رابه‌شرکت های دیگر واگذارنموده ویا راسا استخراج نماید .

درآمدکنونی

عراق اکنون سالانه معادل ۷۰میلیون لیره از شرکت نفت عراق دریافت میکند و اکنون با اصلاحاتیکه در قرار داد صورت گرفته میزان درآمد دولت عراق خیلی افزایش خواهد یافت .

لرد مانکتون رئیس کل شرکت‌که اخیرا از بغداد بلندن بازگشت گفت برای جلوگیری از ملی شدن بااین شرائط موافقت نمود.

مقامات لندن اظهار میدارند که عبدالکریم قاسم بین کمونیسم و ناصریسم گرفتارشده است‌وکمونیست ها بشدت میکوشند که امور آن‌کشور را قبضه‌نمایند .

محافل مزبور میگویند قاسم با این اصلاحاتیکه در قرار داد نفت بعمل آورده کلیه امتیازاتی را که ممکن بود دراثر ملی شدن نفت کشور بدست‌آورد تحصیل کرده ولی‌هیچیك از خطرات آنرا قبول نکرده است .

محافل و ناظرین غربی نگرانند که مبادا ژنرال قاسم مبادرت به‌مامور ساختن شورویها برای فروش نفت سهمیه خود یا استفاده از مناطق نفتی واگذار شده بنماید . هم اکنون کار‌شناسان نفتی شوروی در عراق‌مشغول کار میباشند .

احداث پالایشگاه

دکترکبه وزیر اقتصاد عراق طی مصاحبه مطبوعاتی خود گفت شرکت نفت عراق موافقت‌کرده که در عراق چند پالایشگاه ایجاد نماید.

اما سخنگوی شرکت در لندن این گفته را تکذیب نمود وافزود که شرکت نفت در کار تصفیه نفت دخالتی ندارد و قصد ندارد و نمیتواند باینکار دست بزند .

ناظرین امور اظهار میدارند که ممکن است شورویها مبادرت به تاسیس پالایشگاه در عراق نموده و یا فروش نفت سهمی آن کشور را بعهده بگیرند

محافل نفتی غرب معتقدند میگویند اطمینان دارند که شورویها جای شرکت نفت عراق رانخواهند گرفت. زیرا محصول نفت عراق به‌بازارهای غربی میرود وهرگاه شوروی اداره نفت عراق را بعهده گیرد غرب از خریه نفت عراق خودداری خواهد کرد .

رادیو بغداد باوجود تکذیب‌سخنگوی شرکت در لندن اظهارا تدکتر کبه وزیر اقتصاد را منتشر کرد وگفت : موافقت شده است که علاوه بر دو برابر کردن تولید نفت در سه سال آینده ، شرکت های تابعه شرکت نفت عراق لزوم تاسیس پالایشگاه‌را درك کرده‌اند وعراق نیز در منافع پالایشگاه سهیم خواهدبود .

دکتر کبه به خبرنگاران گفت که بجز ده نفر بقیه کارمندان شرکت عراقی خواهند شد وعده زیادی‌ازمهندسین و دانشجویان بخارج فرستاده می شوند تا در رشته نفت تحقیق کنند وبتوانند کلیه پستهای خارجیان را اداره نمایند.

دولت عراق دستگاه اداری مخصوصی برای توزیع محصولات نفتی در ماه ژوئن ایجاد خواهدنمود.

عید کارگران

رادیو بغداد برنامه جشن روز اول مه عید جهانی کارگران رابه تفصیل منتشر کرد .

برای هریك از اتحادیه ها در خیابانهای بزرك بغداد محل‌مخصوصی تعیین شده وخط سیر هریك از آنها تعیین گردیده است .

رادیو بغداد اعلام کرد که‌راهنمائی کلی بوسیله بلندگوها عملی میشود و مامورین انتظامات باید دستورات را اجرا نمایند .

صبح امروز اتحادیه دانشجویان عراق طی اعلامیه‌ای از دانشجویان خواست که در این جشن جهانی شرکت نمایند .

بقیه اخبار مربوط بعراق را در صفحه ۱۷ مطالعه فرمائید .

درباره هواپیمای گمشده انگلیسی گزارشی تهیه میشود

لندن ـ خبرگزاری فرانسه ـ نیروی هوائی انگلستان خاطر نشان هواپیماهای نیروی هوائی بریتانیا ساخت تاکنون متاسفانه تجسس به جائی نرسیده است .

دونفر از نمایندگان شرکت‌هواپیمائی انگلیسی « ایرجارترلیمیتد » که هواپیمائی که روز پنجشنبه در مرز شوروی مفقود گردید متفق بآن میباشد عازم آنکارا شدند تا گزارشی در مورد علل مفقود شدن هواپیمای مورد بحث تنظیم کنند .

در هواپیمای مزبور تجهیزات و ماشین‌های سری برای پایگاه‌بنادر استرالیا قرار داشته است .

از نیکوزیا خبر رسید که هنوز هواپیمای انگلیسی که روز پنجشنبه در مرز شوروی مفقود گردید پیدا نشده است. سخنگوی

دالس بهبود نیافته

واشنگتن ـ خبرگزاری فرانسه ـ سخنگوی وزارت امور خارجه آمریکا اعلام نمود که معالجات جان فوستر دالس وسیله اشعه مجهول تاکنون موجب بهبودی در وضع وی نشده است .

وی اضافه کرد که متاسفانه هنوز درد ناحیه گردن وزیر امور خارجه سابق آمریکا و مشاور کنونی کاخ سفید ادامه دارد واطبا برای آنکه وی این درد راتحمل نکند داروهای مسکن باو میدهند .

عبدالحمید سراج میگوید :

غرب دشمن شماره یك ناسیونالیسم عرب است

عبدالحمید سراج وزیر کشور سوریه طی مصاحبه باروزنامه الاهرام گفت جمهوری متحده عربی بعلت اختلافیکه بامسکو درمورد کمونیسم درخاورمیانه دارد تغییری در سیاست خود نسبت به غرب نخواهد داد. ودرروابط جمهوری متحده مرکزی وشوروی چیزی وجود ندارد که باعث شود مصر سیاست خودرا نسبت به کشورهای غربی یادیگران تغییر دهد .

وزیرکشور سوریه گفت نظرمن نسبت بغرب تغییری نکرده‌است ومعتقدم که غرب دشمن درجه اول ناسیونالیسم عرب ودوست وفادار اسرائیل میباشد.

مارگارت‌ممکنست باردیگر باهس ملاقات کند

لندن ـ یونایتدپرس ـ پرنسس مارگارت باهواپیما رم را ترك نمود وپس از ۹روز توقف در ایتالیا وفرانسه به لندن بازگشت .

هنگام توقف پرنسس مارگارت باردیگر داستان هائی درباره عشق اومنتشر شد.اماخودمارگارت که با قیافه بشاش وارد فرودگاه پاریس گردید حاضر نشد کوچکترین اظهاری درباره مطالب روزنامه‌ها بنماید .

روزنامه‌ها نوشته‌بودند که‌پرنسس به یك نقاش (سوررئالیست) بنام پرنس (هنری‌هس) نرد عشق باخته است .

مقامات کاخ بوکینگهام میگویند ممکن است باردیگر بین پرنسس و هس ملاقاتی در ژوئن دست دهد زیرا در آن ماه پرنسس به پرتقال مسافرت می‌کند .

پرنس‌مزبور برادرزاده پادشاه سابق ایتالیا میباشد .

مونتگمری امشب بمسکو وارد خواهد شد

مسکو- خبرگزاری فرانسه ـ مارشال مونتگمری رئیس سابق ستاد ارتش بریتانیا امشب وارد مسکو خواهدشد .

فاتح‌العلمین مدت سه روز در مسکو توقف خواهدکرد. گفته میشود که مارشال مونتگمری با مارشال واسیلی (سوکولوفسکی) رئیس ستاد ارتش شوروی و مارشال (مالینوفسکی) وزیر دفاع شوروی و همچنین با (نیکیتاخروشچف) نخست‌وزیر آن کشور ملاقات خواهد کرد .

قرار است که مارشال مونتگمری روز اول ماه مه به‌لندن مراجعت کند. اعلام مسافرت مارشال مونتگمری به شوروی در مسکو با استقبال گرمی روبرو گردید .

نمایش فیلمهای الیزابت تیلور

دراردن ممنوع شد

عمان- آسوشیتدپرس -بدستور مقامات دولت اردن نمایش فیلم‌هائی که‌الیزابت تیلور درآنها باز کرده دراین کشور ممنوع شد. علت‌این امر آنست که اخیرا الیزابت تیلور مبالغ‌زیادی به‌بنگاه های خیریه اسرائیل کمك کرده‌است .

بودجه مصر و سوریه

قاهره- خبرنگارارادیو قاهره اطلاع داد که هیئت‌وزیران جمهوری‌متحده عرب درایالت سوریه اقلام بودجه وموارد تحصیل آنرا موردمطالعه قرارداد و باکلیات آن موافقت بعمل آورد و تعیین میزان مخارج و طرز خرج کردن اعتبارات‌هروزارت‌خانه‌را بعهده همان وزارتخانه‌واگذار نمود .

بودجه دوایالت مصر و سوریه در روز اول ژوئیه آماده خواهد شد .

شوروی‌در کمیسیون‌فضائی شرکت‌نمیکند

سازمان ملل‌متحد -خبرگزاری فرانسه -آرکادی سوبولف‌نماینده شوروی در سازمان ملل متحد رسما اعلام نمود که شوروی درکمیسیون امور فضائی سازمان ملل متحد شرکت نخواهد کرد .

سوبولف ضمنا خاطرنشان ساخت که امریکا از آنجهت چنین کنفرانسی وادر آستانه تشکیل کنفرانس وزرای امور خارجه شرق و غرب دعوت کرد تابااایجاد یك محیط نامناسب کنفرانس ژنو رابا شکست روبرو سازد .

ولیعهد کولیهای فنلاندازدواج میکند

هلسینکی ـ یونایتدپرس ـ برای اولین بار ولیعهد کولیهای فنلانه یك سنت قدیمی را در هم شکسته وبا یك دختر غیر فنلاندی ازدواج خواهدکرد .

مراسم ازدواج امروز صورت‌میگیرد وطی‌آن (آلان‌هاگرت) جوان سیاه مو با دوشیزه (توکلاسارتو) که فنلاندی نیست. ازدواج میکند .

برای کولیهای فنلاند این ازدواج اهمیت بسیار داردو جشنهای مفصلی باین‌مناسبت برپا خواهند کرد .

(آلان‌هاگرت) بزودی وارث پدر خودشدومالك سرزمین وسیع و تاسیسات مفصل پرورش اسب‌میگردد .

از صبح روز پنجشنبه در سینماهای رادیو سیتی . رکس

رنگی دوبله بفارسی بطریقه جدید دینامایشن

حوادث جالب‌جهان

بقیه ازصفحه اول

آمیز داشته باشند !

در زیر جاده صاف کن

لندن ـ یونایتدپرس ـ یك پسر ۱۱ ساله که کریکت بازی میکرد ناگهان زیر یك‌جاده صاف کن نیم تنی‌افتاد و پس از اینکه از زیر غلطك بیرون آمد مشاهده شدکه صحیح و سالم است .

روزنامه دیلی هرالد می نویسد بچه که کمی آسیب دیده خندان و شاداب است جای تعجب است که‌برای نجات طفل ناچار شدند زمین رابکنند تا او را از زیر غلطك خارج نمایند .

پزشکان جراح این حادثه‌رامعجزه وطفل مزبور را «بچه معجزه»مینامند آسیبی‌که به طفل وارد آمده خیلی جزئی است.

یکهزار خانه ویران شد

استانبول ـ آسوشیتدپرس ـمقامات رسمی ترکیه اعلام داشتند که در نتیجه زلزله جنوب غربی ترکیه‌متجاوز از یکهزار خانه آسیب شدید دیدند.

زلزله های پشت سر هم روز شنبه شروع شد و چندروز ادامه یافت .

هنوز میزان تلفات اعلام نگردیده مرکز زلزله در سواحل دریای‌سیاه بود.

کشف بمب

کاراکاس ـ خبرگزاری فرانسه ـ در یکی از سینما های بزرك‌کاراکاس بنام «هیدو» یك بمب کشف گردید خوشبختانه قبل از آنکه بمب منفجر شود کشف شد و خسارات جانی و مالی وارد نیاورد .

این دومین حادثه از این قبیل‌است که در عرض یك هفته در کاراکاس روی داده است .

بازرگانی کویت امسال توسعه می‌یابد

واشنگتن ـیونایتدپرس- وزارت بازرگانی امریکا اعلام داشت‌که توسعه اقتصادیات شیخ‌نشین کویت درسال جاری سریعتر‌ازسال گذشته خواهدبود .زیرا سازمان برنامه شیخ نشین طرح های‌مفصلی برای ایجاد کارخانه برق‌و تصفیه آب دریا وایجاد مدارس وبیمارستانها و ساختمان های بزرك دولتی تهیه شده است وشرکت های ژاپنی و انگلیسی و آلمانی برقابت یکدیگر پیشنهاداتی برای انجام طرح های مزبور داده‌اند .

اعلامیه وزارت بازرگانی امریکا میگوید که‌امریکا از لحاظ رفع نیازمندی‌های کویت دردرجه دوم پس‌از انگلستان قراردارد .بازرگانان کویتی میگویند که‌مدیران شرکت های انگلیسی و آلمانی برخلاف امریکائیها شخصا حاضربدادن کمك به‌نمایندگان خود در کویت میباشند و برای اینکه دربردن مناقصه ها موفق شوند مستقیما وارد عمل میگردند .

انتقاد

دکتر حسن‌صدر حاج‌سیدجوادی

انحراف!

در نزدیکیهای «منپارناس» پاریس کافه‌ای عجیب وجود دارد که اغلب جریاناتی که در آن میگذرد غیرعادی است!

خوب بخاطر دارم که چگونه باین کافه راه یافتم.

یکروز بعد از ظهر برای خوردن قهوه بکافه‌ای که در همان نزدیکی‌ها قرار داشت وبقول معروف پاتق چند تن از رفقای فرانسوی وایرانی بود وهرروز بعداز ظهر قهوه خودرا در آنجا صرف میکردیم رفتم.

قهوه را خوردم ومشغول خواندن کتاب شدم.

آنروز بعد از ظهر کاری نداشتم. بهمین جهت دو سه ساعتی آنجا نشستم. ساعت ۳بعد از ظهر بود که دو نفر خانم ظاهرا موقر وارد کافه شده ودر یك گوشه خلوت نشستند. کافه خلوت بود ولی هنوز چندنفری در گوشه وکنار دیده میشدند. با اینحال خانمهای مزبور بدون اعتناء بحضور دیگران مشغول گفتگوشدند ومدتی نگذشته بودکه‌این گفتگوخیلی صمیمانه !شد وخانمها با طرزی عاشقانه ببوسیدن یکدیگر پرداختند! من از این جریان بی‌نهایت متعجب شدم زیرا قبل از آن‌با اینکه بیش‌از چهار سال ازعمرم را در فرانسه گذرانده بودم‌هرگز بچنین منظره چندش آوری برنخورده بودم. بدین جهت با لحن حاکی از شگفتی و تعجب بدختر خدمتکار گفتم: امروز نمایش جالبی روی صحنه کافه شما اجرا میشود.

دختر خانم لبخندی زده گفت: اگر بخواهیداین نمایش را بطور کامل به‌بینید به کافه مقابل مترو «گته» مراجعه کنید!

حس کنجکاوی من تحریك شد. تصمیم گرفتم به آنجا بروم وببینم داستان از چه قرار است!؟ میگویند هرچیزی بیك مرتبه دیدنش میارزد. به‌آنجا رفتم. پرده ضخیمی محیط کافه را از خارج جدا میکرد. در داخل محیط پراز دود وناسالم کافه قیافه های عجیب وغریبی دیده میشدعده‌ای از زنها لباس مردانه پوشیده بودند. طرز رفتار آنها درست مانندمردها بود ...و خیلی چیزهای دیگر!! که باور بفرمائید بیکمرتبه دیدنش هم برای یك آدم سالم و غیرمنحرف نمی‌ارزید! بدون اینکه قصد تسبیح آب کشیدن واظهار تقدس‌داشته باشم باید بگویم که از دیدن این قیافه‌ها ویا درحقیقت شکلك‌ها دچار اشمئزاز شدم وبعبارت دیگر چندشم‌شد.

حالا که از آن کافه وآن‌محیط که فقط مدت پنج دقیقه عمرم را در آن تلف کردم هزاران فرسنك دورم ولی گاه وبیگاه بمناسبتی قیافه‌ها و هیاکل نازیبای آن کافه در جلوی چشمم نمایان شده ورژه‌میروند.

متاسفانه این مناسبت‌ها گاه هر روز پیش می‌آید ومرا آزار میدهد و آن موقعی است که خانمی از پشت بلندگو یا از نوار یا از صفحه گرامافون ویارادیو در وصف خانمی دیگر تصنیف فارسی میخواند.

خانم خواننده یقینا ازاین افکار فرسنگها دور است و شاید خودش هم نداند چه میخواند وچه میگویدو متوجه مفاهیم کلماتی که ادا میکند نیست ولی او چه بداند وچه نداند باسوز وگداز عاشقانه‌ای از بیوفائی «مریم‌جان» یا «فریده جان» گلایه و شکایت میکند ویا در وصف لب‌لعل وابروی کمان وقد سرو «معشوقه» غزل میخواند.

شاعری که‌این غزل را سروده و یا تصنیف سازی که تصنیف خودرا در شکایت از بیوفائی فریده جان ساخته سوز درون خودرا بیان‌داشته واگر در موقع ساختن آن‌تصور میکرد که این تصنیف از دهان مثلا زبیده خانم خوانده میشود شاید آنراطور دیگری میساخت.

نمیدانم آیا دراین احساس که جز اشمئزاز وانزجار چیز دیگری نیست من تنها هستم یا دیگران نیز درموقع شنیدن این تصنیف ها چنین احساسی دارند. بنظر من‌معنی‌ندارد زنی از جورو ستم و بیوفائی زن دیگر اگرچه بصورت تصنیف وآواز هم که‌باشد آه وناله کند. زیرا اگر قرارباشد بمفهوم تصنیف‌ها توجه نشود پس هر اباطیلی را که دارای قافیه وآهنك باشد میتوان خواند واگر قرارباشد که بمفهوم تصنیف نیز توجه شود دراین صورت‌شنونده از خود خواهد پرسید که «شهین» چرا ازبیوفائی «مهین» می‌نالد؟ مگر خدای نکرده .....!!

وشاید آنهائی هم که این تصنیف هارا میشنوند واقعا لذت می‌برند و بدون تفهیم ویا توجه بمفاهیم آنها محظوظ میشوند اما برای من شنیدن وصف لب ودهان یکزن از دهان زن دیگر وگوش کردن به آه وناله‌خانمی از جور خانم دیگر همانقدر زننده و چندش آور است که‌دیدن منظره‌همان کافه کذائی.

خوانندگان

در مقام مقایسه

آقای جعفر مقدم بانقل خبر اعزام طفل مریضی باهواپیما یکسره به پاریس و معالجه او بدون گرفتن ویزیت‌که درشماره۲۱ فروردین چاپ شده در مقام مقایسه با بعضی اطباء مینویسد متاسفانه درمیان این طبقه منور الفکر اشخاصی نیز پیدامیشوند که‌با دارا بودن مشاغل دولتی و عواید کافی برای آنکه در موقع گرفتن ویزیت باقیافه مریض ناداری مواجه نشوند قبلاشخصی را دراطاق انتظار مامور وصول میکنندتا مبادا ناچار شوند از حق ویزیت خودچیزی کمتر دریافت دارند چنانچه درمطب طبیبی شاهد مراجعه مریضی که از اهالی جنوب شهر بود ومطابق ویزیت قبلی بیش‌ازیکصدریال موجودنداشت مشاهده شد تاپنجاه ریال بقیه را که سایر مرضا باو کمك کردند وصول نشد اجازه ورود باطاق طبیب را بدست نیاورد وحال آنکه همین طبیب دراطاق انتظار مینویسد برای هر معاینه ۱۵۰ ریال و بدون نوبت(یعنی با فروش وقت دیگران) دویست‌ریال مطالبه میشود.

کتب رایگان دبستانی

آقای محمد کاظم‌مرتجی آموزگار یکی از دبستانها مینویسد چنانکه همگان مطلع‌اند سازمان شاهنشاهی خدمات اجتماعی‌برای پیشرفت‌فرهنك کشور کتب فارسی و حساب وعلم‌الاشیاء کلاسهای اول تا چهارم دبستانهای کشور را برایگان در دسترس دانش آموزان قرار داد این اقدام اگر چه شامل منافعی هم بود ولی از طرف دیگر اشکالاتی حاصل شد که آموزگاران مربوطه وشاید بعضی از اولیاء اطفال به آن پی بردند یکی از اشکالات آنکه دانش آموزی کتاب‌خودرا گم کرده یا جوهر و مرکب روی صفحه کتاب ریخته و آنرا پاره و بقدری کثیف کرده که قابل استفاده نبوده وازنظر روانشناسی نیز کودك مایل‌بمطالعه چنین کتابی نخواهد بود. ودر نتیجه دانش آموز و آموزگار بلاتکلیف و سر گردان میشودزیرا اگر کتاب آزاد بود فورا خریده میشود ومسلم اولیائی که همه گونه خرج میکنند از عهده خرید این‌دو کتاب نیز بر خواهندآمد. وباوضع فعلی در دسترس نبودن کتاب با این اشکالات عدیده مواجه میشویم وبعلاوه نگارنده‌دربعضی ازشهرستان ها مشاهده نمود که بواسطه نبودن کتاب مدتی از سال آموزگار و شاگردسر گردان‌بودندشایسته است به‌این موضوع توجهی معطوف گردد

تشکر از پزشك

بعضی ازاولیای اطفال آموزشگاه های شهرستان‌ساری طی نامه‌ای از حسن انتخاب آقای دکتر مهدی فلاح‌نژاد بسمت پزشك بهداری آموزشگاهها اظهارقدردانی کرده‌اند.

تعطیلات زیاد

آقای علی‌زرباف می‌نویسند یکی ازاقدامات‌اساسی‌دوران‌شاهنشاه‌فقید کاستن از تعداد روزهای تعطیل‌بود ولی اکنون این‌همه‌تعطیلات معلوم نیست برای چه منظور است؟

شرح کلاهبرداری

آقای سلیمان رحمانی از فرش فروشی گیتی می‌نویسند شرحی در تاریخ ۳۰ر۱۲ر۳۷ در صفحه ۲۱ ستون ۵و۶ آن روزنامه محترم خواندم که شخص شیادی‌بعناوین مختلف ازمردم پول میگرفته‌ومتواری میشده اینست برای اطلاع آن روزنامه محترم یکی از شیرین‌کاریهای این شیاد را که‌درآبادان بعمل آمده ازنظر جنابعالی‌میگذراند این شخص که خودرا فرامرزمعرفی میکرد یکماه قبل اطلاع پیدامیکند که‌فرش گیتی صاحبش در بیمارستان بستری است. از همسایگان نام‌و ونام‌فامیل واسم اورا جویا میشودو و بلافاصله مقداری میوه تهیه کرده وبه‌بیمارستان رفته و سلیمان‌رحمانی را که در آنجا بستری بود عیادت میکند و احوال برادرش‌رادر تهران بایشان میگوید وازاینکه ازتهران از نزدبرادرش‌آمده‌تا اورا احوال پرسی کند و اگر کاری هم‌داشته باشد چه‌در آبادان وچه در تهران برای انجام آن حاضر است درموقع خداحافظی اصرار میکند که‌نامه به برادر خودش که‌در تهران‌است بنویسد که بحمدالله حالش خوب شده و چندروز دیگر از بیمارستان مرخص میشود مریض هم که‌در رودربایستی مانده است شرحی‌به برادر خود درتهران نوشته که فلانی زحمت کشیده ودرآبادان به‌احوال پرسیم آمده نهایت تشکر را دارم بعد نامه را به‌مغازه فرش گیتی می‌آورد بااستفاده ازاین‌عمل شاگردان اورا اغفال نموده ومبلغ ۳۰۰۰ریال گرفته ومتواری‌میشود دراین موقع نویسنده هم حاضرو ناظر جریان بودم.

درجستجوی گنج

آمریکائی هامردم عجیبی هستند وهمیشه بدنبال حادثه میروند.

دراوایل سال ۱۹۵۹ عده‌ای از صنعتگران وکارگران این کشور تصمیم گرفتند برای یافتن معادن وگنج به جنگل های دست‌نخورده آمریکای مرکزی بروند ویکروز بار وبنه رابسته وحرکت نمودند و هنوز از این عده خبری بدست‌نیامده است زیرا آنها تصمیم گرفته اند که دست خالی برنگردند وتا چیزی کشف نکرده اند برای اقوام و دوستان خود نامه ننویسند.

استخراج کود از دود

روزانه مقدار زیادی اشیاءمختلف سوخته و دود شده و بهوا میرودباین جهت عده ای بفکر استفاده از این دودها افتاده‌اند و چون دود های مزبور حاوی مواد مختلف از قبیل کربن وازت‌وغیره میباشد لذادانشمندان اروپائی تصمیم گرفته اند که دود را در رویاندن گیاهان مختلف مورد استفاده قرار دهند.

آدامس طوطی نشان

بهترین آدامس آمریکائی

آ-۳۱۹۲

کپیه از اسناد

فوری و حضوری انجام میشود

فتو پرسپولیس - لاله‌زارنو

چهارراه کنت

آ-۱۴۳۹ ۱ ۲۵

از اینجا و آنجا

کوههای آتش فشان

هم‌اکنون در سراسر دنیا کوه‌های متعددی وجود دارند که به آتشفشانی اشتغال داشته و هرساله خسارات فراوانی وارد مینمایند.

بلندترین آنها کوه آتشفشانی‌پونگاتو واقع در شیلی میباشد که ۶۷۰۰ متر ارتفاع دارد و نیز کوه اتنا را میتوان بلندترین آتشفشان اروپا نام‌برد.

این کوه‌ها با بیرون دادن موادمذاب و خاکستر گرم هرساله عده زیادی را بقتل رسانده و باعث ویرانی مزارع و دهات میگردند.

نازکتر از مو

آکادمی علوم روسیه ماشینی ساخته است که مفتولهای بسیار نازکی تهیه مینماید.

قطر مفتول هائی که توسط ماشین مزبور تهیه میشوداز یك‌میکرن(یکهزارم میلیمتر) تجاوز نمی کند و ماشین در هر دقیقه بیش از دویست و پنجاه متر مفتول تهیه نموده و درازای‌بعضی از آنها به‌دو کیلومتر بالغ میگردد.

عجیب آنست که مفتولهای مذکور که‌ازمو نازکتر میباشد دارای استقامت زیادی بوده و در ساختمان اقمار مصنوعی مورد استفاده قرار میگیرد.

داروی عجیب

دانشمندان وگیاه شناسان اروپائی داروی جدیدی بنام گیبرلین ساخته و وارد بازار نموده اند.

این دارو اثر معجزه آسائی در رشد ونمو درختان و گیاهان‌مختلف دارد بطوریکه یکصدم میلیگرم آن برای رشد ونمو گیاهانی که پژمرده‌شده ویارشد طبیعی خودرا از دست داده اند کفایت مینماید و علاوه براین گیاهانی مانند گوجه فرنگی که جز در آفتاب وحرارت برشد ادامه نمیدهند بکمك داروی جدید در زمستان نیز روئیده ونمو کافی مینمایند.

اصولا داروی جدید برای اولین بار توسط شخصی بنام «گیبرل‌نوئی کوروئه» از یکنوع قارچ مخصوص گرفته شد واکنون بطور مصنوعی در آزمایشگاهها ساخته میشود.

یخچال نورژ

در آمریکا

۷۵ درصد مردم

از یخچال نورژ

استفاده میکنند

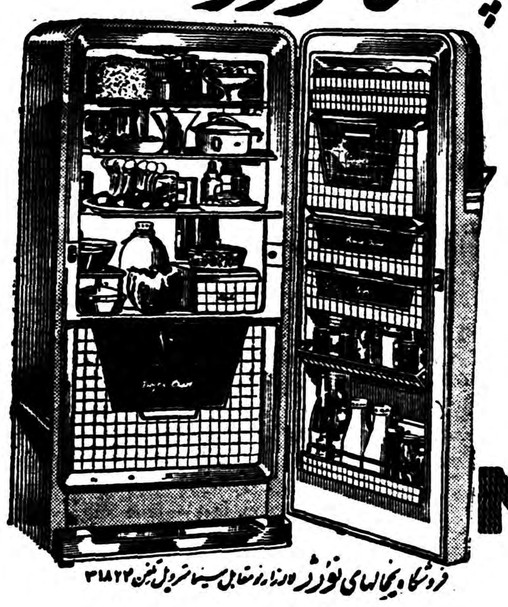

NORGE

زیبا. محکم. کم مصرف

فروشگاه یخچالهای نورژ لاله‌زار نو مقابل سینما متروپل تلفن ۳۱۸۲۲

ازکسانیکه قبلا خریداری نموده‌اند تقاضامیشود برای‌دریافت یخچال‌خود مراجعه‌نمایند

آ-۲۸۲۴ ۱-۶

باطفال خود تحت‌نظر پزشك متخصص‌اطفال

واکسن ضدفلج تزریق نمائید برای تعیین وقت‌به‌تلفن ۳۱۷۰۳مراجعه فرمائید.

آ-۳۲۱۴ آگهی مصور

تقدیر ازآقای دکتر فرخ جمشیدی

اینجانبان ازمدت‌زمانی به‌بیماریهای مختلف دچار هرچه به‌پزشکان مراجعه نمودیم نتیجه عاید نشد تااینکه بمطب این پزشك‌حاذق‌واقع در چهارراه دروازه دولت مقابل فیات مراجعه وایشان ضمن معاینه دقیق با تجویز مختصر داروبه‌بیماری ما پایان دادند. بدینوسیله از معظم‌الیه سپاسگزاری مینمائیم.

زنده دل-ملکی -اصفهانی- میرزائی -حقگو- احمدپور- امدادی خلدی -خانی- پیری

آ-۲۷۰۱

از۲۲الی ۷۵اسب رسید

دیزلهای افقی «کروسلی»

نماینده انحصاری شرکت سهامی صنعتی‌سرشت

نشانی -شاهرضا ساختمان سینما پلازا تلفن ۶۶۴۴۹

آ-۲۵۶۵ ۱-۱۲

اهمیت وارزش

تلویزیون تلفونکن

صافی وروشنی عکس است

لامپ مخصوص عکس گرانبها

و باید بادوام باشد.

اکثر دستگاههای فرستنده وگیرنده در دنیا از لامپهای

تلفونکن استفاده مینمایند

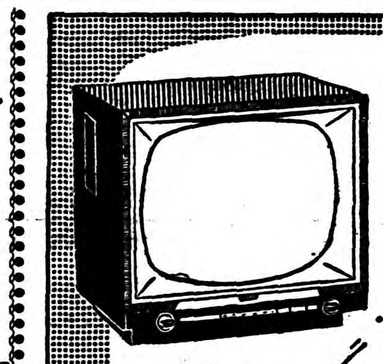

TELE FUN KEN

نماینده شرکت دیتون چهارراه کالج

آ-۳۲۰۶

جدول کلمات متقاطع شماره ۱۲۰۴

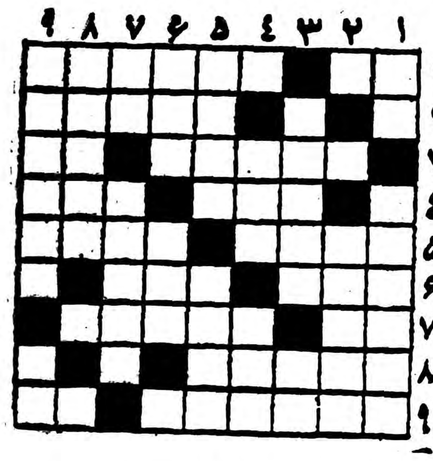

افقی: ۱-درون- درهزار و یك‌شب سفرها کرده است ۲- صاحب سبیلی کلفت ۳- تمایل - اگر سر بزنگاه بگیرند جای انکار باقی نمی‌ماند ۴- تکیه - چهار یکی کم ۵- پاسبان خیلی خودمانی - قسمتی از «ناسخ التواریخ» ۶ -سپر سنك پشت - پدر بزرك سهراب ۷- اندکی کمتر ازیك وجب - درقدیم با آن شمع هم میساخته‌اند ۸- فیلسوف خمره‌نشین ۹- از دستگاه‌های موسیقی ایران - پستی.

عمودی: ۱- سربالاکه برود گرفتاری بیشتر ببار میآورد - در برگشتن بخت باهمه نرمی دندان می‌شکند ۲- از انواع زیرانداز ۳- چون دودش به‌عرش پرواز میکرد ملك به‌خمیازه دهان باز میکرد ۱- حرف تعجب ۴- لانه‌ناقص وویران - ناراستی ۵- دکاندار عقیده‌دارد که همه دربردنش چوگل خندان و در دادنش گریانند - لولای‌پا ۶- پررنك وغلیظ - به‌حقه تشبیه کرده‌اند ۷- علامت‌نداشتن -شهری درشمال ۸- اگر مال آب‌دیده باشد اشك است ۹- مرکب رهوار بی‌کاه و یونجه - سایه.

حل جدول شماره ۱۲۰۳

افقی: ۱- کنف - متکلم ۲- ران - ارواح ۳- سراج - جت ۴- وام- رس ۵- اخ- شرح- مب ۶- نر- نسب ۷- گچ- ترکش ۸- لنجان - قشم ۹- سك‌زرد - صفا.

عمودی: ۱ -کرس - انگلس ۲- نار - خرچنك ۳- فنا - جز ۴- جوشن - ار ۵- ما -ارس - ند ۶- تر -محبت ۷- کو - رقص ۸- لاجرم -کشف ۹- محتسب - شما.

بگو من چیستم

بگو اسمم چیست..

من یك ترکیب بهداشتی محصول لابراتوار داروسازی

((همبورگ آلمان))

هستم که بصورت کرم پودر- پماد- صابون خمیردندان - محلول وقرص ساخته شده‌ام

من- برای حفظ بهداشت وطراوت پوست بدن- دست - صورت-دهان- دندان وموی سر- التیام جوش- کورك - زخم- خشکی - سوختگی- آفتابزدگی- عرق سوز عامل موثر ومورد تجویز پزشکان میباشم.

ترکیبات من- برای بانوان- آقایان- دوشیزگان و جوانان ازنظر رفع عوارض پوستی- عرق- عفونت بدن وبوی بد دهان ودندان وبرای ماساژ بدن مورد استفاده استوهمچنین ازاین ترکیبات برای رفع تحریکات پوستی نوزادان (سرخی پا- عرق سوز- جوش وسوختگی ناشیه از ادرار) بنحو موثر استفاده میشود.

سیصد جایزه نفیس(بحکم قرعه) بکسانی تعلق خواهد داشت که بنویسند:

اسم من چیست؟

جواب خودرا بانشانی صحیح خود ارسال فرمائید به:

کانون آگهی آوا- لاله‌زار - صندوق پستی ۱۱۲۲

آ-۳۱۲۸

اکنون کوکا کولا

در دو اندازه مناسب در دسترس شماست

۳/۵ ریال

۵ ریال

کوکا کولا

DRINK بنوشید

Coca-Cola

تهیه کننده مجاز کارخانه کوکا کولا خیابان فرح آباد تهران

آ-۳۱۶۰

صندلی تاشوارج

ایدال برای داخل و خارج عمارت و تشکیلات اداری

در فروشگاههای تهران و شهرستانها در دسترس شماست

تلفن ۲۳۲۰۸ - ۲۸۷۷۴ - ۳۳۷۱۷

عراق مایل بملی کردن نفت خود نیست

ولی ازطرف مصر زیر فشار قرارگرفته ومعلوم نیست تاچه اندازه قادر بمقاومت باشد

Le Monde

اگر بتوان باظهارات مقامات رسمی بغداد اعتماد کرد سهامداران شرکت نفت عراق باید از ملی شدن نفت آن کشور هیچگونه بیم و نگرانی نداشته باشند.

وزیر اقتصاد عراق اخیرا درعرض یك هفته دوبار شایعه ملی شدن نفت عراق را تکذیب کردو اعلام داشت کلیه شایعاتی که در این زمینه انتشار یافته بی اساس است باین ترتیب سید ابراهیم کبه بار دیگر تعهدات رسمی رژیم قاسم رادر مورد محترم شمردن قرار دادهای سابق تائید کرد.

حکومت قاسم در همان روزهای اول انقلاب ژوئیه رسما اعلام کرد که قراردادهای نفت عراق رامحترم خواهد شمرد بعدا شایع شد که دولت عراق در نظر دارد تنها سهم فرانسه را در شرکت نفت ضبط کند ولی اظهارات مدیران شرکت در لندن این شك و تردید را هم از میان برد. از طرف دیگر شرکت های نفتی باختری در عراق بدون هیچگونه ابهامی متعهد شده‌اند که از منافع یکدیگر دفاع کرده واز هر جهت با همدیگر همکاری نمایند.

دوجنبه

در حقیقت موضوع نفت عراق دارای دو جنبه مختلف می‌باشد. یکی جنبه اقتصادی که ازاین جهت زیاد جای نگرانی نیست و دیگری جنبه سیاسی که ممکن است مانند سایر مسائل سیاسی دیگر درخاور میانه حوادث غیر مترقبه‌ای دربر داشته باشد.

اکنون این مسئله برای همه‌روشن است که اقدام به ملی ساختن نفت درهر صورت بزیان کشور تولید کننده تمام خواهد شد زیرا امروزه از دست دادن یك منبع نفت برای غرب چندان مهم نیست و به آسانی میتوان نفت مورد نیاز را از جای دیگر بدست آورد و حتی ممکن است این مسئله در قیمت مواد نفتی که از چندی پیش پیوسته روبتنزل میرود تاثیر زیادی داشته‌باشد.

باین جهت مقامات عراقی بجای آنکه در صدد ضبط شرکت های دارنده امتیاز برآیند میخواهندمیزان محصولات ملی خود را بالا بردهو در عین حال خودشان از برخی‌منابع زیر دریائی بهره برداری نمایند. بعبارت دیگر از لحاظ اقتصادی نفع دولت عراق ایجاب میکند که روابط خود را بیش از پیش با شرکت های دارنده امتیاز نزدیکتر سازد.

معذلك باید در نظر داشت که ممکن است ملاحظات سیاسی رژیم قاسم راوادار کند راهی را که مخالف مصالح و منافع عراق است درپیش گیرد.

فشار مصر

مثلا کنگره نفتی عرب که اخیرا توسط جمال عبدالناصر در قاهره تشکیل شد ممکن است سیاست بغداد راتحت فشار شدیدی قرار دهد.

از همان ابتدای تشکیل این کنگره نمایندگان شرکت کننده اعلام داشتند که باید نه تنها از عواید نفتی بکشور های تولیدکننده سهم بیشتری داده شود بلکه کشور های عربی دیگر نیز دراین منافع سهیم باشند.

طبیعی است مسئله «وحدت عرب» که شعار تمام رهبران عرب‌راتشکیل میدهد موضوع استفاده مشترك از منافع نفتی عرب را پیش‌می‌آورد. حالا تاچه‌اندازه حکومت قاسم‌خواهد توانست در برابر ادعا های کنگره نفتی عرب عکس العمل نشان دهد معلوم نیست؟بعید نیست که‌درروزهای آینده دستگاه های تبلیغاتی ناصر مبارزه شدیدی رادر این زمینه‌آغاز کنند.

با در نظر گرفتن این اوضاع و احوال عراق چه از نظر اقتصادی و چه از جهت سیاسی تنها از راه همکاری نزدیك‌با سهامداران‌باختری می‌تواند از ارتکاب به عملی که نتایج جبران ناپذیری دربر خواهد داشت جلوگیری نموده وتا حدی نقشه های قاهره‌را نقش برآب سازد.

لوموند

خروشچف موعظه میکند

Herald Tribune NEW YORK

خروشچف باموعظه مرگ آور خود به ایزنهاور مبنی‌براینکه درباره اینکه گول زدن مردم وافکار عمومی درمورد قطع آزمایشهای اتمی اخلاقا پسندیده نیست در حقیقت بسیار تعجب‌آور است زیرا شوروی باقطع آزمایشهای اتمی بطور کلی و برقراری سیستم نظارت‌موافق نیست وایزنهاور بعنوان‌قول اول‌پیشنهاد کرده که تاحد معینی‌این‌آزمایشها موقوف شود .

مسئله واقعی فعلا آنست که شورویها مایل به قبول هیچ‌نظارتی که از طرف اکثریت مردم جهان پیشنهاد شده نمیباشند و موافقت نامه‌هائی که روی کاغذ شده ودر عمل اجرا نشوند ارزشی‌ندارند.

اکنون‌بنظر میرسد که خروشچف آماده برای قبول این امر میباشد که وقتی دستگاه‌های مربوط به پست‌های نظارت که شوروی قبلا باآن موافقت کرده نشان دادند انفجاری واقع شده وبرخلاف‌موافقت بمب اتمی یاهیدروژنی منفجر گردید بازوسیهائی که قبلا درباره تعداد ونوع آن توافق بعمل آمده عملی شود. ولی‌این وضع بآن‌میماند که به پلیسی اختیار بدهند که‌چندبار بتعداد معین گشت بزند و قبلا نیز جنایتکاران رااز وقت وآمدهای پلیس آگاه کنند .

دراینجا تنها یك فرق وجود دارد و آن مسئله افکار عمومی است. بدین معنی که هرگاه یکبار برخلاف موافقتنامه قطع آزمایش‌های اتمی بمبی منفجر شد افکار عمومی جهان متخلف را محکوم و تقبیح میکند.

خروشچف بااعداد معینی‌بازرس موافقت دارد وحال آنکه ممکن‌است دراثر این بازرسیها که قبلا درباره نوع وتعداد آن موافقت شده چیزی بدست نیاید و حقیقت کشف نگردد.

نیویورك هرالدتریبون

مقالات وگزارشهای خارجی

یك روزنامه چاپ پکن مینویسد:

هند میخواهد تبت را دست نشانده خود سازد

روزنامه گوئك‌پائو چاپ پکن طی سرمقاله‌ای هندرا متهم به‌توسعه طلبی واستفاده از تبت بعنوان یك کشور دست‌نشانده خود نموده است.

روزنامه مزبور مینویسد در هند طرحهائی برای آینده تبت تهیه میشود که‌بموجب آن هند می‌خواهد قرارداد تازه‌ای برای‌تضمین خودمختاری تبت منعقد شود وتبت یك ناحیه دست‌نشانده میباشد. مقاله روزنامه که‌از طرف‌خبرگزاری چین کمونیست منتشر گردیده در پایان میگوید که‌توسعه طلبان‌هندی طرح مزبور رابرای مداخله درامور داخلی چین ریخته اند.

روابطی باچین‌مانند روابط‌بهوتان باهند داشته باشد. علاوه براین برطبق موافقت امور تبت بامشاوره هند ودالائی لاما وچین اداره‌شودو بطورخلاصه هند مستقیما بمداخله درامور داخلی چین پرداخته ومی‌خواهد خودمختاری به‌تبت داده شود تااین ناحیه از چین جداشود معنی این کار جداکردن تبت از چین وانضمام آن به‌هند بصورت توسعه طلبی هند میداند ومینویسد درپس پرده خودمختاری هند می خواهد تبت‌را مستقل نماید.

احترام بهند

مقاله سپس نقل ازروزنامه‌هندوستان تایمز مینویسد. چین کمونیست باید بداند بخاطر احترامی که‌هند به‌حاکمیت چین برتبت میگذارد. نمیتواند ازخودمختاری تبت چشم پوشی کند. روزنامه گنك پائو سپس گفته‌رهبر حزب سوسیالیست هندرا نقل کرده‌مبنی براینکه‌روابط بین هند و تبت مانند روابط مادر وکودك است.

سیاستمداران هندی نیز مدعی هستند که‌ناحیه‌تبت‌یك‌کشور مستقل بوده ومردم تبت نیز چینی‌نمیباشند روزنامه مزبور اظهارات دالائی لاما رانیز دلیل دیگری بر نقشه واهی تاکید کرد که‌حزب‌سوسیالیست ملی سوریه تنها حزبی است که‌در جهان عرب‌باستثناء حزب‌کمونیست که‌طبق یك برنامه سیاسی بدون توجه باختلافات مذهبی فعالیت میکند ودارای قدرت کافی جمعیت مبارزه علیه کمونیسم است.

نیویورك تایمز

ناسیونالیستهای سوریه باکمونیسم میجنگند

حزب «سوریه بزرك» امیدوار است ازپشتیبانی عبدالناصر برخوردار شود

The New York Times

حزب موسوم به «سوریه بزرك» نهضتی برای مبارزه علیه کمونیسم درخاورمیانه آغاز کرده است .حزب مزبور کوشش میکند تا جبهه مستحکمی علیه کمونیسم درخاورمیانه بوجود آورد اسعد العسکر رئیس حزب «سوریه بـزرك» دیـروز بخبرنگاران گفت که وی‌معتقداست که جمال عبدالناصر رئیس جمهوری متحده عرب از فعالیت‌حزب پشتیبانی خواهد کرد .

اسعدالعسکر عضو پارلمان لبنان اینك بازدید خودرا از سازمانها و تاسیسات کلنی لبنان وسوریه در کشور های آمریکای لاتین و آمریکای شمالی مشغول‌پایان دادن است وی در سفر خود کوشش کرد که توجه مردم را بنظر واقعی کمونیستی در خاورمیانه معطوف بدارد .

طی یك مصاحبه اسعد العسکر گفت که بجهان آزاد و دنیای کمونیستی باید قبولاند که مبارزه‌در خاورمیانه بین عبدالکریم قاسم نخست وزیر عراق وجمال عبدالناصر رئیس جمهور جمهوری متحده‌عرب وجود ندارد .بلکه مبارزه بین‌جهان عرب وکمونیزم در خاورمیانه‌جریان دارد زیرا کمونیزم میخواهد بر خاورمیانه مسلط شود .

موقع بحران لبنان و زدو خورد در آنکشور افراد غیر نظامی‌اسعد عسکر باسم افرادحزب سوسیالیست ملی سوریه علیه نیروهائی که‌گفته میشد از طرف عبدالناصر حمایت میشدند وارد کارزار شده بودند.در جریان این زد وخورد ها ارتش‌لبنان رویه بیطرفی را اتخاذ کرده بود .

طی مصاحبه رهبر حزب«سوریه بزرك» اضافه کرد که درزد وخورد های تابستان گذشته در لبنان‌افراد وعمال کمونیست بیش از آنچه‌که انتظار میرفت فعالیت کردند وی متن نطقی را که در بیست ویکمین کنگره حزب کمونیست شوروی از طرف نیکلاسائویکی ازکمونیست های سرشناس لبنان ایراد شده در جرائد لبنان چاپ شده بود برای مخبرین قرائت کرد .سائو درقسمتی ازنطق خود چنین گفته است:

از آغاز مبارزه درلبنان اعضاء مسلح حزب کمونیست برفعالیت خود افزوده وکوشش کردند که صرفنظر ازعقاید سیاسی ومسلکی کلیه نیروهای ملی رابصورت جبهه‌ای واحد درآورده وآنها را علیه قوای امپریمنی امپریالیستی وجنایتکارانه تاکسب پیروزی‌نهائی آنها راهنمائی کند.

این اولین باربود که‌بعداز ۱۲سال درباره سائو گزارش بدست‌میرسید زیرا بعداز اینکه دردوازده سال‌قبل حزب کمونیست درلبنان غیرقانونی اعلام شد سائو از آنکشور ناپدید گشت.

هدف حزب سوسیالیست ملی سوریه آن نیست که‌کلیه اعراب رابایکدیگر متحد سازد بلکه متحدساختن سرزمین سوریه است موقعیکه دراشغال ترکیه درزمان جنك اول بین‌المللی‌بود، این‌سرزمین شامل لبنان سوریه ،اردن و اسرائیل میشود.

حزب مزبور همچنین پشتیبان اتحاد باعراق است. اسعدالعسکر خاطرنشان ساخت که‌تاکید زیاد بروی کلمه «عرب» وبفراموشی سپردن موضوع ناسیونالیسم محلی، اقلیتها راامانند ارامنه وکردهابدامن کمونیسم سوق میدهد.

اوکلاهما ـ خبرنگار اطلاعات

سرپرست‌کل دانشجویان ایرانی درامریکا ازنزدیك بمشکلات دانشجویان رسیدگی میکند

آقای دکتر اسفندیاری عقیده دارد:

وضع دانشجویان ایرانی درامریکا بهتر شده‌است

بدانشجویان فعال‌که بعداز تیرماه ۳۶ بامریکا رفته باشند ارز تحصیلی داده خواهد شد نسبت بدانشجویانی‌که درامور تحصیلی سستی‌کنند تصمیمات جدی‌اتخاذمیشود

هفته گذشته آقای دکتر اسفندیاری سرپرست کل دانشجویان ایرانی‌در امریکا بنابردعوتی که آقای مهندس کرد بچه از طرف دانشجویان ایرانی در ایالت اکلاهما از ایشان بعمل آورده بود ،به آشتهر مسافرت‌نمودند دانشجویان ایرانی درحالی که‌اتومبیل هارا به‌پرچم سه‌رنك ایران مزین نموده‌بودند ،سرپرست‌خودرااز‌فرودگاه (Tolsa) به هتلی که‌قبلا در نظر گرفته شده‌بود هدایت کردند .آقای دکتر اسفندیاری مدت چهارروزدراین ایالت برای رسیدگی بوضع تحصیلی دانشجویان توقف نموده وبطورکلی ازنزدیك‌نیز مشکلات ووضع‌تحصیلی آنهارا مورد رسیدگی قرار دادند و ضمنا نیز بااولیاء دانشکده‌های‌مختلفه برای اطلاع از وضع تحصیلی‌دانش جویان ایرانی تماس گرفته ویك‌روز ناهار را نیز باتفاق محصلین ایرانی واولیاء مدارس مختلفه صرف نمودند.

مشکلات دانشجویان

در سومین شب توقف ایشان‌جلسه‌ای باحضور کلیه دانشجویان مقیم اکلاهما که‌در آن نیز سرپرست‌کل محصلین حضورداشت ،تشکیل‌گردید دراین جلسه ابتدا آقای مهندس‌کرد بچه که جزو دانشجویان دولتی است واکنون برای اخذ درجه دکترا در قسمت مهندسی شیمی مشغول‌تحصیل می‌باشند از طرف کلیه دانشجویان ایرانی مقیم آن ایالت مطالبی‌پیرامون مشکلات محصلین بیان داشت‌وسپس آقای دکتر اسفندیاری از کلیه‌دانش جویان خواستند تاهرگونه اشکالی که‌از لحاظ امور تحصیلی دارندا‌ظهار نمایند تا به‌آنها جواب داده شود. عده‌ای از دانشجویان نیز ناراحتی‌ها واشکالاتی‌که از نظر ارزی ویاحق ورود به دانشکده ها ،پول کتاب و پول دوا ودکتر وغیره داشتند اظهار نمودند وسرپرست محصلین ضمن پاسخ به‌سئوالات ایشان اظهارداشت: آنچه مسلم است شخص اول مملکت توجه خاصی نسبت به‌رفاه وآسایش شما جوانان وپیشرفت علم ودانش‌در مملکت‌را دارند (تصدیق‌دانشجویان) وروی همین اصل هم در چندین ماه قبل که‌بنابردعوت انجمن کل‌دانش جویان ایرانی مقیم امریکا دراجتماع کل محصلین‌شرکت فرمودند و از نزدیك نیز مشکلات شماها را مورد بررسی قرار دادند. اوامر اکیدی برای بهبود وضع تحصیلی دانشجویان صادر فرمودند که بعضی از آنها مانند افزایش کمك هزینه تحصیلی وزارت‌فرهنك به ماهیانه یکصد دلار که با توجه ببودجه کل مملکت کمك بزرگی‌به بهبود وضع شماها میباشد بموقع اجرا گذارده شد واکنون عده زیادی از این کمك استفاده‌میکنند ودر مورد سایر مشکلات‌نیز اقداماتی در دست انجام است .

وظیفه هر دانشجوی‌ایرانی درمقابل ارزی که از کشور برای تحصیل آنها خارج میشود آنست که‌اوقات خودرا بیهوده تلف ننماید .

باید توجه داشت که ما ایرانی هستیم وباید آنچه را که بعنوان علم ودانش وتجربه بدست‌می‌آوریم در راه پیشرفت وعظمت کشور کهنسال خود صرف نمائیم . این دینی است که ما نسبت باجتماع‌و پدران ومادران وبطور کلی افراد اجتماع خود داریم وباید دراولین فرصت ادا نمائیم .

آقای دکتر اسفندیاری سپس مطالبی درپیرامون‌ازدواج‌دانشجویان ایرانی با دختران آمریکائی بیان داشته ومتذکر شدند که امر ازدواج یك امر شخصی و مربوط بخود دانشجویان است ،ولی با تجربیاتی که من در اینمدت‌خدمت خود بدست آورده ام ،باید بطور صریح بگویم که محصلینی که‌قصد بازگشت بوطن را دارند باید در اینمورد کمال دقت را نمایند ، زیرا اکثریت دانشجویانیکه با دختران آمریکائی ازدواج نموده و بایران برمیگردند ،پس‌از مدتی مجبور بمتارکه شده‌وباین ترتیب اسباب ناراحتی برای خود وخانواده خود بوجود می‌آورند ،وضمنا عمل عده دیگری از دانشجویان که‌ازدواج نموده ودر این مملکت می‌مانندنیز آنهم صحیح بنظر نمیرسد ، زیرا چگونه شما جوانان میتوانید علائق خانوادگی وحب وطن را تادیده گرفته واز خانواده های خوددست بکشید ؟ بطور کلی آنچه که امروز بنظر میرسد وآنچه که امروزباعث پیشرفت ممالك شده است ،فعالیت های خستگی ناپذیر افراد است که بیش از هر چیز دیگری مهم وقابل اهمیت وتوجه میباشد .

اگر علاقمند به پیشرفت مملکت خود هستید ،اگر علاقه و آرزو دارید که شما از هر لحاظ در رفاه وآسایش باشید ،باید پس از کسب معلومات وتجربیات بوطن عزیز خود برای خدمت بمملکت و ملت برگردید. این انتظاری است که افراد وطن شما ،یعنی همان‌اکثریتی که امروز مخارج تحصیلی شماها را تامین نموده واز آسایش وراحتی خود بخاطر پیشرفت شما هاچشم می‌پوشند ،از شما جوانان دارند. این انتظاری است که اعلیحضرت همایونی که از هر لحاظ سعی نموده اند تاوسایل آسایش وراحتی شما جوانان را برای ادامه تحصیل فراهم آورده اند .ازشما محصلین عزیز دارند! بهرصورت فراموش نکنید که خانواده های اصیل‌ایرانی نیز زیاد هستند و انتظاراتی که دختران خارجی از شما ها دارند ، آنها نخواهند داشت !

فرمایشات شاهنشاه

سپس آقای دکتر اسفندیاری‌به فرمایشات اعلیحضرت همایونی که در عید سال گذشته فرموده بودند اشاره نموده واظهار داشت: اطمینان دارم که کلیه دانشجویان پیام فراموش نشدنی شاهنشاه را که‌در شب‌عیدسال‌گذشته ایراد فرموده‌بودند ودر جریده هوائی اطلاعات بچاپ رسیده و برای همه شماها ارسال گردیده بود خوانده‌اند .وخوشبختانه از طرف آقای عباس مسعودی مدیر جریده مزبور پیام اعلیحضرت‌همایونی بصورت کتابی بنام « راهنمای دانشجویان عازم امریکا» بشکل مطلوبی منتشر و در اختیار جوانان کشور گذاشته شده است‌که بی‌اندازه مورد استقبال قرار گرفته است. (تصدیق دانشجویان) من لازم میدانم توجه شما را بیشتر به دوسه جمله از آن پیام جلب نموده و همانطوریکه دوسال گذشته از شما خواهش کردم این مطالب‌را برای همیشه بیاد داشته وهیچوقت فراموش ننمائید و نصب‌العین خود قرار دهید ونیز تاکید آنرا مجددا واجب و لازم میدانم. آن جملات ملوکانه عبارتند از : ۱ـ همیشه علاقمند به امور شما و شاهد پیشرفتهای شما بوده‌ام ودر عین حال مشکلات شمارا از نظر دور نداشته ودر رفع آنها کوشش کرده‌ام.

بهترین دلیل اثبات این‌فرمایشات یکی همانطوریکه فوقا بدان اشاره شد افزایش کمك هزینه تحصیلی وزارت فرهنگ ودیگر دستور اخیری است که برای رفاه حال دانشجویان سامی وجدی که بمداز تیرماه۳۶ بامریکا آمده‌اند صادر فرموده‌اند وقرار است عنقریب قانونی دراین باب به مجلس شورایملی ببرند و شکی نیست که باتوجهی که اکثر وکلاء مبرز کشور نسبت بدانشجویان عزیز دارند آنراتصویب وبموقع اجرا خواهند گذاشت

تقدیر شاهنشاه

خوشبختانه چندی پیش یکی از همکاران شما توانست موفقیت بزرگی در امور تحصیلی بدست بیاورد که البته خبر آنرادر روزنامه اطلاعات خوانده‌اید اینجانب جریان را بشرفعرض رسانیدم و اکنون لازم میدانم تقدیری که اعلیحضرت همایونی از ایشان فرموده‌اند قرائت نمایم تابدانید‌که فعالیت‌ها وسعی‌و کوشش شماها از نظر معظم‌له پنهان نمانده وتا چه حد شاهنشاه به پیشرفت شما توجه میفرمایند.

در اینوقت آقای دکتراسفندیاری متن نامه وزارت دربار شاهنشاهی‌را باین شرح قرائت نمودند :

آقای دکتر عبدالحسین ابتهاج سمیعی . آقای دکتر اسفندیاری رئیس اداره کل سرپرستی دانشجویان ایرانی درامریکا طی گزارشی که مبنا از شرفعرض اقدس ملوکانه گذشت خبر موفقیت شمارا در دریافت هفت هزار دلار بورس تحصیلی از طرف موسسه «هوتن» وقبول از دانشکده پزشکی‌هاروارد اطلاع داده‌اند مساعی وکامیابی‌شما مورد تقدیر شاهنشاه قرار گرفت ومن خوشوقتم که‌مراتب‌رضایتمندی خاطر شاهانه را ابلاغ واز طرف شخص خود نیزاین موفقیت رابشما تبریك بگویم. امیدوارم در آینده نیز چه در تحصیلات خودتو چه استفاده‌ای که‌از این تحصیلات در خدمت بکشور خواهید کرد موفق وسربلند باشید .

وزیردربار شاهنشاهی . حسین‌علاء

فرمایش دوم شاهنشاه

فرمایش دوم اعلیحضرت همایونی که لازم است مجددا تکرار شود اینست. شاهنشاه در شب عیدسال گذشته فرمودند :

«ایران خانه شماست و خانه شما باید بدست خود شما آبادشود بکوشید ،تاایران را آنچنان که میخواهید خود بوجود بیاورید !» آری باید شما جوانان که چشم و چراغ آتیه مملکت هستید و فردای ایران‌بدست شماست، دست بدست هم داده وگامهای بزرگی در راه عظمت ایران کهن بردارید. خدمت بوطن و مردم وظیفه هر فرد بشر است ودرهر لباس میتوان بمملکت وبمردم خدمت نمود .

بطوریکه اطلاع حاصل شده است آقای دکتر اسفندیاری برای‌رسیدگی بوضع تحصیلی دانشجویان‌متقریب بکلیه شهرها مسافرت نموده تاازنزدیك بااولیاء دانشکده‌های مختلفه تماس حاصل نموده و فعالیت دانشجویان‌رامورد‌توجه‌و رسیدگی قرار دهند . گفته میشود منظور از این رسیدگی بخاطر اینستکه نسبت بدانشجویانیکه از وضع تحصیلی‌و اخلاقی آنها اولیاء مدارس امریکا رضایت ندارند تصمیمی اتخاذگردد ودر مقابل نیز بدانشجویانیکه در امور تحصیلی فعالیت نموده وباعث افتخار مملکت خود میشوند توجه بیشتری مبذول گردد .

داوطلب میپذیریم

تلویزیون

کلاسهای کارآموزی علمی وعملی رادیو تلویزیون تشکیل داوطلبان برای ثبت نام می‌توانند همه روزه‌از ساعت ٤ تا ۹ بعداز ظهر بدفترکانون فرهنگی بهروز خیابان باغ‌سپهسالار روبروی سینما سعدی مراجعه‌فرمایند. تلفن ۳۵۹۹۳

آگهی مناقصه لوله‌کشی آب مشروب نیشابور و قوچان

سازمان برنامه بمنظور اجرای عملیات عمرانی شهرستانها لوله‌کشی آب مشروب نیشابور و قوچان را باشرایط زیر به‌مناقصه میگذارد.

۱ـداوطلبان شرکت درمناقصه که جزءبیمانکاران طبقه بندی شده سازمان برنامه میباشند باید برای دریافت اسنادمناقصه وخریددفترچه مشخصات به‌دفتر مهندس مشاور کوکس واقع‌درخیابان شاه چهارراه بهرامی مراجعه و پیشنهاد خودرا به‌ترتیب زیر تهیه و تسلیم نمایند . مشخصات ۱۰روز پس‌از آگهی آماده خواهدشد .

۲ـپیشنهاددهندگان میبایستی مبلغ ۲۰۰٫۰۰۰ریال بعنوان سپرده بحساب شماره ۵۰۲دربانك اعتبارات صنعتی بودیعه گذاشته‌ویاضمانت نامه بانکی که‌نمونه آن به‌ضمیمه دفترچه مشخصات توسط مهندس مشاور دراختیار شرکت‌کنندگان گذارده خواهدشد به‌نفع‌امور اجتماعی سازمان برنامه ضمیمه پیشنهادخود نمایند تاهرگاه برنده مناقصه از پیشنهاد خود عدول نماید سپرده بنفع‌سازمان برنامه ضبط شود . ضمانت نامه نباید اولا مشروط باشد ثانیا باید ازبانك مورد قبول سازمان برنامه باشد ثالثا قابل تمدید برای سه‌ماه‌دوم بصرف اظهار مناقصه گذارنده باشد .سپرده پیشنهاددهنده درجه دوم قبل ازانعقاد قرارداد بایرنده مناقصه مسترد نخواهدشد .

۳ـپیشنهاد بایستی بنوعی که دربرك شرایط مناقصه قید گردیده تنظیم ودر ۲پاکت شماره (۱) محتوی تضمین نامه‌وشماره (۲) محتوی واحد بهاء اسناد مناقصه و کل پیشنهاد که به‌مهروامضای پیشنهاددهنده رسیده‌باشد همچنین مبلغ کل پیشنهادهردودرپاکت لاك ومهرشده‌تاساعت ۹ صبح‌روز چهارشنبه ۲تیرماه ۳۸درمقابل اخذرسید به‌دفتر موسسه مهندسین مشاور تسلیم گردد .

٤ـبه‌پیشنهادهائی که‌فاقد سپرده ویامشروط ومبهم بوده ویااینکه مطابق مشخصات وشرایط مناقصه تنظیم نگردیده باشد ویاباتضمین‌نامه طبق فرم‌سازمان همراه نباشد ترتیب اثرداده نمیشود .

پیشنهادهای رسیده درساعت ۱۰همان روز درقسمت شهرسازی‌واقع درخیابان دانشکده تحت نظر کمیسیون مربوطه بازوقرائت خواهدشد. حضور پیشنهاددهندگان ویانماینده آنها در جلسه آزاد بوده وکمیسیون مزبور دررد ویاقبول هریك ازپیشنهادات ویاکلیه آنها مختار خواهدبود .

بدیهی‌است بهرنوع پیشنهاد ویاتغییر و تخفیفی که بعدازساعت مزبور دربند ۳برصد ترتیب اثرداده نخواهدشد .

سازمان‌برنامه

آ ـ ۲۷۹۶ ۲ـ۱

تحویل مستقیم نفت‌سفید ونفت‌گاز

شرکت ملی نفت ایران برای تامین رفاه بیشتر مصرف کنندگان نفت سفید و نفت گاز در تهران و حومه نزدیك از طریق پیمانکاران خود وسائلی فراهم نموده تااحتیاجات مصرف‌کنندگان عمده (نه خورده فروشان) بدون دریافت کرایه و بنرخ رسمی درمحل مصرف آنان تحویل شود .

شرایط کلی تحویل مستقیم بقرار زیر خواهدبود :

۱ـ حداقل مقداری که هر دفعه خریداری میشود در مورد نفت از چهار صد ودر مورد گاز ازیکهزار لیتر نمیبایستی کمتر باشد .

۲ـ مصرف کننده باید ظروف مناسبی برای تحویل گرفتن فوری لااقل مقادیر فوق ویا هرمقدار بیشتری که خریداری مینماید حاضر داشته باشد .

۳ـ محل تحویل باید در موقعیتی باشد که نفتکشهای بزرك بسهولت بتوانند به‌آن نقطه رفت وامد نمایند .

٤ـ فرآورده‌های خریداری حداکثر تا دو روز بعد از خرید مشروط باینکه برای خرید به‌دائره فروش تهران شرکت درخیابان سپه (تلفن‌های ۳۰۱۹۱ ٤ ـ ۳۰۰۹۱ ٥ـ ۳۰٤۷۲۱ ٦ فرعی ۲٤۱) مراجعه شده باشد تحویل میگردد .

٥ـ خریدار باید در تمام ساعات بین ۸ صبح تاده بعد از ظهربرای تحویل گرفتن آماده باشد .

٦ـ مراجعه مستقیم به‌پیمانکاران که بتدریج نام و نشان آنان باطلاع عامه خواهد رسید وفعلا موسسه دیبائی خیابان امیر کبیر کوچه اشراقی تلفن ۳۸۱۸٤ معرفی میشود نیز بلامانع است .

سایر شروط تحویل و مقررات مربوطه حین مراجعه برای خرید در دسترس مشتریان قرار داده خواهد شد.

آ ـ ۲٤٦۰ ۱ـ۳ شرکت ملی نفت ایران ـ اداره کل پخش

مکتوب

صدو هشتاد و پنجم اردیبهشت ۱۳۳۸

دوست گرامی

تردیدی نیست که مطبوعات مادراین چند سال اخیر پیشرفت محسوسی کرده‌است : اگر جنبه ارشادی آن زیاد نیست ، درعوض مطالبشان‌متنوع تر ، ترجمه هابهتر ودستگاه‌خبرگیری خیلی سریعتر شده بااینحال جای تاسف است‌که درانتخاب مندرجات بیشتر رعایت ذوق عوام‌الناس‌میشود تارعایت اهمیت وفایده مطالب .مثلا هفته گذشته درچند شماره مکرر ستون های گرانبهارا وقف عاشق توسری خورده دلکش گرده بودند ، ولی همزمان این حادثه مهم (!) (یعنی توسری خوردن نصرت‌الله) یکی از بزرگترین شخصیت های‌علمی واجتماعی ، که خودش و همکارانش سهم بسزائی در ایجاد عظمت کشوری مثل امریکا دارند ، بایران می‌آید ، و نطقی درانجمن فرهنگی ایراد میکند که مربوط به حیاتی‌ترین مسائل‌جامعه ماست ، و آنوقت حتی دوسطر هم ازاین بابت درجراند دیده نمیشود : روز سه‌شنبه هفته قبل دکتر گولیك که‌یکی از مدیران برجسته و عالیقدر «سازمان امور دولتی» امریکاست ، نطق فوق‌العاده جالبی‌درانجمن فرهنگی ایران و امریکا ایراد کرده که نه‌تنها انتشارآن نهایت لزوم وفایده رابرای مادارد ، بلکه بسیار بجااست که تفسیرات وانتقادات زیادی دراطراف جزء جزءمطالب اونوشته‌شود. بعقیده بنده جاداشت جراند مهم مرکز زبردست‌ترین مخبرین خودرا به‌آن مجلس میفرستادند . و جزئیات‌بیانات و مباحثات مفید آن جلسه را بآب وتاب زیاد منتشر میساختند . حالاکه نشده برای جبران این غفلت بهتر است بوسیله نامه از دکتر گولیك خواهش کنند مطالب نطق را نوشته خودرا بنویسد وبایران بفرستند تاهموطنان فهیم ماازنکات‌عمیق و عالی آن محروم نمانند ، و بخصوص علاقه‌مندان به‌بینند سایر کشورها چگونه وباچه وسائلی بر فساد اداری که «ام‌الفساد است » ، غالب آمده‌و مملکت خودرا باین پایه از ترقی رسانیده‌اند . اگر اونوشت انشاءالله خودم خلاصه ای از آنچه بخاطرم مانده بعرضتان خواهم رسانید .

•••

دیگراینکه -بوزیردارائی‌ومشاورینش باید ازیك جهت تبریك گفت . زیرا بقراریکه زاهدی ، مدیر کل وزارت دارائی ، در مصاحبه اش میگفت ، کار مودیان مالیاتی بعدازاین روبراه است : منبعد دیگر برای بقال‌پاپنبه دوزی که تمام سرمایه‌اش به هزار نمیرسد صدهزار تومان پیش‌آگهی نمیفرستند - دیگر رویه‌این نیست که تمام مردم را دزد ودروغگوبدانند مگراینکه خلافش ثابت شود -یعنی اگر شما گفتیدمالیات من ده‌هزارتومان است فوری «روی اوراق رسمی» برایتان نخواهند نوشت «طبق قرائن مالیات شما دومیلیون تومان است » وبعد «بطور غیررسمی»بشما نخواهند گفت باپانزده هزار تومان‌میشودسرش را بهم‌آورد . خلاصه بعداز این‌دیگر آقای ناصر دست شمارا رد نخواهد کرد ، هرچه بدهیدمیگوید «خدابرکت» وقول خودشمارا قبول دارد ، مگر اینکه خلافش ثابت شود . لله میگفت بدون شك فوائد مادی ومعنوی این رویه ، هرچه باشد ، خیلی بیشتر وبهتر از سیستم سابق «دشمن‌یابی» مالیه است . ولی‌برای اینکه مبادا روزی مستشاری باز درکتابش‌بنویسد «فساد سرتاپای این مردم را فرا گرفته ». ، و برای اینکه قضاوت عجولانه وسطحی نکنند ونگویند سیستم «حسن‌نیت » راهم دراین مملکت بکار بستیم و نشد ، ازهم اکنون یك‌نکته‌مهم‌رادردفاع‌مردم‌ایران باید گوشزد کرد . آن نکته اینست که تمام دولتها ما بدون استثنا گفته‌اند (واتفاقا راست هم‌گفته‌اند) که سی‌الی پنجاه درصد کارمندان دستگاه مجریه زائدند معنی واضح این حرف اینست که‌پولی را با اطمینان خاطر بدست امینی‌میسپارید تااو باکمال صرفه‌جوئی صرف شما کند ، و آن امین خودش اعتراف‌میکند باینکه نصف بیشتر پول شمارا به کارمندانی میدهد که نه تنها بشما خدمت نمیکنند ، بلکه هزار ویکنوع مزاحمت هم فراهم‌مینمایند بهر حال لله درآخرمیگفت من نمیدانم که حل مشکل کارمندان زیادی مسئله ساده و سهلی نیست . ولی این‌راهم باید همه بدانند که مردم ایران را وقتی خوب‌شناختید می‌بینیدهرگز به‌آن‌بدی‌که بدان میگویند نیستند بلکه رفتار و کردارشان علل منطقی دارد که باید منصفانه فهمید و سنجید .بقول‌آندره موروا «سعی کن مردم‌را خوب‌بشناسی تابه‌بینی بهتر ازآنند که میپنداشتی» دیگر اینکه - پروفسور فلویدرو استادروانشناسی‌دانشگاه لوس‌آنجلس که بنا به دعوت دانشگاه ما بایران آمد ، راست و پوست‌کنده (چنانکه درشان دانشمند است) گفت تعلیمات دانشگاه شما بدرد امروز نمیخورد . زیرا نوع دروس - علاوه برکهنگی- طوریست که دانشجویان را به تفکر وابتکار وانمیدارد . درواقع مثل‌لقمه صدبار جویده‌ایست که در دهان میگذارند. درصورتیکه‌درسایردانشگاهها دانشجویان دائما درحال فکر و کوششند و تشویق میشوند باینکه ازخود ابتکار و عقیده شخصی بروز دهند و «البته کسی که صاحب فکر و نظریه باشد کمتر تحت تاثیر مطالب بیهوده قرار میگیرد چنانکه این بلیه دامنگیر اغلب جوانان‌مشرق زمین است . » . اتفاقا گفته این دانشمندمعروف که کتاب«روانشناسی وزندگی» اودر غالب دانشگاهاتدریس میشود عینا شبیه بیانات عدمای از اساتید خود دانشگاه ماست - یاللعجب ! چطوراست که خودمان درد را میدانیم و قدمی برای جستجوی درمان برنمیداریم ؟ .. اگر لله‌آقا می‌شنید لابد میگفت علتش اینست که‌اکثریت طبقات باسواد ما مبتلابه «فلج روحی» شده‌اند . فقط این‌مرض است که آدم فهمیده را از چاره‌جوئی وکوشش ومبارزه باز میدارد !!

فعلا تاهفته آتیه خدا نگهدار

دوستدار شما

ا. خواجه‌نوری

دکتر جمال‌الدین نوربخش
متخصص دربهداشت وبیماریهای کودکان
ازدانشگاه پاریس
معتادین به‌الکل، تریاك، مرفین، کوکائین وهروئین
را باآخرین متد درمدت‌کوتاهی بدون هیچگونه عارضه درمان مینماید
نشانی خیابان شاهرضا چهارراه پهلوی
پذیرائی ٤ تا٨ بعدازظهر تلفن مطب ٦٥٥٥٧
تلفن منزل ٤٤٧٨٩

(۱)

ورزشی

از: اسپهانی

رقابتهای برادرانه‌ای‌که درپیش است

دراثر جدیت سازمانهای ورزشی ایران- ترکیه روابطورزشی دوکشور باردیگر رونق پیداکرده ودرآینده بسیار نزدیك «سته های مختلف ورزشی ایران- ترکیه دربین خود مسابقات مهم ودر عین حال دوستانه انجام خواهند داد .

روزشنبه تیم ملی‌بکس ایران هازم استانبول خواهد شد ودر ترکیه جمعا سه بازی خواهد کرد دوهفته دیگرتیم ملی‌باسکتبال ایران برای شرکت درمسابقات باسکتبال اروپائی به استانبول خواهد رفت.

تیم باسکتبال ایران اولین باراست‌که حق‌شرکت درمسابقات قهرمانی اروپا رابدست آوردهمودراین مورد کوشش نماینده‌باسکتبال ترکیه بسیار موثر بوده است .

درنیمه اول خردادماه تیم ملی کشتی ایران وارد ترکیه‌خواهد شد وباتیم کشتی ترکیه دست وپنجه نرم خواهد کرد وهمچنین تیم فوتبال ارتش ایران نیز دراواخر خرداد ماه درآنکارا با تیم فوتبال ارتش ترکیه بازی خواهد کرد .

ازطرف دیگر یك تیم کشتی ترکیه درنیمه دوم اردیبهشت‌در تهران مهمان باشگاه پولاد خواهد بود وباکشتی‌گیران ما سه مسابقه خواهد داد. درضمن قراراست تیم فوتبال فنرباغچه‌قهرمان حرفه‌ای استانبول درتهران باتیمهای فوتبال تاج وشاهین‌مسابقه دهد .

مانند گذشته درآینده نیز تماس ورزشکاران دوکشور بنفع طرفین میباشد .

دوسال‌پیش‌مدنان‌مندرس‌نخست وزیرترکیه‌پس‌ازمراجعت‌ازمسافرت‌ایران بکشور خودبخبرنگاران گفت : «مابایدباجوانان ایرانی رابطه دائمی داشته باشیم ومسابقات ورزشی جوانان دوکشور بایددرمحیط آرام ودور ازجنجال صورت گیرد، وظائف مسئولین ورزش دوکشور است‌که این محیط راایجاد کنند ودر تشدید دوستی ایران - ترکیه عامل موثرواقع شوند.» خوشبختانه کوشش مسئولین‌ورزش هردو کشور دراین مورد قابل تردید نیست وفعالیت مدام آنها تاکنون ازهرحیث جالب ومفید بوده است. بنظرما در تماس های ورزشی ایران- ترکیه اگرمسئله داوری مسابقات (که متاسفانه دستگاه داوری هردو کشورنیز تاکنون یك مسئله لاینحل‌میباشد) بارضایت طرفین حل گردد دیگرموردی پیش نخواهد آمد که درباره دوستی ورزشکاران ایران- ترکیه سخنی‌گفته شود .

هوای آزاد + مبل زندگی نو = استراحت کامل
برای دیدن انواع واقسام میزوصندلی
بفروشگاه شرکت زندگی نو شماره ۲۱
فیشرآباد - تلفن ٤٤٢١٠ مراجعه فرمائید.

کتك‌کاری یا بکس !

(کارا کاس (ونزوئلا) (آسوشیتدپرس) در مسابقه مشت زنی بین سن جیوکا پراری ایتالیائی قهرمان مشت زنی پروزن اروپا و سونی‌لتون اهل ونزوئلا دو حریف بشدت‌صورت یکدیگر را مجروح و غرقه به خون نمودند بطوریکه مدیر مسابقات لتون اجازه نداد عکاسان از صورت اوعکس بردارند . ابتدا ضربه‌شدیدی ازطرف لتون به فك قهرمان‌ایتالیائی وارد شد وفك کاپراری شکست ولی برای موفقیت در مسابقه‌همچنان به بازی ادامه داد و ضمنا سعی می کرد که ضربات زیادی به صورت لتون وارد کند رفری چند بار به لتون تذکر داد واخطار کرد که روش اوبرخلاف قواعد مسابقه است ولی لتون توجهی نکرد ودر نتیجه هردو حریف یکدیگر را بشدت مضروب ومجروح نمودند .

درجهان ورزش

پیروزی‌عجیب قهرمانان ژاپن‌درفرانسه

پاریس- آسوشیتدپرس- قهرمانان بینك‌بینك ژاپن که در مسابقات بینك پنك فرانسه شرکت کردند پیروزیهای بی حدی بدست‌آوردند .

مقامات ورزشی حتی در دقایق اول مسابقات حاضر بودند ژاپنی‌هارابرنده اعلام کنند زیرا چابکی وتجربه آنها دلالت برپیروزیشان مینمود.

«ترکوموراکجی» قهرمان ژاپنی توانست «دوبول رابانتیجه ۹-۲۱، ۱۲-۲۱ و۱۵-۲۱ شکست بدهد.

«دوبول» قهرمان فرانسوی، درپایان مسابقه گفت‌بازی ترکو چنان‌سریع انجام گرفت‌که من اصلا عرق نکردم .

رئیس بازیکنان ژاپنی گفت ماعلاقمندیم‌که تیم مامقام قهرمانی رابدست آورد ونه اینکه چندنفر ازمارتبه اول راکسب کنند. ماميل داريم برای کشورمان، ژاپن، افتخار وسربلندی کسب نمائیم .

بازیکنان ژاپنی ازراکتهائی‌که اخیرا ازطرف فدراسیون بین المللی بینك پنك تعیین شده استفاده میکردند که هنوز باآنها زیاد آشنائی ندارند. یك کارشناس ورزشی گفت بازیکنان ژاپنی حتی میتوانند با ماهیتابه نیز مسابقه رابپرند .

مسابقات مصرو ژاپن

قاهره - یونایتد پرس - تیم بینك پنك ژاپن وارد مصر می شود ودر سوم ماه‌مه در شهر اسکندریه و دو روز چهارم ماه مه در شهر قاهره با بازیکنان مصری روبرو خواهد شد .

بازیکنان ژاپنی در مسابقات‌بین المللی شهر دورتموند مقام اول را در جهان بدست آوردند .

مبارزه کاپ دیویس

توکیو - رویتر - سه‌نفر از بازیکنان تنیس هندوستان وارد توکیو شدند . بازیکنان هندی برای بدست آوردن کاپ دیویس حوزه خاور دور با ورزشکاران این منطقه روبرو خواهند شد .

-۷۶-

راینالدی گفت :

«من داشتن ملکی باین زیبائی را بشما تبریك میگویم . اگنوندیگر تعجب نمیکنم چگونه دختر عمویتان راشل آنقدربه‌این املاك دلبستگی پیدا کرده‌است .وضع عمومی اوبسیارخوب شده وهیچگاه‌تابحال اورابااین‌سرحالی ندیده بودم . »

چشمان راینالدی راکه بخوبی بخاطر می‌آوردم ، این چشمان بی‌حالت ومغموم لحظه‌ای متوجه راشل گشت و سپس نگاه او بطرف من‌بازگشت و گفت :

- آب وهوای اینجابابد مسکن خوبی‌برای جسم‌وروح انسان باشد. فلورانس باگرمای خفقان آور خود هیچ شباهتی بااین ناحیه ندارد .

من گفتم :

-دختر عموی من دراین ایالت چشم بجهان گشوده است .اواکنون فقط به‌وطن خودبازگشت کرده‌است . »

اگر تحرك خفیفی که‌روی لبان راینالدی دیده‌شد را بتوان‌لبخندنامید، اولبخندی زدورو به‌راشل نمودوگفت :

- باید فهمید خون ایتالیائی بیشتر دررگهای شما جریان دارد یاخون انگلیسی .پسر عموی جوان شما فراموش می‌نماید که‌مادرشما ازاهالی شهر رم بوده‌است ومن‌باید بگویم که‌شما شباهت زیادی بمادر خوددارید .

راشل گفت :

-فقط صورت من‌باو شباهت دارد . اندام واخلاق من‌بهیچ‌وجه بمادرم شبیه نمی‌باشد . فیلیپ ،راینالدی ادعا میکند که‌میخواهد دریك میهمانخانه اقامت نماید واز ما میخواهد یك میهمانخانه خوب‌راباو معرفی کنیم.البته باید بگویم که‌راینالدی دراینمورد سخت‌گیرنمی‌باشد . ولی من باو گفتم که این کار صحیح نمی‌باشد . آیا بهتر نیست مایکی ازاطاقهای اینجارادر اختیار اوبگذاریم ؟»

این پیشنهاد راشل موجی‌از تنفر درمن بوجودآورد ولی من‌نمیتوانستم آنرا ردنمایم . گفتم :

«البته میتوانیم .من فورا دراین مورد دستور خواهم داد وچون درنتیجه دیگر به درشگه کرایه احتیاجی نیست ، آنرا مرخص خواهم کرد .

راینالدی جواب داد:

- من از«اکستر» تااینجابااین درشگه سفرکرده‌ام. اکنون میروم کرایه آنرا بپردازم ، وبرای بازگشت به‌لندن درشگه دیگری کرایه خواهم کرد.

راشل گفت :

-برای گرفتن تصمیم دراین‌مورد شماوقت کافی خواهید داشت .حالا که‌باینجا آمده‌اید باید حداقل چندروزی نزدما .بمانید تابتوانید همه چیز را دراینجا ببینید .ضمنا مابابد راجع به‌بسیاری ازچیزها با یکدیگر مذاکره کنیم .»

من‌از سالن‌خارج شدم تاراجع به‌تهیه اطاق سکونت جهت راینالدی بنوکرها دستور بدهم . یك اطاق بزرك مبله نشده درغرب ساختمان قرار داشت‌که‌بدرد اومیخورد .پس ازانجام اینکار به‌طبقه بالا رفتم تا استعمام نمایم وبرای صرف شام لباسم راتعویض نمایم .ازپنجره‌اطاقم نگاهی به بیرون انداختم ، راینالدی ازعمارت خارج شد وکرایه درشگه‌چی‌راپرداخت.

سپس لحظه‌ای در میان خیابان باغ ایستاد ونگاه موافقی به‌عمارت و املاك انداخت .احساس میکردم بایك نگاه اوارزش منزل ،درختها ومزارع راتخمین زد . هنگامیکه بمنزل داخل میشد ،بادقت‌مسنیت کاری‌درورودی را لمس نمود . بدون شك راشل در کریاس درباو ملحق شده‌بود زیرا صدای خنده اوراشنیدم و آنگاه هردو شروع بمکالمه بایکدیگر بزبان ایتالیائی نمودند .درورودی‌بسته شد . آنها بداخل منزل آمده‌بودند .

من تقریبا میل داشتم دراطاقم باقی بمانم و به جون پیغام دهم شامم راباطاقم بیاورد .اگر آنهااحتیاج داشتند بایکدیگر صحبت نمایند ،بدون حضور من‌این. کاربرای هردوی‌آنهاآسانتر میبود.ولی‌درهر حال‌من‌میزبانی بودم و لازم بود رعایت ادب‌را در مقابل میهمانم بنمایم .مدتی‌باستعمام گذراندم ، آنگاه بدون رغبت لباس پوشیدم و هنگامی که بپائین آمدم ، دیدم سی کمب وچون دراطاق نهار خوری که‌از هنگام تعمیر سقف و نظافت قالی آن مورد استفاده قرار نگرفته بود مشغول چیدن میزمیباشند . بهترین ظروف نقره‌ها روی میز قرارداشت ودیس بزرك مخصوص میهمانی های مهم از بوفه خارج شده بود .

به‌سی کمب گفتم :

«تمام این تشریفات بی‌فایده است مامیتوانستیم در اطاق کتابخانه شام بخوریم .

سی‌کمب بالحنی بسیار رسمی گفت :

-خانم دستورداده است .»

وسپس چون دستور داد سفره بزرك برودری دوزی شده‌راکه حتی روزهای یکشنبه مورداستفاده قرار نمیگرفت ، روی‌میز پهن‌نماید .

پیپ خودرا روشن کردم و بباغ رفتم . شب بهاری نو.رانی بود و هنوز حداقل یکساعت به‌تاریك شدن هوابا‌قی بود . ولی مع‌الوصف باوجوداینکه هواروشن وپرده‌هاکشیده‌نشده‌بود، شمعدانهاراطاق سالن‌میسوخت‌راشل درحالیکه مشغول پوشیدن لباس خودبود ، مرتبا از مقابل پنجره ردمیشد. اگرماتنها میبودیم امشب رادراطاق نشمین میگذراندیم ، من‌خستگی پیاده روی خودراتا بود مین درمیکردم وراشل کارهائی راکه درمدت روز انجام داده بود تعریف مینمود وهردودقایق لذیذی را میگذراندیم .ولی‌امشب ما تنها نبودیم . چراغهای سالن روشن میشد ، دراطاق نهار خوری رفت وآمد میشد وراشل وراینالدی راجع بموضوعهائی که‌برای من‌بیهیچ وجه‌جالب توجه‌نبود سخن میگفتند ومن ،از احساس بدبینی وتنفری که معلول‌آمدن راینالدی به‌اینجا وحدس اینکه علت سفر او فقط سیاحت واستراحت نبوده بلکه برای‌اجرای نقشه‌معینی بانگلستان آمده‌بود ،اشباع میشدم، آیاراشل قبلا میدانست که‌راینالدی درانگلستان می‌باشد وبرای دیدن‌او باینجا خواهد آمد ؟ لذتی که‌ازرفتن به‌بودمین احساس میکردم اکنون مرا ترك کرده‌بود .گردش وتفریح مانند شاگرد مدرسه‌ها دیگر فراموش شده بود . در حالیکه‌پژمرده و غرق در بدبینی بودم به‌منزل وارد شدم .راینالدی درسالن تنها کنار بخاری دیواری ایستاده‌بود.لباس‌سفر خودرا ترك کرده وبرای صرف شام لباس دیگری بتن نموده بود. مشغول تماشای پرده نقاشی مادر بزرگم که‌بیکی ازدیوارها نصب شده‌بود .

- گفت :

«صورت گیرا ،چشمان زیبا وسیمای قشنگی دارد .افراد خانواده شما همگی زیبا می‌باشند .

البته خود پرده چیز با ارزشی نیست .

من گفتم :

-من هم همینطور فکرمیکنم.ولی درسرسرا پرده‌هائی از نقاشیهای معروف «للی» و «کنلر» داریم که‌اگرمایل باشید میتوانید تماشاکنید .

راینالدی پاسخ داد:

-هنگام‌پائین‌رفتن متوجه‌آنها شدم‌پرده‌للی جای‌بسیارخوب‌نصب‌شده‌است ولی پرده کنلر چیز عالی نمی باشد .

بعقیده من آن پرده یکی‌از آثار خوب اونیست ودرسالهای تنبلی این نقاشی ترسیم شده است شاید اصولایکی ازشاگردان او آن پرده را کشیده‌باشد .»

من چیزی نگفتم متوجه صدای‌پای‌راشل که ازپلکان بالا می‌آمد بودم. راینالدی گفت :

نیازمندیها و آگهی‌های کوچک

استخدام

COPY TYPISTS in ENGLISH wanted - Apply GRAY, MACKENZIE & Co., Amini Building, Avenue Ferdowsi, (opposite Bank Melli), between the hours of 8.30 to 12, and 15 to 17.
۱-۳ آ-۲۹۶۰

تئاتر آناهیتا برای دوره دوم هنرپیشگی ۵۰ نفر هنرجو می‌پذیرد . داوطلبین تا ۱۵ اردیبهشت ماه بدفتر تئاتر واقع در کوی یوسف‌آباد مراجعه نمایند. ازداوطلبین کنکور بعمل می‌آید .
۱-۳ آ-۲۹۴۶

کشباف تهران

بیکنفر بانوی مدیست نیازمنداست داوطلبان بخیابان لاله زار مقابل سینما خورشید پاساژ نور کشباف تهران مراجعه فرمایند. تلفن ۳۷۲۳۵ .
۲-۳ آ-۲۵۰۹

استخدام نقاش تبلیغاتی

سازمان فاکوپا برای انجام امور تبلیغاتی بچند نفر نقاش ورزیده نیازمند است .
نشانی-خیابان نادری-کوچه گوهرشاد شماره ۲۶
۱-۶ آ-۳۱۱۰

یکنفر راننده ویکنفر کارمند

استخدام میشود به تلفن ۲۴۳۳۴ مراجعه نمایند .
۱-۲ آ-۲۶۷۹

استخدام راننده

یکراننده باتجربه آشنا بزبان انگلیسی وامور پستی تلگرافی و گمرکی برای تمام روز استخدام میشود . داوطلبان ازساعت ۹ الی ۱۲ قبل ازظهر با دودست داشتن گواهینامه رانندگی و گواهینامه های حسن خدمت به سفارت کبرای چین شمیران زعفرانیه-خیابان اوین پسیان مراجعه نمایند .
۱-۳ آ-۳۰۴۲

شرکت سهامی ریسندگی و بافندگی اطلس بافت تهران

بتدریج احتیاج به نقشه زن ماشین ژاکات ومتخصص بافندگی ماشین‌های ژاکات و شافت واهنگر مخصوص که در ریسندگی بافندگی کاملا کار نموده باشد کارگر ماشین آهار کارگرهای بافنده زن ومرد باسابقه دوبافندگی ژاکات وشافت طراح چله‌کشی پیوند چله متخصص موتور برق احتیاج دارد داوطلبان بامدارک خود به سه دالان ملک شعبه اطلس بافت پورقدیری مراجعه نمایند
۱-۶ آ-۱۵۶۷

به یکنفر مخبر افتخاری

نیازمندیم (تلفن ۲۴۰۵۳)
۱-۱۰ آ-۲۷۳۰

آگهی قبول دانشجو

آموزشگاه اختصاصی هواپیمائی کشوری ۳۰ نفر فارغ‌التحصیل دوره کامل متوسطه (ریاضی - طبیعی)را برای تحصیل در رشته رادیومکانیک باشرایط زیر می‌پذیرد :
۱- تابعیت ایران
۲- تندرستی و صحت مزاج
۳- سن بین ۲۱ و ۲۶ سال
۴- نداشتن سوء پیشینه‌واعتیادات ممنوعه
۵- انجام خدمت نظام وظیفه یا معافیت دائم
۶- داوطلبانیکه بزبان انگلیسی آشنائی داشته‌باشند برسایرداوطلبان حق تقدم خواهند داشت .
۷- داوطلبان باید تعهد نمایند که پس‌از پایان تحصیل در آموزشگاه درنقاطی که اداره کل هواپیمائی کشوری لازم بداند بکار مشغول‌شوند.
۸- درصورتیکه تعداد داوطلبان از عده مورد نیاز زیادتر باشد برای انتخاب عده لازم مسابقه ورودی بعمل خواهد آمد .
۹- دوره آموزش وکارآموزی دوسال خواهد بود و درپایان دوره تحصیل وموفقیت‌درامتحانات‌مربوطه دانشجویان برطبق مقررات عمومی‌استخدام‌کشوری بخدمت گمارده خواهند شد .
۱۰- درطول مدت‌آموزش وکارآموزی بدانشجویان درشش ماهه اول‌ماهیانه ۶۰۰ ریال کمک هزینه تحصیلی پرداخت خواهد شدواین کمک‌هزینه درصورت احراز موفقیت درامتحانات شش ماهه اول هزار ریال و درشش ماهه دوم وبقیه مدت تحصیلی به ۱۵۰۰ ریال افزایش خواهد یافت .
۱۱- بمنظور تشویق دانشجویان ساکن شهرستانها بشرکت درکلاس فوق علاوه بر کمک هزینه مقرر درماده ۱۰ ماهیانه - ۶۰۰ ریال مددمعاش پرداخت خواهد شد .
داوطلبان واجد شرایط میتوانند برای ثبت نام واطلاع ازسایر جزئیات از روز ۱۵و۲و۳۸ لغایت ۳۱و۲و۳۸ با مدارک زیر درساعات اداری بدفتر آموزشگاه واقع در مهرآباد مراجعه فرمایند .
۱- عین مدرک تحصیلی
دوقطعه عکس
۱برگه خاتمه‌خدمت یا معافیت‌دائم

مستعدت

هر مبلغ پول میخواهید

مستقیما باورقه مالکیت رجوع فرمائید لاله‌زار ۳۹۷۸۴ به بنگاه کوشان
۱-۲۰ آ-۲۲۷۰

نقشه‌های ساختمانی

توسط مهندسین مجرب شرکت

ساختمانی بتون‌ریز

بطور رایگان تهیه ومقاطعه آن بقیمت مناسب انجام میگردد چهار راه‌دروازه دولت مقابل خیابان سعدی تلفن ۶۹۴۹۵ .جنب آموزش فرهنگ
۱-۱۰ آ-۲۵۵۸

آپارتمان اجاره

برای دفاتر ومسکونت
درخیابان باب همایون دارای سه اطاق حمام برق لوله‌آب مناسب‌برای مسکونت دفاتر تجارتی رجوع‌فرمائید لاله زار ۳۹۷۸۴
به بنگاه کوشان
۱-۴ آ-۲۸۳۴

برای اجاره

ویلای یکطبقه شامل ۶اطاق و زیر زمین مسکونی -گاراژ- اطاق‌مستخدم- انبار و سایر لوازم با برق و تلفن و حمام و آشپزخانه مدرن برای مدت چهارماه‌ازبیستم خردادمبلغ‌وبدون‌میله باجاروواگذارمیشود‌طالبین‌بین۱۲تا۲بعد از ظهر بتلفن ۸۴۹۲۴ یا تجریش‌خیابان پهلوی ایستگاه‌محمودیه خیابان‌فرشته شماره ۱۲ مراجعه فرمایند
۱-۳ آ-۶۷۱

یك خانواده ۳ نفری زن شوهر ویك بچه جویای منزلی که شامل حداقل۳ وحداکثر پنج اطاق باکلیه لوازم مورد احتیاج دیگرباشد میباشدتعمتی است باصندوق پستی ۱۶۷۷ مکاتبه کنید .
آ-۳۲۱۰

اجاره داده میشود

یك‌طبقه ساختمان نوساز شامل‌پنج اطاق وکلیه لوازم با جریان دائم‌آب گرم و شوفاژ . خیابان پهلوی کمی بالای نهر کرج کوچه کاریابی شماره ۱۴ تلفن ۶۸۹۳۰
آ-۲۷۸۱

احتیاج فوری

چند دستگاه خانه برای سکونت خارجیها در شمال‌شهر مورداحتیاج فوری‌است مالکین‌مستقیما «بشرکت اسکار» خیابان تخت جمشید شماره ۳۰۷ تلفن ۶۵۹۰۱ مراجعه‌فرمایند.
۵-۱ آ-۳۰۷۶

یك‌دوشیزه یابانو برای تصدی‌دفتر یك استودیو تمام وقت استخدام میشود حق تقدم باآنهائیست که به زبان انگلیسی وماشین نویسی فارسی آشنا باشند استودیو شماره ۲سانی میدان ۲۴ اسفند جنب دفتر اسناد رسمی ۱۴۶
۱-۲ آ-۳۰۶۸

استخدام میشود

چند نفر جوان با سواد . مودب- وخوش قیافه جهت مهمانداری (گارسونی) مورد احتیاج است علاقمندان پس از چند روز کار - آموزی فورا بخدمت‌پذیرفته خواهند شد .
ضمنا علاوه بر دریافت حقوق کافی از صبحانه . ناهار وشام مجانا استفاده خواهند نمود داوطلبان از ساعت ۸ الی۱۱ صبح به کافه رستوران‌ژاله لاله زار نو جنب سینما متروپل مراجعه نمایند .
آ- ۳۲۷۵

چندنفر مرد فعال

جهت فروشندگی با تضمین استخدام میشود شرکت ناصح فردوسی کوچه سیرك .
آ-۲۷۱۷

آگهی استخدام

دانشکده پزشکی دوتن دستیار بشرح زیر بمسابقه انتخاب‌مینماید.
۱-دستیاربخش دوپزشکی‌بیمارستان رازی یك‌تن
۲- دستیار بخش بیماریهای‌روانی بیمارستان روزبه یك‌تن
داوطلبان میتوانند از تاریخ‌ششم تابیست‌و ششم اردیبهشت ماه۱۳۳۸ بامدارك خود بدبیرخانه دانشکده پزشکی‌مراجعه وثبت‌نام نمایند.ضمنا اضافه میشود داوطلبان تازمانیکه بودجه استخدامی آنان تامین نشده است باید بدون حقوق خدمت‌نمایند.
رئیس دانشکده پزشکی .
دکتر فرهاد
۱-۲ آ-۳۲۲۶

سه‌نفر جوان دوچرخه سوار که قادر به سپردن بیست و پنج هزار ریال ودیعه نقدی باشند برای تحصیلداری مورد نیاز است.
خیابان اکباتان مقابل کارگزینی شرکت تلفن موسسه کاریابی‌ملی
۱-۳ آ-۳۲۳۴

آگهی‌های متفرقه

رستوران جدید «لوزان» افتتاح شد

کمیت وکیفیت منوهای شب وروزما درسالن رستوران‌مدرن و سرویس عالی وبهاء مناسب بدون تردید رضایت کامل هرمشکل پسندی را جلب میکند خیابان ایرانشهر(بین شاهرضا وتخت جمشید)
تلفن‌های ۴۹۳۲۱و ۴۲۰۶۵
آ-۲۲۶۳ ۱-۱۰

برای هرگونه سفارشات پلاستیکی به پلاستیك سازی اوج به تلفن ۵۱۹۰۲ مراجعه فرمائید .
آ-۱۸۷۲ ۱-۱۵

تقاضای (برق وتلفن) خریداریم ، بازرگانی رضایت خیابان ژاله‌ایستگاه مسجد
۱-۳ آ-۲۵۴۹

تدریس انگلیسی

معلمی مجرب کار آزموده آمریکا دیده که میتواند زبان انگلیسی‌مقدماتی وعالی‌را دو منزل شما تدریس کند برای بعد از ظهر شاگرد میپذیرد - طالبین از ساعت ۴ تا ۸بعد از ظهر باتلفن ۴۳۲۴۱ آقای هاشمی مکالمه نمایند .
۱-۱۵ آ-۲۸۵۲

آنتن اتوماتیک تلویزیون

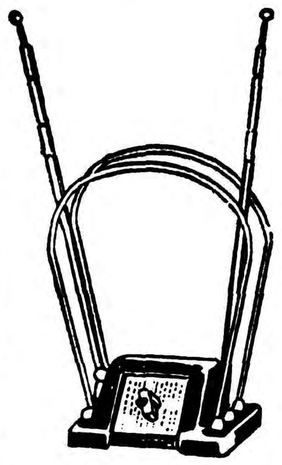

رومیزی- شیك

قابل استفاده ازچندایستگاه مختلف فرستنده تلویزیون رادیو هاروطونیان- خیابان فردوسی مقابل درب سفارت انگلیس تلفن ۳۶۸۰۷
۱-۲ آ-۳۰۳۶

دوشیزه یا بانوئی که بتواند

بانگلیسی‌یا فرانسه صحبت کند فورا به منوچهر قاجار تلفن ۴۵۲۴۶ مراجعه نماید .
آ-۲۷۳۳

هتل کارلتون

به چند کارمند و مستخدم زن و مرد احتیاج دارد برای مذاکره شفاهی از ساعت ۱۰ تا ۱۲ و ۱۵ تا ۱۷ بمحل ساختمان هتل در خیابان ثریا به‌آقای موریس مراجعه شود.
آ-۲۷۵۵ ۱-۴

آگهی استخدام

امور صنایع مصالح ساختمانی سازمان برنامه به یکنفر مهندس ساختمان برای مدت ۴ ماه احتیاج دارد که بطور موقت استخدام و برای انجام وظائف مربوطه به کارخانه‌سیمان‌درود اعزام میگردد. داوطلبان میتوانند بین ساعات ۹ تا ۱۳ بدفتر امور صنایع مصالح ساختمانی سازمان برنامه واقع در طبقه ۴ کاخ جدید سازمان‌مراجعه واز سایر شرایط استخدامی‌اطلاعی حاصل فرمایند .
مدیر صنایع مصالح ساختمانی
آ - ۳۱۰۰

فروش اتومبیل

یکدستگاه کامیون
پرگوارد آلمانی مدل ۵۴ مرتب بالاستیکهای نو بفروش میرسد طالبین بتلفن ۴۳۳۱۰مراجعه نمایند.
آ-۴۷۱۹ ۱-۳

دودستگاه تاکسی فورد

کنسول ویرپفکت ۵۷ مشغول کار نقد و اقساط فروخته میشود طالبین به تلفن ۴۳۳۹۷ مراجعه فرمایند .
آ-۴۷۶۵ ۱-۳

یکدستگاه فولکس واگن استیشن ۵۸ بدون صندلی‌عقب بفروش میرسد. شرکت سهامی جارخیابان سعدی کوچه ممتاز تلفن ۳۱۹۳۴
آ-۳۲۱۲

مزایده اتومبیل

اقلام ذیل ازطریق مزایده بوسیله پیشنهادهای مهر و لاك شده برای فروش حاضر است و میتوان آنها را درگاراژ سفارت کبرای امریکاواقع درخیابان تخت جمشید از ساعت ۸صبح تاچهار بعداز ظهر روزهای سه‌شنبه و چهارشنبه و پنج شنبه ۷-۸-۹- اردیبهشت ۱۳۳۸ ملاحظه نمود . و پیشنهاد های واصله ساعت نه صبح روزشنبه ۱۱ اردیبهشت ۱۳۳۸ درهمان گاراژ باز میگردند .
پارتی شماره ۱ یکدستگاه واکسال سواری مدل ۱۹۵۵
پارتی شماره ۲ یکدستگاه جیپ ویلیز مدل ۱۹۵۱
پارتی شماره ۳ یکدستگاه وانت شورلت مدل ۱۹۵۲
پارتی شماره ٤ یکدستگاه استیشن واگن ویلیز مدل ۱۹۵۵
پارتی شماره ۵ یکدستگاه استیشن واگن ویلیز مدل ۱۹۵۱
پارتی شماره ٦ یکدستگاه کامیون ریو مدل ۱۹۵۳
پارتی شماره ۷-۲۷ حلقه‌لاستیك های مستعمل باندازه های مختلف
۱-۳ آ-۲۹۰۲

آگهی تجدید مزایده

شرکت سهامی شیلات ایران تعداد شش دستگاه از وسائط نقلیه فرسوده خودرا که عبارت ازسه دستگاه کامیون شورلت ویکدستگاه گاز ودودستگاه جیپ ویلیز ازطریق مزایده کتبی بفروش میرساند .
طالبین میتوانند برای اطلاع‌ازشرایط مزایده ورویت ماشینها همه روزه‌در ساعت اداری باداره بازرگانی شرکت واقع درخیابان روزولت کوچه هدایت مراجعه نمایند .
قبول پیشنهادات تاآخر وقت‌اداری روز ۱۴و۲و۳۸ وقرائت پیشنهادات رسیده‌درساعت ده‌صبح روز۱۵و۲و۳۸ خواهد بود .
حضور پیشنهاد دهندگان یانماینده رسمی‌آنها درجلسه‌قرائت پیشنهادات رسیده آزاد و شرکت در رد یاقبول یك یاکلیه پیشنهادات مختار است
شرکت سهامی شیلات ایران
۱-۲ آ-۳۰۵۸

برای تسطیح اراضی

از بولدوزر و انگلدوزر های قوی و وسائل موتوری شرکت سهامی متاع استفاده کنید تلفن ۸۴۵۹۵ ساعت ۶ تا ۸ بعد از ظهر شمیران مقابل بانك ملی .
آ-۳۷۶۳ ۱-۴

نوزاد

خداوند به‌آقای دکتر احمد هری‌تاش و بانو پسری بنام مهدی حسین (فریدون) هری‌تاش عنایت فرموده

کمپوت شاداب خراسان مرغوب‌تر میشود

تعویض و نصب ماشین‌های جدید کارخانه کمپوت سازی شاداب ادامه دارد. بدین وسیله باطلاع مشتریان محترم میرساند که در سال جاری محصول این کارخانه بمراتب بهتر ومرغوب‌تر شده و در قوطی‌های‌جدید ببازار عرضه میشود .
آ-۱۷۴۲ ۱-۵

یك عصر تختخواب
تختخواب های انگلیسی
و نو . زیبا . محکم .
و راحت شرکت سهامی تهران‌اروپ
۳-۲۰ آ-۴۵۲۰۰

خانم محترم - آقای عزیز

از نمایشگاه ما دیدن فرمائید چون میتوانید با هر مبلغ وجه نقد دارای یخچال - تلویزیون - رادیو -ضبط صوت - رادیو گرام بشوید .
چهار راه پهلوی امیریه کالای‌اروپا
تلفن ۴۰۷۶۴
۱-۳ آ-۲۳۵۹

بفروش میرسد

خانه فروشی، رهن تصرف، اجاره

خانه بمساحت ششصد و شصت‌و پنج متر باعمارت دومرتبه دارای۳ زیرزمین و شش اطاق وسایرلوازمات واقعه در جاده شمیران خیابان میراشرافی رجوع فرمائید لاله‌زار ۳۹۷۸۴

به بنگاه کوشان
۱-۵ آ-۲۹۱۶

چاپخانه کوچك

باتمام لوازم به فروش میرسد. اجاره داده میشود به‌تلفن ۳۴۰۵۳ مراجعه شود .
۱-۱۰ آ-۲۷۳۰

جریای کار

جوانی با معلومات حسابدار در امور دفترداری کاملا ورزیده با معاف دائم طالبین چهار راه کالج مقابل پمپ بنزین کافه عباس آقا وسیله شاپور مراجعه فرمایند .
آ- ۳۷۳۱

گم شده

مژدگانی

کیف بغلی اینجانب مسیح عطارد محتوی کارت بازرسی سازمان‌بازرسی شاهنشاهی وگواهینامه رانندگی باضافه چك شماره ۸۸۰۸۴۶ که‌بعلت کسر موجودی برگشت داده شده و یك قطعه سفته دویست هزار ریالی سررسید ۲۳و۲و۳۸درتاریخ ۲۴و۲و۳۸ مفقود گردیده از چویندگان‌خواهشمند است بسازمان بازرسی شاهنشاهی مراجعه و مژدگانی دریافت نمایند . ضمنا هرگونه نقل‌و انتقال نسبت به اوراق مذکور ازدرجه اعتبار ساقط واز شرکت محترم اسفالت راه تقاضا دارد درصورت مراجعه‌افراد ازپرداخت خودداری ومراجعه کننده را معرفی فرمایید .
آدرس سازمان بازرسی شاهنشاهی. خیابان فخر رازی - مسیح عطارد
۱-۳ آ-۳۱۸۰

آموزشگاها

آموزشگاه ربانی

آموزشگاه ماشین‌نویسی ربانی‌شاه آباد از هر حیث مورد اطمینان است تلفن ۳۷۱۳۵

ماشین‌نویسی کشور

خیام مقابل پارك شهر بااسلوب ده انگشتی

رانندگی

میدانید اسلوب‌صحیح‌رانندگی و میکانیکی را درکجا می‌آموزند فقط در هنرستان فنی پرستو گمرك شاهپور تلفن ۳۳۹۱۶

تعلیم رانندگی صحیح

هنرکده فنی رانندگی و میکانیکی را با اخرین متد علمی بشما می آموزد و تا گرفتن گواهی نامه‌رسمی بشما تعلیم می دهد .
هنرکده فنی روبروی چایخانه مجلس تلفن ۳۸۰۴۶

ثبت شرکتها

دفتر مشاوره فاضی
اساسنامه واوراق ثبت شرکت های تجارتی‌را تنظیم‌وانجام تشریفات‌قانونی ثبت شرکت‌را تعهد می‌نماید -علائم تجارتی را به ثبت میرساند .
نشانی -خیابان شاهرضا -غرب‌میدان فردوسی کوچه شاهرود تلفن۴۷۷۰۶ پذیرائی ازساعت ۳تا۹ بعداز ظهر .

فریدولین

فریدولین جایزه یك‌اروپا بدون خطر ساخت سوئیس

کشیك امشب پزشکان

آقایان دکتر محمدرضا مسعد: دروازه - دولت اول‌خیابان سعدی تلفن۳۲۹۳۲
دکتر کاظم نجم آبادی :شاهرضاغربی چهار راه بیمارستان پهلوی تلفن ۴۷۳۲۳ - دکتر محمد حسن رازانی: دوراهی یوسف آباد - دکتر خلیل رسولی : امیر آباد خیابان نصرت‌جنب کلانتری ۱۹ تلفن ۴۵۳۲۵ - دکتر غلامحسین مهرعلی : چهارراه سلسبیل تلفن ٦٦٦٦٠
دکتر کرامت‌اله فرهودی : خیابان شاهرضا پل چوبی تلفن ۴۸۵۱۰
دکتر هوشنك بیضائی : قلهك‌خیابان دولت ایستگاه قنات تلفن ۸۱۹۱۰- دکتر حسین حمیدزاده : قلهك‌خیابان دولت چهارراه رستم آباد . (کشیك دائم)
آقایان دکتر یحیی بهبهانی :خیابان ایران (عین‌الدوله) - دکتر کمال‌الدین هشترودی : خیابان بهار چهارراه ایرج خیابان صنیع‌الدوله (ایرج)

کشیك امشب داروخانه‌ها

داروخانه میر : انتهای شهباز
داروخانه سیما :خیابان‌نواب‌چهارراه شکوفه
داروخانه ستاره: خیابان‌سی‌متری نظامی چهارراه حشمت‌الدوله .
داروخانه حشمت :خیابان‌شهباز
داروخانه شبانه روزی‌امریکائی: مقابل درمانگاه دریفوس .
داروخانه محمدیان : خیابان‌ری‌جلب کوچه انشار
داروخانه شبانه روزی‌فرزادخیابان قلهك نزدیك داودیه مقابل ثبت‌قلهك
داروخانه و آزمایشگاه دکتر امینی (شبانه‌روزی) تلفن ۹۱۹۸۸-نارمك
ایستگاه دفتر بازار مرکزی
داروخانه سعادت کشور: خیابان اسکندری چهار راه اسکندری .
داروخانه زیبا : خیابان ویلا .
چهارراه پهلوی تلفن ۴۵۲۹۰
داروخانه کاخ: خیابان کاخ‌جنب کوچه مشتاق

کشیك امشب بیمارستانها

بیمارستانها : مسمومین‌بیمارستان های شفا یحیائیان خیابان ژاله‌تلفن ۳۷۶۲۱ لقمان‌الدوله ادهم خیابان مخصوص پشت باغشاه تلفن ۲۳۲۳۳
مجروحین‌بیمارستانهای رازی‌درخیابان شاهپور و امدادی‌شیروخورشیدخیاباز مولوی‌باغ‌فردوس،زایمان‌وعوارض‌زنانه بیمارستان های زنان پیچ شمیران ووزیری خیابان شیخ هادی‌و زایشگاه حمایت مادران ونوزادان‌خیابان‌باستور ودرمانگاه‌جنوب بنگاه حمایت‌مادران خیابان مولوی در مورداحتیاج فوری بپزشك مقابل‌وزارت بهداری‌بوسیله آمبولانس به‌پزشك کشیك هدایت‌می شوید .تلفن ۲۰۰۷۱

تلفنهای مورد نیاز

تلفن شهربانی: ۳۰۰۸۴-۳۰۰۸۱
آتش‌نشانی ۴۴۴۴۳-۴۴۴۴۴
نگهبانی پلیس تهران ۳۰۲۱۵۰
اداره راهنمائی ۳۰۳۶۱۴
راهنمائی تصادفات ۳۰۲۸۲۵
فرودگاه مهرآباد ۴۱۱۷۳
شرکت تلفن :۳۰۵۵۱۱
نگهبانی برق ۴۳۱۷۸
سازمان آب تهران ۵۱۰۰۰
شرکت‌بیمه بازرگانان ۲۴۰۰۰
بوتا گاز -سعدی ۵۲۲-۳۲۳۸۳
نمایندگی فستله (شرکت سهامی خوراك ۳۱۹۲۲ و ۳۶۵۴۲

شعبه بازرگانی حاجی سید حسن احمدزاده وپسران قسمت کشتی‌رانی. تلفن ۴۵۷۹۲

تلفن های اطلاعات

تلفنخانه ۳۰۰۱۱تا ۳۰۰۱۹
شعبه آگهی ها۳۰۲۶۳۳۱ ۳۰۵۱۰۸
سازمان‌شهرستانها۳۰۵۰۶۷
سرویس‌حوادث ۳۰۳۵۶۹
کانون طوطی ۳۰۰۱۰
اطلاعات هفتگی ۳۰۴۸۷۸
اطلاعات‌بانوان ۳۰۳۳۱۳

تقویم اطلاعات

سه‌شنبه هفتم اردیبهشت ۱۳۳۸
«بیستم شوال ۱۳۷۸
«بیست‌و هشتم آوریل ۱۹۵۹
اذان صبح : ساعت ۳و۳۸ دقیقه
طلوع آفتاب : ساعت ۵و ۱۴دقیقه
غروب آفتاب : ساعت ۱۸و۴۰ دقیقه

هما

بانوان باسلیقه

شیك ترین کیف عالی نرین مدل تحت‌نظر متخصصین کار آزموده با ارزانترین قیمت که درکیف‌سازی‌هما مقابل مجلس تهیه میشود ابتیاع فرمائید .

دکترهای متخصص در بیماریهای قلب

دکتر تیمور کلالی

متخصص بیماری های‌قلب‌ازدانشگاه پاریس خیابان شاه آباد عمارت ۱۰ طبقه پذیرائی بعداز ظهر ها تلفن مطب ۳۴۱۲۲ منزل ۴۰۵۹۶

دکترهای متخصص درگوش و حلق وبینی

دکتر آزاد

متخصص گوش و گلو و بینی‌خیابان منوچهری کوچه ارباب جمشیدپذیرائی از ٤تا ۵و۸ بعداز ظهر تلفن ۳۹۵۸۸ و۳۹۵۸٤صبح‌هابا تعیین وقت قبلی

دکترهای متخصص درامراض داخلی

دکتر مسعود امینی

معالج بیماریهای - داخلی -زنان‌و کودکان با بیست و دوسال سابقه طبابت - معالجه قطعی بیماری‌های: روماتیسم -سیاتیك - چاقی مفرط درد اعصاب - فلج وسستی اعصاب بوسیله الکتروفیزیو تراپی با وسائل مدرن آلمانی اشعه ماوراء بنفش و مادون قرمز و ماساژ های طبی - شاهرضا - جنب سفارت هندوستان تلفن ٤٤٧١٤

دکتر اخوان صادقی

بیماری های درونی - کودکان - پوست - مقاربتی سلسبیل چهارراه وثوق تلفن ٦٥٠١٥

متخصص بیماریهای جهاز هاضمه

دکتر رفیعی

از دانشگاه پاریس . معده - کبد -روده -پذیرائی۳تا۸ بعد از ظهر خیابان جامی اول کوچه پاریس .

پزشکان متخصص درجراحی پلاستیك

دکتر بحری

دانشیار دانشکده پزشکی متخصص جراحی زیبائی وپلاستیك خیابان سعدی روبروی پمپ بنزین تلفن ۳۰۲۴۸۹

احتیاجات زندگی

آرایش وزیبائی

سالن آرایش وزیبائی آلیا تلفن۴٦۷۸۵ تحت نظر مادام هوانسیان ومتخصص آرایش سر آلیا شاهرضاجنب‌لوان‌تور

نقشه‌های ساختمانی

قبل از تهیه هرگونه‌نقشه‌ساختمانی از مجموعه نقشه‌های ساختمانی شرکت فرازنو دیدن کنید ابتدای خیابان منوچهری پاساژ ساعتچی تلفن ۳۰۲۶۰۱

بذرافشان نظامی

بهترین تخم گل، تخم سبزی، تخم چمن و کود شیمیائی را از خانه خود می گذارد . نشانی خیابان قزوین چهارراه مک تلفن ۲۴۰۰۰

آژانس اردستانی

مطلع‌ترین موسسه درباره تهیه‌همه نوع مسکن و اتومبیل
نشانی - خیابان شاه چهارراه سی متری تلفن ۴۱۹۴۹

سالن جدید دوزندگی سلوك

افتتاح سالن جدید دوزندگی‌سلوك را باطلاع عموم آقایان میرسانیم . لاله‌زار مهران تلفن ۳۳۰۳۶

تعمیرات درمنازل

تعمیرات رادیو -رادیو گرام- ضبط صوت‌و یخچال تحت نظر مهندس تحصیل کرده اروپا در منزل تلفن ۳۰۳۱۲۴

کشاورزان محترم

بازرگانی اصغر اکبری‌پور
هر مارك ماشینهای کشاورزی رابدون هیچگونه کمیسیون نمیه وکسری پیش قسط تراکتور رانامین میکند - سعدی جنوبی سوامند ۹۲

دکترهای متخصص درمجاری ادرار و تناسلی

دکتر شاپور صدری

خیابان سعدی بالای بیمارستان‌امیر اعلم روبروی هدایت‌تلفن ۳۲۳۹۲
پذیرائی : ٤ تا ۸ بعد از ظهر

دکتر محمد رضا مسعد

رزیدنت سابق بیمارستان های آمریکا درمان قطعی بیماری های مقاربتی پذیرائی : ۸-٤ بعد ازظهر اول سعدی - چهارراه دروازه‌دولت

دکتر دانشگر

امراض مقاربتی جلدی تناسلی و سستی امراض زنانه و نازائی‌خیابان سپه مقابل پستخانه تلفن ۳۰۲۴۱۶

دکتر صادقی

درمان سوزاك تازه و کهنه وسستی وناتوانی‌جنسی‌مردان پذیرائی‌عصرها خیابان ری اول صفرالاشراف

دکتر معانی

امراض‌مقاربتی -مجاری ادرارامراض زنانه و سستی خیابان فردوسی مقابل بانك ملی ایران

دکتر ا - پولوسا

متخصص‌بیماری های‌مقاربتی،مجاری ادرار و تناسلی‌پذیرائی صبح‌وعصر خیابان فردوسی شمالی مقابل‌خیابان کوشك کوچه صادق تلفن ٤٦۵۸۹

دکترهای متخصص درامراض پوست

دکتر محققی

دانشیاردانشکده پزشکی
پذیرائی از ٤ تا ۸ بعد از ظهر نشانی دروازه دولت‌روبروی‌پمپ بنزین تلفن ۳۳۰۰۹

دکتر حسن محقق یزدی

متخصص بیماری های پوست و آمیزش از آمریکا خیابان پهلوی چهارراه امیر اکرم ٤-۸

دکترهای متخصص‌درامراض زنان

دکترکیقباد کاوسی

متخصص بیماری های زنان رایمان مخترع تکنیك پلاستیکی برای درمان نازائی از امریکا نشانی‌شاهرضامقابل ایرانشهرپذیرائی عصر ها

دکترهای متخصص درامراض دهان و دندان

دکتر آرام صفریان

خیابان یوسف آباد روبروی‌ت.ث.ث کوچه سیمی تلفن ٤٤۵۰

دکترهای متخصص دربیماری اعصاب

دکتر جعفر رحمانی

از دانشگاه لندن خیابان پهلوی بالاتر از چهارراه امیر اکرم تلفون ٤۵۱۱٤ پذیرائی صبح و عصر

دفترخانه های درجه یك تهران

دفترخانه ۱۲٤ جلال درین خیابان سعدی روبروی ایران‌تور تلفن۳۲۱۶۵

دفترخانه اسناد رسمی۱۳۹

رضا عاصم گرگان چهارراه معینیه تلفن ۳۵۸۳٤

دفترخانه اسناد رسمی درجه ۱ شماره ۷۹ بنصدی محمد امامی‌واقع در چهارراه سید علی کوچه حریری شماره‌تلفن ۳۲۹۴۹

دفتر ازدواج ۲۲ و طلاق ۲٤شمال شهناز خیابان امین‌الدوله ایستگاه گلچین تلفن ۳۰۲۲۶۹ جعفری ابهری

صاحب امتیاز و مدیر مسئول: عباس مسعودی
جای اداره خیابان خیام چاپخانه اطلاعات

فروشگاه سماور نفتی طلوع

شعله آبی
۸ دقیقه جوش
شاهپور مقابل سینما جهان
تلفن ۶۶۴۹۰

اتم و زندگی

یك آزمایش حماسی اتمی
پسر اتمی برای دفاع در برابر موشك

اگر یك شرلوك هلمس هم در زمینه تجسسات علمی وجود داشت مسلما نسبت به دو جریان سری اواخر تابستان ۱۹۵۸ مشکوك میشد ماموریت نه کشتی و شش هزار تن از افراد گروه عملیاتی شماره ۸۸ نیروی دریائی در جنوب اوقیانوس اطلس در اوت ۱۹۵۸ چه بود ؟

اسرار آشکار شد

هفته گذشته از روی این حوادث پرده برداشته شد و معلوم شد داستان طرح آرگوسی (نام یکی از غولهای افسانه‌ای یونان باصد چشم) چه بوده است ؟

ازنخستین روزهای ماه اوت سال گذشته کمیسیون انرژی اتمی آمریکا دو گلوله اتمی را که با موشك حمل میشد بخاطر آزمایش آثار تشعشعات اتمی در ارتفاع صدو شصت کیلومتر برفراز جزیره جانستون در اوقیانوس آرام منفجر نمود (روز ۱۱ اوت ۱۹۵۸) همینا قرار شد سه گلوله کوچکتر اتمی به ارتفاعات بیشتر در فضا پرتاب و منفجر شوند. ماموریت ارتباطات بیسیم ورادیوئی دشمن را از کار بیاندازیم سدرست همان طور که وقتی تشعشعات خورشیدگاه زیاد میشوند ودر ارتباطات رادیوئی ما اختلال ایجاد میگردد .

هردو انفجار جزیره جوهانستون وهرسه انفجار جنوب اوقیانوس اطلس بخاطر بررسی همین موضوع بود .

البته وزارت دفاع آمریکا ازانتشار نتایج نظامی خودداری نموده است ولی نیروی هوائی آمریکا بلافاصله دستور داد فرودگاههای دور آن را بامراکز اصلی بوسیله کابل زیر دریائی که تحت تاثیر ایونسفر نیست مربوط سازند.

سپر اتمی

وقتی انفجار اتمی بوسیله کشتی نورتون سونه در ارتفاعات ماوراء جو روی داد بلافاصله دستگاههای گایگر در کاشف چهارم وجود یك میدان رادیو آکتیو را در پائین کمر بند وان آلن کشف کردند .

نتیجه این کشف ثبوت تئوری کریستوفیلوس بودو او وان‌آلن خواهان ادامه بررسی در این زمینه شدند. ولی وزارت دفاع آمریکاهنوز از اعلام نتیجه مطالعات خودداری‌می کند و گفته‌اند بعدا جریان رابه اطلاع آکادمی ملی علوم آمریکاخواهند رساند .

بهرحال از این آزمایش معلوم شد که با انفجار اتمی در میدان‌مغناطیسی رادیو آکتیو اطراف زمین میتوان‌آن مقدار ذرات اتمی را آنجاایجاد نمود که با انرژی عظیم خود اتمهای گلوله اتمی و هیدروژنی موشکهای قاره پیما و برد متوسط را باصطلاح‌پیزند وآنها را خنثی سازند .

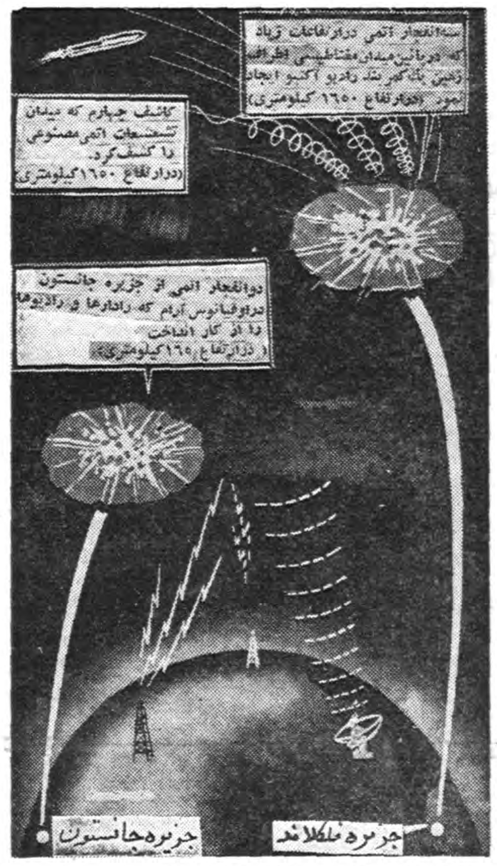

پرتاب این گلوله‌ها به کشتی موشك اندازآزمایشی نیروی دریائی‌آمریکا نورتن سوند در جنوب اوقیانوس اطلس سپرده شد .

یونانی خل

از نظر علمی نیز منظور آن بود که نظر پروفسور نیکولاکنستانتین کریستوفیلوس را اثبات کنند. این پروفسور معتقد است که با ایجاد یك میدان تشعشعات اتمی در اطراف زمین میتوان سپری علیه موشك های قاره پیما ایجاد نمود .

این پروفسور که اصلا یونانی‌است وتوسط کتابهای آلمانی باعلوم‌اتمی آشنا شده سابقا طرحی برای یك طریقه ارزان خوردکردن اتم داده بود که از طرف آمریکائیها بعنوان محصول مغز یك«یونانی‌خل» میباشد رد شده بودولی هشت سال بعد آمریکائیها بامنت همین «یونانی خل» را دعوت کردند تا طرح‌خودراعملی سازد .

برای درك این که طرح آرگوس بر چه اساسی است باید توجه داشت که کره زمین‌مانند آهن ربائی است . نیروی مغناطیسی از بدنه آن ساطع‌و به دو قطب آن ختم میشود .

ارتفاع این میدان مغناطیسی در قسمتی که باالکتریکی قوی دارد میان دویست و پنجاه و پنجاه‌میلی زمین است .در همین منطقه است که ذرات تشعشعات اتمی خورشیدرا میدان جذب میکند وایونیزه میسازد وبهمین مناسبت این منطقه راایونسفر مینامند . همین پوشش ایونیزه‌مانع خروج امواج رادیو وبیسیم از اطراف زمین شده‌آنها را مانند آئینه‌ای‌منعکس میسازد . مثلا امواج رادیو تهران‌پس از برخورد با این پوشش به‌آبادان وتبریز وزاهدان منعکس میشود .از طرف دیگر این پوشش امواج رادارو تلویزیون را درآسمان‌منتشرمیسازد لذا این امواج‌فقط در امتداد مستقیم قابل ثبت میباشد . حال اگرناگهان مقدار بار اتمی این پوشش ایونیزه اطراف زمین در نقطه یانقاطی‌تغییر کند مثل آن است که در سطح‌آئینه شکافها و پست وبلندیهائی ایجاد شود لذا امواج رادار در آنهامنحرف وچشمهای الکتریکی ورادارها کور میشوند وامواج بیسیم ورادیودرست منعکس نمیگردند .

انفجار اتمی در ایونسفر

حال اگر بایك انفجار اتمی مقدار زیادی ذرات جدید اتمی وارد ایونسفر سازیم میتوانیم هم رادارها و هم

دیروز و امروز

حیله یك مرد تنبل درمرز آسمان

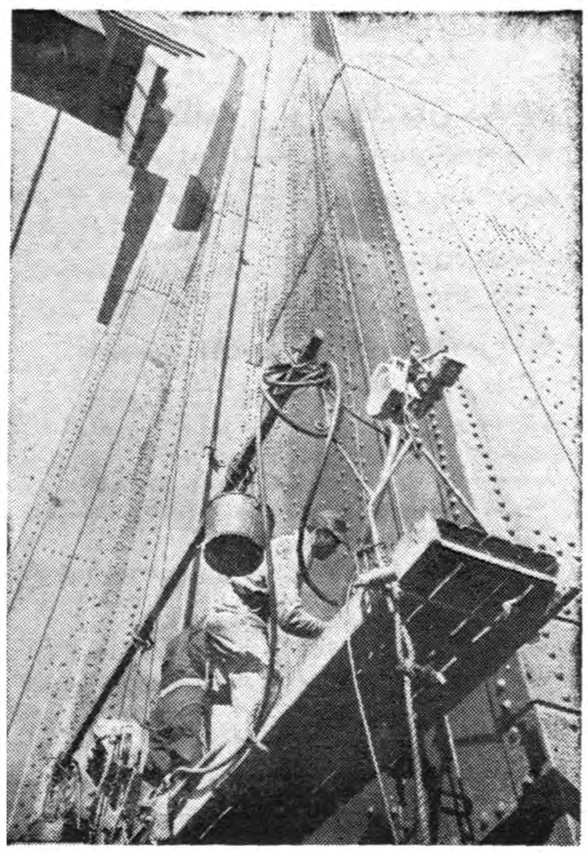

آقای کارتر آرنولد معروف‌به تنبل است واین شهرت بیخودی هم نیست زیرا جناب ایشان چهارسال ازوقت خودرا صرف ساختن یکنوع‌داربست متحرك‌نموده قابلتوانند ازآسمانخراشها وبرجها واسکلت پلهای عظیم درمرز میان آسمان وزمین براحتی بالا و پائین رود .

اوازجمله مهندسین ساختمان است که کاراو نقاشی، پاك کردن وتعمیر کردن بدنه خارجی پلها وعمارات میباشد .

درسالهای اخیر ترقیات زیادی نصیب علوم وفنون مربوط بساختمان شده است- مصالح‌سبکتر، محکمتر، بادوامتر وزیباتر ومصونترساخته‌اند.

ولی طریق بالاوپائین رفتن از بدنه ساختمان درطول قرون ثابت مانده . نردبان وداربست چوبی وآهنی برای ساختمانهای کوتاهتر وطناب یا آسانسورهای سنگین‌که بطناب و کابل بسته شده‌اند که برای ساختمانهای بلندتر بکار میرفت .

اماامروز برای بالارفتن ازساختمان هائی‌که دردل آسمان فرورفته اند ازاختراع آرنولدبنام«بالارو آسمان» استفاده میشود .

ظاهرااین «بالاروی آسمان» شبیه شعبده بازی هندیان باطناب است.

امادر حقیقت مجموعه پیچیده ای‌از کابل وقرقره ووزنه میباشد ومیتواند نیم تن باررا بالا وپائین ببرد .

قوای محرك آن برق یا هوای‌فشرده است وخود کسانی‌که روی‌آن بالا و پائین میروند آنرابکار میاندازند.

بابکار بردن این اسباب هیچ‌حدی برای بالارفتن دراطراف ساختمان وجود ندارد ودرواقع مرز کار آن آسمان است وبهمین دلیل آن را «بالاروآسمان» مینامند .

عنوان تنبل باتوجه بچهارسال کار مداوم روی این دستگاه واختراع‌آن برای آقای آرنولد غیرعادلانه‌است.

بهداشت خانواده

خطری‌که «موی دم اسبی» موهای زیبای شمارا تهدید میکند

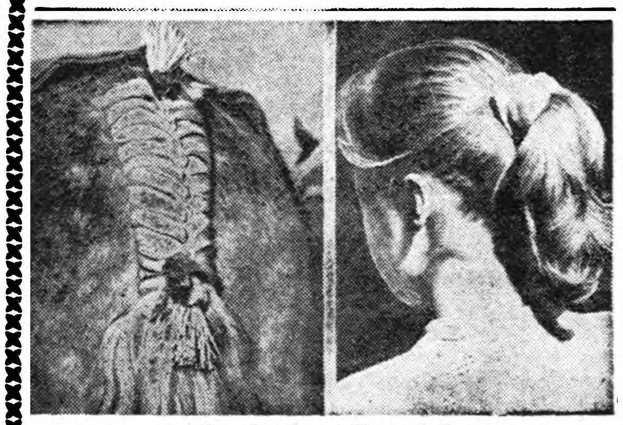

از هرچیز تقلید حتی دم اسب !

ـمواظب باشید زیرابچه های شما قبل ازسن‌بیست سالگی طاس‌خواهند شد .

جمله بالا بطور خلاصه اعلام خطری است که دکتر آلبراسلپیان عضو بیمارستان هیگلند پارك (واقع در ایلینوای آمریکا) نموده است و اعلام خطر او هم متوجه مادرانی است که هرروز صبح موی دختران خودرا دم اسبی می کنند دکتر اسلپیان بارها دیده ،که مادرانی مضطربانه بوی مراجعه نموده و می گویند :

ـدکتر بمن کمك‌کنید موی‌دخترم مشت مشت میریزد و هیچ دارو و شستشوئی نمیتواند از این امر جلوگیری کند.

ومدتها دکتر اسلپیان از این امر در تحیر بودتا اینکه روزی متوجه شد که کلیه مراجعین وی موهای باصطلاح «دم اسبی» دارند.

حالا ببینیم چرا موی دم‌اسبی‌خطر طاسی در پی دارد. علت آنرا چنین بیان میکنند که این عمل بیاز مورا ضعیف نموده واز رشد آن میکاهد ودر پوست سر لکه های قرمزرنگی همراه با پوسته ایجاد میشود وموی سر ابتداء کم‌کم و سپس مشت مشت میریزد و پس‌از آن نیزدیگر موئی بجای آن نمی‌روید.

یکی از اطباء انگلیسی بنام‌آگنز سویل در روزنامه «بریتیش جرنال اف‌درماتولوژی» مقاله‌ای دراین باره نوشته و مضرات موی «دم اسبی» را شرح داده است. و میگوید که اینگونه آرایش مو از رشد مو میکاهد و آنرا می‌شکند.

ضمنا دکتر سویل معتقد است‌که یکی دیگر از علل ریزش موآنست که ما میخواهیم وضع موی سرخود را عوض کنیم در حالیکه جز آن وضعی که ابتداء دارد بطریق‌دیگری رشد نمی‌نماید و بعلاوه یکی دیگر از علل ریزش مو استعمال بعضی برس های مخصوص میباشد.

★★★★★★

فستیوال فیلمهای شوروی

دیروز مراسم فستیوال فیلم های شوروی در فرانسه پایان پذیرفت. فیلمهائی که مورد توجه قرار گرفتند عبارتنداز «سرنوشت‌یکمرد» «دختر کاپیتن» و«نخستین عشقهای آنها»

در سمت چپ وراست دو نفر از هنرپیشگان خردسال شوروی که یکی از آنها از اهالی قزاقستان‌است دیده میشود .

★★★★★★

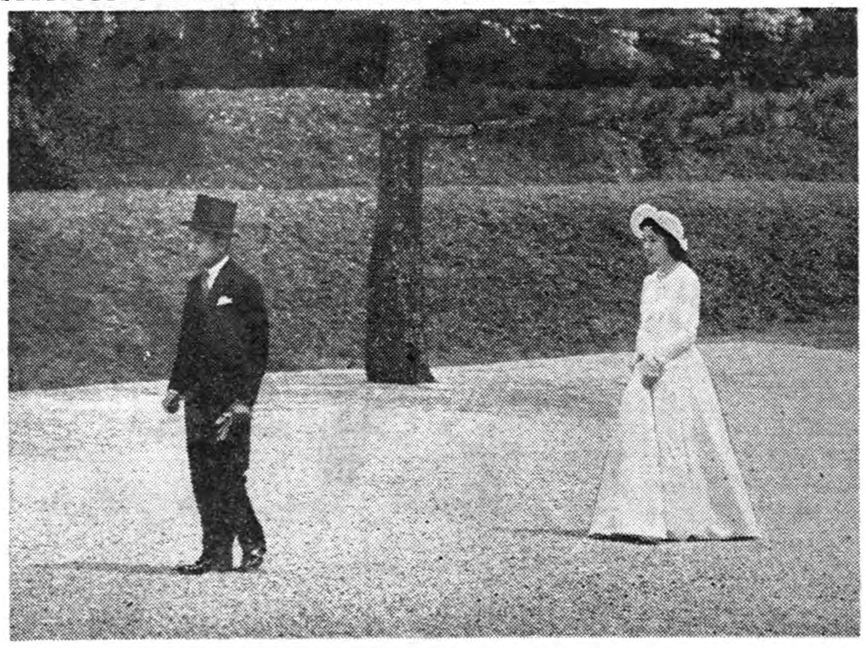

آنیتا اکبرك درنقش خواهر روحانی

اخیرا نیتااکبرك ستاره‌زیبا روی سوئدی که لقب «کوه یخ»را به او داده‌اند در فیلمی بنام لطف زندگی نقش خواهر مقدس را بازی کرده است .

«کوه یخ»که همه کم وبیش‌فیلم های اورا دیده‌ایم در این فیلم‌مایل است نقش خواهرمقدس مازاهدایت کند !!

پایان یك عمر

رسوم باستانی ژاپن

طبق رسوم قدیمی و ،کهن که در ژاپن وجود دارد عروس وداماد جوان پس از ازدواج باید به معابد مقدس بروند و عروس باید حتما بدنبال مرد حرکت کند واز او فاصله داشته باشد در این عکس ولیعهد ژاپن و همسر او میشیکو که به تبعیت از رسوم باستانی بسوی معابد مقدس میروند دیده میشوند ولیعهد وهمسر او پس از حضور در معابد گزارش از دواج خودرا به خدایان ژاپنی دادند .

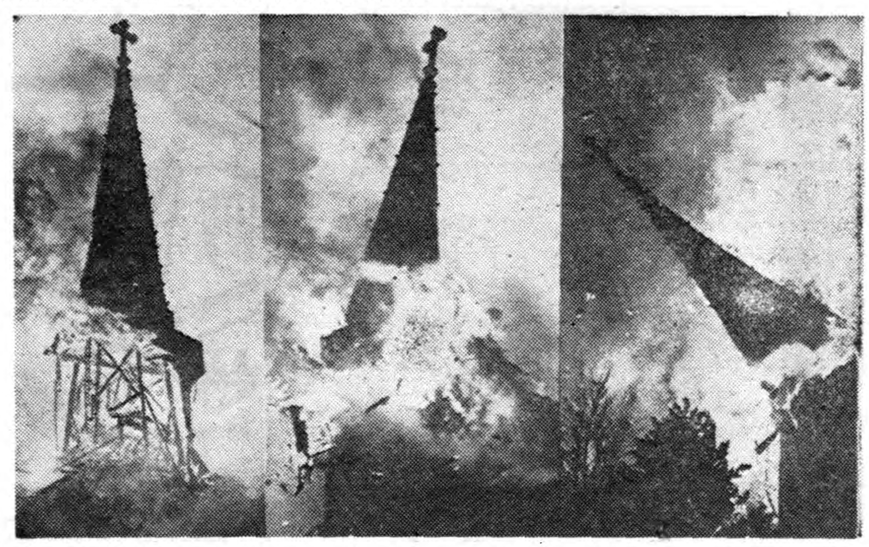

۹۱ سال از عمر کلیسای کاتولیکی سن ماری در میشیگان میگذشت ولی چند روز پیش آتش این بنای قدیمی را که ۶۰۰ هزار دلار باارزش داشت سوزاند و نابود ساخت. در این عکسها مراحل مختلف فرو ریختن عمارت دیده میشود.

بگوکه هنوز مرادوست‌داری!

فقط پنج ریال !

داستان، رمان، سینما، ورزش، علم وسرگرمی

خوشی وشادمانی

«...شما میخواهید پای دراین معرکه بگذارید اما نمیخواهید که‌به شما دستور بدهم ... شما میخواهید که من اگر برای نجات خودازمرگ‌به‌همه دروغ میگویم ،حداقل‌چیزی از شما پنهان ندارم. درست است. واتگهی اکنون یکبار دیگرنیز بتفکرپرداختم ... حتی دیگر نمی خواهم خودرااز مرگ نجات دهم ..»

«خوشی و شادمانی » عنوان داستان هیجان انگیزی است که شاید نظیر آنرا ازلحاظ عمق‌وزیبائی بیان تاکنون کمتر خوانده باشید.

عشق در شکارگاه

ـاین جوان بابلی چشم ازمن برنمیدارد ،گمان میکنم که‌کاری جز تماشای من‌ندارد.

آژی‌دهاك بصدای بلندخندید وگفت :

ـخواهر ،منهم‌اگر بجای‌اوبودم جز تماشای دختر زیبائی که هوای همسری او را دارم‌کار دیگری نمیکردم.

«عشق درشکارگاه » ماجرای شیرین زناشوئی‌پسر حکمران بابل با دختریادشاه‌مادو آغاز تشکیل امپراطوری بزرك‌ایران است که‌باشیرین‌ترین قلمی‌شرح داده‌شده است.

زنجیرهای طلائی

«سکوت عمیقی برقرار شد. درچهره‌او حالت‌غریبی وجود داشت . هنوزلبخند پیش‌از مرگ‌برلبش بود.پشت به‌او کردم وبطرف تلفن رفتم. اول بمرکز پلیس خبردادم. یکی‌از پلیس‌های کشیك گفت شاید دختر نمرده‌باشد .چه‌بسا گمان‌کرده‌بود ،که‌من مستم یادیك دعوای‌خانوادگی مرتکب خطائی شده‌ام ...»

«زنجیر های‌طلائی » یکی‌از اخلاقی ترین و عبرت انگیزترین داستان های پلیسی است که طی آن با مبارزات یك کارآگاه زبردست با تبهکاران‌و قاچاقچیان مواد مخدره‌آشنا میشوید.

ماشاءالله خان در بغداد

.... ماشاالله خان ،که طفل‌دو ماهه‌رادر بغل‌داشت سری تکان دادو بالحن پردردی‌گفت :«دیدی چه کاری‌را قبول کردیم اکبر آقا؟ عباسه خواهر خلیفه دراطاق مجاور منزل داردواگر صدای گریه‌بچه را بشنود میدهدگردن مارابزنند .»ودر حالیکه از شدت بدبختی نزدیك بود اشکش جاری شود روبنده رابالا برد.بچه تاچشمش به ابروهای پرپشت وچشمهای گردماشاءالله خان‌افتاد لبولوچه‌را جمع کردکه گریه‌راسر بدهدو ماشاءالله خان‌فورا روبنده راانداخت و شروع به‌دست زدن وآواز خواندن کرد.ـ ارباب خودم‌سلام علیکم ـارباب خودم سرت رابالاکن... ارباب خودم خروس قندی »

« ماشاءالله خان دربغداد »خنده‌دارترین و سرگرم کننده ترین داستانی است که الفـ بـ آشنا نویسنده توانا تاکنون نوشته است.

مریم

«پی‌یر وزنش، مریم‌رابه بیمارستان رساندند. مریم بعدازجدا شدن از آنهابه‌اطاق کوچك‌خود رفتو مدتی پسر کوچکش راکه خواب بود نگاه کرد.کودك هشت‌ماهه بود. بچه فوق‌العاده خوشگلی بود. زلفسیاه ومژهای بلندی داشت. ازلای‌لبان قشنگ‌و قرمزش دودندان شیری‌نمایان بود. مریم‌از تماشای اوسیرنمیشد ... دستهارا بهم کوفت ودعا خواند که طفلش هیچوقت از ماجرای تلخ مادرخود آگاه نشود ... کفاره گناه او را ندهد .»

«مریم»داستانی است حزن انگیز ،لطیف و اخلاقی که در همه جا صحبت ازآن میشود.

اینهم شد تفریح؟

«ماشین رابا هزار کلك یك‌جا نگهمیدارند ویکی دو ساعت آنجا ول میگردند واگر وضع بودجه مناسب باشد جگرك ،بلال، گردو،ویا چیزارزان قیمت دیگر رابمعده مبارك ارسال میدارند ... امااز اظهار لطف آنهابصورت لکه‌های کبودروی دست وپای مردم بیچاره‌ای که‌جز لطافت پوست و مقداری هم حیاو خجالت گناهی ندارند باقیمانده است .»

«اینهم شد تفریح » پرده ازاسرار تفریحات جوانان سرگردان این شهربرمیدارد ونویسنده تازیانه انتقاد رابربدن جوانان شهر ما فرود می‌آورد.

دوفوتورمان هیجان‌انگیز، یك مقاله درباره دانشکده‌فنی تهران، یك بحث علمی جالب درباره رادیو وتلویزیون، یك بحث عمیق درباره مسابقات جهانی‌کشتی که در تهران برگزار میشود، ماجرای «ساریتا» یاکارمن سال ۱۹۵۹ همراه باعکس، فیلمی‌که اورسن ولز بزودی بازی خواهد کرد ودرآن نقش سر وینستون چرچیل را بازی میکند،ده‌ها پاسخ به نامه‌های جوانان، وچندین مطلب جالب دیگر مجله «اطلاعات جوانان» این هفته را تشکیل میدهدکه میتوانید صبح پنجشنبه باپنج ریال بخرید ویك هفته خودرا با آن سرگرم سازید.

صبح هر پنجشنبه... اطلاعات جوانان

الکتروپمپ مستغرق پلوگر

باندازه‌های سه چهارم اسب الی ۸ اسب
یك فاز وسه فاز واردشد

شرکت تهرانشهر محدود- خیابان سعدی تلفن ۳۴۳۵۳ـ ۳۰۲۱۱۵
آـ ۳۲۲۰ آگهی مصور

آگهی تاسیس شرکت سهامی ایرانی مالی ایرسیف

بمنظور انجام هرنوع عملیات بازرگانی مجاز- واردات -صادرات- حق‌العملکاری وهمچنین هرگونه امور فنی مالی وامور دیگری که مستقیما یابطور غیرمستقیم بموضوع شرکت ارتباط داشته باشدشرکتی بنام شرکت سهامی ایرانی مالی ایرسیف که‌سرمایه آن مبلغ یك میلیون ریال تعیین گردیده وبیکصدسهم ده‌هزارریالی بی‌نام تقسیم‌وتمام بهاء اسمی آن نقدا پرداخت شده وطبق اظهار درتحویل واختیار مدیران شرکت میباشد ازتاریخ بیست‌وهشتم فروردینماه ۱۳۳۸ بمدت نامحدود در تهران خیابان سفارت فرانسه شماره ۷۲ تشکیل گردیده ودرتاریخ اول اردیبهشت ماه ۳۸ دردفتر ثبت شرکتهای داخلی‌بشماره ۶۶۳۹ بثبت رسیده آقای فرانسوادومونتالیوه رئیس هیئت مدیره وآقای ژان‌مالوال عضو هیئت مدیره ومدیرعامل وآقای عبدالحسین بهنیا عضوهیئت مدیره میباشند کلیه اسناد ومدارك‌تعهدآور بایددارای امضاءرئیس هیئت‌مدیره یا دارای امضاء دونفر ازمدیران دیگر متفقا یادارای امضاء یکی از مدیران باتفاق شخص یااشخاصیکه ازطرف هیئت مدیره تعیین‌شوند باشد وآقای نیکلاجوراسکویچ برای مدت یکسال بسمت بازرس‌شرکت تعیین شده‌است.

رئیس اداره ثبت شرکتها وعلائم تجارتی واختراعات ـمهدی‌نراقی
آـ۲۷۸۳

آگهی وزارت دادگستری

دادگاه بخش کازرون بدادگاه شهرستان تبدیل ودادگاه شهرستان مزبور ازتاریخ ۲۰ر۱۲ر۳۷ رسما افتتاح وشروع بکار نموده است.
۱ـ۳ آـ ۳۲۲۴ وزیردادگستری

اطلاعات اقتصادی

استاندارد کشمش

پس‌از تصویب مجلسین صورت قانونی خواهد یافت

روز ۱۸ اردیبهشت ماه کنفرانسی مرکب از نمایندگان اداره‌استاندارد وزارت کشاورزی ـ اطاق بازرگانی وسازمان خواربار جهانی درتهران تشکیل میشود تااولین‌پیشنهاد اداره استاندارد در مورد کشمش مورد بررسی نمایندگان مزبورقرار گیرد.

این کنفرانس طرز بسته بندی و استاندارد کشمش‌راباتوجه باستانداردد بین المللی و نظریات نمایندگان مزبور تعیین‌می‌کند وسپس گزارش کار تسلیم دولت میشود وبصورت لایحه‌ای تقدیم مجلسین میگرددتا استاندارد مزبور صورت قانونی‌پیدا کند .

افزایش وزن وارزش واردات

واردات ششماهه اول سال ۳۷ جمعا ۴۷۱۸۵۳ تن وبه ارزش ۱۴٫۴۳۰٫۷۷۰٫۰۰۰ ریال بوده است ولی میزان واردات شش ماهه اول سال سی وشش ۳۳۹٫۵۱۰ تن وبارزش ۱۱٫۴۹۷٫۸۵۹ ریال بوده است . باین ترتیب میزان واردات هم ازلحاظ وزن وهم ازجهت ارزش اضافه شده است .

کشت کائوچو دراهواز آغاز شد

وزارت کشاورزی اطلاع میدهد تعداد زیادی قلمه کائوچو باهواز ارسال شد تادرآن منطقه کشت شود .

اخیرا وزارت کشاورزی بکشت کائوچو ازنظر اهمیتی‌که در صنایع آینده کشور بخصوص صنعت تهیه لاستیک دارد ،توجه نموده‌است.

دریکماهه فروردین ۶۶ شرکت به ثبت رسید

یك شرکت برای تولید قند باسرمایه دویست میلیون‌ریال تاسیس‌گردید

امروز آقای مهدی نراقی رئیس اداره ثبت شرکت ها بخبر نگارما گفت :

در یکماهه فروردین ۳۸ با اینکه بیش از ده روز تعطیل عمومی و ادارات تعطیل بوده است در قسمت ثبت شرکت های تجارتی شصت‌ودو شرکت جدیدالتاسیس ایرانی وچهار شرکت خارجی به ثبت رسیده است که بیست‌و دو شرکت سهامی وسی‌ودو شرکت با مسئولیت‌محدود و چهار شرکت نسبی ویك شرکت تضامنی بوده است . .همچنین در یکصدو هفتاد و دو شرکت ثبت‌شده سابق تغییراتی در موضوع تمدید شرکت ـ انتخاب هیئت مدیره ـ خروج بعضی از شرکاء وامثال آن رخ داده که مورد رسیدگی قرار گرفته است .

بزرگترین شرکت داخلی ثبت‌شده از لحاظ‌سرمایه‌شرکت‌سهامی کمیف با سرمایه دویست‌و پنجاه میلیون ریال و شرکت سهامی ملی قند قهستان با سرمایه دویست میلیون ریال بوده است .

کوچکترین شرکت داخلی با سرمایه هفتادو پنجهزار ریال بنام شرکت سهامی توسعه شرق‌ثبت رسیده است .

در قسمت شرکتهای خارجی

بزرگترین شرکت خارجی شرکت سهامی هواپیمائی لوفت هانزای‌آلمان است که با سرمایه صدو بیست میلیون مارك آلمان در ایران به‌ثبت رسیده .

بیست شرکت منحل گردیده است

در فروردینماه ۳۸ بیست شرکت که هفت شرکت سهامی ونه‌شرکت با مسئولیت محدود وسه نسبی ویك تضامنی بوده است بعلت انقضاء مدت و یا تصمیم‌مجمع عمومی‌وانجام و یا عدم انجام مقصود بر چیده‌شده است .

یك میلیون و دویست وسی وسه هزارو هشتصد و هشتاد ریال

آقای نراقی بعد گفت ، در آمد این اداره در فروردینماه بابت حق‌ـ الثبت شرکتها و علائم بازرگانی و اختراعات وموسسات و تشکیلات غیر تجارتی و پلمب دفاتر بازرگانی یکمیلیون و دویست‌وسی‌وسه هزارو هشتصدو هشتاد ریال بوده که به خزانه داریکل تحویل شده است بعلاوه مبلغ هشتادو هفت هزاروچهار صدو نود وهشت ریال نیز درآمد صندوق بوده است که‌بادارد تصفیه امور ورشکستگی وزارت دادگستری تحویل گردیده است .

نمایشگاه فرآورده‌های پلاستیك درتهران

مقدمات تشکیل نمایشگاه فرآورده های پلاستیك در تهران فراهم میشود وقراراست روزبیست ویکم اردیبهشت آقای نخست وزیر این نمایشگاه راافتتاح نماید .

هدف ازتاسیس این نمایشگاه‌که چندی قبل درآبادان نیز دائر گردید آشنا ساختن مردم به‌مصارف متعدد پلاستیك درساختن انواع وسایل مورد نیاززندگی است .

تاسیس کارخانه پلاستیك سازی یکی ازبرنا مه های عمرانی‌خوزستان است وقسمت مهمی ازمحصولاتی‌که دراین نمایشگاه هابمعرض تماشا گذارده میشود قراراست دراین کارخانه تهیه شود .

ارتفاع سد کرج به سی‌متر رسید

تاکنون چهل‌وپنج هزارتن سیمان برای ساختمان سدکرج مصرف شده است

امروز آقای مهندس اصفیا سرپرست سازمان سدکرج بخبرنگار ما گفت کارهای ساختمانی سدکرج مطابق معمول پیشرفت میکند وتاکنون قریب ۴۵ هزارمترمکعب سیمان برای ساختمان سد مصرف شده و در بعضی قسمتهاارتفاع سدبه سی مترمرسیده است .

بدین ترتیب قریب یك پنجم‌ارتفاع سددراین قسمت ساخته‌شده‌است ارتفاع سد صدوهشتاد مترمیباشد .

کلیه طرحهای‌سازمان برنامه‌بازرسی میشود

برای بازدید میزان پیشرفت وکیفیت اجرای کلیه طرح‌های‌اجرائی سازمان برنامه صبح امروز سه هیئت ازاعضای سازمان بازرسی کل سازمان برنامه باستان های خوزستان وفارس وکرمان ومکران عزیمت نمودند .

تیمسار سرتیپ امامی رئیس سازمان بازرسی کل سازمان برنامه که ریاست هیئت های مزبوررا بعهده دارد بکلیه استان های مزبورمسافرت خواهد کرد .

بازار تهران درحال انتظار

هنوزتکلیف سهمیه وسود بازرگانی روغن و سود بازرگانی کالاهای مختلف تعیین نشده است

بازار تهران امروز وضع عادی داشت ولی مسائل مختلفی بازاررادد حال انتظار نگهداشته .از آن جمله قرار داد ایران وژاپن هنوز منعقد و امضاء نشده‌است درحالیکه این‌قرار قراردادفعالیت‌وحرکت زیادی‌دربازار بوجود خواهدآورد همچنین هنوز سهمیه وسود بازرگانی روشن‌نیست ومقدار زیادی سفارشهای وارداتی بعلت همین وضع‌نامعلوم‌راکد مانده است ..

سود بازرگانی روغن نباتی مشکل دیگری است که‌وزارت بازرگانی هنوز درباره آن تصمیم نگرفته است ودر همین ضمن فعالیت دستهای مختلف ذینفع نیز روزبروز زیادتر میشودو مشکلات ناشی ازاین‌اوضاع‌فعلادامنگیر بازرگانی وصادرات شده‌است بازار زیره سبز است . معاملات سلفی روی زیره شروع شده‌وقیمت‌زیره‌سبز سلفی ۲۹ ریال تحویل ماه تیراست‌اما قیمت زیره کهنه ۳۳٫۵تا ۳۴ ریال است مظنه زیره امسال در اواخر محصول پائین آمده و سال قبل روزبروز درترقی بودو همین امرباعث شده بود که قیمت زیره سلفی هم‌در سطح بالا باشد ودرنتیجه یکی‌ازتجار بزرك که‌دراین رشته فعالیت داشت دراوایل پائیز ورشکست شده زیرا درسال جاری به‌حداعلای قیمت‌خود رسید واکنون‌وضع آرام وعادی دارد ومظنه تقریبا مظنه سال قبل است درحالیکه دراواسط محصول سال‌جاری قیمت به۴۲ و۴۳ ریال هم رسیده بود .

سود بازرگانی روغن نباتی مانع انتشار سهمیه ۳۸ است

انتشار مقررات واردات امسال‌قدری بتاخیر افتاده است وعلت آنهم عدم اتخاذ تصمیم در مورد سود بازرگانی روغن نباتی‌است که‌شرح آن قبلابه اطلاع رسیده است .

تعمیرگاه آلومیان

تعمیرگاه آلومیان جهت تعمیر انواع یخچال برقی، کولر، ماشین لباسشوئی وغیره بزودی افتتاح‌می‌شود نشانی دروازه دولت محوطه پمپ بنزین تلفن ۳۰۲۴۶۰

آ ـ ۳۶۰۰

نخست‌وزیرخط انتقال برق را افتتاح میکند

این طرح اولین طرح عمران خوزستان است که آماده بهره‌برداری شده است

اواخر هفته آینده خط انتقال برق آبادان واهواز رسما افتتاح میشود. قبلا پیش‌بینی می‌شد که‌اعلیحضرت همایونی بعد از سفر فارس‌بخوزستان نیز مسافرت فرمایند وخط انتقال‌برق را افتتاح‌نمایند ولی‌بعلت کمی‌فرصت مسافرت به‌خوزستان ببعد موکول گردیدو سازمان برنامه تصمیم دارد ازآقای نخست‌وزیر تقاضا نماید که‌با کسب اجازه از حضور ملوکانه بنام شاهنشاه این‌خط راافتتاح نمایند .

خط انتقال برق آبادان واهواز که بشبکه جدید برق‌اهواز متصل شده فعلا برق مورد نیاز شهراهوازوراتامین خواهد کرد وبعداز اتمام ساختمان‌سد دز برق سددز بوسیله آن‌پخش‌خواهد شد .

طرح انتقال برق آبادان اهواز اولین طرح عمران‌خوزستان است که آماده بهره‌برداری شده‌است .

مطالعه برای ساختمان سدهای‌کوچك در قشم

رئیس امور سدسازی سازمان‌برنامه بمیناب و قشم عزیمت می‌کند

دراین هفته آقای‌مهندس بیانی‌رئیس امور سد سازی سازمان برنامه بجنوب عزیمت می‌کند تا بعداز رسیدگی بعملیات ساختمانی دیوار ساحلی رودخانه میناب وتعیین برنامه آینده عملیات ـبجزیره قشم عزیمت نماید .

رئیس‌امورسدسازی امکان ساختمان واقتصادی بودن سدهای کوچك رادر جزیره قشم بررسی خواهد کرد تا چنانچه ایجادسدهای مزبور مفید تشخیص داده‌شودبرای ساختمان آنها اعتبارات لازم کسب شود .

تاسیس دوشرکت جدید باسرمایه ده میلیون ریال

یك شرکت نقشه‌برداری بعضویت یکی‌از وزرای سابق تشکیل‌گردید

شرکتهائیکه اخیرا تشکیل شده عبارتند از شرکت سهامی مجدد که بمنظور اشتغال‌بکارهای مقاطعه‌کاری اعم از ساختمان و تاسیسات شوفاژ و تهویه مطبوع ولوله کشی و راه سازی تشکیل شده .سرمایه این شرکت مبلغ پنج میلیون ریال‌به مدت نا محدود است و مدیریت شرکت بعهده آقایان ابوالقاسم و مهندس عنایت و مهندس شاپور و مهندس هدایت و مهندس ایرج بهبهانی‌میباشد.شرکت‌جدیدالتاسیس دیگر موسوم به شرکت سهامی ایرانی نقشه برداری هوائی بمنظور انجام امورمقاطعه کاری‌و نقشه‌برداری هوائی‌ونقشه‌برداری‌وفعالیت مشترك مربوطه تشکیل شده .سرمایه این شرکت مبلغ پنج میلیون و پانصد وپنجاه هزار ریال بمدت نا محدود است ومدیریت‌شرکت‌بعهده آقایان مهندس خلیل طالقانی و مصطفی توماش ومهندس کایلند ومهندس ابراهیم همایونفر و احمد طالقانی و ابوالفضل جمشید دفتری میباشد.

تااواخر خرداد اداره استاندارد رسما افتتاح میشود

خبرنگار مااطلاع میدهد که روز ۱۵ خرداد کلیه عملیات مربوط بتکمیل اداره استاندارد پایان می‌یابد و اواخر خرداد اداره مزبور بدست شاهنشاه افتتاح خواهد شد .

رسیدگی بمسئله بافت فرش ایرانی در رومانی

مذاکرات نمایندگان وزارت خارجه ـ وزارت‌بازرگانی‌ـشرکت فرش واطاق بازرگانی

دیروز کمیسیونی دروزارت‌بازرگانی مرکب ازنمایندگان وزارت خارجه وبازرگانی‌وشرکت فرش و اطاق بازرگانی تشکیل شد تابمسئله‌بافت فرش درومانی رسیدگی شود .

خوانندگان اطلاع دارندکه‌در چندشماره قبل از قول خبرنگار خود در پاریس نوشتیم که‌اخیرا مقداری فرش با طرح وبافت ایرانی به‌بازارهای‌فرانسه ایتالیاـسویس و آلمان عرضه شده که‌مبدا صدور آن رومانی است ودر این کشور عده‌ای کارگر ایرانی که ازایران کوچ‌داده شده‌اند مشغول‌بافت فرش‌های ایرانی هستند واین امربازار فرش ایران رابخطر انداخته‌است .

کمیسیون دیروز پس‌از مطالعه‌در اطراف این‌موضوع تصمیم گرفت که ازخارج تقاضا کند که‌اطلاعات لازم‌در این مورد بتهران ارسال شودوسپس اقدام مقتضی بعمل آید .

یك کارخانه جین افتتاح میشود

بزودی کارخانه بسته بندی پنبه (جین) موسسه اصلاح نباتات ورامین افتتاح‌میشود

این کارخانه که از چهار ماه‌پیش نصب ماشین آلات آن آغاز شده قادر است ساعتی یك تن وش راتصفیه و عدل بندی کند .

آماده برای مبارزه باملخ

وزارت کشاورزی اطلاع میدهد که سازمان دفع‌ملخ مراکشی گنبد قابوس با تمام تجهیزات و وسائل در دشت‌گرگان‌مستقرشده‌است تا در صورت لزوم فورامبارزه خودرا با ملخ مراکشی آغاز کند .

آگهی تاسیس شرکت بامسئولیت محدود فربوند ـ پلان (فربوندپلان گزلشافت‌م.ب.ح)

شرکت فربوندپلان (فربوند ـ پلان گزلشافت‌م.ب.ح) بامسئولیت محدود .

VERBUND PLAN GESELLSCHAFT M.B.H.

که‌بوسیله‌نماینده درایران بانجام هرگونه عملیات دررشته‌های‌نقشه برداری فنی ـ آزمایش وبررسیهای فنی مخصوصا تهیه پروژه‌هاوطرحها ـ اداره امور ساختمان ونظارت برآنهاونیز تاسیس وبکارانداختن‌تاسیسات آزمایش مواد مخصوصا عملیات آزمایش بتون‌ونیز تاسیس وبکار ـ انداختن آزمایشگاه برای آزمایشهای مربوط به‌آنها درموردساختمانها مبادرت مینماید وسرمایه آن‌یك‌میلیون وپانصدهزار شلینك اتریش تعیین گردیده ومرکز اصلی آن درکشور اتریش ـشهروین ۱ ـ کوچه آمبوف‌شماره ۶ میباشد درتاریخ پنجم اردیبهشت ماه ۱۳۳۸در دفتر ثبت شرکتهای خارجی بشماره ۲۴۶ به‌ثبت رسیده وآقای کورت‌پفیفر Kurt PFEIFFER ساکن تهران خیابان خوشبین شماره ۳۷نمایند شرکت نامبرده درایران میباشد که‌صلاحیت دریافت کلیه ابلاغات شرکت رادارا است.

رئیس اداره ثبت شرکتها وعلائم تجارتی واختراعات ـمهدی‌نراقی

آ ـ ۲۷۸۵

آگهی‌انتخاب‌اعضاء هیئت مدیره وبازرس‌وتعیین‌حق‌امضاء درشرکت سهامی گل ثبت شده بشماره ۱۱۶۳ باسرمایه سه‌میلیون‌ریال

طبق نامه‌شماره ۴۵۸ مورخه ۱ر۲ر۳۸شرکت سهامی گل‌پیوست صورت‌جلسه مجمع عمومی عادی سالیانه مورخه ۲۰ر۱ر۳۸ آقای علی خورسند بسمت رئیس هیئت مدیره ومدیرعامل وآقای دکتر مجید خورسند بسمت عضو هیئت مدیره وآقای حاج‌میرزا عباس کاظمی شیرازی بسمت بازرس شرکت برای مدت یکسال انتخاب شده‌اند کلیه اسناد‌و تعهدات وچکها وبرگهای بهادار رایکی از دونفرمدیران شرکت به‌تنهائی امضاء خواهند نمود.

رئیس اداره ثبت شرکتها وعلائم تجارتی واختراعات ـمهدی‌نراقی

آ ـ ۲۷۷۳

خودنویس جدید پلیکان پ ۱

Peak of Pen Perfection

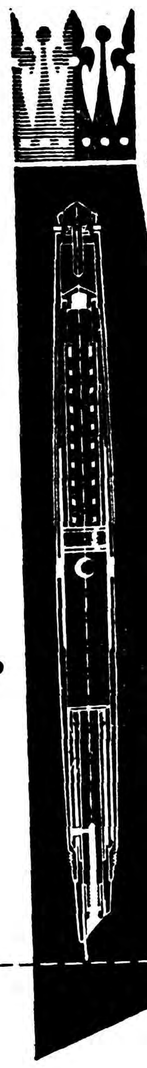

The new PELIKAN P 1 fountain pen brings you a new advance in pen design. Now the *thermic* Ink Feed Regulator* - unique new feature of the PELIKAN P 1 - adds the final touch of pen perfection to this well-tried system. Do you appreciate the reliability in service which comes only from technical perfection? Do you want a fountain pen of international class? Then you will choose a PELIKAN P 1. PELIKAN P 1 *Rolled Gold* (with rolled-gold cap) PELIKAN P 1 *Silvexa* (with Silvexa cap) Both models in the following colours: diamond black, ruby red, emerald green, agate grey. Use only PELIKAN Fountain Pen Ink.

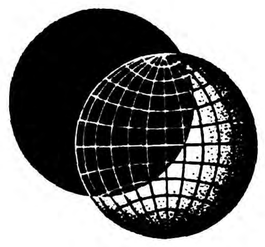

* The *thermic* Ink Feed Regulator has twice the surplus capacity of conventional fountain pens. It compensates for any variation in temperature and air pressure, and makes the PELIKAN P1 absolutely safe and leak-proof in ordinary use and on air journeys.

Günther Wagner Pelikan-Werke Hannover Germany

New:

Pelikan P1 پلیکان

Precision plus International Styling

همیشه اجناس پلیکان بخواهید

VILLE DE DIEGO - SUAREZ

کشتی

((ویل دو دیگو سوارز))

متعلق به :

خط کشتیرانی فرانسوی (هاورز - HAVRAISE)

اینك درخرمشهر مشغول‌تخلیه میباشد وکالاهای صادراتی را برای حمل به‌بنادر اروپائی قبول مینماید

نماینده کل در ایران

بازرگانی حاج سیدحسن احمدزاده و پسران خرمشهر ـ قسمت کشتی‌رانی

شعبه : تهران ـ خیابان شاه‌رضا ـ مقابل لاله‌زارنو

کاشی۹۴۸ تلفن‌های ۶۹۳۴۲ ـ ۴۵۷۹۲ ـ ۲۰۴۳۷

بهلر

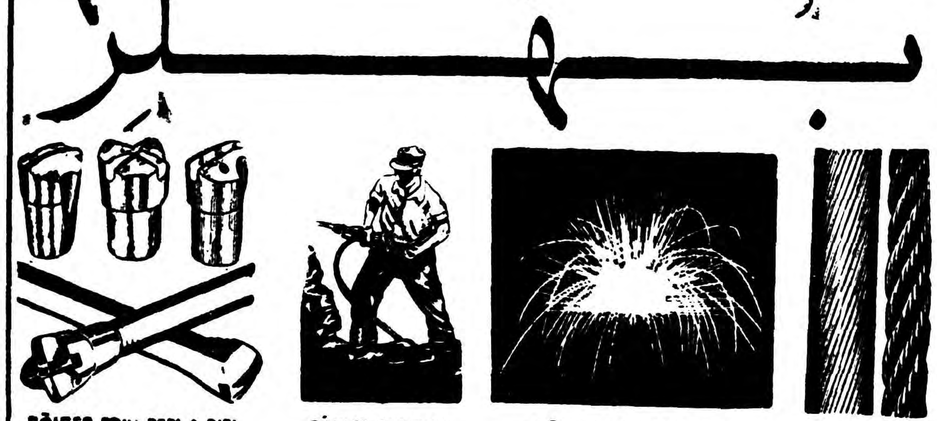

BÖHLER DRILL RODS & BITS

BÖHLER PNEUMATIC

BÖHLER ELECTRODES

BÖHLER WIRE ROPES

شرکت سهامی خشکه‌وفولاد تهران

خیابان‌خیام ـ شمال پارك شهر

تلفن ۳۰۴۵۷۱ ـ ۳۰۴۵۷۲ ـ ۳۰۴۵۷۳

۳ ـ ۱ آ ـ ۱۹۹۴

مسائل روز

گس در تهران

طرح مجدد مسئله نفت‌موجب شد که بحث قیمت های ما ناتمام بماند ولی این بحثرا از دو شماره‌دیگر ادامه‌خواهیم داد .

***

دیروز آقای گس رئیس هیئت مدیره شرکت نفت انگلیس وارد تهران شد و ظاهرا قرار است که در باره افزایش تولید نفت ایران ویا افزایش درآمدایران‌مذاکراتی با مقامات ایرانی بعمل آورد.

آقای گس تاآنجا که‌حافظه نویسنده یاری‌میکند از آن دسته از مدیران شرکت نفت انگلیس است که‌کمتر حاضر بگذشت میباشند وهمین رویه بود که درسال ۱۹۴۹ باآنکه قرارداد های ۵۰ـ۵۰ درونزوئلا وبعضی نقاط دیگر جهان‌منعقد شده‌بود وی در مذاکراتی که برای تجدید نظر در قرارداد ۱۹۳۳ با مقامات وزارت‌دارائی ایران بعمل آورد حاضرنشد (تاآنجا که بخاطرمی‌آورم) از ۴۰ درصد ویا اندکی بیشتر سهمی برای ایران درنظر بگیرد ودر نتیجه برسرقرارداد ۱۹۴۹ آن ماجرا رفت که بهرحال به نفع شرکت نفت انگلیس نبود وبالاخره‌شرکت نفت انگلیس با از دستدادن ۶۰ در صد از سهام خود در نفت جنوب ایران ناچار شد که اصل ۵۰ـ۵۰ رابپذیرد.

مسلما آقای گس این‌جریان وجزئیات آنرا بیش از مابیاد دارد زیرا ضرری که متوجه شرکت نفت انگلیس شداگر بیش از ضرر ایران نباشد کمتر نبوده است ولی البته تاسف برگذشته سودی‌ندارد وچه خوبست‌که حوادث‌گذشته بتواند تجربه‌ئی بما بیاموزد و از سختگیری دست یکشیم‌و خوشوقتانه جریاناتی که‌اخیرا در صنعت نفت رخ داده این فرصت را بوجود آورده است که اگر بخواهیم ،این تجربه رابکار به بندیم .در مذاکرات تهران آقای‌گس‌متوجه خواهند شدکه تنزل قیمت نفت در خاورمیانه تاچه حد اقتصاد و مالیه ایران را با خطرمواجه کرده است .علت این امر آنست که دولت ایران بودجه خودرا براساس افزایش‌درآمد های نفت وباحد اقل ثبات‌آن تنظیم کرده است‌ومتاسفانه‌ـ هیچگاه پیش بینی تقلیل‌درآمد نفت نمیشده است وباین‌جهت اینك اولا پرداخت اقساط قروضی که‌دولت‌باتوجه بدرـ آمدهای نفتی خود گرفته با اشکال مواجه شده وثانیابیش از دویست ملیون تومان به کسر بودجه دولت افـزوده گردیده وثالثا اجرای بسیاری از پروژه‌های عمرانی متوقف مانده است واین وضع‌قبل‌از هرچیز متوجه ثبات ذیقیمتی است که اینك درکشور ما برقرار است .

ممکن است آقای‌گس‌استدلال کند که اولامیزان تولیدنفت درجهان بمیزان زیادی بالا رفته وثانیا نفت شوروی وارد بازار های‌جهان شده وثالثا بازار نفت امریکا بروی نفت خاورمیانه بسته شده و باین جهت افزایش قیمت وافزایش تولید نفت ایران امکان پذیر نیست ولی باید گفت که‌اولا میزان واردات نفت شوروی بازار های جهان چندان قابل توجه نیست ومیتوان درمقابل دامپینك شوروی مقاومت کرد وثانیا مصرف نفت جهان‌روز بروز روبافزایش است وتابد سال رکود (۱۹۵۸) راملاك گرفت واز این گذشته‌میتوان میزان تولید نقاطی از قبیل کویت‌را (که احتیاجی‌بدرآمد عظیم فعلی خود ندارند)کنترل کرد وثالثا ارتباط قیمتهای نفت خاورمیانه ومخصوصانفت ایران بابازار آمریکا را که یك ارتباط صددرصدبازرگانی نیست قطع کرد ودر واقع در حالیکه قیمت تولید یك‌تن نفتدر آمریکا سه‌برابر تولید نفت ایران است چگونه‌میتوان ارتباطی را که‌بین قیمت‌هاوجود دارد مصنوعی ندانست این بحث ناتمام ماند .در شماره فردا بعضی نظریات وهمچنین پیشنهاد های خودرا مطرح میکنیم .

مهدی‌بهره مند

مناقصه‌ها ومزایده‌های دولتی

اداره موتوری زاندار مری کل کشور خرید قطعات یدکی‌جیپ‌ـ دوج کامانکار تا ۱۲ر۲ر۳۸

اداره کل کارپردازی وزارت‌پست و تلگراف خرید یازده قلم لامپ فرستنده که‌مشتمل بر۸۸عددمیشود تا ۲۹ر۲ر ۳۸

بررسی تاریخ روابط ایران و شوروی

شوروی چگونه از استرداد فیروزه بایران خودداری کرد

اینک که چهل واندی سال از انقلاب اکتبر ۱۹۱۷ روسیه میگذرد بررسی تاریخی که ما از روابط ایران و شوروی می‌نمائیم برای مردم جهان کاملا جالب توجه است مادر این بررسی‌ها صحایف تبهکاریهای تجاوز کارانه همسایه شمالی ایران را پیش چشم جهانیان میگشائیم و با اسناد و مدارک غیر قابل تردید تاریخی مدلل میسازیم که دولت اتحاد جماهیر شوروی سوسیالیستی هیچگاه از تعرضات و تجاوزات و عملیات غاصبانه و مقاصد توسعه طلبانه نسبت بایران فارغ نبوده است هنگامیکه عهدنامه معروف ۲۶ فوریه ۱۹۲۱ بین دولتین ایران و روسیه شوروی منعقد گردید تصور عمومی در ایران چه در مقامات مملکتی و چه در محافل آزادیخواهان وجه بین مردم چنین بود که دولت روسیه باعقد معاهده مذکور مواد و فصول آن را کاملا رعایت مینماید. ولکن متاسفانه نه تنها موضوع رعایت در بین نبود بلکه عهدشکنی و تجاوز و غصب و توسعه طلبی همچنان هدف حکومت انقلابی روسیه بود. یکی از فصول عهد نامه مورد بحث فصل سوم است که میگوید دو دولت خطوط سرحدی ایران و روسیه را بطوریکه کمیسیون سرحدی در سال ۱۸۸۱ معین نموده است قبول و رعایت میکنند. وچون دولت ج.ف. س.ش (کلمات اختصاری جمهوری فدراتیو سوسیالیستی شوروی) در انتفاع از اقدامات غاصبانه دولت امپراطوری سابق روسیه احتراز میکند لهذا از جزیره آشوراده و سایر جزایریکه در سواحل ایالت استرآباد واقع هستند صرفنظر مینماید وهمچنین قصبه فیروزه و اراضی مجاور آن را که دولت ایران بنابر قرارداد مورخه ۲۸ ماه مه ۱۸۹۳ به روسیه واگذار کرده بود بدولت ایران مسترد میدارد ولی دولت ایران هم متقبل میشود که شهر سرخس که حالیه باسم سرخس روس یا سرخس کهنه معروفست با اراضی متعلقه به آن را که بر ودخانه سرخس منتهی میشود جزء متصرفات روسیه ..بداند»

گفتگوی ما در اینجا مخصوصا درباره قصبه فیروزه است که در فصل مذکور در فوق بالصراحه قید شده که بدولت ایران مسترد می شود واسترداد آنهم موضوع بخشش وعطیه‌ای سخاوتمندانه حکومت روسیه شوروی نبوده است بلکه در مقابل دعاوی ارضی که ایران نسبت بتجاوزات وعملیات غاصبانه گذشته روسیه در ایالت بزرگ خراسان واز جمله «سرخس» داشته است روسیه تعهد استرداد قصبه فیروزه واراضی مجاور آن را بایران نمود وایران همیشه اجرای این فصل را از حکومت روسیه شوروی میخواسته وهمیشه حکومت روسیه از اجرای تعهد خود سرپیچی میکرده است.

خوبست به‌بینیم قصبه فیروزه کجاست وچه‌جور جائی است واین موضوع مخصوصا لازم است تا معلوم شود که نیات ومقاصد تجاوز کارانه حکومت روسیه شوروی با نیات حکومت تزاری که در فصل سوم مذکور در فوق آن حکومت را دولت شوروی «غاصب» قلمداد کرده وگفته است از اقدامات دولت غاصب امپراتوری سابق روسیه احتراز میکند، بهیچوجه نه تنها تفاوتی نکرده است وبلکه بظن غالب هر گاه دولت تزاری یك همچو تعهدی را در مقابل دولت ثانی میکرد ولو بصورت ظاهر هم که بود در مقابل افکار عمومی جهانیان آن را اجرا میکرد وحکومت روسیه شوروی اصولا خودرا مقید وملزم باجرای تعهدات خود نمیداند مگر آنکه اجرای آن کمك بهدفهای تجاوز کارانه ویاتوسعه طلبی ویاسلطه‌و استیلای سیاسی واقتصادی او بنماید.

قصبه فیروزه درشمال خراسان و تقریبا درسی کیلومتری مغرب محور قوچان- باجگیران- عشق آباد واقع شده است واز عشق آباد ۴۳ کیلومتر فاصله دارد ودریکدره بسیار مصفی پرآب وحاصلخیز واقع شده واز قصبه «سرانی» که در خاك ایران میباشد شانزده کیلو متر فاصله دارد کوههای مرزی «بوزین» بطرف فیروزه سرازیر میشود و کاملا مشرف بشهر عشق آباد است که ایستگاه بزرك سیبری در ترکستان میباشد وباین سبب از لحاظ سوق الجیشی تنها معبری بشمار میرود که در یك جبهه ۱۳۰ کیلومتری باجگیران- غلامان از ایران به ترکستان میروند. باتصرف فیروزه قوای مرزی شوروی برخاك ایران کاملا مسلط است وهمین تسلط برخاك ایران ازاین معبر نیت تجاوز کارانه وعمل غاصبانه حکومت مسکو رادر مسترد نداشتن قصبه فیروزه بایران بطور کامل وروشن بی‌آنکه نقطه ابهامی باقی گذارد معلوم میدارد.

در آغاز فروردین ماه سال یکهزار سیصد ویك دولت ایران تصمیم گرفت که یکنفر مامور کمرکی به‌قصبه فیروزه اعزام دارد وموضوع راهم کتبا باطلاع دولت شوروی رسانید سفارت شوروی در تاریخ سوم فروردین ۱۳۰۱ بدین مضمون بوزارت خارجه ایران نوشت

«همانطور که در مذاکرات شفاهی تذکر داده شده خواهشمند است دولت ایران اقدامات لازم را درحفظ کشت وزرع شوروی در خاك فیروزه بعمل آورد» دراینجا چیزی از مخالفت اظهار نشده وحتی سندی هم داده شده که موید مدلول فصل سوم معاهده است ولیکن بلافاصله دولت شوروی عده‌ای از پادگان ارتش سرخ درعشق آباد رابفیروزه گسیل میدارد دولت ایران در ٤ خرداد ۱۳۰۱ قویا بدولت شوروی اعتراض کرده تقاضا مینماید قصبه فیروزه راتخلیه کنند وعلتش هم این بود که وزارت مالیه در ۲۸ اردیبهشت ۱۳۰۱ بوزارت امور خارجه اطلاع داده بود که ماموربن شوروی از تحویل قصبه فیروزه استنکاف میورزند .ماموربن شوروی در مذاکرات شفاهی علاوه از موضوع «سرخس» که در فصل سوم معاهده ازآن یادشده است دراینمورد هم درقبال تحویل قصبه فیروزه باج میخواستند وآن عبارت ازاین بود که میگفتند شیلات دریای خزر را بما واگذار کنید وآن رایعنی فیروزه رادر گرو شیلات نگاهداشته بودند وضمنا میگفتند این نقطه ییلاق عشق آباد است وبیائید آن راباجای دیگری عوض کنید!..

پیشکار دارائی خراسان یك مامور بنام «مترجم الایاله» را برای استقرار پست گمرکی ایران درقصبه فیروزه ازمشهد گسیل میدارد ولکن ماموربن مرزبانی شوروی ازورود اوجلوگیری میکنند واجازه عبور وورود مامور ایران رابخاك خودش نمیدهند. مجددا وزارت امورخارجه در ۲۲ مرداد ۱۳۰۱ نامه‌ای بسفارت شوروی مینویسد که .«برطبق اطلاعات واصله بوزارت امورخارجه ایران ژنرال قونسل گری شوروی درمشهد ازامضای تذکره آقای مترجم الایاله که مامور تحویل گرفتن فیروزه واراضی مجاور آن میباشد خودداری کرده است با اینکه نماینده مختار دولت جمهوری روسیه درجواب مراسله ۲۳ اسفند سال گذشته شماره ۹۷۱۰ مورخه ... دایر باعزام مامور بفیروزه کتبا اظهار موافقت فرموده‌اند.

تعلل ماموربن روسی از پذیرفتن مامور مزبور وخودداری از تحویل فیروزه برخلاف انتظار وصریحا مباین فصل سوم عهدنامه بین دولتین میباشد ازآنجاکه عدم مساعدت اولیای جمهوری روسیه باجرای فصول عهدنامه منعقده بین دولتین باوجود میل قلبی دوستداریه تشیید روابط دوستی اثرات سوئی درافکار عامه خواهد نمود لذا با کمال احترام خواهشمند است تلگرافا بمژنرال قونسل روس در خراسان وماموربن ترکستان در امضای تذکره مترجم الایاله وتحویل فیروزه تعلیمات لازمه صادر فرموده ازنتیجه اقدامات حسنه دوستداررا سریعا مستحضر فرمایند. »

«امضاء قوام‌السلطنه»

ازاین اسناد زنده کاملا معلوم میشود که حکومت شوروی ازهمان آغاز کار قصد عهدشکنی وادامه عملیات غاصبانه حکومت تزار را داشته که بازهم دراینجا صحبت خواهیم کرد.

آگهی خرید دارو

شهرداری نیشابور ۸۰ قلم داروی مورد احتیاج یکساله بیمارستان عطار نیشابور بشرح آگهی ۸۴ـ۲۸ر۱ر۳۸ ازطریق مناقصه خریداری مینماید.

کسانیکه مایل بشرکت درمناقصه باشند برای کسب اطلاعات بیشتری درنیشابور بشهرداری وبهداری ودرتهران باداره کل امور شهرداریها مراجعه وپس از کسب اطلاعات کافی ازنام ومقدار دارو پیشنهادخودرا تاآخروقت اداری روز ۱٤ اردیبهشت ۳۸ درنیشابور بدفتر شهرداری ودرتهران باداره کل شهرداریها تسلیم نمایند.

۱ـ۳ آ ـ۲۹۷۶ شهردار نیشابور ـ افشار

آگهی ازدیاد سرمایه وتغییر اساسنامه وانتخاب مدیران وتعیین حق‌امضاء درشرکت الوان بامسئولیت محدود باسرمایه دومیلیون ریال ثبت شده بشماره ۵۸۶۸

طبق نامه مورخه ۳۱ر۱ر۳۸ شرکت الوان بامسئولیت محدود بپیوست صورتجلسه مجمع عمومی فوق‌العاده مورخه ۲۵ر۱ر۳۸ ضمن تسلیم اساسنامه جدید مشتمل بر ۲۲ ماده تغییرات زیر درشرکت حاصل گردید

۱ـ سرمایه شرکت ازمبلغ دومیلیون ریال بمبلغ ده‌میلیون ریال افزایش یافت واضافه سرمایه ازطرف شرکاء نقدا پرداخت ودراختیار مدیران شرکت میباشد.

۲ـ آقایان خسرو موزون ـ حاجی رضا خراسانچی ـ علی صباغ امیر خیزی ـ اصغر صباغ امیرخیزی بسمت اعضاء هیئت مدیره برای مدت یکسال انتخاب شدند وآقای علی صباغ امیرخیزی بسمت مدیر عامل تعیین گردید وآقای حاجی علی‌اکبر صفائی بسمت بازرس شرکت برای مدت یکسال انتخاب گردید.

۳ـ کلیه اوراق واسناد بهادار رامدیر عامل بتنهائی بامهر شرکت امضاء مینماید ودرغیاب مدیرعامل هریك ازسه نفر آقایان خسرو موزون حاجی رضاخراسانچی ـ واصغر صباغ امیرخیزی بتنهائی امضاء خواهند نمود.

رئیس اداره ثبت شرکتها وعلائم تجارتی واختراعات ـ مهدی ثراقی

آ ـ۲۶۸۹

دنباله سخنرانی رئیس مجلس سنا دربارهٔ تاریخچه دادگستری ایران

دردادگاهی که مشیرالدوله ومؤتمن‌الملك‌را محاکمه‌میکردند

من گفتم باید دست شاکی رابرید!

برسر تصویب قانون اصول‌محاکمات بین مدرس ومشیرالدوله اختلافی درگرفت ومشیرالدوله ازمجلس قهرکرد

مشیرالسلطنه که رئیس محکمه بود ازآنها جواب خواست آنها گفتند ما از این سند اطلاع نداریم ولی هرچه محکمه حکم کند اطاعت داریم ـ مشیرالسلطنه بعد از چند دقیقه سکوت مجلس از اعضاء رای خواست هیچکدام از اعضاء بملاحظات سیاسی اظهاری نکردند امیربهادر جنك با بیانی ملامت آمیز بمدعی علیهما گفت بگوئید این نوشته از پدر شما هست یانه آنها همان جواب اول را دادند مشیرالسلطنه بمن گفت شما از احکام شرع بهتر مطلع هستید تکلیف چیست من گفتم عقیده من این است که باید دست این سرهنك را برید برای آنکه با یك نوشته تقلبی نسبت بدو وزیر مملکت ادعای واهی در چنین مجلسی اقامه کرده است.

امیر بهادر جنك که شالوده این محاکمه را او ریخته بود بشدت برآشفت و گفت شما باید تقلب نوشته را اثبات کنید من نوشته را جلو آفتاب گرفته بیك یك اعضاء نشان دادم و همه فهمیدند حتی خود امیر بهادر هم فهمید و نوشته را گرفته پاره پاره کرد و مجلس برهم خورد ـ مشیر الدوله و مؤتمن الملك در همان مجلس استعفای خود را نوشته بمشیرالسلطنه دادند.

اختلاف مدرس با مشیرالدوله

بعد از آن نظام الملك وزیر عدلیه شد تابعد از فتح تهران بتوسط مجاهدین و عود مشروطیت که در سال ۱۳۳۷ قمری بود با بتدا فرمانفرما و بفاصله کمی مشیرالدوله وزیر عدلیه شد و چون تا آن تاریخ نه قانونی برای تشکیلات عدلیه و نه آئین دادرسی موجود و نه اعضای عدلیه حقوق مرتبی داشتند و وزارت عدلیه مانند زمان استبداد صدی ده از قیمت محکوم به از محکوم‌له و صدی پنج از محکوم علیه میگرفت واز این درآمد هر چند ماه یکدفعه مبلغی ناقابل باعضای محاکم میدادند مشیرالدوله در سال ۱۳۲۸ درمجلس شورای ملی عنوان کرد که مجلس باید بودجه برای حقوق اعضای محاکم وادارات عدلیه تصویب کند و باو مهلت بدهند تا قانون تشکیلات عدلیه و قوانین اصول محاکمات را تهیه وبمجلس تقدیم کند. مشیرالدوله درظرف ٦ ماه این دو قانون راتهیه کرده بمجلس پیشنهاد کرد قانون تشکیلات بالاخره بتصویب مجلس رسید ولی قانون اصول محاکمات که به کمیسیون عدلیه مجلس مراجعه شده بود هیات علمای طراز اول که در مجلس شورای ملی بودند قانون رارد کردند مخصوصا مرحوم سید حسن مدرس که وکیل مجلس و عضو هیات طراز اول و ناطق آن هیات بود شدیدا با قانون اصول محاکمات مخالفت کرد. مشیرالدوله قهر کرده بمجلس نرفت و در وزارت عدلیه هم حاضر نشد من‌چون با مرحوم مدرس و مرحوم مشیرالدوله هر دو آشنا بودم با کمك میرزا مرتضی قلیخان نائینی نایب رئیس مجلس در مقام اصلاح امر برآمدیم وبعد از تشکیل مجالس عدیده با حضور این دونفر و مذاکرات زیاد مرحوم مدرس از طرف هیات‌طراز اول هشت ماده که‌در اول کتاب محاکمات حقوقی ابتدائی نوشته شده پیشنهاد کرد که اگراین ۸ ماده را مشیرالدوله قبول و ضمیمه قانون بکند به‌آن قانون رای خواهند داد البته آقایان قضات و آقایان وکلاء عدلیه از مفادمواد هشت‌گانه اطلاع دارند

مشیرالدوله نسبت به‌بعضی ازمواد هشت گانه بخصوص ماده ۱٤۸ که مفاد آن این است که(در غیر موضوعات شرعیه تراضی متحاکمین نسبت برسیدگی محکمه عدلیه‌شرط است و بدون تراضی متحاکمین محکمه عدلیه حق رسیدگی ندارد و باید ارجاع بمحضر شرع بکند) جدا ایستادگی و مخالفت کرد ولی بالاخره چون چاره و پیشرفت قانون را منحصر در قبول کلیه مواد دید ناچار تسلیم شد.

ناتمام

مسابقه ورودی دانشکده پزشکی مشهد

دانشکده پزشکی مشهد برای سال تحصیلی آینده بشکل خاص و بی‌سابقه ای دانشجو میپذیرد.

ترتیب پذیرش دانشجو جهت کنکور بابررسی صلاحیت تحصیلی واخلاقی داوطلب انجام خواهد گرفت.

داوطلبان قبلا نمونه برگ درخواست راکه برای کلیه دبیرستانهای کشور ارسال شده است تکمیل کرده وبدبیرخانه دانشکده ارسال میدارند (مدت قبول برگ درخواست که تا اول فروردین ۳۸ معین شده بود تا آخر اردیبهشت ۳۸ تمدید میشود) دانش‌آموزان سال ششم طبیعی یا ریاضی ازهمان دبیرستانی که در آن به‌تحصیل اشتغال دارند برگهای درخواست راخواهند فرستاد. درصورتی که داوطلب هم‌اکنون مشغول تحصیل نیست میتواند درمحل سکونت خود ببدبیرستان همان محل مراجعه نموده وبرابر نمونه برگ ثبت‌نام ورقه درخواست خودرا نوشته وبدانشکده بفرستند.

پس‌ازپایان مدت ثبت نام کمیسیون مخصوصی دردانشکده سوابق تحصیلی واخلاقی داوطلب بااستفاده ازاطلاعاتی که‌از طرق مختلف برای شناسائی مشارالیه کسب کرده‌است رسیدگی مینماید و درصورت تشخیص صلاحیت مراتب درنیمه دوم مردادماه تلگرافا باطلاع داوطلب رسیده وجهت شرکت درکنکور بمشهد دعوت میشود.

مسابقه ورودی دراوایل شهریور انجام وازشرکت کنندگان‌واجد صلاحیت تعداد دانشجوی مورد احتیاج برگزیده میگردد.

رئیس دانشکده پزشکی مشهد ـ دکتر سامیراد

۱ـ٤ آ ـ۲۸۹۰

تلمبه زراعتی

وتلمبه‌های چاه عمیق سه‌فاز مخصوص شمیرانات وتلمبه های زراعتی بزرك برای همه نوع ارتفاع ساخت کارخانه فوگل اطریش‌که شهرت جهانی دارد.

۱ـ۵ آ ـ۲۸۸۲ **شرکت تهران اروپ ـ میدان فردوسی**

علمی و فنی

ششمین شماره سال دوم مجله علمی وفنی نشریه سازمان برنامه حاوی مقالات زیر:

۱ـ کشف تدریجی جهان بقلم آقای دنیس رئیس رادیو نجوم پاریس

۲ـ زیاد کردن مدت بهره‌برداری کارخانه های قند و تاثیر آن در سود وزیان ـ بقلم آقای دکتر نصراله وقار

۳ـ طرح ساختمان سد گرگان و اهمیت اقتصادی آن ازگزارش مهندسین مشاور «اتکو ـ افر»

٤ـ ضریب همبستگی بقلم آقای مهندس هوشنك سروش

۵ـ پیری و اثرات آن در کار انسانی بقلم آقای دکتر بومکار ترجمه آقای مهندس ثابت‌قدم

٦ـ تاثیر زنبور عسل در گرده‌افشانی گلها و ازدیاد محصول میوه وبذر ترجمه از مجلات خارجی.

۷ـ اصول علمی تهیه گل حفاری ترجمه آقای مهندس قدیمی

۸ـ تصفیه شربت بوسیله تغییر دادن یون بقلم آقای مهندس باقر پور سید

۹ـ اتم و نیروی آن بقلم آقای مهندس موجدی

۱۰ـ آمار تولیدات صنعتی و کشاورزی جهان.

۱۱ـ تازه‌های فنی ایران

۱۲ـ تازه‌های فنی جهان

ازچاپ خارج شده طالبین میتوانند ازکتابخانه های ابن‌سینا سو انتشارات نیل خریداری نمایند. شماره تلفن ۳۷٤۰۱

۱ـ۲ آ ـ۲۹۹۲

آگهی خراب کردن عمارت قدیمی

انستیتو پاستور ایران درنظر دارد ساختمان قدیمی خودرا خراب و خاك و مصالح زائد آنرا بخارج حمل نماید ازاشخاصیکه دراین امور بصیرت دارند دعوت میشود که‌بنای مذکور راازنزدیك ملاحظه وسپس باتوجه بشرایط‌زیر پیشنهاد خودرا تاساعت ۹ صبح روزشنبه هیجدهم اردیبهشت ماه ۱۳۳۸ بدفتر انستیتو پاستور واقع درخیابان‌پاستور تسلیم ورسید دریافت نمایند.

۱ـ پیشنهاد دهنده‌باید حداقل‌قیمتی که‌میتواند بنارا خراب‌وخاك‌و کلیه مصالح آنرا همانروز از محوطه انستیتو پاستور خارج نماید (بادر نظر گرفتن اینکه کلیه مصالحیکه بعداز خراب‌کردن بنا بدست می‌آید متعلق باواست)تعیین نماید.

۲ـ پیشنهاد دهنده بایددر پیشنهاد خود صریحا تعیین کندچه مدت میتواند ساختمان راخراب وکلیه خاك و مصالح آنرابخارج حمل وجای بنارا مسطح تحویل نماید (برای جلوگیری از گردوخاك خراب کردن وحمل بایدبا آب که انستیتو پاستور در اختیار پیمانکار میگذارد انجام شود).

۳ـ پی‌های زیرزمین ساختمان فقط تا ٦۰ سانتی‌متر پائین‌تر ازکف زمین برداشته میشودوبقیه زیرزمین هابایدباخاك پرشود.

٤ـ پیشنهاد دهنده باید مبلغ بیست هزار ریال‌برای حسن انجام کار بحساب ۱۰۳۲ انستیتو پاستور ببانك ملی‌ایران شعبه فردوسی پرداخت ویاتضمین بانکی‌بهمین مبلغ‌ارائه وتسلیم نماید.

۵ـ پیمانکار درموقع عقد قرارداد بایدتعهد نماید که اقلا پنج کامیون وتعداد کافی کارگر برای خراب‌کردن وحمل خاك هرروز حاضر و مشغول کار نماید.

٦ـ برای هرروز تاخیر منعقده درقرارداد پیمانکار باید روزی دوهزار ریال بعنوان جریمه تاخیر بانستیتو پاستور بپردازد.

۷ـ حضور پیشنهاد دهندگان درجلسه قرائت پیشنهادات آزاد و انستیتو پاستور درردیاقبول یك یاکلیه پیشنهادات مختاراست وچنانچه حائز حداقل‌ازعقد قرارداد عدول نماید بیست‌هزار ریال سپرده اوضبط خواهد شد.

رئیس انستیتو پاستور ـ دکتر بالتازار

۱ـ۲ آ ـ۳۰۵٦

۳۱۵۰ـآ

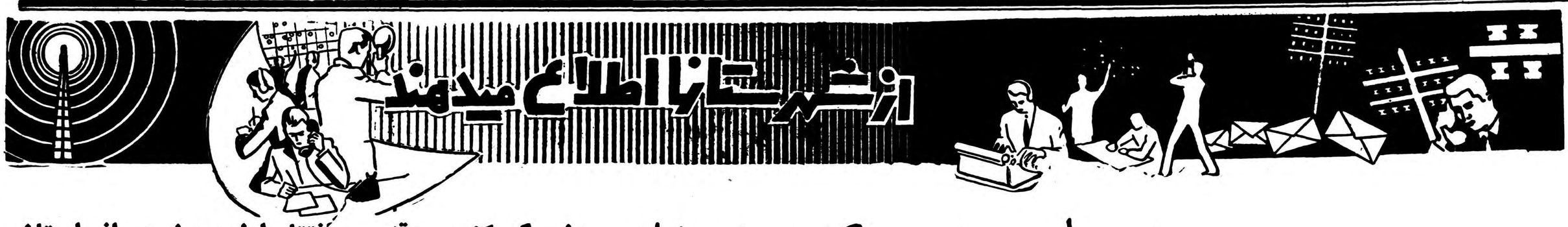

برای اکتشاف نفت در (سه دهستان)

مهندسین ایتالیائی سرگرم کاوش میباشند

از بروجن خبرنگار ما مینویسد چند روز قبل هیئتی از مهندسین و کارشناسان شرکت ایتالیائی «آجیپ» برای بازدید حوزه نفتی «سه دهستان» بروجن باین شهر وارد شد.

منطقه «سه دهستان» جزء حوزه قرارداد نفتی شرکت «آجیپ» میباشد عملیات اکتشاف نفت دراین منطقه از سال گذشته شروع‌شده است . ساکنین این بخش امیدوارند که با بهره‌برداری از نفت «سه دهستان» برای عمران و آبادی این منطقه اقدامات لازم انجام گیرد.

۲میلیون‌ونیم‌متر کشت خشخاش

اخیرا دارتفاعات بنادر ثلاث‌ودشتی ودشتستان ونورآباد وکازرون وبندر بوشهر جمعا در حدودسه‌میلیون ونیم‌مترمربع زمین زیرکشت خشخاش بوسیله مامورین ژاندارمری کشف گردیده وشخم‌زده شده‌است

خبرنگار ماازبنادر جنوب دراین مورد مینویسد کشف سه‌میلیون‌ونیم مترمربع زمین زیر کشت خشخاش بوسیله مامورین ژاندارمری بندربوشهر و«خورموج» یکی‌از اقدامات موثری است که‌ظرف چندماه اخیر دراین‌منطقه انجام گرفته است برای انجام اینکار مامورین ژاندارمری بامشکلات‌زیادی مواجه شده‌اند حتی‌در اغلب نقاط‌که کشت خشخاش درنقاط کوهستانی وصعب‌العبور صورت گرفته بود مامورین ژاندارمری بناچار باکشتکاران متخلف بزدوخورد پرداخته وسپس باهمکاری چیریک‌های محلی زمینهای زیرکشت راشخم‌زده‌اند.

درحال حاضر مبارزه مامورین ژاندارمری باکشتکاران متخلف این منطقه ادامه دارد.

هوا معتدل شد

گزارش خبرنگار ماازرشت‌حاکی است‌که ازچندروز قبل هوای شهرستان رشت ناگهان روبگرما گذاشت وشدت گرما بحدی‌رسید که‌کارخانه‌های یخسازی شروع‌به کار کردند.

گرمای هوا تاچندروزی ادامه داشت ومصرف یخ‌دراین‌شهرستان زیاد شد ولی از دوروز قبل‌بارندگی ملایمی مانند شبنم ،شروع گردید وموجب تخفیف درگرمای هواشد هم‌اکنون هوای رشت معتدل‌میباشد

وزیر گمرکات در سقز

دوروز قبل تیمسار سرلشکرضرغام وزیر گمرکات و انحصارات‌باتفاق تیمسار سرتیپ کاتوزیان فرمانده گارد گمرك وعده‌ای از همراهان بوسیله هواپیما به‌سقز واردشدند.

تیمسار سرلشکر ضرغام‌وهمراهان پس‌از ورود به‌سقز از کارخانه سیگار سازی این شهرستان که دردست ساختمان است‌بازدید نمودند وسپس بصوب .کرمانشاه مزیمت کردند.

افتتاح اولین حوزه عمرانی استان

چند روز قبل تیمسار مقبلی استاندار کرمانشاه‌باتفاق چند نفر ازروسای دوایر دولتی استان جهت بازدید از وضع عمومی کنگاور به آنصوب عزیمت کردند . آقای استاندار وهمراهان پس از بازدید وضع کنگاور در قریه طاهر آباد از توابع این منطقه طی بیاناتی با قطع نوار سه‌رنك اولین حوزه عمرانی استان پنجم را همچنانکه در عکس بالا دیده میشود افتتاح نمود .

انتصابات در شهرستانها

لاهیجان ـ آقای حسین فلاح خیر رئیس اداره بهداشت .
ایلام ـ آقای دکتر ابوالقاسم احمد زاده رئیس دامپزشکی *
شهر کرد ـ آقای‌عبدالعلی طباطبائی رئیس اداره ثبت .

قریه زیبائی‌که تبدیل بصحنه جنگ شد

برای‌اجرای قانون، مامورین دست‌باسلحه بردند وزدوخورد خونینی درگرفت

دراین زدوخورد یکنفر بقتل رسید ولی سرانجام حکم عدالت اجرا شد

درچهار فرسنگی گنبدکاوس بربالای تپه مرتفعی قریه زیبائی که درفصل بهار چشم انداز های دلفریبی دارد قرار گرفته است . این قریه که‌در زبان محلی به آن آوادان یا «آبادان» میگویند درمیان تمام قراء گنبدکاوس بزیبائی طبیعی وداشتن چشم‌اندازهای نشاط آور مشهور است ولی‌متاسفانه بیش از یکسال ونیم استکه محیط این قریه زیبا را غباری ازاختلافات ودو دستگی فرا گرفته که منجر بحوادث تاسف آوری گردیده‌است

چهار نفر دربرابر ۲۴ نفر

درزمستان دوسال قبل چهار نفراز اهالی قریه «آبادان درحدود چهارصد هکتار زمینهای کشاورزی مورد ادعای ۲۴ نفر دیگر از اهالی قریه مزبور را بتصرف خود درآوردند وهم‌اکنون این زمینها را بعده‌ای ازکشاورزان اجاره میدهند .

بیست‌و چهار نفر کشاورزانیکه زمینهای آنان تصرف شده‌بود درهمان هنگام شکایات متعددی‌بمقامات‌مربوطه تسلیم داشتندازطرف دادسرای‌گرگان شکایت کشاورزان مزبور مورد توجه قرار گرفت و پس‌از رسیدگی کامل بانظر دادگستری استان مازندران و سایر مقامات قضائی مرکز سرانجام در اواخر سال‌گذشته حکم دادگستری بنفع ۲۴ نفر کشاورز قریه «آبادان» صادر گردیدوبدایره‌اجرای دادگستری دستور داده‌شد که حکم مزبور را اجرا نمایند .

دویست نفر مسلح

متصدیان دایره اجرای دادگستری گرگان پس‌از انجام تشریفات‌قانونی آقای خداداد خاکی کفیل اجرای ثبت این شهرستان را باعده‌ای ژاندام‌جهت اجرای‌حکم به قریه«آبادان»گنبدکاوس اعزام داشتند این هیئت چندشب‌قبل به‌قریه مزبور وارد گردیدند تاصبح روز بعد حکم مقامات قضائی‌را اجرا نمایند وزمین مزبور را به ۲۴ نفر کشاورز که صاحبان اصلی آن‌بودند بازگردانند ولی صبحگاه که آقای خداداد خاکی ومامورین ژاندارمری سراز خواب برداشتند مشاهده‌کردند درحدود دویست نفر زن ومرد باچوب و چماق مسلح شده ودر برابر منزل ایستاده اند تابمحض خارج شدن آقای خاکی و افراد ژاندارم ازخانه دمار از روزگارشان بیرون آورند .

مامور اجرای حکم مقامات قضائی با مشاهده اینوضع از فرمانده گروهان ژاندارمری گنبد کاوس استمداد نموده وآقای سرگرد فانی با هشت نفر ژاندارم بقریه مزبور وارد شدند . مامورین ژاندارمری یکنفر گروهبان ژاندارم را برای مذاکره باافرادمسلح نزد آنان فرستادند ولی اهالی قریه که‌اغلب مستاجرین زمینهای‌کشاورزی ومسلح بچوب و چماق بودند اظهار داشتندهرکس وارد زمینهای‌کشاورزی مورداجاره ما بشوداوراخواهیم‌کشت.

یکنفر زن قربانی شد

چون باورود فرمانده ژاندارمری گنبد کاوس و وجود چندین‌نفرژاندارم تعداد افراد انتظامی برای اجرای‌حکم کافی تشخیص داده شد مامورین با ورود به زمینهای کشاورزی مورد نظر شروع باجرای حکم نمودند ولی‌ناگهان سیل جمعیت مسلحانه بطرف مامورین سرازیر گردید . اهالی زنهای خود را جلو انداخته با چوب و چماق‌بطرف مامورین هجوم آوردند‌دربین مهاجمین چندین نفر آخوندو طلبه نیز دیده میشدو بااین ترتیب قریه زیبای «آبادان » تبدیل بصحنه جنك گردید آقای سرگرد فانی فرمانده ژاندارمری گنبد کاوس میخواست مردم را به آرامش دعوت کند ولی مهاجمین ویرا بباد کتك گرفته آنقدر کتك زدند که بیچاره بیهوش شد بامشاهده این موضوع ژاندارمها شروع به‌تیراندازی هوائی‌نمودندولی مهاجمین که‌میدانستند تیراندازی هوائی‌است ازجای خود تکان نمیخوردند مامورین ژاندارمری باهزار زحمت‌فرمانده‌گروهان‌ژاندارمری گنبد کاوس رااز زیردست وپای مهاجمین نجات داده ودریك اتومبیل قراردادند تاویرا از معرکه بدربرند ولی مهاجمین تا مسافتی اتومبیل را تعقیب نمودند و سرانجام باتیراندازی ژاندارمها دست از تعقیب برداشتند دراین زدو خورد یکنفر زن بقتل‌رسید و چهار نفر نیز مجروح شدند .

اعزام قوای کمکی

تااینموقع هنوز حکم دادسرای‌گرگان اجرا نشده‌بود وسرانجام غروب‌همان روز پزشك بهداری‌گنبد کاوس باتفاق عده‌ای ژاندارم برای کمك به قریه «آبادان » وارد گردید پزشك مزبور مجروحین واقعه را تحت معالجه قرار داد ومامورین ژاندارمری نیز سی‌نفر رادستگیر نموده بگنبدکاوس اعزام داشتند .

بااطلاع جریان به هنك ژاندارمری گرگان آقای سرهنك دوم اسحقی با عده‌ای قوای کمکی بمحل اعزام‌گردید ودادستان شهرستان گرگان نیزبرای رسیدگی بقریه آبادان وارد شد و قرار بازداشت متهمین را صادر نموده دستور دستگیری بقیه مهاجمین رانیز که متواری شده بودند صادر کرد .

اجرای حکم

باورود قوای کمکی خداداد خاکی کفیل اجرای ثبت گرگان باتفاق کارشناسان مربوطه باکمال نظم و آرامش حکم دادسرای گرگان را به مرحله اجرا درآورد و زمین متصرفی چهار نفر از کشاورزان را به ۲۴ نفر کشاورز دیگر بازگردانید فعلا با استقرار عده‌ای ژاندارم در قریه «آبادان» گنبدکاوس نظم و آرامش برقرار میباشد .

قربانیان جدید دریا

قایق ماهیگیران واژگون شد وسه نفر صیاد درکام امواج فرورفتند

دو نفر از صیادان غرق شدند ولی سومی نجات یافت

دریا مانند شیری گرسنه میغرید وامواج کوه‌پیکر وسهمگین قربانی می‌طلبیدند در یك چنین هنگام این سه‌تن ازصیادان قریه «چالکرودی» شهسوار تصمیم گرفتند از توری که برای صید ماهی دردریا گسترده‌بودند بازدید نمایند.

قایق مخصوص صیدماهی راآماده کردند وپس‌از ساعتی بدریارفتند. قایق سینه‌امواج رامیشکافت وپیش میرفت وصیادان جوان بیخبرازسرنوشت دردناکی که‌درانتظارشان بود میگفتند ومی‌خندیدند .هنوز صیادان ازساحل چندان دورنشده بودند که‌قایق آنها براثر برخورد باموج کوه‌پیکری تعادل خودرا ازدست‌داد وواژگون گردید.

صیادان جوان که‌بعداز واژگون‌شدن قایق گرفتار امواج دریاشده بودند برای نجات خود شروع بفعالیت کردند ولی دونفر ازآنها درکام خروشان فرورفتند ودراین میان تنها اسداله بود که توانست باتحمل مشقات فراوان واستمداد ازچند صیاد دیگر خودراازمرك نجات دهد.

اسداله دربیمارستان شهسوار تحت معالجه قرارگرفت ولی هنوز ازاجساد دوصیاد ناکام که قربانی خشم دریاشدند اثری بدست نیامده است.

پزشك بازنشسته

چند روز قبل آقای دکتر بهبود ، یگانه پزشك بیمارستان قریه«دقیق» همدان «عکس بالا» که بازنشسته شده است این قریه را ترك گفت. این طبیب نیکوکار مدت یازده‌سال در قریه «دقیق» مشغول انجام وظیفه بود.

زنی‌قربانی مهریه‌اش شد

«محمود» همسرش رابخاطر ۸۰۰ تومان مهریه مسموم‌کرد

دوسال بودکه محمود وسروناز درقریه «مقله‌عزیز» رضائیه درکنار هم زندگی میکردند.در این مدت سروناز صاحب فرزند پسری شده بودو این پسرکاکل‌زری زندگی زن وشوهر جوان رارونق میدادتاچندماه‌قبل‌محمودبطور ناگهانی‌تغییر روش داد وبرخلاف گذشته باهمسر خود بنای ناسازگاری راگذاشت محمود هروقت بخانه می‌آمد بهسروناز پیشنهادمیکرد مهریه‌اش راکه هشتصدتومان بود باوبه‌بخشد ولی سروناز همیشه در پاسخ میگفت :ماکه یکدیگر راازجان ودل دوست داریم پس دیگر دلیلی نداردکه تو ازبخشیدن مهریه صحبت بمیان آوری .محمود که‌بعلت‌نامعلومی نسبت بهمسر مهربان خود تغییر روش داده بود هرروز ازسروناز بهانه گیری‌میکرد واورابباد فحش ونامنزا میگرفت .بهمین جهت تصمیم گرفت که‌همسرش رابا‌هروسیله‌ای که ممکن است سربه‌نیست کند. محمودبرای انجام مقصود پلیدش جزسم«باراسیون» ،که برای دفع آفات نباتی مصرف میشود وسیله‌ای نیافت ویك روز درحالیکه مقداری ازاین سم مهلك رادر لیوان آبی حل کرده‌بود بخانه آمد ومحلول سم رابزور درحلق هروناز خالی کرد زن تکوبخت پس‌از ساعتی‌دچار لرزش شدیدی شد وبرای همیشه چشم ازجهان فروبست .

جریان باطلاع مامورین پاسگاه ژاندارمری محل رسید ومامورین‌پس‌از عزیمت به‌محل‌واقعه محمودرا دستگیر کردند ضمنا برای دفن جنازه سروناز اقدامات لازم‌انجام گرفت.

چند خبر خلاصه از شهرستانها

اهداء نشان پیام

بابل آقای مهندس نورالدین مطیعا رئیس اداره تلفن بابل بمناسبت ابراز فعالیت درانجام وظیفه ازطرف وزارت پست وتلگراف بدریافت یك قطعه نشان درجه ۲ پیام مفتخرگردید .

حادثه بی‌خطر

مبارکه اتوبوس شماره ۲۰۹۹ برانندگی حسین مختاری در جاده مبارکه- اصفهان واژگون گردید ولی بسرنشینان آن صدمه‌ای واردنشد.

آب زاینده رود اندازه‌گیری میشود

اصفهان بمنظور تعیین میزان سطح‌آب رودخانه زاینده رود اصفهان درمحل پل «کله» دستگاه اندازه گیری وثبات نصب گردید .

تعطیل اماکن فساد

پهلویدژ براثر مساعی آقای استوار ایلچی فرمانده ژاندارمری‌پهلویدژ کلیه اماکن فساد این منطقه تعطیل شده است

انتخاب هیئت آبیاری

فومنات ازطرف مالکین فومنات‌آقایان حاج اکبرسندی،حاج‌غلامحسین شجاع وحاج حسن کیکاسری بسمت اعضای هیئت‌آبیاری فومنات وقراء تابعه انتخاب شدند .

رضایت ازوضع بانك

داران وضع شعبه بانك ملی داران رضایتبخش میباشد واهالی ازحسن رفتارآقای پیروز رئیس وکارمندان بانك مزبوراظهارسپاسگزاری مینمایند.

شروع مبارزه بامالاریا

شهرکرد ازطرف سازمان ریشه کنی مالاریا درشهرکرد چند اکیپ مبارزه بامالاریا بقراء «جانمیرزاد» ، «فلارد» و«اردل» اعزام گردید .

رسیدگی بوضع مشمولین

بروجن دادگاه سیارنظام وظیفه بریاست آقای سرهنك فتحی‌دربروجن تشکیل گردیده وبوضع مشمولین رسیدگی میشود .

نزاع دوکشاورز

بروجن درقریه «سیصد دشت» ازتوابع بروجن بین دونفراز کشاورزان باسامی مهدیقلی شبانی ومحمد علی نظری بعلت اختلافات خانوادگی‌نزاعی روی داد ومنازعین بوسیله مامورین ژاندارمری دستگیرشدند .

تسریع در امور قضائی

داران درنتیجه مساعی آقای شیرائی رئیس دادگاه فریدن داران کلیه پرونده های راکد درداگاه باسرعت ودقت کامل مورد رسیدگی قرار گرفته است .

بدانش آموزان غذای‌گرم دادند

سیرجان بدویست وپنجاه نفر ازدانش آموزان دبستان های سیرجان درسالن دبستان «بدر» غذای گرم داده شد.

معاینه دانش آموزان

شیروان آقایان رجبی رئیس فرهنك ودکتراعظمی رئیس بهداری‌شیروان ازآموزشگاه های این منطقه بازدید نموده وازدانش آموزان معاینات بهداشتی بعمل آمد

اجرای قانون حداقل دستمزد کارگران

شهرضا باقدامات آقای مهندس کیا رئیس کار استان دهم کارخانه «اتحاد» شهرضا مقررات قانون حداقل دستمزدکارگران راازپانزدهم‌فروردین بمورد اجرا گذاشته است .

بازدید مزارع وباغات

شهسوار رئیس کشاورزی اصل ٤ درایران همراه آقایان دکترفروزی رئیس اداره ترویج کشاورزی گیلان وارد شهسوار شدند واز باغات و مزارع این منطقه بازدید کردند

رسیدگی بشکایات

ازاراك خبرنگار ما گزارش‌میدهد دوروز قبل بازرسان شاهنشاهی مرکب از ۱۲نفر بسرپرستی‌تیمسار قلعه بیگی جهت رسیدگی به احتیاجات وشکایات اهالی اراك باین شهرستان وارد شدند.

اعضای هیئت بازرسان شاهنشاهی درشهرداری اقامت نموده ومشغول رسیدگی بشکایات واحتیاجات اهالی میباشند.

شیوع مننژیت درفلاورجان

بهداری مبارزه بااین بیماری را شروع کرده‌است

از فلا ورجان خبر نگار ما گزارش میدهد اخیرا در فلاورجان بیماری مننژیت شیوع یافته وعده‌ای باین‌بیماری مسری وخطر ناك مبتلاشده‌اند. در تماسی که با آقای دکتر نجفی رئیس بهداری لنجانات‌گرفته شد آقای دکتر اظهار داشت از طرف بهداری برای معالجه بیماران مبتلا به مننژیت و مبارزه با این بیماری خطرناك اقداماتی انجام گرفته است بهمین جهت از آقای اسماعیل رهنما رئیس انجمن شهر فلاورجان‌تقاضا شده است ترتیبی داده شود که از محل صدی ده کمك شهرداری مبلغی در اختیار بهداری‌قرار گیرد تا برای تهیه دارو های لازم ومعالجه بیماران مبتلا به مننژیت اقدام گردد.

درانتظار انجام وعده وزیر کشاورزی

شهربابك بدادگاه وبانك کشاورزی احتیاج دارد

چندی پیش هنگامیکه تیمسار سر لشگر اخوی وزیر کشاورزی از شهر بابك بازدید نمود وعده داد که بعد از مراجعت بمرکز برای تاسیس‌شعبه بانك کشاورزی .دادگاه و ساختمان اداره فرهنك در شهر بابك اقدام نماید . اینك اهالی این بخش از آقای وزیر کشاورزی تقاضا دارند که ،برای انجام وعده های خود اقدام کند زیرا با تاسیس شعبه بانك کشاورزی ودادگاه قسمت مهمی از مشکلات ساکنین این بخش مرتفع میگردد.

قهرمانان منتخب کشتی لاهیجان

بطوریکه خبرنگار ماازلاهیجان گزارش میدهد مسابقات کشتی آزاد بمنظور انتخاب قهرمانان کشتی شهرستان لاهیجان جهت شرکت درمسابقات استان زیرنظر تربیت‌بدنی انجام گردید. وآقایان قنبرنژاد، کالی، جنابی، ذوقی، غلامی، ومرادی به‌ترتیب دروزنهای اول تاششم مقه اول‌راحائز شدند. درعکس بالاقهرمانان منتخب کشتی لاهیجان دیده میشوند.

کشف ۵کیلو سوخته تریاك

چند روز قبل آقای‌سرگردشیرانی‌رئیس کلانتری ۲ اهواز از شخصی بنام نعمت یکی از اهالی این شهرستان مقدار ۵کیلوسوخته تریاك کشف‌کرد نعمت که با مشاهده آقای سرگرد شیرانی قصد فرار داشت قبل از آنکه موفق بفرار شوددستگیر شد. سوخته تریاك ها ضبط گردید ونعمت پس از بازجوئی های‌مقدماتی و تشکیل پرونده از طریق قانونی تحت تعقیب قرار گرفت .

کمیسیون مالیاتی

چندروز قبل‌آقایان ضمیران‌بخشدار وهاشمی رئیس دادگاه لنجانات برای شرکت درکمیسیون‌مالیاتی اداره دارائی مبارکه باین محل‌وارد شدند.

درکمیسیونی که‌بهمین منظور تشکیل گردیده ده‌رای مالیاتی‌به تصویب رسید.

گرانی ارزاق

ازیزد خبرنگار ما گزارش میدهد مدتیست که نرخ ارزاق عمومی از قبیل خواروبار ،تره‌بار وگوشت ونان وغیره افزایش یافته است و اهالی ازاین لحاظ نگران میباشند. تقاضا دارند شهرداری برای جلوگیری‌ازگرانی روزافزون‌مایحتاج عمومی اقدام نماید.

دزد شکمو!

عباس طلائی هروقت ازمقابل دکه لبنیات فرشی‌رنجبر واقع درخیابان شاه ساری عبور میکرد بامشاهده لبنیات وترشیجات، که‌بطرز جالبی دربرابر دکه درشیشه‌های متعدد گذاشته شده بود دهانش آب میافتاد .شاید پول کافی برای خریدن لبنیات وترشی نداشت که‌تصمیم گرفت دمی بخیره ترشیهای دکه لبنیات وترشیجات فروشی بزند وشکمی ازعزادرآورد. نیمه‌شب بازحمت‌زیاد قفل دکه‌را شکست ومشغول ماست‌وترشی خوردن شد. ازشدت هول‌وهراس کاسه‌ها ی‌ماست رادر ظرفهای ترشی خالی میکردولب‌برلب آن میگذاشت ولاجرعه!؟ سرمیکشید ولی ناگهان پاسبان کشیك سررسید وگفت: عمویادگار ،خوابی یابیدار؟ خداقوت ،باباکاه ازخودت نیست کاهدان هم‌ازخودنیست!

درشهربانی ساری عباس طلائی بشکم پرستی خود اقرار کرد وپس‌از اینکه سرش بوضع مضحکی‌تراشیده شد ویرا درشهر گردش دادند تامردم شهر دزد شکمو رابشناسند.

انتظار بذل توجه

خبرنگار ماازبروجن مینویسد اهالی قریه«گندمان» ازتوابع‌بروجن که‌دارای پنجهزار نفر جمعیت میباشد فاقد اغلب وسائل زندگی هستند

این جمعیت پنجهزار نفری‌یکنفر پزشك ندارند وفقط یك دبستان چهارکلاسه داشته که‌آنهم‌باانحلال کلاس پنجم تبدیل به دبستان چهارکلاسه شده است انتظار بذل توجه ازمقامات بهداشتی‌وفرهنگی دارند.

دانش آموزی غرق شد

ایجاد استخر شنا دربابل ضروریست

چند روز قبل دانش آموزی بنام علی اکبرتهرانی که باتفاق عده‌ای از دوستان خود برای آب‌تنی به «آب‌بندان» بابل رفته بود هنگام آب تنی بعلت‌عدم آشنائی بفن شنا غرق شد .

جنازه علی اکبر بوسیله دو نفر روستائی ازآب گرفته شد و تحویل کسانش گردید تا پس از انجام تشریفات قانونی مدفون گردد . خبر نگار ما در گزارش خود افزوده است اگر در شهرستان بابل که فاقد استخر شنا میباشد استخر مناسبی ایجاد شود بطور مسلم این گونه پیش آمدهای ناگوار کاهش خواهد یافت .

«بلبل سرگشته» دراصفهان

خبرنگار ما از اصفهان مینویسد چند روز قبل اعضای تروپ هنر های ملی بسر پرستی آقای برات‌لو باصفهان وارد شدند و در تئاتر سپاهار پیس «بلبل سرگشته» را بمعرض نمایش گذاشتند که مورد توجه قرار گرفت منظور از اعزام تروپ هنرهای ملی‌به شهرستانها زنده کردن آثار و ملیت قدیم ایرانیان میباشد تروپ هنر های ملی پس از برگزاری پنج شب نمایش با تیمسار گرزن استاندار ملاقات کرده و آقای استاندار یك قاب تمثال شاهنشاه به سرپرست تروپ مزبور اهداء نمود افراد تروپ ملی پس از آن بشیراز عزیمت کردند در عکس بالا سرپرست تروپ هنر های ملی هنگام دریافت‌تمثال‌شاهنشاه از دست‌استاندار دیده میشود

از چهارگوشه اجتماع

اگر آب کرج قطع شود

بطوریکه خوانندگان اطلاع‌دارند سازمان آب تهران برای اجرای تعهدات خود در مقابل خواستاران انشعاب لوله کشی ازمدتی قبل بشهرداری تهران اخطار کرد که ناچار است از میزان آب کرج که بشهرداری واگذار است بکاهد وبه مصرف لوله کشی برساند . باین ترتیب آب مورد نیاز مناطق خارج از حدود لوله کشی طبعا تقلیل می یابد .

حفر چاه های عمیق

طبق گزارش خبرنگار ما برای تامین آب مناطقی که لوله‌کشی‌نشده است حداقل ۸۰ حلقه چاه عمیق‌باید حفر گردد در صورتیکه شهرداری تهران درسال جاری حداکثر بیش‌از چهل حلقه چاه عمیق نمی تواند در مناطقی که لوله کشی نشده است حفر نماید .

گزارش نخست‌وزیر

چون سازمان آب تهران برای برقراری انشعاب لوله کشی‌تعهداتی کرده‌است وازطرفی‌با اتصال‌انشعابات برسد .

جدید آب کرج بنقاطی که‌از حد لوله کشی خارج است نخواهدرسید این موضوع مورد توجه مقامات شهرداری تهران قرار گرفته‌است وقرار است گزارشی پیرامون این جریان تسلیم آقای نخست وزیر گردد که‌به سازمان آب تهران دستور داده شود در سال جاری از دادن انشعابات جدید خود داری شود تا شهرداری تهران بتواند با حفر چاه های عمیق در مناطق‌خارج از حدود لوله کشی آب این مناطق را تامین نماید رود خانه کرج در حال حاضر دارای ۲۰۰۰ منبع آب می باشد که مقدار زیادی ازاین آب زائد بر مصرف سازمان آب است وشهرداری تهران ازآن استفاده می کند ولی در تابستان سال گذشته آب رود خانه کرج به ۷۰۰ منبع تقلیل یافت اما چون در زمستان سال گذشته برف زیادی باریده است احتمال می رود که‌در تابستان سال جاری آب کرج تاهزار منبع

****

تاآخر خردادماه، واحد میشوند

امروز از شرکت واحد اتوبوسرانی اطلاع دادند که تاآخر خردادماه سال جاری کلیه خطوط شهر تهران جزو شرکت واحد اتوبوسرانی خواهند شد .

خطوطی که تاکنون واحد نشده اند عبارتند از خط ۸ـ۱۰ـ۱۲ و۱۸.

ضمنا امروز شرکت واحد اتوبوسرانی اعلام نمود که هم اکنون در شهرتهران تعداد ۱۱۵ دستگاه اتوبوس دوطبقه در خطوط مختلف بکار مشغول است وبرتعداد اتوبوس‌های مزبور بتدریج افزوده خواهد شد .

****

گداها چه میکنند ؟

امروز خبر نگار ما از وزارت کشور کسب اطلاع کرد که هم اکنون عده کثیری از متکدیان سابق تهران که در اردوگاه کار شهرستان کرج بسر میبرند مشغول فرا گرفتن رانندگی تراکتور می‌باشند .

برای متکدیان دیگر نیز وسایلی ترتیب داده شده که هر یك حرفه‌ای بیاموزند .

طبق اطلاع حاصله کسانی که رانندگی تراکتور فرا میگیرند بکار در مزارع وشهرستانها گمارده خواهند شد .

****

شورای همکاری برزنها

درانجمن بخش مستوفی

جلسه انجمن محلی بخش مستوفی بریاست آقای جناب زاده وباحضور آقایان گلچین ، حاجی یزدچی ،اخلاقی ، پورسعید ، حاجیان پور،زابلی، سجادیان ، ثاقب ، فرنوش وشرفپور منشی انجمن تشکیل گردید.

دراین جلسه که رئیس برزن ۸ نیز حضور داشت درباره عمران وآبادی محل و رفع نواقص دوازدهگانه محل انجمن از قبیل لزوم اسفالت و روشنائی معابر تعریض گلوبندك وایجاد درمانگاه و رختشوخانه و نصب چند دستگاه شیر فشاری آب پوشش روی انهار ، قنوات آبشاه و سنگج وسایر نیازمندیهای محل با اعضاء انجمن مذاکره کرد رئیس برزن و اعضاء انجمن تصمیم گرفتند که ضمن بازدید از آقای مهام شهردار تهران نسبت برفع نیازمندیهای این محل اقدام نمایند .

در انجمن محلی بخش ۵ و۱۵

جلسه انجمن محلی بخش ۵و۱۵ بریاست آقای دکتر قائمی‌تشکیل گردید وابتدا صورت جلسه قبل قرائت وتصویب شد یکی از اعضاء گفت که براثر اقدام انجمن چراغهای برق مسجد قنات آباد وبا سی‌در صد تخفیف روشن میشود ودر رفع تاریکی کوچه های فارس و حمام وزیر وشهاب الدوله وکیهانی وفخار اقدام شده است .

برای جلوگیری ازسرقت درکوچه کیهانی وبازارچه قنات آباد اقداماتی بعمل آمده واز مزاحمت دودکش یك دکان نانوائی جلوگیری شده است .

در هفته اخیر یك زن سالخورده شصت وپنجساله که کسان وی او را ترك کرده بودند ومدتها در تحت تکفل انجمن بود فوت نمود و پس از پرداخت مخارج دفن وکفن مجلس ختمی نیز برای مشارالیها برگزار گردید یك تلفن عمومی در داروخانه تدین برای استفاده‌عموم نصب واز فعالیت یك قمارخانه جلوگیری شده است .

انجمن محلی (حسام‌السلطنه وجی)

انجمن محلی خیابان حسام السلطنه وجی علیا بریاست آقای‌باب‌اله ثقةالاسلامی در حضور آقای بقائی رئیس برزن ده وبا شرکت آقایان ولدخانی ـتوکلیان ـاجاق ـحاجی عابدی ـطالبلو ـحاجی امیرابراهیمی یادگار ـدادمرزی ـنقیبی اعضاء انجمن وعده ای زیاد از معتمدین محل آقایان :

حیدرخان ـسعیدی ـطهماسبی ـپهلوانی ـ سروری ـاقبال ـ صادقی‌نژاد ـنیکوسخن ـعلائی ـخیاطان ـمعصومی ـهمتی ـحاجی‌پور اولین جلسه سال نورا تشکیل داد ابتدا صورت جلسه قبل‌را قرائت سپس آقای ثقةالاسلامی از آقای زنجانی که در مواقع حساس از هیچگونه مساعدت با انجمن دریغ‌نکرده اند تشکر وقدردانی نمود .

چون وزارت پست وتلگراف با افتتاح دفتریست در محل موافقت نموده بود یکی از اعضاء انجمن جهت راهنمائی کارشناسان اداره مزبور مامور گردید از طرف معتمدین محل در مورد دفتر آمار که مورد اقدام انجمن قرارگرفته سئوالاتی شد. درمورد اسفالت خیابان‌حسام‌السلطنه که شهرداری طی نامه مشروحی اسفالت آنرا در دیماه گذشته وعده داده بود از انجمن سئوال شد ،آقای ثقةالاسلامی گفتند در تعقیب‌وعده خود شهرداری وتقاضا های مکرر مردم اخیرا مکاتبه شده منتظر جواب واقدام شهرداری هستیم وراجع بتاسیس درمانگاه درمحل عده‌ای از معتمدین محل مامور شدند که آقای مظفر امیری را که یکی ازمالکین عمده محل است ملاقات وتقاضای قطعه زمینی برای درمانگاه بنماید.

در مورد اسفالت پیاده روها انجمن تصمیم گرفت که یکی از معتمدین مامور مذاکره با مقاطعه کار گردد .چون اخیرا برقهای خیابانهای محلی خاموش گردیده قرار شد با کارخانه های جوراب ـیاب ـایران نو تماس گرفته واقدام بتامین روشنائی گردد .

ودیعه تلفن

پریروز مرکز هزار شماره‌ای تلفن قلهك افتتاح شد وطبق اظهار متصدیان تلفن قلهك ، تعداد تلفن های دایر قلهك بالغ بردو هزار شماره‌گردید.

یکی از متصدیان تلفن‌قلهك بخبرنگار ما گفت که درحال حاضر بابکار افتادن مرکز جدید فقط درحدوده‌چهارصدالی پانصدنفر ازمتقاضیان بدون تلفن می‌مانند که قسمت عمده آنان نیز اشخاصی هستند که احتیاطا یا بقصد منفعت طلبی ودیعه داده وشماره گرفته اند وبقینا در حال حاضر خانه و مرکزکاری در قلهك ندارندتا نیاز مبرم‌به‌تلفن‌داشته‌باشند درپاسخ خبرنگارما(که‌بالاخره چه موقع‌تلفن‌بقیه متقاضیان داده خواهد شد) امروز یك مقام مطلع در اداره مرکزی شرکت تلفن اظهار داشت‌که بزودی یك مرکز دو هزار شماره ای در تجریش بکار خواهد افتاد وبوسیله این‌مرکز قسمتی از تقاضای قلهك نیز انجام خواهد گرفت .

خبرنگار ما ضمن تحقیقاتی که امروزدرباره تعدادمتقاضیان تلفن وکسانی که ودیعه تلفن داده وهنوز تلفن نگرفته‌اند، بعمل آورد باین نتیجه رسید که از قرار معلوم اکنون در حدود بیست وهشت هزار و پانصد نفر در تهران و حومه تقاضای تلفن کرده و ودیعه نیز پرداخته اند .

***

بیست وهشتهزار و پانصدنفر متقاضی تلفن در حقیقت‌دویست وهشتاد وپنج میلیون ریال سپرده اند که در حکم نوعی سرمایه گزاری ملی است و به محض اینکه به آنهاابلاغ شود که تلفن آنها حاضر و آماده برای وصل شدن است مبلغی معادل همین مبلغ و مقداری نیز بیشتر به شرکت تلفن خواهند پرداخت‌یعنی‌تمام ودیعه پرداختی بالغ بریانصد وهشتاد میلیون ریال خواهدبود که اگر شرکت تلفن زودتر سفارش خرید مراکز تلفن‌به کمپانی های فروشنده بدهدو سفارشات نیز زودتر ،بوسیله کارخانجات فروشنده انجام پذیرد ،متقاضیان در مدت کمتری دارای تلفن شده و شرکت تلفن فرصت بیشتری بدست خواهدآوردقادرتنظیم ارتباطات وجلوگیری ازخرابی های تلفن که غالبا موجب شکایت میشود اقدام موثر بعمل آورد .

****

یادداشت فرمائید

برنامه امروز

درانجمن ایران وآمریکا
ساعت۵بعداز ظهرضیافت بافتخار اعضای جدید انجمن

درانجمن ایران وشوروی
ساعت۷بعداز ظهرنمایش فیلم
درنیاد البرز (خیابان فروردین)
پذیرائی درمحل جدید

برنامه آینده

درانستیتو ایران و فرانسه
ساعت۶بعداز ظهر فردا نمایشگاه مطبوعاتی بزبان فرانسه

درانجمن ایران وامریکا
ساعت۶بعدازظهر فرداسخنرانی آقای دکتر فرهاد رئیس دانشگاه تهران «درباره ترقیات دانشگاه تهران »

برنامه بازار روز

فردا

خیابان برمك «شرق‌ثبت‌اسناد » کوچه آپادانا «بین‌رفاهی وکوچه سیران »مخصوص دستفروشها کوچه لاله «خیابان شاه» خیابان هدایت
پشت‌بانك بازرگانی«خیابان سعدی» خیابان بوذرجمهری مقابل‌کوچه چاله حصار

انتصابات

دروزارت بهداری

آقای دکترجلال کنی بازرس‌فنی اداره بازرسی با حفظ سمت به دادستانی دادگاه های ثابت‌اداری منصوب شد وآقای اسدالله‌میرشب معاون مالی‌کارخانه شیرپاستوریزه شد .

دروزارت کشور

آقای اسمعیل آخوند زاده‌بسمت فرماندار تفرش‌وآقای محمدابراهیم روحی بسمت فرماندار آستارا منصوب شدند

کمك بکانونهای هنری آبادان

صبح امروز آقای دکتر مهدی فروغ رئیس اداره‌هنرهای‌دراماتیك وابسته به‌اداره هنرهای زیبای‌کشور برای سرکشی بوضع کانونهای هنری خوزستان عازم آبادان گردید.

طبق‌اطلاع حاصله اداره هنرهای زیبا ممکن است‌براساس‌گزارشهای آقای دکتر فروغ به‌مراکزهنری‌و تاترهای آبادان کمك کند .

خفگی در آب

دیروز طفل شش ساله ای بنام حسین لطفی هنگامیکه در حیاط خانه خود در خیابان خواجه نظام ـ الملك مشغول بازی بود ناگهان در حوض افتاده خفه شده جنازه‌این کودك برای معاینه باداره پزشکی قانونی منتقل گردید .

باربر باعدل قماش ناپدید شد !

عصر دیروز مردی ۳۵ ساله بنام احمد شماشی فرزند سالار بکلانتری ۸ مراجعه کرده اظهار داشت من اهل مهاباد هستم وشغلم بزازی است‌چند روز بود که‌برای خرید جنس بتهران آمده‌بودم امروز به بازار رفتم ویك عدل قماش بزازی بارزش پنجاه هزار ریال خریدم وبباربری دادم که به گاراژ به برد حمال از جلو ومنهم از عقب وی حرکت میکردم ولی‌در بین راه باربر از شلوغی بازار استفاده کرد وباعدل قماش‌ناپدید گردید

آقای ستوان رزان افسر نگهبان کلانتری ۸بعداز رسیدگی بشکایت وی وگرفتن نشانی‌های مامور دستور دستگیری وی را بتمام مامورین‌داد .

حوادث گوناگون

باشلیك سه‌گلوله ۲ دزد را گرفتند

مامورین کلانتری هفده ضمن گشت در خیابان میکده بدو نفر که مشغول حمل مقداری اثاثیه از قبیل قالیچه ورادیو و چمدان بودند ظنین شده به آنها دستور توقف دادند و چون این دو نفر پا بفرار گذاشتند ناچار به تیراندازی شده با شلیك سه تیر هوائی آنهارا دستگیر وبه کلانتری بردند . دستگیر شدگان که اکبر راه زاده فرزند حسین و تیمور نظری فرزند علی خودرا معرفی میکردند منکر سرقت بودند ولی پس از تحقیقاتی معلوم شد که این دو نفر منزل آقای فرنود را مورد دستبرد قرار داده‌واموال‌را ازآنجادزدیده‌اند پس ازآنکه اموال بصاحبش مسترد گردید سارقین از طریق آگاهی بخش بزندان فرستاده شدند .

در عکس بالا سارقین با قسمتی از اموال مسروقه دیده میشوند .

****

بقلم: آقای دکتر حسن میرنادادی
استاد دانشکدهٔ پزشکی

گلها و گیاهان شفا بخش

هفتمین کتابی که امسال از طرف مترجم خوش ذوق و دانشمندآقای مهدی نراقی بجامهٔ ایرانی اهداء میشود گلها وگیاهان شفابخش نام دارد .

متن این کتاب ترجمه از چند کتاب فرانسوی است که مترجم پس‌از بررسی و تطبیق و جستجوی کتابهای‌علمی درچندین کتابخانه‌ی‌مهم‌پاریس آن را برگزیده است .امابرای آنکه مطالب و موضوعات کتاب تاجائیکه ممکن است کامل و تهی‌ازهرگونه نقص و عیب باشد و ضمنا باعقاید و نظریات بیشتر علمای فن و کارشناسان منطبق گردد بمدارك و مآخذ مختلف مراجعه شده است .کسانیکه باقدوین و چاپ کتاب سروکاردارند بخوبی میدانند که ترجمهٔ یاتالیف یاتدوین یك کتاب بصورتیکه مورد پسند همگان قرار گیرد تاچه پایه دشواراست، از یکطرف بواسطه نبودن لغات واصطلاحات فارسی نویسنده پیوسته درزحمت است وگاه‌پیشرفت کاربواسطهٔ فقدان ترجمهٔ صحیح یك واژه بکلی متوقف میگردد .گاه اختلاف نظرهای زیادی میان دوياچند ماخذ علمی دیده میشود و نویسنده نمیتواند دربارهٔ یکی ازآنهابه‌آسانی تصمیم بگیرد وآنرا انتخاب نماید .

آقای مهدی نراقی باذوق سلیم و اطلاعات وسیع وپشتکار ،از چندی باین طرف تمام ساعات فراغت خودرا صرف تهیه این کتاب کرده‌اند .

کتاب گلها و گیاهان شفابخش باصرف وقت ودقت زیاد تهیه شده و برای تهیه مطالب وموضوعات آن به‌ماخذ ومدارك مختلف علمی مراجعه شده است .

اثرات شفابخش گلها وگیاهان شفابخش وداروهای گیاهی از دوران پیشین برپزشکان ایرانی و چینی وهندی ویونانی مسلم بوده وکشف پنی‌سیلین یعنی مادهٔ عامل مستخرجه ازیك قارچ گیاهی و مواد همانند آن ثابت کرد که چه‌اسراری در درون گیاهان نهفته‌است که قدیمیان بحکم غریزه فطری ویاتجربه ویامشاهدهٔ حیوانات به‌آن آگاهی یافته‌اند .

کتاب گلها وگیاهان شفابخش بامطالبی مفید و عکسهائی مناسب بطور دقیق ومنظم تهیه وتدوین گردیده است و کتابی است که همه از خواندن آن استفاده میبرند و یقین است که‌این کتاب هم بواسطه استقبال عمومی مثل کتابهای دیگر آقای مهدی نراقی خیلی زودتجدید چاپ خواهدگردید .

این جانب بسهم خود توفیق ایشان را در ترجمه و تالیف کتابهای عام‌المنفعه دیگری از خداوند آرزومیکنم .

****

زنش را کشت و به‌حبس ابد محکوم‌شد

شعبه اول دادگاه عالی جنائی بریاست آقای عجمی کاشانی باتهام مردی بنام اروجعلی که سال گذشته همسرش شوکت را در بین راه ابهر و زنجان خفه کرده بود تشکیل شد .

اروجعلی چند ماه بعداز کشتن شوکت ، جریان قتل رابیرادرش حسینعلی تعریف کرده و بلافاصله بوسیله برادرش دستگیر و تحویل دادسرا گردیده بود.

متهم در تمام مراحل بازپرسی وحتی دادگاه اتهامات وارده را تکذیب کرد و میگفت شوکت را برادرم حسینعلی کشته است جلسه دادگاه پس از چند ساعت مشاوره اروجعلی را باتوجه بمحتویات‌پرونده و شناخته نشدن هویت جسدپیدا شده بحبس‌ابد محکوم کرد.

****

فرش پیدا شده

دیروز آقای دکتر «دینی» معاون اداره اصلاح نژاد دام تلفنی بروزنامه اطلاع داد که هنگام عبور از جاده جنوبی مهرآباد مشاهده‌کرد یك تخته فرش بزرك دروسط جاده افتاده است واین فرش را راننده اتومبیل دولتی استیشن شورلت آبی رنك شماره ۵۹۶۴ بر داشته وبا اتومبیل برده است آقای دکتر «دینی» افزود احتمال دارد این فرش از یکی از وسائط نقلیه ایکه از این جاده عبور میکرده بزمین افتاده باشد واز اینجهت جریان رابرای اطلاع‌صاحبش بروزنامه خبر داده است .

چراغ پریموس کلثوم را آتش زد

عصر دیروز زنی بنام کلثوم کنعانی فرزند نعمت‌الله در حالیکه ازسرو صورت وچند ناحیه بدن سوخته وبشدت مجروح شده بود توسط کسانش‌به بیمارستان سینا منتقل وبستری گردید .

پسر کلثوم که‌برای اطلاع بکلانتری ۸آمده بوداظهار داشت عصردیروز وقتی بمنزل آمدم بشدت گرسنه بودم لذا بمادرم گفتم که غذائی تهیه کند ومادرم به آشپزخانه رفت چند لحظه بعد بصدای انفجاری که از آشپزخانه شنیدیم به آن سمت رفتم ومشاهده کردم که‌مادرم بیهوش در گوشه‌ای افتاده وآتش از سروصورتش زبانه میکشد بلافاصله سایر ساکنین خانه‌را بکمك طلبیده واورا به‌بیمارستان بردیم .

فعلا حال کلثوم رضایت‌بخش نبوده وقادر به‌تکلم نیست .

یك راننده با سه جرم

دیروز تاکسی شماره ۵۷۸۴ که رانندگی آنرا اسفندیار بختیاری بعهده داشت مرتکب خلافی شد و افسر پلیس راهنمائی باو ایست داد ولی راننده بعوض توقف بر سرعت خود افزود و مسافتی دور تر باعابری بنام عباس کاریور و سپس با جیپ شماره ۱۵۸۱۸ تصادف کرد و بوسیله مامورین کلانتری ۳ دستگیر شدو بدین‌ترتیب مرتکب‌سه جرم گردید. راننده در کلانتری مدعی‌بودکه اتومبیل جیپ با عابر تصادف کرده و اورا بزیر ماشین وی انداخته است راننده بسه اتهام : خلاف هنگام رانندگی ، تصادف با اتومبیل‌جیپ ،مجروح کردن عابر بدادسرافرستاده شد .

اهالی محترم دزفول ـ اندیمشك وشوش

ـبرای عمران استان خوزستان برنامه های صنعتی و فلاحتی وسیعی در دست اجراست جهت اجرای این برنامه ها تعداد زیادی کارگر صنعتگر (از قبیل لوله کش . آهنگر . نجار . سیمکش وغیره) کارمندان دفتری متخصصین فنی تحصیلکرده (از قبیل مهندس. کمك مهندس و غیره) مورد نیاز است بمنظور تهیه صورتی از افراد واجد شرایطچه آنهائیکه در حال حاضر مشغول کار هستند ویا بیکارند دفتری جهت ثبت نام داوطلبین طبق برنامه ذیل تاسیس گردیده تا هنگام شروع هر یك از برنامه ها از صورتیکه تهیه میشود برای استخدام افراد مورد نیاز به ترتیب استفاده شود ـدزفول‌ازتاریخ ۱۸ فروردین ماه‌الی ۳۶ فروردین‌ماه جاری در محل شهرداری دزفول اندیمشك : از تاریخ ۳۸ فروردین ماه الی ۳ اردیبهشت ماه سال جاری در محل شهرداری اندیمشك شوش: از تاریخ ٤ اردیبهشت الی ۷ اردیبهشت ماه سال جاری در محل‌بخشداری اندیمشك ـساعات کار هر روز از ساعت ۸ صبح الی هر۱ بعد از ظهر

۱ـ۶ آ ـ۸۷۲

آگهی تشکیل مجمع‌عمومی فوق‌العاده

نظر باینکه مجمع‌عمومی فوق‌العاده مورخه ۱۶ر۱۲ر۱۳۳۷ و ۱۴ر۱ر۱۳۳۸ بعلت عدم حصول اکثریت تشکیل نگردیده اینك‌برای نوبت سوم از صاحبان سهام دعوت میشود که بمنظور تشکیل مجمع‌نامبرده ساعت چهار بعدازظهروز چهارشنبه ۲۹اردیبهشت ۱۳۳۸ درمحل دفتر شرکت حضور بهمرسانند.

دستور جلسه

همان دستور قبلی مبنی بر تغییر سرمایه و بعضی از مواد اساسنامه شرکت میباشد.

۱ـ۲ **شرکت سهامی دیسندگی وبافندگی خوزستان**

زنك خطر!

درشماره پریروز در همین صفحه خبری درج شده بود که مسلما باعث تاثر وتاسف کلیه خانواده هاشده است.

ساکنین منزلی درشمیران باشوق وشور مشغول پختن کیك جهت جشن تولدکودك دوساله ای بودندکه یا در آستانه سومین سال تولد خود میگذاشت .

هنگامیکه کاریابان یافت و سه شمع برروی کیك‌روشن شد صدای فریاد خدمتکار منزل بگوش رسید ووقتی مادرطفل وارد حیاط شد جنازه جگرگوشه خودرا بر روی آب حوض دید وجثمنی که شروع نشده بود مبدل بعزا گردید .

ازاین اتفاقات هرروز در تهران رو میدهد. روزی نیست‌که یك یادو طفل‌خرد سال درحوض نیفتاده وهلاك نشده باشند، هراندازه که هواگرمتر میشود بر عده قربانیان حوض‌که از اطفال خردسال میباشند افزوده میگردد .

همان‌اندازه‌که بافرارسیدن فصل زمستان ، اطفال درنتیجه مسمومیت ناشی از گاز ذغال خفه میشوند در تابستان نیز حوض خانه ها چون عفریت وحشتناکی کودکان را تهدیدمیکند ماتاکنون چندباربخوانندگان محترم، خصوصا بمادران و پدران، خطری راکه متوجه کودکانشان میباشد گوشزد کرده‌ایم ولی متاسفانه این تذکرات چندان موثر واقع نشده ودلیل آنهم آماری‌است که اداره پزشکی قانونی منتشر کرده است.

دراین آمار ذکرشده که درسال گذشته تنها ۳۶۰ کودك درآب خفه شده‌اند . با توجه باینکه این ۳۶۰ کودك فقط در طول سه‌یا چهارماه (فصل گرما) به هلاکت رسیده‌اند می توان گفت بزرگترین رقم ناشی ازحوادث درسال گذشته خفگی درآب بوده است .

بنظرما برای جلوگیری از مرك ومیراین کودکان‌بیگناه لازمست که شهرداری اقدام کرده وصاحبان خانه ها را وادار سازد که دردرجه اول کف حوض خانه راباآورده ازعمق آن بکاهند ودرصورت امکان اطراف آنرا محصور ویاروی حوض رابپوشانند .

(ش)

Toray

درموقع خرید دقت کنید ! چطور ؟
همیشه بهترین نوع را بخرید

مارك آصل

نخ نایلون تابیده — نخ کرکی نایلون
نخ‌رشته‌ای نایلون — نخ‌چین‌دارنایلون

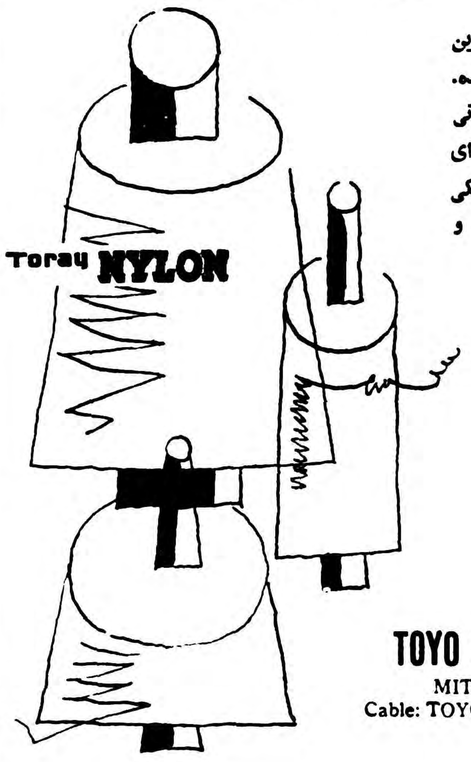

توجه صاحبان صنایع برای تهیه بهترین جنس به‌نخهای فوق‌الذکر معطوف شده. هرچند که هرنخی دارای خصوصیاتی است ولی نخهای مارك امیلان دارای مزایای زیر میباشد . نرمی و سبکی وزن ـ استحکام فوق‌العاده ضدبید و ضد کپك بودن .

شما از فرستادن پرسش‌نامه‌های خود برای ماسود خواهیدبرد وما از معرفی شما به صادرکنندگان مورد اطمینان خوشحال خواهیم‌شد

TOYO RAYON COMPANY, LTD.
MITSUI BLDG., OSAKA, JAPAN
Cable: TOYORAYON OSAKA Established: 1926

B1368-B

آقایان مبل‌ساز و مهندسین ساختمان دقت فرمایند

عالیترین روکشهای پلاستیك‌فورمیکا برنگهای خیلی عالی بقیمت مناسب فروخته میشود .

۱ـ خیابان فردوسی بالا نزدیك مجسمه کاشی ۱۲ .

۲ـ بوذرجمهری جنب پمپ‌فروشگاه مدنی .

۱ـ۲ آ ـ۲۲۳۵

نقشه ساختمانی ونظارت

کاخ دانش باتشکیلات‌جدید ومجهز خود نقشه‌های ساختمانی رادر اسرع وقت تهیه ونظارت مینماید

کاخ دانش

نادری ـ نرسیده بچهارراه اسلامبول

کلاس انگلیسی مبتدی

روز ۱۰ اردیبهشت بامتد سمعی‌و بصری تشکیل میشود

کاخ دانش

نادری ـنرسیده بچهارراه اسلامبول

آ ـ۳۰۸۴

محصولات علاءالدین‌انگلستان

برای کلیه لوازم یدکی محصولات علاالدین وبهترین اجاقهای‌خوراکپزی قشنگترین‌دوچرخه و سه‌چرخه‌بچه‌گانه مناسبترین کولر برای مناطق‌گرمسیر و شرجی به‌فروشگاه علاالدین خیابان نادری ـ مقابل سفارت انگلیس‌تلفن ۴۳۰۰۷ مراجعه فرمائید .

۱ـ۷۸ آ ـ۳۲۵۰

موفقیت بزرگ کارخانه شرکت سهامی صنایع چوب

در ساخت و تهیه جدیدترین ومدرن ترین در و پنجره های چوبی

این کارخانه روزانه تعداد ۲۰۰ درب پلاکارول و پنجره های لوکس، خانه‌های کوچك چوبی، دکه و انواع جعبه‌های مخصوص بسته بندی چای و غیره تهیه مینماید

انواع تخته‌های سه لائی تا ۹ لائی محصول تولیدی این کارخانه برطبق آخرین اصول علمی بااستفاده ازماشین‌های برقی تحولی عظیم درصنایع چوبی ایران ایجاد نموده‌است

درشماره گذشته قسمتی ازریورتاژ مربوط ببازدید ازکارخانجات شرکت سهامی صنایع چوب درشبه جزیره «نخودچر» واقع در دو کیلو متری شهرستان رشت باستحضارخوانندگان گرامی رسید واینك همانطور که وعده داده بودیم دنباله این ریورتاژ راکه مربوط بقسمت تهیه انواع در و پنجره های چوبی مخصوص وانواع واقسام جعبه های بسته بندی میباشد باطلاع شما میرسانیم .

جلب توجه صاحبان ساختمان

کارخانجات شرکت سهامی صنایع چوب در ردیف بیست و یکمین کارخانجات بزرك صنایع چوب درکشور های مختلف دنیا واولین کارخانه در خاور میانه وکشور های آسیائی است.

درب وپنجره های مخصوصی که این کارخانه طبق آخرین مدل وسبك مخصوص تهیه مینماید دراین روزها توجه عموم صاحبان ساختمان ها و بخصوص مقاطعه کاران ساختمانهای بزرك راجلب نموده است .

بخصوص زیبائی وظرافت واستحکام درو پنجره های کارخانجات شرکت سهامی صنایع چوب ایران جلب اطمینان صاحبان سلیقه راهم بیش از پیش فراهم آورده است .

طرز تهیه درو پنجره

ساختمان این درها بطرز مخصوصی کیلوگرم فشار عمومی رادا شتند که جدار هرکدام ازدربها بنسبت با ۳۰۰ الی ۴۰۰ حلقه پر میشود .

همچنین بائوهای این درهاازچوب هائی که وسیله خشك کنهای مجهز کارخانه خشك گردیده وبا رطوبت سنج مخصوص میزان رطوبت آن اندازه گیری شده است باماشینهای مدرن ساخته میشود .

جلوگیری ازپیچیدگی وبازی چوب

آنگاه بائوی پرشده باحلقه های پلاکارول مابین دوعددتخته سه‌لای یك پارچه ساخت شرکت که بوسیله چسب مخصوصی اندوده شده قرار میگیرد وچون کلیه حلقه ها از دو طرف به تخته سه لائی اتصال داردیك صفحه صاف بدون موج بوجودمی آورد.

ونیز بواسطه اتصال هرسانتیمتر مربع تخته سه لائی به حلقه های پلاکارول ازدوطرف از هر گونه پیچیدگی درب ویا بازوی چوب جلوگیری میشود .

سپس درها درپرس ۱۲ طبقه باحرارت ۱۳۰ درجه مدت ۱۸ الی ۱۲ دقیقه تحت فشار قرارمیگیرد .

بعدا وسیله ماشینهای لبه زنی گونیا وبابعاد موردنیاز حاضر وآماده شده وسپس باماشینهای سه‌استوانه سمباده خورده صاف وبراق حاضربرای استفاده میگردد .

آقای داود زاده مدیرعامل هنگام بازدید از دستگاه کنترل کشیك

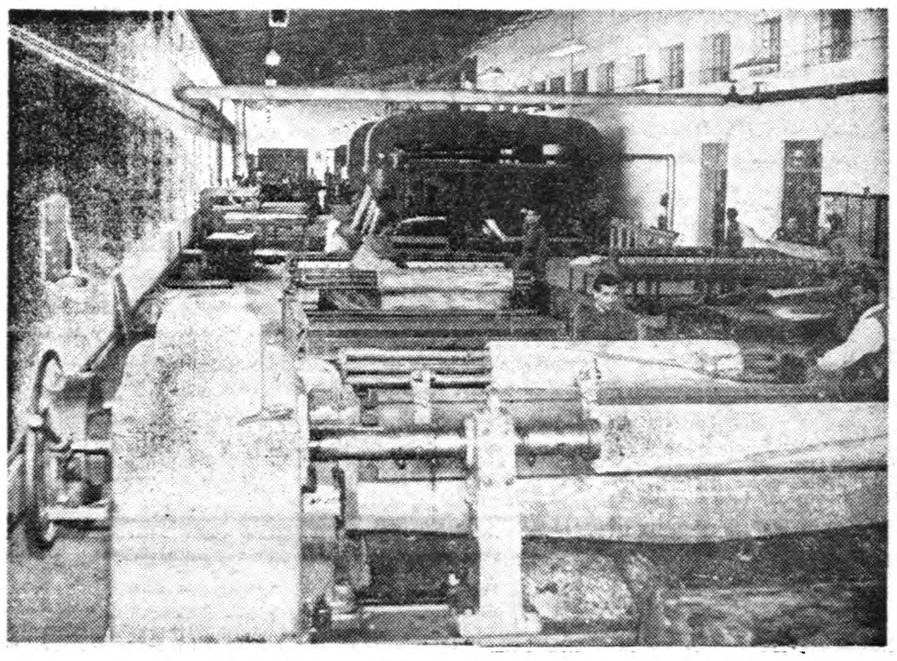

دراین عکس ماشین‌های متعدد ورق زنی چوب دیده میشود که بزرگترین ماشین نجاری چهار هزار تکه‌ای دروسط نمایان است

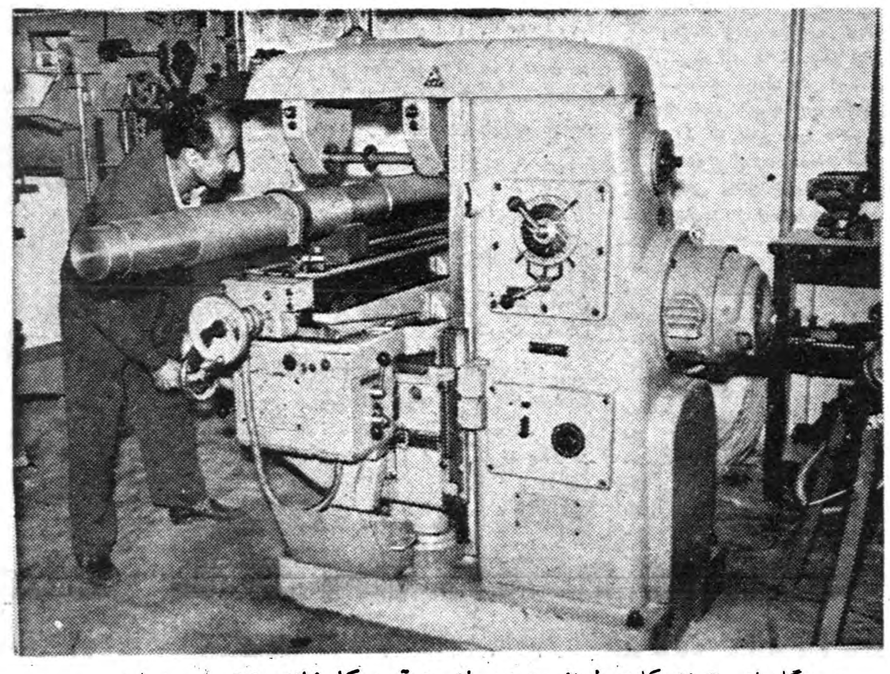

دستگاه فنی تراش‌کاری لوازم عمده ماشین آلات کارخانه را تهیه مینماید

درهر ۸ ساعت ۲۰۰ درب

شرکت سهامی صنایع چوب که تماما دارای مهر مخصوص شرکت می‌باشد درکشورایران بی‌نظیر بوده وبحق می‌توان گفت تاکنون بخوبی و استحکام وزیبائی درب وپنجره ها و تخته هاباروکش وبهای صنعتی این شرکت دیده نشده است .

میزان محصول تولیدی درو پنجره های مخصوص پلاکارول این کارخانه روزانه بالغ بر ۲۰۰ درب درمقابل ۸ ساعت کار میباشد .

ساخت دکه های زیبا

اما تنها ساختن انواع تخته‌سه‌لا و درو پنجره های چوبی مخصوص محصول است که باعرضه کردن فرآورده‌های کارخانجات خود ازقبیل درب‌وپنجره که امتیاز ساختن آنرابرای ایران دارد وتخته های سه لا وپنج‌لا وهفت‌لا وبالاخره نه لا ازسه میلیمتر الی دو سانتیمتر بابعاد ۲۶۰ × ۱۶۰ سانتیمتر وورق روکش ازیك الی دومیلیمتر و نیم مخصوص مبل سازی که ازممتاز ترین نوع میباشد باخشك کن های متعدد خودکار ومخازن پخت چوب‌در قسمت های مختلف کارخانه خود توانسته است مشکل بزرك مقاطعه کاران وشرکتهای ساختمانی ومبل سازان رادرتهیه این نوع لوازم ساختمانی حل نماید .

تسهیلات لازم

رویهمرفته شرکت سهامی صنایع چوب ایران موفق شده بااختصاص و صرف سرمایه هنگفت وایجادکارخانه مدرن ووارد کردن ماشین آلات آخرین سیستم مربوط بصنایع چوب و عرض دو ساعت کاملا وضع حامل خودرا کنترل و پس از اینکه به دکمه مخصوص اشاره شودنواری را نمایش میدهد که حاکی ازمدت خواب یا بیداری ما مور کشیك در عرض دوساعت است .متصدی کنترل صبح زود کلیه کا رمامورین را مشخص وبکارخانه گزارش‌می دهد.

دیگر ساعت اتوماتیك دیواری بود که‌در راهروی کارخانه قرار داشت ساعت ورود و خروج کارگران‌را بوسیله کارتهای مخصوص تایپ و تعیین مینمود .

کارخانجات شرکت سهامی صنایع چوب که مرکزآن دردهکده نخودچر درکرانه های ساحلی بحر خزر دو کیلومتری شهررشت قرار دارد ، شعبه آن درتهران واقع درخیابان بوذرجمهری سرای اقبال میباشدکه هرنوع سفارش مشتریان باسلیقه را اعم ازدرو پنجره وانواع تخته سه‌لا بضخامت وابعاد مختلف وتخته های یك تادوسانتیمتری بدون روکش و یاباروکش گردو واز هرنوع چوب صنعتی بسرعت ساخته وباتضمینات کافی برای خریداران بهرنقطه کشور حمل نماید ویقین است صاحبان ذوق وسلیقه بایکباردیدن خریداردائمی فرآورده های این شرکت خواهند شد .

انبار مختلف تخته‌های سه لائی آماده هرگونه سفارش است

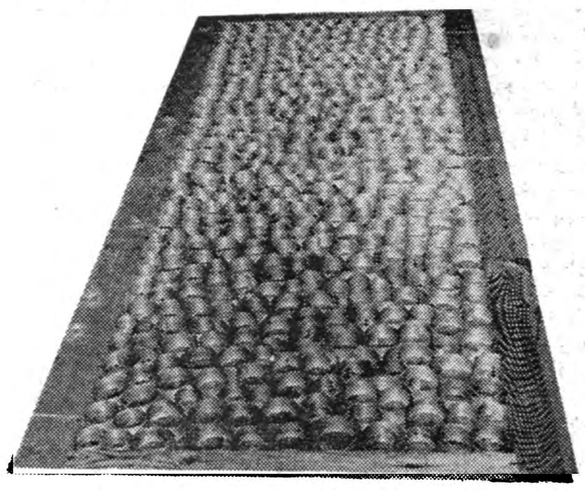

درب نیم‌تمام پلاکارول که پوشالها درآن قرارگرفته

ضمن استفاده ازمنابع سرشارطبیعی کشورکه مواد اولیه آنرا چوب درختان جنگلی ایران تشکیل میدهد ارزش وموقعیت درهای چوبی رابیش ازپیش ازنظر ظرافت واستحکام بالا برده است .

ساختن وعرضه کردن قسمت عمده مصالح ساختمانی کشور تحت نظر متخصصین خارجی امرتامین مسکن عمومی وشهرسازی راتسهیل‌وتشریع نماید .

اکنون شرکت صنایع‌چوب‌خوشوقت

درب وپنجره پلاکارول که از پرس خارج شده آماده برای ساختمان است

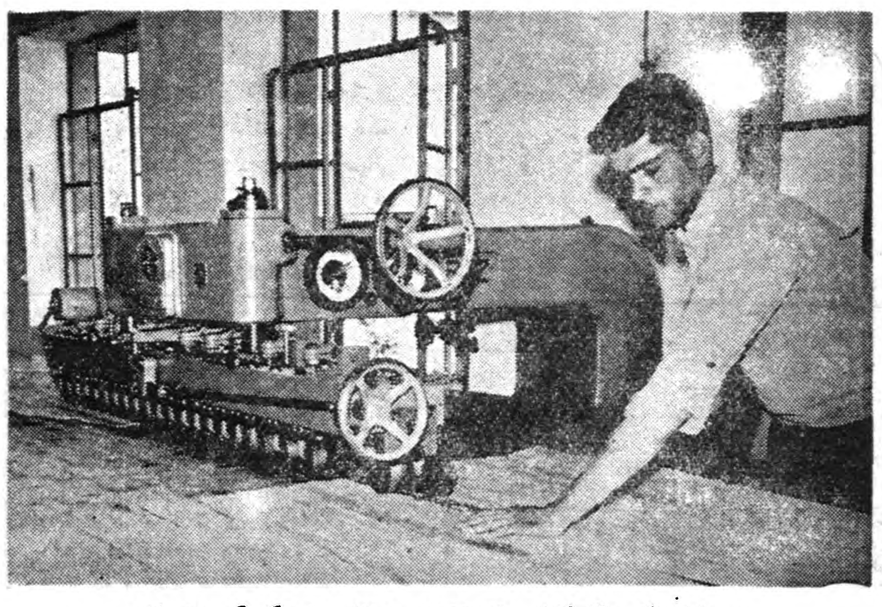

دستگاهی که باآن کناره‌های تخته سه لائی را بیکدیگر میدوزند

باستفاده از ماشین های اتوماتیك صورت میگیرد ودرجدار داخلی این درها حلقه هائی ازچوب بوسیله ماشین های مخصوص ساخته شده وبطور خودکار تمام محیط درب راپر میکند .

هریك ازحلقه های مذکور که پلاکارول نام دارد قدرت مقاومت شش

والبته قسمت شیشه خوردرهاوسیله ماشینهای مخصوص دیگری بابعاد مورد تقاضا برروی درهای دولنگه و قابلمهٔ وانواع‌دیگرآن ساخته‌میشود.

نهضت تازه درصنایع چوبی

تمام این کارهاکه بدست کارگران ایرانی بااستفاده از ماشین های الکتریکی جدیدکه تنها یکدستگاه

کار تولیدی این کارخانه راتشکیل نمیدهد بلکه علاوه برتهیه جعبه های مخصوص‌بسته‌بندی‌چای وغیره موفق بساخت اطاقك ودکه های‌چوبی مدرن وبسیار زیباکه نهایت سلیقه وظرافت درآن بکار میرود شده‌است.

یکی دیگر از مسائل قابل توجه شرکت صنایع چوب دستگاه‌بسیار جالب فیزیکی میباشد بنام (دستگاه کنترل کشیك) این دستگاه در

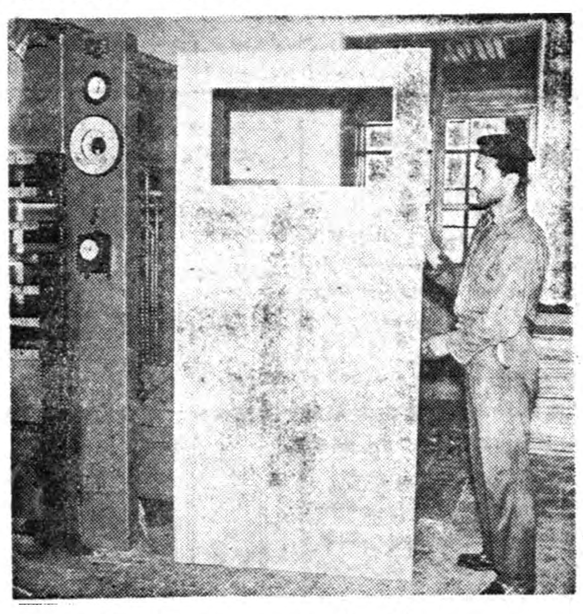

درب وپنجره پلاکارول که از پرس خارج شده آماده برای ساختمان است

شد .

بااین ترتیب فعالیت شبانه روزی اولیاء این دستگاه که عمر خود را وقف پیشرفت صنعت کشور نموده‌اند برهیچکس پوشیده‌نیست وامید واریم درآینده بازهم بترقی‌وتوسعه وتجهیز این دستگاه عظیم افزوده شود تا سرمشق سایر هم میهنان عزیزگردد وسرانجام نظیراین کارخانجات در کشور توسعه پیدا نماید .

ازعلی جواهرکلام — ۵ —

سفر تبریز

شام استاندار- روزیکشنبه ۲۹ فروردین ساعت هشت بعداز ظهرآقای استاندار میهمانان ایرانی وامریکائی راشام دعوت کردند .

عمارت استانداری تبریز بسیار مجلل وباشکوه است مخصوصاسالن پذیرائی‌آن‌که گنجایش چندصد نفررادارد دراین میهمانی شام عده‌ای‌از روسای ادارات محلی باخانمهایشان شرکت داشتند واین اولین مرتبه ای بودکه درمجلس میهمانی تبریز خانم های ایرانی رادیدم بطور کلی در خیابانهای تبریز زن بی‌حجاب‌آنقدرهازیاد نیست بنده باوجودکمی‌وقت بعجله یکی دوبار بیازارهای تبریز سرزدم چند خیابان راهم پیاده وسواره طی نمودم وهمانطورکه عرض شد بیشترخانم هاباحجاب بودند حتی یك‌روز موقع ظهرازدرمدرسه دخترانه‌ای میگذشتم عدهٔ زن ودختر چادرنمازی از مدرسه بیرون آمدند درکوچه هاوخیابانها هم وضع همینطوراست .

باغ‌گلستان تبریز ازبهترین باغهای عمومی ایران بشمار می‌آید ولی تا۲۹ فروردین هنوز افتتاح‌نشده بود همینطور استخرمعروف شاه‌گلی که درچندکیلو متری شهرتبریز واقع‌شده‌که درآنوقت‌آب نداشت. میگویند این استخربزرك راغازان خان مغول ساخته وبعدا عباس میرزایك عمارت دوطبقه درکنارآن بناکرده بود سالهای پیش‌که منبه تبریز آمده بودم‌این عمارت دوطبقه باقی‌بود ودرطبقه بالای‌آن تابلوی سلام فتحعلی شاه نظیر تابلوی لقانطه تهران دیده میشد اماحالا طبقه بالای‌آن عمارت خراب شده وفقط طبقه زیرین آن بهمان سبك قدیم باقی مانده امتاطراف استخر وعمارت باغهای باصفا آبشار های کوچك و بستانهای کوهستانی است که شبیه بباغ های معلق بابل قدیم میباشد خلاصه اینکه استخرشاه گلی‌و باغ گلستان تبریز ازبهترین گردشگاه های ایران محسوب میشود دریکی ازمحله های دوردست تبریز چشمه وقناتی بنام گازران هست‌که در کنار آن کافه رستورانی بهمان اسم دایر شده وباغچه باصفائی دارد پیرمردی بنام کاپوبسی باریش بلندوجووگندمی مدیراین‌کافه رستوران میباشد قلیان وچائی وقهوه وپیسی کولا وظهرها هم آبگوشت دراین محل‌آماده است بحمدالله ازقمار وتریاك وعرق وشراب اثری دراین محل پاکیزه پیدانمیشود من هربارکه بتبریز میروم‌باین کافه رستوران سر میزنم‌این بارهم‌باوجود برنامه های متوالی یك ساعتی ازوقت خودرا دزدیده بکافه گازران رفتم همان پیرمرد خوش سیما همان شاگردهای مودب ومعقول رادیدم وخدارا شکرکردم‌که الحمدالله هنوزکافه گازران بپارهٔ چیز ها آلوده نشده‌است.

بهرحال غیرازباغ گلستان واستخرشاه گلی‌کبود مسجد وارك تبریز هم دیدنی است امااین هردو محل بحال نیمه مخروبه میباشد وباید تعمیر آن تمام شود شهر تبریز درسابق ابنیه وعمارات تاریخی بسیاری داشته که همگی دراثرزمین لرزه های متوالی ازهم فروریخته است وچیزی ازآن آثاردیده نمیشود. درهرصورت برگردیم بمجلس میهمانی وشام استاندار که ساعت هشت دعوت شده بودیم ولی تاساعت ده توی سالن بومیکشیدیم وخبری ازشام بمشام نمیرسید بالاخره بنده گستاخی کرده به آقای استاندار عرض کردم مایك شبه مهمان وصدساله دعاگو هستیم امر بفرمائید شام مرحمتی رابیاورند ومامرخص شویم استدعای بنده دامر استاندار دریك چشم بهم زدن اجراشد.

نعمت های گوناگون روی میزها چیده شده وبقول مرحوم صادق هدایت ازاغذیه واشربه واطعمه تغذیه وتشربه وتطعمه کردیم خدا این نعمت هارابرای ماایرانیان نگاهدارد باقلاپلو گوشت بره خورش های رنگارنك (کرفس- کنگر- ریواس- نعنا- جعفری) قابهای چلو مثل برف های قله البرز کلابی های شاه میوه سیب وپرتقال وموزکه فیراز میوه آخری همه چیزآن ایرانی وبدست خورك پزهای ماهر تبریزی تهیه شده بود الحق آقای استاندار آثارنیك گذشتگان رابخوبی احیاء کردند و مخصوصا دربرابر میهمانان خارجی این عمارت باشکوه وآن سفره رنگین سیاب آبرومندی دولت وملت شده بود .

داریوش همایون

دیداری ازکرمان دوره افتاد

۶ - روبه جنوب

یك زن انگورانی دربرابر «برکه»

آنطرف ترتنها سینمای بندریك فیلم فارسی نشان میداد،

هرگوشه این شهربزندگی خاص خود پرداخته بود، هیچکس بادیگران کاری نداشت .

این مردمی‌که نه تعصب دارندونه نادرست‌اند چرا اینقدر فقیر مانده اند ؟

فروشگاه تعاونی فرهنگیان بندرعباس نه‌تنها یك مرکز ارزانفروشی است (گاه‌تا۲۵درصد ارزانتراز بازار)بلکه‌مرکزتجمعی برای روشنفکران شهر شده‌ا ست‌که اکثریت‌آنها کرمانی هستند. تاکنون اقتصاد شهر رالاری هاو یزدیهادردست داشتند. اما اکنون کرمانیها که‌از طریق صحیحی وارد شده‌اند رقابت موثری باآنها میکنند .شایدبهمین جهت است‌که شهرداری تحت فشارکسبه ازاین شرکت تعاونی عوارض میخواهد.

ماسرگرم مقایسه قیمت‌ها وبررسی اجناس بودیم ولی رئیس کشاورزی استان کرمان ،آقای مهندس دیانی، که‌برای سرکشی به بندر عباس آمده‌بود مطابق معمول‌جزبه توسعه کشاورزی نمی‌اندیشید. دیدن فروشگاه بلافاصله اورا بفکر انداخته بودکه آنرا ضمنا بصورت مرکزی برای فروش وسائل کشاورزی وکود شیمیائی و سموم مختلف در سراسر این منطقه درآورد. برای اوهرزمین دورافتاده‌ای محلی برای احداث باغ‌نمونه کشاورزی بودو هردکان بقالی میتوانست وسیله موثر ترویج کشاورزی شود.با چنین روحیه‌ای بودکه توانسته‌بود دستگاه کشاورزی رامانندفرهنگ دراستان کرمان تبدیل به‌یکی از کارآمدترین ومفیدترین دستگاههای اداری سازد. درهمان حال مامورین‌اودر فلان قهوه‌خانه بردسیر بخاری ذغال‌سنگ نصب میکردند وبه صاحب‌قهوه‌خانه ذغال سنگ میدادند تادست از قطع درختان وریشه کن‌ساختن «غیج» (خاربیابان) بردارند وهمکاران او،روسای کشاورزی شهرستانها ،خود سمپاش دردست میگرفتند و به‌مبارزه با ملخ،سن‌و آفت‌پسته می‌پرداختند. اوکه ازاکی است‌یکی دیگراز نمونه های خوب تربیت شدگان دوره رضاشاهی بود. به‌فرزندش میگفت :« هیچوقت فراموش نکن‌که ازاکی هستی !»این روح‌اصیل محلی‌پایه احساسات تند ملی اوراتشکیل میداد.

برای بازدید تاسیسات کشاورزی آقای روستا درکهورستان عازم شدیم که‌درنیمه راه‌بندر عباس به‌لار قراردارد. درمسافتی که‌از صد کیلومتر تجاوز میکرد همه‌جا زمین‌را سبزدیدیم .درختان استبرق (کائوچوك وحشی) خرما، مرکبات و کرچك درطول راه‌بچشم میخوردو هرجاگندم وصیفی نکاشته بودند باران فراوان وزمین بارور آنرابا سبزه پوشانیده بودند.

از بندر عباس که خارج‌شدیم، ازحوالی شغوزنان رادر مزارع میدیدیم که نقاب‌سیاه مخوفی برچهره دارند. وهرچه روبه شمال غربی پیشترمرفتیم ازاین زنان پوشیده در جامه‌ها و نقابهای سیاه بیشتردیدیم. ازهمه وجود این زنان جزدستهاو پاهائی درشت وپرچین جائی هویدا نبود .از پشت شکافهای نقابهایشان (که‌به‌آن برقع)میگویند چشمانشان سوسو میزد. جنس‌این «برقع»هااز چرموتیماج‌است ودوطرف آن‌در وسط صورت ،روی بینی،بهم می‌آید. علاوه‌برشکاف چشمها جائی هم‌برای دهان دراین‌نقاب وحشت‌انگیز بازکرده‌اند. برقع‌یکی ازاین تیره‌بختان اندکی پائین‌آمده بودوما گوشه‌ای ازپیشانی وزلفش رادیدیم، اما چهره این‌زنان چنان همراه بانقاب‌در ذهن‌ما نقش‌بسته بودکه نمی‌توانستیم‌تصور کنیم اینهانیز صورتی چون‌دیگر زنان دارند. تن‌آنها رابپراهنی بلندو سیاهرنك می‌پوشاند وسرشان رانیز زیر پارچه های خشن پنهان کرده بودند.

تایکی دوسال پیش این لباس متحدالشکل همه‌زنان بندر عباس‌و نواحی اطراف آن بوده‌است .از وقتی فرمانداری کل‌بنادر تاسیس یافت درخود بندر توانستند برقع‌ازروی زنان بردارندو حجاب‌آنها والااقل‌به چادر معمولی محدود سازند امادر آبادیهای اطراف ،در «ایسین» و «کشار» و«انگوران »که‌ما دیدیم هنوززنان چهره خودرا چنان میسازند که‌اگر شب‌ناگهان برشخص بی‌خبری ظاهر شوند اورا بوحشت‌خواهند انداخت.

بقیه ازشماره قبل

بیانیه فرهنگیان پایتخت

پیشگاه مبارك بندگان اعلیحضرت همایون‌شاهنشاه

دراین موقع که‌دستگاه‌های تبلیغاتی روسیه‌شوروی با انتشار مطالب سراپا دروغ مقدسات ملی وسنن باستانی ایران کهن رامورداهانت قرارداده قصد جریحه‌دارکردن احساسات ملت شاه دوست ایران رادارد دبیران، آموزگاران وکارمندان وفرهنگیان پایتخت بااظهارتنفر وانزجار شدید ازاین اقدام ناجوانمردانه باردیگروفاداری خودرا برژیم مشروطه سلطنتی که مظهر افتخارات ملی وتاریخی وطن ماست اعلام داشته علیرغم دشمنان ترقی‌و تعالی ایران باتقدیم خالصانه ترین احساسات خودهمگی یکصدا اعلام میداریم پیوند مابا‌شاه ناگسستنی است و سیاست قاطع دولت رابرهبری‌خردمندانه شاهنشاه‌محبوب تائید مینمائیم.

صادق ناصرزاده- مهدیقلی شهریارپور- مسعود حقوقی- ملیحه فیروز کوهی- فروغ نصیرالعلومی- پروین شریفی- عزیزه دیبائی- افسرروانشید- غلامحسین سادات نژاد- آغراورنك- پوراندخت فرشید- محمد حسین ماهرو- مروارید همتی- اسداله امانی- علی حسینی- محمد مهدی مومن- ویکتوریا یغمای شاکری- هما مصاحب نیا- هاشم شالچیان- امان اله بوترابی- محمود فرهومند- حسن سیادتی- محمدحسن جبلعاملی- ایراندخت توانی- مرضیه یمینی- محمد رحیم دانش- احمدزندی- اشرف مهشت - فرشته جهرمی- هاشم‌پور- فاطمه وکیلی- مهین نظری‌رفعت‌نقدی- ملیحه حشمت مفتخر- ملك میر مطهری- جلال بیان- سجادیان- علی اکبرهادیان- مهرانگیز امیر جوبانی- هما جواهر تراش- فاطمه نراقی- اشرف‌آزموده - فرشته جهرمی- هاشم‌پور- فاطمه وکیلی- مهین‌نظری- رفعت‌نقدی- ملیحه صیرفی- عبدالحسین بهرامی- ام‌البنین افشار- پروانه فروهری- اقدس کامجو- کاظم بختیاری- سید رضا محکاکی- محمد علی منتظری-اسکندر اصالت- فضل اله وطنی- امیرحسین احتشام زاده- منوچهر امیدوار-عباسعلی امیری- محمد قماشی- اردشیر ملك مرزبان- جواد جعفری- حسن حقیقی - احمد اسپهانی- جبار پویا- عدل ضرابی- جلال صادقی- اصغرذوالقرنین- ناصرنظمی- فریدون خادم- علی‌الهی- قاسم فارسی- احمد بهرا مچی - کاظم فارسی- اصغر اسیری- فرج‌اله نصیری- محمد حسین رجبی- احمد صفری- علی نعیمی شکوهی- محمد علی جوادی پور- عطاء اله امیریان - حسین فکری- ابوالقاسم طریی- فرهنك امینی- کیومرث ابوالملوکی - احمد آزمون- تقی شریفیان

اشرف السادات نقبائی . بتول علیزاده . فاطمه نیك نژاد ، ایران خضرائی .ایران رهنی . ملکه ابوسعیدی . زهرا رشیدی . کتایون‌مکرمی. سلطنتخی زاده . علی‌اکبر پرویزیان.شوکت سراجی .بتول سادات‌گوشه. بهجت خرازی . عبدالمناف منافی . محمد جلالی .اصغر ابراهیمی‌گانه .فاطمه شامی‌نوری.فاطمه‌راجی‌قاسمی.ظاهره‌مستجیر.ایران‌غیاثیان.عالیه‌اسفندیاری.علی ابراهیمی.حسن‌سپاسی .زهرانوائی .عباسقلی‌گریمی.محمود اسکوئی.اللهوردی آشتیانی .بزرك محمودی. حسن صادقی .محمد دریائی .امیرجهانبخش . حسن جلالی . حبیب الله صادقی .اعظم فرخی . محمد رضا هرندی فصیح. گردآفرین‌فرس.روح‌انگیز ضیائی.صدیقه کنگرلو. طوبی‌صمیمی. شهربانو ذوالفقاری .راضیه‌دیلمی . تابنده ابراهیمی زهرامیرخانی . عباس جنیدی . هاشم پاشاشاهنگی .ابوالقاسم ارشدی.حسین‌باقری.مرضیه عبدالغفاری . فخرالسادات نقبائی خدیجه باستانی .محمد علی خلقی .همارديعی .اقدس الملوك درشناس . علی اصغر شفیعی. فاطمه‌گنج‌بخش تهرانی .تراب نجاری. اسماعیل شعبانی .عزیز خداداد .فاطمه داودی . فاطمه عسگرها . بتول‌شیر خشتی . حسین شیخ‌الاسلامی . سید مرتضی میر سعیدی .ابراهیم نوروزی. امیر منصور قوانلو . هوشنك یوسفی .هادی طاهرگورابی .عباسعلی‌صفائیان. اشرف مهد . نسترن امینی .زهرا شرفشاهی .منصور رخ. گیووزیری . پرویز شهبازی .محمود فقیهی .یعقوب میرزائی .سیدرضا قاضی میرسعیدی. عباس گودرزی . منوراسفندیاری . شاهپور ملك احمد .منوچهر نیك اختر . علی فرجامی . شمس الملوك گرامی . رضا خسروی .حسن اشرفی .حجت‌الله بلوچی . حسین ملك محمدی . علی اسدی .محمد تیر کمانی.رحیم‌شهیدی . محمد رئیس دانا . یونس میرزائی .رضا شمسی .زهرائی.امیراسداله‌مشیری. ابوالقاسم عسگرها . حشمت‌الملوك قزوینیان .افسر فخرائی . احترام قزوینیان . خدیجه بینارجبی . رضیه عبیدی . فاطمه ثنائی . توران‌منطقی. حشمت وفائی .مهرانگیز فیروزکاه .فاطمه پور فروشنده . کبری مشیری . منیژه کیانی . زهرا نبی .رقیه خلج .گشور وقوق .شمسی شاد . روحانیه خادم میثاق .فریده توران . افتخارایت‌اللهی .اصغر گرگانی .

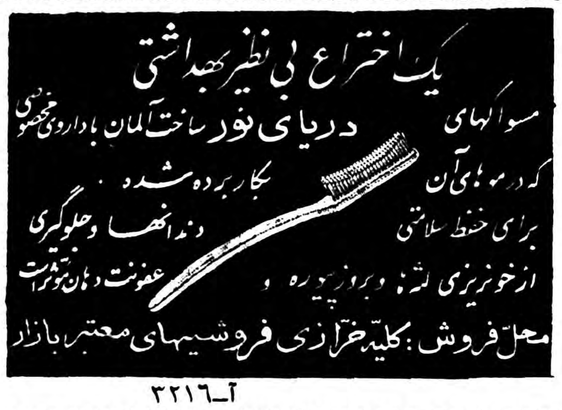

آ-۳۲۱۶

نمایشگاه بین المللی پزشکان

نمایشگاه بین المللی پزشکان

از کلیه تولیدکنندگان و عموم بازرگانان کشور دعوت میکند که از بیست و شمین نمایشگاه مزبور که از ۱۶ الی ۳۰ خرداد ۱۳۳۸ منعقد خواهد بود دیدن فرمائید

با مشاهدهٔ نمایشگاه بین المللی پزشکان ممکن است شما:

اجناس فوق العاده مرغوب را ابتیاع فرمائید .

کالاهای خود را در بازارهای جدیدی بفروش رسانید .

روابط بازرگانی خود را توسعه دهید .

ما با کمال خوشوقتی همه گونه تسهیلات بین تجار شرق و غرب فراهم میکنیم

برای کسب هرگونه اطلاعات بیشتر به:

وابستهٔ بازرگانی سفارت لهستان - واقع در تهران خیابان بهار - گوچه نمکان مراجعه فرمائید

آ-۳۱۴۸

سینماهای درجه ۱

سینما ایران

بوسه آتشین (رنگی- دوبله‌بفارسی) باشرکت جك‌پالانس - باربارا راش- شروع :۱۰٫۳۰ صبح - ۲٫۳۰ - ۴٫۳۰ - ۶٫۳۰ و ۸٫۳۰ بعداز ظهر- تلفن ۳۶۴۰۴

سینما آسیا

پدران و پسران (دوبله بفارسی - سینما سکوپ)باشرکت‌ویتوریودسیکا مادرچلوماستروپانی شروع :۱۰٫۳۰ صبح -۲٫۳۰-۴٫۳۰-۶٫۳۰ و۸٫۳۰ بعدازظهر - تلفن ۴۲۹۰۹

سینما ایفل

صوار رعد آسا (رگالسکوپ) با شرکت اسکات بریدی - شروع : ۱۰٫۳۰ صبح -۲٫۳۰- ۴٫۳۰- ۶٫۳۰ و۸٫۳۰بعد از ظهر - تلفن۴۰۱۱۶

سینما اسکار

حمله بامریکا . باشرکت‌برت‌اسمیر شروع : ۲٫۳۰ -۴٫۳۰-۶٫۳۰ و ۸٫۳۰ - تلفن ۴۰۷۹۷

سینما آدیا

برادر شرور (رنگی) با شرکت جمز کریگ - شروع : ۱۰٫۳۰ صبح - ۲٫۳۰-۴٫۳۰-۶٫۳۰ و۸٫۳۰ بعداز ظهر - تلفن ۴۰۷۹۷

سینما پرلیان

دیکتاتور (دوبله بفارسی)باشرکت چارلی چاپلین - شروع: ۱۰- ۱۲ صبح-۲-۴-۶ و۸ بعداز ظهر- تلفن ۳۳۰۳۵

سینما پالازا

دریاسالار کاناریس - باشرکت باربارا هوتینك -او- هس- شروع : ۱۱صبح ۳-۵-۷و۹ بعدازظهر تلفن ۳۹۴۱۰

سینما مولن‌روژ

بوسه آتشین (رنگی- دوبله‌بفارسی) باشرکت جك‌پالانس - باربارا راش- شروع : ۱۰٫۳۰ صبح -۳-۵-۷و۹ بعدازظهر - تلفن ۳۸۷۶۵

سینما نیاگارا

دختر نمکزار(رنگی- دوبله‌بفارسی) باشرکت مارچلوماسترویانی-ایزابل کوری - شروع : ۱۰٫۳۰ صبح - ۲٫۳۰-۴٫۳۰-۶٫۳۰ و۸٫۳۰ بعداز ظهر تلفن ۶۵۳۰۷

سینما هما

خزانه‌چی (دوبله بفارسی) با شرکت: بالراج ساهانی - شروع : ۱۰صبح -۲-۴ و ۶٫۳۰-۸٫۳۰ بعداز ظهر - تلفن ۴۲۱۶۹

سینماهای درجه ۲

سینما پرویس

سی‌سی (رنگی)باشرکت‌ردی‌شنایدر- شروع : ۱۰٫۳۰ صبح - ۳-۵-۷و ۹ بعدازظهر

سینما تاج

فاتح (رنگی- اسکوپ - دوبله بفارسی) باشرکت جون واین . شروع : ۱۰٫۳۰ صبح -۲٫۳۰ - ۴٫۳۰ -۶٫۳۰ و هشت و سه ربع بعداز ظهر - تلفن ۳۳۰۶۴ .

سینما سیلوانا

سپرسیاه (رنگی-اسکوپ) باشرکت: تونی‌کرتیس - جانتلی - شروع : ۲٫۳۰- ۴٫۳۰-۶٫۳۰ و۸٫۳۰بعداز ظهر - تلفن ۳۳۷۷۷

سینما فری

جدال در آفتاب -باشرکت :جنیفر جونس - گریگوری پك -شروع : ۴-۶٫۳۰ ونه بعد از ظهر تلفن۳۷۸۹۳

سینما فردوسی

بیست هزار فرسنك زیر دریا - (رنگی - سینماسکوپ) با شرکت : کرك دوگلاس - جیمس ماسون - شروع ۱۰ صبح -۲٫۳۰ -۴٫۳۰ - ۶٫۳۰ و ۸٫۳۰ بعد از ظهر - تلفن ۳۵۷۸۴

سینما مشعل

رقص شیوا (رنگی)-شروع :۱۰٫۳۰ صبح - ۲٫۳۰ - ۴٫۳۰- ۶٫۳۰ و ۸٫۳۰ بعدازظهر تلفن ۳۳۸۲۶

سینما مراد

پسردریا (فیلم فارسی) باشرکت زندی - والا - تقدسی - شروع : ۲٫۳۰- ۴٫۳۰ - ۶٫۳۰ و ۸٫۳۰ بعداز ظهر - تلفن ۳۷۳۸۹

تآترها

تآتر آناهیتا (یوسف‌آباد)

اتللو باشرکت :آزرم -اسکوئی - فرشید - بهرام -بونیمار-شروع ۸ بعداز ظهر تلفن ۸۳۰۱۴۸

تآتر تهران (سالن اول)

کمدی دکتر شهرما : باشرکت پرخیده -مورین -کاشانی -وحدت بهرامی -شروع ۸بعداز ظهر تلفن ۳۷۳۵۱

تآتر تهران (سالن دوم)

الیون :باشرکت :مهرداد صفا اسدیار مصدق -شروع ۸بعداز ظهر. جامعه باربد (دوبرنامه)

۱-تابلوموزیکال‌حافظ-باشرکت‌ترانه- شمیدی ۲-کمدی دیرنك جدید - با شرکت رخشانی -ژیلا - شروع : ۸بعد از ظهر -تلفن ۳۲۲۶۵

سینما دنیا

نان وعشق و..... (رنگی -اسکوپ- بزبان فارسی)باشرکت‌ویتوریودسیکا- سوفیالارن -شروع :۱۰ صبح - ۲٫۳۰ -۴٫۳۰-۶٫۳۰ و۸٫۳۰ بعد از ظهر -تلفن ۳۳۸۱۲

سینما دیانا

قبیله مانومانو - باشرکت راك هودسن - دناوینتر - شروع : ۱۰٫۳۰ صبح -۳-۵-۷ و۹بعد ازظهر تلفن ۴۲۰۱۰

سینما رویال

پدران و پسران (دوبله بفارسی - سینما سکوپ) با شرکت ویتوریودسیکا - مارچلوماسترویانی شروع سانسها :۷٫۳۰ -۳-۵- ۷ و۹ بعد از ظهر تلفن ۶۸۲۰۶ بعدازظهر تلفن ۶۸۲۰۹

سینما رکس

دختر نمکزار(رنگی- دوبله‌بفارسی) باشرکت مارچلوماسترویانی-ایزابل کوری شروع :۱۰ صبح -۲-۴-۶ و۸ بعداز ظهر -تلفن۳۴۱۶۹

سینما رادیو سیتی

رقاصه مرموز - با شرکت آنیتا اکبرك - فیل‌کاری - شروع ۱۰٫۳۰ صبح -۲٫۳۰-۵-۷ و ۹ بعد از ظهر - تلفن ۴۳۳۲۰

سینما سعدی

لذت زندگی (دوبله بفارسی) - با شرکت : روژه پیر - ژان مازك‌تیبو- شروع: ۱۰٫۳۰ صبح -۲٫۳۰ -۴٫۳۰- ۶٫۳۰و ۸٫۳۰بعدازظهر تلفن۳۶۴۶۸

سینما گریستال

دریاسالار کاناریس - باشرکت باربارا هوتینك - او- هس- شروع: ۱۰ صبح -۲ - ۴ - ۶ و ۸ بعداز ظهر - تلفن ۳۲۶۷۵

سینما کاروون

حمله چهار صد فیل (دوبله بفارسی) شروع: ۱۰٫۳۰ صبح- ۲٫۳۰- ۴٫۳۰- ۶٫۳۰ و ۸٫۳۰ بعداز ظهر - تلفن ۴۰۰۶۵

سینما متروپل

پدران و پسران (دوبله بفارسی - سینما سکوپ)باشرکت‌ویتوریودسیکا مادرچلوماسترویانی شروع : ۱۱صبح ۳-۵-۷و۹ بعدازظهر تلفن ۳۹۴۱۰

سینما مولن‌روژ

بوسه آتشین (رنگی- دوبله‌بفارسی) باشرکت جك‌پالانس - باربارا راش- شروع : ۱۰٫۳۰ صبح -۳-۵-۷و۹ بعدازظهر - تلفن ۳۸۷۶۵

سینما نیاگارا

دختر نمکزار(رنگی- دوبله‌بفارسی) باشرکت مارچلوماسترویانی-ایزابل کوری - شروع : ۱۰٫۳۰ صبح - ۲٫۳۰-۴٫۳۰-۶٫۳۰ و۸٫۳۰ بعداز ظهر تلفن ۶۵۳۰۷

سینما هما

خزانه‌چی (دوبله بفارسی) با شرکت: بالراج ساهانی - شروع : ۱۰صبح -۲-۴ و ۶٫۳۰-۸٫۳۰ بعداز ظهر - تلفن ۴۲۱۶۹

سینماهای درجه ۳

سینما پرویس

سی‌سی (رنگی)باشرکت‌ردی‌شنایدر- شروع : ۱۰٫۳۰ صبح - ۳-۵-۷و ۹ بعدازظهر

سینما تاج

فاتح (رنگی- اسکوپ - دوبله بفارسی) باشرکت جون واین . شروع : ۱۰٫۳۰ صبح -۲٫۳۰ - ۴٫۳۰ -۶٫۳۰ و هشت و سه ربع بعداز ظهر - تلفن ۳۳۰۶۴ .

سینما سیلوانا

سپرسیاه (رنگی-اسکوپ) باشرکت: تونی‌کرتیس - جانتلی - شروع : ۲٫۳۰- ۴٫۳۰-۶٫۳۰ و۸٫۳۰بعداز ظهر - تلفن ۳۳۷۷۷

سینما فری

جدال در آفتاب -باشرکت :جنیفر جونس - گریگوری پك -شروع : ۴-۶٫۳۰ ونه بعد از ظهر تلفن۳۷۸۹۳

سینما فردوسی

بیست هزار فرسنك زیر دریا - (رنگی - سینماسکوپ) با شرکت : کرك دوگلاس - جیمس ماسون - شروع ۱۰ صبح -۲٫۳۰ -۴٫۳۰ - ۶٫۳۰ و ۸٫۳۰ بعد از ظهر - تلفن ۳۵۷۸۴

سینما مشعل

رقص شیوا (رنگی)-شروع :۱۰٫۳۰ صبح - ۲٫۳۰ - ۴٫۳۰- ۶٫۳۰ و ۸٫۳۰ بعدازظهر تلفن ۳۳۸۲۶

سینما مراد

پسردریا (فیلم فارسی) باشرکت زندی - والا - تقدسی - شروع : ۲٫۳۰- ۴٫۳۰ - ۶٫۳۰ و ۸٫۳۰ بعداز ظهر - تلفن ۳۷۳۸۹

تآترها

تآتر آناهیتا (یوسف‌آباد)

اتللو باشرکت :آزرم -اسکوئی - فرشید - بهرام -بونیمار-شروع ۸ بعداز ظهر تلفن ۸۳۰۱۴۸

تآتر تهران (سالن اول)

کمدی دکتر شهرما : باشرکت پرخیده -مورین -کاشانی -وحدت بهرامی -شروع ۸بعداز ظهر تلفن ۳۷۳۵۱

تآتر تهران (سالن دوم)

الیون :باشرکت :مهرداد صفا اسدیار مصدق -شروع ۸بعداز ظهر. جامعه باربد (دوبرنامه)

۱-تابلوموزیکال‌حافظ-باشرکت‌ترانه- شمیدی ۲-کمدی دیرنك جدید - با شرکت رخشانی -ژیلا - شروع : ۸بعد از ظهر -تلفن ۳۲۲۶۵

آگهی تجدید مناقصه خرید مقدار ۲۵ تن روغن زیتون

شرکت شیمیائی سازمان برنامه مقدار بیست‌وپنج‌تن روغن زیتون صنعتی مورد نیاز خودرا از طریق مناقصه خریداری مینماید داوطلبان میتوانند همه‌روزه درساعات اداری برای دریافت برگ شرایط ومشخصات بمحل شرکت واقع درمیدان بهارستان مراجعه وپیشنهادات خودرا منتها تا آخروقت اداری روز ۲۵ر۲ر۳۸ بدفتر شرکت تسلیم ورسید دریافت دارند.

وکیل شرکت سهامی شیمیائی ایران مهندس انواری

۲ـ۱ آ ـ ۳۰۹۸

باکمک بنگاه توسعه ماشینهای کشاورزی (نماینده مشهد ـ آقای قاسمیه)

آ ـ ۳۱۸۸

MERCEDES-BENZ

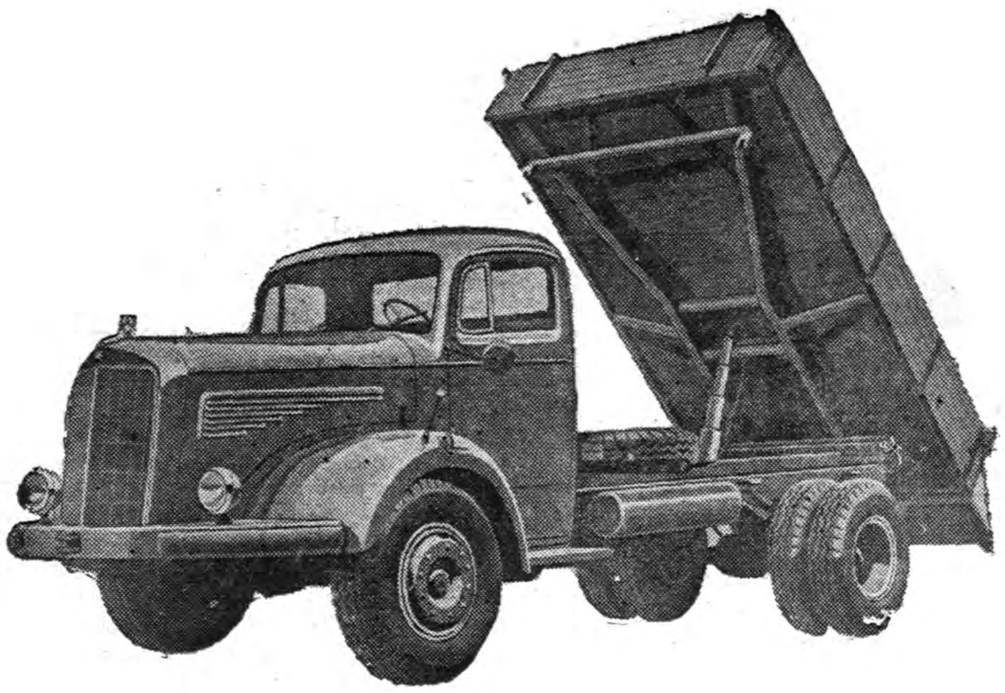

قدرت واستحکام شاسی و

کامیونهای کمپرسی کارخانجات

هرسدس بنز

دردنیا بی‌رقیب است

برای کسب هرگونه

اطلاع بنماینده

انحصاری

شرکت سهامی مریخ

خیابان سعدی شماره ۵۲۷ و تلفن‌های ۳۰۵۰۵۱ ـ ۳۰۵۰۵۲ ـ ۳۰۵۰۵۳ ـ ۳۰۵۰۵۴

مراجعه فرمائید

ساعات کار بانك ملی وبانك کارگشائی

ازروز پنجشنبه ۱۶ اردیبهشت ماه ۱۳۳۸ تاآگهی بعدی ساعات کار ادارات مرکزی وکلیه شعب بانك‌ملی‌ایران وبانك کارگشائی بقرار زیر خواهد بود.

ایام هفته

ادارات مرکزی وکلیه شعب بانك ازساعت ۷صبح تاساعت ۱۳

باجه‌هااز ساعت ۷½صبح تاساعت ۱۲

پنجشنبه‌ها

ادارات مرکزی وکلیه شعب بانك ازساعت ۷صبح تاساعت ۱۲½

باجه‌ها ازساعت ۷½صبح تاساعت ۱۲½

ضمنا عصرها نیز باجه‌ای درشعبه مرکزی ـ شعبه بازار ـ شعبه سعدی ـ شعبه دانشگاه ـ شعبه فردوسی ـ شعبه ژاله ـ شعبه حافظ واداره مرکزی صندوق پس‌انداز ملی برای دریافت وجه از ساعت ۴½ تا ۷بعدازظهر دایر میباشد.

بانك ملی ایران

آ ـ ۳۲۲۲

قپان‌های روسی

۵۰۰ کیلوئی ـ یك تنی ودو تنی

شرکت تجارتی ایران وانگلیس ـ خیابان فردوسی ـ مقابل خیابان ثبت تلفن ۳۴۷۲۸ ـ ۳۰۲۷۴۱ آگهی مصور

آسفالت

کارخانه آسفالت میلارز بظرفیت ساعتی ۵ تن و دوازده تن وبیست تن موجود است.

تهران اروپ ـ میدان فردوسی

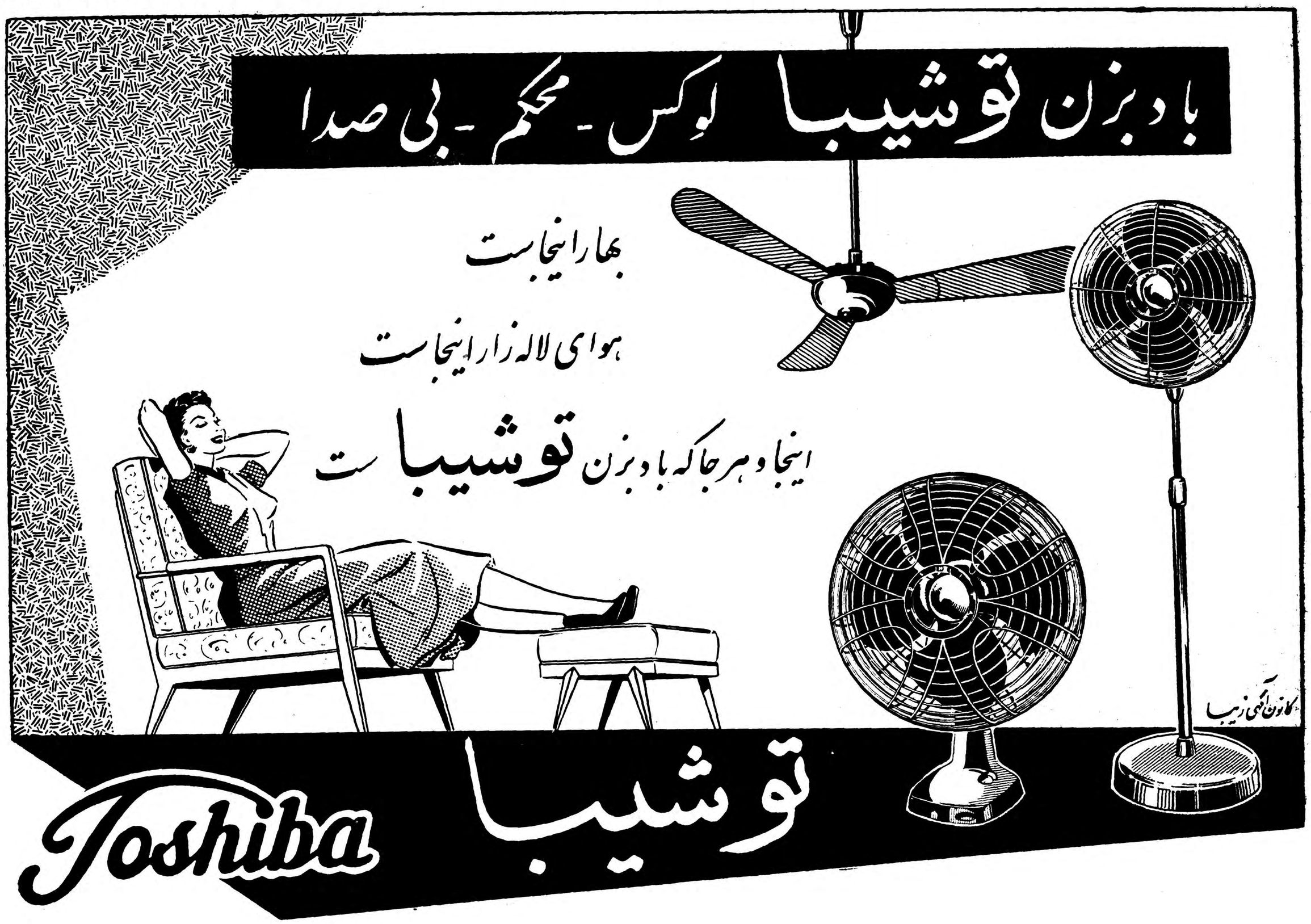

بازدید شاهنشاه از مجسمه شاپور بزرگ

بقیه از صفحه اول

فرمودند اتومبیل را آهسته‌تر براند.

اعلیحضرت همایونی پس‌از خاتمه مراسم سان در جایگاه مخصوص قرار گرفتند .

آقای نخست وزیر . اعضای هیئت دولت نمایندگان مجلسین سنا و شورا ، روسای ادارات کشوری ولشکری، محترمین شهر ،فرماندهان گردانهای نیروی مقاومت ملی‌وسران عشایر بابانوان خود حضور داشتند.

ابتدا عملیات سوار کاری افراد واحد های نظامی وهمچنین عملیات ورزشی در پیشگاه ملوکانه انجام گردید و سپس واحد های مختلف نظامی ، افراد سازمان مقاومت ملی افراد شهربانی و ژاندارمری ازبرابر شاهنشاه رژه رفتند عملیات سوار کاری و سوارخوبی بحدی مورد توجه قرار گرفت که هر بیننده ای را تحت تاثیر سوار نظام ایران‌قرار داد . دراین مراسم یکهزار نفر از سربازان جدید سپاه در جشن‌ورزشی بطرز جالبی بانیزه های بزرك زمان هخامنشی و ساسانی عملیات قهرمانی ورزشی انجام دادند که مورد توجه اعلیحضرت همایونی قرار گرفت شاهنشاه نه نفر از فرزندان افسران ودرجه داران راکه در عملیات سوار کاری و سوار خوبی شرکت نموده و گرفته بود مورد تفقد قرار داده و به آنان جوائزی اعطاء فرمودند در پایان این مراسم اعلیحضرت‌همایونی تیمسار سر لشکر مجیدی فرمانده سپاه پنج جنوب را مورد تفقد قرار دادند .

مستدعیات عشایر

پس‌از آن شاهنشاه از برابر صف سران عشایر عبور فرموده و درباره وضع فرهنگ ، بهداشت و کشاورزی سئولاتی نمودند . در پاسخ به عرض رسید که درسایه توجهات مخصوص ذات شاهانه امر فرهنگ دربین عشایر بسط وتوسعه کامل یافته وشاهنشاه از این‌موضوع ابرازرضایت نمودند آنگاه‌اعلیحضرت همایونی فرمودند فرزندان شماعشایر هم در خارج از ایران تحصیل می کنند ؟ به عرض رسید که عده‌ای ازفرزندان عشایر فارس هم اکنون همایونی از کارگاه های مختلف هنرستان که شامل ۳۶ قسمت بود بازدید کردند و تشکیلات هنرستان به حدی مورد توجه قرار گرفت که اعلیحضرت به وزیر فرهنگ فرمودند رضایت مارا بفرهنگ ابلاغ نمائید.

پس‌از بازدید هنرستان اعلیحضرت بنا به دعوت اداره فرهنگ فارس در مجلس‌جشن کیهان‌بچه‌ها درهمان‌محل قسمت دبیرستان‌حرفه‌ای تشریف‌فرما شدند . وهشت نفر برندگان جوائز کیهان بچه‌ها مفتخر بدریافت‌جایزه خود گردیدند .

ساعت هفت‌و سی دقیقه شاهنشاه به کاخ استانداری مراجعت کردند وشام رابطور خصوصی صرف‌فرمودند

در حزب ملیون

ساعت ۸ بعداز ظهر روزگذشته آقایان نخست‌وزیر رهبر حزب ملیون ، دکتر کاسمی دبیر کل حزب ، وزرای بهداری و فرهنگ سناتور امیر همایون هدایت ،دهقان وحکمت نمایندگان مجلس باتفاق مدیر روزنامه استخر در مرکزحزب ملیون شیراز حضور یافتند هنگام ورود آنان از طرف افراد حزب مراسم استقبال به عمل آمد ونسبت به شاهنشاه ابراز احساسات شد رهبر حزب ملیون وهمراهان پس‌از صرف چای و شیرینی و رسیدگی به وضع حزب مدتی در مرکزحزب ملیون توقف کردند ودراین مدت بیاناتی نیز ایراد گردید پس‌ازایراد نطقها آقای نخست وزیر وهمراهان به محل اقامت خود بازگشتند .

عزیمت به کازرون

ساعت هفت‌و ربع صبح امروز شاهنشاه برای بازدید از غار شاپور ومجسمه شاپور ساسانی‌عازم کازرون شدند . برای عزیمت شاهنشاه به کازرون هواپیمای مخصوصی در فرودگاه قدیمی شیراز آماده شده وسر تاسر فرودگاه باپرچمهای‌سه رنك ایران و چراغانی با شکوهی تزئین گردیده بود موکب همایونی در میان هلهله و شادی و غریور احساسات مردم شیراز که‌در مسیر اتومبیل حامل شاهنشاه صف‌کشیده بودند به فرودگاه وارد گردید اعلیحضرت همایونی با لباس نیروی هوائی به‌فرودگاه نزول اجلال‌فرمودند وپس‌از انجام مراسم احترامات‌نظامی شاهنشاه شخصا هدایت هواپیما را به عهده گرفتند و هواپیمای حامل شاهنشاه در حالی که اعلیحضرت شخصا آنرا هدایت می فرمودند به صوب کازرون به پرواز در آمد آقایان نخست وزیر ، وزرای فرهنگ وصنایع ومعادن ، تیمسار بصیری فرمانده گارد شاهنشاهی ،استاندار فارس و فرمانده سپاه پاسه فروند هواپیمای «ال ۲۰» موکب ملوکانه راهمراهی می کردند وهواپیمای شاهنشاه درمیان پنج فروندهواپیمای دیگر به صوب کازرون به پرواز درآمد

در کازرون

گزارش تلفنی خبر نگار ما از کازرون حاکی است که هواپیمای حامل شاهنشاه مقارن ساعت ۸ صبح امروز در فرودگاه کازرون بزمین نشست . پس‌از تشریف‌فرمائی شاهنشاه و ورود آقای نخست وزیر وهمراهان به‌فرودگاه مراسم‌احترامات نظامی انجام گردید . فرماندار و روسای دوایر دولتی کازرون وجمع انبوهی از اهالی و عشایر اینمنطقه در فرودگاه کازرون باستقبال ذات ملوکانه آمده بودند پس‌از عرض خیر مقدم شاهنشاه بااتومبیل بطرف غار شاپور رهسپار گردیدند درمدخل «تنك چوگان» در حدود شش کیلو متر از خط سیر ملوکانه باپرچم های سه رنك ایران تزئین یافته‌بود واز طرف عده کثیری از افرادعشایر که‌در محل مزبور اجتماع کرده‌بودند ابراز احساسات شدیدی شد در آنجا ذات‌ملوکانه‌از اتومبیل خارج‌گردیده وباتکان دادن دست بابراز احساسات بی شائبه عشایر پاسخ دادند .سپس چون بقیه راه غار شاپور اتومبیل رو نبود شاهنشاه این مسافت را با اسب پیمودند . درمدخل غار شاپور مراسم احترامات نظامی واستقبال از شاهنشاه به عمل آمد ذات شاهانه درداخل غار شاپور لحظه‌ای استراحت فرموده وسپس به بازدید ازمجسمه عظیم شاپور ساسانی وداخل غار پرداختند پس‌از بازدید مجسمه‌شاپور که درداخل غار برپا شده بود و کوئی باحترام ورود شاهنشاه عظیم الشان‌ایران به‌پاخاسته بوداعلیحضرت همایونی بمدخل غار باز گشتند . درآنجا پس‌از استراحت و صرف چای ذات ملوکانه مجددا بکازرون عزیمت نمودند .

در فرمانداری کازرون

اعلیحضرت قسمتی از راه باز - خارجیها نتیجه معکوس میدهدوانتقاد کنندگان از مسائل مملکتی ناچار روش محافظه کارانه اتخاذ خواهند نمود .

مطلب دیگر آنکه هر کشوری مسائل داخلی به حسب اوضاع‌واحوال خود دارد وانتقاد ازآن ربطی به دیگران ندارد در رومیه شوروی هم زمامداران زمان استالین مورد انتقاد واعتراض زمامداران بعدی‌شد آیادولتهای دیگر به دستگاه دولت شوروی اعتراض کردند ؟ بعداز استالین آقایان بولگانین ومولوتف ومالنکف هسته مرکزی زمامداری را تشکیل می دادند همه آنهااعتراف کردند که‌براء خطا وبرخلاف‌مصلحت مملکت و حزب خودشان عمل می کردند - آیا دولت ایران وایرانی ها هیچوقت از اعمال مالنکف و مولوتف و بولگانین ذکری کردند واز آنها انتقاد یااز آنها بدگوئی نمودند ؟

پس هر کشوری اوضاعی دارد وانتقاد واعتراض با خود مردم آن کشور است وخارجی‌ها حق‌وصلاحیت دخالت واعتراض ندارند واین رویه فعلی روسیه شوروی یك رویه‌جدیدی است .

که سابقه‌بدی از لحاظ اصول‌حقوق بین‌المللی میگذارد وشایسته است هرچه زودتر ترك شود ووزارت امور خارجه سعی در بهبودی روابط کند .

اگر همسایه شمالی ماتصورمیکند این تبلیغات وجنگ سرد دروضع ایران تغییر ی‌بوجود میآورد سخت دراشتباه است ومسلما نتیجه‌معکوس خواهد داد .

کمیابی گوشت

ناطق سپس در اطراف مسئله گوشت وکمیابی وگرانی آن تذکرات مفصلی داد وگفت اگر وضع اینطور باشد شاید مابعدها مجبور باشیم گوشت هم از خارجه بیآوریم .برای پائین آوردن نرخ گوشت وفراوانی فقط بخشنامه کافی نیست وباید تولید افزایش داده‌شود و دولت در این کار دخالت نکند واصل آزادی رقابت ومرضه وتقاضا رعایت گردد.

موضوع سردخانه هم زیاد مهم نیست بلکه بهتر است پول این کار صرف دفع آفات وافزایش دام‌بوسیله ایلات وعشایر کشور بشود .

آقای خلعتبری سپس در اطراف گرانی حبوبات تذکراتی داد واقدام دولت را در منع صدور حبوبات ازنظر اقتصادی انتقاد کرد وگفت: علاج قطعی این گرانی افزایش‌تولید است ناطق آنگاه در اطراف وضع کشاورزی استانها وبخصوص موضوع چای ومرکبات در شمال تذکراتی دادو ضمنا متذکر شد که باید به موضوع ساختن‌سدهای کوچك‌هم‌برای تامین آبیاری کشاورزی توجه‌دقیق مبذول بشود درحالیکه تابحال چنین برنامه‌ای در کشورما اجرا نشده است وفقط سدهای بزرگ دردست ساختمان است .

بیاوه‌گویان رادیو مسکو ...

سپس آقای دکتر بینا اظهارداشت: بنده مصمم نبودم صحبت قبل از دستور بکنم ولی‌از آنجائیکه لازم است ابراز احساساتی که از طرف قاطبه مردم این مملکت در برابر حملات ناروا و ناجوانمردانه رادیو مسکو راجع به رژیم و وضع کشور ما میشود از پشت تریبون منعکس شود اینست که این‌چند کلمه را بعرض میرسانم ، آقایان نیز مثل بنده در روزنامه اطلاعات ملاحظه فرموده‌اند .

که‌چندروزاست بیانیه‌ای ازفرهنگیان کشور باهزاران امضا از دبیران و آموزگاران و کارمندان‌فرهنگ صادر میشود .

ناطق‌دراین وقت متن بیانیه را از روی روزنامه اطلاعات قرائت‌کرد و گفت: جای بسی خوشوقتی است اشیخاصی که‌اطفال این کشور را تربیت میکنند وازد مردم زحمتکش این کشور هستند زحمت تهیه‌بیانیه را قبول کرده‌اند و چنین احساساتی دارند عده‌ای از فرهنگیان که‌قسمتی از آنها هم الان در اینجا حضور دارند برای کار خودشان چندروزی به‌مجلس شورای‌ملی ووزارت فرهنگ مراجعه کرده‌اند وشورویها که‌در کشورشان سابقه ندارد که به‌کسی اجازه چنین کارهائی داده شود‌این موضوع رادر رادیو مسکوپیراهن عثمان کرده وباآب وتاب آنرا در رادیو مسکو بازگوکرده وبرای فرهنگیان مااشك تمساح‌ریخته‌اند. ای‌کاش رادیو مسکو به‌مدلول این بیانیه ومفاد آن توجه میکرد ، ای‌کاش متوجه میشد که بیانات رادیو مسکو چه‌احساساتی دراین کشور ودر میان مردم ایران‌برعلیه آنها برانگیخته است ،این‌امضا- کنندگان میگویند چنانکه درمسکو برای مارادیو ملی ایران درست کرده‌اند اگر دولت ازنظر سیاسی وبین‌المللی محظوراتی دارد ما فرهنگیان که‌از نظر وضع‌مالی در فشار مم هستیم حاضریم یك رادیو ملی مسکو درتهران درست کنیم‌و بازبان روسی به‌مردم بدبخت‌وفلکزده ورنجدیده روسی نشان بدهیم که وضع‌زندگی در کشورهای‌دموکرات چیست وآنها درچه منجلابی دست وپا میزنند، امیدوارم رادیو ایران که جواب دندان شکنی به‌رادیو مسکو میدهد بیانات نمایندگان‌مجلس راهم منعکس کند .

آقای پرفسور جمشید اعلم گفت : آقایان نمایندگان محترم اطلاع

بقیه در صفحه هیجدهم

مجلس شورای ملی

بقیه‌از صفحه اول

قصابیهائی که بسته شد

دیروز از شهرداری تهران اطلاع‌دادند که چند دکان قصابی که مرتکب گرانفروشی شده بودند تعطیل وسیهیه آنها بین دکاکین قصابی مجاور تقسیم گردید، ازجمله دکاکینی که مورد بازدیدخبرنگارما قرار گرفت ،دکان قصابی واقع‌در چهارراه سیدعلی خیابان سعدی ، قصابی خیابان شاه‌آباد اول باغ‌سپهسالار ودکان قصابی واقع درپاساژ مرکزی خیابان اسلامبول میباشد که‌روی هرکدام تابلوئی‌از طرف شهرداری نصب شده است «که‌بعلت گرانفروشی ومخفی کردن گوشت تعطیل شده است »...

ضمنا بطوریکه سخنگوی شهرداری بخبرنگارما گفت ،در عرض‌دیروز وپریروز تعداد ۵۶۴دکان قصابی بوسیله مدیران کل و بازرسان مخصوص مورد بازرسی قرار گرفته و ۹۷نفر از قصاب‌ها بعلت گرانفروشی و مخفی کردن گوشت به‌دادگاه کیفر گرانفروشان تسلیم شده‌اند.

تبریکات

جناب آقای امیرعلی سیفی

انتخاب جنابعالی را برای سومین‌مرتبه بنمایندگی اول کارگران سیلو تهران و همچنین انتخاب **آقای غلامعلی کریمخانی** را بمعاونت آنجناب تبریك‌عرض نموده وسعادت وترقیات روزافزون شمارا درانجام وظیفه خطیر از خداوند متعال‌خواستاریم. **کارگران‌تعمیرگاه اداره سیلو تهران**

جناب آقای عطاء اله خسروانی

انتصاب آنجناب را بمعاونت دائمی وزارت کار تبریك عرض مینمایم . غلامرضا توکلی . کارمند حسابداری شعبه شماره ۲ سازمان بیمه‌های اجتماعی آ-۲۷۹۵

شرکت سهندشت

دارای تراکتور های بولدزر قوی مخصوص کندن زمینهای سخت تپه‌دار و خاك ریزی دره های عمیق در کمترین مدت قبل از شروع به کار باما مشورت کنید تااز تسهیلات فراوانی بهره‌مند گردید.

آ-۳۲۰۴ شرکت سهندشت تلفن ۳۶۷۱۳ آکهی‌مودت

ازچهاردهم اردیبهشت — درمغازه سوسن لازارنو

حراج

پیراهن — بلوز

بهترین جنس — ارزانترین‌قیمت

آ-۲۵۲۲ — ۲-۵

باکمال تاسف وتاثر فوت مرحومه مغفوره زهرا بیگم مادر بزرك محمد تقی حسین‌زاده واصغر پژوهی‌را درشبستر باطلاع خویشان ودوستان میرساند .مجلس ختم مردانه روز جمعه دهم اردی بهشت ازساعت چهار تاشش بعداز ظهر در مسجد شبستری ها واقع در خیابان برق- کوچه امین دربار ومجلس‌ختم زنانه‌در- همانروز درمنزل حسین‌زاده اول باغ صبا کوچه مدائن منعقد است .

محمد تقی حسین‌زاده -اصغر پژوهی -محمد تقی‌حسین‌زاده صادق سراجی -بهرام رحیم‌زاده -فتح‌الله جلفائی -سید آقا شفیعی -محمد علی جلفائی -محمد جلفائی .

آگهیهای تسلیت

مصیبت وارده‌را بسرور ارجمند سرکار سرگرد طباطبائی وخانم تسلیت عرض می‌نمائیم .

آ-۲۸۸۳ حسین نجات -رحیم‌تقی‌پور

گروه فرهنگی هدف

مصیبت وارده‌را بهمکار محترم آقای فخرالدین‌مطیعا وخانواده معظم ایشان تسلیت میگوید .

بانهایت تاسف درگذشت شادروان مرحوم حاجی حسین آقا قطب‌زاده را به‌بازماندگان آنمرحوم خصوصا بخانواده های قطب‌زاده ومحب خسروی تسلیت عرض نموده بقای عمر کلیه بازماندگان آنمرحوم را از خداوند متعال‌خواستاریم

امیر هوشنك آهنچی -محسن آهنچی -حسن آهنچی

مهاجرت یك قبیله از اکراد عراق به ترکیه

ملامصطفی بارزانی بکمك قاسم رهبری یك نهضت تازه از اکرادرا بعهده گرفته است

آنکارا-یونایتدپرس - طبق‌گزارش است که ملامصطفی بارزانی ، رهبر کمونیست کردها زمام یك‌نهضت تازه‌ای از کردها را در عراق بکمك قاسم بر عهده گرفته است .

دنباله خبرهای خارجی

وزارت امور خارجه ترکیه‌ازتکذیب یا تائید این گزارش خودداری کرد لکن مقامات عالیرتبه تامینی ترکیه‌اظهار داشتند که افراد مزبور به «صمدنیلی» در ترکیه جنوبی پناهنده شده اند . اینان از مرز شمالی عراق گذشته‌وبه ترکیه آمده‌اند نام قبیله‌ای که افراد مزبور منتسب به‌آن میباشد افشانشده است . ولی گفته میشود که قبایل مزبور از افرادی هستند که از شورش این قبیله رشید میباشد و گفته میشود که تمام افراد قبیله از زنان ومردان و اغنام و احشام و کودکان به ترکیه پناهنده شده‌اند .

از قرار معلوم این افراد باکسانی که در ناحیه صمد نیلی ترکیه‌زندگی میکنند روابط نسبی دارند . درحدود ۸ میلیون نفر کرد در منطقه‌خاورمیانه یعنی در عراق ، ایران ، ترکیه ، سوریه و شوروی پخش هستند.

روسها در این اواخر یك گشتی از کردها را از شوروی به عراق فرستادند . افراد مزبور تعلیمات مربوط به جنگهای پارتیزانی را فرا گرفته‌اند .

نهضت تازه

گزارشهای رسیده از ایران حاکی

کابینه جدید چین کمونیست معرفی شد

درکابینه جدید تغییرات مهمی داده نشده است

نیویورك - آسوشیتدپرس -امروز روزنامه‌های نیویورك به بحث‌پیرامون انتخاب لیوشائوچی بجای مائوتسه تونگ پرداختند وخاطر نشان‌ساختند که مائوتسه‌تونگ همچنان مقام و وضع سابق خودرا حفظ کرده است.

روزنامه نیویورك تایمزمینویسد این نکته روشن است که مائوتسه- تونگ هنوز رهبر بلامنازع چین کمونیست میباشد واز دست دادن مقام ریاست جمهوری بهیچوجه‌نشانه کاهش از قدرت وی نیست .

تایمز سپس به شرح اوضاع چین پرداخته و مینویسد که نارضائی در میان اقلیت‌های چین درتبت وسینکیانك ظاهر شده است ومردم درچین نیز از طریقه اجرای نقشه‌های اقتصادی که در مورد آنها شدت بخرج میرود اظهارگله وشکایت میکنند. هرروز بر قدرت دولت مرکزی پکن افزوده میشود ولی برای حل مشکلاتی که پکن با آن‌روبروست انجام اموری غیراز تغییرات خصوصی پستهادر مقامات رهبری ، ضروری است.

تفسیر هرالدتریبون

نیویورك هرالدتریبون دنباله این بحث راگرفته ومینویسد که در چین قضایا وامور آنچنانکه بنظر میرسد نیست بعضی از پستهای مقامات پلیس تغیر یافته ولی‌قدرت همچنان در دردست مقامات حزبی است ومائوتسه تونگ همچنان رهبر حزب است. لیوشائوچی بوسیله پارلمان این کشور انتخاب نشده بلکه وی برگزیده دسته کوچکی از رهبران کمونیستی است ومائوتسه تونگ نیز این انتصاب را تصویب کرده است. رهبران چین با مشکلاتی مواجه هستند که حل‌آنها آسان نیست. سرکوبی نهضت تبت در زمینه سیاست خارجی موجب عکس‌العمل‌هائی در خارج شده‌است. اظهارات دیروز نهرو نشانه نگرانی است که ازاین قساوت جدید کمونیستها در آسیا وسایر نقاط پدید آمده است از نظر داخلی نیزانجام نقشه‌های مربوط به صنعتی کردن کشور مشکلات فراوان ی‌ایجادکرده است.

رهبری ملت چین

پکن - خبرگزاری فرانسه -از اظهارات رادیو پکن چنین برمی‌آید که باوجود انتخاب لیوشائوچی برباست جمهوری چین کمونیست مائوتسه تونگ همچنان عنوان‌رهبری ملت چین را حفظ کرده است .

بلافاصله پس‌از پایان این سخنرانی آهنگهائی بافتخار مائوتسه تونگ‌از رادیو پکن پخش شد.

کابینه جدید

پکن - رویتر - امروز چوئن‌لای نخست‌وزیر چین کمونیست ،لیست کابینه جدید خودرا برای تصویب تقدیم پارلمان این کشور نمود.هنوز اطلاع دقیقی از تغییراتی که‌ممکن است درکابینه پیش آمده باشد در دست نیست ولی اظهار عقیده‌میشود که تغییرات مزبور کوچك خواهد بود. بهیچوجه تصور نمیرود که تغییرات مهمی در کابینه روی دهد کنگره ملی خلق چین (پارلمان‌چین) پس‌از تصویب لیست کابینه و نقشه اقتصاد ملی وبودجه دولتی بکار خود خاتمه میدهد .

بیش از دوهزار زن ومرد در این کنگره شرکت دارند. انتظار میرود که کنگره دخالت‌ادعائی هند رادر امور تبت محکوم کند. امروز شورای مشورتی سیاسی چین کمونیست که یك جبهه واحد از احزاب ودسته‌های‌چین‌است مائوتسه تونگ را برباست افتخاری خود انتخاب نمود وچوئن‌لای برباست آن برگزیده شد.

کمك نظامی شوروی بهند تکذیب شد

لندن -خبرگزاری فرانسه -خبرنگار روزنامه دیلی میل دردهلی جدید اطلاع میدهد که‌دولت‌شوروی برای باز داشتن دولت هند از اتخاذ یك روش ضدکمونیستی که‌ممکن‌است‌در اثر حوادث تبت‌پیش بیاید بدولت هند پیشنهاد کمك نظامی کرده‌است تا باین ترتیب بین هندوستان وپاکستان که‌ازامریکا سلاحهای جنگی میگیرد موازنه قوا برقرار شود .

خبرنگار روزنامه دیلی میل اضافه می‌کند که‌سفیر کبیر شوروی درهفته گذشته باپاندیت نهرو ملاقات کرده وپیشنهادی‌دراین‌زمینه‌ازطرف‌خروشچف نخست‌وزیر هندبکند .

بوی تسلیم نموده‌است ولی‌ظاهرادولت هند عجالتا از قبول‌این‌پیشنهاد‌خود- داری کرده‌است .

تکذیب شد

دهلی جدید -رویتر -منابع مطلع امروز اظهارداشتند که‌اطلاعی پیرامون پیشنهاد شوروی مبنی‌بردادن کمك نظامی به هند ،برای مقابله باکمك آمریکا به‌پاکستان ،ندارند.آنهااظهار داشتند که شوروی میداند سیاست هند مبنی برپذیرفتن کمك نظامی از هیچکس نیست‌وازاینرو بسیار بعید است که‌شوروی چنین پیشنهادی به

همسر ورشیلف درگذشت

مسکو- آسوشیتدپرس - گزارشهای رسیده حاکی است که‌خانم وروشیلف ،رئیس جمهور شوروی درگذشته است. مرك وی انتظارمیرفت زیرا ازمدتی پیش بیمار بود. کسب اطلاعی پیرامون بیماری او ممکن نگردید .

ایجاد پایگاه درماه هزینه زیاد دارد

واشنگتن - خبرگزاری فرانسه - مجله هفتگی هواپیمائی چاپ‌امریکا در آخرین شماره خودمینویسد نیروی هوائی آمریکا مسئله ایجاد یك پست نظارت در کره ماه رابرای سال ۱۹۶۸ مورد مطالعه قرارداده‌است.

مجله مزبور مینویسد اجرای این هدف بسیار حساس بوده وهزینه هنگفتی خواهد داشت .

برای عملی شدن ایجاد چنین پستی در کره ماه باید اطاقك‌هائی‌ساخت که۸تا۱۰نفر منجم‌درآن جای گیرند .

موشکی که این اطاقك را به کرمهاه میبرد چهار طبقه بوده ودو طبقه آن امکان مراجعت رابه مسافرین میدهد .

ضمنا در وزارت دفاع آمریکا گفته میشود استقرار یك پایگاه درکره ماه مورد مطالعه قرار گرفته است .

از صبح سه‌شنبه آینده در

سینماهای : **آسیا-سعدی**

فیلمی‌که نمایش آن بزرگترین موفقیت‌های سینمائی سال ۱۹۵۹ محسوب میگردد

افسانه های تابستانی

سینماسکوپ - رنگی - دوبله

بزبان فارسی

باشتراك :

سیلواکوشینا- مارچلو ماستروپانی میشل مورگان - البرتوسوردی - دوریان‌گری

آ - ۳۲۷۴

مبارزه‌ای که باپهلوانان ترک در پیش است

قهرمانان کشتی آزاد باشگاه «توبراك‌اسپور» آنکارا سه‌مسابقه باپهلوانان پولادمیدهند

همانطورکه قبلا اطلاع دادیم بدعوت آقای رضی‌زاده رئیس‌باشگاه ورزشی پولاد تیم کشتی آزاد باشگاه «توبراك اسپور» آنکارا برای انجام چندمسابقه بتهران خواهد آمد .

کشتی‌گیران آنکارا در تاریخ ۲۲ اردیبهشت ماه وارد مرز ایران وروز ۲۵ اردیبهشت واردتهران خواهند شد ومدت دەروزمیهمان‌باشگاه‌ورزشی پولادمی‌باشند .

تیم کشتی توبراك اسپور یك‌تیم نیرومنداست وقهرمانان جهانی مانند عصمت آتلی ـ محمد کارتال ـ مصطفی گورت جزواعضای تیم هستند .

قهرمانان کشتی آنکارا درتهران‌سه مسابقه خواهند داد بطوریکه آقای رضی زاده اظهار میداشت این سه مسابقه فقط وفقط باکشتی گیران باشگاه پولاد انجام خواهد شد .

اولین مسابقه روز۲۸ اردیبهشت، دومین مسابقه روز ۲۹ اردیبهشت وسومین شب مسابقه ۳۱ اردیبهشت قهرمانانی که‌میزان خواهند آمد ، خواهدبود .

مسابقات ساعت ۸ بعدازظهر در ترتیب عزت بیوك ،محمد کارتسان برهان صویلو ، عادی گون گور ، استادیوم محمدرضا شاه پهلوی‌برگزار اسماعیل ادگان ،عصمت آتلی ،محمد خواهد شد این‌مسابقات زیر نظر علی یاغجی خواهند بود که‌درعکس فدراسیون کشتی انجام میشود بالا دیده میشوند .

فاتحین نبرد دیروز

دنباله مسابقات فوتبال دورهای باشگاههای تهران دیروز درامجدیه انجام گردید ونتایج زیربدست آمد:

آرارات باکیان یك بریك مساوی ـ دارائی‌با پولاد ۵برصفر بنفع دارائی ضمنا ازمسابقات حذفی‌واحدهای‌ارتش مسابقه جالبی بین دوتیم سپاه یك باچتر باز درزمین راه‌آهن انجام شد که‌سه‌بردو بنفع تیم سپاه یك‌خاتمه پذیرفت .

بازدید از ادیب

روز گذشته تیمسار سرلشگرمقتدر بازرس مخصوص شاهنشاه باتفاق آقای خجندپور رئیس اداره بازرسی فرهنگ استان از دبیرستان ادیب بازدید بعمل آوردند . ووضع کلاسها و لابراتوارها و کارگاهها مورد بررسی قرار گرفت .

از طرف آقایان اقوامی و احمدشمس رئیس ومعاون دبیرستان توضیحات لازم داده شد .

بازدید از اطلاعات

روز گذشته‌دانش آموزان‌کلاسهای چهارم و پنجم ادبی دبیرستان دارالفنون از موسسه ما بازدیدبعمل آوردند. این عده بیش از ۶۰ نفر بودند وسرپرستی آنهارا آقایان‌اکبر شهبازی ناظم و علی اصغر مشرف رضوی دبیر شیمی این دبیرستان بعهده داشتند .

جشن اسدی

اعضای انجمن ورزشی دبیرستان اسدی جشن سالیانه خودرا با حضور اولیای شاگردان درمحل دبیرستان‌برگذار کردند گزارش‌انجمن وسیله رئیس وبانو حاج قوامی‌دبیر ورزش بسمع حضار رسید سپس برنامه‌هائی اجرا گردید دراین وقت رئیس دبیرستان بانو مهشت‌سخنرانی کرد وجوائز دانش آموزان راتوزیع نمود .

دادند و آقای مهندس فروهر مخبر کمیسیون توضیحاتی ایراد کرد و لایحه برای انجام شور دوم‌به‌کمیسیون ارجاع شد.

ختم جلسه

نیمساعت بظهر جلسه ختم شد

مجلس شورای ملی

بقیه ازصفحه

دارند که درمسافرت شاهنشاه به شیراز چه تجلیل فراوان وچه‌ابراز احساسات بی‌سابقه‌ای از طرف‌مردم وعشایر نسبت به‌شاهنشاه ابراز شد (صحیح‌است) (عدمای‌ازنمایندگان درهمه کشور مردم اینطور هستند) من تصور میکنم این منطقی‌ترین ومستدل‌ترین جوابی است که به رادیو مسکو داده شده است . شاهنشاه هرکجا که‌رفته‌اند باهمین احساسات گرم و پرشور روبرو شده‌اند .آقایان اطلاع دارند که دریك روز شاهنشاه بدون خبر و بدون اسکورت پیاده به‌بازدید بیمارستان شیراز رفته‌اند، دراین بازدید چنان مردم شیراز پروانه‌وار دورشاه میگردیدند که قابل وصف نیست ،آیا سران مسکو آنانکه مدعی بوجود آوردن بهشت هستند اینطور میتوانند بین مردم ظاهرشوند وآیا مردم این چنین احساساتی ظاهر میکنند وآیا اصولا مردم‌روسیه اجازه دارند که احساساتی داشته باشند ؟

من‌ازنمایندگان شیراز استدعامیکنم که درود فراوان تمام مردم و نمایندگان مجلس را برای اهالی شیراز بفرستند .

طرح لوایح

دراین‌وقت طرح لوایح آغاز گردید و لایحه مربوط به‌استخدام نه نفر کارشناس خارجی برای فرودگاه مهر آباد مطرح شد .

در کلیات این لایحه آقایان خرازی دکتر مشیر فاطمی ، مهندس سعید هدایت ، ارباب وعمیدی نوری‌تذکراتی

ماجرائی که از خیابان شروع شد و بزندان ختم‌گردید

«علی‌خرسه» جوانیرا که پایش را لگدکرده بود باچاقو از پای درآورد ودر دادگاه مدعی بود شخص دیگری کارد خونی را درجیب او گذاشته است

دیروز شعبه دوم دادگاه عالی‌جنائی بریاست آقای معاونزاده‌که مشغول محاکمه جوانی بنام باقر تیز مهر فرزند علی معروف به «علی‌خرسه» بود بکار دادرسی خاتمه داد ورای خود را صادر کرد .

پایش را لگد کرد

بنا بکیفر خواست دادستان اتهام باقر تیز مهر بدین قرار بود در تعطیلات نو روز سال ۳۶ باقر برای انجام کاری بخیابان جمشید رفته بود ، دراین‌خیابان عده‌ای مشغول شوخی و تفریح‌بودند وقتی باقر از کنار این عده عبور میکرد یکی از آنهابنام سید رضی فرزند عباسقلی پای‌باقر را لگد کرد و بر سرهمین موضوع نزاعی مابین باقر و رضی‌در گرفت که‌باقر باضربات چاقو رضی رانقش بر زمین کرد چندلحظه بعد مامورین پاسگاه بخش ۲۰ رضی را که‌از ناحیه پهلوبسختی مجروح‌شده بود به بیمارستان سینا منتقل و باقر را دستگیر کردند یکساعت بعد رضی‌درائرخونریزی دربیمارستان سینا فوت کرد .

پرونده باقر از طریق پاسگاه‌بخش ۲۰ بدادسرا و از آنجا بباز پرس شعبه ۲۴ ارجاع گردید و پس از تکمیل پرونده بدادگاه فرستاده شد از صبح دیروز شعبه دوم دادگاه عالی جنائی مشغول رسیدگی باین پرونده بود وکیل مدافع متهم و باقر مدت چند ساعت در باره کیفر خواست دادستان صحبت کردند .

کارد خونی

باقر اظهار میداشت که من وقتی از کنار آنها عبور میکردم رضی با رفقای خود مشغول نزاع بودند و یکی از رفقای رضی اورا با کارد مجروح‌کرد وکارد خونی را درجیب من گذاشت و در نتیجه مامورین‌مرا باتهام قتل دستگیر کردند .

دادگاه پس از استماع آخرین مدافعات متهم وارد شور شد و ظهر دیروز پس از چند ساعت مشاوره متهم را بعلت جوانی به هشت سال زندان محکوم نمود . محکوم‌تقاضای فرجام کرد .

باقر تیزمهر به ۸سال زندان محکوم شد

حوادث گوناگون

میشل جواهرات آقاخان را دزدیده؟

میشل ازچندکشور خارجی تبعید شده‌است ـ از روی چندفقره سرقت هوتسوف درشهرستانها پرده برداشته شد

درسرقت چهل میلیونی انبار سدکرج نیز میشل‌متهم‌میباشد

دراین عکس نماینده بانك صادرات و معادن و مرتضی کیانی (نفر وسط) صندوقدار بانك ودوتن ازکسبه تهران نو که برای مواجهه بامیشل و وارطان به‌کلانتری آمده بودند دیده میشوند .

تحقیقات مامورین آگاهی‌از میشل هوتسوف و وارطان منصوریان سارقین مسلحی که ساعت سه ونیم روز جمعه گذشته دستگیر شده‌اند ادامه دارد و تاکنون از این‌تحقیقات نتایج مفیدی بدست آمده و یك سلسله عملیاتی که بوسیله‌میشل صورت گرفته فاش شده است .

بطوریکه خبر نگار ما کسب‌اطلاع کرده است ، جریان پرونده این دو نفر مورد توجه مقامات شهربانی قرار گرفته و هرروز از نتیجه تحقیقات گزارشی بشهربانی کل تقدیم میشود .

خبر نگاران سرویس حوادث در باره عملیات این دو نفر تحقیقاتی نموده و اطلاعاتی بدست آورده‌اند که اینك بنظر خوانندگان محترم میرسد .

عدم خروج از حوزه قضائی

ساعت یك و نیم بعد از ظهر دیروز تحقیقات از دوست‌فرانسوی میشل که‌زن نسبتاجوانی‌بنام «وینی» میباشد و اسلحه‌ای که‌میشل باآن تیر اندازی کرده در منزل وی کشف شده بود ، در ناحیه سه دادسرا پایان یافت و باز پرس دادسرا با توجه به‌نتیجه بازپرسی بانو «وینی» راباقید التزام مبنی بر عدم خروج ازحوزه قضائی تهران آزاد کرد و «وینی» برای دیدن میشل همراه مامورین بکلانتری ۱۲ مراجعت کرد .

شباهت کامل

تحقیقات‌دیروزمامورین‌برمحورمواجهه متهمین یا صندوقدار بانك صادرات وصاحبان مغازه های پیراهن‌فروشی ومعاملات‌ملکی‌حوالی‌تهران‌نومیچرخید در نتیجه این مواجهه این چند نفر تائید کردند که یکی ازمتهمین (وارطان) شباهت کامل با یکی از سارقین بانك صادرات و معادن دارد .

سرقت جواهرات آقا خان

ضمن‌بازجوئی هائی‌که ازمیشل هوتسوف بعمل آمد مطالب تازه‌ای پیرامون عملیات وسوابق اوکشف شده است و معلوم گردید که وی نه تنها سابقه چند فقره سرقت در ایران دارد بلکه در خارجه نیز مرتکب سرقت شده است .

بطوریکه خبر نگار ما کسب‌اطلاع کرده‌است ، میشل که چند سال قبل‌درایتالیا بسر میبردم در آنجا دست بسرقت بیسابقه‌ای زده بود گفته میشد میشل با همکاری چند تن از سارقین محلی خود را بویلای آقاخان محلاتی رسانیده و قسمتی از جواهرات وی را ربوده بود وپس از وقوع این‌سرقت از طرف پلیس ایتالیا نیز تحت تعقیب قرار گرفته ومتواری شده است .

دستگیری همکاران میشل

با اطلاعاتی که ازچند فقره‌سرقت انجام شده درایران بوسیله‌میشل بدست آمده و باتوجه باعترافات‌وی و ذکر اسامی همکاران خودمامورین در صدد شناختن و دستگیری‌همکاران میشل برآمدند این سرقت ها در تهران و کرج‌و مشهد صورت‌گرفته و اینك مامورین مشغول جمع آوری سوابق امر و بدست آوردن پرونده های‌مربوط باین سرقتها میباشند .

حمله بمیشل

دیروز هنگامیکه میشل ووارطان برای مواجهه و تکمیل باز جوئی بکلانتری منتقل شده بودند برادر وارطان نیز حضور داشت ، وی که از دستگیری برادر بشدت‌ناراحت‌بود ومیشل‌راسبب‌گرفتاری‌وارطان‌میدانست، در یکی‌ازاطاقهای‌آگاهی بخش‌بقصد مضروب ساختن میشل بطرف وی حمله کرد ولی مامورین از عملوی جلو گیری کرده او را باطاق دیگری بردند .

هویت متهم صحیح نیست

یکی از خبر نگاران ما کسب اطلاع کرده است که میشل‌سابقا باش » .

میشل شجاع باش !

عصر دیروز هنگامیکه باز جوئی ازمیشل و وارطان خاتمه یافت و این دو نفر عازم زندان شدند ، «وینی» دوست میشل که تا آن لحظه در کلانتری حضور داشت‌پس از خدا حافظی با میشل بزبان‌آلمانی بوی گفت«میشل‌غصه نخور وشجاع

وارطان منصوریان باکت ضورت خودرا پوشاند

دختربچه‌ای پیدا شد

دیشب یکی از مامورین کلانتری بیست دختر بچه ۵ساله‌ای که خودرا سکینه معرفی میکرد بکلانتری‌آورد . این دختر بچه که نام پدر خودرا بخشعلی میگوید کت سیاه رنگی نیز بتن دارد واینك در کلانتری‌بسر میبرد .

جنایت یك راننده تاکسی

امروز خبرنگار ما اطلاع یافت : که راننده یك تاکسی دختر هشت ساله‌ایراد خیابان‌سیروس ربوده و بطرز وحشیانه‌ای دختر خرد سال را مورد تجاوز قرار داده وسپس متواری شده است .

این دختر که صفیه حیدرخانی نام دارد اینك در بیمارستان زنان‌بستری می‌باشد .

صفیه پریشب هنگامیکه بدکان‌یکی از بستگان خود در خیابان سیروس میرفته یك تاکسی مشکی رنك در کنارش متوقف شده دخترك را بداخل تاکسی برده ودر محل خرابه‌خیابان تازه‌ساز بوذرجمهری ویرامورد‌تجاوز قرارداده‌است .

طفل معصوم پس از ساعتی خودرا بمنزل رسانده وماجرا را برای‌مادرش شرح داد ومادرش نیز بکلانتری ۶ مراجعه کرد وچون محل وقوع این واقعه دربخش ۷بود پرونده بکلانتری ۷فرستاده شد وپس از تحقیقاتیکه بعمل آمد موضوع برای رسیدگی ودستگیری راننده به آگاهی بخش فرستاده شد .

صفیه که اینك در بیمارستان‌زنان بستری میباشد اظهار میدارد که‌راننده قدی بلند وصورتی سرخ و چاق و موی مجعدی داشته وکت زرد رنگی پوشیده بود .

پزشکان بیمارستان زنان اظهار داشته‌اند که دختر بچه مزبور در نتیجه این عمل وحشیانه دچار نقص عضو گردیده است .

اطلاعات ـ ماتوجه مقامات اداره‌آگاهی رابرای دستگیری این راننده جنایتکار جلب میکنیم وانتظار داریم که وی پس از دستگیری بشدت مجازات گردد .

دیوار شرکتی را سارقین سوراخ کردند

دیشب دیوار شمالی بازرگانی آریا که در خیابان فردوسی روبروی‌بانك صادرات ومعادن قرار دارد بوسیله سارقین سوراخ شد ودر حدودبیست هزار ریال وجه نقد موجود درکشو میز شرکت بسرقت رفت .

سارقین‌بااینکه درشرکت شیشه‌ای بوده واز خیابان داخل آن بخوبی قابل رویت است مدتها تلاش‌کرده‌اند تا ضمن شکستن گاو صندوق‌شرکت مبلغ بیشتری بسرقت ببرند ولی موفق نشده ودر حالیکه مقادیر زیادی چك واوراق بهادار شرکت را درهم ریخته‌اند با فراغ بال کارخود را انجام داده‌و پس از سرقت وجوه نقد دنبال کار خود رفته‌اند مدیران شرکت بکلانتری های دو وسه موضوع‌را‌اطلاع‌داده‌اندو مامورین‌درصدد تحقیق ودستگیری سارقین‌میباشند.

بقیه حوادث را درصفحه ۱۳ مطالعه فرمائید

بدنبال حل مشکلترین مسئله ریاضی جهان

تغییرات عمده درکار زیردریائیها و هواپیماهای جت داده میشود

درشماره پریروز ضمن آخرین اخبار خارجه مطلبی درج گردید مبنی‌براینکه یك مسئله مهم ریاضی (قضیه‌اولر) پس‌از ۱۷۷ سال حل شد.

معادله «اولر» معادله مشتقات جزئی مرتبه دوم باضرائب‌ثابت است که درحالت خاص بوسیله «اولر» آلمانی حل شده‌بود ولی با ضرائب متغیر درحالت‌عمومی تابحال حل نشده‌بود درصورتیکه گزارش دیروز خبرگزاری آسوشیتدپرس که دوروزنامه چاپ شد حاکی‌است که معادله مزبور هم حل شده .

تدریس این قسمت در دانشکده علوم تهران سابقا بعهده آقای دکتر ابوالقاسم غفاری بود که فعلا در دانشگاه واشنگتن مشغول‌تدریس است وبجای ایشان دروس مربوطه را آقای‌دکتر ریاضی استاد دانشکده علوم بعهده دارد.

آقای دکتر ریاضی امروز اظهار داشت این معادلات بیشتر مورد استفاده نیروهای هوائی ودریائی است وباحل این مسئله تغییر و پیشرفت عمده‌ای درکار زیردریائی ها وهواپیماهای جت داده میشو د.

چندتن از روستازادگان ایرانی که از آلمان برگشته‌اند بوسیله مامورین نظام‌وظیفه جلب شدند

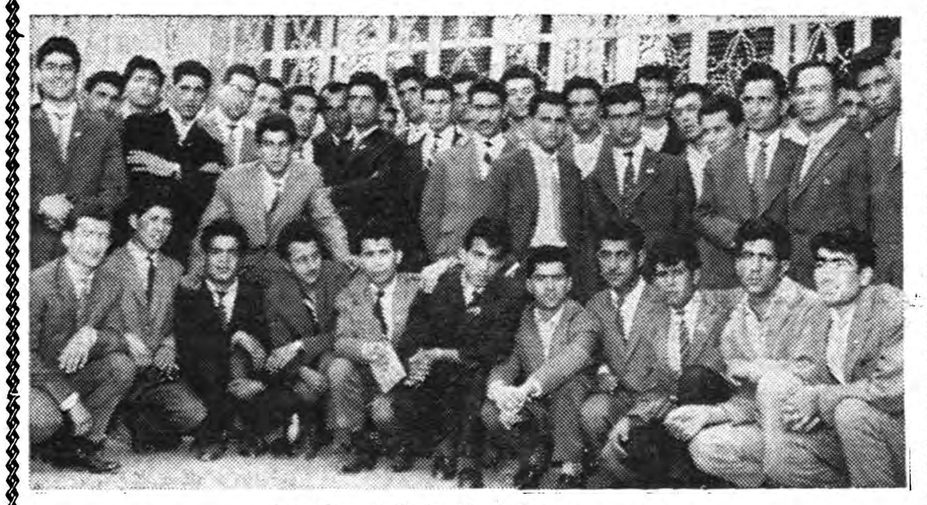

دسته سوم روستازادگانی که از آلمان برگشته‌اند

درشماره دیروز خبر ورود سومین دسته روستازادگان املاك پهلوی راکه برای‌فراگرفتن اصول‌کشاورزی نوین بآلمان رفته بودند باطلاع خوانندگان رسانیدیم .

دیروز آقای دکترقائم‌مقامی‌سرپرست روستازادگان‌در پیرامون مسافرت روستازادگان بآلمان گفت .

تاکنون سه دسته‌از روستازادگان املاك پهلوی به آلمان و یك‌دسته بژاپن و یك دسته نیز بانگلستان اعزام شده‌اند .

سومین دسته‌ایکه به‌آلمان اعزام گردید مرکب از ۵۶ نفر بود که‌دو نفر از آنان زودتر از موعد بایران بازگشتند و یکنفر نیز برای ادامه تحصیلات عالیه کشاورزی در آلمان ماندو بقیه یعنی ۵۳نفر پس‌ازدوسال اقامت در آلمان دیروز به‌تهران وارد شدند .

عده‌ای از روستازادگان در قسمت ماشین آلات کشاورزی کار آموزی کرده و آقای بهرام افضلی یکی ازروستازادگان شاگرد اول این‌قسمت شده است وبقیه نیز در قسمت کشاورزی کار آموزی کرده و همگی این دوره را با موفقیت کامل بپایان رسانده‌اند و آقای فرج‌اله قبادی هم شاگرد اول قسمت کشاورزی بوده است .

بطوریکه خبرنگار ما امروز اطلاع حاصل کرده است چند تن از روستازادگان که دیروز برای‌دیدن دوستان واقوام خود در شهر بگردش پرداخته‌اند بوسیله مامورین سرباز گیری جلب شده بودند وقبل از ظهر امروز با اقداماتی که مقامات بانك عمران وسرپرست آنان بعمل‌آورد. آزاد شدند .

همچنین اطلاع حاصل شده است که قرار است روستازادگان دسته‌سوم ظرف فردا یا پس فردا بحضور شاهنشاه شرفیاب شوند .

ده‌نفر باتهام قتل مردی محاکمه میشوند

صبح امروز دومین جلسه شعبه‌دوم دادگاه عالی جنائی بریاست آقای معاونزاده برای رسیدگی بپرونده قتل غلامرضا هاشمی تشکیل‌شد .

متهم ردیف یك این پرونده قاسم انگورانی فرزندغلامعلی نام داردو برادر قاسم بنام‌علی وهشت نفردیگر نیز در این پرونده متهم میباشند.

سابقه پرونده

ساعت هفت بعد از ظهر پانزدهم شهریور ماه سال گذشته در پشت کارخانه برق شوش نزاعی درگرفت ودر نتیجه‌غلامرضاهاشمی اهل‌آشتیان اراك که برای خرید کباب از منزل بیرون آمده بود بسختی مجروح‌شد وقبل‌از رسیدن‌به‌بیمارستان درگذشت

وعلیرضا هاشمی نیز که بکمك برادرش آمده بود باچاقو مجروح و در بیمارستان بستری گردید و قاسم انگورانی معروف به «قاسم‌کرتی» و برادرش باتفاق هشت نفر دیگر دستگیر وباتهام قتل‌غلامرضا هاشمی وایراد ضرب به علیرضا تحت تعقیب قرار گرفتند .

تقاضای اعدام

دادستان در کیفر خواست بموجب موادمختلف‌برای‌قاسم‌انگورانی تقاضای اعدام وبرای سایر متهمین طبق‌ماده ۱۷۵ تقاضای مجازات کرده است .

قاسم در دادگاه اتهامات وارده را تکذیب کرد وسپس وکیل مدافع وی وسایر متهمین مطالبی ایراد کردند .

سپید و سیاه

فقط درشماره‌های مخصوص

مجله سپید وسیاه است که‌میتوان آثار بهترین نویسندگان ایرانی‌و خارجی را مطالعه کرد

این جمعه

شماره مخصوص اردیبهشت ماه سپیدوسیاه با مزایای بیشماری منتشر میشود

آ ـ ۳۲۶۸

از امروز فقط برای یکهفته برای کسانیکه موفق بدیدن شیرین‌ترین کمدی‌سال نشده‌اند نمایش‌فیلم کمدی‌جدید سینمای فرانسه (لذت زندگی) LA VIE EST BELLE در سینمای بزرك سعدی تجدید میگردد

با شرکت : روژه‌پیر ـ ژان‌مارك‌تیبو ـ کولت‌ریکاردو ـ ورونیك زوبر باصدای گرم ژیلبر بکو خواننده درجه‌اول یك فیلم خارق‌العاده باآواز ویگن و مهرپویا فقط برای یك هفته

A. S. H. N. A. C. Co.

آ ـ ۳۳۲۴

مالیات هنر ونظر هنرمندان

بقیه ازصفحه‌اول

کار میگردد و مسئله پول در آوردن بمیان می‌آید... و طبعا کسی که درآمد داشت باید مالیات بر درآمد بدهد . ..
اقدام شد ...

بنابراین بطوریکه دیروز اطلاع داده شد وزارت دارائی از چندی‌قبل برای وصول مالیات از هنرمندان اقداماتی کرده است .

درهفته گذشته پیشکاری دارائی تهران بکلیه خوانندگان وهنرپیشگان سرشناس اخطارکردکه برای روشن کردن وضع مالیاتی خود به‌پیشکاری دارائی تهران مراجعه کنند.

مشمولین مالیات

در بین هنرمندانیکه برای آنها اخطار مالیاتی فرستاده شده است.اسامی ژاله محتشم، پرخیده ، پروانه ، دلکش ، خاطره پروانه ، پروین ، شمس ، الهه ، شهین ، ایرن‌عاصمی مهین دیهیم ، شهلا ، یاسمین ، فرح ویگن ، سارنك ، بنان ، محتشم ، وحدت، تابش‌وعده‌ای‌دیگر ازخوانندگان نوازندگان و هنرپیشگان تئاتر و سینما دیده میشود .

تعیین مالیات

هنرمندانیکه برای آنها دعوت نامه فرستاده شده باید در ظرف یکماه در پیشکاری دارائی تهران حاضرشوند و درباره درآمد خود اطلاعاتی به پیشکاری دارائی بدهند و چنانچه در ظرف این مدت به اداره مربوطه‌مراجعه نکنند پیشکاری دارائی تهران بااعزام بازرس و تهیه برگ بازدید مالیات هنرمندان را تعیین و به آنها ابلاغ خواهد کرد .

درآمد های سرشار

یك مقام وزارت دارائی امروزگفت مطابق قانون کلیه افرادی که دارای درآمد هستند بایستی مالیات خودرا به‌نسبت درآمدی که‌در هر سال‌بدست میاورند به‌پردازند ولی با وجود اینکه بعضی از هنرمندان دارای درآمد سرشاری هستند تاکنون برای‌پرداخت مالیات خود مراجعه نکرده‌اند و از طرف وزارت دارائی نیز اقدامی برای وصول این عده نشده بود .

برای اولین بار

پیش آگهی های مالیاتی که‌برای هنرمندان ارسال میگردد مربوط به مالیات از سال ۱۳۳٤ تا پایان سال ۱۳۳۷ میباشد . واین برای‌اولین‌بار است که وزارت دارائی جهت وصول مالیات از هنرمندان اقدام میکند و در صورتیکه مودیان مزبور به مالیات های تعیین شده از طرف وزارت‌دارائی اعتراضی داشته باشند پرونده های آنان به‌کمیسیونهای مالیاتی ارجاع خواهدشد .

رشته های مختلف

طبق گزارش خبرنگارما پیشکاری دارائی تهران برای وصول مالیات از کلیه هنرمندانیکه دارای درآمدماهیانه بیشتر از چهار هزار ریال میباشند صورتی تهیه میکند که برای تمام‌آنها پیش آگهی مالیاتی صادر گردد . صورت مزبور شامل خوانندگان ، نوازندگان ، هنرپیشگان ، کارگردانها نقاشها و سایر هنرمندان رشته های مختلف میباشد .

مراجعه هنرمندان

در چند روز اخیر عده ای ازهنرمندان برای روشن شدن وضع مالیاتی خود اشخاصی را به‌پیشکاری دارائی تهران فرستادند ولی مامورین وصول مالیات به‌آنها اطلاع دادند که خودمودی‌یاوکیل رسمی اوبرای رسیدگی بوضع‌مالیاتی خود باید به پیشکاری دارائی تهران مراجعه کند .

مربوط برادیو نیست

برای اینکه اثر این اقدام بی سابقه و جالب معلوم شود خبرنگاران ما با مراجع هنری و چندتن از خود هنرمندان دراین باره مصاحبه‌هائی بعمل آورده‌اند که بنظر خوانندگان میرسد :

ابتدا از آقای معینیان مدیر کل انتشارات و رادیو سئوال کردیم تا بدانیم نظر ایشان درباره دریافت مالیات از هنرمندان و خوانندگان چیست .

آقای معینیان اظهار داشت : البته دریافت مالیات از کسانی که در آمد سرشار دارند لازم است ولی این موضوع مربوط به کار خارج آنها و در آمدی است که از شرکت در جشنها و مجالس عروسی و غیره‌بدست می‌آورند .

البته مطابق قانون جدید بودجه‌تمام آنها که از اداره انتشارات‌و رادیو حقوق می گیرند بایستی مالیات بپردازند .

بگیرید و بما بدهید .

آقای علی تجویدی هنرمندوآهنگساز معروف وعضو شورای موسیقی رادیو ایران ضمن اظهاربی‌اطلاعی‌از اینکه آهنگسازان هم باید مالیات بدهند یا خیر ، گفت : آهنگسازان فقط‌اسمشان بر سر زبانهاست ولی همه میدانند که آنها استفاده زیادی ندارند البته در تمام‌دنیا مرسوم است که ازهنرمندانی که درآمد سرشار دارند مالیات می گیرند . آنهم مالیات گزاف . امابنظر من اگر در ایران میخواهند ازهنرمندان مالیات بگیرند بهتر است قسمت ی‌از این‌مالیات را بنفع دولت بردارند و قسمت دیگر را به‌آهنگسازان بدهند که دستشان از همه جاکوتاه است.

آقای تجویدی اضافه کرد که : از این ببعد که خوانندگان مالیات خواهند داد زبانشان سر آهنگسازها دراز خواهد بود و مرتب خواهندگفت مالیات میدهیم !... بنابراین بهتر است از همین حالا فکری به حال آهنگساز ها بکنند.

مرضیه چه گفت ؟

مرضیه خواننده شهیر در جواب سئوال خبرنگارما اظهار داشت درآمد من منحصر به حقوقی است که ازرادیو میگیرم و درآمد دیگری ندارم. بهمین جهت مالیاتی بمن تعلق نمی گیرد و بعلاوه تاکنون اخطار مالیاتی وزارت دارائی رانیز رویت نکرده‌ام .

خانم مرضیه اضافه کرد البته‌اگر قرار شود مالیات داده شود من‌بقانون احترام میگذارم .

روزنامه‌چی و مالیات چی

اما، خانم الهه در این باره بخبرنگار ماگفت موضوع دریافت مالیات از هنرمندان را روزنامه چی ها در دهان مالیات چی ها انداختند .

بعلاوه کار آزاد مالیات ندارد ، ممکن است یك ماه عروسی باشدویك ماه‌نباشد .

ثانیا وزارت دارائی چطور میتواند درآمد ما را کنترل کند، مگرمیشود با هر خواننده چند مامور فرستادکه هنگامی که بعروسی میرود آوازبخواند ازدرآمد خواننده صورت مجلس‌بردارد!

شمع ی‌که میسوزد

بانو فرح عقیده دارد هنرمندی که روح و احساس و قلب جوانی خودرا چون شمعی در پای شب زنده‌داریهای مردم فدامیکند دیگر چرا بایدمالیات بدهد.

وی در این‌باره اظهار داشت مگر هنرمند حق ندارد برای دوره پیری خود اندوخته‌ای جمع کند تا در پیری چون«قمر» نگردد ؟

شهین چه میگوید

خبرنگارما بوسیله تلفن با خانم شهین هنرپیشه و خواننده مشهور تماس گرفت .

وی اظهار داشت دو روز قبل از طرف وزارت دارائی طی نامه ای باینجانب اطلاع داده شد که چون از منابع مختلف از قبیل خوانندگی در مجالس عمومی و خصوصی ورادیو وشرکت درفیلمهای سینما و دوبلاژ فیلمهای خارجی دارای درآمد هستم به پیشکاری دارائی تهران مراجعه کنم .

من فکر میکنم درآمد هنرمندان ایرانی «بغیر از چند نفر » آنقدر ها نیست که مشمول مالیات بشود . مثلا برای خوانندگی در مجالس حداکثر هزار و پانصد تومان و حداقل هشتصدتومان به یك خواننده میپردازند که قسمتی ازاین مبلغ باید به‌اعضای ارکستر داده شود و پس از یکشب بی خوابی و زحمت و ناراحتی باهزینه لباس و سایر مخارج برای خواننده مبلغ قابل توجهی باقی نمی ماند تازه در هر چندماه ممکن است یکشب چنین دعوتهائی بشود .

همچنین برای شرکت در یك فیلم حداکثر پنج تاشش هزار تومان استودیوی فیلمبرداری می‌پردازد ودر حالیکه بایدیکسال تمام برای بازی در این فیلم زحمت کشید و صرف وقت کرد.

با این ترتیب فکر میکنم اکثریت هنرمندان درآمد زیادی ندارند که بتوانند مالیات بپردازند ولی در هر صورت چون من از مقررات قوانین مالیاتی اطلاع ندارم چنانچه در آمدم مشمول مالیات باشد حاضربه‌پرداخت آن هستم و تاچندروز دیگر به‌وزارت دارائی مراجعه خواهم نمود.

بنان تعجب کرد

بنان را درساعت ۱۱ امروزبوسیله تلفن درخانه‌اش پیداکردیم ، وقتی که عقیده‌اش را درباره این خبر پرسیدیم، باتعجب گفت :

« چطور آقا .. من خبری از این موضوع ندارم . چه مالیاتی از من خواهندگرفت ؟ من چه دارم که‌مالیات بدهم ؟

وسرانجام بنان اینطور اظهار عقیده کرد :

مطالبه مالیات از هنرمندان فعلی ایران کار بیهوده‌ایست ، اگرما هم مانندهنرمندان‌آمریکامستخدم‌استودیوی فیلم‌برداری بودیم و درآمد مستمری داشتیم البته مالیات میپرداختیم یعنی موسسه‌ای که برایش کارمیکردیم از حقوق ما مالیات راکسر میکردوبدولت میداد، ولی اگر من یك شب بیایم بخانه شما و آواز بخوانم و شما هم بطور مخفی مبلغی بمن بدهید دولت چطور کنترل خواهد داشت تامالیات بگیرد . ..

ولی البته اگر قرار شود اظهار نامه مالیاتی تنظیم شود هنرمند هم مانند هرشخص دیگر در حدود درآمد خودش باید مالیات بدهدواگر نداشته باشد که طبعا معاف است .

توضیح سازمان چای

از سازمان چای وزارت گمرکات وانحصارات در مورد مطالب روز گذشته نسبت به چای اطلاع داده شده است که ازطرف تیمسار سرلشکر اخوی وزیر کشاورزی برای توسعه سطح کشت چای در تعقیب نظریات وزارت گمرکات وانحصارات دستوراتی صادر وموافقت شده است که درهر سال یکهزار هکتار از بیشه‌زار ها و جنگلهای مساعد برای تبدیل به باغات چای باتشخیص متخصصین اختصاصی داده شود وبراساس این موافقت اقدامات مقدماتی نیز انجام گردیده است.

درجامعه باربد

تابلو موزیکال حافظ ساز آواز رقص وکمدی نیرنك جدید شروع هشت بعداز ظهر

درجامعه باربد

ساز آواز رقص خنده و تفریح به اشتراك بانو ترانه و شهیدی ـ ژیلا ـ رخشانی شروع هشت بعداز ظهر

۱۰ـ۵ آ ـ ۲۳۶۱

مسابقه اجتماعی وآموزنده چراغ‌توری گلماکس تحت‌عنوان:

درانتظار شوهری که دیرنخانه میآید.

همانطور که انتظار میرفت بااستقبال بی نظیر هموطنان عزیز هواجه گردید وپس از مطرح شدن مسابقه صدها نامه از شهرستانهای دور و نزدیك کشور حتی از دورافتاده ترین قصبات و دهکده ها برای شرکت در این مسابقه برای ما ارسال گردید .

طرح این مسابقه یك نکته اجتماعی و یك اندرز آموزنده را در نقاشی مسابقه که در جراند و مجلات‌منتشر گردید گنجانیده بود و ما آنرابصورت مسابقه‌ای مطرح کردیم و از عموم علاقمندان خواستار شدیم تا با نوشتن آن نکته واندرز مورد نظر در این مسابقه جالب اجتماعی شرکت کنند.

در میان پاسخهای رسیده مطالبی بچشم میخورد که صورت بهترین اندرز های‌اجتماعی را بخود گرفته است ولی باکمال تاسف جوائز این مسابقه را که پنج عدد چراغ توری گلماکس است بقید قرعه به کسانی تقدیم خواهیم داشت که یك نکته مهم اجتماعی و یك اندرز آموزنده مورد نظر توجه کرده و آنرا برای ما نوشته باشند .

نکته مهم اجتماعی

آنست که به آقایان توصیه شود پس از کارروزانه بیدرنك بخانه بازگردندوسعادت و استراحت را درآغوش زن وفرزند و کانون گرم خانواده باز جویند و

اندرز آموزنده

مسابقه آنست که بخانمهای محترم این نکته را تذکر دهند که حقیقت زندگی یعنی یك مبارزه پیگیر و یك تلاش همیشگی.

جوینده سعادت باید دشواریهای زندگی را بر خود هموار کندومشکلات را با سر پنجه تدبیر بگشاید و از این کوره راه تنك و تاریك با احتیاط و تدبیر و اتکاء بنفس پیش رود تا بسعادت حقیقی برسد در پی آرزو های واهی رفتن و در عالم خیال‌کاخ های طلائی ساختن کسی رابه‌سعادت نمیرساند .

در میان نامه های رسیده بعضی از پاسخها بقدری موثر و آموزنده است که نمی‌توان از ذکر آن چشم پوشید گو اینکه باین نویسندگان خوشفکر و روشن بین به علت ناقص بودن پاسخهایشان جایزه ای تعلق نمیگیرد.

دو شیزه انسیه امین منش می ـ نویسند :

(خواهش های بیجای خانم ها و بدرفتاری آنها با همسرشان موجب میگردد که در انتظار شوهر شان بنشینند) .

آقای غلامرضا صدر حمزه‌ای‌مینویسد: (زن چراغی است‌که نورودرخشندگی آن ازخانه داری و کار سر چشمه میگیرد .)

خانم زهره بیك نکته مهم اشاره کرده مینویسد :

(زنانی هستند که بر اثر رنج انتظار همینکه شوهر شان بخانه‌آمد مثل نارنجك محترق شده سراپای شوهرشانرا میسوزانند و زنانی هم هستند که پس از تحمل رنج و ملال انتظاروقتی شوهرشان بخانه آمد با روی گشاده و باز از او استقبال‌کرده و ناراحتی خود را پنهان میکنند ولی با تدبیر در فکر چاره هستند این‌زنان مسلما فاتح خواهند بود. وسرانجام شوهرشان از در تمکین و ادب در خواهد آمد.

مرد منصفی هم که از ذکر نامش خودداری میکنیم نوشته است .

(مطرح شدن این مسابقه مرا یکباره از خوابسنگینی بیدار کرد و متوجه شدم که شبها چشمانی در انتظار منست و دیر بخانه رفتن را ترك کردم و از شما بینهایت ممنون هستم که مرا از این بی خبری نجات دادید)

ماهم جز این آرزوئی نداریم که پیوند خانواده ها استوارتر گردد و برای ما جای بسی افتخار و مباهات است که در انجام این خدمت بزرگ اجتماعی سهمی داشته باشیم .

قرعه کشی این مسابقه به روش دیرین در حضور شرکت کنندگان در مسابقه در محل سازمان فاکوپا ـ خیابان نادری ـ نیم بعداز ظهر روز پنجشنبه نهم‌اردیبهشت انجام خواهد گرفت و علاوه بر جوائز این مسابقه بکلیه کسانی که‌درمراسم قرعه کشی شرکت کرده‌اندجوائزی اهدا خواهدگردید .

لطفا شرکت کنندگان در مسابقه چراغ توری گلماکس برای دریافت کارت ورودی که برای شرکت در مراسم قرعه کشی ضروری است به سازمان فاکوپا ـ خیابان نادری ـ کوی گوهرشاد ـ کاشی ۲۶ مراجعه نمایند .

سازمان فاکوپا

آ ـ ۳۲۶۰

تشکر از یك دکتر خدمتگزار

امروز ساعت ۷ بامداد همسر همتی یکی از کارمندان راه آهن ازنا دچار وضع حمل شد ولی دراثر اینکه طفل در شکم مادر جان سپرده بود فوری بدستور دکتر و رئیس ایستگاه آقای رضا زاده بوسیله درزین بارك حمل نموده کمال رضایت حاصل است و از آقای دکتر تفرشی کمال‌تشکر را دارم .

آ ـ ۳۲۳۶ اوحدی

آگهی دعوت صاحبان سهام

بدینوسیله از کلیه سهام داران شرکت تعاون مصرف کار کنان سازمان‌نقشه برداری‌دعوت مینماید که‌برای تشکیل جلسه مجمع عمومی عادی‌سالیانه شرکت درساعت‌چهاربعدازظهر روزشنبه هشتم‌خرداد۱۳۳۸در محل شرکت حضور بهمرسانند .

دستور جلسه

۱ـ استماع گزارش هیئت مدیره و بازرسان
۲ـ تصویب ترازنامه سال ۱۳۳۷
۳ـ انتخاب هیئت مدیره و بازرسان

رئیس هیئت‌مدیره ـ الموتی

آ ـ ۲۸۱۳

آگهی تاسیس شرکت مقاطعه‌کاری عقیق بامسئولیت‌محدود

بمنظور اشتغال بامور مقاطعه کاری و ساختمان راه ـ پل سازی ـ سد سازی اسفالت وسایر عملیات مربوط به آن شرکتی بنام شرکت مقاطعه کاری‌عقیق با مسئولیت محدود که سرمایه آن مبلغ سه‌میلیون ریال تعیین گردیده و طبق اظهار در تحویل واختیار مدیر عامل شرکت می باشد از تاریخ اول فروردین ماه ۱۳۳۸ به مدت نامحدود در تهران خیابان سعدی چهار راه مخبرالدوله کوچه نوشین پلاك ۹٦٦ تشکیل گردید ودر تاریخ اول فروردین ماه ۳۸ دردفتر ثبت شرکتهای داخلی به شماره ٦٦۳۱ به ثبت رسیده آقای عباس سگوند لرستانی رئیس هیئت مدیره ومدیر عامل وآقایان علی اصغر میر شکاری جزگری وغلامرضا نایب آقا کاشی اعضاء هیئت مدیره شرکت می باشند و حق امضاء بطور کلی با آقای عباس سگوند لرستانی و علی اصغر میر شکاری جزگری متفقا با مهر شرکت می باشد .

رئیس اداره ثبت شرکتها وعلائم تجارتی واختراعات . مهدی نراقی

آ ـ ۲۸۵۳

آگهی شرکت عقیق

شرکت عقیق همان مقاطعه کاری ثلاث سابق است که بمدیریت آقای عباس سگوند لرستانی از سال ۲۹ تاکنون مشغول انجام کارهای ساختمانی بوده است .

آ ـ ۲۸٦۳

بزرگترین فیلم سال

تختخواب عتیق

ازصبح پنجشنبه درسینماهای بزرگ

متروپل ـ ایفل ـ پلازا

باشرکت بزرگترین هنرپیشگان‌عالم‌سینما

۱ـ کمدین مشهور دنیا ـ ویتوریو دسیکا
۲ـ ستاره طناز وآشوبگر عالم سینما: مارتین‌کارول
۳ـ ستارهٔ دلفریب وجذاب: دون آدامس
٤ـ هنرمند مشهور انگلیسی: ریچاد تود
۵ـ مظهر جاذبه جنسی: فرانسوا کارول
٦ـ خوانندهٔ مشهور مراکشی درفرانسه: لمودچی

این فیلم بی‌نظیر باشرکت‌دوکشورفرانسه وایتالیا تهیه شده وبقدری طرفدارداشته که رکورد بهترین فروش‌رادراروپابدست آورده‌است.

دبیر سفارت چکوسلواکی

بقیه از صفحه اول

مایر که‌باتفاق زن‌ودوفرزند خود واردلندن شده اجازه دارد مدت‌سه‌ماه درانگلستان توقف نماید .

سفارت چکسلواکی درتهران امروز اعلام داشت دیپلمات اسرار آمیزی که‌به‌لندن‌پرواز کرده بطور قطع عازم پراك بوده‌است .

مایراز۱۱نویه ۱۹۵٦ درسفارت چکسلواکی درتهران باسمت دبیردومی خدمت‌میکرده ویکی‌ازدیپلماتهای بر جسته چك بوده‌است .

وزارتخارجه ایران دیروز اعلام کرد که‌دکتر (یان مایر)ازمجرای دیپلماسی تقاضای پروانه خروج نمود واین تقاضا روز ۱۸ آوریل‌صورت گرفت .

درتقاضای وی‌اشاره‌ای نشده بود که‌ایران رابرای استفاده ازمرخصی ویابعنوان انتقال ترك میکند ومقصد خودرانیز دقیقا معین‌نکرده‌بلکه نوشته بود که‌عازم اروپا می‌باشد .

دیروز یك‌مقام وابسته به‌سفارت چکسلواکی درتهران گفت که‌مایر به پراك منتقل شده‌واحتمالا شغل جدیدی برای اودرنظر گرفته شده‌بود .

دیپلمات های‌غربی مقیم تهران‌اکثرا ازپناهنده شدن مایر اظهار تعجب می‌نمایند زیرا دربرخورد باآنها مایر ازوضع زندگی ورژیم کشور خود فوق‌العاده راضی بنظر میرسید .

مایر درتمام مدتی که‌نقشه پناهنده شدن خود وهمسر وفرزندانش رادر سر میپرورانیده بقدری عاقلانه وبا دقت عمل کرده‌است که‌هیچکس قبل ازورود اوبپاریس نمیتوانسته موضوع پناهنده شدن اوراحدس بزند وممکن است اصولا همسرش نیز هنگام ترك تهران ازمنظور مایر آگاه نبوده باشد .

باتوجه به‌اهمیت دکتر مایر درکادر سیاسی چکسلواکی بدون شك اسنادی که‌این دیپلمات باخود بلندن برده است ازنظر غرب واجد اهمیت فراوان می‌باشد .

امروز سفارت‌انگلیس درتهران از افشای این‌موضوع که‌دکتر مایر از سفارت‌انگلیس‌درتهران ویزا گرفته است یاخیر ودادن هراطلاعی‌پیرامون پناهنده شدن اوخودداری نمود .

ورود بتهران

آیت‌الله حاج عبدالله مجتهد ایروانی از آذربایجان بتهران وارد شده و درمنزل آقای حاج سید عبدالله مهاجری درخیابان انتظام‌السلطنه اقامت نمود .

آقای دکترسیدهاشم‌هاشمی جمارانی از آمریکا وارد تهران شد .

اطلاعات

سه‌شنبه بیستم شوال‌المکرم ۱۳۷۸ - بیست‌وهشتم آوریل ۱۹۵۹

سال سی‌وسوم - شماره ۹۸۹۶

بازدید والاحضرت اشرف پهلوی
ازبیمارستان ۳۰۰ تختخوابی کانون‌آسایش

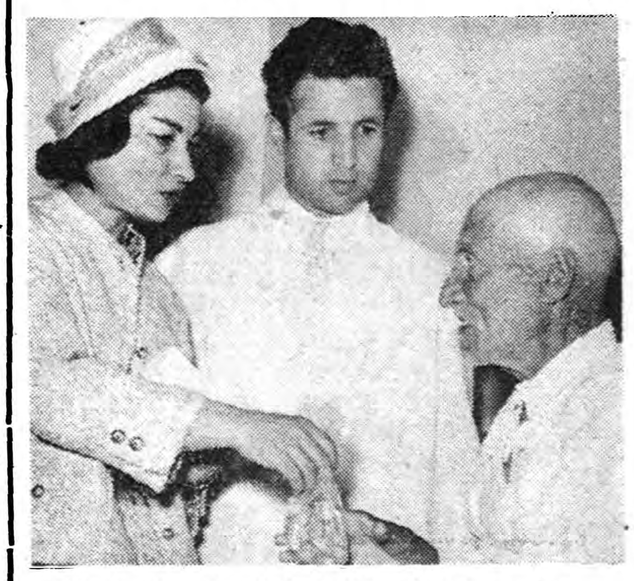

والا حضرت اشرف پهلوی ازتمام قسمتهای بیمارستان کانون آسایش بازدید کردند ، در عکس بالا والاحضرت رادر حال عیادت یکی از بیماران نشان میدهد .

دیروز والاحضرت شاهدخت‌اشرف پهلوی ازکانون آسایش سازمان شاهنشاهی بازدید بعمل‌آوردند .

جمعی از وزرا ورجال در این بازدید حضور داشتند .

وقتی والاحضرت به محوطه کانون قدم نهادند آقای دکتر آشتیانی‌ضمن گزارش مشروحی باستحضاررسانید که در سال ۱۳۳۰ نظر باینکه طبق اراده شاهنشاه درمان معتادین‌بافیون ضروری تشخیص داده شد برای نخستین بار در ایران کانونی برای مبارزه بااین بلیه عظیم اجتماعی بوجود آمد .

پس از آنکه طبق قانون ، کشت خشخاش واستعمال افیون ممنوع گردید طبعا چنین محلی نمی‌توانست با آن وضع باقی بماند معهذا برای رعایت حال عده‌ای معتاد بی‌وسیله دو سال دیگر کانون برای تامین همین منظور دائر ماند تا اینکه‌دولت برای بستری ساختن ودرمان اینگونه معتادین بخش‌هائی ایجاد کرد .

در اواخر سال ۱۳۳۶ باستدعای سازمان بیمه های اجتماعی‌کارگران وتصویب والاحضرت کانون آسایش برای بستری ساختن کارگران بیمار اختصاص یافت وتاکنون همین‌وظیفه را انجام میدهد .

آنگاه آقای دکتر طهمورث فروزین رئیس کانون گزارشی درباره وضع بیمارستان واقدامات‌درمانی وبهداشتی که درآنجا انجام میشود بیان‌داشت وگفت‌که این‌محل‌اکنون یک‌بیمارستان ۳۰۰ تختخوابی مجهز که دارای بخش های مختلف میباشد تبدیل گردیده است .

آقای دکتر فروزین سپس پزشکان بیمارستان را بحضور والاحضرت معرفی نمود .

در این‌وقت‌والاحضرت،اظهار داشتند این محل مناسب نیست .

آقای دکتر آشتیانی باستحضار رسانید که اگر سازمان بیمه های اجتماعی بما کمک کند ساختمان مناسبی در این محل ایجاد میکنیم .

والاحضرت در این باره از آقای دکتر جمشید آموزگار وزیر کارسئوال کردند وزیر کار در جواب گفت «سازمان بیمه‌های اجتماعی تا آنجا که‌امکان داشته باشد کمک میکند.

آنگاه والاحضرت از بخشهای‌مختلف کانون دیدن نمودند .

هنگام بازدید ازآشپزخانه والاحضرت از رئیس کانون درباره غذای‌بیماران وقیمت گوشت سئوال کردند .

رئیس کانون گفت :«گوشت را ۶ ما کیلوئی ۳۵ ریال میخریم ».والاحضرت باخنده بوی گفتند «چطور کیلوئی ۳۵ریال میخرید ؟» امروزدرسیاهه حساب من خیلی بیشتر از این مبلغ نوشته شده بود.»

شکل پرچم ایران

در جلسه اخیر هیئت وزیران شکل و مشخصات جدید پرچم ایران مطرح گردید و مورد تصویب قرار گرفت و از طرف دفتر نخست وزیری بکلیه سازمان های اداری مملکت برای اجرا و اطلاع ابلاغ گردید .

مشخصات پرچم ایران طبق تصویب هیئت وزیران باین شرح است .. رنگهای رسمی پرچم ایران از سه رنگ مساوی سبز وسفید و قرمز علامت شیر وخورشید تشکیل میگردد .

بطوریکه رنگ سبز بالا. سفید و قرمز درپائین قرار خواهد گرفت . نقش شیر وخورشید برنگ زرد طلائی دروسط پرچم روی قسمت سفید و بقسمی رسم میشود که سر شیر بسوی چوب پرچم وشمشیر بطور عمودی در دست راست شیر قرارگیرد وپای شیر بطرف رنگ قرمز دم شیر بشکل قلاب کمر ویك خم بطرف بالا داشته ونگاه شیر متمایل خواهدبود.

خورشید بطور نیم قرص در انتهای‌گردن وکمر شیر واقع شده واشعه‌های آن بایدبسمت سر تجاوز نکند. این‌نکات باید درهر دوروی پرچم رعایت شود.

جشن تولد اعلیحضرت امپراطور ژاپن

فردا مصادف با پنجاهو نهمین سال تولد اعلیحضرت هیروهیتوامپراطور ژاپن میباشد وبهمین مناسبت سفیر ژاپن در تهران مجلس ضیافتی در منزل خود ترتیب داده‌است .

اعلیحضرت هیروهیتو که‌صدوبیست وچهارمین امپراطور ژاپن میباشنددر تاریخ ۲۹آوریل ۱۹۰۱ در قصر سلطنتی توکیو متولد شده‌اند ودرسال ۱۹۱۹ اعلیحضرت «تایشو» ایشان را بولایتعهدی خود معرفی کرده‌اند . درسال ۱۹۲۴امپراطور ژاپن‌باپرنسس «ناگاکو» ملکه فعلی ژاپن ازدواج نمودند .

پس از فوت امپراطور تایشو اعلیحضرت هیروهیتو بامپراطوری ژاپن رسیدند واز آن هنگام تاکنون روز بروز بیشتر در قلب ملت خود راه یافته‌اند .

ما جشن تولد اعلیحضرت امپراطور ژاپن را بملت ژاپن صمیمانه تبریک میگوئیم .

رئیس کل جامعه دوستان امریکائی خاور میانه درتهران

آقای هرالد مایر رئیس کل جامعه دوستان امریکائی خاور میانه امروز صبح برای دو روز اقامت درایران با هواپیما از کراچی وارد تهران شد .

۴۹نفر کولی ایرانی درایتالیا تحت‌نظرقرارگرفتند

بقرار اطلاع خبر گزاری فرانسه از رم یك گروه ۴۹ نفری از کولی های ایرانی کهوارد ایتالیا شده‌اند توسط پلیس این کشور تحت نظر گرفته‌شدند .این عده ادعا دارند که‌برای گردش ودر ضمن دیدن ملکه سابق ایران آمده‌اند ولی این ادعا مشکوك است .

دربازرسی که‌از گذرنامه و ویزاهای آنان بعمل آمد ثابت شد که گذرنامه وویزا کاملا قانونی بوده وکنسولگری ایتالیا در تهران به آنان اجازه دوماه توقف در ایتالیا را داده است .

کولی های مزبور در محلی واقع در هشتاد کیلومتری پایتخت ایتالیا تحت نظر پلیس می‌باشند این اشخاص باتفاق همسران وفرزندان خودبایتالیا وارد شده‌اند .

پلیس رم اکنون مشغول تحقیق درباره علت اساسی ورود آنها بهایتالیا می‌باشد .

اطلاعات :ما این خبررا باقید تردید تلقی میکنیم ومنتظر وصول‌اخبار بیشتری در این زمینه هستیم تا موضوع بهتر روشن شود .

سفیر جدید عراق در ایران

«حسن‌جمیل»وزیر سابق هدایت‌ملی عراق وسفیرجدید آنکشور درتهران قبل از ظهر فردا وارد تهران‌میشود. سفیر جدید عراق روز پنجشنبه درکاخ وزارت خارجه حضور یافته وبا آقای حکمت وزیر خارجه‌ملاقات میکند ودراین ملاقات رونوشت استوارنامه خودرا تسلیم می‌نماید. برای شرفیابی سفیر جدید عراق بعداز ظهر روز شنبه آینده تعیین وقت شده است .

لایحه استخدام کارمند برای وزارت‌خارجه
لایحه اعزام دانشجو برای فراگرفتن ترجمه بتصویب رسید

کمیسیون خارجه ساعت۹ صبح امروز بریاست آقای خزیمه علم وبا حضور آقایان حکمت وزیر خارجه وکفائی معاون وزارت خارجه تشکیل گردید ولایحه اعزام ده نفر دانشجو در هرسال برای فرا گرفتن فن ترجمه بخارجه مطرح وتصویب شد .

همچنین لایحه راجع به استخدام ۸۵ نفر کارمند جهت وزارت خارجه مطرح وتصویب شد .

ضمنا کمیسیون امور استخدام نیز باحضور آقای وزیر امور خارجه بریاست آقای ساکنیان تشکیل گردید ولوایح مزبور مطرح وبانظر کمیسیون خارجه موافقت بعمل آمد .

انواع ماشین تحریر زیماك
فارسی- لاتین
شرکت سهامی ایرانشهر
خیابان فردوسی - نزدیك میدان فردوسی

از این بهتر چه میخواهید؟

عالی‌ترین مطالب

روی بهترین کاغذ

بازیباترین شکل

این است وصف مجله محبوب شما

روشنفکر

کهاین هفته وهرهفته

بهترین و وفادارترین یارساعات فراغت شماست

آخرین خبر تا ٤ بعدازظهر

خارجه

رهبری دسته‌جمعی درچین کمونیست

لندن - رویتر - روزنامه تایمز به‌بحث پیرامون انتخاب لیوشائوچی بعنوان ریاست جمهوری چین پرداخته و خاطر نشان میکند که وقتی مائوتسه‌تونك در سال ۱۹۵٤ به سمت ریاست جمهور انتخاب شد چین هنوز تحت تاثیر افکار و عقاید استالینی بود. ول یانتخاب لیوشائوچی بعنوان رئیس جمهور شاید برای این باشد که وی از رهبری دسته جمعی در چین حفاظت نماید .

گو اینکه این رهبری تحت نفوذ مائوتسه‌تونك باشد . باوجودمردی مانند لیوشائوچی امید است که ازمبارزه غیر اصولی اجتناب شود.

تایمز مینویسد که موقعیت افراد درچین تغییر یافته ولی قدرت تغییر نیافته است .

هند رسما بچین‌کمونیست اعتراض‌کرد

دهلی - یونایتدپرس - دولت هند امروز رسما نسبت به لحن‌اظهارات مقامات رسمی چین کمونیست درباره هند اعتراض‌کرد .

مقارن ظهر امروز سفیر چین کمونیست در دهلی بوزارت خارجه هند احضارشد واعتراضیه رسمی دولت هندبوی تسلیم گردید .

شرق برای کنفرانس ژنو آماده میشود

ورشو - یونایتدپرس - امروز اعضای پیمان ورشو ونمایندگان چین که در کنفرانس وزرای خارجه پیمان شرکت کرده‌اند ،بکار خود خاتمه‌میدهند.

این کنفرانس مسائل مربوط به کنفرانس ژنو را مورد بررسی قرار داده بود .

انتظار میرود که کنفرانس پیشنهاد های شوروی را در مورد برلن‌کاملا تائید کند .

اعلامیه نهائی کنفرانس امشب انتشار خواهد یافت ،تمام مذاکرات کنفرانس ونام‌شرکت کنندگان درآن مخفی‌بوده است .

آلمان غربی زیر دریائی میسازد

بن- یونایتدپرس- وزارت دفاع آلمان غربی اعلام کرد که سفارش ساختمان ۱۲زیردریائی را به‌یك‌کارگاه کشتی‌سازی درکیل داده‌است این زیردریائی ها هرکدام ۳۵۰تن ظرفیت خواهد داشت .

مونتگمری از آیزنهاور انتقاد کرد
وی گفت مك‌میلان باید بجای آیزنهاور رهبری غرب را بعهده بگیرد

نیویورك - آسوشیتدپرس - مارشال مونتگمری ضمن یك برنامه تلویزیونی از ایزنهاور انتقاد کرد وگفت مك‌میلان نخست‌وزیر انگلیس باید رهبری غرب را بجای آیزنهاور بعهده بگیرد .

مونتگمری که فاتح جنك معروف انگلیس است گفت رهبری باید بدست انگلستان بیفتد .

مونتگمری سپس گفت که در شوروی یك شخص وجود دارد که باید روی او حساب کرد وآن خروشچف میباشد وخروشچف نیز گفته است که کنفرانس وزرای امور خارجه فایده‌ای ندارد .

سپس مونتگمری گفت که اگر در اروپا جنگی روی دهد آمریکا باید از ابتدا در آن شرکت داشته باشد نه مانند گذشته بعد واردآن‌گردد .

مونتگمری گفت تصور نمی‌کنم شورویها وارد یك جنك عمومی با غرب شوند .

ازنیویورك تایمز

روح جدید درکالبد پیمان بغداد

آنکارا - احتمال تسلط کمونیسم بر عراق روح جدیدی در کالبد دبیر خانه پیمان بغداد دمیده است . بجای حالت محتضر سابق تصمیم راسخی به باقی ماندن وقوی‌تر شدن احساس میشود .

آقای بیك ، دبیر کل پیمان اظهار میدارد «کناره گیری عراق ضعیف ترین حلقه زنجیر دفاعی مارا برطرف کرد . اعضای باقیمانده‌خودرا نزدیکتر احساس میکنند .»

بعقیده دبیر کل پیمان انعقاد قرار داد های دو جانبه امریکا و دول عضو پیمان بغداد جای پشتیبانی مشروط عراق را بخوبی پر کرده است .

آقای بیك تاکید میکند که ایران و ترکیه و پاکستان با رشته های تاریخی و فرهنگی زیادی بهم پیوسته‌اند که عراق در همه آنها شریك‌نبود . ولی در های پیمان برای باز گشت عراق باز است .

داخله

سمپرستان

شاهنشاه از کازرون بشیراز بازگشتند

سه ساعت ونیم بعد از ظهر امروز خبرنگار ما تلفنی از کازرون اطلاع داد یکساعت ونیم بعد از ظهر اعلیحضرت همایونی پس از بازدید غار و مجسمهٔ شاپور ساسانی بکازرون بازگشتند .

شاهنشاه ناهار را در سالن فرمانداری این شهرستان صرف فرمودند وهم‌اکنون «سه ساعت ونیم بعد از ظهر» عازم فرودگاه شدند تا باهواپیما بشیراز عزیمت فرمایند .

آقای نخست‌وزیر وچندتن از وزراءدر التزام موکب همایونی‌میباشند .

هوای اهواز گرم و شرجی شده

آخروقت امروز خبرنگار ما تلفنی از اهواز اطلاع داد هوای اهواز مجددا رو بگرماگذاشته وهر لحظه برشدت گرما افزوده میشود از ظهر امروز علاوه بر گرمای شدید هوای این شهرستان شرجی شده و تنفس دراین چنین هوائی مشکل گردیده است .

فعلا حرارت هوا در اهواز به ۳۵درجه رسیده است وگرچه تحمل این چنین گرمائی برای مردم این شهرستان چندان مشکل نیست ولی شرجی بودن هوا فضای شهررا خفقان‌آور کرده است .

نرخ گوشت تنزل میکند

امروز شهرداری تهران نرخ جدید گوشت را بوزارت کشور پیشنهاد کرد که بقائم مقامی انجمن شهر مورد تصویب قرار دهد مطابق نرخ تعیین شده از طرف شهرداری نرخ گوشت گوسفند از شانزدهم اردی‌بهشت ماه کیلوئی ۵۵ریال واز اول خرداد کیلوئی ٤۸ ریال خواهد بود .

مسئله گوشت
در کمیسیون تحقیق مجلس شورای‌ملی مطرح شد

ساعت نه‌صبح امروز کمیسیون تحقیق مجلس شورای‌ملی برای رسیدگی بمسئله گوشت تشکیل جلسه داد.

دراین جلسه آقای بهبهانی توضیحاتی درباره سئوال خود داد وقرار شد که در جلسه آینده نماینده دولت در کمیسیون حاضر شود و به توضیحات آقای بهبهانی پاسخ‌گوید تاکمیسیون تصمیمات لازم را در این‌مورد اتخاذ نماید .

بعلت بروز بیماری مخصوص درعربستان
مسافرت مکه ممکن است انجام نشود

بطوریکه خبرنگارما ازمقامات مطلع کسب اطلاع کرده است امسال بعلت بروز بیماری مخصوصیکه شبیه تب زرد است ودرحال حاضر تلفات زیادی درقسمتهای مختلف عربستان سعودی و سواحل خلیج فارس ببار آورد و تقریبا بصورت « اپیدمی » در آمده است . سفرزائرین بمکه معظمه دچار اشکال شده وباوضع خاصی که در عراق حکمفرماست ودولت عراق از دادن ویزا بزائرین برای تشرف باعتاب مقدسه خودداری میکند احتمال میرود که موجبات عزیمت زائرین بعربستان سعودی درسال جاری فراهم نگردد .

بقرار اطلاع مقامات بهداشتی ایران باابراز تاسف از بروز این بیماری آمادگی خودرا در صورت تقاضای‌دولت عربستان سعودی بانجام کمك های لازم اعلام‌داشته‌اند .

اظهارات وزیردارائی دربارهٔ ملاقات باگس

امروز آقای وزیر دارائی درباره ملاقات خود با آقای گس گفت توقف کوتاه سربویل گس درایران‌بطور خصوصی بوده ومهمان آقای انتظام مدیر عامل شرکت ملی نفت بوده‌اند درعین حال وی از دستگاه های شرکت های عامل بازدیدی بعمل آورده است . ولی وزارت دارائی و شرکت ملی نفت ایران ازاین توقف‌استفاده‌نموده درباب مسائل کلی که بین شرکت ملی نفت بنمایندگی دولت و کنسرسیوم در جریان است مذاکراتی بعمل آوردند و مبنای مذاکرات باین قراربود که باتوجه به‌اینکه برنامه های وسیع‌عمرانی وتولیدی در کشور درجریان است دولت ایران احتیاج مبرمی بدرآمد بیشتری از عواید نفت دارد و انتظار دولت ایران آنست که اقدامات موثری از طرف شرکت های عامل‌دراین باب بعمل آید.

آقای گس اظهار داشت که نظرات وزیر دارائی رابه‌اطلاع مدیران کمپانی‌خود «بریتیش‌پیترلیوم» که آنها نیز در هیئت مدیره شرکای کنسرسیوم هستند خواهدرسانید .

وبدون تردید اطلاع مدیران کمپانی از نظرات دولت ایران بسیار مفید خواهد بود.

آگهی از طرف

شرکت سهامی زمزم

قابل توجه مصرف کنندگان محترم پپسی کولا

بنابمتقضای فصل ازکلیه مشتریان‌محترم پایتخت و شهرستانها تمنی میشود صندوقها و بطریهای خالی پپسی‌کولا راکه درمغازه‌ها وانبارها وگاراژها ودکاکین وخانه ها بدون استفاده مانده اگر احتیاج‌ندارند بکامیونهای فروش و یا بمغازه ها وشعبات فروش ما مسترد داشته و پول ودیعه خود را پس بگیرند و در صورت احتیاج بابطریهای پر تعویض نمایند تا بی‌جهت سرمایه و صندوقهای خالی ما معطل وبدون استفاده نماند . از آنجائیکه‌شرکت‌سهامی زمزم‌باکمال علاقمندی‌سعی نموده موجبات رضایت مشتریان محترم ومصرف‌کنندگان را فراهم آورد انتظار دارد بااین همکاری و خارج‌کردن صندوقها از انبار ها و خانه‌ها موجبات تشکر مارا فراهم آورند .

ضمنا یادآور میشود چون صندوقهای‌پپسی‌کولا اختصاصا برای چیدن بطریها وتسهیل حمل ونقل بازحمات و خسارات فوق‌العاده ساخته و تهیه میشود تمنی‌دارد از استفاده آن برای کارهای دیگر ازقبیل‌گذاردن زیرگونیهای خواربار ویا ریختن حبوبات و امثال آن در صندوقهاچه در منازل و چه در مغازه‌ها خودداری فرموده واز این مساعدت وهمکاری‌کارکنان پپسی‌کولا را سپاسگزار و ممنون فرمایند

شرکت سهامی زمزم

باطلاع مشتریان ومراجعین محترم بانك پارس میرساند که‌شماره تلفن های اداره مرکزی - شعبه مرکزی وشعبه سعدی از این تاریخ بشرح زیر می باشد :

مدیریت کل ۳۲۲٤۱
معاونت کل ۳٤۲۰٦
ریاست شعبه مرکزی ۳۰٤۲۸۷
صندوق شعبه مرکزی ۳۱۹۹۷
بروات شعبه مرکزی ۳۳۳۹٦
تلفن خانه شعبه مرکزی از شماره ۳۰۵۱۸۲ الی ۳۰۵۱۸٦
تلفن خانه شعبه سعدی از شماره ۳۰۵۲٤٤ الی ۳۰۵۲٤٦

بانك پارس