اطلاعات

سال سی‌وششم- شماره ۱۰۶۱۸ تکشماره ۳ ریال

دوشنبه دهم مهر ماه ۱۳۴۰

جریان روز

سه تابلو

سرمقاله‌رادرصفحه‌دوم‌بخوانید

سوریه رسماً اعلام استقلال کرد

ملك حسین اعلام کرد ملت اردن باخون خود از رژیم سوریه دفاع میکند

چین ملی وگواتمالا دولت جدیدسوریه راشناختند- مصر باترکیه و اردن قطع رابطه‌کرد

سرهنك ناصر ، (نفر وسط) و مارشال عامر وزیر جنك او (دست چپ) در میتینگی که پس‌از تجزیه سوریه در قاهره تشکیل شد شرکت کرده اند . در این میتینك بودکه‌ناصر اعلام‌کرد از حمله برای تصرف سوریه منصرف شده است . قیافه رهبران مصر نشان می دهد که اوضاع سوریه آنان‌را سخت‌ناراحت کرده است . بخصوص نگرانی وناراحتی ناصر از سیمای او کاملا آشکار است .

(آسوشیتدپرس)

درصفحات ۳و۴

ایران دولت سوریه را برسمیت‌شناخت

متن اعلامیه دولت ایران درباره شنا سائی دولت جدید سوریه

ساعت یك بعدازظهر امروز این اعلامیه ازطرف وزارت خارجه انتشار یافت :

نظر به‌علائق وسوابق دوستی و مودت میان‌دوملت سوریه و ایران ، اکنون که دولت جمهوری سوریه تشکیل گردیده است ، دولت شاهنشاهی ایران خوشوقت است‌که شناسائی آن دولت را اعلام دارد . دولت شاهنشاهی صمیمانه خواهان ،سعادت وپیشرفت و اعتلای ملت ودولت سوریه‌هستند

نخست وزیر دررضائیه اظهار داشت:

درتمام دنیا مردم در ایجاد دانشگاهها ومدارس کمك میکنند

* دولت فقط مسئول توسعه فرهنك ابتدائی است
* نخست‌وزیر امروز ازمؤسسات‌مختلف‌رضائیه‌بازدیدکرد
* سه فروندکشتی برای‌دریاچهٔ رضائیه‌خریداری‌شده‌است که بزودی بکار میافتند

در صفحه نوزدهم

درجلسه امروز محاکمه متهمین شیلات یکی ازاعضای سابق هیئت مدیره شیلات گفت:

من میدانستم باید روزی در این دادگاه جوابگو باشم

یکی ازمتهمین دردادگاه‌گفت: سرلشگر ضرغام دستور تشکیل جشن زانویه را داده بود

سرتیپ نویسی بخبر - نگاران گفت: فردا علت سکوت خودرا برای شما شرح میدهم

آقای عظیما بسئوالات رئیس دادگاه جواب میدهد

جلسه دادگاه رئیس فراموش کرده بود دستور اعزام متهمین را اززندان برای شرکت در جلسه امروز بدهد. بهمین جهت صبح امروز تا ساعت ده صبح متهمین بدادگستری اعزام نشده بودند .

این دستور صبح امروز از طرف دادگاه صادر شد ، بهمین جهت جلسه امروز دیرتر از روزهای قبل تشکیل گردید زیرا مامورین‌زندان طبق قانون بهیچوجه مجاز باعزام متهمین بخارج از زندان نمی باشند مگر بدستورمراجع قضائی .بالاخره این دستور بزندان فرستاده شدودر نتیجه جلسه دادگاه ساعتی بتاخیر افتاد .

بقیه‌درصفحه هفدهم

* رئیس دادگاه‌ازمتهم‌پرسید خانم الهه هم در جشن‌شما آواز مذهبی میخواند
* متهم جواب داد: این‌خانم الان هم در برنامه گلها اشعار عرفانی میخواند

امروز سومین جلسه محاکمه متهمین پرونده شیلات‌در سالن‌بزرك دادگستری شروع شد .

تماشاچیان زودتر از روزهای قبل بدادگستری آمده بودند واز ساعت هشت بمروربا‌ارائه کارت های‌ورودی وارد دادگاه میشدند . از ساعت نه صبح بار دیگر مستخدمین پرونده‌ها و کارتن‌های‌مربوط‌بشیلات‌رابدادگاه آوردند و در گوشه سالن نیز مامورین فنی تبلیغات سر گرم‌تنظیم دستگاههای‌خودبرای ضبط‌مذاکرات جلسه بودند .

امان از فراموشی

در جلسه دیروز پس از خاتمه

دکتر اردلان پیش ازعزیمت بمسکو بخبرنگارماگفت:

مذاکرات مسکو سوء تفاهمات‌را رفع خواهد کرد

* آقای دکتر اردلان امروز بامقامات دولتی و وزارت امور خارجه تودیع کرد

ساعت چهار بعد از ظهر امروز آقای دکتر علیقلی اردلان سفیر کبیر جدید ایران در مسکو باتفا قخانواده خود با قطار راه آهن تهران را بقصد مسکو ترك می کند .

آقای دکتر اردلان پیش از ظهر امروز در وزارت خارجه حضور یافت وباآقایان فروغی و گودرزی معاونین وزارت خانه وچندتن دیگر ازروسای ادارات وزارت خارجه تودیع کرد .

آقای دکتر اردلان پیش‌از عزیمت بمسکو با خبرنگار ما مصاحبه کوتاهی بعمل آورد و در جواب این سئوال که با چه روحیه ای عازم محل ماموریت هستید . گفت : همانطور که بارها گفته‌ام هیچ علتی نمی بینم که‌مناسبات ما با همسایه بزرك خودمان‌خوب‌نباشد وقطع دارم که اگر سوء تفاهماتی در میان است قطعا بعد از مذاکراتی که با مقامات شوروی در مسکو خواهم کرد ، رفع خواهد شد .

آقای دکتر اردلان همچنین بخبرنگار ما گفت که یقین دارم برای دولت شوروی ثابت خواهد شد که ایران‌جز حسن همجواری و بهبود روابط نیتی ندارد و مسلما متحدین ما هم مایلند روابط ایران و شوروی‌صورت عادی پیدا کند .

مذاکرات گرومیکو- راسك دربارهٔ برلن بمرحلهٔ امیدبخشی رسید

امریکاوشوروی سازش میکنند

میان دولتهای غربی برسر سازش باشوروی اختلاف بروزکرد

* فرانسه وآلمان بشدت با کنار آمدن آمریکاوانگلیس باشوروی مخالفت میکنند
* کنفرانس وزیران خارجه شرق وغرب تشکیل‌میشود

بقیه درصفحه ٤

باجرای تصویبنامه جدید هیئت وزیران:

از بازنشستگی عده زیادی‌از کارمندان جلوگیری شد

متن تصویبنامه دولت دکتر اقبال که درجلسه روز شنبه هیئت دولت لغو شد.

دیروز اطلاع دادیم‌که طبق تصویب هیئت وزیران،وزارتخانه‌ها دربازنشسته کردن کارمندانی که سی‌سال سابقه خدمت‌و یا شصت‌سال سن دارند طبق قانون اصلاح قانون بازنشستگی مخیر هستند .ومیتوانند با درنظر گرفتن مصالح‌دولت‌به‌تشخیص کمیسیون‌مربوطه کسانی را که امکان بازنشسته شدن دارند بازنشسته کنند ودر صورتیکه بوجودشان احتیاج‌داشته باشندمیتوانند تا شصت‌وپنجسالگی نیزازآنها استفاده کنند .این‌تصمیم‌هیئت وزیران‌بصورت بخشنامه‌ای پس‌از امضای آقای‌نخست وزیر بوزارتخانه‌هاابلاغ‌خواهد گردید.

تصمیم دولت‌اسبق در خصوص بازنشستگی کارمندان دولت بشرح زیر بود :

تصویبنامه سابق

«..در موضوع قانون بازنشستگی پس‌از مذاکراتی که بعمل آمد مقرر گردید تصمیم هیئت وزیران که‌در جلسه مورخ۵ر۶ر۳۷ اتخاذ گردیده و بوزارتخانه‌ها ابلاغ شده بلکه بانکهاو شرکتها و بنگاههای وابسته بدولت ابلاغ‌گردد وتصریح‌شود کسانیکه‌دارای سی‌سال سابقه خدمت‌هستند وهمچنین

بقیه درصفحه آخر

سفیرکبیر فرانسه درایران برای شرکت در پذیرائی اعلیحضرتین بفرانسه میرود

ساعت دوازده فرداشب آقای هانری روسفیر کبیر فرانسه درایران بمنظور شرکت در پذیرائی شاهنشاه و علیاحضرت فرح شهبانوی ایران بپاریس عزیمت مینماید آقای هانری روتاپایان سفر رسمی اعلیحضرتین بفرانسه درپاریس خواهدبود و سپس بایران مراجعت مینماید درغیاب آقای سفیر کبیر آقای روژ‌ولسکو مستشار اول سفارت کبرای فرانسه عهده‌دار امور سفارت‌خواهدبود .

نخست وزیر سابق بلژیك بایران می‌آید

امروز کسب اطلاع شد که روز نوزدهم‌مهرآقای‌وانزیلند نخست‌وزیر سابق ووزیر مشاور کنونی دولت بلژیك بتهران خواهد آمد .

آقای وانزیلند در بعد از ظهر همین روز برای‌صرف چای وآشنائی با اعضای شورا و روسای دفاتر جشنهای شاهنشاهی ، در دربار شاهنشاهی حضور خواهد یافت .

اسامی قبولشدگان

رشته‌زمین شناسی دانشکده علوم

۵۰ نفر قبول و ۷۱ نفر بعنوان ذخیره اعلام شدند

امروز اسامی قبولشدگان رشته زمین‌شناسی دانشکده علوم اعلام گردید.

آقای دکتر فرشادرئیس‌دانشکده علوم بخبرنگار ما گفت ۱۲۲۱ نفر برای شرکت در امتحان ثبت نام کرده بودند که‌از این‌عده۱۱۱۷ نفر در امتحان شرکت کردند .

۵۰نفر از شرکت کنندگان‌نمره از هفتاد ببالا آورده و قبول‌شده‌اند و۷۱نفر بین ۱ر۶۰ تا۷۰ نمره‌آورده بودند که بعنوان ذخیره اعلام می شوند . از این عده ۳۶نفر دختر و ۸۵نفر پسر هستند.

شاگرد اول کنکور آقای‌مصطفی ارسنجانی می‌باشد که ۵ر۱۰۰نمره آورده است .

نام‌نویسی از قبولشدگان ازفردا آغاز میگردد وتا شنبه آینده‌ادامه خواهد داشت .

داوطلبان می‌بایست مبلغ‌یکهزار ریال وجه علی‌الحساب جهت هزینه های لازم برای مسافرت‌های زمین شناسی بپردازند .

اسامی قبولشدگان

مصطفی ارسنجانی ، نوش آذر مجللی ، مهرانگیز پذیرنده ، بهرام رئوفی ، سیروس رحیمی ، هوشنك کلیمی ابراهیم یزدی ، فربودفرهی هما زنجانی زاده ، حسین شکوری خسرو نوروزی اصفهانی،عبدالحسین حریری ، عبدالحمید ارفعی ، غلام رضا سازگاری ، کوکب وزیری عباس سخاوت ، قدسی آذرپور ، ملیحه ذکائی آشتیانی ،احمدمنزوی سید محمد شریعت پناهی ، علی قاضی ، مریم استوار زاده ، محمود حاجیان کوهرودی ، فاطمه کیلك فرامرز دل دل، حسین قربانی ،تقی پارسا ، شکوفه وحدت ، خداداد مستغنی ، مهین‌دخت غازانشاهی ، محمود گل‌چوبیان ، هاشم تابان کاشی ، پروین مجینیا ، سیدحسین یحیوی،بزرگمهر حمزه‌پور،ابراهیم خیراندیش ، ژرژ سرکیسیان ، سیدعلی آقاناباتی ، سیما نورزاد، گیتی کریم ، علی کیهانی ، موسی برقیان ، انوشیروان بیکیان ، زین‌العابدین یونچی ، آلفرت قهرمان هاریطونیاس ، رضانشرودی رضا فرشید فرمند ، حاجی بابا فاتحی ، محمد رسولی ،خدیجه اسدیان ، بهروز واثقی

ذخیره‌ها

محمدحسن‌خوانساری، قبادرادبخت، حمیدصالحی، محسن داودی، منیژه

بقیه‌درصفحه هفدهم

پتوهای جهان درشش نوع مختلف

برای بازدید از عملیات دفع آفات

کارشناسان شوروی بجنوب میروند

جلسات کنفرانس مشترك دفع آفات نباتی ایران و شوروی که روز پنجشنبه گذشته توسط آقای وزیر کشاورزی افتتاح شد تا امروز ادامه داشت طی این جلسات اقداماتی که در مورد مبارزه با ملخ مراکشی در مناطق مرزی ایران و شوروی بعمل آمده و همچنین برنامه آینده مبارزه با این آفت مذاکره و تبادل نظر بعمل آمد .

فردا هیات نمایندگی شوروی در معیت آقای مهندس مصطفوی رئیس کل دفع آفات نباتی وزارت کشاورزی با هواپیما از طریق کرمان عازم بندر عباس خواهند شد و طی یك هفته مطالعات و بررسی های لازم را در مورد آفات نباتی در محل بعمل خواهند آورد و پس از بازگشت‌هیات بتهران مجدداجلسات کنفرانس‌تشکیل خواهد گردید .

قبولشدگان دانشکده بانکداری‌وعلوم مالی واقتصادی دانشگاه ملی

درصفحه ۱۹

آئین نامه جدیدواگذاری دکه تصویب‌شد

دوهزار دیپلمه بیکار تقاضای‌تاسیس دکه کرده‌اند

* طبق آئین نامه‌جدیدفروش مشروبات الکلی وغذاهای گرم در دکه ممنوع است
* کرایه دکه های شهر از ماهی ۶۰۰ تا ۱۵۰۰ ریال تعیین گردیده است

امروز متن آئین نامه جدید واگذاری دکه در خیابان های شهر که چندی پیش از تصویب وزارت کشور نیز گذشته است انتشار یافت . به موجب این‌آئین نامه واگذاری دکه بقید شرائطی گردیده و در نقاط ،معینی‌از شهر تهران اجازه تاسیس دکه بافراد داده خواهد شد .

خبرنگار ما امروز کسب اطلاع کرد که هم‌اکنون در حدود یکصد و بیست دکه در نقاط مختلف و چهار راه های تهران وجود دارد و روزانه حداقل ده تقاضا از طرف افراد که اکثرا از طرف افراد تحصیل کرده و دیپلمه میباشد در این مورد بشهرداری میرسد .این تقاضا ها تا بحال بدو هزار فقره بالغ شده است مقامات مطلع شهرداری‌تهران امروز گفتندتصمیم دارند بمنظور کمك به افراد تحصیلکرده و بیکار بموجب آئین نامه نسبت‌بواگذاری دکه به آنهاو همچنین بافرادی که دارای عائله بوده و وسیله امرار معاش ندارند اقدام نمایند . اگر این تصمیم در شهرداری عملی شود بزودی در سواسر خیابان های شهر تهران صد ها دکه تاسیس شده و افراد

بقیه‌درصفحه هفدهم

بدون پول

درصفحه ۵

آگهی حزب ملیون

از اعضاء محترم مؤسس حزب ملیون خواهشمند است برای‌دریافت کارت حضور در جلسه هیئت موسس (قائم‌مقام کنگره) همه‌روزه ازساعت ۱۰تا ۱۲ واز ۵ تا۷ بعدازظهر به دبیرخانه حزب مراجعه نمایند.

سرپرست دبیرخانه حزب‌ملیون- دکتر احمد امامی

نمایشگاه پتوهای جهان بوذرجمهری نزدیك گلوبندك

لینادل ریو

ستاره آشوبگر وفتان امریکای لاتین

ازشب جمعه این هفته

برنامه‌های بی‌نظیر وهنرمندانه خودرا آغازمیکند

سیرك بزرك شوروی دراستادیوم ثریا

برای استفاده از برنامه‌های عالی و هیجان‌انگیز سیرك بزرك شوروی همه روزه گیشه‌های فروش بلیط ازساعت ۲تا۷ بعدازظهر در خیابان فرانسه استادیوم ثریا بازاست. روزهای پنجشنبه و جمعه ۲ سئانس نمایش داده میشود. از۳ تاه و از۷ تا۹ بعدازظهر- برای سئانس ۳ تاه گیشه‌های بلیط از ساعت ۱۱ صبح باز وبرای سئانس ۷تا۹ ازساعت ۳ بعدازظهر بلیط فروخته میشود. آ-۲۲۴۲۴

روغن نباتی جهان

نمایندگی رشت حاج سید محمد جامعی

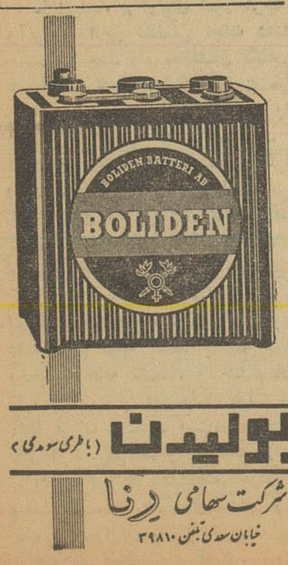

بولیدن (باطری سودی)

شرکت سهامی رنا

خیابان سعدی تلفن ۳۹۸۱۰

چای جهان

نمایندگی شیراز- حاجی علی محمد مازندرانی سرای مشیر

پتوهای جهان عالیترین پتوازلیشم مرینوس

اطلاعیه شرکت سهامی مهشید

درمورد داربست مهشید

چون بمناسبت نزدیك بودن روز مسعود مولود اعلیحضرت همایونی و فعالیتهای موسسات دولتی و ملی برای نصب طاق نصرت و سایر تزئینات لازم و همچنین جهت نصب غرفه‌های شرکت های محترم در گاردن پارتی پارك شهر مراجعات فوق‌العاده صورت گرفته است لذا باطلاع‌کلیه سازمانهای فوق میرساند که احتیاجات خودرا حداکثر تا۲۰ مهرماه بشرکت اطلاع دهند تاترتیب نصب ویاثبت نوبت‌داده شود که درغیر این‌صورت امکان پذیرنخواهد بود.

شرکت مهشید- خیابان‌شمیران ایستگاه‌عوارضی

آ-۲۲۴۴۸ تلفن ۷۲۵۶۰

جریان روز

۳ تابلو

یکی از این سه تابلو را روز پنجشنبه گذشته در کلوب روتاری که همه هفته از یکعده صاحبان حرف وکار و صنعت تشکیل میشود ضمن بیانات آقای دکتر صناعی رئیس دانشسرای عالی دیدم.

دکتر صناعی طی نطقی گفت : من هروقت آماری از فارغ التحصیل های مدارس متوسطه میخوانم برخود، میلرزم ، فکر میکنم این چندین هزار دیپلمه که هرسال از دبیرستانها خارج میشوند چه خواهند کرد جز اینکه تحمیل بدستگاههای دولت بشوند راهی برای معاش خودندارند واین امر کمر دولت راخم کرده وآینده بس خطرناکی راجلوی مانشان میدهد، چون مسلم اینست که دولت‌نمیتواند برای این عده کار پیدا کند همهٔ آنها هم نمیتوانند دانشگاه بروند، نه موجبات برای آنها فراهم است و نه دانشگاه میتواند اینقدر شاگرد بپذیردو نه کشور احتیاج باینهمه جوان دانشگاه دیده دارد، نتیجه این کار چه میشود خدا عالم است ، آنقدر میتوانم بگویم که فرهنك این‌مملکت با اجرای چنین برنامه‌ای بزرگترین مشکل را برای مملکت فراهم‌کرده است و چقدر خوشوقت شدم که شنیدم وزیر فعلی فرهنك تصمیم دارد از این ببعد یك دبیرستان اضافه نکند وسعی خودرا بر توسعه تعلیمات ابتدائی گذارد ، اگر این کار را از سال هاپیش اجرا میکردند چنین مصیبتی بارنمی‌آمد و ما اینهمه دیپلمهٔ بیکار نداشتیم ، مردم برای خود فکر کار میکردند، دنبال هنر و صنعت وکارهای تولیدی میرفتند.

دکترورجاوند از گوشهٔ سالن بصدادرآمدو گفت :آقای‌دکترصناعی این‌حرف رانزنید جلوی معلومات رانگیرید باید مردم رابعلم و معرفت آشناساخت .

آقای حبیب نفیسی معاون فنی وزارت فرهنك گفت منظور این‌نیست که‌مردم را از تعلیم وتربیت بازدارند بلکه مقصود آقای دکترصناعی اینست که جوانان مابرای کارهای تولیدی آماده شوند چشم به میز ادارات دولت ندوزند ، ووقت خودرا بیهوده تلف نسازند، تحصیل برای هرفردی لازم است منتها معلوماتی که توام با کارو فعالیت باشد ، اثر تولیدی داشته باشد ، متاسفانه مدارس متوسطهٔ ما افرادی تعلیم میدهد که هیچ‌کارتولیدی بلدنیستند ،یا باید راه دانشگاه پیش گیرند یابیکار بمانند، فکرنمی‌کنند نجار و آهنگر و راننده اتومبیل هم میتوانند دیپلمه و حتی لیسانسیه و دکتر باشند همانطور که در دنیای خارج همهٔ مردم در هر شغل و کسب‌وکاری هستند تحصیل کرده و دیپلمه ولیسانسیه میباشند .

***

تابلوی دوم دیشب در جلسه کرسی آزاد دانشجو درباشگاه اطلاعات بابیانات آقای دکتر اکرامی درنظرم ترسیم گردید .

دکتر اکرامی در باره تعلیمات ابتدائی برای دانشجویان بتفصیل صحبت میکرد ، او استدلال نمود که وزارت فرهنك طبق قانون اساسی وقوانین موضوعه وظیفه‌داراست مساعی‌خودرا مصروف تعلیمات‌ابتدائی کندو بقسمت های دیگر کمترتوجه داشته باشد ،چون مابایدمردم راباسواد کنیم و استعداد های کودکان محروم رابیازمائیم ، برای چه اطفال مردم شهرستانهای دوردست و قراء و قصبات‌این کشورازنعمت سواد محروم باشند ، از کجا میا ن‌همین بچه‌ها نوابغی ظهور نکند و شخصیت های بزرك علمی وهنری پیدا نشود .

دکتر اکرامی تحصیلات ابتدائی ومتوسطه وعالی را تشبیه به یك شیئی مخروطی شکل نمودو گفت تعلیمات ابتدائی سطح این مخروط یاپایهٔ کله‌قندرا تشکیل میدهد وهرقدر تحصیلات‌بالامی‌آید جمع‌تر میشود تا میرسد به نوك مخروط که خیلی کوچك میشود، درهمه جای دنیا وضع تحصیلی بصورت همین مخروط انجام میشود جز در مملکت ما که همه میخواهند ابتدائی و متوسطه را به‌بینند وبعد بدانشگاه داخل شوند،درمملکت‌ماتحصیلات که‌بایدشکل‌مخروطی داشته‌باشد بصورت استوانه‌ایست یعنی همان عده که از ابتدائی بیرون می‌آیند میخواهند وارد متوسطه بشوند وهمانها که دوره متوسطه را میگذرانند میخواهند داخل دانشگاه شوند و این کار صحیح نیست خاصه اینکه استعدادها یکسان نمیباشد ،هرفردی دارای ذوق و قریحه واستعداد خاصی است که‌باید دنبال ذوق خود برود.

دکتر اکرامی منظورش این بودکه وزارت فرهنك باید بتعلیمات ابتدائی بپردازد که همه فرزندان کشور باسواد شوند و تحصیلات بالاتر را دولت نمیتواند ونباید کمك کند ، آنرا باید بعهدهٔ خود مردم و استعداد جوانان و ذوق و قریحهٔ خودشان واگذار کند

***

تابلوی سوم نتیجه ایست که ازدوتابلو میگرفتم ،دیروز صبح عده‌ای از جوانان دیپلمه بملاقاتم آمده بودند و از دستگاه دولت شکایت داشتند ، این جوانها از شهرستانها بسوی تهران روی آورده بودند تا دراین‌جا کار پیدا کنند ،کاردولتی ،گناه‌هم از آنهانیست از دستگاه دولت است که این جوانان را دعوت بکار نموده و سرگردان نگاهداشته است .

بیش از هزاروپانصد نفر دیپلمه ازتهران و شهرستانها براثر اعلانی‌که از طرف دولت برای استخدام در اداره ثبت کل‌شده بود درمسابقه شرکت نمودند تا از میان آنها سیصد چهارصدنفر انتخاب واستخدام شوند .

مسابقه انجام شدو برندگان مسابقه درردیف دانشجو قرار گرفتند ودر کلاس هائی که برای مدت یکسال جهت آنها ترتیب داده شده بود تحصیل نمودند .

این جریان‌طبق ماده ۵ اصلاحی بعضی از مواد قانون ثبت اسناد مصوبه سال ۱۳۳۷ انجام گرفته ، بموجب این قانون به ثبت کل اجازه داده شده‌است که در مرکز کلاسی بمدت یکسال درسه دوره جهت تربیت کادرفنی نمایندگی و مهندسی ثبت تشکیل دهند و فارغ التحصیلان پس از گذراندن یکسال دوره تحصیلی وموفقیت در امتحانات نهائی بارتبه ۲ اداری استخدام شوند،دانشجویانی که‌دوره دوم کلاس را گذرانیده و مشمول قانون استخدام ثبت میباشند واحتیاج باستخدام آنها نیز وجود دارداکنون روزگاررابسرگردانی و سختی معیشت میگذرانند و اداره ثبت این عده کثیر دانشجو را بعنوان اینکه اعتبار نداریم معطل نگاهداشته است .

کسی نیست بپرسد اگر اعتبار نداشتید چرا اعلان کردید که نیازمند استخدام کادر فنی هستید، چرا مسابقه تشکیل دادید ؟چرا ازمیان هزار و پانصد نفر دیپلمه عده‌ای که میخواستید انتخاب‌کردید، چرا کلاس تشکیل دادید و یکسال هم آنها را بکلاس فنی و آموزشی فرستادید تحصیل کردند، فارغ‌التحصیل شدند و حالا که آماده کار هستند میگوئید اعتبار نداریم .

این حرف قابل قبول نیست ، این دسته جوانان پرشور و حرارتی که‌من دیروز دراطاق خودبنمایندگی از جانب سایر دوستان ورفقای خود دیدم وهمه شهرستانی بودند که باطناب پوسیده دولت کار و زندگی خودرا رها کرده بخیال گرفتن شغل دولتی با حقوق سیصد و چهارصد تومان در تهران جمع شده و اغلب درمسافر خانه‌ها باسختی ومشقت بسر می‌برند چه تقصیر دارند که‌دولت اول حساب بودجه واعتبار خودرا نکرده و حالا مردم را اینطور گرفتار وپریشان وبی‌تکلیف نگاهداشته و هرروز وعدهٔفردا میدهد .

ما امیدواریم اولیای امور هرچه زودتر دراین باره تصمیم بگیرند وآنها را ازبی تکلیفی نجات دهند، بوعده‌ای که به‌آنها داده‌اند و یکسال و چند ماه معطلشان نگاهداشته‌اند رفتار کنند و از این پس هم تاوقتی اعتبار ندارند بیجهت مردم را دعوت بکار ننمایند .

این سه تابلو دورنمائی از وضع تاثرانگیز ونامطلوب جوانان دیپلمهٔ ما است که برای مزید اطلاع خوانندگان محترم و تنبه دولت ووزارت فرهنك منعکس گردید تاهم مردم بخود آیند و هم دولت بفکر آیندهٔ مملکت باشد، مردم توجه داشته باشند که فرزندان خودراسوی فراگرفتن معلوماتی تشویق نمایند که ثمربخش باشد، آینده فرزندانشان را تامین کند، بدانند که کار دولت و پشت میز نشستن زندگی جوانان باشور ولایق مارا تباه میکند، این برنامه غلطی که‌وزارت فرهنك از سالیان‌دراز تعقیب نموده، کارخانه‌ایست برای استخدام دردستگاه دولت که نمونه‌ای از آن دراین مقاله ذکرشد، عامه مردم توجه کنند چگونه جوانان مابرای گرفتن رتبه ۲ اداری وحقوق ماهانه سیصد و چندتومان اینطور هجوم می‌آورند وخودرا گرفتار وپریشان قول وقرار دولت میسازند درصورتیکه اگر تحصیلات آنها برپایه دیگری استوار بود، پشت‌باباین کارها میزدند و دنبال کار آزاد پردرآمد و ثمربخش رامی‌گرفتند.

وزارت فرهنك باید روش خودرا تغییر دهد ، فقط بتعلیمات ابتدائی وبعدا تاسیسات هنری و صنعتی و آموزشگاههای فنی بپردازد ووضع تحصیل فرزندان مارا از استوانه‌ای شکل خارج کندو مثل همه جای دنیا بصورت کله‌قندی در آورد .

درکانون بازنشستگان کشوری

عصر چهارشنبه ۱۲مهرماه‌ساعت‌پنج ونیم توسط آقای محمد جناب‌زاده گفتاری تحت عنوان (تاریخچه مبارزه بابیسوادی و سوابق‌تاریخی آن) ایراد خواهد شد . ورود علاقه‌مندان آزاد است .

آ_۱۶۶۸۱ دبیر کل کانون ـ وزیری الهی

کلاسهای شبانه

دبیرستان سعید

دررشته های ادبی ـ ریاضی ـ طبیعی برای امتحانات آذر و اردیبهشت ماه متفرقه از پانزدهم مهرماه دائر میگردد. مخبرالدوله ـباغ سپهسالار تلفن ۳۱۸۸۲ ۱ـ۳ آ_۱۶۶۷۹

دکتر غلامحسین مصدق

ازمسافرت مراجعت نمود مطب تلفن ۴۲۷۲۴

آ_۱۶۷۱۷ ۱ـ۲

کلاس ابتدائی زبان ایتالیائی

بدینوسیله باطلاع داوطلبان شرکت در کلاس ابتدائی زبان‌ایتالیائی میرسد که کلاس ایتالیائی انجمن فرهنگی ایتالیا از روز پانزدهم‌مهر افتتاح میشود.

نام‌نویسی همه‌روزه ازساعت ۹ونیم تادوازده به تلفن ۶۱۳۰۲ مراجعه فرمائید. آ_۲۲۴۱۲

انجمن ایران‌ـ امریکا

کلاسهای انگلیسی تجاری

دوره کلاسهای انگلیسی تجاری که درحال حاضر در انجمن ایران‌ـ امریکا دائراست شامل **انگلیسی تجاری ـ تندنویسی** (سیستم‌گرك) **ـ دفترداری‌ـ وماشین نویسی** (انگلیسی) میباشدکه توسط معلمان مبرز امریکائی تدریس میشود. برای کسب اطلاعات وثبت‌نام به قسمت تعلیماتی انجمن ایران‌ـ امریکاـ تلفون شماره ۴۳۵۰۲مراجعه‌فرمائید

آ_۲۲۴۶۶

آگهی مناقصه خریدکابل ولوازم الکتریکی

حساب عملیات مخصوص دانشکده کشاورزی مقداری کابل پرتادور ولوازم الکتریکی برای تکمیل سیم‌کشی برق دانشکده که صورت و مشخصات آن در دفتر دانشکده کشاورزی‌موجود است از طریق مناقصه خریداری مینماید:

۱ـداوطلبان شرکت در مناقصه میتوانند بااخذ مشخصات کامل از دفتر دانشکده کشاورزی در کرج پیشنهادات خودرا در پاکت‌لاك‌ومهر شده که روی آن نوشته شده باشد (مربوط بمناقصه لوازم الکتریکی دانشکده کشاورزی است) بدفتر دانشکده تسلیم ورسید دریافت دارند.

۲ـپیشنهاد دهندگان بایستی معادل ۱۰٪ کل قیمت پیشنهادی‌خود رابعنوان سپرده بحساب شماره ۹۰۲ خزانه‌داری کل دربانك مرکزی‌ایران تحویل یامعادل آن ضمانت نامه بانکی اخذ وبه ضمیمه پیشنهاد خود تسلیم نمایند.

۳ـ به‌پیشنهادات فاقد سپرده و مشروط ترتیب اثرداده‌نخواهدشد.

۴ـدانشکده دررد یاقبول یك یاکلیه پیشنهادات مختار است .

۵ـهزینه نشر آگهی و مالیات بعهده فروشنده خواهد بود.

۶ـ تاریخ قبول پیشنهادات تاساعت ۱۰ صبح روز شنبه ۲۹مهرماه ۴۰خواهد بود و جلسه قرائت پیشنهادات در ساعت ۱۰½ همان روزتشکیل وحضور پیشنهاددهندگان در جلسه مناقصه آزاد است .

بیائید بحران اقتصادی را پشت سر بگذاریم

مزدکم، سرعت عمل وتخفیف ۵۰٪ بمجلات و روزنامه وکانون آگهی‌ها تنها راه مبارزه با گرانی است

گراورسازی زاینچ خواه دراین مبارزه پیشقدم است باما همکاری کنید تلفن ۳۳۸۴۵ ۳۲۴۹۶

لاله‌زار ـ کوچه ممتاز

پولیکا

سازنده محصولات پلاستیك پی.وی.سی

بنگاه کودشیمیائی وابسته بوزارت صنایع و معادن محصولات کارخانه پولیکاواقع در شهر صنعتی کرج راکه مشتمل بردانه های پی.وی.سی سخت ونرم برنگهای گوناگون ولوازم ساختمانی پلاستیکی از قبیل لوله‌های آب وفاضل آب بابعاد مختلف وروی نرده ـ لبه پله ـ قرنیز و نبشی‌وورق‌های‌سخت‌یانرم بضخامت واندازه های مختلف صاف یاعاج‌دار مخصوص پوشش کف و بدنه سالن واطاقها و تهیه وان های مخصوص ظهور فیلم وآبکاری است‌دردسترس علاقمندان و مصرف‌کنندگان این‌قبیل محصولات میگذارد لوله‌های سخت آب وفاضل آب ساخت این کارخانه درایران منحصر بفرداست واز هرلحاظ میتواند جانشین لوله‌های فلزی شود در صورتیکه از لوله‌های فلزی ارزانتر وهم نصب آن سهلتر میباشد .

علاقمندانیکه مایل بخرید تمام یاقسمتی از این محصولات هستند ویا داوطلب نمایندگی انحصاری میباشند میتوانند پس‌از مراجعه بمحل کارخانه و ملاحظه محصولات پیشنهادات خودرا ضمن شرایط پیشنهادی درپاکت دربسته ولاك و مهرشده تاروز چهارشنبه ۲۶ مهر ۱۳۴۰ ساعت ده صبح بدفتر بنگاه‌کود شیمیائی واقع درکاخ وزارت صنایع و معادن ارسال دارند درساعت ده‌ونیم در محل بنگاه پیشنهادات مفتوح و قرائت خواهد شد حضور پیشنهادکنندگان یانماینده آنها در جلسه آزاداست.

۱ـ در مورد تعیین عاملین فروش اشخاصیکه دراین رشته دارای سابقه کار و تجربیات وشهرت واعتبار باشند مقدم خواهند بود.

۲ـ پیشنهاددهندگان بایستی یکبرك ضمانتنامه بانکی بمبلغ پنجاه هزار ریال که تاتاریخ ۲۶ آذرماه ۱۳۴۰ معتبر باشد از یکی از بانکهای معتبر داخلی تهیه وضمیمه‌پیشنهاد خود نمایند.

۳ـ در صورتیکه پیشنهاد مورد قبول بنگاه قرار گرفته وصاحب آن از امضای قرارداد امتناع ورزیده ضمانتنامه‌اش بسود بنگاه ضبط میگردد.

۴ـ ضمانت‌نامه سایر شرکت کنندگان باستثنای نفر دوم پس‌از تعیین برنده مسترد خواهد گردید.

۵ـ بنگاه در رد یاقبول یك یاکلیه پیشنهادات مختار است.

۱ـ۳ آ_۲۲۵۰۲ بنگاه کود شیمیائی

حراج کتبی یك‌کلکسیون کامل تمبرهای ایران

مهلت قبول پیشنهادها تا۲۰ مهر تمدید میشود.

شرح درمجله بنیاد فرهنك

بیماریهای آمیزشی ـ مجاری‌ادرار ـ سستی و ناتوانی

مردان خیابان صفیعلیشاه دکتر یحیی صدری

آ_۱۴۶۷۹ ۱ـ۱۰

انتصابات درفرهنك

آقایان احمد مظاهری بریاست دبیرستان شهریار در بخش یك فرهنگی ، وحسن میرپور کفیل فرهنك ناحیه چهار تهران بریاست آن اداره منصوب شدند .

در گمرك

از طرف وزیر دارائی آقای هادی رستگار بسمت معاونت حسابداری اداره کل گمرك منصوب گردید.

THE COMMUNITY SCHOOL

آموزشگاه بین‌المللی تهران

برای دوره عالی خود دانشجومیپذیرد . ازداوطلبان امتحان انگلیسی بعمل خواهدآمد و حداقل معدل دیپلم متوسطه ویادروس سه‌ساله‌آخر دبیرستانی آنان نباید از ۱۳ کمترباشد ،ارزش دروس عالی‌آموزشگاه بین‌المللی تهران مطابق بادانشگاهها ومراکز علمی ایالات‌متحده امریکا می‌باشد ،داوطلبان میتوانند برای ثبت نام درروزهای ۱۱و۱۲و۱۳ مهرماه بین۱۰و۱۲صبح‌به‌دفترآموزشگاه‌در خیابان ژاله کوچه مریضخانه مراجعه نمایند .

آ_۲۲۱۹۰ ۱ـ۲

تدریس زبان انگلیسی باروش جدید

کتابهای

SIMPLE. ENGLISH

وماشین‌نویسی فارسی وانگلیسی

درآموزشگاه (امیر کبیر)

شروع تاریخ ثبت‌نام شنبه ۸ مهرماه

ازساعت ۹ـ۱۲ و۴ـ۸

ازدانش آموزان دراول ماه افتتاح

آموزشگاه شهریه اخذ نمیشود

نشانی‌ـ شاهرضا ـ چهارراه پهلوی ـ صبای‌شمالی کاشی۶ آموزشگاه امیرکبیر

آ_۲۲۱۶۲ ۱ـ۳

روزیك‌شنبه مورخ ۷ر۷ر۴۰ کیف بغلی اینجانب که محتوی اوراق بهادار و یك قطعه چك‌بانك اعتبارات بمبلغ ده‌هزار ریال بنام اینجانب و بامضای شرکت ایرانبان مفقود شده یابنده به‌باب‌همایون سرای همایون جواهری تلفن ۳۰۳۳۲۵ مراجعه و مژدگانی دریافت‌دارند .

محمداسماعیل ـ حسین جواهری

آ_۱۶۷۰۱

لیسانسیه‌های محترم دانشکده علوم معقول و منقول

برای استحضار از تصمیمات اخیر هیئت مدیره مستقیما باتلفن ۸۲۱۷۱۸ یابه‌دبیرخانه شاهرضا انتهای بهار مراجعه فرمائید

آ_۱۶۶۹۳ رئیس کانون فقیه مرندی

جناب آقای درخشش وزیر محترم فرهنك

فعالیت‌های شبانه‌روزی و اقدامات اصلاحی آقای شهابی رئیس فرهنك شمیرانات مورد تائید قاطبه‌اهالی میباشد .

فیاض لاریجانی ـ محمد صادق ثقفی بازرس فرهنك

آ_۱۶۶۵۷

آگهی مزایده فروش شیرخشك

کارخانه شیر پاستوریزه تهران مقدار هفتاد تن شیرخشك تولیدی خودرا ازطریق‌مزایده بفروش میرساند .

پیشنهاد دهندگان میتوانند بامراجعه بکارخانه واخذبرك شرایط و دیدن نمونه پیشنهادهای خودراتاآخر وقت اداری روز یکشنبه ۳۰مهرماه بدفتر کارخانه واقع‌در کیلومتر ۷جاده جنوبی کرج تسلیم نموده رسید دریافت دارند پیشنهاد ها درتاریخ اول آبان درساعت ۱۰ صبح درمحل کارخانه باز وقرائت میشود .

رئیس کارخانه شیرپاستوریزه تهران ـدکترمصطفی‌اورندی

آ_۲۲۱۷۸ ۱ـ۲

دفتراسنادرسمی شماره ۱۴۳ تهران

ازمحل سابق بخیابان سلسبیل چهارراه بوستان سعدی منتقل گردیده است

آ_۱۶۷۱۵ رئیس اداره ثبت تهران‌ـ قانع‌بصیری

جناب آقای دکتر امینی نخست‌وزیر

از اینکه باکثرت مشغله بمستدعیات اصناف وابسته باطاق بازرگانی ترتیب اثرداده مالیات اصناف را بطریق مرضی‌الطرفین حل و فصل فرموده‌اید موجب کمال امتنان و تشکر است درمقابل این حسن نیت اطمینان میدهیم بقایای مالیاتی ومالیات سال ۱۳۴۰ را بطور دسته‌جمعی پرداخت و این وظیفه ملی خودرا ادانمائیم .

اتحادیه صنف عطار و سقط فروش حاجی میرزاعباسعلی اسلامی ـ اتحادیه صنف لباس دوخته فروش حاجی هادی ماضی ـ اتحادیه صنف خرازی فروش حاجی اکبر کاظمی ـ اتحادیه صنف چوب و الوار فروش حاجی حسن‌مسکین ـاتحادیه صنف‌لوازم اتومبیل فروش نصیرپور‌ـاتحادیه صنف بلور و چینی فروش‌علی نیك‌پور ـاتحادیه صنف آهن فروش‌حاجی حسن ساده ـازطرف‌اتحادیه صنف لوازم الکتریك حاجی سید قاسم افجهٔ‌ـ اتحادیه صنف بزاز حاجی حسن صالحین ـ اتحادیه صنف حمل و نقل حاجی سیدعلی روح‌الامین ـ اتحادیه صنف فرش فروش علی اکبر لطفی‌ـ اتحادیه صنف‌جواهر و ساعت فروش حاجی محمد علی جواهری ـاتحادیه فروشندگان کشباف حسن برادران جورابچی ـ اتحادیه صنف دلال عباسعلی زرگندهٔ

آ_۲۲۴۳۶

«خلاصه آگهی تجدید مزایده اجاره شماره۲۶۸۶ـ۶مهر ۴۰»

پیرو آگهی شماره ۱۷۳۳ـ۷ر۸ر۱۳۴۰ اداره اوقاف اراك درآمد و منافع معمولی ششدانك قریه شهوه ودوازده شعیر قریه انقان‌موقوفه مرحومه حاجیه طوطی خانم واقع در بخش ۷ اراك را از ابتدای مهرماه ۱۳۴۰ تامهرماه ۱۳۴۵باحداقل اجاره بهای سالیانه مقدار ۹۰۰۰۰ر کیلو گندم و ۲۸۸۰کیلو جو و ۱۶۲۸۶۰ ریال بدون شرط آفت زمینی و آسمانی باجاره واگذار مینماید . داوطلبان اجاره باید مبلغ ۷۰۰۰۰ ریال بحساب شماره ۶۱۰۶بانك ملی ایران شعبه اراك تودیع و فیش آن را ضمیمه پیشنهاد خود نمایند آخرین روز قبول پیشنهادها روز یکشنبه چهاردهم آبانماه ۱۳۴۰ و قرائت پیشنهاد روز دوشنه پانزدهم آبانماه ۱۳۴۰ خواهد بود داوطلبان برای کسب اطلاع بیشتر می‌توانند به‌آگهی‌تفصیلی که‌درمعابرعمومی‌شهراراك ورقبه واطراف آن الصاق شده و یابدفتر اداره اوقاف اراك مراجعه نمایند .

رئیس اداره اوقاف اراك ـ مصطفی حریری

آ_۲۲۴۶۲

بسمه تعالی

بمناسبت فوت مرحومه مغفوره همشیره حاج حسین آقا جوهری که در لباس کسب از مبلغین و مروجین شرع مطهر میباشد مجلس‌ترحیم روزسه‌شنبه۲۲ع۲مطابق۱۱ مهرماه‌از ساعت سه و نیم الی شش بعد از ظهر در مسجد جامع منعقد بوده امید است‌علماء اعلام ووعاظ‌محترم‌دامت برکاتهم وجامعه مداحین وبرادران ایمانی باشرکت خود بازماندگان‌را تسلیت فرموده ماجور خواهند بود . **سید ضیاءالدین استرآبادی**

بدین وسیله فوت مرحومه همشیره حاج حسین‌آقاجوهری را بدوستان‌و آشنایان اطلاع داده مجلس ترحیم روز سه شنبه از ساعت ۳ونیم‌الی۶ بعدازظهردر مسجد جامع‌منعقدخواهدبود

کمالی سبزواری ـسرهنك محسن دادفرـ حاج محمد حسین ساده ـحاج‌محمودتوسلی ـ حاج‌حسین سجادی‌ـ عباس‌طلیائی حسن رئوفی ـنعمت‌الله مصیری‌ـ حسین جوهری

بعموم‌بازماندگان آنمرحومه مصیبت‌وارده‌را تسلیت میدهیم

با کمال تاسف فوت مرحومه **بانو محترمه تاییدی** را به اطلاع خویشان و آشنایان میرساند .

مجلس ترحیم مردانه قبل ازظهر روز سه شنبه ۱۱ر۷ر۴۰ ازساعت ۹ونیم تا ۱۱ونیم در مسجد ارك برگزار خواهد شد .

سرهنك ۲ مهندس تاییدی ـ فیض‌الله تاییدی ـ عباس خسروانی

آ_۱۶۶۶۱

بعموم‌بازماندگان آنمرحومه مصیبت وارده را تسلیت میدهیم

با کمال تاسف‌فوت **بانو بدرالملوك قره‌گزلو(اعظم‌زنگنه)** را باطلاع فامیل محترم میرساند مجلس ختم آنمرحومه روز چهارشنبه ۱۲مهر ماه ۱۳۴۰ ازساعت ۳ الی ۵ بعد از ظهر در مسجد مجد برگزار می گردد .

مهندس ناصر علی اعظم زنگنه ـ محمد رضا اعظم زنگنه

خانواده های اعظم زنگنهـ قره‌گزلوـ ساری اصلانی پیران ـ معاضد ـظفری‌ـوثوق‌ـامیری‌قره‌گزلوـپرژادقره‌گزلو صدوقی ـکوثرـفرید ـکیهان ـ فولادوند ـ دانش‌ـ صفاری‌ـ آل‌مذکور ـحاجیلوـ حسین‌زاده ـسمیعی ـحاج دائی‌ـسارابی عطائی

آ_۱۶۷۰۷

بخانواده‌محترم‌آنمرحومه مصیبت‌وارده را تسلیت میدهیم

تشکرو معذرت

از ذوات معظم‌و کلیه دوستان و بستگان محترمیکه در ضایعه جانگداز درگذشت نابهنگام همسر عزیزم در مراسم تشییع و مجالس تذکر و هفته و چهلم‌آن مرحومه در تهران و اصفهان و چهارمحال بختیاری‌و یا بوسیله تلگراف و نامه‌بر قلب مجروح اینجانب مرهم نهاده اند صمیمانه تشکر می کنم واگر بعلت تالمات شدید روحی که مولود این ضایعه جانگداز است تاکنون موفق بعرض تشکر حضوری وتقدیم جواب‌نامه ها و تلگرافات ملاطفت‌آمیز و تسلی بخش سروران گرامی نشده ام‌با کمال انفعال و شرمندگی پوزش می طلبم و توفیق عموم‌را از درگاه خداوند متعال خواستارم .

آ_۱۶۶۷۳ **سرهنك اوژن بختیاری**

بانهایت تاسف درگذشت ناگهانی**علیخان عزت زاده** بزرك خانواده عزت‌زاده را باطلاع عموم خویشان و آشنایان میرساندمجلس‌ختم آنمرحوم از ۳ تا ۵ بعداز ظهر روزسه‌شنبه ۱۱مهر ماه در مسجد ارك منعقد و مجلس ختم زنانه در همان روزو ساعت در نارمك ۴۶ متری شرقی اول خیابان مهر کوچه درویش درب دوم‌منعقد خواهد بود ضمنامتذکر می شودمراسم شب‌هفت آنمرحوم از ۳تا ۵ بعد از ظهر روز جمعه ۱۴ مهرماه در امامزاده عبدالله برقرار است .

خانواده های عزت‌زاده ـخضرائیـ شاه‌سون بغدادی ـ پرزین‌ـ محمد زاده ـآموزگار ـ داداندیش ـ غدیری ـ بلوچ ناظم تهرانی ـمعارف دوست

آ_۱۶۶۹۹

بعموم‌بازماندگان آنمرحوم بویژه خانواده عزت‌زاده مصیبت وارده را تسلیت می دهیم .

باکمال تاسف و تاثر فوت بانو **محترم شاهرخی مافی** همسر آقای دکتر عمادالدین خواجوی نوری‌و مادر اینجانبان حسام‌الدین خواجوی ـ بانو طلعت خواجوی ـ سهام‌الدین خواجوی ـ دکتر پرویز خواجوی ـ دکتر جلال‌الدین‌خواجوی‌را باطلاع اقوام و دوستان میرساند مجلس ختم مردانه آنمرحومه ازساعت ۱۰ الی ۱۲ صبح سه شنبه ۱۱ مهر ماه جاری در مسجد مجد و مجلس ختم زنانه عصر همانروز از ساعت ۳الی ۵ بعد از ظهر در منزل‌شخصی آنمرحومه واقع در خیابان‌امیریه روبروی البرز کوچه منصوری کاشی ۲۹ منعقد خواهد بود .

خانواده‌های خواجوی نوری‌ـ فاضل‌نوری‌ـنوری‌ـشاهرخی مافی ـ خوانساری‌ـ فروغی ـ وداد ـاستوان ـ قاضی‌خواجوی ملکی ـمنطقی ـکریمی ـ اسکندری‌ـ اربابان غفوری‌ـ وکیلی دلگرامی نژاد

آ_۱۶۶۸۳

بعموم‌بازماندگان آنمرحومه مصیبت وارده را تسلیت میدهیم

آگهی های تسلیت

مصیبت وارده را بخانواده نصر مخصوصا بدوست‌معظم جناب آقای سید علیخان نصر تسلیت عرض می نماید .

آ_۱۶۷۱۳ **دکتر جمال‌الدین نوربخش**

سرکار سرگرد نیك سرشت مصیبت وارده را بسرکار تسلیت می گویم . **سرگرد فرزانه**

آ_۱۶۶۷۵

سرکار سرهنك حسن فاضل

از حادثه ناگواری که برای دو نفر از نزدیکان جنابعالی پیش آمده بی نهایت‌متاسفم و ازخداوند متعال صبروشکیبائی برای آن خاندان محترم آرزومندم . **دکتر محمد قاسمی**

آ_۲۲۴۲۰

سوریه رسماً ازمصر جداشد واعلام استقلال کرد

نخست‌وزیر رژیم جدید سوریه ازملك ـ حسین و گورسل ونخست وزیراردن سپاسگزاری کرد

قاهره ـ خبرگزاری فرانسه ـ رادیو قاهره اعلام کرد که جمال عبدالناصر تصمیم گرفت مناسبات دیپلماسی ـ جمهوری متحده عربی بااردن و ترکیه راقطع کند .

رادیوقاهره افزود علت قطع روابط دیپلماسی بین قاهره و آنکارا وعمان براثر روش خصمانه این دو کشوردر برابر جمهوری متحده عربی و ـ ناسیونالیسم عرب میباشد .

عکس العمل ترکیه

آنکارا ـ خبرگزاری فرانسه ـ دراعلامیه ـ ایکه امروزاز طرف وزارت امور خارجه ترکیه انتشار یافت خاطرنشان گردید که حکومت ترکیه با رنج از تصمیم پرزیدنت ناصر در قطع مناسبات ـ دیپلماسی جمهوری متحد عربی و ترکیه استقبال کرد .

تصمیم ناصر بر اثر شناسائی دولت جدید سوریه توسط ترکیه صورت گرفت .

در اعلامیه اضافه شده است ـ شناسائی حکومت جدیدسوریه توسط ترکیه قبل از هر چیز یك عمل دوستانه است و این تصمیم هیچگونه جنبه خصمانه ندارد .

علاقه صمیمانه ترکیه اینستکه ـ مشاهده کند دول عربی در صلح و آرامش زندگی بکنند .

در اعلامیه وزارت امور خارجه ترکیه سپس اضافه شده است علیرغم قطع مناسبات دیپلماسی ملت وحکومت ترکیه سعی خواهند کرد که با ملت مصر روابط صمیمانه خود را حفظ کنند .

در اعلامیه تاکید شده است که امروزساعت یازده (دیروز) سفیرکبیر ترکیه در قاهره به وزارت امورخارجه مصر دعوت شد و در آنجا تصمیم دولت مصر در قطع مناسبات دیپلماسی با ترکیه باطلاع سفیر کبیر ترکیه رسید .

مقامات وزارت امور خارجه مصر علت این امر را شناسائی حکومت جدیدسوریه توسط ترکیه دانسته اند

در اعلامیه سپس اضافه شده است در نطقی که ناصر در ۲۹ سپتامبر ایراد نمود شخصا من غیر مستقیم استقلال دولت سوریه را شناخت .

اخطار به آوارگان فلسطین

ازشرکت درتظاهرات ضد دولتی حذرکنید

بیروت ـ رویتر ـ اول اکتبر ـ رادیو دمشق امروز به فراریان و آوارگان فلسطین عراق و اردن که در سوریه بسر میبرند اخطار کرد که از شرکت در تظاهرات ضد دولتی خودداری نمایند .

رادیو دمشق گفت هرگاه این اشخاص به دستور دولت سوریه توجه نکنند بازداشت وبلافاصله بکشورهای خود بازگردانده خواهند شد .

در حال حاضر تعداد زیادی از عراقیها و اردنی هائی که در سوریه اقامت دارند از طرفداران سرسخت جمال عبدالناصر رئیس جمهوری مصر هستند . تعداد قابل ملاحظه ای از آوارگان فلسطینی نیز که در سوریه سکونت دارند از دیر باز طرفدار ناصر بوده اند .

فرمانده کل

دمشق ـ خبرگزاری فرانسه ـ عبدالکریم زهرالدین بسمت فرمانده کل نیرو های مسلح جمهوری عربی سوریه منصوب گشت .

ناظرین امور خاطر نشان میسازند که ژنرال عبدالکریم زهرالدین در واقع رئیس کل نیرو های شورشی سوریه است .

این محافل میگویند که ناصر از فعالیت عبدالکریم زهرالدین مطلع نبوده است .

همدردی باناصر

قاهره ـ خبرگزاری فرانسه ـ سکوتوره رئیس دولت گینه ونکرومه رئیس دولت غنا پیامهای همدردی برای عبدالناصر ارسال داشته‌اند.

اخطار

دمشق ـ خبرگزاری فرانسه ـ حکومت سوریه طی اعلامیه‌ای اخطار کرد تمام کسانی که سلاح دراختیار دارند باید فورا به‌نیروهای انتظامی تسلیم کنند .

دراعلامیه اضافه شده است که خارجیان و پناهندگان عرب حق هیچگونه تظاهراتی ندارند .

انتخابات آزاد

دمشق ـ خبرگزاری فرانسه ـ عدنان قوتلی وزیر کشور ومطبوعات سوریه اعلام کرد انتخابات آزاددر سوریه باحتمال قوی تا قبل از تاریخ تعیین شده صورت میگیرد .

در اعلامیه دولت سوریه تاکید شده است که حداکثر در ظرف چهار ماه انتخابات مجلس قانون گزاری سوریه آغاز میگردد .

دومین مصیبت

قاهره ـ خبرگزاری فرانسه ـ روزنامه الجمهوریه در آخرین شماره خود مینویسد انقلاب سوریه دومین مصیبت تاریخ جدید اعراب است ملت عرب در تاریخ جدید خود با دو مصیبت روبرو گشت .

یکی در سال ۱۹۴۸ هنگامیکه اعراب فلسطین را از دست دادندو مصیبت دوم در سپتامبر ۱۹۶۱ با شورش در سوریه روی داد .

تقاضا ازلبنان

بیروت ـ خبرگزاری فرانسه ـ حکومت سوریه رسما از حکومت لبنان تقاضا کرد تا رژیم جدید سوریه را برسمیت بشناسد .

برادری بامصریها

دمشق ـ خبرگزاری فرانسه ـ مامون کز باری نخست وزیر سوریه در ملاقات با نمایندگان علما . بازرگانان . وکلای دادگستری و قضا ت گفت ماهمچنان سعی خواهیم کرد با مصریها مانند برادران خود رفتار کنیم .

کز باری گفت ما امیدواریم که مناسبات برادرانه مابا مصریها به صورت عادی باز گردد و از این پس با آنها برای فشرده کردن صفوف اعراب وانجام وحدت بزرك ملت عرب همکاری کنیم .

انحلال حزب

دمشق ـ خبرگزاری فرانسه ـ امروز حکومت جدید سوریه حزب وحدت ملی سوریه رامنحل کرد .

انحلال حزب وحدت ملی سوریه طی اعلامیه شماره پنج حکومت جدید باطلاع مردم سوریه رسید .

تمام مراکز محلی این حزب در نقاط مختلف سوریه بسته شد .

پیام شیخ کویت بناصر

کویت ـ خبرگزاری فرانسه ـ رادیو کویت اعلام کرد شیخ عبداله سالم الصباح امیر کویت تلگرافی برای ناصر ارسال داشت .

امیر کویت دراین تلگرام خاطر نشان ساخته است .

درشرائط دردناك کنونی که ملت عرب را متاثر کرده است وحدت درعمل وحرف راایجاب میکند درد ما براثر حوادثی که در قسمتی از جمهوری متحد عربی روی داده عمیق است .

ماازپروردگار طلب میکنیم که تمام اعراب دریك بلوك واحد جمع گردند تاباتمام دشمنانی که در کمین نشسته‌اند مقابله کنند .

آزادی ورود وخروج

بیروت ـ رویتر ـ اول اکتبر ـ امروز عده زیادی از خارجیان مقیم سوریه از دمشق وارد بیروت شدند. فرمانده نیرو های مسلح سوریه روز گذشته اعلام کرده بود که هرگاه خارجیان مایل به خروج از خاك سوریه باشند به آنها اجازه خروج داده خواهدشد .

خروج مصریها

بیروت ـ رویتر ـ امروز یك کشتی مصری عده زیادی از مصری های مقیم سوریه را در سرراه خود به مصروارد بیروت کرد .

بهبود زندگی کارگران

دکتر مامون کزبری نخست‌وزیر سوریه امروز بنمایندگان کارگران سوریه اظهار داشت که یکی ازهدف های دولت جدید بهبود زندگی کارگران است . کزبری گفت منظور ما آن نیست که هرچه را با یك دست به کارگران می دهیم با دست دیگر از آنها پس بگیریم . کزبری اطمینان داد که بزودی قانون اساسی حاکم برسرنوشت کشورو مردم سوریه خواهد گردید .

حکومت نظامی

رادیو دمشق انحلال حزب وحدت ملی‌را اعلام کرد. رادیو دمشق اخطار کرد که از ساعت ده بعد از ظهر تا ساعت ۶ صبح عبور ومرور درخیابان های پایتخت بدستور فرماندهان نظامی قدغن است این دستور در شهرهای دیگر نیز اجرا خواهد شد.

سوریه رسما از مصر جداشد

هرکس اسلحه دارد باید تحویل بدهد

بیروت ـ یونایتدپرس ـ اول اکتبر ـ امروز دولت جدید سوریه برای اولین بار استقلال کامل خودرا اعلام کرد وتاکید نمودکه سوریه ازمصر جداشده است.

رادیو دمشق بعداز پخش این گزارش ازتمام افراد غیر نظامی سوریه‌که دارای اسلحه گرم هستند موکدا درخواست کرد که هرچه زودتر آنهارا به اولین پست انتظامی تحویل دهند و درغیر این‌صورت بسختی مجازات خواهند شد.

چین‌ملی وگواتمالا رژیم سوریه را برسمیت شناختند

تایپه ـ خبرگزاری فرانسه ـ حکومت چین ملی تصمیم گرفت جمهوری عربی سوریه را برسمیت بشناسد :

تصمیم حکومت فرمز به حکومت دمشق اطلاع داده شد .

از طرف دیگر حکومت گواتمالا نیز حکومت سوریه رابرسمیت شناخت .

شورش ویتنام بصورت جنك غیرمنظم درمی‌آید

سایگون ـ رویتر ـ پرزیدنت نگودین‌دیم ،رئیس جمهوری ویتنام جنوبی طی نطقی اعلام کرد که برای مقابله با حملات کمونیست‌ها اولین اقدام باید تقویت ارتش و تجهیز عمومی آن باشد .

نگودین‌دیم گفت در کشور ویتنام جنوبی دیگر مسئله جنگهای پارتیزانی مطرح نیست ، بلکه مابا حمله واحدهای منظم شورشیان روبرو هستیم .

ترکیه راه را بازکرد

آنکارا ـ خبرگزاری فرانسه ـ شورای وزیران ترکیه پس‌از یك‌جلسه سه‌ساعته بریاست‌ژنرال‌ازدیلك وزیر دفاع‌ومعاون نخست‌وزیر ترکیه (ژنرال گورسل رئیس دولت ترکیه دریایتخت نیست) اعلامیه مربوط به‌تصمیم مصررا در قطع مناسبات سیاسی با ترکیه منتشر ساختند .

دراعلامیه دولت ترکیه ذکری از جمهوری متحد عربی نشده است وهمه جا حکومت قاهره‌رامصر ذکرکرده‌اند.

ناظرین امور سیاسی خاطرنشان میسازند که‌ترکیه خواست باشناسائی سوریه راه را برای‌سایر دول هم‌پیمان خوددر پیمان آتلانتیك وغیره بازکند .

این دولتها دروهله اول امریکا می‌باشد که‌در بحران سوریه و مصر روش محتاطی پیش گرفت .

ملك‌حسین اعلام‌کرد:

اردن باخون ازرژیم‌جدید سوریه پشتیبانی میکند

پادشاه اردن‌گفت کشورهای عربی دیگر نیز بزودی سوریه را برسمیت خواهند شناخت

عمان ـ رویتر ـ اول اکتبر ـ ملك حسین پادشاه اردن هاشمی امروز ضمن نطقی که مستقیما از استودیو رادیو عمان ایرادکرداظهار داشت که اردن باتمام نیروی خود از رژیم جدید جمهوری عربی‌سوریه پشتیبانی خواهدکرد .

ملك حسین گفت که ملت‌اردن انتظار انقلاب مردم سوریه را برضد ظلم و دیکتاتوری داشت .

ملت سوریه جزئی از ملت بزرك عربی است که اکنون مبارزه‌بزرگی را برای پایان دادن به‌ظلم و جور آغاز کرده و بدون شك این‌مبارزه مقدس باپیروزی خاتمه‌خواهدیافت.

ملك حسین گفت که انقلاب سوریه در جهت وحدت واقعی ملت بزرك عرب است و هرکسی که در سرراه‌این‌انقلاب مقاومت‌کند بوسیله ملت عرب‌درهم شکسته‌خواهد شد .

پادشاه اردن هاشمی آنگاه اظهار داشت که ملت اردن حتی ازنثار خون خود برای کمك به‌رژیم‌جدید سوریه دریغ نخواهدکرد .

ملك حسین سپس بتصمیم‌ناصر برای قطع رابطه سیاسی مصر و اردن اشاره کرد و اظهار داشت از همان لحظه‌ای که ما تصمیم به شناسائی رژیم جدید سوریه گرفتیم انتظار داشتیم که ناصر چنین‌عکس‌العملی نشان خواهد داد. اما از نظر ماحساب ناصر باحساب ملت برادر مصر جدا است .

ملك حسین گفت که کشورهای عربی دیگر نیز بزودی سوریه را برسمیت خواهند شناخت .

پادشاه اردن درپایان گفت که تمام ملت‌های عربی دیگر نیزبدنبال سوریه در آینده نزدیك عوام‌فریبان را رسوا خواهند کرد .

تایمزلندن:

کزباری،مردی که‌برسوریه‌حکومت‌میکند

نخست‌وزیر جدیدسوریه سابقا ۴۸ ساعت دراین‌کشوررئیس‌جمهوربوده‌است

دکتر مامون کزباری که‌از طرف انقلابیون سوریه به ریاست دولت منصوب شده‌است ، پس از کودتائی که در سال ۱۹۵۴ علیه سرهنك‌ادیب شیشکلی صورت گرفت و منجر به سقوط حکومت او گردید ، تنها برای مدت ۴۸ ساعت در پست ریاست جمهوری سوریه انجام وظیفه کرد . در آن تاریخ دکتر کزباری بخاطر دوستی باشیشکلی خودرا بخطر انداخت و وسایل فرار او را ازسوریه فراهم ساخت .

دکتر کزباری ۴۷ سال دارد وعضو یکی از سرشناس ترین خانواده‌های دمشق است . او تحصیلات خود را در رشته حقوق به پایان رسانیده ویکی از سیاستمداران بنام‌دنیای‌عرب‌شناخته شده‌است .دکتر کزباری پسرعموی حیدرکزباری (فرمانده سازمان مسلحی که انقلاب اخیر سوریه را بوجود آورده‌است) و داماد یکی از پنج سرمایه دار بزرك دمشق‌است که صاحب بیشتر صنایع این‌کشوراست.

دکتر کزباری بنظر محافل غربی یك سیاستمدار دست راستی معتدل است که ا ورابنام یك مدافع سر سخت واقعی سوریه میشناسند .

او مانند سیاستمداران دیگرغرب تحصیلات مقدماتی خود را در«مدرسه دفرر» دمشق به پایان رسانیده و پس از آن دانشکده بیروت را تمام کرده‌است . دکتر کزباری‌دردانشگاه بیروت تز دکترای خود را در رشته حقوق گذرانیده است .

کزباری اخیرا در دانشگاه دمشق علم حقوق را تدریس میکرد و در این رشته تالیفاتی بزبان فرانسه و عربی دارد .

دکتر کزباری از سال ۱۹۴۸ به بعد بصورت‌یکی ازمشهورترین‌وکلای دادگستری دمشق شناخته شد و در وزارت کشور و وزارت خزانه داری مشاور حقوقی گشت .

سخنگوی پارلمان

کزباری در سال ۱۹۵۳ سخنگوی مجلس سوریه شد و پس از آن به مقام‌معاونت رئیس جمهوری رسید. او خود را به آسانی از صحنه سقوط شیشکلی برکنار داشت و در سال های میان ۱۹۵۸ ـ ۱۹۵۴ در راس وزارت خانه های دادگستری ،فرهنك، کار و وزارت کشور انجام وظیفه کرد .

در طی این دوره کزباری یکی از رهبران فعال حزب آزادی عرب بود و با پشتیبانی این حزب اکنون به مقام نخست وزیری سوریه رسیده است .

حزب آزادی عرب مانند حزب‌بعث (حزبی که در تشکیل اتحاد سوریه ـ مصر سهم بسزائی داشت ولی ناصر درسال ۱۹۵۸ پس از ایجاد جمهوری متحد عرب آن رامنحل کرد)توانست رابطه میان افراد خود را حفظ کند، و علی‌رغم نظارت شدید پلیس سری سرهنك سراج فعالیت های خود را ادامه دهد .

پس از تشکیل جمهوری متحده عرب دکتر کزباری از صحنه سیاست طرد شد ، و به او در شورای اجرائی اقلیم سوریه (کابینه محلی که‌پس از اتحاد سوریه ـ مصر توسط جمال عبدالناصر بوجود آمد) پستی‌ارجاع نشد .

کزباری ناگزیرمانندسیاستمداران دیگر سوریه ازسیاست‌کناره میگیرد و نیروی خود را در صحنه قضائی بکار می‌اندازد ، درحالیکه بدون‌تردید بصورت یك مخالف سرسخت سلطه مصر به سوریه باقی میماند .

قطع روابط

دکتر کزباری بدون تردید می‌باید از رنجشی که براثر اجرای احکام ملی کردن صنایع داخلی سوریه‌در نوئیه گذشته ، حاصل شده‌است ، سهمی برده باشد . استدلال مردم سوریه این بوده است که مقتضیات اقتصادی کشورشان ابدا با کیفیت های اقتصادی مصر شباهتی نداشته و ملی کردن صنایع سوریه عمل درستی نبوده‌است .

اجرای این احکام این گمان را در بیشتر مردم سوریه‌بوجود آورد که اکنون آنها بجائی‌رسیده‌اند که باید روابط خودرا با مصر قطع کنند . عامل دیگری که موجد انقلاب‌سوریه شد ، رنجش و خشم کارمندان کشوری ولشکری سوریه از مقامات مصری بود . زیرا آنها نمی توانستندبه‌بینند که پست های حساس کشورشان بدست مصریها اداره میشود و سهم آنها را مصریها غصب کرده‌اند .

بااین وصف کزباری در هیچ‌زمانی یك عامل مخالف‌وحدت سوریه ـ مصر شناخته نمیشود . او دارنده نشان جمهوری متحده عرب و دارنده مدال های افتخار اردن میباشد . کزباری یکی از رهبران برجسته سازمان های داخلی دنیای عرب نیست . ولی در سال ۱۹۵۵ عضو هیئت نمایندگی سوریه در کنفرانس باندونك بوده است . با توجه به تحصیلات و صفات بارز او نمیتوان فرض کرد که‌دکتر کزباری یك سیاست نیرومند ضد غربی اتخاذ کند .

نظریه رسمی شوروی درباره جانشینی هامرشولد

سازمان ملل متحد ـ رویتر ـ دولت شوروی شب گذشته آخرین نظریه خودرا در باره دبیرخانه سازمان ملل متحد بصورت یك پیشنهاد رسمی انتشار داد.

بموجب این پیشنهاد شوروی معتقد است یك نفر برای تصدی مقام هامرشولد دبیر کل متوفی سازمان ملل متحد انتخاب شود و باهمکاری سه تن معاون چهارنفری وظایف دبیرخانه را انجام دهند .

در پیشنهاد شوروی تذکر داده شده که انتخاب دبیر کل موقت توسط مجمع عمومی صورت گیرد و شورای امنیت سازمان ملل‌آنرا تائید کند . در پیشنهاد شوروی راجع به‌حق‌وتوی معاونان دبیر کل بطوررسمی قیدی نشده و فقط خاطرنشان گردیده که دبیر کل موقت بارتماس دائم و حصول موافقت معاونان خویش درهرمورد باید اقدام‌کند.

رادیوسیتی ـ حافظ

ازصبح چهارشنبه در سینماهای

الویس‌پریسلی خواننده مشهور جهان در ایام خدمت سربازی خود یادداشتهائی نوشت که اساس تهیه فیلمی شد بنام **خاطرات سربازی** که یکی از بزرگترین فیلمهای کمدی موزیکال شناخته شد و برای اولین بار دراین فیلم **الویس‌پریسلی** چندین آهنك و آوازهای جدید **راك‌اندرول** اجرا خواهد نمود وهمچنین رقص‌های دلنشین راك اندرول دراین فیلم مشاهده خواهیدکرد که بدون شك شمارا ازشدت هیجان وخنده بیتاب‌میکند

کندی بپادشاه افغانستان پیام فرستاد

افغانستان تقاضای امریکا را رد کرد

وزیرخارجه افغانستان گفت: آمریکا یك پیشنهاد تحمیلی بافغانستان داده است

تسهیلات ترانزیتی پاکستان و افغانستان باین زودی برقرار نخواهد شد و افغانستان کمك های خارجی را فقط بدون قید وشرط سیاسی میپذیرد

دهلی‌نو – اسو شیتدپرس – اول اکتبر – روزنامه تایمز هندوستان امروز گزارش داد که پرزیدنت کندی رئیس جمهوری امریکا به مناسبت بسته شدن مرز های پاکستان و افغانستان پیامی برای اعلیحضرت محمد ظاهر شاه پادشاه افغانستان فرستاده و تاکید کرده است که دولت افغانستان در تصمیم خود تجدید نظر نماید.

کندی در پیام خود درخواست کرده است که پادشاه افغانستان دستور دهد تا تسهیلات ترانزیتی که پاکستان و افغانستان تا کنون از آنها استفاده میکردند، از بین نرود.

تا کنون کمك هائی که بصورت کالا از طرف امریکا به کشور بیطرف افغانستان داده میشد، از راه ترانزیتی پاکستان وارد افغانستان میگردید. اکنون با بسته شدن مرزهای افغانستان وپاکستان، رسیدن کمك های امریکا به افغانستان تنها ازراه شوروی امکان پذیر است و طبق گزارشهای موثق، ظاهرا دولت امریکا حاضر به استفاده از این راه نشده است.

پیشنهاد تحمیلی

سردار محمدنعیم خان وزیرخارجه افغانستان امروز اظهار داشت که پیشنهاد دولت امریکا به افغانستان دائر بر اینکه کالاهای امریکائی که بعنوان کمك به افغانستان داده میشود، تنها از راه پاکستان وارد افغانستان شود یك پیشنهاد تحمیلی است که برای دولت افغانستان قابل قبول نمیباشد.

وی گفت افغانستان تنها درصورتی کمك‌های خارجی را خواهد پذیرفت که هیچ شرط سیاسی در آن ملحوظ نباشد.

محمدنعیم به خبرنگار تایمز هندوستان اظهار داشت که تا هنگامی که پاکستان با تجدید فعالیت کنسول گریها و نمایندگیهای بازرگانی افغانستان در خاك پاکستان موافقت ننماید، افغانستان تسهیلات ترانزیتی سابق را برای پاکستان ایجاد نخواهد کرد.

اختلاف شدید بین دول غربی

فرانسه وآلمان بشدت باکنار آمدن آمریکا وانگلیس باشوروی مخالفت میکنند

راسك و گرومیکو توافق امید بخشی کردند

واشنگتن – یونایتدپرس – اول اکتبر – در چند ماه اخیرامریکا به همان نسبتی که به‌بریتانیا نزدیك شده از متحدین بزرك دیگر خود یعنی فرانسه و آلمان غربی دورشده است.

علت این تغییری که در روابط امریکا بامتحدین غربی آن پدید آمده بار دیگر از سرچشمه بحران برلن است.

این تغییرات باعث شده که امریکا بیش از پیش روی بریتانیا بعنوان بزرگترین متحد خود در اروپاحساب کند.

هنگامیکه درتاریخ سوم اوت سال جاری دولت شوروی ضمن یادداشت خود برای کشور های غربی آمادگی روسیه را برای مذاکره باغرب اعلام کرد وزیران خارجه امریکاوبریتانیا طرح پاسخ غرب رابه یادداشت شوروی تهیه کردند و طی آن آمادگی متقابل غرب را نیز به مذاکره باشوروی خاطر نشان نمودند.

این طرح بامخالفت شدید ژنرال دوگل رئیس جمهوری فرانسه و مقامات دولت آلمان غربی روبرو گردید.

دوگل تاکید کرد که ابراز آمادگی از طرف غرب برای مذاکره نشانه‌ای از ضعف متحدین غربی در برابر شوروی خواهدبود.

این مخالفت باعث شد که طرح پاسخ غرب در بایگانیهای وزارت خارجه امریکا مدفون گردید و هرگز برای شوروی ارسال نگردید.

واشنگتن – یونایتد پرس – اول اکتبر – گزارش منابع موثق واشنگتن حاکی است که دین راسك وزیرخارجه امریکا به کندی گزارش داده است که در مذاکرات وی با گرومیکووزیر خارجه شوروی برای حل مسئله برلن پیشرفت های امید بخشی حاصل شده است.

قراراست گرومیکو در حدودهشتم اکتبر به مسکو باز گردد تا درمراسم گشایش کنگره حزب کمونیست شوروی در روز ۱۷ اکتبر حضور داشته باشد

منابع وزارت خارجه امریکااظهار میدارند که بزرگترین جنبه امیدبخش پیشرفت مذاکرات راسك و گرومیکو تقویت اعتقادوزیر خارجه شوروی به این حقیقت بوده که کندی رئیس جمهوری امریکا بهیچوجه در صدد مصالحه کردن منافع حیاتی غرب با شوروی برنخواهد آمد.

کنفرانس وزیران

واشنگتن – آسوشتید پرس – اول اکتبر – امروز از واشنگتن گزارش رسید که امریکا و روسیه بکندی اما با قدم های استوار در مذاکرات خود به توافقی که احتمال دارد به کنار آمدن آنها در بحران برلن منتهی گردد نزدیك میشوند.

انتظار میرود که مذاکرات جاری گرومیکو وزیر خارجه شوروی و دین راسك وزیر خارجه امریکا در آینده نزدیك به تشکیل کنفرانسی از وزیران خارجه چهاردولت بزرگ شرق و غرب منتهی گردد.

قرار است امروز گرومیکو وزیر خارجه شوروی در کاخ سفید با – پرزیدنت کندی ملاقات کند. گفته می شود که کندی در این ملاقات یك پیام خصوصی برای خروشچف – نخست وزیر شوروی خواهدفرستادو ظاهرا بار دیگر امکاناتی را که از نظر امریکا برای حل مسئله برلن وجود دارد برای خروشچف تشریح خواهد کرد.

پافشاری انگلیس

در حال حاضر دولت بریتانیابرای شروع و ادامه مذاکرات مسالمت‌آمیز شرق و غرب برای حل مسئله برلن پافشاری میکند. بنابراین آنچه که مخصوصاباید مورد توجه امریکا قرار گیردوظیفه اقناع آلمان غربی وفرانسه به موافقت با مذاکرات شرق وغرب است.

نارضائی فرانسه وآلمان

طبق گزارشهای موثقی که از پاریس وبن به واشنگتن رسیده رهبران – فرانسه و آلمان غربی از اینکه امریکا و بریتانیا قصد دارند با قبول گذشت هائی در برابر شوروی حل مسئله برلن را تسریع کنند ناراضی هستند.

۵۰۰ هزار نفر درمیدان صلح پکن

۱۰۰۰ مهمان خارجی درجشن دهمین سال چین کمونیست شرکت کردند

پکن – اول اکتبر – رویتر – امروز پانصد هزار تن از مردم چین درمیدان «صلح آسمانی» گرد آمدند وجشن دوازدهمین سال تشکیل «جمهوری توده‌ای چین» رابرگزار کردند.

مائوتسه تونك صدر هیئت رئیسه چین کمونیست ولیوشائوچی رئیس جمهوری وچوئن لای نخست وزیر این کشور در میدان «صلح آسمانی» از مردم سان دیدند. گذشته ازرهبران چین کمونیست مهمانان خارجی آنها رئیس کمونیست کوبا دورتیکس، سلطان مهماندرا پادشاه نپال وملکه الیزابت (ملکه مادر بلژیك) دراین جشن شرکت داشتند. درمیدان صلح آسمانی دسته‌های کودکان، دانشجویان، کارگران، کشاورزان کمون های روستائی، کارمندان کشوری، قهرمانان ملی، خوانندگان، رقاصان از جلو مائو تسه تونك رژه رفتند و کارناوال مصنوعات کارخانه های پکن درمیدان حرکت کرد. پیش ازآغاز سان نطق اصلی را پنك چن شهردار پکن و عضو اول پولیت بورو ایراد کرد وگفت: جمهوری توده‌ای چین در زیر لوای انقلاب سوسیالیستی و سازمان سوسیالیستی در طی دوازده سال گذشته خصوصا از سال ۱۹۵۸ به‌بعد پیشرفت های عظیمی کرده‌است درسال ۱۹٦۱ ما پیروزیهای بیشتری درمورد «جهش به‌پیش» بدست آورده‌ایم

تجزیه چین

پنك چن سپس به آمریکا اشاره کردو گفت: کشور سرمایه داری آمریکا هدفش تجزیه چین کمونیست وتوطئه بر علیه ماست ولی ما در برابر مقاصد آنها ایستادگی میکنیم کندی و حکومت او مردم جهان‌را در نقش یك راهنمای صلح فریب می‌دهند.

۱۰۰۰ مهمان خارجی

بقرار اطلاع بیش از ۱۰۰۰ مهمان خارجی دراین جشن شرکت کرده‌اند

عدم شرکت شوروی

از کشور شوروی نماینده‌ای در این جشن شرکت نکرده‌است. تنها چندتن کارشناس و مهندس روسی در میدان دیده میشدند.

عبدالحکیم عامر که مدتها به‌عنوان فرمانروای سوریه از طرف ناصر در این کشور حکومت می کرد پس از کودتای اخیر نیرو های انقلابی به قاهره بازگشت تا گزارش شکست خود رادر سوریه برئیس جمهوری مصر بدهد.

نیویورك تایمز مینویسد:

تنفر از برنامه‌های سوسیالیستی موجب انقلاب درسوریه شد

نیویورك – روزنامه نیویورك تایمز درشماره امروز خود نوشته‌است شورش سوریه بدان معنی است که وحدت اعراب بر اساس خواب وخیال های ناصر که بنوبه خودبر جمهوری متحد عرب استوار بود فروریخته یادست کم بخطر افتاده است. این روزنامه نوشته‌است در این شورش دوجنبه اصلی ومهم وجوددارد ناسیونالیسم سوریه که بهیچوجه با پیوستن بمصر از میان نرفته نقش مهمی رادراین شورش بازی کرده جنبه دیگر نگرانی وتنفر بازرگانان – بانکداران – ملاکان وعناصر سیاسی سوریه از برنامه های سوسیالیستی ناصراست.

انفجار بمب درسفارت ترکیه

بیروت – اول اکتبر – یونایتد پرس – امروز در باغچه جلو سفارت ترکیه دربیروت طرفداران ناصر بمبی منفجر کردند.

هنگام انفجار بمب سمستین ماردین سفیر ترکیه در بستر خود در طبقه دوم ساختمان خوابیده بود و بسختی بیمار بود. طرفداران ناصر در جلو سفارت ترکیه دست به تظاهر زدند و بعلت اینکه ترکیه رژیم سوریه را برسمیت شناخته است به باغچه – سفارت بمب انداختند. شیشه های ساختمان براثر انفجار شکست ولی به کسی آسیبی وارد نیامد.

روزنامه‌های لندن مینویسند:

اوضاع سوریه موجب نگرانی است

لندن – سه روزنامه انگلیسی در شماره های امروزخود نوشته‌اند دلائلی وجود دارد که میتوان گفت اوضاع سوریه موجب نگرانی است روزنامه تایمز – گاردین و دیلی‌میل درباره اوضاع سوریه درسرمقالاتی باین ترتیب زیر عنوان «این تصویر آرامش بخش نیست» و «این سبب حبس شدن نفس دنیا درسینه است» و «ما که سرگرم بحران برلن بودیم اکنون باید بخاورمیانه بپردازیم بحث کرده ومطالبی درباره انقلاب سوریه نوشته‌اند.

دموکراتهای آزاد بازمامداری آدنائر موافقت میکنند

بن – یونایتدپرس – اول اکتبر – امروز حزب دمکراتهای آزاد آلمان غربی بطور موقت از اصرار برای استعفای دکتر آدنائر صدر اعظم آلمان غربی بعنوان شرط ائتلاف با حزب دمکرات مسیحی صرفنظر کرد تاباحزب دمکرات مسیحی برای بررسی امکانات همکاری و ائتلاف دوحزب وارد مذاکره شود.

اریك منده رهبر حزب دمکرات های آزاد آلمان غربی حتی درهفته گذشته نیز تکرار کرده بود که تنها باکنار رفتن دکتر آدنائر از پست صدارت عظمای این کشور ائتلاف باحزب دمکرات مسیحی را خواهم پذیرفت.

طرفداران مندرس درترکیه بازداشت شدند

استانبول – خبرگزاری فرانسه – دیروز ۷ نفر اعضای کمیته رهبری شعبه حزب عدالت دراستانبول بازداشت شدند.

باید خاطرنشان شود که حزب عدالت در واقع وارث مستقیم حزب دموکرات عدنان مندرس نخست وزیر اسبق ترکیه است که به دارآویخته شد.

از فردا صبح درسینماهای

رویال – تراس سالن سهیلا – آسیا

هیولای شب

یك فیلم ترسناك و دلهره‌آور

باشتراك

آلبرتو لوپو

سوزان لورت

دوبله شده بفارسی دراتیالیا

اضطراب وهیجان شما از دیدن این فیلم در وصف نمی‌آید

وحشت در هیولای شب

ترس در هیولای شب

آ–۲۲۳۷۸

ازامشب فقط

درتراس وسالن سینما

امپایر

KEY WITNESS

شاهد اصلی

جفری هانتر پات کرولی دنیس هاپر

سینماسکوپ

یك فیلم جدید وخارق العاده اززندگی وحشتناك دوران بلوغ ورسوائیهای پسران ودختران محصول ٦۱ متر و گلدوین مایر

وزیر کشاورزی در اجتماع لبنیات فروشان گفت :

زنده باد مرده باد در ما اثر ندارد

بروید کاری کنید که مردم بجای نوشابه‌های الکلی . شیر بخورند و شیر ارزان برای مدارس تامین کنید

***شاید روزی برسد که دولت کارخانه شیر پاستوریزه‌را بشما واگذار کند ولی اول باید شما آماده شوید و اطمینان ما راجلب کنید**

عصر روز گذشته بدعوت اتحادیه صنف لبنیات فروش تهران جمع کثیری از فروشندگان لبنیات و فرآورده‌های کارخانه شیر پاستوریزه در اتحادیه صنف لبنیات فروش تهران اجتماع کردند .

در این جلسه آقایان دکتر ارسنجانی وزیر کشاورزی ، دکتر نصر ، شهردارتهران، دکتر کاظمی دکتر رستگار ، دکتر اورندی ، اسعد بختیار شرکت کردند .

مشکلات لبنیات فروشها

ابتدا آقای سعادت رئیس اتحادیه صنف لبنیات فروش تهران خیرمقدم گفت‌و سپس گزارش کار شرکت سهامی توزیع فراورده های شیر پاستوریزه راکه بوسیله اتحادیه

بقیه در صفحه ٦

آخرین قسمت از گزارش آقای بهبهانیان

در باره

بنیاد پهلوی و خدمات آن

قسمتهای اول و دوم گزارش آقای بهبهانیان را در خصوص تقسیم‌املاك و خدمات بنیاد پهلوی درشئون مختلف طی دو شماره گذشته خواندید، اینك آخرین قسمت از گزارش مزبور :

واز سی‌و شش پرورشگاه‌شهرستان ها بیست و یك پرورشگاه آن دائر وپانزده پرورشگاه‌آن دردست‌ساختمان است که قریبا حاضرو مورداستفاده قرار خواهد گرفت ، بنیاد پهلوی در پرورشگاه های تهران بتنهائی۲۲۰۰ طفل دارد که بوسیله هفتصد مربی نگاهداری میشوند و کلیه پرورشگاه های‌تهران‌وشهرستانها بوسیله‌اعضای جمعیت خیریه‌فرح افتخارا سرپرستی میکردند ، هزینه نگاهداری این پرورشگاهها در سال در حدود هفتاد میلیون ریال میشود که در حدوده میلیون ریال آنرا شهرداری بشیر-خوارگاه کمك میکند و سالیانه بیست

بقیه در صفحه ۷

کرسی آزاد انجمن‌های محلی تهران

عصر امروز درباشگاه اطلاعات تشکیل می‌شود

از ساعت شش بعد از ظهر امروز جلسه کرسی آزاد اطلاعات با حضور اعضای انجمن های محلی و ساکنین محترم محلات تهران تشکیل خواهد شد .

آقای حسین معیری نایب رئیس شورایعالی انجمن های محلی تهران بسمت سخنران هفته تعیین شده است و اولین سخنرانی را از طرف شوری در مورد نیازمندیهای محلات آب ، برق ،اسفالت ،خواربار ایراد خواهد کرد .رئیس شوری درخواست کرده‌است که د راین جلسه شهردار تهران و مسئولین آب‌وبرق و اتوبوسرانی تهران نیز شرکت کنند تاضمن بحث در اطراف مسائل مزبور جواب‌لازم‌را بروسای انجمن های‌محلی و اعضای شوری‌بدهند .

از روسا وساکنین محترم محلات مختلف تهران دعوت میشود که برای شرکت در جلسه کرسی آزاد از ساعت شش بعد از ظهر امروز در محل باشگاه اطلاعات واقع‌درخیابان ثریابین‌ویلا وفیشرآباد حضور بهمرسانند .

نماینده زنان حقوقدان گفت:

جای زنان ایران درمجامع بین‌المللی خالی است

اخیرا خانم اسمیت نماینده‌اتحادیه بین‌المللی زنان حقوقدان در سازمان ملل متحد به تهران آمده ومیهمان اتحادیه زنان حقوقدان ایران می باشد .

خانم اسمیت د رضیافتی که بعد از ظهر دیروز از طرف اتحادیه‌زنان حقوقدان به افتخار وی داده شده بود شرکت کرد .

دراین‌ضیافت‌خانم دکترمنوچهریان رئیس اتحادیه، زنان حقوقدان ایران را به خانم اسمیت معرفی کرد واز وی‌تقاضا نمود برای پیشرفت زنان ایران از طرف مراجع بین‌المللی پشتیبانی هائی صورت گیرد .

خانم‌اسمیت ضمن‌اظهارخوشوقتی از آشنائی با خانم های حقوقدان ایرانی گفت : اینطور که من می بینم زنان ایران همه گونه استعداد شرکت درمجامع بین‌المللی رادارند ولی‌این بسی‌جای تاسف‌است که‌جای زنان ایران حتی بعنوان ناظر در این گونه مجامع خالی است .

مدیر کل خوار بار شهرداری میگوید :

نرخ گذاری نتیجه ندارد

باید آئین نامه ها منطبق باشرایط محیط باشد ـ من صریحا اقرار میکنم که‌شهرداری قادر باجرای آئین نامه ها نیست

کرسی آزاد اصناف در باشگاه اطلاعات

مهندس شیخ گفت :

*** جوانان دهسال بدنبال کنکور میروند و موقعی بفکر تعلیمات حرفه‌ای میافتند که وقتش گذشته . . .**

استاد کار زندگی مرفه دارد اما مردم کارمندی دولت راباستادکاری ترجیح‌میدهند!

اسعد بختیار

مهندس شیخ

بدنبال‌اظهارات معاونین‌شهرداری و وزارت کار در جلسه کرسی آزاد اصناف به ترتیب‌آقایان اسعد بختیار مدیرکل خواربار شهرداری،مهندس شیخ رئیس تعلیمات حرفه ای‌وزارت فرهنك و کوشانفر رئیس اتحادیه اصناف صحبت کردند .

متن اظهارات‌آقایان اسعدبختیار، مهندس شیخ ، کوشانفر در زیر بنظر خوانندگان عزیز میرسد :

اسعد بختیار :

از این فرصتی که بدست آمده خیلی خوشوقتم من بعلت کار زیاد ناچارم شب‌ها هم کار بکنم ،روزنامه اطلاعات‌را مرتبا بخوانم و از مطالبی که آقایان در این کرسی بیان میکنند استفاده میکنم .

ما میتوانیم از این مطالب‌استفاده کرده و برای بهتر شدن وضع کار نقائص را بر طرف سازیم .

بنا براین از موسسه اطلاعات تشکر میکنم که این کرسی رادر اختیار مردم گذارده است تا هم ما وهم اصناف مطالب خود را بیان کنیم

این اقدام از نظر بر قراری ارتباط بین اصناف و شهرداری فوق العاده مفید است .

من در مدت نوزده سالی که در دادگستری و بازرسی کل کشور و شهرداری کار میکنم هیچگاه از اصول عدل و انصاف تخطی نکرده‌ام متاسفانه من بمردم معرفی شده‌بودم

بقیه در صفحه ۱۳

در پنجمین جلسه کرسی آزاد دانشجو

مسئله تعلیمات اجباری و اصلاحات ارضی

مورد مذاکره قرار گرفت

پنجمین جلسه کرسی آزاددانشجو درساعت شش ونیم بعدازظهر دیروز باحضور عده‌ای از اساتید وشخصیت های فرهنگی و دانشجویان‌دانشگاه تهران ، دانشسرای عالی ،دانشگاه ملی و پلی تکنیك در محل باشگاه اطلاعات تشکیل شد .

در آغاز جلسه با موافقت‌اکثریت دانشجویان قرار شد نیمی از وقت به بحث د رباره تعلیمات اجباری و متوسطه که از طرف آقای دکتر اکرامی سرپرست تعلیمات وزارت فرهنك مطرح شده بود اختصاص داده‌شود و بقیه وقت نیز اختصاص به بحث آزاد داده شود .

آقای دکتر اکرامی د رموضوع تعلیمات اجباری و متوسطه گفت:

ما از دانشجویان میخواهیم باین سئوال جواب بدهند که آیا بودجه وزارت فرهنك را اختصاص به گسترش تعلیمات اجباری بدهیم‌یا متوسطه ؟

آقای ترقی دانشجوی دانشکده حقوق در مخالفت با نحوه اجرای قانون تعلیمات اجباری بیاناتی ایراد کردو قرار شد بحث در این‌موضوع در جلسه آینده دنبال شود .

آخرین ناطق آقای دیوند بودکه پیرامون اصلاحات ارضی صحبت کرد .

مشروح جریان پنجمین جلسه کرسی آزاد از فردا به استحضار خوانندگان عزیز میرسد .

گوشه‌ای از پنجمین جلسه کرسی آزاد دانشجو

دو میلیون تومان از مطالبات وصول شده

امروز اطلاع حاصل شدکه شرکت معاملات خارجی طی هفته گذشته درحدود ۱۰ میلیون ریال از مطالبات معوقه خودرا وصول نموده است .

امروز یك عضو شرکت معلامات خارجی دراین مورد بخبرنگارماگفت که وصول مطالبات بتدریج صورت میگیرد واز بدو شروع فعالیت کادر جدید هیئت مدیره‌تاکنون درحدود ۲۰ میلیون ریال از این‌مطالبات وصول شده‌است وبقیه نیز تدریجا وصول خواهد شد .

شرکت معاملات خارجی اکنون پیرامون معامله نوشت افزار مطالعه میکند و با بازگشت آقای وزیر بازرگانی برنامه‌های جدید پس‌از مطالعه ایشان بمورد اجرا گذارده میشود .

این شرکت برای خرید کاغذ از چند کشور خارجی اقدام نموده تاکمبود کاغذ مورد نیاز تامین شود .

ماشین گاز

آگهی مناقصه

سررشته‌داری نیروی دریائی قطعات یدکی مورد نیاز موتور های بودارا از طریق مناقصه خریداری می‌نماید داوطلبین می‌توانندبامراجعه بسررشته‌داری نیروی دریائی واقع در خیابان پهلوی دوراهی یوسف آباد (ستاد نیروی دریائی) ومشاهده مشخصات اجناس و اخذ برك شرائط شرکت در مناقصه پیشنهادات خودرا تا آخر روزاداری ۱۵ر۷ر۴۰ درپاکت لاکو مهر شده که روی آن نوشته شده باشد (مربوط بقطعات یدکی موتورهای‌بودا) بدفتر سررشته‌داری نیروی دریائی تسلیم و رسید اخذ نمایند پیشنهادات رسیده در ساعت ۹صبح روز ۱۶ر۷ر۴۰ طبق‌مقررات‌باحضور کمیسیون بازوقرائت خواهدشد .

سررشته‌داری نیروی دریائی

آ ـ ۲۲۰۸۸ ۳ـ۱

خطاهای جوانی

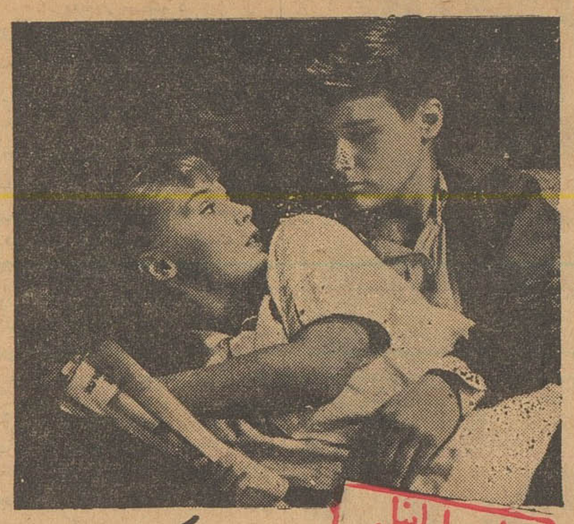

کارول لینلی
براندون دوویلد

سینماسکوپ

دوبله فارسی دراستودیومولن روژ

داستانی ازبیگناهی ازدست رفته

برنامه آینده مولن روژها

برنامه افتتاحیه

سینما مهتاب

خیابان پهلوی چهارراه شاه — بزودی افتتاح میشود

کلارك گیبل ـ سوفیالورن ـ ویتوریو دسیکا

وکودك ۹ ساله (ماریتو)

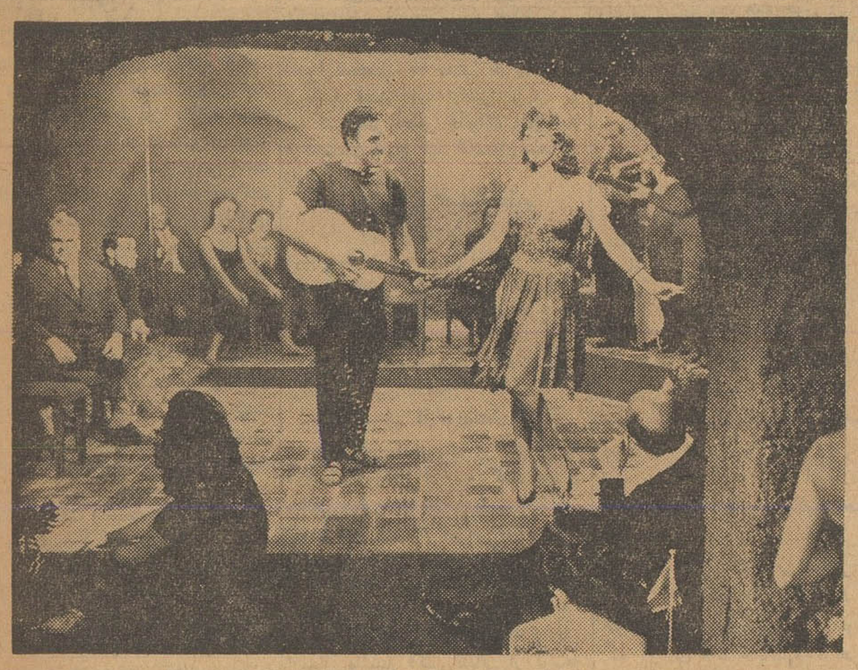

در ناپل شروع شد

رنگی ـ تکنی کالر ـ دوبله‌فارسی دراستودیو مولن روژ

آ ـ ۲۲۳۷۰

بدون پول

بمنظور حصول یقین و اطمینان داوطلبان بسهولت آموزش و سرعت پیشرفت خودشان آموزشگاه امیر کبیر افتخار دارد از روز اول افتتاح کلاسها تایکماه‌آبان‌انگلیسی را با روش مخصوص و جدید بطور مجانی تدریس نماید شهریه از ماه دوم قبول میشود

ماشین نویسی فارسی ولاتین

ثبت نام همه روزه از ساعت ۹تا ۱۲صبح و ٤ تا۸ عصر

نشانی : چهار راه پهلوی . اول خیابان صبا ـ آموزشگاه امیر کبیر

کپیه از اسناد

تجاری ـ تحصیلی ـ رانندگی معافی در ۲ دقیقه

فتو پرسپولیس لاله زار نو جنب کوچه یاسمی ۳۷٤تلفن ۳۳۷۵۷ توقف ماشین تا۱۵ دقیقه آزاد است

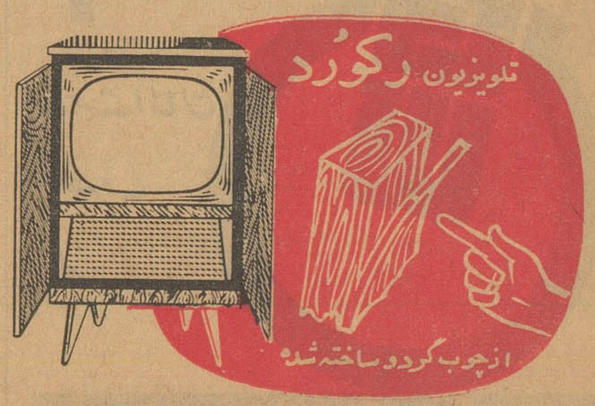

تلویزیون رافنا ساخت آلمان باقساط ده ماهه قیمت ۲۳۷۰ تومان

۲۱ اینچ با لامپ تصویر ۱۱۰ درجه تمام اتوماتیك با در وقفل مخصوص

تعمیرات تا ۱۸ ماه و لوازم یدکی آن تا شش ماه مجانی است

نمایندگی انحصاری ـ شرکت سهامی پخش رادیو ـ خیابان فردوسی ـ ساختمان امینی ـ تلفن ۳۶۸۸۸

انتقاد

دکتر حسن صدر حاج‌سید جوادی

فرماندار یا شهردار؟!

گزارشی به روزنامه رسیده است حاکی از اینکه :

یك فرماندار و یك شهردار یعنی دو نفر آدم که مامور دولت هستند در اتومبیل دولتی شماره ٤٥٧٢ نشسته و در بین راه با یك جوان بیچاره تصادف کرده‌اند حالا معلوم نیست آقای فرماندار این دسته گل را به آب داده یا آقای شهردار ؟!

فرماندار میگوید شهردار پشت فرمان بوده ، شهردار میگوید خیر آقای فرماندار خلاف میفرمایند من پشت فرمان نبودم شخص خودشان در پشت فرمان تشریف داشتند !

بارك‌اله باین وجدان و زهی باین انصاف !

راستی‌مگرچنین چیزی‌ممکن است؟ شاید خبرنگار اطلاعات اشتباه کرده باشد ! شاید در اسم یاسمت این آقایان سهوو خطا وسوء تفاهمی رخ داده باشد والا مگر ممکن‌است‌شهردار و فرماندار یکشهر ، دو مامورعالیرتبه دولت ، دو دوست و همکار ، دونفرآدم تربیت شده واحیانا تحصیلکرده مرتکب خطائی بشوند بعد معلوم‌نشود خطا کار کدامیك از آنهاست ؟ و هیچکدام خطا و جرم را بعهده‌نگیرند.

اصلا شاید اینها فرماندارو‌شهردار نبوده‌اند ؟ مگر ممکن است این خبر صحت داشته باشد ؟ شاید آنها دوشاگرد شوفر بی سواد و عامی بوده‌اند ؟!

شاید هم واقعا هیچیك از آنها پشت فرمان نبوده و اتومبیل بوسیله رادار هدایت میشده ؟ !

شاید راننده شب کلاه حضرت سلیمان برسر داشته و از نظر ها نامرئی بوده‌است و الا مگر چنین چیزی ممکن است که شهردار یا فرمانداری آدم زیر بگذارند وبگویند ما نبودیم !

نه آقا چنین امری محال است . اصلا شاید آنها آدم زیر نکرده‌اند و بنظرشان چنین آمده است ؟!

ویا شاید آنها در اثر این تصادف دچار « شوك» شده‌اند و عقل وشعور خود را از دست داده‌اند والا آقای فرماندار یا آقای شهردار که مرتکب تخلف و جرم شده‌باشد و عقل وشعور خود را حفظ کرده باشد ممکن نیست آن جرم را بگردن دوست و همکار بیگناهش بگذارد .

من نمیدانم فرماندار پشت فرمان بوده است یا شهردار . ظاهرا فرمان در دست فرماندار است ، ولی فعلا فرماندار منکر « فرمان داری» است و میگوید فرمان دست شهردار بود، شهردار هم عکس اینرا مدعی است و البته بر خاطر مهرمظاهر خوانندگان پوشیده نیست که یکی از دیوار های بلند روزگار ، دیوار « حاشا »است. حالا کدام شیر پاك خورده ایست که بیاید و ثابت کند فرمان در دست‌یکی ازین دو دوست بوده ، مگر دستی‌از غیب برون آید و کمردروغگورا بزند!

میگویند خدا هیچکس را بروز امتحان در نیاورد . اینها وقتی پشت میز ریاست نشسته اند مجسمه‌راستی و درستی و انصاف هستند . نماینده قانون و مقررات می‌باشند ، سمبل و نشانه شجاعت و شهامت و صداقت و غیره و غیره هستند ولی وقتی از پشت میز ریاست برمیخیزند معلوم نیست چرا اینطور تغییر ماهیت میدهند که عوض راه راست ، کوچه علی چپ را انتخاب میکنند و بجای صراحت و شجاعت دست بدامان کلك و حاشا میشوند ، انصافی گفته‌اند ، اخلاقی گفته اند ، وجدانی گفته اند . چرا نباید دو نفر مامور عالیرتبه آنقدر باین اصول پای بند باشند که یك تقصیر جزئی را مقصر واقعی بعهده بگیرد و آنرا از عهده رفیق بیگناه خود ساقط کند ؟

من نمیدانم چطور یك فرماندار یا یك شهردار میتواند آنقدر جسارت داشته باشد که گناه خود را بگردن رفیق و همکار بیگناهش بگذارد . درحالیکه یقین دارد آن بیگناه به پرداخت مبلغی وجه نقد بعنوان‌غرامت و سه چهار ماه زندان محکوم خواهد شد .

وقتی وجدان آقایان چنین‌اعمالی را نسبت بدوستان وهمکارانشان‌اجازه بدهد پس با مردم عادی و مراجعین بیچاره چگونه رفتار میکنند ؟

نه آقا ! اصلا چنین چیزی‌حقیقت ندارد ! بله حقیقت‌ندارد که‌فرمانداری آدم زیر بگذارد و بگوید شهرداربود و من نبودم ، شهرداری آدم زیر کند وبگوید فرماندار بود و من نبودم .

اصلا محال است شاید آقای فرماندار و آقای شهردار قصد تفریح و شوخی داشته اند و در پاسگاه ژاندارمری « کی بود کی بود من نبودم » بازی میکردند !!

مگر ندیده اید که بچه ها « کی بود کی بود من نبودم » بازی‌میکنند؟ مگر شما در بچگی این بازی را نکرده‌اید ؟! چه اشکالی دارد که شهردار وفرماندار‌در پاسگاه‌ژاندارمری کی بود کی بود من نبودم‌بازی‌کنند؟!

گفتگوی خوانندگان

توضیح وزارت دارائی

اداره محترم روزنامه اطلاعات

درشماره ۱۰٦۰۹ـ ۳۰ر٦ر٤۰ در ستون انتقاد شرحی از قول آقای محمد حسین خوشرفتار نوشته شده بود که(در شهرستان‌های آذربایجان ازهر کیلو قندوشکر یکریال‌بعنوان عوارض مستمندان دریافت میشود . در حالیکه این عوارض در تهران و سایر شهرستان ها وصول نمی‌گردد) . اداره کل قند وشکر ضمن تکذیب خبر فوق اعلام‌داشته است که دریافت عوارض منحصر به شهرستان آذربایجان نیست بلکه طبق تصویب نامه هیئت وزیران در کلیه شهرستان ها و نقاطی که شهرداری دارند باستثنای تهران از هرکیلو قند و شکر یکریال بعنوان عوارض مستمندان اخذ میشود .

رئیس اداره انتشارات و امور پارلمانی‌دفتر کل‌وزارت دارائی.افشار

اعزام بدانشسرایعالی

آقای رحیم جماعت آموزگار فرهنك ابهر می‌نویسد چندی قبل سخنگوی وزارت فرهنك اظهار داشته بود هر سال ٦۰ نفر از آموزگاران شهرستان ها برای ادامه تحصیل دررشته‌آموزش وپرورش ابتدائی بدانشسرایعالی اعزام میشوند خوب است اعلام کنند این موضوع چه موقع عملی خواهد شد و کسانیکه از دانشسرای مقدماتی فارغ‌التحصیل شده و دارای دیپلم کامل متوسطه هستند آیا می‌توانند در این کلاس شرکت کنند .

جلوگیری از تعدی

آقای محمدعلی شهرابی مینویسد روز ۱۵ شهریور ماه در قریه‌شهراب از توابع شهرستان تفرش یکی از افراد ماجراجو با همدستی برادرش وسه‌نفر دیگر بخانه برادرم بنام محمدرضا شهرابی حمله‌نموده پس‌از مضروب نمودن اهل خانه مقداری اثاثیه و پول نقد میبرند برادرم برای معالجه به تهران آمده تقاضا دارد از تعدی این افراد جلوگیری شود.

درقریه سفید چشمه

پانزده خانوار رعیتی که برای‌عمران اراضی قریه سفید چشمه از توابع گرگان گماشته شده‌اند مینویسند از سال ۳۵ تاکنون آنچه در قوه‌داشتیم برای آباد نمودن اراضی زحمت کشیده‌ایم و هر خانوار رعیت یك هکتار زمین و بعضی نیم هکتار در تصرف داشتیم و منال آنرا هم داده‌ایم اخیرا شخصی که مدعی خرید زمین می‌باشد قصد دارد اراضی مزبور را که تنها ممر معاش خانواده مامیباشد از دستمان خارج کند تقاضای‌رسیدگی داریم .

درحضرت عبدالعظیم

آقای علی عبدالمولی از شهر ری مینویسد چندیست در نظافت آستانه مقدسه حضرت عبدالعظیم اهمال می شود مقتضی است باین موضوع که علاوه بر حفظ بهداشت تا حدزیادی نیز رعایت جنبه مذهبی دخالت‌دارد توجه بیشتری مبذول گردد

جلوگیری ازتوسعه حریق

جمعی از کشاورزان و اهالی قریه آزاد گله واقع در سه کیلو متری ساری مینویسند قریب به نیمه شب ششم شهریور ماه حریقی درگرمخانه توتون حاجی سید جمال حسینی آزاد گله‌ای رخ داد که کلیه خانه‌های مجاور را تهدید مینمود خوشبختانه شهرداری ساری بمحض اطلاع با ارسال ماشین آتش نشانی از توسعه حریق ووارد شدن خسارت بکشاورزان محل جلوگیری نمود .

مقتضی است ضمن تشویق از متصدیان امر وسایل افزایش ماشین های آتش نشانی شهرداری ساری را فراهم سازند .

امتحانات متفرقه

آقای احمد صالحی دانش آموز سال چهارم متوسطه متفرقه مینویسد طرح روسای آموزشگاه ها در مورد انجام امتحانات سالی دو مرتبه تصور میرود بیشتر بنفع مدیران آموزشگاه ها باشد که میخواهند از سه ماهه تابستان استفاده کامل ببرند وامکان استفاده دانش آموزان متفرقه درطی شش ماه‌یك کلاس خیلی ضعیف‌بنظر میرسد مقتضی است شورایعالی فرهنگ در این موردنظر دانش‌آموزان ما ه جلب مینمود .

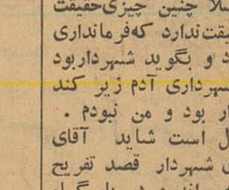

برنامه فارسی رادیو دهلی

صبح : ساعت ۱۵،۷ وقت‌بهت‌گیری . امواج ۱۶،۲۵ متر ۱۵۱۶۰ کیلوسیکل ، ۱۶،۸۳۰ متر ۱۷۸۳۰ کیلوسیکل .

شب : ساعت ۲۵،۷ وقت‌بهت‌گیری . امواج ۴۱،۵۲ متر ۷۳۲۵ کیلوسیکل ، ۴۰،۹۶ متر ۹۶۵۰ کیلوسیکل .

زنده باد مرده باد در ما اثر ندارد

بقیه از صفحه ٥

صنف لبنیات فروشان تهران اداره میشود باطلاع‌وزیر کشاورزی‌رسانید

رئیس اتحادیه آنگاه شمه‌ای از مشکلات کار شرکت واتحادیه را درامر توزیع فراورده های‌پاستوریزه بیان داشت و از روش کارخانه شیرپاستوریزه گله کردوی‌درخواست کرد که این کارخانه کمکهای بیشتری در امرتوزیع محصولات‌خود بشرکت توزیع بنمایند . رئیس اتحادیه لبنیات فروشان تهران گفت : طرز توزیع شیر وکره بین تهران و شمیران عادلانه نیست و افزود که نسبت توزیع کره بین تهران و شمیران یك چهارم ولی نسبت توزیع شیر یك سوم استو توجه وزیر کشاورزی را نسبت باین امر جلب کرد .

اظهارات وزیر کشاورزی

پس از آقای سعادت آقای دکتر ارسنجانی وزیر کشاورزی پشت تریبون قرار گرفت و گفت :

کارخانه شیر پاستوریزه بنفع اتحادیه صنف لبنیات فروش و مردم تهران‌است،این‌دستگاه شیرو مواد لبنی راپاستوریزه کرده ودردسترس مردم میگذارد.سابق بر این که‌این کارخانه نبود و شیر و محصولات آنرا بادست تهیه میکردند بهداشت رعایت نمیشد وهمین کثافت کاریها بنفع آقایان بود ولی امروز کارخانه شیر و کره سالم بمردم تحویل می دهد ، قبل از تاسیس کارخانه پاستوریزه لبنیات فروشان شیر آلوده را از دامپروران تحویل می گرفتند و هنوز این وضع دربرخی از محلات تهران حکمفرما است اگر شما ها به آن وضع کسب‌می گوئید پس برای کاری که‌اکنون انجام میدهید عنوان دیگری پیدا کنید !

در آنموقع لبنیات فروشان تقلب میکردند . شیر چرخ کرده بمردم میدادند ، مسلما استفاده نیز بیشتر بود. کسی که روغن تقلبی‌میسازد و تقلب میکند البته پول زیادی به دستش می‌آید ولی این پولها به اصطلاح خرج حکیم ودوا میشود

کسب صحیح آنست که نفع‌آن عاید جامعه شود.آقایان خیال‌نکنند کارخانه پاستوریزه با این حرفهااز میدان در میرود، همه جای دنیاشیر ارزان دردسترس مردم قرار میدهند و اگر قرار باشد شما و یا کارخانه استفاده بیشتری ببرند آنوقت شیر پاستوریزه بقیمت پانزده ریال باید بمردم فروخته شودروزی که کارخانه شروع بکار کردفقط‌پنج تن‌محصول میداد ولی حالا این محصول به‌چهل وپنج‌تن‌در روز رسیده‌است‌وروزبروز در افزایش است .

شاید دولت به شما کمك کند ومصرف شیر افزایش یابد و تنها از این راه شما می توانید بهدف برسید ،در شهر های بزرك دنیا صدبرابر مصرف تهران‌شیر مصرف می کنند ونفع زیاد با فروش زیاد تامین‌می شود ، شما آقایان که توقع نفع زیاد دارید بیائید بحساب کارخانه پاستوریزه برسید اگربااین نتیجه رسیدید که نفعی می بردشما هم از آن نفع حقی به برید این حرفها مورد ندارد ، شما میخواهید که آزادی داشته باشید تا هر چه می خواهید بکنید و از کارخانه انتظار دارید که محصولی که‌بیشتر مشتری دارد به شما تحویل بدهد ودر مقابل محصولات دیگر کارخانه بماند و فاسد شود .

وضع سابق تجدید نمیشود

ولی این اجازه دیگر داده نخواهد شد تا وضع سابق تجدید شود ، لبنیات فروش خودش شیر بخردو هر کار دلش خواست‌بکند، این کار بازندگی و سلامتی مردم بستگی دارد . این آقایان که کلاس دیده‌اند باید توجه داشته باشند که منظور از کلاس‌افزایش معلومات است والا این کار رانباید فانتزی حساب کرد .

شاید روزه بیاید مابااین‌فکر بیفتیم که کارخانه‌راتحویل شمااتحادیه صنف لبنیات فروشان بدهیم ، زیرا دولت کاسبی نمی‌تواند بکندولی‌البته روزی که شما هم آماده بشوید و مجهز بشوید و ما اطمینان پیدا کنیم آنوقت این کار را خواهیم کرد و کارخانه را با کمال میل بشما آقایان لبنیات فروشان تحویل می دهیم . غرض من هرگز تحمیل نظریات دولت ویا کارخانه بشما نیست ، اگر شما تقاضا های منطقی داشته باشید ما با کمال میل‌گوش می کنیم و الا با کف زدن وزنده‌باد مرده باد گفتن نه رئیس دولت و نه شخص من زیر بار این حرفها نمی رویم ! سعی کنید حرفی بزنید که منطقی باشد . بروید به بینید اگر کارخانه شیرپاستوریزه منافعی دارد آنوقت بگوئید تا به شما واگذار کنیم .

شما آقایان بیائید کاری بکنید بجای‌مصرف پپسی کولاو کانادادرای شیر کاکائو بمردم تحویل بدهید پیشنهاد کنید شیر ارزان قیمت برای مدارس در اختیار شمابگذاریم این‌امر مستلزم تهیه یخچال برای مدارس است و ما حاضریم یخچال هائی باقساط ده ساله به شماتحویل بدهیم ،بااین طریق‌میشود میزان مصرف شیر را افزایش داد و هر چند مصرف زیاد بشود نفع شما آقایان نیز زیاد خواهد شد .

منظره‌ای که هرسال یکبار تکرار میشود

این روز ها کسانی که از جلوی پارك شهر می گذرند با منظره‌ای روبرو می‌شوند که هر سال یکبار ، با آغاز سال تحصیلی ، تجدید می شود : ـ کتاب می خریم ... کتاب می فروشیم!

دانش آموزانی که یکسال تحصیلی را پشت سر گذاشته‌اند . در این بازار پر رهیاهو کتابهای پارسال را می فروشند تا برای امسال کتاب بخرند.

امسال نیز ، بازار آزاد خریدو فروش کتاب مثل هر سال تشکیل استو صدای جوانان به گوش میرسد : ششم خریداریم .... پنجم میفروشیم !

از : نکته‌گیر

عفو عمومی

عاقبت فعالیت ها و تلاشهای مردودین و خانواده آنها به‌نتیجه رسید و دستور دادند که بتمام دانش آموزان مردود دبیرستانها چهار نمره «ارفاق» بشود .

البته استفاده از این ارفاق شرایطی هم دارد که درین بحث به آن توجهی نداریم. میخواهیم بپرسیم این چهار نمره را بچه حساب بشاگردان میدهند ؟ آیا حق آنهاست یا ازراه ارفاق‌ومرحمت به‌آنها داده شده است ؟

قبلا توضیح این نکته لازم است که در این سخن ابدا نمی‌خواهیم چنین ارفاقی را غیر لازم قلمداد کنیم باخدای نکرده دانش آموزان‌دبیرستان ها را بخاطر اینکه برای‌بدست آوردن این امتیاز کوشش کرده‌اند مورد انتقاد قرار بدهیم .

می‌خواهیم بگوئیم پسندیده نیست که هر سال‌درامتحانات شهریور ،عده‌ای مردود شوند ومعتقد باشندکه حقی از آنها ضایع شده است . آنوقت دست بکار شوند و بسراغ رئیس مدرسه ووزیر فرهنك‌و دیگران بروند که بماظلم‌شده است . یکسال ما بی‌جهت از دست میرود و خلاصه فکری بحال ما بکنید . نتیجه هم این بشود که با یك بخشنامه همه مردودین را با چهار نمره ارفاق مورد لطف قرار بدهند.

مطلب خیلی ساده است . همه جای دنیا و درهر امتحانی، عده‌ای قبول میشوند و عده‌ای مردود .

قاعدتا پیروزی هم باید با کوششی که هر دانش آموز بعمل آورده است متناسب باشد .

اگر با توجه بتساوی‌حقوق دانش آموزان و با اطمینان بحسن نیت ممتحنین کسی در امتحانات مردود بشود یقینا گله‌ای نخواهد داشت . اما تمام آنها که اعتراضی دارند وتجدیدنظر می خواهندمعتقدند که حقشان پایمال شده‌است.

از دو حال خارج نیست یا واقعا حق دانش آموزان در امتحانات مورد نظر گرفته نمیشود و بدون استحقاق،آنها را رد میکنند و یا هر کس که اجازه رفتن بکلاس بالاتر را پیدا نکرده است مستحق این شکست بوده است .

در حالت اول (که انشاءالله ازدایره فرض واحتمال بیرون نیست) باید پرسید دفاع از حقوق دانش آموزان بعهده کیست ؟

چرا باید بسرنوشت این نوجوانان تا این حد بی‌اعتنائی شود و بالاخره بعد از این خلافکاری ، آنها که مثلاپنج نمره بحقشان تجاوز شده چه گناهی کرده‌اند ؟

حالت دوم اینست که‌دانش‌آموزان بحق مردود شده‌اند ـ دراینصورت اینگونه ارفاقهای بزرگوارانه چه جنبه‌ای دارد ؟ دانش آموزانی که تمام سال کوشش کرده‌اند وبرای‌دریافت کارنامه قبولی شایستگی‌کسب کرده‌اند در مقابل این عمل‌چه خواهند گفت ؟

آیا فکر نخواهند کرد که «دوغ و دوشاب یکی است» وبهتر است خوش بگذرانند و آخر سال از بخشنامه «عفو عمومی!» استفاده کنند ؟

بالاخره هنگامی میرسد که این روش را باید عوض کرد. چه بهتر که این فکر رازودتر بکنند .

آئین‌نامه های امتحانی مدارس و شرائط ارفاق را با توجه بتمام جوانب ، بطرزی صحیح و منطقی تدوین کنند و دانش آموزان را هم مطمئن کنند که حقی از آنها ضایع نخواهد شد . آنوقت میشود امیدوار بود که بعد از اعلام نتایج امتحانات شهریور ، دیگر برنامه ، خواهش و تمنا و تقاضا و احیاناً «چانه زدن» از میانه حذف‌شود .

افتتاح باشگاه زنان

ساعت پنج‌و نیم بعد از ظهر دیروز طی مراسمی باشگاه زنان افتتاح شد و خانم معتمدی مدیر باشگاه پیرامون هدفهای آن توضیح داد که : «منظور از تشکیل باشگاه زنان آنست که خانمها اوقات‌فراغت خودرا بتوانند در یك محیط سرگرم کننده با تفریحات مناسب‌بگذرانند وخستگی کار های روزانه را از تن بدر کنند .»

در این باشگاه کلاس های گلدوزی روی لباس های شب ، دوخت انواع کلاه های‌زنانه ،تدریس انگلیسی‌و قسمت های‌بریج وشطرنج دایر شده است که از پانزدهم‌مهر شروع به کار می کند .

همچنین در نظر است وسایلی فراهم گردد که بانوان بتوانند از ورزش های مختلف مانند پینك پنك واسب سواری و شنا بر خور دار گردند و بعد از تمرین های لازم در مسابقات مختلف شرکت‌کنند .

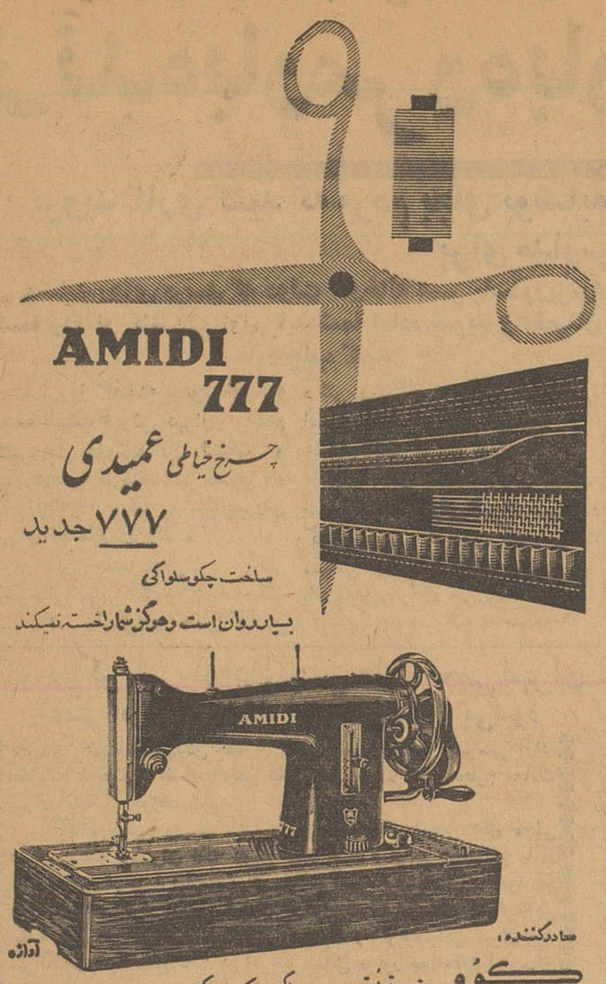

مناقصه خرید ماشین کمپرسور

شهرداری آستارا یکدستگاه ماشین کمپرسی نو بظرفیت دو تن و نیم با کلیه‌لوازم‌مربوطه‌نقدو اقساط‌ازطریق مناقصه خریداری‌مینماید .

۱ـ فروشندگان می‌توانند پیشنهاد خود را با ذکر آخرین قیمت در پاکت لاك و مهر شده بضمیمه برك شرایط و مشخصات آخرین ساعت اداری روز دوشنبه ۱۷ر۷ر٤۰ بدفتر شهرداری آستارا تسلیم نمایند پیشنهاد های واصله ساعت ۱۰ صبح روز بعد در حضور کمیسیون مربوطه باز وقرائت خواهد شد .

۲ـ پیشنهاد دهندگان باید مبلغ پانزده هزار ریال وجه نقد بعنوان سپرده بصندوق شهرداری ویا معادل مبلغ مذکور ضمانت نامه بانکی که مدت آن کمتر از یکماه نباشد ضمیمه پیشنهاد خود نمایند تا در صورت اصابت مناقصه وعدول از تحویل ماشین سپرده او بنفع شهرداری ضبط خواهد شد و هرگونه مالیات و عوارض و حق‌الدرج آگهی بعهده برنده مناقصه خواهد بود برنده‌مناقصه بایستی در مدت ده روز پس از تنظیم قرار داد ماشین مورد معامله را درآستارا تحویل نماید .

۳ـ مناقصه حضوری مطلقا بعمل نخواهد آمد و حضور پیشنهاد دهندگان در جلسه مناقصه آزاد است و شهرداری‌در رد یك‌یاکلیه پیشنهادات مختار است .

٤ـ به‌پیشنهادهای مشروط یامبهم ویا فاقد سپرده یابعداز موعدمقرر برسدترتیب اثر داده نخواهد شد .

آ ـ ۲۲۳۲۰ شهردار آستارا ـ حسینی

قابل توجه شرکت های ساختمانی ومقاطعه کاران

برای خاك‌برداری. تسطیح اراضی. پر کردن دره‌های عمیق‌و هر گونه عملیات‌ساختمانی دیگر

به شرکت سهامی ساختمانی سهندشت

که مجهز به بولدزر های قوی وکارشناسان با تجربه میباشد مشورت کنید شرکت سهامی ساختمانی سهندشت خیابان شاهرضا مقابل ویلا تلفن های ٦٤٣٣٢ و٦٦٤٨٣

آ ـ ۲۲۳۵۸ آگهی مودت

وزیر کشاورزی در جواب شایعات روز میگوید :

من روحیه‌ام را نباخته ام

وزارت کشاورزی‌رازیرورو خواهم‌کرد، این وزارتخانه شبیه مسافر خانه است!

*** مسئله تقسیم اراضی را بصورت یك اعتقاد مذهبی نگاه میکنم**

*** اگر به مشکلی بر خوردم استعفا میدهم و بمردم خواهم گفت چه دستهائی نگذاشتند کار کنم .**

*** باید لفظ «رعیت» در ایران از بین برود .**

***پشت سرم هر کس هرچه میخواهد بگوید . من فقط می خواهم زارع را صاحب زمین کنم و بس !**

باوزیر کشاورزی ، در وزارتخانه‌ای که بقول او شبیه مسافرخانه است گفتگومیکنم . تعارفات بعمل می‌آید و میگویم :

ـ آقای دکتر . سئوالات ما شاید بگوش شما غریبه نباشد . زیرا در کوچه و بازار ، در محافل رسمی و غیر رسمی درمیان خواص وعوام این حرفها سر زبانهاست و بعید نیست ، شمه‌ای از آنرا نیز کلاغ بگوش شما رسانده باشد .

بهر حال ما فکر کرده‌ایم همین حرفهای صاف و پوست کنده را بعنوان مصاحبه با شما درمیان بگذاریم،اگر حاضرید شروع کنیم.

دکتر ارسنجانی ، نگاه کنجکاوش را بچشم من میدوزد و بعداز لحظه‌ای تامل میگوید :

ـ بسیار خوب، شروع کنیم .....

غلامحسین صدرائی شاملو

میگویند :

شما حرارت خودتان را از دست داده‌اید ، دیگر آن‌شور و علاقه را در باره مسئله تقسیم‌اراضی ندارید وتبلیغاتی که در این زمینه شروع کرده بودید چون بی مطالعه انجام شده بودنتیجه‌معکوس بخشید، از همینرو کوتاه آمده‌اید . . .

ـ اینطور نیست ، من درمراسم‌روز دهقان هم گفتم که قانون اصلاحات ارضی را اجرا خواهم کرد .

بیست سال مطالعه کرده‌ام و باین نتیجه رسیده‌ام که باید این کاربشود، روز اول که وزیر شدم با این تصمیم آمدم و امروز هم با همین تصمیم‌پشت این‌میز نشسته‌ام .

اگر رروزی‌بمانعی‌برخوردم ونتوانستم فکر تقسیم اراضی را عملی کنم فورا استعفا میدهم و قبلا بمردم خواهم گفت چه کسانی نگذاشتند کار کنم و چه موانعی برایم ایجاد کردند .

بنده حقوق نمیگیرم ، از کله‌سحر تا بوق سك جان میکنم ، سماجت می‌کنم ،سرو کله میزنم فقط بامید اینکه این کاررا تمام کنم .

اما آنچه روز های اول گفتم‌تبلیغات نبود . عقیده‌ام بود .

بیست سال این عقیده را داشته‌ام. حالا هم دارم و اتفاقا در عقیده‌ام راسخ تر شده‌ام . باید کلمه «رعیت» در ایران از بین برود . باید زارع‌جانشین مالك شود . حالاکه اسم این نظریات را تبلیغات گذاشته‌اید پس بدانید که این تبلیغات نتیجه معکوس نبخشیده بلکه زمینه را برای اصلاحات ارضی کاملا مساعد کرده‌است !

میگویند :

ـشما روز اول گفتید این‌کار را ظرف دو سال تمام‌می کنم. حالا طوری صحبت می کنید که تصورمیشود مسئله‌تقسیم اراضی باین آسانی میسر نیست .

ـ بله ،بنده گفتم دو سال ، حالا می‌گویم کمتر از دو سال !

در تقسیم اراضی ما «نسق‌بندی» را بهم نمیزنیم . مالك را برمیداریم و شرکت های‌تعاونی روستائی‌یاباصطلاح «کئوپراتیو» را جانشین آن می کنیم. بزارع هم میگوئیم در همان زمینی که تا دیروز بعنوان رعیت کار می‌کردی امروز بعنوان صاحب زمین ،با کوشش بیشتر کار کن.

ملاحظه میکنید که آب ازآب‌تکان نخواهد خورد .اما میگویند که‌جانشین شدن «کئوپراتیو» بجای مالك بعلت اجتماعی نبودن روستائیان ایران ممکن است عملی نباشد .

بنده باین حرف اعتقاد ندارم . من بروستائیان ایران اعتقاد زیاد دارم . در همین سفر اخیر که برای تقسیم اراضی «دشمن زیاری» فارس بجنوب رفتم‌وقتی‌بروستائیان گفتم «کئوپراتیو» تشکیل دهید دهقانانی که لباس بتن نداشتند از قوت لایموت خودبریدند ظرف سه روز شرکت را تشکیل دادند و هفت هزار وسیصد تومان‌پول‌بحساب ریختند ، شما اگر به ده آنها نگاه میکردید باورتان‌نمیشد که تمام آن ده پنجهزار تومان قیمت داشته باشد حالا این شرکت حتی احتیاج به کمك بانك کشاورزی هم ندارد .

همینطور در دهات دره شوروسنگر که هرروز دهات اربابی بودروستائیان از بی‌آبی شکایت کردند .

گفتم راه‌حل‌تشکیل شرکت‌تعاونی است ، همان دهقانان تهیدست امروز اطلاع داده‌اند که بترتیب سی هزار و بیست هزار تومان برای تهیه آب‌پول جمع کرده و شرکت تشکیل داده‌اند.

عده‌ای وحشت دارند از اینکه مبادا اجرای قانون اصلاحات ارضی سبب نکث تولید در یکی دو سال‌اول‌بشود که بنظر من با ترتیبی که ما برای همان سال اول تولید بالا خواهد رفت. حفظ نسق بندی در نظر گرفته‌ایم زیرا بدون آنکه هیچ فرقی جز حذف مالك و صاحب زمین شدن زارع پیدا شده باشد .

هم زارع با دل گرمتر کار خواهد کرد و هم تولید افزایش خواهد یافت .

میگویند :

ـاصلاحات ارضی با مشکلات زیادی رو بروست ،آیا شما هم این مشکلات را حس می کنید ؟

ـ البته مشکلاتی هست . یکی از کارهائی که لازم بود بشودتااجرای قانون اصلاحات ارضی میسر گردد الحاق‌بانك کشاورزی بوزارت کشاورزی بود . زیرا اگر اینکار نمی‌شد قافله لنك بود ، من تمام کار های تعاونی را دراین بانك متمرکز خواهم کرد زیرا دستگاهی است که از هر حیث برای اجرای طرحهای تعاونی آماده‌گی دارد .

من تشکیلات وزارت کشاورزی را زیرورو می کنم .

این وزارت کشاورزی‌نادیرور اصلا هدف خودش را نمی‌شناخت و بودجه وزحمت کارکنان آن اعم از خوب‌وبد بهدر میرفت . زیرا اول باید سازمان را اصلاح کرد بعد افراد را .

شما اگر افراد خوبی هم داشته باشید ولی‌سازمان مناسبی‌در اختیارتان نباشد آن افراد چه فایده‌ای خواهند داشت ؟

شما را بخدا فکرش را بکنید ، این دستگاه ده میلیون تومان بودجه دفع آفات دارد ، دویست هزار تومان پول مطالعه و آنوقت بعلت آنکه مطالعه و تحقیقی دراطراف آفات‌نکرده است ظرف همین یکسال بر اثر آفت ناشناسی که در گرمسار وورامین و شهریار یعنی بیخ گوش تهران پیدا شده چهل میلیون تومان صیفی کاری ازبین‌رفته است . تازه هنوز هیچکس نمیداند علت واقعی این آفت زدگی چیست و بعضی می گویند این یك‌آفت ویروس ناشناخته است .

حالا بنده باید بیایم کاری بکنم که چندین سال دیگران نکرده‌اند بکنم ومعلوم کنم این آفت که هستی ما را از بین میبرد چیست .

من دستور داده‌ام امسال دو میلیون تومان صرف تحقیق‌ومطالعات کشاورزی شود و از سال آینده سعی خواهم کرد ۲۵ در صد بودجه وزارت کشاورزی صرف تحقیق شود .

میگویند :

ـروحیه شما روحیه روز اول نیست ، دلسر شده‌اید ،میل بکناره گیری دارید . راستی دلتان می خواهدوقتی از پشت این میز بلند شدید پشت سرتان چه بگویند ؟

ـروحیه من عوض نشده ، همانطور که گفتم اگر به مانع‌اساسی‌برخوردم کنار میروم ولی روحیه‌ام‌وعقیده‌ام‌عوض نمیشود .

پشت سرم هم هرچه می‌خواهند بگویند . من آرزو دارم دهقان صاحب زمین بشود و این عقیده بصورت‌مذهب من درآمده است ، اگر موفق شدم و اسم «رعیت» را از بین مردم پشت سرم هرکس هرچه دلش خواست بگوید !

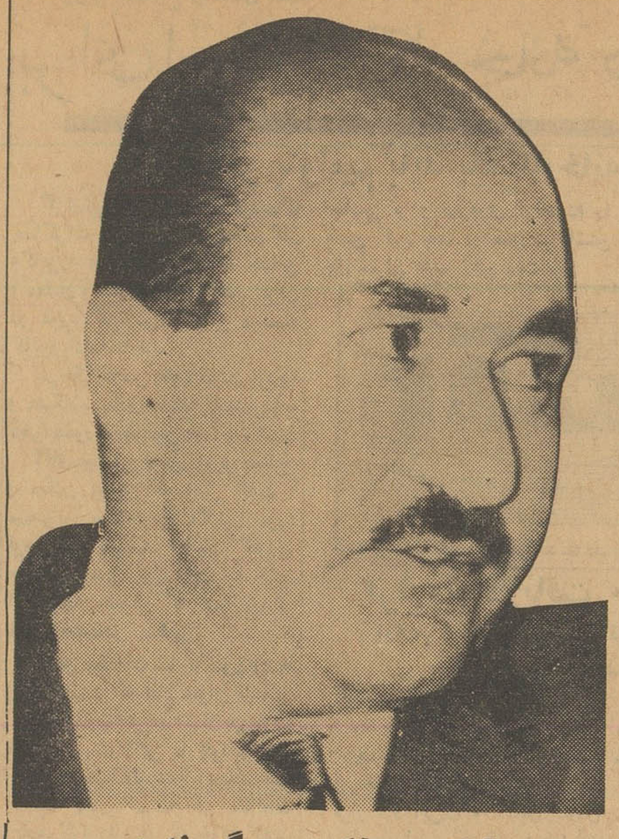

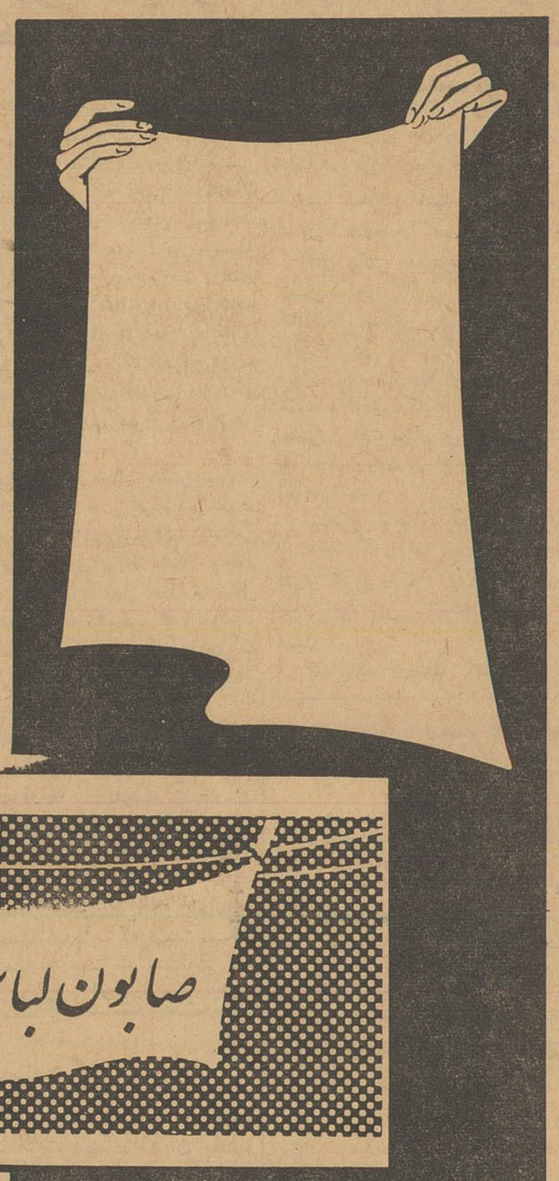

صابون لباس شوئی داردوگر

حاشیه بر اخبار...

از صفا:

گربه مسکین !

روزنامه ها ، گاهی از اوقات عکسهائی چاپ می‌کنند وزیر آن برحسب موقعیت چیز هائی می‌نویسند . مثلا :

«مشهدی علی که شاگرد نانواست جایزه سی هزار تومنی بخت‌آزمائی را برده است و می‌خواهد با این پول‌دکان مستقلی تهیه کند و رسما نانوا بشود.»

یا جای دیگر :

«هوشنك خان هفته قبل برنده جایزه بزرك بخت‌آزمائی شده و خیال دارد آن پول را بردارد و برای ادامه تحصیل بخارج برود.»

(خلاصه با این عبارات نشان میدهند که چطور مردم از پولی که برنده میشوند حسن استفاده میکنند و چطور این پول در زندگیشان موثر واقع میشود .

اینروزها هم یك نمونه دیگر ازاین برندگان پیدا شد و نشان داد‌که گربه حسنش در اینستکه پرندارد !

حسین آقا که شغل شریفشان سرقت لوازم اتومبیل بوده است اخیرا جایزه سی هزار تومنی بخت‌آزمائی ملی را برده و مثل همه آدمهائی که با این پول کارشان را وسعت میدهند او هم پول را داده و یکدانه تاکسی خریده است که از آن ببعد بطور «موتوریزه» دزدی کند ! این دیگر بدشانسی است که مامورین آقا و رفیقش راپیدا کرده و داغ دزدی ماشینی را بدلشان گذاشته‌اند !

خنده داربود اگر عکس حسین آقا را هم توی روزنامه‌میانداختند وزیرش می‌نوشتند که حضرت آقا چه حسن استفاده‌ای ازجایزه‌شان خواهند کرد . فرموده‌اند :

گربه مسکین اگر پرداشتی نسل گنجشك اززمین‌برداشتی

میرزا حسین‌خان آنموقع که بی پول بود ، دزدی میکرد و بعد هم که پول گیرش آمد اینقدرلیاقت نشان‌نداد‌که‌برود کارشرافتمندانه بکند . بازهم رفت و دم و دستگاه دزدی را وسعت داد .

چه بهتر که اینجور آدمها همیشه بی‌پول بمانند که اقلادزدی برایشان مشکلتر باشد و نتوانند با ماشینشان فرار کنند .

یادش بخیر آنکه میگفت : «عجیب است ، بعضی از این آدمها اصلا استعداد آدم بودن و خوشبخت شدن را ندارند!»

ماشین پا !؟

توی این شهر ، عده‌زیادی بقول معروف «مفت میچرند» ! سرمایه آنها عبارتست ازیکعدد لنك‌پاره‌کثیف باضافه مقدار معتنابهی « رو » اسمشان هم «ماشین‌پا» است .

در واقع کاری نمیکنند جز اینکه شیشه اتومبیلها را با لنك کثیفشان کثیف‌تر بکنند و موقع پارك‌کردن ماشینها هم یك سری تظاهرات راه بیندازند که : «برو عقب ، بده راست ، بیاجلو» و از اینقبیل حرفها ، فقط باین منظورکه خودشان را نشان بدهند وآخرکار پنج قران ، یکتومنی از صاحب ماشینها بگیرند .

تا اینجا عیبی ندارد . یکعده از این راه نان بخورند ، بهیچ جای دنیا برنمیخورد ، اما گاهی وقتها آدم چیزهائی میشنود که دلش میخواهد بی ملاحظه باین جماعت مفتخور بتازد و به‌آنها بدوبیراه‌بگوید.

قضیه از اینقرار است : یکی‌از رفقا تعریف میکرد که برای‌انجام کاری میخواستم اتومبیلم را توی‌کوچه پائین فروشگاه نگهدارم . از سرکوچه که پیدا شدم یکی‌از همین لنك بدستها جلو آمد و با همان تشریفات همیشگی مرا بکنار جوی راهنمائی کرد . ماشین را آنجا گذاشتم و آقاکمك کردکه در را ببندم وقفل‌کنم . یکربع ساعت بعد ، وقتی برگشتم که دوباره سوارماشین بشوم یك برك بلند بالای‌جریمه بشیشه جلوی اتومبیل چسبانده بودند و بجرم توقف غیرمجاز دویست ریال برایم جریمه تعیین کرده بودند ! افسر راهنمائی را همان نزدیکیها پیدا کردم که مشغول اظهار لطف نسبت به بقیه ماشینها بود . از عجایب روزگار اینکه «ماشین‌پا»ها شده بودند یك قطره آب و رفته‌بودند بزمین !!

گفتم : جناب سروان ، ماکه نباید جریمه حقه‌بازی مردم رابدهیم غیراز اداره راهنمائی ورانندگی مقامی هست که بتواند جلوی این‌آدمها را بگیرد ؟ برای پنج قران آدم را بزور وادار بخلاف‌کردن میکنند و موقعیکه کلاه افسر راهنمائی پیدا میشود زودتر از همه فرار میکنند ـ اینهم اثر وجودی آنها .

البته جناب سروان بااحترام جریمه‌اش را گرفت و رسیدش را داد و خلاصه فهماند که درین قسمت کاری نمیتواند بکند . ولی آخر مردم هم جزاینکه چشم بدست جناب سروان وبالاترها بدوزند از دستشان کاری برمی‌آید ؟!

بنیاد پهلوی و خدمات آن

بقیه از صفحه ۵

میلیون ریال از محل تمبر الصاقی بسفته های‌وزارت‌دارائی بجمعیت‌خیریه فرح کمك مینماید و چهل میلیون ریال بقیه را بنیاد پهلوی فعلا از محل درآمد حاصله از فروش‌اراضی مازاد قراء متعلق بشاهنشاه تامین مینماید .

مهمانخانه‌ها

بعد از جنك خانمانسوز جهانی‌دوم کشور های مترقی جهان قبل ازترمیم خرابی‌های کارخانجات و منازل مبادرت بساختمان مهمانسرا هاو مهمانخانه ها کردند تابدان وسیله توجه‌خارجیان رابکشور خویش جلب نمایند و با جلب سیاحان‌خارجی‌وضع اقتصادی‌خود رابهبود بخشند ، این امر مهم ازنظر صائب شاهنشاه هم دورنبود ، چنانکه دربرنامه دوم سازمان برنامه‌بتصویب رسیدکه دویست و پنجاه میلیون ریال بمصرف کمك بساختمان‌مهمانخانه ها برسد ازآنجائیکه صنعت‌مهمانخانه داری درایران رونقی ندارد ومتمکنین ومتمولین حاضر بسرمایه گذاری در این امر خطیر نبوده و نیستند و موضوع‌هم یك‌امر لازم‌حیاتی‌بوده‌مقرر فرمودند بنیاد پهلوی مهمانخانه‌های ایجادشده درزمان‌اعلیحضرت‌فقیدرضا شاه کبیرراترمیم‌نمایدوشروع‌بساختمان مهمانخانه هائی درنقاط مختلف کشور کندتاهم وسائل‌راحتی سیاحان‌خارجی فراهم گردد و هم ایرانیان عادت به حرکت و گردش وتفریح وتجدید قوا که لازمه بقاء بشر است نمایند.

بدون شك اجرای این برنامه‌بزرك نیازمند سرمایه خطیری بود که از قدرت مالی بنیاد پهلوی خارج بود، ناگزیر باستقراض از منابع داخلی وخارجی شد بعلاوه سازمان برنامه مهمانخانه‌ای در همدان ساخته بود که نگاهداری آن خارج ازوظایف سازمان بود و سالیانه مبلغ زیادی هزینه نگاهداری داشت بدین‌لحاظ ممهانخانه بیست وهشت اطاقی همدان را بمبلغ سی‌میلیون ریال بمدت پانزده سال‌به بنیاد پهلوی فروخت و برای اجرای سایر برنامه‌های ساختمانی چهل و هشت میلیون ریال به بنیاد وام داد، یعنی هفتاد و هشت میلیون ریال مجموع قیمت‌مهمانخانه بوعلی ووام اعطائی گردید ، از این مبلغ بنیاد پهلوی تاکنون شش میلیون و دویست هزارریال آنرا پرداخته و بقیه را باقساط ماهیانه مستهلك مینماید .

در مقابل‌این کمك سازمان‌برنامه‌به بنیاد پهلوی عملیات زیررا انجام‌داد:

۱ـ۲۴ اطاق بر ۲۸ اطاق‌مهمانخانه همدان اضافه کرد به ارزش۳۴۶۰۱۳۳ ریال

۲ـ ۲۰ اطاق بر ۸ اطاق مهمانخانه گچسر اضافه‌کرد به‌ارزش۸۶۰۲۸۷۵ ریال

۳ـ۵۰ اطاق به ۲۰ اطاق مهمانخانه چالوس‌اضافه‌کرد به‌ارزش۱۶۱۰۶۹۰۹ ریال

۴ـ۵۰ اطاق مهمانخانه وچهل اطاق هتل‌با ملحقات‌دربابلسر ایجاد کرد بارزش ۶۲۳۴۵۰۳۱ ریال

۵ـ۶۰ اطاق مهمانخانه ونك رابطور آبرومند ومدرنی بوجود آوردبارزش ۵۰۷۴۲۶۵۸ ریال

۶ـ۲۰ اطاق مهمانخانه شاهی را تعمیر و تکمیل نمود بارزش۳۵۰۰۰۰۰ ریال

۷ـ۲۰ اطاق هتل‌رامسر را بطرز نوینی بوجود آورد بارزش۴۲۰۰۰۰۰ ریال

۸ـ۷۰ اطاق هتل‌سرسخت‌را بطرزنوینی بوجود آورد بارزش ۷۵۰۰۰۰۰ ریال

۹ـ۳۵ اطاق هتل‌نوشهررا بطرز نوینی بوجود آورد بارزش ۴۵۰۰۰۰۰ ریال

۱۰ـ۱۰۴ اتاق‌وآمفی تاترامسر بطرز آبرومند و مدرنی بوجودآورد بارزش ۱۳۰۰۰۰۰۰۰ ریال

۱۱ـ۳۵ هزار متر مربع زمین برای مهمانخانه خرمشهر خریداری گردید بارزش ر۱۳۳۴۱۷۷ ریال

۱۲ـ مقدمات ساختمان‌مهمانخانه مشهد فراهم شد بارزش ر۴۰۹۴۶۱۲ ریال

۱۳ـ مقدمات ساختمان مهمانخانه بندر پهلوی‌بارزش‌ر ۴۱۶۰۶۴۵ریال

۱۴ـ مهمانخانه ۱۰۴ اطاقی شیراز شروع گردید بارزش ۶۶۰۰۰۰۰ ریال.

۱۵ـ مهمانخانه ۳۰۰ اطاقی هیلتون‌در تهران شروع شد تاکنون پرداخت شده ۱۵۵۷۵۷۸۶۳ ریال

مجموع هزینه هائی که تاکنون در ایجاد مهما نخانه‌ها شده ر ۴۹ر۲۹۰۵ر۵۰۳ ریال

ملاحظه میفرمایند در قبال چهل‌و هشت میلیون ریال وام سازمان برنامه ،چهار صد ونود میلیون‌ریال در این زمینه برای آسایش مردم خرج شده است ، البته ساختمان مهمانخانه بزرك هیلتون بیك کمپانی خارجی‌بمبلغ هفتصدوپنجاه‌میلیون‌ریال بمقاطعه داده شده که تحت نظر مهندسین ایرانی بنا گردد این مهمانخانه بزرك پس از حاضرشدن بدون تردید سالیانه میلیون ها دلار به ارز کشور کمك خواهد کرد و با جلب سیاحان خارجی رونقی ببازار ایرا ن‌خواهد داد وفرهنك و پیشرفتهای ایران را به خارجیان معرفی خواهد کرد ،هزینه ساختمان این بنا یا از در آمد بنیاد پهلوی‌و یااز در آمد خودمهمانخانه میلیون پرداخت خواهد شد ، کرارا گفته شده که ایجاد این مهمانخانه‌لطمه بزرگی بسایر مهمان خانه ها وارد خواهد ساخت و یا اینکه زیان

بقیه درصفحه ۱۲

نامه شرگشاده بشهردار تهران

مدیر محترم روزنامه‌اطلاعات

چند شب قبل در یکی از شماره های آن روزنامه‌شرحی نوشته شده بود که شهرداری تهران تصمیم دارد در مفاد تصویبنامه قدیم‌عوارض زمین های بائر تجدید نظر کرده عوارض جدیدی وضع نماید و ضمنا عوارض سابق را نیزبنام بقایا وصول نماید . بمنظور رفاه حال عده ای از کارمندان دولت مناسب چنین دید که با این تذکردر آن جریده‌شریفه ذهن جناب آقای شهردار را که بطور قطع و یقین مایل و شایق بشنیدن اینگونه حقایق میباشند جلب نماید .

توضیح مطلب آنکه دولت از اراضی اطراف تهران از قبیل نارمك و یوسف آباد زمین هائی بکارمندان دولت بقیمت نازل فروخت تا از این راه برای تهیه مسکن کمکی به‌آنان شود. جمعی که‌توانائی داشته‌اند در اراضی خریداری شده احداث ساختمان کرده سکونت نموده‌اند . دسته‌دیگر که در خود چنین مقدرتی نمیدیدند زمین ها را با سود نازلی بدیگران واگذار کردند دسته سوم بدین امید و آرزو که روزی صاحب خانه شوند اراضی را نگاهداری نمودند وزارت دارائی‌در موقع وضع قانون مالیات بر اراضی بائر بدین امر توجه داشت و آن عده از کارمندان را که از دولت زمین خریداری کرده و درحقیقت مالك اولی هستند از پرداخت مالیات معاف کرد .

اکنون بجاست که شهرداری نیز بشیوه مرضیه وزارت ـ دارائی تاسی نموده این دسته از خریداران را که تعدادآنان زیاد نیست از پرداخت‌عوارض معوقه معاف دارد منتها برای آنکه‌نظر شهرداری هم‌نامبن شده باشد مدت‌سه ماه مهلت دهدکه‌آنان‌بتوانند قطعه‌زمین خود رامحصور نمایند وچنانچه در مدت مقرر بمحصور کردن زمین خوداقدام ننمایند بدیهی است مشمول پرداخت عوارض قدیم و جدید باشند .

م‌ـ ح کارمند دولت

کتاب راهنمای تلفن

از چندروز پیش راهنمای تلفنی تهران که شامل هفتاد هزار شماره مراکز مختلف تلفنی تهران ـ یوسف‌آباد ـ قلهك ـ تجریش ـ نارمك ـ تهران‌پارس ـ مهرآباد ـ شهرری میباشد بوسیله شرکت سهامی تلفون ایران بین مشترکین تلفون منتشرگشت .

این کتاب راهنما باتوجه بامکانات‌چاپی درکشور درمدت بسیارمحدودی درچاپخانه بانك‌ملی ایران بطرز بسیار خوبی چاپ شده است .

اداره آمار و انتشارات شرکت سهامی تلفون ایران برای چاپ این کتاب کوشش بسیار کرده‌اند وکوشش شرکت درین باره درخور تقدیراست خاصه آنکه کلیه نقل و انتقالات تلفنی درین راهنما تا ۱۵ شهریور منعکس است .

بنابراین مشترکینی که تاکنون برای پیداکردن یکشماره مجبوربودند دائما «۰۸» را بگیرند وطبعا فشارکار «۰۸» موجب میشدکه غالبا مشترکین معطل شوند اکنون میتوانند براحتی از کتاب راهنما استفاده کنند واحتیاجی به مراجعه به «۰۸» ندارند .

مالیات صادر کنندگان

زمانی بود که سطح زندگی وحدود توقعات مردم طوری بود که به تولیدات کشور خود قانع بودند . نبودن وسایل ارتباطی سریع و راه های مناسب یکی از موانع عمده توسعه مناسبات بازرگانی خارجی کشورها بشمار میرفت واگرهم کالائی بین کشورها ردوبدل میشد بیشتر کالاهای تجملی وتزئینی و مخصوص طبقه اشراف بود .

ولی تحولات اجتماعی و پیشرفت های اعجاب انگیز بشر در زمینه های مختلف اقتصادی وضع تازه‌ای را بوجود آورده است .

در دنیای امروز هیچ کشوری نمی‌تواند دروازه های خود را ببندد و خودرا از دیگران بی‌نیاز بداند .

باید دروازه ها را باز کرد و آنچه‌را که حقیقتا لازم استوارد کرد و در مقابل آنچه که زائد برمصرف در کشور تهیه و تولید میشود صادر نمود .

همه کشور های پیشرفته صنعتی و حتی کشور های در حال توسعه معتقدو معترفند که تشویق صادرات یکی از عوامل موثر توسعه اقتصادی است زیرالازمه افزایش صادرات «کار» بیشتر وبهره برداری زیادتر از منابع ودرآمدهای ملی است .

متاسفانه در ایران تشویق صادرات هیچوقت بطورموثرو عملی اعمال نشده است . مادر اغلب موارد صادرات خودرا در راه‌خدا رها کرده‌ایم . در سال های گذشته رقم کسر موازنه بازرگانی خارجی کشور مرتبا درحال افزایش بوده است .

رقم کسر موازنه در سال ۳۶ بیش از ۱۶٫۸ در سال ۳۷ بیش از ۲۴٫۳ و درسال ۳۸ بیش از ۳۰٫۱ میلیارد ریال و در سال ۳۹ نیز زیادتر از این میزان بوده‌است .

رقم واردات در سال های ۳۶ و۳۷و۳۸ که در دست است به ترتیب ۲۵٫۲ و ۳۲٫۳ و ۳۶٫۸ میلیارد ریال بوده بطوریکه ملاحظه میشود مرتبا افزایش یافته است . ممکن است قسمت عمده افزایش واردات مربوط به کالا های سرمایه‌ای باشد ولی در مقابل این افزایش دائمی واردات ، صادرات در سال ۳۶و۳۷و۳۸ از رقم ۸٫۳ در سال ۳۶ به ۷٫۷ درسال ۳۷ و ۶٫۸ میلیارد ریال درسال ۳۸ رسیده‌است.

ارقام مزبور بخوبی نشان میدهد در سال هائی که فعالیت های عمرانی و توسعه اقتصادی بشدت جریان داشته صادرات مرتبا در حال تقلیل بوده و در مقابل واردات قوس صعودی پیموده است .

این بهترین دلیل برای عدم توجه بصادرات می‌تواند باشد حالا اگر از صادرات درست‌وحسابی تشویق نمیشود یا اگر صادرکنندگان در صحنه رقابت جهانی بارقبای حمایت شده از طرف دولت های‌متبوع آنها طرف هستند و اگر کشور های مختلف با اتخاذ تدابیر صحیح وسیاست های حمایتی منطقی در توسعه و تشویق و حمایت صادرات کشور خود جدیت و مراقبت دارند مطلبی است که بار ها گفته‌ونوشته شده‌است. اماآنچه جالب‌است گرفتن‌مالیات ازصادرکنندگان‌است هیچکس منکر دریافت مالیات نیست . باید مالیات را پرداخت اما پرداخت کننده باپرداخت کننده‌فرق‌می‌کند .

اگر دولت برای صنعتی شدن کشور و تشویق سرمایه گذاران برای چند سال موسسات صنعتی نوبنیاد را از پرداخت مالیات معاف کرده‌است برای‌موسسات صادراتی نیزبخاطر کوششی‌که جهت‌افزایش صادرات‌میکنند تحت‌شرایطی باید تسهیلات مالیاتی فراهم ساخت .

صادرات که‌نبایدفقط کالاهای کشاورزی‌ودامی یامعدنی باشد چه اشکالی دارد دولت‌موجباتی فراهم سازدکه‌مازاد برمصرف‌فرآورده های کارخانه‌های کشور نیز بخارج صادر شود . استقبالی که در افغانستان از محصولات صنعتی ایران با قبول نمایندگی فروش محصول کارخانه‌های ایرانی شد نشان میدهد که ایران می‌تواند صادرات خود را افزایش دهد بدون آنکه از نظر مصرف داخلی دچارمضیقه‌گردد .

کارخانه های قند شروع بکار میکنند

امروز اطلاع حاصل شد که کارخانه دولتی قند آبکوه و کارخانه قند چناران بهره برداری خود را آغاز کرده‌اند .

بمسئولین کارخانجات دولتی‌قند اجازه داده شده که از اول مهر ماه ببعد چنانچه آب لازم رابرای‌شروع کار فراهم نمودند بهره برداری از کارخانه را آغاز کنند .

برداشت محصول چغندر نیز با شروع بهره برداری کارخانجات آغاز شده است .

در سال جاری کارخانجات ازلحاظ مواد اولیه چغندر قند مضیقه ای ندارند چون محصول رضایت بخش است .

کارخانجات قند خصوصی نیز به تدریج کار خود را شروع‌میکنند و تاکنون چند کارخانه خصوصی بهره برداری خود را آغاز کرده‌اند تا اواخر مهر ماه کلیه کارخانجات قند بهره برداری خود را شروع میکنند وپس از مدتی محصول خود را به بازار عرضه خواهند کرد .

ورود وخروج کشتی ها

* کشتی «کنکوردیاتالپ» نروژی روز پنجم مهر ماه جهت بار گیری ۸۵۰ تن کالای صادراتی به بندر بوشهر وارد شد .

* کشتی« کنکوردیا تالپ» روز ۶ مهر ماه از بندر بوشهر خارج شد .

* کشتی «تاگن تورم» روز ۸ مهر ماه با مقدار ۳۰ تن کالای وارداتی به بندر بوشهر وارد شد وهمان روز ازآن بندر خارج گردید

* کشتی «آگن زفیر» لیبریائی حامل ۹۹۵۴ تن شکر روز ششم مهر ماه به بندر شاهپور وارد و روز ۷ مهر باسکله پهلو گرفت .

* کشتی های «گرین پوینت » امریکائی روز ۷ مهر ماه اوهن‌فلس آلمانی روز ۸ مهر ماه و سیر دانا انگلیسی روز هشتم مهر ماه به بندر خرمشهر وارد شدند .

آگهی مزایده فروش خاویار

شرکت سهامی شیلات ایران مقدار ۳۳۱۰ کیلو خاو یار باب اروپاکه ارقام وحداقل بهای آن بشرح زیر است :

	مقدار	بهای یك کیلو
خاویار بلوگادان رقم یك	۹۰۰ کیلو	۳۵٫- دلار
خاویار آسترا رقم یك	۲۰۰۰ کیلو	۳۰٫۱۰ دلار
خاویار سوروگا رقم یك .	۲۶۰ کیلو	۱۶٫- دلار
خاویار فشرده رقم یك	۱۵۰ کیلو	۶٫۸۰ کیلو
جمع کل	۳۳۱۰ کیلو	

که تماما در بندر پهلوی تحویل خواهد شد از طریق مزایده بفروش می‌رساند .

پیشنهاد دهندگان باید مبلغ ۷۲۶۶۰۰ ریال بحساب شماره ۱۰۰۲ این شرکت در بانك مرکزی ایران شعبه فردوسی بعنوان سپرده پرداخت‌نموده رسید آنرا ضمیمه پیشنهاد خوشان باین شرکت تسلیم نمایند .

مدت قبول پیشنهادات از تاریخ درج این آگهی بمدت ده روز خواهدبود و پس از مدت مزبور اگر پیشنهادی برسد ترتیب اثر داده‌نخواهدشد.

شرکت سهامی شیلات دررد و قبول یك یاکلیه پیشنهادات مجازاست و چنانچه برنده مزایده از انجام پیشنهاد خود داری نماید سپرده وی بنفع شرکت شیلات ضبط خواهد شد .

پیشنهادات در روز ۲۰ مهرماه باز وقرائت خواهد شد و حضور پیشنهاد دهندگان در جلسه مز بور آزاد است .

آ-۲۲۳۸۶ شرکت سهامی شیلات ایران

آگهی فروش

سه دستگاه اتومبیل آستین‌پرنسس لیموزین مدل ۱۹۵۶-(ب‌دبل‌یو-ال-۱۳۵-آ) برنك سیاه که جایگاه راننده و اطاق مسافرین با شیشه از یکدیگر مجزا شده و حقوق گمرکی مربوطه پرداخت نگردیده ولی در ایران به ثبت رسیده و دارای شماره شهربانی سال ۱۳۳۹ می‌باشد بانضمام مقدار لوازم‌یدکی که بانظر کارخانه سازنده بارزش ۴۹۲ لیره استرلینك فراهم‌شده‌است‌درخیابان شاه‌کوچه یغما تهران برای فروش موجود می‌باشد .

علاقمندان می‌توانند برای دریافت اوراق مزایده و صورت تفصیلی لوازم یدکی فوق به آقای ج-م-کاشانی - اداره کالا - شرکت های عامل نفت ایران واقع در خیابان شاه‌کوچه‌یغما مراجعه نمایند .

مهلت قبول پیشنهادات در پاکات لاك‌ومهرشده‌تاساعت ۱۲ ظهر بیست‌و سوم مهرماه ۱۳۴۰ خواهد بود .

آ-۱۶۴۰۵ ۱-۲

وزیر صنایع ومعادن گفت:

برای احداث کارخانه ذوب آهن پول نداریم

ماا‌گر بتوانیم باید یك کارخانه نوردر یران تاسیس بکنیم

گزارش خبرنگارما حاکیست که مذاکرات چهار تن از نمایندگان «کایزر» و مقامات وزارت صنایع و معادن و سازمان ذوب آهن ایران در مورد گزارش تکمیلی موسسه کایزر ادامه دارد .

در حال حاضر بعلت نبودن بودجه و مشکلات مادی مسئله تاسیس‌ذوب آهن بصورت بغرنجی در آمده است

آقای‌مهندس فریور وزیر صنایع و معادن دراین خصوص گفت : مهمترین مسئله‌ایکه اکنون مورد توجه من میباشد اینست که در صورت تامین پول باید به بینیم آنرا بچه مصرفی که ضروری تر باشد اختصاص بدهیم .

نتیجه مطالعات ما تاکنون‌باینجا رسیده است که فعلا عنوان تاسیس کارخانه ذوب‌آهن‌در ایران‌بهیچوجه صحیح نیست اگر ما بتوانیم باید ابتدا کارخانه «نورد»را ایجادنمائیم.

البته همین مسئله هم مطالعات زیادی لازم دارد من نمیخواهم‌کاری انجام شود که بعد ها ایجاد اشکال کند تاسیس کارخانه ذوب آهن‌یا احداث‌یك کارخانه‌نورد کارساده‌ای نیست و نمیتوان بیگدار به آب زد .

من معتقدم که بالاخره کشور ما احتیاج‌بداشتن یك کارخانه ذوب آهن دارد ولی ابتدا باید احتیاجات اساسی تر و ضروری تر مردم را تامین کرد بعد در صورت داشتن پول سراغ ذوب آهن رفت .

از جمله مشکلاتی که به آن شمس آباد برای مصرف کارخانه برخورد کرده‌ایم قابل استفاده‌نبودن ذوب آهن میباشدو تنها توجه ما در معادن زغال سنك زیر آب وآهن حال حاضر بمعادن کرمان میباشد .

بهای انواع ارز و مسکوك طلا در بازار آزاد تهران

قیمت بریال

ارز		طلا	
دولار نقد	۸۳٫۵۰	پهلوی	۷۱۷
دولار حواله پستی	۸۲	نیم پهلوی	۳۶۴
پوند نقد	۲۳۹	ربع پهلوی	۱۸۵
پوند حواله پستی	۲۳۰	ژرژ قدیم	۷۹۰
مارك نقد	۲۰٫۵۰	ژرژ جدید	۵۸۰
مارك حواله پستی	۲۰٫۵۰	لیره عثمانی قدیم	۶۶۰
فرانك فرانسه نقد	۱۸	لیره عثمانی جدید	۵۳۰
فرانك فرانسه پستی	۱۷٫۵۰	پانزده مناتی	۱۵۰۰
هزار لیر ایتالیا نقد	۱۳۴	ده مناتی	۹۸۰
هزار لیر ایتالیا پستی	۱۳۴	پنج مناتی	۴۲۰
فرانك سویس نقد	۱۹٫۵۰	بیست دلاری	۳۴۰۰
فرانك سویس پستی	۱۹٫۲۰	دولار مکزیکی	۴۰۰۰
لیره ترك اسکناس بزرگ	۷	طلای شمش	۴۳۶
روپیه پاکستان نقد	۹٫۷۵	نقره قدیم	۱۰۴
روپیه هندوستان نقد	۱۳	نقره جدید	۲۲٫۵۰

قرارداد دریافت ۵۰ میلیون مارك

ازوام ۲۰۰ میلیون مارکی آلمان دراین هفته تسلیم سازمان برنامه میشود

گزارش خبرنگار ما حاکیست که قرار داد پرداخت وام آلمان بایران دراین‌هفته به مسئولین‌سازمان‌برنامه تسلیم خواهد شد .

قرار داد ایران و آلمان شامل سه مرحله است که قسمت اول‌آن ۵۰ میلیون مارك میباشد .

این قرار داد بوسیله آقای علی وثوق معاون نخست وزیر و مدیر بانك و «کردیت انشتال» آلمان به امضاء رسیده است و انتظار میرود پس از وصول متن قرار داد اولین قسمت وام بسازمان برنامه پرداخت شود .

بانك کردیت انشتال که یك بانك دولتی و معتبرآلمان است‌برای عمران و آبادی طرح های تولیدی کمك و وام میدهد .

قسمت‌اول وام آلمان بمصرف تکمیل سد سفید رود که ۹۰درصد کار آن‌اکنون به پایان رسیده‌است خواهد رسید .

علاوه بر این با استفاده از وام آلمان طرح های شبکه آبیاری و خط فشار قوی منجیل بندر پهلوی اجرا خواهد گردید .

قسمتی از این طرح در اواخر برنامه دوم آغاز خواهد گردید و بقیه کار آن در برنامه سوم ادامه خواهد یافت .

خبرنگار ما اضافه میکند ۵۵ میلیون مارك دیگر از بابت وام۲۰۰ میلیون مارك در اختیار شرکت ملی نفت ایران قرار خواهد گرفت .این وام در راه اجرای طرح لوله کشی گاز سراچه به تهران صرف‌میشود.

گزارشی از بازار اصفهان

بازار اصفهان در هفته گذشته چندان رونق نداشت . دانه های روغنی و کتیرا وپوست و روده و ریسمان و فلزات معاملات راکدی داشتند و روی بعضی ها باندازه‌مصرف معاملاتی انجام گرفت روی قماش نخی کم و بیش معامله شد و اغلب خریدار خوب در بازار برای آن وجود داشت معاملات پشم هم جریان رضایت بخشی داشت معاملات چای بهتر از هفته قبلش بود قندوشکر و پنبه وآهن آلات و مغزبادام بازار عادی داشتند و معاملات آنها محدود باحتیاج و مصرف بود .

درجلسه دیشب کانون بانکها

ازطرز اجرای برنامه تثبیت اقتصادی انتقاد شد

در جلسه اخیر کانون بانکهابتفصیل پیرامون‌برنامه تثبیت‌اقتصادی‌تحدید اعتبارات بانکها -و آئین نامه‌جدید ضمانت نامه ها مذاکره و تبادل‌نظر گردید .

یکی از مدیران بانکها پیرامون مذاکرات جلسه اخیر کانون گفت ضمن مذاکرات در مورد اعتبارات گفته شد که‌چون وضع‌پولی‌تاحدودی متعادل شده ببانکها اجازه داده شود که میزان اعتبارات خود را نسبت‌به شهریور ماه سال گذشته افزایش دهند تا هم‌بازار بادر یافت این‌وجوه اضافی ازحال رکودخارج شود اکنون بانکهائی هستند که وجوه لازم جهت پرداخت‌اعتبار ببازرگانان وبازار را دارند ولی طبق مقررات مرکزی نا چارند حدود اعتبار خود را نسبت به شهریور ماه ۳۹افزایش ندهند . پیرامون برنامه تثبیت اقتصادی گفته شد اصولا این‌برنامه تنها تحدید اعتبارات نیست .

در راس این برنامه موضوع تثبیت قیمتها -افزایش تولیدات داخلی - تحدید واردات کالاهای کم‌مصرف و تجملی -توسعهٔ تشویق صادرات متعادل نمودن وضع ارزی - واریز بدهی دولت‌و سازمان‌برنامه‌ببانکملی ومقاطعه‌کاران‌وسایر مسائل‌اقتصادی کشور قرار گرفته ولی فقط تجدید اعتبارات آن بشدت بمورد اجراء گذارده شده است .

پیرامون آئین نامه جدید ضمانت نامه‌ها در این جلسه گفته شد که چون میزان ضمانت نامه ها یکباره تقلیل داده شده موجب ایجاداختلال در امور بانکها و استفاده کنندگان آن شده است .

بدین جهت مذاکراتی بعمل آمد که جنبه اعتدال در نظر گرفته شود .

مزایده و مناقصه

* شرکت سهامی مواد غذائی و شیمیائی ایران خرید یکدستگاه مولد کف‌پانصد گالنی‌تا۱۵٫۸٫۱۳۴۰

* وزارت پست و تلگراف خرید ونصب‌پرده کر کره ای تا۱۰٫۷٫۴۰

* انحصار دخانیات خرید ۲۰ دستگاه باسکول ۲۵۰ کیلوئی تا ۱۳٫۷٫۴۰ .

* دانشکده پزشکی خرید مواد عطاری و علافی و رزازی شش ماهه دوم بیمارستان هارا تا ۸٫۷٫۱۳۴۰

مدیر عامل بانك کشاورزی میگوید :

برای اجرای برنامه‌ها افراد فنی نداریم

هرقدرزارع بی‌نیازباشدامکان بهره‌برداری‌ازملك‌برای مالك بیشتر است

امروز آقای دکتر حسن زاهدی مدیر عامل بانك کشاورزی ضمن اشاره بکلاسی‌که اخیرا بانك کشاورزی برای تکمیل معلومات فارغ‌التحصیلان دوره آخر موسسه اعتبارات کشاورزی شرکت های تعاونی در بانك کشاورزی ایجادشده است گفت ما امروز چه دربانك و چه در خارج از بانك احتیاج فوق‌العاده‌ای به نیروی انسانی داریم که بتواند برنامه‌های عمرانی‌و اصلاحی را اجرا کند .

متاسفانه در حال حاضر برای اجرای برنامه ها افراد فنی‌نداریم در صورتیکه دربرنامه‌های عمومی اعتبارات زیادی برای اینکار منظور شده است روی این اصل ما سعی داریم در دوه تکمیلی که اخیرا در بانك ایجاد کرده‌ایم تا حدودی که ممکن است این نقص رابرطرف سازیم .

آقای دکتر زاهدی بعد گفت هدف بانك کشاورزی بالا بردن سطح تولید کشاورزی استو هر قدر زارع بی‌نیاز باشد امکان‌بهره‌برداری از ملك برای مالك هم‌بیشتر میشود .

بانك کشاورزی اگر بتواند توسط مامورینی که تربیت میکند در دهات و روستا ها بوسیله‌شرکت های تعاونی ، احتیاجات روستائیان را مرتفع سازد مالکین نیز بیشتر بملك خود علاقه بخرج خواهند داد .

آبادی املاك آنها سبب رونق کشاورزی واقتصاد کشور است .

آقای دکتر زاهدی بعد گفت کسانیکه در کلاس تکمیلی بانك کشاورزی مشغول فرا گرفتن معلومات فنی بانك داری و تعاونی هستند باید از حالا خود را آماده کنند تا وقتی که بانك امکان بیشتری یافت برای توزیع اعتبارات بانك ،کشاورزی از روی اصول فنی آماده باشد .

مهمترین مشکل مادر کشاورزی آب است که برای ازدیاد آن باید اقدام گردد ویکی از هدفهای‌بانك کشاورزی بدست آوردن آب‌بیشتر است .

کسانیکه دربانك کشاورزی هستند بایدسعی‌کنند وام کشاورزی بکسانی داده شود که صد در صد بفکر مصرف آن در راه‌کشاورزی هستند .

شرکت های تعاونی که تشکیل شده بسیاری از روستائیان را از دست صرافان و پیله‌وران نجات داده است ولی‌باید دید همین اندازه کافی است بعقیده من نه زیراکمك هائی که از طریق شرکت های تعاونی روستائی اعتبار میشود ۲۰تا ۳۰ در صد در تولید اثر د ارد ما میخواهیم حداقل این کمك ها ۷۰ در صد در تولید اثر بگذارد .

۲۰۴۵۹۱
تلفن مستقیم سرویس اقتصادی

سپرده های بانك مرکزی

در بانك ملی تقلیل یافت . . .

سپرده های بانك مرکزی در بانك ملی تقلیل یافته است و در پایان مرداد ماه بالغ بر ۵٫۹۱۵٫۶۳۵٫۰۴۶ ریال گردیده در حالیکه در پایان تیرماه سپرده های بانك مرکزی در بانك ملی بالغ بر ۷٫۳۹۷٫۶۱۱٫۰۰۹ ریال بوده است .

وجوه بانك مرکزی در بانك ملی در دو حساب نگاهداری میشود که مقدار موجودی حساب اول که بحساب مخصوص موسوم است در پایان مرداد ۳٫۰۰۹٫۸۵۳٫۱۷۶ ریال و موجودی حساب دوم ۲٫۹۰۵٫۷۸۱٫۸۷۰ ریال بوده است .

کارخانجات معظم آنکر

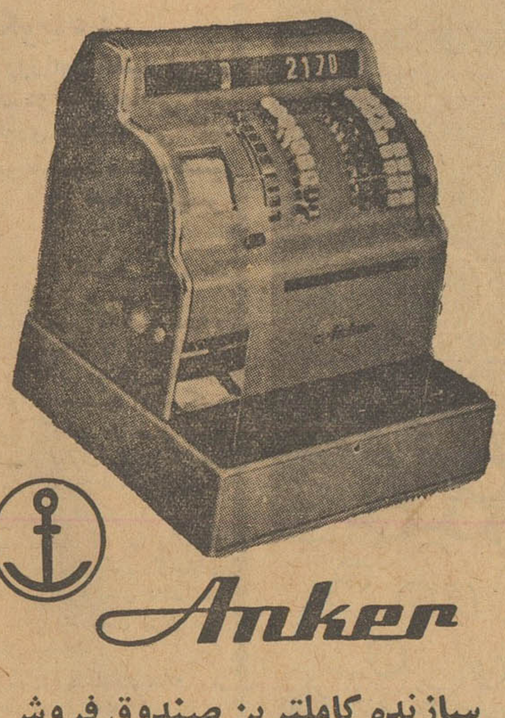

سازنده کاملترین صندوق فروش در سراسر جهان

کوه نور -خیابان اسلامبول تلفن ۳۹۱۰۲ و ۳۴۵۰۵

«موسسه خروس»

از شهسوار

جناب آقای نخست وزیر

ماالموتی‌های ساکن‌خرم‌آباد شهسوار و توابع که جمعا در حدود پانصدنفر می‌باشیم از حسن نیت وزحمات طاقت فرسای آقایان عماد و ضیاء الموتی که در مرمت واحداث راه ماشین روالموت معمول داشته‌اند نهایت ممنون و سپاسگذاریم و نهایت خوشوقتیم که براثر مساعی معظم‌الیها جاده مزبور در شرف اتمام است ولی بی‌نهایت متاثر و متاسفیم که عده شیاد و معلوم الحالهای مجهول الهویه میخواهند بوسایل مختلف آنان را در کار های‌اصلاحی دل سر د کرده و موجبات ناراحتی آنان را فراهم آورند ما ضمن تقبیح از رویه پاره اشخاص ناشناسی که میخواهند خدمتگذاران ملك و مملکت را بدین‌وسیله مایوس سازند از اقدامات مجدانه وخداپسندانه‌آقایان عماد و ضیاءالموتی نهایت ممنون‌وسپاسگذار می‌باشیم . از طرف پانصد نفر از اهالی الموت مقیم شهسوار-حسین البرزی الموتی آ-۲۲۳۰۴

پیشنهاد بموقع عمل گذاشتن اختراع ۲۵۶۶راجع وسیله هیدر وانیرمتریزاسیون هیدروکاربورهای پارافینیك.

صاحب اختراع نامبرده میل دارد باصاحبان صنایع در ایران برای اختراع مذکور وارد مذاکره شود .

برای اطلاع بیشتر به‌شرکت گولف ریسرچ‌اندولوپمنت ساکن پیتسبورك پنسیلوانیا امریکا مراجعه فرمایند .

پیشنهاد بعمل گذاشتن

اختراعات‌شماره ۲۵۶۵ و ۲۵۶۹ و ۲۵۷۰ و۳۱۲۳و ۳۱۲۴ راجع‌به ترکیبات جدید فتوتیازین و طرز تهیه آنها . واختراع شماره ۲۵۶۸ راجع به مشتقات جدید امینهای فنوتیازین و طرز طریقه تهیه آنها صاحب اختراعات نامبرده میل دارد با صاحبان صنایع در ایران برای اختراعات مذکور وارد مذاکره شود .

برای اطلاع بیشتر به‌آقای دکتر الکساندر آقایان خیابان سوم اسفندمراجعه فرمائید .

آ-۱۶۶۵۹

آگهی مناقصه عملیات ساختمانی

شهرداری دزفول -عملیات ساختمانی آب نماهاو نرده سازی اطراف میدان پهلوی و تعمیر عمارت شهرداری و کشتار گاه را مقدار -ببهای تقریبی‌یك میلیون -ر۱۰۰۰۰۰۰ ریال را با شرایط زیر بمنا قصه واگذار مینمایند .

(۱) پیشنهاد دهندگان باید قبلا بشهرداری دزفول مراجعه‌شرایط‌و مشخصات مناقصه و نمونه قرار داد را در قبال پرداخت مبلغ دویست ریال بصندوق شهرداری و دریافت و باحصول اطلاع‌از مفاد آنها و قبول شرایط امضاء نموده ضمیمه پیشنهاد بنمایند .

(۲)پیشنهاد دهندگان بایستی مبلغ پنجاه هزار ریال وجه نقدبحساب ۱۳۴۱سپرده شهرداری‌در بانك ملی شعبه‌دزفول تحویل و فیش‌آنراضمیمه پیشنهاد نمایند .

ضمانت نامه بانکی از بانکهای مجاز بسر رسید مدت دو ماه قابل قبول است .

(۳)داوطلبین در مناقصه باید پیشنهاد های خود را در پاکت سربسته ولاك ومهرشده تاآخر وقت اداری روز شنبه ۲۹ مهرماه در قبال اخذ رسید بدفتر شهرداری تسلیم نمایند .

(٤)پیشنهادهای رسیده ساعت ۱۰ صبح روزسی ام‌مهرماه در کمیسیون مربوطه درشهرداری دزفول بازو قرائت خواهد شد .

شهردار دزفول

۱-۲ ۲۳۳۷۴

آگهی فروش بذر گندم

باطلاع عموم مالکین و علاقمندان میرساند که مقداری بذر گندم اصلاح شده امید و طبسی که قبلا در مزارع از طرف موسسه اصلاح و تهیه نهال و بذر کنترل وصلاحیت بذری آن قابل گواهی تشخیص‌شده‌است‌درمناطق‌ورامین. شهرری .ساوجبلاغ بدین شرح موجود است :

قیصریه ورامین نوع طبسی
پیشوا ورامین نوع طبسی
چشمه ناری ایوانکی نوع طبسی
مهردشت ساوجبلاغ نوع امید
شاهدشت ساوجبلاغ نوع امید
سعدیدآباد ساوجبلاغ نوع امید
چهار دانکه ساوجبلاغ نوع امید
نظرآباد بزرك ساوجبلاغ نوع امید

طالبین‌و علاقمندان می‌توانند قبل از انقضاء فصل کشت همه روزه در ساعات اداری باستثنای ایام تعطیل‌باداره کل کشاورزی استان‌تهران واقع در خیابان ویلا (اداره اصلاح و تهیه نهال وبذر) مراجعه تا بتولیدکنندگان بذردر یکی ازمراکزمذکور راهنمائی وبذرمورد نیازرا خریداری نمایند .

رئیس اداره کل کشاورزی استان تهران . مهندس نصر

آ-۲۲۳۸۸ ۱-۲

دعوتنامه

از عموم آقایان صاحبان سهام شرکت سهامی کار خانجات مخمل و ابریشم کاشان‌دعوت‌مینماید که‌برای انعقادمجمع‌عمومی‌فوق‌العاده‌صاحبان سهام شرکت در تاریخ‌دوشنبه اول آبان ۱۳۴۰ ساعت ۹ صبح در تهران سرای حافظ دفتر شرکت سهامی بازرگانی آرین حضور بهم رسانند و در اجرای برنامه مجمع بشرح زیر عضویت فرمایند .

برنامه مجمع :

۱-افزایش سرمایه
۲-اصلاح مواد اساسنامه

آ-۱۶۶۵۱ هیئت‌مدیره‌شرکت‌سهامی کارخانجات‌مخمل‌وابریشم‌کاشان

آگهی ثبت تغییر نشانی‌شرکت‌سهامی مقاطعه‌کاری ساختمانی‌ب.ب.پ

برابر تقاضای مورخ ۶٫۷٫۱۳۴۰ شرکت سهامی مقاطعه کاری ساختمانی ب.ب.پ نشانی شرکت از محل سابق به خیابان تخت جمشید - چهار راه فرصت -ساختمان بزرو که تغییر یافته است .

مراتب طبق ماده ۲۰۰ قانون تجارت بثبت رسیده و برای اطلاع عموم‌در روزنامه رسمی‌کشور شاهنشاهی ایران و یکی از جرائد کثیرالانتشار یومیه تهران آگهی میگردد.

آ-۱۶۶۵۵ رئیس اداره ثبت شرکتها و مالکیت‌صنعتی مهدی نراقی

آگهی رسمی انتخاب دونفر نماینده مختار در شرکت سهامی لوماشیمی ثبت شده بشماره ۷۰۱۳ باسرمایه دومیلیون ریال

برابر تقاضای مورخ ۹٫۷٫۱۳۴۰ به‌پیوست صورتجلسه هیئت‌مدیره شرکت سهامی لوماشیمی مورخ سوم مهرماه ۱۳۴۰ آقایان رالف پاتسبك و کارل فریدریش‌رت بسمت نمایندگان مختار شرکت انتخاب گردیدند و نامبردگان اختیار دارند کلیه اسناد و مدارك تعهدآور شرکت رابایکی از مدیران عامل امضاء نمایند . بعلاوه نمایندگان مختار مزبور اجازه دارند درمورد امور عادی شرکت و همچنین درمورد معاملات بابانکها مانند پرداخت وجوه - تسلیم بروات برای وصول وبحساب ها - اخذوجوه‌قبولی‌بروات - دستور انتقال یاویرمان - و امضای چکهابایکی دیگر از نمایندگان‌مختار شرکت‌آقایان کلوس کاول‌بومان‌یاهلمون آندرآس‌امضاء نمایند .مراتب طبق ماده ۲۰۰ قانون تجارت بثبت رسیده و برای اطلاع عموم در روزنامه رسمی کشور شاهنشاهی ایران و یکی از جرایدکثیر الانتشار یومیه تهران برای اطلاع عموم آگهی میگردد.

رئیس اداره ثبت شرکتها ومالکیت صنعتی -مهدی نراقی

آ-۱۶۶۵۳

نمایندگان فارغ‌التحصیلان ثبت کل در موسسه اطلاعات

اینعده میگفتند

ثبت کل بعذر نداشتن اعتبار از استخدام فارغ‌التحصیلان خود داری میکند

ظهر دیروز عده‌ای از نمایندگان فارغ التحصیلان کلاس ثبت در موسسه اطلاعات حضور یافتند ودر اطراف وضع استخدامی خود توضیحاتی دادند.

فارغ التحصیلان کلاس ثبت اظهار مینمودند که پس از یکسال تحصیل واخذ گواهینامه قبولی دوره دوم کلاس ثبت اداره ثبت کل اسناد و املاك از استخدام آنان به بهانه نداشتن بودجه خود داری میکند فارغ التحصیلان کلاس ثبت که بیش ازسیصد نفرمیباشنداظهار میدارند که اکنون بلاتکلیف و سرگردان هستند وچون عده‌ای از فارغ التحصیلان ازاهالی شهرستانها میباشند مخارج اقامت در تهران را بزحمت تحمل میکنند.

اینعده تقاضا داشتند که اداره ثبت کل هر چه زود ترتکلیفشان را روشن کند و ترتیب استخدام فارغ التحصیلان را بدهد.

از: ر. اعتمادی

نمونه همکاری در دانشکده علوم

دانشگاه

من امسال در آغاز سال تحصیلی شاهد یکی از همکاریهای صمیمانه بین اولیاء دانشجویان دانشکده علوم بودم وامروزوقتی خبر تگاردانشگاهی نتیجه این همکاری رضایتبخش را پیش رویم گذاشت به این همکاری درود فرستادم.

سرویس دانشگاهی اطلاعات از آغاز درجریان مشکل تحصیلی دانشجویان دانشکده علوم بود. تقاضای آنانرا منعکس کرددر اخبار وحتی سرمقاله صفحه جوانان در اینخصوص نظریات خود را منعکس کرد وسر انجام شورای دانشکده تقاضای دانشجویان را مورد قبول قرار داد.

عمل شورای دانشکده و رئیس دانشکده علوم که با روشن بینی خواسته‌های دانشجویان را مورد بررسی قرار داده وآنرا پذیرفتند شایسته تحسین است.

و تحسین آمیزتر رفتار عاقلانه دانشجویان در بیان خواسته‌هایشان بود که بدون هیچگونه جنجال خواسته های خود را بیان کردند و نتیجه گرفتند.

آرزوی ما اینست که این رویه پسندیده در همه دانشکده‌ها چنانکه کم و بیش می بینیم معمول شود. ودانشجویان و استادان در محیط دوستانه‌ای بکار خلاق خود ادامه دهند.

۳ـ خاطرات مسابقات جهانی وزنه‌برداری ۱۹۶۱ وین

بقلم منوچهر برومند قهرمان چهارم جهان درمیان سنگین

وین تمرینات ما را ستایش کرد

اعضای تیم ایران بادقت خاصی تمرینات رقیبان خودرا تماشا میکردند

قهرمانان ایرانی برای استراحت میخوابیدند واروپائیها حمام آفتاب میگرفتند

رقص ایرانی «علم‌خواه» وآوازهای دسته‌جمعی تیم‌وزنه برداری ایران مورد توجه بود!

ورزش

تیم ملی وزنه برداری ایران از نخستین تیمهای وزنه برداری بود که وارد وین شد.

در فرودگاه دانشجویان ایرانی و مقامات سفارت از ما استقبال‌شایانی کردند و تیم ما برای سکونت به «خانه جوانان» هدایت شد. این خانه مخصوص «توریست ها» می‌باشد ولی در ایام مسابقات به وزنه برداران اختصاص داده بودند ولی چون ما زودتر از موعد مقرر به وین رسیده بودیم هنوز عده‌ای توریست در آنجا اقامت داشتند و شب برنامه های تفریحی جالبی‌اجرا کردند و هنگامی که ما را شناختند بدسته خود دعوت نمودند.

در این شب علم خواه قهرمان پر وزن ایران یك رقص جالب‌اجرا کرد که‌با کف زدنهای حضارمواجه شد. اعضای تیم چند آواز ایرانی اجرا کردند که آنهم با تحسین مواجه شد.

شروع تمرین

فردای ورود ما شروع بتمرین کردیم. دیگر تیم های شرکت‌کننده یکی پس از دیگری وارد وین میشدند و هر تیم بلافاصله مشغول تمرین میشد. هتل ما نیز از «توریست ها» خالی شده بود و غول های نیرومند جهان در هر گوشه و کنار آن بچشم می‌خوردند. نکته جالبی که من متوجه شد موضوع استراحت ورزشکاران بود. وزنه برداران ایرانی معمولا پس از تمرین ۲۴ ساعت در بستر دراز میکشند و اغلب برای تجدید قوا میخوابند در حالی که قهرمانان تیمهای شرکت کننده اغلب برای استراحت جلو آفتاب دراز می‌کشیدند یا قدم میزدند و کمترمثل ما ایرانیها میخوابیدند. البته هر کشوری برای وزنه برداران خود برنامه خاصی دارد ولی این‌موضوع عمومیت داشت.

احوالپرسی

تمام حواس ما متوجه رقیبان وزنه برداری خودمان بود. ما در نخستین‌روز ها متوجه شدیم که نیری در خروس وزن و علم خواه در پر وزن رقیبان سر سختی‌دارند. ما اغلب بسراغ رقیبان خود میرفتیم تمرینات آنها را تماشا میکردیم و اغلب‌بازبان‌بیزبانی‌با آنهااحوالپرسی میکردیم! ما روی تیم های‌شوروی، امریکا، لهستان، مجارستان، ژاپن و انگلستان حساب میکردیم و بادقت خاصی رکورد های‌قهرمانان تیم های این کشور ها را سئوال می نمودیم.

تمرینات ما نیز بصورت خوبی انجام میشد بطوریکه روزنامه های وین از تمرینات تیم ایران بخوبی یاد میکردند. وقتی که علم خواه در یکضرب البته قبل از مسابقه ۱۱۰ کیلو رکورد گذاشت‌روزنامه های وین عکس او را چاپ کردند.

ناتمام

تیم تنیس «دیویس کاپ»

از امید های تنیس امریکاست

مارتی ویسن

ویتنی رید

همانطوریکه قبلااطلاع داده شدتیم تنیس دیویس کاپ‌امریکا جهت انجام چند مسابقه روز چهارشنبه وارد تهران میشود.

این تیم بدعوت فدراسیون تنیس کشور بتهران میآید و اعضاء تیم ـ عبارتند از ویتنی‌رید ۲۸ ساله اهل کالیفرنیا که در محافل تنیس جهان برای ضربه های عجیبش معروف است ورقیب بزرگترین بازیکنان‌جهان محسوب میشود وی‌اخیرا درمسابقات بین المللی «کارائیب» دو نفر از بزرگترین قهرمانان جهانی استرالیا «نیل‌فریزر» و«روی امرسن» رامغلوب ساخت ویتنی از سال ۱۹۴۶ تاکنون ۱۱ بار در مسابقات ملی امریکا به مقام قهرمانی رسیده و سه هفته‌قبل نیز در مسابقات ملی امریکا «مك‌کینلی» هم تیم خود را که بعدا در مسابقات ویمبلدون مقام‌دوم رابدست آورد شکست داد. نفر دیگر عضو تیم «دامالدل» ۲۳ ساله اهل مریلند که سال قبل نیز با مادیزل فرنکس دوست خود به تهران آمد و مسابقات نمایشی داد «دل» سال قبل رتبه نهم رادر امریکا داشت ولی بعدا باشکست دادن رقیبان خودرتبه سوم را بدست آورد وی در مسابقات ارنج بول‌امریکا پس‌ازشکست دادن «کومار» هندوستان و مارك استرالیا و کرافورد و هام ریچارد شن به مرحله نهائی رسیدو دراین مرحله‌از «رادلیور» استرالیائی که‌امسال قهرمان‌ویمبلدن‌بود شکست خورد دل و فرنکس در مسافرت سال گذشته خود در شوروی نیزمسابقاتی دادند و دوبل آنها در شوروی مقام اول را بدست آورد.

سومین نفر «مارتی ویسن» ۹۱ ساله جوانترین عضو تیم دیویس‌کاپ امریکا است وی اهل ایلینوی است و یکی از بهترین امید های تیم‌امریکا محسوب میشود وی در سالهای ۱۹۵۶ و ۵۹ با مك کینلی توانست عنوان قهرمانی دوبل خردسالان را بدست آوردوی در این دو سال اخیرموفقیت های زیادی داشته است

دامالدل

انتخاب تیم ملی دو و میدانی

نتایج مسابقات دو و میدانی رضایتبخش بود

بطوریکه قبلاباستحضار خوانندگان عزیز رسیدبعداز ظهر روزهای‌پنجشنبه وجمعه مسابقات دوومیدانی تیم ملی انجام شدو آقایان جعفری‌پور ـ پژند، باغبانباشی، اتابکی، فرش‌فروش، نوح‌نژاد سلطانی، علیزاده، کاظم راستی، مرادی، کشمیری، رحمانی، وهاب شاهخوره، هاشمی، صادقی، بعضویت تیم ملی‌انتخاب شدندو در مسابقات دوومیدانی ایران و ایتالیا شرکت میکنند این مسابقات‌زیرنظر فدراسیون دوومیدانی کشور باشرکت قهرمانان ورزیده شهرستانها و تهران دراستادیوم امجدیه درمواد مختلف دو ومیدانی بدین شرح انجام گردید و نتایج زیربدست آمد.

پرش سه‌گام

دراین ماده آقایان‌رحمانی ازتهران، بارکورد ۱۴٫۷۴ متر اول اطهاری از زنجان بارکورد ۱۳٫۰۷ متر دوم و یحیائی از شیراز بارکورد ۱۲٫۸۲متر سوم شد.

دو ۴۰۰متر بامانع

دراین قسمت ازمسابقات مرادی از تهران‌با رکورد ۵۷٫۱ ثانیه، اتابکی از شیراز ۵۹ ثانیه وراستی‌از شیراز مقام‌های اول‌تا سوم‌رابدست‌آوردند.

پرتاب دیسك

دراین قسمت آقایان کشمیری از تهران‌بارکورد ۴۵٫۹۵ اول، برقچی ازمشهددوم وزندی از تهران سوم شد ۲۰۰متر

دراین ماده‌از مسابقات آقایان‌وهاب شاهخوره از خرمشهر بارکورد ۲۳ ثانیه اول جاهدی ازمشهددوم وزندآسا ازتهران سوم شد.

دو ۸۰۰ متر

دراین‌قسمت آقایان‌هاشمی ازتهران بارکورد ۱٫۵۶٫۵ دقیقه اول یزدان‌پناه ازتهران دوم و آذرکیش‌نیز از تهران سوم شد.

پرش ارتفاع

آقایان صادقی از کاشان بارکورد ۱٫۵۸ متراول محسنیان ازتهران دوم وروحانی سوم شد.

دو ۱۰۰۰ متر

آقایان باغبانباشی‌ازتهران بارکورد ۲۹٫۷ ـ ۳۱ دقیقه‌اول کردبچه ازتهران دوم وآندرانیك از اصفهان سوم شد.

پرتاب نیزه

آقایان جعفری‌پور بارکورد ۵۰٫۱۵متر ازتهران اول سلطانی از مسجدسلیمان دوم پاشائی ۴۸٫۸۰ سوم شد.

پرش بانیزه

دراین قسمت آقایان پژند بارکورد ۳٫۵ مترازمشهد اول کاراپتیان از اصفهان دوم‌و پاشائی ازتهران سوم شد.

بقیه در صفحه ۱۲

هورو چیست؟

هورو چون مادری مهربان و دانا بادقت و احتیاط تخم مرغ و یا تخم سایر طیور را می شکند

تا ۱۵ آبان ۱۰٪ تخفیف برای شما

تالار پیام

نماینده انحصاری:

شرکت تضامنی حسین انوشیروانی و شریک

بوذرجمهری ـ سرای نصیری ـ تلفن ۲۴۷۴۰

HÖRVE

جایزه میدهد

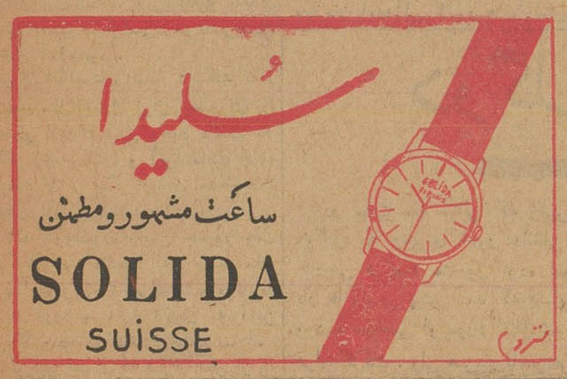

مادر خلوت بروی غیر ببستیم

از همه باز آمدیم و با تو نشستیم

خوانندگان محترم اگر گفتید این بیت شعر از کدام شاعر است ما بحکم قرعه به‌سه نفر ازاشخاصی‌که جواب صحیح آن را برای ما بفرستند بهر کدام یك‌دستگاه ساعت سلیدا جایزه میدهیم دوره اولین مسابقه ساعت سلیدا یکماه از تاریخ ۲۰ شهریور الی۲۰ مهر ماه یکهزارو سیصد و چهل میباشد روی نامه وپاکت در پرانتز بنویسید (مربوط به مسابقه ادبی ساعت سلیدا) خواهشمندیم جواب های خود را بنشانی زیر بفرستید، تهران بازار بزرك نمایندگی انحصاری ساعت های سلیدا

آ ـ ۲۲۳۹۶

آگهی مناقصه خرید برنج

سازمان تعاون مصرف کادر نیروهای انتظامی بمنظور تامین کسری برنج خوراکی مورد نیاز عائله کادر نیروهای انتظامی مقدار سه هزارتن (۳۰۰۰) برنج باشرائط زیر خریداری مینماید:

۱ـ داوطلبین شرکت در مناقصه فروش‌برنج‌بایستی‌قبلابامراجعه‌بدائره تهیه وخرید سازمان واقع در تهران خیابان سپه مقابل خیابان استخر باستیون و مطالعه شرائط وانالیزم برنج مورد احتیاج پیشنهادخودراباعلم واطلاع کافی از نوع برنج خریداری سازمان تهیه و تسلیم نمایند.

۲ـ پیمانکار نسبت به‌تمام سه‌هزارتن‌یامقداری‌ازآن که از پانصد تن کمتر نباشد پیشنهاد خودرا باتعیین حداقل نرخ ممکنه تنظیم ودرثانی معادل یك درصد (۱٪)نرخ مقدار برنج پیشنهادی خودرا با تضمین‌بانکی تنظیم نموده ویاوجه آنرا قبلابحساب ۱۳۱۶ این سازمان نزد بانك مرکزی ایران بعنوان ودیعه پرداخت نموده و فیش بانکی یاعین ضمانت نامه بانکی را بضمیمه‌پیشنهادخودتحویل‌نمایندتاچنانچه برنده مناقصه‌از عقدپیمان وانجام معامله خودداری نماید مبلغ ودیعه یاضمانت‌نامه‌بانکی بنفع سازمان ضبط گردد وسازمان مجاز خواهد بودکه بادومین‌برنده مناقصه‌عقدپیمان نماید.

۳ـ برنده مناقصه بایستی پس‌از ابلاغ در ظرف دوروز جهت عقد پیمان در هیئت مدیره سازمان حضور بهمرسانیده و قرارداد توافق‌شده را امضاء نماید ودر صورت تعلل وتاخیر در حضور مستنکف شناخته شده وسپرده او بنفع‌سازمان ضبط خواهد شد.

۴ـ مدت تحویل: پیمانکار بایستی از تاریخ انعقاد پیمان روزانه سه‌درصد برنج مورد پیمان که حداقل تحویل کمتراز ۲۰تن نباشد مرتبا ومتوالیا بدون هیچگونه عذری تحویل انبار مخازن سازمان بنماید.

۵ـ کلیه عوارض متعلقه از قبیل مالیات، عوارض شهرداری، تهیه گونی، غربال، گونی دوزی، بارگیری و تخلیه و حمل و نقل وبهای آگهی مناقصه بعهده فروشنده بوده وسازمان فقط نرخ مقطوع برنج مورد معامله راپس از توزین در انبار مخازن وتحویل بفروشنده پرداخت خواهد نمود.

۶ـ پیشنهاد های واصله بایستی منضمه فیش بانکی یاعین ضمانت نامه بانکی در پاکت لاك ومهرشده تاآخروقت اداری روز ۴۰٫۷٫۱۸ بدائره تهیه و خرید سازمان در مقابل اخذرسید تحویل‌شده‌باشد.

۷ـ پیشنهادهای رسیده در روز ۴۰٫۷٫۱۹ در هیئت مدیره سازمان باز وقرائت وبرنده مناقصه تعیین خواهد شد. حضور پیشنهاددهندگان درجلسه مزبور آزاد وسازمان درردیاقبول یك‌یاکلیه پیشنهادها مختار است.

ضمنا به‌پیشنهادهای فاقد سپرده یاضمانت‌نامه بانکی و همچنین مشروط ومبهم ترتیب اثرداده نخواهد شد.

قائم‌مقام مدیرعامل سازمان تعاون مصرف کادر نیروهای انتظامی

سرتیپ کیهانخدیو

۱ـ۳ آ ـ ۲۲۲۲۰

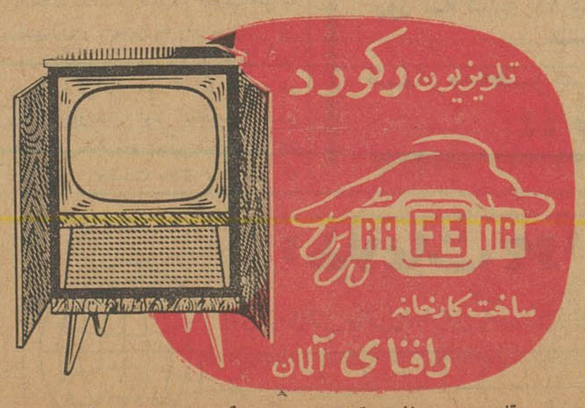

تلویزیون رافنا باقساط ده ماهه قیمت ۲۳۷۰ تومان

۲۱ اینچ با لامپ تصویر ۱۱۰ درجه تمام اتوماتیك ساخته شده ازچوب گردو با در وقفل مخصوص

تعمیرات تا ۱۸ ماه و لوازم یدکی آن تا شش ماه مجانی است

نمایندگی انحصاری ـ شرکت سهامی پخش رادیو ـ خیابان فردوسی ـ ساختمان امینی ـ تلفن ۵۱۸۸۸

انتظار بپایان میرسد

دانشمندان عصر در اثر تجسسات خود به بزرگترین موفقیت نائل گردیده و تحول عظیمی در صنایع . . . . ایجاد نمودند

آیا شما حدس میزنید که این دانشمندان مشغول چه آزمایشاتی میباشند

بزودی بزودی

به آگهی فردای ما در همین صفحه توجه فرمائید

تفسیرهای مهم مطبوعات جهان

بقلم ـ سناتور ویلیام فولبرایت

رئیس کمیته روابط خارجی مجلس سنای آمریکا ـ ۳

شکست سازمان ملل تعجبی ندارد

سناتور فولبرایت

سیاستمداران انگلیسی و آمریکائی چند سال بعد از جنگ اول جهانی چهار چوب جامعه ملل را روی ویرانه های نظم قدیم اروپا برپا کردند . تشکیل جامعه ملل در بدو امر ایده بسیار تازه‌ای برای ایجاد یك جامعه هماهنك از ملت‌های جهان بود . بزعم زمامداران انگلیس جامعه ملل المثنای وسیع‌تری از جامعه اروپای هماهنك دوران بعد از ناپلئون بشمار میرفت در حالی که به نظر وودرو ویلسون رئیس جمهور وقت آمریکا جامعه ملل در حقیقت عبارت از شکل تعمیم یافته منشور مونروئه بود که برای تسریع پیشرفت همکاریهای ممالك آمریکائی و باهدف نهائی تعمیم دمکراسی در سرتاسر جهان بوجود آمده بود .

رهبران انگلستان انتظار داشتند که در جامعه ملل تعادل زوال یافته ای را که در اروپای عتیق وجود داشت بار دیگر زنده کنند و آنرا مانند جامهٔ زیبنده ای بر پیکر اروپای بعد از جنك جهانی اول بپوشانند .

اما ویلسون رئیس جمهور وقت آمریکا امید داشت که جامعه ملل نفوذ اخلاقی تازه‌ای برای منشور مونروئه پدید آورد و آنرا تبدیل به آئین جهانگیر دنیای بعد از جنك نماید.

بدیهی است که صرف نظر از این تفاوت کوچکی که در دورنما های انگلیسی و آمریکائی برای آینده جامعه ملل وجود داشت معذلك هردوی آنها امیدوار بودند که با نفوذ جامعه ملل نظم و قانون بار دیگر حاکم بر مناسبات ملتها گردد.

بزرگترین تعهدی که بریتانیا در قبال جامعه ملل بر عهده گرفت عبارت از قبول یك سیستم مشورت اجباری بین اعضای قرارداد ، حل و فصل مسالمت آمیز مناقشات فیمابین آنها و اجرای احکام فوری بر ضد کسانی بود که به مقررات جامعه ملل تجاوز میکردند . آنچه زمامداران بریتانیا را د رپذیرفتن این سیستم الهام می بخشید تجربه تلخ ۱۹۱۴ بود و بریتانیا امید داشت که پیش از آنکه راه جنك برای حل اختلافات سیاسی انتخاب شود ترمزی برای جلوگیری از تصادم وجود داشته باشد .

بزرگترین تعهدی که آمریکا در جامعه ملل تعهد کرد در بند دهم آئین نامه جامعه ملل بخوبی تشریح شده است .

آمریکا پیشنهاد کرده بود که استقلال سیاسی و تمامیت ارضی کشور های عضو جامعه ملل متقابلا تضمین گردد. بقول پرزیدنت ویلسون رئیس جمهور وقت آمریکا بند دهم آئین نامه جامعه ملل ستون فقرات تمام جامعه ملل بشمار میرفت .

بااین تدارکات بنیان گذاران جامعه ملل اعتقاد داشتند که این سازمان جهانی منعکس کننده تولد نظم جهانی جدیدی خواهد بود و پیشرفت آن دنیا را در صراط مستقیم اتحاد و آرامش پایدار هدایت خواهد کرد . ویلسون فقید در آن ایام عقیده داشت که بالاخره لحظه تاریخی برای ایجاد یك جامعه استوار از ملل آزاد و متحد جهان فرا رسیده است . وی ضمن معرفی جامعه ملل گفته بود که بقای این سازمان قبل از هر چیز . بستگی به میزان قدرت اخلاقی افکار عمومی مردم جهان خواهد داشت .

شاید بتوان گفت که سال ۱۹۱۹ـ سال پیروزی درخشان دمکراسی در تاریخ جهان بود . در جنك جهانی ۱۸ ـ ۱۹۱۴ پیروزی نصیب نیروهای دمکراتیك ملتهائی شده بود که بر علیه یك دیکتاتوری خود کامه برپا خاسته بودند و دراین پیروزی نیرو های استبدادی بزرك امروز سهمی نداشتند . بدیهی است که درچنان احوالی از هر جهت مساعی رهبران آمریکا و بریتانیا برای استقرار یك نظم جهانی و جامعه یکپارچه ای از ملت های آزاد قابل توجیه بود .

تردیدی نیست که جامعه ملل نمی‌توانست بطور الزامی بعنوان سازمان ایده‌آلی کشور های دمکرات و متحد شناخته شود زیرا ایجاد این سازمان نه کاریك یاچند دولت بلکه کار یك نسل است .

اما باوجود تمام آن آرزو های نیك فرصت مناسبی که در ۱۹۱۹ برای ملت های آزاد جهان پیش آمده بود سپری گردید . بیهوده است یاد آوری کنیم که چگونه آمریکا بار دیگر انزوای سیاسی خود را در پیش گرفت . چگونه کشور های عضو جامعه ملل دربرابر تجاوز میلیتاریست های ژاپن به منچوری سکوت کردند و بر آن صحه گذاشتند و بالاخره چگونه د ربرابر تجاوز ایتالیا به حبشه وتجاوز آلمان در اروپا راه تسلیم در پیش گرفتند . نتیجه ای که ا زاین مماشات و مصالحه دردناك جامعه ملل دربرابر تجاوز کاران بوجود آمد جنك جهانی دوم بود که دامنه تخریب آن بار ها بیش از جنك جهانی اول گسترش یافت .

در سال ۱۹۴۵ ـ یعنی بعداز پایان جنك دوم جهانی زمامداران غرب آماده بودند تا اشتباهات سالهای پیش از جنك و زمان جنك را جبران کنند .

شاید بتوان قبول کرد که آنها اراده لازم برای جبران مافات را نیز داشتند اما فرصتی که در سال ۱۹۱۹ وجود داشت دیگر قابل تکرار نبود.

در پیروزی ۱۹۴۵ نیرو های آزادی بر هیتلر علاوه بر ملت های غرب قدرت استبدادی بسیار پرتحرك جدیدی نیز شرکت داشت . این نیروی جدید ـ همانا اتحاد شوروی بود که موجودیت آن بخودی خود با ارزشهائی که بوسیله اتحاد قرن نوزدهم اروپا و جامعه ملل در مناسبات جهانی پدید آمده بود منافات داشت .

تعجبی ندارد

طرح ایجاد سازمان ملل در این احوال مورد توجه قرار گرفت و سرانجام موجودیت این سازمان جهانی اعلام گردید اما همانطور که قبلا نیز گفته شد سازمان ملل بمراتب جاه طلب تر از جامعه ملل و در عوض شرایطی که برای شکفتگی و تکامل همکاریهای دوستانه بین‌المللی وجود داشت بمراتب قلیل تر از امکانات سال های بعد از جنك جهانی اول بود . بنا براین بهیچوجه تعجبی ندارد که چرا سازمان ملل دچار شکست گردید . بطوریکه میدانیم سازمان ملل وعده داده بود که هدف آن تعمیم همان اطمینانی است که روزولت رئیس جمهور فقید آمریکا در سال ۱۹۴۵ داده بود . روزولت بعداز پایان کنفرانس یالتا وقتی به آمریکا بازگشت اطمینان داد که بین متفقین جنك دوم جهانی هم ازلحاظ روحیه و هم از لحاظ هدف‌هایشان وحدت کامل وجود دارد . تجربه نشان داد که سیر حوادث بعداز جنك برخلاف دور نمائی بود که روزولت ترسیم کرد . باری ـ لقمه‌ای که سازمان ملل بر میداشت باقدرت بلع این لقمه لذیذ تناسبی نداشت .

« ناتمام »

حوادثی که به‌آخرین کودتای سوریه منجر شد:

بقلم : پیررونتو

انگشت هندرسون در حوادث سوریه !

هندرسون که پس از حل مسئله نفت ایران شهرت یافته بود، به‌سوریه اعزام شد

دیپلمات معروف آمریکائی گزارش داد : وضع وخیم است...

درسال ۱۹۵۶ بعداز مانورموفقیت آمیز ناوگان ششم در مدیترانه که بعنوان حربه موثری برای جلوگیری از نفوذ کمونیسم درلبنان بکاررفت وبعد از آنکه در دهم آوریل سال ۱۹۵۷ کابینه سلیمان نابولسی باشکست توطئه سوءقصد بجان ملك حسین سقوط نمودوزارت خارجه آمریکا اطمینان حاصل کرد که دیپلماسی امریکائی ازآن ببعد موثرترین وسیله رتق وفتق امور خاور میانه خواهد بود. این «توهم بعداز پیروزی» هنگامی گریبان دیپلماسی آمریکا را گرفت که تحولات سوریه بیش‌ازپیش گسترش مییافت . باوجود مه غلیظی که جهت نهائی این تحولات را میپوشاند ، معذلك هرگاه آمریکا از مغرور شدن اجتناب میورزید درك جهتی که حوادث سال ۱۹۵۷ سوریه در پیش داشت امکان پذیر میگردید.

توهم آمریکا هنگامی آغاز شد که ترورهای سیاسی وتوطئه های مکرری که اعضای حزب خلق سوریه (طرفداران سوریه کبیر که غالبا از هواخواهان فاشیست هاتشکیل میشدند) وعناصر اعتدالی وبالاخره سیاستمدارانی که دست چپی های سوریه آنهارا «ایادی آمریکا» می نامیدند ـ همه و همه در آنهادست داشتند ـ مانند پرده‌ای صحنه سیاست سوریه را میپوشاند . در طرف دیگر این صحنه عناصر دست چپی ـ سوسیالیست های حزب بعث وتعدادی از افسران بانفوذ مانند سرهنك عبدالحمید سراج که ـ مخصوصا نسبت به مالکین بزرك احساسات خصمانه‌ای داشت عرض اندام میکردند.

احساسات ضد امریکائی قشر های مختلف مردم سوریه ومحافل سیاسی آن در بهار ۱۹۵۷ که متعاقب تظاهرات ناوگان ششم آمریکا به پشتیبانی ملك حسین در آب های مدیترانه بود، ومخصوصا بعد از آنکه آمریکا به کمیته نظامی پیمان بغداد ملحق گردید هنوز رو به افزایش بود . تعجبی نداشت که صالح‌الدین بیطار وزیر خارجه وقت سوریه در همان ایام اظهار داشت که دکترین آیزنهاور و پیمان بغداد هردو یك مقوله هستند.

ناتمام

دوگل بر سر یك دوراهی قرار دارد

در مدت سه سالی که ژنرال دوگل به رهبری امور داخلی و خارجی فرانسه مشغول بوده است بار ها وضعی پیش آمد که قضاوت و دید سیاسی او مورد انتقادشدید قرار گرفت . ولی هر بار نامبرده از طریق ایراد سخنرانی ، انجام یك سفر و یا کسب رای اعتماد توانسته است به انتقاد کنندگان نشان‌دهد که عموم ملت هنوز با وی همراه هستند . این رویه یکبار دیگردر مورد چهاردهمین سفر ایالتی رئیس جمهور که اخیرا پایان یافت تکرار گردید و پیام روشن و بی پیرایه او ظاهرا توجه فراوان بسوی خود جلب کرده است . طبق اظهارات نامبرده در این سه سال فرانسه منافع مادی و در عین حال احترام بین‌المللی برای خود اندوخته است که برای حفظ و تامین آنها دراین هنگام که صحنه ماجرا های جهانی از همیشه تیره‌تر بنظر میرسد پیروی از دو نکته اساسی ضروری میباشد. دو نکته فوق یکی حفظ ونگاهداری اتحاد ملی و دیگری تثبیت وضع در الجزایر بشمار میروند .

متقاعد کردن سیاسیون

این توضیح و تشریح تدبیر آمیز برای متقاعد کردن بسیاری ازسران احزاب پاریس که قرار است یك رشته مذاکرات طولانی ر ابا دوگل آغاز کنند کافی بنظر نمیرسد . این مسئله هیچگاه برای آنهاروشن نشده است که آیا مجلس فرانسه یك عنصر تجزیه ناپذیر دولت محسوب میگردد یا یك دردسر تحمیلی . در مدتی کمتر از یکماه مجلسین دچار دو ضربه غیرمنتظره گردیدند که به اعتقاد و اهمیت آنها لطمه زد . اولین بار هنگامی که آنها کوشیدندجلسه مخصوصی جهت مذاکره د راطراف مشکلات کشاورزی تشکیل دهند ژنرال دوگل با پیروی از این اصل که مجلس مجاز نیست در انجمن هائی غیر از جلسات عادی خود به تصمیمات قانونی بپردازد آنرا باطل کرد . موقعیت بعدی هنگامی بود که پیشنهاد حق انتقادجهت اعضاء مجمع ملی توسط رئیس مجمع آقای « شابان دلما » مورد مخالفت قرار گرفت . مخالفت نامبرده از این جهت بود که چنانچه پیشنهاد مذکور مورد موافقت قرا رمی گرفت نتیجه واقعی آن یعنی انحلال مجمع عملی بنظر نمیرسید زیرا حکومت ژنرال دوگل براساس اختیارات تام استوار بود . گرچه اکنون که این اختیارات پس ا زایجاد شورش در الجزایر در آوریل گذشته و در خطر افتادن امنیت کشور مورد استفاده قرار نمیگیرد ، معذلك اعضاء دومجلس هنوز هم معتقدند که اغفال شده‌اند با آنکه مفاد قانون اساسی روشن نیست . سوسیالیست ها قویا براین عقیده‌اند که تصمیم آقای «شابان دلما» با مفاد قانون اساسی فوق مطابقت نداشته است . تعجب احزاب رادیکال و جمهوریخواه نیز در این مورد کمتر از این نبوده است آنها جهت نگرانی خود دلائل قوی در دست دارند . اولا انتخابات عمومی حداکثر ۱۸ ماه دیگر شروع خواهد شد واین حقیقت باعث میگردد که سیاستمداران بیش از همیشه مایل باشند مورد توجه قرار گیرند . در بناه این موضوع نکتهٔ نوع‌پرستانه شدیدتری نهفته است . بدون شك مفاد غیر عادی و نا مناسب قانون اساسی برای مردی که جمهوری پنجم فرانسه را بوجود آورده با توجه و علاقه فراوان اختیارات وسیع خود را بخاطر آزادی های اساسی بکار انداخته است قابل تحمل و هضم می باشد . ولی نا گفته نماند که هر یك ازاین تصمیم ها پیشرو تصمیمات بعدی خواهند شد و آنوقت باید دید که چه شخصی آماده است ۳ تا ۵ سال دیگر به تشریح و توضیح مفاد قانون اساسی بپردازد . این سئوال که در گذشته همواره با اشتیاق مورد پرسش بود پس ازسوء قصد اخیری که بجان ژنرال دوگل شد شدت و اهمیت بیشتری یافته است . لااقل میتوان گفت که ژنرال دوگل بهما نـاندازه که در ماه مه ۱۹۵۸ در میان فرانسه و جنگهای داخلی قرار گرفته بود اکنون نیز دچار آن مسائل می باشد .

عیب سازمان مخفی

سازمان ارتش مخفی که مسئول سوء قصد مذکور واقع شده‌است نقاط ضعف و قدرت اغلب سازمان های مخفی را د ر ر دارد . هرگونه موفقیتی که بدست آورد (چون از کار انداختن بلندگوی لژیون خارجی) باعث تعجب و تحسین مقامات مربوطه خواهد شد ولی از طرف دیگر رهبری آن بی ثمر و نامنظم بنظر میرسد . حتی اگر قرا رشود که ا زتوجه و علاقه شدید اکثریت ساکنین فرانسوی الجزایر برخوردار گردد دلیل آن نخواهد بود که بیش از اقلیت انگشت‌شماری افراد ارتش از افسران شورشی و مخفی آن پیروی کنند . آزمایش این نظریه امکان دارد هنگامی فرا رسد که مذاکرات با ملیون الجزایر مجددا از سر گرفته شود . البته ژنرال دوگل معتقد است این مذاکرات مجددا آغا زخواهد شدو کنفرانس مطبوعاتی اخیر نامبرده به امکان وقوع آن تحقق بخشیده است. اگر قرار باشد علیرغم جاه طلبی های افراد افراطی هنوز ژنرال دوگل از حمایت کلیه افراد مملکت برخوردار گردد این پشتیبانی از مجرای عادی حزبی و پارلمانی بعمل آید .تحسین و شادی مردم شهرستان های فرانسه همواره نمیتواند احساس نا رضایتی سیاستمداران این مملکت را جبران کند .

از تایمز لندن

هدیه کردن قلم پارکر ۶۱ واقعه فراموش نشدنی در پی دارد

Parker 61

برق شادی ومسرت وغروری که از چشمان دارنده قلم پارکر جدید ۶۱ میدرخشد فراموش نشدنی است همچنین احساس شادمانی که بمناسبت انتخاب این هدیه مناسب بشما دست میدهد نیزازیاد بردنی نیست. شما میتوانید پارکر ۶۱ را ، باعلم بشهرت ومعروفیت آن ازنظر مرغوبیت وکار، باکمال اطمینان هدیه کنید.

پارکر ۶۱ بهیچوجه چکه نمیکند، ضد ضربه بوده و هیچ قسمت متحرکی که بشکند یا کهنه شود ندارد فقط مرکب بآرامی ونرمی به نوك قلم جریان مییابد. برای یك هدیه فراموش نشدنی و بعنوان قلمی که سالهای متمادی مورد پسند شما باشد قلم پارکر ۶۱ را انتخاب کنید .

پارکر ۶۱

اکنون درفروشگاه شما مرکب سوپرکوئینك جدید پارکر بهترین مرکب برای هر نوع قلم --- بخصوص برای قلم پارکر ۶۱

یکی ازمحصولات شرکت قلم پارکر

0-6242

آ ـ ۲۲۳۴۸

شماره مخصوص پائیز

اطلاعات کودکان

در ۴۴ صفحه ۵ ریال

بادهها مطلب وداستان شیرین وسرگرم کننده...

بامسابقات و جوایز نفیس . ..

با مطالب دانستنی و مفید . ..

با رپرتاژ افتتاح مدارس . . .

روز سه شنبه ۱۱ مهر ماه درسراسر کشور منتشر میشود

شماره مخصوص پائیز اطلاعات کودکان

۴۴ صفحه ۵ ریال

اطلاعات هوائی

با اخبار و مطالب جالب خود ایران وکشورهای بزرگ را بهم نزدیک میکند

اطلاعات هوائی برای محصلین بانصف قیمت

آ ـ ۲۲۳۴۶

عبور از پنج قاره

یك پروفسور فرانسوی میگوید:

اکثر دانشجویان معتاد بد خانیات در امتحانات مردود میشوند

ملکه کلئوپاتر قرن ما

الیزابت تایلور هم اکنون در رم مشغول بازی در فیلم ملکه کلئوپاتر است

این عکس که نیمرخ او را نشان میدهد زیباترین عکس لیز تایلور است. منتقدین سینمائی معتقدند بدون شك هیچ ستاره سینمائی قادر نیست مانند الیزابت تایلور درنقش ملکه مقتدر کلئوپاتر بازی کند.

بعقیده یك نویسنده فرانسوی سیگار سلامت، اعتماد بنفس و روشن بینی انسان را نابود میسازد

آیا شما حقه‌ای برای ترك کردن سیگار بلد هستید ؟

این سئوالیست که صدها هزارنفر سیگاری درجهان مطرح کرده‌اند .

«آن‌گون» یکی‌از نویسندگان‌فرانسوی مقاله‌ئی درباب ترك سیگار نوشته و آنرا این طور آغاز میکند وضع من و شما و همه سیگاریها چندان خوب نیست . من از سیگار کشیدن رنج میبرم . با اینهمه میدانم که تا پایان این مقاله شش هفت سیگار خواهم کشید. سیگارکشیدن علاوه‌برتاثیراتی که روی بدن انسان میگذارد مضرات دیگری نیز دارد که آنها را برایتان شرح میدهم :

۱ـ شرم واحساس حقارت : موقعی که جعبه سیگار خالیم را دور میاندازم (این‌کار را اقلا ماهی چهل دفعه‌انجام میدهم) دستم دراز میماند بفکر فرو میروم که چرا این قدر قدرت واراده ندارم که از لطمه‌زدن بروح و جسم خود خودداری نمایم ؟

۲ـ نفرت از خویشتن : با خودم میگویم اگر اراده تو برای آنکه این عادت لعنتی را ترك کنی ضعیف‌است پس فرق توبایك شاخه نی‌که دربرابر هرنسیمی خم میشود چیست ؟

۳ـ ارمغانهای مرك‌آور سیگار : از هر هشت نفر سیگاری یکی بمرض سرطان ریه جان میسپرد از هرچهار نفر سیگاری یکنفر بعلت ابتلاء بیکی از بیماریهای زیر بستری می‌شود . آنژین سینه ـ تصلب شرائین مغز ـ تورم روده‌ها ـ زخم‌معده و ...

این راهم بگویم که از هرصد نفر سیگاری ٥٤ نفر قبل از شصت سالگی میمیرند .

گیجی ، کم حافظه‌گی و حالت خواب‌آلودگی نیز از عوارض سیگار است .

یکی‌از استادان دانشگاه میگوید فقط بیست درصد شاگردان معتادمن درامتحانات بهار گذشته موفق شدند درحالیکه شاگردان غیرمعتاد بمیزان هفتاد درصد موفق شدند .

«آن‌گون» در دنباله مقاله خود می گوید : یك سیگار ۲میلی گرم ویتامین «ث» بدن را نابود میسازد شریانهای مغز سخت میشوند و خون کمتری بدانها میرسد .

بالزاك نوشته است : دخانیات بدن را آسیب میرساند . هوش را از میان میبرد و ملتها را خرف میکند.

ژول‌رومن نیز میگوید : روح انسان سیگاری بیك بیابان خفته و متروك شبیه است .

آن‌گون در پایان مقاله خود مینویسد : با درنظر گرفتن تمام این خطرات ناشی از سیگارکشیدن است که من‌هم از شما میپرسم آیا حقه‌ئی برای ترك کردن سیگار بلد هستید ؟

اکسپرس

پخش برنامه تلویزیون از فضا

مردم سراسر جهان جریان مسابقات المپیك توکیو را در همان لحظه انجام بر روی پرده تلویزیون خود خواهند دید

ایجاد یك سرویس تلویزیونی که برای ساکنان تمام کشور های جهان قابل استفاده باشد بزودی امکان پذیر خواهد بود سرویس تلویزیونی جهانی برای اولین بار در ۱۹٦٤ مورد استفاده قرارخواهد گرفت و تمام مردم دنیا خواهند توانست مسابقات المپیك آینده را که در توکیو بر گزار میشود در خانه های خود تماشا کنند . این پیروزی درخشان علم و تکنیك را اقمار مصنوعی امکان پذیرساخته‌اند

در آینده کسانی که در رم و یابرلین در کنار تلویزیون‌نشسته‌اند می توانند پیچ تلویزیون را به طرف هر ایستگاهی که دلشان خواست بچرخانند . اما در حال حاضربرای کسی که در رم یا برلن سکونت دارد ممکن نیست که مستقیما برنامه‌ای را که از ایستگاه‌نیویورك یا توکیو ویا بوئنوس آیرس پخش می شود تماشا کند .

علت این مشکل آنست که امواج الکترو مغناطیسی که برای انتقال‌تصاویرهر تلویزیونی‌ضروری هستند مانند نور به خط مستقیم حرکت می کنند در حالی که‌سطح زمین منحنی است . به این علت در حال حاضر تصاویر تلویزیونی را تنها در شعاعی که برای قدرت محدود فرستنده تعیین شده می‌توان مشاهده کرد .

حداکثر مسافتی که تاکنون برای انتقال تصاویر تلویزیونی به وجود آمده ، تصویری است که با امواج کوتاه منتقل می شود .این امواج کوتاه دارای این خصوصیت هستند که از قشر یونیزه بالای‌زمین می گذرند و در یونوسفر منعکس می شوند . امواج کوتاه به این ترتیب ٦۰ تا ٤۰۰ میل بالای‌سطح زمین نفوذمی کنند و انتقال تصاویر تلویزیونی را تا فواصل دورتری امکان پذیر می سازند . اما عیب بزرك امواج‌کوتاه این است که در موقع انقلابات جوی استفاده ازآن ها میسر نیست . کسانی که رادیو هایشان موج کوتاه دارد به سرو صدای گوشخراش پارازیت درفصل طوفان و برف و تند باد به خوبی آشنائی دارند .

این مشکل را اقمار مصنوعی با موفقیت حل خواهند کرد. فرستنده های تلویزیونی اقمار مصنوعی از ارتفاعات بسیارزیاد بالای زمین ـ امواج بسیار کوتاه را که دارای فرکانس بسیارزیاد هستند بسهولت از قشر یونوسفر می گذرانند واین امواج هنگام عبور از یونوسفر به هیچوجه مختل نمی شوند . هرگاه قمر مصنوعی صادر کننده امواج مثلا در ارتفاع ۲٥ هزار میلی بالای زمین باشد امواج آنرا می توان در فاصله های بسیار زیادی از محل فرستنده گرفت و مثلا برنامه تلویزیون نیویورك را از مسکو تماشا کرد . اولین قمر مصنوعی که برای این منظور مورد استفاده قرار گرفت قمر مصنوعی (اکو ـ شماره یك) بود که به آمریکا تعلق داشت و در ۱۲ ماه اوت۱۹٦۰ به فضا پرتاب شد . اکو ـ شماره یك که در ارتفاع هزا رمیلی کره زمین قرا رگرفته بود از همان‌تاریخ شروع به پخش امواج تلویزیونی نمود . در اکتبر ۱۹٦۰ آمریکائی ها قمر مصنوعی پیشاهنك را به فضا فرستادند که طرز کار آن با اکو ـ شماره یك فرق زیادی داشت .کار اکو تنها منعکس کردن امواج‌بود در حالی که پیشاهنك ابتدا علائم تلویزیونی را از زمین می گرفت بعد آنهارا بطور اتوماتیك روی نوار های مغناطیسی ثبت می کرد و سپس آنها را به زمین باز میگرداند سیستمی که در آینده برای ایجاد سرویس تلویزیونی جهانی مورد استفاده قرار می گیرد از نوع‌اخیر خواهد بود .

در حال حاضر یك هیئت‌مختلط فرانسوی و انگلیسی مشغول تکمیل قمر مصنوعی جدیدی هستند که خصوصیات آن‌در کلیشه شماره‌یك تشریح شده است .

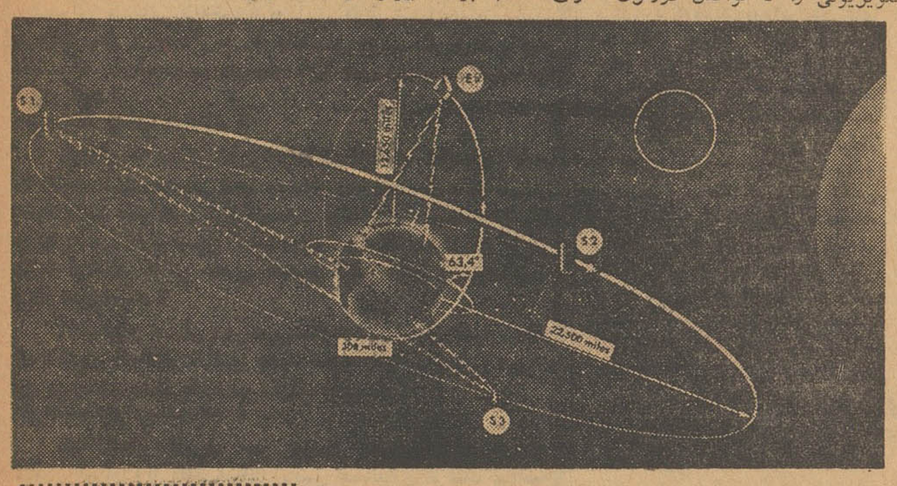

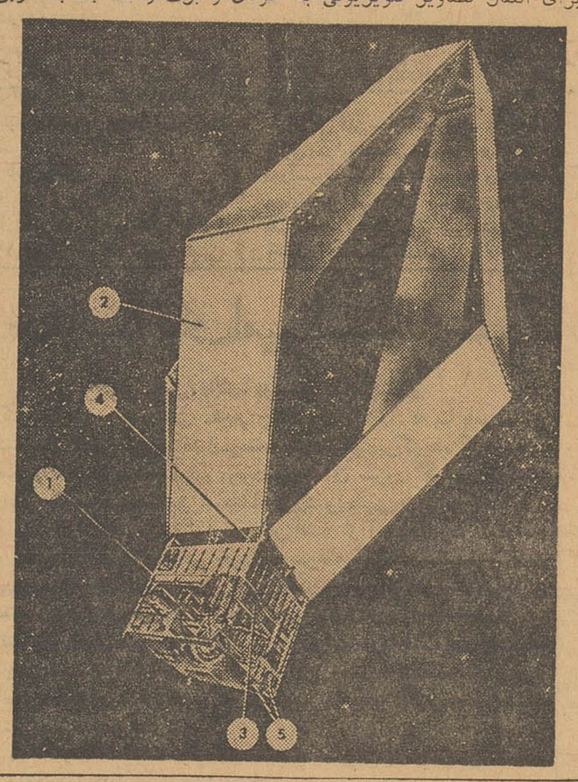

فرستنده‌های تلویزیونی‌ازافریقای جنوبی امواج خودرا به قمر اس ـ۳ می‌فرستند . اس ـ ۳ این‌امواج را به قمر اس ـ۱ و این قمر امواج را به آمریکای جنوبی می فرستد . هرگاه‌قمر حامل فرستنده‌د ارتفاع ۲۲٥۰۰ میلی بالای منطقه استوا باشد می توان تصاویر تلویزیونی را بدون ایستگاه های واسطه از سر تا سر زمین مشاهده کرد .

خط بیضوی عمودی که در این تصویر مشاهده می شود راهی‌است که قمر مصنوعی حامل ایستگاه تلویزیونی مخصوص اروپا طی می کند . زاویه‌میل این بیضی نسبت به خط استوا ٦۳٫٤ درجه است . نقطه اوج قمر مصنوعی نسبت به سطح زمین ۱۲٦٥۰ میل و نقطه حضیض‌آن ۳۰۰ میل است .خطوط مضرس مسیر امواجی راکه اززمین به قمر مصنوعی صادر می شودنشان میدهند .

دستگیری بیسابقه یك جنایتکار

مامورین پلیس مردی راکه خواب بود بدون آنکه بیدار شود دستگیر ساختند و بزندان بردند

مارکی‌میشل دورانل شب‌دوشنبه در تختخواب خود بخواب آرامی‌فرو رفت و صبح روز بعد هنگامیکه‌سر از خواب برداشت خودرا در چهار دیواری سلول زندان سن‌رومر در ۱۸۰ کیلومتری خانه‌اش یافت.

دوژاندارم بایك آمبولانس شب هنگام بسراغ اوآمدند . مارکی‌که چندقرص خواب‌آور خورده بودحتی هنگامیکه ژاندارم‌ها دست‌وپایش را گرفتندواورا بدرون‌آمبولانس‌بردند وبزندان منتقل ساختند از خواب بیدار نشد . علت دستگیری مارکی جنایتی است که وی چندی قبل انجام داده است .

مارکی بعداز انجام جنایت‌ناپدید شد و مامورین پلیس باخبر شدند که او در منزلش مخفی شده و هنگامیکه بسراغش رفتنداودرخواب عمیقی فرورفته بود . جریان‌دستگیر ساختن وبزندان بردن مارکی در تاریخ پلیس فرانسه بیسابقه بوده است . وی هم‌اکنون در انتظار محاکمه میباشد .

ورور

مردم آمریکای لاتین آب‌آشامیدنی ندارند

اگرتاسال ۱۹۸۰ وضع آب آشامیدنی درآمریکای‌لاتین اصلاح نشود مردم آنجا در معرض بیماریهای خطرناك خواهند بود

سازمان بهداشت جهانی اعلام‌کرد که درحدود صد میلیون نفر ازساکنین امریکای لاتین فاقد آب آشامیدنی سالم میباشند .

درگزارش سازمان بهداشت جهانی گفته شده است چنانچه تا سال۱۹۸۰ اقدامات اساسی و ضروری برای‌تهیه آب سالم و آشامیدنی برای ساکنین امریکای لاتین صورت نگیرد امراض و بیماریهای گوناگونی درانتظارساکنین آن نواحی خواهد بود . همچنین در گزارش سالیانه سازمان بهداشت جهانی گفته‌شده است‌اگرچه باهمکاری ایالات متحده امریکا اقدامات سریعی درمورد تهیه آب آشامیدنی برای‌اکثر کشورهای امریکای لاتین انجام‌میگیرد ولی اینکار بایستی هرچه زودتر وبا تشریك‌مساعی‌دولتهای‌وقت درامریکای لاتین نیز انجام گیرد یونایتدپرس

شکل (۱)

۱ـ کپسول قمر مصنوعی

۲ـ ورقه های بسیار بزرگی که نور خورشید را می گیرند .

۳ـ دستگاه‌مخصوص‌شارژباطری قمر مصنوعی

٤ـ قمرمصنوعی بشکل‌استوانه‌ای است که دوازده پا طول دارد .ورقه های فوتو الکتریك نور خورشید بعد از رسیدن به مقصد نهائی قمر مصنوئی باز می شوند .

٥ـ فنر های کوچکی که قمر مصنوعی را بحال تعادل نگه‌میدارند

نکته‌ها

شیر یا خط ودو دلی

هلافروید برادرزاده زیگموند فرویدداشمند معروف اینطور تعریف می کند :

یکبار، ا عمویم راجع باشخاصی‌که تصمیم گرفتن برایشان مشکل است وهمیشه در انتخاب‌راههای زندگی تردید دارند بحث می کردیم و من از او پرسیدم که‌چه راهی پیش‌پای این قبیل مردم می گذارد و چگونه به آنهاکمك می کند ؟عمویم جواب داد :

ـمن به آنها پیشنهاد می‌کنم که شیر یا خط بیاندازند .

من باتعجب و رنجیده خاطر گفتم : هرگز نمی توانم باور کنم که مرد دانشمندی مانند شما متوسل‌به تصادفات بی معنی‌شود و از اتفاقات کمك بخواهد.

او جوا بداد:من نمی‌گویم که‌باید کورکورانه هرچه‌را که سکه پول می‌گوید‌دنبال‌کرد. آنچه که من می‌خواهم این است که توجه کنید سکه شمارا بچه چیزراهنمائی می کند .

بعد به عکس‌العمل های خودتان نگاه کنید از خود بپرسید که آیا از نتیجه شیر یا خط خوشحال هستید یا مایوس ؟ این‌کار کمك می کند که تشخیص بدهید راجع بموضوع مورد تردید حقیقتا و در باطن خود چگونه احساس می‌کنید .باین طریق قادر خواهید بودکه تصمیم بگیرید و به نتیجه صحیح برسید .

جدول کلمات متقاطع شماره ۱۹۲۲

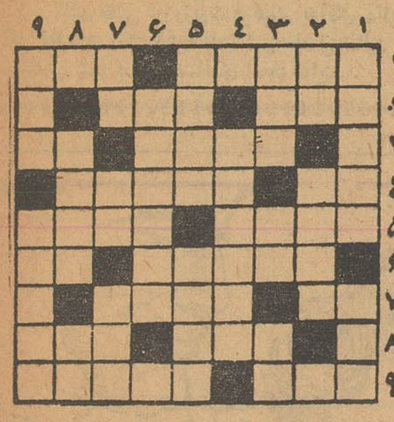

افقی : ۱ـمعمولا از رای استینافی میخواهند ـ در سالهای پر برکت از یکی هفتاد بر می‌آید ۲ـبی‌زبان‌ـ از آثار مهم ابن‌ـ سینا ۳ـ نویسنده معروف فرانسوی ـ چون خورشید روی درنقاب مغرب کشد ٤ ـ از آن طرف گم میشود ـ با طبل و سرنامیزدند ٥ـ پرنده‌ای که به کار زمین کندن هم می‌آید ـ چند سال پیش ستوان شد ٦ـ از معروفترین شهرهای جهان ـ برای طعنه زدن بدیوار مخاطب قرارش میدهند ۷ـ بدی ـبیهوده و بی اساس ۸ـ با نخود ولوبیا کتو شلوار و جلیقه را کامل میکند ـ آهنگی که چند سال پیش شهرت بسیار یافت ۹ـ دباغ دربازارفروشندـ گانش غش کرد و از حال رفت ـ روز است .

عمودی : ۱ـ از افراد کم مقدار خاندان جلیل الماس ـ مرغوبترین نوعش کافوری بود ۲ـراه بی پایان‌ـ چاشنی آب‌انار ۳ـ مقابل ـ رمق‌ـ گوشخراشترین صداها ٤ـاز شهر های شمال ٥ـ ازاصطلاحات جبری‌ـ حکم چنگیز بود وبی‌چون وچرااجرا میشد ٦ـ هنوز هم عنوان یکی از کشورهای بزرك را دارد ۷ـلنگه ـ حرف اضافه ـ از افراد نسبتا گمنام میل پستانداران ۸ـ اگر هم‌شربتی وشیده مسلما بکام‌خودش خوش ـ گوار نبوده است ـ بوی رطوبت ۹ـ آنجا که‌رود بدریا می پیوندد ـ پنج خط در موسیقی دارد .

حل جدول شماره ۱۹۲۱

	۹	۸	۷	۶	۵	٤	۳	۲	۱
۱	ا	م	■	ن	ل	س	ر	ا	ب
۲	ن	■	ق	ر	و	م	■	ی	ن
۳	■	■	■	■	ل	ب	ز	■	گ
٤	م	■	و	ا	ر	ن	■	ا	■
٥	ه	ط	ن	ق	ن	ر	■	ن	ل
٦	ت	■	و	ک	ن	ک	■	ی	٥
۷	■	ا	ر	ج	■	ی	٥	م	■
۸	ب	■	ا	■	ک	ن	■	ج	ر
۹	ی	ن	ا	ق	ی	پ	■	٥	د

نوشته : نورالله لارودی

خورشید بی غروب

کسانی که قدرت تجسم مصائب ومشقات جانفرسا ورعب‌انگیز راندارند و یا خود گرفتار سوانح بیابان نشده اند بسیار دشوار است که اندکی از هزاران سلسله افکار و احساسات پریشان و التهابات درونی و حالت بیم و اضطراب و نگرانی واقعی گمشدگان بیابان را درك نمایند .

مقدور چنین بود که من روزی این منظره مرگبار و جنون‌آور را به چشم به بینم تا در این ساعت بتوانم مشاهدات خودرا در صفحات‌این سرگذشت منعکس نمایم . اکنون که آن خاطرهٔ سهمگین را بیاد می آورم از وحشت بر خود می لرزم و بااین که قریب چهار سال از واقعه گمشدن نویسنده این سطور در بیابان های خشك و سوزان کلاشگرد کرمان می گذرد هنوز اثر این کابوس عظیم در رك و پی ـ در اعماق روح ـ د رمغز و حافظه من باقی است . هنوز و هنوز یاد آوری آن لحظات حساس که در هر هزارم ثانیه‌اش مرکز فرماندهی اعصاب و روانم با شدت و حدت غیر قابل وصفی بمباران می شد ارکان وجودم را متشنج و مرتعش می سازد .

محکومیت ناگهانی و بدون گناه بمرك ـ آنهم مرگی مجهول ، توام با سر نوشت نا معلوم ، بیم و امید دغدغه و اضطراب مستمر ، رازو نیاز با آفریدگار ، آمیخته شدن عقده ها و دردها و رنجهای مرموز خیالی با حوادث تلخ و شیرین گذشته ، و دفاع باآرزو ها وعلائق زندگی ، تشنج دائمی اعصاب و عضلات و قوای نامرئی روانی ، مغلوبیت حس شهامت آدمی ، چیرگی ترس ـ یك ترس مبهم و نا محسوس ، صعود درجه حرارت موهوم و غیر قابل ادراك در سراسر اعضاء واجزاء

. قوای عقلی ، در عین حال داشتن امید و انتظار نجات از چنین مهلکه‌ای مکان وقوع اعجاز پیش بینی نشده ، تحولات آنی فکری درنتیجه مشاهده کوچکترین اثر از علائم حیاتی و پیدایش ذیروحی در جهنم ساکت و بی روح و بی حس و عاطفه بیابان احساس وجد و شعف از دیدن یك حشره ، یك پرنده ، یك گیاه ، در محیط وحشتزای بیابان وهزاران اندیشه های درهم و خوفناك از مختصات افکاری است که به آوارگان بیابان های وسیع و هول انگیز هجوم می آورد .

برای مسافر یاکاروان گمشده و سرگردان در بیابان ....

بیابان نموداری از عرصه مرموز و افسانه‌ای زستا خیز است .

بیابان میدان شدید ترین مبارزات قانون تنازع بقاست .

بیابان دقیقترین صحنه آزمایش شجاعت فرزند آدمی است .

بیابان خطرناکترین آوردگاه کشمکش با حوادث و سوانح زندگی است .

بیابان بیابان ای جهنم مخوف ، ای کابوس سهمگین ،ای‌دیو مهیب ، مقدر و مقدور نبود که مرا در کام خود فرو ببری .

در آنساعت که چشمم از دوربه آبادی «فردوس» افتاد و پس از بیستو چهار ساعت آوارگی ودربدری در بیابان ، تشنه و گرسنه با لبان متورم و چشمان خواب آلود ، خسته و کوفته و بی حس خودرا بر زمین افکندم وخاك را بوسیدم و آفتاب تابان را نیایش کردم و کف دستها را به آسمان ، به آستان خداوند قادر متعال گرفتم ، در آن دقایق رعب انگیز روحانی بعظمت آفریدگار جهان بیش از پیش پی‌بردم و در حالی که سرشك از دیدگان می بارید ، گفتم ای دشت مرگبار ، نتوانستی جسد مرا د رخود تحلیل ببری ، ای دوزخ بیکران و بیرحم، سر انجا مپایداری و خونسردی و نیروی روحی من قدرت تورا درهم شکست .

بیابان ای جهنم خاموش و ای گورستان آرام . قدرت مهیب تو بایدار نخواهد ماند . آنروز هم فرا خواهد رسید که دست توانای بشر نیروی شیطانی تورا در سراسر پهنای زمین خرد کند و نابود سازد .

اما فجایع و بیدادگری های تو ، تبهکاری های بلا اراده وشناخته و ناشناخته تو هرگز از صفحات تاریخ محو نخواهد شد .

***

در اجرای فرمان خوارزمشاه مینی برفراهم آوردن وسائل حرکت و سفر ابوسهل و بوعلی و همراهان یکی از کاروانسالاران دنیا دیده و آشنا باوضاع بیابان های خوارزم مقتضی دانست این عده در دو دسته مجزا بسمت جنوب حرکت نمایند .دسته اول متشکل از هفت نفر شتر تند رو که مردم خوارزم آنها را «هیون» می نامیدند با مشکهای آب و خواربار و علوفه فشرده برای اسبان سواری ، دسته دیگر خود کاروانیان که عبارت از ابوسهل ، بوعلی ومراد غلام او ویکنفر راهنمای ورزیده بنام جمال براه افتند .باین ترتیب که دسته اول بلافاصله با بنه و آب‌عزیمت نمایند و بقیه در تعقیب آنها با اسبان سواری بسوی جنوب پیشروی کنند . بدسته دوم دستور داده شده بود که برای تامین آب مصرفی بین راه خود مشکهای کوچك آب به ترك اسبانشان بسته و ضمنا مقداری نان و گوشت سرد همراه بردارند وهرچه ممکن است سبکبار باشند .

همچنین قرار شد در بار بند آخر شتر دسته مقدم طنابی بیاویزند که‌در انتهای آن شاخه خشکی بسته شده باشد و این شاخه باترسیم خطی امتداد مسیر کاروان را روی ماسه بیابان معلوم نماید تا دسته دوم براثر این خط ارتباط تعقیبی خودرا با کاروان پیشتاز حفظ کند . علاوه براین تدابیر ساربانان دسته اول موظف‌بودند بمحض این که آفتاب غروب کرد تا رسیدن بکاروان دوم عقب نشینی کرده بعد از تامین احتیاج آب وخواربار سواران بلافاصله حرکت نمایند واین شیوه تاپایان مسافرت ادامه یابد .

باین کیفیت ساربانان با وسائل لازمه سه ساعت پیش از سواران براه افتادند و یکساعت بعد ازنیمه شب کاروانیان براهنمائی جمال ازشهر گرگانج خارج شده راه بیابان جنوبی خوارزم را در پیش گرفتند .

***

مردم میپرسند
فرهنگ جواب میدهد

هر سئوال یا مشکلی که در بارهٔ مسائل فرهنگی دارید به سرویس فرهنگی روزنامه اطلاعات بنویسید ما سئوال یا انتقاد شما رابا مسئولین فرهنگ درمیان میگذاریم و در همین ستون جواب میدهیم

مردم میپرسند :

خانم پروین سلطانی آموزگار ورزش ناحیهٔ ٤ فرهنگ تهران اظهار میدارد برای مبارزه بابیسوادی ازهردبستان ودبیرستان تابعهٔ بخش مبلغ یکصدتومان ازبودجهٔ ورزشی مدارس گرفته‌اند . من بعنوان یك معلم ورزش سئوال میکنم ازچه مقامی چنین دستوری صادر شده وچرابدون کسب موافقت معلمین ورزش این پول را که باید بمصرف وسائل ورزشی برسد برای این منظور مصرف می نمایند ؟

فرهنگ جواب میدهد :

خانم پروین سلطانی به‌آقای رفعتی افشار رئیس‌اداره کل راهنمائی ورفاه معلم دروزارتفرهنگ مراجعه کنید تاازشما وسایر معلمین ورزش رفع شکایت بشود .

مردم میپرسند :

آقای ابراهیم قنبری آموزگار شهرستان کرمانشاه مینویسد درپاسخ آقای عطاریان نوشته‌اید که دارندگان پایه‌های کمك ـ آموزگاری که دارای مدرك تحصیلی پنجم متوسطه بوده ودهسال سابقهٔ تدریس داشته باشند میتوانند پس ازگذراندن مواداختصاصی دانشسرای مقدماتی پایه‌خودرا به آموزگاری تبدیل نمایند. بنده بفرهنگ محل مراجعه کردم متاسفانه بمن جواب منفی‌دادند واظهار داشتند که کارنامه پنجم متوسطه ملاك عمل نیست . تکلیف مرا معلوم کنید !

فرهنگ جواب میدهد :

همانطورکه متذکر شدیم دارندگان پایه‌های کمك آموزگاری که دارای مدرك تحصیلی پنجم متوسطه بوده وده سال سابقهٔ‌تدریس داشته باشند میتوانند پس ازگذراندن مواد اختصاصی دانشسرا پایه خودرا به‌آموزگاری تبدیل کنند. دراین مورد بااداره کل کارگزینی وزارت فرهنگ تماس حاصل کنید وتکلیف خودرا روشن‌نمائید.

مردم میپرسند :

آقای نوذر صادقی دبیر دبیرستان دکتر خانعلی اظهارمیدارد که تاکنون مابه‌التفاوت اشل جدید حقوق اینجانب وسایر دبیران این دبیرستان را نپرداخته‌اند تکلیف ماچیست ؟

فرهنگ جواب میدهد :

به آقای باقری سر پرست اداره کل فرهنگ استان تهران ویا آقای عرفان رئیس حسابداری فرهنگ مراجعه کنید تاترتیب پرداخت مابه‌التفاوت اشل جدید بشما داده‌شود .

مردم میپرسند :

آقای طیبی طی‌نامه مفصلی که بسرویس فرهنگی روزنامه ارسال داشته مینویسد

من فردی‌هستم که بعلت کثرت عائله قادر نبوده ونیستم که‌فرزندان خودرا بدبستان های ملی بگذارم و۷فرزند نیزدارم که دونفر آنها بنام محمدوحسین طیبی که‌اولی متولد ۱۳۲۵ ودر کلاس‌پنجم و دومی متولد ۱۳۳۰ ودرکلاس سوم دبستان طهوری مشغول تحصیل هستند که بایستی باکمال تاسف اظهار نمایم که‌آنها امسال هم مردود شده‌اند درصورتیکه بنده‌زاده‌ها ساعتی غیبت نداشته‌اند و باتمام تکالیف مدرسه خودنیز ساعی میباشند وبموجب کارنامه آن‌ها نمرات سایر دروس آنهاخوب است ولی دیکتهٔ آنهاازنمره ۱و۲ تجاوز نمینماید هرچه بمدیر مدرسه مراجعه وتقاضا کردم وباانجمن خانه‌ومدرسه همکاری کردم نتیجه نداشته مدیر مدرسه مدعی است اگر بسعادت فرزندان خودعلاقه دارید آنهارا بمدرسهٔ ملی‌بگذارید وازتشکیلات مدرسهٔ دولتی ما نمیشود بیش‌از این ها انتظار داشت باآنکه مشکلات زندگی خودرا برئیس دبستان یادآور ومتذکر شده‌ام که قدرت وتوانائی آنرا ندارم که آنهارا بمدرسهٔ ملی بگذارم معذالك دوفرزند من‌افرادی بی‌سواد بارآمده‌اند وبنده حاضرم آنها را بهرمرجعی که لازم باشد بیاورم که اینهاهنوز حروف رانمیشناسند اگر فرهنك آنچه اظهار میدارد ودر واقع مبارزه‌با بیسوادی راشروع کرده ترتیبی بدهدکه این نونهالان بی‌سواد بارنیامده وتحویل اجتماع نگردند واولیاء دبستان وآموزگاران خودرا موظف به تعلیم اطفال معصوم بدانند من‌ازوزارت فرهنك کمك میخواهم که بوضع این دوفرزندمن رسیدگی وآنهارا ازاین گرداب بی‌سوادی نجات داده وخدا ورسول رااز خودخشنود فرمایند.

آقای طیبی درپایان نامه خود نوشته است نشانی من‌خیابان شمیران کوچه بیرجند کاشی ۱۹طبقه سوم میباشد ضمنا با تلفن ۳۷۵٤۹ نیز ممکن است بنده رااحضار نمایند .

فرهنك جواب میدهد :

آقای طیبی در وزارت فرهنك به‌آقای دکتر اکرامی رئیس کل تعلیمات وزارت فرهنك تماس حاصل نمائید تادر این‌مورد برای فرزندان شما تصمیم مساعدی اتخاذ نمایند .

نمایندگی ـ شرکت بازرگانی نامجو صندوق پستی ۱۵۰ـ تلفن ۳۲۷٤۷ـ مراکز پخش عمده فروشگاه خاور میانه سرای رازی آقایان زندی و رحمانی ـ تیمچه بهرام دالان‌امین‌الملك جزئی فروشی کلیه فروشگاههای معتبر تهران‌وشهرستانها

بنیاد پهلوی و خدمات آن

بقیه از صفحه ۷

غیر قابل جبرانی به بنیاد پهلوی متوجه خواهد شد ـ لازم است خاطر نشان گردد که مهمانخانه هیلتون برای مدت بیست سال در اختیار هیلتون که بزرگترین موسسه مهمانخانه داری بین المللی است گذارده شده است و هیلتون درسال متجاوز از ششصد هزار نفر مسافر خصوصی خوددارد که‌ازاروپابخاوردور میبرد، اگرهریك مسافرخصوصی‌هیلتون یك شب در «رویال هیلتون» تهران استراحت کند تمام سال مهمانخانه پرخواهدبودوبهیچ یك‌ازمهمانخانه‌های دیگر لطمه وارد نخواهد ساخت و ارز زیادی هم عاید کشور خواهد شد بدون تردید نتیجه این‌اقدامات بزرك شاهنشاه وخدمات بنیاد پهلوی که جز منافع‌و مصالح عمومی‌چیزی در بر ندارد بتدریج ظاهر وروشن خواهد شدواثرمادی‌ومعنوی آبادانی وعمران آن بعدها معلوم خواهد گردید.

نفتکشها

یکی از آرزو ها و آرمان های دیرین ملت ایران داشتن وسیله‌نقلیه دریائی‌بود که‌همیشه‌عدم‌آن زیان های غیر قابل جبرانی بکشور و ملت ایران وارد ساخته است این آرزو هم مانند سایر آرزو ها بدست‌توانای شاهنشاه معظم ما و بوسیله بنیاد پهلوی عملی شد ـ در پنج سال‌قبل دو کشتی هر یك بظرفیت سی و دو هزار و پانصد تن و دو کشتی دیگرهر یك‌بظرفیت یکهزار ودویست تن بکار خانه کشتی سازی هلندی سفارش داده شد بعدادو کشتی دیگر هر یك بظرفیت پنجاه و سه هزار تن بکارخانه کشتی‌سازی‌فرانسه سفارش داده شد ، کشتی ها بترتیب بنام رضا شاه کبیر ـ محمد رضا شاه ـ فرح پهلوی‌ـ پرسپولیس وپارس بآب انداخته شدند و برای اولین مرتبه در تاریخ کشتیهای عظیم نفتکش با پرچمهای ایران محصول نفت ایران را بدنیا حمل میکنند . برای شش کشتی مجموعا دویست‌وپنجاه میلیون ریال از طرف بنیاد پهلوی پیش‌قسط پرداخت گردید که بعدا با واگذاری بیست و دونیم‌در صد از سهام چهار کشتی بزرگ بشرکت ملی نفت ایران نود میلیون ریال از آنها دریافت شد. مجموع قیمت چهار کشتی‌بزرگ چهل میلیون دلار یعنی سه میلیارد ودویست میلیون‌ریال است‌که بتدریج ازپنج تاده‌سال از روز شروع بکار مستهلك میشود و سپس درآمدآنها بصاحبان سهام یعنی بنیاد پهلوی و شرکت ملی نفت ایران خواهد رسید. اداره امور کشتی های مزبور تحت نظر رئیس و قائم مقام شرکت ملی نفت و مدیر عامل بنیاد پهلوی است از بابت دو کشتی کوچك نفتکش که محمولات نفتی را از آبادان ـبندر بوشهر و بندر عباس حمل مینمایند و مجموعا یکصد میلیون ریال ارزش دارند پنجاه و پنج میلیون ریال از بانك ملی ایران وام گرفته شده که سالیانه ده میلیون ریال با بهره مربوطه مستهلك میگردد وباین ترتیب خدمتی بزرگ بکشور و اقتصادعمومی شده که نتایج آنهم بعدروشن خواهد شد .

پل خرمشهر

آبادان جزیره ایست که شط‌کارون فاصل بین آن و خرمشهر است وبا قرب جوار داد وستد دائم ساکنین دو شهر وسیله امن وسالمی برای رفت و آمد مردم وجود نداشت و سالیانه سی چهل نفر در حین عبور در رود کارون غرق میشدند و زیان کلی متوجه مردم بود . بعلاوه یك میلیون تن مواد نفتی که از آبادان بایستی بتهران و شمال ایران حمل گردد با پرداخت تنی یکصد و بیست تایکصد وچهل ریال حمل اهوازمیشد و از آنجا باتون به تهران حمل می گردید این اشکالات و هزاران نظریات عمرانی دیگر سبب گردیدکه امرمطاع مبارك همایونی به بنیاد پهلوی شرف صدور یابد که بیدرنگ پلی بر روی شط کارون میان خرمشهر و آبادان ایجاد نمایند . فرمان همایونی آنا بمرحله اجرا گذارده شد و درمدتی کمتراز نوزده ماه پل عظیمی که در نوع خود ممتاز است با هزینه یکصد و هشتاد میلیون ریال با مشارکت اداره گمرکات و انحصارات ایجاد گردید . و در روز افتتاح حسب‌الامر مبارك بقیمت تمام شده بشهرداری خرمشهر واگذار شد . طبق اطلاع شهرداری روزانه تاحدود چهل هزار ریال‌حق عبوراتومبیل پنجریال‌عوارض دریافت میدارد . و بعلاوه شرکت ملی نفت ایران هم با حمل یك‌میلیون تن مواد نفتی بخرمشهر بجای‌اهواز وحمل‌آن‌از ایستگاه خرمشهر بتهران سالیانه متجاوز از یکصد میلیون ریال از وجود این پل بهره میبرد علاوه بر بهره مندی شهرداری و شرکت ملی‌اهالی آبادان خرمشهر با ایجاد این پل در رفاه کامل‌هستند و از غرق شدن و مرگ و میر مردم جلوگیری‌شده است .

خدمات اجتماعی

علاوه بر کمك های فوق العاده زیادی که در تعمیر و ساختمان مساجد در سراسر کشور و بقعه متبرکه حضرت امیر وتقویت‌ایمان‌و روح مذهبی مردم میشود و در حدود ۲٤٫۵۵۰٫۰۰۰ ریال میگردد بنیاد پهلوی خدمات اجتماعی دیگری از قبیل تهیه سوخت زمستان برای مستمندان ایجاد رستورانهای ارزان برای کار گران تاسیس شرکت تعاونی برای‌کارمندان خود وساختمان یکصد خانه‌ارزان‌که برایگان ببانك‌ساختمانی اهداء گردیده تا میان مستخدمین‌جزء و مستمند توزیع گردد و غیره انجام داده که ذکر آنها موجب اطاله کلام خواهد شد.

سرمایه بنیاد پهلوی

در پایان لازم میداند سرمایه آیرا که اعلیحضرت همایون شاهنشاه در ظرف پنج سال برا ی‌بنیاد پهلوی تامین و ایجاد فرمودند و اکنون از املاك مجزا میگردد باطلاع میرساند :

الف ـ نفتکشها

۱ ـ ۷۸½درصد چهار نفتکش بزرگ بارزش ۲۵۱۲۰۰۰۰۰۰ ریال

۲ ـ ۱۰۰٪ دو نفتکش کوچك ۱۰۰۰۰۰۰۰ ریال

جمع ۲٦۱۲۰۰۰۰۰۰ ریال

ب ـ مهمانخانه ها

۱ـ مهمانخانه قدیم دربند بااثاثیه بارزش شهریور ۲۰ ۲٤۷۸۰۰۰۰ ریال

۲ـ مهمانخانه قدیم رامسر با اثاثیه‌بارزش‌شهریور ۲۰ـ ۱۵۵۰۰۰۰۰ ریال

۳ـ مهمانخانه قدیم بوعلی بااثاثیه بارزش واگذاری ـر ۳۰۱٦۰۰۰۰ ریال

٤ ـ مهمانخانه قدیم بابلسر با اثاثیه‌بارزش‌شهریور۲۰ـر ۱۰۰۰۰۰۰۰ ریال

۵ـ مهمانخانه قدیم آبعلی‌بااثاثیه به ارزش شهریور ۲۰ ـر ۵۲۰۰۰۰۰ ریال

٦ـ مهمانخانه‌قدیم چالوس بااثاثیه بارزش شهریور ۲۰ ـر ۲۰۰۰۰۰۰ ریال

۷ـ مهمانخانه قدیم گچسر بااثاثیه بارزش شهریور۲۰ ـر ۲۰۰۰۰۰۰ ریال

۸ـ سرقفلی رستوران وزیدانس ـر ۳۰۰۰۰۰۰ ریال

۹ـ سهام در شرکت رستوران مهرآباد ـر ۱۰۰۰۰۰۰ ریال

۱۰ـ مهمانخانه جدید بوعلی‌همدان با اثاثیه بارزش ـر ۳٤٦۰۰۰۰ ریال

۱۱ـ مهمانخانه جدید گچسر با اثاثیه به ارزش ـر ۸٦۰۲۸۷۵ ریال

۱۲ ـ مهمانخانه جدید چالوس بااثاثیه به ارزش ـر ۱٦۱۰٦۹۰۰۹ ریال

۱۳ ـ مهمانخانه جدید بابلسر با متل با اثاثیه بارزش ـر ۹۲۳٤۵۰۳۱ ریال

۱٤ ـ مهمانخانه جدید ونك با اثاثیه بارزش ـر ۵۰۷٤۲٦۵۸ ریال

۱۵ ـ مهمانخانه جدید و تعمیرات مهمانخانه قدیم‌شاهی‌بااثاثیه‌به ارزش ـر ۱۰۰۰۰۰۰۰ ریال

۱٦ مهمانخانه قدیم آمل با اثاثیه بارزش ـر ۷۰۰۰۰۰۰ ریال

۱۷ ـ مهمانخانه جدید رامسر با اثاثیه به ارزش ـر ۱۳۰۰۰۰۰۰۰ریال

۱۸ ـ متل جدید خزر رامسر با اثاثیه بارزش ـر ٤۲۰۰۰۰۰ ریال

۱۹ ـ مهمانخانه جدید سخت سر با اثاثیه بارزش ـر ۷۵۰۰۰۰۰ریال

۲۰ ـ مهمانخانه جدید نوشهر تاکنون ـر ٤۵۰۰۰۰۰ ریال

۲۱ ـ مهمانخانه بزرگ هیلتون تاکنون ـر ۱۵۵۷۵۷۸٦۳ ریال

۲۲ ـ مهمانخانه بزرگ شیراز تاکنون ـر ٦٦۰۰۰۰۰ ریال

۲۳ ـ زمین مهمانخانه خرمشهر تاکنون ـر ۱۳۳٤۱۷۷ ریال

۲٤ ـ مقدمات ساختمان مهمانخانه مشهد بانقشه ـر ٤۰۹٤٦۱۲ ریال

۲۵ ـ مقدمات ساختمان مهمانخانه بندر پهلوی ـر ٤۱٦۰۰۰۰ ریال

۳۲۰۲۰٤٤۵۸ ریال

ج ـ سهام در بانکها و شرکتها

۱ـ سهام پرداختی در بانك عمران ـر ۱۵۰۰۰۰۰۰ ریال

۲ ـسهام پرداختی دربنگاه ترجمه ونشر کتاب ـر ۵۰۰۰۰۰۰ ریال

۳ـ سهام پرداختی در شرکت شهر آراء ـر ۳۰۰۰۰۰۰ ریال

٤ـ سهام پرداختی بانك اعتبارات ـر ٤۰۰۰۰۰۰ ریال

۵ـ سهام پرداختی در بیمه ملی ـر ۸۰۰۰۰۰۰ ریال

٦ـ سهام پرداختی بانك ایران و انگلیس ـر ۲۰۰۰۰۰۰ ریال

ـر ۳۷۰۰۰۰۰ ریال

د ـ سهام درکارخانجات

۱ـ سهام در کارخانه قندکرمانشاه ـر ۵۰۰۰۰۰۰ ریال

۲ـ سهام در کارخانه قند همدان ـر ۳۰۰۰۰۰۰ ریال

۳ـسهام درکارخانه قندداروپخش ـر ۱۵۰۰۰۰۰۰ ریال

٤ـ سهام در کارخانه سیمان فارس و خوزستان ـر ۱۰۰۰۰۰۰۰ ریال

۵ـ سهام در کارخانه قند کدار شیراز ـر ۷۰۰۰۰۰۰ ریال

٦ـ سهام در کارخانه تصفیه شکر اهواز ـر ۱٦۰۰۰۰۰۰ ریال

۷ـ سهام در کارخانه ایرانیت ـر ۱۸۰۰۰۰۰۰ ریال

۸ـ سهام در کارخانه گودریچ ـر ۲۰۰۰۰۰۰۰ ریال

۹ـ سهام در کارخانه قندقهستان بیرجند ـر ۲۰۰۰۰۰۰۰ ریال

۱۰ ـ سهام در کارخانه سیمان تهران ـر ۱۰۰۰۰۰۰۰ ریال

۱۱ ـ سهام در کارخانه قندفریمان ـر ۲۰۰۰۰۰۰ ریال

ـر ۵۳۱۰۰۰۰۰۰ ریال

ح ـپرورشگاه ها زمین آنها کلا مجانی است

۱ـ شماره یك اهدائی شهرداری اثاثیه و تعمیرات بوده ـر ٤۸۵٦۷۱۵۸ ریل

۲ـ شماره دو اهدائی سازمان شاهنشاهی تعمیرات ۹۷۸۷۱۹٫۷۰ ریال

۳ـ شماره ۳ جوادیه ۱۷۸۸۵۷۲۱٫۱۰ ریال

٤ـ شماره‌چهار اهدائی فرمانفرمائیان

۵ـ شماره پنج اهدائی معنوی

٦ـ شماره شش فاتح ۲۹۸٤۵۰۳۸٫۲۰ ریال

۷ـ اثاثیه شماره ٤و۵و٦ ۵۳۸۹۱۲۷۱٫٦۵ ریال

۸ـ در وجه ۳٦ شهرستان برای بنا و اثاثیه ـر ۳۵۱۸۵۵۳٦ ریال

۳٫۷۰ ۳۹۵٦۳۹۸۰۰ ریال

اگر در نظر بگیریم که‌اراضی کلیه مهمانخانه ها بحساب نیامده و مهمانخانه های قدیم بارزش سند مالکیت سال ۱۳۲۰ بحساب منظور شده واگر بنرخ روزارزیابی میگردید بدون تردید سوای مهمانخانه هیلتون که هفتصد و پنجاه میلیون ریال ارزش دارد بقیه متجاوزاز دومیلیارد و پانصد میلیون ریال ارزش داشت و همچنین ارزش سهام کارخانجات که بقیمت رسمی تعیین گردیده و بدون شك ارزش بازار آن بمراتب بیشتر است واگر سرمایه بانك‌عمران را در پایان تقسیم بآنها اضافه کنیم سرمایه حقیقی بنیاد پهلوی از ده میلیارد ریال هم تجاوز خواهد کرد.

پایان

انتخاب تیم ملی دو ومیدانی

بقیه از صفحه ۹

۵۰۰۰ متر

دراین قسمت آقایان باشبانناشی با رکورد ۸ر۵ر۱۵دقیقه از تهران اول جعفر راستی از شیراز دوم و صادق کردبچه از تهران سوم شد .

دو۱۱۰ مترباموانع

دراین رشته آقایان‌اتابکی ازشیراز بارکورد ۸ر۱۵ ثانیه اول وارتیلی‌با رکورد ۹ر۱۵ از اندیمشك دوم وفارابی از تهران بارکورد ۹ر۱۵سوم شد .

در ۱۰۰ متر

دراین مسابقه‌نیزآقایان‌فرش‌فروش، بارکورد ۲ر۱۱ ثانیه ازتبریز بابخاخلو از تهران، بارکورد ۲ر۱۱وشاهچه‌راز خرمشهر مقامهای اول‌تاسوم‌را بدست آوردند .

پرتاب وزنه

آقایان نوح‌نژاد بارکورد ۱۳٫٦٦ متر از تهران اول موسوی با رکورد ۱۲ر۹٦ متراز تهران دوم‌و فقیهی از خرمشهر سوم شد .

دو ۴۰۰ متر

دراین قسمت آقایان سلطانی از تهران،بارکورد ۸ر۵۰ثانیه اول‌مرادی از تهران دوم وهاشمی از تهران سوم شد .

پرش طول

آقایان علی‌زاده بارکورد ٤۲ر٦متر ازتهران اول فرزی دوم و تیلی سوم شد .

دو ۱۵۰۰ متر

دراین قسمت آقایان کاظم‌اسمی ازشیراز بارکورد ۱ر۰ دقیقه رل آذرکیش ازتهران‌دوم‌واخوت ازاصفهان سوم شد .

جوائز این‌مسابقات‌ازطرف قهرمانان سابق دو ومیدانی تهیه‌و در اختیار فدراسیون گذاشته شده بود ودرخاتمه مسابقه‌نیز قهرمانان سابق جوائز را بقهرمانان تیم‌ملی ویا قهرمانان دوره ـنظل اهداء نمودند .

جناب آقای امیر اسداله‌علم

مدیر عامل والای موسسه بنیاد پهلوی

باکمال سرور و شادمانی مقام‌ارجمند آنجناب را که بنا بامر مطاع شاهنشاه والاگهر بمدیریت‌عامل‌موسسه بنیاد پهلوی‌برگزیده گردیده‌اید از صمیم قلب‌تبریك میگوئیم وجودذیجود آن سرور گرامی که تمام مدت عمر خدمتگذار صدیق شاهنشاه بزرك و میهن عزیز ما بوده‌اید . برای ملت ایران همیشه مغتنم‌بوده واین اعتبار از آنجهت بوده که‌درتمام موارد شایستگی و برازندگی خود را بمرحله اثبا ت‌رسانیده و ثابت گردید درمواقع مشکل و بحرانی مردی کاردان‌بوده و درراه‌خدمتگذاری بشاهنشاه بزرگوارو‌خردمندما ازهیچگونه جان نثاری وجان بازی دریغ‌و مضایقت نفرموده‌اید و همین امر قدر ومنزلت آن جناب را در دیده مردم وطن پرست و شاهدوست ایران ارج وقدر فوق‌العاده بخشیده و این خاطره های پرشکوه هیچگاه از قلوب ما محو نگردیده و بدست فراموشی سپرده نخواهد شد :

هم اکنون که‌نیزبنا بامر اعلیحضرت همایونی در راس بزرگترین موسسه قرار گرفته‌اید که بقول متنفذترین و مشهور ترین روزنامه های جهان یعنی روزنامه مستقل تایمز لندن از این اقدام خطیر شاهنشاه بعنوان یك واقعه تاریخی یاد خواهد شد . موسسه خیریه بنیاد پهلوی ازاین پس بامر شاهنشاه و تحت سرپرستی آقای امیراسداله علم‌بصورت یك موسسه وسیع‌خیریه عمومی درسراسر ایران بفعالیت های روزافزون خود ادامه خواهد داد تجلیل و تکریمی که این روزنامه بزرك جهانی از عمل خیرشاهنشاه بعمل آورده نشان دهنده آن است که اعلیحضرت همایونی تاچه حد به‌آن جناب ابراز اطمینان و علاقه فرموده‌اندو ما افراد اتحادیه فروشندگان جراید بانهایت سرور و شادی مقام شامخ آنجناب را تبریك گفته و امیدواریم با تائیدات الهی و پشتیبانی‌شاهنشاه بیش از پیش در خدمت شاهنشاه و ملت ایران موفق و منصور گردید.

اتحادیه فروشندگان جراید عوض عوض پور

٤۵۳٤ م ـ الف

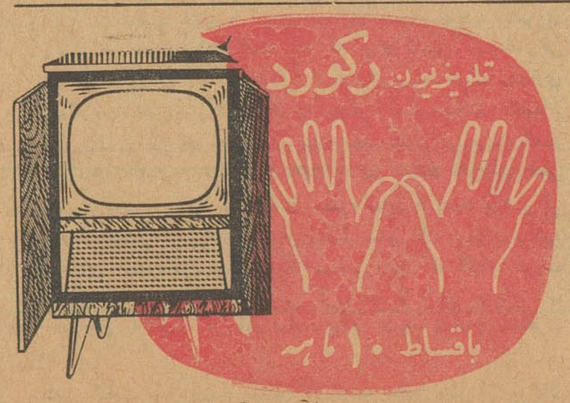

تلویزیون رافنا ساخت آلمان

۲۳ اینچ با لامپ تصویر ۱۰۹ درجه تمام اتوماتیك ساخته شده ازچوب گردو با در وقفل مخصوص

تعمیرات تا ۱۸ ماه و لوازم‌یدکی آن تا شش ماه مجانی است

نمایندگی انحصاری ـ شرکت سهامی پخش رادیو ـ خیابان فردوسی ـ ساختمان امینی ـ تلفن ۳٦۸۸۸

دئوترم

Duo.Therm

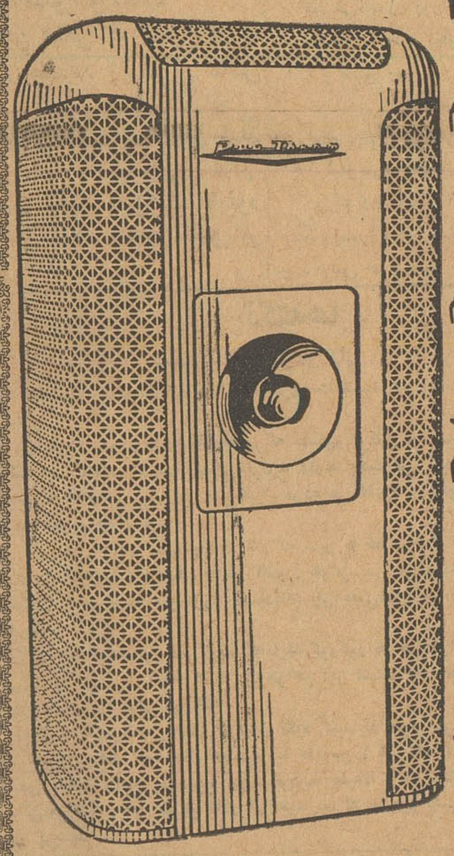

کانون گرم خانوادگی شمارا گرمتر می کند .
گرمای دلپذیر بخاری دئوترم DUO-THERM درسرمای‌زمستان موهبت بزرگی است .
دئوترم DUO-THERM زیبا . کم مصرف و پر دوام .
اخیرا شکل تقلید شده‌ای از بخاری های معروف دئوترم DUO-THERM ببازار آمده که بدیهی است فاقد امتیازات بی‌نظیردئوترم DUO-THERM میباشد.
لطفا هنگام خرید بخاری بمارك مخصوص دوئوترم

Duo.Therm

توجه فرمائید .

نماینده‌انحصاری‌درایران ـ شرکت سهامی فیروز ـ خیابان سعدی تلفن ۳۷٤۹۵
مراکز فروش ـ فروشگاه شرکت سهامی فیروز ـ ساختمان‌ثابت‌پاسال‌تلفن۳۷٤۹٦
فروشگاه تلویزیون ایران ـ خیابان‌تخت جمشید‌تلفن٤۷۸٤۵ـ ٤۷۵٦۵

آ ـ ۲۲۲۷۸

اجتماعی

گفتگوی تلفنی مردم

به تلفن شماره ۳۰۰۱۰

همه روزه بعد از ظهر ها غیر از روز های تعطیل از ساعت ٦ تا ۷٫۳۰ تلفن کنید و با ما مشکلات ودرد دلهای خود را در میان بگذارید ما حرفهای شما را در همین ستون بگوش مسئولین امور میرسانیم

درخت خشك شهرداری روی اتومبیل من افتاد من ادعای خسارت میکنم

* شاید از این اتفاقی که برای اتومبیل من افتاده خنده‌تان بگیرد اما عین‌حقیقت است دیروز اتومبیلم را در خیابان راه‌بیما واقع در بخش بیست پارك کرده بودم یکدفعه خبر آوردند که درخت کنار جوی روی اتومبیلم سرنگون شده و خسارت زیادی وارد کرده ، من از تعجب خشکم زد وبفکر این بلای درختی ! فورفتم . در صددتحقیق برآمدم که ببینم چطور شده این درخت بدون خبر ! روی اتومبیل‌من افتاده اولا چرا ؟ودر ثانی مگر جا قحط بود کاشف بعمل آمد که چون پای این درخت از مدتها قبل بجای آب زلال آب صابون میریختند ریشه های درخت خشك شده و در اثر وزش باد ملایمی یکمرتبه طاقت نیاورده سرنگون شده است و از بدی شانس مخلص بروی ماشین من افتاده است ، رفتم برئیس برزن مربوطه جریان را بتفصیل وباذکر دلائل تعریف کردم میدانید جوابم را چه داد : گفت : عیبی ندارد ، توی خیابان آدم هم یکمرتبه میافتد و میمیرد ، جوابش دادم، دست شما درد نکند واقعا همینطور است اما خسارت بنده با کیست ؟ اگر من با همین اتومبیل تصادفا میزدم و درخت شهرداری را کمی مجروح میکردم یا میشکستم شما بنده را دادگاهی میکردید. حالا ضمیم ادعای خسارت می‌کنم و شهرداری را بدادگاه میکشم!

کریم مهنوری

درد دل یك استاد دانشگاه

* وزارت فرهنك که هفته قبل جهاد ملی اعلام‌کرده بود آیا اطلاع داردکه استادان پلی‌تکنیك تهران که تا پایان سال گذشته هریك تا دوهزارتومان ماهیانه میگرفتند پس‌از قطع کمك فرهنگی امریکا از اول سال جاری حقوقی نگرفته‌اند ودرعوض حق‌التدریس بقرار ساعتی تا ٤۰ تومان ٤ یا ٥ ساعت درهفته برای آنها تعیین شده بدون درنظر گرفتن اینکه‌برای تکلیف‌یکساعت لااقل استاد باید دوساعت‌جهت مطالعه واصلاح برگهای دانشجویان وقت مصرف نماید . بااین حساب برای هرسه‌ساعت ٤۰ تومان دریافت میکندکه آنهم از اول سال جاری‌تاکنون دیناری پرداخت نکرده‌اند . البته برای استادی‌که سالیان درازتحصیلات خودرا در دانشگاههای بزرك دنیا گذرانده آیا برازنده است که هرروز برای دریافت این مبلغ ناچیز بمدیر اداری ، رئیس حسابداری . معاون وزارتخانه واحیانا بمقام وزارت مراجعه نماید و اوقات خودرابخواهش وتمنای بیمورد صرف‌کند ، وزارت فرهنك اگر باچنین سازمانی اعلام جهادملی کرده و میخواهد آنرا عملی‌کند ماحرفی نداریم !

استاد م ـ و

آقای وزیر دادگستری ترا بخدا اجاره خانه ها را نصف کنید!

*خدا هرگز بنده خود را بروزسیاه اجاره نشینی‌نیاندازد ، از بلای دوزخ هم بد تر است . مخصوصا اگراین‌بنده خدا کارمند دولت هم مثل من باشد ، یك‌کارمند ساده با ماهی ششصد تومان حقوق اعم ازاضافه کار و مدد معاش !و سایر مزایا .

دلمان‌را یکروزخوش کردیم باینکه در دولت فعلی وزیردادگستری آشنا بدرد اغلب مردم این شهر استو قصد دارد اجاره‌خانه‌هارا پائین بیاورد . من‌از همانروز چندان امیدوار نبودم . ولی خواستم یکبار دیگر بگفته نخست‌وزیرمملکت و وزیر دادگستریش دل خوش کنم ، حالا کم‌کم دارم متوجه می‌شوم که یکبار دیگر اشتباه کرده ام و از تقلیل اجاره بهاء خانه ها خبری نیست اما باز هم خیلی‌ناامید نیستم و ازآنجا که فکر می کنم شایدفراموش شده‌باشدبستون آزادروزنامه اطلاعات روی آورده ام و این‌یادآوری‌را می کنم.

از قول من بنویسید ،ترابخدا آقای‌وزیر دادگستری بیائیدوهمتی کنیدو اجاره خانه را بنصف قیمت فعلی برسانید .بگذارید اگر جمعی مالك و سرمایه دار و پولدار ناراحت‌می‌شوند ،ازشما بدشان می آید واحیانا باین‌دولت بدمی‌گویند اقلابا اینکار خود دل هزاران خانواده‌کارگر وکارمند وکاسب‌را شادکنید. شما که آقای وزیر دادگستری از طبقه ما هستیدو از میان‌مابرخاسته اید سرمایه دارنیستید ، پس معطل چه هستید ؟به بدگوئیهای جمعی مالك‌نیاندیشیدودل‌تاریك وناراضی‌هزاران فردخانه‌بدوش این‌اجتماع را روشن وراضی نمائید . اینکار هم خیر دینوی دارد هم‌پاداش اخروی، تصورکنید یك‌کارمند با ماهی‌ششصد تومان حقوق باتوجه به وضع گرانی ارزاق‌چطور می تواند ماهی سیصد تومان اجاره دو یا سه اطاق‌را در دور ترین محله شهر بپردازد ، آیا این ظلم نیست که مالك هرقدر که دلش بخواهد می‌تواندخانه‌خودرااجاره دهد، چرابرای‌اینگونه نابسامانیها چاره‌ای نمی اندیشید ؟ چرا قانونی وضع‌نمی‌کنید که از این اجحافات جلوگیری شود ؟ این حرفی که من‌زدم درد دل اکثریت ساکنین این شهر است شما آنرا بنویسید شاید که موثر افتد .

دـغ کارمند دولت

باز هم شکایت از طوافها

*من چند وقت پیش‌از دست این دستفروشهای مقابل سبزه میدان پیاده‌روو کنار بانك ملی‌بشما شکایت کردم و نوشتید یکنفر هم از همان طوافهاپیداشد وگفت : ماکی سد معبر کرده ایم ، کجا بخانمهای رهگذربد و بیراه گفته ایم ، من هم‌بخیال اینکه آنها شخصا در صدد اصلاح خود برآمده اند دیگر چیزی نگفتم ، امادوباره‌این‌گرفتاری‌متاسفانه وجود دارد باین ترتیب که علاوه‌بر اینکه راه عبوری در این پیاده رو اغلب وجود ندارد یکی دو تا هم هستند که «لیچار»بار آدم می کنند ! اگراینندفعه کسی جواب داد . من حاضرم متلك گوها را نشانتان‌بدهم وبا اسم معرفی کنم .

بانو ـغ‌کارمندبانك

وزارت فرهنك تکلیف راروشن کند

* میگویند دانش آموزان نیمه مردود ! دبیرستانها امسال‌شانس آورده‌اند که بتصویب شورایعالی فرهنك ٤ نمره به آنها ارفاق‌شده است و خیلی هاشان قبول شده‌اند اما میخواهم از طرف بسیاری از دانش آموزان بلاتکلیف حضورتان عرض کنم که نه تنها ارفاقی بما نشده بلکه اجحافی هم روا داشته اند باین ترتیب که سابقا محصلین میتوانستند از تك ماده ای استفاده کنند و غیر از صفر هر نمره‌ای میگرفتند در یك ماده قبول بودند .

اما حالا اینطور نیست و طبق تصویبنامه جدید بیش از ٤نمره به آنها در یك ماده ارفاق نمیشود تقاضا میکنیم این مطلب رابنویسید تا وزارت فرهنك با توجه به آنچه ذکر گردید تکلیف مارا روشن کند و در بخشنامه هائیکه بمدارس میفرستند کاملا موضوع برای مسئولین دبیرستانها توضیح دهند چون شنیده‌ام در بعضی مدارس ارفاق دو طرفه شده هم دانش آموزان از تك ماده‌ای استفاده کرده‌اند هم از ٤ نمره ارفاقی در هر صورت روشن نیست و ما از شما و وزارت فرهنك کمك میخواهیم .

محمد خادم

نرخ گذاری نتیجه ندارد

بقیه از صفحه ٥

که آدم سختگیری هستم ولی در ظرف این دوماه که در اداره‌خواربار هستم آقایان ملاحظه میکنید که بدون هیچ نظری با کمال ملایمت انجام وظیفه کرده‌ام میتوانم با کمال اطمینا ن‌بعرض آقایان برسانم که دراداره‌خواربار کوچکترین‌مزاحمتی برای اصناف وجود ندارد در اطاق من بر روی همه آقایان باز است و همه میتوانند برای اظهار مطالب خود بملاقا ت‌من بیایند .

آقایانی که‌اکنون باداره خواربار مراجعه میکنند ملاحظه میکنند که این اداره کاملا خلوت است و کار ارباب رجوع بخلاف سابق در اسرع وقت روبراه میشود و دیگر آن شلوغی و جنجال سابق وجودندارد.

آئین نامه اصناف

راجع به آئین‌نامه اصناف‌همانطور که آقای نفیسی گفت این آئین نامه فعلا مطرح است و باید پس از تصویب دستور و اجرای آن صادر شود و البته با کمال بی نظری‌اجرا خواهد شد و تا این آئین نامه به تصویب نرسد صدور پروانه اصناف منع قانونی دارد .

من یك فورمولی در این مورد تهیه کرده‌ام که تازمان تصویب قطعی‌آئین‌نامه‌اتحادیه هابایك‌پروانه موقتی برای اصناف وکسبه بدهم وباستناد آن آقایان اعضای اتحادیه هاشروع بکار کنند وپس از تعیین تکلیف آئین نامه اقدام بصدورپروانه گردد . بدون‌پروانه کار کردن‌منع قانونی دارد شکایات زیادی در این مورد میرسد و اداره خواربار بدون معطلی این قبیل افراد را بدادگاه میفرستد و از کار افرادی که‌بدون پروانه کار میکنند جلو گیری بعمل می آید .

اما چرا باین افراد پروانه داده نمیشود حقیقتش اینست که اگر باینها پروانه بدهیم تمام تهران یك مرتبه پر از دکاکین خیاطی و یا قصابی و غیره میشود و آنوقت بر اثر زیادی دست فروش کم میشود وفروشنده‌برای تامین هزینه‌زندگی و دکان بناچار باید اجحاف بکند و یا گران بفروشد .

باید داری کردکه میزان‌فروش اصناف زیاد شود زیرا در صورتیکه فروش زیاد بود بسود کم نیزاکتفا میکنند .

بعضی از آقایان میگویند طبق قانون اساسی کسب و کار آزاد است ، بلی این حرف درست است ولی قوانینی که طبق قانون اساسی تدوین شده اشتغال به کسب را مقید به قیودی کرده است وقوانین بشهرداری اختیا رداده که در برخی از موارد محدودیتی ایجاد کند. من آماده‌ام تمام وقت خود را در اختیار اصناف بگذارم تا آئین نامه های عملی‌تدوین گردد . تئوری کافی نیست و کاری را از پیش نمی برد. اینجا ایران است ما برای افراد ایرانی باید آئین نامه بنویسیم نه برای مردم سایر کشور ها استفاده‌از آئین نامه کشور های خارجی امری مفید است .

ولی باید دید که این آئین نامه ها با اوضاع و احوال جاری در کشور ما مطابقت میکند یانه و ماباید تجربیات عملی اشخاص را هم‌مورد استفاده قرار دهیم والا تنها بانوشتن قانون مشکلات حل و فصل نمیشود باید قوانین را طوری تنظیم کرد که اجرای آن با اشکال روبرو نشود از آن گذشته آیا شهرداری قادر باجرای صحیح این آئین نامه ها میباشد یانه ؟! من صریح میگویم خیر ، شهرداری قادر باجرای این آئین نامه ها نیست در اجرای آئین نامه ها شهرداری باتمام اصناف تماس دارد وباید مراقب وناظراعمال تمام اصناف باشد ، عده کارمندان شهرداری هم برای اینکار کافی نیست در این امر باید خود اتحادیه ها که منتخب افراد هستند بوسیله بازرسان خودباجرای قوانین وآئین نامه‌هاکمك‌کنند وظیفه شهرداری تشریك مساعی با اتحادیه است.

مامورین شهرداری‌اطلاعات کافی از امور اتحادیه ها ندارند بدین لحاظ درجه‌بندی تعیین‌نرخ باید حتما بانظراعضای اتحادیه ها باشد .البته اگر از اتحادیه کسی ناراضی‌باشد بازما حاضر به رسیدگی هستیم ولی باید اداره اصناف شهرداری کاملا بیطرف باشد و الا کاری نمیتواند از پیش ببرد .

خلاصه منظور اداره خواربارآن است که اتحادیه آنچه را میداند و مصلحت می بیند به اطلاع‌شهرداری برساند . تاباتفاق و باتشریك‌مساعی یکدیگر برای‌بهبود وضع اقدام بشود وشهرداری هم باکمال‌بیطرفی آنچه صلاح مردم است باید اجرا کند .

درباره نرخ ها

راجع به نرخ ، اداره خواربار هیچ نوع نرخی تعیین نکرده است و شخصا عقیده دارم که نرخ گذاری نتیجه مثبتی ندارد .

نرخی که تعیین میشود بایدقابل اجرا باشد و مردم و اصناف آنرا قبول کنند ، زیرا وقتی اصناف حقی برای‌خودشان معین کردند و صدای کسی هم درنیامد همین حق نرخ رسمی است که باید اجرا گردد . باید برای نرخ‌آئین‌نامه‌ای‌تعیین کرد بطور کلی‌نرخ‌رانباید بدون‌رسیدگی از اصناف قبول کرد و هرگاه شکایتی از طرف مردم برسد اداره خواربار موظف است فورا در صدد رفع اجحاف برآید . بدون نظر اتحادیه پروانه‌ای صادرنمیشود .اگر فرضا پروانه‌ای صادر شده است بمحض اعلام اتحادیه فورا آن‌پروانه باطل خواهد شد .

مهندس شیخ

خواستم در خصوص ایجاد آموزشگاه حرفه‌ای خیاطی عرض کنم که امروز برای اولین بار از آقایان میشنوم که خواستارتاسیس چنین آموزشگاهی هستند. شخص من پانزده سال است بابی هنری مبارزه میکنم ، به تعلیمات حرفه‌ای علاقمندم ، این مطلب صحیح است که آقایان در باره ایجاد مدرسه زحمت کشیده‌اید و نتیجه عایدنشده است بطورکلی تعلیمات حرفه‌ای و صنفی ایران چهل سال پیش بامر شاهنشاه فقید و باکمك آلمانها در ایران آغاز شد در آنوقت در پنج استان مدارس حرفه‌ای تاسیس شد و کارگران فنی و استاد کاران از این مدارس فارغ التحصیل شدند

متاسفانه مردم‌ایران معنی‌تعلیمات حرفه‌ای رانمیدانند مدتها بود که اصولا کسی بطرف این تعلیمات‌نمی آمد . امروز بیك کارگر ویا استاد کارو میکانیك اتومبیل آنقدر توجه نمیشود که‌برای کارمند اداری‌ارزش قائل‌اند در صورتیکه یك‌مامورفنی و یایك استادکار خوب زندگی‌می کند ولی کارمند زندگی مرفهی ندارد . صنف خیاط که برای اولین بار متوجه این امر شده است باید مورد کمال تائید قرار گیرد .درتمام کشورهای صنعتی مدارس صنفی بوسیله‌صاحبان صنایع‌وحرف‌تشکیل میگردد وکارفرمایان برای کارگاه های صنعتی کارگران خوب‌تربیت میکنند . در هیچ کجای دنیا کارعار نیست ولی متاسفانه در کشور ما برخی از مشاغل برای ما عار استو از آن روگردان هستیم . در کشور ما پس از تعلیمات عمومی عده‌ای به دنبال کارو کسب معلومات حرفه‌ای میروند ، این افراد درکارگاههای کوچك کار میکنند ولی پس ازچند سال فقط آب پاشی مغازه وجاروب کردن یاد میگیرند !

ماشین و ابزارکار در اختیاراین کارگران قرار نمیگیرد تاکاری یاد بگیرند . اداره تعلیمات حرفه‌ای آموزشگاهی تاسیس کرده و این قبیل کارگران را تربیت میکند و بصورت استادکار تحویل کارگاهها میدهد .

ما اکنون با بودجه فرهنك برای محصلینی که میخواهند کار یاد بگیرند وسیله فراهم کرده‌ایم ولی تعداد مدارس حرفه ای کم است و مردم هم آنها را نمی شناسند . محصلینی که دیپلم میگیرند ده‌سال از عمر خود را صرف کنکور میکنند ولی نمی آیند نجاری و آهنگری و خیاطی و میکانیکی یاد بگیرند و پس از فوت وقت و موقعیت تازه متوجه میشوند که این دیپلم هابیش ازدیپلم علمی‌ارزش دارد برای‌توسعه مدارس‌حرفه‌ای باید صاحبان‌صنایع بما کمك کنند زیرا هزینه تاسیس و نگاهداری مدارس حرفه ای فوق‌العاده زیاد است و حد اقل برای یك مدرسه درسال سیصد هزار تومان مواد اولیه آهن و چوب و ابزار کار لازم است .

اکنون سی مدرسه و پانزده هنرستان‌وتعدادی‌آموزشگاه حرفه‌ای در سراسر کشور مشغول تربیت کارگر و استاد کاردان فنی است مدارس ما تابحال فلز کاری ، برق، میکانیك ، درود گری ، خیاطی و نقاشی ساختمان بافراد آموخته‌اند ولی‌درنظرداریم‌ازاولیای کارخانجات درخواست کنیم تا انجمن های همکاری کارخانه و هنرستان‌تشکیل دهند .

کوشانفر :

درپایان جلسه کرسی آزاد آقای کوشانفر رئیس شورای عالی‌اصناف پشت تریبون آمد و گفت : یکی از عللی‌که ما اصناف تقاضا کردیم تا این کرسی آزاد در اختیار ما قرار گیرد شکاف عمیقی بود که بین دولت و مردم بوجود آمده است مادراین کرسی می‌آئیمو باماموریـن مسئول حرف‌میزنیم و نتایج‌سودمند عایدمان میگردد . خوشوقتم که در هفته گذشته پس از اعلام نیازمندی های کامیونداران ازطریق این کرسی آزاد آقای نخست‌وزیر باین‌اتحادیه رفت و برای رفع مشکلات آنها اقدام کرد .

ما با ماموریـن دولت برادر هستیم صدی پنجاه کارهای‌ما با شهرداری است .مابایدبا ماموریـن این‌سازمان همکاری کنیم رئیس اصناف درپایان گفت : من از طرف شورای اصناف و هشتاد و شش اتحادیه از این اقدام سپاسگزارم .

د راین موقع جلسه کرسی آزاد اصناف پایان یافت و ختم جلسه اعلام گردید .

آگهی صید ماهی از رودخانه‌های خوزستان

پیروآگهی شماره۱٤۷۹۹ـ۲٤ر٥ر٤۰ اداره‌دارائی آبادان بموجب دستور تلگرافی شماره ۱۸۷اداره کل شیلات ایران بهره برداری صید ماهی در رودخانه‌های آبادان و خرمشهر و قصبه‌و هندیجان و توابع‌بانضمام ۱۰ درصد ماهی های وارده از خلیج فارس باستثنای‌ده در صد ماهی و میگو که بوسیله شرکت خلیج و شرکت میگو وارد میشود برای مدت یکسال ازتاریخ عقد قرار داد با شرائط زیر باجاره واگذار مینماید :

ماده یك ـ مدت اجاره یکسال تمام‌خورشیدی از تاریخ عقد قرار داد .

ماده دو ـ حد اقل اجاره یکساله بمبلغ یك میلیون و هفتصد هزار ریال (۱۷۰۰۰۰۰) ریال‌است که مستاجر برنده مزایده بایستی معادل یك سوم‌مبلغ اجاره را موقع عقد قرار داد نقدا بصندوق دارائی پرداخت و دوسوم بقیه مورد اجاره را باقساط۱۲گانه مساوی بدارائی آبادان پرداخت و قبض رسمی دریافت دارد .

ماده سوم ـ مستاجر باید برای پرداخت دوسوم بقیه اجاره وثیقه بانکی یا ملکی ششدانك با تنظیم سند باداره دارائی آبادان بسپارد .

ماده چهارم ـ عشورمیگو و ماهی وارده ازخلیج فارس وسیله شرکت خلیج و شرکت میگو از مورد اجاره مستثنی و نبایستی در پیشنهادات قیدشود.

ماده پنجم ـ پیشنهاد دهندگان بایستی مبلغ ۱۷۰۰۰۰ ریال بعنوان سپرده بصندوق دارائی آبادان و یاصندوق ادارات دولتی محل پیشنهاد پرداخت وقبض سپرده‌را ضمیمه پیشنهاد خود نموده و درپاکت لاك و مهر شده که روی آن جمله (مربوط بمزایده شیلات آبادان و خرمشهر قصبه و هندی‌جان وتوابع میباشد) قید و تا آخر وقت اداری روز سه شنبه ۱۸ر۷ر٤۰ بدارائی آبادان و در مرکز به اداره شیلات ایران و در اهواز به پیشکاری دارائی و درشهرستانها بادارات دارائی محل تسلیم و رسید دریافت دارند .

ماده ششم ـ به پیشنهاداتیکه فاقد قبض سپرده یا بعد از موعد مقرر در این آگهی برسد و یا مشروط و یا مبهم باشد مطلقا ترتیب اثـر داده نخواهد شد .

ماده هفتم ـ چنانچه برنده مزایده از قبول اجاره عقد قرار داد خود داری نماید سپرده او بسود دولت برداشت خواهد شد .

ماده هشتم ـ پیشنهادات واصله در ساعت۱۰ صبح روز چهار شنبه ۱۹ر۷ر٤۰ در اداره دارائی باز و قرائت خواهد شد .

ماده نهم ـ حضور پیشنهاد دهندگان درجلسه مزایده آزاد و اداره دارائی دررد و یا قبول‌یك یا کلیه پیشنهادات واصله مختار خواهد بود .

ماده دهم ـ هزینه قرار داد و چاپ و درج‌در روزنامه و همچنین پرداخت مالیات و عوارض طبق مقررات و قوانین بعهده برنده مزایده خواهدبود .

ماده یازدهم ـ داوطلبان میتوانند قبلا بدایره‌غیر مستقیم اداره دارائی آبادان و درمرکز به شرکت سهامی شیلات‌ایران(دایره بهره برداری) ودراهوازبه‌پیشکاری دارائی و در شهرستان ها بادارات دارائی محل مراجعه و آئین نامه صید را مطالعه و اطلاعات‌بیشتری کسب نمایند .

آـ۲۲۳۹۰ رئیس اداره دارائی‌شهرستان آبادان ـ حسین صالح عموم

برنامه سینماها

سینماهای درجه یك

سینما آسیا تلفن ٤۲۹۰۹
سفته ـ دوبله بفارسی با شرکت سیلواکوشینا ـ ویتوریو گاسمن‌شروع ۱۰ر۳۰ صبح ۲ر۳۰ ـ ٤ر۳۰ ـ ٦ر۳۰ ـ ۸ر۳۰ بعد از ظهر

سینما امپایر (تلفن ٤۹۰۸۱ـ٦۷۳٥۲)
شاهد اصلی ـ سینماسکوپ باشرکت پات‌کراولی شروع سالن ۱۰ر۳۰ صبح‌ـ ۲ر۳۰ـ٤ر۳۰ـ٦ر۳۰ـ۸ر۳۰ بعد ازظهر تراس ۷ر۳۰ـ۹ر۳۰ بعد ازظهر .

سینما ایران تلفن ۲٦۳٥٤
علی واکسی ـ فارسی با شرکت ارحام صدر ـ تهمینه . شروع۱۰ر۳۰ صبح ـ ۲ر۳۰ ـ ٤ر۳۰ ـ ٦ر۳۰ ـ ۸ر۳۰ بعد از ظهر

سینما پلازا (تلفن ٤٤۳٥٥)
اسپارتاکوس ـرنگی ـپان‌آویزن‌ـ دوبله بفارسی باشرکت کرك‌داگلاس شروع ۱۰ر۳۰ صبح ـ ۲ـ ۵ر۳۰ـ۹

سینما تخت جمشید تلفن ٤۳٥۰
سرگیجه ـ سینما سکوپ رنگی ـ دوبله‌بفارسی باشرکت جمس‌استوارت شروع ۳ـ ٥ ـ ۷ ـ ۹ بعد از ظهر

سینما چارلی (تلفن ٦۸٤٦۱)
افسانه های زمستانی ـ سینماسکوپ‌ـ رنگی ـدوبله‌بفارسی شروع ۱۰ر۳۰ صبح ـ۳ـ٥ـ۷ـ۹ بعد ازظهر .

سینما حافظ تلفن ۳٤۰۷٤
شنهای سوزان ـ ویستاویژن ـ رنگی ـ دوبله بفارسی با شرکت ـ دالیالاوی شروع ۱۰ر۳۰ صبح ـ ۲ر۳۰ ـ ٤ر۳۰ ـ ٦ر۳۰ ـ ۸ر۳۰ بعد از ظهر

درایوین سینما تهران پارس تلفن ۷۹۱٥٤۳
سفته ـ دوبله بفارسی با شرکت سیلوا کوشینا ـ ویتوریوگاسمن ـ شروع ۷ر۳۰ ـ ۹ر۳۰ بعد از ظهر

سینما دنیا تلفن ۳۳۸۱۲
فرمان حمله ـ رنگی ـ دوبله بـه فارسی : با شرکت وان هفلین شروع ۱۰ر۳۰ صبح ـ ۲ر۳۰ ـ ٤ر۳۰ ـ ٦ر۳۰ ـ ۸ر۳۰ بعد از ظهر

سینما دیانا تلفن ٤۲۰۱۰
ملکه در یا ها سینما سکوپ ـ رنگی‌دوبله بفارسی باشرکت‌چیناماریا کاتاله ـ ماسیمو سراتو ـ شروع‌سالن ۱۰ر۳۰ صبح ـ ۲ر۳۰ ـ ٤ر۳۰ ـ ٦ر۳۰ ـ ۸ر۳۰ بعد از ظهر شروع تراس ۷ر۳۰ ـ ۹ر۳۰

سینما رادیوسیتی تلفن ٤۳۳۲۰
وسوسه ـ پانوراميك ـ دوبله به فارسی باشرکت آواگاردنر ـ ویتوریو دسیکا شروع ۱۱ صبح ۳ ـ ٥ ـ ۷ ۹ بعد از ظهر

سینمارکس (تلفن ۳٤۱٦۹)
اسپارتاکوس ـرنگی ـپان‌آویژن‌ـ دوبله بفارسی باشرکت کرك‌داگلاس شروع ۱۰صبح ـ ۱ر۳۰ـ٥ـ ۸ر۳۰

سینما رویال‌تلفن ٤۹۷۸٥
ملکه دریاها سینما سکوپ ـ رنگی دوبله‌بفارسی باشرکت چیناماریاکاتاله ماسیمو سراتو شروع ۹ر۳۰ ـ ۱۱ر۳۰ صبح ۲ر۳۰ ـ ٤ر۳۰ ـ ٦ر۳۰ ـ ۸ر۳۰ بعد از ظهر

سینما سعدی تلفن ۳٦٤٦۸
اسپارتاکوس ـ پان آویژن ـ رنگی دوبله بفارسی با شرکت کرك اگلاس شروع ۱۰ر۳۰ صبح ـ ٤ر۳۰ ـ ۸

سینما سهیلا تلفن ۳٦٤۲٤
سفته ـ دوبله بفارسی با شرکت سیلواکوشینا ـ ویتوریو گاسمن ـ شروع سالن ۱۰ر۳۰ صبح ـ ۲ر۳۰ ـ ٤ر۳۰ ـ ٦ر۳۰ ـ ۸ر۳۰ بعد از ظهر شروع تراس ۷ر۳۰ ـ ۹ر۳۰ بعد از ظهر .

سینا کریستال تلفن ٤۷٦۷٥
جوراب قرمز ها ـ ویستاویژن ـ رنگی دوبله بفارسی با شرکت جفـ چندلر شروع سالن ۱۰ر۳۰ صبح ـ ۲ر۳۰ ـ ٤ر۳۰ ـ ٦ر۳۰ ـ ۸ر۳۰ بعد از ظهر شروع تراس ۷ر۳۰ ـ ۹ر۳۰

سینما متروپل تلفن ۳۹٤۱۰
ملکه دریاها ـ سینما سکوپ‌رنگی دوبله بفارسی با شرکت چیناماریا کاتاله ـ ماسیمو سراتو ـ شروع ۱۰ر۳۰ صبح ۲ر۳۰ ـ ٤ر۳۰ ـ ٦ر۳ ۸ر۳۰ بعد از ظهر

سینما مولن روژ تلفن ۷۲۹۲۹
جوراب قرمز ها ـ ویستاویژن رنگی ـ دوبله بفارسی با شرکت ـ جف چندلر شروع ۱۱ صبح ـ ۳ ـ ٥ ۷ ـ ۹ بعد از ظهر

سینما میامی تلفن ۷٤۳۲۹
علی واکسی ـ فارسی با شرکت ارحام صدر ـ تهمینه شروع ۱۰ر۳ صبح ۲ر۳۰ ـ ٤ر۳۰ ـ ٦ر۳۰ ـ ۸ر۳۰ بعد از ظهر

سینما نیاگارا تلفن ٦٥۳۰۷
اسپارتاکوس ـ پان آویژن رنگی ـ دوبله بفارسی با شرکت کرك دوگلاس شروع سالن ۱۰ صبح ۱ر۳۰ ـ ٤ و سه ربع ۸ وربع بعد از ظهر شروع تراس ٦ر۳۰ بعد از ظهر

سینما همای‌تلفن ٤۲۱٦۹
ملکه دریا ها ـ سینما سکوپ‌رنگی دوبلـه بفارسی با شرکت جیناماریا کاتاله ـماسیمو سراتو شروع ۱۰ر۳۰ ۲ر۳۰ـ٤ر۳۰ ـ ٦ر۳۰ ـ ۸ر۳۰بعداز ظهر

سینما آریا
نخستین روز صلح ـ درام جنگی دوبله بفارسی شروع سالن ۱۰ر۳۰ صبح ـ ۲ر۳۰ ـ ٤ر۳۰ ـ ٦ر۳۰بعد از ظهر تراس ـ ۷ـ۹ بعد از ظهر

سینما اسکار تلفن ٤٥۷۹۷
فرمان حمله ـ رنگی ـ دوبله به فارسی باشرکت وان هفلین شروع ۱۰ صبح ـ ۲ ـ ٤ ـ ٦ ـ ۸ بعد از ظهر

سینما برلیان تلفن ٤۳٥۳٥
جوراب قرمز ها ـ ویستاویژن رنگی ـ دوبله بفارسی با شرکت جف‌چندلر شروع ۱۰ ـ ۱۲ بج ـ ۲ ـ ٤ ـ ٦ ـ ۸ بعد از ظهر

سینما المپیا تلفن ٦٥۷۹۸
طناب انتقام‌ـ دوبله بفارسی‌شروع سانسها ۱۰ر۳۰ صبح ۲ر۳۰ ـ ٤ر۳۰ ٦ر۳۰ ـ ۸ر۳۰ بعد از ظهر

سینما پارك تلفن ۳۹٦۳۷
زیمبو ـ دوبله بفارسی با شرکت چیترا ـ آزاد شروع ۱۰ر۳۰ صبح‌ـ ۳ ـ ٥ ـ ۷ ـ ۹ بعد از ظهر

سینما تهران تلفن ۳۸۱٦٥
علی واکسی فارسی با شرکت ارحام صدر ـ تهمینه شروع ۱۰ر۳۰ صبح ـ ۲ر۳۰ ـ ٤ر۳۰ ـ ٦ر۳۰ ـ ۸ر۳۰ بعد از ظهر
تابستانی ـ ۷ر۳۰ ـ ۹ر۳۰ بعد از ظهر .

سینما زهره تلفن ۳۰٤۸۰۸
جوراب قرمز ها ـ ویستاویژن ـ رنگی ـ دوبله بفارسی با شرکت جف‌چندلر ـ شروع سالن ۱۰ر۳۰ صبح ۲ر۳۰ ـ ٤ر۳۰ ـ ٦ر۳۰ بعداز ظهر شروع تراس ۸ر۳۰ بعد از ظهر

سینما سیلوانا (تلفن ۳۳۷۷۷)
چهل و یکمین ـ رنگی ـ درام بازیر نویس‌فارسی‌شروع۱۰ر۳۰ صبح ۲ر۳۰ ـ ٤ر۳۰ ـ ٦ر۳۰ ـ ۸ر۳۰

سینما کارون (تلفن ٤۰۰٦٥)
سریوژا ـ محصول شوروی ـدوبله بفارسی شروع ۲ر٥ـ٤ر٥ـ٦ر٥ـ۸ر٥ بعد از ظهر .

سینما مراد تلفن ۳۷۳۸۹
زیمبو ـ دوبله بفارسی با شرکت چیترا ـ آزاد شروع ۱۰ صبح ۲ـ ٤ ـ ٦ ـ ۸ بعد از ظهر

سینما البرز
فدائیان عشق ـ دوبله بفارسی با شرکت آلبرتوفارنر ـ ایرن‌کارنز . شروع ۱۰ ـ۱۲ صبح۲ـ٤ـبعد ازظهر. تابستانی ٦ـ۸ بعد ازظهر .

سینما فری تلفن ۲۷۸۹۳
در تلاش معاش ـ رنگی ـ دوبله بفارسی با شرکت تونی کرتیس ـ دبی‌رینولدزشروع ۳ ـ ٥ ـ ۷ ـ ۹ بعد از ظهر

سینماهای درجه دو

سینما فردوسی (تلفن ۳٥۷۸٤)
گرك جنگل ـ رنگی‌ـدوبله‌بفارسی باشرکت سابو شروع ۱۰ر۳۰ صبح‌ـ ۲ر۳۰ـ ٤ر۳۰ـ٦ر۳۰ـ۸ر۳۰ بعدازظهر.

سینما رویا تلفن ۳۰۲۲۹۹
فریدون بینوا ـ دوبله بفارسی ۰ ایتالیا با شرکت جینیولاوینیو شروع: ۱۱ر۳۰صبح‌ـ۱ر۳۰ـ ۳ر۳۰ ـ ٥ر۳۰ ـ و ۸ بعد از ظهر

سینما مشعل (تلفن ۳۳۸۲٦)
وداع ـ سینماسکوپ ـ رنگی ـ دوبله بفارسی با شرکت گاری‌کوپر‌ـ سوزان هیوارد شروع ۱۰ر۳۰ صبح ـ ۲ر۳۰ـ ٤ر۳۰ـ٦ر۳۰ـ۸ر۳۰بعدازظهر.

سینما پردیس
وقتیکه لك لك ها پرواز میکنند ـ دوبله بفارسی شروع ۱۰ر۳۰ صبح ـ ۲ر۳۰ ـ ٤ر۳۰ ـ ٦ر۳۰ ـ ۸ر۳۰بعد

تئاترها

تاتر پارس (تلفن ۳۸۸۱۱)
مسافرت بکره‌مریخ (بانضمام کنسرت بانو آفت) شروع ۸ر۳۰بعد از ظهر

جامعه باربد تلفن ۳۲۲٦٥
تله ـ با شرکت جعفری ـ شهلا شروع ۸ر۳۰ بعد از ظهر

آخرین تغییرات برنامه سینما ها را در صفحه ماقبل آخر ملاحظه فرمائید

چند خبر از شمیران

♠ بدستور آقای شهابی رئیس اداره فرهنك شمیران ۵ کلاس مبارزه با بیسوادی در نقاط مختلف تجریش، نیاوران ، قلهك و در بند در نظر گرفته شده است. و تاکنون در حدود ۶۵۰ نفر بیسواد جهت استفاده از این کلاسها در دفتراداره فرهنك شهرستان شمیران ثبت نام کرده‌اند.

♠ طی مسابقه ای که بین تیمهای کشتی شمیران ، باشگاه شعاع و نیروی یزدان تحت نظر فدراسیون کشتی شمیران در سالن دبستان نیکی علاتجریش بر گزار شد ،تیم کشتی نیروی یزدان مقام اول را بدست آورد .در این مسابقه آقایان خجسته پور ،شفلی ،امن‌زاده ،عبیدی وگلبالامیرزایور ی‌از تیم نیروی یزدان و فروتن .سامعی ، امنی و عباس شفیعی از تیم شمیران و سلسال ، جعفری ثمری ونوعیان قهرمانان تیم شعاع امتیازات قابل توجهی کسب کردند . در جمع امتیاز تیمهای شمیران و شعاع‌مقام های دوم و سوم را بدست‌آوردند

♠ پریروز دختر دوساله‌ای بنام‌مریم فرزند علی حیدر در منزل مسکونی واقع در امامزاده قاسم در حوض‌آب افتاد و خفه‌شد . جنازه او پس از انجام تشریفات قانونی دفن گردید .

♠ پریشب در یکی از اغذیه فروشیهای تجریش ،بین یکی از کارسنها بنام مجید مقدم ویکی‌از مشتریهای کافه بنام فرهاد نزاعی رویداد در نتیجه این زد و خورد مجید با بطری مشروب بسر فرهاد زد و او را مجروح نمود جریان بکلانتری تجریش اطلاع داده شدو مجروح توسط مامورین به بهداری اعزام گردید .
فعلا مجید تحت تعقیب است .

♠ پریروز اتوبوس بنز شماره ۱۲۸۳ برانندگی مرتضی رزاقی‌در حالیکه از تهران‌بطرف کرج‌میرفت براثر سرعت زیاد در نزدیکی کرج با یك گاری چهار چرخه تصادف نمود ، شدت تصادف بحدی بودکه سورچی و یکنفر که بالای گاری نشسته بودند بچند متر آنطرف تر پرتاب شدند . راننده اتوبوس که بشدت بین صندلی و فرمان‌اتوبوس قرار گرفته بود بکمك مسافرین بیرون کشیده شد و با دونفرمجروح دیگربه‌بیمارستان سیناعزام گردید. فعلا هویت دونفر از مجروحین‌معلوم نیست و جریان تحت تعقیب قرار گرفته است .

♠ پریروز اتومبیل شماره ۲۷۶۹۴ برانندگی غلامحسین‌شریفی‌هنگامی کهاز روبروی کوچه رضائیه‌خیابان شمیران میگذشت ،با دوچرخه سواری بنام احمد علی اکبری در حالیکه چند تغار ماست به پشت دوچرخه بسته شده بود تصادف‌نمود در این حادثه احمد علی بشدت مجروح شد و تغارهای ماست اوبه کلی شکست.مجروح توسط‌مامورین بیمارستان سینا منتقل شد و راننده اتومبیل تحت تعقیب قرار گرفت .

باز دید واحد های لشگر رضائیه

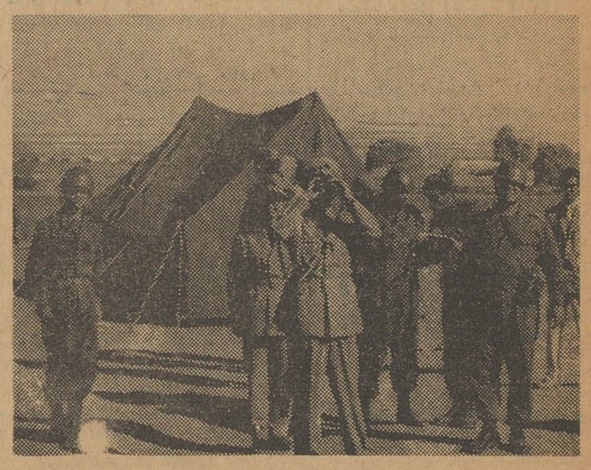

خبرنگار ما در رضائیه مینویسد چند روز قبل تیمسار سپهبدعظیمی فرمانده نیروی زمینی ،برای بازدید واحدهای لشکر ٤ رضائیه باین شهر وارد شد و مورد استقبال قرار گرفت .

تیمسار عظیمی ضمن بازدید واحدهای مرکز لشکر از پادگانهای شاهپورو خوی و ماکو نیز بازدید بعمل آورد درعکس بالا فرمانده‌نیروی زمینی هنگام بازدید اردوگاه لشکر ٤ رضائیه دیده میشود .

باز دید کار های دستی هنرجویان

پریروز آقای دکتر امینی نخست وزیر ضمن صرف ناهار در هنرستان دختران تبریز از قسمتهای مختلف هنرستان واز جمله کارهای دستی هنرجویان بازدید کرد و خدمات خانم نجات رئیس هنرستان را ستود .

در عکس بالا آقای نخست وزیر هنگام‌بازدید کارهای دستی هنر- جویان دیده میشود آقای دهقان استان استاندار آذربایجان شرقی وخانم نجات نیز حضور دارند .

نابینای بلندهمت

این مرد نابینای سنندجی میگوید
غیر ازگدائی، راههای‌دیگری هم برای زندگی هست

باید زحمت کشید و شرافتمندانه زندگی کرد

آی ... جارو ، سبد ، منقل ، زنجیر ....آی جارو ، کفگیر .. عابرینی که از خیابان فردوسی سنندج میگذرند با این صداآشنا هستند. این صدائی است که از حلقوم پیر مرد نابینائی خارج میشود

نابینای بلند همت

حالیکه بهمت بلند او آفرین میگفتم ا زاو دعوت کردم که ساعتی در منزل من بیاید و مختصری ازشرح زندگی خودش را برایم تعریف کند او بدون اینکه حرفی بزندبی اراده همراه من براه افتاد. در بین راه کارم را انجام دادم وبا اشتیاقی که بشنیدن سرگذشتش داشتم با او بخانه آمدم .مردنابیناپس ازمختصر استراحت شرح زندگی خود را چنین تعریف کرد دوساله بودم که براثر بیماری آبله از بهترین‌نعمت خدادادی یعنی بینائی محروم شدم و بزرگترین سرمایه زندگیم را از دست دادم . د راوان جوانی پدر و بعد مادرم بازندگی وداع کردندو مرا در گرداب زندگی بی‌پناه گذاشتند. در آن موقع نزدصمیمی- ترین دوستم که یگانه غمخوارم‌بود رفتم وباو گفتم : بعقیده تو چکار کنم تا بتوانم بزندگی ادامه دهم و قوت خود را تامین نمایم ؟او باکمال بیرحمی در جواب من گفت بجز گدائی چکاری از تو ساخته‌است بروگدائی کن ! بمحض اینکه‌این جمله از دهان‌اوخارج شد باخشونت او را ترك کردم و دیگر به سراغش نرفتم .

از آنروز ببعد تصمیم گرفتم‌کار کنم و با آبرومندی به یك زندگی شرافتمندانه ادامه دهم تا دوستم بداند که بجز گدائی راههای دیگری هم‌برای ادامه زندگی وجود دارد . من از همین راه دارای زن و دو دختر و یك پسر شدم . اینك بطوریکه ملاحظه میکنید کار می کنم و لقمه نانی‌برای زن و بچه‌ام‌به خانه میبرم . بسیار خوشحالم از اینکه دست توقع و گدائی نزداین و آن دراز نکرده‌ام و از زندگی خود بسیار راضی هستم . این بود خلاصه‌ای از شرح زندگی‌ام . حالا اجازه بدهید بدنبال کارم بروم پیر مرد مزبور که بعدا فهمیدم نامش محمد فاتحی است با گفتن این جملات‌ازجابلندشدوبکمك‌عصایش‌از در منزل بیرون رفت‌و باز هم صدای او بگوش غابرین رسید که فریاد میزد آی ... جارو ... منقل ،زنجیر سبد .

که برای امرار معاش خود دست- فروشی میکند و همه مردم سنندج‌او را میشناسند .

خبرنگار مادرسنندج درباره‌وضع زندگی این مرد مینویسد یك روز صبح زود برای انجام کاری از منزل خارج شدم در آن هنگام هیچکس در خیابان نبودولی‌صدای پیر مرد مزبور بگوش میرسیدبرای آنکه باو کمکی کرده باشم جلو رفتم وازاو یك زنجیر کوچك‌خریدم ولی بجای یك تومان پول آن یك ده تومانی دادم قدری آنرا لمس‌کرد وبعد گفت‌یك تومانی نداشتید؟ گفتم نه ولی بقیه آنرا از تو نمیخواهم ، در حالیکه چهره‌اش ا زشدت ناراحتی بر افروخته شده بود با التهاب گفت نه ! نمیخواهم ...من محتاج کسی نیستم ! من با قدرت بازوی خودم نان میخورم ! ..

سپس دست در جیبهایش نمود و بقیه پول را بدون کوچکترین اشتباهی در دست من گذاشت و گفت از لطف شما متشکرم ... در

زنی در قطار زائید

پزشك بیمارستان اراك بکمك زائو شتافت

خبرنگار ما در اراك گزارش میدهد چند شب قبل هنگامیکه قطار سریع‌السیر تهران - خرمشهر عازم تهران بود ناگهان زنی از مسافرین قطار که موعد وضع حملش نزدیك بود دچار درد زایمان شد بااینکه‌درمیان مسافرین‌قطار کسی که از فن‌مامائی اطلاع داشته باشدوجود نداشت معذلك بانوی نوعدوست و نیکوکاری‌بنام فروغ بیگدلی بکمك زائو شتافت و نوزاد راکه‌دختر بود درداخل کوپه‌ای به دنیا آورد. هنگامیکه قطار سریع‌السیر به ایستگاه راه آهن اراك رسید بر اثر اقدامات مسئولین‌مربوطه پزشك‌بیمارستان اراك از نوزاد ومادرش عیادت کردو سپس قطار عازم خرمشهر شد .

ره آورد سفر تهران

احتیاجات فرهنگی فارس تامین شد

خبرنگار ما در شیراز گزارش میدهد : آقای منصوری رئیس‌اداره کل فرهنك فارس که برای تامین احتیاجات فرهنك فارس بتهران رفته بود بشیراز بازگشت .

آقای منصوری طی مصاحبه کوتاهی اظهار داشت :

طبق دستور وزارت فرهنك درسال جاری تعداد ۳۹۷نفر آموزگاربرای تکمیل کادر فرهنگی استان فارس استخدام خواهد شد .

ضمنا بودجه‌ای جهت تعلیمات بزرگسالان در اختیار فرهنك فارس گذاشته شد و موافقت گردید که برای مدارس لارستان ساختمانهای فلزی ساخته شود .

ضمنا چون معلمین سایر شهرستانها در لار قادر بانجام وظیفه در آنمحل نبودند بنابدستور وزارت فرهنك از معلمین محلی برای اینمنظور استفاده خواهد شد .

تقاضای اعدام

چند روز قبل در قریه «جوران» از توابع‌ملایر بین‌دونفر باسامی‌حجت‌الله و عبدالرضا زد و خورد شدیدی رویداد که در نتیجه حجت‌الله مجروح شد و قبل از اینکه به بیمارستان منتقل شود فوت کرد . قاتل توسط مامورین ژاندارمری دستگیر گردید و پس از تشکیل پرونده بدادسرای ملایر اعزام شد بقرار اطلاع ازطرف آقای مهاجرانی دادستان ملایربرای عبدالرضا تقاضای اعدام گردیده است .

متصدی‌درمانگاه های امدادی

خبر نگار ما در آبکنار گزارش میدهد ، چند روز قبل طبق دستور آقای دریابیگی مدیر عامل جمعیت شیر و خورشید سرخ بندر پهلوی آقای موسی علامه متصدی درمانگاه بهداری کپور چال بسمت ریاست درمانگاههای امدادی آبکنار منصوب گردید و قرار شد روز های یکشنبه و چهار شنبه در درمانگاههای مزبور شروع بکار نماید اهالی آبکنار از توجه اولیاء امور اظهار خشنودی مینمایند .

از : رحمانیان — خبرنگار سنگسر

عمر کوتاه . . . . !؟

چند سال بود که اهالی سنگسر از مسئولین امور تقاضا داشتند که دراین‌منطقه دبیرستان دخترانه‌تاسیس‌بشود البته مسئولین‌امور بتقاضای‌مکرراهالی‌توجه‌کردند و برای تاسیس دبیرستان دختران اقدام نمودند ولی متاسفانه عمر دبیرستان دخترانه سنگسر کوتاه بود و بعد از یکسال‌این دبیرستان ببهانه نداشتن دبیر تعطیل شد و در نتیجه عده‌ای دانش آموز سرگردان و بلاتکلیف ماندند چه خوب است که از طرف مسئولین امور مجددا برای تاسیس دبیرستان دختران در سنگسر اقدام گردد . ضمنا مدتی است که‌کادر پزشکی بهداری سنگسر ناقص استو یا بهتر بگویم در بهداری این منطقه پزشکی وجود ندارد و بیماران از این وضع فوق‌العاده ناراحت میباشند .

وضع برق بخش سنگسر نیز چندان تعریفی نداردو هم اکنون متجاوز از چهار ماه است که برق شهرخاموش میباشد گرچه اهالی بار ها از مسئولین امور تقاضاکرده‌اند که برای تامین برق شهراقدام شود معذ لك هنوزهم در این مورد اقدامی بعمل نیامده است .

تقاضای اهالی سنگسر از مسئولین امور اینست که هرچه زودتر احتیاجات عمومی این منطقه تامین شود تا مردم بیش از این ناراحت نباشند .

مدیر عامل کارخانه برق رفسنجان گفت:
با نصب موتورجدید برق

بزودی برق رفسنجان شبا نه روزی خواهد شد

برای تامین برق سه قریه نیز اقداماتی در جریان است

خبرنگار ما در رفسنجان گزارش میدهد : اخیرا از طرف کارخانه‌برق رفسنجان جهت تامین برق روز رفسنجان یك دستگاه موتور مولد برق خریداری شده است .

آقای‌یداله کیانی مدیرعامل کارخانه برق رفسنجان طی مصاحبه‌ای اظهار داشت : موتور برق جدید که هم اکنون با کلیه وسائل رسیده است وآماده نصب میباشد، بقدرت ۱۲۰ کیلو وات استو بمبلغ یك میلیون و هفتصد هزار ریال خریداری شده که قرار است نصف مبلغ آن نقد و نصف دیگر بطور اقساط از محل وامی که از طرف اهالی پرداخت شده تسویه گردد .

این موتور بقدرت ۱۲۰ کیلووات میباشد و با کمك مهندسین تا دو ماه دیگر قابل بهره‌برداری است وبدینترتیب برق شهر شبانه روزی خواهد شد . در ضمن مبالغی که بعنوان امتیاز کشور از اهالی‌دریافت گردیده است بطور اقساط مسترد میشود .

آقای کیانی در مورد بهای مصرفی برق شهر اظهار داشت‌در حال‌حاضر بابت هر کیلو وات برق ٦ ریال از مشترکین دریافت میگردد .بیشتر باینجهت است که برق در این‌شهر کم مصرف میشود مثلا هر شب‌از ۱۰۰۰ کنتور شهر فقط ۲۰۰ کیلو وات برق مصرفی را نشان میدهد در حالیکه ما در هر شب بیش از ۷۰۰ کیلو وات برق آماده داریم البته این نقیصه با ازدیاد مشترکین برطرف میشود وبا این ترتیب در بهای آن تجدید نظر خواهد شد.

مدیر کارخانه برق رفسنجان در مورد تامین برق‌قراء رفسنجان گفت تاکنون سه قریه رحمت آباد وکمال آبادو تقی آباد راسیم کشی‌نموده‌ایم و بزودی بقیه دهات اطراف‌رفسنجان نیز از نیروی برق استفاده خواهند کرد .

تیر اندازی در پشت بام

سارقین مسلح مردی‌راکشتند و خواهرش را مجروح کردند

خبرنگار ما دربنادر جنوب گزارش میدهد پریشب عده‌ای سارق مسلح در قریه مله کادو واقع در صد کیلومتری بندر بوشهر به پشت بام خانه شخصی بنام زایر عباس رفتند و او را که باتفاق خواهرش در حیاط خوابیده بود بگلوله‌بستند و متواری شدند . در جریان تیراندازی سارقین زایر عباس بقتل‌رسیدو خواهرش مجروح گردید .

با اطلاع جریان بمامورین ژاندارمری‌عده‌ای از مامورین در محل واقعه حضور یافتندو ضمن انتقال مجروح به‌بیمارستان‌بندربوشهر برای دفن جنازه زایر عباس نیز اقدامات لازم بعمل آوردند ضمنا مامورین ژاندارمری فعالیت شدیدی را برای دستگیری سارقیق مسلح آغاز کردند .

سارقین حیله‌گر

زن صاحبخانه را فریب دادند !

خبرنگار ما در گرگان مینویسد ، چند روز قبل دو نفر باسامی علی و حسین بدر خانه آقای محمودیان کارمند ثبت گرگا ن‌رفتند و بهمسر او اظهار داشتند که آقای محمودیان با اتومبیل‌تصادف کرده واورا به بیمارستان برده‌اند .

خانم آقای محمودیان سراسیمه بطرف‌بیمارستان رفت و علی و حسین بااستفاده از فرصت داخل خانه شده و شروع به جمع آوری‌اثاثیه نمودند عده ای از همسایگان برای اطلاع از چگونگی جریان بدرخانه آقای محمودیان آمدند ولی مشاهده کردند که دونفر مشغول جمع آوری اثاثیه هستند بلافاصله در را از بیرون قفل کرده و مراتب را به پلیس اطلاع دادند و مامورین سارقین یرنك باز را دستگیر نمودند .

علی و حسین طبق قرار آقای سالاریان باز پرس شعبه دوم دادسرای گرگان زندانی شدند .

نهضت مبارزه بابیسوادی در شهرستانها

صحنه - از طرف اداره فرهنك صحنه برای مبارزه با بیسوادی در این منطقه اقدامات موثری بعمل آمده است و فرهنگیان اهالی را بشرکت در این جهاد مقدس دعوت میکنند .

رفسنجان - اداره فرهنك رفسنجان ضمن انتشار اعلامیه‌ای کلیه اهالی این شهرستان را برای مبارزه علیه بیسوادی دعوت کرد برای ثبت نام افراد بیسواد دفتر مخصوصی در اداره فرهنك دائر شده است .

قزوین - براثر مساعی آقای کجوری رئیس فرهنك و همکاری روسای ادارات دولتی قزوین اخیرا در حدود ۱۲۰ کلاس مبارزه با بیسوادی در قراء تابعه این شهرستان دائر شده است و عده‌ای آمادگی خود را برای تدریس در این کلاسها اعلام کرده‌اند .

قوچان - از طرف اداره فرهنك قوچان برای مبارزه با بیسوادی در این شهرستان برنامه های وسیعی طرح و بمرحله اجرا درآمده است و تاکنون در حدود ۲۵۰۰ نفر در کلاسهای مبارزه بابیسوادی ثبت‌نام کرده‌اند .

کامیون واژ گون شد و ۱۵ نفر مجروح گردیدند

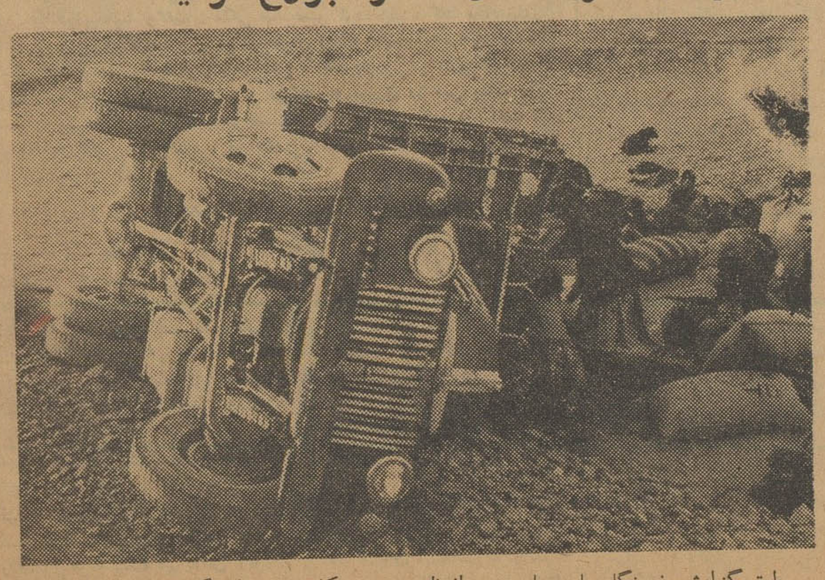

طبق گزارش خبرنگار ما درساوه ،بعد از ظهر پریروز کامیونی برانندگی زین‌العابدین که ۲۵ نفر سرنشین داشت بعلت‌بریدن «میل ترمز» در ده‌کیلو متری ساوه واژگون شد .

در این واقعه ۱۵ نفر از سرنشینان کامیون مجروح گردیدند که با انتقال به بیمارستان ساوه تحت معالجه قرار گرفتند . در عکس بالا کامیون مزبور در محلی که واژگون شده دیده میشود .

در مقبره خانوادگی

روز گذشته در خبر مربوط به شهادت مرحوم سیف‌الدین آل‌آقا رئیس سابق دبیرستان محمد رضا شاه پهلوی کرمانشاه اطلاع داده شدکه جنازه بشهرستان قم منتقل گردید خبرنگار ما در این باره اطلاع میدهد که جنازه به‌قم منتقل نشد و طی مراسم باشکوهی در کرمانشاه در مقبره خانوادگی مدفون گردید .

درنزدیکی مهاباد
۳ نفر دریك حادثه کشته شدند

طبق گزارش خبرنگار مادر مهاباد پریروز اتومبیل جیپی هنگام عبوردر نزدیکی مهاباد باکامیونی که چندنفر سرنشین داشت تصادف کرد دراین‌واقعه سه‌نفر باسامی شیخ‌عثمان، وسید ابراهیم نورانی وراننده یکی‌ازاتومبیلهابراثر شدت تصادف کشته شدند و جوان دیگری بنام سلطان شیخ‌آقائی مجروح شد .

۳ روزاست جنگل سولك میسوزد

خبرنگار مادر هفتگل گزارش میدهد سه‌روز است که قسمتی ازجنگل کوه «سولك» واقع‌درنزدیکی باغ ملك‌بعلت نامعلومی آتش گرفته است و شعله‌های آتش ازفاصله چندکیلو متری بخوبی دیده‌میشود .گرچه‌برای‌اطفاء حریق مدهش جنگل اقداماتی بعمل آمده‌است ولی حریق هنوز هم ادامه‌دارد. تاکنون قسمت وسیعی از جنگل کوه «سولك» سوخته است .

نیازمندیها و آگهی های کوچک

استخدام میشود

سازمان ثلاث بچند نفرجوان
جهت فروشندگی سیار نیازمند است تلفن ۵۸۰۱۳۵
۱-۵ آ-۱۱۲۸۲

یکنفر ممیز انبار با سابقه
که بزبان انگلیسی آشنائی کامل داشته باشد استخدام میشود .داوطلبان تقاضای خود را باذکر حقوق‌به‌راهنمای شماره ۳۵۲ روز نامه اطلاعات‌ارسال دارند .
۱- ۳ ۱-۲۲۲۰۲

ده نفر فروشنده سیار
که تضمین نقدی داشته و از ۳۵ سال‌بیشتر نداشته‌باشند مورداحتیاج فوری هستند ٤ تا ٦ بعد از ظهر به نشانی خیابان شهباز - خیابان کته شماره ٤٦ مراجعه نمایند
۱-۲ آ-۲۲۱۵٤

کسری فیلم هنرپیشه میبدبرد
اول منوچهری
۱-٤ آ-۱٦۳۸۱

استخدام
برای معرفی محصولات شیرخشك یك کمپانی معروف اروپائی در تهران و شهرستانها به جوانی که دارای تحصیلات عالی (مخصوصا در رشته داروسازی و شیمی) بوده و بزبان انگلیسی آشنائی داشته باشد بطور تمام وقت (صبح وعصر) نیازمندیم . داوطلبان حائز شرایط با ذکر رشته تحصیلات وضع خدمت وظیفه- سوابق کار - سن - آدرس دقیق با صندوق پستی شماره ۱۲۵٦ مکاتبه نمایند .
آ- ۱٦٦٦۹

استخدام میشود
دوشیزه یدانو برای پیشخدمتی با اصول زندگانی اروپائی تلفن ۸۱۹۱۰
آ-۱٦٦۲۳

کمك داروساز
لازم‌است‌بداروخانه صداقت چهارراه حسن آباد مراجعه شود .
آ-۱٦٦۱۷

جویای کار

جوان ۲۹ ساله
متاهل با داشتن گواهی‌نامه دوم همگانی و راننده درجه یك گریدرهم میباشد و دارای تحصیلات در حدود سیکل اول متوسطه جویای‌کار است به‌تلفن شماره (٥٤۲۳۸) مراجعه شود
آ- ۱٦٦۷۱

جوانی باسواد باسابقه‌آشپزی
وخاتمه خدمت سربازی با داشتن گواهینامه رانندگی دو شخصی درهر نقطه کشور برای هر کار آماده‌است خواستاران براهنمای شماره ۳٥٤ اطلاعات مراجعه فرمایند .
آ-۱٦٦۱٥

واگذار میشود

اسلامبول - نادری
بدون سرقفلی
اماکن نوساز و مجهز بتمام‌وسائل مدرن امروزی با شرایط مناسب‌برای هر نوع کسب و کار و پیشه و برای دفاتر تجارتی وشرکت ها - دارالوکاله نمایندگی کارخانجات و ادارات دولتی در ساختمانهای بزرك ۱٦طبقه‌پلاسکو اسلامبول و آلومینیوم خیابان شاه.
برای اطلاعات مبسوط تر بوسیله تلفن های ٦٦٤۰٦ و ٤۰٦۹۰ و٤۰۷۰٥ یا تیمسار پیروز تماس بگیرید .
۱-۳ آ-۱٦٤۸٥

گاراژواگذار می شود
گاراژی بمساحت ٦۰۰ متر واقع در جبهه اصلی خیابان سلسبیل با دفترو تلفن و آب وبرق سه فاز و باسرویس مدرن و مجهزوباشیروانی های‌جدید معروف به «سوله» تخلیه و در سمت واگذار میشود تلفن ۳۱٦۷۸
۱-۲ آ-٥۱

ماشینهای جوجه کشی کارخانه
کرمانی
بطرفیتهای ۷۴-۱۰۰-۱۷۰-۳۴۰-۵۱۰-
۱۰۲۰ تخم مرغ - تهران - خیابان سیروس ایستگاه کلانتری شماره ۶۸۸ - تلفن ۵۶۹۰۴

فروش اتومبیل

فروشگاه و بورس‌اتومبیل ٤۰
از ۱۰۰ دستگاه انواع اتومبیلهای امریکائی و اروپائی همیشه ۱۰ دستگاه موجود است تلفن ٤۹٦۳۳
آ-۱۸۰۲۰

بورس اتومبیل گلشن
مرکز خرید و فروش اتومبیل مقابل دانشگاه جنك تلفن ٦۸٥۱٤
۱-۳۰ آ-۲٤

بازرگانی بهارستان رشیدی
بورس کلیه معاملات اتومبیل و انواع واقسام مدلهای فولکس‌واگن تلفن ۳۰۲٥۰۷ خیابان بهارستان جنب بیمارستان طرفه‌مقابل پارك‌امین‌الدوله
۱-۲٦ آ-۳٥

یکدستگاه شورلت استیشن
مدل ٥۷ بفروش میرسد تلفن۷۱۹٦۰
۱- ٥ آ-۱٦٥۳۱

آژانس اتومبیل ماشینهای
زیر را باشرایط آسان بفروش میرساند :
٥ دستگاه بنز از مدل ٥٤تا ٦۰- ٤ دستگاه دکاو از ٥٥ تا ٦۰ - ۹ دستگاه اوپل رکورد کاپیتان از مدل ٥٥ تا ٦۱ تلفن ٦۱٤٤۰
۱-۲٦ آ-۱۷٥٥٦

خرید اتومبیل

ازهرنوع و هرمدل که‌باشدمشتری داریم فروشگاه اتومبیل ٤۰-جمشید آباد شمالی کاشی ٤۰ تلفن٤۹٦۳۳

خریدار یافروشنده هرنوع اتومبیل هستید بازرگانی گوهر تلفن ٦٦۲۰۳
۳۰ - آ-۱۹۱٦٦

فروشگاه اتومبیل ثابت
خریدار و معاوضه هر نوع اتومبیل تلفن ٦۲٥۲٦
۱-۲٦ آ-۱۲

فروشگاه اتومبیل حجازی
امیریه مقابل البرز تلفن ٤۳۳۲۱
۱-۲٦ آ-۱۳

هر نوع اتومبیل کمپرسی
شورلت ، جمس و غیره خریداریم تلفن ۷٤۲۷۰
۱-۲ آ-۲۸

معاملات تلفن

هرنوع شماره تلفن
نقد و اقساط معامله میشود ۰ به تلفن٤۰٦۸۰ و٤۸۰۰٤ مراجعه‌فرمائید

برای خریدو فروش
هر نوع شماره تلفن به تلفن ۷۰۲٥۲ مراجعه فرمائید .
۱-۱۰ آ-۳۳

یك شماره تلفن ۳ فروخته میشود
طالبین به تلفن ٤۸۳۷۹ رجوع فرمایند .
۱-۲ آ- ۱٦٦٦۷

یك دستگاه تلفن شماره(۲)
در سرای چیت ساز در محل‌بفروش میرسد بمبلغ ۳۲۰۰۰ ریال طالبین به راهنمای شماره ۳٥۳ اطلاعات مراجعه فرمایند .
آ-٤۲

آموزشگاه های رانندگی

رانندگی ایران
زیر نظر مهندس حیفائی پشت شهرداری تلفن ۳۰۳٤۰۷
۱-۲٦ آ-۳٦

آموزشگاه دو خاوتسکی
خیابان شاه ۱۲۰ تلفن ٦۱۲٥٥
۱-۳۰ آ-٤٤

تقویم اطلاعات

دوشنبه دهم مهر ۱۳٤۰
« بیستو یکم ربیع‌الثانی ۱۳۸۱
« دوم اکتبر ۱۹٦۱
اذان صبح : ساعت چهار و چهل و دو دقیقه .
طلوع آفتاب : ساعت شش و چهار دقیقه .
غروب آفتاب : ساعت هفده و چهل وشش دقیقه .

تبلیغات مدرن - بازاریابی
تلفن : ۳۱۵۳۳

مستغلات

نارمك- تهران پارس
تهران‌نو- نیروی هوائی
برای خرید و فروش نقد واقساط زمین- خانه
ببازرگانی امینی
اول سی متری نارمك
تلفن ۷۹۰۰۹۰مراجعه‌فرمائید
۱-۲٦ آ-۱٦٤۱

شرکت ساختمانی فراز نو
خیابان منوچهری پاساژساعنجی نقشه‌های ساختمان - نظارت -نقشه برداری تلفن ۳۰۲٦۰۱
آ-۱٥۹۳۱ ۱-۱٥

اراضی نارمك راخریداریم
تلفن ۷۹۱۰۹٤
۱-۳۰ آ-۳۳

بازرگانی فرد
مشاور افتخاری املاك نارمك خیابان مدائن تلفن ۷۹۹٥۸
۱-۱۰ آ-۳۷

بنگاه کوشان ۳۹۷۸٤
مخصوص معاملات ملکی و پول
۱-۱۰ آ-۲۲۱۹۲

دفاتر اسناد رسمی

دفترخانه ۱۳۹ عاصم
شاهرضا نزدیك میدان شهناز تلفن ۷٤۹۰٤-۷٤۹٥۳

دفتر خانه رسمی ۱۷٥
سید عبدالعلی واحدی
خیابان بهار نزدیك تخت‌جمشید تلفن ٦۳۷٤۲ و٦۳۷٤۳

اجاره داده میشود

خانه‌وآپارتمان درشمال‌شهر
و شمیران اجاره داده میشود به آژانس ۹۰۰ تلفن ۷۰۲٥۲ مراجعه فرمائید .
آ-۱۸ ۱-۱۰

آپارتمان مجهز برای دفتر
تخت جمشید چهار راه فیشرآباد شماره ۲۱٦
۱-۳ آ-۱٦۳٤۹

در جمشید آباد شمالی
زمینهای ساختمانی و خانه های اجاره‌ای ارزان‌قیمت موجود است .
چهارراه نصرت بازرگانی باستان
تلفن ٤٤۱٤۱
۱- ۲٦ آ-٤۰

برای اجاره
برای اجاره منازل و آپارتمانهای خود درشهر و شمیرانات جهت اقامت اتباع خارجی بتلفنهای ٦۲۹٦٤ و ٤۹۷۱۳ مراجعه فرمائید
۱-٥ آ- ٥۲

آپارتمان ٦اطاقه مدرن
درشمیران جاده پهلوی اجاره داده میشود . تلفن ٤٦۳۷۱
۱-٦ آ-٤۸

زمینی بمساحت ۱٥۰۰ متر با
۲۷ دهنه ساختمان مناسب برای گاراژ - توقف گاه - اتوشوئی -انبار کالا- بار انداز و غیره برخیابان‌بیست متری اسفالت با آب -برق و تلفون باجاره واگذار میشود طالبین به‌تلفون ٥۲۸۹۱یا مقابل تعمیرگاه بنز خیابان قلعه مرغی شماره ۱۹ سرای فرتودی مراجعه فرمایند .
۱-۲ آ-۱٦٦٤۷

خانه نو ساز
طبقه دوم شامل ۳ اطاق سرسرا با وسائل وبرق و تلفن در خیابان شمهباز بتلفن ٤٥٤۹۳ صبحها و ٦۳۸٦٥ عصر ها ایزدپناهی مراجعه شود
آ-۱٦٦۲۱

صاحب امتیاز و مدیر مسئول : عباس مسعودی
جای اداره خیابان خیام چاپخانه اطلاعات

بفروش میرسد

باغ فروشی
در بهترین نقطه خیابان شمیران قدیم به آژانس ۹۰۰ تلفن ۷۰۲٥۲ مراجعه فرمائید .
آ-۱۷ ۱-٥

دو باب مغازه
متصل بهم واقع در لاله‌زار پاساژ ایران بابرق و تلفن بفروش میرسد از ساعت ۹تا ۱ بعدازظهر باتلفن۳٦٥۲۲ مذاکرهٔ فرمائید .
آ-۲۲۳٦۲

خانه‌ای نوساز اول چهل متری‌نواب شمالی ضلع غربی بیمارستان پهلوی مجاور فلکه بفروش میرسد .
طالبین به‌بازرگانی نصرت تلفن٦۷۹۸٤ مراجعه فرمائید
۱-۲ آ-٤۱

گم شده

مژدگانی
یك کیف بغلی کوچك محتوی سه برك شناسنامه بنام اینجانب حسن خوانین‌زاده و دو پسرم بنام سعدالله و ماشاءالله گمشده و مقداری قبض و استشهاد و غیره بوده خواهشمنداست در مدرسه لولاگر واقع در خیابان آذربایجان تحویل نموده مژدگانی دریافت‌دارند .
آ-۱٦٦٤۱

محمد رضا راد صاحب عکس بالا چهارده روز است گمشده ازکسانی که اطلاعی از وی دارند خواهشمند است به کلانتری ۲٦ نازی آباد اطلاع دهند .

آموزشگاههای فنی

آموزشگاه تعلیم آرایش‌زیبائی مهتاب
با امتیاز رسمی وزارت فرهنگ تحت نظر متخصصین اروپا دایراست اسم‌نویسی همه روزه - آدرس‌انتهای ایرانشهرکامیار کاشی ۳٦ تلفن٦۳۷۸۱
آ-۱٦٤۱٦ ۹-۱٥

کلاس نقشه‌برداری
کلاس جدید نقشه برداری از روز ۱٥ مهرماه با استفاده از دوربین های مجهز وبی‌نظیر کرن و کاملترین وسائل نقشه‌برداری تشکیل میشود.
هم‌اکنون عدهٔ بسیاری از نقشه - برداران مجرب و تحصیل کرده ما در شرکت های مختلف بکار مشغولندقبلا نام نویسی کنید .
کاخ دانش
۱- خیابان فرانسه کوچه‌مرجان
۲- خیابان نادری پاساژ معتمد

نقشه‌کشی واستخدام
دوره‌جدید کلاس‌نقشه کشی‌ازروزیازدهم مهرماه تشکیل میشود ۰ پس از پایان دوره با معرفی ما استخدام خواهید شد .
میشود استفاده کنید و بلافاصله استخدام شوید .
کاخ دانش
۱-خیابان فرانسه کوچه مرجان
۲- خیابان نادری پاساژ معتمد
آ-۲۱۲٥۰
آ-۲۲۳٦۰

کلاس دایر کت‌متد سوم وچهارم
از دهم مهرماه یك کلاس دایرکت متدسوم و از پانزدهم مهر ماه یك کلاس دایرکت متد چهارم زیر نظر استاد تحصیلکرده درانگلستان تشکیل میشود ۰ پس از پایان دوره آموزش و انجام امتحان به فارغ التحصیلان دیپلم Lower Cambridge از دانشگاه کمبریج انگلستان داده خواهد شد .
انجمن دوشیزگان و بانوان
خیابان ثریا-بین‌ویلاوفیشرآباد

آموزش زبانهای خارجی

تدریس انگلیسی در منازل
با تلفظ صحیح بی‌بی‌سی توسط معلم لیسانسه دارای درجه پروفیشنی‌از دانشگاه میشیگان آمریکا صبح هابین ساعت ۸ تا ۱۰ به تلفن شماره٦۷۸۹٤ رجوع‌شود .
۱-۲ آ-۱٦٦۰۹

آموزشگاه های فرهنگی

(گروه فرهنگی ارشد)
دبیرستان ملی یمین
دارای دوره کامل متوسطه زیرنظر دبیران مجرب دانشگاه با تجهیزات کامل دائر است .
نشانی - جنب دانشگاه سنك - سه راه طرشت -کوی اوزار همه روزه ثبت نام میکند .
۱-۲ آ-۱٦٦٦۷

معاملات پول

پول شرطی موجوداست بدفتر معاملات پول شاهرضا مقابل کافه شهرداری تلفن٤۲٥۱۲ مراجعه فرمائید
۱-۳۰ آ-۱۸٥۱٤

اگر پول لازم دارید
با ورقه مالکیت رجوع‌فرمائید لاله‌زار۲۹۷۸٤ به‌بنگاه‌کوشان
۱-٤ آ-۲۱۷۲۰

پول شرطی موجود است
به‌آژانس ۹۰۰ تلفن ۷۰۲٥۲مراجعه فرمایند .
۱-٥ آ-۳٤

رستورانهای خانوادگی

رستوران ژاله
مخصوص خانواده‌ها است
دارای چلو کباب مطبوع‌وسالم‌اغذیه لذیذ و متنوع ایرانی -فرنگی اول لاله‌زارنو جنب سینما متروپل تلفن ۳۲۳۳۱

یخچال ۱۱ فوت
باقساط ماهانه
۱۷۰ تومان
جاده قدیم شمیران - ایستگاه داودیه
فروشگاه چرخ طلائی تلفن ۸٦۲۳۳

لوازم یدکی اصلی فورد
قابل توجه مصرف کنندگان لوازم یدکی اصلی اتومبیل‌های‌فوردسواری- کامیون وانت کلیه لوازم یدکی اصلی فورد با تخفیف قابل‌ملاحظه دردسترس مشتریان و مصرف کنندگان محترم گذاشته میشود . تجارتخانه شالچی فروشگاه لوازم یدکی فورد .
خیابان امیر کبیر (چراغ برق) ساختمان شالچی - تلفن ۳۰٤٥۷۰ - ۳۰۰٥۳٦٥
۱-٥ آ-٤٥

آموزشگاههای هنری

گل آرائی
شما که میخواهید خانه آراسته با گل و سبزه داشته باشید ، شما که علاقمند هستید با چند شاخه گل گلدان زیباتهیه کنید در کلاس‌گل‌آرائی ما که زیر نظر استاد فارغ التحصیل از ژاپن تشکیل میشود شرکت نمائید و از این فن جدید استفاده کنید .
انجمن دوشیزگان و بانوان
خیابان ثریا -بین ویلاوفیشرآباد

کلاسهای نقاشی
جهت علاقمندان به فن نقاشی‌زیر نظر معلمین هنرمند کلاسهای نقاشی ازدهم مهرماه تشکیل‌میشود استفاده از این موقعیت را بهمه دوشیزگان بانوان توصیه مینماید .
انجمن دوشیزگان و بانوان
خیابان ثریا-بین‌ویلاوفیشرآباد

شن و ماسه شسته
طبق اصول فنی
خلیج مرکزی خیابان ثبت شماره ۹
تلفن ۳٤۳۷٤-۳۲۲۹٥

دوزندگی اکبری
از محل سابق خود به خیابان سپه جنب دانشکده افسری انتقال یافت .

آگهی های متفرقه

جرثقیل جاسب
نشانی:جاده شهرری -سه راه فرح‌آباد تلفن ۲۷۸۱۸ و۲٥۷٦۳
آ-۱۸۸۷٤ ۱-۱٥

اتو ویلا
دکتر ماشین ثمامت
تهران خیابان ویلا - تلفن ٤٦۰۸٤

لبنیات شاهین
شاهرضا - دروازه دولت
خالص ترین ماست وکره وانواع لبنیات را در اختیار مشتریان عزیز قرار میدهد

سرویس فوری و تعمیرگاه کسری خیابان شمیران‌بالای سه راه زندان
۱-۲٦ آ-۲۰۷٤٦

واکسن ضد فلج
ناصر خسرو داروخانه دکترایمانی تلفن ٥۲۸۸٦
۱ - ۱۰ ۲-۳۹

سوپر مارکت بن آمی
تیمرآباد
همه نوع مایحتاج زندگی در مجهزترین سوپرمارکت تهران

شرکت ساختمانی هموار
به‌خیابان ویلا کوچه مراغه شماره۲۰ تلفن ٤۸۳۷۹ منتقل گردید .
۱-۲ آ-۱٦٦٦۷

رادیو تلویزیون مامبو
تعمیرات رادیو وتلویزیون درمنازل و نصب رادیوگرام اتومبیل اکباتان ۳۳۲۰۷
۱-۲٦ آ-٤۹

سفارشات عکاسی
خودتانرا به عکاسی شاهین‌رجوع فرمائید
عکاسی شاهین
باداشتن وسائل کامل تحت نظر متخصصین کارآزموده بهترین کارهای عکاسی را برای شما انجام میدهد و سرویس عکسبرداری از مجالس جشن عقد و عروسی آماده برای دعوت‌شما است به فتو شاهین چهارراه لاله‌زار اسلامبول تلفن ۳۸۳۷٦ مراجعه‌فرمائید

قابل توجه اطبای محترم
شربت Sedo Be-Be
ساخت کارخانه Sedo
که مدتی نایاب بوده واردشد
شرکت ارلیخ
ومدیران داروخانه ها
خیابان باب همایون سرای همایون تلفن ۳۰۳۲۹۳
۱-٥۰

۲۰۰۰ متر مکعب سنك‌لاشه
برای دیوار خریداریم محل تحویل شهرری خیابان انبار نفت مدت‌رسیدن پیشنهاد تا۱۲ مهرماه .
آدرس
شرکت سهامی فروشگاه سعدی کوچه مهران تلفن ۳۹٤۱۲
آ-۲۲٤۰۲

راهنمای پزشکی اطلاعات

دکتر آسایش
بیماریهای آمیزشی مجاری ادرار خیابان منوچهری -ابتدای کوچه‌ارباب جمشید -شماره۱۱

دکتر درطب پولوسا
متخصص بیماریهای مقاربتی - مجاری -ادرار- تناسلی - امراض زنانه -نازائی -خیابان فردوسی بالا کوچه صادق پذیرائی ۹ تا۱۲-٥تا ۸ تلفن ٤٦٥۸۹

درمان قطعی سوزاك تازه
وکهنه و تقویت قوای تناسلی دکتر جناب زاده دارای گواهینامه از دانشکده طب فرانسه صبح وعصر خیابان منوچهری مقابل کوچه‌ژاندارك

دکتر رحمانی
متخصص امراض اعصاب وروح‌از دانشگاه لندن خیابان پهلوی بالاتر از چهار راه امیر اکرم تلفن ٤٥۱۱٤ پذیرائی صبح‌و عصر

دکتر دانشگر
امراض مقاربتی وجلدی وسوزاك تازه و کهنه ورم پرستات ضیق‌مجرا سستی وبواسیر امراض زنانه و نازائی خیابان سپه مقابل پستخانه تلفن ۳۰۲٤۱٦

متخصص معده، کبد،روده
دکتر رفیعی از دانشگاه پاریس پذیرائی ٤ تا۸ بعد از ظهر خیابان جامی اول کوچه پاریس تلفن٦۳۰٦۰

دکتر محمد رضا مسدد
رزیدنت سابق‌بیمارستانهای آمریکا دارای گواهینامه از پروك مدیکال آمریکا -درمان‌قطعی بیماریهای‌مقاربتی دروازه دولت روبروی ساختمان فیات تلفن ۳۰۲٥٤۸ پذیرائی عصرها از ساعت ٥ الی ۸ بعد از ظهر

دکتر حسام‌الدین مبرهن
دارای دیپلم تخصصی از بورد جراحی سینه« قلب، ریه ،عروق» وازبورد جراحی عمومی آمریکا - خیابان شاهرضا -اول خیابان کاخ شمالی -پذیرائی ٤تا۸ عصرها- تلفن : مطب ٦۹۳۲۲ - منزل٥۱٤٤٥

پلی کلینیك
دکترمجاهدی- دکتر صدیقی
رزیدنت سابق بیمارستانهای‌آمریکا بیماریهای داخلی اطفال مقاربتی ترك تریاك وسایر مواد مخدره ترك‌الکل مجهز به دستگاه های رادیو سکپی نروسل ترابی (بخورپنی‌سیلین وغیره) دیاترمی‌پذیرائی بعد از ظهر هاوایام تعطیل وشب تا صبح خیابان شاه روبروی مسجد سجاد شماره تلفن ٤۹٥۷٦

دکتر عباس نیك نژاد
متخصص از دانشگاه - پاریس در بیماریهای‌معده- روده- کبد -لوزالمعده درمان بواسیر بدون عمل فیستول - فیسور بامتد موثر دروازه شمیران خیابان گرامی

بخش دندانپزشکی خصوصی
حکیم پور

اوقات پذیرائی . قبل از ظهربطور آزاد - بعد از ظهر با تعیین ق- قبلی - خیابان شاه‌آباد باغ‌سپهسالار کوچه مهندس الممالك تلفن ۳۲٤۸۱

راهنمای تلفن ها

تلفنخانه ۳۰۰۱۰ تا۳۰۰۱۹
سرویس حوادث ۳۰۳٥٦۹
سرویس اقتصادی ۳۰٤٥۹۱
اطلاعات هفتگی ۳۰٤۸۷۸
سازمان شهرستانها ۳۰٥۰٦۷
مجله کودکان ۳۰۳۳۱۳
شعبه آگهیها ۳۰٥۱۰۸ -۳۰۲٦۳۳
طوطی نو ۳۰٤٥۹۲ تا ۳۰٤٥۹۳
دفتر چاپخانه ۳۰۳۹٦٥

تلفنهای اطلاعات

آتش نشانی ٤٤٤٤٤
داره‌راهنمائی ۳۰۳٦۱٤
سازمان آب تهران ٥۱۰۰۰
سرکلانتری ٤۹۱٦۱
اطلاعات راه آهن ٥۱۰٥۱
شرکت تلفن ۳۰٥٥۱۱
وزارت بهداری ۳۰۰۷۱

کشیك امشب پزشکان

در مهرماه ۱۳٤۰
آقایان دکتر حسین احمدی میدان ثریا کوچه پلیس شماره ۱۷ - دکتر اسلام دوست خیابان حشمت الدوله چهارراه گلشن تلفن ٦۳۰٦۷ - دکتر محمود انگجی دروازه دولت مقابل‌پمپ بنزین تلفن ۳٥۱٤٤ - دکتر خلیل رسولی (جراح) امیرآباد خیابان‌نصرت کاشی ۱٥ - دکتر کرامت اله فرهودی خیابان شاهرضا چهار راه پل چوبی تلفن ۲۸٥۱۰ - دکتر مهرداد پاك نیا آذربایجان چهارراه خوش تلفن٦٥۰۷۳ دکتر حسین منشی‌زاده مولوی بازارچه قنات‌آباد - دکترمحمدتقی اسفندیاری شاهرضا چهارراه مختاری تلفن۲۰۹۱۸ دکترغلامحسین مهرعلی‌خیابان‌سلسبیل چهارراه ٦٦٦٦۰ - دکتر سیدعلی میراحمدی هاشمی بین چهار راه قصردشت تلفن٦۳٦۸٥ - دکتر سید جعفر امیرحمزه ژاله ایستگاه بهنام بلاك ۱٦۳ تلفن ۳۲۸۱۰ - دکترمحمود عالم شمیران مقابل سینما مولن‌روژ تلفن ۳٤۸۳٥ - دکتر مسعودلاهیجانی امیرآباد کوچه مهر تلفن ٦۲٤۳٦ - دکتر حسین فرهمند سه‌راه امین‌حضور خیابان ری - دکتر شاهپورسیاهپوش خیابان امیریه ایستگاه البرز جنب مسجد فخریه - دکتر علی نصیری شاهرضا جنب سینما دیانا کوچه‌انوار تلفن ٦۲۹۷٦ - دکترعلی اصغرسعادت منیریه ۱٤۳ تلفن ۲٥٦٤۳ - دکتر حسین گلستانیان خیابان نظام‌الملك ایستگاه مدرسه - دکتر صانعی‌دندان پزشك (مجاز) تخت جمشید انصاری تلفن ٤٥۰۲۹ - دکتر علی‌اکبر حکمت نارمك ایستگاه دفتر دکتر احمدمافی خیابان قدیم شمیران ایستگاه سید- خندان -درمانگاه‌دکتر مصطفی موسوی دروازه تهران مقابل مسجدفخرالدوله تلفن(۳٥۱۲٦)-دکتر عزت‌اله‌خامسی (دندانپزشك) خیابان ژاله خیابان‌فلاح کاشی (٦۰)- دکترایرج ناصری‌سینا بی‌سیم‌نجف‌آباد ابتداء ۸متری خاکی- دکتر منوچهر صدیق چهار راه حشمت‌الدوله سی‌متری خیابان شاهپور علیرضا -زایشگاه وبیمارستان اهری سرپل تجریش تلفن (۸۳۳۱٦)-پزشك سید جلال میرزائی خیابان شهناز ایستگاه کلانتری تلفن (۳۰۲٦۹۸)- دکترامیرنصرالدین منصور خطیرعباس آباد خیابان تکش کوچه پیروزکاشی (۱۳) آزمایشگاه دکتر علوی سی - متری نزدیك مجسمه شاهرضا مقابل خیابان ناهید -دکتر محمدعلی کازرونی خیابان نواب٤۰متری چهارراه‌شهرداری روبروی داروخانه -دکتر کمال‌الدین لاجوردی شمیران ایستگاه چاله‌هرز کوی‌لاجوردی -دکتر سیدجواد قهاری خیابان امیریه اول خیابان منیریه‌دست راست کوچه اول-دکتر فرهادی دروازه دولت -دکترکمال پرتوی خیابان‌نواب چهارراه گلکار تلفن ۲۸۲۹۰ - دکتر محمدروحی‌خیابان شمیران‌اول خیابان سلیم -دکتر کاظم‌فراهانچی -خیابان قدیمی شمیران‌ایستگاه‌سیدخندان‌تلفن ۸۱۹٥۰- دکتر رحیم نظریان خیابان ری روبروی کوچه آبشار -دکترعلی نقی رستگار شاه آباد اول کوچه ظهیرالاسلام تلفن ۳۰۳۱۳۱- بانوفخر موسوی خیابان خوش‌پائین چهارراه هاشمی جنب کوچه نظام- دکتر فخر موسوی خیابان خوش پائین چهارراه هاشمی جنب کوچه نظام - دکتر عبدالحمیدی خیابان شاه جنب‌مسجد سجاد تلفن ٦٥۱٥٥ .
دکتر ناصر شجاع میدان تجریش‌جاده نیاوران - بیمارستان مسمومین و درمانگاه اورژانس خیابان سپه مقابل آقاشیخ هادی بانو کبری سلیمی خیابان شهباز ایستگاه کلانتری - دکتر امین هنجنی حشمت له غربی نرسیده به چهار راه گلشن ٦٥۳۲۰دکترحسن داروگر خیابان نیاوران نرسیده به کلانتری کوچه داروگر تلفن ۸٥۱٥۳٥ -

درمانگاه خصوصی نارمك
٤٦متری غربی تلفن ۷۹٥٥٥

کشیك امشب داروخانه ها

داروخانه مرکزی شمیران مقابل برزن - داروخانه جاوید سیمتری مقابل بیمارستان روزبه - داروخانه دروس شمیران قلهك - داروخانه نیرسینا خواجه نظام الملك ایستگاه افخمی - دارو خانه فرزانه قلهك داودیه - داروخانه سیماب خیابان خاکباز - داروخانه اشراقی خیابان آذربایجان - داروخانه نقشین شمیران دزاشیب - داروخانه بورمند دلگشاکارخانه برق- داروخانه‌امریکائی شاهرضا خیابان پهلوی - داروخانه کامبیز میدان شوش - داروخانه آبان زرگنده -داروخانه مرکزی‌نارمك سیمتری چهار راه‌سرسبز - داروخانه نظری‌خیابان کارون بین مرتضوی و شاهرضا - داروخانه الوند خیابان شهریارخواجه نظام الملك - داروخانه شبدیز جاده ری حسین آباد

از فردا ۷ بعد ازظهر

در استادیوم ثریا

از فردا ۷ بعد ازظهر

سیرک بزرگ شوروی نمایشات خارق العاده و پر عظمت خود را از صبح روز سه شنبه ۱۱ مهر در استادیوم ثریا آغاز خواهد کرد

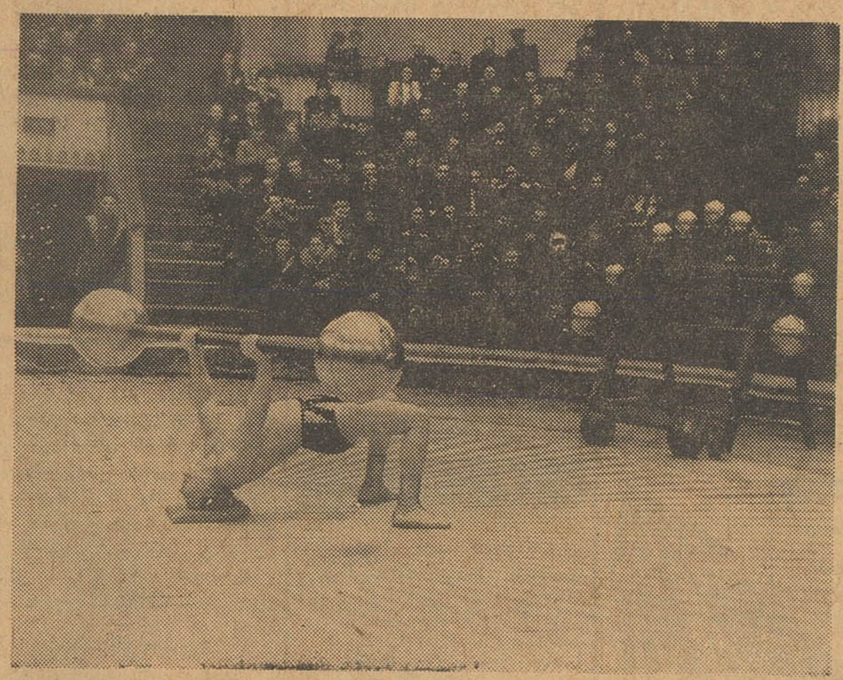

بدون هیچ اغراقی میتوان گفت که نمایشات هنرپیشگان شوروی در کلیه کشورها باموفقیت روبرو شده و اهالی تهران نیز مانند سایر کشورها از آنان استقبال فراوانی خواهند کرد

نمایشات سیرک بزرگ شوروی شامل پانزده قطعه مختلف از قبیل رام کردن حیوانات وحشی - تردستی - شعبده بازی - عملیات آکروباسی بوده و مدت چند ساعت تماشاچیان را در بهت و حیرت فرو میبرد

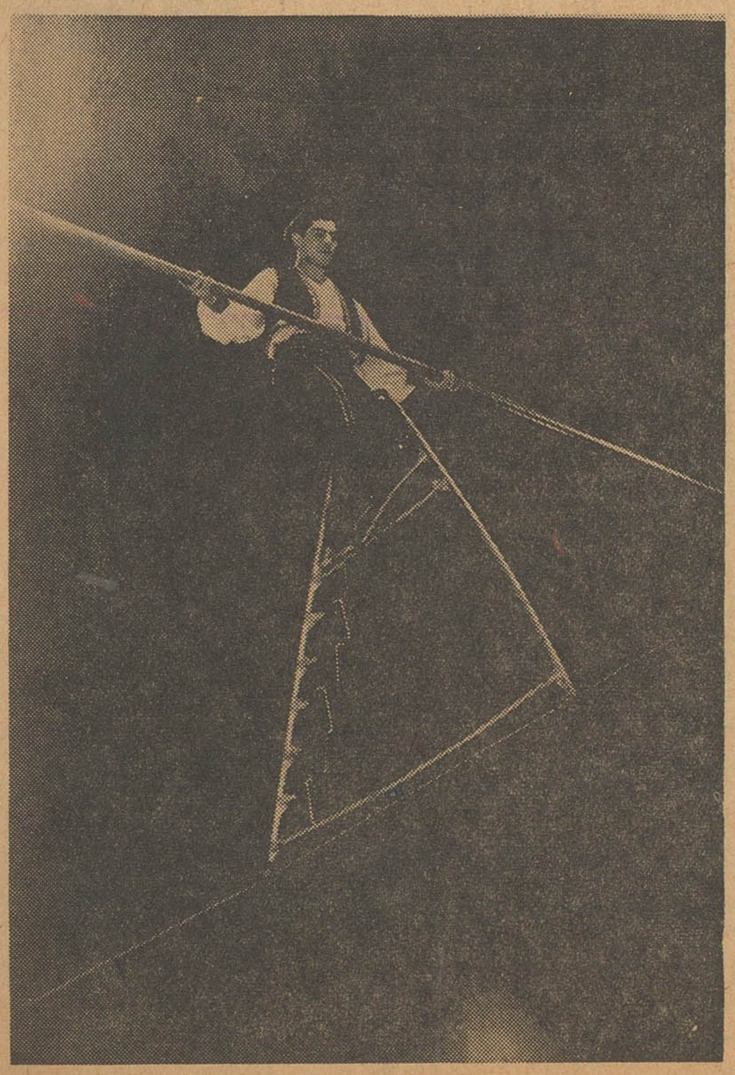

از روز سه شنبه فروش بلیط همه روزه ساعت ۲ تا ۷ بعد از ظهر ورود به استادیوم ثریا ۵ بعد از ظهر شروع

نمایش ۷ بعد از ظهر بمحض آغاز نمایش کلیه درهای استادیوم بسته خواهد شد

من میدانستم باید روزی در این دادگاه جوابگو باشم

بقیه از صفحه اول

نامه وکیل مدافع

صبح امروز آقای پگاه وکیل‌مدافع آقای عظیما نامه‌ای تسلیم دادگاه کرد . در این نامه وکیل مدافع‌بنام حفظ حقوق موکل خود از دادگاه تقاضا کرده بود که یا رادیو ایران از پخش نوار جریان دادگاه خود داری کند و یا تعهد کند که تاختم دادرسی کلیه مطالب و مدافعات متهمین و وکلای مدافع آنان را بدون کم و کاست پخش کند .

متهمین آمدند

ساعت ده صبح امروز متهمین بدادگستری اعزام شدند . قبل از تشکیل جلسه خانم دولودرباره پرونده صدور چك‌بی‌محل که مقدمات جلب رضایت شاکی خصوصی وی فراهم شده بود اقدام کرد وبا قرار تقسیط نسبت به‌مبالغ چك‌های صادره ازطرف خود رضایت گرفت و اوراق لازم را امضاء کرد . شاکی خصوصی وی‌نیز دراین باره ترك شکایت واعلام رضایت کرد واین رضایت تقدیم دادگاه شد.

به‌بینم وضع‌چطور است

امروز قیافه متهمین اکثرا گرفته‌و ناراحت بود . سرتیپ نویسی قبل از سایر متهمین‌درحالیکه‌سیگاری روشن میکرد باتفاق‌وکیل‌مدافع‌خود عصازنان وارد دادگاه شد .

سرتیپ نویسی باخبرنگاران‌احوال‌پرسی کردودر جواب احوالپرسی آنها گفت :متشکرم ،تقریباخوبم، خوبترهم خواهم شد .

خبرنگاران پرسیدند : تیمسار بازهم سکوت خواهید کرد ؟سرتیپ نویسی جواب داد: معلوم نیست به‌بینم وضع دادگاه چطوریست،تاوارد دادگاه نشوم وجریان‌رانه‌بینم‌نمیتوانم‌پیشگوئی کنم که‌آیاصحبت خواهم‌کرد یااینکه سکوت خواهم کرد .

نویسی بعداز گفتن این‌جملات‌وارد دادگاه گردید،پشت سرسرتیپ‌نویسی آقای عظیما درحالیکه لباسهای تیره و عینك سفیدی بچشم داشت وارد دادگاه گردید . خانم دولو هم در همین‌موقع همراه بامحافظ آبی پوش خود از پله هابالا آمد ودر پشت در دادگاه مشغول صحبت باوکیل خودو یکی‌از طلبکارانش گردید . خانم‌دولو امروز قیافه بشاشی داشت و تغییر لباس داده‌بود و پیراهن آبی رنك‌توری بتن داشت‌دستکش های‌سفیدی بدست کرده بود .

آخرین نفری که وارد جایگاه متهمین گردید سیساك نازارتیان بود وی بکمك‌یکی‌از محافظین‌خود بدادگاه آمد .

بحث‌برسرسکوت بود

قبل ازآنکه دادرسی شروع شود متهمین باتفاق وکلاءخود بطورپراکنده مشغول صحبت بودند . سرتیپ نویسی باصدای بلند باوکلاء مدافع خودبحث میکرد وحتی چندین بار عصای خود را بهوابلندکرد. مثل‌این بود که‌راجع به حرف زدن یاسکوت وی دردادگاه بحث میشد . ساکت ترین متهمین اینجا خانم دولوست که‌بمحض‌ورودبه دادگاه درگوشه‌ای می‌نشیند و فقط گاهی باوکیل‌مدافع‌خود صحبت

تشکیل دادگاه

ساعت ده و سی و پنجدقیقه صبح امروز سومین جلسه محاکمه متهمین شیلات در سالن بزرك‌دادگاه‌عالی‌جنائی تشکیل گردید . پس‌از ورود اعضاء دادگاه بجلسه حضار بپا خواستند .

بازنك رئیس رسمیت جلسه اعلام گردید .

رئیس : جلسه بطریق پیشین تشکیل است وآقای کشوری وکیل آقای فرجی اسکوئی در جلسه حاضر است‌و لایحه ای از طرف آقـــای فرجی اسکوئی تقدیم دادگاه کرده که ضمن آن آقای سید حسن‌فرجی‌اسکوئی در مورد شکایت خود علیه بانو دولو در موضوع صدور دو فقره چك‌بلامحل گذشت خودرا اعلام کرده است .

نامه مزبور در پرونده بایگانی شد و برسیدگی ادامه داده می شودمجددا تبصره ذیل ماده ۳۲۷ آئین دادرسی کیفری در دادگاه قرائت می شود . (تبصره درباره رعایت نظم‌از طـرف حاضرین در جلسه قرائت گردید)

رئیس دادگاه خطاب به آقای مهدی عظیما : بفرمائید .

آقای‌عظیماپشت میکروفن قرار گرفت.

رئیس: یکی از اتهامات شما طبق کیفرخواست دادسرای دیوان کیفر همانطور که دیروز نیزاعلام گردید شرکت در تصرف غیر قانونی در مخارج جشن اول ژانویه است بفرمائید چه می گوئید ؟

عظیما: عرض کنم ۴۵روز قبل از این جشن دعوتی از طرف تیمسار سرلشگر ضرغام از اعضاء وزارت دارائی بعمل‌آمد. درآن جلسه‌سرلشگر ضرغام فرمودند تشکیل این جلسات بمنظور آشنائی کارمندان با یکدیگر هر ماه یکبار لازم است‌و حتی فرمودند جلسه دوم این جشن بوسیله شرکت شیلات و جشن سوم بوسیله اداره نفت تشکیل گردد . تیمسار نویسی در آنوقت در شمال تشریف داشتند تلفنی جریان باطلاع ایشان رسانده شد تیمسار فرمودند خودم به تهران می آیم .

تیمسار بتهران آمدند مقدمات کار جشن انجام شد کارت های دعوت‌باین مضمون برای اعضاء دارائی فرستاده شد «چون مجلس جشنی به مناسبت جشن ولادت مولای متقیان با حضور تیمسار سرلشگر ضرغام و بانومنعقد است خواهشمند است باتفاق بانو در این جشن شرکت فرمائید .» باین ترتیب کارتهای چاپ شده توزیع گردید .

رئیس : تیمسار نویسی چندروز بعد از برقراری جشن اول بتهران آمدند .

عظیما : درست بخاطرندارم‌تیمسار نویسی چه موقع بتهران آمدندولی دستورات صادره ایشان نشان‌میدهد که‌خودشان هم در جشن شرکت کردند .

رئیس : چطور شدباآنکه‌سابقه‌ای درگذشته نسبت به‌برقراری‌این‌جشن نبود درست درشب اول ژانویه که مصادف باتولد حضرت‌علی بودبفکر این جشن افتادید ؟

عظیما : مابفکر این جشن‌نیفتادیم بلکه چون تیمسار سرلشکر ضرغام همیشه بشعائر مذهبی علاقه‌دارند و همین‌عکسی‌که میگویند در جشن مزبور گذاشته شده عکسی است که‌دراطاق وزیردارائی بوده ،تیمسار سرلشکرضرغام تحت تاثیر این‌علاقه بهتردیدند که این جشن در این شب برقرار گرددتیمسار سرلشکر ضرغام نهایت علاقه‌را بمولای متقیان داشتند و چون قرار بود این‌جشن ها ماهی یك‌بار برقرار گردد این شب را از نظر علاقه شدید بمولای متقیان انتخاب کردند .

رئیس : فرضا که این جشن را بمناسبت تولد مولای‌متقیان برقرار کردید چرا مشروبات الکلی ،سازو آواز تهیه کردید ؟

عظیما : همه میدانند ، در دهات ایران مردم معتقد هستند در این گونه اعیاد مذهبی ساز و دهل‌میزنند و شرکت خوانندگان و نوازندگان دراین جشن بمنظور خواندن اشعار مذهبی و مثنوی صورت گرفت .

رئیس : ساز هم میزدند ؟

عظیما: سازهم باخواننده‌همراهی میکرد.

دراین وقت یکی از وکلای‌مدافع تقاضای یادآوری تذکری کرد .

رئیس : از آقایان وکلاءخواهش میکنم هرمطلبی دارند یادداشت کنند ودرموقع خود بگویند

وکیل مزبور گفت : خواهش‌میکنم همین اظهارات آقای عظیما یادداشت شود .

رئیس : کدام مطلب یادداشت نشده است

وکیل مدافع : آقای عظیما گفتند مقدمات این جشن در وزارت‌دارائی فراهم شد .

رئیس : خانم الهه هم آوازمذهبی میخواند ؟ و بعلاوه‌اگرخواننده‌ای‌هم لازم بود یك یادو نفر کافی نبود .

عظیما : یکی از موارد نقصی‌که بعرض دادگاه رسانده‌ام این بودکه از مدعوین این جلسه تحقیق‌میشد آیا آنجا پایکوبی بوده ؟ رقصی بوده ؟خانم الهه الان هم در برنامه گلها شرکت میکنند و اشعارعرفانی میخوانند .

رئیس : آیا یك نفر کافی نبود

عظیما : فقط دو نفر خواننده بود وبقیه اعضاء ارکستر بودند بعلاوه من‌که موزیسین نیستم ، فقط‌اطلاع دارم که هرخواننده نوازنده‌ای هم لازم دارد

رئیس : مشروبات الکلی چرا مصرف شد ؟

عظیما : تاجائی که من اطلاع‌دارم هیچ نوع مشروبی از طرف مسلمانان حاضر در جشن مصرف نشده‌است‌و اگر مشروبی صرف شده‌باشد درجای غیرعلنی بوده وبرای مهمانان‌خارجی که ازنظر مصالح وزارت دارائی‌شرکت داشتند و احیانا خودیاخانمشان‌مشروب میخورده‌اند بوده‌ومن اطلاعی ازمصرف مشروب الکلی ندارم

رئیس: در جشنی که بمناسبت‌میلاد مولای متقیان گرفتید چه لزومی داشت که‌از زخارجیان دعوت کنید ؟

عظیما : در تمام مجالس ترحیم و تذکری‌که تشکیل میشود خارجیان شرکت میکنندو از طرفی خانمهای عده‌ای از کارمندان وزارت دارائی خارجی هستند و از طرفی ما عده‌ای مشتریان خارجی داشتیم بهمین جهت دعوت آنها از نظر مصالح شرکت شیلات بوده‌است .

رئیس: اگر مطلبی را که شما گفته‌اید من برای نوشتن تکرارنکردم تذکر بدهید تا اصلاح شود .

عظیما : من قبول دارم

سرتیپ‌نویسی درخارج‌ازجلسه‌دادگاه چای‌خوردوبسئوالات‌خبرنگاران‌جواب‌داد

رئیس : نامه شماره ۱۱۶۱۱مورخه ۲۸ر۲ر۴۰شرکت شیلات که برای تیمسار نویسی قرائت شد میخوانم..

عظیما : قبلا گفتم که چون‌تیمسار سرلشگر ضرغام اعتقاد فراوانی‌بشعائر مذهبی داشتند..

رئیس : صورت ریز مشروبات‌الکلی در جشن مزبور و همچنین صورت‌ریز دستمزد خوانندگان قرائت میشود چه میگوئید ؟

صورت ریز مشروبات را دیروز خواندم واین هم صورت دستمزد خوانندگان :

خانم الهه بیست هزار ریال ، گلپایگانی ،یاحقی ، فرهنك شریف بیست هزار ریال ،دونفر موزیسین‌دیگر چهار هزارریال چه میگوئید ؟

عظیما : هزینه هائی است که‌انجام شده وباینجانب مربوط نیست

رئیس :علت اینکه شما بامخارج جشن مخالفت داشتید چه بود ؟

عظیما: قبلا فکر چنین روزی رامی کردم و چون این تصور برای من‌پیش آمد که‌ممکن است روزی اینجاجوابگو باشم ، مخالفت کردم حتی موقع‌چاپ کارت مقارن شب تولد مو لارا باشب اول ژانویه حس کردم ویادآوری‌هم کردم . تیمسار نویسی با سرلشگر ضرغام صحبت کردند ولی تیمسار ضرغام فرمودند که شب ژانویه از ساعت ۱۲ شب به بعد شروع‌میشود وبعلاوه درباره سنگینی هزینه من مخالف بودم بهمین جهت پیشنهادشد که‌برای آنکه نگویند کلوخ اندازی کرده‌ام قسمتی از مخارج بهزینه شیلات و قسمت دیگر بهزینه‌شخصی محسوب گردد واز عواید بیلان آخر سال پرداخت گردد .

رئیس : جشن تا چه ساعت طول کشید .

جشن ساعت ۱۱ ونیم تمام شد و فردا صبح ساعت ۸ مجددا همین عده مهمان‌بودند و کارمندان‌شیلات و وزارت دارائی و گمرکات‌آمدند و در مقابل همان عکس حضرت‌علی به تیمسار ضرغام روز تولد حضرت علی را تبریك گفتند و شیرینی و میوه صرف کردند و همانطور که عرض کردم حضور کارمندان روز فردابمناسبت‌عرض تبریك کارمندان در مورد تبریك تولد حضرت علی به تیمسار ضرغام بود .

آقای عظیما پشت میـز متهمین خسته بنظر میرسید و دست های خود را زیر بغلش زده بود.

رئیس درزیر صورت‌هزینه‌جهت‌پرده سینما و نوار غیره مبلغی بچشم میخورد که مورخه ۱۲ر۱۰ است آیا دستور مال شماست .

– بلی اجازه میدهید توضیح عرض کنم ،در جشن مزبور ما دو حلقه فیلم بزحمت زیاد و مجانا تهیه کردیم که جهت‌مدعوین نمایش دهیم یك فیلم زندگی اعلیحضرت و تولدنوزاد سلطنتی‌وفیلم دوم‌مروارید سیاه خاویار ایران بود که دستور مزبور روی این قسمت است .

(در تمام مدتی که آقای عظیما مشغول جواب داد ن‌بود سـرتیپ نویسی با خانم دولو گرم گفتگو بود)

رئیس –اظهارات سرتیپ نویسی نزد آقای بازپرس‌درموردبرگزاری جشن مزبور عینا قرائت می شود . (این‌اظهارات قرائت شد) .

عظیما – اختلافی با عرایض بنده ندارد جز اینکه بنده گفتم دستور دستور سـرلشگر ضرغام بود ولی تیمسار نویسی گفته است ما به تیمسار ضرغام پیشنهاد کردیم واین مورد را هم قبول ندارم البته بنده از لحاظ خودم قبول ندارم و آقـای نجم آبادی خودشان میدانند

رئیس – وقتی که تیمسار نویسی برای برقراری جشن مزبور به‌تهران آمدند آیا خوانندگان ونوازندگانی با خود آوردند یانه ؟

عظیما – بلی آوردند ولی آنهاهمه بچـه بودند و وابستگان کارمندان شیلات بودند د رحقیقت بچـه های خردسال و هنرمند کارمندان‌شیلات بودند که تیمسار آنها را با خود به تهران آورد ولی نمیدانم آنها دختر بودند یا پسر ولی یادم هست‌اطفال مزبور خردسال بودند و در ثانی بنده نمی دانستم که کار باینجـا خواهد کشید تا در مشخصات آنها دقت کنم و ببینم مشخصاتش چه بوده است ! (خنده شدیدحضار)

رئیس – بنظر شما در جشـن مذهبی حضور رقاصه ضروری است یانه ؟

عظیما – اینهارقاص های حرفه‌ای نبودند همانطور که عرض کردم از بچه های کارمندان محلی شیـلات بودند و رقص های محلی کردند با لباس های چایکاری .

رئیس – آقای عظیما بفرمائید ، آقای نجم آبادی تشریف بیاورید.

رئیس خطاب‌به آقای نجم‌آبادی :

درجریان برقراری جشن اطفال‌خردسالی که‌در معیت پدرو مادر خود آمده هنرنمائی میکردند .

نجم‌آبادی :

، برگزاری این جشن همان بود که آقای عظیما توضیح‌دادند فقط‌این نکته رایاد آوری میکنم کودکانی‌که جهت شرکت در جشن آمده بودند بدستور شخص تیمسار نویسی بوده و سن‌آنها بین ده‌تا ۱۲سال‌بود و فقط یك‌دختر ۱۶ یا ۱۷ساله بین آنهابود.

رئیس : این کودکان فرزندان کارمندان شرکت شیلات بودند ؟

نجم‌آبادی : تاجائی که من بخاطر دارم اغلب‌این اطفال‌فرزندان کارمندان شرکت شیلات بودند ولی ممکن‌است بین آنها اطفال‌منسوبین آنها نیزوجود داشته‌اند .

رئیس : اظهارات سرتیپ نویسی‌که قرائت شد وشنیدید مورد قبول شما هست‌یانه ؟

نجم‌آبادی :تیمسار نویسی درآن‌وقت درتهران نبودند تابدانند پیشنهاد برقراری جشن ازطرف‌مابوده یابدستور تیمسار سرلشگر ضرغام ولی‌در هرحال می‌توانم بگویم دستور برقراری این جشن بدستور شخص تیمسار ضرغام بوده ومن دستوری نداده‌ام .

سوقتی تیمسارضرغام فرمودند شب‌تولد مولاراجشن‌بگیریم‌نمیدانستیم که‌مصادف بااول ژانویه است ولی‌وقتی کارتها چاپ شد متوجه شدیم تیمسار نویسی جریان راباتیمسار ضرغام در میان گذاشتند .از طرف تیمسارضرغام هم با اعتقاد قلبی بشعائر مذهبی و برگزاری این‌قبیل‌اعیادتوجهی‌به‌برخورد شب تولد مولا با شب اول ژانویه نداشتند ولی بعدا متوجه شدند .

بعلاوه منظور تیمسار ضرغام این بود که ماهی یك‌بار این‌جشنها برقرار شود بدون توجه به تقارن این‌دوشب من‌و آقای عظیما متوجه‌این موضوع شدیم وباطلاع‌آقای نویسی رساندیم تیمسار نویسی هم جریان را باطلاع تیمسار ضرغام رساندند ولی ایشان فرمودند مانعی ندارد .

رئیس –چه‌کسی دستور داده بوددر این شب مشروب الکلی صرف شود؟

نجم‌آبادی– من‌اطلاعی‌ندارم وسایل مورد احتیاج بوسیله کارپرداز شرکت شیلات خریداری میشد من اطلاعی ندارم ، تقصیری هم ندارم .

همانطورکه آقای عظیما هم‌گفته‌اند تدارکات وزارت دارائی مقدمات کاررا فراهم کرد .

وممکن است مشروبات الکلی همه بانظر تدارکات دارائی تهیه شده باشد .

رئیس – خوانندگان ونوازندگان راچه کسی دعوت کرد؟

نجم آبادی – معمولا دربرقراری این قبیل جشن‌ها یك نفر مباشر برای انجام این قبیل کارها درنظر میگیرند دراین مورد نیز درست بخاطر ندارم ، ولی بطور کلی‌کسی که‌برای مباشرت در نظر گرفته شده بود کاردعوت خوانندگـــان‌و نوازندگان را بعهده داشت.

رئیس – آیا موضوع برگـزاری جشن قبلا در هیئت مدیره شیلات مطرح شده بود یانه ومجوزپرداخت هزینه این جشن چه بود؟

نجم آبادی – فکر میکنم‌موضوع جشن در هیئت مدیره مطرح‌نشده بود چون اگر طرح شده بود باید در صورت جلسه هیئت مدیره ذکر شده باشد درباره مجوز پرداخت صورتی است‌که در پرونده موجود است .

رئیس – کدام صورت ؟

نجم‌آبادی – بنده اطلاعی در چگونگی پرداخت ندارم ولی مجوز پرداخت وجوه دستوری است که از طرف تیمسار نویسی صادر شده است .

رئیس – راجع بدستور تیمسار نویسی طبق اظهارات شما و عکس دستور اصلی که گفته‌اید قبلاجمله بحساب قطعی منظور شود ولی‌بعدا درجمله مزبور دست برده وکلماتی اضافه کرده‌اند چه بود؟

نجم‌آبادی – وقتی که صورت هزینه را آوردند بنده وآقای‌عظیما بصورت مزبور اعتراض کردیـــم وگفتیم مخارج رستوران دارائی را قبول داریم ولی بقیه را که بابت اقلام مشروبات الکلی و غیره‌است قبول نداریم . وبه تیمسار نویسی‌هم تذکر دادیم و بهمین جهت ایـــن موضوع چندروز بلاتکلیف مانده بود و بالاخره تیمسار نویسی شخصا دستور دادند که مبلغ مزبور را بحساب قطعی منظور کنید.

رئیس – چندروز بعدازصدوراین دستور تیمسار نویسی این کلمات را در دستور اولی خود اضافه کرده است .

نجم‌آبادی – اطلاعی ندارم

رئیس – چطور شما از دستور اصلی عکس گرفتید ؟

نجم آبادی – آنرا درست‌بخاطر ندارم و دراین مورد نزد آقای بازپرس مفصلا صحبت کرده‌ام .

رئیس – علت اینکه شماازدستور مزبور عکس گرفتید چه بود؟

نجم آبادی – بشرحی که در پرونده هست بین من و آقای‌عظیما از یك طرف باآقای نویسی اختلافی پیدا شد .

(تیمسار نویسی دراین وقت خیلی ناراحت بنظر میرسید)

رئیس – در بودجه شیلات برای هزینه جشن‌ها اقلامی پیش بینی‌می شد واگر چنین پیش‌بینی نشده بود هیئت مدیره که تصمیم بانعقادجشن گرفت بدستور سرلشکر ضرغام‌یا دستور تیمسار نویسی مخارج جشن را تامین کرد؟

نجم‌آبادی – شرکت شیلات یك شرکت تجارتی است و ماهم گـو اینکه برای مخارج تبلیغات وشاید هزینه جشن اقلامی پیش‌بینی‌کرده بودیم ولی در این مورد بخصوص رقمی پیش‌بینی نشده بود و این‌یك امرعادی بود اگر این شب‌تصادفا بااول ژانویه تقارن پیدانمیکردبنده هم بعنوان متهم اینجا نبودم و مخارج جشن را بطوریکه پرونده نشان میدهد من تصویب نکرده‌ام

رئیس –دستور مورخه ۱۲ر۱۰ر۳۹ ذیل نامه آقـای صداقتی رئیس حسابداری راجع به منظور نمودن مخارج هتل بچه‌های خردسال در کلاردشت چه بود ؟

نجم‌آبادی – من اطلاعی ندارم ، دستور مزبور را من نداده‌ام .

(اصل دستور از طرف دادگاه باو ارائه شد)

نجم آبادی – این جملات‌خط‌من نیست ومن در مرحله تحقیق بـه آقای بازپرس عرض کـردم این دستور خط تیمسار نویسی استو من ذیل این برك دستوری نداده‌ام.

رئیس – چون وقت در شرف انقضاست تنفس‌داده میشود.باتذکر رئیس دادگاه‌قرار شد متهمین که جواب داده‌اند ذیل صورت جلسات را امضاء کنند.

ساعت ۱۲ امروز ازطرف رئیس دادگاه تنفس داده شد و دنباله دادرسی بصبح فردا موکول گردید.

اظهارات نویسی

پس از خاتمه جلسه محاکمه سرتیپ نویسی‌بخبرنگاران اظهـار داشت : این سئوال‌وجواب ها معنی ندارد من‌در شرکت شیلات جشن هم میگرفتم سه هزار تومان هزینه یك جشن کم است من ۱۷ هزار تومان هزینه جشن های شـرکت شیلات را داده‌ام من اصول تجارت را در شرکت شیلات مراعات می کردم سه میلیون تومان در سال های گذشته نفع شرکت شیـلات بود من به دوازده میلیون تـومان رساندم .

خبرنگاران – پرسیدند تیمسار تمام اینها را در دادگاه خواهیـد گفت ؟

سرتیپ نویسی گفت – بله‌فردا تمام این مطالب را برای شماخواهم گفت .وقتی راجع بشکستن‌سکوت سرتیپ نویسی از وکلای مدافع وی سئوال شد گفتند ما نمیدانیم مطلبی که مربوط به متهمین است خودشان میدانند و از آنها بایـد بپرسید ما هیچ اطـلاعی نداریم حساب ما با متهمین جـداست و سرتیپ نویسی راجع به سکوت خود به خبرنگاران گفت :

مسلما فردا علت اصلی سکوت خود را دردادگاه برای شما خواهم گفت ولی سکوت من در دادگاه ادامه خواهد یافت .

اسامی قبولشدگان

بقیه از صفحه اول

سجادی کوهرودی ، سید مهدی عمیدی ، سیدعلی –مهدوی اناری نیره خورسند ، پرویز ترابی‌تهرانی محمدابراهیم رهبر عربانی .سیدمسعود پیمان ،منور توتونچیان .شمسی‌ضیائی دیوکلائی .طلیعه کاتوزی .محمدحسین زرعی مرادی .محمدرضا سلیمخانیان. هایده مرزبانی .محمد حسین بلورچی. بهرام تقی‌زاده .منصوره روحی. جواد سعید تهرانی .علیرضا جمالی .فریده فریدتهرانی .فاطمه ابریشمی .آذردخت مهریار . محمدرضا حسن‌زاده کلاچاته لقمان نعمت .منیره پرتوی املی .ایرج سالارزاده .رستم باستانی الله‌آبادی. عبدالرضا لنگرانی .صفر منتی .سید حسن معصومی .کامران‌طبی .اسفندیار اصلاح‌پذیر .محمد طریقی راسخی . عیسی فتاحی .علیرضا بیرجندی .سید محمدصادق حاج میرصادقی . موسی ربیع‌نژاد . دموچالی حسین کریمی . مسعود ارفعی . جمشید صلیبی . – علی بگلو لیلی ابوالملوکی . غلامرضا اجرستانی . ابراهیم ذبیحی– سیاه‌بیل. فریبرز نوری فرد .ابراهیم طبیبان .زیبا تاجی .مهدی بلالی‌مود . حسین حنائی .منوچهرمعظمی .پروین– دخت علائی. فاطمه سلطانزاده .صادق الهی .اسحق‌مشکوتی .سید اسمعیل میرباقری .علی‌خیاطی.بهیه محمدیون. صدیقه دانشمندی ژاله عقابی . حسین شایوری . فروهر مبشری. فاطمه‌بیگم هندی نژاد .احمد زوارئی .سوسن پارسائی .ارژنك میرعمادی کنجائی . همایون حشمتیان فدائی .فهیمه‌فرزان عبدالله عبداللهزاده فروهی.سیدمحمد– اسلامی .

آئین‌نامه جدید

بقیه از صفحه اول

بکار و کسب خواهند پرداخت .

آئین نامه واگذاری دکه

ماده ۱– بموجب این آئین نامه شهرداری تهران میتواندر نقاطی‌از معابر ومیدان های شهر که‌مناسب تشخیص‌داده‌شودواز جهت ازدحام‌و تردد عابرین و وسائط نقلیه نیـز مزاحمتی نباشد اجازه گذاردن‌دکه منقول بدهد این اجازه بموجـب قرارداد رسمی و ثبتی خواهد بود.

ماده ۲– مدت اجازه گذاردن دکه سه سال و تمدید آن منوط بموافقت شهرداری است .

ماده ۳ – به یـك نفر بیش از یك اجازه‌گذاردن دکه داده‌نخواهد شد .

ماده ۴–بطور کلی اجازه‌گذاردن دکه در معابری که عرض پیاده‌رو و نهر مجموعا از چهار متر کمتر است ممنوع میباشد .

ماده۵ – در خیابان هائی که‌نهر ندارد گذاردن دکه ممنوع است .

ماده ۶ – د رخیابانها و میدان های زیر بطور کلی واگذاری‌دکه ممنوع است . میدان ژاله ،میدان موزه ، میدان شهناز ، میدان ۲۴ اسفند ، میدان‌باغشاه ، میدان‌سپه، میدان شرقی بولوار کرج ، میدان مخبرالدوله ، میدان بهارستان ، میدان کاخ ، میدان پهلوی ، میدان ابن سینا ، خیابان های ری ،امیر کبیر ، شاهپورو شاه آباد، پهلوی، سعدی،خیام،فردوسی ،بوذرجمهری، امیر آباد ، ملل متحد ، شمـال وزارت خارجه ، قوام‌السلطنـه در حدود معینی که در آئین نامه ذکر شده .

ماده ۷ – دکه‌ها ی‌واگذاری باید طبق شکل و نقشه اداره کل فنی د رمحل های تعیین شده نصب گردد.

۸ – دکه متعلق بشهرداری واز اموال عمومی شهر است .

۹– واگذاری‌دکه برای‌مشروبات الکلی و غذاهای گرم ممنوع است.

۱۰– در قرار داد اجازه‌گذاردن دکه باید اجناسی که فروخته‌خواهد شد قید شود .

۱۱ –جواز کسب باستنادقرارداد منعقده از طرف شهرداری صـادر میشود .

۱۲ – دارنده اجازه دکه بایـد شخصا امور دکه را اداره کند و در صورت تصدی شخص دیگری بایـد مشخصات او را بشهـرداری اطلاع دهد.

۱۳– متصدی دکه‌نمیتواند بهیچ عنوان اجازه استفاده دکه را بدون اطلاع شهرداری بدیگری واگذار نماید.

۱۴ – متقاضی دکه بابت تهیه طرح دکه و نظارت د رساختن آن مبلغ هزار ریال باید بشهـرداری بدهد.

۱۵ – کلیه‌مخارج دکه وگذاردن آن در محل و کلیه هزینه هابعهده متصدی دکه است .

۱۶ – نصب هرگونه اعلان و آگهی‌در قسمت‌خارجی دکه‌موکول باجازه شهرداری است .

۱۷ – شهرداری تهران در قبال اجازه گذاردن دکه بشرح زیر از دارنده دکه عوارض دریافت خواهد کرد :

در حوزه برزن های ۱ – ۲ – ۳ – ۹ – ۱۲ – ۱۷ ماهیانه۱۵۰۰ ریال در حوزه برزن های ۴ – ۸ – ۱۱ – ۱۳ – ۱۶ – ۱۹ و عباس‌آباد یوسف آباد شمیـرانات ماهیانـه ۱۰۰۰ ریال در حوزه برزن هـای ۵ – ۶ – ۷ – ۱۰ – ۱۴ – ۱۵ – ۱۸– ۲۰– ۲۱ – ۲۲ – ۲۳ –۲۴ تهران نو نارمك نازی آباد جوادیه ماهانه ۶۰۰ ریال

۱۸ – هر سه سال یکبار شهرداری می تواند با توجه بـه اوضاع و احوال محلی شهر در تعرفه مذکور تجدید نظر نماید .

۱۹ – متصدیان دکه ها می – توانند بهزینه خود از آب و برق استفاده نمایند .

۲۰ – متقاضی باید قبل ازتنظیم سند ملبغ د ه‌هزار ریال سپـرده بصندوق شهـرداری بسپارد و در صورت تخلف این سپرده ضبـط خواهد شد .

۲۱ – در صورت تخلف از هر یك ازمواد این آئین نامه‌شهرداری حق دارد قرارداد را فسخ و پروانـه کسب را باطل نماید .

۲۲ – در مورد دکه های موجود که قبل از تصویب این آئین نامه واگذار شده تجدید سند موکول باین است که طرف قرار دادموارد این قرارداد را رعایت نماید .

۲۳ – شهرداری می تواند در انقضاء مدت‌قرارداد در شکل‌وطرح دکه ها تجدید نظر نماید .

۲۴ – برای فروش روزنامـه و مطبوعات منحصرابهر فروشنده‌یك اجازه ویترین داده میشود و ایـن ویترین ها که اندازه معینی دارداز عوارض معا فاست اما شهرداری هر موقع میتواند دستور برداشتن آن ویترین ها را بدهد در این ویترین ها فروش هر جنس جز روزنامه ممنوع است .

نهضت مبارزه با بیسوادی

موسسه اطلاعات بمنظور تائید نهضت‌مقدس‌مبارزه‌با بیسوادی

۳۲۰ کلاس درسراسر کشور دائر مینماید

این نهضت را بار دیگر شاهد بودم و بدان کمك کردم که اگر دنبال میشد و توسعه می یافت حالا ریشه بیسوادی خشك شده بود در سال ۱۳۱۵ بود که اعلیحضرت رضا شاه فقید بنیان گذار فرهنك نوین کشور تاسیس کلاسهای شبانه را برای مبارزه با بیسوادی تشویق‌نمودند اعتباراتی برای اینکار اختصاص دادند در تهران و شهرستانها کلاسهای شبانه دائر شد هزاران مرد سالخورده و بیسواد با اشتیاق فراوان بکلاسهای شبانه هجوم بردند و بفرا گرفتن خواندن و نوشتن وچهار عمل اصلی پرداختند در آن موقع‌روزنامه اطلاعات منافع خود وجامعه و کشور را در این دید که باین مبارزه کمك نماید لذا علاوه برتشویقاتی که در روزنامه میشد و اقدام وزارت فرهنك را با خطوط بزرك منعکس مینمود برای همکاری بیشتر در این باب آمادگی خود را برای‌فرستادن روزنامه اطلاعات بطور رایگان جهت کلیه کلاسهای شبانه در تهران و شهرستانها و قراء وقصبات اعلام نمود بدین ترتیب تاچندسال چندهزار نسخه روزنامه اطلاعات مجانا فرستاده میشد اوضاع واحوال مملکت در اثر بهم ریختگی ناشی از اشغال ایران در جنك بین المللی دوم‌بسیاری از فعالیتها از جمله کلاسهای اکابر را تعطیل ساخت و این‌امرمهم‌ازمیان رفت اکنون که‌بار دیگراین نهضت‌مقدس آغازمیگردد روزنامه اطلاعات وظیفه ملی‌واجتماعی‌خود میداند آنرا پیروی کند و مردم را دعوت‌نماید که این جهاد ملی را استقبال نمایند تا نتیجه مفید از آن گرفته شود شك نیست که اگر مبارزه بصورت عمیق ودامنه دار ادامه پیدا کند ودر تمام نقاط کشور تعمیم یابد هر سال صدها هزار نفر از نعمت‌خواندن‌و نوشتن بهره‌مند خواهند شد روزنامه اطلاعات این بار همکاری خودرا وسیع تر ودامنه دارتر خواهد کرد یعنی طبق پیشنهاد نمایندگان‌مادر شهرستانها ۳۲۰ دفتر نمایندگی مامیتوانند بصورت‌کلاس شبانه درآیند و من آرزومندم موسسه اطلاعات بتواند سهم خود را در این مبارزه‌مقدس ادا نماید از خداوند متعال توفیق آقای درخشش وزیر فرهنك‌وعموم فرهنگیان و معلمان وداوطلبان تدریس در کلاس اکابر را خواستارم

شنبه هشتم مهر ۱۳۴۰

مدیر مؤسسه اطلاعات . عباس مسعودی

***

اطلاعیه وزارت فرهنك

یك مداد ، یك کتابچه ، یك صندلی ، یك تخته‌سیاه وهرگونه کمکی از این قبیل در پیشرفت مبارزه بابیسوادی موثر است‌بخش‌های فرهنگی وزارت فرهنك در تهران وفرهنك شهرستانها اینگونه کمك‌های جنسی راباخوشوقتی وامتنان می پذیرند .

بخش‌های فرهنگی

بخش یك :خیابان شاه–اول خیابان اردیبهشت جنوبی تلفن۶۳۶۹۱

بخش دو: خیابان کاخ –مقابل کوچه ماه –تلفن ۴۳۰۹۵

بخش سه :دروازه دولت –خیابان خاقانی –جنب دانشسرای تهران تلفن ۶۹۱۱۰

بخش چهار :خیابان شهناز –ایستگاه کلانتری جنب داروخانه‌هما– تلفن ۳۰۵۱۰۹

بخش پنج :خیابان شهباز –جنب ورزشگاه –تلفن ۳۱۴۰۳

بخش شش :خیابان ری– مقابل انبار گندم خیابان‌صفاری‌تلفن۲۷۰۰۱

بخش هفت :خیابان سیروس –کوچه دکتر شمسا –تلفن۵۴۴۲۹

بخش هشت :خیابان امیریه –اول فرهنك –تلفن ۲۰۶۸۸

بخش نه: خیابان مولوی –جنب خیابان تشکیلات تلفن ۲۷۰۴۰

بخش ده :خیابان سلسبیل –چهار راه مرتضوی –تلفن۵۳۸۵۳

بخش یازده :میدان شهناز –اول خیابان خواجه نصیرطوسی–۳۰۴۴۴۲

بخش دوازده :پل راه آهن –جوادیه –کوچه ده‌متری اول –۵۶۳۲۶

بخش چهارده :تهران نو –انتهای فرح آباد –ساختمان نوربخش۷۹۷۹۳

هموطنان

۱– درهای کلاسهای مبارزه با بیسوادی باز است بیسوادان‌رابااین کلاس‌ها راهنمائی کنید .

کلیه دبستانهادر تهران‌ومدارس شهرستانهاآماده ثبت نام‌وتدریس بیسوادان میباشند .

۲– وزارت فرهنك در سال تحصیلی جاری میخواهدیك‌میلیون نفر راباسواد کند ولی بدون کمك مادی ومعنوی همه‌مردم‌از عهدهٔ انجام این وظیفه ملی برنخواهد آمد .همکاری معنوی وتدریس رایگان‌شمادر جهاد بابیسوادی نقش موثری را خواهد داشت .

۳– شما که ریشه فقر وبیماری و محرومیت را جهل‌ونادانی‌میدانید هموطنان بیسواد را بکلاسهای مبارزه با بیسوادی راهنمائی کنیدوخود نیز در این راه بهر نحوی که میتوانید بوزارت فرهنك کمك کنید.

پیروزی در جهاد ملی مبارزه با بیسوادی بشرکت فعالانه‌همو

بر سر بلند بودن صدای رادیو مردی تا سر حد مرگ رفت

دوبرادر مجروح که دربیمارستان سینا بستری میباشند

اختلافاتی که روزانه میان‌خانواده ها بعلت همسایگی در غرب شهر تهران دربخش های ۱۸ و ۱۱ روی میدهد روبافزایش است . مردمی که از شهرستانها بتهران می‌آیند ودر این شهرسکونت می‌کنند اغلب در بخش مزبور اطاق یاخانه اجاره‌می کنند وبعلت همین تراکم جمعیت اغلب اختلافات و حوادث این‌بخش ناشی از اختلافات همسایگی است‌و ۷۵ درصد از پرونده‌های دادسرای ناحیه ۵تهران که‌در این دوبخش قرار دارد از همین قبیل پرونده‌ها است .

نمونه‌ای از این اختلافات که‌گاهی منجر بقتل وجرح میشود درخیابان دامپزشکی در بخش ۱۸ روی داد. علت این حادثه بلندبودن صدای رادیو یکی از همسایگان بود واین امرباعث زدوخوردی شد و نزدیك بود دونفر کشته شوند.

طبق پرونده‌ای که تشکیل شده ناصر وفیض‌اله صادقی دو برادر هستند . ناصر سمسار و فیض‌اله راننده است . این دوبرادر در خانه‌ای ، در خیابان دامپزشکی زندگی می‌کنند درمجاورت خانه‌آن ها مردی بنام مهدی تفنك سازان خانه‌دارد.

مهدی هرشب خیلی زود می‌خوابد ولی فیض‌اله چون راننده است دیر بخانه می‌آید و موقع صرف شام رادیو را روشن می‌کند . دیشب فیض‌اله در تراس خانه خودنشست وضمن گوش دادن به برنامه رادیو مشغول صرف شام شد .

صدای رادیو بلند است

مهدی‌دربالکن خانه‌خود که مجاور تراس‌خانه فیض‌اله است خوابیده بود و در اثر صدای رادیو بیدارشد وبه فیض‌اله گفت : داداش من خوابیدم رادیو راخاموش کن‌یالااقل صدای آنرا کم کن .

فیض‌اله که مشغول خوردن غذا بود حرفهای اورا نشنید و یاخودرا به‌نشنیدن زد . مهدی بگمان‌اینکه فیض‌اله باو اعتنا نمی‌کند این باربا کلمات تندی به فیض‌اله تذکر داد و میان آنها مشاجره لفظی‌روی داد. مهدی که عصبانی شده بود از خانه‌اش بیرون آمد و فیض‌اله و ناصر دوبرادر نیز ازخانه‌خارج‌شدند ودر کوچه بایکدیگر گلاویز شدند

حمله باکارد

مهدی چون حریف دوبرادرنبود کاردی برداشت و درست واردقلب فیض‌اله کرد سپس چند جای بدن ناصر را نیز زخمی نمود. همسایگان ریختند و دوبرادر را به‌بیمارستان سینابردند . مهدی نیز بکلانتری ۱۸ برده شد .

دربیمارستان وقتی که زخم‌فیض‌اله رامعاینه کردند معلوم شد کارد ماهیچه قلب اورا پاره کرده است لذا ازطرف پزشك کشیك‌بیمارستان جریان باستادان جراح دانشکده پزشکی اطلاع داده شد آنان در محل بیمارستان حاضر شدند وقلب فیض‌اله را تحت عمل جراحی قرار دادند.

فیض‌اله‌وبرادرش‌اکنون‌دربیمارستان بستری هستند ومهدی بدادسرای ناحیه ۵ اعزام شده وزندانی گردیده است .

داروغه قالیچه حضرت سلیمان را از درویش دزدیده بود

دیروز مردی باتهام‌دزدیدن قالیچه حضرت‌سلیمان ازطرف مامورین ژاندارمری تهران دستگیر شد .

این مرد که داروغه نام‌دارد میگفت در یکی از قراء شهر ری درویشی زندگی میکندکه میگوید قالیچه حضرت‌سلیمان درنزداواست و هرکس‌مریض شود درویش او را چند دقیقه روی قالیچه می‌نشاند و شفا می‌یابد .

از محسنات دیگر... قالیچه اینستکه صاحب آن هیچوقت بی پول نمیشود و هرکس صاحب آن باشد از بیماری ترس و خطرات دنیوی مصون است .

داروغه میگفت این قالیچه یك بار نیز مرا شفا داد و چون چیز گرانبهائی بود تصمیم گرفتم آنرا بدزدم لذا وارد خانه درویش شدم و قالیچه را دزدیدم و بخانه آوردم زنم‌بمن گفت قالیچه حضرت سلیمان آمد و نیامد دارد حتماگرفتار میشوی . لذا تصمیم گرفتم آنرا بخانه درویش بر گردانم که در میان راه درویش و ژاندارمها برسر من ریختند و مرا گرفتند .

ازدست مادرزنش خودرا آتش زد

دیشب مردجوانی بنام اسداله‌اسمعیلی ازدست زن‌ومادرزنش‌بقصد انتحارتریاك خورد . اسداله دربازجوئی بمامورین کلانتری ۱۳ گفت :

زنم بتحریك‌مادرش‌بامادرم‌سازگاری ندارد ومادرم نیز بتحریك خواهرم با او نمیسازد واین اختلاف سبب شده که زندگی من مختل شود چون نه میتوانم مادرم را ترك کنم ونه بعلت مهریه زیاد میتوانم زنم را طلاق‌بدهم مجبور شدم دست بخود کشی بزنم و باهمین تصمیم امشب تریاك خوردم و دراطاقم خوابیدم ودررا از پشت قفل کردم که‌ناگهان صدای‌مادرم‌را شنیدم بناچار درراباز کردم دیدم زنم مادرم رابداخل حوض آب انداخته ومیخواهد فرارکند بدنبال اودویدم ولی بعلت مسمومیت خودم نیز برزمین افتادم و مردم مرا به‌بیمارستان رسانیدند و معالجه شدم .

کوکب خانم ۶۵ ساله دست از سر کلانتری ۲۰ بر نمیدارد !

روزی یك وعده صبحانه و یك شکایت تازه مقرری کوکب خانم است!

کوکب خانم مشتری اول وقت کلانتری

چند روز است که پیر زن ۶۵ ساله آی اول وقت صبح بکلانتری ۲۰ میآید و پس از صرف صبحانه‌شکایتی مطرح میکند .

یك روز از مزاحمت جوانان کوچه شکایت دارد ، یك روز از اینکه خواستگار مناسبی برای او پیدا نمی شود گله‌میکند .

امروز هم مطابق معمول چندروزه سروکله کوکب در کلانتری پیدا شد و ابتدا چون او دیر آمده بود و افسر نگهبان صبحانه خود را صرف کرده بود مدتی با او اوقات تلخی کرد و بالاخره شکایت‌خود را مطرح نمود و گفت :

۴۰ سال پیش در خیابان رباط کریم یك نهال اقاقیا کاشتم و این نهال پس از گذشت سالها درخت تنومندی شد که مردم هم از سایه او استفاده میکردند ، صبح امروزکه از خانه بیرون آمدم که باینجابیایم دیدم نیمی از این درخت را که آنرا باندازه پسرم دوست داشتم‌بریده‌اند حالا باید شما باینکار رسیدگی کنید و کسی که درخت را بریده‌مجازات نمائید !

افسر نگهبان برای کوکب دستور صبحانه داد و کوکب پس از صرف آن از کلانتری خارج شد در حالیکه وعده میداد روز بعد دو باره مراجعه خواهد کرد تا از نتیجه اقدامات مامورین کلانتری در باره شکایت‌خود را اطلاع پیدا کند !

راننده فرانسوی بازداشت شد

خبرنگار ما در قزوین گزارش می دهد ، دیروز بعد از ظهر اتومبیل بنز سواری شماره ۱۵۴ بین المللی برانندگی یکنفر فرانسوی بنام «پیر-رمان فورگارن»رئیس شرکت«دیلی‌ام» که از همدان بطرف تهران در حرکت بود ، در جاده قزوین مقابل انبار غله باشخصی بنام «امید علی» فرزند رمضان از اهالی خمسه که برای فروش قالی بقزوین میرفت تصادف نمود . مجروح به بیمارستان بوعلی قزوین منتقل گردید ولی بر اثر شدت جراحات وارده فوت شد .

راننده اتومبیل از طرف بازپرس دادسرای قزوین بازداشت شد .

بخاطر منیژه جوانی خودرا مسموم کرد

دیشب جوانی بعلت شکست درعشق بقصد انتحار تریاك خورد ولی یکی از بستگان‌او از جریان مطلع شد وجریان را بکلانتری شش اطلاع دادو بلافاصله مسموم به بیمارستان انتقال یافت وبستری گردید.

این جوان که محمدنام‌دارد در تحقیقاتیکه در بیمارستان از وی بعمل آمد گفت که عاشق یك دختر محصل بنام منیژه شده و تابحال چندین بار کسان خودرا بخواستگاری او فرستاده ولی پدر و مادر دختر بعذر اینکه وی کاسب است باازدواج آنها موافقت نمیکنند واو ناچار به فکر خودکشی افتاده است.

بزرگترین سازنده هروئین دستگیر شد

باورود مامورین مدرك‌جرم بهوا رفت‌ولی مامورین درکشومخفی‌میز آنرا پیداکردند

عزیز ذهاب

دیروز یکی ازبزرگترین‌هروئین سازان ایران وسیله مامورین‌اداره مبارزه با مواد مخدره شهربانی دستگیر وبموجب قرار قانونی بازداشت گردید.

سالها قبل مردی بنام عزیزذهاب در تهران شروع‌بکارساختن‌هروئین خارجی نمود هروئین های ساخته شده را وسیله زنان زیبائی که استخدام کرده بود در تهران و شهرستانها بفروش میرساند ، او چندین‌بار گرفتار پلیس شد وبارها زندانی گردید ولی پس‌از آزادی اززندان دوباره شروع بکار میکرد زیرابقول خودش نمیتوانست از اینکار پرمنفعت دست بردارد .

مدرك به‌هوا رفت !

اخیرا به‌آقای سرهنك معین معاون اداره مبارزه با مواد مخدره‌شهربانی اطلاع داده شد که عزیز ذهاب‌پس از آزادی اززندان دوباره کار خود را از سر گرفته است از اینرو مامورینی برای خرید و دستگیری اولین سازنده هروئین درایران‌تعیین شدند.

این مامورین پس‌از تحقیقات‌زیاد موفق شدند منزل عزیز را که در چهارراه عزیزخان است پیدا کند. یکی از مامورین باعزیز تماس گرفت واز او تقاضای خرید یك کیلو هروئین نمود و پس‌از اینکه در قیمت توافق شد چکی بابت‌بهای هروئین هاکشید و بدست او داداز طرفی چون از ورود این ماموربخانه عزیز مدتی گذشته واز او خبری نشده بود سایر مامورین به تصور اینکه ممکن است اتفاقی برای همکار آنها روی داده باشد ازبالای بام وارد خانه عزیز شدند . عزیز بمجرد رسیدن مامورین‌بسته‌محتوی هروئین را که در دست داشت‌بهوا پاشید و باین وسیله مدرك جرم را از بین برد . اما مامورین خانه را مورد بازرسی قرار دادند واز داخل میز سفیدرنگی که یك کشومخفی درآن تعبیه شده بود مقداری دیگر هروئین بدست آوردند .

عزیز ذهاب که باقاچاقچیان مواد مخدره نیز ارتباط دارد دستگیرشد وبرای چندمین‌بار روانه زندان گردید.

مادرزن‌مهربان بخاطر دامادش‌ازمهریه‌خود گذشت!

دیروزمیان زن و شوهری‌برسر شوهردادن دخترشان‌زدوخوردی روی داد و کارشان به کلانتری‌و دادسرا کشید .

حسین در کلانتری می گفت: همسرم معصومه ، دخترم‌ناهید را بدون تشریفات برپا شدن جشن عروسی شوهر داده وحالا من نمی‌خواهم جهیزیه‌او رابدهم برای اینکه ۲۰ سال زحمت کشیدم و۲۰ هزارتومان‌جهیزیه فراهم کردم ، ناهید را به‌مدرسه فرستادم تا دیپلم کامل گرفت‌و سپس اورا به کلاسهای خیاطی‌و طباخی فرستادم و آرزو داشتم شوهر آینده اش‌لااقل یك‌جشن مفصل برپا کند .ولی زنم کلاه سرم گذاشت و دخترم‌را مفت‌و مجانی عقد کرد و به شوهرش تحویل داد بطوریکه‌حتی خواهرم نفهمید . من هم حالا جهیزیه را نمی دهم و آنرا می فروشم و خودم جشنی برپا می کنم .

معصومه در جواب شوهرش می گفت : من خودم‌در اداره کار می کنم و میدانم جوانهادرابتدای زندگی خود پولی ندارند و اگر من دامادم‌را وادار می کردم که جشنی بگیرد او مقروض می‌شدو تا عمر داشت نمی‌توانست‌بوضع مالی خود سرو صورتی بدهد و حالا حاضرم مهریه ام‌را به شوهرم به بخشم و او در عوض جهیزیه دخترم را بدهد .

زن و شوهر با این شرط سازش کردندو با هم ازکلانتری خارج‌شدند .

درنتیجه تصادفات مختلف درجاده‌های اطراف تهران

۳ نفر کشته و ۷ نفر مجروح شدند

دیشب سه‌نفر در اثر حوادث رانندگی در حومه تهران کشته و عده‌ای نیز مجروح شدند .

* ساعت هفت بعداز ظهردیروز کامیون نفتکش شماره ۷۰۷ قزوین در جاده کرج باغلام فرحبخش تصادف کرد. در این حادثه غلام کشته شد و اسداله پریانی راننده کامیون ازطرف‌ژاندارمری دستگیر گردید.

*ساعت ۸ دیشب اتومبیلی که مشخصات آن در دست نیست در نزدیکی کرج‌بامرد ناشناسی‌تصادف کرد.

دراین حادثه مرد ناشناس که باپیراهن وزیر شلوار در جاده حرکت‌میکرد کشته‌شدوژاندارمری در صدد پیداکردن راننده فراری است .

*سحرگاه امروز در اثر تصادف یك اتومبیل سواری و یك نفتکش در جاده قزوین شخصی بنام آقای دبستانی کشته شد .

هنوز مشخصات کامل مقتول از طرف ژاندارمری اعلام نشده است.

سه‌تصادف

دیشب تاکسی شماره ۹۵۹۷ به رانندگی ناصر امید ظهور که از جاده‌تهران‌نو عبور میکرد بااتومبیل شماره ۱۱۹۳۷ برانندگی اصغر باغبان زاده تصادف کرد واتومبیل شماره ۱۹۷۰۰ برانندگی تورج نوری که متعاقب آنها در حرکت بود نیز با این اتومبیل تصادف‌کرد دراین حادثه هرسه اتومبیل درهم شکستندومسافر تاکسی ورانندگان دواتومبیل دیگر زخمی شدند.

دختری را مجروح کرد

عصر دیروز اتومبیل شماره ۲۰۱۵۳ برانندگی «برنارد نیازولا» اهل فرانسه که در جاده چالوس نزدیك کرج در حرکت بود بادوشیزه جوانی بنام نسرین که باخانواده‌اش برای گردش باطراف رودخانه کرج رفته بود وکنار اتومبیل پدرش در جاده ایستاده بود تصادف کرد واو رابسختی زخمی نمود . نسرین قادر به‌تکلم نیست .

تصادف بامست‌ها

دیشب‌اتومبیل شماره۶۵۶۵دولتی درجاده کرج باسه مرد مست که‌در جاده حرکت میکردند تصادف کرد این سه‌نفر زخمی شدند واکنون در بیمارستان پهلوی بستری هستند.

تصادف در جاده تهران‌نو

بعد از ظهر دیروز اتومبیل تاکسی شماره ۴۷۷۰ در جاده تهران نو با پسربچه ۱۵ ساله‌ای بنام یعقوب خاکپور فرزند تقی تصادف کرد واورا مجروح ساخت .

مجروح به بیمارستان منتقل‌گردید

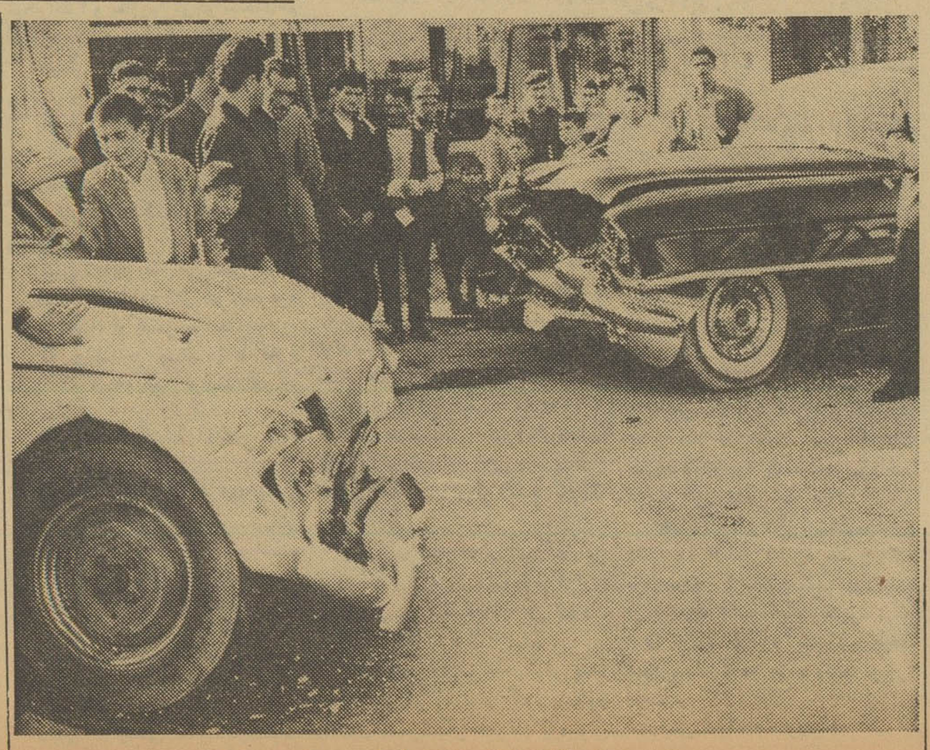

یك صحنه ازتصادف اتومبیلها در جاده تهران‌نو

درظرف ۲۴ ساعت گذشته:

۱۱ نفر دراثر تصادف ونزاع مجروح‌شده‌اند

در۲۴ ساعت گذشته۸نفرباسامی‌ابراهیم نظری فرزند بالاخان . علی ثقفی فرزند علی حسین، علی فلاحت‌فرزند علی اصغر ، نازار رشیدی فرزند صفر ، هاشم نجفی فرزند قاسم ، پرویز اصلانی فرزند مهدی، حسین رجب پور فرزند حاج محمد و رضا احمدی فرزند عابدین دراثر حوادث رانندگی و ۳نفر باسامی سلطان محمودی فرزند عبداله دربخش ۲۲، فیض اله وناصر صادقی فرزند محسن دراثر زدو خورد زخمی شده‌اند .

پسربچه گمشده

محمد حسین که بنام مهرداد نامیده میشد فرزند حسن امین طاهری از اول مهرتاکنون مفقود شده‌هرکس از صاحب عکس بالا اطلاعی دارددر کرج منزل آقای حسن امین طاهری خیابان دانشکده مقابل دبیرستان فارابی مراجعه و یابشماره تلفن ۲۰۰۴۸ اطلاع دهند

گمشده همدانی

حسن‌فرزندمحمدخاکبازصاحب‌عکس بالا چهارروز است از همدان‌بتهران آمده واز او خبری نیست ازکسانی که‌اطلاعی از وی دارند خواهشمند است در تهران‌به‌تلفن ۵۸۰۰۱۷ودر همدان به‌آدرس خیابان بوعلی مغازه رنك‌فروشی زاهدان اطلاع دهند.

پیش بینی وضع هوا

هوای ایران تاظهر فردا طبق گزارش اداره‌پیش‌بینی کل‌هواشناسی بدین قرار است :

هوای تهران صاف پیش بینی میشود :

هوای سواحل دریای مازندران کمی تا قسمتی ابری ، استان خوزستان توا مبا گردو خاك و هوای سایر نقاط ایران صاف پیش‌بینی میشود.

حداکثر درجه حرارت هوای شهر تهران درروز گذشته ۳۰ و حداقل آن ۱۷ درجه سانتیگراد بالای صفر بوده‌است .

گرمترین نقاطی که دارای ایستگاه هواشناسی میباشند در ۲۴ ساعت‌گذشته آبادان با حداکثر ۳۶ درجه و خنکترین نقاط شهرستان سنندج باحداقل ۴درجه سانتیگراد بالای صفر بوده‌است .

۳۰۳۵۶۹
تلفن مستقیم سرویس حوادث

هشتپای جوجه‌کشی ولوازم مرغداری
شهپر
خیابان پامنار تلفن ۲۶۸۴۵

علاج واقعه قبل از وقوع!!
برای خرید دستگاه ضد دزد اتومبیل همه روزه‌بسازمان ناقاره خیابان باب همایون شماره ۹۷ یابه تلفن شماره (۳۰۵۰۳۰) مراجعه فرمائید
۱_۳ آ_۲۲۱۳۶

نخست‌وزیر در رضائیه اظهارداشت:

در تمام دنیا مردم در ایجاد دانشگاه و مدارس کمک میکنند

*** نخست وزیر و همراهان در بین راه تبریز- رضائیه ازشهرهای مرند - خوی و شاهپور بازدید کردند**

طبق گزارش خبرنگار ما در مرند ساعت سه بعد از ظهر دیروز آقای نخست وزیر و همراهان که از تبریز حرکت کرده بودند وارد مرند شدند آقایان فرماندار ، روسای ادارات دولتی و جمعی از معتمدین ومعاریف دزده کیلو متری شهر از آقای‌نخست وزیر و همراهان استقبال کردندآقای رحمانی فرماندار ضمن خیر مقدم مستقبلین را معرفی کرد و در مدخل شهر نیز آقای سرگرد طباطبائی - فرمانده پادگان و روحانیون شهر خیر مقدم گفتند و دوشیزه سیما - فردوسی دسته گل زیبائی تقدیم‌آقای نخست وزیر نمود .

بعد از این مراسم آقای نخست وزیرو همراهان چند لحظه در خیابان اصلی مرند پیاده گردش کردند و سپس با اتومبیل رهسپار شهرستان خوی شدند .

در خوی

گزارش خبرنگار ما در خوی‌حاکی است مقارن ساعت چهار بعد از ظهر دیروز آقای نخست وزیر و همراهان وارد خوی شدند در ده کیلو متری شهر تیمسار دیلمی‌استاندار آذربایجان غربی و آقایان مجد فراهانی فرماندار روسای ادارات و جمعی از معتمدین و معاریف خوی از آقای نخست‌وزیر استقبال کردند ابتدا آقای قلی‌میرلك نماینده سابق مجلس شورایملی خیرمقدم گفت و پس از انجام مراسم معرفی ، آقای حسین توکلی رئیس انجمن شهر خوی احتیاجات عمومی این شهرستان را باستحضار رسانیدو تقاضا کرد آقای نخست وزیر از - بیمارستان صد تختخوابی خوی‌بازدید کنند ضمنا برای تکمیل لوله کشی آب شهر که قرار داد آن با سازمان برنامه تنظیم شده است اقدام گردد آقای توکلی علاوه کردچون بعلت - خشکسالی، محصول گندم امسال‌خوب نیست و گندم کیلوئی ۸ ریال در بازار خرید و فروش میگردد جا دارد روزانه ۷ تن گندم با نرخ دولتی در اختیار نانواها گذارده شود .

پس از خاتمه گزارش رئیس انجمن شهر آقای نخست وزیر و همراهان عازم شهر شدند آقای نخست وزیر بلافاصله از بیمارستان صدتختخوابی خوی بازدید کرد در این بازدید آقای دکتر امیری رئیس بهداری گزارش مختصری از وضع بیمارستان را به استحضار رسانید و تقاضا نمود هرچه‌زودتر برای تکمیل‌این‌بیمارستان اقدام شود .

آقای نخست وزیر و همراهان پس از بازدید بیمارستان در میان ابراز احساسات اهالی خوی نسبت به شاهنشاه‌بصوب رضائیه عزیمت کردند

در رضائیه

در بیست کیلومتری رضائیه در محل کارخانه قند رضائیه نخست تیمسار سپهبد کوششی فرمانده‌سپاه سوم به‌آقای نخست وزیر خوش‌آمد گفت .

آنگاه شهردار رضائیه اظهار داشت از اینکه آقای نخست وزیر برای رسیدگی به تقاضا های مردم این منطقه مرزی رنج سفر راقبول نموده و باین استان آمده‌اند سپاسگزاری میکنم .

در این هنگام از طرف حاضران نسبت بشاهنشاه‌احساسات کم‌نظیری ابراز گردید . آنگاه روسای‌عشایر رضائیه ضمن ایراد خطابه هائی مراتب جان نثاری و فداکاری خود را نسبت شاهنشاه ابراز داشتند .

بعد از آن مسئولان سازمان‌های اداری بوسیله آقای استاندار به آقای نخست وزیر معرفی شدند.

آقای نخست وزیر سپس درمحل کارخانه قند رضائیه حضور یافت در مدخل کارخانه رئیس کارخانه خوش آمد گفت و کارگران با شور واشتیاقی وصف ناشدنی نسبت به‌شخص اول‌مملکت ابرازاحساسات کردند .

در ساعت هشت وده دقیقه دیشب آقای نخست وزیروارد شهر رضائیه شد و مستقیما بمحل استانداری رفت .

آقای نخست وزیر دیشب شام‌را در استانداری رضائیه صرف کرد .

گزارش‌امروز خبرنگار ما از رضائیه

ساعت پنج‌ونیم صبح امروزآقای نخست‌وزیر بدون اطلاع قبلی‌پیاده از نقاط‌مختلف رضائیه دیدن کرد واز چند مغازه نانوائی و قصابی و همچنین مسجد جامع شهر بازدید نمود.

هنگام مراجعت آقای‌نخست‌وزیر باستانداری عده‌ای از اهالی رضائیه که آقای دکتر امینی را شناخته بودند ضمن ابراز احساسات شدید نسبت بشاهنشاه نامه‌هائی بایشان دادند از ساعت هفت‌ونیم تانه ونیم صبح آقای نخست‌وزیر باتفاق آقای مهندس گنجی وزیرراه و تیمسار سرلشکر دیلمی استاندارآذربایجان غربی از منبع آب و تصفیه خانه و کارخانه برق‌ودانشسرای کشاورزی رضائیه بازدیدنمودند ودر هرقسمت از طرف متصدیان مربوط‌توضیحات لازم باستحضار رسید . در بازدید دانشسرای کشاورزی محصولات دانشسرا مورد توجه قرار گرفت.

ملاقات روحانیون

درساعت نه‌وچهل وپنج دقیقه‌آقایان روحانیون و علمای اعلام رضائیه‌در استانداری حضور یافتند و باآقای نخست‌وزیر ملاقات کردند . این ملاقات درحدود نیم‌ساعت‌طول کشید

آقایان نخست‌وزیروزیرراه برای شرکت در اجتماع طبقات مختلف‌اهالی در شهرداری رضائیه حضور یافتند . در این مراسم که آقایان استاندار ، فرمانده لشکر ٤و روسای ادارات‌دولتی رضائیه حضور داشتندابتدا آقای دکتر احمدی مدیر عامل شیرو خورشیدسرخ رضائیه ضمن خیر مقدم نیازمندی های شهر را باستحضار رسانید و اظهار داشت : چیزی که برای اهالی رضائیه اهمیت‌حیاتی دارد موضوع‌آب‌آشامیدنی این شهر است دیگری مسئله برق است که با اینکه قراربود ١٤ماه قبل شبکه‌برق‌آماده‌شود معذ لك دراینمورد اقدامی بعمل نیامده است .

مسئله تاسیس دانشکده کشاورزی در رضائیه نیز اهمیت زیاد دارد .

ده سال قبل اولین کلنك ساختمان این دانشکده بوسیله آقای گلشائیان استاندار وقت بزمین زده شد ولی متاسفانه تاکنون برای ایجادآن‌اقدامی صورت نگرفته است .

توتونکاری

درباره توتونکاری رضائیه آقای دکتر احمدی اظهار داشت : موسسه دخانیات در مورد خریدتوتون وقیمت گذاری آن مشکلاتی ایجادکرده است. امسال که توتونکاران رضائیه در حدود چهار هزار تن توتون‌برای فروش عرضه خواهند داشت جادارد از طرف مسئولین دخانیات تسهیلات بیشتری در اینمورد معمول گردد . سپس ناطق ضمن اشاره بادامه راه آهن رضائیه و لزوم ایجاد تسهیلاتی در مورد صادرات کشمش و شیره که محصول عمده این شهر است اضافه کرد بهتر است بسازمان برنامه‌دستور داده شود که برای‌تعمیر تراکتور هائی که بکشاورزان این منطقه‌فروخته شده است تعمیرگاههائی ایجاد گردد .

پس‌از خاتمه بیانات آقای دکتر احمدی آقایان حبیب عمادی و محمد علی برادران دربارهٔ وضع کشاورزی رضائیه صحبت کردند و تقاضانمودند در رضائیه فرودگاه مجهزی ایجادشود سپس آقای شیخ عبدالله گیلانی‌زاده یکی‌از مشایخ عشایر کرد ضمن خیر مقدم بیاناتی باین شرح ایراد کرد : آقای دکتر امینی نخست‌وزیر محبوب افتخار دارم که از طرف عشایر کرد آذربایجان مقدمتان را تبریك بگویم و استدعا نمایم که احساسات شاه دوستی و مراتب جانبازی عشایر کرد را بپذیرید امیدواریم که نسبت به قبول مستدعیات ما و تعمیم و توسعه فرهنگ‌و بهداشت و ایجاد راههای ارتباطی بین قراء عشایر نشین توجه کامل مبذول دارید . زنده بادشاهنشاه پاینده ایران - پیروز باد نخست‌وزیر ایران

در این هنگام آقای نخست‌وزیر پشت میکرفن قرار گرفت و طی نطقی چنین گفت :

نطق نخست‌وزیر

ضمن اظهار تشکر از آقایان در مورد آب رضائیه باید بگویم قرار است روز هیجدهم مهر ماه مهندسین برای تامین آب رضائیه وارد این شهر شوند و ظرف دوماه این کار را به انجام برسانند .در مورد دریافت وام از بانك ملی باید عرض کنم بطوری که اطلاع حاصل شده است الان شهرداری رضائیه مبلغ ۸۰ هزار تومان بسازمان‌برنامه‌بدهکار است‌البته آقایان میدانند که بانك ملی با دادن این همه وام به بعضی از شهرداری‌ها از جمله پرداخت سه میلیون تومان بشهرداری تهران‌دیگر نمی تواندوام در اختیار کسی بگذارد تا این طلب‌ها وصول شود . آقایان باید سعی نمایند با تجدید نظر و اخذعوارض و غیره بودجه شهرداری را اضافه کنندکه بتوانند بدهی سازمان برنامه را بپردازند وبعداز آن‌اعتبار جدیدی‌برای سایر امور عمران شهر دریافت‌دارند در مورد دانشکده کشاورزی بایدگفت که بعد از مراجعت بطهران با اعزام یکنفر از دانشکده کشاورزی تهران‌و مطالعه در سطح کشاورزی رضائیه در صورتی که امکان داشته باشد برای تاسیس دانشکده کشاورزی در این شهرستان اقدا مخواهد شدمن بهر شهری که رفته ام اهالی آن شهر حوائج خودرا از دولت‌خواسته اندالبته این امر مانعی ندارد ولی بشرط‌آنکه کلیه طبقات مالیات‌خودرا بپردازند که برای دولت هم امکان تامین احتیاجات عمومی فراهم شود .

در مورد فرهنك آقای نخست‌وزیر اظهارداشت: در تمام‌دنیادبیرستانها و دانشکده ها بهزینه خود مردم ایجاد می شود ولی در اینجا همه اینهارا از دولت می خواهند در حالیکه باید سعی دولت بر این باشد که فرهنك ابتدائی‌را در سراسر کشور تعمیم دهد .

درباره توتونکاری باید بگویم تا آنجا که بخاطر دارم در این استان از پانزده سال پیش رقابتی بین کشت چغندر و توتون بوده که نمیدانم‌حالا هم این رقابت هست یانه ضمنا چون‌اینجانب‌فعلا از جریان توتونکاری وخوبی‌وبدی جنس آن و نحوه قیمت گذاری‌آن بی اطلاع هستم راجع باین موضوع در مرکزبا متصدیان‌امرمذاکره خواهم کرد .

درباره اسفالت راه «گلمانخانه» که مورد تقاضای اهالی است چون فعلا ماشین آلات اسفالت ریزی در حومه تبریز مشغول کارمی‌باشد پس‌از خاتمه اسفالت آن محل کار اسفالت ریزی این راه نیز انجام می شود . امیدوارم این کار ها تا فروردین ماه ۱۳٤۱ عملی گردد .

آقای نخست‌وزیر در مورد کشتیرانی دردریاچه‌رضائیه اظهار داشت : اخیرا سه فروند کشتی مجهز برای دریاچه رضائیه خریداری شده است که‌فعلا متخصصین مشغول سوار کردن آن هستند وبزودی این کشتی ها مورد استفاده قرار خواهند گرفت‌برای‌ایجاد تعمیرگاههای تراکتور لازم است‌آقایان صورتی از نوع تراکتور های خریداری شده تهیه نمایند تا در این باره با کمپانیهای مربوطه مذاکره شود .

بازدید پرورشگاه

ساعت یازده و چهل و پنجدقیقه امروز آقای نخست‌وزیر از پرورشگاه خیریه فرح وتاسیسات شیرو خورشید سرخ و بهداری رضائیه بازدید بعمل آورد .آقای نخست‌وزیر امروز ناهار را باتفاق روحانیون در استانداری صرف می کند وساعت دو ونیم تا چهار و نیم از عملیات‌عمرانی رضائیه بازدید می نماید .

ضمنا بعد از ظهر امروز آقای نخست‌وزیر ضمن‌بازدیددبیرستان‌های رضائیه در اجتماع فرهنگیان این شهرستان شرکت‌خواهد کرد و شام را در استانداری صرف‌خواهد نمود

دیشب بسکتبالیستهای امریکا وارد تهران شدند

ساعت ۹بعد از ظهر دیروز تیم بسکتبال آماتور واشنگتن با هواپیما وارد تهران شد در فرودگاه مهرآباد از طرف فدراسیون بسکتبال ایران‌استقبال بعمل آمد .ساعت ۱۰ صبح امروز بسکتبالیست های آمریکا با دسته گل بزرگی به آرامگاه رضاشاه فقید رفته و پس از ادای مراسم احترام به‌سازمان تندرستی جوانان بازگشتند و با آقای حاج عظیمی مدیر کل سازمان تندرستی ملاقات نمودند .

ساعت ۸بعد از ظهر امروز تیم بسکتبال آمریکا در باشگاه پهلوی‌تمرین خواهد کرد وساعت ۸بعد از ظهر فردا اولین مسابقه تیم بسکتبال آمریکا با تیم بسکتبال باشگاه نادر در باشگاه پهلوی انجام خواهد شد .

عزیمت نماینده مدیر عامل شرکت ملی نفت درخوزستان

امروز آقای علی معتمدی نماینده مدیر عامل شرکت‌ملی نفت ایران در حوزه قرارداد که پس از انتصاب آقای دکتر اردلان بسفارت ایران درشوروی باین سمت منصوب شده‌است بخبرنگار ما گفت من مطالعات خودرا درزمینه های مختلف اعم از امور صنعتی و غیر صنعتی نفت ادامه میدهم ومرتبا باسئولین مربوطه درشرکت ملی نفت جهت جمع آوری اطلاعات لازم درتماس هستم

من حداکثر یکماه دیگر به آبادان خواهم رفت و فعلا منتظر بازگشت آقای انتظام از لندن هستم تابعد از ملاقات و مذاکره باایشان بخوزستان بروم .

از داوطلبان آموزشگاه تربیت‌معلم‌دختران امتحان ورودی بعمل می‌آید

برای شرکت در آموزشگاه تربیت معلم دختران که در سال تحصیلی جاری احتیاج‌به ششصدنفر دیپلمه دارد بیش از دو هزار نفر از فارغ‌التحصیلان دبیرستانها ثبت‌نام نموده‌اند اداره تربیت معلم فرهنك استان تصمیم گرفت برای انتخاب ششصد نفر بین دو هزار نفرداوطلب امتحان ورودی نماید چون عده‌ای‌از داوطلبان طی دوره‌آموزشگاه تربیت معلم در کنگور دانشکده ها نیز شرکت نموده بودند قرار شد پس‌از آنکه کلیه دانشکده ها اسامی‌قبول شدگان خود را اعلام کردند و نام داوطلبانی که در دانشکده‌ها پذیرفته شده‌اند از فهرست داوطلبان دوره آموزشگاه تربیت‌معلم‌حذف گردید امتحانات ورودی با شرکت بقیه داوطلبان انجام شود . خبرنگار ما گزارش میدهد داوطلبان مزبور میتوانند همه روزه در ساعات اداری برای گرفتن‌جوازورود بحوزه‌امتحان به‌بخشهای فرهنگی که نام خودرا ثبت کرده‌اند مراجعه کنند و روز پنجشنبه نیز برای‌اطلاع از حوزه‌های امتحانی به بخش مربوطه مراجعه نمایند امتحانات‌ورودی‌روزجمعه‌دردو حوزه برگزار میشود و قرار است از هزارو دویست نفر در سالن دبیرستان البرز و از بقیه در یکی‌از سالن های دانشگاه‌امتحان بعمل‌آید

برنامه امشب

تلویزیون ایران

ساعت ۳۰ر٦ فیلم کارتن
ساعت ۰۰ر۷ فیلم
ساعت ۳۰ر۷ برنامه بانوان
ساعت ۰۰ر۸ برنامه هنرهای‌زیبا
ساعت ۳۰ر۸ اخبار
ساعت ٤٥ر۸ موسیقی کلاسیك
ساعت ۰۰ر۹ -برنامه شاه‌پسند
ساعت ۳۰ر۹ از همه رنك
ساعت ۰۰ر۱۰ آشنائی بیشتر
ساعت ۳۰ر۱۰ پایان برنامه

کلاس روش تدریس

بطوریکه خبرنگار ما اطلاع میدهد دانشجویانی که برای‌شرکت در نهضت مبارزه بابی سوادی‌ثبت نام مینمایند قبل از تشکیل کلاسها در کلاسی که تحت نظر یکی از استادان اداره می شود شرکت کرده‌وروش تدریس به‌بی‌سوادان‌را فرا خواهند گرفت .

وپس از اتمام کلاسس مزبور کلاسهای دانشگاه برای تدریس‌به بی‌سوادان در اختیار آنها گذارده خواهد شد .

ازروز شنبه دانشجویان برای تدریس درکلاسهای مبارزه بابیسوادی نام نویسی میکنند

صبح امروز آقای دکتر کاردان استاد دانشگاه و مشاور کلاسهای مبارزه با بیسوادی دانشگاه تهران بخبرنگار ما گفت : قرار است دانشجویان داوطلب تدریس در کلاسهای مبارزه با بیسوادی ازروز شنبه نام نویسی کنند .

آقای دکتر کاردان افزود که روز شنبه نمایندگان دانشجویان با آقای دکتر فرهاد رئیس دانشگاه ملاقات خواهند کرد تا ترتیب نام نویسی داوطلبان داده شود . احتمال میرودبنمایندگان‌دانشجویان اختیار داده‌شود که‌راسا اقدام‌به‌نام نویسی داوطلبان بکنند .

تاکنون در حدود شش نفر از دانشجویان مستقیما برای تدریس‌در کلاسهای مبارزه با بیسوادی نام نویسی کرده‌اند

قبولشدگان

دانشکده بانکداری و علوم مالی واقتصادی‌دانشگاه ملی

صبح امروز اسامی قبولشدگان دانشکده بانکداری و علوم مالی و اقتصادی دانشگاه‌ملی ایران‌دراختیار خبرنگار ما گذارده شده از بین ۲۳۷۵ نفر داوطلب ۱٤۳ نفرپذیرفته شده‌اند . قریب نیمی‌از قبولشدگان از شهرستانها میباشند و ۳۵ نفراز پذیرفته شدگان دختر و بقیه پسر هستند .

اسامی قبولشدگان

معصومه فلکشاهی ، اعظم قاسمیان ، لیلی هوشمند ، منوچهر نوربخش ، فریده بلورچیان ، شهین پیمائی ، آذر فرخنده ، مرتضی صغری ، فاطمه علیم مروستی، بهناز نیکو- سرشت ، صفوت روحی لاریجانی ، فواد مجد زاده ، غلامرضا عزیزی داریوش جمشید نژاد، ایرج‌صمنپور مطلبی ، هرمزان فرهنگی ، بهرام نصر ، فریبرز رئوف ، فریدون نوروزی ، فریده اسمعیلی جوادی، لنگرودی،فاطمه پریوش‌پیربسطامی، مهدی فقیه نیا ، علویه آیت‌الهی موسوی ، محمود ملایری ، روبن مارکاری نژاد سرکسیان ، مینا اقبالی افشار ، مرتضی توکلیان ، جواد راشدی ، فرخ حکیمیان ، شیدرخ شریفی تفرشی ، مریم طباطبائی ، فریدون صولتی ، شکوه عشقی ، سید مصطفی تقوی ،شیوا صفوی همامی ، فاطمه بریمانی ، روح‌انگیز عاشق‌لوزرین قلم،مهنوش فرخنده پور ، محمدحسین خجسته لاکلایه ، پرویز صفائی ، علی‌اکبر ناصر کیا مهاجرانی ،فریده مکری نژاد ، غلامحسین رستکار ،سیامك رسولی ، شهین دخت پناهی ، حمید سهرابی ، فرخ حیدری نوری ،احمد صمدی کوچکسرائی،پیره اردشاهی، شهناز دارائی ، سعید ناصرموسوی بهبهانی ، غلامحسین قندرهاری ، علی گردپور ،محمودمنتصر ،محمود فتح‌اله زاده ، علی اصغر زهتابزاده، مسعود خزائی ، منوچهر مصطفی ، کیخسرو دستوری ، عبدالحسین پور امیری عبداله آبادی ، شاهرخ وثوقی ، هوشنك امجدی ، سعید وکیلی راد ، احمد نظری ، حجت‌اله کوك‌زاده ، غلامعلی دولت آبادی ، هژیر منتصر کوهساری ، کیومرث ایلد ، لطفعلی پردلی ، مهوش‌قوجه، مانی‌جلالی،محسن کرباسی ،فرشته اربابی .

منوچهر روزبه • رضاقلی پناهی • مهدی زرهی • فرشته قاضی اعظمی، بطروس امیر خاصی • رضا فربود - ششده • عباس محمودیان • پروین آذر مهر • خسرو قابوس • پروانه هاشم زاده • محسن نبوی • عبدالله پازند • ادیك مقردیچ قاراسمیان • فیروز هوشیار • مصطفی نجفی • گیتی صمیمی • علیرضا ظفری • بهرام نادری • ولادیمیر علین سید حسین قریشی‌لنگرودی• محمود رضا • حسین صدرالدینی •زهره غلام خاصی •مهران ناظری • محمود ثباتی • امان الله صالحی • علی اکبر ناظم بوشهری • جانی مادوقسطانتین • داود بیات - ماکوئی • شمس الزمان طری •عبدالله میرهاشمی • سید مرتضی میرفخرائی هوشنگ برزگر • هادی سادات عقیلی فریدون فرخنده • کریم کریم قره‌باغی احمد زرین فر • عطاالله صعودی غلامعلی (پرویز) نورانی یوسف‌بانکر میشابندانی • مهدی‌اصغر زاده‌سلمانی یوسف سیمونیان • فرهاد شهریاری• ارمن سواد یانس فریدون حجتی • سعید پازوکی • ناصر ذوالفقاری • شهین صدر هاشمی• احمد معتمدی یزدی • جهانگیر عظیمی نیا •پریوز جواهری زاده • حسین توکلی • سید ابوالقاسم فاطمی تفتی • فیروزطیبی ناماراپاکزاد قره تپه • پروانه‌اسپهبدی آذر بروجردی زرگرانی • قاسم علی دهبندی • احمد رضا رحیمی تهرانی فرد • سلیمان زرگریان • اسمعیل - خدا دوست • عنایت‌الله غروی • محمودباباخانی هرسینی• اتسزپریوش نیکروح • آذر میدخت کورانلو • کیخسرو سروشیان • جلیل‌مصطفوی پروانه پارسائی • طاهره حاج طیب فرامرز کاظمی نوری • پرویز عاملی طاهره رهبر • نزهت گلبادی • رضا همایون •عباس پرتوآذر فریار خلیلی

هجوم ملخهای دریائی به‌میناب

خبرنگار مادر میناب گزارش میدهد دیروز ناگهان سیل ملخهای‌دریائی بطرف میناب وقراءتابعه این شهرستان سرازیر گردید کثرت ملخهای‌دریائی باندازه‌ای بود که‌زمین و آسمان دراندك مدتی سیاه شد وملخها بمزارع و باغات اطراف شهرروی آوردند هجوم ناگهانی ملخهای دریائی موجب نگرانی شدید کشاورزان وباغداران میناب شده‌است .

ادارات دارائی و پیشکاریها

موظف باجرای دستورهای اداره‌کل غله شدند

امروز وزارت دارائی بکلیه پیشکاری ها و ادارات دارائی‌دستور داد که چون در بعضی شهرستانها که اداره کل غله سازمانی ندارد ، ممکن است مراجعاتی از طرف ادارهٔ مزبور در زمینه امور غله به شهرستان های مزبور بشود . ادارات دارائی‌موظف هستندبلادرنك دستورات صادره را اجراء نموده مراتب را بادارهٔ کل غله اطلاع دهند . ضمنا چنانچه موارد دیگری پیش‌آید که‌ایجاب‌نماید اقداماتی صورت‌گیرد با ادارهٔ کل غله‌مکاتبه نمایند و پس‌از کسب دستور از طرف ادارهٔ کل غله اقدام مقتضی بعمل آورند .

مدارس نوبنیاد باید دارای وسعت‌کافی باشند

سخنگوی وزارت فرهنك اظهارداشت ازطرف اداره کل تربیت‌بدنی وزارت فرهنك بکلیه ادارات‌فرهنك کشور اعلام‌شد درمواقع انتخاب زمین‌جهت احداث‌مدارس نوبنیاد باین نکته کاملاتوجه‌شود که مدارس دارای وسعت‌کافی جهت بازی وورزش دانش‌آموزان بوده باشد .

یك استاد آموزش و پرورش

فیلمهای سینمائی را ازنظرجوانان‌وکودکان بررسی میکند

بمنظور بررسی فیلمهای سینمائی ازنظرکودکان وجوانان ،سازمان رهبری جوانان بااجازه آقای نخست‌وزیر یکی‌از استادان معروف دانشگاه را که‌درامر آموزش و پرورش تخصص داردانتخاب وبکمیسیون نمایشات وزارت کشور بعنوان نماینده معرفی نموده است نماینده مزبور باصلاحیتی که‌دارد کلیه فیلمهای‌سینمائی‌راکه‌آماده نمایش است بررسی و آنچه که‌از لحاظ تعلیم‌و تربیت تماشایش برای کودکان ویاجوانان مناسب نباشد اعلام خواهد داشت و صاحبان سینماها موظفند مراتب راهنگام نمایش فیلم درآگهی‌جلوی سینما اعلام وازتماشای کودکان وجوانان دور نگاهدارند .

از صبح چهارشنبه در سینماهای

دنیا - اسکار - ایفل

فیلمی است از سرگذشت یك مرد جانی که روح پلیدش او را وادار می‌کند بهرجنایت وقتل و غارت بیرحمانه دست بزند و شهری‌رابه‌آتش‌وخون بکشد .

تبریکات

جناب آقای هوشنك اربابی ریاست اداره کل‌هواپیمائی کشوری

انتصاب آقای **سید جعفر ابوالمعالی** ریاست آموزشگاه عالی اختصاصی هواپیمائی کشوری را **به‌مدیریت اداری** اداره کل هواپیمائی کشوری تبریك عرض می‌نمائیم .

کارمندان آموزشگاه عالی هواپیمائی کشوری

دوستان گرامی سرکار ستوان سبحانی وستوان مقدم وستوان بیات وستوان مکری افسران شریف کلانتری شهرری

ارتقاء بدرجه ستوان یکمی را تبریك عرض و موفقیت شمارادر راه خدمت بمیهن خواستارم . **ناصر صدر عضدی**

آقای دکتر فیروزرودباری

جشن عقد وازدواج جنابعالی را باسرکار دوشیزه سرور اشراقی دانشجوی دانشکده دندان‌پزشکی صمیمانه تبریك گفته و سعادت‌همیشگی شمانورچشمان عزیز را آرزومندیم .

آ-۲۲۳۹۸ **از آمل - خانواده رودباری و فامیل**

سرکار سرهنك شمسی ریاست محترم کلانتری شهرری ارتقاء درجه سرهنگی رابجنابعالی صمیمانه تبریك میگوییم.

آ-۱٦٦۷۷ **ناصر صدر عضدی**

تیمسار معظم جناب سرتیپ اسکندر کریمی

ارتقاء آنجناب را بدرجه سرتیپی از صمیم قلب تبریك عرض‌نموده و از خداوند متعال موفقیت بیشتری را برای شما آرزومندم

آ-۱٦٦۹۱ **علی اصغر وهاجی**

سرکار سرگرد اسماعیل بصیر

ارتقاء جنابعالی را بدرجه سرگردی از صمیم قلب تبریك‌عرض‌مینمایم

آ-۲۲٤۲٦ **محمود وحدانی**

مقام محترم مدیر کل بنگاه وریاست ناحیه تهران

انتصاب جناب آقای صالح‌زاده که از کارمندان فعال وورزیده و تکنیسین‌های راه‌آهن می‌باشد بسمت رئیس بخش بهره‌برداری‌ناحیه‌تهران باعث کمال مسرت و افتخار می‌باشد .

از طرف کارمندان انبار توشه طهران

سرکار سرهنك دوم عطاءاله حکیم‌زاده

مفتخرا ارتقاء درجه شما را تبریك عرض مینمائیم

آ-۲۲٤٤٦ **عبدالعلی فیلی -صفرعلی‌فیلی**

سرکار سرگرد فتح‌اله شیروانی

باکمال مسرت ارتقاء آنجناب را بدرجه سرگردی تبریك عرض میکنیم . توفیق جنابعالی را برای نیل بمقامات عالی‌تر آرزومندیم .

آ-۱٦٥۰۷ **س- رضا فتاحی - علی نادر فتاحی**

سرکار سرگرد فتح‌اله شیروانی

ارتقاء جنابعالی را بدرجه سرگردی از صمیم قلب تبریك عرض نموده و از خداوند بزرك توفیق بیشتری را برای شما آرزومیکنم

آ-۲۱۹٥٦ **کیومرث ابوالملوکی**

ورود

آقای ابراهیم پور داود استاد دانشگاه از اروپا

آقای دکتر غلامحسین مصدق استاد دانشگاه از اروپا

آقای دکتر مهدی جلالی استاد دانشگاه از واشنگتن

آقای دکتر ذبیح‌الله عزیزی‌استاد دانشکده پزشکی از نیویورك

آقای دکتر امیر مظفرالدین‌فرخ استاد دانشگاه از واشنگتن .

آقای فرهنك مهر مدیر کل وزارت دارائی از آلمان

آقای دکتر عنایت‌اله منتخب از پاریس

آقای دکتر محمد اسدی مدیر کل وزارت بهداری از امریکا

خروج

آقای امیر قاسم فولادوند نماینده سابق مجلس بفرانسه

آقای شجاع الدین شفا بفرانسه

آقای دکتر فرخ محمد زاده‌استاد دانشکده فنی‌به آلمان

ایران پنجمین کشوری است که سوریه را برسمیت شناخت

دبیرخانه سنتو در آنکارا اعلام کرد که تاکنون ازطرف سوریه درخواستی برای عضویت در سنتو نرسیده ولی راه برای ورود کشور های عضواتحادیه عرب به سنتو بازاست

ساعت یك بعد از ظهر امروز سخنگوی وزارت خارجه متن اعلامیه رسمی وزارت امور خارجه را درباره شناسائی رژیم جدید سوریه ازطرف ایران د راختیار خبرنگاران داخلی وخارجی گذاشت .

دولت ایران طی پنج روز اخیر که از کودتای سوریه و استقرار رژیم جدید در آن کشور میگذرد مشغول مطالعه و بررسی تحولات سایر آنکشور بود .

پنجمین کشور

ایران پنجمین کشوری است که دولت جدید سوریه‌را برسمیت شناخت . قبل از ایران دولت‌های ترکیه ـ اردن ـ چین‌ملی و گواتمالا شناسائی رژیم جدید سوریه‌را اعلام کرده بودند .

از بدو وقوع کودتا در سوریه که در محافل سیاسی و اجتماعی ایران با خوشوقتی تلقی گردید. قطعی بنظر میرسید که ایران رژیم جدید را برسمیت میشناسد ،منتهی مقامات رسمی در این چند روز مشغول مطالعه بودند و همانطورکه دیروز نوشتیم شناسائی رژیم جدید سوریه از طرف دولت ایران قطعی بود .

بااعلام شناسائی رژیم جدید سوریه‌از طرف دولت شاهنشاهی ایران ،روابط دوملت ایران وسوریه وارد مرحله تازه‌ای گردیده است .

احتمال میرود که‌بزودی دولت‌ایران اقدام به تاسیس نمایندگی‌سیاسی در دمشق نموده ومامورین سیاسی بآن کشور اعزام دارد .

قبل‌ازاعلام جمهوری متحده واتحاد سوریه‌و مصر، رئیس‌نمایندگی‌سیاسی ایران درسوریه مقام سفارت داشت‌و بطور قطع باردیگر یکی‌از دیپلماتهای وزارت خارجه باسمت سفیرکبیربآن کشور عزیمت خواهد کرد .

همچنین متقابلا دولت‌سوریه اقدام به تاسیس سفارت خود در تهران خواهد نمود .

سوریه وسنتو

آنکارا ـ۲ اکتبر ـخبرگزاری‌فرانسه‌ـ سخنگوی سازمان پیمان مرکزی‌امروز درآنکارا به‌خبرنگاران اظهار داشت‌که تاکنون هیچگونه‌درخواستی چه‌بوسیله نامه‌و چه بوسیله تلگراف از طرف دولت جدید سوریه مبنی بر تقاضای عضویت دریافت نکرده است .

دردمشق شایع‌است که‌دولت‌سوریه بزودی تقاضای عضویت در «سنتو» خواهد کرد . ناظران سیاسی آنکارا خاطرنشان میکنند که بموجب ماده پنج پیمان بغداد مورخ۲۴ فوریه۱۹۵۵ راه برای‌ورود کشورهای عضو اتحادیه عرب و کلیه کشورهای دیگری که خواهان‌صلح وامنیت خاورمیانه باشند به‌پیمان مذکور باز است .

قرار بازداشت

معاون سابق گمرکات ومدیرکل سابق‌دخانیات تائید شد

امروز دادگاه دیوان کیفر قرارهای صادره درباره آقایان علی‌ملکانی معاون سابق وزارت گمرکات و صارمی مدیر کل دخانیات و ۵ نفر دیگر از روسای درجه اول دخانیات راتائید کرد .

این عده چند روز قبل بدستور بازپرس دیوان کیفر به بازپرسی احضار و پس از چند ساعت تحقیق درباره‌آنها قراربازداشت صادر شده بود .

فوق‌العاده معلمین کلاسهای شبانه پرداخت میشود

چون‌اخیرا نامه‌هائی ازطرف ادارات فرهنك شهرستانها بوزارت فرهنك میرسید مبنی‌براینکه تاکنون‌فوق‌العاده چهارماهه اول‌سال‌عده‌ای از معلمینی که‌در کلاسهای شبانه بتدریس اشتغال داشته‌اند پرداخت‌نشده است‌لذا ازطرف اداره کل آموزش وپرورش بزرگسالان بکلیه ادارات فرهنك شهرستانهااعلام شد اسامی معلمینی که‌در کلاسهای مبارزه‌با بیسوادی تدریس کرده‌اندباذکر ساعات کارآنها ارسال دارند تاترتیب پرداخت فوق‌العاده معوقه آنها داده شود، دراین دستور بروسای ادارات فرهنك شهرستانهاتذکر داده‌شده است به کسانیکه محل‌خدمت خودرا درتابستان‌ترك کرده‌اند فوق‌العاده‌تعلق‌نمیگیرد.

برای تامین آب منازل واماکن تهران کمیسیونی مامور مطالعه شد

از ساعت یازده صبح امروز کمیسیونی مرکب از آقایان‌ذوالفقاری وزیر مشاور ـ دکترنصر شهردار تهران ـ مهندس اصفیا قائم مقام نخست وزیر در سازمان برنامه ، مهندس روحانی مدیر کل‌سازمان آب تهران‌دردفتر تیمسارسپهبد عزیزی وزیر کشور برای رسیدگی بمسئله تامین آب‌تهران تشکیل گردید . در این کمیسیون برای تامین‌آب‌منازل و اماکن مختلف تهران و همچنین شرب درختان خیابانها مذاکراتی‌بعمل آمد وقرارشد کمیسیون نتیجه مذاکرات خود راطی طرحی تهیه وتسلیم نخست وزیری کند.

این کمیسیون از این به‌بعدهرهفته در وزارت کشور تشکیل خواهد شد .

فارغ‌التحصیلان معقول و منقول باوزیر مشاور ملاقات‌کردند

ساعت یازده و سی دقیقه امروز عده ای از فارغ التحصیلان دانشکده معقول و منقول در مورد استخدام خود در وزارت دادگستری برای ـ ملاقات با آقای اشتری وزیر مشاور به نخست وزیری آمدند .

سه‌تن‌از نمایندگان فارغ التحصیلان آقایان سید داود شیرازی ، نجل حسینی و حسام وزیری از میان ـ فارغ التحصیلان با آقای اشتری ملاقات کردند .

یکی‌از نمایندگان دانشجویان‌بعنوان اعتراض‌به‌عدم‌استخدام‌فارغ‌التحصیلان معقول و منقول گفت در مواد ۴۷ و ۴۸ قانون استخدام قضات تصریح شده است که فارغ التحصیلان‌معقول و منقول میتوانند در کادر وزارت دادگستری استخدام شوند . همچنین نماینده دانشجویان متذکر شد که وزارت دادگستری در روزنامه رسمی کشور باستناد همین ماده ۴۷ آگهی کرده‌است که‌فارغ التحصیلان‌دانشکده معقول و منقول میتوانند در مسابقات دادگستری شرکت کنند و ما بهمین دلیل نام نویسی کرده ایم و منتظر شرکت در کنکور هستیم .

در این موقع آقای اشتری وزیر مشاور با آقای شهاب فردوس معاون وزارت دادگستری تلفنی تماس گرفت و ایرادات نمایندگان فارغ التحصیلان را متذکر شد و پس از مذاکرات‌تلفنی به نمایندگان دانشجویان گفت آقای شهاب فردوس میگویند شما دیروز با ایشان ملاقات کرده اید و مذاکراتی صورت گرفته است . من هم موقعی که آقای نخست وزیر بتهران باز ـ گشتندموادا۴۷ و ۴۸ قانون استخدام قضات را بایشان نشان خواهم داد و توضیحات لازم را در این‌خصوص باطلاع ایشان‌خواهم رسانید وانشاءاله رفع نگرانی آقایان میشود .

وزیر فرهنك ازفرهنك استان بازدیدکرد

بامداد امروز آقای درخشش وزیر فرهنك دراداره فرهنك استان تهران حضوریافت واز ادارات تابعه فرهنك استان و همچنین اداره کل حسابداری واداره اعزام دانشجو که‌در این محل متمرکز شده‌اند بازدید کرد ودرباره ادارات تذکراتی داد . آقای وزیر وظایف هریك از روسا و کارمندان فرهنك به‌آقای باقری سرپرست‌فرهنك تهران وآقای صباحی معاون وی‌متذکر شد که طبق‌سازمان جدید فرهنك کارمند جدید نباید به‌سازمان اضافه شود و چنانچه مشاهده شود باز هم کارمندانی زاید در ادارات‌فرهنك‌وجود دارند بایستی‌دراختیار بخشهای‌فرهنگی تهران قرار گیرند تااز وجود آنان برای تدریس درمدارس استفاده‌شود.

فردا کوپن فرهنگیان داده میشود

ازطرف وزیر فرهنك دستور داده شد کوپن دوماهه فرهنگیان تهران و شهرستانها ازفردا دراختیار آنان گذاشته شود تابتوانند مایحتاج خودرا از فروشگاهها تهیه نمایند .

ازبازنشستگی عده زیادی

بقیه ازصفحه اول

کسانیکه دارای‌شصت‌سال سن میباشند طبق‌مقررات قانون‌بدون‌استثنابازنشسته شوند که‌بهیچوجه تبعیضی‌نشده‌باشد.

نخست‌وزیر

در تصویبنامه مذکور مقرر گردیده بود که بدون‌استثناء کارمندان باسی‌سال سابقه خدمت و شصت‌سال سن بازنشسته شوند اما اخیرا بعضی دستگاههای‌دولت شکایت کردند که‌باجرای مقررات تصویبنامه مذکور کادرفنی آنها ضعیف خواهد شدوخلائی ازاین حیث در وزارتخانه‌ها ایجادمیشود وهمچنین خلاء دیگری‌در صندوق بازنشستگی بوجود می‌آید و صندوق مذکور نخواهد توانست حقوق بازنشستگی اینهمه کارمندبازنشسته رابپردازدباتوجه‌باین گزارشات هیئت وزیران تصمیم جلسه گذشته‌راا تخاذکردو مقررداشت که‌آقایان وزرا دراجرای مقررات بازنشستگی طبق قانون‌اصلاح قانون بازنشستگی باتوجه بمصالح دولت مخیرباشند .

با اجرای تصویبنامه اخیر دولت تعداد کثیری‌ازکارمندان دولت‌خواهند توانست تامدتی دیگر بکار ادامه‌دهند وکسانیکه درسن‌شصت‌سالگی‌میبایست حتما بازنشسته شوند تاپنجسال‌دیگر میتوانند بکار اشتغال داشته باشند .

ازافراد باسواد وعلاقمند بمملکت تقاضا میشود :

مفاد تصویبنامه هیئت وزیران را درموردمالیات ۱۳۴۰ پیشه وران و سنوات قطعی نشده قبل ازآن‌که در جرائد نشر شده است‌بمودیان‌نسبتاکم‌سوادوبی بضاعت که یا روزنامه نمیخرند ویا نمی خوانند تفهیم نموده هریك از آنان را چه دراداره دارائی محل پرونده مالیاتی داشته‌وچه نداشته باشند تشویق نمایندکه در **همین مهرماه بامراجعه بدارائی وضع‌خودرااعم‌از«مشمول»یا«معاف‌ازمالیات»روشن‌سازد.**

بعداز مهرماه ادارات دارائی برای‌وصول بدهی های مالیاتی به آقایان پیشه وران وکسبه و صنعتگران دستمزدبگیر مراجعه مینمایند **وچه بسا مبلغی که برطبق قانون مطالبه خواهند کردچندبرابررقمی باشد که اگر خود مودی درظرف مهرماه جاری برای پرداخت‌بدارائی‌مراجعه‌مینمود مطالبه ووصول میگردید.**

مدیرکل‌وصول تهران ودارائیهای‌حومه. فضل‌الله گرکانی

آـ۲۲۴۷۴

بانك ایرانیان
سه فولکس واگن ۶۱
درانتظار سه خانواده خوشبختی است که
حساب صرفه‌جوئی دربانك ایرانیان بازکنند

سیمان تهران
مرغوب ترین و باصرفه ترین سیمانها
سیمان تهران

آخرین اخبار جهان

سرهنك سراج توقیف‌شد

آنکارا ـ آسوشیتد پرس ـ گزارش های رسیده از مصر مبنی بر قطع رابطه با ترکیه در محافل سیاسی آنکارا ایجاد تعجب نکرده و در این محافل گفته میشود که مقامات ترکیه انتظار چنین عکس العملی را ازجانب قاهره داشته اند .

وزیر کشور ترکیه هنگام تفسیردر این باره گفت ما فقط خوشحالیم که یکی از همسایگانمان موفق به کسب استقلال‌شده است .

مقامات مطلع اظهار میدارند قطع رابطه ناصر با اردن و ترکیه‌اخطاری بدیگر کشور های عربی است که از شناسائی رژیم جدید سوریه‌خودداری کنند .

دمشق‌ـ۲ اکتبر ـ خبرگزاری فرانسه ـ بدستور «فرمانده نیرو های انقلابی عرب» سرهنك عبدالحمیدسراج معاون سابق عبدالناصر امروز دستگیر شد .

دراعلامیه ای که در این باره انتشار یافته گفته می شود چون‌سراج بدون توجه بدستور مقامات نظامی‌خانه خودرا ترك گفته بود بازداشت‌گردید.

مسئله شناسائی امریکا

نیویورك ـ یونایتدپرس ـ روزنامه نیویورك هرالد تریبون‌در شماره‌امروز خود می نویسد بنظر نمیرسد در صورتیکه امریکا دولت جدید سوریه را برسمیت بشناسد ، جمال‌عبدالناصر روابط‌خودرا با واشنگتن قطع کند . این روزنامه خاطر نشان می سازد ناصر باندازه کافی واقع بین هست که تشخیص دهد چنین اقدامی برای او مشکلات فراوانی ایجاد می کند .

مصریها مرتبا سوریه را ترك میگویند

قاهره ـ۲ اکتبر ـ خبرگزاری فرانسه ـ از بعد از ظهر دیروز تخلیه مصریها از سوریه آغاز شد وهواپیماها پیوسته دربین راه قاهره و دمشق در پرواز هستند

نخستین هواپیما که مستقیما از دمشق پرواز کرده بود ۷۳ نفر از افسران مصری و خانواده آنها را در فرودگاه قاهره پیاده کرد .

از طرف دیگر قرار است چند کشتی مصری امروز وارد بیروت شده وبه عملیات تخلیه اتباع مصری از سوریه کمك کنند .

دیروز حاکم دوبی و همراهان بتهران آمدند

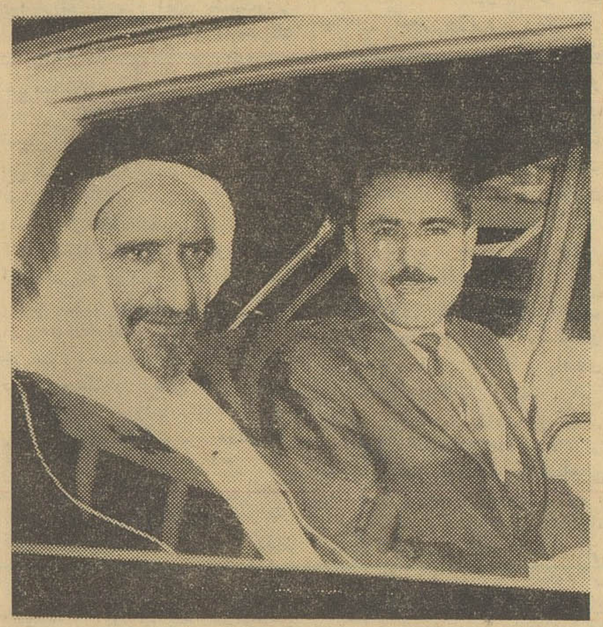

حضرت شیخ راشد حکمران دوبی وتیمسار سرتیپ علوی‌کیا، هنگام خروج از فرودگاه مهرآباد

ساعت چهارو پنجاه دقیقه بعدازظهر دیروز حضرت شیخ راشدبن سعید حاکم دوبی و همراهان باهواپیما از شیراز وارد تهران شدند .

درفرودگاه‌مهرآباد تیمسار سرتیپ علوی کیا قائم‌مقام رئیس سازمان اطلاعات وامنیت کشور، تیمساردریادار عظیما ،تیمسار سرتیپ معتضد و نمایندگان وزارت‌امورخارجه ،شهربانی کل کشور ،همچنین نماینده اداره کل انتشارات و رادیو از ایشان استقبال کردند .

هنگام ورود حضرت حاکم دوبی پنج تیرتوپ شلیك‌شدو تیمسارسرتیپ علوی کیا خوش‌آمد گفت ،حضرت حاکم‌دوبی وهمراهان‌ازفرودگاه‌مستقیما رهسپار کاخ پذیرائی نخست وزیر شدند .

فرداشب ازطرف‌تیمسارسپهبدبختیار درمنزل شخصی واز ساعت هشت بعداز ظهر روز پنجشنبه از طرف تیمسار سرتیپ علوی‌کیا قائم مقام سازمان اطلاعات وامنیت کشور درکاخ‌پذیرائی نخست‌وزیری ضیافتهائی بشام بافتخار حاکم‌دوبی وهمراهان‌ترتیب‌داده‌میشود.

ضمنا چهارشنبه شب نیز ضیافتی بشام از طرف آقای‌نخست‌وزیر بافتخار حضرت شیخ‌و همراهان درکاخ وزارت امور خارجه داده خواهد شد .

در ضیافتهای مزبور گروهی از شخصیتها حضور خواهند داشت .

ساعت ده‌ونیم‌بامداد امروزحضرت شیخ دوبی ابتدا با تیمسار سپهبد بختیار و سپس با تیمسار علوی‌کیا قائم‌مقام نخست‌سازمان‌امنیت ملاقات نمودند

درآرامگاه

خبرنگار ما در شهرری گزارش میدهد صبح امروز حضرت‌شیخ راشد حاکم‌دوبی وده‌نفر همراهان درآرامگاه اعلیحضرت فقید حضور یافتند وتاج گلی نثار کردند . ازطرف آقای‌عشقی رئیس آرامگاه یك‌جلد قرآن مجید بحاکم دوبی وده‌جلد قرآن بغلی بهر یك‌ا زهمراهان ایشان هدیه شد .

خانم محترم خانه‌دار وآقای محترم
سوپرکاخ
ازشما تقاضا داریم برای تطبیق‌کلیه قیمتهای سوپرکاخ باقیمت خریدهای سابق خودتان از سوپر کاخ دیدن فرمائید.
سفارشات چلوکباب ـ شیرینی وآجیل ومیوه برای جشن‌ها و میهمانیها پذیرفته میشود
چلوکباب مطبوع درجه ۱ ظهرها ـ اغذیه گرم وانواع ساندویچ بعدازظهر باضافه مشروبات غیر الکلی برای عده معدودی آماده شده است
فراموش نفرمائید
همین‌امروز ازسوپرکاخ‌دیدن‌کنید
سوپرکاخ خیابان کاخ بین شاه وامیراکرم
تلفن ۶۱۹۶۹ ـ ۴۰۲۲۱
آـ۲۲۴۳۰ «موسسه خروس»

تقدیم نشان بحضورشاهنشاه

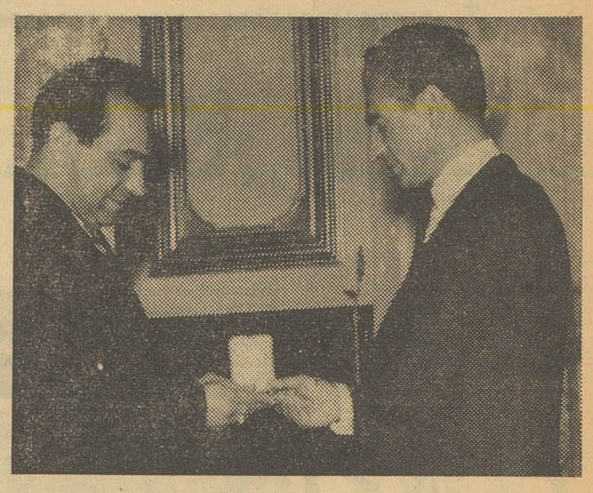

ساعت ۱۲ ظهر امروزآقای کاظمینی رئیس باشگاه بانك‌ملی‌ایران‌بحضور شاهنشاه شرفیاب شد و یکعددنشان‌طلا از طرف باشگاه «فلومی‌ننه» برزیل تقدیم شاهنشاه نمود .

باشگاه «فلومی‌ننه» ازبزرگترین‌باشگاه‌های فوتبال جهانست و تیم فوتبال این‌باشگاه‌درمسابقات‌قهرمانی‌جهان درسال ۱۹۵۸ مقام اول رادارا بود .

مراسم امروزجشن فارغ‌التحصیلی افسری درحضور شاهنشاه

ازساعت سه بعد از ظهر امروز مراسم جشن‌فارغ‌التحصیلی‌دانشجویان دانشکده افسری ـ دانشکده افسری خلبانی نیروی هوائی ـ کادر ثابت افسری جزء دانشگاه نظامی ـکادر ثابت افسری جزء مرکز زرهی وسوار دوره عالی دانشگاه‌پلیس ، در پیشگاه اعلیحضرت همایونی‌دردانشکده‌افسری اجراء می‌شود.

پس‌از تشریف فرمائی شاهنشاه ابتدا تیمسار جم فرمانده دانشکده افسری گزارش نظامی معروض داشته وسپس شاهنشاه از واحد ها سان‌می بینند .

پس‌از انجام سان ، گزارش تحصیلی بعرض می رسد و سپس اعلیحضرت همایونی‌گواهی‌نامه‌های فارغ‌التحصیلان را اعطا می فرمایند پس‌از توزیع گواهینامه ها ، شاهنشاه بشاگردان اول جوایزی می دهند و سپس به مانژ تشریف‌فرما شده از عملیات ورزشی دانشجویان‌دیدن می کند .

درپایان عملیات ورزشی ، مراسم رژه در میدان دانشکده انجام می‌شود وشاهنشاه پس‌از اندکی استراحت‌به بازدیدقسمت های مختلف دانشکده افسری می پردازند .

پیام رئیس شورایعالی پیش‌آهنگی

امروز ازطرف آقای علاء وزیردربار شاهنشاهی و رئیس شورایعالی پیش‌ـ آهنگی ایران بمناسبت آغاز چهارمین سال فعالیت تربیت پیش آهنگی شیرـ بچگان پیامی باین شرح فرستاده‌شد.

«شروع چهارمین سال‌فعالیت تربیت پیش‌آهنگی‌شیربچگان درایران وبسط وتوسعه این تربیت که‌باطریقی‌صحیح دنبال میشود موجب خوشوقتی ومسرت شورایعالی پیش‌آهنگی ایران است . اینك مراتب قدردانی شورایعالی پیش‌آهنگی ایران راز فعالیت ها و مساعی بانوان‌مربیان پیش‌آهنگی‌شیرـ بچگان ومدیران‌فنی پیش‌آهنگی‌استان ها وشهرستانهای ایران‌ابلاغ مینماید. امیداست کلیه شوراهای پیش‌آهنگی استانها وشهرستانهای کشور بیش‌از پیش درتایید وکمك به‌این تربیت با مسئولین‌اداره پیش‌آهنگی شیربچگان ومدیران فنی‌همکاری‌و همفکری‌نمایند. وزیر دربار شاهنشاهی ورئیس شورای عالی پیش‌آهنگی ایران ـحسین‌علاء

یك سناتور امریکائی پس‌فردا بتهران می‌آید

خبرنگار ماامروز کسب اطلاع کرد که آقای سناتور «سایمینگتون» رئیس یکی‌از کمیسیونهای فرعی کمیته‌روابط امور خارجه مجلس سنای امریکاروز چهارشنبه این هفته (پس‌فردا) وارد تهران خواهد شد .

سناتور امریکائی سه‌روز درتهران توقف‌خواهد داشت‌و دراین مدت با مقامات رسمی ایران ملاقات بعمل خواهد آورد .

سناتور امریکائی از ده کشور خاور ـ میانه بازدید میکند و دراین مسافرت درباره اوضاع‌سیاسی واجتماعی این کشور ها ازجمله ایران، مطالعه‌خواهد کرد .

کارمندان دانشگاه تدریس میکنند

بقرار اطلاع خبرنگاردانشگاه‌ما ۲۰ نفراز کارمندان دانشگاه دراختیاروزارت فرهنك قرارخواهندگرفت که در هفته شش ساعت بطور رایگان درمدارس خدمت آموزشی وتدریس نمایند .

این عده کسانی هستند که کمتر از ۱۵ الی ۲۰ سال خدمت آموزشی داشته‌اند و فعلادر کادر اداری انجام وظیفه میکنند .

دعوت ازدانشجویان

بدینوسیله ازاعضای کمیته موقت کرسی آزاد دانشجو دعوت میشود برای تهیه دستورجلسه آینده درساعت ۵ بعداز ظهر روز پنجشنبه این‌هفته درمحل باشگاه اطلاعات واقع در خیابان ثریا خانه شماره ۲۰۴ حضور بهمرسانند.

اصناف وابسته باطاق بازرگانی توجه فرمایند

چون برطبق تصویبنامه شماره ۱۸۲۳۶ مورخه ۲۲ر۶ر۴۰ هیئت‌وزیران سررسید پرداخت مالیات سال ۱۳۴۰ اصناف باستناد بند ج ماده واحده پایان مهرماه ۱۳۴۰ می‌باشد بنابراین از اصناف وابسته تقاضا دارد مالیات سال جاری خودرا قبل از انقضاء مدت بپردازندزیرادرغیراینصورت علاوه‌براینکه مشمول جرائم و زیان دیر کرد خواهند بود از ارفاق ها و مزایائی که تصویب‌نامه اخیر مقرر داشته نیز محروم و طبق‌تصویبنامه شماره ۱۱۸۵۲ باآنان رفتار خواهدشد .

هردو تصویبنامه چاپ شده و دفتر اطاق بازرگانی برایگان‌تسلیم علاقمندان خواهد نمود .

اطاق‌بازرگانی تهران

سینما ادئون
بزودی افتتاح میشود
(سعدی شمالی)

تلفنهای جدید ت. یوهاس
شرکت مبل موفق
۷۹۹۸۹ ـ ۷۹۵۶۰

الاخاء
مجله سیاسیه فکاهیه مصوره تصدر عن دار اطلاعات فی طهران
بیستمین شماره مجله عربی الاخاء منتشر شد از روزنامه فروشها ابتیاع فرمائید.

بورس
۴ صفحه‌مطلب اقتصادی
دو ریال

یك ساختمان
شامل سالنهای اجتماعات وسیع‌و باغ بزرگ‌و استخرشنا درحدود مرکز وشمال شهر جهت استفاده باشگاه بدون واسطه اجاره میشود .
دارندگان بعداز ساعت ۴بعداز ظهر به‌تلفن ۷۲۳۴۶ مراجعه نمایند .
آـ۲۲۳۵۲ ۱ـ۲

شرکت سهامی فنون
(نمایندگیهای صنعتی)
ماشین‌های نجاری :
Astra
را درانبار موجود دارد
تخت جمشید شماره ۱۱۶ تلفن ۶۴۷۰۰ - ۶۳۵۶۶