اطلاعات

سال سی‌وششم شماره ۱۰۷۵۲ تکشماره ۳ ریال

سه‌شنبه بیست‌ودوم اسفندماه ۱۳۴۰

درقریه ورجوی بااعطای اسناد مالکیت ازطرف شاهنشاه

دوران مالکیت کشاورزدر ایران آغاز شد

۲۴ صفحه

شاهنشاه هنگام اعطای اسناد مالکیت یکبار دیگر اظهارداشتند: برای من سلطنت بریك مشت مردم فقیر افتخاری ندارد

یکی اززارعین پس از گرفتن سند مالکیت خود درپاسخ سئوال شاهنشاه گفت: مانند آنستکه تازه امروز از مادرزاده شده‌ام شرح درصفحه بیست‌ویکم

کنسرسیوم باید پالایشگاه آبادان را توسعه دهد

تولید نفت خام ایران باید سریعتر از سایر کشورهای خاورمیانه افزایش یابد

* کشور های نفتی خاور ـ میانه از تعطیل موقتی پالایشگاه آبادان واستخراج نفت ما، استفاده کردندو میزان استخراج خود را بحساب ا یران بالا بردند، اکنون این عقب‌ماندگی باید جبران شود درصفحه ۲۱

* مسئله حق تصفیه درمیان مسائلی که اکنون مورد مذاکره است ، اهمیت چندانی ندارد زیرا تمام دعوی برسر ۳ میلیون‌دلار است
* اگر پالایشگاه آبادان با تمام ظرفیت مشغول کار شود کنسرسیوم مجبور خواهد بود قریب‌ده‌میلیون تن نفت بیشتر استخراج کند . در نتیجه ایران دو نفع خواهد برد . اولاحقی از بابت نفت استخراجی میگیرد وثانیا تفاوت‌قیمت نفت خام و تصفیه شده‌را دریافت میدارد

دولت شوروی به «اوتانت» دبیر کل سازمان ملل‌متحد پیشنهادکرد:

خاورمیانه باید منطقه غیر اتمی شود

درپیشنهادشوروی گفته شده تولید اسلحه اتمی ممنوع واستعمال آن در بسیاری از نقاط جهان تحریم گردد

* شوروی پیشنهاد می‌کند کشور هائی‌که تاکنون‌سلاح های اتمی ندارند برای بدست آوردن این سلاحها فشار نیاورند درصفحه‌سوم

دریك گزارش رسمی که شب گذشته تسلیم‌کنگره امریکا شد خاطر نشان گردیده :

منافع نفتی امریکا درخاورمیانه تهدیدمیشود

* امریکا بایدبرای تضمین منافع نفت خوددر خاورـ میانه اقدامات جدی بعمل آورد درصفحه ٤

مناظره و جدل دو استاد :

تمدن جدید، زنان ایرانی راخوشبخت‌ترساخته‌است یاخیر؟

دکتر صورتگر گفت:

استاد انگلیسی، در دانشگاه تهران از مشاهده دختران زیبا خودرا باخت!

شرح درصفحه بیست‌ویکم

اشك قهرمان

این اشکی که‌از گوشه چشمان قهرمان ما میریزد ،اشك غم و نامرادی نیست . اشکی است که یك شاگرد در مقابل استادش و یك فرمانده در مقابل افرادش میریزد . اوبا نداشتن تمرین کافی مردانه بروی صحنه آمد واگر این دلیری که‌بیشتر جنبه‌فداکاری داشت به نتیجه نرسید مردم هرگز آن رافراموش نخواهند کرد . تختی با شرکت در این مسابقه باعث تقویت روحیه همه‌قهرمانان ایرانی و تامین پیروزی درخشان‌تیم ایران شد . (عکس‌از ایوب کلانتری مخصوص اطلاعات)

مصاحبه اختصاصی ما

درباره کشتی تختی ومدود، حریف روسی

* غلامرضا تختی: من‌تمرین نمیکنم و در مسابقات جهانی امریکا هم شرکت نمیکنم
* مدود رقیب تختی : پیروزی من‌غیر منتظره‌بود
* رئیس فدراسیون کشتی شوروی: ما همچنان تختی را قهرمان جهان میدانیم
* دبیر فدراسیون کشتی شوروی: تختی یکی از برجسته ترین قهرمانان جهانست

خبرنگار ورزشی ما امروز بدنبال اعتراضات وسرو صدائی که برسر مسابقه کشتی تختی و «مدود» بقیه در صفحه بیست ویکم

گزارش های موثق ولی غیر رسمی که از طریق منابع سیاسی پاریس رسیده حاکی از آنست که :

جنك الجزایر امروز پایان میابد

* از نیم ساعت بعداز ظهر امروز کنفرانس نهائی برای امضای قرارداد آتش‌بس تشکیل شده است درصفحه ٤

دیروز دریك مصاحبه مطبوعاتی اعلام شد

عنوان بلیطهای بخت آزمائی ملی به اعانه ملی تغییر یافت

معاون مدیر عامل سازمان شاهنشاهی گفت:

تاکنون بیست میلیون بار بیمار بدرما نگاههای سازمان مراجعه کرده‌اند

سازمان شاهنشاهی در ۱۲ رشته مختلف بخدمات‌اجتماعی خود ادامه میدهد

بعد از ظهر دیروز آقای دکتر گل گلاب معاون مدیر عامل سازمان شاهنشاهی خدمات اجتماعی در یك مصاحبه مطبوعاتی اعلام داشت که به پیشنهاد عده زیادی‌از خیر خواهان از اول فروردین ماه سال آینده عنوان بلیطهای «بخت بقیه در صفحه بیست‌و سوم

آقای دکتر گل‌گلاب معاون مدیر عامل سازمان شاهنشاهی‌خدمات اجتماعی در مصاحبه مطبوعاتی دیشب

وزیر کار در سندیکای صنایع فلزی ایران

دراین عکس وزیر کار وچند تن‌ازمقامات وزارت‌کار در میان اعضای هیئت مدیره سندیکای صنایع فلزی ایران مشاهده میشوند (شرح درصفحه ۸)

نخست‌وزیر ومطبوعات آلمان

گفتگوهای اخیر نخست وزیر ایران باصدر اعظم آلمان باختری هنوز یکی از مسائل مورد بحث مطبوعات آلمان غربی است . روزنامه (زوددویچه‌سایتونك) زیر عنوان (بن همچنان بایران کمك بقیه در صفحه بیست‌و یکم

عیدی ـ عیدی

انواع مجسمه چینی خارجی را می توانید از فروشگاه لوازم الکتریکی تی چی نو ابتیاع فرمائید

خیابان جمشید آباد جنوبی مقابل استودیو آژیر فیلم ـ تلفن ۲۷٤٦٤

۱ـ ۳ آ ـ ٤۰٦۲۲

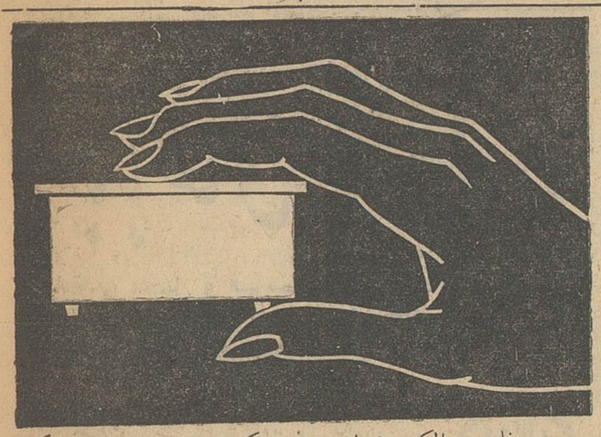

میز فلزی ریالکو ، زیباترین و محکم ترین میزهاست ، بانکها ، ادارات ، شرکت های داخلی و خارجی ، همه از میز های فلزی ویالکو استفاده میکنند . نمایشگاه میدان اکاخ .

آ ـ ٤۰٦۵۰

بهترین عیدی سال

اطلاعات هفتگی

در ۱۰۰ صفحه

بایك تابلو رنگی

و هزار ویك مطلب‌خواندنی

این جمعه بدست شما میرسد

اطلاعات سالانه

نفیس‌ترین و مستندترین نشریه سال

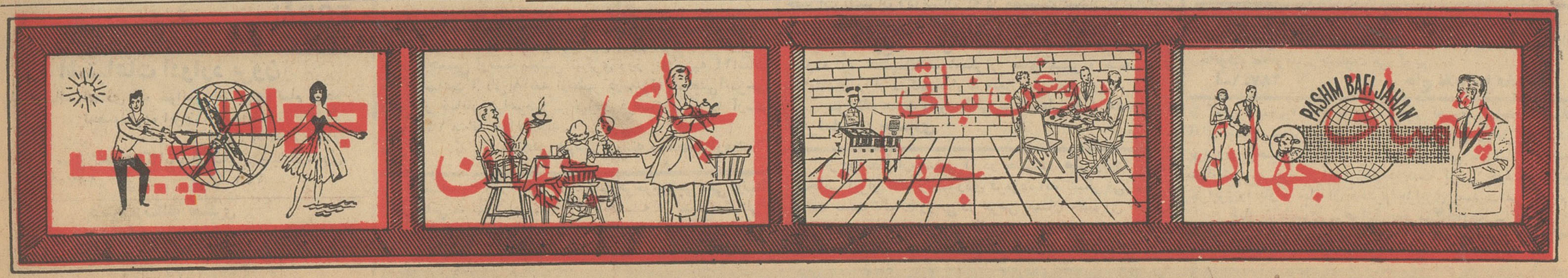

نفت ایران

اکنون سه روز است که مذاکرات تازه‌ای بین‌دولت ایران و مقامات وابسته به کنسرسیوم « شرکت های عامل» نفت جریان دارد . کم‌و بیش تا آنجا که‌سخنگویان و مقامات مطلع شرکت ملی نفت اعلام میدارند ، حدود و موضوع مذاکرات معلوم است، وچه‌بسا که مسائل وموارد دیگری نیز مورد مذاکره قرار گرفته باشد که شاید بعدا اعلام‌بشود ...

اینست که‌با قاطعیت نمیتوان در این مقاله آنچه‌را که حق مطلب است باخوانندگان درمیان بگذاریم ، درحالیکه یقین داریم خوانندگان اطلاعات و تمام ملت ایران با علاقه شدیدی درانتظار اطلاع یافتن از کم‌و کیف مذاکرات و چگونگی پیشرفت آن میباشند ...

خصوصا اینکه مذاکرات واقدامات مربوط به‌نفت‌اولا بطور کلی جنبه فنی داشته ودر یك مقاله اجتماعی نمی‌تواند کماهوحقه مورد بحث قرار گیرد ثانیا اظهارات مقامات وابسته به‌کنسرسیوم حکایت‌از آن میکند که‌در محیط مذاکرات بین‌دولت‌و شرکتهای عامل‌برقراری حسن‌نیت مورد توجه است ...

اما‌با اینهمه نمیتوان ناگفته گذاشت که هرچه باشد جنبه های فنی قضیه ، وهرچه باشد جریان کنونی مذاکرات وموارد اختلاف ، وباز هرچه نتیجه مذاکرات وکشش وکوشش ها، قدر مسلم اینست که‌نفت برای کشورما یك امرملی است وبتصدیق دوست‌و دشمن ایران برروی نفت‌زندگی میکند چه‌این زندگی مادی تلقی شودو چه معنوی ، چه حتی‌این سخن کنایه‌ای ازآن باشد که سرزمین ماازر سرزمین های‌نفت خیزجهان است‌و طبعا صنایع عظیم دنیای امروزی نمیتواند نه از آن بی‌نیاز باشد. ونه نسبت بآن بی‌اعتناء ....

صرفنظر ازآن روزها که‌ملت ایران براثر بی‌اطلاعی ازارزش این ثروت‌خداداده وسایر ثروتهای‌خوددرآن باره‌سکوت میکرد، همواره‌درنیم قرن‌اخیرعلاقه به‌حداکثر بهره‌برداری ازنفت‌موردتوجه ملت‌ایران‌بوده‌وحتی استیفاء حقوق‌ملت‌ایران از نفت خود تنها مایه ومبداجنبش های تجدد طلبانه ومترقیانه بوده و میباشد ...

حق‌هم اینست که‌چنین باشد ، زیرا تمام دنیا ازوجود این همه منابع ثروت و قدرت مالی درکشور ماا‌طلاع دارند ، ودر تمام صحبت‌هائی که‌در مجامع بین‌المللی پیش می‌آید مارا کشور ثروتمند وغنی بحساب می‌آورند ،و هم‌اکنون که‌برای اجرای برنامه های وسیع عمرانی‌خود نزد منابع مالی واقتصادی جهان صحبت میکنیم قبل‌از هرچیز تکیه‌براین میکنند که‌ایران باید و میتواند از منابع نفتی خود بخوبی بهره‌برداری کند ..

چه‌کشور هائی که‌بما کمك مالی میکنند و چه‌آنهائی که انجام‌این کمك هابرایشان مقدور نیست ازیادآوری این حقیقت بما ومسئولین امور مملکتی ایران خودداری نمیتوانند بکنند ..وحق‌هم با آنها است زیرا ملت‌ایران در حقیقت میبایستی بتواند حداکثر استفاده رااز ثروت خود بعمل آورد ... خصوصا اینکه علاوه برجنبه‌های مربوطبه لزوم استمرارروزدیاد بهره‌برداری ایران ازاین منبع ثروت خود،جنبه دیگری دراین میان وجوددارد که عبارت از برپا نگهداشتن وحداکثر استفاده از تاسیسات تصفیه خانه آبادان وتامین جریان زندگی کارگران و کارمندان و مهندسین آن تاسیسات میباشد ...

بهرصورت اکنون مذاکرات جریان دارد ، مقامات شرکت ملی‌نفت ایران اظهار امیدواری به‌نتیجه بخش‌بودن مذاکرات میکنند ، مقامات کنسرسیوم نیز اظهار خوشبینی وابراز علاقه‌به حل عادلانه اختلافات میکنند ... ماامیدواریم که کارشناسان ایرانی جانشین خارجیها گردند و پالایشگاه آبادان‌تکمیل شود وبهره‌برداری از گاز نفت که اکنون سوزانده میشود و بهدر میرود آغاز گردد و یکبار برای‌همیشه‌مسئله‌حق تصفیه‌حل‌شود . دراین میان‌آنچه قطعی‌بنظر میرسد اینست که در شرایط‌فعلی مملکت مابرای اجرای برنامه های عمیق اصلاحاتی و عمرانی خود احتیاج بپول داردو هیچ‌پولی هم‌باندازه پول نفت‌وازدیاد درآمد ایران ازاین منبع‌خداداده برای ملت‌ایران طبیعی ترو گواراتر وضروری ترنیست ...

بین دولت ایران و کنسرسیوم قراردادی وجود دارد که اتفاقاامضاء کننده مستقیم ایرانی آن قرارداد اکنون رئیس دولت است‌واز تمام مواد وتبصره های روشن ومبهم‌آن بخوبی مستحضراست ، خوشبختانه خود رئیس دولت هم درمذاکرات مستقیما دخالت داردو بهتراز هرکسی‌نیز میداند که‌انتظارات ملت واحتیاجات دولتش چیست ، وطبعا تمام‌موجبات حسن تفهیم و تفاهم وجود دارد .

جالب‌است که مقامات کنسرسیوم هم‌باین حقایق همان‌اندازه‌وقوف دارند که واقع بینی و انصاف ایجاب میکند ...

ملت‌ایران مصمم است که‌از محل ازدیاد درآمد نفت‌خودبرنامه‌های اصلاحی اجرا کندو کشوری آبادتر، آزادتر وسرسبزتر باشد وبی‌شك برای هرشرکت وبازرگان و کنسرسیوم خارجی هم کارکردن باچنان ملتی ازنظر معنی پرافتخارتر واز نظر بازرگانی و تضمین منافع مادی اطمینان بخش‌تر خواهد بود .

کار دل

اثر خاطره پروانه

منتشر شد محل فروش دفتر مجله اطلاعات بانوان ـ انجمن دوشیزگان‌وبانوان‌ـدفترمجله‌سپیدوسیاه. کتابفروشی کانون معرفت اول لاله‌زار.

وازفردا در دست تمام‌روزنامه فروشها

کلیات دیوان

بابافغانی شیرازی

بامقدمه مفصل و فهرست لغات واصطلاحات کامل بتصحیح آقای احمد سهیلی خوانساری باچاپ وکاغذ وجلد ممتاز منتشرشد. بها ۲۰۰ ریال

مرکز پخش و انتشار: کتابخانه شرکت نسبی اقبال وشرکاء خیابان شاه‌آباد

EQBAL اقبال

اشتباهات ادوارد برون

یك رساله انتقادی که خواندن آن برای تمام مردم تحصیلکرده ایران واجب است

بقلم : ابراهیم صفائی

محل پخش‌ـ کتابخانه سخن ـ خیابان‌نادری

آ‌ـ۲۸۷۵۶ ۱ـ۳

دکتر عزت‌الله نصیری

خیابان رازی ـ کوچه تیمساری ـ تلفن ۶۷۷۲۶ از اروپا مراجعت ومانند سابق از بیماران محترم پذیرائی مینماید. آ‌ـ۲۸۷۵۹

تاریخ امریکا

تالیف: آندره موروا

ترجمه : نجفقلی معزی

با مقدمه جناب آقای دکتر شفق

بقدری جالب و شیرین نوشته شده است‌که بیشك هرکس شروع بخواندن این کتاب نماید، بمطالب بکروتازه‌ای آشنا می‌گردد که تاکنون در جائی ندیده واز کسی نشنیده است. و بااشتیاق تمام کتاب را تا به آخر مورد مطالعه قرار خواهد داد.

بهای تاریخ آمریکا : ۷۲۰ صفحه با ۲۴ گراور وچاپ وکاغذ و جلد ممتاز ۴۰۰ ریال

مرکز پخش: شرکت نسبی اقبال و شرکاء ـ تهران‌ـ خیابان شاه آباد

شرح کوشش و فداکاری مردم‌باراده‌ای است که جور و ستم هیئت های حاکمه‌آنها را بتنك آورده زادگاه خودرا ترك نموده و در بیغوله‌های وحشتناك و جنگلهای‌مخوف بدور یکدیگر گرد آمده‌اند تا نیروی ایمان، بشردوستی وانسانیت کشور خویش را مهد آزادی قراردهند و سرزمینی بوجود آورند که درمدتی کمتر از چهارقرن‌بنهایت شکوه، افتخار و آزادی نائل آید.

این کوششهای توام با مبارزات حیرت انگیز بقلم «آندره موروا»ی‌فرانسوی

مژده به صاحبان ذوق و دانش

کیمیای درویش

راجع به علم طب وشیمی قدیم منتشر شد تاتمام‌نشده به کتابخانه‌های شمس ومصطفوی مراجعه فرمایند.

اقلیم رابخوانید

روزنامه هفتگی‌اقلیم که‌حاوی‌مقالات سودمندسیاسی و اجتماعی میباشدصبح هر پنجشنبه بخوانید .

دکتر معانی

امراض مقاربتی مجاری ادرار معالجه قطعی سوزاك تازه و کهنه ـ ورم پروستات و سستی و ناتوانی ـ ضیق مجرا امراض زنانه خیابان فردوسی مقابل بانکملی مرکز آ‌ـ۲۸۵۳۵ ۱ـ۱۰

درمان قطعی سوزاك تازه و کهنه

و تقویت قوای تناسلی‌دکتر جناب زاده دارای گواهینامه از دانشکده طب‌فرانسه.صبح عصر خیابان منوچهری مقابل کوچه ژاندارك .

دکتر پرویز روحانی

متخصص جراحی دهان و دندانسازی ازامریکا .

کشیدن تمام دندانهاوگذاردن دندان مصنوعی در یك‌جلسه

پر کردن دندان در یك جلسه

چهارراه فرانسه رازی ۸۷

آ‌ـ۳۸۴۵۰ ۴ـ۱

مخصوص عید آقایان شیك پوش

کت شلوار

از ۲۵۰۰

تا ۴۷۰۰ ریال

جنرال‌مد ـ کوچه برلن

مجالس ترحیم و یادبود

بمناسبت فوت شادروان **جناب آقای احمد فرامرزی** نماینده اسبق مجلس شورای ملی که ا زاخیار و ابرار بودند وعمری‌را با صداقت در راه خدمت بمملکت و ملت گذرانیده اند مجلس فاتحه ای روز چهارشنبه ۲۳ اسفند از ساعت ۹ صبح تا ۱۱ در مسجد مجد منعقد خواهد بود .

رضا حکمت (سردار فاخر)

باکمال تاسف فوت شادروان **احمد فرامرزی** عضو هیئت نظار بانك ملی‌ایران را باطلاع میرساند مجلس ختم آن مرحوم روز چهارشنبه ۲۳اسفند ماه از ساعت ۹ الی۱۱ صبح در مسجد مجد منعقد می باشد .

بانك ملی ایران

خانواده های فرامرزی ـ مصباح ـ سعدی ـاردلان ـ روحانی ـ خنجی ـارفعی ـ شاهینی ـ آموزگار ـ احمدی ـ احمدیان‌ـ زرنگار ـباستی ـ پالار‌ـ محسنی ـعلی‌نیا ـباختر فاروقی ـ ریاحی ـ قطب ـ حقیقت ـکمال پور ـمه پور ـ فضلی ـروستا ـ سیفائی ـ نصوری ـ فریدونی ـ دانش ـ کمال پور

باکمال تاسف و تالم درگذشت **شادروان احمد فرامرزی** عضو هیئت نظار بانکملی ایران و نماینده اسبق‌مجلس‌شورای ملی‌را باطلاع میرساند . مجلس ترحیم مردانه روز چهارشنبه ۲۳اسفند از ساعت ۹تا ۱۱ صبح در مسجد مجد و مجلس ختم‌زنانه ازساعت ۴ بعد از ظهر ببعد همان روز در منزل شخصی آنمرحوم‌واقع درخیابان‌حشمت‌الدوله‌کاشی ۷۳ منعقد خواهد بود .

درگذشت آقای احمد فرامرزی که از فضلا و دانشمندان کشوربود موجب کمال تاسف است ما این ضایعه تاسف‌آور را بعموم بازماندگان فقید سعید مخصوصا فرزندان گرامی ایشان آقایان محمد فرامرزی ـ حسین فرامرزی‌ـدکترمنوچهر فرامرزی‌واخوان‌آنمرحوم آقایان عبدالله فرامرزی‌وعبدالرحمن فرامرزی مدیر کیهان صمیمانه تسلیت می گوئیم .

باطلاع کلیه دوستان و خویشاوندان میرساند

که بمقتضای نیات و شادی روان مرحوم **محمد علی مظفری** بنیانگزار پرورشگاه مظفری مخارج روز چهلم درگذشته آن مرحوم که مصادف با روز چهارشنبه ۲۳ اسفند ۱۳۴۰است بمصارف امور خیریه خواهد رسید . **ناصر مظفریه**

هیئت مدیره شرکت سیوند فوت جناب **آقای احمدمحمد آبادی** مدیر کل پیشین گمرکات و صاحب‌منصب عالیمقام و درستکار و لایق قدیم وزارت دارائی و همکار ارجمند خودرا که در امریکا واقع گردیده باطلاع دوستان و آشنایان آنمرحوم میرساند مجلس ختم فقید سعید صبح روز پنجشنبه۲۴اسفند ماه از ساعت ۹٫۵ الی ۱۱ در مسجد مجد منعقد می باشد .

هیئت مدیره شرکت سیوند

با کمال تاسف و تاثر فوت مرحوم **احمد محمد آبادی** را در امریکا باطلاع همکاران گرامی می رساند مجلس تذکر آنمرحوم روز پنجشنبه ۲۴ اسفند ماه ۱۳۴۰ از ساعت نه و نیم تا یازده و نیم صبح در مسجد مجد برقرار خواهد بود .

سندیکای شرکت های ساختمانی

خانواده های محمد آبادی ـ کشاورز ـ حسیبی

بانهایت اندوه و تاسف فوت جناب آقای **احمد محمد آبادی** مدیر اسبق کل گمرکات را در امریکا باطلاع فامیل‌و دوستان آن فقید سعید میرساند مجلس ترحیم آنمرحوم روزپنجشنبه ۲۴ اسفند ماه ساعت ۹٫۵ الی ۱۱٫۵ صبح در مسجد مجد برگزار خواهد شد .

دکتر خدیجه کشاورز محمد آبادی‌ـ سلطان محمدآبادی ملوك محمد آبادی ـ جهانگیرمحمد آبادی ـفرامرز محمدآبادی علی محمد محمد آبادی ـ حسن کشاورز ـ کریم کشاورز‌ـ هادی کشاورز ـ محمود حسیبی محمد آبادی

بخانواده محترم آنمرحوم بویژه بازماندگان مصیبت وارده را تسلیت می دهیم .

بمناسبت تصادف با پنجمین سال فوت پدر عزیزمان مرحوم **حسین آرسته** مجلس تذکری روز پنجشنبه ۲۴اسفند ماه از ساعت ۶ الی ۸ بعد از ظهر در منزل شخصی‌آنمرحوم واقع در خیابان شاهرضا ـ خیابان فرصت ـ کوچه آرسته شماره ۱۹ منعقد خواهد شد .

مهندس مهدی آرسته ـ محمد آرسته

بمناسبت روز چهلم درگذشت مرحوم**حاجی علی اوسط وفازنجانی** مجلس یادبودی روز پنجشنبه از ساعت ۳ الی۵ بعد از ظهر در امامزاده عبدالله برگزار خواهد شد .

آ‌ـ۲۸۸۲۵ **خانواده وفا**

فوت تاثر انگیز شادروان **بانو طوبی فارسی** متعلقه‌جناب آقای حاج محمد حسن فارسی و مادر معظمه آقای حاج جواد فارسی‌را در بروجرد به استحضار دوستان و بستگان می رساند مراسم ترحیم روز جمعه ۲۵ر۱۲ر۴۰ در مسجد لرزاده (خیابان لرزاده) برگزار خواهد گردید . **حاج عباس حداد ـ حاج رضا حداد . غلامحسین‌ذوالعین. محسن‌وحسن‌وناصرحداد حاج اکبر عرب ـ عباس ثلوت ـجعفر قوامی ـ حسن مصدقی حسین نیك افکار ـقاسم عرب**

بعموم‌بازماندگان آنمرحومه مصیبت وارده را تسلیت میدهیم

بانهایت تاثر وتالم مرك ناگهانی **حاج میراحمد مدنی** را در عتبات عالیات باطلاع دوستان و آشنایان میرساند . مرحوم مدنی مدیر روزنامه پرورش و از رادمردان گیلان بودودرحیات خویش خدمات گرانبهائی کرده است . مجلس ختم آن فقید سعید از ساعت ۳ تا۵ بعدازظهرروزچهارشنبه۲۳ر۱۲ر۱۳۴۰ در مسجد مجد منعقد است .

سرتیپ محمد علی صفاری ـ حسن اکبر ـ هلاکوامید مهندس کاظم جفرودی ـ فریدون نعیمی اکبر ـ محمود توسلی

با کمال تاسف درگذشت **آقای حاج میراحمد مدنی** مدیر روزنامه پرورش را در عتبات عالیات باطلاع‌فامیل‌و دوستان میرساند مجلس ختم آنمرحوم در مسجد مجد از ساعت ۱۳الی ۵ بعد از ظهر روز چهارشنبه ۲۳ اسفند ماه و مجلس ختم زنانه در همانروز در منزل سرهنك بهاءالدین مدنی قلهك ـ دوراهی قلهك نرسیده به داروسازی دکتر عبیدی کوچه ۱۲ متری منزل شماره ۱۷ برقرار خواهد بود .

سرهنك ستاد هوائی بهاءالدین مدنی ـ ملوك مدنی ـ روحی مدنی ـ سرور مدنی ـ میرمهدی مدنی ـمیرحمیدمدنی رضامدنی ـ حسن حقشناس ـ موسی صدفی ـمحمدصادق ثقفی

آ‌ـ۲۸۷۷۳

بدینوسیله با کمال تاسف فوت شادروان مرحوم **حسن امیر مظاهری** که از شخصیت های مهم نطنز می باشد باطلاع عموم میرساند مجلس ترحیم مردانه روز ٤ شنبه ۲۳ر۱۲ از ساعت ۹ تا ۱۱ صبح در مسجد ارك منعقد است .

حاج نظام‌العلماء غروی ـ سید مهدی امامزاده واقفی امام جمعه نطنز ـ حاج شیخ زین‌العابدین انصاری

بعموم بازماندگان آنمرحوم مصیبت‌وارده‌را تسلیت میدهیم

بمناسبت تصادف روز پنجشنبه ۲۴ اسفند ماه ۴۰ باشب هفت مرحوم حجت‌الاسلام آقای **آقا سید اسمعیل جزایری** طاب ثراه مجلس ترحیمی در مزار آنمرحوم واقع در قم‌آرامگاه ابوحسین از ساعت ۳ الی ۵ بعد از ظهر منعقد خواهد بود .

آ‌ـ۲۸۸۰۵ **خاندان جزایری**

بمناسبت یکمین سال **حضرت آیت‌الله‌العظمی‌آقای بروجردی** قدس سره ، مجلسی از شب شنبه ۲۶اسفند ماه با شروع فاتحه از طرف حجت‌الاسلام والمسلمین آقای سید محمد علوی طباطبائی در مسجد فخریه واقع در خیابان امیریه از ساعت ۷ تا ۱۰بعد از ظهر بر قرار می باشد .

بدینوسیله فوت نابهنگام **آقای هاشم صدیق** راباطلاع دوستان و آشنایان میرساند مجلس ختم آنمرحوم از ساعت ۱۲الی ۵ بعد از ظهرروز پنجشنبه۲۴ر۱۲ر۴۰درمسجدصاحب‌الزمان واقع در خیابان شاهرخ‌چهارراه خوش برقرار میباشد

محمد علی آجرلو ـ بهروز صدیق‌ـ حسن صدیق

بعموم بازماندگان آنمرحوم مصیبت‌وارده‌را تسلیت میدهیم

سیاسگزاری

از کلیه سروران عظام بخصوص ارشد خاندان تیمسار سرلشگر سناتور بقائی و سرکار سرهنك بقائی و آقایان ابوالقاسم و احمد بهزادی و همچنین آقایان دکتر شیشنه و سیل سپورو سرکار سرهنك زین‌العابدین نفیسی و سایر حضرات افسران ودوستان که در مصیبت بسیار ناگوارفوت مرحوم **عیسی امین حضوری (جلال‌حضور)**دائی‌وعموی‌عزیزمان در مراسم تشییع و مجلس ختم اظهار مرحمت و از ما دلجوئی فرموده اند صمیمانه سپاسگزار بقای عمر و صحت و سلامتشان را از درگاه خداوند متعال مسئلت داریم .

سرهنك محمد امین بقائی ـ غلامعلی امین حضوری ـ غلامرضا امین حضوری

از دوستان ارجمندی که در مصیبت های وارده نسبت باینجانب ابراز تفقد و همدردی فرموده اند تشکر می نمایم و چنانچه بعلت تالمات روحی در عرض امتنان حضوری قصورو تاخیری روی دهد پوزش می طلبم .

آ‌ـ۴۰۷۸۲ **آبادان پخش محلی ـ عبدالملکی**

تسلیت

جناب آقای دکترزند وکیلی

مصیبت‌وارده را بجنابعالی و فامیل محترم تسلیت‌عرض می نمایم . **ترکان دقیق**

جناب آقایان محسن زند وکیلی و دکتر اکبر زند وکیلی فوت مادر گرامتان را تسلیت عرض می نمائیم.

آ‌ـ۲۸۷۱۱ **علیقلی مقدم و بانو**

افسران ودرجه داران و سربازان اداره سررشته داری ارتش مصیبت‌وارده را به همکار عزیز خود سرگرد پرنگی تسلیت می گویند . **سرتیپ گوهری**

بانهایت تاثر فوت مرحوم مغفور آقای حاج سید رضی قادری را به عموم بازماندگان آن مرحوم خصوصا آقای حاج سید مرتضی مرتضوی عضو هیئت رئیسه این اتحادیه‌تسلیت عرض نموده بقای کلیه فامیل محترم‌را از درگاه احدیت‌مسئلت می نماید .

اتحادیه صنف عطار و سقط فروش تهران و توابع

بانهایت تاسف فوت مرحوم آقای هادی جوهری‌را به کلیه بازماندگان آن‌مرحوم خصوصا آقای‌حاج مصطفی جوهری تسلیت گفته بقای کلیه فامیل محترم‌را از ایزد متعال‌مسئلت می نماید . **اتحادیه صنف عطار و سقط فروش‌تهران‌وتوابع**

درگذشت مرحوم مغفور جناب آقای علی اصغر دیوسالاررا بعموم خاندان محترم دیوسالار و سالاریان و بستگانشان بویژه بازماندگان آنمرحوم تسلیت عرض می نماید .

آ‌ـ۴۰۵۴۶ **شهربانی لنگرود ستوان یکم‌دیوسالار**

جناب آقای دکتر زند وکیلی

مصیبت‌وارده را به جنابعالی و خانواده محترمتان‌تسلیت عرض می کنم . **روح‌انگیز کریمی ـ پوران کریمی**

مینوی عزیز !

مرك جناب آقای دکتر فتح‌الله بینا ، پدر عزیزت‌راتسلیت می گوئیم . مارا در غم خود شریك بدان . سعادت و بقای‌تو وخانوادهٔ گرامیت آرزوی ماست .

دانش آموزان کلاس پنجم خارجی دبیرستان رازی

جناب آقای دکتر زند وکیلی

مصیبت وارده را بجنابعالی و خانواده محترم تسلیت وبقاء بازماندگان را از درگاه احدیت خواستاریم .

هیئت مدیره و اطباء و پرستاران و کارمندان بیمارستان کانون خیرخواه آ‌ـ۲۸۷۲۷

جناب آقای حاج حسین خدابخش

با قلبی مملو از تاثر واندوه مصیبت وارده را بجنابعالی وخانواده محترمتان تسلیت می گوییم .

آ‌ـ۲۸۷۴۱ **حاج غلامرضا مخملباف**

با کمال تاسف اطلاع حاصل کردیم که حضرت‌حجت‌الاسلام آقای سید اسمعیل جزایری که از مردان متقی‌و اهل علم بودند پریروز برحمت ایزدی پیوستند . با قلبی سرشار از اندوه درگذشت مرحوم جزایری پدر دوست گرامی خود آقای‌کاظم جزایری‌را باو و خاندان محترم جزایری تسلیت می گوئیم .

طیار ـ بشیری ـ صادق پور ـ لاجوردی ـ کلهر

بقیه آگهیهای ترحیم وتسلیت درصفحه ۲۱

شوروی به اوتانت دبیر کل سازمان ملل متحد پیشنهاد کرد:

خاور میانه منطقه غیر اتمی اعلام شود

دین راسك وزیر امور خارجه امریکا دیروز مدت سه ساعت باگرومیکو وزیر امور خارجه شوروی در ویلای مخصوص وی گفتگو وتبادل نظر کرد . این عکس وزیران امور خارجه دو کشور رادر پایان مذاکرات درحالیکه دست یکدیگر را برای خداحافظی فشار میدهند نشان میدهد .
عکس رادیوئی اطلاعات

مسکو- آسوشیتدپرس - ۱۲ مارس - شوروی امروز پیشنهاد کرد که تولید اسلحه اتمی بعنوان یك وسیله جنك محکوم شود واز استعمال آن در مناطق بسیاروسیعی از جهان جلوگیری بعمل آید .

پیشنهاد جدید شوروی طی‌نامه‌ای که برای اوتانت دبیر کل سازمان ملل فرستاده شده عنوان گردیده است .

در پیشنهاد شوروی دو قسمت برجسته وجود دارد :

۱ـ عقد یك قرارداد بین‌المللی که استعمال اسلحه اتمی را ممنوع ساخته و بموجب آن تمام ذخایر کنونی سلاحهای اتمی نابودگردد

۲ـ مناطق‌جغرافیائی بسیاروسیعی درسرتاسرجهان بعنوان مناطق‌خالی از اسلحه اتمی شناخته شود واز تولید این اسلحه بعنوان وسیله کشتار دسته جمعی جلوگیری‌بعمل آید .

۲۴ ساعت قبل ازکنفرانس

پیشنهاد جدید شوروی درمورد خلع سلاح اتمی درست هنگامی صورت‌میگیرد که بیش از ۲۴ ساعت به تشکیل کنفرانس‌وزیران خارجه ۱۸ کشور شرق و غرب در ژنو برای مذاکره پیرامون خلع سلاح همگانی باقی نمانده است.

بعقیده ناظران غربی مضمون هر دو نامه شوروی همان‌طرحهائی است که مدتها پیش در سازمان ملل مورد بحث های طولانی قرار گرفته بود .

طی‌یکی از این نامه ها دولت شوروی از امریکا و انگلیس و ممالك دیگر درخواست میکندکه صادقانه از ادامه تولید اسلحه‌اتمی بعنوان یـك وسیله کشتار دسته جمعی صرفنظر کنندودولت‌شوروی متعهد میگردد که خود نیز ازاین شعار پیروی خواهد کرد .

مناطق غیر اتمی

شوروی در توضیح پیشنهاد های مذکور اضافه میکند که ممالکی‌که در حال حاضر دارای اسلحه اتمی نمیباشند نباید برای بدست آوردن این سلاح ها فشار آورند ونباید اجازه دهند که این ممالك تبدیل‌به مراکز استقرار نیروهای‌اتمی گردد

بعقیده ناظران غربی منظوراصلی شوروی ا زاین ممالك آلمان غربی است که از نظر امریکا اهمیت استراتژیکی ودفاعی قابل‌ملاحظه‌ای دارد .

شوروی پیشنهاد کرده است‌که قاره آفریقا، اروپای مرکزی ، ، خاور دور منطقه اقیانوس آرام ، خاور نزدیك و میانه و مناطق‌بالکان وآدریاتیك بعنوان مناطق غیراتمی اعلام شوند .

غیر اتمی به مناطقی اطلاق‌میشود که تولید و آزمایش واستعمال و ذخیره بمب های اتمی در آنها ممنوع خواهد بود .

درنامه پیشنهادی‌گرومیکو وزیر خارجه شوروی به اوتانت دبیرکل سازمان ملل تاکید شده است که اتحاد شوروی حاضر است تمام اطلاعات مربوط به تولید اسلحه اتمی در روسیه رابه اطلاع‌سازمان ملل برساند .

بدبینی گرومیکو

ژنو ـ یونایتدپرس ـ۱۲ مارس- دین راسك وزیر خارجه امریکا شب گذشته بطور خصوصی با گرومیکو وزیر خارجه شوروی در ژنو ملاقات کرد .

منابع موثق گزارش داده‌اند که این ملاقات هیچ کمکی به‌نزدیك کردن نقاط نظر شرق و غرب در مورد مسائل بزرك جهانی نکرده است . گرومیکو به خبرنگاران اظهار داشت که بعد از این ملاقات از نظر وی دلیلی برای‌خوش بینی زیاد نسبت به ثمربخش بودن کار کنفرانس ژنو وجود ندارد .

اخطار کرد

ژنو ـ یونایتدپرس ـ۱۲ مارس دین راسك وزیر خارجه امریکا امروز اخطار کرد که اگر دولت شوروی به اقدامات تهدید آمیز خود د ربرلن ادامه دهد متحدین غربی با اقدامات بسیار شدید به مقابله برخواهند خاست .

دولت شوروی شب گذشته پیشنهاد کرد که در اروپا وبسیاری دیگراز مناطق‌جهان، مناطق‌غیراتمی‌به وجود آید و اروپای مرکزی نیز که شهر برلن در آن قرارداد باضافه آلمان غربی و شرقی در این‌منطقه قرار گیرد .

سخنگویان امریکائی در ژنو بلافاصله اظهار داشتند که در پیشنهاد جدید شوروی هیچ نکته تازه‌ای وجود ندارد. بعضی از دیپلمات های غربی اظهار عقیده کرده‌اند که پیشنهاد جدید شوروی در مورد خلع سلاح اتمی پیش در- آمدی برا ی‌اجرای یك سلسله اقدامات برای امنیت اروپا درمقابل گرفتن تضمین های جدیدی‌ازغرب دربرلن است .

سخنگویان انگلیسی درژنو نیز اظهار داشتند که در پیشنهاد اخیر دولت شوروی نکته تازه‌ای وجـود ندارد .

گیزنگا را مسموم کردند

جان رهبر هواداران لومومبا در خطر است

قاهره ـ آسوشیتدپرس ـ ۱۲ مارس ـ دبیر خانه‌نهضت همبستگی ممالك آسیائی و افریقائی امروز اعلام کرد که آنتوان گیزنگا معاون سابق نخست‌وزیر کنگوورهبرهواداران لومومبا مسموم شده وزندگی‌وی در خطر است .

در بیانیه دبیر خانه نهضت ممالك آسیائی وافریقائی گفته شده که براثربدرفتاری‌زندانبانان وغذاهای مسموم که به گیزنگا در زندان داده شده سلامتی‌وی بشدت درمعرض خطرقرارگرفته است .

در این بیانیه یاد آور شده که مادر گیزنگا نیز نامه‌ای برای دبیر خانه کنگره همبستگی ممالك آسیائی وافریقائی فرستاده وطی آن سوء قصد دشمنان برای مسموم کردن پسرش را تائید کرده است . گیزنگا در حال حاضر درکنگو زندانی است . در بیانیه فوق الذکر گفته شده که توطئه‌برای مسموم کردن گیزنگا بوسیله امپریالیستهای‌امریکائی و با دستیاری کازا وویو رئیس جمهوری وژنرال موبوتو فرمانده ارتش کنگو صورت گرفته‌است.

رقص مارکبرا جلوی بانوی‌اول‌امریکا

دهلی نو- آسوشیتد پرس- ۱۲مارس -ژاکلین کندی همسر رئیس جمهور امریکا امروزدسته گلی‌نثار آرامگاه گاندی‌پیشوای ملت هند نمود و از مبارزه ملت هندوستان‌در راه تحصیل‌استقلال تجلیل کرد .

در نخستین روز اقامت خانم کندی در هندوستان بیش از صد هزار نفر از مردم هند اورا مورد تحسین واستقبال گرم‌قرار دادند .

در فاصله ۷ میلی راه بین فرودگاه دهلی نو تا مرکز شهر مناظر متعددی از زندگی مردم هندوستان‌توجه‌بانوی اول‌امریکا را جلب کرد و در چند نقطه‌بین راه فرودگاه تا شهر عده ای از ساحران هندی مشغول نواختن نی لبك و رقصاندن مـار های کبرا بودند .

انتقاد جرائد ایتالیا

یونایتد پرس ـ ۱۲ مارس- روزنامه های ایتالیا با نارضایتی نوشته‌اند که افراد پلیس‌سری امریکائی که مسئولیت حفظ جان خانم ژاکلین کندی همسر رئیس جمهور امریکا رابعهده داشتند بقدری کار انجام وظیفه را شور کردند که بانوی اول امریکا نتوانست بنا بر میل‌خود برنامه‌ای را که در واتیکان و برای ملاقات با پاپ یوحنای بیست وسوم‌رهبر مسیحیان‌جهان داشت انجام دهد .

روزنامه های ایتالیا انتقاد ـ کنان نوشته‌اند که محافظین خانم کندی گویا چنین فکر میکنند که واتیکان هم هیچ فرقی با کوبای فیدل کاسترو ندارد . این انتقادات سفارت امریکا در رم را رنجانده‌است.

کندی از ترکیه ستایش کرد

واشنگتن ـ خبر گزاری‌فرانسه- پرزیدنت کندی دیروز نقش ترکیه را در سپر دفاعی اتحادیه آتلانتیك ستود .

این ستایش در اعلامیه ای که کندی بمناسبت پانزدهمین سالگرد اعلام دکترین ترومن برای ملت ترکیه فرستاده منعکس گردیده است .

پرزیدنت کندی یاد آور شده است پس از اعلامیه تاریخی‌رئیس جمهوری اسبق امریکا مبنی بر تصمیم کمك بملت‌ترکیه برای‌دفاع از آزادی‌و استقلال ترکیه وامریکا مشترکا برای دفاع‌وحمایت ازحقوق ملل آزاد تلاش کرده‌اند .

رئیس جمهوری امریکا در پیام اضافه کرده است ما امریکائیها افتخار میکنیم که متفق ملت ترك باشیم و مشترکا در کوششی که برای صلح و ترقی تمام بشریت‌بکار میرود تلاش میکنیم .

یك میلیون دولار عایدات سالانه پاکستان

از محل صادرات مار ، جغد، قورباغه وکفتار!

کراچی ـ یونایتدپرس ـ امروز آمار جالبی در باره قسمتی از کالاهای صادراتی پاکستان درکراچی انتشاریافت بموجب این آمار پاکستان‌مار های زنگی ، افعی و طوطی های خوش رنك بکشور های‌اروپاو امریکا صادر میکند وسالانه نزدیك به یك میلیون دلاراز ازاین‌راه‌عاید خزانه داری پاکستان میشود .

جغد ـ قورباغه ـ چلچله ـ کفتار لاك پشت ـ قرقاول ـ مرغ میناو خرگوش صحرائی نیزقسمتی از اقلام صادراتی پاکستان را تشکیل میدهد .

در سه هفته اخیر دویست افعی و ۴۰۰ مارزنگی‌ازکراچی‌وسیله هواپیما به دانمارك صادر شده است .

برنامه سینماهای
نیاگارا ـ رکس ـ رویال ـ امپایر

اطلاعات سالانه
بجای یك کتابخانه

از فردا صبح در سینماهای
رادیو سیتی ـ سعدی

مشق چه شیرین است

فرانکی وُن ـ جانت اسکات
آنا نیگل

قابل‌توجه مصرف‌کنندگان کنسرو

بهای ٤ قلم ازکنسروهای مشروحه زیرکه از تاریخ ۱۵ر۱۱ر٤۰ قیمت آنها تنزل داده شده جهت اطلاع‌مصرف کنندگان محترم اعلام میگردد.

۱ـ کنسرو نخودسبز هرقوطی ۱۵ ریال
۲ـ کنسرولوبیاسبز « ۱۸ «
۳ـ کنسرو گوجه فرنگی « ۲۰ «
٤ـ کنسروآب‌گوجه‌فرنگی « ۱۸ «

متقاضیان محترم میتوانند برای خرید انواع‌کنسروها وکمپوتها ومرباجات در تهران بفروشگاههای این شرکت ودر شهرستانها بنمایندگان فروش محصولات این‌شرکت مراجعه فرمایند. تلفن ۷۰۸٦۸ـ۷۰۸٦۹

شرکت سهامی مواد غذائی وشیمیائی ایران

آ ـ ۳۹۲۲٦ ۵ـ۵

امروز جنگ الجزایر پایان میپابد ؟

پاریس ـ خبرگزاری فرانسه ـ محافل نزدیك به هیئت نمایندگی ملیون الجزایر در کنفرانس اویان اعلام نمودند: امشب (سه شنبه) و یا حداکثر فردا موافقتنامه آتش بس درالجزایر بامضاء خواهدرسید.

از طرف دیگر اعضای هیئت نمایندگی فرانسه معتقدند تعیین تاریخ برای امضاء موافقت نامه آتش بس در الجزایر هنوز زود است و نباید انتظار داشت تا پایان این هفته موافقتنامه‌مزبور بامضاء برسد .

سه مرحله

اجرای آتش بس سه مرحله را طی خواهد کرد .

۱ـ امضاء موافقتنامه آتش بس در آخرین جلسه کنفرانس‌اویان

۲ـ اعلام رسمی آتش بس در فردای این جلسه.

۳ـ اجرای آتش بس که چند ساعت بعد عملی خواهد شد .

اینك روشن شده است که در روز های اخیر کنفرانس اویان مسائل مهم زیر را مورد بررسی قرار داده است :

۱ـ مسائل نظامی که شامل پایگاه مرسی الکبیر نیز میباشد.

ضمنا مسئله فرودگاه هائی که فرانسه مدت پنج سال حفظ‌خواهد کرد مورد بررسی قرارگرفته است.

۳ـ تعیین تکلیف اروپائیان مقیم موقت .

۳ـ تعیین تکلیف‌اروپائیان مقیم الجزایر .

ساعت جلسه نهائی

اویان ـ خبرگزاری فرانسه ـ نیمه شب دیشب در اویان اعلام‌شد که جلسه نهائی کنفرانس اویان ساعت ۱۲٫۳۰ امروز بوقت تهران تشکیل خواهد شد .

محافل نزدیك به هیئت های نمایندگی فرانسه و ملیون الجزایر خاطر نشان ساختند هنوز قبل از امضاء موافقتنامه آتش بس چند ساعتی کار لازم است و نبایدانتظار داشت که در این جلسه موافقتنامه بامضاء برسد . اما ناظرین سیاسی در اویان معتقدند باحتمال قوی در این‌جلسه‌موافقتنامه آتش‌بس‌بامضاء میرسد .

اعتصاب و تظاهرات

ورسای ـ خبر گزاری‌فرانسه‌ـ دیروز بعد از ظهر یکهزار تن در برابرخانه ژرژ بیدونخست وزیر اسبق فرانسه تظاهرات کردند

تظاهر کنندگان فریاد میزدند ژرژ بیدورا تیر باران کنید سازمان ارتش سری از قاتلین تشکیل شده است .

پلیس هیچگونه‌مداخله‌ای بعمل نیاورد و تظاهر کنندگان مدتی بعد متفرق شدند .

ژرژ بیدو در بسیاری ازمقالاتی که در جراید افراطی راست فرانسه انتشار داده است با استقلال الجزایر مخالفت کرده و طرفداری خود رااز نظریه‌الجزایر متعلق بفرانسه است اعلام‌داشته است .

از طرف دیگر دیروز عصر در سراسر پاریس اعتصاب وتظاهرات وسیعی بر ضد سازمان سری ارتش فرانسه تشکیل شد .

تمام سندیکا های کارگران چه کمونیست و چه ضد کمونیست در اعتصاب و تظاهرات شرکت کردند .

منافع نفتی امریکا در خاور میانه تهدید میشود

واشنگتن ـ ۱۲ مارس ـ آسوشیتد پرس ـ « توم استید » نماینده کنگره امریکا امروز اظهار داشت: لازم نیست امریکا به فکر این موضوع باشد که آیا بار دیگر حادثه‌ای در خاور میانه اتفاق‌خواهد افتاد تا براثر آن جریان نفت ازاین منطقه به غرب قطع شود ؟ بلکه امریکا باید در این فکر باشد که این‌حادثه کی‌صورت خواهدگرفت.

« توم استید » گفت بیشتر سخنگویان نفتی خاور میانه مکررا اخطار کرده‌اند که به محض آنکه فرصتی بدست آورند چاه های‌نفت را بروی غرب خواهند بست و از جریان نفت های خود به بازار های غرب جلوگیری خواهند کرد .

« توم استید » ضمن گزارشی که در کنگره امریکا قرائت میکرد اظهار داشت که از جنك گذشته تاکنون دوبار جریان نفت خاورمیانه به غرب بوسیله ناسیونالیسم عربی قطع شده است.

«توم‌استید» گفت که‌معذلك اکنون سومین و بدون شك خطرناکترین تهدید را از زبان عبدالله طریقی وزیر نفت عربستان سعودی می ـ شنویم .

بنا بر گزارش نماینده امریکائی عبدالله طریقی در شماره مورخ ۱۷ فوریه نشریه ساتوردی ایونینك‌پست اظهار داشته است که سر انجام اعراب متحد خواهند شد وبمحض آنکه اعراب صاحب نفت قدرت‌کافی بدست آورند تا کانال سوئز را بروی غرب مسدود کنند و تمام چاه ها و لوله های نفتی را نیزبه‌بندند ، ولو آنکه اینکار فقط چند روزادامه داشته باشد ، غرب از آن زیان فراوانی خواهد دید .

« توم‌استید » بعد از اشاره به خطری که ازناحیه ناسیونالیسم‌عربی منابع نفتی امریکا را تهدید میکند اظهار داشت‌که دولت امریکا باید بمنظور جلوگیری از این خطر در دو جهت اساسی اقدام کند .

نخست آنکه اقدامات جدیدی برای تضمین منافع نفتی امریکادر خارج ومخصوصا منطقه‌خاور میانه اتخاذ نماید و ثانیا سیاستی اتخاذ کند که امریکا بتدریج از حالت وابستگی به نفت خاور میانه خارج شود و تولید نفت‌در داخل امریکا افزایش یابد.

تعداد قربانیان شیر مخلوط بانمك به هفت نفر رسید

بینگهامتون ـ (نیویورك) ـ یونایتدپرس ـ ۱۲ مارس ـ امروزیك کودك‌امریکائی‌دیگردربیمارستان‌عمومی بینگهامتون نیویورك‌براثرنوشیدن‌شیر آلوده با نمك درگذشت و باین‌ترتیب شماره کودکانی که‌در نتیجه یك‌غفلت بزرك بقتل رسیده‌اند به ۷ نفررسید.

پزشکان بیمارستان بینك هامتون اظهار داشته اند که حداقل ۱٦ کودك از شیری که بجای شکربا نمك آلوده شده بیمار گردیده‌اند.

وحدت اردن و کویت

بغداد ـ خبرگزاری فرانسه‌ـروزنامه العهد الجدید در آخرین شماره خود مینویسد وحدت بین اردن‌و کویت در شرف تکوین است .

این روزنامه ضمن تفسیر همکاری روزافزون دولت اردن و کویت‌مینویسد ناظران سیاسی معتقدند که در پس این سیاست خواست دولت انگلستان پنهان شده‌است که‌مایل است‌حکومت اردن و کویت در کادر وحدت‌هاشمی یکی شوند . وحدتی که باانقلاب ۱٤ ژوئیه ۱۹۵۸ عراق در هم‌شکسته شد .

روزنامه العهد الجدید میافزاید یك هیأت اردنی اینك در کویت بسر میبرد . ظاهرا این‌هیات‌مذاکرات اقتصادی میکند اما در واقع پایه‌های وحدت بین اردن و کویت رامیگذارد.

این روزنامه مینویسد ملك حسین برای اطلاع از نتایج این مذاکرات سفر خودرا به‌نیجریه به تعویق‌انداخت تا بعدا شخصا به کویت سفر کند.

آینده همکاری با کویت

سفیر کویت درایران ضمن مصاحبه‌ای با یکی‌از روزنامه های خوب صبح تهران به افزایش بازرگانی و مراودات بین ایران و کویت اشاره کرده بود . سفیر کویت بر آنست که در سرزمین او بازار خوبی برای محصولات کشاورزی و صنایع مصرفی‌ایران وجود دارد و مردم‌کویت به خوبی می‌توانند تابستانهای خود را در ایران بگذرانند .

در واقع کویت ، خصوصا پس از حوادثی که‌مقارن بااعلام‌استقلال آن شد ، در سراسر خلیج‌فارس و مناطق همسایهٔ خود بهتر از ایران دوست و شریك تجارتی ندارد . حکومت ایران نه به‌قلمرو کویت ادعائی ندارد و نه چشم به امکانات سرمایه گذاری کویت در کشور خود دوخته است .

کویتی ها می‌توانند از این بابت اطمینان داشته باشند که درایران هیچ توقع خاصی از آنان‌ندارند.

ایران مدتهاست که در آنچه مربوط به همسایگانش می شود عادت به گذشت کرده‌است . ما حتی حقوق خود را باشدت تعقیب نمی‌کنیم و طبعا در صدد‌آن‌نیستیم که حقوق دیگران‌راندیده‌بگیریم. استقلال کویت با هیچیك ازمصالح ایران منافات‌ندارد ونخواهدداشت. هیچ عاملی نیست که ایران رابه لطمه زدن به موجودیت کویت برانگیزد .

واز نظر اقتصادی نیز ایران‌در وضعی قرار دارد که همهٔ ثروت کویت نمی‌تواند کمترین‌چشمداشت یا طمعی در او بوجود آورد . تصمیم کویت به سرمایه گزاری در کشور های عربی و تشکیل صندوقی برای کمك به اعراب‌مورد مخالفت ایران نیست وایران هیچ در نظر ندارد از چنان کمکهائی برخوردار گردد . سیاست‌اقتصادی کویت به خود آن سرزمین ارتباط دارد و ما برای مقابله با مشکلات خود راههای دیگر اندیشیده ایم یا باید بیندیشیم .

نفت کویت و در آمد های سرشار آن در روابط ما و کویت عامل درجه اولی نیست . نه‌خیال تصاحب آن را داریم و نه‌شرکت در آن را .

توسعهٔ بازرگانی ایران وکویت برای ایران نیز مانند کویت هدف باارزشی است . ولی نه به سبب مزایای فوق‌العاده ای که ممکن است در برداشته باشد . مبادلات و مراودات بین دو همسایه امری طبیعی است و بهمین نظر باید توسعه یابد . بی‌آنکه نیاز به انگیزه های دیگر باشد خود این حقیقت که ما در فاصله ای نه چندان دور از یکدیگر بسرمی بریم نزدیکترین روابط سیاسی و بازرگانی بین ما را الزام‌می‌کند.

وجود تعداد قابل‌ملاحظهٔ ایرانیان در کویت (به گفتهٔ سفیر کبیر ۱۸۰۰۰ تن ، و شاید هم بیشتر) پیوند اضافی بین دو کشوربرقرار می‌سازد . برخی ازا ین ایرانیان در کویت سکونت همیشگی گرفته‌اند و در آینده قابل پیش بینی باید انتظار افزایش جمعیت ایرانی کویت را داشت . آنها اتباع خوبی برای ایران وساکنان خوبی برای کویت‌هستند.استواری پیوند های میان ایران و کویت برای آنان و برای ایران اهمیت فوق‌العاده دارد .

اعلام استقلال کویت زمینه را برای برقراری روابط سیاسی دو کشور آماده ساخت . کوششهای ایران برای تاسیس کنسولگری که تا آن زمان به نتیجه نرسیده بود سرانجام به مبادلهٔ فرستادگان سیاسی منجر شد . ولی برقراری روابط بازرگانی نزدیکتر علاوه بر این ، به تاسیس شعبه ای ازبانك های ایران در کویت نیاز دارد . روابط بانکی ما باکویت گسسته است و بدون رسمیت دادن به‌آن نمی‌توان به افزایش روابط‌اقتصادی امیدوار بود .

و شاید توسعهٔ روابط بازرگانی و بانکی بتواندهمکاریهای نزدیك‌تری در زمینه های گوناگون اقتصادی به دنبال داشته باشد . ایران و کویت می‌توانند طرحهای مشترکی در خلیج‌فارس‌اجراکنند. خلیج اهمیت اقتصادی روز افزونی دارد و به عنوان یك‌راه بازرگانی مهم بین‌المللی آیندهٔ بزرگی در پیش آنست . امکانات خلیج‌فارس تاکنون بهره برداری نشده است و وجود یك حکومت کویتی در گوشهٔ غربی آن عامل مساعدی است که برخلیج فارس افزوده می‌شود .

ساکنان کرانه های خلیج‌فارس در هزار سال‌گذشته از خودمهارت های شگفت دریانوردی و بازرگانی نشان داده‌اند . نباید پنداشت‌که روحیهٔ خستگی ناپذیر سوداگرانی که بر کشتیهای خود تا خاوردور و افریقا می‌رفتند در فرزندانشان یکسره مرده باشد .

داریوش همایون

الیزابت تایلور طلاق نمیگیرد

رم ـ شب گذشته الیزابت تایلور برای تکذیب شایعاتی که اخیرا درباره احتمال جدائی وی‌ازشوهرش ادی فیشر رواج یافته مدت درازی در یك آبجو فروشی شهر رم دست در دست شوهرش گذاشت و خبرنگاران عکس های متعددی از آنها گرفتند.

شکلات نستله

معروفترین شکلات جهان

برای پذیرائیهای عید

بهترین هدیه برای دوستان و آشنایان

۱ـ٤ آ ـ ٤۰۲۳۸

اساسنامه شرکت سهامی پخش مطبوعات در تهران

برای توزیع بین علاقمندان آماده‌است

چون ظرف دو روز گذشته عده‌ای ازفروشندگان جراید وعلاقمندان برای اطلاع از کیفیت تشکیل شرکت سهامی پخش مطبوعات درتهران ونحوه عمل آن اظهار تمایل نموده‌اند که اساسنامه شرکت مذکوررا مطالعه نمایند در چهارمین جلسه هیئت‌مدیره شرکت تصمیم گرفته‌شد که اساسنامه شرکت سهامی پخش مطبوعات درتهران چاپ و بین داوطلبان خرید سهام وعلاقمندان منتشر گردد طبق این تصمیم اساسنامه شرکت بتعداد کافی چاپ و برای توزیع بین علاقمندان در دفتر موقت شرکت جنب موسسه اطلاعات آماده است .

رئیس هیئت مدیره شرکت سهامی پخش مطبوعات در تهران

شریف شریف‌زاده

آ ـ ٤۰٦۲٤

از فرداصبح در سینما های

نیاگارا ـ سهیلا

آلفرد هیچکاک تقدیم میکند:

پله پنجم

دوبله فارسی

رنگی

گریس کلی ـ ری میلاند

موزیك از: دیمیتری تیومکین

از صبح پنجشنبه در سینماهای

متروپل ـ دیانا ـ همای

بعلت وحشتناك بودن فیلم کمیسیون نمایشات ورود‌اطفال‌کمتر از شانزده سال را ممنوع نموده‌است

اطلاعات ۱۳۰۴

سه‌شنبه بیست‌ودوم اسفندماه ۱۳۴۰ ـ شماره ۱۰۷۵۲

۲ـ متن گزارش دبیر کل حزب مردم :

مسئله احزاب

چگونه قدرتهای متفرق حزبی بزیان مملکت تمام شد ؟

شهر عبور را در کجا میگزرانید؟

عشق و شراب در انتظار مسافران نوروز

«ادوارد براون» گفته است: «شیرازیها درمیان ایرانیها از همه‌خوش‌ذوق‌تر و بانشاط‌تر وخوش زبان‌ترند ...»

و «تاگور» شاعر نامدار هند در این‌باره میگوید : افسوس که پای‌بندهندم‌وگرنه حاضر نبودم یك لحظه از عمر را درجائی جز شیرازبسر برم ... »رپورتاژهای قبلی ما را درباره مشهد ، اصفهان و آبادان خواندید و اینك‌شیراز شهر شعر و شراب رابشما معرفی میکنیم .

این مطلب را خبرنگار ما در شیراز تهیه کرده و برای اطلاع خوانندگان ارجمندی که قصددارند ایام عید نوروز را در آن شهرستان بسربرند ارسال داشته است . وی همچنین اطلاع‌میدهداحتمال‌میرود که امسال شیراز بیشتر از سال های گذشته شلوغ شود و بهمین علت شهرداری این شهرستان تا آنجا که مقدور بوده‌برای تامین رفاه مهمانان اقداماتی بعمل آورده است . از جمله اقدامات شهرداری شیراز تشکیل یك سرویس مرتب شبانه‌روزی برای راهنمائی‌مسافرین می‌باشد . این سرویس از روز بیست و پنجم اسفندماه تاسیزده فروردین در شهرداری بکار خود ادامه میدهد . البته کتابهای کوچك راهنما نیز بطبع رسیده که در فرودگاه شیراز و دروازه قرآن به مسافرین داده میشود وسیله این کتابهای کوچك راهنما به‌تازه واردین خیرمقدم گفته می‌شود .

تهیه مسکن

باوجود اینکه درشهرستان‌شیراز بیش‌از سی هتل ومهمانخانه وجود دارد معهذا شهرداری طی یك آگهی از اهالی شیراز تقاضا کرده‌است که در صورت امکان‌خانه‌های‌خویش و بخصوص اتاق‌های خالی منازل خودرا دراختیار مسافرین نوروزی بگذارند . بنابراین شما که قصد مسافرت بشیراز را دارید باید مطمئن باشید چنانچه درهتل ها نتوانستید جائی برای خود وخانواده خویش تهیه نمائید شیرازیهای خونگرم ومهمان نوازازشماپذیرائی میکنند . دراین میان فرهنگیان فراموش نشده‌اند زیرا کلیه‌مدارس درایام عید برای اقامت فرهنگیانی که بشیراز مسافرت میکنند در نظر گرفته شده‌است .

هوای شیراز

از اواسط اسفندماه هوای‌شیراز معتدل می‌شود و کلیه صحراهای اطراف غرق سبزه و گل میگرددو بقول استاد سخن سعدی شیرازی «عبیر آمیز می‌آید شمالش »

بناهای دیگر را میتوان نام برد که علاوه‌بر تفریح ساعت‌ها مهمانان را سرگرم خواهد ساخت . ضمنادرباغ دلگشا شیراز طاوس زیبا وخرامانی وجود دارد که مسافران و تازه واردین ابتدا بدیدن آن میروند . شیراز دارای هفت سینما و یك‌تئاتر می‌باشد که بهای بلیط‌های این سینما ها ده ، پانزده و بیست ریال می‌باشد .

وسائط نقلیه

درشیراز هفتصد دستگاه‌تاکسی و هفت خط اتوبوسرانی کارمیکند. تاکسی‌ها از هرنفر مسافر پنج‌ریال و برای سه‌نفر ده ریال دریافت میدارند برای رفتن به‌محل های خارج از شهر مانند تخت جمشید، پاسارگاد و نقش رستم

بقیه در صفحه ۶

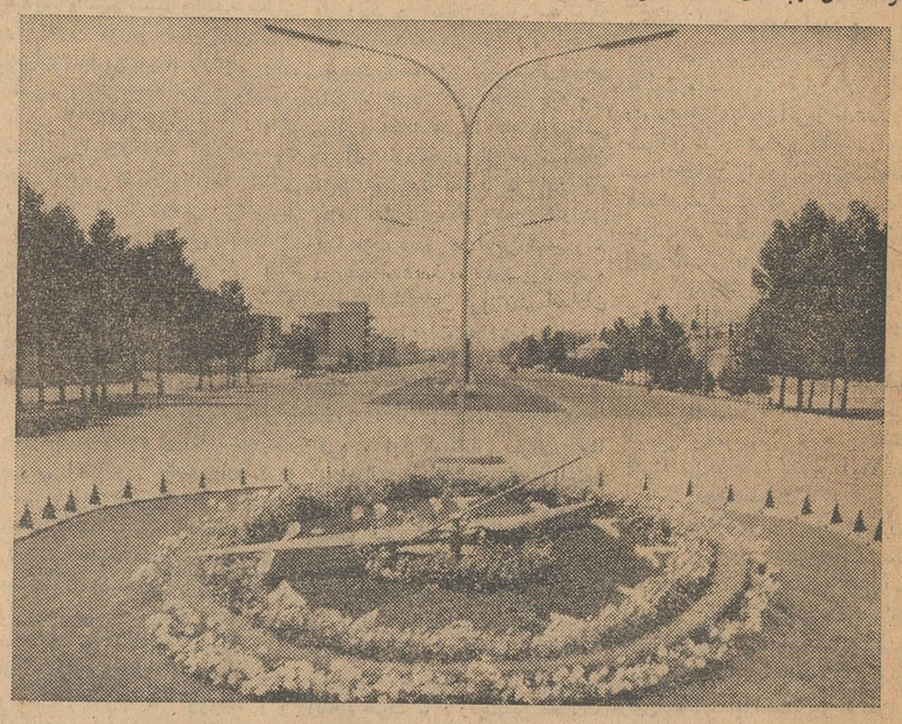

ساعت‌گل شیراز

تفریحگاه‌های شیراز

آرامگاه حافظ شیرازی . کنار باغ‌ملی و آرامگاه سعدی‌شیرازی ، ارکن‌آباد، باغ خلیلی ،باغ نوابی ، از نقاطی می‌باشد که هرتازه‌واردی را مدتها سرگرم و مشغول‌می‌سازد. از ابنیه قدیم شیراز بازار و حمام وکیل ، گهواره‌دیو که در قله کوهی نزدیك شیراز ساخته شده، ایوان معروف بطاق مرواریدوسایر قسمت های مسجد جامع شیراز ، مسجد وکیل ، مسجد نو ،بارگاه سیدمیراحمد، مقبره شاه چراغ ، مقبره شیخ‌علی‌بابا کوهی شاعر و عارف معروف که‌چشمه آب گوارائی نیز درکنارش وجود دارد وخیلی

علم،خودرا فدای‌حزب کرد

تاسیس دانشگاه

با باز گشت عده‌ای‌از این‌جوانان عالم ودانشمند موجبات تاسیس‌یك موسسه عالی فرهنگی‌در داخله‌کشور فراهم آمد و شاه وطن خواه باشوق وشعف بیکی دیگر از آرزوهای درونی خود جامه عمل پوشانید و دانشگاه تهران را بنیان گذاری کرد .

علم و هنر کار و فعالیت سعی‌و کوشش بتدریج در همه ایران بچشم میخورد .

هر روز مظهری از تمدن در گوشه‌ای از ایران بوجود می آمد یکروز صحبت از راه آهن‌سرتاسری ایران و روزی دیگر سخن از تاسیس کارخانه ذوب آهن و روز سوم نوبت صنایع نساجی بود وشاه دلسوز ایران همه این امور راباتمام وسعت دامنه آنها زیر نظر داشت که ناگهان غرش توپهای‌جنگجویان وتوسعه طلبان جهانی در فضای‌جهان پیچید و جنك خانمانسوز دوم‌جهانی در گرفت و آثار شوم آن‌بسرعت دامنگیر کشور و ملت ما شد و خاك میهن عزیز ما میدان تاخت‌و تاز بیگانگان گردید پادشاه و طن خواه و دلسوز ایران بناچار جلای وطن کرد و تنها دلخوشی وامید آن پادشاه بزرك این بود که‌ایران کهنسال بدست باکفایت فرزند برومندی که از خود بیادگار گذاشته است سپرده میشود.

دوران شاهنشاه

دوران سلطنت اعلیحضرت پادشاه جوان بخت در میان آشوب و بی‌نظمی ـ یاس و ناامیدی ـ ازهم پاشیدگی وفقر شروع شد.

خانها و گردنکشان که بیست سال تمام دست از یاغیگری‌برداشته بودند و تحت نظم و نسق حکومت مرکزی در آمده بودند باردیگر و با استفاده از حمایت بیگانگان فرصتی یافتند و طغیان کردند.

با آنکه وجود بیگانگان و قشون اجنبی‌وتوسعه نائره جنك درسراسر جهان مانع از آن بودکه ایران و ایرانی‌ازهمه مزایای آزادی‌بهره‌مند گردد با اینحال شاه جوان ایران که دوران تحصیلات خود را در کشور دموکراتی مانند سویس گذرانده بود وبدموکراسی معتقدو علاقمند شده بود بامید تاثیر وجود جوانان تحصیل کرده

بقیه در صفحه ۶

سفیرکبیر کویت پنجشنبه استوارنامه های خود را به حضورشاهنشاه‌تقدیم‌میکند

قبلا اطلاع دادیم که آقای حمدعلی السالم اولین سفیرکبیر کویت در ایران درهفته گذشته وارد تهران شد، سفیرکبیر کویت و چندتن از اعضای سفارت که‌قبل از وی بتهران آمده بودند اینك‌مشغول‌تهیه مقدمات‌تاسیس سفارت کویت میباشند .

آقای حمدعلی السالم بامداد روز پنجشنبه آینده برای تقدیم استوار نامه‌های‌خود بحضورشاهنشاه بارخواهد یافت و روز شنبه آینده تاج گلی‌نثار آرامگاه رضاشاه کبیر خواهد کرد.

حفرچاه عمیق

با شرایط مناسب شرکت نسبی جمشید رعیتی وشرکاء
خیابان فردوسی پلاك ۳۳۷
تلفن ۳۴۲۳۳
آ ـ ۴۰۶۴۲

مدیران‌محترم کارخانجات‌ومعادن

ماسك ضد گاز وگردو خاك وسمپاشی و سایرلوازمات حفاظت واردشد نمایندگی آور لابراتوارامین‌چهارراه‌سیدعلی
تلفن ۳۴۷۹۷
۱ـ۴ آ ـ ۴۰۶۵۸

قابل توجه خریداران نقدی فرش

شرکت سهامی فرش‌ایران بمناسبت نزدیك‌شدن عید تسهیلات خاص استثنائی برای فروش فرشهای نقدی قائل شده و پارتیهای جدید فرش رااز تاریخ ۲۲ اسفندماه ۴۰ مدت سه‌روز دراختیار خریداران‌نقدی قرار میدهد.

پارتیهای جدید شامل ۲۵۱ قطعه‌فرش تبریزمیباشد که‌ازتاریخ فوق‌در محل فروشگاه شرکت‌عرضه خواهد شد .

۱ـ۳ آ ـ ۴۰۴۶۰۰ شرکت سهامی فرش ایران

بندرپهلوی

غازیان

پانسیون متروپل دارای اطاقهای لوکس میباشدومانند همه‌ساله ازمسافرین محترم ایام‌عید پذیرائی مینماید.

۱ـ۱۰ مدیر ـ آرسن باغداساریان

تعمیرگاه سیار رادیو و تلویزیون

همه‌نوع تعمیرات تلویزیون‌ورادیوگرام درمنازل‌تحت‌نظر متخصصین اروپا دیده در تهران وحومه . تلفن ۵۶۱۷۵
۱ـ۵ آ ـ ۲۸۵۹۹

شیرینی‌های عید ومهمانی های خودرا از قنادی کافه تریا

واقع درخیابان شاهرضا جنب‌خیابان رامسر که ازطرف متخصصین‌آلمانی تهیه‌میشود خریداری‌فرمائید تلفن:۶۹۶۰۸
۱ـ آ ـ ۳۹۷۸۸

چلوکباب‌استوار

بی‌نیاز از تعریف‌است
بازار کفاشها ـ بازار کیلوئی‌ـتلفن ۵۰۲۷۱
۱ـ۳ ۲۸۶۱۹۷

درمان
روماتیسم
دکتر مهندس
خیابان حافظ مقابل ت ث ت

JOURNAL DE TEHERAN

Le plus ancien quotidien français du Moyen Orient

ژورنال دوتهران با بهترین شکل تحت نظر افراد تحصیل کرده خارجی هرروز عصر زبده‌ترین اخبار سیاسی واقتصادی جهان را بشما تقدیم میکند .

فروش تاب

حالت فوق‌العاده در فروشگاه فردوسی

آمار ها و محاسبات دقیق کشور های‌مترقی نشان می دهد که در هفته های‌پایان هرسال یك حالت شتابزدگی در همه شئون‌زندگی مردم برای تدارکات سال نو پدید می آید .

در ایران نیز بویژه در سال های اخیرجنبش عمومی برای هرچه بهتر برگزاری مراسم نوروز وضعی‌را بوجود آورده است‌که همه موسسات بزرك و عمومی باید با پیش‌بینی های لازم موجباتی را فراهم‌آورندتا راه برای تامین خواستهای مردم‌شتاب‌زده هموار گردد .

فروشگاه فردوسی با توجه باین واقعیت‌برای اولین بار در ایران هفته پایان سال‌خود را بنام (فروش تاب) آغاز و در تمام مدت‌هفته در فروشگاه فردوسی حالت فوق‌العاده اعلام می شود .

کلیه سازمانها و سرویسها . همه‌کارمندان فروشگاه فردوسی با تعلیمات مخصوص (فروش‌تاب)از(امروز) سه شنبه۲۲اسفند ماه آماده اند تا وظائف خود را دربرگزاری این هفته بعالیترین صورت ممکن‌انجام نمایند .

بمنظور جلوگیری از اتلاف وقت وسرعت عمل بیشتر در تهیه نیازمندی های خود بنکات زیر توجه فرمائید .

۱ـ راهنمایان مخصوص (فروش تاب)با لباس تمام زرد توجه شما را جلب و در انجام هرگونه‌تقاضاوپرسش‌شما راراهنمائی‌خواهند کرد .

۲ـ طبقه زیرزمین ـ برنج ـ قند حبه‌ای بلژیکی ـ انواع خواربار ـ ماهی تازه .

۳ـ طبقه اول ـ مخمل های ساده و گلدار برای لباس و مانتوی بهاره . تازه‌ترین طرح های پارچه ابریشمی ساده و گلدار . پارچه های انگلیسی مردانه . بهترین ملافه تشك وبالش خارجی . چیت های عالی‌ایرانی‌واروپائی. لوازم آرایش. کیف وچامدانهای مسافرتی . لوازم خرازی . کارت تبریك . کراوات و پیراهن مردانه .

۴ـ طبقه دوم ـ جدیدترین لباسهای‌پسرانه و دخترانه از پلوش انگلیسی . لباس های مردانه . بلوز های آلمانی زنانه . کفش‌لباس زیر و خواب زنانه .

۵ـ طبقه سوم ـ ارزانترین سرویس‌های کارد و چنگال . فرش . کریستالهای چکسلواکی . آثار هنر های زیبای کل‌کشورعروسکهای ایتالیائی . کلکسیون وسائل شکار و پیك نیك .

درمقابل‌هریك هزار ریال‌خرید، فروشگاه‌فردوسی یك بلیط‌بخت‌آزمائی‌ملی بشما تقدیم و شانس استفاده از یکصد هزارتومان‌جایزه بخت آزمائی ملی را برای شما آرزو می کند

از بانوان محترم تقاضا می شود درهفته (فروش تاب) هنگام مراجعه بفروشگاه فردوسی از پوشیدن لباس زرد خودداری‌فرمایند .

بدوستان‌وخویشان‌خودبلیط بخت آزمائی ملی عیدی بدهید و آنها را اینطور غرق در پول‌سازید

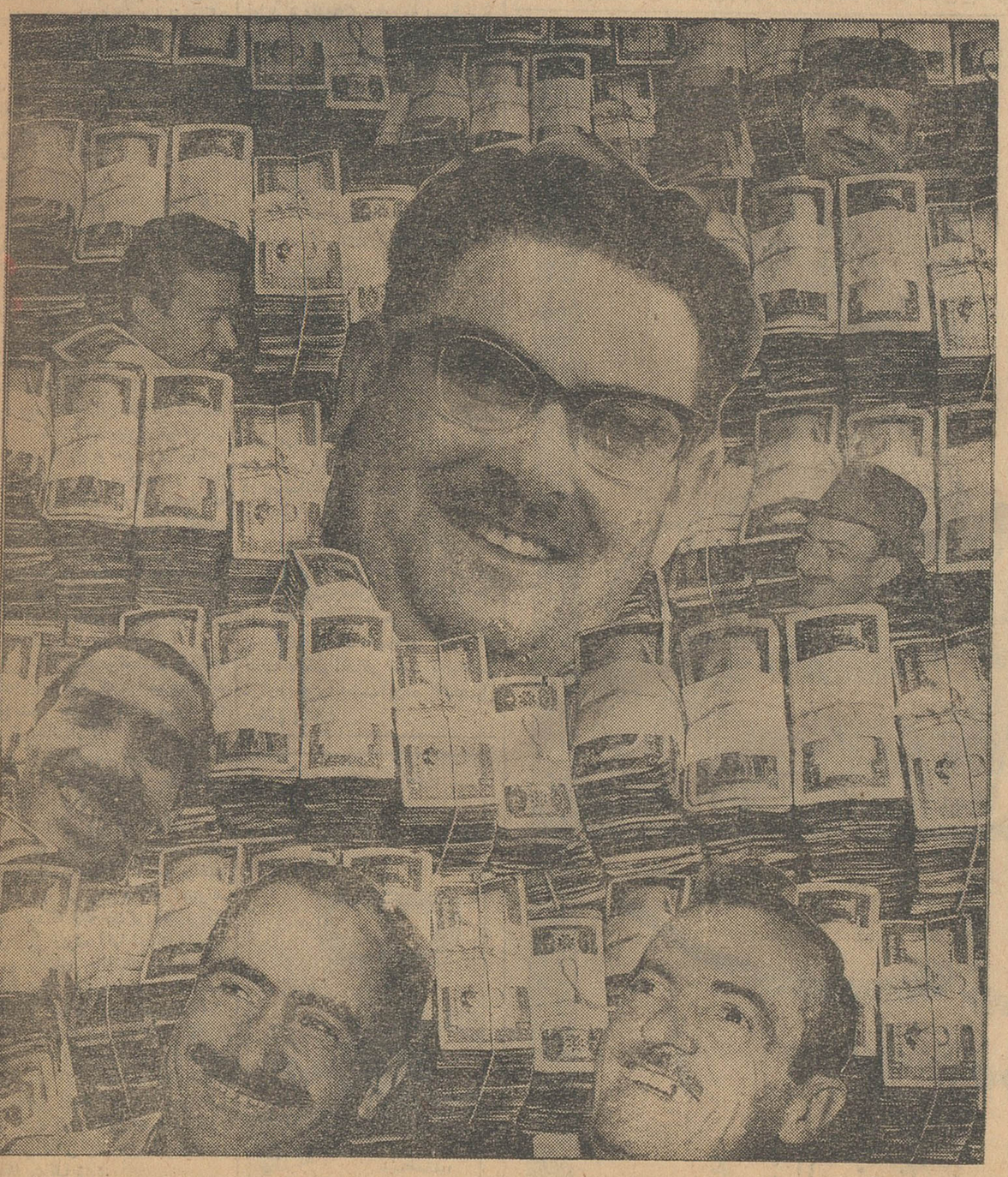

این چند نفر برندگان ۱۰۰ هزار تومانی که اینطورغرق در پول شده‌اند نشان میدهند که جایزه ۱۰۰ هزار تومانی تقی ونقی یاحسین وحسن را نمی‌شناسد یکوقت ناگهان بدارنده یك بلیط حمله میکند و اورا غرق در پول میسازد .
آ ـ ۴۰۶۷۰

انتقاد

دکتر حسن صدر حاج‌سید جوادی

خانه تکانی

در شهر عجیب پاریس قلندرهائی وجود دارند که بنام «کلوشار» خوانده میشوند. این قلندرها زندگی عجیبی دارند، تابستانها درکنار رود سن و زمستانها در دهانه متروها میخوابند. تمام وسائل زندگی آنها در کوله بار کوچکی خلاصه میشود که همیشه همراه آنها است. از مشخصات آنها کثافت و عدم توجه بزندگی ومظاهر آنست. غالبا در حالت مستی وبی‌خبری بسرمیبرند، هرکسی را طرف صحبت قرارمیدهند و گاه گدائی میکنند. خلاصه آنکه موجودات عجیبی هستند. بعضی از آنها هرگز حمام‌نمیروند و تن‌خودرا نمیشویند. چندسال قبل یکی ازاین قلندرها رادیدم. بدون مقدمه سرصحبت را باز کرد و گفت من‌خیلی ناراحت هستم! گفتم چرا ناراحت هستی! گفت برای آنکه امروز بحمام رفته بودم و از اینجهت ناراحتم زیرا حمام را دوست ندارم و هرگز دلم نمیخواهد خودم را بشویم اما سالی یکبار حمام میروم و باآنکه ازاین‌کار ناراحت میشوم مثل اینکه‌سالی یکبار حمام رفتن هم برایم نوعی عادت شده‌است و شاید هم نوعی‌اعتقاد شده‌باشد که حتما برای عید ژانویه بحمام روم.

باری، خانمها هم مثل آن قلندر هائی که سالی یکمرتبه نظافت رالازم میدانند، شب عید بخانه تکانی می پردازند وخانه را تمیز میکنند و این روزها نوبت تمیز کردن خانه‌هائیست که یکسال تمام گردو خاك و آشغال، گوشه‌و کنار آنهارا درخود گرفته است. اسم این کار را هم گذاشته‌اند خانه تکانی!

خانه تکانی درشب عید ظاهرا بصورت یکی از رسوم و سنت‌ها درآمده‌است وبرای کسانی که درایام معمولی‌خانه را درست‌تمیز نمیکنند. رسم و سنت خوبی است ولی رویهمرفته‌کارصحیحی نیست. این روزها گردوخاك تمام کوچه‌هارا گرفته است، زنها گردو خاك یکساله را از درو پنجره بیرون میریزند، شیشه ها و پنجره ها را که کثافت دوازده ماه تمام بر چهره آنها نشسته است شستشو میدهند. قالی‌ها و زیر اندازهائی راکه ازشدت گردوخاك و کثافت رنك اصلی آنها تشخیص داده نمیشود گرد گیری میکنند وباآب و صابون تمیز میکنند. بهمین ترتیب لباسها وپرده‌هاوموزائیك ها وحتی دیك و دیگچه و بشقاب و کاسه هم رنك و روئی پیدامی‌کنند وسیاهی پشت وروی خودرا از برکت عید زایل میسازند.

معلوم نبود اگر این عید هم نمی‌آمد ودیدوبازدیدها شروع نمیشد کثافت و گردوخاك تاچند متر از دیوار خانه‌ها را فرامیگرفت؟

تازه اگر خانمها اجازه فرمایند و عصبانی نشوند باید عرض کنم که این‌خانه تکانی هم بخاطر سال نو و شب عید وتازگی‌وطراوت طبیعت‌نیست. آنها بخاطر شروع سال‌نو خانه‌تکانی نمیکنند‌بلکه فقط از نظر دیدوبازدید وتظاهر بخانه تکانی میپردازندوگردو خاك یکساله را از سروروی اثاثیه خانه میزدایند.

خانه‌ای که مرتب باشد وهر روز نظافت شود احتیاجی بخانه‌تکانی‌ندارد! معلوم نیست خانمهائی که کار نمیکنند ووقتی از شغل‌آنها سئوال میشود می گویند خانه‌داری و حتی این جمله‌را باغرور وتبختر ادا میکنند در تمام طول سال چه کاری انجام میدهند که شب عید اینقدر گردوخاك و کثافت وآشغال از خانه آنها خارج میشود؟ اگراز مامورین خاك روبه سئوال‌کنید آنها بشماخواهند گفت که این‌روزها دوسه‌برابر روزهای معمولی در چرخ آنها خاکروبه ریخته‌میشود!

این خاکروبه‌هادرکجاست وچگونه نگاهداری میشود که درشب عید باید خارج شود سئوالی است مربوط به خانمهای خانه‌دار!

آیا آنها میتوانند جواب دهند که بااین خاکروبه‌ها در طول سال‌چگونه عمر میگذرانند؟

انسان وقتی این خانمهای شیك پوش راکه بحمداله در مسابقات‌شیك پوش ترین زن تهران شرکت میکنند در خیابانها می‌بیند هرگز نمیتواند تصور کندکه یك‌وجب گردوخاك‌برروی فرش ومبل وپرده آنها نشسته وشیشه ها وپنجره‌های خانه‌شان از شدت کثافت دیگر خاصیت خودرا از دست داده‌اند و نور را عبور نمیدهند!

ظاهر خانمها باوضع کثیف خانه‌ها بهیچوجه تشابهی ندارد. ولی تمام این حرفها مانع آن نیست که خانه تکانی طبق معمول انجام گیرد. یعنی این بحث باعث آن نگردد که همین‌تلاش وکوشش سالی یکبار هم برای‌نظافت خانه‌ها متوقف شود.

زیرا تمیز کردن کامل خانه‌ها اگر سالی یکبار هم باشد بهتر از تمیز نکردن آنهاست!

ما و خوانندگان

تصرف در اراضی موات

آقای محمدهنرپیشه کارمندناحیه ژاندارمری کرمان مینویسد صحت گزارش من در خصوص تجاوزبهزار ها متر اراضی موات شهر مخروبه سابق کرمان براثر اقدامات دستگاه قضائی کرمان مسلم شده اینك که با معاینات محلی ومشاهده دروازه وحصار بندی وبرج‌ها وسایر آثار باستانی آن باتنظیم کروکی و صورت مجلس مورخ ۲۴بهمن ماه محرز شده کلاهبرداران در صدد هستنددراراضی اختصاصی‌شهرداری کرمان که حق انتفاعی تمام اهالی کرمان میباشد تصرفاتی نمایند اقدام قانونی در تعقیب این امربعمل آورند.

بیمه خانواده کارمندان

آقای حمزه هاشم پور مینویسد مدتی است دولت در نظر دارد خانواده کارمندان را بیمه نماید تا موقع بیماری خانواده واطفال آنها نیز طبق آئین نامه بیمه کارمندان معالجه ومداواشوند متاسفانه‌تاکنون دراین‌باره‌اقدامی‌بعمل‌نیامده‌تقاضا می شود بعنوان عیدی کارمندان نسبت باین موضوع توجه خاصی بعمل‌آید تا موقع بروز جزئی بیماری مشکل کارمند دو چندان نشود.

منطقه کهگیلویه

آقای محمد سعید تقوی از طرف اهالی کهگیلویه تقاضا مینماید اقداماتی برای بهبود وضع فرهنگی واقتصادی اهالی معمول گردد وجاده شوسه‌ای بین کهگیلویه واصفهان ایجاد شود تاامور اقتصادی‌این‌منطقه رونقی گیرد ودر بهداشت اهالی تفاوت محسوسی مشهود گردد.

پست هندیجان

آقایان بارانی ـ خوزستانی ـ سلیمی ـ علوی ـ مستکاب ـ رمضانی حسین‌زاده ـ حیاتی ـ شکاری وعده‌ای دیگر از اهالی هندیجان تقاضا می نمایند نسبت بوضع پست هندیجان که چندی است دچار اختلال شده نامه ها باتاخیر زیاد بدست اشخاص میرسد و یا ابدا نمیرسد توجهی مبذول گردد.

پرونده های بیست ساله

آقای محسن‌خسروانی از اراکی نویسد شخصی که قصد دارداملاك خرده مالکین را با پرونده سازی و استفاده از اسناد مجعول تصاحب نماید پرونده‌های مختومه بیست سال قبل را بوسیله وکیلی که انتخاب نموده بجریان میاندازد تاامثال مرا مجبور نماید از علاقه آباواجدادی خود چشم پوشیم تقاضا دارم پرونده های موجود که دلیل مقتضی‌اش در همان اوراق موجود است بادقت رسیدگی شود.

لوله‌کشی یوسف آباد

اداره کل انتشارات‌وروابط عمومی شهرداری در خصوص شرح مندرج در شماره ۱۰۷۳۵ راجع به‌لوله‌کشی یوسف آباد برابر گزارش سازمان آب تهران اشعار میدارد مدت‌مقرر نصب انشعاب منازل و مستغلات‌واقع در یوسف آباد هنوز نرسیده است سازمان آب تهران امیدوار است طبق برنامه‌های تنظیمی بنحوی که در سایر مناطق شهر اقدام‌گردیده در نصب‌انشعابات یوسف‌آباد نیزقبل از انقضاء مهلت معین شده اقدام

لزوم عمل جراحی

ازجهرم محمدعلی بوستانی می نویسدقریب‌دوسال‌است عمل‌جراحی من ناقص‌مانده وبا مراجعات مکرر بیمهداری استان نتیجه‌ای نگرفته‌ام تقاضا میکنم اقدامی شود که‌سلامت دوباره خودرابدست‌آورده به‌تحصیل معاش پردازم

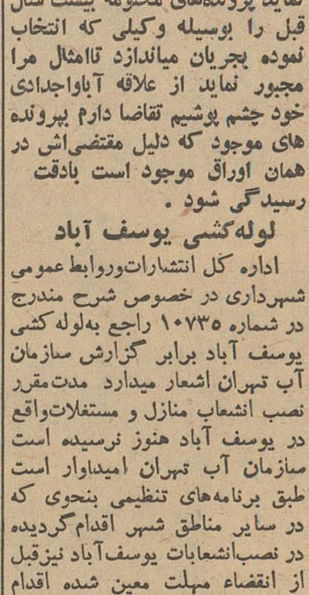

شهر عشق و شراب

بقیه ازصفحه ۵

نیز اتومبیل های سواری در محل «دروازه اصفهان» توقف میکنند. باید استفاده کرد.

کشیك پزشکان

بیمارستان های نمازی و سعدی و درمانگاه نمازی در تمام اوقات برای پذیرائی از مراجعین آماده میباشد از آنگذشته کشیك آقایان پزشکان داروخانه ها را میتوانید ازتلفن‌های شماره (۱۷) و (۰۸) و یا از کلانتریها بپرسید ویزیت پزشکان معمولا پنجاه ریال میباشد و برای عیادت ازبیمار نرخ معین ندارند و آن بسته استبه همت عالی سرکار!

ادارات مورد نیاز

شهربانی شیراز در خیابان شاهپور واقع شده است و برای مراجعه به ژاندارمری باید به خیابان «قرآن» بروید بعلاوه شیراز هفت کلانتری و پاسگاه انتظامی دارد که کلیه‌رانندگان که تابلو های بزرگی تهیه کرده و اطلاعات لازم بزبانهای انگلیسی و فارسی بروی تابلو های مذکور نوشته شده است».

دیگر احتیاجات

* مردم شیراز اکثرا زودآشنا وباذوق و لذت طلب هستند. هر تازه واردی که باین شهر می‌رود مورد احترام آنها قرار می گیرد وآنهاراحتی و آسایش اورا فراهم می نمایند.

* شیراز به سبب مناظرطبیعی و باصفائی که دارد هیچ ایرانی نیست که نخواهد از این شهر دیدن کند.

* موزه‌ملی‌شیراز درباغ کریمخان از نقاط بسیار دیدنی و جالب‌بشمار می رود که سیاحان از گوشه‌و کنار دنیا برای دیدن آن به‌شیراز

لطفا یادداشت فرمائید

۴۰۱۳

شماره تلفن دفتر نمایندگی اطلاعات در شیراز است

دفتر نمایندگی اطلاعات درایام عیدشمارا راهنمائی میکند

تاکسی محل دقیق آنها را میدانند و کافی‌است که سوار یك تاکسی بشوید تاشمارابه نزدیکترین کلانتری وپاسگاه انتظامی برساند. بانك های سپه، رهنی، ملی، بازرگانی، صادرات و اصناف در شیراز شعبه دارند.

ارتباط با شهرستانها

مهمانان عزیزی که‌بشیراز میروند میتوانند از ساعت هشت صبح تاده شب وسیله تلفن با تهران تماس بگیرند و در سایر ساعات نیز ارتباط تلفنی با شهر های اصفهان، کرمان بهبهان، بندر عباس، کازرون، فسا جهرم، بوشهر، لار و برازجان برقرار میباشد.

دیدار از گاههای هخامنشی

موضوعی که در اینجا ذکرش لازم بنظر میرسد اینست که سابقاسیاحان و علاقمندانی که میخواستند از کاخ های‌باعظمت‌هخامنشی‌در تخت‌جمشید دیدن نمایند مجبور بودند کتابهای متعددی خریداری نمایند و یا به راهنمایان غیر مجاز که اطلاع چندانی هم‌ندارند مراجعه نمایند. خوشبختانه امسال اداره باستانشناسی تسهیلاتی جهت بازدید و آشنائی سیاحان ـ داخلی و خارجی فراهم کرده و دست بابتکار جدیدی زده است باین‌ترتیب شیراز احتیاج‌به راهنمائی پیداکردید می روند.

* دروازه قران شیراز مدخل شهر محسوب می شود وهرکسی که به شیراز وارد می شود اززیر قران بزرك آن عبور می کند.

* یکی از خیابان های شیراز خیابان خیام نام دارد، که بخیابان عشاق معروف است. دو طرف این خیابان را درختان انبوه فراگرفته است. باغ ارم شیراز نیز از نقاط دیدنی این شهر ستان است.

سوغات

و بالاخره حالا که کم و بیش با شیراز آشنا شدید باید بفکر تهیه سوغات باشید. صنعت مینا کاری و خاتم کاری شیراز شهرت جهانی‌دارد بعلاوه میتوانید برای دوستان و آشنایان خود از آبلیموی معروف شیراز بعنوان سوغات خریداری‌کنید.

نمایندگی اطلاعات

همانطوریکه در رپورتاژ های قبلی مربوط بشهرستانهای مشهد، اصفهان و آبادان باطلاع خوانندگان ارجمند رسید نمایندگان اطلاعات در کلیه شهرستانهانیز برای‌راهنمائی‌مسافرین عزیز آماده اند. اگر چنانچه در شیراز احتیاج‌به راهنمائی پیداکردید ویا بمشکلی برخورد نمودید میتوانید به خیابان زند جنب سینما «مترو» دفتر نمایندگی اطلاعات مراجعه کنید تا نماینده ما در آن شهرستان شمارا راهنمائی کند.

متن گزارش دبیر کل حزب مردم

بقیه ازصفحه ۵

تشکیل احزاب و فعالیت دسته جمعی افراد را بدیده تحسین نگریستند و انتظار داشتند که همه ایرانیان جز خیرو صلاح مملکت و نجات ایران از یوغ‌تبلیغات بیگانگان اندیشه‌ای‌در سر نداشته باشند.

متاسفانه معدودی از آنان فریب افسون بیگانگان را خوردند و به تشکیل دسته‌ای بنام حزب پرداختند که از آن امروز جز خاطرات شوم و دردناك اثری در دل مادران داغدیده باقی نمانده است.

سرنوشت ایران حقیقتا بدست‌مردم ایران افتاد جوانان وطن خواه ایرانی بجای آنکه برهبری سیاستمداران کهنسال دست بدست یکدیگر دهند از خود خواهی و خویشتن پرستی بپرهیزند با هم متحد و متفق شوند و یك حزب‌و دسته واحد بوجود بیاورند هرچند نفر از آنان جمعیتی بنام حزب ساختند قدرتها تقسیم شد و برخلاف انتظار پادشاه ایران هیچ دسته و حزبی نتوانست کار مهمی در اداره امور مملکت از پیش ببرند.

ایجاد احزاب

از میان احزابی که در آن ایام بوجود آمده بود عده‌ای از سردسته های یکی از آنان‌بجای خدمت بمام میهن بخیانت کردند و گردانندگان حزبی دیگر با وجود مبارزات طولانی وتلاش‌بسیار بحدی‌دچار خودخواهی های فردی و اشتباهات و اثرات علوم نظری خود گشتند که کشور یکسره بسوی نیستی و فقر اقتصادی کشانیده شد از میان ایشان امروز عده زیادی به اشتباهات و خطا های سیاسی گردانندگان آن حزب‌بخوبی‌پی‌برده‌اند و بدان معترف هستند ـ فرصت های گرانبهائی از دست میرفت ایرانیان مایوس و بیگانگان امیدوار میشدند.

پادشاه دموکرات ایران که‌همچون ناظری با تاثر و تالم این صحنه ها را می‌نگریستند سرانجام تاب تحمل نیاوردند و مانند پدر تاجدار خود با عزمی راسخ و اراده‌ای آهنین وراهی مستقیم به هدایت جوانان و نظارت در امور کشور پرداختند و چون همچنان باصول دموکراسی معتقد بودند تشکیل احزاب را بسبك بعضی از ممالك تشویق کردند.

با تجارب تلخی که در دوران پر آشوب پادشاهی خویش از اثرات‌زیان بخش احزاب متعدد و متفرق وناتوان داشتندسیاستمداران ومتفکرین‌ایرانی را برآن داشتند که ابتدا با تشکیل دو حزب ایرانیان‌رابتجرب‌و آموختن اصول حزبی عادت دهند.

از آن تجارب تلخ و این مآل ـ اندیشی بود که پنج سال پیش حزب مردم و ملیون بوجود آمد.

استقبال از دوحزب

چون عده زیادی از افرادتحصیل کرده ایرانی ازخیانتهای سران بعضی احزاب وانحرافات واشتباهات‌سیاسی سران بعضی دیگر بستوه آمده‌بودند ومایوس ودلسرد شده بودند استقبال زیادی از این دو حزب نکردند و با تردید وتامل بانتظار آینده نشستند.

حتی معدودی وجود این دو حزب را با بدبینی تلقی میکردند.

تشکیلات این دو حزب بناچار از اثرات تمربخش وجود جمع کثیری از ایرانیان محروم ماند.

با آنکه عده ای وطن خواه و مومن بآنها راه یافته بودند باز باید اذعان کرد که گروهی سودجو ومقام پرست در میان این دو حزب رسوخ کردند ووجود همانها مانع از آن شد که حتی حزبی که از حمایت شدید و ممتد دولتی بطور مستمر و درموارد خاص برخوردار بود توسعه و قوت یابد و مانند معمول همه کشور های مترقی‌در حفظ‌و ادامه‌حکومت طرفدار خود اثر قطعی داشته باشد.

کار این سستی وبی اعتقادی‌باصول و مبانی و انضباط حزبی بجائی‌کشید که گاهی در لوایح بسیار مفیداعضاء حزب‌طرفدار دولت درپارلمان ایران‌از تائید و پشتیبانی آن خودداری می کردند و این وظیفه وطن پرستانه بگردن نمایندگان حزب ما میافتاد که با توجه بمصالح عالیه کشور و در نظر گرفتن تبلیغات و حملات شدید و ناروای بیگانگان بر علیه مقدسات ملی و مقامات مملکتی ما آنرا با تدبیر انجا م‌میدادیم و بهمین علت یعنی بسبب آنکه نمایندگان حزب مردم در مجلس شورای ملی بدلائل و جهات موجه بلوایح دولت حزب دیگر رای می دادند مورد انتقاد و ایراد واقع می شدیم. مانمیتوانستیم وظائف‌سنگینی را که در مواقع حساس مردان و احزاب سیاسی بعهده دارندفراموش کنیم و بخاطر حفظ حیثیت ومصون ماندن از انتشار و ایراد کار های مملکتی را بلاتکلیف گذارده‌بدست هوی وهوس بسپاریم. ما کسانی راازجمله مردان‌سیاسی میشناسیم که خود و حیثیت خویش راباحصول اطمینان فدای تامین‌منافع ملی کنند نه آنکه با فدا کردن حیثیت و آبروی مملکت خود را وجیه الملة قلمداد کرده و جنت مکان باقی بمانند.

با وجود آنهمه بد بینی و یاس و با آنکه انتقادات و ایرادات شدیدی بروش احزاب گذشته وارد بوده است با این حال بر اثر شخصیت ممتاز آقای اسداله علم و سعی و کوشش صمیمانه‌ای که در جمع عده‌ای از همکاران حزبی خود در راه پیشرفت به برنامه های حزبی بکار می بست عده قابل ملاحظه‌ای از ایرانیان خوشنام و تحصیلکرده و فداکار بحزب ما گرویدند و با آنکه در طول مدت دوام‌حکومتی که طرفدار حزب دیگر بودناکامی ها و ناروائی های بسیاری بر افراد حزبی ما وارد آمد و بسیاری از هم مسلکان عزیز ما از کار وزندگی و حرفه خود محروم گشتند بااین حال اکثریت اعضاء بحزب وفادار ماندند و چنانکه ملاحظه میفرمائید امروز که باقتضای زمان هر کس سعی میکند نام حزبی بودن را از روی خود بردارد و جنت مکان بماند تا مگر مورد لطف و عنایت مصادر امور قرار بگیرد با اینحال شما هم مسلکان عزیز رنج سفر بخود هموار کردید و با داشتن‌کار و زندگی و گرفتاری های شدید و وضع بد اقتصادی از اکناف‌واطراف ایران به تهران آمدید تا در کنگره حزبی شرکت کنید و مراتب وفاداری خود را بحزب پر افتخار مردم یکبار دیگر به ثبوت‌برسانید و به آنان که ما را بنظر تحقیر می نگرند ومدعی هستند که ما فقط بخاطر اشغال کرسی های مجلسین و صندلی های مقامات وزارتی‌ودولتی در حزب مردم نام نویسی کرده‌ایم درس عبرتی بدهیم.

هم مسلکان عزیز اجتماع امروز ما در بداندیشان‌و بدخواهان وعیب جویان اثری بزرك و کشنده‌خواهد داشت زیرا آنان می بینند که با وجود حوادث و نا مساعد بودن محیط برای ادامه‌فعالیت های حزبی نمایندگان واقعی شعب حزب مادر سراسر ایران در اینجا برای بحث و تعیین خط مشی آینده حزب‌دور هم جمع شده‌اند. من وظیفه ملی ایرانی بودن خود میدانم که بین ابراز احساسات شدید و وفادارشما را نسبت بحزب مردم خاصه دراین هنگام با نظر احترام و تحسین بنگرم و بشما بگویم که شما با شرکت خود در دومین کنگره‌حزبی وظیفه مقدس ملی خود را عاری از هرنوع شائبه و ریا وچشم‌امید بجاه و مقام انجام داده‌اید. آنچه را که امروز ازصمیمیت ووفاداری در حزب ما باقیمانده است و بصورت اجتماع شما در این کنگره تجلی میکند در حقیقت آثار فعالیت های خستگی ـ ناپذیر شخص اسداله علم وتدابیر اوست که خود را در حقیقت باوجود شرایط نا مساعد زمان فدای‌حزب مردم کرد بهمین جهت من از هم مسلکان عزیز اجازه میخواهم‌مراتب سپاسگزاری همه نمایندگان حزب را در این کنگره بحضور ایشان تقدیم بدارم و بایشان اطمینان بدهم که ما با ادامه فعالیت و وفادارماندن بحزب مردم آثار زحمات ایشان را همچنان پایدار باقی نگاه خواهیم داشت و پرچم پر افتخار حزب مردم همواره در میان جمع کثیری ازهمه طبقات ایرانی در اهتزاز باقی‌خواهد ماند.

من در مقام دبیر کلی حزب‌مانند آن پزشکی هستم که اشتباهات حرفه‌ای خود را صرفا از نظر عبرت آیندگان برشته‌تحریر در می‌آورد. بهمین جهت با تمام تلخی وناگواری که ازاین عمل خود احساس‌میکنم بذکر وقایع حیات گذشته حزب می پردازم تا اگر کسانی خواسته باشند تمام مسئولیت رکود فعالیت حزبی را تنها بگردن ما بیاندازند اگر چه آنرا بدیده منت می‌نگریم ولی لااقل بعلل و کیفیت واقعی این رکود یا کمی فعالیت پی ببرند.

از اولین کنگره حزبی مهمترین نمونه‌ای که بچشم میخورد امید بزرك مسئولین حزب به توفیق‌قطعی و نهائی در انتخابات دوره بیستم تقنینیه بود که بصورت قطعنامه‌برای آنان تکلیف حتمی شده بود. من بار دیگر در اینجا اعتراف میکنم که آقای اسداله علم در راه اجرای منویات نخستین کنگره حزب‌سعی بلیغ و جهد کافی بکار برد ولی بعلل و جهات عدیده که شایدبعضی از آنها بر عده‌ای از هم مسلکان عزیز پوشیده نباشد در این راه حزب ما توفیق کامل نیافت. رئیس آن حزب دیگر در لباس‌رئیس‌دولت در همه استانها به تبلیغ پرداخت و همه جابا استقبال فراوان‌فرمانداران و مامورین دولت مواجه شد و همه تحت تاثیر اقدامات و تبلیغات‌رئیس دولت وقت قرار گرفتند. از رئیس حزب ما گروه انبوه مردم استقبال کرد و این استقبال برای ما ایجاد امید فراوان نسبت به آینده حزب کرد. ولی بانهایت تاسف باید اذعان کنم که از یکطرف درداخله حزب تلقینات‌و تحریکات‌بداندیشان و سود جویانی که بحزب ما راه یافته بودندو درخارج حزب‌مداخلات نامشروع افراد غیر حزبی ودولتیان سبب شد که عده کثیری ازبهترین اعضاء حزب ما د رنخستین‌انتخابات دوره بیستم مجلس شورای ملی توفیق نیابند.

با نهایت تاسف عده‌ای ازبهترین و شایسته ترین هم مسلکان ما با وجود داشتن زمینه های محلی یا اساسا از طرف حزب معرفی نشدند و یا ناکام پیش از شروع انتخابات‌و بمحض تشکیل انجمن‌های انتخاباتی ازحوزه‌های‌خود بازگشتند. خاطرات درون‌سوز روزهای‌پر التهاب‌نخستین مرحله انتخابات‌دوره‌بیستم‌خوشبختانه هنوز در خاطر همه هم مسلکان‌عزیز باقی مانده است. مابخوبی بیاددارایم که معدودی از نزدیکترین یاران گردانندگان آنروز حزب از آنها روی برگرداندند و آنانرا بباد انتقاد گرفتند و احساسات خود را در روزنامه ها و نشریه ها منتشر ساختند در عین حال باید رویه‌متین و صبر و شکیبائی عده‌ای دیگر را که با وجود تحمل تلخکامی‌مصالح حزبی را بر منافع خویش ترجیح دادند د راینجا مورد تائید وتحسین قرار دهم.

وجود حزب تنها برای آن نیست که در همه حال و احوال به تمام آرزو های کلیه اعضاء حزب جامه عمل بپوشاند و قادر باشد که‌منافع همه را در همه حال تامین نماید. براثر حوادث پی‌درپی آن ایام و مداخلات علنی مامورین دولت درامر انتخابات و ناکامی جمع کثیری از افراد شایسته و خوب حزبی تشنج شدید در داخله حزب ایجادگردید یکی از علائم ممیزه این تشنج نارضایتی عمومی بود که در ناصیه همه ازدبیر کل گرفته تا فرد ساده حزبی هویدا بود همه زبان به‌آننة د گشودند و همه بدون توجه‌باقتضای زمان دستخوش احساسات گشتند و این عدم رضایت از رویه‌ای که در نخستین مرحله انتخابات دولت وقت اتخاذ کرده بود از داخله احزاب بسراسر کشور کشیده شد جمع کثیری از مردم ایران نه آنکه بالضروره از همه کسانی که‌انتخاب شده بودند ناراضی باشند بلکه از این رویه دولت وقت که آنها را از استفاده مشروع از حق اجتماعی‌خود محروم داشته بود شدیدا ناراضی بودند تبعیضات محرومین از وکالت و تلقینات سوء بیگانگان که‌همواره بانتظار فرصت های مناسب‌نشسته‌اند به بسط و توسعه این نارضایتی عمومی کمك کرد و شاه دموکرات ایران که تاب تحمل عدم رضایت عمومی را ندارند بار دیگر دست‌بیك اقدام بی سابقه و بزرك اجتماعی زدند و آن‌اینکه به منتخبین‌نخستین مرحله مجلس‌بیستم توصیه‌فرمودند تا به نفع مردم و بمنظور تسکین آلام عمومی‌ازسمت‌خود کناره‌گیری کنند. افراد حزبی این توصیه شاه مملکت را بدیده منت پذیرفتند و نسبت بافراد دیگر و بیکدیگربیشی جستند سیل ورقه های استعفا از سراسر کشور بحزب مرکزی سرازیر شد و در نتیجه برای مدت نامعلومی مملکت بدون مجلس‌ماند.

نتیجهٔ این وقایع تا آنجا کشیده شد که دبیر کل حزب خواهان کناره گیری از سمت خویش‌گردید در این راه اکثریت قریب باتفاق اعضاء شورا از آقای علم خواستند که از این تصمیم متحده منصرف شوند ولی ایشان بقاء و دوام حزب را به بهای حیثیت خود خریدار شدند و در تصمیم خود باقی ماندند وانتخاب مرا به‌شورای مرکزی‌حزب توصیه کردند. با آنکه جمع کثیری معتقد بودند که دیگرامکان فعالیت حزبی وجود نخواهد یافت با این حال من توصیه آقای علم را پذیرفته و به رای شورای مرکزی تسلیم شدم و سعی کردم با احقاق حقوق افراد و استمالت از ناکامان محیطی آرام بوجود آورم و بار دیگر حزب پر افتخار مردم رامیدان فعالیت و صمیمیت قرار دهم دراین راه باتوجه باوضاع آنروز بامشکلات بسیاری مواجه شدم و آقای مهندس سعید هدایت را بعنوان قائم مقام‌خود بکمك خواستم که از صمیمیت و مراتب فداکاری و پایداری ایشان‌در اینجا تشکر میکنم.

با کناره گیری آقای علم‌عده‌ای از هم مسلکان حزبی‌دست ازفعالیت حزبی شستند و من و حزب رابامان خدا سپردند از میان اینان بنهایت تاسف باید نام عده‌ای از مسئولین اساسی و موسسین و حتی اعضاء کمیته مرکزی را بخاطر آورد که من‌باحترام‌حفظ‌حیثیت فردی‌اشخاص از ذکر نام آقایان‌در اینجا خودداری میکنم. این عده چنین میپنداشتند که دیگر کسی بحزب نخواهد آمد و در این مکتب سیاسی بسته‌خواهد شد من اگر چه خود سیاستمدار نیستم و داعیه هم برای اینکارندارم واین‌سمت‌را نیزتحت‌تاثیر قاثرات شدید آنروز و احساسات بی شائبه وطن پرستی خود پذیرفتم با صبرو شکیبائی با کمك وهمراهی آقای مهندس سعید هدایت‌براه خودادامه دادم خوشبختانه جمع کثیری که‌از بی هوی و هوس و تامین منافع شخصی بحزب نیامده بودند و در راه حزب نیز تحمل ناکامیها و محرومیت ها کرده بودند بار دیگر بحزب آمدند و ما را تائید و یاری کردند. و با آنکه دست ما از همه جا کوتاه بود و جاه و مقامی نبود که ما به تقسیم آن بپردازیم‌یاران حزبی ما را تنها نگذاشتند. این همت والای آنان و عمل جوانمردانه آنهامرا بیش ازپیش تشویق‌وترغیب نمود ومرابر آن داشت که‌درداخله حزب بادامه فعالیت سیاسی‌دلگرمی و دلبستگی پیدا کنم. من فکر می کردم که در کار خود فرصت کافی در پیش خواهم داشت و با صبر و حوصله و تحقیق و تدبیر خواهم توانست برهمه مشکلات فائق آیم و آثار همه نارضایتی ها را از بین ببرم ولی ناگهان صحبت تجدید انتخابات دومین مرحله دوزه بیستم بر سر زبانها افتاد.

دولت آقای مهندس شریف امامی که‌در آن ایام برسرکار بود معتقد بود که نمیتواند مهمترین رکن مشروطیت یعنی مجلس‌شورایملی‌رامدتهادرمحاق تعطیل و توقیف‌نگاهدارد و مجلس بهرصورت وکیفیت چون‌ناظر بر اعمال دولت و کارمندان آنست بحال ملت و مملکت مفید خواهد بود و در هر حال وجود عده دوبیست نفری که هر یك از آنان در گوشه ای از مملکت دست کم‌هزار ها تن طرفدار و یار دارند بهتر از وجود معدودی است که بنام دولت مامور اداره مملکت هستند و چون مراتب وطن پرستی مسلما درانحصار معدودی نمی باشد آنرا بهتر وآسان تر می توان در میان جماعتی ازدوبیست نفرا زافراد این مملکت بدست آورد

ناتمام

بانو

ماشین پنجر

خانمی بود. از آن خانم‌هائی که شاید خداوند تبارك وتعالی تفضلی کند و از نظایر و امثالش کم کند.. چرا شمارا اذیت می‌کنم؟ این خانم هم از آن دسته خانم هائی بود که جز باسلمانی وسالنهای مد وزیبائی باجائی کار ندارند. اگر احتمالا مجله‌و کتابی را هم ورق می‌زنند، حتما بدنبال مد لباسی تازه، یاسبك آرایش جدیدی می‌گردند.

حالا که با این خانم بزرگوار آشنا شدید، قطعا به‌میزان تعجب من از درفشانی دیروز اوپی میبرید. بی مقدمه بمن گفت :

ـدرست است که فرهنگستان لغت وضع می‌کند ویا حدود معانی یك لغت را مشخص میسازد؟

جواب دادم :

ـهمینطور است که می‌گوئی. درست فهمیده‌ای.

باخوشحالی ومسرت ـنظیر همان خوشحالی که‌به کریستف کلمب پس از مشاهده بندری دست داده بود ـ نفس راحتی کشیدو گفت:

ـنمی دانی چقدر خوشحالم از اینکه فرهنگستان در ایران هم شروع به‌کار وفعالیت کرده است... خیال کردم که ماجرای «روباه‌و شتر» دو باره تکرار شده است. حتما ماجرا را می‌دانید؟ روباهی‌فرار می‌کرد. کسی از او پرسید :

ـچرا فرار می‌کنی ؟

گفت :

ـمگر نشنیده‌ای حاکم حکم کرده است که کف پای همهٔ شترها را نعل بکوبند.

ـاین حکم به‌تو چه ربطی دارد.

ـآخر تامن بیایم ثابت کنم که شتر نیستم‌وروباهم ،مامورین حاکم پایم را چهار میخه کرده‌اند !

فکر می‌کردم شاید تو همی از نوع توهم روباه سابق الذکر باعث خوشحالی دست ماشده واو خودرا با فرهنگستان مربوط یافته است. لازم بود که علت‌این شادمانی خاطر را از خود او بپرسم . گفتم :

ـممکن است سبب این مسرت‌را سئوال کنم. آخر توکه تاحالا توی نخ این گونه مسائل نبودی ؟

ـبگذار اول ماجرائی راکه دیروز برای‌من اتفاق افتاده برایت تعریف بکنم ...

همین کار را هم کرد وگفت :

ـدیروز من خودم پشت رل بودم. کس دیگری بامن نبود. در انتهای خیابان فرصت کار داشتم .اتومبیلم را در کنار پیاده رو پارك کردم. رفتم وبرگشتم. وقتی اتومبیلم را براه انداختم .ناگهان متوجه شدم که دو چرخ عقب پنچر است. پیاده شدم ودیدم همهٔ بادهای آنها را خالی کرده‌اند. باین طرف وآن طرف نگاه کردم .جز چند جوان ظاهرا محصل کسی در آنجا نبود که‌آنها هم به‌حال من می‌خندیدند. پاك لجم گرفته بود وعصبانی شده بودم. یکی از آنها که ناراحتی مرا دید، گفت :

ـآخ! کیف کردم،لذت بردم!....

وبعد دسته جمعی دویدند ودر کوچه‌ای پیچیدند ورفتند. من تازه ملتفت شدم که این دسته گل را آنها به آب داده‌اند .

نفسی کشیدوساکت‌شد. تجدید خاطرهٔ آن ماجرا هم ناراحتش کرده بود. بالاخره‌طاقت‌نیاوردم وپرسیدم:

ـخوب! علت شادی خود را از افتتاح فرهنگستان نگفتی ؟

ـآهان !... دلم می‌خواهد فرهنگستان بنشیند وبسیاری از لغت‌ها را معنی کند . مثلا یکی از لغاتی که حتما احتیاج به معنی کردن ومعین کردن حدی برای مفهوم آن دارد، این لغت «لذت» است. آخرما بدانیم که ازچه چیز هائی باید «لذت»ببریم این که نمی‌شود ماحتی از «مردم آزاری»و «ناراحت کردن دیگران» هم کیف کنیم ولذت ببریم .

راستی که‌ما زنها دچار چه مشکلاتی هستیم؟ هزاران مردپشت رل می‌نشینند ومی‌روند ومی‌آیندو کسی بایشان نمی‌گوید: آقا! بالای چشمتان ابروست. اما خدا نکند که خانمی فرمان بدست بگیرد و خدا نکند که این خانم آب‌و رنگی داشته باشد. آنوقت است که‌بقول آن شاعر خدا بیامرز :

«هر جا که بگذرد همه چشمی بر او بود!» وهزا ران بلا و مصیبت دیگر.

مگر خداوند کمی به مردهای ماادب بیاموزد.

«بی‌بی»

کلاسهائیکه‌مورد بازدید علیاحضرت ملکه‌فرح قرار گرفت

علیاحضرت ملکه فرح ، خانم دکتر کیارامورد تفقدقراردادند

همانطور که در روزنامه اطلاعات ومجله اطلاعات بانوان اعلام شد ،روز شنبه ۱۸اسفندماه علیا حضرت ملکه فرح پهلوی شهبانوی ایران انجمن دوشیزگان وبانوان وابسته بمجله اطلاعات بانوان رامورد بازدید قرار دادند .

علیا حضرت شهبانو ، پس‌از انجام مراسم خیر مقدم و معرفی هیات تحریریه مجله اطلاعات بانوان وهیات مدیره انجمن ، از سازمانها و کلاسهای مختلف‌انجمن بازدیدفرمودند مابرای اینکه خوانندگان عزیز باقسمتهای مختلف انجمن دوشیزگان وبانوان بیشتر آشنا شوند، سازمان هاو کلاسهای انجمن رابهمان ترتیب که‌مورد بازدید شهبانوی ایران‌قرار گرفته بتدریج دراینجا معرفی‌مینمائیم

کمکهای اولیه بهداشتی

اولین کلاسی که مورد بازدید علیاحضرت شهبانوی ایران قرارگرفت درس کمك های‌اولیه بهداشتی بود.

این کلاس چندماه پیش زیر نظر خانم دکتر ربابه کیا تشکیل شده است و دوره چهارماهه اول آن هفته گذشته بپایان رسید و کار آموزان گواهینامه فارغ التحصیلی خودرا دریافت کردند .

دراین کلاس اصول پرستاری ، پانسمان ، زخم بندی و کمکهای‌اولیه بهداشتی تعلیم داده میشود. در این کلاس علاوه‌بر خانم دکتر کیا ،خانم دکترهاراطونیان وخانم دکتر آزرمی تدریس میکنند .

دوره دوم کلاس کمکهای اولیه انجمن از یکماه پیش شروع شده است .

کار آموزان کلاس کمکهای اولیه مدتی هم دربیمارستانهای مختلف کارورزی میکنند .

فارغ‌التحصیلان دوره اول کلاس کمکهای اولیه

جشن بزرگ سال اطلاعات‌بانوان

بمناسبت آغاز دومین سال تاسیس انجمن دوشیزگان و بانوان روزجمعه همین هفته برگزار میشود

علاوه بر اعضای انجمن ، سایر خانمها نیز میتوانند در آن شرکت کنند

روز جمعه همین هفته ،جشن سالگردتاسیس‌انجمن‌دوشیزگان وبانوان (وابسته‌به مجله اطلاعات بانوان) باشکوه وجلال فراوان‌در استادیوم محمدرضاشاه پهلوی‌برگزار میشود معروفترین هنرمندان رادیو، سرشناس‌ترین چهره‌های تلویزیون وبرجسته‌ترین گروههای تفریحی وسرگرم‌کننده خودرا برای شرکت در این جشن واجرای شورانگیزترین برنامه های هنری آماده میکنند .بمناسبت موفقیت های ورزشی اخیر انجمن، درروز برگزاری جشن یك مسابقه هیجان‌انگیزبسکتبال نیز انجام می‌گردد ودر میان کلیه مدعوین هدایا وجوایزی توزیع میشود.توزیع کارت های‌این جشن چندروزی است که شروع شده وتعداد کثیری از آن از طرف خانمهادریافت گردیده است اماچون سالن بزرك استادیوم محمدرضاشاه پهلوی بیش‌از ۵هزارنفر گنجایش دارد ، توزیع کارتهای جشن تاآخرین ساعت روز ۵شنبه ادامه خواهد داشت .کلیه اعضای انجمن باارائه کارت عضویت خود میتوانند کارت دعوت بزرگترین جشن هنری وورزشی سال رابدست آورند و بسبب گنجایش فراوان سالن محل اجرای برنامه‌های جشن ، بادریافت کارت دعوت از دبیرخانه، حق‌پذیرائی از دوستان و همراهان خودنیزخواهند داشت . علاوه براین ،از آنجا که این جشن‌برای‌نشان دادن همبستگی واتحاد معنوی زنان ایران ومعرفی کارهائی است که انجمن درسال گذشته انجام داده است ، همه زنان‌ودوشیزگان‌بامراجعه‌بدبیرخانه انجمن ودریافت کارت ، حق‌شرکت درجشن راخواهند داشت.

در جمعیتهای بانوان

بازگشت ازهند

خانم فرنگیس یگانگی دبیراول شورای عالی جمعیتهای زنان‌ایران ورئیس سازمان زنان زرتشتی که بدعوت جمعیت زنان‌هندبهندوستان سفر کرده بود بایران مراجعت نمود .

خانم یگانگی از طرف‌جمعیت‌های زنان ایران درسی و دومین کنگره جمعیت زنان هند ، که در شهر«تری وندرام» ، ازایالت‌جنوب هندوستان بمدت پنجروز تشکیل شده بود شرکت جست ودرمدت اقامت خود از شهرهای مختلف و مراکز بهداشتی وصنایع روستائی هند بازدید بعمل آورده در باره فعالیتهای زنان هند درزمینه‌مبارزه با بیسوادی مطالعه نمود .

نماینده ایران در کمیسیون وضع زن

هفته گذشته خانم دکتر ظفر دخت اردلان ، نماینده رسمی‌دولت ایران در کمیسیون وضع زن ، برای شرکت درجلسات کمیسیون، تهران را بقصدنیویورك ترك گفت.

جلسات کمیسیون وضع زن از ۱۹ مارس مطابق با ۲۸اسفندماه شروع میشود و۱۹ روزادامه‌خواهد داشت . این کمیسیون پس از استماع گزارشات و خواستهای نمایندگان دولتهای شرکت کننده طرحهائی برای‌بهبود وضع زن‌هاو خانواده ها تهیه و برای تصویب به مجمع عمومی سازمان ملل‌تقدیم خواهد کرد .

گفته‌ای نغز

* زن زیبا زنی است که مورد توجه من قرار میگیرد ولی یك زن فوق العاده زنی است که مرا مورد توجه قرار میدهد !

«موریس شوالیه»

* زن دوست ندارد دیگران از عشق‌های او صحبت کنند ولی دوست دارد همه کس بداند که او عشاق سینه چاك بیشماری داشته است !

«آندره موروا»

* زنها تعجب آورند : یا اصلا فکر نمی کنند و یا اگر بچیزی فکر میکنند درست چیزی است غیر از آن چیزی که باید بآن فکر کرد !

«الکساندر دوما»

* از زن برای من حرف نزنید با آن مخالفم ! زن اول بآغوش آدم میآید ، بعد روی دست آدم میماند وبالاخره روی گرده آدم سوارمیشود!

«ساشا گیتری»

* یك مرد زشت که عطر های‌تند وزننده بخود میزند ، یك بلای‌اجتماع است !

«رومن دومه»

* برای آنکه آفتاب را بردیگران بیفشانیم باید آنرا درون خودداشته باشیم .

«رومن رولان»

* سه چیز را زنان درك نمیکنند: آزادی ، برابری و برادری !

«چسترتن»

لکه گیری

عرق بدن

این لکه را از روی پارچه سفید و پارچه هائی که رنگ روشن دارند میتوانید با قدری آب اکسیژنه رقیق برطرف کنید .

عطر

لکه عطر را با مالیدن آب ژاول روی آن میتوان پاك کرد .

علف

لکه علف را ابتدا با آب گرم و صابون بشوئید . اگر برطرف نشد با کمی اتر آنرا برطرف کنید .

قالیهاراچگونه تمیزمیکنید؟

* اگر رنگ قالی شما کدر شده است مقداری تفاله چای برروی آن بریزید ، بعد محکم جارو کنید . یا مقداری کاغذ روزنامه را خیس کرده روی قالی بریزید و خوب جارو کنید .

* اگر گوشه قالی لوله شده یا قالی شما چین خوردگی پیدا کرده است برای رفع آن یك قطعه مقوا یا تخته‌نازك رازیر چین خوردگی‌بگذارید و با دست چین آنرا صاف کنید . قالی را بروی مقوا یاتخته با میخ ریزسنجاقی بطوری که قالی راسوراخ نکند بکوبید و بعد یك پارچه را در آب خیس کنید و بروی قالی بمالید تا مرطوب شود . اگر کمی چسب‌بآب اضافه کنید و بروی قالی بمالید نتیجه بهتر خواهد بود . پس از چند روز قالی را از مقوا جدا کنید ، کیس‌خوردگی آن برطرف شده است.

چگونه

فروشگاه فردوسی

آماده برای برگزاری هفتهٔ فروش

تاب شده است؟

این بخشنامه دیروز از طرف مدیرعامل فروشگاه فردوسی بعموم کارمندان و کارکنان فروشگاه ابلاغ گردید :

به سازمانهای اداری و عموم رؤسا ومسئولین قسمتها و کارمندان و فروشندگان فروشگاه فردوسی بدینوسیله ابلاغ‌میشود:

از صبح۳شنبه۲۲اسفندماه‌جاری(امروز)یك هفته فروش فوق‌العاده در فروشگاه فردوسی بنام «فروش تاب (مخفف فروش‌باشتاب)» انجام و برگزار خواهد شد .

چون دراین یك هفته فروش‌که هفته‌پایان سال جاری است باقتضای کمی وقت وشرایط دیگر مشتریان فروشگاه فردوسی‌و مردم پایتخت فرصت کافی برای تامین احتیاجات نوروزی خود ندارند فروشگاه‌فردوسی‌باحالت فوق‌العاده هوشیارانه آماده رفع حوائج مردم تهران خواهد بود .

عموم کارمندان دفتری و غیردفتری دراین یك هفته ضمن انجام کارهای مربوط بخود با هوشیاری و آمادگی بیشتر مراقب‌وضع فوق‌العاده مشتریان از لحاظ کمی وقت وانجام حوائج آنان خواهند بود .

سرویسهای مربوط به نظارت،اعضای اداره‌آگاهی وهمچنین مامورین‌خفیه‌فروشگاه مشتریان محترم را از ناراحتی‌های ناشی ازازدحام حمایت خواهندکرد .

مسئول‌گیشه‌اطلاعات بایك عضوکمکی‌مراجعین را راهنمائی خواهد نمود .

راهنمایان سیار فروشگاه که ملبس بلباس مخصوص هفته (فروش‌تاب) هستند بامراقبت هرچه تمامتر مشتریان گرامی رادرانجام حوائجشان کمك خواهند داد .

رؤسا و مسئولین قسمتها مراقب‌خواهند بودکه درفرصتهای‌فشرده شده آخر سال رعایت حال مشتریان وانجام تقاضاهای‌آنانرا بیش‌از پیش مورد توجه قرار دهند.

فروشگاه فردوسی با سازمانها و تجهیزات ومامورین ورزیده خود قادر خواهد بود هفته (فروش تاب) را ببهترین نحو بارضایت مراجعین و سرافرازی فروشگاه انجام دهد .

حسن اجرای این دستور اداری موردانتظار است .

مدیر عامل

سخنرانی درانستیتوگوته

روز چهارشنبه ۲۳ اسفند سخنرانی تحت عنوان «مقام ایران‌در اقتصاد آب‌بین‌ملل متمدن قدیم» توسط آقای دکتر مهندس غلامرضا کورس استاد دانشگاه تهران درانستیتوگوته ایراد میگردد.

شرح مختصری راجع باهمیت آب درتمدن قدیم وساختمانهای آبی مهم رومیان ـ یونانیان و مصریان بمنظور مقایسه آنها باطرق آبیاری وخدمات مهندسین ایرانیان در همان ادوار که بکمك مدارك علمی‌وفنی وتاریخی و مقداری نقشه‌وعکس تهیه شده موضوع این سخنرانی را تشکیل میدهد.

برنامه فوق درساعت ۸بعدازظهر درسالن تئاتر آلمانی‌واقع در خیابان کاخ کاشی ۱۱۳ (۳۱۰) اجرا میگردد.

قابل توجه ریاست محترم شهربانی کل کشور وجناب آقای دادستان محترم تهران

ما بازماندگان حادثه امامزاده حسن از زحمات کلیه مامورین‌دولتی مخصوصا آقای حسین معتمدالسادات شیرازی رئیس انجمن محل که‌با فداکاری بی‌نظیری‌برای تامین آسایش ما شبانه‌روز کوشش نموده‌اند کمال تشکر راداریم وهمچنین از جناب آقای حمیدجهانگرد و آقای ستوان یکم هوشنك‌شاهین که‌در موقع تحویل اموال زحمات فراوانی متحمل شده‌انداظهارامتنان نموده اجرآنها را از خداوند متعال‌خواستاریم ضمنا تقاضای عدم‌توجه به‌تقاضای کسانی که خودرا بنا ءئیس انجمن محلی معرفی نموده‌اند از طرف اهالی امامزاده حسن‌داریم .

لطیف جلویس ـ زلفعلی جلویس ـ قدیرتقیب‌الساداتی ـ حمداله زرکردی ـعلی اکبر صادقی ـ عباس ابراهیمی ـ علی سلیمانی ـشکراله امینی ـ محی‌الدین عراقی ـمحسن خلیلی سلماسی وصدها امضای‌دیگر

آ ـ ۲۸۷/۱۷

سدر صحت

بهترین سرشوی گیاهی

عالیترین سمعك ترانزیستوری سیلدا

نمایشگاه لوازم طبی وتجاری سیلدا ـ ناصرخسروشیرازی حکیم

آگهی مناقصه شماره ۴۰۳

شهربانی کل کشور خرید نوشت‌افزار مصرفی‌سال ۴۱ راطبق صورت موجود برابر نمونه بامشخصات مربوطه آنها بمناقصه میگذارد.

۱ـ داوطلبان شرکت در مناقصه میتوانند همه‌روزه جهت دریافت برگ‌شرایط وصورت نوشت‌افزار بدفتر کمیسیون ابتیاع وبرای‌ملاحظه نمونه‌هابدائره مخازن (شعبه نوشت‌افزار) مراجعه سپس پیشنهادات‌خودرا تنظیم ودرپاکت لاك ومهرشده که ظهر آن نوشته‌شده باشد مربوط‌به مناقصه شماره (۴۰۳) منتهی تاآخر وقت اداری روز ۱۴ر۱ر۴۱ پس‌از ثبت در دفتر نماینده توسط شخص پیشنهاددهنده در صندوق مخصوص پاکتهای مناقصه انداخته شود.

۲ـ پیشنهاد دهندگان بایستی مبلغ یکصد هزار ریال بعنوان سپرده بحساب ۱۰۶۳ شهربانی به‌بانك مرکزی ایران تحویل و اعلامیه بانکی را پیوست پیشنهادخود نمایند چك بعنوان سپرده پذیرفته نخواهد شد ولی چك تضمین شده یاضمانتنامه بانکی معتبرالاقل بمدت اعتبار دوماه مورد قبول است به‌پیشنهادات فاقد سپرده ـ مشروط ـ مبهم‌و همچنین به‌پیشنهاداتیکه بعداز روز وساعت مقرر درآگهی برسدبهیچ عنوان ترتیب‌اثر داده نخواهد شد .

۳ـ پیشنهادات رسیده درساعت ۱۰ صبح‌روز ۱۵ر۱ر۴۱ بازوقرائت خواهد شد حضور پیشنهاددهندگان درجلسه کمیسیون الزامی استو درصورت عدم حضور کمیسیون برطبق‌مقررات تصمیم مقتضی اتخاذ خواهد نمود . مالیات وعوارض وحق‌الطبع آگهی در جراید و هزینه‌ثبت قرارداد و مخارج حمل تامحل تحویل بعهده برنده مناقصه میباشد و کمیسیون دررد یاقبول یك یاکلیه پیشنهادات مختار است .

۴ـ دادن پیشنهاد وشرکت در کمیسیون بمنزله اطلاع کامل از شرایط مناقصه‌ونوشت‌افزار مورد مناقصه ورویت نمونه‌ها بوده‌وهیچگونه عذری بعدا مسموع نخواهد بود.

آ ـ ۴۰۵۹۸ رئیس اداره کارپردازی ـ سرهنك ناظمی افشار

فرش کوبیسم !؟

نمی‌دانم شماهم خبر تهیه فرش دستباف بسبك و نقشه کوبیسم! راکه توسط یکی از مدیران شرکت‌فرش ایران داده شده بود، دراین روزنامه خواندید یانه ، هرچه بود خبر متاثر کننده‌ای بود .

حقیقت آنکه مابعداز چند مقاله که در باره فرش نوشتیم وبخصوص مقاله جالبی که از آقای حسن ولادی بازرگان محترم ایرانی مقیم آلمان، درباره علل سقوط فرش ایران دربازار اروپا وراه‌جلوگیری ازآن در این روزنامه چاپ شد ، تصور میکردیم که دستگاههای مسئول متوجه عاقبت وخیمی که صنعت فرش دستباف کشوراتهدید میکند شده‌اند و ظرف مدتی کوتاه «عملا» بفکر چاره خواهند افتاد. ولی متاسفانه ، قضیه «نوشدارو بعداز مرگ سهراب» همیشه باید مصداق پیدا کند ! زیرا بدبختانه ما معتقد به «پیشگیری» نیستیم ، همیشه آنقدر سستی بخرج میدهیم که‌درد آخرین طاقت مارا هم بشکند، آنوقت بفکر «درمان» میافتیم وچه بسا این درمان هم مفید واقع نمیشود .

فرش صنعت دستی و هنرملی است ، بی اغراق میلیون هانفر ازمردم این مملکت،ازاین‌طریق زندگی میکنند .این شایسته است بگذاریم که عده‌ای در داخل یاخارج کشور تیشه بریشه بزرگترین وبا ارزش ترین صنعت دستی وملی و مهمترین کالای صادراتی‌مملکت بزنند ودرآمد مملکت وزندگی میلیون‌ها نفر از مردم آن رابرباد دهند ؟! .

فراموش نمی‌کنیم که دوسه سال پیش، بافتن فرش ماشینی از روی نقشه‌های ایرانی در رومانی ، وفروش آنها بنام فرش دستباف ایران در فروشگاههای اروپا ، سرو صدای زیادی در داخل وخارج ایجاد کرد .همان موقع روزنامه اطلاعات موضوع را بطور جدی دنبال کرده سرانجام دولت تصمیم‌گرفت مدیرعامل وقت شرکت فرش ایران را باروپا بفرستد تابیند جریان ازچه قرار است .همه گفتند «فلان میکنیم،بهمان میکنیم، صنعت فرش راتجات میدهیم ونمی‌گذاریم با اینجور رقابت بی‌شرمانه به حیثیت فرش ایران در نزد اروپائیان لطمه بخورد» .مدیرعامل شرکت فرش رفت، بعد از مدتی گردش در چند کشور اروپا، برگشت و گزارشی تسلیم دولت‌کرد و پیشنهادهائی داد‌که‌تا برای جلوگیری از سقوط فرش کشور اجراشود. این گزارش و پیشنهادهای آن ،مدتی روی میزهای نخست‌وزیری گشت !وآخرهم معلوم نشد که‌گم شدیاچه شد. ولی مسلم اینکه «عملا» اقدامی صورت نگرفت وسرنوشت فرش مملکت همچنان به قضاوقدر سپرده شد .

حالا مدیرعامل فعلی شرکت فرش گزارشی ازوضع فرش وطرق جلوگیری از سقوط آن تسلیم دولت کرده‌که فعلا در دبیرخانه شورایعالی اقتصاد استو خدامیداند که‌این گزارش هم‌به سرنوشت گزارش قبلی دچار خواهد شد یانه .

مابرای‌نجات صنعت فرش دستباف وبازار آن درخارج ،احتیاج به «اقدام وعمل» داریم ، آنهم هرچه زودتر وقبل ازمرگ سهراب!

وقتی فلان تاجر منفعت جوبیند که کسی بکسی نیست ،تصمیم میگیرد فرش کوبیسم بیافد وجلوی چشم دولت از گمرك‌خارج کند وبازارهای خارج ببرد. چون دولتی که بایدجلوی اورابگیرد، خود باو اجازه میدهدکه آن‌را صادرکند .

وقتی دستگاهها مسئولیت رابگردن همدیگر انداختند ،نتیجه‌اش این میشودکه نه تنها عده‌ای تاجر، بلکه حتی بعضی کشورها هم‌از این بی‌توجی استفاده کنند .

این کافی نیست که گفته شود «شرکت‌فرش بوظیفه‌خود که حفظ وحمایت از صنعت وهنر فرش ایران است، عمل خواهدکرد و اقدامات لازمه را بعمل می‌آورد .»بلکه واقعا باید «بوظیفه عمل کرد»و «اقدامات لازم» رابعمل آورد .انشاءاله عمری باقی باشد واین بار،شاهد «عمل» باشیم.

تلفن مستقیم مصرف‌کنندگان اطلاعات اقتصادی ۳۰۴۵۹۱

وزیرکار در جلسه سندیکای صنایع‌فلزی شرکت کرد دراین جلسه گفته شد:

کارگر خوب عضو خانواده کارفرماست

بااصلاح بعضی‌مواد آئین‌نامه‌کار قسمتی ازامورکارگری به‌سندیکای واجد صلاحیت واگذار می‌شود

همانطور که باطلاع خوانندگان‌عزیز رسید :

آقای خسروانی وزیر کار بعد از ظهر پریروزبدعوت سندیکای‌صنایع فلزی ایران در جلسه هیئت مدیره سندیکای مزبور شرکت کرد .

در این جلسه آقایان مهندس معتمدی . دکتر کلالی و مهندس معینی معاونان و چندتن از مدیران کل وزارتخانه‌مزبور حضور داشتند.

در آغاز آقای‌مرتضی سرمد دبیر سندیکای صنایع فلزی از حضور آقایان در این جلسه تشکر کرد و متذکر گردید که خوشبختانه‌اجرای قانون کار در سالهای اخیر باعث بهبود وضع کارگران کشور ماشده است .باید توجه داشت که اصولا زندگی کارگراز کار فرماجدانیست و کارگر خوب عضوی از خانواده کار فرما بحساب می آید . بهمین جهت یکی از هدفهای این سندیکا جلب رضایت و تامین رفاه بیشتر برای کارگران می باشد . ودراین خصوص حاضر بهمکاری باسازمان های مربوطه است .

سندیکای صنایع د راجرای این هدف که در حقیقت یکی از اصول کار سندیکا است در اجرای بهتر قانون کار نهایت مجاهدت را خواهد کرد .

دبیر سندیکا سپس به نیات‌شاهنشاه اشاره کردواظهارداشت که‌سندیکای صنایع فلزی برای تحقق بخشیدن به نیات عالی‌شاهنشاه‌در زمینه‌صنایع کشور نهایت مجاهدت را بعمل می‌آورد .

در این موقع آقای وزیر کار از احساسات دبیر سندیکا تشکر کرد و اظهار داشت : که وزارت کارتنها وزارت کارگر نیست ما کوشش می کنیم که رضایت هر دو طبقه‌را جلب کنیم و از ایجاد اختلاف بین کارگر و کار فرما که در حقیقت بزیان مملکت است جلوگیری بعمل‌آوریم. البته ایجاد سندیکا هائی مانند سندیکای صنایع فلزی که افراد و اعضای آن از مردان مطلع و بصیر و علاقمند می‌باشند باعث تسهیل‌این منظور میگردد و در آینده ما را از تماس مستقیم با کارگر و کارفرما بی حذر خواهدداشت و حتی الامکان مشکلات دوستانه در این محل ها حل و فصل میگردد .درپایان‌این جلسه که مدت دو ساعت طول‌داشت آقای مهندس رجبی راجع به قانون کار و بهبود وضع بهداشت ومعالجه کارگران مطالبی‌اظهار داشت وآقای خسروانی وزیر کار در پاسخ گفت: من امیدوارم در سال آینده بااصلاح و تغییر برخی‌ازآئین‌نامه هااختیارات بیشتری بسندیکاهای واجدصلاحیت بدهیم و قسمتی از کار های‌مربوطه را بخود آنها واگذار نمائیم .

وزیر کار در پایان از تشکیل‌این جلسه بسیار اظهار خوشوقتی کرد و اعلام داشت که همیشه برای همکاری با کارگران‌و کار فرمایان آماده است .

اخیرا در دبیر خانه شورایعالی اقتصاد مطالعاتی پیرامون مسئله مکانیزاسیون ومشکلات وموانع اقتصادی آن در کار کشاورزی‌ایران صورت گرفته که نتیجه آن بصورت جزوه‌ای منتشر شده است .

در این جزوه‌آمار و ارقام مختلف از میزان تولید و وضع کشاورزی ایران جمع آوری گردیده است و در پایان آن نتایج مطالعه بصورت خلاصه ای منعکس شده است که ذیلا بنظر خوانندگان عزیز میرسد : هدف اساسی هر برنامه بسط و توسعه کشاورزی ایران، ازدیاد سطح تولید فر آورده های کشاورزی و ارتقاء سطح زندگی کشاورزان و کاهش بیکاری پنهانی روستائی و بکار گماردن آنان در امور تولیدی می باشد .

مکانیزاسیون کشاورزی و یا به عبارت دیگر استفاده و بهره برداری از نیروی «ماشین و انسان و حیوان» را باید بمنزله یکی از طرق موجود برای تحقق چنین هدفی بشمار آورد ودرنظرداشت که اهمیت‌مکانیزاسیون کشاورزی در برنامه های بسط و توسعه کشاورزی منوط موفقیت آن در اجرای هدف های مورد نظر می باشد و نمی تواندبخودی خود نسبت به سایر روش‌های کشاورزی تقدمی داشته باشد .

با در نظر گرفتن شرایط فعلی، اجرای سیاست مکانیزاسیون کشاورزی نه تنها مملکت را با مشکلات اقتصادی و اجتماعی گوناگونی از قبیل کمبود سرمایه ، تقلیل در آمد کشاورزان ، تشدید بیکاری پنهانی روستائی و شهری و شهر نشینی مواجه مینماید بلکه نمی تواندر درهم‌شکستن دورتسلسل فقر و تنگدستی در قسمت کشاورزی نیز عامل موثری باشد . در صورتی که باید در نظر داشت که برای‌نیل به هدف اساسی برنامه های کوتاه مدت بسط و توسعه کشاورزی به سهولت میتوان دراسرع وقت وبدون الزام سرمایه گذاریهای هنگفت و ایجاد مشکلات و مسائل مختلف از سایر طرق ساده کشاورزی استفاده نمود .

منظور مخالفت‌با اصل مکانیزاسیون کشاورزی نیست بلکه مخالفت در این مورد فقط شامل مکانیزه کردن کامل کشاورزی ایران درطی برنامه های کوتاه مدت کشاورزی‌می باشد .

اصول و موازین اقتصادی ایجاب مینماید که از هم اکنون از اجرای سیاست مکانیزاسیون نسبی کشاورزی در مناطق روستائی که دارای شرایط و امکانات لازم‌میباشند پشتیبانی نمود و بتدریج با اجرای برنامه های فرهنگی و فنی و امکان پذیر نمودن سایر عوامل لازم راه را برای مکانیزاسیون کامل کشاورزی ایران در آینده هموار ساخت تا اقتصاد ایران چه در قسمت صنایع و چه در قسمت کشاورزی ازمزایای مکانیزاسیون بهره مند گردد .

اطلاعات اقتصادی

مکانیزه کردن کشاورزی ایران درمدت کوتاه

موجب تقلیل درآمد کشاورزان‌و تشدید بیکاری آنان‌خواهدشد

فعالیت صندوق ضمانت صنعتی در سال آینده افزایش میابد

در آخرین جلسه هیئت مدیره صندوق ضمانت صنعتی با پرداخت یك وام بزرك بمبلغ ۵۰۰ هزارریال جهت یك کارخانه‌مواد غذائی‌موافقت بعمل آمد . همچنین‌چند وام کوچك دیگر برای کار خانجات و کارگاه ها تخصیص داده شد .

صندوق ضمانت‌صنعتی اکنون‌خود را برای فعالیت های وسیعی درسال آینده آماده میکندزیرا طبق تصمیم مقامات مسئول صندوق قرار است قسمتی از اعتبارات صنعتی برنامه‌سوم از طریق صندوق مزبور بمصرف برسد .

صندوق ضمانت صنعتی در سال جدید کمك‌های زیادی بکارخانجات شهرستانها و استانها بعمل خواهد آورد زیرا تا کنون در حدود ۱۵۰ وام پرداختی تنها بکار خانجات‌تهران اختصاص داشته است .

یك‌چهارم کلیه‌اعتبارات‌صندوق‌مزبور برای این منظور اختصاص یافته است .

بقرار اطلاع بدعوت دولت‌هاشمی اردن مدیر عامل صندوق ضمانت صنعتی برای بازدید از فعالیتهای بانکی و شرکت در کنفرانسی‌به‌آن کشور عزیمت کرده است .

نقشه رنگی ایران

امروز از طرف سازمان نقشه ـ برداری وابسته بسازمان برنامه‌نقشه رنگی ایران بمقیاس :

یك‌دومیلیون و پانصد هزارم‌انتشار یافت دراین نقشه ارتفاع دقیق‌قلل مرتفع عوارض طبیعی ، شهرهای عمده ،راهها بادرجه بندی کامل‌قید شده‌وچاپ آن بانهایت دقت انجام گرفته است نقشه مذکور بوسیلهٔ آقای مهندس اصفیاقائم‌مقام‌نخست‌وزیر در سازمان برنامه بنظر شاهنشاه رسید . و مورد توجه ملوکانه قرار گرفت .

این نقشه در بیست هزارنسخه بزبان فارسی چاپ شده و ده‌هزار نسخه دیگر بزبان لاتین منتشر خواهد گردید .

بموجب طرحی‌که در دست مطالعه‌وتنظیم است :

قیمت برگ سبز چای افزایش میابد

برقیمت دستمزد خشك کردن چای‌درجه یك افزوده میشود

امروز اطلاع حاصل شد که طرحی از طرف سازمان چای در دست مطالعه و تدوین است که طبق آن قیمت دستمزد خشك‌کردن چای در کارخانجات مورد اجاره سازمان چای تغییر می کند .

این تغییرات در حدود اعتبارات عمومی سال قبل سازمان چای‌است باین معنی که در حال حاضربرای خشك کردن چای درجه یك‌کیلوئی ۱۴ ریال و چای درجه دو کیلوئی ۲۴ ریال پرداخت می شود در طرح جدید دستمزد خشك کردن چای درجه دو کمی کاهش یافته و در مقابل به قیمت دستمزد چای درجه یك مقداری افزوده می شود .

در طرح جدید قیمت دستمزد ها به یکدیگر نزدیکتر می شود واختلاف زیاد فعلی از بین میرود هدف سازمان چای از این تصمیم آنست که‌میزان چای مرغوب وخوب افزایش یابد .

این تصمیم روی مذاکرات‌قبلی آقای نخست وزیر با صاحبان کارخانه های چای خشك کنی‌شمال وتماس و مذاکرات و مطالعات‌آقای سعیدی فیروز آبادی مدیر کل سازمان چای در یك هفته مسافرت به شمال اتخاذ گردیده است در این تصمیم در درجه اول کوششی می شود که تغییر قیمت دستمزد ها تاثیری روی قیمت عرضه شده بمصرف کننده نداشته باشد واز طرفی بر اعتبارات دولتی هم که‌در حال حاضر دچار مضیقه است‌تحمیل نگردد .

در مورد قیمت برك سبز چای آقای‌سعیدی فیروزآبادی بخبرنگار ما گفت در مورد قیمت برك‌سبز چای نیز مطالعاتی در جریان‌است که احتمال دارد در طرح جدید گنجانده شود این مطالعات برای افزایش قیمت برك سبز چای است ولی هنوز میزان این افزایش‌معلوم نشده اما آنچه مسلم است برقیمت برك سبز مقداری افزوده خواهدشد

کمك مهم دیگری که در سال آینده بزارعین و صاحبان باغ‌چای شمال خواهد شد این است که‌از سال آینده علاوه بر برك سبزدرجه یك و دو برك سبز درجه سه هم قبول خواهد شد البته قیمت این درجه کمتر از آنها است اما با تعیین قیمت از هدر رفتن‌مقداری چای که‌جزو استاندارد های قبلی نبود جلوگیری می شود در آمد جدیدی عاید زارعین می گردد .

مدیر کل سازمان چای در مورد محصول سال آینده گفت باوجودی که بارندگی در زمستان امسال کم بود معهذا ما امیدواریم که درسال آینده قریب ده هزار تن چای خشك خریداری کنیم . واین مقدار باضافه موجودی فعلی به خوبی کفاف احتیاجات مصرف عمومی را خواهد کرد . باانعقاد قرا رداد ایران و سیلان پیش‌بینی می شود تا اواخر بهار دو هزارتن از سه هزار تن چای سیلان وارد کشور گردد . در صورت بهبود اوضاع اقتصادی کشور و رفع‌بحران فعلی که امید زیادی هم برفع آن وجود دارد در سال آینده وضع معاملات چای نیز بموازات معاملات دیگر بهبود خواهد یافت و سال رضایت بخشی خواهد بود وماهم خود را برای چنین سالی آماده کرده‌ایم و برنامه خودرا با همین امید طرح نموده‌ایم .

چرخ شیر گاودنشان اصل ساخت
آلفالاوال سوئد

همه اندازه موجود است
فقط در
شرکت بهروز
خیابان نادری

کشتی‌ها

* کشتی «کام‌فوآیس» هلندی روز ۲۰ اسفند با مقدار ۲۲ تن کالای تجارتی از بندر خرمشهر خارج‌شد .
* کشتی «استیل‌سی‌فرر» آمریکائی روز ۲۰ اسفند با مقدار ۳۱۶ تن کالای تجارتی‌به‌بند ر شاهپور وارد شد .
* کشتی «دسی‌مارسك» دانمارکی روز ۲۰ اسفند با مقدار ۶۵۲تن کالای تجارتی به‌بندر خرمشهر وارد وباسکله بسته‌شد.
* کشتی «ماس‌کرك» هلندی روز ۲۰ اسفندماه به‌بندرخرمشهر واردوباسکله پهلو گرفت.

شن و ماسه شسته
طبق اصول فنی
خلیج مرکزی خیابان ثبت شماره ۹
تلفن ۳۰۴۳۷۴ - ۳۲۲۹۵

قبل ازعیدنوروز

قبل ازخانه تکانی

بشما مشتریان عزیز وبانوان خوش سلیقه وخانه دار توصیه میکنیم
پیش ازآنکه به خانه تکانی آخرسال بپردازیدبااستفاده ازمحصولات جدید

شرکت رنگ‌سازی ایران
ساختمانهاومنازل باشکوه خودرا نقاشی ورنگ‌آمیزی کرده وبرزیبائی وشادابی خانه خود بیفزائید
انواع رنگهای مختلف
شرکت رنگ سازی ایران
در همه جای ایران در دسترس شماست
خیابان ناصرخسرو ـ تلفن ۳۰۲۳۱۸ ـ ۳۰۱۱۷
تلفن کارخانه ۸۱۲۵۲ ـ ۸۶۸۱۶

«آگهی مناقصه»

اداره حسابداریکل کارخانجات آرتش تعداد۲۵ قلم مصالح مورد احتیاج اداره تسلیحات ارتش را باشرایط‌زیرازطریق مناقصه‌خریداری مینماید .

۱ـ شرکت کنندگان در مناقصه میتوانند بامراجعه قبلی باین‌اداره صورت مشخصات رااز دائره‌تدارکات دریافت وسپس‌مبادرت به‌تسلیم پیشنهاد نمایند.

۲ـ سپرده مورد مناقصه‌پنج‌درصد مبلغ پیشنهادی است که باید یانقدا بصندوق این‌اداره‌واقع در انتهای خیابان‌ژاله‌پرداخت‌وقبض‌رسید ویاتضمین بانکی‌ضمیمه پیشنهادخودنمایند (چك‌بجای سپرده قبول‌نمیشود) درصورتیکه برنده‌مناقصه از پیشنهاد خودعدول نماید سپرده مزبوربنفع دولت ضبط خواهد شد .

۳ـ برنده مناقصه ملزم است برای حسن انجام کار معادل صدی ده‌مورد مناقصه رابنام تضمین بصندوق این اداره بسپارد واین مبلغ‌پس ازخاتمه تحویل جنس وواریز حساب‌قابل استرداد است.

۴ـ هزینه ثبت‌قرارداد وپرداخت مالیات وسایر عوارض مربوطه‌که طبق‌مقررات بمعامله تعلق بگیرد بعهده برنده مناقصه است .

۵ـ اداره مجاز خواهد بودتاصدی بیست‌وپنج از میزان جنس‌یاکار مورد معامله راکسر ویااضافه نماید.

۶ـ به‌پیشنهادهای مشروط و مبهم وپیشنهادهائیکه بعداز مدت‌مقرر برسد ویافاقد سپرده باشد مطلقا ترتیب اثر داده نخواهد شد .

۷ـ پیشنهاددهندگان بایستی پیشنهاد خودراکه محتوی قبض‌سپرده ویاتضمین بانکی باشد درپاکت لاك ومهرشده‌بدفتر این اداره‌بنشانی فوق‌تحویل نمایند.

۸ـ حضور پیشنهاددهندگان درجلسه مناقصه بادردست‌داشتن معرفی‌نامه کتبی آزاد است .

۹ـ جنس موردمناقصه باید حداکثر در ظرف پنج‌روز در محل کارخانجات مسلسل‌سازی تحویل نمایند .

۱۰ـ مدت قبول پیشنهادات تاساعت ۹صبح روز ۴۰ر۱۲ر۲۶ خواهد بود.

۱۱ـ پیشنهادات واصله در ساعت ۱۰صبح همان‌روز ۴۰ر۱۲ر۲۶ باز وقرائت خواهد شد .

۱۲ـ اداره دررد یاقبول هریك از پیشنهادات مختار است .

آ ـ ۴۰۶۳۴ اداره حسابداریکل کارخانه های ارتش

در ایام نوروز بانرخ تخفیفی
ك.ال.ام مسافرت کنید

هم اکنون درفکر مسافرت نوروز خود باشیدکه ازآن بعنوان تعطیلات بزرگ سالانه خود استفاده کنید. ك.ال.ام باین مناسبت نرخهائی باتخفیفات فوق‌العاده ازدرجه جهانگردی برای مسافرت ۳۰ روزه به‌اروپا (بدون توقف بین راه) بشما پیشنهاد میکند شروع این مسافرت بایستی قبل از ۱۱ فروردین ۱۳۴۱ باشد. برای شما همچنین فرصت وجود داردکه‌بتوانید بامریکا مسافرت ۱۷ روزه با نرخهای تخفیفی ك.ال.ام قبل‌از ۱۱ فروردین ۱۳۴۱ انجام دهید
THE WORLD OVER KLM ROYAL DUTCH AIRLINES
برای کسب اطلاعات بیشتر به‌آژانس مسافرتی‌خود یاشرکت هوایمائی‌ك . ال . ام تهران خیابان شاهرضا تلفن ۶۱۹۳۴-۸ و ك . ال . ام آبادان ساختمان سن شاین تلفن ۲۴۷۸ مراجعه فرمائید .
ك.ال.ام خدمتگزار مسافرین درسرتاسر جهان

همه علاقمندان بشرکت در مسابقه اتومبیلرانی

یادداشت نمایند

نام‌نویسی مسابقه بزرگ

اتومبیل‌رانی اطلاعات

از روز ۱۳ فروردین تا ۲۱ فروردین انجام میشود

ورزشی

امروز کمیته اجرائیه مسابقه بزرگ اتومبیلرانی اطلاعات که با همکاری اتومبیل کلوب ایران برای نخستین بار در رشته سرعت انجام میگیرد اطلاع داد که علاقمندان شرکت در مسابقه اتومبیل رانی باید از تاریخ ۱۳ فروردین الی ۲۱ فروردین برای نام نویسی مراجعه کنند.

محل نام نویسی وشرایط شرکت کنندگان در مسابقه اتومبیلرانی را بعدا برای اطلاع عموم اعلام خواهیم کرد.

لازم بیاد آوریست که قلعه مرغی فرودگاه معروف تهران برای انجام این مسابقه در نظر گرفته شده واز هم اکنون مامورین مشغول آماده کردن فرودگاه قلعه مرغی برای انجام مسابقات میباشند.

تلفن سرویس ورزشی اطلاعات همیشه با شماره داخلی ۱۹ برای دادن هر گونه توضیحی بعلاقمندان آماده است.

تیم اسکی لبنان که در تهران مغلوب تیم ایران شده بود
در مسابقات قبرس قهرمان خاورمیانه شد

چند روز قبل تیم ملی اسکی لبنان در تهران مسابقاتی با تیم ملی اسکی ایران با همکاری موسسه اطلاعات انجام داد و طی سه مسابقه ماراپیچ کوچك ماراپیچ بزرك و سرعت مغلوب ایرانیها شد.

پس از پایان مسابقه و شرکت در ضیافت ها مراسمی که بافتخار آنها بر پا شده بود تهران را به قصد قبرس جهت شرکت در مسابقات اسکی خاورمیانه ترك نمودند.

در قبرس مسابقاتی بین چندین تیم انجام گردید و تیم لبنان که در تهران مغلوب اسکی بازان ایرانی شده بودند مقام اول را بدست آوردو اسکی بازان کشورهای ترکیه، ارتش انگلیس، یونان، قبرس مقامهای دوم تا پنجم را بدست آوردند

دانشجویان هنرسرایعالی
دروس عملی خودرا در کارگاههای کشور می آموزند

بقرار اطلاع تا پایان هفته‌جاری امتحانات دروس کار گاهی ونظری دانشجویان انستیتوتکنو لوژی(هنر سرایعالی) پایان میپابد.

دانشجویان سال چهارم که تعدادشان چهارده نفر میباشد از هفته آینده برای کار آموزی باستانهای مختلف فرستاده خواهند شد.

مدت این کار آموزی دوماه‌است وطی آن دانشجویان در کارگاهها وکارخانه‌هائی که ارتباط بارشته تحصیلی آنها دارد به معلومات خود خواهند افزود.

دانشجویان سال چهارم پس از بازگشت از کار آموزی دو ماه‌وقت دارند تا پروژه خود را تهیه کنندو پس از موفقیت مهندس خواهندشد.

اهدای نشان

همانطور که در شماره دیروز باطلاع رسید عده‌ای ازشخصیت های مملکتی و ورزشی بدریافت مدال از دست والاحضرت شاهپور غلامرضا پهلوی مفتخر شدند.

در عکس بالا والاحضرت شاهپور غلامرضا پهلوی نشان بانو عزت پیرنیا دبیر کل شورایعالی بانوان را اعطاء می فرمایند.

توضیح

مدیرمحترم روزنامه گرامی اطلاعات.

خواهشمند است دستور فرمائید در باره شرحی که در روز یکشنبه ۴۰ر۱۲ر۲۰ تحت عنوان «موفقیت یك دانشجو» در صفحه ۹ مرقوم داشته‌اند توضیح زیر را اضافه نمایند:

نام دانشجو(دبیر دانشگاه)دوشیزه رفعت عبدربانی است که در مقاله ابدرابانی نوشته شده است. با عرض تشکر دکترعبد ربانی لازم‌بیاد آوریست که نام دوشیزه مزبورعینا از «بولتن» رادیو لندن نقل شده‌بود.

آرایشگاه روفیا

زیر نظر خود روفیا ازساعت ۸ صبح الی ۸ بعد از ظهر آماده پذیرائی از مشتریان محترم میباشد.

آ_ ۲۸۷۴۵

مسئول کیست

بدنبال درج مقاله «خبرنگاران مزدبگیر» امروز نامه‌ای بامضای «منصور» بدست ما رسید که از نظر اهمیت موضوع قسمت‌هائی از آن به نظر خوانندگان عزیز میرسد.

«در جلسه ای که با حضور مدیران باشگاهها در هفته گذشته در اداره تربیت‌بدنی تشکیل شدسوای مطالبی که مطمئنا موضوع آنرا در جراید خبری مطالعه فرموده اید، اظهارات یکی از مدیران باشگاهها بود که در خورتوجه وتعمق فراوانی است و جا دارد این مطلب بنحو مطلوب شکافته شود و معلوم گردد که صحت این اظهارات برچه پایه‌ومایه ای است ...

این‌برای اولین بار نیست که‌شنیده می شود در گذشته سازمان ورزش کشور بخاطر پرده پوشی بر اعمال‌خود باعده ای از «منقدین ورزشی» کنار آمده و بعناوین مختلف موجبات «رضایت» اینان را فراهم نموده تا هیچگاه قلم کثیف آنان بانتقاد بحرکت درنیاید و بهر وسیله ای بوده حق ـ السکوت کلانی تقدیم«این‌راهنمایان!!» جامعه می نمودند و بدبختانه وضع شرب‌الیهود دستگاه ورزش‌روی‌پایه‌ای بنا شده‌بود که تمام عوامل همیشه بنفع اینگونه اشخاص در گردش و حرکت بود ... و هیچگاه تا امروز کسی‌را نمی توان یافت که مصدرامور ورزش‌شده‌باشد و در اثر ناتوانی‌تحت تاثیر «قلم» این قبیل افراد قرار نگرفته باشد ...

گمان نمیرود کسانی که از این خوان یغما نصیبی عایدشان شده در هیچ مرجعی بعنوان نویسنده و یا منقد بتوانند خودی بنمایند ...

زیرا اگر با توجه کامل به تاثیر نویسندگی‌و تهیه مطلب در دنیای مطبوعات توجه شود، وظیفه کسانی که قلم بدست می گیرند آنقدر دشوار وسنگین و پر مسئولیت است که‌حدی بر آن نمی توان متصور شد وای‌بحال جامعه ای که در صف مقدم راهنمایان آن‌عده ای سود طلب‌قرار گرفته‌باشند که بخاطر پشیزی حقایق را قلب‌نموده وبخورد مردم بی خبر دهند و خدای نخواسته در لباس خدمت نعل‌وارونه بزنند ...

ـ بنظر من این اجیرشوندگان‌نیستند ونبودند که بخاطر سودپرستی قلم حق‌نویس وپرارزش را آلوده ساخته و در راهی‌غیر حق بکار انداختند، بلکه این خود مسئولین دستگاه بوده اند که بخاطر پرده پوشی اقدامات غیر مفید و ناهنجار خود عده ای‌را«بعنوان» نویسنده و «مثلا» منقد وبعبارت دیگر مداح و ثناخوان، علم نموده و بناحق در صف راهنمایان اجتماع جا زده اند. مثلی‌است معروف که «ماهی‌را هر هروقت از آب بگیرند تازه است»

روی همین منطق اکنون که‌تیمسار ایزد پناه بامرشاهنشاه تصدی این سازمان را که باید در همه موارد سرمشق کامل و صادقی برای مملکت باشد در دست گرفته اند می توانند بامعرفی این جیره‌خواران حرفه ای عملی انجام دهند که تاریخ ورزش و اخلاق اجتماع نام ایشان را بخوبی‌یاد کند، مسلما این تو هم وجود داردکه در اینصورت قلم این راهنمایان قلابی در آینده مجالی برای تصدی‌این شغل با سم پاشی های ناشی از قطع حق حساب نخواهد داد ... این درست است ولی این موضوع را باید توجه داشته باشند که اگر در دوره تصدی این شغل یك قدم بلند و پر ارزش‌برداشته شود، برای ابد کافی است چون چسبیدن بمیز و کاری‌انجام ندادن که هدف نیست ... هدف‌خدمت است و خدمت... اگر ریاست سازمان تندرستی تصور کنند که باسکوت و دستور قطع «مواجب» این نویسندگان که تصور میرود روی احساسات تند از دهان مدیر باشگاهی خارج شده‌و خدا نکند چنین اشخاصی وجود داشته باشند بخواهند جریان را فیصله دهند این‌عمل تاثیر مثبتی نخواهد داشت جز اینکه پس‌از چند روزی‌که آبها از آسیاب فرو افتاد دوباره با شدت هرچه تمامتر در راه اقدامات اصلاحی مانع ایجاد خواهند کرد وآن وقت است که دیگر هیاهو و جنجال فایده نخواهد بخشید.

هفت خم خسروی وارثد های مخوف

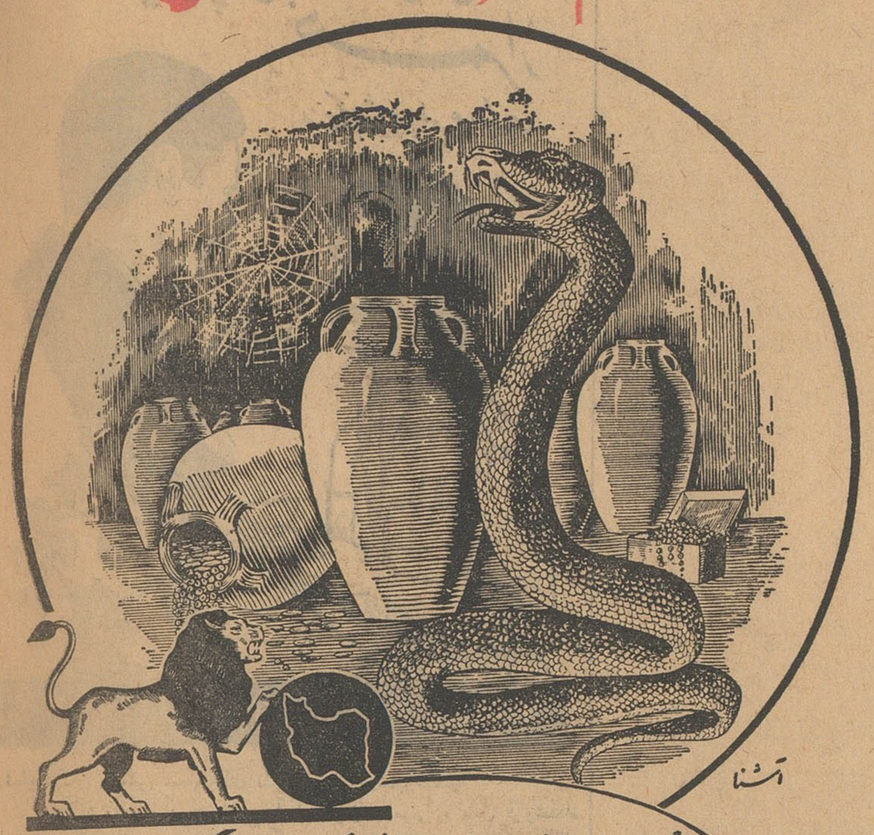

آشنا

بگذارید هفت خم خسروی با ثروت‌های مخوفش همیطور در افسانه‌ها بماند

حساب سپرده اختیاری

بانک بیمه بازرگانان

گنج بی رنج وه واقعی امروز ماست

شعب تهران: شعبه مرکزی، خیابان بوذرجمهری مقابل بازار آهنگرها ـ شعبه بازار، بوذرجمهری ـ روبروی مسجد شاه ـ شعبه سعدی، خیابان سعدی ـ شعبه ری، خیابان ری ـ شعبه بوعلی، بازار کفاشها ـ شعبه دخانیات، دروازه قزوین ـ شعبه گمرك، خیابان گمرك ـ شعبه شهباز، خیابان شهباز ـ شعبه سلسبیل، خیابان سلسبیل

شعب شهرستانها: کرج ـ لاهیجان ـ رشت ـ سنگر ـ بندرپهلوی ـ آستانه ـ لنگرود ـ رودسر ـ ساری ـ بابل ـ شاهی ـ زیرآب ـ نکاء ـ خرمشهر ـ آبادان ـ احمد آباد آبادان ـ گنبدقابوس ـ ساوه.

آ_ ۴۰۶۵۶

سپاسگذاری از مردان خیر ونوع دوست

آقای حاج محمدعلی نوریان بااحداث مسجدی در محل باغ صبا وسیله نزدیکی اهالی محل رابه‌خالق‌یکتا فراهم نموده وچون متوجه مضیقه نان‌محل شدابتدا نیز یکباب نانوائی صنعتی احداث نموده واداره آنرا بعهده آقای کاظم میرلطیفی که‌از پیش‌کسوتان صنف محترم‌نانوا است واگذار کرده است. لذا اهالی وکسبه باغ‌صبا بانهایت صمیمیت اقدامات نوع‌پرورانه مشارالیه راتقدیر نموده و ازاداره غله‌ونان تقاضای‌تسریع درامر صدور پروانه دکان نانوائی مفتوحه‌را دارند ضمنا از فعالیت های تیمسار معظم سپهبدآق‌اولی ریاست محترم انجمن باغ‌صبا درراه تامین آسایش مردم محل صمیمانه سپاسگزاری مینمائیم.

آ_ ۲۸۷۱۷ بامضای عده‌زیادی از اهالی محل

بنگاه کاروان حسینی اعلام مینماید بموجب کارت‌راهنمائی از کمیسیون‌حج باداشتن‌سوابق ممتدحاضراست بتمام‌حجاج که باین کاروان مراجعه مینمایند خدمتی انجام‌دهد برای کسب اطلاع بیشتر به‌آدرسهای ذیل مراجعه فرمایند.

۱ـ خیابان‌فردوسی‌جنب‌کوچه طبس دفتر تیله تلفن ۳۵۰۰۰

۲ـ میدان شهناز خیابان‌شاهرضا اول خیابان خواجه نصیر طوسی سیدصادق فرش صالحی تلفن ۷۳۱۰۱

۳ـ خیابان ایرانمهر غربی مسلسل‌سازی کوچه اشرفی

معتمد کاروان حسینی ـ حاج امیرالواعظین اشرفی

تودیع

چون در این موقع عازم اروپا می‌باشم بدین‌وسیله از تمام دوستان وآشنایان خداحافظی می‌نمایم.

غلامحسین کرملو صاحب‌جمع

آ_ ۲۸۷۶۱

باطری برِرک

قوی ـ بادوام

برِرک پرفروش‌ترین باطری جهان

برِرک در کلیه فروشگاههای معتبر

توری سه زنگهٔ آلمانی

پرسابقه‌ترین توری چراغ در دنیا

با نور خیره کنندهٔ خود

بر جهان می تابد

پرنور ـ بادوام

ساخت آلمان

نمایندهٔ انحصاری: تهران ورزیده کار ـ نیلوفر شان بازار جامع فردوس: در کلیه خرازی فروشیهای معتبر

کداک در سرزمین ما در سال ۱۳۴۱

بهترین انواع فیلم و دوربین عکاسی را برطبق سلیقه واحتیاجات شما تقدیم میکند

نمایندگی کداک ـ خیابان شاه چهارراه بهرامی تلفن ۴۲۰۹۴ - ۴۲۰۹۳

رادیو اتومبیل پای ۹ موج

صدای رادیو پای در دورترین جاده با صاف دنیا است

مرکز پخش: جنرال رادیو ـ پشت شهرداری

شماره ۳۵۶۴۸

تاریخ ۱۰ر۱۲ر۱۳۴۰

وزارت کشور

شهرداری اصفهان

آگهی

از تاریخ انتشار این آگهی تا اخطار ثانوی نرخ اطاق و تختخواب، صبحانه، نهار و شام در هتل ها بشرح زیر میباشد :

الف ـ هتل‌های سه‌ستاره، هتل اصفهان ، هتل ایرانتور

۱ـ کرایه یك اطاق با یك تختخواب و وسایل مجهز و حمام	۴۰۰ ریال
۲ـ کرایه یك اطاق با یك تختخواب و وسایل مجهز بدون حمام	۳۵۰ ریال
۳ـ کرایه یك اطاق دو نفر با دو تختخواب ووسایل مجهز وحمام	۶۰۰ ریال
۴ـ کرایه یك اطاق دو نفر با دو تختخواب ووسائل مجهز بدون حمام	۵۰۰ ریال
۵ـ صبحانه نان ، کره ،مربا ، عسل ، پنیر ، تخم مرغ دو عدد و یك قوری‌چای یا قهوه ، شیر یك ظرف	۴۵ ریال
۶ـ نهار نان تست یا نان‌سفید ،خوراك (گوشت یا مرغ) چلو سالاد فصل ، دسر بطور کامل ، قهوه یا چای	۱۱۰ ریال
۷ـ شام نان تست یا نان سفید ـ سوپ ـ دو خوراك ـ سالاد ـ دسر بطور کامل ـ چای یا قهوه	۱۲۰ ریال

۸ـ ب ـ هتل های دوستاره هتل سیر وس ، هتل ت‌ث‌ث ، هتل کسری، ایران‌هتل

۱ـ کرایه یك اطاق یکنفره با تختخواب ووسائل مجهز و حمام	۳۰۰ ریال
۲ـ کرایه یك اطاق یکنفره با تختخواب ووسائل مجهز بدون حمام	۲۵۰ ریال
۳ـ کرایه یك اطاق دو نفره با تختخواب‌ووسائل مجهز و حمام	۵۰۰ ریال
۴ـ کرایه یك اطاق دو نفره با تختخواب ووسائل مجهز بدون حمام	۴۰۰ ریال
۵ـ کرایه یك تختخواب اضافه	۱۰۰ ریال
۶ـ صبحانه نان ، کره ، مربا یا عسل، پنیر ، تخم مرغ ، یك قوری چای یا قهوه ، شیر یك ظرف	۴۰ ریال
۷ـ نهار نان ، سوپ ، بیفتك یا یك خوراك با گوشت (یا یکنوع چلوو خورش) دسر قهوه یا چای	۹۰ ریال
۸ـ شام نان ، سوپ ، خوراك گوشت، یا مرغ یا ماهی و امثاله (پلو با خورش) سالادفصل دسر قهوه یا چای	۹۰ ریال

ج ـ هتل های یك ستاره جهان ، گلزار ،طوس ، پارس ، داریوش ، زاینده رود ، آسیای قرمز ، اصفهان نو، گیتی ، گلستان

۱ـ کرایه یك اطاق یکنفره با تختخواب ووسائل مجهز	۱۵۰ ریال
۲ـ کرایه یك اطاق دو نفره با تختخواب ووسائل مجهز	۲۵۰
۳ـ کرایه یك تختخواب اضافه	۱۰۰ ریال

د ـ ضمنا مدیران هتل ها بشرح زیر محلهائی را در خارج از هتل رزرو نموده که مسافرین محترم می‌توانند بامراجعه بمدیر هتل از آنها استفاده نمایند .

۱ـ هتل دوستاره سیروس محل برای مسافرین اضافه در خیابان عباس آباد تعیین نموده قیمت یك تختخواب ۱۵۰ ریال

۲ـ هتل دو ستاره ایران هتل محل برای مسافرین اضافه در خیابان شاه عباس نزد یك حمام ستاری و پل خواجو نزدیك دروازه یزد تعیین نموده قیمت یك تختخواب ۱۵۰ ریال

۳ـ هتل یك ستاره پارس محل برای مسافرین اضافه در کوچه جهان آراء تعیین نموده قیمت یك تختخواب ۱۵۰ ریال

هـ ـ شهرداری اصفهان از میهمانان محترم شهر تقاضا دارد چنانچه هتل ها از نرخ مذکوره در فوق اضافه درخواست نمودند فورا مراتب را بشهرداری ودرایام تعطیل از ساعت ۹ صبح الی ۵ بعد از ظهر بتلفن های ۳۲۱۰ـ۳۸۲۵ـ۴۲۵۸ ـ۴۵۳۹ اطلاع دهند تا متخلف برابر مقررات تحت تعقیب قانونی قرار گیرد .

شهردار اصفهان ـ دکتر نوذری

نوشیدن چای با سماورهای نفتی
همراز
لذت بخش و مطبوع است

فروشگاه سماورهای نفتی همراز خیابان بهارستان مقابل چاپخانه مجلس

نمایندگان فروش سماورهای نفتی همراز درشهرستانها
یزد فروشگاه روحانیان . آمل خرازی امینی ، بابل فروشگاه تعاونی شرکت تلفن ، سمنان فروشگاه تعاونی فرهنك ، شوشترفروشگاه بهرام ، شیراز فروشگاه عابدینی،بانه‌فروشگاه شریفی،اردبیل فروشگاه صبا ،شاهرود الکتریکی‌مهتاب ،کرمانشاه فروشگاه برلیان ، بیجار برادران فرهی ، گلپایگان فروشگاه حیدری ، خلخال فروشگاه‌سندانی
آ ـ ۴۰۶۰۴

«آگهی مناقصه»

اداره حسابداری کل کارخانجات ارتش تعداد شش قلم وسایل اندازه‌گیری مورد احتیاج اداره تسلیحات ارتش را از طریق گشایش اعتبار بواحد دلار بدون هزینه بیمه تحویل بندر خرمشهر بابسته‌بندی بین‌المللی دریائی باشرایط و مشخصات زیراز طریق مناقصه‌خریداری مینماید.

۱ـ شرکت‌کنندگان در مناقصه میتوانند بامراجعه قبلی باین‌اداره صورت مشخصات رااز دائره‌تدارکات دریافت وسپس‌مبادرت به‌تسلیم پیشنهاد نمایند.

۲ـ سپرده مورد مناقصه‌پنج‌درصد مبلغ پیشنهادی است که باید یانقدا بصندوق این‌اداره‌واقع در انتهای خیابان‌ژاله‌پرداخت‌وقبض‌رسید ویاتضمین‌بانکی‌ضمیمه پیشنهادخودنمایند (چك‌بجای سپرده قبول‌نمیشود) درصورتیکه برنده‌مناقصه از پیشنهاد خودعدول نماید سپرده مزبوربنفع دولت ضبط خواهد شد .

۳ـ برنده مناقصه ملزم است برای حسن انجام کار معادل صدی ده‌مورد مناقصه رابنام تضمین بصندوق این اداره بسپارد واین مبلغ‌پس ازخاتمه تحویل جنس وواریز حساب‌قابل استرداد است.

۴ـ هزینه ثبت قرارداد وپرداخت مالیات وسایر عوارض مربوطه که طبق‌مقررات بمعامله تعلق بگیرد بعهده برنده مناقصه است .

۵ـ اداره مجاز خواهد بودتاصدی بیست‌وپنج از میزان جنس‌یاکار مورد معامله راکسر ویااضافه نماید.

۶ـ به‌پیشنهادهای مشروط و مبهم وپیشنهادهائیکه بعداز مدت‌مقرر برسدویافاقد سپرده باشد مطلقاترتیب‌اثر داده نخواهد شد. ضمنامدت اعتبار پیشنهادات ازتاریخ تسلیم نبایستی از ۴۵روز کمتر باشد .

۷ـ پیشنهاددهندگان بایستی پیشنهاد خودرا دردوپاکت لاك‌ومهر شده پاکت الف شامل‌مشخصات فنی وقبض سپرده یاتضمین بانکی‌و پاکت ب‌ارزش کالا وسایر شرایط تجاری بدفتر این اداره بنشانی فوق تحویل نمایند.

۸ـ حضور پیشنهاددهندگان درجلسه مناقصه بادردست‌داشتن معرفی‌نامه کتبی آزاد است .

۹ـ جنس مورد مناقصه باید حداکثر درکوتاهترین مدت ممکنه درمحل بندر خرمشهر تحویل شود.

۱۰ـ مدت قبول پیشنهادات تاآخر وقت اداری روز ۸ر۳ر۴۱ خواهد بود.

۱۱ـ پیشنهادات واصله در ساعت ۱۰ صبح‌روز ۹ر۳ر۴۱ بازوقرائت خواهد شد .

۱۲ـ اداره دررد یاقبول هریك از پیشنهادات مختار است .

آ ـ ۴۰۶۳۶ اداره حسابداری کل کارخانه‌های ارتش

آگهی ساختمان انبار امداد
جمعیت شیرو خورشید سرخ دامغان

جمعیت شیروخورشید سرخ دامغان ساختمان انبار امداد ومحل اداری خودرا طبق نقشه ومشخصات‌موجودبطورکارمزدو(مقطوع‌بطورکلی) بمناقصه واگذار مینماید طالبین که‌دارای صلاحیت فنی باشندمیتوانند بامراجعه به‌جمعیت شیروخورشید دامغان یااداره‌ساختمان جمعیت‌شیرو خورشید سرخ مرکزی (تهران میدان ارك) نقشه‌و مشخصات مربوطه‌را دریافت وتاتاریخ پانزدهم فروردین‌ماه ۱۳۴۱ پیشنهادات خودرا بدفتر جمعیت شیروخورشید سرخ‌دامغان تسلیم نمایند.

مدیر عامل جمعیت شیروخورشید سرخ دامغان ـ یزدانی
۳ـ۱ آ ـ ۴۰۵۲۰

بهترین عیدی سال

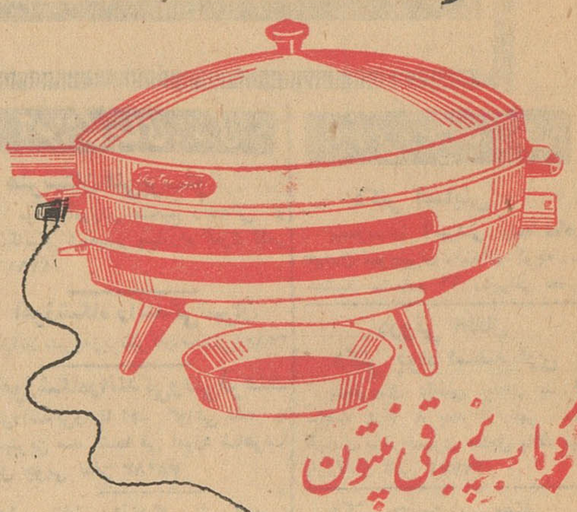

کباب پز برقی نیتون

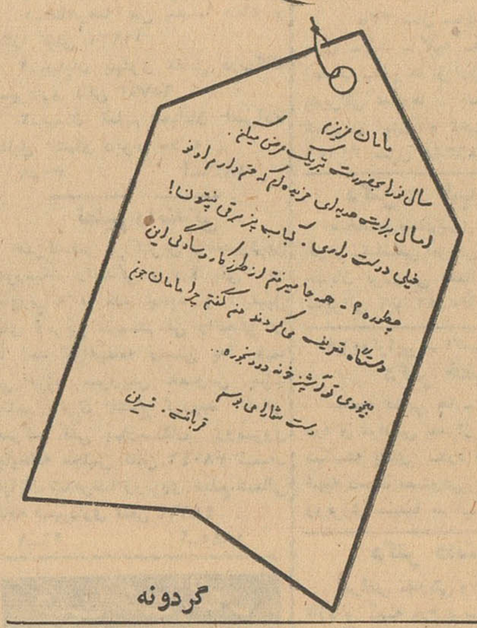

گردونه

از نکات بسیار قابل توجه و دقتی که‌البوکرك ضمن گزارشی که برای پادشاه پرتقال میفرستداینستکه‌جزیره هرمز و تنگه آن‌رایکی ازسه مفتاح مهم برای تسلط براقیانوس هند می‌شمارد . دو مفتاح دیگر یکی عدن‌را نا م‌برده و آن را کلید بحر احمر میشمارد و دیگری تنگه مالاگا در انتهای بندر سنگاپور است که کلید دریای چین میشمارد . همین نکته را نیز لرد کرزن که مدتی نایب السلطنه انگلستان در هندوستان و در عشره دوم قرن بیستم وزیرامور خارجه بریتانیای کبیر بود در تالیفی که‌از خود راجع بایران باقی گذاشته است متذکر میشود .

باری پرتقالیها قریب به یکصدو پنجاه سال بتدریج نفوذ خود را در خلیج فارس و دریای عمان بسطدادند و در اواخر قرن شانزدهم بود که دربار صفوی در اندیشه استرداد جزیره هرمز و بیرون راندن پرتقالیها شد شاه عباس اول ملقب بکبیر در سال ۱۵۸۷ میلادی و قرن یازدهم هجری بتخت سلطنت ایران جلوس کرد بد رفتاری و سوء سلوك و سوء سیاست پرتقالیها پادشاه بزرك صفوی را سخت متغیر ساخت لرد کرزن مینویسد : پرتقالیها متعصب و اجحاف کار بودند و استعداد و لیاقت کافی برای امور تجارتی نداشتند چه بجای سیاست و ملایمت باایران تجارت آن مملکت را ازبین بردند و ایرانیها را مجبور نمودند که‌امتعه لازم خودرااز تجارت‌خانه های پرتقالی بخرند و مال‌التجاره خویش را نیز با جهازات پرتقالی‌حمل کنند .

این سوء سلوك و بدرفتاری بیش‌از پیش موجب گردید که پادشاه‌صفوی را وادار بتمشیت امور خلیج فارس و بیرون راندن پرتقالیها از قلمرو شاهنشاهی ایران کند واین تصمیم را نیز با موفقیت اجراء کرد .

با آغاز قرن هفدهم تحول جدیدی در وضع خلیج فارس و پایگاههای دریائی و نظامی آن شروع میشود . انگلیسها تازه شرکتی تجارتی هند شرقی تاسیس و در سورات مرکزی برای بازرگانی خود دایر کرده بودند و لکن تسلط براین راه دریائی یعنی بحراحمر و خلیج فارس با پرتقالیها بود . بعد از پرتقالیها هلندیها کشتی رانی در راه هندوستان را بدست داشتند . سرآنتونی شرلی یکی از دو برادر که معروف به برادران شرلی هستند . در شرح علت‌مسافرت خود به ایران یکی هم موضوع کشتی رانی هلندیها را در آبهای هندوستان شرح

خلیج‌فارس

-۴-

میدهد که در دست هلندیها میباشد و در انگلستان هم راجع به آن‌گفتگو بوده‌است .

برادران شرلی در ۱۵۹۸ بدربارشاه عباس آمدند . و شاه عباس در ۱۶۲۱ چون از طرف دولت‌عثمانی خاطرآسوده داشت و با عثمانیان درحال صلح میزیست لاجرم تصمیم گرفت که پرتقالیها را از هرمز بیرون کند و وجود آنها را در آنجا مخالف باشئون کشور شاهنشاهی و اقتدارات‌خودمیدید خاصه آنکه پرتغالیها بکلی عصیان ورزیده بهیچوجه تبعیت ازنظامات و فرامین پادشاه بااقتدارصفوی نمیکردند نقش برادران شرلی در دربار شاه عباس این بود که شاه را تشویق و تحریص باسترداد‌جزیره‌هرمز نمودند. و چون خود آنها در امور نظامی نیز بهره وافی و کافی داشتند بایرانیان فنون تازه جنگی آموختند .

د رسال ۱۶۲۲ شاه عباس فرمانی بعنوان خان لار صادر مینماید که کمافی‌السابق هرمز را خراجگذارایران دانسته و آنجا را متصرف شود خان لار بدوا باارسال نامه مراتب را به پرتغالیها اطلاع میدهندپرتغالیهاپاسخ درشتی میدهند و بنای اشتلم را می‌گذارند واز این ببعد است که جنك بین ایرانیان و پرتغالیها درگیرمیشود در آنهنگام فرماندهی نیروی ایران در این‌پیکاربا امامقلیخان‌پسراللهوردی‌خان فرمانفرمای فارس بود در گرما گرم مبارزه اتفاقا یکدسته از کشتیهای انگلیسی که برای مقاصد تجاری از سورات حرکت کرده بودند بجاسك رسیدند امامقلی خان در میناب توقف داشت و از صاحب منصبان انگلیسی خواست که باوی درحمله به (کیش)و (هرمز) اشتراك مساعی کند انگلیسها که‌بتازگی پاره‌ای امتیازات بازرگانی درایران بدست آورده بودند و بارهای ابریشم آنها نیز از طریق اصفهان بناردجنوب حمل میشد دچارتردید شدند علتش هم این بود که درآن تاریخ مناسبات دوستانه ای بین انگلستان و پرتغال وجود داشت مداخله کشتیهای تجارتی در جنك‌و حمله باتباع پرتغال ازلحاظ‌انگلیس های سوداگر موجب اضطراب گردید اگر پیشنهاد امامقلی خان را رد میکردند بی‌شك باید از امتیازات تجاری که در ایران به فرمان پادشاه‌صفوی‌از آن‌برخوردار بودند . چشم بپوشند و هرگاه پذیرفتند ممکن بود مشکلاتی در انگلستان برایشان از جانب‌دولت متبوعه شان پیش آمد کند. ولی سرانجام با اصرار نماینده شرکت بازرگانی هند شرقی که در ایران توقف داشت و (مونوکس) نامیده میشد حاضر شدند تحت قرارداد معینی در حمله پیشنهادی امامقلی خان باقوای ایرانیان اشتراك مساعی کنند و کردند . ودر نتیجه نیروی ایران بفرماندهی امامقلیخان نائل به‌پیروزی قطعی و نهائی گردید و بعد از قریب بیك قرن و نیم پرتغالیها آبهای خلیج فارس‌وعمان را ترك کردند .

باخروج پرتغالیها از آبهای خلیج فارس و عمان دورهٔ تازه‌ای که در مقدمه متذکر شدیم در وضع این ناحیه شروع میشود باین‌معنی که بتدریج راه برای توسعه نفوذ سلطه تدریجی انگلستان در شبه قارهٔ هندوستان مصفی میگردد . بطوریکه هنوز قرن هیجدهم بپایان نرسیده انگلیسها قسمت اعظم و نه بلکه تمام شبه قاره هندوستان را تحت سلطهٔ خود در آورده‌بودند. ودر نقاطی هم که بیرون از حوزه اقتدارات آنها بود باحکام محلی قرار داد ها وعهودی بستند که‌آنها را نیز تحت نظر و تابع سیاست کلی خود کردند .

تحولی که پدید گردید این بود که دولت انگلستان برای حفظ هندوستان ششدانك حواس خودرا برای حفظ طرق زمینی و دریائی که وصل به هندوستان می گردید متوجه کرده بویژه در دریای‌عمان و در آبهای خلیج فارس و دراین امر بقدری توج ه‌داشت وباصطلاح قضیه حساس بود که زمانیکه فرانسیس دولسپس مهندس معروف فرانسوی باسعید پاشا جانشین‌محمد علی پاشا درمصر قرارداد مربوط بحفر ترعه سوئز را برای اتصال مدیترانه بدریای سرخ منعقد کرد ونیمه اول قرن نوزدهم نگرانی‌زیاد در انگلستان پدید گردید علت مخالفت شخصیتهای حاکمه‌انگلیس نیز در زمان اسمعیل پاشا خدیو مصر در خرید سهام کانال سوئز نیز ناشی از همان نگرانی و اضطراب بود هرگاه تنخواه کافی

بقیه درصفحه ۱۶

تلویزیون رافنا باقساط

ماهه ۱

قیمت ۲۳۷۰ تومان

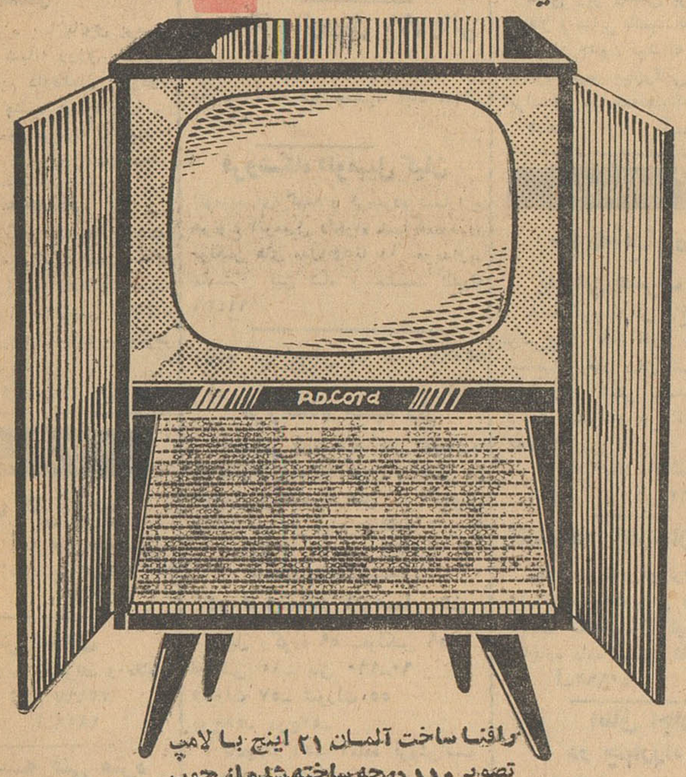

رافنا ساخت آلمان ۲۱ اینچ با لامپ
تصویر ۱۱۰ درجه ساخته شده از چوب
گردو . مبلی دارای در و قفل مخصوص
تعمیرات تا ۱۸ ماه و لوازم یدکی آن
تا ۶ ماه مجانی است .

RAFENA

برای ملاحظه و خرید به قسمت فروش شرکت سهامی پخش رادیو خیابان فردوسی مراجعه فرمائید
تلفن ۳۶۸۸۸ HEIM - ELECTRIC - BERLIN

آ ـ ۴۰۵۸۸

انجمن فرهنگی ایران وفرانسه

سخنرانی بزبان فرانسه همراه با فیلم‌های رنگی

بتوسط

بانو سلما مقدم

رئیس کتابخانه اداره باستانشناسی

در موضوع

خصوصیات کلی هنر ایران

ازماقبل تاریخ تا دورهٔ ساسانیان

پنج‌شنبه ۲۴ اسفند ۱۳۴۰ ساعت شش‌ونیم بعدازظهر

(خیابان شاهپور علیرضا شماره ۵۸)

برای تعطیلات نوروز با بی. او. اِ. سی به بیروت پرواز نمائید

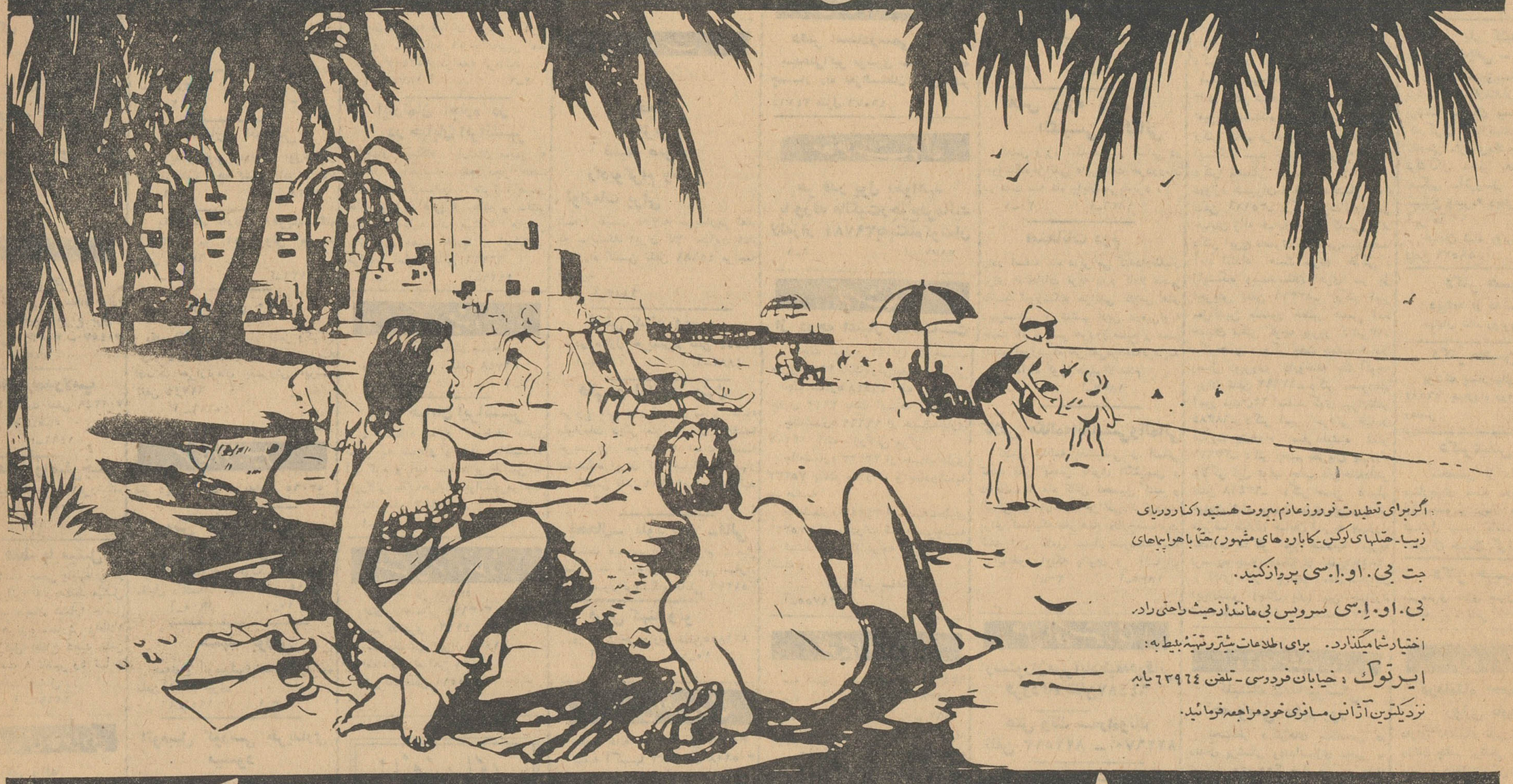

اگر برای تعطیلات نوروز عازم بیروت هستید (کنار دریای زیبا ـ هتلهای لوکس ـ کاباره های مشهور) حتماً با هواپیماهای جت بی. او. اِ. سی پرواز کنید.

بی. او. اِ. سی سرویس بی مانند از حیث راحتی را در اختیار شما میگذارد. برای اطلاعات بیشتر و تهیهٔ بلیط به:

ایرتوک : خیابان فردوسی ـ تلفن ۶۳۹۶۴ یا به نزدیکترین آژانس مسافری خود مراجعه فرمائید.

بی. او. اِ. سی از شما مواظبت میکند

اطلاعات نیازمندیها

استخدام

موسسه ریشه بخش محصولات شیمیائی
۱۵نفر دوشیزه باسواد رابرای فروشندگی باحداقل ماهیانه ۳۰۰۰ ریال استخدام مینماید داوطلبان می توانند همه روزه ازساعت۴الی ۸بعداز ظهر بدفتر موسسه خیابان شاهرضا پیچ شمیران کوچه نواب شماره۷۳۸ مراجعه نمایند .
آ ـ ۱۸۹۰ ۱ـ۶

پرستار
بیك دوشیزه یا بانوی پرستار جهت نگهداری شبانه روزی یك‌کودك ۷ ماهه نیازمندیم داوطلبان به‌گردونه واقع درخیابان پشت شهرداری‌پاساژ افراشته طبقه سوم مراجعه فرمایند
آ ـ ۴۰۶۸۰

استخدام
شرکت آل‌پاین به‌چندنفر فروشنده باسواد وباسابقه نیازمند است‌واجدین شرایط فقط روزچهارشنبه ۲۴ اسفند از ساعت ۲ تا ۶ بعدازظهر بکارخانه آل‌پاین کیلومتر ۲۱ جاده مخصوص کرج مراجعه نمایند .
آ ـ ۴۰۷۱۴

ساختمان

شرکت فرازنو
تهیه کننده نقشه های ساختمانی منوچهری پاساژساعتچی تلفن۳۰۲۶۰۱
۲ـ۲۶ آ ـ ۱۵۴۳

آژانس شادان
بورس املاك و تعمیرات و مقاطعه کاری ساختمان تلفن ۷۲۹۹۷
۱ـ۱۰ آ ـ ۱۸۱۸

موسسه فنی متره ساختمان مقاطعه با مصالح
پاساژ پلاسکوطبقه سوم تلفن۳۰۳۰۵۰
آ ـ ۱۹۳۱

اجاره ساختمانهای بزرگ

قابل توجه ادارات وسازمان های دولتی وشرکت های بزرك. ما بدون دریافت کمیسیون برای راهنمائی و اجاره ساختمانهای بزرك‌از ۲۰الی ۱۵۰اتاق‌آماده هستیم بازرگانی هنر مقابل‌پمپ‌بنزین کالج تلفن ۴۲۵۰۱
آ ـ ۱۸۸۶ ۱ـ۶

لوازمات یدکی اتومبیل

لوازم یدکی اصلی فورد
تجارتخانه شالچی فروشگاه لوازم یدکی فورد امیر کبیر (چراغ برق) ساختمان شالچی ۳۰۵۳۶۵ ـ ۳۰۴۵۷۰
آ ـ ۱۷۸۰

انواع کاسه نمدولامپ
۶و ۱۲ و ۲۴ ولت تلفن ۳۰۲۳۴۹ فروشگاه سامی ناظم‌الاطباء
آ ـ ۱۴۹۲

لوازم یدکی واصلی‌جیپ
خیابان امیرکبیر کاشی ۱۲۰فروشگاه خیراله رحیمی تلفن ۳۵۱۴۲
آ ـ ۱۹۳۳

پیك‌نیك فقط با میشل
گردشهای دسته جمعی یامهمانی در منزل‌که فرصت آنرا نداریدفقط میشل میتواند رضایت مهمان شمارا حاصل نماید . جهت هرنوع سفارش واطلاع بیشتر چندروزقبل اطلاع دهید تلفن ۶۸۵۵۷ از ساعت ۸ تاظهر و۴ تا ۸ بعدازظهر صداقت میشل
آ ـ ۲۸۶۹۳

رستورانهای خانوادگی

رستوران ژاله
مخصوص خانواده و مهمانی های خانوادگی است دارای
چلوکباب مطبوع
وسایر اغذیه لذیذ و متنوع ایرانی و فرنگی با بهای مناسب
بدون دریافت سرویس
لاله‌زارنو جنب سینما متروپل تلفن ۳۲۳۳۱

فروش اتومبیل

اتومبیل بنز ۱۸۰مدل۵۴
بفروش میرسد علاقمندان بروزنامه اطلاعات تلفن شماره ۳۵ مراجعه فرمایند . ۱ـ۵ آ ـ ۳۹۸۸۸

بازرگانی امیر کبیر
اتومبیل دلخواه شما را تهیه یا معاوضه مینماید مقابل کوچه میرزا محمودوزیر تلفن۵۸۱۴۹۹مرتضوی‌یزدی

فروشگاه اتومبیل یوسف سیمتری
انواع اتومبیل نقد واقساط ۶۷۴۰۰

فروشگاه اتومبیل ۹۹رجائی
خریدار وفروشنده اتومبیلهای تمیز مجسمه شاهرضا جمشید آباد شمالی ۶۶۹۳۴

فروشگاه اتومبیل کیان
اتومبیلهای کهنه و فرسوده شمارا با هرنوع اتومبیل دلخواه شما معاوضه‌و فولکس های مدل ۵۴تا ۶۱ خریداریم سیمتری بین شاه و حشمت الدوله ۶۱۴۳۶

بنگاه کبیر بورس بنز تلفن ۵۳۰۶۵

فروشگاه جبهه دار
اتومبیل و لاستیك های کهنه‌شما را بعنوان پیش‌بها قبول و بجای آن اتومبیل و لاستیك های نو تحویل میدهد سپه نرسیده بباغشاه ۶۱۰۰۲
۱ـ۲۶ آ ـ ۱۷۰۲

در فروشگاه اتومبیل هنر
اوپل رکورد ۵۹ ـ فولکس ۵۹
فولکس ۶۰ ـ بنز ۱۹۰ـ۶۰
شورلت ۵۷ ـ شورلت ۵۵
دوج۵۸ ـ دوج۵۷ ـ
کادیلاك ۵۶ ـ آماده فروش‌است
چهارراه کالج مقابل پمپ بنزین تلفن۴۲۵۰۱
آ ـ ۱۸۹۵ ۱ـ۴

از مدل ۵۴ تا ۶۱
فولکس واپل‌خریداریم نمایشگاه‌حافظ تلفن۶۲۳۴۴ بهجت‌آباد شمالی
۱ـ۲ آ ـ ۱۹۱۶

مدل ۵۹
دوفین سفارشی ۹۰۰۰کیلومترکار کرده بقیمت مناسب بفروش میرسد نمایشگاه حافظ ۶۲۳۴۴
۱ـ۲ آ ـ ۱۹۱۵

استین‌هیلی مدل ۶۰
ترانزیت تمیز بفروش میرسد نمایشگاه حافظ بهجت آباد شمالی تلفن ۶۲۳۴۴
۱ـ۲ آ ـ ۱۹۱۴

مدل ۵۴
یکدستگاه شورلت بسیار تمیز بفروش میرسد نمایشگاه حافظ تلفن ۶۲۳۴۴
۱ـ۲ آ ـ ۱۹۱۳

جمعه بازار اتومبیل
خرید وفروش ومعاوضه اول‌خیابان گرگان جنب کوچه گلشن تلفن۷۴۰۶۶
۱ـ۳ آ ـ ۱۹۳۸

یکدستگاه کادیلاك ۵۸ویکدستگاه پژو ۴۰۳ ـ ۵۹ بفروش میرسد تلفن ۶۷۴۰۰
۱ـ۳ آ ـ ۱۹۲۶

دوج مدل ۶۰
یکدستگاه دوج بسیار تمیز وکم‌کار کرده و ۱۴تومان بدهی بکمپانی به اقساط هزارتومان بفروش میرسد تلفن ۶۲۳۴۴
آ ـ ۴۰۶۸۶

خرید اتومبیل

بنز دیزل موقت خریداریم ۵۳۰۶۵

بورس اتومبیل‌گلشن
مرکز خرید وفروش همه نوع اتومبیل وهمه نوع فولکس خریداریم مقابل دانشگاه جنك تلفن ۶۸۵۱۴
آ ـ ۱۹۰۰ ۱ـ۱۰

مشهد بورس
همه‌نوع اتومبیلهای‌شمارا‌خریداریم تلفن۳۷۵۰۴ نیری
آ ـ ۱۹۰۱ ۱ـ۳

اتومبیل کورسی خریداری میشود
تلفن ۲۲۲۵۳ مراجعه فرمائید
آ ـ ۲۸۶۸۳ ۱ـ۲

صاحب امتیاز و مدیر مسئول عباس مسعودی
جای اداره خیابان خیام چاپخانه اطلاعات

مستغلات

نارمك ـ تهران پارس تهران‌نو ـ نیروی‌هوائی برای خرید و فروش و معاوضه زمین و خانه‌نقد و اقساط وپول‌شرطی‌ببازرگانی امینی اول سی متری نارمك تلفن ۷۹۰۰۹۰ مراجعه‌فرمایند
آ ـ ۳۸۲۵۸

در خیابان ایرانشهر
سالن زیر زمینی بزرگ مجهز به شوفاژ و سایر تاسیسات جهت کافه رستوران بدون نوشابه الکلی واگذار میشودطالبین ببازرگانی عقاب خیابان ایرانشهر مراجعه‌نمایند .تلفن۶۶۹۶۶
۱ـ۵ آ ـ ۱۹۲۸

اجاره داده می شود

خانه‌اجاره کوچك یا رهن تصرف داده‌میشود
خانه کوچك در باغ صبا بابنای لوکس‌چهار اطاق گاراژ و لوازم اجاره ششصد تومان رهن سی هزار تومان مبلغ رهن کمتر باشد بقیه اجاره گرفته میشود رجوع فرمایند لاله‌زار ۳۹۷۸۴
به : بنگاه کوشان
۱ـ۲ آ ـ ۴۰۶۲۸

یکدستگاه آپارتمان ۴اطاقی
مدرن باوان و دیوترم مناسب برای مطب و سکونت واقع درخیابان جامی خیابان استخر اول کوچه خواجوپلاك ۱باجاره داده میشود تلفن ۳۳۶۵۹
آ ـ ۴۰۲۹۲ ۱ـ۳

اطاق اجاره در چهارراه شاه
مرتبه اول ـ برق وتلفن برای دفتر کار یا تجارتخانه
صبح‌ها تا یك بعدازظهر برای‌دیدن خیابان پهلوی پائین شماره ۲۱۰
۱ـ۲ آ ـ ۲۸۶۹۱

خانه وآپارتمان در شمال‌شهر اجاره داده میشودآژانس ۹۰۰تلفن۷۰۲۵۴
۱ـ۱۰ آ ـ ۱۸۲۱

حیاط وآپارتمان‌اجاره
یکباب حیاط با اپارتمان دوطبقه مدرن باتمام وسائل کافی از حمام و دئوترم و تلفن و پرده‌های کرکر واقع درخیابان امیریه ابتدای منیریه جزاء و کلا اجاره داده میشود به‌تلفن۲۹۰۲۲ مراجعه شود .
آ ـ ۲۸۶۴۹ ۱ـ۲

اجاره داده میشود
خانهٔ ۵ اطاقی با تلفن و کلیهٔ‌لوازم خیابان فرانسه خیابان مرجان ـ کوچه شهرود ـ شمارهٔ ۱۹ . طالبین لطفا بتلفن ۸۵۲۴۰۷ مراجعه فرمائید .
آ ـ ۲۸۷۴۳ ۱ـ۲

آپارتمان اجاره در در خیابان ایرانشهر
چهار دستگاه آپارتمان مجهز به شوفاژ ـ آسانسور یکجا مجزا جهت ادارات بیمارستانها ـ شرکت های خارجی و داخلی ، مطب و دفاتر مهندسی اجاره داده میشود . طالبین ببازرگانی عقاب خیابا ن ایرانشهر مراجعه نمایند تلفن ۶۶۹۶۶
۱ـ۵ آ ـ ۱۹۲۹

واگذار میشود

مطب با ده سال سابقه واگذار میشود . تلفن ۸۲۷۴۸
آ ـ ۲۸۷۲۱ ۱ـ۳

در خیابان ایرانشهر
۴ دستگاه مغازه دوطبقه مدرن مجهز به شوفاژ و سایر تاسیسات آب گرم و آب سرد دایر طالبین به بازرگانی عقاب‌خیابان ایرانشهرمراجعه نمایند تلفن ۶۶۹۶۶
۱ـ۵ آ ـ ۱۹۲۷

تلفنهای مورد نیاز

آتش نشانی ۴۴۴۴۴
اداره راهنمائی ۳۰۳۶۱۴
سرکلانتری ۴۹۱۶۱
سازمان آب تهران ۵۱۰۰۰
اطلاعات راه آهن ۵۱۰۵۱
شرکت تلفن ۳۰۵۵۱۱

نیازمندیهای روزنامهٔ اطلاعات تلفن: ۳۱۵۳۳

بفروش میرسد

نقدو معاوضه
چنددستگاه خانه در شمال شهر نقد و معاوضه بفروش میرسد خیابان شمیران چهارراه حقوقی
بازرگانی سایه تلفن ۷۲۸۹۶

خیابان پهلوی
خانه مدرن نوساز بالای باغ وحش فروشی تلفن ۸۵۶۱۸
آ ـ ۱۷۶۷ ۱ـ۶

برای فروش
یك‌مزرعه مدرن با ظرفیت ۱۵۰۰۰ مرغ باساختمانهای وسیع وجدیدالبنا ـ دارای برق ـ آب‌جاری لوله کشی شده وکاملامجهز با اثاثیه‌لازم‌برای‌پرورش طیور بانضمام آسیاب ویکدستگاه اتومبیل وانت بفروش میرسد .طالبین بین ساعت ۱۰ صبح تایك بعد ازظهر بوسیله تلفن شماره ۶۴۱۷۴ مذاکره فرمایند .
آ ـ ۲۸۳۸۳ ۱ـ۴

مطب دندانزشکی‌باسابقه و
وسائل مجهز و دکوراسیون لوکس درخیابان شهباز ایستگاه خرابات به فروش میرسد . عصرها تلفن۵۴۸۴۲ دکتر بهشتی
آ ـ ۲۸۶۳۷

تراکتور بی‌ام کارنکرده باتریلی
فروخته میشود بتلفن ۲۲۲۵۳ مراجعه فرمائید
۱ـ۲ آ ـ ۲۸۶۸۳

نقد و اقساط
یکدستگاه خانه نوساز پنج اطاقه با آب وبرق و حمام و لوازم واقع در کوی‌کاخ بعلت مسافرت بفروش‌میرسد تلفنهای ۸۱۸۰۷ و ۶۲۴۹۸
آ ـ ۲۸۷۶۳

فروش اثاثیه

خانواده های محترم
اگر چنانچه‌تصمیم بخرید تلویزیون یخچال ضبط صوت قالی مبل و سایر لوازم زندگی را دارید متمنی است قبلا بنمایشگاه ایران کالا مراجعه فرمائید چون مقداری از اجناس‌فوق راکه از منازل ودست دوم خریداری نموده‌ایم بقیمتی که شما هرگز باور نمیفرمائید بفروش میرسانیم نشانی تهران خیابان شاه چهار راه گلشن نمایشگاه ایران کالا تلفن ۴۵۶۸۹
۱ـ۵ آ ـ ۱۸۸۵

سالن مبل شیك
نقدو اقساط معامله می‌کندخیابان شمیران بالای سه‌راه زندان ۷۰۵۴۷

خرید اثاثیه

قالی یخچال تلویزیون ضبط صوت رادیوگرام وسایر لوازمات برقی
شمارا بقیمت عادلانه خریداریم لطفا به نمایشگاه ایران کالا خیابان شاه چهارراه گلشن تلفن ۴۵۶۸۹ مراجعه فرمائید .
آ ـ ۱۸۸۳

فرش کهنه ونو
در منازل خریداریم تلفن ۳۰۰۵۴
۱ـ۱۵ آ ـ ۱۸۸۴

قالی و لوازمات منزل
هرنوع قالی نو و کهنه و سایر اشیاء ولوازمات دیگر منزل شمارا نقدا خریداریم خواهشمند است به نمایشگاه ایران کالا خیابان شاه‌چهار راه گلشن تلفن ۴۵۶۸۹مراجعه‌فرمائید
۱ـ۲۶ آ ـ ۱۸۳۴

یخچال ـ تلویزیون ـ قالی
ضبط صوت ـ رادیو گرام ـ مبل شمارا نقد خریداریم امیرکبیر سه‌راه امین حضور فروشگاه خالقی ۵۱۲۷۶

فرش کهنه ونو
در منزل خریداریم تلفن۸۲۱۸۵۵
آ ـ ۱۸۹۱ ۱ـ۱۰

تلفنهای اطلاعات

تلفن خانه ۳۰۰۱۱ الی ۳۰۰۱۹
شعبه آگهیها ۳۰۲۶۳۳ ـ ۳۰۵۱۰۸
شعبه آبونمان ۳۰۰۱۰
شعبه شهرستانها ۳۰۵۰۶۷
اطلاعات هفتگی ۳۰۴۸۷۸
اطلاعات کودکان ۳۰۳۳۱۳
سرویس حوادث ۳۰۳۵۶۹
سرویس اقتصادی ۳۰۴۵۹۱
اطلاعات بانوان ۶۹۷۱۵
مجله الاخاء ۳۱۰۷۹
کانون آگهی طوطی نو ۳۰۴۵۹۳ ـ

سالن مد و آرایش

آموزشگاه کاخ سالن آرایش الیزه
تحت نظر بانوی متخصص ودیپلمه پاریس
باامتیاز رسمی وزارت فرهنك
مدرن‌ترین سبك آرایش بانوان را علمی و عملی در حداقل مدت می آموزد .برای‌نام نویسی به انتهای خیابان ایرانشهر شمالی کوی تقوی کاشی ۳۶ مراجعه فرمائید .

سالن آرایش مایاك
تحت نظر خانم مایاك متخصص درامور زیبائی وآرایش موی سر با نازلترین قیمت‌از شما پذیرائی می‌نماید .دروازه‌دولت کوچه حمیدالدوله روبروی محل سابق تلفن ۳۹۰۴۵
آ ـ ۱۹۱۱ ۱ـ۱۵

در سالن آرایش ونیز
میزانپلی عالی باتافت (۶۰) ریال میدان بهارستان کوچه نظامیه جنب دبستان سعدی دخترانه تلفن۵۴۱۴۱
آ ـ ۱۹۰۵ ۱ـ۵

سالن زیبائی الکساندر
خیابان استالین جنب کالباس‌سازی میکائیلیان تلفن ۶۷۹۹۵
آ ـ ۱۹۳۲

سالن آرایش روزتا
با نازلترین قیمت از مشتریان پذیرائی مینماید .
میزانپلی ۶۰ ریال
خیابان قوام‌السلطنه روبروی‌کوچه نوبهار کاشی ۱۷۰
۱ـ۷ آ ـ ۱۹۲۴

معاملات تلفن

تلفن ۴و ۵و۶ خریداریم به تلفن ۴۰۶۸۰ مراجعه شود .

هرنوع شماره تلفن برای هر محل که بخواهید با شرایط آسان‌واگذار می شود تلفن ۴۰۶۸۰

هرنوع شماره تلفن
خرید و فروش میشود ۵۰۱۷۸
۱ـ۲۶ آ ـ ۱۶۹۹

هرنوع تلفن‌خریدو فروش
می‌شود تلفن ۷۰۲۵۲
۱ـ۱۰ آ ـ ۱۸۲۰

راهنمای دفاتر اسناد رسمی

دفتر اسنادرسمی ۳۶
سیدعلی‌اکبر موسوی نشانی امیریه چهار راه معزالسلطان تلفن دفتر ۲۴۱۶۴ منزل ۴۶۰۷۶

معاملات پول

هر قدر پول بخواهید با ورقه مالکیت‌رجوع‌فرمائید لاله‌زار ۳۹۷۸۴ به‌بنگاه‌کوشان
۱ـ۶ آ ـ ۳۸۷۱۰

گم شده

از درجه اعتبار ساقط‌است
چك شماره ۴۷۱۶۳ از حساب جاری ۳۲۳۶ بانك‌پارس‌شعبه فردوسی
چك شماره ۴۹۵۴۸ الف از حساب جاری ۳۹۲۲ بانك اصناف مرکز
چك‌شماره ۹۹۶۶۹ از حساب‌جاری ۲۹۳۰۷ بانك بازرگانی مرکز
چك‌شماره ۳۳۳۳۳ از حساب‌جاری ۷۵۳۳۳ بانك صادرات و معادن‌شعبه سرچشمه
چك‌شماره ۳۴۲۲۴ از حساب‌جاری ۷۵۳۳۳بانك صادرات شعبه سرچشمه گمشده‌است از درجه اعتبار ساقط است .
علی اکبر ساعتساز
آ ـ ۲۸۷۵۵

تقویم اطلاعات

سه شنبه بیست‌ودوم‌اسفند ۱۳۴۰
سه شنبه ششم شوال ۱۳۸۱
سه شنبه سیزدهم مارس۱۹۶۲
اذان صبح :ساعت ۴و۴۳ دقیقه
طلوع‌آفتاب : ساعت۶و۲۵دقیقه
غروب‌آفتاب : ساعت۱۸و۳دقیقه

تذکر
ساعات اذان صبح و طلوع وغروب آفتاب درتقویم اطلاعات را آقای دکتر عباس ریاحی استاد دانشگاه تنظیم کرده‌اند و طبق توافقی که با ایشان بعمل آمده اقتباس از این استخراج درسایر تقاویم وگاهنامه‌ها و نشریات مجاز نمی‌باشد .

آموزشگاههای فنی

فقط ۱۵۰۰ ریال
کلاس تدریس دوره کامل رادیو تلویزیون بوسیله مکاتبه درکانون فرهنگی پارس صندوق پستی ۹۴۸
آ ـ ۱۹۳۴

نقشه‌کشی واستخدام
دوره جدید کلاس نقشه کشی‌از روز ۲۶ اسفند ماه زیر نظر مهندسین تحصیل کرده‌تشکیل‌ونام نویسی میشود فارغ التحصیلان با معرفی مادرشرکتها و ادارات استخدام میشوند .

کاخ دانش
۱ـ خیابان فرانسه کوچه مرجان
۲ـ خیابان نادری پاساژ معتمد
آ ـ ۴۰۶۰۲

دوزندگی ترمه افتتاح‌شد
باطلاع بانوان خوش سلیقه میرساند جهت هرگونه سفارشات بخیابان شمیران مقابل مولن‌روژ مراجعه‌فرمایند
آ ـ ۱۹۳۵

آموزشگاه فرهنگی

انجمن فارغ‌التحصیلان آموزشگاه خزائلی
ازبانوان و آقایانیکه بوسیله تحصیل در آموزشگاه های خزائلی به اخذ هرگونه مدرك تحصیلی و توفیق‌علمی نائل شده اند دعوت می شود بمنظور استفاده از مزایا و امتیازات انجمن فارغ‌التحصیلان آموزشگاه خزائلی در هرکجا که هستند باین‌نشانی‌شاه‌آباد کوچه ظهیرالاسلام آموزشگاه خزائلی یا صندوق پستی شماره ۲۵۱۸مکاتبه نمایند .
۱ـ۳۰ آ ـ ۱۸۳۹

کلاسهای صبح
در آموزشگاه خزائلی‌برای‌داوطلبان متفرقه کلاسهای صبح ازساعت۸ونیم تا ۱۱ونیم دایر است آقایان وبانوان داوطلب دوره اول متوسطه در این کلاسها می توانند تحصیل کنند قریبا کلاسهای‌زبان هم درساعات صبح‌دایر خواهد شد .
۱ـ۳۰ آ ـ ۱۸۳۸

کلاس ویژه زبان انگلیسی و آلمانی
کلاس ویژه انگلیسی و آلمانی در آموزشگاه‌خزائلی دایراست هردوره‌آن در مدت سه ماه پایان می‌پذیرد .
۱ـ۳۰ آ ـ ۱۸۳۶

امتحانات دوم
رادر اسفند ماه دایر می کندداوطلبان برای امتحانات نوبه دوم کاملا مجهز باشند آموزشگاه خزائلی کلاس های دبیرستانی و ششم ادبی دومین‌نوبه جهت نام نویسی هرروز صبح و عصر بدفتر آموزشگاه خزائلی‌مراجعه‌فرمایند شاه‌آباد کوچه ظهیرالاسلام
۱ـ۳۰ آ ـ ۱۸۳۷

کلاس مکالمه‌انگلیسی‌وآلمانی
کلاس مکالمه انگلیسی و آلمانی تحت نظر یکنفر بانوی انگلیسی و داوطلب ۶ ماه کامل تحصیل کنند و آلمانی درآموزشگاه خزائلی‌دائرگردیده برای کسانیکه بخواهند بخارج‌مسافرت کنند این کلاس بسیار سودمنداست بمنظور اینکه بانوان و آقایان
۱ـ۳۰ آ ـ ۱۸۳۵

هتل‌ها و رستورانها

رستوران‌مهرآبادطبقه‌فوقانی فرودگاه تلفن۶۴۴۸۷

هتل ونك سه‌راه‌ونك تلفن ۸۲۲۵۱۳ ـ ۸۲۲۶۷۰

رستوران لارزیدانس خیابان ویلا تلفن ۴۶۴۱۴

هتل و کلبه دربند دربند تلفن ۸۲۴۲۲ ـ ۸۳۴۲۲

هتل سپید تخت جمشید ۶۹۰۱۱ دیسکوتك رقص‌باجدیدترین صفحات

آموزشگاههای رانندگی

هنرستان فنی‌پرستو
مرکز آموزش صحیح رانندگی و میکانیکی شاهپور چهارراه گمرك تلفن ۲۳۹۱۶

آموزشگاه رانندگی‌تهران
خیابان‌منیریه‌زیر نظر کاوه‌محلاتی۲۵۸۸۸

آموزشگاه‌رانندگی‌وفنی‌فرهنك
فن‌رانندگی‌را تا اخذ گواهی نامه با بهترین متد بشما می آموزد شاهرضا پل چوبی تلفن ۳۸۲۸۳

هنرستان رانندگی شهاب
۱ـشاهرضا بین سینما دیانا و پلازا تلفن ۶۱۲۲۱
۲ـخیابان پهلوی مقابل درب‌کافه شهرداری تلفن ۶۵۷۶۳
۳ـمیدان تعلیم خیابان امیرآباد مقابل انتهای دیوار جلالیه
۱ـ۳۰ آ ـ ۱۸۴۶

تعلیم رانندگی
هنرکده‌فنی بزرگترین و مجهزترین آموزشگاه رانندگی و میکانیکی در خاورمیانه با متد جدید و اتومبیل های آخرین سیستم فن رانندگی را تا اخذ گواهینامه رسمی به شما می آموزد سرویس مخصوص جهت تعلیم بانوان افتتاح گردیده نشانی هنرکده فنی بهارستان روبروی چاپخانه مجلس تلفن ۳۸۰۴۶ شعبه ـ خیابان شاهرضا روبروی ضلع شمالی کافه شهرداری تلفن ۴۸۶۶۲
۱ـ۲۶ آ ـ ۱۸۴۵

کشیك امشب پزشکان

آقایان دکتر حسین احمدی میدان‌ثریا کوچه پلیس شماره ۱۷ دکتر محمد امین یوسف آباد پائین خیابان محمد رضا شاه خیابان ریاحی وفا خیابان فیروز دکتر حبیب‌اله حاتمی خیابان یزنهاور کوی پیرامان‌شماره ۱+۱۲ دکتر خلیل رسولی (جراح) امیرآباد خیابان نصرت کاشی ۱۵ـ دکترمهرداد پاك نیا خیابان آذربایجان چهار راه خوش تلفن ۶۵۰۷۲ـ دکتر محمدتقی سفندیاری شاهپور چهارراه مختاری تلفن۲۰۹۱۸ـ دکتر محمود عالم‌خیابان شمیران مقابل سینمای مولن‌روژتلفن ۷۲۵۵۶ ـ دکتر علی نصیری اول‌شهر آرا خیابان ششم کاشی ۲۲ـ دکتر صانعی (دندانپزشك مجاز) تخت‌جمشید انصاری تلفن۴۵۰۲۹ـ دکتر علی‌اصغر سعادت منیریه ۱۴۳ تلفن ۲۵۶۴۳ـ دکترمسعود لاهیجانی خیابان امیرآباد کوچه مهر تلفن ۶۲۴۳۶ـ دکتر سید جعفر میرحمزه خیابان ژاله ایستگاه بهنام پلاك ۱۶۳ تلفن۳۲۸۱۰ ـ دکتر کرامت اله فرهودی خیابان شاهرضا چهارراه پل چوبی تلفن ۲۸۵۱۰ـدکتر علی‌اکبر حکمت نارمك ایستگاه‌دفتر ـ دکتر احمد مافی خیابان قدیم‌شمیران ایستگاه سید خندان
آقای دکتر شاهپور سیاهپوش خیابان امیریه ایستگاه البرزجنب‌مسجدفخریه دکتر کاظم فراهانچی خیابان شمیران ایستگاه سید خندان تلفن ۸۱۹۵۰ـ دکتر مصطفی موسوی (درمانگاه) دروازه شمیران‌مقابل مسجدفخرالدوله تلفن ۳۵۱۲۶ـ دکتر عزت‌اله‌خامسی خیابان ژاله خیابان فلاح کاشی(۶۰)ـ دکتر ایرج ناصری سینا بی‌سیم‌نجف‌آباد ابتداء هشت متری خاکی ـ زایشگاه وبیمارستان اهری سر پل تجریش تلفن ۸۳۳۱۶ـ دکتر امیر معزالدین منصور خطیر عباس آباد خیابان تکش کوچه پیروز کاشی۱۳ـ دکترحسن داروگر تخت جمشیدخیابان وصال روبروی داروخانه پاك کوچه ایران تلفن ۴۲۹۹۲ـ دکتر محمودعلم آموز میدان۲۴ اسفند کوی بهرام‌تلفن ۶۸۳۸۵ـ دکتر امیر عرفانی خیابان هدایت چهارراه صفی‌علیشاه تلفن ۳۳۲۷۲ـ دکتر رحیم نظریان چهارراه لولاگر اول نواب جنب داروخانه‌دانش تلفن ۶۳۴۱۸ـ دکتر حسن فامیلی خیابان شاه بیست متری اول ـ دکتر علیرضا طیاری خیابان امیریه چهارراه مختاری ـدکتر امین صادقیه امیریه نرسیده‌بچهارراه‌مختاری تلفن۲۸۴۷۱ـ آقای دکتر امیرنجم آبادی ـخیابان ایرانشهر (جلال‌بایار) بین چهارراه تخت جمشید و ثریا ـشماره ۹۷

دندانپزشکان

کلینیك دندانپزشکی خصوصی حکیم پور
تحت‌نظر دکترهای متخصص در دندان پزشکی ودندانسازی مجهز به توربین های ۳۰۰ هزار دور در دقیقه
درمان دندان بدون درد
ساخت بهترین نوع دندان های مصنوعی کرم کوبالت بدون لثه
شاه‌آباد خیابان باغ‌سپهسالار کوچه مهندس الممالك تلفن ۳۲۴۸۱ اوقات پذیرائی قبل‌از ظهر بطور آزاد ـبعداز ظهربا تعیین وقت قبلی جمعه تا ظهر

راهنمای پزشکی اطلاعات

دکتر آسایش
بیماریهای آمیزشی ومجاری‌ادرار خیابان منوچهری ـابتدای کوچه‌ارباب جمشید ـشماره ۱۱ پذیرائی عصرها

درونی اطفال
دکتر جواد اسفندیاری
بیماریهای داخلی اطفال پذیرائی ساعت ۴ تا ۸ بعد از ظهر نشانی خیابان بوذرجمهری مقابل بانك بیمه بازرگانان تلفن ۲۷۷۷۴

دکتر حسن بهره‌مند
با۳۳ سال سابقه معالجات فشار خون ـکبد ـکلیه ـقند ـ اگزما ـ اعصاب ـفلج ها از اروپامراجعت‌نمودند پذیرائی عصرها ـ نشانی جاده قدیم شمیران ایستگاه تخت جمشیدتلفن ۷۰۶۴۶ منزل ۸۶۳۲۸

دکتر در طب پولوسا
متخصص‌بیماریهای مقاربتی‌ـمجاری ادرار ـتناسلی امراض زنانه ـنازائی ـ خیابان فردوسی شمالی کوچه صادق پذیرائی ۹تا ۱۲ـ۵تا ۸ تلفن۴۶۵۸۹

فیزیوتراپی ـ اکسیژن تراپی
دکتر خطیبی
معالجه فلجی ها ـ فلج اطفال درد و عوارض بعد از اعمال جراحی‌و شکسته بندی ـدرد های رماتیسمی ـ تهیه دست مصنوعی خیابان پهلوی روبروی سینما مهتاب تلفن ۴۵۳۳۶

دکتر دانشگر
امراض مقاربتی و جلدی و سوزاك تازه و کهنه ورم پرستات ضیق مجرا سستی و بواسیر امراض زنانه ونازائی خیابان سپه مقابل پستخانه تلفن ۳۰۲۴۱۶

ترك تریاك دکتر رحمانی
متخصص امراض اعصاب وروح از دانشگاه لندن خیابان پهلوی بالاتراز چهارراه امیراکرم تلفن : ۴۵۱۱۴ پذیرائی صبح‌و عصر

دکتر محمد رضا مسدد
رزیدنت سابق‌بیمارستانهای امریکا دارای گواهینامه از پروك مدیکال امریکا ـ درمان‌قطعی‌بیماریهای مقاربتی دروازه دولت روبروی ساختمان فیات تلفن ۳۰۲۵۴۸ پذیرائی عصرها از ساعت ۵الی ۸بعداز ظهر

دکتر معانی
امراض مقاربتی مجاری ادرارمعالجه سوزاك تازه و کهنه ـ ورم پروستات ومستی و ناتوانی ـضیق مجرا امراض زنانه خیابان فردوسی مقابل بانك‌ملی مرکز .

پلی کلینیك
دکترصدیقی ـ دکترمجاهدی
رزیدنت سابق‌بیمارستانهای امریکا پزشك بیمه کارمندان دولت‌و فرهنگیان پزشك سازمان بیمه های اجتماعی کارگران بیماریهای داخلی اطفال ـ مقاربتی ـترك‌تریاك وسایر موادمخدره ترك‌الکل مجهز به‌دستگاه‌های‌رادیو ـ اسکپی ـآئروسل تراپی «بخورپنی ـ سیلین وغیره» دیاترمی‌پذیرائی بعداز ظهر ها
خیابان شاه روبروی مسجد سجاد تلفن ۴۹۵۲۶

دکتر حسین‌صالح
دیپلمه از دانشگاه پاریس
خیابان شاه روبروی سینما نیاگارا

دکتر محسن سلطانی
پزشك بیماریهای کودکان ـ تلفن ۶۶۵۰۴ چهارراه دروازه دولت ـصبح وعصر

دکترعباس نیك‌نژاد
متخصص از دانشکده پاریس بیماریهای معده ـروده ـ کبد ـ لوزالمعده ـ درمان بواسیر بدون‌عمل فیستول فیسور بامتد موثر دروازه ـ شمیران خیابان گرامی

دکتر حبیب اسعدی
سی‌متری بالای چهارراه حشمت‌الدوله کوچه آیرم تلفن ۴۷۲۰۰

درمانگاه های خصوصی

درمانگاه خصوصی‌شبانه روزی نارمك
دارای بخشهای طبی و جراحی زایمان وزنان چشم پزشکی ، حلق ، گوش ، بینی ، دندانپزشکی و دندانسازی ـ مسمومین ، سوانح‌و اتفاقات‌ـآیروسل اکسیژن تراپی ـ تزریقات پانسمان (ثابت‌وسیار)واکسیناسیونهای‌مختلف (مخصوصا فلج اطفال) در کلیه‌ساعات شبانه روز در خدمت شما است‌وسیله حمل بیمار در تمام ساعات شب‌آماده است .چهل وشش متری عربی تلفن ۷۹۵۵۵

آگهی‌های توکل

دکتر فرهودی
چهارراه پل چوبی شاه‌رضا
مطب شبانه
بعداز ظهر و هر شب تا صبح
تلفن ۳۸۵۱۰

جرثقیل جاسب
تلفن ۲۷۸۱۸ و ۲۵۷۶۳
۱-۲۶ آ-۱۶۸۸

ستاره آبی
پیراهن پنج ستاره یا عالیترین پیراهن دنیا
درستاره آبی ناصر خسرو پارتی اول پیراهن مردانه و پسرانه پنج‌ستاره با بهترین دوخت و نازلترین قیمت رسید ستاره آبی ناصر خسرو جنب بانک بازرگانی تلفن ۲۰۵۸۳
۱-۲۲ آ-۱۸۲۸

آگهی‌های متفرقه
جرثقیل توکل
میدان شاه تلفن ۸۲۸ ـ ۵۰۶۹۱
سشوار کادوس
فروشگاه کادوس تلفن ۴۴۵۷۷
۱-۳۰ آ-۱۷۸۹
ماهی رنگی ایران آکواریوم
برای انتخاب زیباترین ماهی های رنگین جهت سفره هفت‌سین به ایران آکواریم مراجعه فرمائید اول خیابان نادری پاساژ معتمد تلفن ۳۱۴۸۰
آ-۱۷۸۱
کارگاه صنعتی عصر اتم
مهندس لازار
سازنده بهترین نوع ماشین های آرد و تعمیر و نصب موتور های سنگین کارخانه آرد سفید ۱۰۰ تنی دارای نمایندگی از بزرگترین کارخانه یک طبقه پنماتین هوائی تا صد تن آماده انجام سفارشات می باشد جاده قزوین جنب پاسگاه سلیمانی تلفن ۵۷۵۸۱

پانسیون بدیع
خانواده های محترمی که مایلند ایام عید بدون ناراحتی و با خیالی آسوده بمسافرت بروند می‌توانند اطفال خودرا بما بسپارند.
دربند ایستگاه انحنی پانسیون بدیع تلفن ۸۴۵۷۷
۱-۱۰ آ-۱۸۲۵

کودک حراج میکند

فروشگاه کودک
خیابان شاه چهارراه بهمرامی

حراج
حراج گشایش مرمره فروشگاه باجه‌ها بمناسبت کارزانو
قیمتها درجه‌وه صد ۵۵٪ ۵۰ ریال تا کمتر شد

کارخانه سپر سازی جهان نما
اولین سازنده سپر در ایران
مجدیه ایستگاه پل تلفن ۷۱۱۳۲
آ- ۱۹۳۶

خیمه ایران
در ییلاق هتل نروید
فروشگاه خیمه‌ایران
بهترین چادر های پیک‌نیک ـ شکاری ـ چادر های کار گری ـ صندلی های تاشو مخصوص پینک پنک ـ چترهای سایه‌بان تختخواب های سبک. کیسه‌های رختخواب پیچ وسایر فرآورده های این فروشگاه را با نازلترین قیمت در دسترس مشتریان محترم قرار میدهد.
فروشگاه خیمه‌ایران
نشانی خیابان امیر کبیر پاساژ ۲۰ جنب میدان سپه
نمایشگاه
وردآورد کاروانسراسنگی
برای سفارشات به تلفن های ۳۰۴۵۶۳ ـ ۳۹۵۴۶ ـ ۵۴۸۱۲ مذاکره فرمائید.
آ-۱۷۹۸

فقط ۸ روز دیگر برای تماشای عظیم ترین فیلم عالم درسینما آسیا فرصت دارید

مترو گلدوین مایر تقدیم میکند

اسکوپ ورنگی ـ دوبله فارسی

باشتراك: چارلتون هستون ـ هایاهاراریت

فقط امروز وفردا یك‌سئانس درساعت
۷ر۳۰ بعدازظهر فیلم عظیم بن هور بزبان انگلیسی نمایش داده خواهد شد

یادداشتهای سروان اریك زیگفرید
- ۲ -
ماموریت در تهران

دختر منشی در حالیکه گوشی تلفن را به زمین میگذاشت گفت :
ـ سروان‌زیگفرید، جناب‌سرهنك منتظر شما هستند .
سپس به دختر مو طلائی که در کنار من روی صندلی نشسته و مشغول ورق زدن مجله ای بود رو کرد و گفت :
ـ خانم ستوان مانسفیلد ، شما هم احضار شده‌اید .
ما هردو از جا برخاستیم وبطرف دری که به اطاق سرهنك « بوزه»باز میشد رفتیم .
سرهنك مثل معمول پیپش را زیر لب گذاشته بود و پرونده ای را مطالعه میکرد ،وقتی مانزدیك‌میز او رسیدیم سرش را بلند کرد و اشاره کرد که بنشینیم .
جلوی میز او دو صندلی چرمی راحتی رو بروی هم قرار داشت و دختر مو طلائی روی یکی و منهم روی دیگری مقابل یکدیگرنشستیم سرهنك سرش را دوباره پائین انداخت و مشغول مطالعه پرونده‌شد و من که خواب بکلی از سرم‌پریده بود مشغول تماشای ساق های‌خوش تراش همکار آینده‌ام شدم .
بعد از چند لحظه سرهنك بوزه سرفه‌ای کرد و گفت :
ـ آقای‌سروان ،من خیلی‌متاسفم که مرخصی شما باز برای‌مدتی به تعویق افتاد ، ولی چاره‌ای نیست زیرا در ماموریت آینده ای که بشمامحول شده‌هیچکس آن‌شرایط کامل و لازمی را که در شماجمع است ندارد .
بعد مثل اینکه میخواست مرا به همکار آینده‌ام معرفی کند رو به طرف ستوان آنیتا مانسفیلد کرد و گفت :
ـ سروان اریك زیگفرید از بهترین سرویس اطلاعات ارتش است . بسیاری از سال های‌عمرش را در شرق گذرانده و زبان های فارسی و عربی‌و ترکی را مانندمردم کشور های منطقه خاور میانه‌بخوبی صحبت میکند و با لهجه های‌محلی هم آشناست . از نظر قیافه و رنك مو و چشم و چهره هم خوشبختانه طوریست که میتواند خود را ترك و یا عرب یا ایرانی معرفی کند .
بعد رو بمن کرد و گفت :
ـ در این ماموریت شما یك محصل ایرانی خواهید بود که از یکی از دانشگاه های سویس فارغ‌التحصیل شده‌اید . شما دکتر در اقتصاد شده‌اید و دوشیزه آنیتا‌ـ مانسفیلد همسر سویسی شما و از اهالی زوریخ میباشد و همراه شما بوسیله هواپیما به ترکیه می آید و از آنجا رهسپار ایران خواهید شد در مرز ایران پدر و مادرتان منتظر شما خواهند بود و باتفاق آنها به تهران خواهید رفت .
واضح است که باید سراسر شمال ایران راکه‌فعلادر اشغال‌قوای روس است بپیمائید و تصورنمیکنم که این کار مشکل باشد . اشکال کارشما درتهران‌شروع‌خواهد شد، زیراشبکه های‌نیرومندی ازسرویس های اطلاعات متفقین در تهران مشغول‌فعالیت‌اندو تصورنمیکنم‌خیلی از فعالیت های اقتصادی شما در آنجا خوشحال شوند .
سرهنك بوزه در این لغت « فعالیت های اقتصادی» لحن طنزی گذاشت که خاص خود او بود بعد درحالی که پیپش را خالی میکرد گفت :
ـ خانم‌آنیتا در این سفر معاونت و دستیاری شما را بعهده خواهند داشت و در صورت لزوم تسهیلات لازم را برای پیشرفت کارها فراهم خواهند کرد . وسائل مسافرت‌شما تا تهران فراهم شده و موضوع ماموریت شما در محل به شمابابلاغ خواهد شد .
من سر بلند کردم و گفتم :
ـ پس ماموریت فوق العاده‌سری است زیرا من قبل از رسیدن به تهران از موضوع ماموریتم اطلاعی نخواهم یافت ؟
ـ درست حدس زدید . شاید یکی از سری ترین ماموریت های جنك باشد وبرای اطلاع شما دونفر باید اقرار کنم که منهم بهیچوجه نمیدانم شما در آنجا چه باید بکنید همینقدر میدانم که فرماندهی عالی به ماموریت شما اهمیت فوق العاده میدهد .
ماموران مادرتهران با شماتماس خواهند گرفت و توضیحات لازم‌را به شما خواهند داد ، اما فراموش نکنید که مسئولیت اصلی کاری که در پیش است‌بعهده شما خواهد بود و در مواقع حساس هرتصمیمی که خود شما اتخاذ کنید موردقبول فرماندهی عالی خواهد بود .
تا اینوقت من صدای دوشیزه مو

بقیه در صفحه ۱۶

آنچه گذشت

سروان اریك زیگفرید ، افسر اداره جاسوسی و ضد جاسوسی آلمان نازی ، مامور میشود در تهران عملیات مهمی بنفع آلمان انجام دهد وباو تعلیم داده میشود با ستوان «مانسفیلد» دختر مو طلائی جوانی‌که او نیز عضو اداره جاسوسی آلمان است وبمعاونت او انتخاب میشود همکاری کند .

از امشب درسینماهای

دنیا ـ مونت کارلو
مردی از تگزاس

سینماسکوپ رنگی دوبله بفارسی

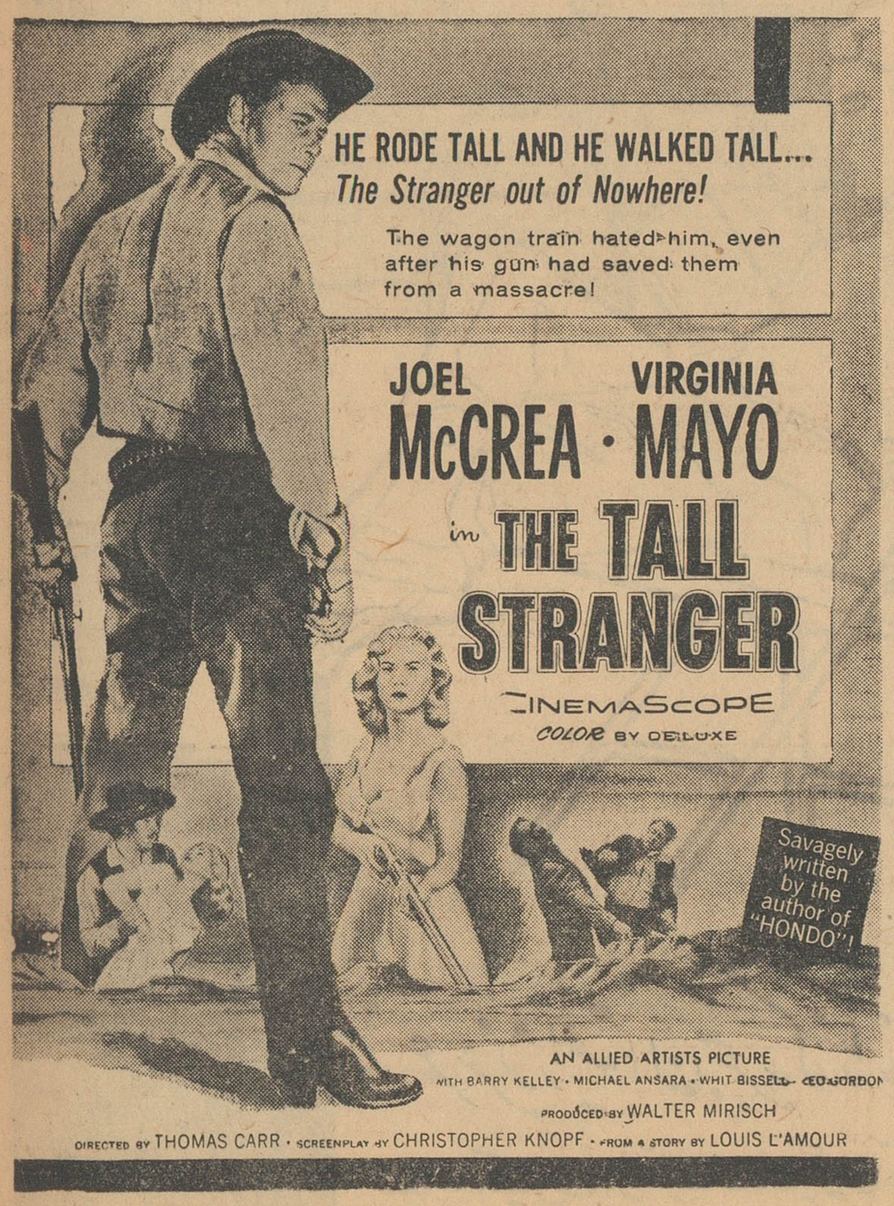

باشرکت: جوئل مکرئ ـ ویرجینیا مایو

برنامه سینماها

سینما آسیا تلفن ۴۲۹۰۹
بن هور ـ رنگی ـ دوبله بفارسی با شرکت چارلتون هستون ـ هایاهارا ریت‌شروع ۱۰ صبح ـ ۲ر۳۰ ـ ۷ر۳۰ بعد از ظهر

سینما اثنون تلفن ۳۸۱۱۸
اطاق طبقه بالائی ـ دوبله بفارسی با شرکت لارنس هاروی شروع ۱۰ر۳۰ صبح ۲ر۳۰ـ۴ر۳۰ـ۶ر۳۰ـ۸ر۳۰ بعداز ظهر

سینما امپایر تلفن ۴۹۰۸۱
اطاق طبقه بالائی ـ دوبله بفارسی با شرکت سیمون‌سینوره ـ لارنس هاروی شروع ۱۱ صبح ـ ۳ر۳۰ـ۵ـ۷ر۳۰ـ۹ر۳۰ بعداز ظهر .

سینما ایران تلفن ۳۶۳۵۴
تازه بدوران رسیده ـ فارسی با شرکت فرانك ـ ظهوری ـ تقدسی شروع ۱۰ر۳۰ صبح ۲ر۳۰ ـ ۴ر۳۰ ـ ۶ر۳۰ ـ ۸ر۳۰ بعد از ظهر

سینماسکار تلفن ۴۵۷۹۷
شبی دررم ـ دوبله بفارسی باشرکت گریگوری‌پك ـ ادری هپبورن ـ شروع ۱۰ر۳۰ صبح ۲ـ۱۵ر۴ ـ ۶ر۳۰ ـ ۸ر۴۵ بعدازظهر

سینما ایفل تلفن ۳۷۲۷۷
بعلت تعمیرات تعطیل است .

سینما پلازا ـ تلفن ۴۴۲۵۵
دوراهی مرك ـ ویستاویژن ـ رنگی ـ دوبله بفارسی با شرکت کرنل‌وایلد شروع : ۱۰ر۳۰ صبح ـ ۳ـ۵ـ۷ـ۹ بعدازظهر .

سینما تخت جمشید ـ تلفن ۴۳۵۵۰
خاطرات سربازی ـ رنگی ـ دوبله بفارسی با شرکت الویس پریسلی شروع : ۳ ـ ۵ ـ ۷ ـ ۹ بعدازظهر

سینماچارلی تلفن ۶۸۴۶۱
ازجان گذشته ـ سینماسکوپ ـ رنگی دوبله بفارسی باشرکت رابرت میچم شروع ۳ـ۵ـ۷ـ۹ بعداز ظهر

سینما حافظ ـ تلفن ۳۴۰۷۴
دوراهی مرك ـ ویستاویژن ـ رنگی ـ دوبله بفارسی با شرکت کرنل‌وایلد شروع ۱۰ر۳۰ صبح ـ ۲ر۳۰ ـ ۴ر۳۰ ـ ۶ر۳۰ ـ ۸ر۳۰ بعدازظهر

سینما دنیا ـ تلفن ۳۳۸۱۲
مردی از تگزاس ـ سینماسکوپ ـ رنگی دوبله بفارسی باشرکت جوئل مك‌گری ـ ویرجینیا مایو . شروع ۱۰ر۳۰صبح ـ ۲ر۳۰ ـ ۴ر۳۰ ـ ۶ر۳۰ ـ ۸ر۳۰ بعدازظهر

سینما دیانا (تلفن۴۲۰۱۰)
جوانان ماجراجو ـ دوبله بفارسی با شرکت جف چندلر شروع۱۱ صبح ـ ۳ـ۵ـ۷ـ۹ بعد ازظهر

سینما رادیوسیتی (تلفن ۴۳۳۲۰)
گروگان ـ وایداسکرین دوبله به بفارسی باشرکت گلن‌فورد ـ دونارد شروع ۱۱ صبح ۳ـ۵ـ۷ـ۹بعداز ظهر

سینما رکس ـ تلفن ۳۴۱۶۹
دنیای تبهکاران ـ دوبله بفارسی باشرکت کلیف‌رابرتسون ـ دولورس دورن شروع ۱۰ر۳۰ صبح ـ ۲ر۳۰ـ ۴ر۳۰ ـ ۶ر۳۰ ـ ۸ر۳۰ بعدازظهر

سینما رویال ـ تلفن ۴۹۷۸۵
دنیای تبهکاران ـ دوبله بفارسی باشرکت کلیف‌رابرتسون ـ دولورس دورن شروع ۱۰ر۳۰ صبح : ۳ـ۵ـ۷ ۹بعداز ظهر

سینماسعدی تلفن ۳۶۴۶۸
دهکده دوزخی ـ دوبله بفارسی با شرکت جورج‌ساندرز ـ باربارا‌شلی شروع ۱۰ر۳۰ صبح ۲ر۳۰ ـ ۴ر۳۰ ـ ۶ر۳۰ ـ ۸ر۳۰ بعداز ظهر

سینماسهیلا تلفن ۳۶۴۳۴
دهکده دوزخی ـ دوبله بفارسی با شرکت جورج‌ساندرز ـ باربارا‌شلی شروع ۱۰ر۳۰ صبح ۲ر۳۰ ـ ۴ر۳۰ ـ ۶ر۳۰ ـ ۸ر۳۰ بعداز ظهر

سینماکریستال تلفن ۳۷۶۷۵
شبی دررم ـ دوبله بفارسی باشرکت گریگوری‌پك ـ ادری هپبورن ـ شروع ۱۰ر۳۰ صبح ۲ـ۱۵ر۴ ـ ۶ر۳۰ ـ ۸ر۴۵ بعدازظهر

سینمامتروپل تلفن ۳۹۴۱۰
جوانان ماجراجو ـ دوبله بفارسی با باشرکت‌جفت چندلر شروع ۱۰ر۳۰صبح ۲ر۳۰ ـ ۴ر۳۰ ـ ۶ر۳۰ ـ ۸ر۳۰ بعدازظهر

سینمامولن روژ تلفن۷۲۹۲۹
شبی دررم ـ دوبله بفارسی باشرکت گریگوری‌پك ـ ادری هپبورن ـ شروع ۱۱صبح ۲ر۳۰ـ۴ر۴۵ ـ۷ـ۹ر۱۵ بعداز ظهر

سینما مهتاب تلفن ۴۷۷۷۷
شبی دررم ـ دوبله بفارسی باشرکت گریگوری‌پك ـ ادری هپبورن ـ شروع ۱۱صبح ۲ر۳۰ـ۴ر۴۵ ـ۷ـ۹ر۱۵ بعد از ظهر

سینما میامی تلفن ۷۴۳۲۹
تازه بدوران رسیده ـ فارسی با شرکت فرانك ـ ظهوری ـ تقدسی شروع ۱۰ر۳۰ صبح ۲ر۳۰ ـ ۴ر۳۰ ـ ۶ر۳۰ ـ ۸ر۳۰ بعد از ظهر

سینما مونت‌کارلو ـ تلفن ۷۹۷۴۱
مردی از تگزاس ـ سینماسکوپ ـ رنگی دوبله بفارسی باشرکت جوئل مك‌گری ـ ویرجینا مایو . شروع ۱۰ر۳۰صبح ـ ۲ر۳۰ ـ ۴ر۳۰ ـ ۶ر۳۰ ـ ۸ر۳۰ بعدازظهر

سینمانیاگارا تلفن۶۵۳۰۷
اطاق طبقه بالائی ـ دوبله بفارسی با شرکت سیمون سینوره ـ لارنس هاروی شروع۱۰ر۳۰ صبح ۳ـ۵ـ۷ـ۹ بعد از ظهر

سینماهای تلفن ۳۰۴۱۶۹
جوانان ماجراجو ـ دوبله بفارسی با باشرکت‌جفت چندلر شروع۱۰ر۳۰صبح ۲ر۳۰ ۴ر۳۰ ـ ۶ر۳۰ ـ ۸ر۳۰ بعدازظهر

سینما آریا ـ تلفن ۳۹۸۸۴
رقاص عصر طلائی ـ رنگی ـ دوبله بفارسی باشرکت آلبرتوسوردی‌شروع ۱۰ر۳۰ صبح ـ ۲ر۳۰ ـ ۴ر۳۰ ـ ۶ر۳۰ ـ ۸ر۳۰ بعدازظهر

سینما المپیا ـ تلفن ۶۵۷۹۸
شاهین دریا ـ دوبله بفارسی . شروع ۳ ـ ۵ ـ ۷ ـ ۹بعدازظهر

سینما البرز
زیرده‌پرچم ـ دوبله بفارسی با شرکت وان‌هفلین ـ میلن دومونزو شروع ۱۰ ـ ۱۲صبح ـ ۲ ـ ۴ ـ ۶ ـ ۸بعدازظهر

سینمابرلیان تلفن۳۳۵۳۵
شبی دررم ـ دوبله بفارسی باشرکت گریگوری پك ـ ادری‌هپبورن ـ شروع۱۰ صبح ۱ر۳۰ـ۳ر۴۵ـ۶ـ۸ر۱۵ بعد از ظهر

سینما تاج (تلفن ۳۳۰۶۴)
وقتی که برگها می ریزد ـ رنگی دوبله بفارسی با شرکت درك‌بوگارد شروع ۱۰ر۳۰ صبح ۲ر۳۰ ـ ۴ر۳۰ ـ ۶ر۳۰ ـ ۸ر۳۰ بعد از ظهر

سینما تهران تلفن ۳۸۱۶۵
تازه بدوران رسیده ـ فارسی با شرکت فرانك ـ ظهوری ـ تقدسی شروع ۱۰صبح ـ ۲ـ۴ـ۶ـ۸ بعدازظهر

سینما پارك ـ تلفن ۳۵۰۴۷
مستانه ـ دوبله بفارسی محصول هندوستان شروع ۱۰ر۳۰ صبح ـ ۲ر۳۰ ـ ۴ر۳۰ ـ ۶ر۳۰ ـ ۸ر۳۰ بعدازظهر

سینما پرسپولیس ـ تلفن ۵۸۱۰۸۳
شاهین دریا ـ دوبله بفارسی محصول ایتالیا شروع ۱۰ ـ ۱۲صبح ۲ ـ ۴ ـ ۶ ـ ۸ بعدازظهر

سینما پردیس
پیکارخونین ـ وایداسکرین دوبله بفارسی با شرکت پل اسکافیلید شروع : ۱۰ر۳۰صبح ـ ۲ر۳۰ ـ ۴ر۳۰ ـ ۶ر۳۰ ـ ۸ر۳۰ بعدازظهر

سینمازهره تلفن۳۰۴۸۰۸
شبی دررم ـ دوبله بفارسی باشرکت گریگوری پك ـ ادری‌هپبورن ـ شروع۱۰ صبح ـ ۱ر۳۰ ـ ۴۵ ـ ۳ ـ ۶ ـ ۸ر۱۵ بعدازظهر

سینما رزیتا ـ تلفن ۸۲۰۱۳۸
سرگذشت ادی دوچین ـ سینماسکوپ ـ رنگی ـ دوبله بفارسی با شرکت تیرون‌پاور ـ کیم‌نواك ـ شروع ۳ ـ ۵ ـ ۷ ـ ۹ بعدازظهر

سینما سیلوانا ـ تلفن ۳۳۷۷۷
سایه سرنوشت ـ فارسی باشرکت ملك‌مطیعی ـ ایرن ـ عظیم‌پور شروع ۲ر۳۰ ـ ۴ر۳۰ ـ ۶ر۳۰ ـ ۸ر۳۰ بعدازظهر

سینما شهناز
اورسوس ـ سینماسکوپ ـ رنگی ـ دوبله بفارسی باشرکت ادفوری شروع ۱۰ر۳۰ صبح ـ ۲ر۳۰ ـ ۴ر۳۰ ـ ۶ر۳۰ ـ ۸ر۳۰ بعدازظهر

سینما فری تلفن ۲۷۸۹۳
ده فرمان ـ رنگی ـ دوبله بفارسی باشرکت یول‌برینر ـ چارلتون‌هستون شروع ۱ر۳۰ ـ ۵ ـ ۸ر۳۰ بعد ازظهر

سینما کارون (تلفن ۴۰۰۶۵)
سایه سرنوشت ـ فارسی باشرکت ایرن ـ ملك مطیعی ـ عظیم پور ـ شروع ۱۰ر۳۰ صبح ـ ۲ر۳۰ ـ ۴ر۳۰ ـ ۶ر۳۰ ـ ۸ر۳۰ بعد از ظهر

سینما فردوسی تلفن۳۵۷۸۴
اورسوس ـ سینماسکوپ ـ رنگی ـ دوبله بفارسی باشرکت ادفوری شروع ۱۰ر۳۰ صبح ـ ۲ر۳۰ ـ ۴ر۳۰ ـ ۶ر۳۰ ـ ۸ر۳۰ بعدازظهر

سینما مراد ـ تلفن ۷۳۳۸۲
خونبهای آزادی ـ پانوراميك ـ رنگی دوبله بفارسی شروع ۱۰ صبح ۲ر۳۰ ـ ۴ر۳۰ ـ ۶ر۳۰ ـ ۸ر۳۰ بعدازظهر

سینما مشعل ـ تلفن ۳۳۸۲۶
انتقام فرانکشتین ـ رنگی ـ دوبله بفارسی شروع ۱۰ر۳۰ صبح ۲ ـ ۴ ـ ۶ ـ ۸ بعدازظهر

سینما ونوس ـ تلفن ۳۵۱۱۵
شاهین دریا ـ دوبله بفارسی . شروع ۱۰ر۳۰ صبح ـ ۲ر۳۰ ـ ۴ر۳۰ ـ ۶ر۳۰ ـ ۸ر۳۰ بعداز ظهر

آخرین تغییرات برنامه سینماها را در صفحه ما قبل آخر ملاحظه فرمایید

اولین شماره سال‌دوم

پهلوی نامه

اولین شماره سال دوم مجله پهلوی نامه چندروز قبل در تهران منتشر گردید.

این مجله نشریه‌ایست که ازطرف شورای انتشارات و روابط سازمان داوطلبان شیروخورشید سرخ‌ایران منتشر میشود وشامل فعالیت های جمعیت شیروخورشید سرخ‌درتهران وشهرستانها میباشد .

دراین مجله که بابیانات شاهنشاه درجلسه هیئت مرکزی جمعیت شیر خورشید سرخ ایران آغاز شده اقدامات و خدمات نوع‌پرورانه این موسسه خیریه در سراسر کشور درسال گذشته درج گردیده‌است.

این نشریه از طرف بانوان‌خیرخواه ونیکوکار که‌افتخارا عضویت‌شورای انتشارات وروابط سازمان داوطلبان جمعیت شیروخورشید را قبول کرده‌اند اداره میشود ودر این‌شماره مقالات متنوع وقابل استفاده‌ای از طرف بانوان عضو شورا به رشته تحریر درآمده و در تنظیم مطالب وچاپ عکس وگراورهای زیبا و انتخاب نوع کاغذ آن کمال ذوق وسلیقه ونظافت بکار رفته است.

ماز زحمات واقدامات نوع‌پرورانه بانوان نیکوکاری که در تحریر و اشاعه این مجله تشریك مساعی مینمایند قدردانی نموده وتوفیق آنان رادر ادامه این خدمت ملی‌واجتماعی خواهانیم .

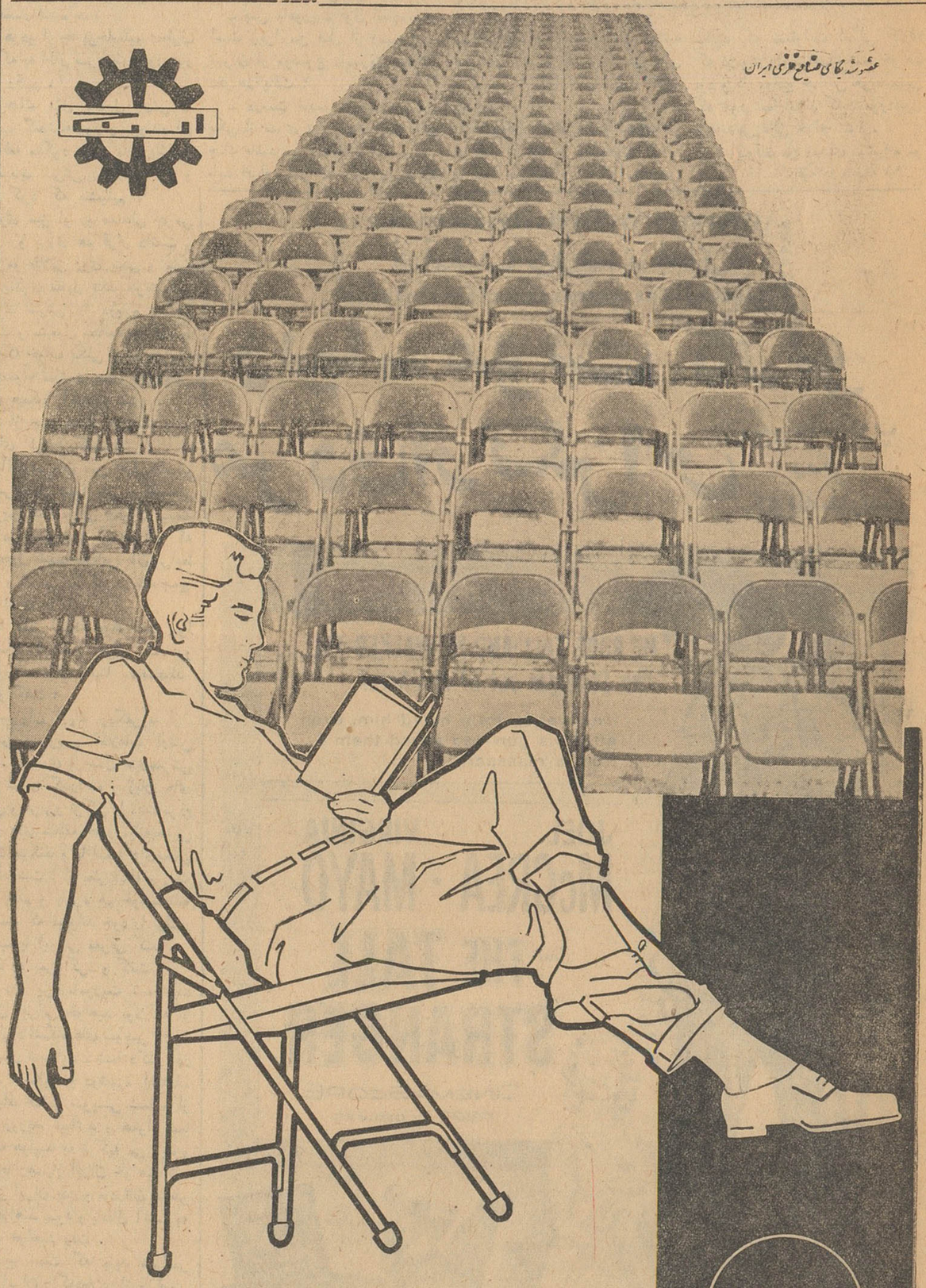

عمر عزیز را نمیتوان تجربه گذراند !

نتیجه گیری از تجربیات دیگران قانون زرین پیروزی است

ارج رادنیا پسندیده است

۱۰۰ هزار تومان

بلیط‌های بخت‌آزمائی ملی بهترین عیدی از آقا بخانم‌از خانم به آقا از پدر به فرزند از خواهر به برادر از رئیس به‌کارمند

حتی همراه کارت تبریك برای دوستان

مدلهای متنوع رادیو ترانزیستوری جیبی سونی

بابسته بندی مخصوص هدیه عیدنوروز

نمایشگاه سونی : خیابان نادری ـ تلفن ۶۴۱۴۵

پخش سونی : خیابان فردوسی ـ ساختمان آفتاب شرق ـ تلفن ۳۹۶۸۱

بخداتا

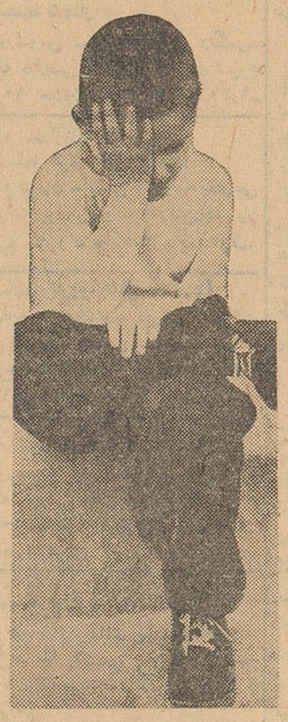

شماره سوم
کتاب جیبی
دختران و پسران
منتشر شود
از اینجا تکان
نخواهم خورد

آ ـ ۴۰۱۷۴۰

جسد پدر بزرگم بروی زمین در غلطید

سرگذشت من

تهیه: غلامحسین صالحیار

نوشته: ملک حسین پادشاه کشور هاشمی اردن

ـ۱۷ـ

صبح چهارشنبه سفیر امریکا از پدرم تقاضای ملاقات کرد و گفت: «اعلیحضرتا ، ممکنست از شما تقاضا کنم که‌ازمسافرت به‌اورشلیم منصرف شوید. من شنیده‌ام که ممکن است در آنجا بجان شماسوء قصد شود. پدربزرگم در پاسخ گفت: من از این هشدار شما تشکر میکنم ، اما بفرض آنکه این امر صحت داشته باشد در تصمیم من برای سفر به‌اورشلیم تغییری ایجاد نخواهد کرد. جان من به‌مردم‌تعلق دارد وجای من در میان افراد ملت است . بعلاوه از مرك گریزی‌نیست وروزی که مقدر باشد من خواهم مرد.

شب آنروز من درکنار پدربزرگم نشسته بودم و او میگفت:

من ازجمعی از اطرافیانم خواسته‌ام که‌فردا بهمراهم رهسپار اورشلیم شوند امابسیار عجیب‌است که‌پاره‌ای از آنان ازاجابت دستورمن‌خودداری کرده‌اند .بنظر میرسید که‌موضوعی موجبات ناراحتی آنان را فراهم کرده است . من در تمام عمرم‌چنین بهانه‌های عجیب و غریبی نشنیده بودم .

سپس پدر بزرگم نگاه خودرا برای مدتی طولانی بچهره‌ام‌دوخت وگفت :

«پسرم تومیل داری همراه من‌به اورشلیم بیائی ؟»

درپاسخ گفتم :« مسلما میل‌دارم عالیجناب شما میدانید که‌در مقام مقایسه باجان شما ، جان من هیچگونه ارزشی ندارد ؟

گرچه این کلمات بیشتربه جملاتی که روی صحنه ادا میشود شباهت داشت ولی من آنرا ازصمیم قلب برزبان رانده بودم .

بااین ترتیب من باتفاق پدر بزرگم رهسپار اورشلیم شدم ، سحرگاه جمعه از عمان حرکت کردیم‌چه‌قول داده بودیم قبل از ورود به‌اورشلیم وشرکت در مراسم نماز در«نابلس» جمعی از دوستان را ببینیم .صبحانه راخیلی زود صرف کردیم و من سرمیز صبحانه بالباس معمولی حاضر شدم .

پدربزرگم بطور غیرمنتظره گفت: «چرالباس اونیفورم نپوشیده‌ای ؟»

برای من روشن نبود چراپدر بزرگم اصرار دارد لباس اونیفورم بپوشم. اوزیاد پابند قیودوتشریفات نبود و بخصوص در مراسم مذهبی بهیچوجه میل نداشت مسائل‌رسمی واداری رعایت شود از این رو سابقه نداشت که قبلا در این موارد توصیه‌ای بکند . ناتمام

از : لوموند (چاپ پاریس)

یك‌تحلیل دقیق از نتایج انتخابات هند

درسی که‌رهبران‌هند از انتخابات آموختند

در مدت یکهفته درکشوری‌که مساحت آن برابر تمام‌قاره اروپااست از ۱۳ هزار تن‌نامزد نمایندگی سه هزار تن در پارلمان مرکزی و پارلمانهای ایالتی انتخاب شدند

مقالات سیاسی

در همان هنگام که جان گلن در سفینه فضائی خود راه آسمانها را پیش گرفته و در مدار کره زمین گردش میکرد تقارن هشت سیاره بزرگ توده مردم هند را چنان‌دوچار وحشت‌وهیستری ساخته بود که‌برای جلوگیری از منهدم شدن زمین معادل پنجاه میلیون دولار در راه قربانی وصدقه برای رفع بلا خرج کردند .

در همین حال برای سومین بار هند خود را برای انتخابات عمومی آماده میکرد تا مکانیسم دموکراسی‌را درمیان مردم‌خرافاتی‌وبیسواد استوار سازد .

هر قدر روز انهدام زمین و پایان عمر دنیا طبق پیشگوئی ستاره‌شناسان هند نزدیك میشد از قیمت املاك و دارائی‌کاسته میشد حتی‌اعضاء بورس بمبئی نیز تحت راهنمائی رهمنان درمراسم دعا برای نجات زمین‌شرکت کردند در همین حال پاندیت نهرو نخست وزیر خستگی ناپذیرهند در اطراف و اکناف کشور گردش میکرد و رای دهندگان را برای خدمت به دموکراسی و اجرای طرحهای عمرانی و کسب دانش دعوت میکرد .

تقارن هشت سیاره بدون هیچگونه حادثه سوئی بپایان رسید وانتخابات هند نیز تمام شد . دنیا به سیرعادی خود ادامه میدهد قیمت املاك‌دوباره بالا رفت و سفته بازان پولهای کلانی به جیب زدند . هند نمایندگان‌پارلمان سوم خود را انتخاب کرد .

بهمان اندازه که توده مردم هند از ادامه حیات کره زمین پس از تقارن هشت سیاره دوچار شگفتی شدند عده ای هم از آنکه حزب کنگره بار دیگر شاهد موفقیت را در آغوش کشید متعجب گردیدند .

یك بار دیگر «ایده آلیست ها» از پختگی سیاسی رای دهندگان هند دوچار شگفتی گردیدند .

حزب کنگره که در سال ۱۹۴۷ توانست استقلال هند را بدست‌آورد از آن پس موفق شده است محصول کشاورزی‌را در کشور بمیزان یك‌سوم بالا ببرد و پایه یك صنعت نوینی را کار گذارد .

حزب کنگره توانسته است در آمد سرانه را از ۲۶۰ فرانك به ۳۰۰ (فرانك‌تازه) افزایش دهد . بپاس این خدمات بود که در انتخابات گذشته بدون برخورد با مخالفت قابل توجه برای پنج سال دیگر قدرت را دردست گرفت و باین ترتیب پاداش خدمات خود را دریافت کرد .

شماره کسانی که در انتخابات هند شرکت کردند از مجموع جمعیت ایالات متحده و کانادا بیشتر بود .

در مناطقی که وضع سیاسی مانند کشمیر زیاد حساس نبود انتخابات کاملا صحیح انجام شد و حتی‌بعضی اعضاءمعروف کنگره شکست‌خوردند.

در مدت یك هفته در کشوری که مساحت خاك آن برابر تمام قاره اروپا است از سیزده هزار نفر نامزد نمایندگی‌سه هزار نفر بعنوان نماینده چهار صد میلیون هندی در پارلمان مرکزی و پارلمانهای ایالتی انتخاب شدند .

در کشور هائی که فشار بدبختی و فلاکت‌میتواندبآسانی بصورت‌خشونت وسرپیچی‌نمایان شود انتخابات‌بمنزله دریچه اطمینان بشمار میرود .

در مدت متجاوز از بیست سال انگلیسها هندوستان را برای یك ـ دموکراسی پارلمانی آماده کردند و بدون شك در میان اقلیت سیاسی عده زیادی افراد پرشور و جوددارند. بعقیده پاندیت نهرو دموکراسی‌در هند باید شامل توسعه و پیشرفت در امور تربیتی باشد بطوریکه نه‌تنها ملت بتواند سرنوشت خود را بدست گیرد بلکه در کشوری که هنوز در آن خصوصیات محلی و زبانهای مختلف وجود دارد احساسات ملی بوجود آورد .

بعلاوه در اوضاع و شرایط فعلی بین المللی عملی ساختن دموکراسی پارلمانی برای دولتها کسب اعتبار و احترام میکند این امر برای کشوری که از کمك های خارجی استفاده می کند اهمیت فراوانی دارد .

خیر و صلاح حزب کنگره این‌دسته سیاسی‌راوادارکرده‌است که‌دموکراسی رابخوبی تحمل کند . در باره احزاب مخالف باید گفت که هیچ یك ازآنها پیشنهادی برای تغییر وضع نداده‌اند که‌اکثریت تحت تاثیر آن حزب کنگره راترك کنند . احزاب مخالف از دسته سیاسی‌تشکیل شده‌است دست‌راستی ها که مخالف سوسیالیستها هستند دست چپی ها که از کمونیست ها و سوسیالیستها تشکیل شده اند و احزاب محلی .کمونیستهادر انتخابات اخیر نسبت بانتخابات گذشته آراء بیشتری بدست آوردند . در هند نیز مانند بسیاری دیگر از کشور های آسیائی همزیستی یك طبقه روشنفکر بدون کار با یکدسته دهقانان و کشاورزان فاقد زمین برای کمونیست ها میدان مبارزه بسیار مناسبی بوجود میآورد . از نتیجه انتخابات چنین بر میآید که ظاهرا بحران مناسبات چین کمونیست و هند به موقعیت حزب کمونیست لطمه ای وارد نکرده است .

این بار نیز در ایالت «کرالا» (که در آنجا کمونیستها از آوریل ۱۹۵۷تا انتخابات محلی ۱۹۵۹) قدرت را در دست داشتند هیئت مقننه این‌ایالت تجدید نشد باین ترتیب نتوانستند پارلمان محلی را دوباره بدست‌آورند ولی تعداد آراء آنها در این ایالت بیش از سابق بود .

پیشرفت کمونیستها در «اندهار» باز هم بیشتر بود و برای نخستین بارتوانستنددر شمال‌نیز موفقیت‌هائی بدست آورند.بطور خلاصه کمونیست ها در انتخابات اخیر این ادعای خود را در مورد اینکه بزرگترین حزب مخالف هستند به ثبوت رسانیدند .

باوجود اینکه در انتخابات اخیر اندکی از شماره آراء حزب کنگره کاسته شد معذلك این حزب توانست اکثریت مطلق خود را در پارلمان مرکزی حفظ کند . نمایندگان این حزب در حدود سه چهارم ۴۹۴کرسی مجلس را اشغال میکنند .

تعداد کرسیهای کمونیستها کمتر از سی کرسی است و بقیه کرسیها میان احزاب مخالف دیگر تقسیم می شود .

باین ترتیب میتوان گفت که‌سومین انتخابات عمومی هم هیچگونه تغیری دراوضاع هند بوجود نیاورده‌است.

از: اورور (چاپ پاریس)

متن‌موافقتنامه ملیون‌الجزایر وفرانسویان

روزنامه اورور در آخرین شماره‌خود متن غیررسمی موافقت‌نامه مهمی را که میان نمایندگان فرانسه ودولت موقت الجزایر امضا شده انتشار داده است. اکنون جزئیات‌این‌موافقت‌نامه دراویان ازطرف نمایندگان‌دو طرف‌مورد بررسی قرار گرفته و گزارشهای رسیده‌نشان میدهد که مذاکرات بمرحلهٔ نهائی نزدیك شده و از هم‌اکنون میتوان مشکل الجزایر را پایان یافته تلقی کرد.

این موافقت نامه بجنك هفت ساله الجزایر پایان میدهد و باتصویب‌نهائی آن سرزمین الجزایر جای خودرا در میان کشور های مستقل جهان‌میگیرد. اینك متن موافقت نامه :

فصل اول

از آتش‌بس تاهنگام مراجعه بآراء عمومی

درفاصله میان صدور فرمان آتش بس واعلام‌خودمختاری، فرانسه‌حاکمیت خودرادر الجزایر حفظ میکند.درفاصله این‌مدت فرانسه کمافی‌السابق مسئولیت برقراری امنیت ، دفاع‌ملی ، امور خارجی ، مالی ، دادگستری ،اقتصادو مسائل ارتباطی رادیوئی و تلگرافی و حمل ونقل رابعهده خواهد داشت .

فرانسه همچنین مسئول برقراری نظم و آرامش درسرزمین الجزایر خواهد بود .

پس‌از آنکه قرارداد آتش‌بس بامضا رسید فرانسه یك‌نفررا بسمت کمیسر عالی انتخاب می کندویك کمیته اجرائیه موقتی تشکیل میدهد . سرویسهای وابسته به‌کمیسر عالی و کمیته‌اجرائیه موقتی با یکدیگر برای انجام وظائف خویش ومخصوصاتهیه‌مقدمات‌انتخابات ومراجعه بآراءعمومی‌درباره خودمختاری الجزایر همکاری و تشریك مساعی خواهند نمود .

کمیسر عالی سمت‌نمایندگی جمهوری فرانسه رادر الجزایر بعهده خواهد داشت . اجرای قانون واداره امور دستگاههای دولتی‌نیز بعهده‌وی خواهد بود .

کمیته اجرائیه موقتی دارای یك رئیس ویك نایب‌رئیس وده عضوخواهد بود. این کمیته بطور موقت مسئول برقراری نظم‌درسراسر الجزایر خواهد بودو برای این منظور یك‌نیروی‌پلیس محلی مرکب ازچهل‌هزار تن فرانسوی ومسلمان دراختیار خواهدداشت .باید خاطر نشان کردکه نیروهای ملیون الجزایر در ارتش محلی پذیرفته نخواهند شد .ودر بعضی شهرهای‌بزرك برای محاکمه اخلال کنندگان نظم‌و آرامش دادگاههای مخصوص تشکیل خواهدشد این نیروها ضمنا مراقبت خواهند کرد که‌مراجعه بآراء عمومی درمحیط آزاد انجام شود دولت‌فرانسه اعضای این‌دادگاه هارا که ازقضات فرانسوی و مسلمان تشکیل میشود تعیین خواهد کرد .

فصل دوم

انتخابات برای خود مختاری

ازکلیه مردم الجزایر صرف نظر از جامعه اروپائیان‌والجزایریها که‌تاکنون دارای ملیت فرانسه بودند دعوت‌خواهد شدکه در انتخابات برای تعیین سرنوشت خودمختاری الجزایر شرکت کنند .

انتخابات بایددر محیط کاملاآزاد انجام شود وبرای این منظور ازطرف کمیته اجرائیه موقتی باموافقت کمیسر عالی اقدامات لازم بعمل خواهد آمد . ازجمله این اقدامات آزادی‌زندانیان ، عفو محکومین، برقراری آزادیهای انفرادی و عمومی‌واز بین بردن‌تدریجی اقدامات استثنائی‌فوق‌العاده که‌اکنون درسرزمین الجزایر بمورد اجراگذاشته شده‌است . کمیته اجرائیه موقتی با موافقت کمیسر عالی به‌تشکیل یك کمیسیون مرکزی کنترل اقدام‌خواهد کرد که‌در کلیه استان ها و شهرها دارای شعباتی خواهد بود وظیفه این کمیسیون مراقبت درآزادی انتخابات وجریان اخذ رای خواهد بود. مبارزات انتخاباتی درکمال‌آزادی‌وبانظم وترتیب بعمل‌خواهدآمد وممکن‌است تامدت‌سه هفته قبل ازآغاز مراجعه بآراءعمومی طول کشد .

فصل سوم

الجزایر فردا

امنیت جانی‌ومالی ساکنان«الجزایر فردا» ازهرحیث تضمین خواهد شد. این تصمیمات شامل سه طبقه‌خواهد بود :

۱ـ تضمیناتی که شامل تمام الجزایریها بدون استثناء میشود .

۲ـ تضمیناتی که شامل اروپائیها، اسرائیلی‌ها خواهد شد .

۳ـتضمیناتی که باید بفرانسویانی که‌از قبول تابعیت الجزایر خودداری می‌نمایند داده شود . باین ترتیب‌این عده مانند اتباع بیگانه در الجزایر اقامت خواهند کرد .این عده درمدت سه‌سال تمام مانند سایرالجزایریها از حقوق مدنی استفاده کرده ودر ساختمان کشورجدید وانتخابات‌مجلس قانون گزاری شرکت خواهند کرد . ومیتوانند به‌نمایندگی مجلس انتخاب شده ودر کلیه فعالیت عمومی سهیم باشند اما ازخدمت نظام‌معاف خواهند بود .

درپایان سه‌سال هرگاه از قبول تابعیت الجزایر خودداری کنند باآنها مثل بیگانگان مقیم این‌سرزمین رفتار خواهد شد .

برای آنهائی که‌تابعیت الجزایررا قبول کنند این تضمینات داده خواهد شد :

۱ـ تضمین خصوصی

الف‌ـ درزمینه مذهب :

کاتولیکها، پروتستهانها،ویهودیان درانجام مراسم دینی و تعلیم وتربیت آزاد خواهندبود .

ب‌ـ درزمینه فرهنگی :

زبان فرانسه زبانی‌اداری و قضائی خواهد بود .

اروپائیان میتوانند آزادانه اداره سازمانهای آموزش وپرورش رابعهده بگیرند . ناتمام

یك‌کارخانه مدرن مورد احتیاج میباشد

یك کمپانی خارجی به‌ساختمان یك کارخانه که مساحت زیر بنای آن در حدود ۳۵۰۰مترمربع بوده و زمین مجاوری نیز درحدود ۱۶۰۰۰ مترمربع داشته باشد برای اجاره یاخرید احتیاج‌دارد. این ملك باید دارای آب و برق کافی باشد ونیزاگرمایل به‌فروش باشند این شرکت باشرایط مناسب حاضر بمعامله می‌باشد . متمنی است مشخصات کامل را باذکر قیمت و آدرس محل به‌راهنمای شماره ۴۹۲ اطلاعات مکاتبه فرمائید . آ‌ـ۲۸۶۸۵ ۱ـ۲

گلمو بازرده تخم مرغ

برای موهای چرب ومعمولی

گلمو بالانولین

برای موهای خشك وشکننده

یك قطره شامپو گلمو . یك دریاکف معطر

وگیسوان لطیف و درخشان وزیبا

SCHWARZKOPF HAARPFLEGE

گلمو مطمئن ترین و باصرفه ترین وسیله شستشوی موی سر محصول شوارتسکف آلمان

در باد و باران فیکساتور رکنت فرم آرایش موهای شما را زنده و باطراوت نگهمیدارد

بزودی

برنامه اهدائی فیکساتور رکنت

بنام :

تعلیم آرایش و زیبائی

از تلویزیون ایران اجرا می گردد

ROKNAM

رکنام

فیکساتور رکنت اولین محصول شرکت

مرکز پخش : فروشگاه کادوس ـ خیابان شاهرضا ـ مقابل دبیرستان البرز ـ شماره ۱۰۱

فروش جزئی : کلیه مغازه ها ولوازم آرایش فروشیهای معتبر

آگهی مناقصه شماره ۴۰۴

شهربانی کل کشور خرید مقدار۵۸۰۰۰ کیلو قصیل‌و ۲۳۰۰۰ کیلو یونجه ترو ۱۸۰۰۰ کیلو اسپرس‌تر را برای تعلیف یکماهه دواب دولتی به مناقصه میگذارد .

۱ـ داوطلبان شرکت در مناقصه میتوانند برای دریافت برك شرایط بدفتر کمیسیون ابتیاع‌مراجعه وسپس پیشنهادات خودرا تنظیم و درپاکت لاك‌ومهر شده که ظهرآن نوشته شده باشد مربوط بمناقصه شماره ۴۰۵پس‌از ثبت دردفتر نماینده تاآخروقت اداری روز ۱۸ر۱ر۴۱ توسط شخص پیشنهاددهنده درصندوق مخصوص پاکتهای مناقصه انداخته‌شود.

۲ـ پیشنهاددهندگان بایستی مبلغ ده هزارریال بابت سپرده بحساب ۱۰۶۳ شهربانی‌به بانك مرکزی ایران تحویل واعلامیه بانکی را ضمیمه پیشنهاد خودنمایندچك بعنوان‌سپرده پذیرفته‌نخواهد شد ولی چك تضمین‌شده یاضمانت نامه بانکی معتبر لااقل بمدت اعتبار دوماه مورد قبول است به پیشنهادات فاقد سپرده ـ مشروط ومبهم‌و همچنین به‌پیشنهاداتیکه بعداز روز وساعت مقرر در آگهی برسد بهیچ‌عنوان ترتیب‌اثر داده نخواهد شد .

۳ـ پیشنهادات رسیده درساعت ۱۰ صبح روز ۱۹ر۱ر۴۱ باز وقرائت خواهد شد .حضورپیشنهاد دهندگان در جلسه مناقصه الزامی است ودرصورت عدم حضور کمیسیون طبق‌مقررات تصمیم مقتضی اتخاذ خواهد نمود مالیات و عوارض وحق‌الطبع آگهی در جراید و حمل علیق بمحلهای معین‌بعهده برنده مناقصه میباشد .

۴ـ دادن پیشنهاد وشرکت در مناقصه بمنزله اطلاع کامل‌ازکلیه شرایط مناقصه بوده و هیچگونه عذری بعدامسموع نخواهد شد .

رئیس اداره کارپردازی ـسرهنك‌ناظمی افشار

تمدید آگهی مناقصه

دانشگاه تهران مقداری کابل فشارقوی وفشار ضعیف برای‌دانشکده کشاورزی کرج از طریق مناقصه خریداری مینماید.

شرکت‌های ذیصلاحیت میتوانند تاتاریخ۲۸ر۱۲ر۴۰ بامراجعه‌بدفتر اداره ساختمان دانشگاه مشخصات رادریافت نمایند.الف ۸۶۷۲

معاون دانشکده کشاورزی دانشگاه تهران‌ـمهندس‌فرزانه

۲ـ۲ آ‌ـ۴۰۵۴۰

آگهی خرید مصالح ساختمانی

بانك ساختمانی برای ساختمان وپوشش نهرفیروزآباد احتیاج به مقداری مصالح ساختمانی درپای کارودرطول نهر مزبور دارد . از فروشندگان مصالح ساختمانی (آجرـ آهك‌ـماسه‌ـخاك‌رس)بدینوسیله دعوت مینماید که آخرین بهای پیشنهادی خودرا کتبا برای‌تاپایان‌سال ۱۳۴۱ منتهی تاآخر وقت اداری روز سه‌شنبه ۲۲ر۱۲ر۴۰ بدفتر بانك ساختمانی تسلیم نمایند.

بانك‌ساختمانی

۱ـ۲ آ‌ـ۴۰۳۴۸

روزهای ۲۰ و۲۶ و۲۸ اسفند

در تالار فرهنك

نمایش اپراهای

جمیله وریتا

باشرکت: ارکستر سنفونیك تهران و گروه‌کراپرا وگروه باله هنرستان ملی باله

دراین برنامه بیش از هفتاد نفر از هنرمندان زیبای‌کشور شرکت دارند

برای تهیه بلیط ـ همه‌روزه‌به‌گیشه تالار فرهنك ودفتر انجمن فیلارمونیك مراجعه فرمایند

آ‌ـ۴۰۲۱۰ ۱ـ۴

بدوستان و خویشان خود بلیط بخت‌آزمائی ملی عیدی بدهیدو آنهارا

اینطور غرق در پول سازید

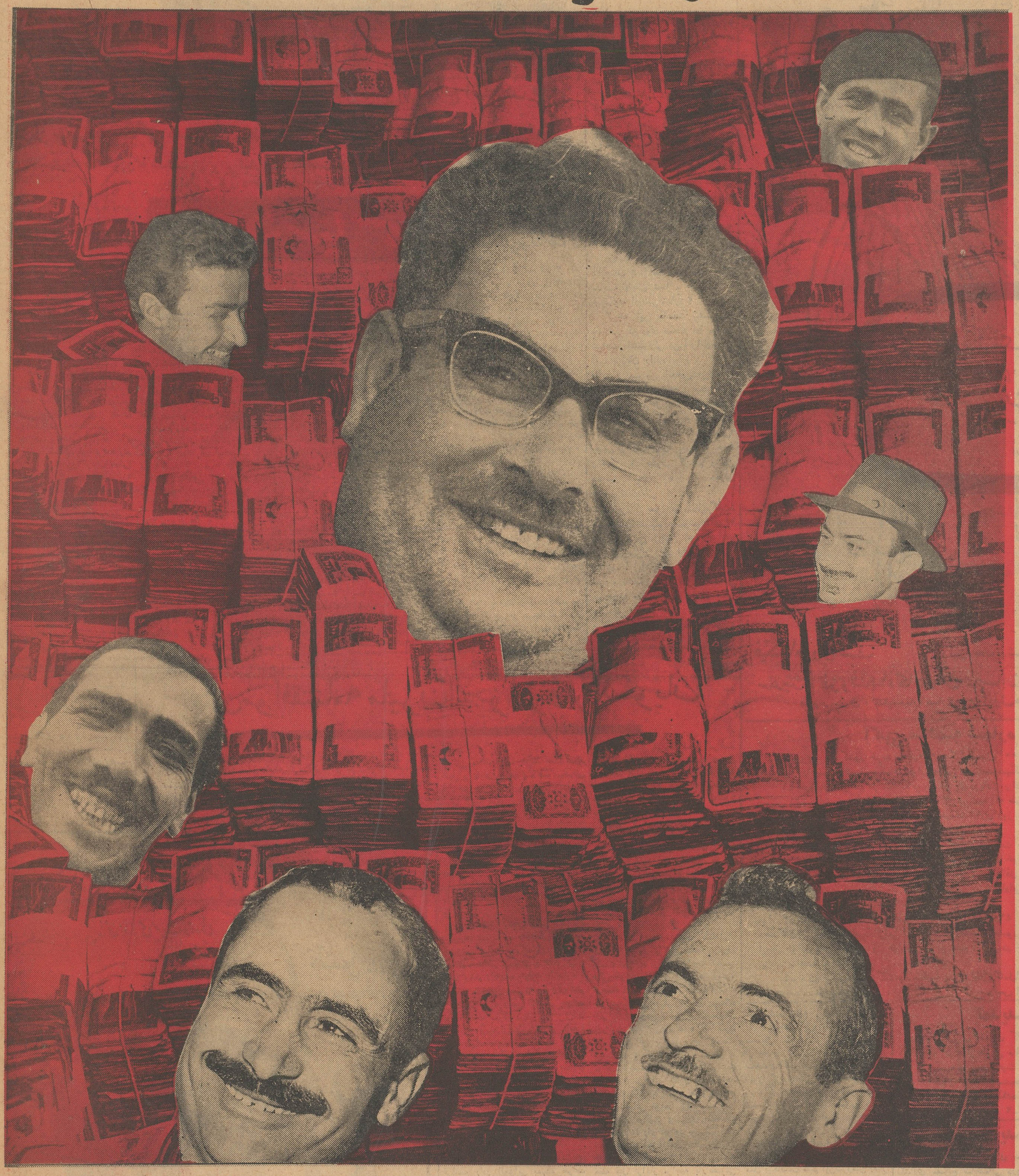

این چندنفر برندگان ۱۰۰هزارتومانی که اینطور غرق در پول شده‌اند نشان میدهند که جایزه ۱۰۰۰هزارتومانی تقی ونقی یاحسین وحسن رانمیشناسد یکوقت ناگهان بدارنده یك بلیط حمله میکندو اوراغرق در پول میسازد

خلیج فارس

بقیه از صفحه ۱۱

برای ادامه عملیات و تکمیل کار کانال سوئز داده نشود راه دریائی مزبور هم باز نخواهد شد که‌وصول بهندوستان را از طریق خلیج فارس سهلتر کند و لکن دور اندیشی دیسرائیلی رئیس الوزرای وقت انگلیس واراده قوی او بر تمام‌آن مخالفتها و نگرانیها غلبه کرده و سهام کانال را خریداری کرد و اجازه نداد پیش از آنکه دولت دیگری برامور کانال دخیل و ذینفوذ گردد انگلستان غفلت کند و مرور زمان نیز معلوم داشت که پیش بینی ودور اندیشی اوصحیح بوده است .

انگلیسها برای‌انتظام امور کشتی رانی خود در راه هند پایگاههای دریائی متعدد و در مواضع مهم‌این راه دریائی پایگاههای نظامی‌بوجود آوردند و از جمله دردریای عمان (درعدن) در خلیج فارس درمجمع الجزایر بحرین و در بندر عباس و جزایر بوشهر و جزایر کیش و قشم و غیره ولی در آبهای خلیج فارس و جزایر و بنادر آن و همچنین دریای عمان تا حدودیکه کرانه های آن جزء خاك ایران‌است هیچگاه نشد که حاکمیت ایران را بر سراسر خلیج و آبهای‌خلیج و جزایر و بنادر آن تا بندرگواتر در زاویه جنوب شرقی در کرانه دریای عمان انکار داشته باشند

د راینجا لازم است‌متذکر شویم که بعد از اخراج پرتغالیها ازهرمز بواسطه خرابیهای زیادی که در جنك با پرتغالیها برآنشهر معمور و آباد وارد شده‌بود بفرمان شاه عباس بندر جدیدی در دهانه تنگه هرمز ایجاد گردید که بنام خود شاه عباس بندر عباس نامیده میشود بندر عباس از لحاظ موقعیت‌نظامی و مخصوصی که در دهانه تنگهٔ هرمز دارد از حساسترین نقاط خلیج فارس میباشد و بواسطهٔ سه جزیره ، قشم ، هرمز و خارك که آن را حفظ میکنند مسلط بر دریای عمان و خلیج فارس بوده و با مختصر توجهی در اندك مدتی می تواند که یکی از بزرگترین بنادر خاورمیانه گردد .

ماموریت در تهران

بقیه از صفحه ۱۳

طلائی را نشنیده بودم در این‌موقع او حرکتی کرد و از سرهنك پرسید :

آیا من فقط دستورات آقای سروان اریك زیگفرید را اجرا خواهم کرد و تماس اداری من فقط با ایشان خواهد بود ؟

صدایش آنقدر لطیف و آهنك کلامش آنقدر دلنواز بود که من بی اختیار به لب های او خیره‌شدم، سرهنك گفت :

ـ فقط و فقط . . . هرگونه تماس اداری دیگر با خود سروان خواهد بود ، با اینکه سروان اریك زیگفرید سراسر منطقه خاورمیانه رابخوبی‌میشناسد معهذا این‌پرونده را در اختیار شما میگذارم که در اطاق کار خود مطالعه کنید . مطالعه پرونده تا دو ساعت دیگر پایان خواهد یافت و اطلاعاتی که در آن است اگر چه شاید بسیاری ازآنها برای شما تازگی نداشته باشدولی بهر حال از نظر اداری لازم است شما هم خانم مانسفیلد این پروندرا بدقت مطالعه خواهید کرد و ساعت ۶ بامداد مجددا هر دو در اطاق من حاضر خواهید شد .

من و آنیتا هر یك پرونده هائی که سرهنك بوزه از کشوی میزش بیرون آورده بود گرفتیم و بعد از آنکه سلام دادیم خارج شدیم .

***

پنجروز بعد درفرودگاه استانبول من و آنیتا از هواپیمای مسافر بری سویسی پیاده شدیم ، من با اسم جدیدم «دکتر منوچهر تبریزی» چنان آشنا شده بودم و آنیتابقدری قشنگ مرا «منوچ» صدا میزد که گاهی تصور میکردم تمام عمر نامم همین بوده و ار یك زیگفرید فقط خاطره دوری را در ذهنم بیدارمیکرد آنیتا یك کت و دامن پشمی تنك پوشیده بود و مو های طلائی اش را پشت سرش بطرز زیبائی جمع کرده بود ،مانتوی سبز تیره‌ای‌روی دوشش انداخته بود و طوری‌چمدانها و کیفهای دستی و جعبه‌های کلاهش را میشمرد و باماموران گمرك که لباس های او و مرا بهم میزدند و تفتیش میکردند کلنجار میرفت که گوئی هیچ علاقه ای در دنیا جز به لباسها و اثاثی که برای زندگی آینده‌اش از اروپا به مشرق آورده ندارد ، وقتی مامور پلیس پاسپورت های ما را گرفت ومشغول زیرو رو کردن آنها شد چنان با مهارت‌رل زن سبکسر و تازه قدم به زندگی گذارده‌ای را بازی کرد که من در دل به او آفرین گفتم ، پاسپورت ها کاملا مطابق مقررات بودوماموران اداره اطلاعات که این پاسپورت ها را تهیه کرده‌بودند آنچنان درکار خود مهارت بخرج داده بودند که حتی غفلت ما را نیز پیش بینی کرده و مخصوصا ورقه آبله کوبی را که میدانستند در مرز ترکیه مطالبه خواهد شد فراموش کرده بودند به آن الصاق کنند . ناچار مارابه اطاق آبله کوبی که‌در انتهای آن پزشکیار جوانی پشت یك میز پر از شیشه و کاغذ های مختلف نشسته بود بردند .

من آستین خود را بالا زدم وآنیتا گفت هرگز حاضر نخواهد شد که مارك آبله روی دستش باقی بماند و پزشکیار جوان گفت :

ـ اشکالی ندارد ، هر کجای بدنشان مایل باشند آبله خواهم کوبید

آنیتا باز داد و فریاد راه انداخت که شاید مایل نباشد که پزشکیار جوان هر جای بدن او را به‌بیند و این کار رامعمولا باید یك‌پزشکیار زن انجام دهد ولی جوا ب‌داده شد که پزشکیار زن متاسفانه تا دو ساعت دیگر نخواهد آمد و اگر خیلی اصرار داشته باشیم بایدصبر کنیم ، ناچار آنیتا پشت پاراوانی که در کنار اطاق بود رفت و پزشکیار جوان‌قبل از آنکه‌برای تلقیح او برود اسم من وهمسرم را پرسید که در ورقه مایه کوبی بنویسد .

ناتمام

آگهی احضار

بدینوسیله بغیر نظامی حسین فرزند ولی شهرت جباری اهل‌سنگسر وشغل عمله که فعلامجهول‌المکان میباشد ابلاغ میشود که شما باتهام سرقت مسلحانه دراین دادگاه تحت‌پیگرد میباشید لازم است‌ازتاریخ نشر آخرین آگهی تامدت دوماه خودرا بدادگاه عادی تیپ۲ نادری (واقع در پادگان قصر) معرفی نمائید بدیهی است پس‌از انقضاء مدت مزبور پرونده اتهامی شما غیابا رسیدگی ودادنامه شایستهٔ صادرخواهد شد .این آگهی درسه‌نوبت متوالی درروزنامه رسمی کشور شاهنشاهی ویکی از روزنامه‌های کثیرالانتشار درج خواهد شد .

رئیس دادگاه عادی تیپ۲ نادری ـ سرهنك آصف‌جاه

آ ـ ۴۰۴۰۰ ۲ ـ ۳

آگهی مناقصه خرید یخچال نفتی

اداره کل تدارکات وزارت کشاورزی تعداد بیست دستگاه یخچال نفتی ۶ فوتی (آخرین مدل مجاز) برای نگاهداری واکسن را از طریق مناقصه خریداری مینماید.

داوطلبان شرکت در مناقصه می‌توانند بادریافت برك شرایط از دفتر این اداره واقع‌درمیدان فردوسی و مطالعه آن پیشنهاد خودرا تا آخر وقت اداری روز سه شنبه ۱۴ر۱ر۱۳۴۱ باداره کل دفتر وزارت کشاورزی واقع‌درانتهای لاله‌زار نو جنب خیابان شاهرضا تسلیم و رسید دریافت‌دارند

پیشنهادات واصله درساعت ۱۱ روز چهارشنبه ۱۵ر۱۱ر۱۳۴۱ در کمیسیون مناقصه باز و قرائت می‌شود حضور پیشنهاددهندگان یانماینده آنان که کتبا معرفی شده باشند درجلسه مناقصه‌آزادو کمیسیون در رد و قبول یك یاکلیه پیشنهادات مختار است . الف ۸۶۵۰

آ ـ ۴۰۵۴۲ ۲ ـ ۲ رئیس اداره کل تدارکات

اجتماعی

گفتگوی تلفنی مردم

به‌شماره ۳۰۰۱۰

همه روزه غیر از روزهای تعطیل بین ساعت ۶ تا ۷ و نیم بعد از ظهر تلفن کنید و با مشکلات و درد دلهای خودرا در میان بگذارید ما در همین ستون حرفهای شما را بگوش مسئولین امور میرسانیم .

گذرنامه ما در سفارت عراق گم شده!

* گذرنامه ما دوبرادر که عازم کربلا هستیم درسفارت عراق گم شده ، اداره گذرنامه هم المثنی باین زودیها صادر نمیکند ، دستم بدامنتان بنویسید مارا از بلاتکلیفی نجات دهند وهرچه زودتر یا سفارت عراق گذرنامه مارا پیداکند یا اداره گذرنامه المثنی صادر کند .

سیدعلی شجاعی ـ سیدحسین شجاعی

هنوز حقوق بهمن‌ماه را نگرفته‌ایم !

* با امروز بیست روز از اول‌ماه اسفند میگذرد هنوز حقوق بهمن‌ماه کارمندان سازمان تدارکات کشوری را نداده‌اند وحال آنکه کارمندان وزارت دارائی پیاداش خودهم رسیده‌اند

کارمند روزمزد

ما تخته سیاه را نمی‌بینیم

* این دبیرستان گوهر از نظر ساختمان وکلاسها وضع خوبی ندارد ، کلاس باندازه کافی برای شاگردان نیست درنتیجه هرزنگ‌عده‌ای از شاگردان درمحل گاراژ مانندی درس میخوانند ، اغلب تخته سیاه دیده نمیشود با توجه به‌سرنوشت دانش‌آموزان این دبیرستان توجه آقای وزیر فرهنگ را جلب نمائید .

دانش آموز

مسئولین بانک سپه توجه کنند

من زنی هستم که پس‌از مرگ برادرم که افسر ارتش بودمستمری میگیرم ، اوایل سال جاری بعلت احتیاج ببول ببانک سپه رجوع کردم که مطابق معمول همگانی پول قرض‌کنم والان‌که نه‌ماه از این جریان میگذرد هنوزکه هنوز است هروقت مراجعه میکنم میگویند هنوز نوبت شما نرسیده ، بروخانه‌ات بنشین تابرایت اطلاعیه بفرستیم !

معلوم نیست که چه موقع بمن نوبت برسد و تاسف‌آور است که این آقایان نمیدانند اگر من احتیاج نداشتم برای قرض پول مراجعه نمیکردم .

من تاآخرین خرده‌ریز زندگیم را هم فروختم ، فقط بامیداینکه پولی قرض‌کنم وبتوانم بزندگیم برسم ، درصورتی‌که ماهیانه ۴۹۰ تومان حقوق ثابت مستمری دارم نمیدانم چرا مسئولین بانک امروز و فردا میکنند ، اگر نمیدهند بگویند نمیدهیم واگر میخواهند بدهند چرا پس‌از ۹ماه هنوز خبری نشده ؟

بانو بتول زرزا

در موقع مقتضی اقدام میشود !

جریده شریفه اطلاعات ـ عطف بشرح مندرج درشماره ۱۰۷۳۶ ـ ۳۰ر۱۱ر۴۰ آنجریده شریفه راجع به‌اسفالت انتهای خیابان تخت‌طاوس برابر گزارش اداره‌کل فنی اشعار میدارد :

برنامه اسفالت‌کاری سال جاری وسالهای آتی درکمیسیونی‌مرکب از نمایندگان اداره‌کل فنی وبرزن مربوطه ونماینده شورای عالی‌انجمنهای محلی مطرح وباتوجه باحتیاجات شهر و رعایت اصل‌الاهم وفی‌الاهم نسبت به محلهائیکه باید اسفالت شود تصمیم لازم درموقع مقتضی گرفته خواهد شد .

از شهرداری تهران

تهران ، سیل‌بندندارد

وخطر سیل، خانه‌های محقر محلات فقیر نشین پایتخت را تهدید میکند

*** باید منظره «قایق های زنده» را که روز های بارانی در خیابانها پیدا می شونداز بین برد.**

تهران ، با این همه وسعت و عظمت ، سیل بند و سیل گیرندارد و متاسفانه این امکان وجود دارد که موضوع ـ سیل بند ـ تهران ، کهبه دوم ماجرای ترقه و آتشبازیها گردد. مسئولین امور موقعی متوجه شوندو بفکر احداث کانالهای کافی سیل بند بیافتند که یك باران تند سیل‌آسا ـ طبعا بدون اطلاع قبلی !! ـ باریده وخسارتهای سنگین وارد ساخته باشد آنوقت است‌معلوم‌شود تهرسرپوشیده یا نپوشیده فیروز آباد و دو سه بستر بریده بریده مقطع زیر ـ امیر آباد ـ مسیلی نبوده که برای شهر وسیعی مانند تهران ، تکافو نماید .

باران سیل آسا و سیل ایجادکن تعهدی نسپرده است‌قبلا مقدم خودرا اطلاع دهد یا اعلام نماید . مانندپنج سال پیش که اوایل یا اواسط بهار، همین وضع پیش آمد و واحد های سرباز با عجله یك مسیل‌ناقص موقتی احداث نمودند که با همه نقائصش خیلی موثر گردید و جلو خرابیها را گرفت . بارندگی در زمانهای قدیم هم که اوضاع جوی سر و صورت تقریبا معینی داشت فصل خاصی که قاطع باشد نداشته و گاهی در اواسط بهار بارندگی شدید صورت گرفته و حتی در اواخر ماه دوم سال ، برف باریده‌که سوژه‌اشعار فولکلوریك‌شده است . ولی از یکی‌دو سال پیش که انفجار های اتمی نظم و اوضاع دیرین جوی را شدیدا بهم زده آن مختصر تناسب فصلی غیر قاطع نیز ازمیان رفته است و بهیچوجه بعید نیست مثلا اول تابستان ، باران سیل آسا ببارد و نه تنها خیابانها را غرق در آب سازد بلکه فقدان مسیل که از ضروری ترین احتیاجات هر شهری است موجب گردد خانه های خشت و گلی و حتی خانه های نیمه آجری منطقه غربی‌شهردچار خسارات‌سنگین شود و ماجرای اسف آوری ببار آید.

راست است که ساختمانهای بتون آرمه و خانه های آجر ی‌از سیل لطمه نمی بینند ولی در کنار آن‌خانه های مجلل ، هزاران خانه خشت و گلی وجود دارد که در مغرب‌تهران از زیر قریه گن ـ ونك تا امتداد ایستگاه راه آهن کشیده شده است. در مشرق و در شمال تهران نیز از این خانه ها فراوان ساخته شده و آن مناطق محل سکونت سازندگان خانه های مفت آباد و در ردیف‌آنها است که استطاعت نداشته اند دوسه هزار تا آجر صرف ساختمان خانه محقر خود نمایند و خدای نکرده اگر سیلی بیاید و آب در آن محلات هم مانند محلات جنوب شهر جمع شود وراه عبورنداشته باشد صاحبان آن‌خانه های‌محقر، بهیچوجه‌استطاعت تجدید بنا نخواهند داشت . اطلاق کلمه خانه ـ به قسمت بزرگی ازاین مسکن هاروی‌تسامح است‌زیرابسیاری از این مسکنها را صاحبان شخصا با کمك زن و فرزندشان با خشت بنا کرده‌اند و اگر دچار سیل نشود برای آنها نیز فعلا مغتنم است که مسکنی از خودشان دارند .

صرفنظر از خطر سیل ، اساسا باید باین وضع غمناك خاتمه داد که هر وقت یك ساعت باران ببارد تمام خیابانهای مرکزی پر جمعیت شهر را آب‌بگیرد و در مرکز حقیقی تهران یعنی سبزه میدان و جلو بازار قایق های زنده بکار افتد و عده ای عمله، مردم‌را کول بگیرندازیك سمت‌خیابان بطرف دیگر ببرند و با کیسه های شن ، جلو دهانه بازار ، سنگربببندند

وجود مسیل برای هر شهری در دنیا از واجبات اولیه است ولی در تهران بعلت آنکه سراشیب و در دامان کوه قرار گرفته و بعضی علل دیگر ، وجودکانالهای متعدد وسیع که بیك یا دوسه مسیل عمیق کافی متصل شود ضرورت بیشتری دارد و نباید این ضرورت را نادیده گرفت.

تهران ، در گذشته با آنکه وسعتش مطلقا قابل قیاس با وسعت فعلی‌نبود مسیلهای پهن و عمیق متعدد داشت که اکثر آنها تا چند سال قبل باقی بود ولی مسیلها را تدریجا پر کردند وروی آنها ساختمان بناکردند بطوری که محل بعضی مسیلها را بدشواری میتوان تشخیص داد کجا بوده است.

در هر صورت هنوز هم میتوان با کمی دقت ، برای جاری شدن آبهائی که‌ازدامان شمیران‌و قسمتهای شمالی شهر بسمت مرکز و جنوب سرازیر میشود کانالهای نسبتا کافی ایجاد نمود که بدو سه مسیل پهن و گود در زیر راه آهن ، متصل گردد و خطر سیل را مرتفع سازد .

قدرت و عظمت سیل، چیزی‌نیست که بتوان سرسری گرفت . امواج خروشان سیل وقتی جاری شود ، قدرت مخوفی دارد . مانند هوا که وقتی با شدت بیك مساحت محدود فشار بیاورد میتواند هواپیما را با دهها خروار سنگینی مثل پر کاه از زمین بلند کند .

نهر فیروز آباد با آنکه نسبتاوسیع وعمیق است‌فقط جوابگوی یك‌قسمت کوچك از تهران است . اشکال دیگر این است که آبهای شمالی و مرکزی تهران راهی برای رسیدن به نهر فیروز آباد ندارد . و اکنون که شهرداری همتی بخرج داده و بیست میلیون تومان برای پوشاندن نهر فیروز آباد حاضراست‌خرج کندموقع مناسبی است برای مسیل تهران نیز در صدد اقدام برآید و روی نقشه دقیقی خطر احتمالی سیل را از پایتخت که خطر کوچکی نیست از میان بردارد .

واقعا شایسته و برازنده تهران بزرگ و زیبا و خیره کننده نیست هر وقت باران بارید چندین خیابان مرکزی شهر اینطور بسته شود ومردم را باکول گرفتن که یادگاری ازقرنها پیش است ازیك طرف خیابانها بطرف دیگر ببرند و این منظره ناپسند را جلو چشم خارجیان مجسم سازند .

ابوالقاسم فرزانه

جدول کلمات متقاطع شماره ۲۰۵۵

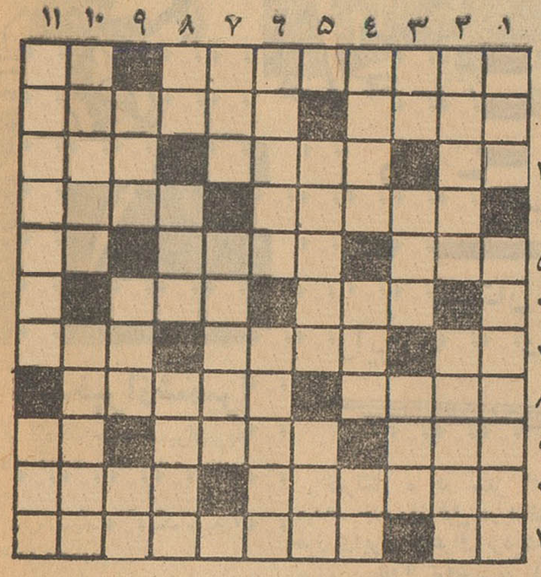

افقی : ۱ـ آخرین مسابقه میان دولتهای بزرگ ـ پرده سیاه‌برروخسار گیتی ۲ـ اشتراستادانه تر میزند ـ از شهرهای جنوب ایران ۳ـ گردن ـ از نقاشان معروف انگلیسی که‌الهام بخش امپرسیونیست ها نیزبوده است ـ گندم از آسیا درآمده ٤ـ ازسلاطین مغول ـ خالش به‌دوشهر میارزیده ٥ـ از حروف یونانی ـ عشق اول نماید ـ ازآن طرف‌ریشه است ٦ـ کار کاسب ـ از القاب انگلیسی ۷ـ صدای مردانه ـ خوش بحالش که‌اندوهی ندارد ـ درمیدان پهلوانی می‌زنند و میخورند ۸ ـ نمونه وروبر ـ اسف‌انگیزترازهمه‌اش از دست رفتن عزیزان است ۹ـ سرمایه جاودانی ـ یکی دیگر از وظیفه خواران خزانه‌غیب ـ ردیف ۱۰ ـ نوعی کشتی جنگی ـ صحبت بیخ‌گوشی ۱۱ـ تکرار یك حرف ـ جای گردی برای کشیدن دربینی.

عمودی : ۱ـ از رودخانه‌های شمال ـ چندوقت پیش مطربها خیلی دوستش داشتند ۲ـ نادانی وندانم‌کاری ـ همراه ۳ـ سخت بی‌سر ـ هم‌نامهربانانه دارد وهم باناخن ـ تنوری مهیای پخت‌وپز ٤ـ یگانه ـ این هم ظرفی است برای آب ـ رمق ٥ـ استخوانی‌داخل گوش ـ ضمیر متصل ٦ـ نوعی چراغ ـ هنوز مانده است تابمقام استخوانی برسد ۷ـ میگویند از هرجا جلویش را بگیرند نفع است ـ شیشه‌بر ۸ـ آدم بی‌پا ـ برتر از گوهرآید پدید ـ دسته هاون ۹ـ وعده‌گاه‌زمستانی وتابستانی خوشگذرانهای پولدار ـ گوهر بصر ـ پدرپدر ۱۰ـ سفرنامه جالبی درباره ایران دارد ـ در دیار غربت اصلاخریدار نداشت ۱۱ـ بدبختانه یکی از وسائل موفقیت دربسیاری کارهاست ـ ازهمه شیرین‌تر.

حل جدول شماره ۲۰۵٤

	۱	۲	۳	٤	٥	٦	۷	۸	۹	۱۰	۱۱
۱	س	ن	ا	ت	■	د	ا	ن	■	ت	ا
۲	ا	■	ن	ا	■	ا	ن	■	ه	■	ن
۳	ق	ل	■	ت	ک	■	ت	ر	■	ر	ی
٤	ا	■	ا	■	ا	■	■	■	ا	■	■
٥	■	ا	ر	■	■	■	ا	ر	■	ا	■
٦	ا	■	■	■	ا	■	■	■	ا	■	■
۷	■	ا	■	ا	■	■	ا	■	■	■	■
۸	■	■	ا	■	■	ا	■	■	■	■	■
۹	■	■	■	■	ا	■	■	■	■	■	■
۱۰	■	■	■	■	■	■	■	■	■	■	■
۱۱	■	■	■	■	■	■	■	■	■	■	■

انجمن‌های خانه و مدرسه

در دبستان عوفی

اعضاء انجمن خانه و مدرسه دبستان عوفی بشرح زیر انتخاب گردیدند:

آقایان : جعفرالیاسوز بسمت رئیس ، اکبر بختیاری بسمت نایب رئیس ، مشهدی عباس خزانه‌دار، حمزه‌زاده منشی ،شهلائی عضو ، عبدالله الیاسوز عضو ، احمدی بازرس ، صبوری بازرس واسماعیل عبدالله‌پور معتمد محل .

تمبر یادبود

سمینار بیمه های اجتماعی

از طرف وزارت پست‌و تلگراف وتلفن بیاد بود هفته سمینار بیمه های اجتماعی که در دیماه ۱۳۴۰ انجام یافته یك سری تمبریادگاری مرکب از دو قطعه بارزش دو ریال وششش ریال طبع گردیده و در روز ۲۹ اسفند منتشر خواهد شد

ضمنا تمبر یادگاری مزبور تا روز ۲۹ شهریور ماه ۱۳۴۱ در جریان بوده و دارای ارزش واعتبار پستی است . پس از انقضای مهلت مقرر چنانچه روی پاکتهای پستی الصاق گردد آن پاکت بدون‌تمبر تلقی خواهد شد .

اصناف

دراتحادیه صنف فروشندگان لبنیات

بکارمندان، کارگران ورانندگان یکماه عیدی میدهند

جلسه اتحادیه فروشندگان لبنیات تهران بریاست آقای سعادت وبا- آقایان حاج‌محمدتقی تبریزی ،علی اخوان ، سید عباس‌موسوی خلیر راهیمی ، خیرالله‌احمدیان ،حاجی‌حسین آذرپژوه، اصغر عسگری عبداله رنجبران ،حاج کاظم پنجه‌شاهی ، محمدعلی مدآئین، در محل اتحادیه تشکیل گردید. دراین جلسه پیرامون اقدامات صنفی مذاکراتی بعمل آمد وتصمیماتی اتخاذ شد .آقای سعادت گزارش کاریکساله اتحادیه را برای اعضا شرح داد وگفت درسالی که گذشت اتحادیه صنف فروشندگان لبنیات یکی از موفق‌ترین اتحادیه های صنفی بوده است .

آقای حاج تبریزی گفت از طرف اتحادیه تقویم‌هائی چاپ وآماده شده واز عموم اعضاء صنف درخواست کرد تا برای دریافت تقویم به اتحادیه مراجعه نمایند دراین جلسه پیرامون مسائل متعدد دیگری از قبیل تشکیل شرکت تعاونی مصرف وآموزش فروشندگان لبنیات باصول نگاهداری شیرو محصولات پاستوریزه مطرح گردید وتصمیماتی اتخاذ شد درپایان جلسه آقای سعادت اعلام کرد که از طرف شرکت به‌کلیه کارمندان وکارگران وراننده‌گان وکمك رانندگان یکماه بعنوان عیدی پاداش داده خواهد شد .

بازگشت موسس تلویزیون

امروز اطلاع حاصل شد که‌آقای حبیب ثابت موسس تلویزیون ایران که‌برای مطالعات بازرگانی وصنعتی بممالك متحده امریکا واروپا مسافرت کرده بود طی چندروز آینده بتهران مراجعت میکند

آقای حبیب ثابت طی این‌مسافرت ازکشور های امریکای جنوبی که صنایع آن‌درحال توسعه است‌نیزدیدن کرده و درزمینه توسعه شبکه های تلویزیونی ایران‌و همچنین ایجادبعضی از تاسیسات صنعتی جدید مطالعاتی بعمل آورده است بقرار اطلاع آقای ثابت هفته پیش دراروپا ضمن‌ملاقات با آقای دکتر امینی نخست‌وزیر برنامه های جدید خودرا باطلاع ایشان‌رسانیده است .

برگزاری آئین جاوید در تمام پادگانهای نظامی

مراسم آئین جاوید درکلیه پادگان های نظامی باحضور فرماندهان نظامی وروسای ادارات و محترمین محل برگزارشد وبازماندگان شهدای ارتش به‌دریافت نشان‌جاوید سرافراز گردیدند، بنابگزارش خبرنگار ما از خرم آباد مراسم آئین جاوید در آرامگاه سرباز درتنگ‌زاهدشیر با حضور فرمانده سپاه وفرمانده لشگر برگزار گردید .

بزودی ...

آخرین پدیده شگرف عالم سینما

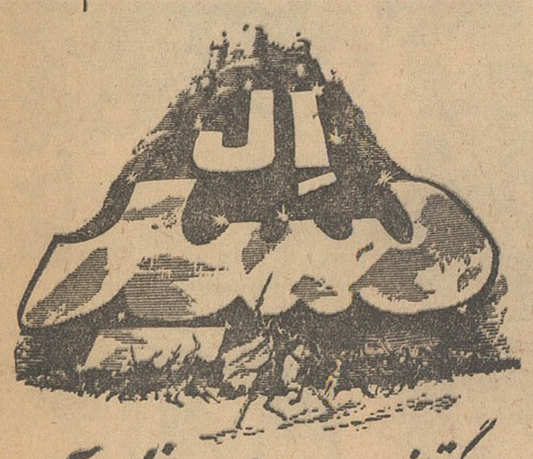

بزرگتر ازاین بوجود نیامده ونخواهد آمد

چون نمایش فیلمهای چهارساعته بطور یکجا ممکن است برای عده‌ای از علاقمندان به‌سینما ایجاد ناراحتی کرده باشد.

قدامینهای نمایش دهنده فیلم عظیم ال سید نمایش این فیلم را در دو قسمت جداگانه و با یک قیمت بطور یکجا در برنامه خود گذارده‌اند. خواهشمند است نظر آفات خود را در اینمورد کتبا بدفتر قدامینهای نمایش دهنده ارسال فرمایید پس از دریافت آراء و بر طبق نظر اکثریت نسبت به نمایش فیلم در دو قسمت یا یک قسمت اقدام خواهد شد

اطلاعات هوائی

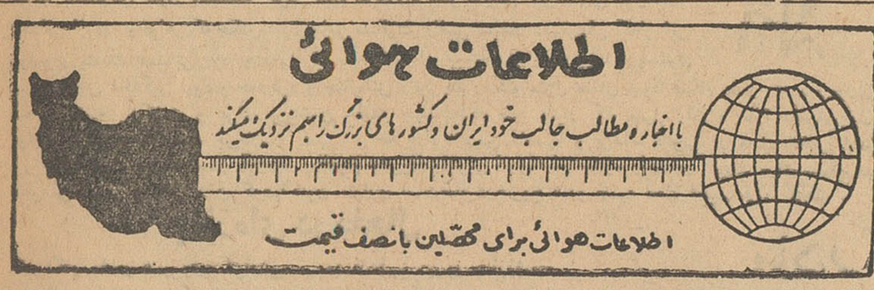

با اخبار و مطالب جالب خود ایران و کشورهای بزرگ را هم نزدیک میکند

اطلاعات هوائی برای محصلین با نصف قیمت

فورد آلمانی جدید

دریک مدل دیدنی و با یک زیبائی خیره کننده

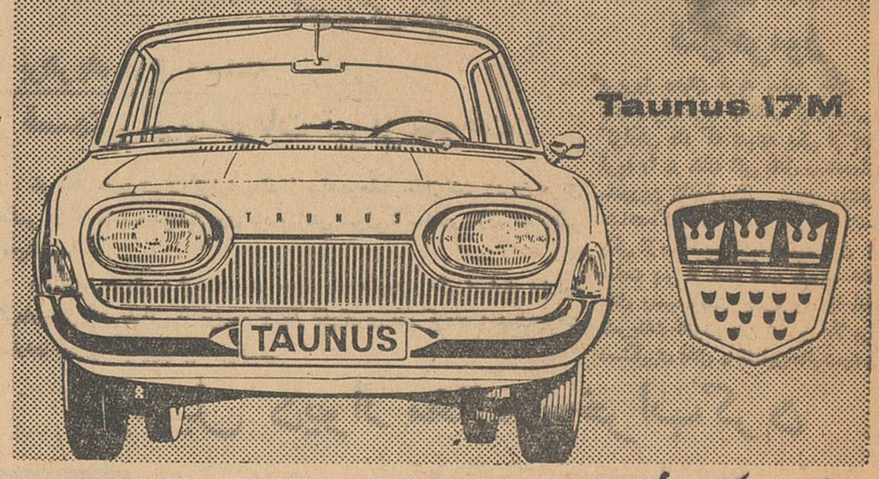

فورد آلمانی (تانوس ۱۷ M) با امتیازات جالب تر و قدرت بیشتر

فورد آلمانی تانوس ـ ۱۲ M

زیبا و پرقدرت

ترکیب خاصی از صنعت آلمانی و ظرافت جهانی فورد

فورد آلمانی دارای موتورهای قوی . فنرهای فوق‌العاده، شاسی‌ها محکم است وطوری ساخته‌شده که‌در سوخت آن صرفه‌جوئی میشود.

نماینده انحصاری درایران :

شرکت سهامی اتوپارس

خیابان شمیران ـ تلفن‌ها ی : ۷۱۵۶۱ تا ۶۳

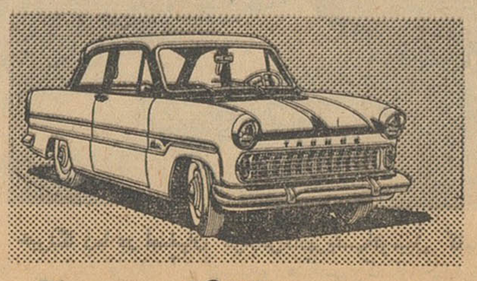

Taunus 12M

Ford

گانون آگهی زیبا

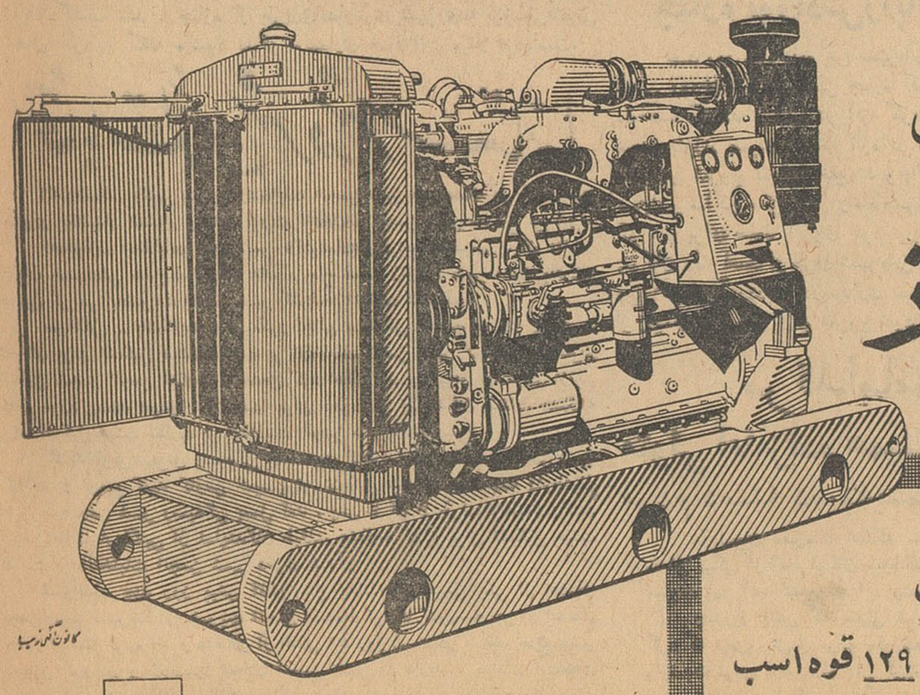

موتوردیزل

کامینز

برای چاههای عمیق

بقدرت ۹۴ تا ۱۲۹ قوه اسب

با ۱۲۰۰ الی ۱۵۰۰ دور

CUMMINS

شرکت سهامی دیزل وایت

ساختمان تقی‌نیا ـ سعدی جنوبی ـ تلفن ۳۰۲۲۲۳

گانون آگهی زیبا

چندخبر ازشمیران

دادگاه جنحه شمیران بریاست آقای آزادبپرونده سارقی بنام‌ولی‌له محمدی رسیدگی کرد و او رابجرم ۷ فقره سرقت در یکماه به ۷ ماه زندان محکوم نمود.

اتومبیل سواری شخصی‌شماره ۵۰۵۵۳ برانندگی بانو ماریانزدیک پاسگاه ضرابخانه با عابری بنام عبدالحسین خانی تصادف کرد واو را بسختی مجروح نمود مجروح به بیمارستان هدایت‌منتقل شدوپرونده بدادسرای ناحیه ۸ شمیران ارسال گردید.

عده‌ای از دانش آموزان‌دبستان ملی جهان ادب شمیران بسرپرستی مدیر دبستان و یکی از اولیای‌دانش آموزان بناحیهٔ جنوب شهر تهران رفتند و از ساکنین کوره‌پزخانه‌ها بازدید کردند و ۱۵۰ دست بلوز بین آنان توزیع نمودند.

زدوخورد در مرز ایران و عراق

مرزنشینان عراقی جنازهٔ قاچاقچی را بخاك عراق بردند

دراین‌زدوخورد سرپرست‌ژاندارمهای ایرانی مجروح گردید

خبرنگار ما در سقز گزارش میدهد چند روز قبل در ارتفاعات مرزی‌ایران و عراق نزدیك قریهٔ مرزی بسطام از توابع سقز واقع در نوار مرزی ایران و دهکدهٔ مرزی « می شیاو » واقع در نوار مرزی عراق بین قاچاقچیان عراقی و چند نفر ژاندارم ایرانی زدو خورد و تیراندازی روی داد.

چهار نفر ژاندارم بسرپرستی گروهبان صدیقی هدایتی از قریه مرزی بسطام بیرون می آمدند که مشاهده کردند چند نفر قاچاقچی عراقی در ارتفاعات مرزی بطرف دهکده مرزی « می‌شیاو » واقع در خاك عراق میروند از طرف ماموربن ژاندارمری به‌قاچاقچیان عراقی‌فرمان توقف داده شد ولی قاچاقچیان‌عراقی نه تنها توجهی نکردند بلکه شروع به تیراندازی بطرف ژاندارم های ایرانی نمودند طی زدو خوردی که بین ماموربن ژاندارمری وقاچاقچیان عراقی در گرفت یکی ازقاچاقچیان عراقی بقتل‌رسید و گروهبان‌صدیقی هدایتی سرپرست ماموربن ژاندارم بر اثراصابت گلوله تفنك‌قاچاقچیان عراقی مجروح شد .در این‌زدوخورد یك قبضه تفنك پنج تیر و ۱۸عدد فشنك بدست‌ماموربن ژاندارم افتاد. با شنیدن صدای تیراندازی در نوار مرزی ایران و عراق عده‌ای از ساکنین دهکدهٔ مرزی « می شیاو» عراق‌بمرز آمدند و جنازهٔ قاچاقچی مقتول را با خود بخاك عراق بردند ولی تفنك و فشنگها با زحمات‌زیاد و کاردانی ژاندارمها بدست‌ماموربن ژاندارمری ایران افتاد . فعلاقضیه تحت تعقیب است.

درمانگاه زنان آتش گرفت

یك گروهان سرباز برای اطفای حریق بسیج‌شد

خبر نگارماد رسقز می‌نویسد: مقارن‌نیمه شب‌چندشب قبل‌براثرسرایت آتش از لوله بخاری باطاق درمانگاه زنان سقز درمانگاه مزبور واقع در بیمارستان این شهرستان آتش گرفت . باشروع آتش سوزی بلافاصله مستحفظین بهداری جریان را بفرمانداری سقز اطلاع دادند واز طرف فرماندارنیز موضوع بشهرداری و شهربانی وپادگان نظامی‌شهر اطلاع داده شد . یك گروهان سرباز برای اطفای حریق درمانگاه زنان بسیج گردید و آقای سلطانی فرماندار شهر نیز شخصا در محل آتش سوزی حضور یافت . با فعالیت ماموربن شهرداری و شهربانی و کمك‌سربازان پادگان نظامی از توسعه حریق وانهدام درمانگاه زنان این شهرستان جلوگیری بعمل آمد براثر این فعالیتها بود که خسارات وارده‌بدرمانگاه زنان ناچیز بود واز میزان تقریبی پنجهزار ریال تجاوز نکرد .

اتومبیل بیصاحب

پنج ماه است از بازگشت سرنشینان اتومبیل خبری‌نیست

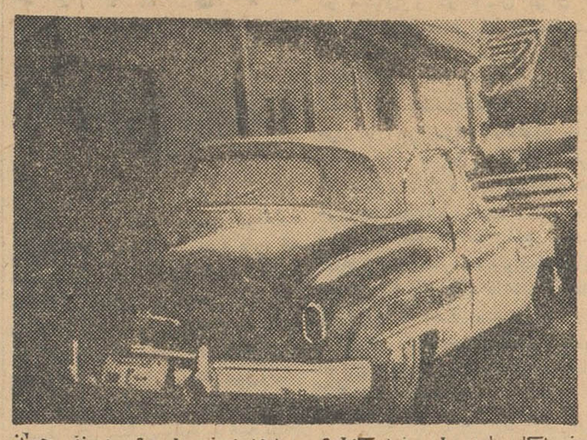

خبرنگار ما در پل سفید گزارش میدهد : پنج ماه پیش دو نفر جوان شیك‌پوش بااتومبیل سواری بیوك دولوکس مشکی رنك شماره ۲۰۰قم وارد پل سفید شدند و سپس بطرف سرخ آباد واقع درنزدیکی پل‌سفید حرکت کردند .

این دو جوان اتومبیل خود را بعلت تمام کردن بنزین در کنار قهوه‌خانه «چپرخانه » سرخ‌آباد متوقف کردند تابروند و بنزین تهیه نمایند دو نفر جوان شیك پوش سرنشین اتومبیل بدنبال تهیه بنزین رفتند وحالا که‌مدت پنجماه میگذرد هنوز از بازگشت آنان خبری نیست چندی پیش بااطلاع جریان بژاندارمری سرخ‌آباد ماموربن اتومبیل را بپاسگاه ژاندارمری سرخ‌آباد منتقل کردندو هم‌اکنون درآنجا از اتومبیل مزبور نگهداری میشود تاکنون هم کسی برای بردن این اتومبیل مراجعه نکرده و اتومبیل سواری بیوك دولوکس کروکی مشکی رنك شماره ۲۰۰ قم همچنانکه در عکس بالا دیده میشود درژاندارمری سرخ‌آباد پل سفید بلاصاحب مانده است .

بازدید کلاسهای مبارزه بابیسوادی

گزارش خبرنگار ما در همدان حاکی است که‌به‌پیروی از منویات ملوکانه بافعالیت‌های آقای بطحائی رئیس فرهنگ تبلیغات دامنه‌داری برای‌توسعه وپیشرفت امورمربوط بمبارزه با بیسوادی در این شهرستان ونقاط تابعه ادامه دارد.

وهم‌اکنون در حدود چهار هزار ویکصد نفردر کلاسهای مبارزه بابیسوادی همدان مشغول تحصیل میباشند . بازرسان فرهنگ باتفاق آقای ناصرالمعمار مسئول آموزش وپرورش بزرگسالان ادارهٔ کل فرهنگ مرتبا از کلاسهای مبارزه بابیسوادی این‌شهرستان دیدن میکنند .درعکس بالا آقای‌صادق ارزنده بازرس افتخاری فرهنگ باتفاق مسئول‌آموزش‌وپرورش بزرگسالان هنگام بازدید یکی‌از کلاسهای مبارزه بابیسوادی دیده میشوند.

مسابقه‌والیبال‌درشهریار

چندروز قبل تیم والیبال‌دبیرستان یافت‌آباد شهری‌برای‌انجام مسابقه دوستانه‌ای‌باتیم‌والیبال‌دبیرستان‌سعید آباد شهریارباینمنطقه وارد شد در مسابقه ایکه بین این دو تیم انجام شد تیم سعید آباد شهریار دو بریك برتیم یافت آباد شهر ری پیروزشد.

تصادف با عابر

خبرنگار ما در قزوین گزارش میدهد بعد از ظهر پریروز اتومبیل جیپی متعلق به تیپ ۵ قزوین به رانندگی سرباز وظیفه کریم‌علیخانی در خیابان پیغمبریه این شهرستان با پیر مرد عابری بنام عنایت‌اله صمدانی ۷۰ ساله تصادف کرد و ویرا بقتل رسانید راننده بوسیلهٔ ماموربن دژبان دستگیر گردید و جنازهٔ مقتول پس از انجام تشریفات قانونی دفن شد فعلا قضیه تحت تعقیب‌است.

تیم قهرمان

طبق گزارش خبرنگار مادر شیراز مسابقات پینك پنك دوره دوم‌دبیرستان های‌دخترانه شیراز پایان یافت و در نتیجه تیم پینك پنك دوره دوم دبیرستان شهدخت مقام قهرمانی را احراز کرد . در عکس بالا دوشیزگان مهین رهنمون ، شکوه توکلی‌و فرخ سعادت قهرمانان دوره دوم دبیرستان شهدخت باتفاق‌بانو گلنار فسانی‌زاده ،مربی ورزش دیده میشوند .

بهوای گرگان همسر ش را کشت !؟

زنی حاضر بجدائی از پدر وخواهر نبودوشوهرش‌اوراخفه‌کرد

چندی‌پیش صفرعلی فرزند خداداد یکی ازجوانان‌قوچان بادوشیزه بتول دختر عباسعلی یوسفیان یکی از اهالی این شهرستان بطور غیررسمی ازدواج کرد . صفرعلی که سرمایه کافی نداشت تصمیم گرفت برای کارگری بطرف گرگان حرکت کند تا از اینراه سرمایه کافی‌تهیه نماید بهمسرش بتول پیشنهاد کرد که‌دو نفری راه سفر درپیش گیرند ولی بتول‌حاضر بجدائی از پدر وخواهر کوچکش نبود وباین مسافرت راضی نمیشد .صفرعلی که‌از این موضوع بشدت عصبانی بود چندروز قبل‌با استفاده از غیبت‌کسان بتول ویرا درپستوی منزل پدرش غافلگیر نمود و خفه‌کرد و جنازه‌اش رانیز بانبار کاه منزل منتقل نمود هنگام عصر که پدربتول‌از صحرا بخانه بازگشت و برای برداشتن علوفه جهت احشام خود بانبار کاه منزل رفت باجنازهٔ دخترش‌بتول مواجه گردید و بلافاصله جریان را بشهربانی اطلاع‌داد بازپرس دادسرا و پزشك قانونی در محل حاضرشدند واز جنازهٔ بتول معاینه بعمل آوردند وباانجام تشریفات قانونی اجازهٔ دفن جنازه را صادر کردند برای‌دستگیری صفرعلی شوهر و قاتل بتول که‌هم‌اکنون متواری است فعالیت شروع شدو قضیه تحت تعقیب قرار گرفت .

جنازه‌ای در یخچال

خبرنگار ما در شهرری گزارش میدهد بعد از ظهر دیروز جنازهٔ‌شخصی بنام یداله سپهرابی در یکی ازیخچال های شهرری واقع در جنب باغ‌فرح آباد کشف شد . جنازه از طرف‌ژاندارمری شهرری‌به پزشکی‌قانونی حمل گردید گفته میشود یداله به بیماری حمله قلبی مبتلا بوده‌است.

مادر گناهکار

جنازه نوزادش‌راباامواج‌رودخانه‌سپرد

چند روز قبل ماموربن شهربانی سقز هنگام گشت در نزدیکی پل آهنی رودخانه بزرك شهر جنازهٔ کودکی را در میان امواج رودخانه مشاهده کردند و آنرا از آب گرفتند پس از معاینه معلوم شد جنازه متعلق بنوزاد پسری استکه تازه در میان امواج رودخانه خفه شده‌است. ماموربن شروع بتحقیق نمودند و بالاخره معلوم شد زنی‌بنام هاجر اهل مهاباد و ساکن سقز که‌از راه نامشروع حامله شده بوده است وضع‌حمل کرده و برای حفظ آبروی خود نوزاد را بامواج رودخانه سپرده و خود ببوکان رفته است از طرف شهربانی سقز برای دستگیری هاجر اقدام‌شد وویرا بسقز آوردند و دربهداری بستری کردند تاپس‌از رفع نقاهت‌ناشی از زایمان بازپرسی از او شروع شود .

تقدیر شدند

خبرنگار ما در شمیران گزارش میدهد آقای عباس لسانی رئیس‌ادارهٔ امورشهر شمیرانات‌ومعاون‌مدیرکل امورشهر تهران براثر فعالیت در انجام وظائف محوله ازطرف شهردار تهران کتبا تقدیر شد .

همچنین آقای‌سید محمداحمدیان رئیس تبلیغات فرهنگ و سرپرست کلاس های سالمندان فرهنگ شمیرانات بپاس فعالیت درپیشرفت کار کلاس های سالمندان ازطرف وزیر فرهنگ کتبا تقدیر شد.

براثر یك حریق ٤ ساعته

قسمتی از رسومات تبریز سوخت

خبرنگار ما در تبریز گزارش‌داد از ساعت هفت بعداز ظهر دیروز حریق مدهشی در کارخانه رسومات روی داد و آتش سوزی‌تا ساعت یازده بعدازظهر ادامه‌یافت .

براثراین حریق چهارساعته در حدود یك میلیون ریال خسارت ببارآمد واگرماموربن آتش‌نشانی از توسعه حریق جلوگیری نمی کردند احتمال‌میرفت خسارات جبران ناپذیری ببار بیاورد.

تشنج دریك

خبرنگار مادر کرج گزارش‌میدهد چند شب قبل آقای سرگرد شیروانی موفق شد از شخصی بنام جلال‌باقی‌زاده عسگری که سابقه داشتن مواد مخدره دارد تعداد ۱۶۵ لوله تریاك بوزن‌سه کیلو کشف کند حامل تریاك که‌با اتومبیل کرایه بکرج آمده و قبلاز رسیدن به کرج پیاده شده واز راه رودخانه میخواست‌بشهربیاید بااستفاده از تاریکی شب موفق بفرار شد ولی راننده اتومبیل سواری کرایه باتهام معاونت در جرم دستگیر و تحویل دادسرا گردید فعلا برای دستگیری جلال فعالیت میشود .

قتل مرموز

پریروز دهبان قریه سفید خان به ژاندارمری قریه زنجناب ازتوابع‌تبریز گزارش داد که شبانه یکی از اهالی قریه را در خانه اش بقتل رسانده‌اند. ماموربن ژاندارمری بمحل رفتند و مشاهده کردند که‌حسین فرزند غلامعلی یکی از ساکنین قریه سفید خان نیم ساعت پس از نیمه شب بضرب خنجر بقتل رسیده‌است جنازه وی با انجام تشریفات قانونی دفن شد و فعلا برای دستگیری قاتل یا قاتلین‌فعالیت‌میشود.

اتومبیل دیوار مغازه‌را خراب کرد

خبرنگا رما در اصفهان گزارش‌داد‌پریشب‌اتومبیل کامانکاری‌متعلق بشرکت مهندسی خلیج که یکنفر خارجی پشت فرمان آن نشسته‌بود هنگامی که از خیابان شیخ بهائی‌اصفهان بخیابان شهناز پهلوی می پیچید با دیوار یك مغازه خواربار فروشی تصادف کرد وپس از خراب کردن آن‌در مغازه را نیز از جای کند . دراین عکس اتومبیل کامانکار و قسمتی از مغازه خواربار فروشی دیده میشود .

مرقدامامزاده را حفاری کردند

متولی امامزاده همینکه این را دید ازشدت‌ترس غش کرد

مردم دسته دسته بتماشای‌قبر حفاری شدهٔ امامزاده میروند

دردلیجان مقبره‌ای استکه ساختمان کوچکی بربالای آن ایجاد شده و مردم اینمنطقه آرامگاه مزبوررا متعلق بیکی از امامزادگان میدانند و بعنوان شاهزاده‌عبدالله می‌شناسند . هرشب جمعه بزیارت این امامزاده میروند ودر آنجا شمع‌و چراغ روشن میکنند و نذورات‌خود را ادا مینمایند .

چندروز پیش که متولی شاهزاده عبدالله برای‌روشن کردن چراغ حرم شاهزاده عبداله رفت مشاهده کرد که نیمی بیش از مرقد امامزاده کنده‌شده وبادیدن‌این منظره ، متولی بیچاره وحشت زده پابفرار گذاشت وازشدت ترس دربین راه غش کرد. پس‌از بهوش‌آمدن، جریان را باترس ولرز برای اهالی گفت ومردم دسته‌ـ جمعی ترسان و لرزان بآرامگاه شاهزاده عبدالله رفتند درقسمت بالای مرقد شاهزاده عبدالله در حدود یك‌مترو نیم حفاری شده بود . البته سطح‌قبر اززمین درحدود یك‌متر بلندتراست و جای ضربات کلنك بخوبی‌درقسمت بالای آن دیده میشود . درقسمت حفاری شده تمام‌قسمتها یکنواخت حفر نشده و پستی وبلندیهائی درآن مشاهده میشود که میگویند دراین گودالهادفینه وسکه ها وجواهراتی مدفون بوده است وکسانیکه این مرقد را حفاری کرده‌اند آنها را بسرقت‌برده‌اند حالا اهالی‌دلیجان‌وقراء اطراف دسته دسته بتماشای مرقد شاهزاده‌عبدالله می‌آیند وهریك دراین باره نظریاتی ابراز میکنند .

انتخابات انجمن شهر در شهرستانها

اندیمشك ـ آگهی شروع انتخابات انجمن شهر اندیمشك از طرف آقای بصیری بخشدار انتشار یافت‌و بزودی انتخابات انجمن شهر شروع می شود.

اصفهان ـ انتخابات انجمن‌شهر «کلیشاد»از توابع اصفهان پایان یافت‌و آقایان حسینعلی هدایت ، رضا عالم ، حاج محمد زارعی، شیر محمد باقری‌و حسین کریمی بعضویت انجمن شهر کلیشاد انتخاب شدند .

سیاهکل ـ باشکایت های مکرر اهالی سیاهکل نسبت به ۲۴ نفردعوت شدگان برای تشکیل هیئت نظارت بر انتخابات انجمن شهر کمیسیون‌پنجنفری تشکیل شد و انجمن نظارت را منحل کرد اهالی ضمن ابراز خشنودی ازاین اقدام مورد پسند امیدوارند مجددا برای دعوت از نمایندگان طبقات هفتگانه برای تشکیل هیئت نظارت بر انتخابات انجمن شهر اقدام شود

گنبدکاوس ـ برای رسیدگی بصلاحیت کاندیداهای عضویت انجمن شهر «کلاله» از توابع گنبد کاوس کمیسیونی تشکیل شد و بصلاحیت داوطلبان عضویت انجمن شهر رسیدگی بعمل آمد . پس از آن از طرف فرمانداری‌گنبد کاوس باانتشار آگهی از نمایندگان طبقات هفتگانه کلاله برای تشکیل هیئت نظارت بر انتخابات انجمن شهر دعوت شد .

شهرضا ـ چند روز پیش آقای حاج یدالله ابراهیمی یکی از اعضای انجمن شهر شهرضا از عضویت انجمن استعفا کرد تا کنون‌سه نفر از اعضای انجمن استعفا کرده اند و عده ای از اهالی ۵۶ روز است در مسجد جامع شهر متحصن گردیده و تقاضای انحلال انجمن شهر را دارند . بدنبال استعفای سومین عضو انجمن شهر ،آقای‌عبدالله شجاعی شهردار شهرضا هم از سمت خود استعفا کرد ومورد موافقت قرار گرفت .

تفرش ـ اولین جلسه اعضای انجمن شهر تفرش بریاست سنی آقای زین‌العابدین نصر تشکیل گردید و برای تعیین هیئت رئیسه اخذ آراءشددر نتیجه آقای زین‌العابدین نصیر بریاست انجمن شهر انتخاب گردید و سایر اعضای هیئت رئیسه نیز انتخاب شدند .

نمایندگان اطلاعات در خدمت مردم

مردم شهرستانها بوسیله نمایندگان اطلاعات خواسته های خود را شرح میدهند

لشت‌نشاء

رفتگران و مامورین جزء شهرداری‌لشت‌نشاء بدفتر نمایندگی اطلاعات آمدند و گفتند : چند روزی بیشتر بعید نمانده و تمام کارمندان دولت باستناد دستور نخست وزیری باخذ معادل یکماه حقوق بعنوان پاداش و عیدی موفق شده‌اند . ولی ازپاداش وعیدی ما تابحال خبری نشده است‌نمیشود ازطرف‌شهرداری لشت‌نشاء باجلب موافقت مقامات مربوطه معادل یکماه حقوق هم بعنوان عیدی‌و پاداش بما داده شود ؟

چابکسر

عده‌ای از اهالی چابکسر و معتمدین محل‌به دفتر نمایندگی اطلاعات آمدندو گفتند :ازآن وقت که سد «چیرود »چابکسر شکسته واهالی اینمنطقه در معرض خطر طغیان آب قرار گرفته‌اند تابحال بارها تقاضا کرده‌ایم که برای ترمیم سد مزبور اقدام شود و باین تقاضاهای ماترتیب اثر داده نشده است. خیلی در این باره تقاضا کرده‌ایم و فریاد کرده‌ایم و استمداد نموده‌ایم ولی شاید مقامات مربوطه خیال میکنند دادو فریاد ما هم مثل فریاد های آن چوپان دروغگو است !اما بخدا اینطور نیست . سد «چیرود» خراب است و هروقت آب رودخانه چابکسرطغیان‌میکندزندگی ما ،خانه‌های ما و خانواده های ما در معرض خطر قرار میگیرد .اگر. بیائید و ببینید ، خودتان تصدیق خواهید کرد که چنانچه برای‌ترمیم این سد اقدام نشود دیر یازود پل رودخانه چیرود هم مثل پل کریم‌آباد شهسوار خراب میشود و آنوقت مبلغ هنگفتی خسارت وارد میاید .شما رابخدا بیائید واز انهدام این پل و سد چیرود که یادگار اعلیحضرت فقید است جلوگیری نمائید .

بروجن

جمعی از دبیران ، آموزگاران و کارمندان فرهنگ بروجن بدفتر نمایندگی اطلاعات آمدند و گفتند : تاخیر پرداخت حقوق و مزایای فرهنگیان بروجن از طرف‌دارائی این شهرستان موجب نگرانی شده است میگفتند : ادارهٔ دارائی بروجن که شهرستان مستقلی است‌بعذر این‌که اداره‌دارائی شهر کردپول‌حواله نکرده است در پرداخت حقوق و مزایای ماهسامحه میکند . اگر هم دارائی شهر کرد باید باداره دارائی بروجن نظارت داشته باشد حقش این نیست طوری عمل کند که موجب رکود کار ما کارمندان‌زحمتکش رافراهم نماید .

همایونشهر

دانش آموزان دبیرستانهای همایونشهر باتفاق مربیان ورزش خود بدفتر نمایندگی اطلاعات آمدند وگفتند : بورزش علاقه داریم‌ولی محلی برای ورزش نداریم . هفت سال پیش اداره فرهنگ ۴۵ هزار متر مربع زمین را محصور کرد تا استادیوم ورزشی ایجاد کند ولی هفت سال میگذرد و هنوزاستادیوم ورزشی ایجاد نشده است معلوم نیست بودجه تربیت بدنی بچه مصرف میرسد ؟

دانش آموزان این را گفتند و رفتند . هنوز لحظه‌ای نگذشته بود که عده‌ای از بازرگانان و معتمدین محل بدفتر نمایندگی اطلاعات آمدند و گفتند : چند سال پیش همایونشهر تلفن شهری داشت ولی نمیدانم چرا تعطیل شد . ازچندی‌پیش هم ادارهٔ پست‌و تلگراف‌همایونشهر تلگراف قبول نمیکند زیرا رئیس جدید این اداره بفن مخابره‌تلگرافات آشنا نیست .

بااینکه یکصد نفر از اهالی حاضرند هرکدام پنجهزار ریال ودیعه اشتراك تلفن بپردازند تاکنون برای تاسیس مجدد تلفن شهری دراین منطقه اقدام نشده است .

ادارهٔ پست همایونشهر فقط نامه رسان دارد و دیگر هیچ!میگفتند: همایونشهر و قراء تابعه‌اش ۱۵۰ هزارنفر جمعیت دارد وانتظامات اینمنطقه را فقط ۱۴ نفر ژاندارم بعهده دارند چرا کلانتری در این شهر تاسیس نمیشود . میگفتند : چرا بانك کشاورزی افتتاح نمیگردد چرا شهرداری از هریك از مشترکین برق سه هزار ریال و دیعه وبهای هریك کیلووات برق ۴ ریال میگیرد ؟چرا باوجود دو کشتارگاه در همایونشهر ، قصابها درمنازل و یادرکنار کوچه ها کشتار میکنند ؟چرا در همایونشهر اداره بهداشت نیست ؟

جنازه مردگان را در آب نهر های جاری شهر غسل میدهند ؟ وچرا اهالی از میان نهر ها آب آشامیدنی خودرا تامین می کنند ؟ چرا هنوز گرمابه‌های همایونشهر خزینه‌ای است و چرا هر دو ماه یکبار هم آب خزینه ها را عوض نمیکنند ؟ چرا و چرا و چرا ...

صد ها «چرا » گفتند و تقاضا داشتند این نظریات وخواسته‌های آنان منعکس شود ..

صحنه‌ای از رقص زیبای کلئوپاترا

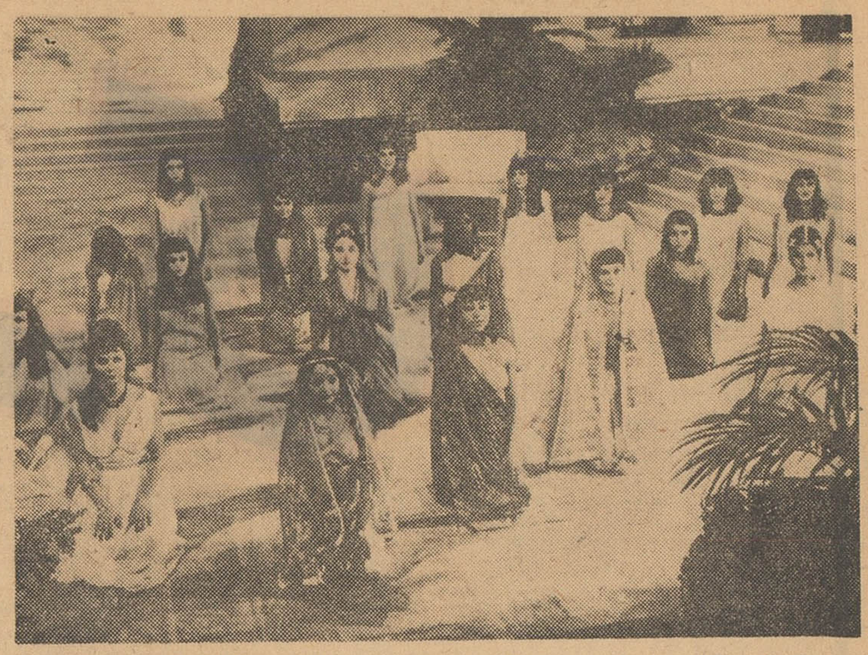

یکی از مشکلات تهیه فیلم معروف «کلئوپاترا» که الیزابت تایلور نقش‌اول‌آن رابرعهده دارد،صحنه‌ای بودکه بایستی گروهی از زیبا ترین زنان جهان، درآن یك رقص قدیمی مصری را اجرا کنند .

برای تهیه این صحنه مدتها وقت صرف شد و هنگامی که‌برای پذیرفتن داوطلب آگهی گردید، بیش از ۵۰۰ نفر زن و دختر زیبا روی برای شرکت در رقص نام نویسی کردند کار دشوار این بود که‌از این عده، تعداد معدودی انتخاب گردند که حائز شرائط باشند .

سرانجام کارگردانان ، پس از مصاحبه حضوری بایکایك آنها ، ۱۹ نفر را برای شرکت در صحنه مزبور برگزیدند .

این عده دارای ملیت های مختلف بودند وبزبان های گوناگون تکلم میکردند و ازمیان زیباترین زنان و دختران جهان انتخاب گردیدند .

دراین عکس یك‌صحنه از رقص که مدتها مایه‌درد سر کارگردانان فیلم کلئوپاترا شده بود دیده میشود .

روسانا شیافینو از چنگ گرگهای هالیوود گریخته‌است

ستاره زیبای ایتالیائی که‌از بسیاری جهات باسوفیالورن قابل مقایسه است ، درفیلم جدیدی بنام «دو هفته‌تاشهر دیگر» همبازی کرك دوگلاس و سید چاریس است

هالیوود : اکنون هالیوود ، بنوبه خود مشغول کشف دو باره، روسانا شیافینو ستاره زیبای‌ایتالیائی است .

روسانا شیافینو از بسیاری جهات با سوفیا لورن و جینالولو بریجیدا قابل مقایسه است و از بعضی‌جهات بر آنها ترجیح دارد .

روسانا اکنون مشغول بازی در فیلم «دو هفته تا شهر دیگر» است . او دراین فیلم همبازی کرك دوگلاس‌و سیدچاریس‌و عده‌دیگری از هنرپیشگان و ستارگان معروف است .

گرك های هالیوود

روسانا تاکنون در ۱۳ فیلم ایتالیائی بازی کرده و می گوید هنگامی که از ایتالیا به سوی هالیوود حرکت می‌کردم مادرم ناراحت بود و از این رو خواهرم را نیز همراه من فرستاد .

بهر حال روسانا تا حال‌توانسته است از شر گرگهای هالیوود در امان باشد .

روسانا گفت فرار از چنك گرك ها کار دشواری نیست . در همه جا می توان گریخت . ولی شرط آن ، این است که خود شمامایل به فرار باشید و سستی نشان‌ندهید

از این رو روسانا توانسته‌است علاوه بر مجالس هالیوود بدیدار زیبائی های آمریکا و از جمله دیسنی‌لند در نیویورك برود .

بیست‌و یك سالگی

روسانا جشن بیست ویکمین سال تولد خودرا در نیویورك گرفت و میزبان او روسانا برازی ، یکی دیگر از هنرپیشگان ایتالیا بود.

روسانا از یك راه بسیارمعمولی وارد عالم سینما شده است .

او در مسابقه زیبائی شهر خود ژنوا پیروز گردید و سپس راه او به جهان سینما گشوده شد . روسانا می گوید من در آن زمان دختر ۱۶ ساله‌ای بودم ولی رشد فکریم بیش از سنم بود .

آسوشیتد پرس

دیرآمدن‌مردان ژاپنی بخانه مسئله‌ای شده

در توکیو هزاران‌بارو کاباره و رستوران و میخانه وجود دارد که مردان راپس‌ازفراغت کار، در راه خانه بسوی‌خود میکشد

توکیو- مسئله دیر آمدن مردان بخانه، هنگامی که از کار روزانه فارغ میشوند ، تبدیل به مشکلی برای زنان ژاپنی شده‌است .

طبق آمارهائی‌که در این موردگرد آوری شده ، ۸۰ در صد از مردان توکیو ، هنگامی که درراه خانه‌هستند «بدام مردان» که تعداد آنها نیز در شهرزیاد است میافتند.

طبق آمارهائی که هنوز کامل‌نیست در شهر توکیو ۲۹۰۰ بار و کاباره‌و ٤ هزار رستوران وده هزار میخانه و هزاران مرکز اجتماع دیگر وجوددارد که مردان را بسوی خود میکشد .

در بسیاری از این مراکز زنان و دختران زیبا مشغول کار هستند و اینان قدرت باور نکردنی ، درانحراف فکر مردان از کار روزانه و در آوردن پول دارند .

دو گروه

روزنامه‌های توکیو شوهرانی راکه د رخانه غذای برنج در انتظار آنهاست بدوگروه تقسیم کرده‌اند آنهائی که آهسته بخانه میروند و دسته‌ای که‌پس از نیمه شب بمنزل وارد میشوند .

یکی از کسانی که در این مورد تحقیق کرده میگوید علت فرار مردان از خانه اینستکه باید در آنجا نیز کار کنند و مقررات و انضباط‌سختی در داخل خانه‌ها برقرار است و در حقیقت مردان از کار در منزل می گریزند .

اکنون موسساتی مشغول بررسی این موضوع اجتماعی هستند تا راهی برای باز گرداندن مردان گریزپا ، بخانه‌های خود بیابند.

کار درخانه و خارج

مردان اصولا زندگی خانوادگی را دوست دارند ، لکن میخواهند وقتی وارد منزل شدند ، وضع کاملا راحت وآسوده‌ای داشته باشند ووسائل‌آنها ازهرجهت آماده باشد .

لکن زنان عقیده‌دارند که اگرمردان درخارج بکار سنگین روزانه می‌پردازند ، کارهای خانه نیز بهمان اندازه سنگین است و شوهران حق ندارند تنها به تفریح وگردش بروند.

از این وگوشه و آن گوشه

فرمانده حقیقت بین

فیلد مارشال لرد مونتگمری انسان مغرور و خودستائی است بخصوص در مواقع سختی و تنگنائی هنگامیکه مونتگمری بفرماندهی لشگر هشتم شکست خورده انگلیس درشمال افریقا منصوب شد به ژنرال لرد اسیمی گفت : جداناراحت کننده‌است که یك سربازحرفه‌ای هنگامی که باوج ترقی‌خود میرسد ناگهان شکستی برایش پیش بیاید که تمام دوران خدمتش را خراب کند .

ژنرال اسیمی جوابش داد : زیادهم ناراحت نباشید شاید شما در جنك پیروز شوید .

مونتگمری جوابداد : دوست عزیزم ، من راجع بخودم صحبت نمیکنم ، مقصودم رومل است .

یك پزشك امریکائی اعلام کرد:

آخرین کودك خانواده بیشتر در معرض خطر بیماریهای روانی قرار دارد

یکی از عواملی که ممکن‌است‌سبب بیماریهای روانی چنین کودکانی گردد، تغییرات فیزیولوژیك در مادران است

شیکاگو - دکتر کاری‌اسکول یکی از پزشکان سر شناس شیکاگو اعلام داشت که آخرین کودك خانواده ها ، بیشتر درمعرض خطر بیماری های روانی قراردارند.

دکتر اسکول که پس ازمدتها مطالعه و تحقیق به نتیجه مزبور رسیده است می گوید ممکن است چندین عامل باین امر کمك کند.

یکی از عوامل سن مادر و تغییرات فیزلوژیك است که در اعضای بدن او براثر وضع حمل های پی‌در پی ، به وجود می آید.

شاید یکی دیگر از عوامل تغییرات روانشناسی باشد که در محیط خانواده های بزرك و کثیر الاولاد پدید می آید و موجب آشفتگی و هرج و مرج هائی در آن ، می گردد .

دقت بیشتر .

باضافه والدین کمتر فرصت می یابند که بوضع روحی آخرین کودك خود که دچار غوغای برادران وخواهران دیگر خود می شود ، توجه کنند ، لکن در مورد کودکان اول دقت بیشتری مبذول میگردد.

دکتر اسکول یکی ازبیماری های روحی را که انزوا طلبی حاد وبسیار شدید است مورد دقت‌قرار داده و می گوید در میان آخرین کودکان خانواده ها ، پس ازرسیدن بسن بلوغ ، این بیماری بسیاردیده شده است .

آسوشیتد پرس

اختراع شگفت‌انگیز دو موسیقیدان فرانسوی :

رقص باآهنك مغز الکترونیك

مغز الکترونیك بجای آهنگسازان نغمه‌های دلنشین می سازد. میخواهند بوسیله این دستگاه سنفنی دهم بتهوون را بسازند

دو آهنگساز فرانسوی به نام «پیربار بو» و «روژه بلانشارد» در نتیجه سالها زحمت و کوشش در فکرخلق دستگاهی هستند که‌آهنك بسازدو بدینطریق آهنگسازان‌دیگر زحمت ساختن آهنك‌نداشته باشند.

هفته قبل جوانان پاریس باآهنگی که ساخته مغزالکترونیك بود رقصیدند . منشاء ساختن چنین موسیقی مکانیکی مربوط‌به سالهای قبل و زمانی است که ریاضیدان آلمانی «بارون فون لایت نیتس» گفت:«آهنگسازان انسانهای‌ساده‌ای هستند که عشق جنون آمیزی نسبت به اعداد دارند»

دیگران نیز ارتباط نزدیکی‌بین موسیقی وریاضیات یعنی ما بین‌علم خالص و هنرخالص قائل گردیده‌اند پیرباربو اعتقاد دارد هر آهنگی بنا بر قانونی خاص و بمثابه‌یك کار مکانیکی و جامد ساخته میشود .

اگر ماشینی طوری تنظیم شود که‌از این قواعد پیروی کند میتواند موسیقی بسازد . باربو اظهار داشت که حتما بنابر قوانین خاصی شاید بتوان دستگاه را طوری فرمان داد که دهمین سمفونی بتهوون را نیز بسازد و نه سمفونی ساخته او را کامل کند آهنگسازان ودانشمندان دیگری نیز بااین افکار سرگرم شده اند . ماشین های حساب در امریکا و اروپا نیز بکار افتاده‌است. دستگاهی که‌پیربار بووروژه‌بلانشارد موردآزمایش قرارداده‌اند«گاماتری» نام دارد . این دو موسیقی دان‌تمام اطلاعات لازم برای آهنك ساختن رابه‌مدار حافظه‌دستگاه الکترونیکی منتقل ساختند . اکنون دستگاه گاماتری ازتمام قواعد ریاضی که برطبق‌آن آهنك‌ساخته میشودآگاه است تنها کافی است که دستورات لازم مربوط به‌کلید آهنك ،وحدت و تعداد ساز ها به دستگاه داده‌شود تاگاماتری مسئله آهنگسازی‌رامانند یك مسئله ریاضی حل نماید .

باربووبلانشارد هردو از آهنگسازان مدرن‌واز پیروان شوئنبرك میباشند. بهمین جهت تعلیم لازم‌برای ساختن آهنگهای مدرن را به گاماتری دادند و نتیجه باآسانی و اطمینان بدست‌آمد. پیرباربو گفت :آهنگی که گاماتری ساخته است از بعضی جهات چه‌از نظر هنری‌و چه‌تکنیکی بهتر از آثار خود شوئنبرك میباشد. باید منتظر آثاری بودکه‌از مغزهای الکترونیکی سر چشمه میگیرد ولی آیا تنها قواعد و تکنیك برای خلق هنر کافی است ؟ آینده جواب این سئوال را خواهد داد .

نیوزویك

یك زیست‌شناس انگلیسی اعلام کرد :

میکربها آتش را بانسان‌دادند

رختخواب انسان اولیه نخستین‌منبع‌آتش برای‌بشر بوده است

در افسانه های اساطیر یونان گفته شده است که برای اولین بارآتش توسط پروتئوس ازخدایان ربوده شد و بدست انسان رسیده در علم انسان شناسی جدیدپیدایش آتش را به حادثه‌ای در پانصدهزار سال پیش نسبت میدهند که در آن هنگام خاکستر های گرم یك‌آتش فشان جنگلی را به آتش کشاند ویك انسان غار نشین متهور شاخه نورانی را با خودش بداخل غاربرد ولی پروفسور دیویدآرنولد زیست شناس انگلیسی و استاد دانشگاه سنت‌اندرو در اسکاتلند این‌فرضیه راقبول ندارد و می گوید که‌اولین عکس العمل انسان ما قبل تاریخ در برابر سوختن جنگل باید فرار ودور شدن از محل آتش باشد نه نزدیك شدن به آن. باحتمال‌زیادتر او عقیده دارد که اولین تجربه انسان های اولیه در مورد آتش ممکن‌است مربوط بهنگامی‌باشد که او در رختخوابش دراز کشیده است پروفسور آرنولد اینطورتوجیه می کند که خوابگاه انسان های اولیه را توده های علف خشك یا توده‌هائی از کود گیاهی تشکیل میداده است . بدین واسطه میکرب هائی که معمولا دراین علف ها یا کودها زندگی می کنند باتجهیز و تخریب این گیاه ها باعث ایجاد حرارت شده واولین احساس گرما را برای انسان ایجاد کرده‌اند .

در واقع رختخواب انسان های‌غاری اولیه‌مانند رختخواب های‌الکتریکی گرم بوده است . بر حسب اتفاق ممکن است که این خوابگاه های اولیه بسوزد و شعله ورشود وبدین ترتیب برای اولین بار احساس و ایده وجود آتش و گرمای شعله‌ور برای انسان حقیقت پیداکرده‌باشد

سندی تایمز

جمیله بوپاشا
دختر پیکارجوی الجزایر
نویسندگان : سیمون دوبووآر - ژیزل حلیمی
مترجمان : م. تاراجی - ح. پویان

-۱۶-

- این مال تو است ؟

- نه ! مال من به‌رنك یشمی است وآنرا از خانه‌ام در دلی‌ابراهیم بجایی نبرده‌ام ...

افسر پلیس قضایی شروع به‌غریدن میکند :

- اگراین رفتار را ادامه بدهی بازهم سروکارت باشکنجه‌کنندگان خواهد بود !

معلوم میشودکه جمیله از سی‌وسه روز پیش تاکنون هنوز ازچنك بازجوها و شکنجه‌کنندگان خلاص نشده است .

دراین سی‌وسه روز نه‌کسی را یارای آن بوده تا او را از زیر چنگال دژخیمان نجات دهد ، ونه‌کسی فریادهای او را در زیر شکنجه‌ها شنیده است . دنیای جمیله هنوز هم از ما سوای دنیا جدا است .

قبول می‌کند که زیر تمام صورت مجلس هارا امضاء کند .

روز ۱۵ مارس ۱۹۶۰ دومامور دیگر شهربانی -که یکی‌از آنها قبلا جمیله را معاینه کرده بود تا اطمینان حاصل‌کند که آثار ضرب و جرح دربدنش خیلی آشکار نیست - او را به‌کاخ دادگستری الجزیره میبرند . بین راه اکیدا نصیحتش می‌کنند تامبادا مانند تمام رفقای نافرمان دیگرش که مجبور به اعزامشان بدادگستری الجزیره شده‌اند، حرفی راجع به‌شکنجه برزبان آورد . اندرزش میدهند که اعترافاتش را تائید کند و مخصوصا تکذیب شکنجه را فراموش ننماید . به اومیگویند که اگر عاقل باشد ، خیلی زود میتواند مرخص شود .

آقای «برار» که شیخ‌القضات بازپرسان دادسرای الجزایر است شروع به‌بازپرسی او میکند .

ماموران شهربانی پشت دراطاق آقای «برار» ایستاده‌اند وگوشها را تیز کرده‌اند .

سرنوشت جمیله بعداز بازگشت از اطاق آقای «برار» بسته به اظهارات او درمحضر شیخ‌القضات دادگستری است :

یا او را به‌زندان خواهند برد و به‌این ترتیب حتی اگر شده‌موقتا از امنیت جانی برخوردار خواهدگردید ، ویا آنکه سروکارش با «مرکز تصفیه» یعنی باکابوس تازه‌ای خواهد افتاد .

آقای برار

آقای «برار» اعترافاتی راکه درشهربانی ساخته و پرداخته شده از روی صورت مجلس پلیس قرائت می‌کند .

جمیله هنگام ادای جملات از زبان بازپرس سر را بابیحالی ، بعلامت تصدیق تکان میدهد وسپس سکوت میکند .

مسیو «برار» دیکته میکند و ماشین تحریر دفترمحکمه ترق و تروق‌کنان میغرد .

کپیه آقای بازپرس برای پرکردن آخرین برك اظهارات جمیله به زیر کاغذ میلغزد . این چهارمین ورق اعترافات جمیله است .

دراین حال بالحنی حاکی از ملال و خستگی از دختر الجزایری میپرسد :

- حرف دیگری ندارید تا اضافه شود ؟

بغض گلوی جمیله را گرفته است .

میلی دیوانه‌وار او را تحریك میکند تا بغرد .

ماموران شهربانی کماکان پشت دراطاق بازپرس گوش‌ایستاده‌اند. چقدر پست فطرتی ! چقدر بیشرفی ! میخواهد این موضوع را به‌بازپرس حالی‌کند . تقریبا فریاد میکشد :

- بله ، حرف دارم ! بنویسید که من درحسین‌دی شکنجه‌شده‌ام ، بنویسید

... بله بنویسید که خیلی شکنجه‌ام داه‌اند .

. . . .

« این سروان چترباز ... پهلوی مرا بالگد خردکرده است ... نگاه‌کنید . دستتان را روی پهلوی من بگذارید ... دیده میشود ، .... اینطور نیست ؟ وبعد ، مرا ...

تقاضا میکنم بوسیله یك پزشك مورد معاینه قرارگیرم ....»

بعد ناگهان طاقتش را از دست میدهد :

- از شما خواهش میکنم . باید مرا مورد معاینه قرار دهند ...

بازپرس درتمام این مدت خفقان گرفته است .

جمیله ادامه میدهد :

- آقای دفتردار ، بنویسید :

« من‌تمام این‌اظهارات راکه بیان‌کننده حقیقت هستند ، همانطوری که درمحضر پلیس عنوان کرده بودم ، دراینجاهم عنوان میکنم .»

آقای «برار» انگشتان خودرا در زلف های انبوهش فرو میبرد . حالت صورتش کماکان نشان‌دهنده حواس‌پرتی و عدم حضور ذهن او هنگام استماع اظهارات جمیله است .

- سر سطر !..

« من نخواسته‌ام از پلیس شکایت‌کنم اما طی مدتی‌که درپادگان «حسین‌دی» زندانی بودم بوسیله نظامیان مورد شکنجه قرارگرفته‌ام .

« مخصوصا یکی‌از پهلوهای من بالگدهای یك سروان چترباز بشدت مضروب ومجروح شده است .»

- بفرمائید ! اینهم اثر شکنجه !

بازپرس از روی صندلی بلند میشود . آشفتگی او حد وحصری ندارد .

- میتوانید تمامش‌کنید !

ناگهان چشمانش بروی جمیله می‌افتدکه با چهره‌ای عبوس و خشمگین روی صندلی نشسته است .

- صبرکنید ... بله .... سرسطر بروید واضافه‌کنید : «میل دارم بوسیله یك پزشك معاینه شوم .»

- همین ... بعد خودتان میتوانید تشریفاتش را درست‌کنید .

دفتردار نوشتن صورت مجلس اولین بازپرسی را به‌پایان‌میرساند و می‌نویسد :

«وبه همین جهت ما قرار بازداشت متهم‌را به رؤیت وی‌میرسانیم.»

***

ناتمام

جانی فراری

-۱۰-

«بونی» به «ژاك» نزدیك شد . وقتی‌که هردوکاملا دربرابر هم قرارگرفتند ژاك بدون آنکه کوچکترین فرصت دفاع باو بدهد با تبری که در دست داشت ضربه وحشتناکی به بونی وارد آورد .

جوان بیچاره باهمان ضربه اول از پای درآمده نقش زمین شد .

ژاك بقدری ماهرانه همکار جوان خودرا از پای درآوردکه بونی بدون آنکه فریادی بزند بحال مرك افتاد .

لوئی‌ایمبر که درصد قدمی محل‌قتل‌بود از صدائی‌که شنید به‌شك افتاد اما نمیدانست چه حادثه‌ای روی داده است .

ایمبر لحظه‌ای توقف کرده و ونیوا که میدانست چه بسر بونی آمده است نیز توقف نمود .

ژاك بسراغ آنها آمده وبدون درنك باتبر خونینی‌که در دست داشت بسر ایمبر کوفت .

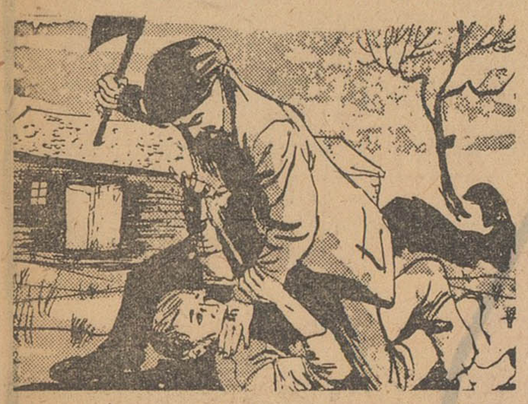

ایمبرکه مات ومبهوت مانده بود فورا بخودآمده و درصدد دفاع برآمد . او باقدرتی خارق‌العاده چنددقیقه باژاك گلاویز شد .

جنك تن به‌تن شدیدی بین آندو آغاز شد و ایمبر با دست‌چپ ضربه مرك‌آوری به ژاك وارد آورد .

ونیواکه مشاهده نمود ژاك نزدیك است مغلوب شود به کمك او آمد و سرانجام آندو توانستند به ایمبرفائق گردند .

درحالیکه یکی‌از آنها چهره‌جوان شجاع را بروی زمین انداخته بود دیگری با سلاحی‌که در دست داشت باو ضربات شدیدی وارد میساخت . دراین موقع ژاك برای آنکه بونی راکه هنوز نفس میکشید کاملا از پای درآورد باتبری‌که در دست داشت بسوی او رفت و نیوا به‌تنهائی بالگد ایمبر را که نقش زمین‌بود مورد هدف قرارداد . ایمبر شنیدکه ژاك‌به ونیوا فریاد میزد «ژوزه! آیا کار ایمبر را تمام‌نکردی؟» ونیوا درپاسخ ژاك‌گفت «بله ! او نه‌تکان میخورد و نه نفس‌میکشد

ایمبرکه هنوز تنفس‌میکرد پس‌از شنیدن این‌جمله نفس‌خودرا در سینه حبس‌کرده و سعی نمود کوچکترین تکانی نخورد .

پس‌از آن هردو قاتل ازمحل قتل دور شدند .

ایمبر درصدد برآمد کم‌کم نفس بکشد .

ژاك وونیوا سپس نزد روسکونی پیرمرد ٦٤ ساله آمدندکه لحظه‌ای پیش بابونی و ایمبر مشغول اره‌کردن چوب بود .

ژاك به‌روسکونی‌گفت بیرون اتومبیلی ایستاده است که کالاهای زیادی دارد و آنها را بقیمت ارزانی میفروشد .

منظور ژاك در واقع این بودکه پیرمرد را نیز بقتل برساند تابدین ترتیب کسی به‌جنایات آنها واقف نشود .

روسکونی که از همه‌جا بی‌خبر بود سخنان ژاك را باور کرده و آماده رفتن با او شد .

ناتمام

بهترین عیدی

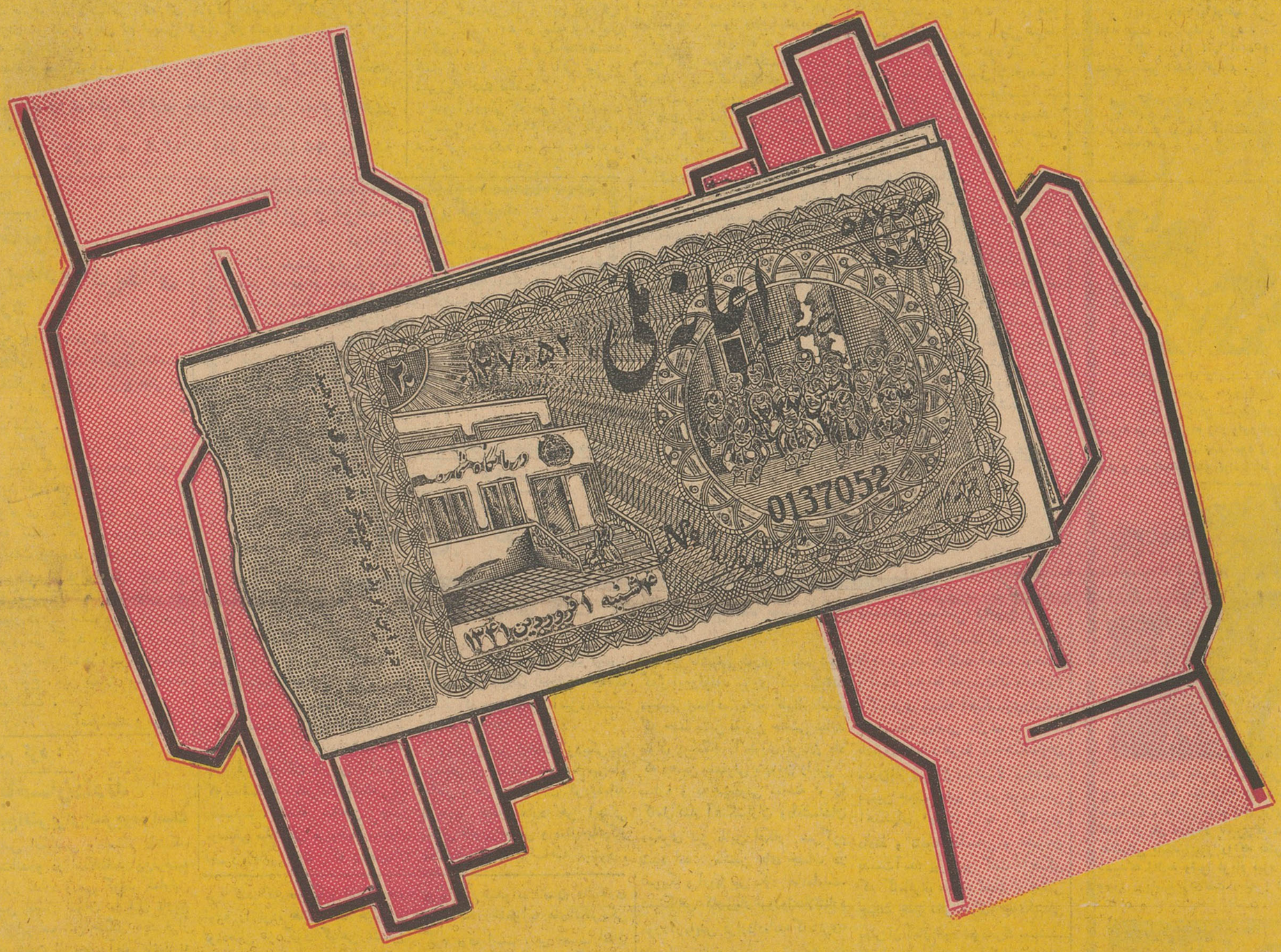

۱۰۰ هزار تومان

بلیط های اعانه ملی بهترین عیدی از آقابخانم و از خانم به‌آقاازپدر بفرزند ازخواهر به‌برادر ازرئیس به‌کارمند

حتی همراه کارت تبریك برای دوستان

کنسرسیوم باید پالایشگاه آبادان را

بقیه از صفحه اول

امروز خبرنگارما گزارش‌داد که بهره برداری بیشتر و تکمیل تاسیسات پالایشگاه‌آبادان ازمسائل مهم مذاکرات نفتی ایران و کنسرسیوم در جلسات دیروز و امروز بوده است .

از ساعت ۲ بعد از ظهر دیروز جلسه دوم و صبح امروز جلسه‌سوم نمایندگان ایران و کنسرسیوم‌نفت برای بررسی موضوع‌های مورد اختلاف که در ده مورد خلاصه‌شده تشکیل گردید. بموازات جلسات عمومی جلسات کمیته‌های فرعی و فنی‌نیز تشکیل شد .

صبح فردا جلسه عمومی‌تشکیل نخواهد شد واعضای هیات‌نمایندگی کنسرسیوم نفت بحضور شاهنشاه شرفیاب خواهند گردید.

در جلسات دیروز وامروز ازطرف ایران اعضای هیات مدیره شرکت ملی نفت شرکت داشتند . هنوز مدیر کل نفت وزارت دارائی در این مذاکرات شرکت ننموده است واین خود میرساند که هنوزمسئله حق تصفیه وامور مالی در مذاکرات مطرح نشده است .

خبرنگار ما اطلاع‌میدهد که آقای دکتر امینی نخست وزیر احتمالا در جلسه روز پنجشنبه و بطور قطع در جلسه روز جمعه مذاکرات شرکت خواهد کرد.

روز جمعه آخرین روز مذاکرات است در آنروز کلیه مسائل توافق شده نیز یکبار دیگر طرح خواهد شد .

اما مسئله اساسی در مذاکرات روز جمعه حق تصفیه است .

پالایشگاه آبادان

در مذاکرات دیروز و امروز مسئله استفاده ازکار شناسان‌ایرانی وبهره برداری از گاز نفت وافزایش تولید نفت خام و همچنین بالا بردن میزان بهره برداری از پالایشگاه آبادان وافزایش صادرات نفت‌تصفیه شده و نفت خام مطرح شده است.

خبرنگار ما اطلاع حاصل کرد که دولت ایران از مدتها قبل‌تقاضا کرده است که کنسرسیوم‌تاسیسات پالایشگاه آبادان را تکمیل کند. تا باتمام ظرفیت مشغول کار شود. طبعا در این تقاضا افزایش میزان تصفیه نفت و صدور آن بخارج‌نیز مطرح میباشد .

دولت ایران در این تقاضای منطقی خود دو نفع مسلم دارد و کنسرسیوم طبق قرار دادهای‌موجود موظف به توسعه و تکمیل‌پالایشگاه آبادان است اگر پالایشگاه‌آبادان با تمام ظرفیت مشغول کار شود و میزان تولید نفت تصفیه شده بالا برود کنسرسیوم مجبور است‌قریب ده میلیون تن نفت بیشتر استخراج کند.دراین صورت‌ایران دواستفاده خواهد برد یکی آنکه حقی ازبابت نفت استخراجی بدست می‌آوردو یکی‌هم تفاوت قیمت نفت‌خام‌وتصفیه شده را دریافت میدارد و این خود بدر آمد ایران کمك قابل توجهی خواهد کرد.

ایران معتقد است این تقاضا یك‌در خواست خارج از حدود قرار داد نیست بلکه‌کاری است که زودتر هم میبایستی انجام میگرفت.

تو هم نادرست

دراینجااین توهم برای بعضی‌ها وجود دارد که بفرض بالا بردن میزان حق تصفیه ممکن است کنسرسیوم اضافه مبلغی‌راکه‌بایران میپردازد از طریق تغییرمیزان فعلی نفت استخراجی خود جبران کند. اما این نظر از طرف مقامات‌مطلع نفتی رد میشود زیرا کنسرسیوم برای‌نفت خامی که استخراج و صادر میکند بازار معینی دارد که طی برنامه‌ای آنرا افزایش وتولید میدهد بنابراین کنسرسیوم‌نمیتواند که تغییری در برنامه و یا بازارخود بدهد و مسلما اگر قرار شد که تولید پالایشگاه بیشتر شود بهمان مقدار بیشتر نفت خام استخراج خواهد شد.

افزایش تولید نفت خام

یکی دیگر از تقاضاهای ایران اینست که اصولاباید میزان استخراج نفت خام ایران سریع‌تر از نقاط دیگرخاورمیانه بالا رود. این تقاضا تنها بخاطر تامین‌مخارج برنامه‌های عمرانی و تولیدی‌ایران نیست بلکه تقاضائی است منطقی زیرا کشورهای نفتی خاورمیانه در موقع تعطیل پالایشگاه آبادان و استخراج نفت ایران از موقعیت استفاده کرده ومیزان استخراج‌خود را سریعا افزایش دادند و حالا کنسرسیوم‌که رکار های آنهاهم مستقیم یا غیر مستقیم دخالت یا نظارت دارد باید با برنامه‌عادلانه‌ای این عقب افتادگی ایران را جبران کند.

فقط۳ میلیون دلار

در مورد حق تصفیه مذاکرات چندان بغرنج نیست بر خلاف این شائبه که موضوع حق تصفیه نفت از مهمترین‌موضوعات این‌مذاکرات است‌محافل نفتی معتقدند که‌اهمیت آن کمتر از مسائل دیگر مذاکرات میباشد . زیرا همه گفتگوها روی مبلغی در حدود ۳میلیون دلارمیباشد آنچه در مورد حق تصفیه مهم‌است اینست که فرمول مرضی‌الطرفین پیدا شود تا هر سال برای حق تصفیه مذاکره ومباحثه‌ای وجود نداشته باشد و برای همیشه دریك چهار چوبه توافق شده حق تصفیه تعیین و پرداخت گردد.

حق تصفیه تنها موضوعی است که بعد از قرار داد تقریبا همه ساله روی آن صحبت شده ودرهمه مذاکرات هم توافق بعمل آمده و برای سال بعد باز اختلاف بود و مجددا‌توافق شده است‌در هر مورد هم سرو صدائی در اطراف آن پیدا شده است . فرمول جدیددر حقیقت همه این مشکلات رابرای یکمرتبه باید حل کند اهمیت‌حل حق تصفیه درهمین نکته است و گرنه موضوع حق تصفیه مهمتر از موضوع‌های دیگر نیست.

ضیافتهای امشب

شب گذشته از طرف شرکت ملی نفت‌ضیافتی بافتخار نمایندگان اعزامی کنسرسیوم بر پا بود که در آن عده‌ای بیشتر از دو ضیافت قبلی شرکت داشتند.

امشب هم از طرف سفیر کبیر امریکا ضیافتی بافتخار هیات‌اعزامی کنسرسیوم داده خواهد شد .

بطوریکه کسب اطلاع شده‌است در پایان مذاکرات‌قرار است اعلامیه‌ای رسمی در باره‌نتایج آن انتشار یابد.

نخست وزیر ومطبوعات آلمان

بقیه از صفحه اول

خواهد کرد) چنین نوشته است .

نخست وزیر ایران در مصاحبه مطبوعاتی اخیر خود دربن تصمیم قطعی دولت ایرانرا به ادامه وانجام نقشه های اصلاحی ـ بدون بیم از اقدامات اقلیت اعلام داشت .

آقای دکتر امینی تاکید کرد که در خاور میانه هیچ کشوری‌نتوانسته است مانند ایران حمله کمونیسم‌را باموفقیت دفع نماید و بنظر نخست وزیر ایران موفقیت این کشورنتیجه قدرت‌سیستم مشروطیت،دوراندیشی شاهنشاه وروش کاملا روشن دولت ایران بوده است .

این روز نامه آنگاه‌مینویسد نخست وزیر ایران خواستارانقلاب و تحول بزرگی که ترقی وپیشرفت کشور را بخطر اندازد نیست بلکه میخواهد نقشه های اصلاحی خودرا در حدود قانون اجرا نماید روزنامه رودویچه سایتونك در دنباله‌مقاله خود مینویسد که پیشرفت آلمان غربی نخست وزیر ایرانرا سخت تحت تاثیر قرار داد تا جائی که او به دانشجویان ایرانی که در آلمان تحصیل میکنند توصیه کرد که‌از ملت آلمان سر مشق بگیرند وپس از بازگشت به ایران مملکت خودرا آباد نمایند .

این روزنامه در پایان مقاله‌خودبه کمك اقتصادی آلمان غربی بایران اشاره کرده و نوشته است صدراعظم آلمان غربی قول همه گونه کمك اقتصادی بایران داده و صریحااعلام داشته است که تحقق یافتن برنامه های‌اصلاحی‌ایران‌به‌سود دموکراسی وعدالت عمومی‌است ودنیای‌آزاد‌باید از آن جدا پشتیبانی کند . صدراعظم آلمان همچنین تاکید کرد که دولت فدرال آلمان مصمم است ایرانرا در راه رسیدن باین هدف یاری نماید.

روزنامه دویچه سایتونگ یکی‌دیگر از روزنامه های آلمان غربی نوشته است‌که نخست وزیر ایران ازفکر اتحاد آلمان پشتیبانی کرده و خاطر نشان ساخته است که اتحاد آلمان باید بر اساس انجام انتخابات آزاد در هر دوقسمت آلمان عملی گردد و ایران‌در صورت لزوم ازاین نقشه در سازمان ملل متحد دفاع خواهد کرد .

این روزنامه مینویسد که بنظر نخست وزیرایران حمایت معنوی و همدردی دنیای آزاد بیش از کمك های مالی بلوك کمونیست ارزش دارد زیرا کمك مالی کمونیستها همیشه بخاطر حصول هدفهای خاص سیاسی صورت میگیرد .

نخست وزیر ایران‌در مصاحبه‌ای با مخبر این روزنامه اظهار داشت که ایران در مرحله اول احتیاج بیك ترقی و پیشرفت عمومی دارد وپس از تامین این پیشرفت میتوان سایر نظریات و خواستهای مردم را اجرا کرد .

روزنامه فرانکفورتر روند شاچاپ فرانکفورت زیر عنوان (آلمان بایران کمك میکند) چنین مینویسد نخست وزیر ایران در گفتگو های بن وعده کمك‌مالی‌آلمان رابرای اجرای‌سومین برنامه آبادانی این کشور دریافت داشت و امید است که نخست وزیر ایران همانطور که شخصا درمصاحبه مطبوعاتی خود گفت‌بتواند برنامه‌رفرم اقتصادی و اجتماعی ایران را حتی باوجود مخالفت‌افراطیون‌چپ وراست باکمال موفقیت ادامه دهد و به پایان برساند . نخست وزیر ایران اظهار داشت که در این مورد ایران به پشتیبانی معنوی و مالی غرب نیازمند است .

در باره کشتی تختی

بقیه ازصفحه اول

قهرمان‌روسی درمسابقه‌کشتی‌ایران و شوروی برپاشد با این‌دوقهرمان و رئیس فدراسیون کشتی شوروی وارکادی لتس سرپرست‌تیم‌شوروی تماس گرفت ونظریات آنانرا پیرامون این مسابقه جویا شد .

قهرمان روس چه گفت .

الکساندر مدود قهرمان شوروی وحریف تختی در مسابقه ایران و شوروی گفت من با غولان جهان مانند دیتریش آلمانی که دارای عنوان‌قهرمانی جهان درسال ۱۹۶۲ میباشد ، کاپلان قهرمان ترك و چندی تن از قهرمانان سنگین‌وزن جهان روبرو شده‌ام ولی از این کشتی نگرانی داشتم و موقعیکه داور دست مرا بعنوان برنده بالا برد برایم باور نکردنی وغیرمنتظره بود و من معتقدم که اگر تختی مرتبا تمرین کند مقابله او برایم مشکل است و او در مسابقات‌جهانی در وزن هفتم قهرمان شایسته‌ایست

الکسی کانولین

الکسی کانولین‌رئیس فدراسیون کشتی شوروی طی یك مصاحبه خصوصی گفت بنظر شخص من تختی برای قهرمانان جهان حریف خطرناکی است و ما باز هم او را بعنوان قهرمان آینده جهان دروزن هفتم مینگریم من چندین بار در مسابقات مختلف‌باتختی روبروشده‌ام ومیدانم که این باخت تختی نبود بلکه شانس قهرمان شوروی بود که بایك اختلاف بسیار جزئی بر «سمبل » ورزش ایران پیروز شد و باید اعتراف کنم که از نظر قهرمانی به تختی و حبیبی درجه استادی افتخار ورزش میدهیم‌تختی جوانی است و پر قدرت وباید اذعان نمود که مدود چندکیلوئی بیشتر وزن کم نکرد که لطمه بقدرتش برساند و تختی بایك وزن بالاتر از خود کشتی گرفت و دیگراینکه سبك این دو کشتی گیر باهم‌فرق دارد مثلا تختی در موقع مبارزه بسیار دقیق است آرام و بافکر کشتی‌میگیرد خیلی هوشیار مبارزه میکندولی مدود عجول است وزیاد تلاش مینماید وهمین تغییر سبك کشتی باعث باخت تختی شد ولی ما تختی را برای سالهای‌آینده کاندید قهرمانی جهان میدانیم و باید بدانید که این پیروزی با مشکل عجیب و غیر قابل قبولی نصیب مدودشدواو حریف‌خطرناکی برای وزن هفتم های جهان میباشد

تختی

تختی را حضورا ملاقات‌نکردیم ولی با صدای گرفته تلفنی سلام و علیکی با خبرنگار ما نمودو گفت شما خودتان کشتی مرا دیدید و گمان نمیکنم نظر من فایده‌ای داشته باشد ...

تختی فوق‌العاده گرفته‌وناراحت بود. ازاو سئوال شدکه‌آیابتمرین خود ادامه میدهد ؟وی گفت :

من فعلامیخواهم استراحت کنم . اعصابم ناراحت است و تصمیم‌ندارم تمرین کنم .

وسئوال آخرین خبرنگار ماابن بود که آیا باینترتیب در مسابقات جهانی کشتی که در امریکا ترتیب داد ه‌میشود شرکت میکند یاخیر؟

او گفت من تصمیم دارم که‌در مسابقات جهانی امریکا نیزشرکت نکنم .

این بودمصاحبه ماباتختی‌قهرمان وزن‌هفتم جهان ولی باتوجه به اظهارات متخصصین کشتی شوروی وایران درباره تختی و استعداد شگرف او برای کسب پیروزیهای آینده آرزو میکنیم که او در تصمیم خود تجدید نظر نماید .

امضای قرارداد خرید کارخانه قند کرمانشاه

روز گذشته قرارداد خرید کارخانه ۱۵۰۰ تنی قند کرمانشاه از طرف آقای مهندس احمد زنگنه‌بنمایندگی از طرف شرکت قند کرمانشاه با کارخانجات آلمانی «سالز گیتر» امضاء و مبادله شد .

دوران مالکیت کشاورزان درایران

بقیه از صفحه اول

دیشب شاهنشاه با قطار سلطنتی رهسپار مراغه شدند تا اولین‌قسمت اسناد مالکیت کشاورزانی را که‌با اجرای قانون‌اصلاحات‌ارضی‌صاحب زمین شده‌اند اعطا نمایند.

قبل از تشریف فرمائی‌شاهنشاه بایستگاه راه آهن تهران آقایان وزیران ، سفرای‌خارجی مقیم‌تهران، چند تن از خبرنگاران داخلی و خارجی و عده‌ای از شخصیت های مملکتی که میبایستی در التزام رکاب ملوکانه بمراغه بروند ، در ایستگاه راه آهن حضور یافته بودند . نزدیك ساعت ۹ شب ، شاهنشاه بجایگاه سلطنتی ایستگاه راه آهن تشریف فرما شدند ومورد استقبال هیئت دولت و سایرمدعوین قرار گرفتند . چند دقیقه بعد شاهنشاه به قطار سلطنتی نزول اجلال فرمودند و سایر مدعوین‌نیز سوار قطار شدند و در ساعت ۲۱ قطار سلطنتی ایستگاه راه آهن تهران‌را ترك گفت .

شاهنشاه شب را در قطارسلطنتی استراحت نمودند و صبحانه نیز در قطار صرف شد و در ساعت هشت‌و نیم صبح امروز ترن وارد ایستگاه مراغه شد .

خبرنگار اعزامی ما بمراغه‌صبح امروز در اولین گزارش خودجریان تشریف فرمائی شاهنشاه را بمراغه تلفنی اینطور گزارش داد:

پرشورترین استقبال

ساعت هشت و نیم صبح امروز قطار سلطنتی حامل شاهنشاه درمیان پرشورترین استقبال قاطبه مردم و کشاورزان وارد ایستگاه راه آهن مراغه شد و پس از انجام مراسم استقبال و معارفه اعلیحضرت‌همایونی محوطه ایستگاه راه آهن مراغه را با اتومبیل بصوب قریه « ورجوی » ترك گفتند

شاهنشاه در قریهٔ ورجوی

مقارن ظهر امروز خبرنگاراعزامی ما در مراغه‌دردومین گزارش تلفنی خود اطلاع داد که در ساعت نه و بیست دقیقه اتومبیل مخصوص شاهنشاه وبدنبال آن اتومبیل های مدعوین وارد قریه «ورجوی » شد.

جایگاه مخصوص اعطای اسناد مالکیت بطرز زیبائی تزئین یافته‌بود و عده‌ای از کشاورزان محل درخط سیر ملوکانه بشدت‌ابراز احساسات میکردند هنگام نزول اجلال‌شاهنشاه به قریه ورجوی ابتدا‌آقای دکتر ارسنجانی وزیر کشاورزی‌خیر مقدم عرض کرد و سپس مراسم‌احترامات نظامی بعمل آمد آنگاه آقای وزیر کشاورزی ، آقای مهندس خلخالی را که مامور اجرای لایحهٔ قانون اصلاحات ارضی در مراغه میباشد بشاهنشاه معرفی کرد . دراین‌هنگام شاهنشاه در مقابل صف سفرای کشور های خارجی و اعضای هیئت دولت قرار گرفتند و آقای دکتر ارسنجانی طی نطقی اظهار داشت . « با کسب اجازه از پیشگاه‌شاهنشاه محبوب بشرفعرض میرسانم :امروز یك روز تاریخی وبزرگی است که همه آرزوی آن را داشته‌اند و این روزی است که شاهنشاه آرزوی دیدن آنرا داشتند . رفورم ارضی که شاهنشاه آرزوی آنرا داشتند از هر حیث سبب تثبیت وضع اقتصادی و از بین رفتن رژیم اربا بو رعیتی و بوجود آوردن طبقهٔ متوسط‌خواهد شد مقصود از رفورم ارضی تنها تقسیم زمین نیست بلکه چند برابر کردن محصول‌است. تمام کارمندان و دستگاه های دولتی و ارتشی و مردم باما همکاری کرده‌اند. چهل روز پس از انتشار آگهی اجرای قانون اصلاحات ارضی ، مالکین اظهار نامه دادند و امروز ۵۲۰ نفر از دست مبارك شاهانه اسناد مالکیت خود را دریافت میدارند .

پس از خاتمه نطق آقای وزیر کشاورزی ، آقای مهندس خلخالی رئیس هیئت‌اصلاحات ارضی‌درمراغه گزارش جامعی از وضع و تعداد املاکی که مشمول قانون میشوند بعرض رسانید و استدعا کرد که شاهنشاه یك قطعه نشان اصلاحات ارضی بسینهٔ خودشان و یك قطعه نشان دیگر بسینه آقای وزیر

بقیه در صفحه آخر

مناظره وجدل دواستاد :

بقیه از صفحه اول

دیشب ،در کانون ایران جوان مناظره‌ای بین آقایان ابراهیم‌خواجه نوری و دکتر لطفعلی صورتگر پیرامون‌این موضوع که «آیا تمدن جدید زنان ایرانی را خوشبخت تر ساخته است یا خیر؟»جریان یافت . جمع کثیری از اعضای باشگاه و بانوان وشخصیتهای مختلف برای استماع این‌مناظره حضوریافته‌بودند وآقای دکتر علی اکبر سیاسی‌رئیس دانشکده ادبیات‌ورئیس کانون‌ایران جوان قضاوت در مناظره را بعهده داشت

موضوع مهم اجتماعی

ابتدا آقای دکتر سیاسی اظهار داشت

دو هفته پیش در اینجا موضوع‌مهم علمی مطرح‌بودوداشمند محترم‌آقای دکتر هشترودی داد سخن‌دارندوهمه را مستفیض کردند . امروزموضوع مهم اجتماعی مطرح است وآقایان استاد خواجه نوری واستاد دکتر صورتگر مجادله و مناظره خواهند کرد ،امیدوارم این مناظره منجر بزدو خورد نخواهد شد(خنده‌حضار) وبرای اینکه زدو خوردی بوقوع نپیوندد بنده دراینجا می‌نشینم‌خانمها وآقایان دکتر صورتگر و خواجه نوری را همه میشناسند واحتیاجی‌به معرفی آنان نداشت .به تشخیص‌ما این آقایان از جهاتی با هم فرق دارند واز جهتی نیزبایکدیگروجه اشتراك دارند . هر دو نویسنده با ذوق و هر دو عضو کانون‌میباشند.. «آقای خواجه نوری ـ البته تا امشب چون موضوع مناظره درپیش است!» اما وجه اختلاف آقایان اینست که آقای خواجه نوری دقیق وکنجکاو واهل منطق و تجزیه وتحلیل‌هستند . چنانچه از مکتوبات ایشان هویدا است در مسائل از نظر روانی مورا از ماست بیرون میکشند و شوخی سرشان نمیشود . اما آقای دکتر صورتگر حریف‌ایشان‌امور را بانظر دیگر مینگرند واز تجزیه و تحلیل گریزان هستند وباروح‌شاعرانه‌ایکه دارند از کنجکاوی زیاد پرهیزدارند والبته دفعه اول هم نیست که هنگام سخنرانی در برابرهم قرار گرفته‌اند خوب بخاطر دارم ۱۲ سال پیش موضوع«سودوزیان‌روان کاوی»مورد بحث قرار گرفت و یکی‌از آقایان موافق ودیگری بعنوان مخالف ضحبت کردند. موضوعی که امروز مطرح است در باره تمدن جدید است که آیا زنان ایرانرا خوشبخت تر ساخته است یا خیر ؟

جدال برسر آغاز بحث

در این هنگام آقای ابراهیم خواجه نوری آغاز سخن کردو گفت بنده چون هم پیر مرد هستم و هم مریض اجازه بفرمائید نشسته‌صحبت کنم ،

.آقای دکتر صورتگر اظهار داشت چنانکه ملاحظه فرمودید در رقعه دعوت نام آقای خواجه نوری برمن مقدم است ، باید ایشان صحبت کنند . در هر حال حاضرم در اینمورد صحبت کنم‌تا بعد آقای خواجه نوری که در کار عدلیه مبرز هستند مطالبشان راااعلام‌دارند.

چشمم آب نمیخورد

آقای دکتر صورتگر افزود :عنوانی که ما برای این مناظره در نظر گرفته ایم اینست که«آیاتمدن جدید زنان ایرانرا خوشبخت کرده است یانه؟» البته‌منظوربدبختی وخوشبختی نیست . موضوع خوشبختی وبدبختی بدست بشر نیست . منظور بدبخت بودن وخوشبخت‌تر بودن است .

من‌ازاین کلمه‌زیاد چشمم آب‌نمیخورد ا زاین حالت راضی است یانه ؟

بنا بر این باید دید آیا زن‌امروز از زندگانیش راضی تر از گذشته است یا ناراضی تر ؟ برای بیان این موضوع بر خلاف توضیح و تشریح دوست و استاد و رئیس بنده آقای دکتر سیاسی میل دارم این امر را تجزیه و تحلیل کنم و از لحاظ‌مالی واجتماعی و حقوق مدنی وروحانی آنرا مورد بحث قرار دهم که زن امروز وضعش بهتر شده است یابدتر.

اول : در موضوع مادی . آیازن امروز از این لحاظ وضعش بدتر است یا بهتر ؟ هیچگونه جوابی‌نمی شود داد جز اینکه اقرار کنیم ترقیات روزافزون‌علم‌مخصوصا پزشکی‌بسیاری از ناملایمات را که زنان با آن دست بگریبان بودند از بین برده است درد سخت زایمان بکلی‌از بین رفته، تلفات کودکان که‌تمام‌دلبستگی مادران آنها است کم شده است .

عمه ای دارم در شیراز که باغی دارد بنام باغ دلگشا . روزی از وی سئوال کردم وضع شما آیا باگذشته فرقی کرد ه‌است یانه ؟ جواب داد هیچ فرقی نکرده جز آنکه بچه زیاد شده، در گذشته در اینحدود دو یا سه بچه سرگرم بازی بودند اکنون۵۰ بچه بازی میکنند . خطر آبله وسایر امراض که موجبات تلفات اطفال میشد از بین رفته و همین امر موجبات رضایت خاطرمادران رافراهم ساخته

زن چاق مورد پسند

همینطور است در باب زیبائی، پنجاه سال پیش زنان متوجه سلیقه مردان بودند . در ایران وحتی در انگلستان زن چاق مورد توجه بود وخانمهابدون آنکه بسلامتی‌خود توجه داشته‌باشند، بسنگینی‌وزن‌خوداهمیت میدادند و خانمهای چاق طرف عشق قرار میگرفتند ولی همه اطلاع‌دارید که از لحاظ زیبائی‌زنان امروزایرانی بهتر شده اند ، قد بلندتر ، کمر باریك‌تر، اندام جمع وجورتر دارند . بنظرم اقوی دلیلش اینست‌که‌از چادر بیرون آمده‌اند و بخوبی و براحتی توانسته اند با انجام ورزش بدن خودرا متناسبتر سازند .

استادی که خود را باخت !

ما که در دانشگاه درس میدهیم این موضوع را بیشتر متوجه هستیم. یکروز یکنفر استاد انگلیسی که از دانشگاه آکسفورد برای سخنرانی در دانشگاه بتهران آمده بود کلاس را مشاهده کرد که نصف آن از دختران وزنان جوان بود ، البته چون رسم بر اینست که دختران در صفوف اول می‌نشینند از مشاهده زیبائی دختران استاد بیچاره متحیر شده و خودش را باخته بود .

او گفت : من در هیچ کلاسی‌اینقدر زیبائی ندیده بودم خلاصه دختر های زیبای ایرانی بکلی حواس این پیرمرد را پرت کرده بودند «خنده شدید حضار» .

ناتمام

تقاضای شهرداری ازاصناف وپیشه‌وران

از نظر حفظ شعائر و سنن در این هنگام که نوروز باستانی نزدیك و با طلیعه بهار هر یك از افراد و اصناف ساکن تهران بسهم خود در این جشن و سرور شرکت خواهندنمود. شهرداری تهران از عموم آقایان اصناف و پیشه‌وران انتظار دارد با نصب چراغهای الوان و رنك آمیزی محل کسب و تزئین وبترین ها علاقه خودرا برعایت آداب ملی و توجه به زیبائی‌پایتخت به ثبوت برسانند .

شهرداری در نظر دارد به‌کسانیکه در تزئین محل حرفه خود اهتمام زیادتری بخرج داده‌باشند طی مراسمی جوائزی اعطا نماید .

شهردار تهران

تسلیت

سرکار سروان تقی شریفی

مصیبت‌وارده‌را بجنابعالی و خاندان محترم شریفی تسلیت عرض نموده و بقای عمر بازماندگان آنمرحوم را از خداوند متعال خواستاریم .

مظفرو ابراهیم مسنن

جناب آقای حاج حسین خدابخش

مصیبت‌وارده را به خانواده محترم خدابخش وبادامی بخصوص جنابعالی تسلیت عرض نموده بقای عمر و سلامتی را برای بازماندگان آنمرحوم از خداوند متعال مسئلت دارم .

آ ـ ۲۸۸۰۹ **سید محمد بهرام بگیان**

جناب آقای دکتر اکبر زند وکیلی

دوستان ، همدوره شما مصیبت وارده بجنابعالی را تسلیت عرض می نمایند .

از طرف دوستان همدوره ـ دکتر علی‌مرشد

اتحادیه صنف فخار مصیبت وارده را به آقای حاج‌محمد حسین درفش دوز سبزواری فخار تسلیت گفته و بقای عمر آن همکار محترم را از ایزد متعال خواستار است .

رئیس اتحادیه صنف فخار گورنك

جناب آقای عبدالرحمن فرامرزی

مصیبت وارده‌را بجنابعالی تسلیت گفته بقاء عمر بازماندگان و خاندان معظم را از درگاه خداوند متعال‌خواستار است .

کارکنان دبستان و دبیرستان مهر دخترانه

سرکار سرهنك محمود ـ امیری

بانهایت تاسف درگذشت عموی گرامی‌تان راتسلیت عرض نموده صبر و شکیبائی جنابعالی را از خداوند متعال خواهان است .

احمد رنجبریان

دوست ارجمندم جناب آقای دکتر اکبرزند وکیلی با نهایت تاسف‌درگذشت مادر گرامیتان را بحضور جنابعالی‌و کلیه بازماندگان تسلیت عرض می نمایم .

آ ـ ۲۸۷۷۱ **دکتر مصطفی سردادور**

سرکار سرهنك ستاد بهاءالدین مدنی

پرسنل تیپ پنجم مستقل تعلیمات مصیبت‌وارده رابه جنابعالی تسلیت عرض می نمایند .

آ ـ ۲۸۸۰۷ **سرتیپ ابوالحسن فتاحی**

سرور ارجمند سرکار سرگرد زند وکیلی

بانهایت تاسف درگذشت والدهٔ محترمه سرکار راتسلیت عرض‌نموده بقای عمر و سلامتی‌بازماندگان آنمرحومه را از خداوند متعال مسئلت دارم .

حسن باقر زاده

جناب آقای دکتر زند وکیلی

کارمندان بخش گوش و حلق و بینی بیمارستان‌پهلوی مصیبت وارده را به آنجناب تسلیت می گویند .

دکتر مروستی

جناب آقای دکتر علی فاضل رئیس محترم دبیرخانه‌شورای عالی فرهنك

بانهایت تاثرمصیبت وارده‌را بجنابعالی و خانواده محترم تسلیت عرض می نمائیم .

محمد طریقی ـ منوچهر طریقی

مصیبت وارده را بخانواده محترم علویان بخصوص ببانو بدرالسادات علویان ریاست محترم دبیرستان شهلا تسلیت عرض می کنم .

سیامك مختاری

جناب آقای علی فاضل

بانهایت تاسف مصیبت وارده‌را بجنابعالی تسلیت می گویم .

دکتر طاهره صدوقی

دوست ارجمندم آقای مهندس پرویز اخوت

فوت مرحوم پدرتان را صمیمانه بشما و خاندان محترم اخوت تسلیت عرض می کنیم .

محمود پوشین‌وبانو

دوست ارجمند جناب آقای دکتر اکبرزند وکیلی

مصیبت‌وارده‌را به آن جناب تسلیت عرض نموده بقای خاندان محترمتان را آرزو میکنیم.

دکتر بحری ـ دکتر محمود صالحی ـ دکتر محمودفرهمند

همکار گرامی خانم سرور مدنی

با نهایت تاسف درگذشت ابوی گرامتان را تسلیت عرض نموده صبرو شکیبائی سرکار علیه را از خداوند متعال خواهانیم .

زرین بهروش ـ جمشید خسروانی ـ فیروزه امانی ـ شیرین کاظمی ـ پروین آبادانی ـ نجف زاده ـ پری بختیان ـ نسرین شاه نظر ـ مهین صدیق ـ لقا شریعت ـ فریده مصدقی ـ اشرف آقائی ـ رشیده شایقی ـ فروغ مینوئی روح انگیز محمره

آ ـ ۲۸۸۳۹

میتوان مالك خانه شد

باپرداخت ۲۵ هزار تومان نقد ودوهزار تومان‌اقساط ماهانه میتوان مالك خانه در تهران پارس شدکه‌نوساز .محکم دوطبقه ودارای ۵ اطاق باشد.

طالبین درساعات اداری صبح وعصر به خیابان ویلا شماره ۶۲ یا تلفن ۷۹۱۷۲۵ مراجعه فرمایند.

۱ ـ ۳ آ ـ ۴۰۵۶۲

باشگاه فارغ‌التحصیلان دانشگاه‌ودانشجویان‌وابسته‌بآن

بمناسبت موفقیت دولت در اجرای‌قانون اصلاحات ارضی

شب نشینی باشکوهی از ساعت۸ بعداز ظهر روز پنجشنبه ۲۴ اسفند در هتل مرمر برگزار مینماید

باشگاه برای سرور و شادمانی شرکت کنندگان این جشن بزرك برنامه‌های ابتکاری بی نظیری با همکاری عده‌ای از محبوبترین‌هنرمندان‌کشور ترتیب‌داده‌است.

دراین شب نشینی باشکوه خواننده معروف اوجینو تازه ترین وجالبترین آهنگهای روز را اجراخواهد کرد.

شام ـ رقص ـ کنسرت قسمتی از برنامه‌های متنوع این شب فراموش‌نشدنی میباشد. اسامی هنرمندانی که دراین شب‌نشینی شرکت مینمایند در آگهیهای بعدی اعلام خواهد شد.

برای رزرو جا وخرید بلیط همه روزه بدفتر هتل مرمر واقع در خیابان سپهبد زاهدی مراجعه فرمائید

بچه‌ها ۱۲ شتر حامل بوته چهارشنبه‌سوری را آتش زدند!

شترها که آتش از بدن آنها شعله می کشید در خیابان میدویدند، بمردم حمله میکردند واز دیوار بالا میرفتند تا سرانجام وسیله مامورین آتش نشانی خاموش شدند

پس ازآنکه مامورین آتش را خاموش کردند شترهائی که زنده ولی مجروح شده بودند آرام شدند

بعد از ظهر دیروز چند بچه دبستانی در خیابان حسام‌السلطنه حوالی هفت چنار یك کاروان شتر راکه حامل بوته برای شب چهارشنبه سوری بودند آتش زدند .در نتیجه این عمل کودکانه محشری در خیابانهای حسام‌السلطنه ، چهار راه خاکباز ، هفت چنار و پربانك بر پاشد.

شترها که آتش از پشت آنها بر میخاست از شدت درد نعره میکشیدند . باینطرف و آنطرف میدویدند . بمردم حمله میکردند واز دیوار بالامیرفتند

از این حادثه منظره تاثر انگیزی برپا شده بود ماجرا بالاخره با رسیدن مامورین آتش نشانی پس از آنکه سه نفر شترسوختند و تلفشدند و۹نفر شتر دیگر آسیب‌دیده بودند پایان رسید.

خبرنگار ما که شاهد این ماجرا بود جریان را چنین گزارش‌داده است : ذبیح‌الله اهل دهکده‌پیوند شهریار از صبح دیروز بادوازده نفر شتر حامل بوته عازم تهران شد باین امید که بوته‌ها را برای مراسم شب چهارشنبه سوری بفروش برساند کاروان شتر پس ازساعتها بتهران رسیدوا زخیابان جی گذشت وبطرف خیابان حسام‌السلطنه وهفت چنار آمد . در چند نقطه دکانداران جلو ذبیح‌الله را گرفتند وباو پیشنهاد کردند که بوته‌ها را بفروشد ولی چون برسر قیمت توافق نشدذبیح‌الله وشترهایش براه خود ادامه دادند.

شترها آتش گرفتند.

هنگامیکه کاروان شتر از مقابل یك مدرسه در حوالی هفت چنار گذشت ،با تعطیل کلاسها مصاف شد و بچه‌ها بادیدن شترها بدنبال آن راه افتادند و مشغول جست و خیز شدند .

چند تن از بچه‌ها با دیدن بوته‌ها روی کوهان شترها فکر تازه‌ای بخاطرشان رسید وبوته های آخرین شتر را آتش زدند . در یك چشم بهمزدن شعله‌های آتش سراسر بوته‌ها را گرفت و شتر حامل بار نعره زنان در خیابان شروع‌بجست‌و خیز کرد و چند لحظه بعد شعله‌های آتش ببار سایر شترها نیز سرایت کرد و جهنم متحرکی بر پاشد.

مامورین آتش نشانی رسیدند.

عده زیادی ازاهالی محل وکسبه که ناظر این جریان بودند بکمك شترها شتافتند ودهها نفر ازساکنین حسام‌السلطنه بالوله‌های لاستیکی‌از خانه‌های‌خودبطرف‌شترهای‌مشتعل‌آب پاشیدند ولی حرکت ودویدن‌شترها مانع از خاموش شدن آتش‌میشد، شترها در خیابان‌میدویدند بطرف جمعیت حمله میکردنداز دیوار بالا میرفتند و مردم نیز از ترس حمله شترها بگوشه و کنار فرارمیکردند وکسبه درهای مغازه خود را پائین میکشیدند .

بالاخره ماموریناداره آتش‌نشانی رسیدند و آتش را که هنوز ازبدن آن‌ها شعله میکشیدخاموش کردند.

ا ز دوازده نفر شتر ۳ نفر شتر بابار‌بوته وافسار و سایر تجهیزات سوختند و تلف شدند و بقیه‌شترها نیز صدماتی دیدند وجراحاتی برداشتند.

مامورین کلانتری‌محل پنج کودك راکه در آتش زدن شترها دست داشتند جلب کرده‌بکلانتری بردند.

ذبیح‌اله ساربان شترها پس از خاموش کردن‌آتش در حالیکه‌دو دستی به سر خود میکوبید میگفت: آمدم در شب‌چهارشنبه صنارسه شاهی کاسبی کنم و حالا وسائل کار وممر زندگی خودرا نیز از دست‌دادم .

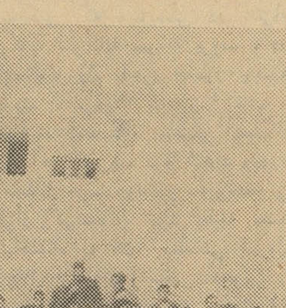

جعفر رهبری (مقتول)

ساعت سه بعد از ظهر دیروز در نتیجه نزاعی که بین پنج نفر دربازار چه‌نودر گرفت‌جوان ۱۶ساله‌شاگرد کفاشی بنام جعفر رهبری با ضربه آچارپیچ‌گوشتی کشته شد و جوان ۱۹ساله‌ای بنام قربان پیله‌ور که دوچرخه سازاست باتهام‌قتل‌دستگیر شد .

خبرنگار ما جریان این حادثه‌را چنین گزارش میدهد : قربان و ابراهیم پیله‌ور دو برادرند که قربان دربازارچه نو یك مغازه دوچرخه سازی دارد و ابراهیم نیز در یك مغازه خیاطی که در همین بازارچه است کار میکند از روز جمعه بین ابراهیم پیله‌و ر و عباس طلوعی‌که در بازارچه نو کفاشی دارد اختلافی بر سر یك بقچه محتوی پارچه های دم قیچی بوجود آمد و کار به مشاجره‌ای کشید ولی بالاخره‌خاتمه یافت ساعت سه بعد از ظهر دیروز ابراهیم پیله ور مجددا به مغازه کفاشی عباس مراجعه کرد و بین آنها گفتگوئی در گرفت.هنگامی که این‌دو نفر مشغول نزاع بودند قربان پیله‌ور (دوچرخه ساز)بکمك برادرش آمد واز طرفی اصغر طلوعی برادر عباس و جعفر رهبری شاگرد عباس که خواهر زاده وی نیز میباشد وارد نزاع شدند و در مقابل مغازه کفاشی زدوخوردی‌بین این پنج نفر درگرفت .

در این‌موقع قربان پیله وربا‌سرعت به مغازه دوچرخه سازی خود که مجاور مغازه خیاطی میباشد رفت و بایك آچار پیچ گوشتی بزرك برگشت و با نوك تیز آچار ضربه محکمی به پشت سر جعفر رهبری گوبید وجعفر فریادی کشید وبزمین افتاد .

در حال بیهوشی مرد

وقتی مامورین سر رسیدند جعفر رهبری که خون از سرش میریخت بیهوش بزمین افتاده بود .مامورین با کمك مردم جعفر را بطرف بیمارستان امدادی حکیم‌الملك‌بردند ولی پس از یکساعت جعفر در نتیجه خونریزی مغزی در همان حال بیهوشی فوت کرد .

مامورین کلانتری ۱۵منازعین را به کلانتری بردند و ضمن تحقیقات از آنها از اهالی محل نیز تحقیقاتی‌به عمل آوردند و چون عده‌ای شهادت داده بودند که قربان پیله ور با میله آچار به سرجعفر کوبیده ، مامورین قربان پیله ور را باتهام قتل و ابراهیم پیله و اصغر و عباس طلوعی را باتهام منازعه بدادسرا فرستادند

نظر پزشکی قانونی

صبح امروز جنازه جعفر که در اداره پزشکی قانونی بودموردمعاینه قرار گرفت وآقای‌دکتر مصطفوی‌پزشك قانونی‌اعلام کردعلت‌مرگ‌سوراخ‌شدن جمجمه وضایع شدن مغز با یك ضربه بوده است .

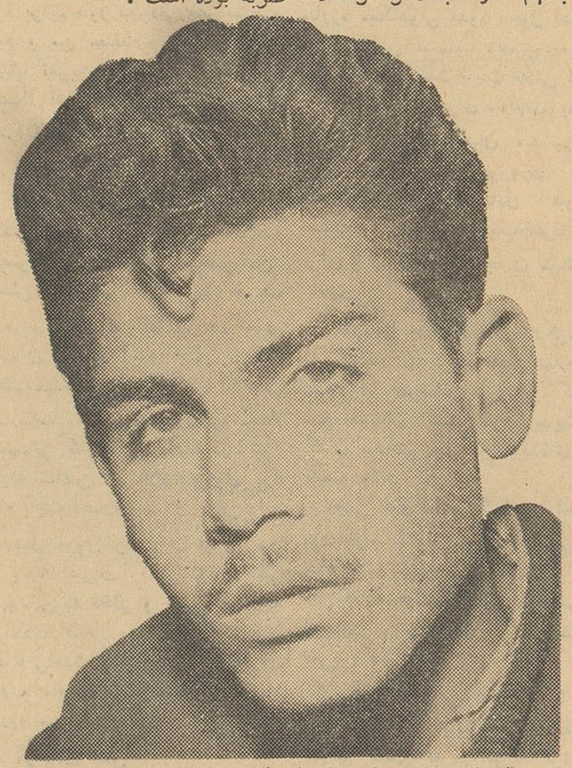

قربان پیله‌ور که باتهام قتل بازداشت شده‌است

برسر بقچه پارچه بود .

صبح امروز یکی از دائی های جعفر بنام عباس که در محل حادثه دکان کفاشی‌دارد دردادسرا بخبرنگار ما گفت : جعفر قبلا مدرسه میرفت واخیرا چون پدرش مدتی بیکار شده بود برای کمك‌به عائله خود مدرسه را ترك کرد و روزها در دکان کفاشی من کار میکرد و روزی پنجاه ریال دستمزد میگرفت وشبها باکابر میرفت

روز جمعه گذشته برادر قربان (متهم بقتل) که دریك دکان پیراهن دوزی کار میکند یك بقچه بدکان من آورد و گفت نزد شما باشد تابعد بیایم ببرم . داخل‌بقچه مقادیری پارچه های پیراهنی‌بقطعات مختلف وجود داشتو من با دیدن پارچه صاحب پیراهن دوزی را خبر کردم تامراقب باشدصاحب دکان آمد و بقچه پارچه ها را بدکان خو دبرد عصر دیروز قربان‌پیله‌ور بدکان کفاشی من آمد و اعتراض کرد که چراموضوع بقچه راباستاد برادرش گفته‌ایم من باو جواب‌دادم برای آنکه حیف است این بچه از کوچکی درس نادرستی بگیرد قربان در همین وقت شروع‌بفحاشی کرد و جعفر خواهر زاده‌ام باشنیدن فحش‌های‌او درصدداعتراض برآمد وچند دقیقه بعد قربان از پشت سر با پیچ گوشتی ضربه‌ای بسر او وارد کرد و جعفر به‌زمین افتاد .

جوانی با ضربه آچار کشته شد

متهم بقتل‌که دوچرخه ساز است برسر یك‌بقچه محتوی‌پارچه دم قیچی باکفاش نزاع‌کرد وشاگرداو را بقتل‌رسانید

درعکس بالا جمعیت‌که درنتیجه تعقیب یکی ازشترها پابفرارگذاشته‌اند دیده میشود

مامورینی که‌در تعقیب قاچاقچیان بودند بتهران بازگشتند

این مامورین درمیان کویر راه گم کرده بودند ودر باطلاق گرفتار شده بودند

امروز آقای سرهنك اسعدی معاون مابدستور فرمانده ناحیه یك‌بخانه‌این ناحیه یك ژاندارمری‌تهران که دوروز پیش برای دستگیری یك‌باند بزرك از قاچاقچیان بطرف قم رفته بود به تهران بازگشت .

همانطور که دیروز اطلاع دادیم معاون ناحیه یك باتفاق چهار نفر از مامورین خود برای انجام این‌ماموریت رفته بود .

وی بخبرنگار ما گفت سه روزپیش شخصی به تیمسار خسروانی فرمانده ناحیه یك اطلاع داد که مردی‌بنام‌احمد مجید نژاددرخانه‌اش‌در خیابان‌ایرانمهر نزدیك میدان ژاله تریاك میفروشد .

سرهنك اسعدی افزود من باچهار مامور خود باتفاق احمد برای دستگیر قاچاقچی اصفهانی عازم قم شدیم زیرا اطلاع داشتیم که‌او در نزدیکی دریاچه قم مخفیگاهی دارد ، ولی بعلت وزش باد و رگبار و تاریکی هوا راه را گم کردیم و چهل و هشت ساعت در کویر گشتیم و بی‌سیم ماخراب شد و یك اتومبیل ما نیز در باتلاق فرورفت و سرانجام دیروز خودرا نجات دادیم ورانندە و اتومبیل قاچاقچی را بدست آوردیم و اکنون چهار اکیپ ده‌نفری از مامورین مادر تعقیب قاچاقچی‌اصلی هستند .

انفجار درداد‌گستری‌مراغه

براثر این انفجار چند اطاق ویران‌گردید ودونفر مجروح شدند

اول وقت روز دوشنبه ۲۱ اسفند در دادگستری مراغه انفجاری رویداد که در نتیجه چند اطاق ویران شد.

خبر نگار اعزامی ما بمراغه در این‌باره مینویسد : چند روز قبل مامورین شهربانی دو نفر از اهالی مراغه را بنام قادر و محمود هنگام فروش زرنیخ دستگیر کردند . ایندو نفربا۲۸کیلو زرنیخ‌که‌هنگام دستگیری همراه داشتند امروز جهت بازپرسی به دادگستری مراغه اعزام شدند در کریدور دادگاه کیف محتوی ۲۸ کیلو زرنیخ که در دست‌یکی ازمتهمین بود بعلت نزدیکی به بخاری براثر حرارت منفجر گردید و براثر این انفجار اطاق های رئیس دادگستری مدیر دفتر ، دفتر دادگاه شهرستان دفتر دادگاه‌بخش،کریدور وحسابداری ویران گردید و چند پنجره از جای خود کنده‌شدوبوسط حیاط‌دادگستری افتاد . ضمنا تمام شیشه های این اطاقها شکست و صدای انفجارترس زیادی بین کارمندان دادگستری و مراجعین برپا کرد .

خبرنگار ما اضافه میکند این‌حادثه تلفات جانی نداشت ولی دو نفر از متهمین که ۲۸ کیلو زرنیخ دردست آنها منفجر شد، زخمی شدند و هم اکنون در بیمارستان بستری هستند.

زنی در یك حادثه کشته شد

دیروز اتوبوس بنز شماره ۱۲ خط ۳۳ شرکت واحد برانندگی محمد علی البرز در ایستگاه امامیه جاده تهران نو با زنی بنام ربابه شمس‌الدینی تصادف نمود و او را بسختی مجروح ساخت ، مجروح وسیله مامورین کلانتری ۱۳ به بیمارستان شماره۵بیمه های‌اجتماعی منتقل گردید ولی معالجات مفید واقع نشد و جان سپرد .

۸نفر در اثر تصادف ونزاع زخمی شدند

در ۲۴ ساعت گذشته ۵ نفر باسامی داود شجاعی فرزند الیاس ۶ ساله ، منظر بختیاری فرزند علی ۸ ساله ، علی پیرساکت فرزند حسن ۵ ساله ، عزت‌اله عابدی فرزند باقر ۵۰ ساله و علی مختاروند فرزند محمد ۲۴ ساله دراثر حوادث رانندگی و منصور مقدم فرزند حسین ۴۰ ساله در بخش ۱۴ ، جواد عابدین‌زاده فرزند محمد ۱۹ ساله و غلامعلی دانش ور ۴۰ ساله در بخش ۲۳ دراثر زدوخورد زخمی شده‌اند .

کشف چهار کیلو تریاك

دیروز دو قاچاقچی که دو کیلو گرم تریاك همراه داشتند در بخش ده تهران توسط مامورین پلیس دستگیر شدند .

این دو نفر که نقد علی و مختار نام دارند در خیابان امیریه فرش فروشی دارند ولی در حوالی سه‌راه اکبر آبادنیز مبادرت بفروش‌تریاك میکنند .

آنها موقعیکه‌دو کیلو گرم‌تریاك بقیمت‌هر کیلو گرمی ۱۴ ریال به مامورینی که بصورت خریدار در آمده بود میفروختند از طرف آقای سروان سروری معاون کلانتری ده دستگیر شدند .

همچنین دیشب آقای سرهنك بهزادی فرمانده‌هنك‌یك ژاندارمری از مردی بنام عباس دو کیلو گرم تریاك بدست‌آوردو اورا به‌دادسرای تهران فرستاد .

مجروح تصادف درگذشت

دیشب مطلب رشیدمانی فرزند علی که در بخش۲۰ دراثرتصادف بااتومبیلی زخمی شده بود در بیمارستان سینا درگذشت .

خوشمزه ترین بستنی پاستوریزه

اطلاعات سالانه
گنجینه‌ایست از مطالب متنوع

از آنانکه ولگا دارند بپرسید
ولگا چگونه اتومبیلی است؟
نمایندگی انحصاری شرکت سهامی ایرانشرق خیابان سعدی تلفن ۳۸۴۵۳

ازامشب درسینماهای
پلازا ـ حافظ
درچرخش چرخها دوراهی مرگ
ویتاویژن
رنگی
دوبله بفارسی

باشتراک
کرنل وایلد
جین والیس

برنامه مخصوص نوروز سینما
سهیلا
ادی کنستانتین
در آخرین شاهکار خود
همه کارش، کلکه
وایدا سکرین دوبله بفارسی محصول ۱۹۶۲

دیشب قطعنامه حزب مردم در کنگره تصویب شد

دراین قطعنامه حزب مردم شروع انتخابات را خواستار شده

*** دیشب ۷۰ نفر از اعضای شورای مرکزی حزب انتخاب شدند**

از ساعت چهار بعد از ظهر دیروز دنباله جلسه دومین کنگره حزب مردم برپاست آقای علامه وحیدی تشکیل گردید .

در این جلسه ابتدا چند تن از اعضای کنگره نطق های کوتاهی ایراد کردند، سپس قطعنامه کنگره توسط آقای مهندس جفرودی بشرح زیر قرائت گردید :

متن قطعنامه

دومین کنگره حزب مردم مرکب از ۲۰۸ نفر نمایندگان کلیه شعب حزب مردم در سراسر ایران روز های یکشنبه بیستم و دوشنبه بیست ویکم اسفند ماه ۱۳۴۰ تشکیل گردید و پس از استماع گزارش شورای مرکزی حزب که بوسیله آقای پروفسور یحیی‌عدل دبیر کل حزب باطلاع اعضاء کنگره رسید و پس از شنیدن مطالب سخنرانان و نمایندگان کنگره قطعنامه زیر را تصویب مینماید :

۱ـ با توجه به گزارش دبیر کل حزب و بیانات سخنرانان که جملگی مبنی بر اظهار سپاسگزاری ازشخص اعلیحضرت محمد رضا شاه پهلوی درحمایت از اصول دموکراسی بود کنگره یکبار دیگر تائید و تاکید میکند که حکومت مشروطه سلطنتی یگانه حکومت طبیعی ملی ماست که مبتنی بر سنن و تاریخ و روحیه ملت ایران بوده و آنرا ضامن بقاء واستقلال کشور و آزادی های ملی میداند .

۲ـ حزب مردم اهمیت فوق‌العاده‌ای برای اجرای اصول قانون اساسی قائل است و جدا بدون هیچگونه شائبه طرفدارشروع انتخابات میباشد و تعطیل ارکان اصلی مشروطیت را درهر حال مضر بحال مملکت میداند و بهمین علت به شورای مرکزی ماموریت میدهد که بوسیله کمیته مرکزی و دبیر کل حزب سعی و کوشش قاطع و لازم را برای نیل باین هدف مبذول دارد .

۳ـ حزب مردم بهبود زندگی پانزده میلیون نفر مردم روستانشین کشور را وجهه همت خود قرارداده واستفاده از کلیه علائق و استعداد‌های آنان‌را برای‌پیش بردن کاروان ترقی کشورواجبو غیرقابل اجتناب میداند .

بهمین دلیل است که تحدید مالکیت اجرای اصلاحات ارضی و بهبود زندگی دهقانان را از طریق حل صحیح مسئله روابط اجتماعی دهقانان و عناصر مربوط به‌زندگی روستائی توام با تکثیر تولیدات کشاورزی را از اهم وظائف خود تلقی میکند .

۴ـ حزب مردم معتقد است که همگام با اصلاح سیستم زمین داری و تکثیر محصولات کشاورزی می بایستی نسبت به صنعتی نمودن کشور دردرجه اول بر اساس‌تبدیل مواد کشاورزی ـ به محصولات صنعتی مورد احتیاج داخلی و در درجه دوم در صنعتی کردن کشور تا سر حد بی نیازی از واردات و مصنوعات خارجی در حدود مصالح و مقتضیات بازرگانی ملی اقدام شود .

۵ـ حزب مردم بطورکلی گرفتن‌وام خارجی رادر شرایط فعلی که کشور ایران باید اقساط سنگین وامهای گذشته را بپردازد صحیح نمیداند . ولی درشرایط مساعد استفاده ازکمک های فنی ومالی برای امور تولیدی و تکثیر محصولات کشاورزی و فنی با یك برنامه صحیح وبا توجه‌به نیروی انسانی قابل مطالعه است .

۶ـ کنگره تائید مینماید که سیاست خارجی حزب در آینده نیز مانند گذشته مبتنی براحترام بمنشور سازمان ملل متحد و حفظ وایجاد روابط حسنه با کلیه کشور های‌جهان مخصوصا همسایگان خود بشرط‌احترام به‌استقلال و تمامیت کشور مامیباشد.

حزب هرگونه مداخله بیگانگان‌را در امور داخلی کشور از طرف هردسته وبلوك وبهر صورتی که باشد شدیدا محکوم میسازد وبا آن مبارزه‌میکندو تنفر وانزجار خودرا نسبت به تجاوزات تبلیغاتی بیگانگان مصرا ابرازمیدارد.

حزب مردم تامین صلح پایدار و شرافتمندانه‌ای رابرای جهانیان همیشه نصب‌العین خود قرار داده واز هرگونه کوشش دروصول باین هدف‌خودداری نخواهد داشت .

۷ـ حزب مردم برنامه های فعلی فرهنگ رابرای‌تضمین‌وتامین شخصیت نسل‌جوان کشور کافی نمیداندو معتقد است که تعلیم باید مخصوصا توام با تربیت ودرجهتی باشد که جوانان ما بتوانند باقدرت واتکای‌به‌نفس درشئون مختلف کشور عناصر مفید و موثری باشند و برای تامین این منظور و بهره برداری صحیح از منابع طبیعی کشورو کمك به‌توسعه‌وعمران مخصوصا توسعه و تکمیل مدارس حرفه‌ای را توصیه وتاکید مینماید .

۸ ـ حزب مردم تعمیم بیمه های اجتماعی رابرای کارگران ودهقانان و کارمندان وکلیه طبقات کشور جدا لازم میداندو معتقد است که‌با مصرف کردن اعتبارات وبودجه های مملکتی درتامین بهداشت و غذا وپوشاك و مسکن وفرهنك برای عموم‌باید نگرانی مردم‌را از بین بردوتنها باین ترتیب است که ضمن حمایت و صیانت قوای اخلاقی جامعه از انحرافات گوناگون کلیه طبقات رامیتوان درراه پیش‌بردن کشور همگام و همراه ساخت .

ومخصوصا بهبود زندگی کارگران را قویا پشتیبانی کرده وایجاد امکانات فعالیتهای سندیکائی و صنفی رابرای آنان نصب‌العین خود قرار خواهدداد.

۹ـ کنگره تاکیدمیکند که‌مسئولین آینده بایدباتوسعه تشکیلات مرامنامه حزب را جدا در میان همه طبقات کشور تبلیغ نمایند و همه‌اعضای حزب‌اجرای صحیح‌وسریع مفاد این‌قطعنامه راوجهه همت خود قرار دهند .

بتاریخ ۲۱ر۱۲ر۱۳۴۰

پس از قرائت قطعنامه چند تن از اعضاء کنگره در تائید و تصویب مفاد قطعنامه مطالبی ایراد کردند .

اعضای شورای مرکزی

در این هنگام انتخابات اعضای شورای مرکزی مطرح شد و پس از قرائت آراء ماخوذه ۷۰ نفرانتخاب شدند و بشرح زیر اعلام گردیدند:

اسامی اعضای شورا

آقایان : ابراهیم ریاحی ـ جلال جهانمیر ـ یوسف اتحادیه ـ دکتر ناصر صالحی ـ دکتر موسوی ـ دکتر عسگری ـ فرهادپور ـ قاسم مسعودی ـ سعیدوزیری ـ فضائلی ـ محسن موقر ـ مهندس جفرودی ـ دکتر آزاد ـ عماد کیا ـ یوسفی ـ حسن عدل ـ دکتر مدرسی ـ دکتر دفتری ـ غلامرضا مجید ـ مهندس جمال گنجی ـ محمودسجادی ـ دکتر موثقی ـ مهندس والا ـ مهندس بهبودی ـ دکتر شروین ـ تیمور تاش ـ عموئی ـ امیری ـ ملك مدنی ـ علامه‌وحیدی ـ دکترفتح‌اله سمیعی ـ دکتر وحید مهدوی ـ فریدون نعیمی اکبر ـ سیروس بهمن ـ مهندس ناصر عامری ـ مهندس‌فروهر ـ رستم امیربختیار ـ مهندس دهستانی ـ انوشیروانی ـ دکتر ضیائی ـ بیات ماکو ـ محمد علی مهدوی ـ آصف وزیری ـ دکتر اعتبار ـ رامبد ـ عباس رحمت سمیعی ـ عزیزاله قوامی ـ دکتر اصلان‌افشار ـ داود زاده ـ زین‌العابدین سالار بهزادی ـ تراب سلطانپور ـ روحانی ـ ملك‌زاده ـ شاپورمختاری ـ دکتر متین صمد نامور ـ علی قوام ـ بشارت ، ایلخانی زاده ، محمدعلی مرتضوی ـ حائری زاده ـ دکتر جوادسعید ـ نصرالله فرود ـ عباسی ـ ملك منصور باشتی ـ دکتر فرود ـ حسین جمشید ـ مصطفی عامری و عیسی سالار بهزادی .

پایان کنگره

ساعت ۸ بعد از ظهر دیروز آقای علامه وحیدی رئیس جلسات کنگره طی بیاناتی پایان جلسات دومین کنگره حزب مردم را اعلام کرد و باین ترتیب با نواختن سرود ـ شاهنشاهی‌دومین کنگره حزب‌مردم که باشرکت کلیه نمایندگان‌حزب در شهرستانها و مرکز تشکیل‌شده بود پایان یافت .

عنوان بلیطهای بخت آزمائی ملی به اعانه ملی تغییر یافت

بقیه از صفحه اول

آزمائی ملی» به «اعانه ملی» تغییر خواهد یافت در این جلسه که‌اغلب مدیران ، سردبیران و خبرنگاران جراید پایتخت حضور داشتند آقای دکتر گل گلاب گزارش جالبی‌از فعالیت‌ها واقدامات‌سازمان‌شاهنشاهی خدمات اجتماعی را باطلاع‌رسانید.

وی گفت «سازمان شاهنشاهی از بدو تاسیس و آغاز بخدمات اجتماعی خودتاکنون موفقیت‌های بزرگی بدست آورده وتوانسته‌است رسالت تاریخی بزرگی را که‌بعهده گرفته است بانهایت‌علاقمندی‌انجام دهد».

معاون مدیر عامل سازمان شاهنشاهی دراینموقع اشاره به‌کمك ودستگیری عده‌ای از خیر خواهان کرد و متذکر شد بسیاری از کسانیکه برای ما نامه فرستاده‌اند این موضوع را مطرح کرده و نوشته‌اند :«ما همیشه در مورد کمك به فقرا ونیازمندان که وظیفه‌وجدانی هر فرد است باشك وتردیدناراحت کننده مواجه بودیم زیرایك ریال یا دو ریال یا پنج ریال کف دست کسی گذاشتن گذشته از آنکه دردی را دوا نمیکند طفیلی بودن و تکدی را نیز که متاسفانه درگذشته در اجتماع ما بصورت شغل وحرفه در آمده و منظره ناپسندی به هر کوی و برزن داده است عملاتشویق وترغیب مینماید ودر نتیجه عده‌ای هم که توانائی کارکردن دارندبعلت تکاهل و تن پروری این حرفه‌بدون زحمت را پیشه خود میسازند وباین ترتیب تشخیص مستحق از غیر مستحق بسیار مشکل است .اماباا خرید این بلیطها از این شك و ناراحتی خلاص‌شده‌ایم زیرامیدانیم بفرض آنکه هیچگاه جایزه‌ای بما اصابت نکند مآلا وظیفه وجدانی خود را در مورد کمك به خانواده‌های بی‌بضاعت واجرای امور خیرانجام داده‌ایم»

آقای دکتر گل‌گلاب سپس به اقداماتی که سازمان شاهنشاهی خدمات اجتماعی از محل عواید بلیطها انجام میدهد اشاره کردوی اظهار داشت «سازمان شاهنشاهی خدمات اجتماعی‌اکنون در دوازده رشته مختلف به کمك‌های ذیقیمتی نائل آمده است ».

سازمان شاهنشاهی در حال‌حاضر ۱۰۱ در مانگاه در سراسر کشورواز دوره افتاده ترین نقطه شمال غربی آذربایجان گرفته تا چاه بهار و سرخس و قصبه دایر کرده است و ضمنا هر سال نیز طبق برنامه بیست درمانگاه جدید در نقاط‌مورد احتیاج تاسیس میکند.

مطابق آماریکه در دست است ازسال۱۳۲۶ تاکنون که‌درمانگاههای سازمان گشایش یافته است بیست میلیون بار بیمار به آنها رجوع کرده وداروی رایگان‌دریافت داشته است .

آقای دکتر گل گلاب‌سپس پیرامون فعالیتهای دیگر سازمان شاهنشاهی توضیحاتی داد که‌بعلت تراکم اخبار مشروح آن را در شماره بعد باطلاع خوانندگان‌عزیز میرسانیم . در پایان جلسه مصاحبه دیروز بسئوالات خبرنگاران‌پاسخ داده شد .

درشماره‌امسال

اطلاعات سالانه

مهمترین اخبار ووقایع سال شامل :

روابط سیاسی ایران بادول خارجی ، دیپلماسی جهان شرح حال مشاهیر عالم ، بیوگرافی دولت‌های دوره مشروطیت ، داستان های جالبی از تاگور ، پوشکین ، چخوف ، گی‌دوموپاسان و نویسندگان معروف دیگر و یکدنیا مطالب جالب و متنوع را خواهید خواند .

تودیع و تبریك

دراین‌موقع که بتوفیق‌پروردگارعازم زیارت عتبات عالیات هستم از دوستان و سروران گرامی که‌نائل‌بفیض حضورشان نشدم‌تودیع کرده و عید سعید ملی را تبریك عرض مینمایم .

دبیر دبیرستان های تهران ـ مرتضی لواسانی

تصحیح شماره تلفن

تلفن داروخانه علامت در تجریش ۸۵۲۰۰۳ میباشد

طبق تصویب شورایعالی فرهنك

اجازه‌تدریس کلیه کتابهای‌دبیرستانی لغو شد

ازسال‌آینده یك نوع‌کتاب درسی‌در هررشته درتمام‌کشور تدریس‌میشود

*** ناشرین و مؤلفین کتب تحصیلی باید تاروز پانزدهم فروردین سه جلد از کتب چاپی خودرا باداره نگارش وزارت فرهنك تسلیم‌نمایند**

امروز سخنگوی وزارتفرهنك به خبرنگار ما گفت وزارتفرهنك به منظور تقلیل بهای کتب درسی مدارس در آغاز سال‌تحصیلی جاری اقداماتی بعمل آورد ولی بعلت‌ضیق وقت فرصت تجدید نظر در مطالب کتابهای منتشره وانتخاب‌نوع‌اصح آن دست نداد

سخنگوی وزارت فرهنك افزود وجود انواع کتاب های منتشره در یك‌رشته تحصیلی مضارزیادی‌داشت مثلا در موقع‌انتقال‌دبیر ازدبیرستانی بدبیرستان دیگر شاگردان ناچار بودند کتاب سابق را کنارگذارند و کتابی راکه مورد نظر دبیر جدید بود خریداری و مطالعه نمایند واین امر ایجاد بی نظمی در تدریس‌برنامه مصوب وزارتفرهنك بوجود آورده بود نوشتن کتابهای درسی بین مؤلفین یك نوع رقابت نا مشروع‌به وجود آورده بود وسایر مشکلات دیگری که تدریس کتب مختلف دبیرستانی ایجاد میکرد بضرر دانشجویان تمام میشد .

در چند ماه اخیر بررسیهای‌دقیقی بمنظور تجدید نظر در مطالب‌کتاب های درسی و جلو گیری از تدریس کتب بی ارزش از طرف اشخاص ذیصلاحیت بعمل آمده بود که‌بنابه پیشنهاد آقای درخشش وزیرفرهنك شورایعالی فرهنك در جلسه یکشنبه سیزدهم اسفند ماه تصویب کرد کلیه کتب دبیرستانی مجددا با کمال دقت مورد بررسی قرارگیرد وکلیه اجازه هائی که قبلا در مورد تدریس کتابهاصادر گردیدلغو گردد.

سخنگوی وزارتفرهنك افزود در حال حاضر برای اجرای تصویب شورایعالی فرهنك کمیسیونهای متعددی‌مرکب‌ازاستادان‌ودانشمندان که خود مؤلف کتابهای درسی‌نیستند تشکیل میشود تا پس از بررسی مطالعه از بین کتابهای دبیرستانی بهترین آنها را که از نظر صحت مطالب و روانی شیوه نگارش و انطباق‌باصول آموزش و پرورش ممتاز باشد انتخاب نمایند . تادر سال تحصیلی آینده ۴۱ـ۴۲ منحصرا در کلیه دبیرستانها تدریس گردد

کتابهای مجاز

بنا براین درسال تحصیلی آینده تدریس کتابهائی مجاز خواهدبود که بتصویب کمیسیونهای مزبور رسیده باشد و ناشران و مؤلفان کتابهای درسی باید حداکثر تاآخر وقت اداری روز پانزدهم فروردینماه سه جلد از کتاب چاپی یا نسخه خطی آنرا بدفتر اداره کل نگارش وزارت فرهنك تسلیم نموده ورسید دریافت دارند .

ورود به تهران

آقای سید محمدتقی گلستان مدیر روزنامه گلستان شیراز از شیراز وارد تهران شد .

***

ساعت یازده و نیم دیروز آقای آیت‌الله کفائی از عتبات بتهران وارد شدند و درمنزل آقای اسدالله صوفی عضوهیئت مدیره‌بانك بازرگانی‌اقامت گزیدند .

اعلامیه شهربانی کل‌کشور

درمورد مسافرت از فرودگاه مهرآباد

چون‌طبق تصویبنامه هیئت دولت ازروز گذشته کنترل امور گذرنامه‌به شهربانی کل‌واگذار گردیده بدینوسیله باطلاع کلیهٔ مسافرین و مقامات که‌برای بدرقه واستقبال مسافرین درفرودگاه حاضر میشوند میرساند . که ورود به محوطه گذرنامه وسالن ترانزیت وباند فرودگاه مهرآباد (جزمسافرین) برای عموم افراد ممنوع است وازاهالی محترم انتظار دارد که‌در اجرای مقررات مربوطه باماموربن پلیس همکاری فرمایند .

شهربانی کل کشور

برنامه امشب

تلویزیون ایران

ساعت ۴ ـ پخش برنامه چهارشنبه سوری وسیله دستگاه فرستنده‌سیار از امجدیه

ساعت ۶٫۳۰ مادران فردا
ساعت ۷٫۰۰ ـ راهنمائی‌ورانندگی
ساعت ۷٫۳۰ ـ امثال و حکم
ساعت ۸٫۰۰ ـ هنرهای زیبا
ساعت ۸٫۳۰ ـ اخبار
ساعت ۸٫۴۵ ـ مصاحبه
ساعت ۹٫۰۰ ـ مارگرت استور
ساعت ۹٫۳۰ ـ قوس و قزح
ساعت ۱۰٫۳۰ ـ برنامه مخصوص چهارشنبه سوری
ساعت ۱۱٫۰۰ ـ پایان برنامه .

پیش‌بینی وضع هوا

پیش‌بینی وضع هوای ایران تاظهر فردا بدینقرار است :

هوای نواحی بلوچستان وسیستان در بعداز ظهر امروز نیمه ابرگی وغبار آلود میباشد . هوای شهرستان های غربی و جنوب غربی قسمتی‌ابری گاهی تمام ابری ، هوای تهران و بقیه نقاط ایران صاف گاهی همراه با مقداری ابر پیش بینی میشود .

گرمترین نقاط‌بندر عباس باحداکثر ۲۸ درجه و سردترین نقطه تبریز با حداقل سه درجه زیر صفر .

حداکثر هوای‌تهران۱۶وحداقل۴درجه بالای صفر بوده‌است .

حداکثر بارندگی از مشهد ۶ میلیمتر باران گزارش شده‌است .

کوستر های کریستال "جرهارد پالم"

سالنها ، اطاقها وسرسراهای خانهٔ شما را

باجلال وشکوه وزیبائی آرایش میدهد

قبل ازخرید لوستر ، از انواع مختلف لوستر های جرهارد پالم

دیدن کنید .

نمایندهٔ انحصاری : تجارتخانهٔ علوی

شاهرضا چهارراه شمیرانات تلفن : ۷۰۲۸۲

مدرن ترین لوستر

برای مجلل ترین سالن ها

سری جدید لوسترهای مدرن بازیبائی خیره کننده برای

تجارتخانه علوی رسید

یکبار قبل ازخرید لوستراز نمایشگاه علوی دیدن کنید

آـ۴۰۱۹۶

طوطی لو

نقشه ایران

نقشه جامع ابعاد ۹۰×۱۰۰ سانتیمتر با قطع دیوار مقیاس ۱:۵۰۰۰۰۰ همراه با رساله واسامی پانصد واند نقاط و قبور مقبره ـ مزارها ـ شهرهای مهم ـ راهها ـ درجه بندی وجدول مسافات چاپ و منتشر شده در کتابفروشی های معتبر کشور و در سیستم هم پیمانان قرار گرفت .

سازمان نقشه برداری کشور

مهرآباد ـ تهران

بها ۵۰ ریال

دختر

خوشگل دانشکده من

مجموعه ۷ داستان ـ نوشته: ر. اعتمادی منتشر شد. ازروزنامه فروشهاخریداری فرمائید

سه‌شنبه ششم شوال‌المکرم ۱۳۸۱ـ سیزدهم مارس ۱۹۶۲ — سال سی‌وششم ـ شماره ۱۰۷۵۲

اطلاعات

کلید قو کلید سلامت
روغن لطیف‌ترین مادهٔ غذائی است و تنها در قوطی های کلیددار که هوا در آن نفوذ نمیکند سالم می ماند.

نخست‌وزیر امشب بتهران بازمیگردد

ساعت ده امشب آقای دکتر امینی نخست‌وزیرو همراهان باهواپیما وارد تهران می شوند ، در فرودگاه مهرآباد از طرف رجال و شخصیت های مملکتی از آقای نخست‌وزیر استقبال می شود .

۴۰ نفر مشمول عفو و بخشودگی شدند

امروز خبرنگار ما کسب‌اطلاع کرد که کمیسیون عفوو بخشودگی وزارت دادگستری تاکنون با عفو بیش از چهل نفر از زندانیان موافقت کرده است .

کمیسیون عفو و بخشودگی هر روز در اداره فنی وزارت دادگستری تشکیل میشود و تا آخر وقت‌اداری به تقاضاهای زندانیان رسیدگی‌می کند .

امروز آقای فریان رئیس کمیسیون بخبرنگار ما اظهار داشت اکثر زندانیان کشوردر کمیسیون مخصوص عفو ۲۸ مرداد ماه مشمول عفو شده وبخشودگی در مورد آنها اجراشده است تعداد بسیار کمی تقاضا ازطرف زندانیان باین کمیسیون رسیده بود که چهل نفر از آنها مشمول عفو تشخیص داده شدند و مالیست کامل مشمولین عفو و بخشودگی‌را اوائل هفته آینده‌بوزیر دادگستری‌خواهیم داد تا قبل از رسیدن عید نوروز با اجازه‌شاهنشاه‌بزندانیان ابلاغ‌نمائیم.

حال‌مزاجی آیت‌الله کاشانی همچنان بداست

دیروز اطلاع دادیم که حال‌مزاجی حضرت آیت الله کاشانی رو به وخامت نهاده وایشان رادربیمارستان وزارت راه (طرفه) بستری کرده‌اند . در باره وضع کسالت ایشان امروز خبرنگار ما باآقای دکترباقر کاشانی فرزند شان تماس گرفت وی اظهار داشت که در حال مزاجی حضرت آیت‌الله نسبت بدیروز تفاوت محسوسی حاصل نشده است . حالت تنگی شدید نفس کماکان وجود دارد و بایشان اکسیژن داده میشود و پزشکان‌معالج همچنان مشغول مداوا هستند و اجازه ملاقات بکسی داده نمیشود حضرت آیت‌الله از دیشب تا امروز کمی آب میوه میل کرده‌اند و سرم غذا بایشان تزریق میشود .

***

در باره پزشکان معالج حضرت‌آیت الله کاشانی دیروز نام آقای دکتر مژدهی متخصص امراض عفونی اشتباها دکترشروین چاپ شده بود که بدینوسیله تصحیح میشود .

بعلت سوء استفاده در اوراق امتحانی رئیس‌فرهنگ تربت حیدریه برکنارشد

چون اطلاعاتی مبنی بر سوء استفاده در اوراق امتحانی فرهنگ تربت حیدریه بوزارت فرهنگ رسیده بود طبق دستور آقای وزیر فرهنگ پس از تحقیق و رسیدگی رئیس فرهنگ آن منطقه از کاربر کناروپرونده مربوطه بدادگاه اداری ارجاع شد .

آموزگاری که بجای خوددیگری را بکلاس میفرستاد ازکار برکنار شد

امروز سخنگوی وزارت فرهنگ اطلاع داد :در بازرسی که از یکی از آموزشگاه های تهران بعمل‌آمد مشاهده گردید که متاسفانه یکی از آموزگاران بنام محمد اسمعیل وحدتی بجای حضور در دبستان و تدریس در کلاس شخص دیگری را بنام خود بدبستان میفرستاده است ،آنچه که مایه تاسف میباشد این است که مدیر دبستان ودانش آموزان شخصی را که بجای‌آقای محمداسمعیل وحدتی بکلاس‌حاضر میشد ، بنام آقای اسمعیل وحدتی میشناخته‌اند ، وبهمین جهت پس از رسیدگی کامل آقای‌اسمعیل وحدتی آموزگار اصلی که دیگری را بجای خود معرفی نموده ازکار برکنار گردید و پرونده مربوطه‌به دادگاه فرستاده شد .

کشاورزان ـ باغداران
مشاورین فنی
سازمان ترویج سموم کشاورزی
سرای امید تلفن ۲۱۸۷۱
همیشه برای راهنمائی شما آماده‌اند
آ ـ ۴۰۶۵۱

ایران فولکس ـ اصفهان
فروشنده لوازم مارك اصلی فولکس واگن ـ میدان ۲۴ اسفند تلفن ۶۴۳۴
آ ـ ۳۹۵۷۴ ۱ـ۵

حراج سالیانه ساعت
کالای سویس
خیابان اسلامبول ادامه دارد
تخفیف امسال بیشتر از هرسال است
درتمام مدت‌حراج‌روزهای‌جمعه کالای سویس‌بازاست
«موسسه خروس»

برای بازکردن حساب پس انداز
بانك تهران
فقط ۸ روز باقی است
بانك تهران بدارندگان حساب پس‌انداز
۱٫۲۰۰٫۰۰۰ ریال جائزه‌نقدی‌میدهد
بموجودیهای حساب پس انداز
تا ۵ در صد بهره تعلق خواهد گرفت
فقط بدارندگان حساب پس‌اندازی که تا پایان سال جاری دربانك تهران‌حساب باز کرده باشند می توانند درقرعه‌کشی بزرك سالیانه که‌قریبا انجام‌خواهدشدشرکت‌نمایند
برای استفاده از :
۱۱۱۱ جایزه حساب پس انداز
همه روزه حتی روزهای جمعه به
شعبات بانك تهران
در مرکز وولایات مراجعه فرمایند

دوران مالکیت کشاورزان در ایران

بقیه ازصفحه ۲۱

کشاورزی بزنند و شاهنشاه نیزضمن نصب نشان بسینه خود و آقای وزیر کشاورزی یك قطعه نشان اصلاحات ارضی بسینهٔ آقای‌مهندس خلخالی نصب فرمودند .

آنگاه شاهنشاه چنین فرمودند: کسانیکه مرا می‌شناسندو احتمالا کتاب ماموریت برای‌وطنم را خوانده‌اند میدانند که من ازچنین روزی‌خوشوقت هستم و صمیمانه خوشحالم از سالها پیش یادم‌می‌آید موقعیکه طفل بودم ودرس میخواندم در بین خود با خدای خود راز ونیاز داشتم .از همان موقع این فکر بنظر من میرسید ووقتی راجع‌بوطنم فکر میکردم و بخصوص فکر مینمودم که روزی در این کشورمن صاحب تصمیم واراده باشم اولین چیزی که در آن عالم کودکی‌وحالت معصومی (وچون قاعدتا کودك‌بیگناه است)بنظرم می‌رسید همین بودکه درمملکت‌ما کسانی‌باسم‌رعیت‌زندگی میکنندد ر آن زمان‌فکر میکردم باید رعیت‌راازپرداخت بهره‌مالکانه بمدت سه سال معاف داریم تابتوانند عایدی خودراافزایش دهند وصاحب گاو و گوسفند باشند .

شاهنشاه سپس‌افزودند : وقتی تحصیل میکردم‌همین‌موضوع‌همیشه مدنظرم بود وآرزو میکردم وضع رعایای ایران بهبود یابد ودر سال ۱۳۲۲ چند اصل عدالت‌اجتماعی را اعلام کردم ودرسال ۱۳۲۹ تصمیم خود را دائر به تقسیم املاك خود که‌بارث رسیده بود اجرا نمودم در اوایل سال ۱۳۳۱ رئیس دولت‌وقت روی نظریاتی که نمیشود درباره‌اش صحبت کرد این کار شخصی مرا بوسائلی متوقف نمود ولی چندی‌بعد این کار ادامه یافت . بعد از آن دستو ردادم قانون تقسیم خالصجات رابگذرانند و بعدهم قانون‌اصلاحات ارضی را برای تصویب بمجلس ببرند . ولی متاسفانه قانونی که بمجلس رفت باقانونی که ازمجلس بیرون آمد تفاوت فاحشی داشت و اگر میخواستیم آن قانون رااجرا کنیم سالهای سال طول میکشیدتا اجرا شود .

هنگامیکه خدمتگزاری نصیب این دولت شد . این کار راشروع کرد من اطلاع دارم کسانیکه در سازمان اصلاحات ارضی کارمیکند باجان‌و دل مانند یك سربازفداکار مشغول کار هستند .

سپس شاهنشاه فرمودند: موقعی که‌درسال ۱۳۳۵ از آذربایجان به تهران مراجعت میکردم بکسانیکه باستقبال آمده بودند گفتم :برای من سلطنت بریك مشت مردم‌فقیر واحیانا گرسنه‌افتخاری ندارد.قدرت هر دستگاه ورژیمی بستگی بقدرت اجتماع دارد. درست است که‌یك رئیس مملکت و پادشاه یك‌کشور شاه همه ملت آن کشوراست ولی همین مطلب که من شاه‌این مملکتم و ۷۵ درصد افراد این مملکت افرادی هستند که دردهات ایران واز طریق کشاورزی زندگی می‌کنند پس من تعلق بهمه دارم و اکثریت‌مردم این کشور کشاورزان هستند ولذا من وظیفه خاصی‌نسبت باین طبقه دارم علاوه بر عقاید شخصی ونیات و فلسفه خودم .

شاهنشاه سپس فرمودند منظور از اجرای قانون اصلاحات ارضی‌هم اجرای عدالت اجتماعی است و هم ازدیاد تولید . آنهم در کشوری‌که ۷۵ درصد افراد آن زارع بوده واز راه کشاورزی زندگی میکنندباید این عده در حدود مقرراتی زندگی کنند ودر تعیین سرنوشت خودآزاد باشند. پس‌باید زارعی که زمین میکارد وسائل لازم دراختیارش گذاشت تا باپشتکار و دلگرمی کار کند. امروز مسائل کشاورزی‌بحدی پیچیده و غامض استکه باید به‌وسیله شرکتهای تعاونی و عمرانی حتما به‌آنان کمك و همکاری کرد وقتیکه رعیت صاحب زمین شد مسلما باجان ودل کار میکند ودر ازدیاد تولید کوشش و مجاهدت‌می نماید و باینترتیب سطح تولید بالا میرود .

شاهنشاه سپس اضافه کردند چیزیکه دراین‌لایحه‌می‌بینیم توجهی استکه نسبت بتاسیس شرکت های تعاونی شده است . شرکت های تعاونی اصل مهمی را در ازدیاد تولید وبالا بردن سطح زندگی کشاورزان بکار میبرند وبایستی تقویت شوند .کسانیکه در زمین های خود کار میکنند باید بوسیله شرکتهای تعاونی همراهی شوند تاوضع آنها از لحاظ معیشت‌تامین گردد. شاهنشاه در پایان افزودند من ازشخص وزیر کشاورزی و همچنین مالکینی که پیشقدم شده‌اند وبا خلوص نیت اظهارنامه های خود را در اسرع وقت تسلیم کردند تشکر میکنم امیدوارم که در همه کشور این امر مهم‌پیشرفت نماید .

توزیع اسناد مالکیت

سپس شاهنشاه توزیع اسناد مالکیت دهات تقسیم شده را بین رعایا آغازنمودندضمن اعطای اسناد مالکیت ،شاهنشاه ازرعایا درباره وضع زندگی و تعداد افرادخانواده انها و میزان محصول که قبل از این جریان بدست میاوردند ومقدار زمین میزان محصول که پس از این بدست خواهند آورد سئوالاتی میفرمودند که‌توضیحات لازم‌وسیله رعایا داده میشد .

یکی اززارعین درمقابل پرسش شاهنشاه راجع بتعداد افراد و خانواده‌اش اظهار داشت من ۹بچه دارم . شاهنشاه باتبسم به وزیر کشاورزی فرمودند :

خوب است پس از اجرای لایحه اصلاحات ارضی راجع‌به تعدادبچه های‌زارعین‌هم اصلاحاتی‌بعمل‌آید.

شاهنشاه ازیکی ازکشاورزان پرسیدند از تقسیم اراضی راضی هستی یانه ؟وی بعرض رسانید که نه تنها از این کار راضی هستم بلکه مثل این است که تازه‌امروز از مادرم متولد شده‌ام .

یکی دیگر از رعایا نیز پس‌از دریافت اسناد مالکیت خود از دست مبارك شاهنشاه گفت : اسم پیغمبر محمد است و اسم شما هم محمد . خداوند محمد ها را خیلی دوست میدارد و شما مارا از دست این مالکین نجات دادید خداوند پادشاه ما را همیشه سر بلند وزنده‌نگهدارد.

برنامه هنر های زیبا

پس از پایان توزیع اسناد مالکیت، هنرمندان هنرهای زیبا که لباسهای محلی پوشیده بودند در سه قسمت برنامه‌های جالبی در پیشگاه شاهنشاه اجرا کردند که مورد توجه واقع شد پس‌از آن شاهنشاه‌بمقابل‌صف کارکنان اصلاحات ارضی آمدند و آنها رامورد عنایت قرار دادند . پس از آن از مقابل صف سایر مستقبلین گذشتند و باابراز احساسات شدید آنان مواجه شدند .

شاهنشاه در میان کشاورزان

هنگامیکه شاهنشاه قصد داشتند سوار اتومبیل شوند مشاهده کردند که‌عده زیادی از دهقانان بشدت ابراز احساسات میکنند ومیخواهند خودرا به معظم له برسانند ولی‌سربازان‌مانع میشوند شاهنشاه برمشاهده اینوضع دستور دادند سربازان کنار بروند و خودشان شخصا بمیان دهقانان ورعایا و مردم رفتند .

دراینموقع رعایا و مردم که‌شاهنشاه رادر میان خود میدیدند بشدت ابراز احساسات میکردند . شاهنشاه از رعایا سئوالاتی فرمودند که بعضی از زارعین به لهجهٔ ترکی جواب میدادند و اظهارات آنان برای شاهنشاه به فارسی ترجمه میشد .

اعلیحضرت همایونی بشکایات و احتیاجات و تقاضاهای زارعین شخصا رسیدگی فرمودند و دستورات لازم صادر نمودند . پس از آن در میان شدید ترین ابراز احساسات آنان‌قریه ورجوی را ترك کردند و عازم مراغه شدند .

در طول‌راه ورجوی ـ مراغه چندین طاق نصرت باشکوه برپاشده بود و هزاران نفر اجتماع کرده‌بودند ونسبت بشاهنشاه ابراز احساسات میکردند . پس از تشریف فرمائی بمراغه‌شاهنشاه بعمارت شیروخورشیدسرخ نزول‌اجلال فرمودند و از ساختمان مزبور که بتازگی بناشده‌است دیدن کردند .

شاهنشاه سپس بایستگاه راه‌آهن تشریف فرماشده و بعدازاجرای‌مراسم احترامات نظامی مقارن ساعت ۱۱ صبح درمیان ابراز احساسات پرشور مردم مراغه با قطار سلطنتی این شهر را بصوب تبریز ترك کردند واز آنجا باهواپیما عازم‌تهران شدند.

کشتی گیران شوروی در قزوین مسابقه میدهند

آخر وقت امروز اطلاع حاصل شد که آخرین مسابقه کشتی آزاد ایران و شوروی که قرار بود در تبریز بین کشتی گیران تبریز و شوروی انجام گیرد، موقوف گردید و این مسابقه روز جمعه در قزوین و با کشتی گیران آنشهر انجام میشود .

علت تغییر تصمیم قبلی این بوده است که تیم کشتی تبریز در همان تاریخ مسابقه ای‌با شهرستان‌دزفول داشته و برای‌مسابقه‌با کشتی‌گیران شوروی آمادگی نداشته است . تیم کشتی قزوین از تیم های قوی کشتی شهرستانهاست و اکنون آمادگی لازم را برای مسابقه با تیم کشتی شوروی دارد .

ساعت ۶ بعد از ظهر امروز یك مسابقه کشتی فرنگی بین تیم ملی کشتی فرنگی اتحاد شوروی و تیم ملی‌کشتی فرنگی‌ایران دراستادیوم محمد رضا شاه انجام میگیرد .

«تاپایان اسفندماه جاری مؤدیان عوارض‌شهرداری فقط از ده درصد بخشودگی استفاده میفرمایند.»

آب اکسیژنه، معالج سرطان

فونیکس اریزوتا ـ ۱۳مارس ـخبرگزاری فرانسه ـ یك پزشك امریکائی امروز اعلام داشت که آب اکسیژنه دشمن سرسخت بیماری سرطان است .

دکتر «جان مالامس» استاد دانشگاه «بایلور» توانسته است با تزریق این مایع در سلول سرطانی و استفاده از اشعه ایکس سلولهای سرطانی را در مدت کوتاهی از بین‌ببرد .

پزشك مزبور که آزمایش خودرا روی یك موش مبتلا به سرطان انجام داده موفق شده‌است پس‌از تزریق آب اکسیژنه به سلول سرطانی در مدت ۴۵ دقیقه بوسیله اشعه ایکس غده سرطانی را به نصف تقلیل دهد .

روز عیدفطر بناصر سوء قصد شد

دمشق ـ۱۳مارس ـ خبرگزاری‌فرانسه ـروزنامه النصر امروز اطلاع داد که‌روز عید فطر به جمال عبدالناصر سوءقصدشد . و از طرف اشخاص ناشناسی چند تیر گلوله بسوی اتومبیل اوشلیك شده است .

در این حادثه بخود ناصر آسیبی‌نرسید ولی همراهانش زخمی شدند.

سفیر کبیر ایران وارد دمشق شد

دمشق ـ ۱۲مارس ـ خبرگزاری فرانسه ـ آقای محمود ملایری‌سفیر کبیر جدید ایران در سوریه امروز وارد دمشق شد و بزودی استوارنامه های خود را برئیس جمهوری سوریه تسلیم خواهد کرد .

فروش تاب
حالت فوق‌العاده در فروشگاه فردوسی
آمار ها و محاسبات دقیق کشور های‌مترقی نشان می دهد که در هفته های‌پایان هرسال یك حالت شتابزدگی در همه شئون‌زندگی مردم برای تدارکات سال نو پدید می آید .
در ایران نیز بویژه در سال های اخیرجنبش عمومی برای هرچه بهتر برگزاری مراسم نوروز وضعی‌را بوجود آورده است‌که همه موسسات بزرك و عمومی باید با پیش‌بینی های لازم موجباتی را فراهم‌آورندتا راه برای تامین خواستهای مردم‌شتاب‌زده هموار گردد .
فروشگاه فردوسی با توجه باین واقعیت‌برای اولین بار در ایران هفته پایان سال‌خود را بنام (فروش تاب) آغاز و در تمام مدت‌هفته در فروشگاه فردوسی حالت فوق‌العاده اعلام می شود .
کلیه سازمانها و سرویسها . همه‌کارمندان فروشگاه فردوسی با تعلیمات مخصوص (فروش‌تاب)از(امروز) سه شنبه۲۲ اسفند ماه آماده اند تا وظائف خود را دربرگزاری این هفته بعالیترین صورت ممکن‌انجام نمایند .
بمنظور جلوگیری از اتلاف وقت وسرعت عمل بیشتر در تهیه نیازمندی های خود بنکات زیر توجه فرمائید .
۱ـ راهنمایان مخصوص (فروش تاب)با لباس تمام زرد توجه شما را جلب و در انجام هرگونه‌تقاضاوپرسش‌شما راراهنمائی‌خواهند کرد .
۲ـ طبقه زیرزمین ـ برنج ـقند حبه‌ای‌بلژیکی ـانواع خواربار ـماهی تازه .
۳ـ طبقه اول ـ مخمل های ساده وگلدار برای لباس و مانتوی بهاره . تازه‌ترین طرح های پارچه ابریشمی ساده و گلدار .پارچه های انگلیسی مردانه . بهترین ملافه تشك وبالش خارجی . چیت های عالی‌ایرانی‌واروپائی. لوازم آرایش. کیف وجامدانهای مسافرتی . لوازم خرازی . کارت تبریك .کراوات و پیراهن مردانه .
۴ـطبقه دوم ـجدیدترین لباسهای‌پسرانه و دخترانه از پلوش انگلیسی .لباس های مردانه . بلوز های آلمانی زنانه .کفش‌لباس زیر و خواب زنانه .
۵ـ طبقه سوم ـ ارزانترین سرویس‌های کارد و چنگال . فرش . کریستالهای چکسلواکی . آثار هنر های زیبای کل‌کشورعروسکهای ایتالیائی . کلکسیون وسائل شکار و پیك نیك .
درمقابل‌هریك هزار ریال‌خرید، فروشگاه‌فردوسی یك بلیط‌بخت‌آزمائی‌ملی بشما تقدیم و شانس استفاده از یکصد هزارتومان‌جایزه بخت آزمائی ملی را برای شما آرزو می کند .
از بانوان محترم تقاضا می شود درهفته (فروش تاب) هنگام مراجعه بفروشگاه فردوسی از پوشیدن لباس زرد خودداری‌فرمایند .

فقط «فردوسی» ...
نشریه‌ای که‌دور از هرگونه ریب وریا وتملق وتذبذب اعمال رفتار حکومتها را بمحك انتقاد میزند .
آزادیخواهان ایران سه‌شنبه هرهفته «مجله فردوسی» را دست بدست بگردانند

روغن نباتی ناز
NAZ
ناز
پخش تهران تلفن ۲۰۱۷۷
بی‌خطر باتعدادچوب بیشتر

میتوان مالك خانه شد
شرح در صفحه ۲۱ همین شماره
آ ـ ۴۰۵۶۲ ۱ـ۳

شیرینی عیدنوروز
تهیه شده از بهترین مواد اولیه کافه قنادی ماه‌نو میدان شاهپور

مودیان محترم مالیات بر اراضی
طبق تصویبنامه قانونی هیئت‌محترم دولت چنانچه مالیات براراضی خودرا تا آخرسال ۱۳۴۰ تصفیه فرمائید از ۲۵٪مالیات متعلقه و کلیه جرائم و تمام زیان دیر کرد که‌هر کدام درحدود اصل مالیات میشود معاف خواهید شد .
بنابراین منافع مودیان عزیز ایجاب میکندکه ازاین فرصت چندروزه استفاده کنند وقبل‌از پایان سال بامراجعه بدارائی های مناطق دهگانه حساب مالیات اراضی خودرا واریز تادرسال آینده محکوم به‌پرداخت سه‌برابر آنچه دراین فرصت میتوانید پرداخت فرمائید نشوید .
مدیر کل وصول تهران‌و حومه . دکترمحمود کاشفی
آ ـ ۴۰۳۱۴ آ ـ ۴

ALPINE Refresher
عیدی آل پاین
مفتی!

کارفرمای محترم اصناف
(۲۵ اسفند)
آخرین روز برای استفاده از تسهیلاتی‌است که‌تصویب نامه مورخ ۱۳ر۱۰ر۴۰ هیئت محترم دولت برای‌تصفیه‌بدهی حق بیمه مقرر داشته است اگرازاین فرصت‌استفاده‌نفرمائید از تسهیلات پیش بینی شده محروم خواهید شد.
سازمان بیمه‌های اجتماعی کارگران آ ـ ۴۰۶۵۴

مشگل اطاق خواب حل شد
خوشخواب

بانك اعتبارات ایران
بدارندگان
حساب‌پس‌انداز زندگی
تهران ومشهد
جایزه میدهد
علاوه بر تاشش درصد بهره سالیانه جوائز گرانبهای مزبور عبارتست از:
۲ اتومبیل فیات ۱۱۰۰
۵ یخچال الکتریکی فیات
۱۵۰ پهلوی طلا
۱۰۱ بلیط دوسره تی بی تی
قرعه‌کشی در اردیبهشت ماه آینده انجام میابد و حسابهائیکه حداقل موجودی آنها پانصد ریال میباشد در قرعه‌کشی شرکت میکنند.