هشدار امام به مسلمانان و مستضعفان جهان

● همانطور که مستکبران برای سرکوب این انقلاب مجهز شده‌اند همه مسلمین و مستضعفین متوجه باشند که این نقطه بروز مخالفت را حفظ کنند

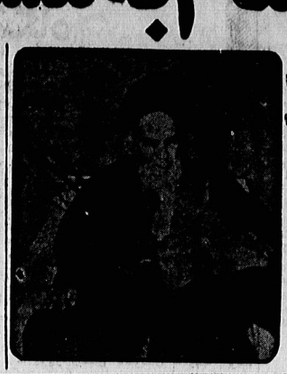

اگر ایران که مبدا قیام عمومی مسلمین است شکست بخورد همه مستضعفین شکست خواهند خورد

● مستکبران جهان که از ممالک مستضعف بهره‌برداری میکردند با احساس خطر قوای تبلیغاتی و خرابکاریشان را در ایران متمرکز کرده‌اند

در صفحه ۱۳

● به تمام محاکم توجه میدهم مبادا این شرارتها باعث شود کنترل خود را از دست بدهند و زائد بر قانون اسلام عمل کنند

اطلاعات

۱۶ صفحه

چهارشنبه پانزدهم شهریور ماه ۱۳۶۰ ـ سوم ذیقعده ۱۴۰۱
دوم سپتامبر ۱۹۸۱ ـ شماره ۱۶۵۱۶ ـ تکشماره ۲۰ ریال

کرخه کور با انهدام ۲ تیپ زرهی دشمن آزاد شد

پیروزی «کرخه کور» باعث آزادی دائمی جاده حمیدیه ـ سوسنگرد شد

تیمسار فلاحی جانشین رئیس ستاد مشترک ارتش :

درصفحات ۱۵ و ۱۴

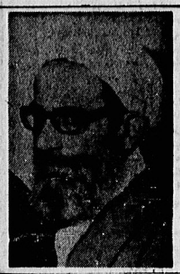

آیة‌الله مهدوی کنی نخست وزیر شد

در صفحه ۲

بزرگداشت پرشکوه شهادت رجایی و باهنر در سنگر دانشگاه

مراسم دیروز بزرگداشت رجایی و باهنر که از سوی امام امت برگزار شده بود، یکبار دیگر اراده امت بهاخاسته ما در تداوم بخشیدن به انقلاب اسلامی را نشان داد.

در صفحه ۲

وزیر امور خارجه ایران :

ایران در اجلاس غیرمتعهدها در عراق شرکت نمی کند

درصفحه ۱۶

افریقای جنوبی با بمب های خوشه‌ای و شیمیایی آنگولا را بمباران کرد

درصفحه ۱۶

سخن روز

وقتی خفاشان آفتاب پرست را مجازات کنند!

حسرت نبرم بخواب آن‌مرداب، کارام درون دشت‌شب خفته است، دریایم و نیست باکم از توفان، دریا همه عمر خوابش آشفته است.

مولوی را قصه‌ای است و تمثیلی بس بزرگ و زیبا و پرمعنی، قصه‌ای و تمثیلی که حدیث روزگار ما است اگرنه ما، رهبران ما، مسئولان ما، و آن تمثیل‌دین مضمون است. آفتاب‌پرست حیوانکی است شکفت وحال واحوالش شنیدنی . عاشق آفتاب استوساعتها چشم درچشم‌خورشید میدوزد، تن به‌آفتاب می‌سپارد و شمس را می‌پرستد خفاش (که بیشتر معرف حضور است!) درست برعکس آفتاب‌پرست، اصلا از آفتاب گریزان است، میترسد، متنفر است و هر شعاع خورشید را تیر زهرآلودی علیه‌خویش میداند، اینست که تنها در غروب، در شامگاهان ودرسیاهی شب هوای پرزدن و بیرون‌آمدن و گشتوگذار دارد . روز را تماما در شکاف دیوارها و ساختمانهای مخروبه و خانه‌های نیمی تنگ و تاریک پنهان است و روز را و نور را و روشنائی را مرگ خویش میداند!

القصه روزی‌از روزهـا خفاشان ، آفتاب‌پرست را گرفتند وبه‌جرمی‌ازجرمها محاکمه‌کردند، وقتی‌دادگاه مرحال شورپود هریک‌ازقضات مجازات‌خاصی را برای‌آفتاب‌پرست پیشنهاد میکرد، آخرین مجازاتی که به اتفاق آراء برای‌وی درنظر گرفتند مجازات جالبی بود که از قیاس بمنفس، نشات میگرفت، حکم دادگاه این بود که آفتاب‌پرست باید اعدام شود، اعدام تدریجی. چگونه؟ از طریق آفتاب، قیاس به خویش کردند و حکم دادند که محکوم را در وسط آفتاب نیمروز به صحرا افکنند تا بمیرد !

اطلاعیه سیاسی ـ نظامی صادر شد و حکم صادره درباره آفتاب‌پرست به‌اجرا درآمد . در آفتاب رهایش‌کردند و او که چندی در چنگ خفاشان و در دنیای تاریک آنان اسیر مانده و از آفتاب محروم شده بود از اینطریق به وصال معشوق رسید وسرمست و شادمان و سرودخوان تن بمنور داد و درمحضر آفتاب تسلیم مشوشد، وهرلحظه برافکار باطل خفاشان می‌خندید که مجب مجازاتی و مجب «اخطار!» و حکم و «کیفر انقلابی»!

وراستی هم مجب کیفر سخفی! در سوراخ خزیدن و بتاریکی خو کردن و مواد آتشزا ساختن و نقشه از امریکا گرفتن و سپس محکوم کردن به ترور و انفجار ؟! محکوم کردن بمشهادت؟ محکوم کردن بمنور؟ به آفتاب؟ انفجار دفتر حزب برای آن هفتاد وچهارتن مگر جزشهادت و وصال معشوق و بحریم نور و آفتاب درآمدن مجازات دیگری هم ببار آورد؟ آتش‌سوزی نخست‌وزیری و کشتن باهنر و رجائی چه کیفری بود جز شهادت و هجرت از نفس تنگ دنیایی که مرغ روح آن بزرگواران را درزندجیر داشت ؟

اگر مجازات و کیفر انقلابی بمنی همین پس خوشا بحال آفتاب‌پرستان! خوشا به حال مبادالله، خوشا به حال بهشتی و رجائی و باهنر ، و برشما و روزگار شما باید خندید ای خفاشان گریزان از نور ، ای قیاس‌کنندگان به نفس وای نور خورشید را مرگ پنداشته و دوریان رابه نور مجازات‌کرده؛ حالا بهتر می‌فهمیم ممنا ومفهوم‌وفلسفه این سخن گوینده امام را که خطاب به خفاشان گفت : بکشید ما را !

بگذار شهادت‌طلبان را با مرگ سرخ مجازات کنند ! خفاشان کور نه یک رئیس سیاسی یا حزبی یا دولتی بلکه یک عاشق، یک عارف و بلکه یک زحمتکش جنوب شهری و یک طلبه درفقر سوخته را شهید کردند. اینست که انفجار نخست‌وزیری و قتل فجیع رجائی ئی‌الواقع اعلام جنگ به مستضعفان است، به زحمتکشان ، بدستفروشان، زیرا بقول خامنه‌ای آنها مردی را کشتند که زمانی پنبه بود و دستفروش و سپس آموزگار و آنگاه اسیر در شکنجه‌گاه‌ها، و طلبه دانشمند و محقق و فاضلی راشهید کردند

در صفحه ۲

انعکاس جهانی فاجعه بمب گذاری در نخست وزیری

درصفحه ۱۴

با انفجار بمب در مسجد، دو نمازگزار شهید شدند

در صفحه ۲

قضات، ۲ عضو جدید شورای عالی قضایی را انتخاب می کنند

درصفحه ۱۳

جان و سر، بازیم اندر راه او

مرحبا ای هدلان لیك‌بخت
عزم حق کردید و بربستید رخت
آفرین برراه ورسم پاکتان
سیر عرفانی سوی افلاکتان
سالها در عشق‌دین‌خوش‌سوختید
علم و ایمان را بهم بردوختید
امت از تواوپتان رهتوشه ساخت
کفر ازرق جامه، یکسررلك‌باخت
ای عزیزان راه‌مارامشماست
چون ره همواران، راه خداست
با امام امت حق‌جوی خویش
عهد می‌بندیم محکمترز پیش
چون، رجائی ، باهنر ، بی‌گفتگو
جان‌وسر ، بازیم‌اندر راه او»

بنده‌خدا : حبیبی
۱۰ شهریور ۶۰

وثوقی در بدرقه شهیدان رفت

خوشا آنانکه عقبی را خریدند، زندنیای دنی دل را بریدند، خوشا آنانکه با شهبال ایمان، بکوی قرب جانان برکشیدند.

بدینوسیله از همه سروران بزرگوار و برادران و خواهران ارجمند که بطرق مختلف مارا در سوگ پدر ، مراد و بزرگ خاندانمان مرحوم رضا وثوقی تسلیت گفتند تشکر کرده همچنین بمناسبت شهادت فرزندان رشید امام و امت، رجائی و باهنر مراتب تبریک و تسلیت خود را تقدیم میداریم .

به امید پیروزی انقلاب اسلامی وطول عمر امام
خاندان وثوقی

درصفحات دیگر میخوانید

رجایی ، سالکی از وادی رنج و شهادت

در صفحه ۵
★ راه های‌تعمیق‌وحدت وشناخت عوامل اختلاف
(ازمرتضی‌الویری‌نماینده مردم دماوند در مجلس)
در صفحه ۱۰
★ اطلاعات مربوط به جهان سوم را تحصیل‌کرده های خودماربه امپریالیست ها می‌دهند !
در صفحه ۶
★ مسئله مالکیت از دیدگاه شهید مظلوم بهشتی
در صفحه ۷
★ دست سلف خرها از دسترنج برنجکاران کوتاه!
★ کوشش صنعتگران انقلابی در گردش سریعتر چرخ های راه‌آهن
در صفحه ۱۱

اطلاعیه مرکز تهیه و توزیع مواد پلاستیکی

بدینوسیله به اطلاع عموم واحد های تولیدی و صنعتی مواد پلاستیکی مشمول تعرفه ۳۹ می رساند که کالا های موجود بشرح ذیل جهت توزیع آماده می باشد .

۱ـ پلی‌اتیلن لودنسیتی فیلم (نایلون).
۲ـ پلی‌اتیلن لودنسیتی تزریقی
۳ـ پلی‌استیرین جنرال پروز (کریستال)
۴ـ پلی‌اتیلن‌های دنسیتی تزریقی
۵ـ پلی‌اتیلن‌های دنسیتی بادی
۶ـ سدیم کاربوکسی متیل‌سلولوز (سی ام سی) گریدغذائی .

برای کسب اطلاعات بیشتر از تاریخ ۶۰/۶/۱۴ به اداره فروش این مرکز واقع در خیابان کریمخان‌زند غرب خردمند شمالی شماره ۸۳ طبقه هشتم مراجعه فرمائید.

روابط عمومی مرکز تهیه و توزیع مواد پلاستیکی

بسمه تعالی

اطلاعیه بنیاد مستضعفان

فروش مبلمان و سرویس‌های اتاق خواب ایرانی و خارجی این بنیاد روزهای چهارشنبه و پنجشنبه هر هفته وفروش انواع‌ظروف نژیفی، تابلو،لوستر ولوازم منزل هرروز بغیر از ایام تعطیل ازساعت ۵ صبح تا۱۲ و از ۶/۳ بعداز ظهر دائر می‌باشد .

خریداران بایستی برای ورود به سالن‌های فروش یکصد هزار ریال ودیه بپردازند .

ضمنا حاصل فروش صرف ایجاد دهزار واحد مسکونی درمناطق جنگزده می‌شود .

آدرس : درب غربی نمایشگاه‌های بین‌المللی ـ جنب لوناپارک .

آ ـ ۲۴۲۱۴

شهادت انتشارآفرین برادران - مزیز محمد علی رجائی رئیس جمهور و محمد جواد باهنر نخست‌وزیر، یاران صدیق امام امت را به پیشگاه امام زمان (عج) و شایب برحفش امام خمینی وملت شهیدپرور ایران تبریک و تسلیت عرض نموده پیروزی پیروان راه الله‌رابرستمگران شرق و غرب خصوصا امریکای جنایتکار آرزومندیم.

ازطرفستاد کمیته روغن‌موتور فرمانداری شهرستانزری

بسمه تعالی

حراج

اطلاعیه بنیاد مستضعفان قابل توجه خریداران فرش

واحد فروش بنیاد هر هفته روز های‌پنجشنبه‌از ساعت ۳ تا۶ بعداز ظهر فرشهای خود را بمعرض حراج میگذارد، شرکت کنندگان در حراج بایستی مبلغ دویست هزار ریال ودیعه بپردازند .

آدرس :درب غربی نمایشگاه های بین‌المللی جشن لوناپارک .

آگهی دعوت بهمکاری
شرح در صفحه ۹

خواننده گرامی!

آگهی های خود را می‌توانید تلفنی درنیازمندیهای اطلاعات چاپ کنید
تلفن ۸۳ـ۳۱۱۰۷۱

بزرگداشت پرشکوه شهادت رجائی و باهنر در سنگر دانشگاه

حجت‌الاسلام حاج سید احمد خمینی، فرزند امام امت، از جانب ایشان در مراسم شرکت داشت. رزمندگان گریان فرزند امام لباسهایی بارز بود از گریستن قلب رهبر انقلاب که آلوده چنین جنایاتی را با سوری و زیرپاگذاری و نگرانی اسلامی تاب آورده است.

مکتب و دین است. حکومت جمهوری اسلامی، یعنی حکومت قرآن و اسلام. و قادری به این حکومت یعنی و قادرترین قرآن، رسول‌الله و علی.

وی در بخش دیگر از سخنانش با تاکید بر اتحاد مردم نسبت به دادگاهها گفت: مردم ایران از اینکه دادگاههای ما قاطعانه با گروهکها برخورد می‌کنند بسیار خوشحال هستند و این نشان می‌دهد که مردم ما از اینکه ما مظهر رأفت و عطوفت باید استفاده دارند، مردم سپس افزود: شاهد گروهک منافقین خلق در لندن هستیم که کند که انجام‌دهندگان جنایتکار نسبت و زیدی از آن ماست و ما مسئولیتی را پذیرفته و ملی و وقتی نوع نفرت ملت ایران را نسبت‌دهند آمادگی دارد. مسئول رجوع‌دهند مرگ ایندو شخصیت‌نگاوار است اما ما پیرو مکتب علی هستیم و همچنین مکتب سازش و مکتب سرخ و تشییع خودمون است، ما پیروز این

بیشتری رفتار کنید آیا دلیل اعمالمان است؟ آنها می‌خواهند چرا می‌را که خدا این حکومت یعنی و قادرترین قرآن، رسول‌الله و علی.

وی در بخش دیگر از سخنانش با تاکید بر اتحاد مردم نسبت به دادگاهها گفت: مردم ایران از اینکه دادگاههای ما قاطعانه با گروهکها برخورد می‌کنند بسیار خوشحال هستند و این نشان می‌دهد که مردم ما از اینکه ما مظهر رأفت و عطوفت باید استفاده دارند، مردم سپس افزود: شاهد گروهک منافقین خلق در لندن هستیم که کند که انجام‌دهندگان جنایتکار نسبت و زیدی از آن ماست و ما مسئولیتی را پذیرفته و ملی وقتی نوع نفرت ملت ایران را نسبت‌دهند آمادگی دارد. مسئول رجوع‌دهند مرگ ایندو شخصیت‌نگاوار است اما ما پیرو مکتب علی هستیم و همچنین مکتب سازش و مکتب سرخ و تشییع خودمون است، ما پیروز این

فرزند شهید دکتر باهنر در روز تدفین مراسم پرگداشت دیوار رزمندگان امام، از پدرش سخن گفت و از انقلاب اسلامی پرسش و از مطرح کرد که: «ضد انقلاب، از این انقلاب چه می‌خواهد!»

پرادران رزمنده ما دلسرد و خسته شده و از خنثا برمی گردند. براساس این گزارش قبل از فروش اجناس حکمت‌الاسلام‌نامی از فروخصمیت خاص، در سنجه یکپارچه خواستار قاطعیت هرچه‌بیشتر دادستانی علیه کوره‌های آدم‌کشی در دستورقوی‌تعقیب‌نمایند مقامات خاص، مسئوران بدارق خودداری شده‌اند اعتراف گفتند اگر مقامات امنیتی نمی‌توانند مبرده‌دار قاطعی برسند یکونند لا خود اقدام کنند.

مکتبیم. ایندو شخصیت‌در اعلام علنین در کنار رحمت خط قرار گرفتند. اما انقلاب راه خود را ادامه می‌دهد. امروز سه شورای: ریاست جمهوری آیت‌الله خامنه‌ای قوه قضائیه، مجلس نخستوزیر به مجلس وزیران تشکیل گویا و جلسه‌ای دارند. سپاه، بسیج و نیرو های مسلح جهت‌دهی خبر مسائل بدهد و نکته‌ای که جلب نظر کند امنیت نظم آنسجام بخشیدن به نظم و نیروها هوا در است. کلیدن شهادت ها گرچه فاجعه است برای جامعه ولی از سرمایه‌ای که در جهت جنگ اسلامی مبکند رئیس جمهور و نخست وزیرش هم در جبهه های دیگر جلّ و جانشان دیوار رزمندگان امام، از پدرش سخن گفت و از انقلاب اسلامی هرگز نمی‌گذرد. شهدای ما مسئولان سطح بالا راه می‌سپرند و در کوره‌سازی قوه سرباز شهید جهه و فاجعه‌ای است و رئیس جمهور دیوانه‌ای و رئیس‌جمهور و نخست‌وزیر باهم در یک قرمسان و در یک شرایط و گوشه‌ای برای آن قرمسان و در یک شرایط نخست وزیر و کنیدنای و شهریاری و زاندارمری و ارتش و مردمش آمد از کابینه و هنگنوگو و هر طبقه‌ای وقتی احساس کنند امتیازات‌اینکه و ریخته است و فداکاری برای همه هست و جانبازی برای همه هست، راه اسلامی خودش را ادامه می‌دهد و با بلافاصله که از روحیه کارگران رزمنده در جبهه‌هایران و عاملهای که به انقلاب نشان دادند. امیدوار آیروزها

همرهای سرنیشتبخش دیگری که بزرگ‌تر شد. و تا پایان باطل خواهندشد.

اخبار کوتاه

دیدار با امام امت

حجج اسلام آقایان میهمان نواز و ایمانی ائمه جمعه‌شهر های بنجورد و کلاردره و ایران از قبر دوردوره به حضور امام خمینی رهبر انقلاب رسیدند.

مجلس پرگذاشت درمسجد امام خمینی

از سوی کمیته امورسنگی این اطلاعیه صادر شد:

بسمه‌تعالی ـ اگرقرآن‌راباسر باهون رجالیا و باهنرها و بیشترنها جهان از لوث وجود سنگیران پاک شود، پس از بذل جان و خون بدان راه داده‌اند چه بالا و آمنائی است‌این‌رفیق‌ترین تبریک و صلابت به امام امت و امت شهید پرورپخصوص بخانواده‌های محترم دو شهید پرگوار رئیس جمهور سنگین و دانشجویان مسلمان‌شرکت داشتند.

مراسم بادبود در راه‌آهن امیرآباد جمعه‌روزعاشورا برای مراسم اطلاعیه رو ابط موجه‌امام‌آهن‌جمعه‌روعاشورا برای مراسم اطلاعیه شهادت پاوری و فادار امام شهیدبهای و شهید باهنر از ساعت دوازده‌درام مسجدجامع دانه در امیرآباد، راه‌آهن و وزنسوی اسلامی، کارکنان راه‌آهن و سپاه پاسداران انقلاب‌اسلامی سازمان راه‌آهن برگزار می‌شود.

هشدار دادستانی کل انقلاب از سوی دادستان انقلاب اسلامی تهران ویژه امور صنفی اطلاعیه‌های پایین شرح انتشار یافت:

بسمه‌تعالی ـ به کلیه دارو کنندگان ابلاغ میگردد که موظفند قبل از فروش اجناس دارو‌ای آنها و مدارک خود را جهت تعیین قیمت به سازمان حمایت مصرف کنندگان و تولید کنندگان در ادارات کل بازرگانی در استانها ارائه و قیمت فروش دریافت دارندودارو کنند. در هنگام تشکیل پرونده اقدام به پرونده شرکت عرو می‌آید مقامات خاص، متوان از مدارک خودداری داشتند و اعتراف گفتند اگر مقامات امنیتی نمی‌توانند مبرده‌دار قاطع برسند یکونند لا خود اقدام کنند.

آیت‌الله‌مهدوی کنی نخست‌وزیر شد

طی نامه‌ای کار ظرف شورای موقت ریاست جمهوری بمجلس شورای اسلامی تشکیل، آیت‌الله محمدرضا مهدوی کنی به عنوان نخست وزیر پیشنهاد گردید. متن نامه چنین است:

ریاست مجلس شورای اسلامی

با استفاده از رحمت و عنایت الهی حجت‌الاسلام والمسلمین جناب آقای محمدرضا مهدوی کنی به عنوان نخست وزیر کابینه جمهوری اسلامی به نمایندگی محترم ملت پیشنهاد شوند تا در صورت موافقت مجلس محترم افراد به تشکیل کابینه جدید شوند.

شورای موقت ریاست جمهوری

در جلسه علنی صبح دیروز شورای اسلامی که بریاست حجت‌الاسلام والمسلمین هاشمی رفسنجانی تشکیل شد، رئیس مجلس طی سخنان کوتاهی در ارتباط با پیروزی اخیر رزمندگان اسلام در جبهه های دیزل حله علیه باطل گفتند:

نمایندگان مختلف خبر پیروزی بسیار بجا و موثر دیروز رزمندگان اسلام را در جبهه جنوب ـ لشکر ۱۴ قزوین و تیپ همدان در مانه گشته این پیروزیاست که قلب مسلمانان از خوشحال گردند و مخصوصا پیروزی دیروز که بعد از فاجعه شهادت رئیس جمهور و نخست وزیر و عملیاتی که بنام این دو شهیدبادگذاری کردیم‌دند خداوند بزرگ و قدرتمند خواست تا بما نشان دهد که از ارتش ـ سپاه ـ بسیج و نیرو های مختلف جهت‌دهی خبر مسائل بدهد و نکته‌ای که جلب نظر کند امنیت نظم آنسجام بخشیدن به نظم و نیروها هوا در است. گفتن شهادت های ما گرچه فاجعه است برای جامعه ولی از سرمایه‌ای که در جهت جنگ اسلامی مبکند رئیس جمهور و نخست وزیرش هم در جبهه های دیگر جلّ و جانشان دیوار رزمندگان امام، از پدرش سخن گفت و از انقلاب اسلامی هرگز نمی‌گذرد. شهدای ما مسئولان سطح بالا راه می‌سپرند و در کوره‌سازی قوه سرباز شهید جهه و فاجعه‌ای است و رئیس جمهور دیوانه‌ای و رئیس‌جمهور و نخست‌وزیر باهم در یک قرمسان و در یک شرایط و گوشه‌ای برای آن قرمسان و در یک شرایط نخست وزیر کنیدنای و شهریاری و زاندارمری و ارتش و مردمش آمد از کابینه و هنگنوگو و هر طبقه‌ای وقتی احساس کنند امتیازات‌اینکه و ریخته است و فداکاری برای همه هست و جانبازی برای همه هست، راه اسلامی خودش را ادامه می‌دهد و با بلافاصله که از روحیه کارگران رزمنده در جبهه‌هایران و عاملهای که به انقلاب نشان دادند. امیدوار آیروزها

لیت‌نام در مدارس شبانه

روابط عمومی وزارت آموزش وپرورش اعلام کرد: متقاضیان ثبت‌نام در مدارس خدمات فیناده‌بیان‌مخصوص بزرگسالان سالیانی سوم و چهارم میتوانند جهت ثبت‌نام از امروز تا خداحافظ آخروقت اداری ۳ مهر ماه به این مدارس مراجعه کنند.

دبیرستان وخزانه مطهری استاد مطهری واقع درخیابان دکتر فریحی خیابان معلم، دبیرستان پسرانه‌دکترغنامی خیابان‌سپاه‌جاوید‌راه‌دکترغنامی دبیرستان پسرانه پوذر فلسفی خیابان حافظ روبروی پلی ـ تکنیک.

یادبود شبانه‌دتو یادامام

اسلام‌آباد ـ بمناسبت گرامیداشت شبانه‌دو تن از یاران نکتبی و انقلابی‌امام مراسم یادبودی دیروز در سنجه شبانه‌دو(لاهوره) در استان اصفهان‌برگزار شد. در این مراسم گستانی‌برگزار کنیری از بروحانیون،جوانان و دانشجویان مسلمان‌شرکت داشتند.

مراسم یادبود در راه‌آهن امیرآباد امروز اطلاعیه رو ابط موجه‌امام‌آهن‌جمعه‌روعاشورا برای مراسم اطلاعیه شهادت پاوری و فادار امام شهیدبهای و شهید باهنر از ساعت دوازده‌درام مسجدجامع دانه در امیرآباد، راه‌آهن و وزنسوی اسلامی، کارکنان راه‌آهن و سپاه پاسداران انقلاب‌اسلامی سازمان راه‌آهن برگزار می‌شود.

مجازات فروشنده خطاکار

دادسرای اموره‌سنفرشهران دیروز اعلام کرد الیه‌الفضل متهم‌شهادت‌پاوری مرم‌ا شرمنده‌گرد بخاطر آنها که ما هم‌دمان ذکر نمیشد. حتی من در سلم آمار مگرفیم ـ امروز دیگر این انقلاب مکی به امام بدان حد روزهای اول هم نیست. هم‌دو شان طلبکار هستند مرم خودشان این را بمنوان یک چیزان مقدس شناختند و خودشان وظیفه میدانند از آن حمایت کنند. اگر ما‌ها همه‌مان ذکر نمیکنیم ـ مردم دیگر نمی‌گذارند جریان ضد اسلامی دیگر در این کشور حاکم شود. ـ به هیچ قیمت نخواهند گذاشت. پس‌ضد انقلاب‌دنبال چه می‌گردد‌لابد این سئوال مطرح است که اینها برای چه چاشنان را بایدطار آیه‌ها گفتند؟اینها عقده حقارت، شکست و کینه وجودشان را فشرده کرده است و اینها الان مدرا از مردم انتظار می‌گیرند نه از مسئولان. این انتظار را دارند از مردم می‌گیرند.

اهداف جنایتکاران از این اعمال

آنها امروز فکر میکنند میتوانند همینکه هر روز با یک نسخه‌زوری را از ما برمیاوریم و علیه شیل بمسئول جدید بشود خدمتگذار این جامعه بطور مداوم و پرباله و حرکت مستمر شارند . مردم از خدمات مایوس و محروم می‌شوند . البته مهمبدند مردم هرچه محروم‌تر شوند باز بیشتر با انقلاب مشکلند چون امروز طیف مهم و با انقلاب است . آنها که شهید دادند با انقلاب هستند . آنهائی که خانه ندارند با انقلاب هستند ، آنهائیکه با بار گرانی بدوشان سنگینتر شده‌اند آنها با انقلاب هستند اینها این را فهمیدند فقط می‌خواهند از این خلق محروم ، انتقام بکشندکه چرا از انقلاب حمایت میکنی . کار دیگری که می‌خواهند بکنند ، این است که می‌خواهند جامعه ما را بریشان درهنها دهند و خود را بمنوان یک جامعه‌ای را مغشوش کنند باز هم نمیتوانند . خیال کنند این است که بگویند ایکار را نکنید اصحاب‌کار حقوق را فراهم میکند و اینجا هم کشمکش خورده است . برمکس کار مانهایشد . مردم احترام به مسئولان موجودشان دارند .

من این خبر را برای پیش میگیم که یک روزی هم خودشان ـ سیروند بریزند به خانه هاش‌یک احتمال می‌دهند که آنهم بکنند ایکسم و خودشان هم بشند و خانه‌ها رو به هم بریزند . (تکبیر) البته آدم هیچ مایل نیست به چنین روزی برسد امیدوارم بیشتر از سلسلت شود ومردم را فانع بکنند ولی مساله این است کماین حالت هرتوریسم شکست خورده است.

مجازات فروشنده خطاکار

دادسرای اموره‌سنفرشهران دیروز اعلام کرد الیه‌الفضل متهم‌شهادت‌پاوری مرم‌ا شرمنده‌گرد بخاطر آنها که ما هم‌دمان ذکر نمیشد. حتی من در سلم آمار مگرفیم ـ امروز دیگر این انقلاب مکی به امام بدان حد روزهای اول هم نیست . هم‌دو شان طلبکار هستند مرم خودشان این را بمنوان یک چیزان مقدس شناختند و خودشان وظیفه میدانند از آن حمایت کنند . اگر ما‌ها همه‌مان ذکر نمیکنیم ـ مردم دیگر نمی‌گذارند جریان ضد اسلامی دیگر در این کشور حاکم شود . به هیچ قیمت نخواهند گذاشت. پس‌ضد انقلاب‌دنبال چه می‌گردد‌لابد این سئوال مطرح است که اینها برای چه چاشنان را بایدطار آیه‌ها گفتند؟اینها عقده حقارت، شکست و کینه وجودشان را فشرده کرده است و اینها الان مدرا از مردم انتظار می‌گیرند نه از مسئولان . این انتظار را دارند از مردم می‌گیرند.

اهداف جنایتکاران از این اعمال

آنها امروز فکر میکنند همینکه هر روز با یک نسخه‌زوری را از ما برمیاوریم و علیه شیل بمسئول جدید بشود خدمتگذار این جامعه بطور مداوم و پرباله و حرکت مستمر شارند . مردم از خدمات مایوس و محروم می‌شوند . البته مهمبدند مردم هرچه محروم‌تر شوند باز بیشتر با انقلاب مشکلند چون امروز طیف مهم و با انقلاب است . آنها که شهید داد

استاندار مازندران در یک مصاحبه رادیو تلویزیونی:

در توبه بروی فریب خوردگان گروهکهای ضد انقلاب باز است

برای خروج برنج، محدودیتهایی قایل شده‌ایم

استقبال برادران و خواهران اهل نسنن از انتخابات، نقشه‌های کنفدراسیون طالقانی را نقش بر آب کرد

سارویه مرتضی هاجی استاندار مازندران در یک مصاحبه رادیو تلویزیونی، به مسائل سیاسی، اقتصادی و اجتماعی این استان پرداخت و در رابطه با انتخابات اخیر ریاست جمهوری در شهرستان بابلسر ذکر کرد که برادران و خواهران اهل نسنن زندگی میکنند، که با تبلیغات این برادران و خواهران از انتخابات، تمام تلاش منافق در کنفرانس طالقانی و دیگر گروهکها برای جلوگیری از اجرای انتخابات اتکای بین برادران و خواهران اهل سنتی بطل آمد، هنگی شد و با افزایش رایهای داده شده در این منطقه بعنوان ۲۳۶ درصد نسبت به انتخابات گذشته، تمام محاسبات آنان بهم ریخت.

وی پس از مقایسه اخیر در دو انتخابات در سایر مناطق مازندران، گفت: برادران و خواهران اهل نسنن دقیقا همراه و همگام برادران و خواهران شیعه، در راه امام و اسلام گام میگذشتند و مشکلی به این انتظارات برآورده نمیکنند.

استاندار مازندران اتکاء به گروههای سازمانی داده شده و گفت که این گروهکها به اصطلاح سیاسی پایگاه مردمی ندارند و هرگذشته با هاکمیت روز و سلیقه مردم میزیستند را وادار کرده بودند که در راهگیری شرکت نکنند.

برخورد صمیمانه و اسلامی

استاندار مازندران در رابطه با وقایع اخیر استان گفت: مردم خود مازندران که از برخورد قاطع با عوامل تجزیه طلب و ضد انقلاب برادران و خواهران اهل سنت، بسیار راضی هستند و از برخورد برادرانمان صمیمانه، و سوءت داشتن و اسلامی است، بحثی که در بسیاری از اقدامات انقلابی ما ملاحظه میکنیم، غیر خودمنیت و در توبه باز است

استاندار مازندران افزود:

گروههای ضد انقلاب برای اینکه جوانان را فریب بدهند و برای اینکه بتوانند یک محیش از عناصر را که یک مقاربهای کشتری دارند، بتوانند راحتتر فریب بدهند طرح شعار اهل سنتی و اهل زور عرب و چرخ و از این حرفها میدادند و میدهند، تا اینکه این جوانان را بدین تحدید کنند نسبت به برادرهای انقلابی، شیعه بدبین بسازند و ایجاد کینه کنند. در رابطه با این مسائل و یک سری از این بحثها میآیند در رادیو تلویزیون و امام میکنند که با اشتباه کردند، حتی با اکثر نزدیک بخشکشان امداد است بخاطر جنایتی که مرتکب شدند، و اینکه با کمیته‌ها و سپاه‌ها و ارتش و ژاندارمری و پاسداران و بسیجیان و اسلامی قابل توجه است؛ اینها متعلق به دیالوگ با سران مجاهدین قبل از انقلاب هستند که در زمان خود بسیار بسیار بدبین بودند و اینها را بدبین کردند و خواستند که به گوارش سپاه استاندار مازندران، که گفت: در دوره‌های رهبانی پادیگر هنرمندان وقتی دیدم برای راه گذاشتند من که کاملا بدبین بودم، اتفاقی در شهر تاریک کوچک پلیس رژیم ما، اگر از نزدیک اینها هست و عاری قدرت از نزدیک آن امور مبتکر است که اینها را اعتبار بیت آن عامر نقطه بیندن، اینها بدبین باشن خودش را به خلط اساعت و آن بیت را از اینها بدبین باشن و آن عامر بدبین باشن و آن بیت را در یک دو یکنند که آن بچه و آن بچه را سپاه برامیرش که حمراهی‌ورد کردند اینها چه جوری قابل توجه است که همه اینها؟ اینها و آوارهای مازاین است اینها بچه‌ها و آوارهای مازاین است اینها بچه‌ها و آمپولیست آن استوره شاه‌ها و آمپولیست آن استوره شاه‌ها و اینها بچه‌هدری که تهران آمپولیستی میخواهد هر دو با هم ساخته کردند و توانند هوا بهای سایلنت به دامن آمپولیست بیاند برند، و اینها و هدها سایلنت بیاند و اینها و هدها سایلنت بیاند که باید خواهران و برادرهای سایلنت باشن که باید مستمند ضرب خورده هستند و اینها مستمند بودند و گرسنگند، مازدران ساده ۱۰ درصد مازندران مازندران ساده ۱۰ درصد مازندران مازندران ساده ۱۰ درصد مازندران مازند

پیامهای تبریک و تسلیت بمناسبت شهادت یاران با وفای امام :

مردم انقلابی ایران تفاله‌های آمریکا را بخاک خواهند سپرد

شهادت جانگداز دوتن از یاران صدیق امام شهید رجائی رئیس جمهوری برگزیده مردم و شهید دکتر بهشتی دبیرکل حزب جمهوری اسلامی ایران بدست عمال بدنژاد امریکا ، غم بس بزرگ و اندوهبار ایران را برانگیخته است. هیاهوها ، تبلیغات ، جنجالها ، گروهها ، دستجات ، احزاب و جمعیتها و اقشار مختلف مردم بطرق گوناگون این جنایت سنگدلانه امپریالیسم امریکا و دولت جنایتکارش را محکوم کرده و شهادت این فرزندان قهرمان اسلام و ایران را شریک تسلیت میگردند

اطلاعیه‌ها و بیانیه‌های متعددی در این رابطه پس روزنامه اطلاعات رسیده است . بخش نخست اطلاعیه‌ها در شماره دیروز درج شد و بخش دیگر اطلاعیه‌ها که طرف بعدازظهر دیروز تاامروز به اطلاعات رسیده است ، درپی می‌آید:

دفتر تبلیغات اسلامی

دفتر تبلیغات اسلامی حوزه علمیه قم طی اطلاعیه‌ای ضمن تبریک و تسلیت شهادت دوتن از یاران صدیق امام خمینی رابطه پیشتیبانی به سئولین مملکتی ارائه کرده است . متن اطلاعیه بدین شرح است :

بسم‌الله الرحمن الرحیم

ملت عزادار ایران رذیلانه لباس ذلت و عبودیتکارانه‌اسلام و امام را بتن دارند و بدنبال سلطان زبون جبهه‌ور مردمی و نخستوزیر محبوب ملت ایران باید پیشکار خدمت‌ولی عصر (عج) وتایب امام‌زمان(ع) باشد و بدنبال سلطان جبهه‌ور مردمی و نخستوزیر و شهادت دوتن از یاران صدیق امام خمینی عزیز و بنیادی ندمندی در این رابطه پس روزنامه اطلاعات رسیده است . بخش نخست اطلاعیه‌ها در شماره دیروز درج شد و بخش دیگر اطلاعیه‌ها که طرف بعدازظهر دیروز تاامروز به اطلاعات رسیده است ، درپی می‌آید:

دفتر تبلیغات

در بیانیه دفتر تحکیم وحدت انجمن‌های اسلامی و سازمانهای دانشجویان مسلمان دانشگاهها و مدارس‌عالی کشور آمده است :

شیطان بزرگ امریکای جنایتکار ، با عمل وحشیانه انفجار بمب در نخستوزیری بدست یک مزدور مائوئیست تبهکار ، هدف خود را از بزرگترین قلب متمایل بغرب، و رود روبرو شد انقلاب سوم ملت ایران نشان داد . امریکا و لایسگان او با وعلیات رمانتیک رئیس جمهور مکتبی و شهید برادر محمدعلی رجائی و نخستوزیر محبوب و مردمی جمهوراسلام ، دکتر محمدجواد باهنر کوشیدند تا از آتش که چنین مردانه در صحنه حاضر گشت و پسا جهاد مقدس خود را برای رئیس جمهور مظلومشوش بازبگرد تبلیغات بگیرد. اما این جنایت وحشیانه بطور خنثی بازتاب پیدا کردن را در پی داشت و بدنبال آن بود تاانقلاب اسلامی برهبری امام خمینی گشت، چرا که علیرغم آنچه میخواستند که انقلاب باافراد سنگ است. این حادثه کبار هیچ تأثیر کند که انقلاب با رهبری استوار الهی امام و حضور ملت در آنچه را در دنوتوکانال رسیده وجمهوری اسلامی به آن پایه از ثبات و استقرار کامل رفته که هیچ مکتبی به افراد نداشت و شیاطینی که تنها نزد که تاپذیرحد از عظمت آنرا ارزیابی نخواهد انکند ، بازهم آن قهرمان و رهبر بی‌همتا در صحنه حاضر ماند ، باز هم زندگانی شجاع و ابتکارگر اسلام ، نیروهای مسلح‌انقلاب، همچنان ضربات کوبنده خود را بر پیکر استکبار گنر فرود خواهند آورد و باز هم سازمان اقتدارمای ۳۹ میلیون ملت همچنان بیکار غلاف خود را خواهد خواند. اما استکبار جهانی باهنوز فریاد، متجاوز و تجزیه‌طلب انقلاب اسلامی خیلی گشته ورپیشه مناوق‌سوزنی برای ایجاد تاریخ‌درخشان‌انقلاب‌اسلامی، حمد و تأیید کرده است. ملت ایران کوچک ایران هنوز جانبازان این همگام وهمدوبدا است رزمنده بدون کوچکترین‌بیمنتی پیشدند ، از جبهه جنگ و جبل بلند ، بنیانگزار جمهوری اسلامی ایران ، بدنبال رهبر بی‌همتا ، از تبلیغ جنایی جنگ‌طلبی و در راه خمینی

اطلاعات
سال پنجاه و چهارم
محل اداره: خیابان ضیا، ساختمان اطلاعات
تلگرافی: اطلاعات - تهران
تلفن ۳۳۸۱

تقویم اطلاعات

ساعات شرعی
استخراج دکتر ریاضی کرمانی

چهارشنبه ۱۱ شهریور ماه ۱۳۶۰
سوم ذیقعده ۱۴۰۱
۲ سپتامبر ۱۹۸۱

اذان مغرب ... ساعت ۱۸و۵۱ دقیقه
اذان صبح (فردا) ... ساعت ۵و۲۵دقیقه
طلوع آفتاب(فردا) ... ساعت ۶و۳۶دقیقه
ظهر شرعی (فردا) ... ساعت ۱۲و۱۰ دقیقه
اذان مغرب (فردا).. ساعت ۱۸و۴۱دقیقه

خط امام از زبان امام

ملت ما انسجام خود را بیشتر کند و در صحنه بیشتر از سابق حاضر باشد و امثال این تفاله‌هائی که مانده‌اند از رژیم سابق و از اشخاصی که فرار کرده‌اند اینها را انشاء الله با نظارت خودشان و با نظر خودشان هر جا دیدند معرفی کنند

۹ شهریور ماه ۶۰

ایران در اجلاس غیر متعهدها در عراق شرکت نمی کند

وزیر امور خارجه جمهوری اسلامی ایران در مورد اجلاس آینده جنبش غیرمتعهدها که قرار است در عراق تشکیل شود، گفت : تشکیل اجلاس غیر متعهدها در عراق متجاوز عراق بعمل نمی نالی فلسفه وجودی این سازمان‌ها خواهد بود و در صورت تشکیل این اجلاس در عراق ما شرکت نخواهیم کرد.

موسوی وزیر امور خارجه جمهوری اسلامی ایران دیروز در مصاحبه‌ای در رابطه با پیشنهاد سالروز تشکیل جنبش عدم تعهد و اهداف این جنبش گفت: جنبش عدم تعهد در حقیقت براثر اراده ملتهای مستضعف برای گریز از لبه نفوذی دو قطب استکباری بوجود آمده استنا ملتها بتوانند سرنوشت خود را بدستان از اشتراهی که آنطریق این شیوه اعمال میشود انجام‌بدهند، و اینطور میرسد که در شعارهای اولیه که برای تشکیل و توسعه این جنبش وجود داشت در دراز مدت مقداری تساهل‌ها پیدا میشود که ایرفدرتها میتوانند در آن جنبش نفوذ کنند و بطریقه دیگر بوجود آورند که دران هم طیف متمایل بامریکا هست و هم طیف متمایل به شوروی . ولی در عین حال کشورهایی هستند که در مجموع ، سعی میکنند با موازنه منفی شرایطی بوجود آورند که متمایل از دو ابرقدرت حرکت کنند که حداقل ایراداده در آنها مشهود است و در مجموع شعار عدم تعهد به این جنبش شاخصه‌ای میبخشد که این جنبش را از دیگر سازمانهای بین‌المللی متمایز میکند. وی افزود : در مجموع ما نمیگوییم که این جنبش کاملا بی‌طرف باشد ولی میگوییم که تاکنون دوکشورما هشت انتخابات عمومی برگزار شده است.

اشغال سفارت ایران در رم

خبرگزاری پارس بنقل از شاهد از لوئانوا : نشریه لوموریتال دوکوآ لهاب لوانوا دوشب نیز درمیدانی بنجاوز قهرمانی جنوبی علیه مردم فقیر دفاع و پیدافع آنکوا ۲ واهمچنان نظامی این کشور سلاحهای شیمیایی بکار میبرند. خبرگزاری رسمی آنکوا نیز طی گزارشی نوشته است شیوه‌های نژادپرست افریقای جنوبی در حمله اخیرشوروشیور گاهه در جنوب آنکوا بسیجای خودهای یک تنی بر این شهر فرو ریخته و تنها در یک حمله ۸۱ ساختمان ازجمله مدارس و بیمارستانها را ویران کرده‌اند. نیروهای نژادپرست افریقای جنوبی همچنان به اشغال نظامی ۱۰ هزار فراسوان کلان در جنوب آنکوا ادامه میدهند و تجاوز خود را به استانهای مجاور نیز گسترش داده‌اند . در این‌حال‌خبرگزاری آنکوا با پیامه نیز فین افریقای جنوبی را متهم بر آنارخروج نیروهای نظامی این کشور از آنکوا را شدیداً تکذیب کرد. پوتاپلیس، کیپ تاون: پیکتوریتوف وزیر امور سیاهان در پارلمان افریقای جنوبی گفت ماموران پلیس این کشور ۹۰۰۰ سیاهپوست را در مناطق دانلی ۱۰ هزار فراسوان ترانسکی به شهر مهاجرنشین تیانک را داشتند بازداشت کردند.

فرانسه در انفجار نخست‌وزیری ایران دست داشت

رمپ خبرگزاری فرانسه — سخنگوی سفارت‌ایران در ایتالیا، فرانسه را به «دست‌داشتن» در موضوعی که منجربه کشته شدن ورزیدوت رجائی و باهنر نخست‌وزیر ایران شد، متهم کرد.

سخنگوی سفارت ایران در یک مصاحبه مطبوعاتی اظهار داشت‌تنها وسیله‌ای که میتوان مورد استفاده قرار داد، کوبا ایس موضعیت میکانه بوده تحویل ابوالحسن‌بنی‌صدر و مسعود رجوی رهبر گروه فروریست های مجاهد به نظام جای ایران است.

وی گفت چاه هستگی فرانسوا میتران به ایران یک عمل را کارانه است و دلیل آن پناه دادن به‌آم‌دکتی چون رجوی است.

وی پیش‌بینی کردکه‌دوروسیم در ایران‌نیز بهمین‌زودی دیگر شکست خواهدخورد که دربیان مردم پاکیاکی فعالاروه در دهران اروپا سابق یا پشتیبانی آمریکا ایرانهیلات فروردینی را برداه اندامخواهند.

سخنگوی سفارت ایران‌دیدیاران ، مطبوعات بین‌المللی سخنرانی کرد از حقایق اوضاع‌ایران مطلع هستند و اغلب ایران رابایک کشور دیکتاتوری معرفی می کنند و قرارهوش می‌کنند که تاکنون دوکشورما هشت انتخابات عمومی برگزار شده است.

اشغال سفارت ایران در رم

خبرگزاری پارس بنقل از خبرگزاریها : در ساعت ۱۲ و ۳۰ دقیقه دیروز سفارت جمهوری اسلامی ایران در ایتالیا توسط عده‌ای که خود را نامیدند مجاهدین‌خلق اشغال شد.

خبرگزاری رسمی ایران به نقل از خبرگزاریها : در ساعت ۱۲ و ۳۰ دقیقه دیروز سفارت جمهوری اسلامی ایران در ایتالیا توسط عده‌ای که خود را نامیدند مجاهدین‌خلق اشغال شد.

مرکزی فرانسه — قذافی ریگان را متهم به دروغ گوئی کرد و گفت لیبی ایدای حریم ۲۰۰ مایلی دریائی در سواحل خود را بر طبق سیدرا را میکند .

اعلام حالت فوق‌العاده در سیرالئون

خبرگزاری پارس به نقل از رویتر از فریتاؤن : فرمی اعضای انجامیدهای کارگری سیرالئون که‌ازسوی‌سیاک استیونس رئیس جمهوری در این کشور جناب فوق‌العاده اعلام کرده است، کارگری معلوم‌شد که‌ضدانقلابی در این کشور هستند .

بااظهار مناسبی مطلع مقر کنگره انجامیدهای کارگری سیرالئون توسط مقامات امنیتی بمنظور حفظ جان ۱۲ تن از مقامات پلیس انجامیدهای کارگری دستگیر شده‌اند . گنجه‌های مواد غذائی افراد در جهت کاستن از تعداد بیکاران و ایجاد شغولاتی در زمینه تامین مسکن از جمله خواستهای انجامیدهای کارگری سیرالئون است .

کوتاه - از سراسر جهان

افریقای جنوبی با بمب های خوشه‌ای و شیمیایی آنگولا را بمباران کرد

خبرگزاری پارس بنقل از شاهد از لوئانوا : دوشب پلیس دوآنگولا بهاب لوانوا دوشب نیروهای متجاوز افریقای جنوبی علیه مردم فقیر دفاع و پیدافع آنکوا ۲ واهمچنان نظامی این کشور سلاحهای شیمیایی بکار میبرند.

خبرگزاری رسمی آنکوا نیز طی گزارشی نوشته است شیوه‌های نژادپرست افریقای جنوبی در حمله اخیرشوروشیور گاهه در جنوب آنکوا بسیجای خودهای یک تنی بر این شهر فرو ریخته و تنها در یک حمله ۸۱ ساختمان ازجمله مدارس و بیمارستانها را ویران کرده‌اند. نیروهای نژادپرست افریقای جنوبی همچنان به اشغال نظامی ۱۰ هزار فراسوان کلان در جنوب آنکوا ادامه میدهند و تجاوز خود را به استانهای مجاور نیز گسترش داده‌اند . در این‌حال‌خبرگزاری آنکوا با پیامه نیز فین افریقای جنوبی را متهم بر آنارخروج نیروهای نظامی این کشور از آنکوا را شدیداً تکذیب کرد.

پوتاپلیس، کیپ تاون: پیکتوریتوف وزیر امور سیاهان در پارلمان افریقای جنوبی گفت ماموران پلیس این کشور ۹۰۰۰ سیاهپوست را در مناطق دانلی ۱۰ هزار فراسوان کلان در جنوب ترانسکی به شهر مهاجرنشین تیانک را داشتند بازداشت کردند.

رژه تظاهرات عظیم ضدامریکایی در لیبی

خبرگزاری فرانسه — قذافی ریگان را متهم به دروغ گوئی کرد و گفت لیبی ایدای حریم ۲۰۰ مایلی دریائی در سواحل خود را بر طبق سیدرا را میکند .

شهدای فاجعه بمب‌گذاری نخست‌وزیری ۵ نفر اعلام شد

در گزارش مربوط به حادثه دلخراش بمب‌گذاری در دفتر نخست‌وزیری که دیروز در روزنامه اطلاعات درج شد از قول یکی از خبرنگاران ما تعداد شهدا ۵ نفر گزارش شده بود که بعداز تحقیق معلوم شد شهدای حادثه ۵ نفر بوده‌اند، اسامی شهدا بقرار زیر اعلام‌شده است:

شهید محمدعلی رجائی رئیس‌جمهوری ، شهید دکتر جواد باهنر نخست‌وزیری ، شهید سید عبدالحسین دستغیب دبیرکل آبور ملی دفاع نخست‌وزیری، شهید معبود کشمیری کارمند نخست‌وزیری وپاک پیرزن ناشناس عابر .

اشتباه در صفحه اقتصادی امروز

در مطلبی که تحت عنوان «کوشش صنعتگران انقلابی درگردش سریعتر چرخهای راه‌آهن» درصفحه اقتصادی امروز، چاپ شده، متاسفانه در ستون دوم، یکسوتیتر بمضمون «به ضربه شلاق محکم» شده‌و به مطلب‌اضافه شده است، ضمن پوزش یادآور می‌شود، این سوتیتر، ارتباطی بامطلب ندارد .

جوانان دوشنبه‌ها منتشر میشود

پیام تبریک شورای موقت ریاست جمهوری بمناسبت روز ملی لیبی

شورای موقت‌ریاست جمهوری اسلامی ایران بمناسبت سالگرد روز ملی لیبی پیام تبریکی به سرهنگ معمر قذافی رهبر کشور دوست ملت این پایه‌به شرح زیر است .

بسمالله الرحمن الرحیم

جناب آقای معمرالقذافی

سالگرد روز ملی لیبی را بمناسبت فرصت مغتنم حیات محکوم‌کم ملت مسلمان ایران‌در راهنمود انقلاب اسلامی و در جهت تحقق آرمانهای اصیل مکتب رهایی‌بخش‌اسلام باعزمی راسخ و تصمیمی خلل‌ناپذیر بمبارزه رودروو باامپریالیسم جهانی به سرکردگی امریکای جهانخوار برخاسته و در این راه تا قطع سلطه و نفوذ امپریالیسم آمریکا از بلاد اسلامی شکایت کرده است که از هنگام اشغال پیت

سینماها تاجمعه تعطیل است

بمناسبت شهادت رئیس‌جمهور و نخست‌وزیر و امام عزای عمومی، سینماها تجمعه ۱۳ شهریورماه جاری تعطیل هستند.

مسئول بخش فرهنگی‌بنیاد مستضعفان درامطلاعیه‌ایضابیه جانگداز شهیدان شاهد تاریخ اسلام رئیس جمهور مکتبوی نخست‌وزیر محبوب را به پیشگاه امام امت شریک و تسلیت گفت و امام گرد . بهمین مناسبت کلیه سینماهای شهادت‌سید عکس‌حجت‌الاسلام بنی‌جمالی صبح امروز تعطیل را رسیده که در اینجا چاپ کرده‌ایم .

ولانحسبن‌الذین قتلوفی‌سبیل‌الله امواتا بل‌احیاء عند ربهم‌یرزقون

باز دیگر انقلاب اسلامی دهها شهید ارزشمند خود را تقدیم نمود

بدین وسیله شهادت شهیدان همیشه شاهد تاریخ انقلاب‌ما ، برادران‌مکتبی‌ومبارزرئیس‌جمهور محبوب محمد علی‌رجائی‌ونخست‌وزیر عزیزکمتر محمدجواد باهنر را به کلیه معتقدان این انقلاب تسلیت و تبریک میگوید، باشد که خون این عزیزان و دیگر شهیدان چون سیلی خروشان امریکا و اذنابش را زبون و بیچاره سازد.

هیئت مدیره شرکتهای :

پارس ترونیک

لوازم خانگی پارس

مهندسی و بازرگانی پارس

آ-۲۴۵۰۱

اجساد مطهر ۵ شهید اسلام به پزشکی قانونی تهران منتقل شد

طی ۲۴ ساعت گذشته اجساد مطهر شهدا اسلام که در صحنه‌های نبرد باکفار متجاوز و مزدور عراق بافشارتر شهادت نائل شده‌اند. آزمیهای‌های کشور پزشکی قانونی تهران انتقال یافت. اسامی و مشخصات این شهدا بقرار زیر میباشد.

۱- گروهبانه دوم شهید بهرام ورمزیار (از کرمانشاه).
۲- سرباز شهید سیامک شکرایی (از تهران).
۳- سرباز شهید محمود باقی ابو المعالی (ازیزد).
۴- سرباز شهید جواد شهوشکی (تهران).
۵- سرباز احتیاط شهیدغریب‌مان‌مهدیزاده (ازآذربایجان شرقی) .

دعوت به همکاری

بیمارستان نجمیه وابسته به سپاه پاسداران انقلاب‌اسلامی، جهت همکاری احتیاج به کادر زیر دارد :

۱- پزشک متخصص زنان و زایمان زن ۳ نفر
۲- لیسانسیه مامائی زن ۴ نفر
۳- لیسانسیه پرستاری زن و مرد ۷ نفر
۴- تکنیسین بیهوشی زن و مرد ۴ نفر
۵- تکنیسین اطاق عمل زن و مرد ۶ نفر
۶- پزشک متخصص بیهوشی زن یا مرد ۱ نفر
۷- پزشک متخصص جراحی عمومی ۲ نفر
۸- لیسانسیه علوم آزمایشگاهی ۲ نفر
۹- لیسانسیه هیزیوتراپی ۲ نفر
۱۰- چراغ ارتوپد ۲ نفر
۱۱- پزشک متخصص طبع آزمایشگاهی ۱ نفر
داوطلبان میتوانند جهت هرگونه اطلاع به آدرس ۱ الی ۱۰ از ۱ تا ۱۵ظهرهای شنبه تماس حاصل نمایند.

بهمین مناسبت کلیه سینماهای وابسته به بنیاد مستضعفین تا روز ۶۰/۶/۱۲ تعطیل میباشند.

آ- ۲۴۴۸۶

آگهی تغییرات - ۲ آبان ۱۳۶۰

آگهی تحلیل و تغییرات بنگ در شرکت راه و ساختمان‌سهیم با مسئولیت محدود ثبت شده بشماره ۱۵۴۱

برابر صورتجلسات مجمع عمومی‌فوق‌العاده شرکاء و مجمع عمومی عادی و هیئت مدیره دیروز ۳۰/۳۸/۱۳۶۰تغییرات زیر در شرکت نامبرده بعمل آمده است ۱- آقای قاسم دادمحمود آقای سرمایه خود را بمبلغ ۲،۶۲۰،۰۰۰ ریال کاهش و آقای مهندس محمد رضا دادمحود تهرانی بمبلغ ۲،۶۲۰،۰۰۰ ریال افزایش دادند و در سرمایه شرکت و سهام‌الشرکت سایر شرکاء هیچگونه تغییری داده نشد ۲- نام و شروع شرکت به (شرکت راه و ساختمان سهیم سهامی خاص)تبدیل و اساسنامه‌ای که مشتمل بر ۶۵ ماده و ۲ تبصره بتصویب رسیده است جایگزین اساسنامه قبلی شرکت گردید ۳-سرمایه شرکت بمبلغ ده میلیون ریال است که به یکهزار سهم ده هزار ریالی با نام منقسم گردیده و تمام سرمایه شرکت است ۴- آقایان قاسم - مهندس محمد رضا - جمشید - مهندس‌عباس و حمید (دادمحود) تهرانی بسمت اعضاء اصلی و علی‌البدل شرکت برای مدت یکسال انتخاب گردیدند ۵- هیئت مدیره از بین خود آقای قاسم دادمحود تهرانی را بسمت رئیس هیئت مدیره و آقای جمشید دادمحود تهرانی بسمت نایب رئیس و آقای مهندس محمد رضا دادمحود تهرانی بسمت مدیر عامل شرکت تعیین شدند که کلیه اوراق و اسناد مالی و تعهدات شرکت با امضاء رئیس و نایب رئیس هیئت مدیره و مدیر عامل هرسه نفرو یا دو نفر شرکت معتبر است - ضمناً مدیر عامل مجری مصوبات هیئت مدیره خواهد بود ۶- روزنامه اطلاعات جهت درج آگهیهای شرکت تعیین شده است ۷-مرکز اصلی شرکت به (تهران جاده قدیم شمیران مقابل پمپ‌بنزین ساحل شرقی جاده کرج) بطول شماره ۱۰ انتقال یافت - مراتب در تاریخ ۲،۶/۱۳۶۰ از لحاظ امضاء تحلیل گردید . ضمناً محل شعبه شرکت (اصفهان - خیابان شمس‌آبادی - ساختمان بوریا - طبقه دوم) میباشد.

امضاء - اسماعیل ثابت شرکتهای ثبت منطقه اصفهان - عبدالحسین فره

آ- ۷۵۷۱

آگهی استخدام

واحد تولیدی مای شده واقع در ۵۴ کیلومتری جاده اصفهان شهرضا در محل کارگاه خود یکنفر کارشناس‌حفاظت و بهداشت با بهمکاری دعوت مینماید از متقاضیان محترم دعوت میشود مدارک خود را به آدرس زیر ارسال نمایند. اصفهان خیابان عباس‌آباد بلوار حضرتیمتر پلاک ۳۱ تلفن ۷۰۷۲۰۰

آ- ۷۰۷۰

آگهی پذیرش دانش‌آموز بهیار

سازمان منطقه‌ای بهداری استان ایلام تعداد ۲۰ نفر داوطلب دختر جهت تحصیل آموزش بهیاری در سال‌تحصیلی ۱۳۶۱ - ۱۳۶۰ طبق شرایط زیر میپذیرد :

الف - ارائه کواهی حسن اخلاق و رفتار و سابقه از امام جمعه شهر یا نماینده ایشان .

ب - دارا بودن دیپلم کامل متوسطه در رشته علوم تجربی .

ج - داشتن حداکثرسن ۲۵ سال .

د - متدین بیکی از ادیان رسمی کشور .

هـ - دارا بودن سلامت جسمانی و روانی و نداشتن نقص عضو موثر در انجام وظایف بهیاری .

و - سپردن تعهد خدمت سه برابر مدت تحصیل پس از فراغت از تحصیل در هر محلی که بهداری تعیین نماید .

ز - مصاحبه و انتخاب در روزهای ۱۴و۱۵شهریورماه

ح - مدت تحصیل در آموزشگاه حداقل یکسال میباشد.

ط - به پذیرشه دکتران در طی تحصیل مبلغی بعنوان کمک هزینه تحصیلی ماهانه پرداخت خواهد گردید .

ض - به پذیرشه نشدگان پس از طی دوره و موفقیت در امتحان نهائی دیپلم کامل بهیاری داده خواهد شد .

مدارک لازم:

۱- شش قطعه عکس ۶×۴ با حجاب اسلامی .
۲- فتوکپی پایان مدرک تحصیلی دو برگ .
۳- فتوکپی شناسنامه دو برگ .

داوطلبان تا ۱۴ شهریور ماه جاری فرصت نامنویسی خواهند داشت جهت هرگونه اطلاع به آموزشگاه بهیاری واقع در خیابان حافظ جنب پست و تلگراف مراجعه و یا با تلفن ۲۲۱۳ در ساعت اداری تماس بگیرند.

دکتر محمد نقی طهماسبی
سرپرست سازمان منطقه‌ای بهداری‌استان‌ایلام

آ- ۷۵۷۳

آگهی نوبت سوم مناقصه

سازمان جای کشور نخلیه بیستمزار تن چایخارجی خالص و اختلاط بوسیله کارگران جای داخله و خارجه را در انبارهای سازمان بمناقصه میگذارد . داوطلبان‌میتوانند همموزه، پاسنتای ایام تنظیم تاکنون وقت اداری روز دوشنبه ۶۰/۶/۲۳ که آخرین روز قبول پیشنهادات میباشد برای دریافت شرایط مناقصه و نمونه قرارداد و تسلیم پیشنهاد به اداره دیدرخانه سازمان واقعدر امین‌آبادشهرری مراجعه نمایند. الله اکبر ۱۴۴۴۱

سازمان چای کشور

آ- ۷۱۱۵

دعوت بدلیل مقاومتی که درزندان جنگال سواوک نشان داد، اسطوره مقاومت شکنجه‌گاه‌های شاه شده بود .

شهید محمدعلی رجائی معلمی شرایطی ، هم خود را می‌شناخت و هم انسان های پرتوان فردا را.

بیادرئیس جمهور شهید، مقتدامام، فرزند شهیدملت

رجایی، سالکی از وادی رنج و شهادت

شهید رجایی سعی میکرد که همواره با توده‌های عظیم امت انقلابی در نماز جماعت‌سیاسی جمعه شرکت کند

این حکم تنفیذریاست جمهوری بود با حکم سپرو رفیق اعلی، ۴ بعدحال رجایی این حکم را عاشقانه و مصمیمبست گرفت .

و همچون توده‌های پاک و بی‌آلایش مردم ، در مراسم مذهبی شرکت میکرد و از سر درد و عشق اشک میریخت.

آشنائی با مرحوم طالقانی

شهید محمدعلی رجائی ، در هفده سالگی بصورت پیمانی به استخدام نیروی هوائی درآمد . در ایندوران رجائی خود بود که شنیده رجائی با مرحوم آیت‌الله سید محمود طالقانی وفدائیان اسلام آشنا شد وخدراسنین اسلام و مبارزه‌در راه ان را یافت فرا گرفت . حکم در یک مبارزه‌میکنی کداشت.

رجائی که موفق به اخذدیپلم شد از نیروی هوائی استعفا کرد و با راهنمائی مرحوم آیتالله طالقانی به فعالیت شریف آموزگاری پرداختنا رجائی فرنا که انقلاب رخ‌میدنا نمایند دست های پرتوانی را دور بازو ، او که در بسیار به کار ساختن استعدادهای فرنا و ایفاده‌ها در میان اوان انقلاب های سیاسی- انقلابی‌خود راشدت بخشید.

شهید رجائی بعد از چند سال تدریس‌دربیجار به تهران منتقل شد و در دانشسرای عالی به ادامه تحصیل‌وپداخت درهمین زمان بودکه با مهدس‌بازرگان و دکتر سحابی آشنا شد و جهت تاز‌ه‌ای به فعالیت ها مبارزات سیاسی‌انقلابی خود داد. شهید رجائی در سال ۱۳۳۹ پس از آنکه موفق به اخذ لیسانس از دانشسرای عالی شد، به تدریس‌ریاضیات در دبیرستان های خوانسار مشغول شد و مدتی بعد به تهران منتقل شد هنگامی که در دبیرستان کمال تهران تدریس می نمود،شهیدرجائی موفق به گرفتن‌مدرک فوق‌لیسانس آمار شد و برای ادامه‌ی کار به قزوین‌انتقال یافت.

شهید رجائی واوج مبارزات

درسال ۱۳۴۲ شهیدمحمد رجائی به عضو سالکی پیوست و در دبیرستان کمال تهران تدریس می نمود،شهیدرجائی موفق به گرفتن‌مدرک فوق‌لیسانس آمار شد و برای ادامه‌ی کار به قزوین‌انتقال یافت.

شهید رجائی در سال ۱۳۴۲ شهید محمد علی رجائی بار دیگر جنگال سواوک را بر گردن خود احساس کرد

در سال ۱۳۵۴ شهید محمد علی رجائی بازجوی‌های شاق از وی را جنگال سواوک را بدلیل مقاومت در شکنجه‌گاه‌های آمریکائی شاه شد کمارجوئی وی ۱۵ ماه طول کشید و سواوک با همه قدرت جهنمی خود نتوانست کوچکترین اطلاعاتی از او میشنا کرد

شهید رجائی در جنگال سواوک

در پنج سال ۱۳۵۴ شهید رجائی بعد ازرهائی از زندان همگام با انقلابیون مسلمان و یاران دیرین خود، با شدت بیش از پیش‌درمبارزه شرکت جست . بعد ازپیروزی انقلاب ، در سال ۱۳۵۸ رسوا شد و زیر آوزنی و بورزش و سال بعد به نمایندگی مردم تهران در مجلس شورای اسلامی برگزیده شد . در هیجدهم شهریور ماه ۱۳۵۹ مقام وزارت آموزش‌وپرورش را در آن شهید مقام و سمت وزیر آموزش‌وپرورش

اشارتی دیگر برای بیداری هواداران بازی خورده مجاهدین خلق:

وقتی که نقاب «نفاق» از چهرهٔ «منافقین» کنده می‌شود

از : سجاد جاویدی

فاعتبر و یا اولی الابصار .
مربیان مواضع «الوان» و موظورزه‌ها سازمان مجاهدین خلق سخن فراوان میتوان گفت و براستی اگر کسی اقدام به چنین کاری کند خواهد دید که مثنوی هفتاد من کاغذ خواهد شد.

ولی اینکای جو هواداران صادق و پاک این سازمان شیطانی که میانگون دست آمریکای جهانخوار از آستین بیرون آمده و باکثرین جو ایران مبین اسلامی رایه خاکبر چون میکند از خواب غفلت بیدار میدندو و لحظه‌ای نفکر را بیشه خود میگردند، مگرنه اینست که قرآن کریم بارها و بارها انسانها را در موارد مختلف دعوت به تفکر میکند (اللاینتکرون).

بسنه گفته شده در همین صفحه بگذرد و لحظه‌ای تامل کنید. (کذلک یبین‌الله لکم الایات لعلکم یتفکرون – بقره – ۲۱۹).

در این نامه مجاهدین خلق ایران، به سفارت دولت جمهوری فرانسه در ایران اعتراض کرده‌اند که چرا هیات علمیه‌شان رایه هنگام بازگشت از جهاردمین سالگرد اعلام جمهوری مرمی دموکراتیک صحرا از الجزیره در سال ۸۸

بازهم باید پرسید وتکرار کرد: چگونه «رجوی» متواری بدون پاسپورت سیاسی یا توریستی ، در یك «پایگاه نظامی» فرانسه به‌گرمی‌مورد استقبال «نظامیان» فرانسه، قرار می‌گیرد ؟

در فرودگاه اورلی پاریس مورد بازجوئی و بازرسی قرار دادند. ولی‌انطور کهمنتشرایه نشان میدهد موارد بازداشت این‌هیات علازیر بودهاست (هیاتی خوشبینانه وباسعصمت).

۱ـ حساسیت پلیس فرانسه به شرکت هیات درسالگرد جمهوری مرمی دموکراتیک صحرا .

۲ـ حساسیت پلیس فرانسه به وجود نشریات و پوستر های سازمان .

۳ـ حساسیت پلیس فرانسه به شخص امام خمینی (پرسیدن نظر مجاهدین راجع به امام) .

۴ـ تخطی و توهین به امام خمینی .

حال باید از سازمان مجاهدین خلق پرسید، چه شده که اکنون پلیس فرانسه نه تنها حساسیتش نسبت بفشریات و پوستر های سازمان از بین رفته بلکه رهبر پاریکی از اعضای شورای رهبری مجاهدین خلق‌ایران‌بر آفرش گرمبود و بفیرشه و ایثار نه تنها بایه‌ای برای مارکسیسم و پارجوبی، به سرانهاشن فرشته بلکه جناب رجوی بدون پاسپورت سیاسی یا توریستی در یك پایگاه نظامی فرانسه مورد استقبال نظامیان ارتش فرانسه قرار میگیرد؟!

چطور ممکن است یکسال و نیم قبل پلیس فرانسه، به یک هیات نمایندگی مجاهدین چنین توهینی کند و آنها را ۱۵ ساعت بازداشت کند و حتی مانع تماس این هیات با سفارت جمهوری اسلامی ایران در پاریس گردد ولی اکنون هیاتی از مجاهدین خلق به سرکردگی رجوی، بر در آفرش پرمهر و محبت خود جنین نوازش کرده وپلیس رایه محافظت از آنان بگمارد چطور ممکن است یکسال و نیمقبل پلیس فانتیمت فرانسه حرامیان ازنام «امام خمینی» می‌آشوبند که متخلف باشد، توهین به ملت ایران، است، ولی اکنون جناب رجوی رکیکترین و و فحیانترین توهین‌هارا بامامیکندوپلیس‌فرانس‌سفاهتش‌را ازیاد می‌برد نگران نیست بلکه خوشحالی خود را نیز پنهان نمیکند.

روی سخن ما با هواداران صادق و پاک مجاهدین است، آیا در این یکسال و نیم فرانسه تغییر کرده و پلیس تغییر ماهیت داده؟ آیا امام خمینی تغییر کرده و یا برعکس شدت جملات امام به آمریکا و فرانسه افزایش یافته وفرانسه و آمریکا هنوز موضع خصمانه خود را از امام پنهان نمیکنند ویا اینکه مجاهدین خلق تغییر کرده و در ممهد آزادی! دنیا نه تنها راحت وآسوده به سالگرد جمهوری دموکراتیک فراسه! میروند و بخشید پوستر‌ها مورد بازجوئی قرار نمیگیرند بلکه امکانات فراسه‌ایی نیز برای آنان آماده است تاعلیه مرزیم کوتاه!! امام خمینی مبارزه کنند.

خوب است که این سئوالات را هواداران صدیق مجاهدین از ردههای بالای خود بکنند، اگرچه مورد تصفیه قرار گیرند .

(و السلام علی من اتبع الهدی)

وعده‌خدا به حکومت پابرهنگان حق‌است «امام‌خمینی»

نگاهت ،
آتشفشان درخته است ،
دشت هالاکته، مفرد و معروجیت ،
دشت سنم شاهان و سلاطین ،
دشت پابرهنگان تفته
بلوچستان ..
درد لنعمای گلو خراش از منان و خرماء ،
در میان کبرها ،
درد بیخاطبی در حکومت ناکسان و ددان ،
دهی که «آشیاء» نگاهت
چه زود و چه نبرودند ،
کاخهای ستم فرعونیان را فرو ریخت ،
و بر ویرانه‌های این محرابآباد
«خمینی» ،
مردی از سلاله بیکان و پاکان
این بر جهاد عشاق
و عده حکومت پابرهنگان را
فریاد برآورد .
آری ، ای برادر !
اینک برخیز و مسلسل برکف گیر
و قرآن بر کف دیگر ،
و خستگر و هبرزه با ،
نکرده و نزکرده و ، ذره و «عربیه»
در جنگ روباروی با
شیطان بزرگ و
نگذر زمان»
– آمریکا –
میان اسلامی را سرشار از نفعه آزادی کن ،
برخیز !
که ،
طلوع صبح صادق مستضعفین خاک
نزدیک است .
برخیز !
و از خشمت و ایمانت ،
توان بگیر ،
ای آتشفشان منظوم «درده» ،
برباخیز !
بنگر! نیز نفعه سر دادهاند ،
فریاد کن :
« استقلال ، آزادی ، جمهوری اسلامی»
بهبور – بلوچستان – سال ۵۷ – سرحادوبد

از: محمدحسن‌بردبار

تحت عنوان تز دکترا برای اخذ مدرك :

اطلاعات مربوط به جهان سوم را تحصیلکرده‌های خودمان به امپریالیستها میدهند!

مطالعه پدیده‌های اجتماعی و بررسی مسائل ومشکلات جامعه و سنجش افکار مردم که در عصر حاضر بصورت علمی مطرح است و روبه آنست که برنامه‌ریزیهای اجتماعی و اقتصادی بر مبنای نتایج حاصل از این نوع مطالعات صورت پذیرد متاسفانه در غالب نقاط دنیااین امریه‌سیله‌ای در جهت تحمیق مردم و تحمیل عقاید و افکار طبقه دستمزد یا افراد غامض مبدل شده است . از موسسات‌تحقیقات‌است که شرکتهای بزرگ تولید لوازم آرایش و لباسهای‌زنگارنگ وسایل و ابزار آلات مصرفی گرفته تا دفاتر سنجش افکار و تحقیقات اجتماعی وابسته به سازمانهای بزرگ جاسوسی و اطلاعاتی در سطح دنیا و غیره ، غالبا بدنبال یك هدف خرکت میکنند و آن یافتن راههای گول زدن توده‌های مردم در جهت تامین منافع این قدرتها و توجیه‌های کوچك و بزرگشان در سراسر گیتی است .

براساس نتایج بدست آمده از همین مطالعات و تحقیقات فراوان و گسترده است که امپریالیسم بدین جویی از عهده استعمار و سواری گرفتن مداوم از ملتهای جهان سوم برمیآید . امپریالیسم با کمک دستگاههای عریض و طویل تحقیقاتی خود ، قادر است نقاط ضعف تحت نفوذ خود را در ابعاد مختلف شناخته و با شناخت دگرگونیهای فرهنگی ، زبانی و تمصیات اقوام و قبایل و مناطق‌مختلف دگرگونهای تیر سلطه این ملتها را واقف دارد که آنها را به هر طرف که میخواهد بچرخاند و با آنان بازی کندو روسپاسیان را با اسلامی سرپیچی نمایند باید کفاره آنرا بپردازند. زمینه تامین اجتماعی در اسلام با مطالعاتی که اینجانب تا به امروز در این خصوص بعمل آورده‌ام بسی گسترده‌تر ودرعین‌ال آنچه در دنیای امروز معمول است میباشد. اصولا تامین اجتماعی هرجامعه چیره تمام نمای آن جامعه و آئینه انعکاسی منتسبا ماینداولوژیوفلسفه‌آزمون های نظیر شیرین آن جامعه میباشد، از اینروی تامین اجتماعی یك سهام در زمینه‌های گوناگون از منبر اسلام دارای دورنمی و معلول و ناشی از خلقیات روحیات و نظام ارزشی حاکم برجامعه است. گذشته از اینها یك تفاوت اجتماعی از نظر قدیمی تجربه شده و تامین اجتماعی‌چرخه ایقاع، عقد باید مرضی‌الطرفین باشد ولی ایقاع یکطرفه است و در این‌مورد بخصوص هماندطوریکه در بالا اشاره شد از اختیارات ولایت فقیه و حکومت اسلامی است. فرق دیگر این است که تیمه فاقد و طبقات خاصی تعلق دارد و شرط استفاده از مزایای آن برای‌ایفاء حق تیمه است و لیك تامین اجتماعی متعلق به کل جامعه است، چون در اسلام فرقی میان‌اقشار مختلف نیست و همگان باید بهیکسان و برحسب استحقاق از مواهب اجتماعی برخوردار شوند، دیگر اینکه‌در بیمه‌های اجتماعی چرخه عمل محدود است و طبق ماده ۳ قانون فعل‌منحصر به‌حوادثی بیمارجها ، پیری ، فوت ، بیکاری و ... و از کار افتادگی ، بازنشستگی و غیره میگردد، ولی‌درتامین‌اجتماعی اسلامی چرخه عمل تقریبا نامحدود میباشد زیرا از آنجا که دین‌اسلام توجه شایانی به رعایت حال درماندگان است و نیازمندان و توانائیکان (مستضعفان) اجتماع شدهاین است که فلسفه تامین اجتماعی‌دراین مکتب بادیگرمکاتب و نظامهای فلسفی و اقتصادی تفاوت و توفیر بسیاردارد.

جامعه ، حرکت اجتماعی آینده ایران را پیشگوئی‌کرده‌است. آنچه را که ما بعنوان قدرت سلطنتگران جهانی در استادره و بکارگیری این علم علیه ممالک جهان سوم و از جمله خودمان برشمردیم یك واقلیت است ، مانند قدرت جهنمی و نظامی ، اجتماعی و سیاسی که و بهمین‌اعتبار و با توجه به سخن مشهور دشمن را خوار نشمار استکه باید درصدد ارائه و نشان دادن طرفی برآئیدکه‌درحدامکانات خنثی کننده توطئههای آنها بتوانالله باشد .

هاء هاء و عنصر اصلی مورد مطالعه ، در تحقیقات اجتماعی انسان است ، بلحاظ درك و فکر و اعتقادی زیربنای ایجاد کننده حیوانیتها و موجنی و دستمایه‌ها و عشق و تنفرها و ارزشسازیها و افکار و عقایدی است که یك عامده در مورد نوع و چگونگی زندگی خود را دارد . تبلیغات شیانهروزی استکبار و عوامل و تزریق معنوی شادی و غم ، عشق و نفرت و موادی از این قبیل مثال است چند صباحی تغییراتی در روند ظاهری یك جامعه ایجاد کرده و تحمیل خود را ادامه دهد ولی تنهابا اعتقاد و آگاهی مردم که بصورت شکلهای نامرئی وجود داشته ولی قابل بروز را از آن سلب کرده بودند ، بهم پیوندد و در اولین فرصت و یا قطع تزریقات کاذب ظهور کرده و مدتها به طوفانی خشمگین علیه موانع رشد آگاهی‌ها گلوله مجاهدین به براندر مقابلهگودزار نامبرده از چند ناحیه زخمی و به شهادت رسید . در این جریان، علی ابراهیمی پاسدار دیگر نیز بدو هدف کوله واقع شد، و مضروب گردید که حال عضوی وی رضایتبخش است . از میان مردم مجاهدین شناسایی و تحقیقات ادامه دارد .

کارنامه مبارزات ضدامپریالیستی مجاهدین!

این سنون آئینه تلاشهای مذبوحانه گروههایی است که مسلحانه برعلیه نظام جمهوری اسلامی، نهادهای انقلابی و مردمی قیام کردهاند و چون فلاییتهای مخالف بسته کودکان ، رهگذران و انسانهای بیگناه هیچ رحمی نمی‌نمایند . پرتاب نمارهایی به منزل افراد متعدد به انقلاب‌اسلامی، کشتن افراد بسیج از پشت سر ، پرتاب بمب بسوی دفتر تعمیر ساختمانهای آسیبدیده جنگی ، بمواتین کودك به ساله در آتش کوکتل‌مولوتف و ... از جمله مدارك ضد امپریالیستی گروههای ضدانقلاب با رهبری سازمان‌مجاهدین است . هواداران فریبخورده این گروهها اگر فارغ از دوگرههای سازمانی و براساس فطرت انسانی خود به اعمال خود و همکران خویش بیاندیشند و آنها را با مبارزات مردم ویتنام و علزهای فلسطین ، شیلی ، اریتره و افغانستان مقایسه نمایند به انحراف مسیری که انتخاب گردهاند قطعا پی خواهند برد .

اگر جامعه افراد بسیج ، پاسداران ، نظامیان و مردم معتقد به انقلاب اسلامی میتوانست روند انقلاب را متوقف سازد که رژیم شاه و حمام باید از عهده این مهم بهتر برمیآمدند . مگر پاسداران را در کردستان سر نبردند ؟ مگر برای ایجاد رعب و وحشت در دل نیروهای نظامی ما، سدام به وحشیانهترین جنایات دست نزدند؟ آیا شهادت ۷۷ تن از مهمترین مقامات کشور ، روند انقلاب را متوقف کرد که اکنون سوزاندن کودك ۵ساله با شهادت یك معلم معتقد بتواند انقلاب را از حرکت پرشتابش باز دارد ؟

باهم چند برگ دیگر از این کارنامه سیاه را ورق میزنیم .

● پرتاب بمب بسوی دفتر تعمیر ساختمانهای "آسیبدیده جنگی" ایلام

ایلام – خبرگزاری پارس: ساعت ۹ و ده دقیقه شب مازروزان امروز آنچنانی یکعدد بمب ساچمهای بداخل دفتر تعمیر ساختمانهای "آسیبدیده جنگی" ایلام پرتاب گردید.

بمب پرتاب شده روی نرده دفتر منفجر شد که‌موجب‌شکاته شدن شیشههای کلیه و خساراتی بیار نیاورد و تنها تعدادی‌شیشه شکسته شد .

● پرتاب نمارهایی بمنزل معاون آموزش و پرورش کرمان

کرمان – خبرگزاری پارس: توسط عوامل گروهکها یك نمارهی بطرف منزل معاون آموزش و پرورش کرمان پرتاب شد .

در اثر انفجار این نمارهی کلیه شیشههای منزل وی شکست و خسارات جزئی به ساختمان منزل وارده آمد. براساس این گزارش ساعت پیش نیز عوامل گروهکها بطرف منزل نامبرده یك نمارهی پرتاب کرده بودند که عمل نکرده بود .

● مجاهدین صلح ساختمان بسیج مدارس اصفهان را به گروه بستند

اصفهان – خبرگزاری پارس: براثر تیراندازی یك اتومبیل با سه سرنشین به سوی بسیج مدارس اصفهان یك نفر از افراد بسیج مجروح شد ، بنابرگزارش خبرنگار خبرگزاری پارس بعد ازظهر یکشنبه یك اتومبیل تویوتا با سهسرنشین هنگام عبور از مقابل بسیج مدارس اصفهان مبادرت بهبستن رگبار به سوی بسیج مدارس اصفهان نمودند که براثر آن یك تن از افراد بسیج مدارس از ناحیه دست و پای راست مجروح شد که بلافاصله به بیمارستان انتقال یافت و حال وی رضایتبخش اعلام شده است یك نفر آگاه در بسیج مدارس در این مورد گفت : افراد بسیج نیز بهنگام دفیك از سوی‌مهاجمین مبادرت به تیراندازی به سوی اتومبیل مجهاجمین می‌کنند لکن از چگونگی امات گذوه به سرنشینان آن اطلاعی در دست نیست

براساس این گزارش از سوی مقامات دسلاات جهت شناسائی مهاجمین تلاش پیگیری آغاز شده است

● انفجار نمارهای ، شبههای چند خانه کارگران را شکست

کرمان – خبرگزاری پارس: براثر پرتاب یك‌نمارهای بسوی خانه یکی از پاسداران انقلاب اسلامی پنام حسن رضا در کرمان شبههای چند منزل شکست .

● موج قصد به ۴ تن از افراد بسیج

یك موج بسیج کمیته منطقه ۱۲ جمعه‌بعد از ظهر شهید و عدو دیگر مضروب به‌گزارش خبرنگارخبرگزاری پارس ساعت ۱۲ روز دوشنبه دو تن از افراد بسیج کمیته شهرک سه‌دراه مراجع برزگ جمع‌می‌شود و از طریق‌ایشان نیاز های مالی‌خود را مرتفع می‌کردند. بعدازظهر دیروز ساعت پنج‌ونیم‌کنار خودرو شکوکارسا خته شده که بمعنی آنچها مرتفع‌ورفتی هدف‌دار ند و درطول‌زمان مزا مد مرتفع‌ورفته‌صرف تمصیر و مراجع‌ورفتی و آلبورق مدرسه مربوطه میشود! صا فه‌ا آن بنی عشرا بهشهر به‌طلاب مدرسه برد ا خت میکرد .

وجنا نکه اشاره خواهدشدکمبودهای مالی! فرادنیزتوسط‌خودمردم‌مرتفع میشود(منبرو تبلیغ) ، بنتیجه!" دراین مورد مرتفع‌ورفته را بهای مالی خود راههای مختلف تکات ظریفی خودداد ردکه مهمترین آن میتواندحفظ استقلال وعدم‌وابستگی به کلوت منهای جاب ز رمایه‌وخلوکسوی ازفود و عوامل دولتیها در دورین‌وخواه و را و درخشن هزارسا له‌حوزه‌های شیعه باشد .

ب: هزینه‌ها

مقداری ازدرا خت هزینه‌ها مربوط به اداره و پشتیبانی مدا رس موجودمی‌ـ باشدو مقداری هم‌صرف سوا ری وکسترن آنها میگردد، ولی‌بیشترین آن تا مامیل مدا رس شهریه‌به‌طلاب میبرد که لازمست درا بتدا بتوسیم‌ـ مدا رس‌ها ریدا خت شهریه را قبلا "ترمیم‌ردیم ،شهریه درحوزه‌ها مربوط‌مراجع و علما بطور منفردبرداخت می‌گردد ، اما ازآنجا که امام هما ز نظر کمی و هم از نظر کیفی بر مراجع ا ز مراجع ا ز فی دقتری جای‌ا ستمراد شهریه نگرفته‌اند ، اما ازآنجا که امام هما ز نظر کمی و هم ا ز

نیازمندیهای اطلاعات تلفنی آگهی میپذیرد: ۸۳-۳۱۱۰۷۱

راهنمای نیازمندیهای اطلاعات

مکاتبات کارتهای نیازمندیها: از ۷ بامداد تا ۹ بعدازظهر	۱۲
پخش شهری	۳۷
جوشکاری	۱۳
خروش ماشین آلات	۳۸
خرید ماشین آلات	۱۵
خدمات شهری	۳۹
خدمات برقی	۴۰
خدمات صنعتی و پلیمری	۴۱
املاک و مستغلات	
آپارتمان فروشی	۵۱
خانه فروشی	۵۲
زمین فروشی	۵۳
ملک فروشی	۵۴
زمین پیشی	۵۵
فروش مرغداری	۵۶
فروش کارگاه	۵۷
اجاره آپارتمان	۵۸
اجاره خانه	۵۹
اجاره ویلا	۶۰
اجاره آسیاب	۶۱
اجاره مغازه	۶۲
اجاره مازاد	۶۳
اجاره مغازه	۶۴
اجاره کارگاه	۶۵
اجاره کارخانه	۶۶
اجاره کارگاه	۶۷
اجاره کارگاه	۶۸
اجاره کارگاه	۶۹

خدمات منزل و ساختمان

تعمیر چراغ	۲۲
تعمیر لوازم برقی	۲۳
تعمیر پیشی	۲۴
تعمیر پیشی	۲۵
تعمیر پیشی	۲۶
تعمیر لوازم بخاری	۲۷
تعمیر سرویس کولر	۲۸
تعمیر یخچال و فریزر	۲۹
تعمیر سرویس شوفاژ	۳۰
تعمیر رادیو و تلویزیون	۳۱
تعمیر سرویس شوفاژ	۳۲
تعمیر سرویس شوفاژ	۳۳
تعمیر سرویس شوفاژ	۳۴
تعمیر سرویس شوفاژ	۳۵
تعمیر سرویس شوفاژ	۳۶
تعمیر سرویس شوفاژ	۳۷
تعمیر سرویس شوفاژ	۳۸
تعمیر سرویس شوفاژ	۳۹
تعمیر سرویس شوفاژ	۴۰
تعمیر سرویس شوفاژ	۴۱
تعمیر سرویس شوفاژ	۴۲
تعمیر سرویس شوفاژ	۴۳
تعمیر سرویس شوفاژ	۴۴
تعمیر سرویس شوفاژ	۴۵
تعمیر سرویس شوفاژ	۴۶
تعمیر سرویس شوفاژ	۴۷
تعمیر سرویس شوفاژ	۴۸
تعمیر سرویس شوفاژ	۴۹
تعمیر سرویس شوفاژ	۵۰
تعمیر سرویس شوفاژ	۵۱
تعمیر سرویس شوفاژ	۵۲
تعمیر سرویس شوفاژ	۵۳
تعمیر سرویس شوفاژ	۵۴
تعمیر سرویس شوفاژ	۵۵
تعمیر سرویس شوفاژ	۵۶
تعمیر سرویس شوفاژ	۵۷
تعمیر سرویس شوفاژ	۵۸
تعمیر سرویس شوفاژ	۵۹
تعمیر سرویس شوفاژ	۶۰
تعمیر سرویس شوفاژ	۶۱
تعمیر سرویس شوفاژ	۶۲
تعمیر سرویس شوفاژ	۶۳
تعمیر سرویس شوفاژ	۶۴
تعمیر سرویس شوفاژ	۶۵
تعمیر سرویس شوفاژ	۶۶
تعمیر سرویس شوفاژ	۶۷
تعمیر سرویس شوفاژ	۶۸
تعمیر سرویس شوفاژ	۶۹

کار و استخدام

استخدام	۷۱
جویای کار	۷۲
آگهی	۷۳
ترجمه	۷۴
حسابرسی و حسابداری	۷۵
انجام سرویس	۷۶
کارگاه	۷۷
بازاریابی	۷۸

آموزش و فرهنگ

آموزش آهنگسازی	۸۱
آموزش رانندگی	۸۲
آموزش شنا	۸۳
آموزش خیاطی و گلدوزی	۸۴
آموزش ورزشی	۸۵
آموزش موسیقی	۸۶
آموزش عکاسی	۸۷
خدمات تحصیلی	۸۸
ساعت	۸۹
تابلو	۹۰
تابلو و کاغذ دیواری	۹۱
کتاب	۹۲
گیاهی طبی و گیاه	۹۳

زمینی محصور با سالن ۲۰۰ تا ۳۰۰ متری با آب و برق اطراف کرج یا جاده‌ابعلی بلوار بهار آباد بیمانند تلفن ۲۳۱۲۲۳

۱ خرید و فروش

فروش اثاثیه منازل قیمتی بطلان و تهیه ۹۲۷۱۲۸

خرید و فروش بلیط هواپیما و آب و برق ۶۴۱۱۳۴

گران نخرید میل لئوناردو کارخانه با شیکترین میلمان آنان عواوب و نیاز خود را بخرید و بخرید با طرح جدید ایتالیایی بنما مراجعه نمایید ۸۹۸۱۲۲ (ماسکاوا) ۷۹۱۱۴۷ (کارخانه)

خرید و فروش بلیط هواپیما و اتوبوس ۶۴۱۱۳۴

استوپو ۲۰۰۰۰ فیلمبرداری رنگی و تیفلم و دوبله - سونی تیوتو ۹۲۰۰۰۰ ۸۱۷

آکواریوم سحر عالیترین خریدار فرش حای آماده و گران قیمت جهت صادرات ۶۶۹۶۲۳۰ ۶۶۱۰۱۶۹

فرش شاهان عالیترین خریدار فرش حای آماده و گران قیمت جهت صادرات ۸۱۲۱۲۱ ۸۱۲۱۲۱

فرش صادراتی منصف‌ترین خریدار فرشهای آماده کهنه و نو ۹۷۳۸۰۷ ۹۷۱۹۰۰

بلکان کاز ۹۲ تیر فروش لوله رنگ رو برو کیمیا رنگ رو پل خیابان ۱۵۵۱۰۰۰۰

۲ خرید و فروش

تعمیر فوری پارس رادیو تلویزیون پلیکان و لوکس ۹۲۰۹۳۳

تعمیرات تلویزیون لنصب پال و سکام و رنگی فوری در منزل ۷۹۲۱۲۲ - ۸۹۴۷۹۳

مرکز تعمیرات مجهز بلهوند و انواع ویدیو ۷۹۲۱۲۲

مهندسی الکترونیک آلتام چهارترین تعمیرگه ویدئو تلفن پزدون و سیستم پیشی ۷۶۷۷۰۱ ۷۶۷۱

تعمیر فوری در منزل پارس گرو بوجه تیوبهال رایانه‌ها و بلر شهاب و بدو ۷۲۷۷۷۱ ۷۲۷۷۷۱

شرکت مهندسی همیاری تعمیر انواع ویدیو و تلویزیون رنگی و سفید مهندسین الکترونیک فیلم‌ها ۷۲۰۱۳۳ ۷۲۰

تعمیر ویدئو تلویزیون ۲۱۵۵۵۵

۳ تعمیرات

تعمیر فوری پارس رادیو تلویزیون رنگی و سفید تعمیر پال و سکام و رنگی فوری در منزل ۷۹۲۱۲۲ - ۸۹۴۷۹۳

تعمیرات تلویزیون لنصب پال و سکام و رنگی فوری در منزل ۷۹۲۱۲۲ - ۸۹۴۷۹۳

مرکز تعمیرات مجهز بلهوند و انواع ویدیو ۷۹۲۱۲۲

مهندسی الکترونیک آلتام چهارترین تعمیرگه ویدئو تلفن پزدون و سیستم پیشی ۷۶۷۷۰۱ ۷۶۷۱

تعمیر فوری در منزل پارس گرو بوجه تیوبهال رایانه‌ها و بلر شهاب و بدو ۷۲۷۷۷۱ ۷۲۷۷۷۱

شرکت مهندسی همیاری تعمیر انواع ویدیو و تلویزیون رنگی و سفید مهندسین الکترونیک فیلم‌ها ۷۲۰۱۳۳ ۷۲۰

تعمیر ویدئو تلویزیون ۲۱۵۵۵۵

۴ تعمیر لوازم برقی

تعمیر لوازم برقی پارس گرو بوجه تیوبهال رایانه‌ها و بلر شهاب و بدو ۷۲۷۷۷۱ ۷۲۷۷۷۱

راههای تعمیق وحدت و شناخت عوامل اختلاف

راههای مقابله با اختلاف انگیزی‌ها:
الف ـ دقت بیشتر و توجه کامل به معنویات و پرهیز از گروه‌گرایی و خود بزرگ‌بینی است که توجه به خدا و رضای او این مشکل را حل می‌کند ب ـ سیاه‌نمایی‌های هرچه سریعتر و پاکردن نقاط ابهامی که به تحریف آن عناصر احتمالا پس خط امام ایجاد شده است.

ـ پیگیری دقیق در ایجاد شورای هماهنگی و وحدت تمامی نیروهای خط امام.

ـ از هرگونه و نیروی خط امام عضوی یا ابعضایی در آن باید باشد تا تلاف و انسجام‌دائمی و سازمان یافته برقدرت‌نازعه‌ام پیریزی‌شود.

از مرتضی الویری : نماینده فیروزکوه و دماوند درمجلس شورای اسلامی

در چنین شرایطی از امید وافتخار ودلگرمی است که‌دولتی متناسب با این شرایط‌و اصولا برآمده از این مرحله شکوهمند انقلاب اسلامی استقرار می‌یابد

این‌دولت وکل حاکمیت کنونی از مجلس و قوه قضائیه و نهاد های انقلابی همه‌می‌باید پاسخگوی خواسته های بحقی باشند که اکثریت انقلاب اسلامی از آغاز تاکنون انتظار مرفته و همچنان برجواب مانده است .

یک انتظار و انسجام داشی و سازمان یافته برقدرت از خط امام تحقق یابد .

البته طبیعی است که باحصول و استمرار این وحدت است که میتوان گناههای اساسی دیگر را در راه نجات مستضعفان و تحقق آرمانها انقلاب اسلامی بنیاد نهد دستیابی به وحدت کامل نیروهای خط امام پیش کلیه افرادی که قدما و عملا به ولایت فقیه گردن نهاده‌اند.

پیام آیت‌الله صدوقی بمناسبت شهادت دوتن از یاران امام

بمناسبت شهادت دوتن از یاران وفادار امام است . شهید رجائی و شهید باهنر اطلاعهای پرشرح ارسوی آیت‌الله صدوقی انتشار یافت :

بسم‌الله الرحمن الرحیم ـ **من‌المؤمنین رجال صدقوا ماعاهدوا‌الله علیه وفمنهم‌من‌قضی‌نحبه ومنهم‌من‌ینتظر.**

اینک که دوتن از بهترین فرزندان رشیدامام مرحوم شهید محمدعلی رجائی رئیس جمهوری و مرحوم شهید حجت‌الاسلام دکتر باهنر نخست‌وزیر عزیزمان به خیل‌شهدا پیوستند و را بنداغ بیرقان خط سلاحتند دشمن کوردل باید بدانند دوست است که این شهادتها ملتی را دادمار میسازد اما در همه ادوار تاریخ مردم قهرمان مسلمان و مبارز راه حق خط اسلام و بیداری طل عالم ام را رافشار یعنی شهادتها برگزیدند. این جانبازگران‌بهوان‌آنام و تقاضاهای رزم سابق وخستشناسگران امریکا بدانندکافر کبیر اسلامی ایران که با خون سرخ شهدا گفته شد تاوم آنچه‌هدف کبیر است که از قلوب شهیدان عزیز ما درخیزان انتخاب جریان دارد. وبنگرید به جوانت ما ـ از راهی که انتخاب شده دوباره باز نخواهد داشت و انشاءالله هرچه زودتر قدر انقلابی ملت بزرگ ایران‌امریکبر این دوربحثان و روباسشان بست خواهد شد.

تولید برنج کشور ۹۰۰ هزار تن است و پیش‌بینی میشود امسال ۶۰۰ هزار تن آن از شالیکاران خریداری شود .

براساس طرح اعلام شده، مامورین انتظامی وپاسداران موظفند با کنترل راههای ورودی و خروجی استانهای شمالی از خروج بدون اجازه برنج‌ازاین استانهاجلوگیری کنند .

قیمت خریدانواع برنج‌توسط کارشناسان در محل تعیین میشود .

طرح خرید برنج توسط دولت که اعتبار آن به تصویب شورای عالی اقتصاد رسیده است مراحل اجرائی خود را طی‌میکند براساس این طرح که بعنوان یک‌طرح‌ابداع درست واساسی باید مورد تائید قرار گیرد قرارداست‌دولت از طریق سازمان تعاون امورروستائی‌برنج را ازشالیکاران خریداری وار طریق شرکت گسترش خدمات بازرگانی وستاد بسیج اقتصادی توزیع کند.

براساس این طرح مقیاس استان های گیلان و مازندران در براسری کمیته‌ای تشکیل خواهدشد ستادوسیع اقتصادی که بوسیله کمیته است و مامورین استان موظف شده‌اند راههای ورود و خروج استانهای شمالی راحتشکل قرار دهند وار خروج بدون اجازه برنج دراین استانها جلوگیری کنند. تولید برنج ۹۰۰ هزار تن است که پیش‌بینی میشود امسال ۶۰۰ هزار تن آن از شالیکاران خریداری وبر سراسر کشور توزیع گردد . ۳۰۰ هزار تن برنج باقیمانده برای مصرف استانهای‌شمالی درنظر گرفته شده است .

ضمنا قیمت خرید انواع برنج توسط کارشناسان در محل تعیین میشودکه‌به قیمت خرید عرضه به مصرف کننده با افزودن کرایه‌حمل وقل بقیمت خریداری شده تعیین میشود .

گزارشی زیر نقل‌وانست کوتاه بوضوحیت مناطق تولید برنج، کیفیت انواع برنج و در پایان ، طرحی که در سوی یکی از کارشناسان مسایل اقتصادی تهیه‌وبراساس آن چگونگی خرید برنج‌از شالیکاران تنظیم شده‌است:

حدد از اجرای طرح کوتاه کردن دست واسطه‌ها وسترو جوان وبحکران در معاملات برنج در جهت حفظ منافع شالیکاران و جلوگیری از اختلال درعرضه روئیس برنج‌وحمایت از مصرف کنندگان از طریق قیمت وکنترل فرخ برنج و مراقبت و نظارت در امر خرید و توزیع می‌تواندرکنترل کلی‌بودن شالیکه‌برای مصرف استانهای کامل به رفتیع منطقه وشناسائی محصول و چگونگی‌تهیه آن وسائل خرید جنس ضرورد بنظرمی‌آید.

شناسائی منطقه

ـهنطوریکه میدانیم بزرگترین منطقه کشت و تولید برنج‌ایران استان گیلان و سپس مازندران و آنگاه گرگان‌وبقیه نقاط کشور است که‌از این میان محصول گیلان متنوع‌تر ـ موفریش و فراوانتر است بصورت‌جهت باید در قیمت‌گذاری مابین محصول گیلان و برنج نقاط کشور تفاوت قابل ملاحظه‌ای قائل شد تفاوت ۱۰ ریال‌در هرکیلو برنج درجه یک گیلان و مازندران در حقیقت تشویقی به کشاورزان گیلان است که در حال حاضر تفاوت قیمت برنج صدری درجه ۱ مازندران (مصباح آمل)بابرنج درجه یک گیلان (برنج سیساه لاهیجان) حدود ۱۰ ریال‌ازاین از پنجاه ریال است.

چون گیلان دارای انواع برنج است که نوع‌چمپی انهاز نظر مرغوبیت نقطه گیلان را از مرز مازندران مورد بررسی قرار داد وهرجائی از این انواعرد نقطه‌ای خاص‌بدست می‌آید تاگزیر مرغوبتر گیلان را از مرز مازندران مورد بررسی قرار داد وتکاهی اجمالی به محصول آن می ـ اندازیم .

مازندران مانند گیلان محصولات متنوع ندارد و غالبا بفروش‌رفتن برنج‌ایران بسیار اعلام نمود کـ

۱ـ گلاچای ،محمودآباد ، رودسر و طارم و توابع

۲ـ ساسال و شالیزار ، رودسر و طارم و توابع

۳ـ کتر،ولاملاجان ، و توابع‌آبا : محصول این منطقه مرغوبیت محصول رودسر و گلاچای را ندارد .

۴ـ آستانه اشرفیه وتوابع‌آن، برنج‌آستانه اشرفیه ازبرنج لاهیجان و لنگرود مرغوبتر،وکاهی هم از برنج رودسر و گلاچای بلندتر وبنابراین برنج‌پسیاه محروف گیلان (لوسه‌کاه) محصول یکی‌ازرودسرهای‌آستانه آن وسائل قابل‌ذکر جنس ضرور بنظرمی‌آید.

شناسائی منطقه

ـ۵ موسعه‌سرا وتوابع: جنس برنج این نواحی نامرغوبترین‌برنج‌است ،وبه‌برنج فورشمال نزدیک‌میشود، و آنرا در انواع‌مختلف مصرف می‌کنند و بعنوان ترتیب صنعتی محلی را حفظ نمایند.

۶ـ بیشه‌بلند وسیع کیسیون در هفته حداکثر یکبار و حداقل ماهی یکبار و امر خرید برنج را در یک مرکز قرار دهد و برنامه را نیز قابل وسیله کنندها ، منتها کنندها به آنکاهی مردم برسانند و چنانچه شورای درشیلی برنامه‌ها پیش‌آید ازرسانه‌های گروهی اعلام نماید .

۸ـ مطالعه لازم در امر خرج برنج از منطقه محلی آیا میزان خروج برنج برای مصرف کننده نیز مشخص‌شود.

۹ـ تعطیل مراکز خرید قبل‌ازاعلام نشود و انحلال‌آن بنابه وضع‌و موقعیت محل اعلام گردد.

توصیه به کارشناسان خرید

۱ـ رعایت سنت های محلی شرط لازم موفقیت‌است در خرید و فروش ، وزن گونی کنفی سالم را ۱۰۵ کیلو گونی وصله دار ۱ ۲ کیلو و گونی پلاستیکی را ۱ کیلو بهای فروشنده بحساب بیاورند هرچند وزن گونی و انفی آنها این مقدار نیست لکن وزن آنهائی که‌ضمنا عملا بارپخت و پاش هاآن بیرون و ریخت و پاش در هرخرید و فروشی وجود دارد .

۲ـ تعیین به میزان خرده در برنج بطور واقعی به دست نیاید و مگر براساس ارزیابی قانون ملی بیترین‌شیوه‌در خرید بنحویکه بدودت زیان بینند ولغلمایکاران زود انواع درجات برنج حداکثر و حداقل اعلام نمایند .

شاخریدار بتواند به میزان ضایعات در مسیر حداقل و حداکثر نماید. مثلا در درجات جنس‌نمونه‌ان برنج‌یک‌و دو و یک دست و یکواخت بدست آورد هرچنین با برنج دیگر تفاوت اندک دارد.

۳ـ در خرید برنج یکدست‌محاطوبرنگ کفته شیدست نماید اما برای فروش متوان برنج یک دست تهیه کرد باین معنی که‌برنج رابمیان‌آزمایش روی‌میز پارچه‌ریزاند وسطاب میزنند و سپس با باروی چوبی آنرا دیگربردار بهم میزنند تا برنجها کاملا باهم مخلوط شود و اگاهانرا بسندیدی میکنند برنج حاصل از اینکار یکدواخت است‌البته فروشنده‌کان سوجود دراین تخلیط انواع برنج هارا باهم مخلوط میکنند که باید منفور دهند در تخلیط خلط آنرا پکنوع برنج ارتقاء‌نامه‌ایشان درجه برنج را بادرجات پنج درجات ۲ را با درجات ۲ وغیره بهم درآمیزند.

شهرستانها و شهرهای استان گیلان

۱ـ غالبا در میان برنج های مرغوب‌برنجهای مخلوط دیگر دیده میشود این کار وسیله شالیکار عمدا انجام‌میشود گیرد بلکه در شالیکار و برداشت این تخلیط انجام میشود برنج تخلیطی غالبا بصورت گرده است که قابل‌رویت‌است و آنرا در انواع‌مختلف (فلوه) یا (دخل) میگویند و شالیکرشان آن را میشناسند این دخل مانساده قیمت برنج‌را مخلوط میکند و از درجات آن درجات خوب را همدیگرو پیوندتاساند میکاهد.واعلام نوع در سالهای آینده میتواند از میزان داخل و تلوه بکاهد.

۲ـ بعضی از برنجها در نتیجه عدم مراقبت کافی زیادت میشوند (بند ترک های ریزی است که در بعضی‌از برنجها دیده میشود و در مقابل دید اشخاص غیروارد قابل‌رویت نیست اما کارشناس خبره بخوبی متوجه آن است کهاین بند دوجب ضایعات است که‌دشن خود را از هدر برنج پندار خودداری شود و یا در درجات پائین نرخگذاری گردد)

۳ـ توصیه میشود که انواع برنجهرمنطقه راجداگانه بسنجیدنی کرده و با علامتگذاری و مارک کردن درانبار مادر نگهداری نمود .

۴ـ توصیه میشود برحسب انواع‌برنجدید برنج هاردراندار هارطوری نگهداری گنند که‌زودترکه زودترخریداری بشد وسائل زودتر ترخیص شوند تا ضایعات آن کمتر شود و برنج های خریدشده دوراول محصول درنوبه ایاد باقی‌نماند.

۵ـ در بسته‌بندی کشویش نمایند از گونی استفاده نمایند زیرا گونی کنفی اولا برنجها را سالوش نگهداری‌میکند ثانیا اگر جیدن آن آسان‌است و روی هم نمیچسبد.

۶ـ نظر باینکه گونی های کنفی بیشتر مورد‌دید‌پسند موش زدگی قرار میگیرد سیمپاشی و حفاظت و مراقبت بیدهاشی انبار ضروری است .

۷ـ کیسیون نمایند که خرید هر روز حداکثرتا آن انجام پذیرد.

۸ـ کوشش نمایند که خرید بر روز حداکثرتا آن انجام پذیرد.

توزیع و فروش

۱ـ هرچه بیشتر بر شبکه‌های فروش بیفزایند وآن را در انحصار بعضی از مراکز نگذارند و ازعملیه‌بدارانی بکاهند وبجال تبلیغات سوء بدهند انقلاب ندهند.

۲ـ کمیسیون تجزیه‌گذاری برای فروش تشکیل‌دهند وبابطن کارشناس نرخ فروش را معین نمایند تهیه برنج بعضی از مراکزی‌فروشاند و خریداران بشتری‌دارند.

۳ـ برخیاری میتوان هزینه فروش کن کرایه‌ها را بدست آورد و سود بیش از ۵ ریال تالیانه هاخواهد بود.

۴ـ چون انواع برنجهای‌مرغوب‌برنج مناطق مرغوب‌رند و بیشتر بسه‌مصرف دولت میتواند هزینه‌های خود را پروری از آن برنجها وتوزیع‌کنند مستضعفان راحتی از پرداخت سود معاف دارد و اینکار بانظر کارشناسان‌عملی است.

۵ـ نظر باینکه کشاورزان روزانه فروش برنج‌ندارند کمیسیون های بخریدار میتوان سیار اعلام نمود کـ کمیسیون ها بتوانند در نقاط بیشتر بروند و زحمت‌حمل و نقل برنج را از روستائی گیرکنند و بعین ترتیب صنعتی محلی را حفظ نمایند.

۶ـ بیشنهاد میشود کمیسیون در هفته حداکثر یکبار و حداقل ماهی یکبار و امر خرید برنج را در یک مرکز قرار دهد و برنامه را نیز قابل وسیله کنندها ، منتها کنندها به آنکاهی مردم برسانند و چنانچه شورای درشیلی برنامه‌ها پیش‌آید ازرسانه‌های گروهی اعلام نماید .

۸ـ مطالعه لازم در امر خرج برنج از منطقه محلی آیا میزان خروج برنج برای مصرف کننده نیز مشخص‌شود.

۹ـ تعطیل مراکز خرید قبل‌ازاعلام نشود و انحلال‌آن بنابه وضع‌و موقعیت محل اعلام گردد.

توصیه به کارشناسان خرید

۱ـ رعایت سنت های محلی شرط لازم موفقیت‌است در خرید و فروش ، وزن گونی کنفی سالم را ۱۰۵ کیلو گونی وصله دار ۱ ۲ کیلو و گونی پلاستیکی را ۱ کیلو بهای فروشنده بحساب بیاورند هرچند وزن گونی و انفی آنها این مقدار نیست لکن وزن انفائی گونی‌ها عملا بارپخت و پاش هاآن بیرون و ریخت و پاش در هرخرید و فروشی وجود دارد .

۲ـ تعیین به میزان خرده در برنج بطور واقعی به دست نیاید و مگر براساس ارزیابی قانون ملی بیترین‌شیوه‌در خرید بنحویکه بدودت زیان بینند ولغلمایکاران زود انواع درجات برنج حداکثر و حداقل اعلام نمایند .

شاخریدار بتواند به میزان ضایعات در مسیر حداقل و حداکثر نماید. مثلا در درجات جنس‌نمونه‌ان برنج‌یک‌و دو و یک دست و یکواخت بدست آورد هرچنین با برنج دیگر تفاوت اندک دارد.

۳ـ در خرید برنج یکدست‌محاطوبرنگ کفته شیدست نماید اما برای فروش متوان برنج یک دست تهیه کرد باین معنی که‌برنج رابمیان‌آزمایش روی‌میز پارچه‌ریزاند وسطاب میزنند و سپس با باروی چوبی آنرا دیگربردار بهم میزنند تا برنجها کاملا باهم مخلوط شود و اگاهانرا بسندیدی میکنند برنج حاصل از اینکار یکدواخت است‌البته فروشندگان سوجود دراین تخلیط انواع برنج هارا باهم مخلوط میکنند که باید منفور دهند در تخلیط خلط آنرا پکنوع برنج ارتقاء‌نامه‌ایشان درجه برنج را بادرجات پنج درجات ۲ را با درجات ۲ وغیره بهم درآمیزند.

۴ـ بعضی از برنجها در نتیجه عدم مراقبت کافی زیادت میشوند (بند ترک های ریزی است که در بعضی‌از برنجها دیده میشود و در مقابل دید اشخاص غیروارد قابل‌رویت نیست اما کارشناس خبره بخوبی متوجه آن است کهاین بند دوجب ضایعات است که‌دشن خود را از هدر برنج پندار خودداری شود و یا در درجات پائین نرخگذاری گردد)

۵ـ توصیه میشود که انواع برنجهرمنطقه راجداگانه بسنجیدنی کرده و با علامتگذاری و مارک کردن درانبار مادر نگهداری نمود .

۶ـ توصیه میشود برحسب انواع‌برنجدید برنج هاردراندار هارطوری نگهداری گنند که‌زودترکه زودترخریداری بشد وسائل زودتر ترخیص شوند تا ضایعات آن کمتر شود و برنج های خریدشده دوراول محصول درنوبه ایاد باقی‌نماند.

۷ـ در بسته‌بندی کشویش نمایند از گونی استفاده نمایند زیرا گونی کنفی اولا برنجها را سالوش نگهداری‌میکند ثانیا اگر جیدن آن آسان‌است و روی هم نمیچسبد.

۸ـ نظر باینکه گونی های کنفی بیشتر مورد‌دید‌پسند موش زدگی قرار میگیرد سیمپاشی و حفاظت و مراقبت بیدهاشی انبار ضروری است .

۹ـ کوشش نمایند که خرید هر روز حداکثرتا آن انجام پذیرد.

توزیع و فروش

۱ـ هرچه بیشتر بر شبکه‌های فروش بیفزایند وآن را در انحصار بعضی از مراکز نگذارند و ازعملیه‌بدارانی بکاهند وبجال تبلیغات سوء بدهند انقلاب ندهند.

۲ـ کمیسیون تجزیه‌گذاری برای فروش تشکیل‌دهند وبابطن کارشناس نرخ فروش را معین نمایند تهیه برنج بعضی از مراکزی‌فروشاند و خریداران بشتری‌دارند.

۳ـ برخیاری میتوان هزینه فروش کن کرایه‌ها را بدست آورد و سود بیش از ۵ ریال تالیانه هاخواهد بود.

۴ـ چون انواع برنجهای‌مرغوب‌برنج مناطق مرغوب‌رند و بیشتر بسه‌مصرف دولت میتواند هزینه‌های خود را پروری از آن برنجها وتوزیع‌کنند مستضعفان راحتی از پرداخت سود معاف دارد و اینکار بانظر کارشناس‌عملی است.

گزارشی ازوضع برنج داخلی وطرح خریدمحصول توسط‌دولت

دست سلف‌خرها ازدسترنج برنجکاران کوتاه!

و در زمانهای مقتضی‌درحسب نیاز شالیکار کوبیده‌می‌شود وسپس جهت تبدیل به‌کارخانه جات حمل میگردد و برای تبدیل آن فیدوهای ذیل عملی میشود.

۱ـ روستائی گاهی بعون اینکه‌خانه‌کاه‌آن را برای تبدیل به‌کارخانه میبرد ، محصول‌برنجی که از این‌اندمشت بسه‌معلاوه‌استوخرید‌آن‌بعلاوه‌مصرف کننده‌بست علاوه برآن نگهداری آن‌مشکل‌است زیرا پس از مدتی (خرآ) میزند وبوی‌دوم‌بوست میدهدرنگش عوض میشود و از طرف بخاری بیش از حجم برنجی که به دیگ رفته است (پلو) ندارد ، وقدوانداره برنجیس از پخش فقیر چندانی نمی‌کند و باصطلاح محلی (ری) ندارد .

۲ـ خشکاندن شالی بوسیله آفتاب : در ماه‌های اول پائیز در روزهای آفتابی شالی را در آفتاب می‌کنند تاخشک شود‌البته فصل بارانی گیلان‌چندان مناسب برای اینکارنیست محصول‌بدست آمده از این کار‌شرط‌رابرآینکه تاچه‌حدشالی آفتاب خورده وخشک شده باشد مرغوب‌تراز نخشکانیده‌است .

۳ـ خشکاندن‌شالی دود‌در کوره‌کارخانه : برنج‌کوره‌ها معمولا مخزنی دارندکه‌شالی‌را از قبل از تبدیل بسه‌برای سفارش شالیکار می‌خشکانند وآنگاه شالی را تبدیل‌می‌کنند. این نوع خشکانیدن رابعوض‌نوع خشکانیدن است و برنج حاصل از اینکار را (دنکی) نیز می‌گویند، البته زحمت اینکار زیاد ومزدی را که‌شالیکار می‌پردیدبیش از آنچه‌شالی‌را نخشکانیده‌است .

۴ـ تبدیل شالی به برنج : توسط شیوه خشکاندن برنج خشکانیدن وسیله دود بسهترین شیوه خشکاندن برنج خشکانیدن بوده است که روشی سنتی است و برنج حاصل از اینکار را برنج‌دودی می‌گویند که با بوئیدن برنج بوی دود از آن بمشام می‌رسد و چون‌شالی بعلوت طبیعی و دوزمان نسبتا طولانی تدریجی می‌خشکد مقاومت برنج در مقابل رطوبت زیادتر است ومی‌توان آنرا سالیان دراز نگهداری کرد. این روش تبدیل شده است که برنج دودی را تاپیچسال هم نگهداشته‌اند. این نوع‌برنج بخاطر بوی دودی که دارد در بعضی از شهرستانهای‌مشتری دارد اما درگیلان پیشتر مورد علاقه مصرف کنندگان است.

انواع برنج

برنج انواع گوناگون دارد که‌کارشناسان‌ومتخصصان به‌آن آگاهی دارند و طبرای سهولت کار خرید آنرا بصورت چند نوع تقسیم ودرجه‌بندی می‌کنیم:

۱ـ برنج دمسیاه استخوانی اصلا «ممتاز» سرنج عالی

۲ـ برنج صدری که خود دارای انواع گوناگون است : میانه‌دم دمسیاه‌دم سیبیدم، زرده‌دم و نامهای فراوان دیگر که برحسب قد و شکل و نحوه خشکانیدن نامهای برنج میگیرند.

۳ـ برنج‌نیم‌دم : دیگی در هرکیلو ۲۰ ریال‌بالیترتن برنج‌بودی ۱۲ریال گرانتر است.

۴ـ برنج‌نیم‌دم.

برنج‌نیم معمولا به اعلاومعمولی درجه‌بندی میشود : برنج خشکانیدن ودودادن به نحو بالادر پیاپی‌برنج تاثیر دارد .

توضیح اینکه‌برنج‌نیم‌دم اعلاءا برنج صدری درجه ۳ برحسب رنگ آنرا قابل تخلیط است .

۵ـ برنج جنس : آکلا،ساپاریب.

۶ـ برنج جنس : که آکرا در منطقه سومعسرا کاشته میشود و بیشتر مصرف محلی دارد . وز تنبیه‌غریال کردن برنجها ابوداده‌بدست می‌آید که‌بستکی به درشتی وریزی ونوع جنس نیمدارد . این نیمداده هم مصرف همچنین دارد که شالیکار برای صرفه و صلاح‌برنج مرغوب رامی‌فروشد و نیمداده خود را مصرف خانگی خود می‌خورد همچنین برای تهیه آرد برنجویا مصرف در تهیه‌آش و غذاهای دیگر بکار می‌آید.

تشکیل برنامه‌ریزی

باتوجه به این مقدمه برای آشنائی با منطقه تولید برنج و انواع محصول ، تحلیل نظرات از زارعین و کوته ساختن دست مواسطه سودجو و همچنین حمایت از مصرف کننده که پخش عمده‌ای از نیاز روزانه‌ای رابرنج تشکیل میدهد طرح زیر پیشنهاد میشود.

۱ـ دولت اعلام نماید که برنج را فقط از شالیکاران و صاحبان کارخانه های کارآمزد تبدیل شالی به برنج از انواع مختلف برحسب قدرت کارخانه بدست آورده‌اند میخرد و از افراد دیگر خرید نخواهد کرد تا دیدم بعد ازخرید و فروش برنج در سطح بسالها جلوگیری‌نماید و برای اینکه کارخانه‌ها مرکز خرید و فروش نشود به میزان عملکرد کارخانه‌ها را نیز تحقیق نموده بدست‌آورد.

۲ـ چون احتمال دارد شالیکار به بهانه تبدیل شالی‌را از دولت نگیرد وآنرا در جای دیگر بفروش برساند، لذا قانون وانقلاب اسلامی ، روا قائل نماید ، فرانداز‌ودروسرانآزرهنگ‌که‌قانون‌انتقال برنج‌را قائم‌نماید قلم‌مهاباینجمن مقصد وبنداد رامعین نماید وفرمان‌انتقال انتقال را نیز روشن نماید .

۳ـ علاوه بر سازمانهای کمیوجب مسوولیت‌خوش فرامر خرید شرکت مازند کارشناسان محلی را نیز در امر خرید شرکت نمایند، روستائیان خود بهترین کارشناس برنجند.

۴ـ ملاک درجه‌بندی برنجها رااز‌نظر مرغوبیت برنج محصول رودسر و آستانه و طارم فقط درهند برنجهای مازندرانی را باآن مقایسه نمایند .

۵ـ چون‌رتنجاهای‌تاریخ‌مرغوبیت مناطق مرغوب‌رند و اشخاص مرغه میرسد دولت میتواند هزینه‌های خود را پروری از آن برنجها وتوزیع‌کنند مستضعفان راحتی از پرداخت سود معاف دارد و اینکار بانظر کارشناس‌عملی است.

۶ـ نظر باینکه کشاورزان روزانه فروش برنج‌ندارند کمیسیون های بخریدار میتوان سیار اعلام نمود کـ کمیسیون ها بتوانند در نقاط بیشتر بروند و زحمت‌حمل و نقل برنج را از روستائی گیرکنند و بعین ترتیب صنعتی محلی را حفظ نمایند.

۷ـ بیشنهاد میشود کمیسیون در هفته حداکثر یکبار و حداقل ماهی یکبار و امر خرید برنج را در یک مرکز قرار دهد و برنامه را نیز قابل وسیله کنندها ، منتها کنندها به آنکاهی مردم برسانند و چنانچه شورای درشیلی برنامه‌ها پیش‌آید ازرسانه‌های گروهی اعلام نماید .

۸ـ مطالعه لازم در امر خرج برنج از منطقه محلی آیا میزان خروج برنج برای مصرف کننده نیز مشخص‌شود.

۹ـ تعطیل مراکز خرید قبل‌ازاعلام نشود و انحلال‌آن بنابه وضع‌و موقعیت محل اعلام گردد.

توصیه به کارشناسان خرید

۱ـ رعایت سنت های محلی شرط لازم موفقیت‌است در خرید و فروش ، وزن گونی کنفی سالم را ۱۰۵ کیلو گونی وصله دار ۱ ۲ کیلو و گونی پلاستیکی را ۱ کیلو بهای فروشنده بحساب بیاورند هرچند وزن گونی و انفی آنها این مقدار نیست لکن وزن انفائی گونی‌ها عملا بارپخت و پاش هاآن بیرون و ریخت و پاش در هرخرید و فروشی وجود دارد .

۲ـ تعیین به میزان خرده در برنج بطور واقعی به دست نیاید و مگر براساس ارزیابی قانون ملی بیترین‌شیوه‌در خرید بنحویکه بدودت زیان بینند ولغلمایکاران زود انواع درجات برنج حداکثر و حداقل اعلام نمایند .

شاخریدار بتواند به میزان ضایعات در مسیر حداقل و حداکثر نماید. مثلا در درجات جنس‌نمونه‌ان برنج‌یک‌و دو و یک دست و یکواخت بدست آورد هرچنین با برنج دیگر تفاوت اندک دارد.

۳ـ در خرید برنج یکدست‌محاطوبرنگ کفته شیدست نماید اما برای فروش متوان برنج یک دست تهیه کرد باین معنی که‌برنج رابمیان‌آزمایش روی‌میز پارچه‌ریزاند وسطاب میزنند و سپس با باروی چوبی آنرا دیگربردار بهم میزنند تا برنجها کاملا باهم مخلوط شود و اگاهانرا بسندیدی میکنند برنج حاصل از اینکار یکدواخت است‌البته فروشندگان سوجود دراین تخلیط انواع برنج هارا باهم مخلوط میکنند که باید منفور دهند در تخلیط خلط آنرا پکنوع برنج ارتقاء‌نامه‌ایشان درجه برنج را بادرجات پنج درجات ۲ را با درجات ۲ وغیره بهم درآمیزند.

۴ـ بعضی از برنجها در نتیجه عدم مراقبت کافی زیادت میشوند (بند ترک های ریزی است که در بعضی‌از برنجها دیده میشود و در مقابل دید اشخاص غیروارد قابل‌رویت نیست اما کارشناس خبره بخوبی متوجه آن است کهاین بند دوجب ضایعات است که‌دشن خود را از هدر برنج پندار خودداری شود و یا در درجات پائین نرخگذاری گردد)

۵ـ توصیه میشود که انواع برنجهرمنطقه راجداگانه بسنجیدنی کرده و با علامتگذاری و مارک کردن درانبار مادر نگهداری نمود .

۶ـ توصیه میشود برحسب انواع‌برنجدید برنج هاردراندار هارطوری نگهداری گنند که‌زودترکه زودترخریداری بشد وسائل زودتر ترخیص شوند تا ضایعات آن کمتر شود و برنج های خریدشده دوراول محصول درنوبه ایاد باقی‌نماند.

۷ـ در بسته‌بندی کشویش نمایند از گونی استفاده نمایند زیرا گونی کنفی اولا برنجها را سالوش نگهداری‌میکند ثانیا اگر جیدن آن آسان‌است و روی هم نمیچسبد.

۸ـ نظر باینکه گونی های کنفی بیشتر مورد‌دید‌پسند موش زدگی قرار میگیرد سیمپاشی و حفاظت و مراقبت بیدهاشی انبار ضروری است .

۹ـ کوشش نمایند که خرید هر روز حداکثرتا آن انجام پذیرد.

توزیع و فروش

۱ـ هرچه بیشتر بر شبکه‌های فروش بیفزایند وآن را در انحصار بعضی از مراکز نگذارند و ازعملیه‌بدارانی بکاهند وبجال تبلیغات سوء بدهند انقلاب ندهند.

۲ـ کمیسیون تجزیه‌گذاری برای فروش تشکیل‌دهند وبابطن کارشناس نرخ فروش را معین نمایند تهیه برنج بعضی از مراکزی‌فروشاند و خریداران بشتری‌دارند.

۳ـ برخیاری میتوان هزینه فروش کن کرایه‌ها را بدست آورد و سود بیش از ۵ ریال تالیانه هاخواهد بود.

۴ـ چون انواع برنجهای‌مرغوب‌برنج مناطق مرغوب‌رند و بیشتر بسه‌مصرف دولت میتواند هزینه‌های خود را پروری از آن برنجها وتوزیع‌کنند مستضعفان راحتی از پرداخت سود معاف دارد و اینکار بانظر کارشناس‌عملی است.

بیش بسوی خودکفائی ورهائی از سلطه‌اقتصادی امیر بالیسم

کوشش صنعتگران انقلابی در گردش سریعتر چرخهای راه‌آهن

راه‌آهن دولتی ایران دست کارگران و صنعتگران‌مبتکر و متعهدرا به‌گرمی‌میفشارد.

هر دگفائی همه جانبه مملکت بویژه خودکفائی صنعتی و جلوگیری‌ازسلطه اقتصادی بیگانه براقتصاد کشورمان که در اصل۴۳ قانون اساسی نیز مورد تاکید قرارگرفته یکی از اصولیست که با اجرای صحیح آن میتوان نه تنها از خروج سالیانه ارز ازمان ملکتو دسترنج مستضعفان جلوگیری کرد ، بلکه میرود ملتی و عامی‌اسیر همت افراد ایرانی را نیز ارتقا بخشید و گامی‌اساسی در جهت رهائی از چنگال جهانخواران و دست ـ نشاندگان امپریالیسم برداشت .

افتتاح سومین شاهراه خودکفائی راه‌آهن‌دولتی ایران که از چند روز پیش بطور دائمی در محل راه آهن تهران تشکیل یافته است حرکتی است کوچکاما مهم بسوی آن هدف .

در این نمایشگاه نمونه های مختلفی از لوازم و قطعات یدکی مورد نیاز دیزل هاب لوکوموتیو هاوآلن ها و ریل های راه‌آهن به نمایش گذاشته شده است و صنعتگران زحمتکش ، مهندسان و کارشناسان مسایل اقتصادی تهیه‌وبراساس آن چگونگی خرید برنج‌از شالیکاران تنظیم شده‌است:

حدد از اجرای طرح کوتاه کردن دست واسطه‌ها وسترو جوان وبحکران در معاملات برنج در جهت حفظ منافع شالیکاران و جلوگیری از اختلال درعرضه روئیس برنج‌وحمایت از مصرف کنندگان از طریق قیمت وکنترل فرخ برنج و مراقبت و نظارت در امر خرید و توزیع می‌تواندرکنترل کلی‌بودن شالیکه‌برای مصرف استانهای‌شمالی کامل به رفتیع منطقه وشناسائی محصول و چگونگی‌تهیه آن وسائل خرید جنس ضرور بنظرمی‌آید.

شناسائی منطقه

ـهنطوریکه میدانیم بزرگترین منطقه کشت و تولید برنج‌ایران استان گیلان و سپس مازندران و آنگاه گرگان‌وبقیه نقاط کشور است که‌از این میان محصول گیلان متنوع‌تر ـ موفریش و فراوانتر است بصورت‌جهت باید در قیمت‌گذاری مابین محصول گیلان و برنج نقاط کشور تفاوت قابل ملاحظه‌ای قائل شد تفاوت ۱۰ ریال‌در هرکیلو برنج درجه یک گیلان و مازندران در حقیقت تشویقی به کشاورزان گیلان است که در حال حاضر تفاوت قیمت برنج صدری درجه ۱ مازندران (مصباح آمل)بابرنج درجه یک گیلان (برنج سیساه لاهیجان) حدود ۱۰ ریال‌ازاین از پنجاه ریال است.

چون گیلان دارای انواع برنج است که نوع‌چمپی انهاز نظر مرغوبیت نقطه گیلان را از مرز مازندران مورد بررسی قرار داد وهرجائی از این انواعرد نقطه‌ای خاص‌بدست می‌آید تاگزیر مرغوبتر گیلان را از مرز مازندران مورد بررسی قرار داد وتکاهی اجمالی به محصول آن می ـ اندازیم .

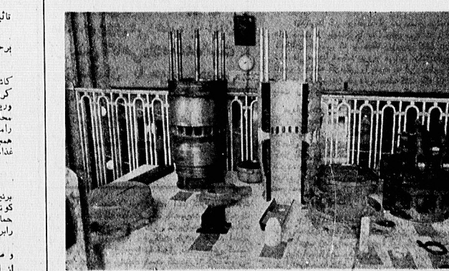

پیراهن سلیندر و سرسیلندر مربوط به دیزل های راه آهن که بدست برادران ایرانی ساخته شده است

مازندران مانند گیلان محصولات متنوع ندارد و غالبا بفروش‌رفتن برنج‌ایران بسیار اعلام نمود کـ

۱ـ گلاچای ،محمودآباد ، رودسر و طارم و توابع

۲ـ ساسال و شالیزار ، رودسر و طارم و توابع

صدری بلند است که شهرستان های خارج گیلان بیشتر مشتری خرید محصول این منطقه‌اند

کتر،ولاملاجان ، و توابع‌آبا : محصول این منطقه مرغوبیت محصول رودسر و گلاچای را ندارد .

۳ـ آستانه اشرفیه وتوابع‌آن، برنج‌آستانه اشرفیه ازبرنج لاهیجان و لنگرود مرغوبتر،وکاهی هم از برنج رودسر و گلاچای بلندتر وبنابراین بابرنج‌پسیاه محروف گیلان (لوسه‌کاه) محصول یکی‌ازرودسرهای‌آستانه آن وسائل ق

زندان «میز»، صحنه نبرد واقعی ارتش جمهوریخواه ایرلند و انگلیس شده است

زندان «میز» افشاگر دمکراسی دروغین انگلیس

از : هفته‌نامه تایم
ترجمه : منوچهر آزاد

بابی‌ساندز مبارز بزرگ ایرلندی که با مرگ قهرمانانه خود حماسه آفرید و چهره واقعی دموکراسی دروغین انگلیس را برای مردم جهان نمایان ساخت .

پس از ۶۳ روز گرسنگی ، تام‌مک‌الوی ۴۲ ساله هفته پیش درگذشت . مرگ او شورش های گسترده‌ای در بلفاست برانگیخت که طی آن دو نفر کشته شدند . خطر خشونت همیشه وجود دارد ، معهذا این‌روزها نبرد واقعی بین مقام های بریتانیایی و ارتش جمهوریخواه ایرلند نه در خیابان‌ها بلکه در یك زندان درلندن بااجرهای خاکستری درلندیکی بلفاست جریان دارد ، زندانی که بنام «میز» مشهور است . دراکثراجتماعی‌ارتش‌جمهوری‌خواه ایرلند تام‌مرگ گرسنه می‌مالند تا بجای آنکه با آتان همچون تبهکاران عادی رفتار شود ، به حقوق‌ویژه‌زندانیان سیاسی دست یابند .

ابابه‌گونه‌ای بسیار ژرفتر ، روزه‌گیران بصورت لماه مبارزه بین ارتش سرسخت جمهوری‌خواه ایرلند و بریتانیایی‌ها درآمده‌اند که پیمان اندازه لجوجند . تا پایان هفته گذشته ۹ اعتصاب کننده درگذشتند و برخی دیگر در بستری هستند که عهد کرده‌اند بستر مرگشان خواهدبود . گزارش زیردرباره چگونگی زندگی و مرگ در زندان میزاست:

مبنی غذا دوست نخورده است.هرچندیکبارروزه‌گیر نگاهی به‌آن می‌افکند پس از هفته نخست درنظر مرد هذیان‌زده همه چیز بزرگ می‌نماید، لوبیاها متورم ونان شیرینی پف‌کرده است ، حس بویایی او قوی‌تر شده‌است، می‌تواند لوغذا رابیش ازرسیدن بشناسد . مبنی صبحانه تا وقت‌ناهار ناهارتاشام و شام در سراسر شب باقی‌می‌ماند.

مقام‌های بریتانیایی می‌گویند وظیفه دارند همیشه خوراك رادر دسترس بگذارند ، زندانی‌ها این عمل را قبیح‌ظالمانه می‌دانند.

اما پس از دو هفته، جنك اعصاب بی‌مورد می‌شود ، مبنی‌ها را می‌آورند اما زندانی دیگر میل به غذا را از دست داده‌است. انقباضات و دردهای شکم‌فروکش کرده وناپدید شده است ، بجای آن متوجه پنج‌پیمانه آب روزانه خود می‌شوند ، اکنون تنها نگرانی آنها اینست که‌بدون قبوع آب‌را بنوشند .

هرزندانی ظرف کوچکی نمك دارودوی‌تواندهراندازه بخواهد درآب بپاشد ، وقتی که اعتصاب غذا به درازا می‌کشد بزندانی‌ها درخواست آب گازدار می‌کنند و بریتانیایی‌هااین تقاضا را برمی‌آورند.

اینجا دنیای غیرتمندان است . جایی است که‌جوانان ایرلندی آزاده کرده‌اند بخاطر آرمان بیرون راندن انگلیسی‌ها از ایرلند شمالی خود راگرسنه نگهداردند ، سرشار از نفرت و شهادت ، تعصب‌آمیز و ایرلندی‌وار، همان لحظه که یك‌روزه‌گیر می‌میرد ، پنجاه تن برای پرکردن جای او داوطلب می‌شوند . نام مك‌الوی که‌هفته پیش درگذشت ، یك چشم شیشه‌ای داشت‌که حاصل فعالیت های چریکی خودش بود ، پشت‌سرش ،اثر یك‌کوبن ۲۹ ساله . پس از ۵۵روز پیکاره دچار اغما شد .بابکل دوبن ۲۷ ساله در روز چهل وهشتم ، لارنس ماکانون نیرومند ۲۴ ساله ، در روز چهل ویکم ومیس باغامساله‌ای نوجوانان زیاد پاتریك مك کئون ۲۵ ساله ، مت‌دولین ۳۱ ساله‌وده‌ای دیگر قرار دارند.

این جنگجویان خیابانی که در جوانی‌لیمی‌زمعرشان از قروریست بودهاند ، بسبب سالها تحمل زندان سخت جان‌بی‌احساسند . آنان دربیست سالگی پیرشده‌اند . از آنجا کشمار بسیاری از شورشیان (۴۰۶تن) دربندهای (اچ) شکل میزاسیرند ، اکنون معتقدند که‌باید در جنك خویش در داخل زندان پیروز شوند و همین است که پایداری شگفت‌انگیزشان را توجیه می‌کند . اما پرسش درباره آنان به جای خود باقی است .

چرا اینچنین خواهان گرسنگی دادن به خودهستند؟ درد راچگونه تحمل می کنند ؟ آیامی‌ترسند ؟

جزئیات مربوط به هرمرك باولی‌از مسلولی به‌مسلول دیگر سرایت می کند و برای همه زندانیان شناخته شده است ، رهبران‌نیز هرگاه خواستار داوطلب دیگری شوند، عوارض رفت‌انگیز گرسنگی رابازگومی کنند آنها خواهان شجاعت دروغین ودرمیانه‌راه ماندن نیستند.

زندانیان پشت‌درهای بتنه‌ساکت می‌ایستند و گوش هایشان رابه‌شکاف های چارچوب‌ها می‌چسبانند وبه سخنان

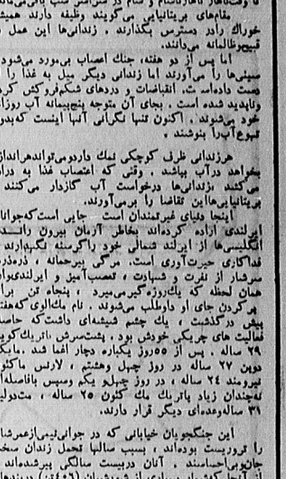

فرماندهان بندگوش می‌دهند که‌به زبان گالیك حرف می‌زنند تا کلیهبان‌ها چیزی نفهمند ، از گلوهای ورم‌کرده، دندان‌هایی که می‌ریزند ، پوست که آنچنان خشك می‌شود که استخوان زیرش هویداست و کوری پرهین ناپذیرپیش از مرك سخن می‌گویند.

رهبران ارتش جمهوری‌خواه ایرلند اول از اندیشه اعتصاب غذا بیم داشتند و معتقد بودندکه مردان تاب نیاورده و بدین‌گونه روح‌جنبش راپه خطر خواهندافکند. این پرسش دیرپاکه ـ آیا اعتصاب غذا نتیجه بخش‌خواهد بود ؟ ـ در اوایل سال جاری باردیگر از سوی رهبران زندان مطرح و در سراسر بندها مورد بحث واقع‌شد. برخی ازاسیران باپوسانه حرف می‌زدندوبانومیدی‌پیش‌بینی می‌کردند که انگلیسی‌ها هرگز تسلیم نخواهند شد . چنین اظهاراتی غالبا سکوت مواجه می شد.

از زندانیان خواسته شد یك هفته در اطراف پیشنهاد بررسی کنند و چنانچه احساس آمادگی‌کردند ، داوطلب شوند .

صد تن داوطلب مرك شدند . رهبران ارتش جمهوری‌خواه در میز که از این رفیقان‌خورده بودند ، دستور آغاز اعتصاب غذا را صادر کردند .

داوطلبان بسرعت به‌صورت قهرمان درآمدند . زندانیان دیگر توجه خاصی نسبت به آنها مبذول می ـ داشتند . به آنها سیگار اضافی می‌دادند و در نخستین‌روز های انقباض شکم ، به آنان روحیه می بخشیدند . برایشان شعرها سروده و از طریق لوله ها ولای‌درهاقفل ودرداخل بندها باصدای بلند خوانده می‌شد.

اکنون دیگر روند مرك تقریبا متعارف شده است پس از ۲۱ روزبی‌غذایی ، روزه‌گیران در حالیکه‌هم‌بندها تشویقشان می‌کنند، حرکت داده می‌شوند تا روزهٔ خود را در بیمارستان نزدیك زندان که یك ساختمان امروزی‌و یك طبقه است ، ادامه دهند و آنجا در اتاق‌های انفرادی محبوس می‌شوند.

در اینجا موقعیت زندانی‌هایی را دارند که مطیع مقرراتند وهرروز نیم ساعت اجازه پذیرفتن ملاقاتی‌هارا دارند . سینی غذا هم همیشه در آنجا هست . در هراتاق رادیو وجود دارد و زندانیان به ترانه های مخصوصی‌که یك رادیوی محلی هوادار آنها باسم برایشان پخش می کند، گوش می‌دهند .

اما بیشتر از آن به اخبار ساعت‌به ساعت علاقه‌دارند وهرگاه متوجه شوندکه‌برنامه اخبار شروع‌شده ، گفتگو های خود را قطع می‌کنند . با این امید که انگلیسی‌ها نمرشده باشند . وآنها در نیمه‌راه مرك بتوانند به‌زندگی ادامه دهند .

روزه‌گیران اجازه دارند هرروز غروب دو ساعت از ۶تا۸ یکدیگر را دراتاق‌کوچك تلویزیون ببینند، چهاربا پنج‌نفر همزمان جمع‌می‌شوند ، پس‌از سالها تنهایی دریك سلول، تلویزیون مردان‌رابه‌هم‌پیوندمی‌دهد، ظهورنا گهانی دشمن منفورشان، مارگارت‌تاچر ، نخست‌وزیر انگلستان آنهارا غضبناك می‌کند.

افسران زندان می‌گویند که اعتصاب کنندگان وقتی که ازبند انضباط زندان خارج چنان دستوراهایی را اطاعت نکند،و شخصیت شدید می‌گردند، آنها بسیار اجتماعی‌تر رختی میزبان‌می‌شوند ، بالاخره با کارکنان زندان حرف می‌ـ زنند، و سوال وجواب‌می‌کنند ماموران پوست‌بره در بستآنها می‌گذارندتا بدنشان را که به آهستگی‌سردتر می‌شود گرم کنند، آنها قسمت عمده‌ای از زمان را در رختخواب می‌گذرانند و می‌کوشند نیروی خود را حفظ کنند ، هرچند از مداوا امتناع می‌ورزند، تقاضا می‌ـ کنند پرستاران آنها را مالش دهند تا پوست بدنشان که خشك شده ، نرم گردد. هفته‌ای یك بار سلمانی برای اصلاح‌سر و در صورت تمایل تراشیدن ریش آنهامی‌آید زندانی‌ها روزانه توزین می‌شوند وهمیشه دلهره‌خواهان دانستن رقم دقیق هستند. آقاییدرنگ به فرماندهان‌ارتش جمهوری‌خواه که منتظرند تاخبر را همهجا پخش کنند اطلاع می‌دهند، وزن‌چوبکهاناند ۳۰ ساله بیش از آنکه‌در ۱۸ ژوئیه بمیرد ، از ۱۹۶ پوند (تقریبا۹۱کیلوگرم‌مترجم) به‌۱۰۰ پوند (تقریبا ۴۴ کیلوگرم ـ مترجم) کاهش‌یافته‌بود.

تقریبا بطور دقیق در روز چهل ودوم واقعه‌کابوس مانندی روی می‌دهد، به آنان از پیش آگاهی داده شده است و زندانیان با حواس‌جمعی تمام‌در انتظار آن‌لحظه‌اند آنها دچار حالتی می‌شوند که «نیستاگموس» خوانده‌می‌ـ شود، از دست دادن کنترل عضلانی بمك کبود و بتاهین، اگر به اطراف نگاه کنند، چشمانشان پنجوی وخشبانه و غیر قابل کنترل شروع به چرخش می‌کند. اول افقی و سپس عمودی . زندانیان تلاش می‌کنند که درست بهروبرو نگاه کنند،حتی دستها را دو طرف سرشان می‌گذارند،اما کاری از آنها ساخته نیست، فرانسیس هیوز، ۲۵ ساله ، دومین اعتصابی که جان سپرد، حتی چشم بندهای بنهای برای دور چشمش درست کرده بود.

نیستاگوس باعث تهوع دایم و سرگیجهم می‌شود. تمامی این تجربه وحشتناك است و هیچ مقدار تشریح وضع از قبل ، نمیتواند روزمگیر را برای این محنت‌آماده کند. وقتی که این بحران سپری می‌شود اعتصاب کنندگان سخت مورد تشویق قرار می‌گیرند و نزدیك به یك هفته ازنظر جسمی و روانی تجدید حیات می‌کنند.

اما دیگر پایان کار دور نیست. خرخرزدنشان کندمی‌ـ شود و می‌کوشند صحبت نکنند، زیرا صدای خودشان‌در سرشان می‌پیچد، شنوایشان کم می‌شود و ملاقاتی‌هایابد بافریاد حرف های معمولی شانرا بزنند. به آهستگی کور می‌شوند، حتی حس بویاییشان محو می‌شود.

در این حال خانواده‌هاشان غالبا نزد آنها هستند و همه باهم ، به یادهاو خاطرات‌گذشته برمی‌گردند.فرانسیس هیوز که دیر زمانی پیش از مرگش در زندان میز بصورت قهرمانی درآمده بود، طبع حساس و بشاش خود را تا آخر حفظ کرد، در بستر لمیده و با صدایی نازك آوازـ های انقلابی می‌خواند ، در حالیکه بستگان اندوهناکش دور او جمع بودند.

تقریبا بطور دقیق در روز چهل‌و دوم واقعه کابوس ـ مانندی روی می‌دهد . به آنان از پیش آگاهی‌داده شده‌است و زندانیان با حواس‌جمعی تمام در انتظار آن لحظه‌اند . آنها دچار حالتی می‌شوند که «نیستاگموس» خوانده می‌شود ...

خانواده‌ها معمولا درماندهاند. آنها کنار بسترهایی‌ـ نشینند و مردندر که مداخله کنند باند.بریدی‌مکتاگ جرت که دو روزپیش از مرگ برادرش کوبن‌لیمنج ، ۲۵ ساله برای دیدن او آمده بود ، می‌گفت فرزند، فرزند است، اما مادرم باید این موضوع را قبول کند، وقتی کـه خانواده‌ها نومیدانه پیشنهاد دست کشیدن از اعتصاب‌می‌ـ کنند، پسرها روبشان را برمی‌گردانند یا دستشان راباحال نزار بلند می‌کنند و از آنها می‌خواهند در این باره حرفی نزنند. اگر مادرها مساعدت کنند ،بعضی‌از پسرهای‌خشمگین به‌آنها دستور می‌دهند که از اتاق بیرون بروند و از ملاقات های بعدی با آنان امتناع می‌ورزند. بابی ساندز۲۷ ساله به مادرش خطاب کرد که اگر بعد از بیهوش شدن وی بخواهد مداخله کند، دیگر هرگز باا وهمکلام نخواهد شد.

اما سرانجام این توافق اکراه آمیز خانواده‌ها در پذیرفتن خواست فرزندانشان نقض شد . کاترین کوبـن تصمیم گرفت که دیگر جان دستورهایی را اطاعت نکند.و زمانی که پسر ۲۹ ساله‌اش باترینك ، نتوانست آب را از گلو پائین دهد و به حال اغماء افتاد بی‌اعتنا به خواست او مقامات زندان را واداشت تا وی را بیك بیمارستان نزدیك ببرند و به بدنش فلج برسانند. وی گفت: «اودیگر نمی‌تواند برای خودش‌تکلیف معین‌کند، من می‌خواهم‌پسرم زنده بماند.» اما زمانی که بات کوبن بهوش بیاید،مبارزه

اینجا دنیای غیرتمندان است . جایی است که جوانان ایرلندی اراده کرده‌اند به خاطر آرمان بیرون راندن انگلیسی‌ها از ایرلند شمالی خود را تا دم مرك گرسنه نگهدارند . فداکاری حیرت‌ـ آوری است‌ـ مرگی بیرحمانه، ذره ذره سرشار از نفرت و شهادت تعجب آمیز و ایرلندی‌وار .

آتش خشم مردم مبارز ایرلند مزدوران ارتش‌فاشیست انگلیس را دربرگرفته است .

وقتی که خانواده هانومیدانه پیشنهاد دست کشیدن‌از اعتصاب می‌کنند ، پسر ها رویشان‌را برمی‌گردانند یا دستشان را باحال نزار بلند می‌کنند و از آنها می‌خواهند در این‌باره حرفی نزنند. اگر مادرها مساعدت کنند، بعضی از پسرهای خشمگین به آنها دستور می‌دهندازاتاق بیرون بروند و از ملاقات های بعدی با آنها امتناع می‌ورزند .

بی‌امان بین او و خانواده‌اش ادامه خواهد یافت.

جسارت نومیدانه کاترین کوبن موجی از امید در میان هزاران خانواده برانگیخته است که مضطرب شنیدن این خبر ناگهانی هستند که فرزندشان داوطلب گرسنگی کشیدن شده است. هنگامی که نام لیام مک کلاسکی ۲۵ ساله ، بعنوان آخرین داوطلب اعلام شد، والدینش‌به ارتش جمهوری‌خواه ایرلند اعتراض کردند که فرزندشان دچار عفونت مزمن گوش است که امکان دارد سبب مرگ زودرس او شود، آنها جرات کردند غیظ خود را ابراز دارند.

ممهذا بعضی خانواده‌ها حتی پیش از فرزندانشان‌به این قضیه دلبسته‌اند، ریموند مک کریش ۲۴ ساله ، نزدیك به۵۰ روز بدون غذا بسر برد و روزی به یکی ازماموران زندان گفت نمی‌داند که یک لوبان‌شیرروزه او را خواهد شکست یانه. بالاخره مک کریش با تردید اظهار داشت : شیر مایع است. مثل پنج پیمانه آب و نمکی که روزانه می‌آشامد».

مامور آنچنان از این سئوال دستپاچه شد که فورا پرغیس زندان گفت و او هم بفوریت خانواده بلافصل مکنگریش را مطلع کرد. یکی از آنها یک صندلی را کنار بستر گذاشت ، چون ریموند دیگر نیمه کرشده بود و به خوشبختی که او نسبت به رفقایش تعهد دارد، سوپ‌این خوشبوشاد از نخستین اعتصاب کننده که امسال‌جان‌سپرد، یاد کرد؛ «بخاطر داشته باش که بابی‌ساندز در بهشت‌منتظر توست.» ریموند از خواستن شیر منصرف شد و یکهفته بعد درگذشت.

زندانیانی که از روزه‌گیران پشتیبانی می‌کنند، غالبا بتلخی به یکدیگر یادآور می‌شوند که زیستن می‌تواندبدتر از مردن باشد. آرمانی که به‌آن دلبسته‌اند از هرچیز دیگر در خانه‌های سرد همجوارشان بسیار موثرتر است. در هوض، زندانی‌ها جامه‌ای خاص خود را در داخل زندان میز ایجادکرده‌اند که آنها را قادر می‌سازد به مبارزه ادامه دهند. هریک از چهار بازوپیدند، یکغرمانده و یکدستیار، یک افسر اطلاعاتی و یک افسر آموزشی دارد. محوسین بزمیان گالیك حرف می‌زنند، آنهایی که این زبان را نمی‌ـ دانند در داخل زندان می‌آموزند.تمامی این سلسله مراتب را یک فرمانده سرکش و خشن بنام برندان مک فارلین ۲۵ ساله، اداره می‌کندکه بملت منفجر کردن یک محل عمومی‌و کشتن پنج‌نفرنظامی ،به ۲۵ سال زندان محکوم شده‌است.

مکفارلین و زیردستانش بدقت مراقب زندانیانند . دربی یافتن آنهایی که بملت دانستن زبان گالیک از جنوب آورده شده‌اند، زندانی‌ها سعی می‌کنند به زندانیان های مظنون به حقه بزنند، به زبان گالیک مطالب تکان دهنده‌ای‌در باره کشتن زجهایشان می‌گویند، اگر کوچکترین واکنشی نشان دهند، پس این زبان را می‌دانند. بطور معمول ، زندانی‌ها هرگز مستقیما با زندانیان حرف نمی‌زنند وحتی به‌آنها نگاه نمی‌کنند. این، بخشی از یک جنگ پایان‌ناپذیر روانی است .

زندانی‌ها در مواظبت از خودشان بی‌قیدند. ناخن‌ـ های دست و پایشان را به سیمان می‌کشند تاکوتاه کنند. نامه‌های طولانی که با خط ریزوری کافذ توالت نوشته شده در صدها نسخه بیرون می‌آید .یکزندانی بنام جان تامس ، فندک کوچکی را بلعید به این منظور که دوروز آنرا در داخل بدن خودش حفظ کند، یک نلز پاپ آنسرا یافت و بالوله از گلویش بیرون کشیده شد.

مردان منزوی در سلولها ، برای ردوبدل کردن اشیاء از راهروها ، بوسیله نخ‌کشی از حوله هـای پنهای ومتصل کردن یک دکمه، راههایی تهیه کرده‌اند. بعد از اتصال دکمه‌را از زیر در رد می‌کنند تابه نخ ودکمه‌ای کمار تالار رد شده مرتبط شود. وقتیکه اتصال برقرار می شود، همبندها اشیاء کوچکرا بیکدیگر رد می‌کنند. راه دیگربرای‌انتقال چیزهایی مانند سیگار، بستن آن‌بدانتهای حوله یا پاچه‌شلوار و بعد تاب دادن آن از یک پنجره بپنجره دیگر است .

برای زندانیان میز درحو الی نیمه‌شب جان می‌گیرد. وقتی‌که نگهبانها کمترمراقب وکمتر درمعرض دید باشند، شب خوب زمانی‌است که‌هوا آرامباشد. بدون هیچگونه اثری‌ازبدیاریاران. رهبران زندان در آرامش تاریکی‌فریاد می‌زنند و صدایشان به‌آسانی بین بندهای (اچ) شکل‌که‌هر یک ۱۰۰ فوت ازهم فاصله دارند، شنیده می‌شود . این افراد، که SCORCHER خوانده می‌شوند (انگلیسی‌شده کلمه گالیک SCZRIT بمعنای فریاد) هوا را از دستوراه و پرسش‌ها و حرفهای بی‌سر و ته پر می کنند . گاهی مسابقه‌های سرگرم‌کننده‌می‌گذارند ودرباره اعداد وتاریخ وجغرافیا سئوالاتی می کنند. وقتی کسی برنده می‌شود، فریاد تشویق درتاریکی بلند می‌شود .

اما همیشه همچنانکه زندگی درمیز می‌گذرد،مردان ارتش جمهوری‌خواه ایرلند، دلواپس ونگران کسانی هستند که درحال مرگند. سرنوشت اعتصاب کنندگان برزندان سنگینی می‌کند .

مکفالین ودستیارانش که‌از بیرون زندان‌راهنمایی می‌شوند، هنوز تسلط زیادی برزندانیان‌دارند و ساعت‌ها صرف انتخاب داوطلبانی می‌کنندکه‌باید جای‌جان‌باختگان را بگیرند. رهبران بجای نیروی جسمانی قدرت روحی را برمی‌گزینند. غالبا بابی‌ساندز را مثال می‌زنند کهمردی

کوچک‌اندام بود، ودرباره تجربه خود چنین می‌گفت: بدن به‌اندازه کافی می‌جنگد. اما درپایان کار، همهچیز به ذهن‌برمی‌گردد. اگر شما برای پایداری ذهنی نیرو نداشته باشید، استقامت نخواهید کرد.»

فشار هم زنجیرها سنگین است. داوطلب شدن‌برای اعتصاب‌غذا و بعد پاپس کشیدن، کاری بس و قبیح‌است که درنظر ارتش جمهوری‌خواه، چیزی در ردیف‌تغییرکلی بودن بشمار می‌آید. یکزندانی بنام سیك مکواستیو فاین، کمزمانی مرد، شماره ۲ ارتش جمهوری‌خواه ایرلند بود، درسال ۱۹۷۲ اعتصاب غذا کرد وبعداز ۵۷ روز دست کشید. وی‌از مقام خود برکنار شد .

اراده به استقامت، قوی و تقریبا دیوانه‌وار است. ساندز، این مرد خونسرد و عبوس بطرف رادیوی کنار بسترش برگشته و باخنده‌ای بی‌رمق بمخبرهایی که از آخرین ساعات عمرش پخش می‌شد، گوش می‌داد، حتی وقتی پایان کار دور نیست، لحظات آسودمتری وجود دارد. کوبن‌اینج،لفظچندروزی پیش از مرگش ازغذاو اه خود خواست برایش‌سیگاربیاورند. مادر ونامزد کی‌یران دوهرتی، ۲۵ ساله، بدن خشکیده‌اش را برای مالش‌دادن بلند کردند وزمانی که‌او تقریبا از تخت بهایین سرید ، زندانی بمزاح گفت کمتقریبا ۲۴ ساعت‌ازعمرش‌کاسته‌اند.

صحنه ازآغاز تاپایان، ماتبزاست، زندانیان‌درپیژامه های سبز وجامه آبی، درحالیکه بکندی خودرابه‌اطراف می‌کشند، می‌کوشند روزـ و زندگی خویش‌ـ را تاآنجا که درتوان دارند، کش بدهند. انگلیسی‌ها آنان‌رامجبور به تغذیه نمی‌کنند، آنها ادعا می‌کنند چنین اقدامی بشدت عمل نسبت بشخص زندانی منجر می‌شود. علاوه براین، می‌گویند پزشکان ازچنان دستورهایی اطاعت نخواهند کرد، آسیب‌شناسان بیمارستان گزارش میدهندکه مامیانان پس‌از مرگ، علت و احدی برای مردن روشن نمی کند. مرگ وحشتناکی است‌چسم به‌آهستگی فرسوده می‌شود، چهره براز لکه می‌گردد. زندانیان گاه بگاه ضمن بازگو کردن سخنان ترنس مکسوینی، یکی‌ازاعتصاب‌کنندگان مشهور ارتش جمهوری‌خواه، که درسال ۱۹۲۰، هفتاد وچهار روز غذا نخورد روحیه خودرا تقویت می‌کنندکه پیش‌از مرگ گفت: «مرنده کسی نیستکه بیشتر ستم‌می‌کند بلکه کسی استکه‌بیشتر ستم می‌کشد، مقامات بریتانیایی بنوبه خود معتقدند که‌ایرلندی‌ها نمی‌توانند تابدیجوانان خودرا قربانی کنند. همفرانکینز، وزیرامور ایرلندشمالی (در دولت انگلستان- مترجم)، مردی که بهمان سرسختی اسیران بندهای (اچ)شکل‌است، می‌گوید: «آنهانمی‌توانند ادامه بدهند.»

گاری آدامز، ۳۴ساله، رهبر شورشیان ، اخیرایک روز بعداز ظهر را بازندانیان گذرانید. آنها در اتاق تلویزیون جمع شدند، آدامز که بآن دلبستگی سخن می گفت، نومیدانه بهایشان اعلام کردکه بخت اندکی برای تغییر وضع وجود دارد. وی ادامه داد: «اگر اعتصاب کنندگان بخواهند روزه خودرا بشکنند، تحقیر نخواهند شد. آنها تاکنون کاری بیش‌ازحد انتظارانجام‌داده‌اند(!)

زندانی‌ها گفتند که می‌خواهند بهرقیمت به‌اعتصاب ادامه دهند. آدامز گفت وی مطمئن است که همه آنان بزودی خواهند مرد. بنظر می‌رسید که وی بااین کلمات از ایشان دعوت می‌کند به روزه خود پایان دهند . اما هیچکدام چنین نخواهند کرد. همه یک لحظه در سکوت به‌او خیره شدند. معنای سکوت این بود: چنین‌باد!

توضیح مترجم- این گزارش پیش از مرگ دهمین مبارز ایرلندی در هفته گذشته نوشته شده است، از همین‌رو نامی ازوی برده نشده است.

نگاهی به جهان سیاست

امریکادر تدارک تسلط دوباره برخاورمیانه

روزنامه «البعث» چاپ دمشق فاش ساخت‌که آمریکا در تدارک تسلط دوباره برخاورمیانه است. این روزنامه می‌نویسد: دولت جدید آمریکاازموقعی که قدرت سیاسی درایالات‌متحده آمریکا را بدست گرفت، تلاش می کند زمینهٔ و شرایط سیاسی ـ نظامی تسلط خود بر منطقه عربی و دیگر مناطق مجاور آن به‌خصوص منطقه خلیج را آماده سازد ، حال این تسلط بواسطهٔ نیروهای‌نظامی آمریکا باشد یا توسط نیروهای نظامی رژیمهای دست نشانده آمریکا، «البعث» خاطرنشان می‌سازد که نیروی ضربتی آمریکا بمنظور مقابله‌باخطراتی که مافع‌استعماری آمریکا را تهدید می کند ، بوجود آمده و همچنین این نیرو حامی رژیم صهیونیستی اسرائیل است تا زمینه‌تسلط نظامی برخاورمیانه را فراهم سازد . آمریکا با همین‌هدف پایگاههای نظامی جدیدی برای نیروهای ضربتی خود تدارك دیده است.

«البعث» فاش ساخته است، اقدام جدید نیروی‌هوائی آمریکا مبنی برساختن هواپیماهای غول پیکر حمل ونقل «سی‌ـ اس» برای این است که با این‌هواپیماها بتوانند تانکها و وسایل سنگین نظامی را تاسافات دورنقاط‌منطقه خلیج حمل نمایند.این‌روزنامه‌مجموعه تلاشهای تجاوزگرانه جدید آمریکارا بمنظور تسلط برمنطقه عربی و سر کوب کردن هر نیروئی میداند که بخواهد در برابر تجاوزات و نقشه‌های استعماری آمریکا بایستد.

«البعث» تاکید کرده است: تجاوز اخیر آمریکابه جماهیری لیبی و سرنگونی دو هواپیمای آن کشور،عملیات نظامی کوچکی است که به احتمال زیاد منجربه یك‌جنك همه جانبه می‌شود وامنیت منطقه و صلح جهانی را به مخاطره می‌افکند. این روزنامه در پایان هدف از تدارکات نظامی آمریکا در منطقه را(الا برای حمایت و تامین‌امنیت برای رژیم صهیونیستی اسرائیل و ثانیا تـامین منافـع امپریالیستی دولت آمریکا می‌داند.