





歷代帝王宅京記目錄

卷之一

總序上

卷之三

關中一周秦漢

卷之五

關中三漢

目錄

卷之二

總序上

卷之四

關中二漢

卷之六

關中四漢

崑山領炎武寧人氏錄



國家圖書館, NATIONAL CENTRAL LIBRARY, TAIWAN, R.O.C.



卷之七

闕中五 後漢 趙 後趙 秦 後秦 後魏  
後周 隋 唐 五代

卷之八

洛陽一周 漢 後漢 魏 晉 後魏

卷之九

洛陽二 魏 洛陽三 魏

卷之十

洛陽四 後周 隋 唐 後梁 後唐 後晉

卷之十一

後周 宋 成都 漢

卷之十二

南陽 缺 鄴中上 魏 後趙 燕 後魏 齊 後周

卷之十三

鄴中下 南唐 卷之十五 建康 吳 晉 梁 陳

卷之十六

目錄

二

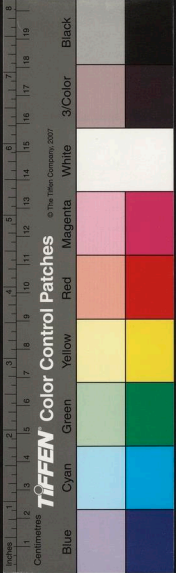

歷代帝王宅京記目錄終

目錄

三

卷之二十  
 遼陽遼 金  
 會寧 金  
 開平 元  
 大定 遼 金

卷之十九

臨潢  
 臨安 宋 元  
 大名 五代

卷之十八

晉陽 北齊 後周 隋 唐 五代

卷之十七

大梁 後梁 後唐 後晉 後漢 後周 宋

雲中 後魏

國家圖書館, NATIONAL CENTRAL LIBRARY, TAIWAN, R.O.C.

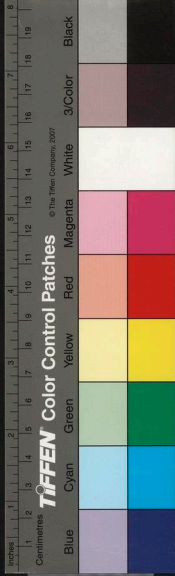

歷代帝王宅京記卷之一

崑山顧炎武寧人氏錄



總序上

伏羲氏都於陳今河南開封府陳州有太昊陵

春秋傳曰陳太昊之墟也

神農氏初都陳後居曲阜司馬貞三皇本紀曰按今淮陽有神農井又左傳魯有大庭氏之庫是今山東兗州府曲阜縣

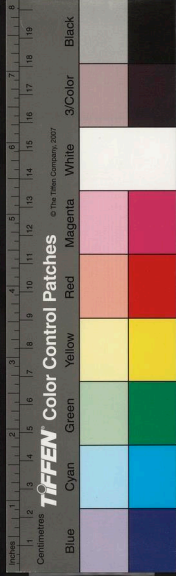
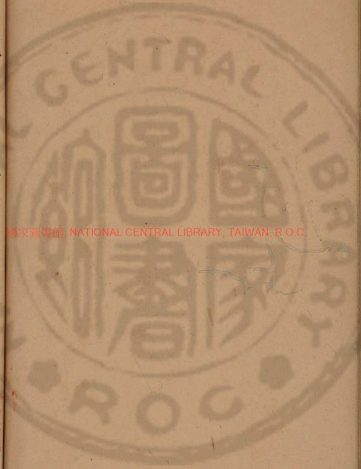

水經注曰陳城故陳國也伏羲神農並都之城東北  
三十許里猶有義城冥中  
黃帝居軒轅之丘山水經曰在窮山之際西射之南邑  
於涿鹿之阿今直隸保安州  
遷徙未往無常處以師兵  
為營衛

漢郡國志上谷郡涿鹿縣引帝王世紀也黃帝所都  
有蚩尤城阪泉黃帝祠

水經注曰魏土地記曰下洛城東南六十里有涿鹿  
城東一里有阪泉上有黃帝祠晉太康地理記

曰阪泉亦地名也泉水東北流與蚩尤泉會水出蚩  
尤地無南面魏土地記稱涿鹿城東南六里有蚩  
尤城泉微而不流霖雨則流注東北入涿水

少昊自窮桑登帝位在魯城北  
居曲阜今曲阜縣有少  
昊陵

春秋傳曰封伯禽於少皞之墟注少皞墟曲阜也  
劉楨魯都賦昔大庭氏肇建厥居少昊受命於都茲  
馬

顓頊都帝丘今山東昌府濮州

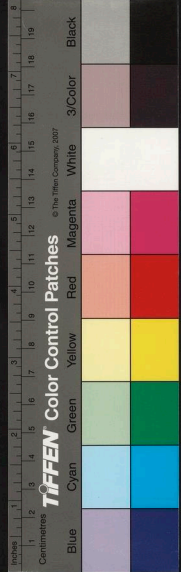

春秋傳曰吳公子札觀樂為之歌唐曰思深哉其有  
陶唐氏之遺民乎  
後漢郡國志曰河東郡平陽國有鐵堯都此應卽曰  
在平河之陽  
舜都蒲坂今山西平陽府蒲州皇甫謐曰舜所都或  
言蒲坂或言平陽或言蒲、今上谷嬀州城是也  
禹都安邑今山西平陽解州安邑縣郡縣志夏縣東  
北十五里安邑故城禹所都也皇甫謐曰都平陽或  
在安邑或在晉陽

春秋傳曰衛顓頊之虛也故為帝丘注衛今東郡濮陽縣昔帝顓頊居之其城內有顓頊塚皇覽曰顓頊塚在城外廡陽山  
帝豐都亳今河南河南廡陽師隸  
水經注曰亳本帝豐之虛在禹貢豫州河洛之間今  
河廡師城西二十里廡師亭是也  
堯都平陽今山西平陽府臨汾縣  
五子之歌曰維彼陶唐有此冀方孔安國傳冀州堯所都

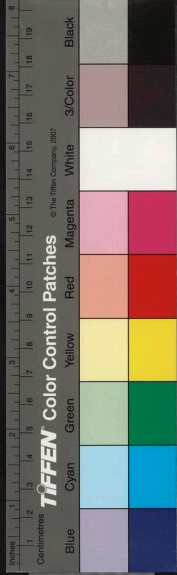



服虔曰唐虞夏之都大率相近不出河東之界  
湯居亳

書序曰自契至於成湯公遷湯始居亳從先王居  
曰契父帝嚳都亳湯自商邱遷焉故曰從先王居  
金履祥曰唐虞以上無王稱且契非嚳子借使嚳子  
不宜謂嚳先王也先王者必指玄王此商人追稱之  
詞

漢書地理志曰河南郡偃師殷湯所都 皇覽曰偃師  
有湯亭有湯祠 書立政三亳皇甫謐曰蒙為北亳穀

熟為南亳偃師為西亳 詩玄鳥正義曰亳地在河洛

之間書序注曰今屬河南偃師地理志河南郡有偃  
師縣有尸鄉殷湯所都皇甫謐云學者咸以為亳在

河洛之間今河南偃師西二十里有尸鄉亭是也謐  
考孟子湯居亳與葛為鄰按地理志今梁國寧陵之  
葛鄉是也湯地七十里耳葛伯不祀湯使亳眾為之  
耕有童子餉食葛伯奪而殺之古文仲虺之誥曰葛  
虺自葛始計寧陵去偃師八百里而使亳眾為耕有  
童子餉食非其理也今梁國自有二亳南亳在穀熟

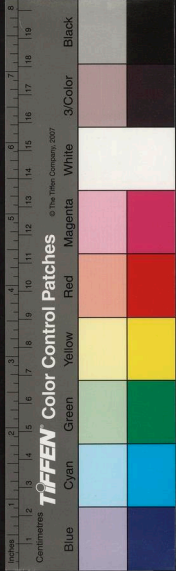

之地北亳在蒙地非偃師也書序曰盤庚五遷將治  
亳殷即偃師是也然則設有三亳二在梁國一在河  
洛之間穀熟為南亳即湯都也蒙為北亳即景亳是  
湯所受命也偃師為西亳即盤庚所徙者也立政之  
篇曰三亳坂尸是也如謚之言非無理矣鄭必以亳  
為尸鄉者以地理志言尸鄉為殷湯所都是舊說為  
然故從之也且天候格命予篇云天乙在亳東觀在  
洛若亳在梁國則居於洛東不得東觀於洛也所言  
三亳阪尸謂其陰在阪謚之所言三亳其地皆非有  
阪故立政注云三亳者湯舊都之民分為三邑其長  
居險故云阪尸蓋東成皋南鞏轅西降谷也是鄭以  
三亳為分亳民於三處非三處有亳地也杜預以景  
亳為周地河南鞏縣西南有湯亭或說即偃師也漢  
書音義曰巨瓚按湯居亳今濟陰薄縣是也今薄有  
湯塚已氏有伊尹塚皆相近又以亳為濟陰薄縣以  
其經無正文故各為異說地名爰易難得而詳也

括地志曰宋州穀熟西南三十五里南亳故城即湯  
都北五十里蒙城為景亳湯所盟也因景山為名河



南偃師為西亳帝嚳及湯所都盤庚所遷亳邑故城

在偃師縣西四十里

仲丁遷於囂

音教史作

書正義曰李颺云囂在陳

留浚儀縣皇甫謐云仲丁自亳遷囂在河北也或曰今

河南教倉二說未知孰是

括地志云蒙陽故地在鄭

州蒙澤縣西南殷時故地也周時名北制在教山之陽

後屬韓為蒙陽縣今河南開封府鄭州蒙澤縣

河亶甲居相

書傳曰在河北括地志曰故殷城在相

州內黃縣東南

史記項羽與章即期洹水南殷虛

上今河南彰德府安陽縣

祖乙圮於耿

書傳曰圮於相遷於耿河水所毀曰圮

水徑注曰汾水又西逕耿鄉城北故殷都也帝祖乙自

相徙此為河所毀故書序曰祖乙遷於耿後漢郡國

志曰河東郡皮氏有耿鄉史記正義曰括地志云得

州龍門縣東南十二里耿城故耿國也今山西平陽府

蒲州河津縣史記作邢素隱曰邢音耿近代本作耿

盤庚遷於殷

史記曰帝盤庚之時殷已都河北盤庚渡河南復居

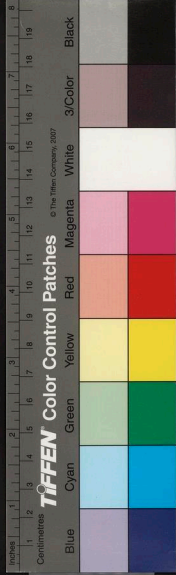

成湯之故居 水經注曰陽渠又東遷亳殷南昔盤庚  
所遷改商曰殷始此 書五邦括地志曰湯自南亳  
遷西亳仲丁遷囂河亶甲居相祖乙居耿監庚渡河  
西居西亳是五遷也 釋文馬氏曰五邦謂高丘亳囂  
相耿  
武乙徙朝歌 今河南衛輝府汲縣  
史記曰武乙立殷復去亳徙河北  
又曰昔唐人都河東殷人都河內周人都河南夫三  
河在天下之中若鼎足王者所更居也

漢書地理志曰 河內本殷之舊都周既滅殷分其  
畿內為三國詩風邶鄘衛國是也邶以封紂子武庚  
鄘管叔尹之衛蔡叔尹之以監殷民謂之三監  
後漢郡國志曰朝歌紂所都居南有牧野北有邶國  
水經注曰朝歌城本沫邑詩爰采唐矣沫之鄉矣殷  
王武乙始遷居之為殷都也有糟卽酒池城內有鹿  
臺紂自投於火虛竹書紀年曰武王親禽帝受於南  
單之臺蓋鹿臺之異名也

詩譜曰邶鄘衛者商紂畿內方千里之地其封域在

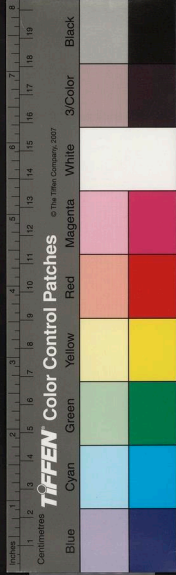

之地古公遷岐

詩云古公亶父來朝走馬率西水滸至于岐下

孟子曰太王居邠狄人侵之去之岐山之下居焉

文王居豐 括地志曰周豐宮在雍州鄠縣東三十五里今陝西、安南鄠縣

詩曰文王受命有此武功既伐於崇作邑于豐

武王宅鎬 括地志曰鎬在雍州西南二十五里 顏師

古曰今昆明池北鎬陂是 今陝西、安南咸陽縣西

南 徐廣曰豐鎬相去二十五里皆在長安南

禹貢冀州太行之東北踰衡漳東及兗州桑土之野  
周武王伐紂以其京師封紂子武庚為殷後庶殷頑  
民被紂化日久未可以建諸侯乃三分其地置三監  
使管叔蔡叔霍叔尹而教之自紂城而北謂之邠南  
謂之鄘東謂之衛

周太王遷於岐山 今陝西鳳翔府岐山縣

史記曰后稷封於邠 徐廣曰今葦鄉在扶風 正義

括地志云故葦城一名武功城古邠國公劉居邠

正義曰括地志云邠州新平縣古邠國公劉所邑之

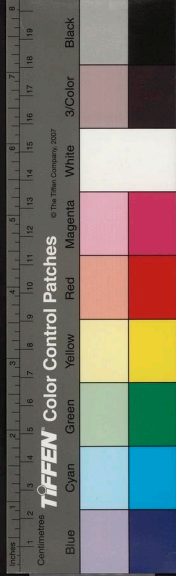

成王使召公相宅  
召誥曰惟二月既望

傳曰周公攝政七年二月十五

於維邑而後去

謂迎嶽之邑

頤廬有河粵廬維伊母遠天室營周居

定天保何暇寐王曰定天保依天室悉求夫惠貶從

殷王受日夜勞來我西土我維顛服及德方明自維

納延於伊納居易母固具有夏之居徐廣曰夏居河

南初在陽城後居陽翟我南望三塗北望嶽鄒索隱

曰杜預云三塗在陸渾南嶽蓋河北太行山鄒都鄙

謂迎嶽之邑

頤廬有河粵廬維伊母遠天室營周居

定天保何暇寐王曰定天保依天室悉求夫惠貶從

殷王受日夜勞來我西土我維顛服及德方明自維

納延於伊納居易母固具有夏之居徐廣曰夏居河

南初在陽城後居陽翟我南望三塗北望嶽鄒索隱

謂迎嶽之邑

頤廬有河粵廬維伊母遠天室營周居

定天保何暇寐王曰定天保依天室悉求夫惠貶從

殷王受日夜勞來我西土我維顛服及德方明自維

納延於伊納居易母固具有夏之居徐廣曰夏居河

南初在陽城後居陽翟我南望三塗北望嶽鄒索隱

謂迎嶽之邑

頤廬有河粵廬維伊母遠天室營周居

定天保何暇寐王曰定天保依天室悉求夫惠貶從

殷王受日夜勞來我西土我維顛服及德方明自維

納延於伊納居易母固具有夏之居徐廣曰夏居河

既克商遷九鼎於維邑

今河南河南府雒陽縣

詩曰考卜維王宅是鎬京維龜正之武王成之

水徑注曰渭水上承鎬池於昆明池北周武王之所都也

自漢武帝穿昆明池於吳地基構橫濶今無可究



日越六日乙未王朝步自周至於豐惟太保先周公  
相宅越若來三月惟丙午肫越三日戊申太保朝至  
于洛卜宅厥既得卜則經營傳曰其已得吉卜則經  
營規度城郭節廟朝市之位處越三日庚戌太保乃  
以庶殷攻位於雒汭傳曰以眾殷之民治都邑之會  
於雒水北今河南城也正義曰漢河南縣治越五日  
甲寅位成若翼日乙卯周公朝至於雒則遠觀於新  
邑營越三日丁巳用牲于郊牛二越翼日戊午乃社  
于新邑牛一羊一豕一越七日甲子周公乃朝用書

命庶殷侯甸男邦伯厥既命庶庶殷庶庶不作

洛誥曰周公曰予惟乙卯朝至於雒師我卜河朔黎

水我乃卜澗水東澗水西惟雒食傳曰我卜河北

黎水上不吉又卜澗澗之間南近雒吉今河南城也

卜必先墨畫龜然後灼之兆順食墨我又卜澗水東

亦惟雒食傳曰今洛陽也將定下都遷殷頑民故并

卜之俾來以圖及獻卜傳曰遣使以地圖及獻所卜

吉兆來告成王

又曰戊辰王在新邑傳曰以十二月戊辰晦到燕祭

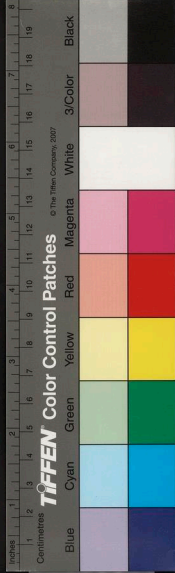

歲文王騂牛一武王騂牛一王命周公後  
春秋傳曰成王定鬲於邾邾卜世三十卜年七百  
相瑤邾小名邾邑名  
史記曰太史公曰學者皆稱周代紂居雒邑綜其寔  
不然武王營周公使召公卜居、九鼎馬而周復都  
豐鎬至犬戎敗幽王周乃東徙於雒邑  
平王東遷居雒邑

史記曰平王立東遷於雒邑辟戎寇

詩譜曰王城者周東都王城畿內方六百里之地其

封域在禹晉豫州大華外方之間北得河陽漸冀州  
之南始武王作邑於鎬京謂之宗周是為西都周公  
攝政五年成王在豐欲宅雒邑使召公先相宅既成  
謂之王城是為東都今河南是也召公既相宅周公  
往營成周今雒陽是也成王居洛邑遷殷頑民於成  
周復還歸慶西都至於夷厲政教尤衰十一世幽王  
嬖褒姒生伯服廢申后太子宜臼奔申、侯與犬戎  
攻宗周殺幽王於戲晉文侯鄭武公迎宜臼於申而  
立之是為平王以亂故徙居東都王城

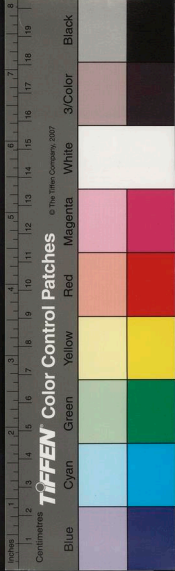



櫟陽鎮  
十二年冬十一月都櫟陽今陝西、安府臨潼縣東北

漢高帝初王漢中今陝西漢中府南鄭縣

秦凡八徙

城在雍州咸陽縣即孝公徙都之處築冀關徙都之  
二年作為咸陽正義曰括地志云咸陽故城亦名渭  
縣故雍城獻公居櫟陽徐廣曰今萬年是也孝公十  
年徙都之慶德公居雍正義曰括地志云岐州雍

義曰括地志云故城在岐州岐山縣西四十六里秦

居汧渭之會寧公徙居平陽徐廣曰郿之平陽亭正

西縣秦亭莊公復居大邠文公元年居西垂宮四年

卯高祖三年更名槐里封邑於秦徐廣曰今天水隴

史記曰秦之先中潏保西垂非子居大邠正義曰地

秦孝公都咸陽在今陝西、安府咸陽縣東二十里

括地志曰故王城本邾邠周公新葬在洛州河南縣  
北九里苑內東北隅自平王以下十二王皆都此城  
至敬王乃遷都成周至赧王又居王城也詳見卷三

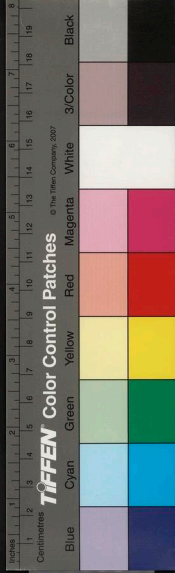

五年春二月甲午即皇帝位於汜水之陽乃西幸雒陽  
因成卒姜敬之言即日車駕西都關中

史記劉敬傳曰成卒姜敬求見說上曰陛下都洛陽

豈欲與周室比隆哉上曰然敬曰陛下取天下與周

室異周之先自后稷堯封之卽積德累善十有餘世

公劉避桀居豳大王以狄伐故去豳杖馬箠居岐

古曰箠馬策也杖謂拄之也云杖馬策者以示無所

携持也周人爭隨之及文王為方伯斷虞芮之訟始

受命呂望伯夷自海濱來歸之武王伐紂不期而會

孟津之上八百諸侯皆曰紂可伐矣遂滅殷成王即

位周公之屬傅相焉乃營成周洛邑以此為天下之

中也諸侯四方納貢職道里均矣有德則易以王無

德則易以亡凡居此者欲令務以德致人不欲依阻

險令後世驕奢以虐民也故周之盛時天下和洽四

夷鄉風慕義懷德附離而並事天子不屯一卒不戰

一士莫不賓服效其貢職及周之衰也分而為兩師

古曰謂東周西周居天下莫朝周不能制也非其

德薄也而形勢弱也今陛下起豐擊沛收卒三千人

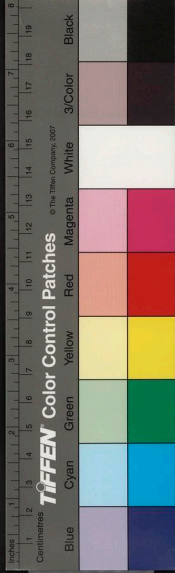

以之徑往而捲蜀漢定三秦與項羽戰滎陽爭成鼻  
之口大戰七十小戰四十使天下之民肝腦塗地父  
子暴骨中野不可勝數哭泣之聲未絕傷夷者未起  
而欲比隆於成康之時臣竊以為不侔也且夫秦地  
被山帶河四塞以為固卒然有急百萬之衆可具也  
因秦之故資甚美膏腴之地此所謂天府者也陛下  
入關而都之山東雖亂秦之故地可全而有也夫與  
人關不搯其亢未能全勝也張晏曰亢喉嚨也師古  
曰搯與抗同謂抗拒之也亢下即反今陛下入關而

都紫秦之故地此亦搯天下之亢而拊其背也高帝  
問群臣群臣皆山東人爭言周王數百年秦二世即  
亡不如都周上疑未能決及留侯明言入關便即日  
車駕西都關中東萊大車曰姜敬所云有德易以王  
無德易以止乃戰國陋儒之說於周秦形勢初未嘗  
考也豐鎬本文武成康之所都平王東遷始以封秦  
耳敬所言秦之形勢秦漢間人多不學但據目見言  
之東遷以前全盛之周則識之者鮮矣

留侯世家曰劉敬說高帝都關中上疑之左右大臣

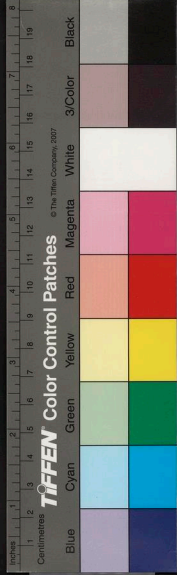

皆山東人皆勸上都洛陽洛陽東有成皋西有殽  
倚河向伊洛其固亦足恃留侯曰洛陽雖有此固其  
中小不過數百里田地薄四面受敵此非用武之國  
也夫關中左殽函右隴蜀沃野千里南有巴蜀之饒  
北有胡苑之利索隱曰崔浩云苑馬牧外接胡地馬  
生於胡故云胡苑之利阻三面而守獨以一面東制  
諸侯諸侯安定河渭漕輓天下西給京師諸侯有交  
順流而下足以委輸此所謂金城千里天府之國也  
劉敬說是也於是高帝即日駕西都關中

七年春二月自櫟陽徙都長安地理志云長安縣高帝  
五年置長安本鄉名廬館封長安侯今陝西、安府  
長安縣西故城是也

史記高祖本紀曰上擊韓王信還止長安蕭何治未  
央宮立東闕北闕前殿武庫太倉師古曰未央殿雖  
南嚮而上書奏事謂見之徒皆詣北闕公車司馬亦  
在北馬是則以北闕為正門而又有東門東闕主於  
西南西面無門關矣蓋蕭何初立未央宮以殿勝之  
術理宜然乎

上見其壯麗甚怒謂何曰天下白、勞

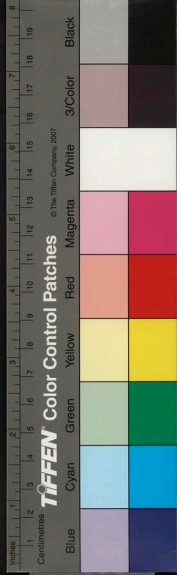

苦數歲成敗未可知是何治宮室過度也何曰天下  
方未定故可因以就宮室且夫天子以四海為家非  
令壯麗以重威且也今後世有以加也上說自標  
陽徙都長安

惠帝元年春正月城長安

三年春正月發長安六百里內男女十四萬六千人城  
長安三十日罷

夏六月發諸侯列侯徒隸二萬人城長安

五年春正月復發長安六百里內男女十四萬五千人

人城長安三十日罷秋九月長安城成此據漢書考惠

本紀文按史記呂后本紀曰三年方築長安城四年就

半五年六月成就此云五年九月成小異索隱司漢宮

關疏四年築東向五年築北向

漢書翼奉傳曰元帝時奉為中郎上延問以得失奉  
以為祭天地於雲陽汾陰及諸寢廟不以親踈迭毀  
皆煩費違古制又宮室苑囿奢泰難供以故民困國  
虛亡累年之蓄所由來久不改其本難以未正迺上  
疏曰臣聞昔者盤庚改邑以興殷道聖人美之竊聞

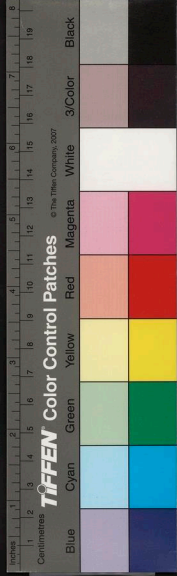

漢德隆盛在於孝文皇帝躬行節儉外省繇役其時  
未有甘泉建章及上林中諸離宮館也未央宮又無  
高門武臺麒麟鳳凰白虎玉堂金華之殿獨有前殿  
曲臺漸臺宣室溫室承明耳孝文欲作一臺度用百  
金度大各及重民之財廢而不為其積土基至今猶  
存師古曰今在新豐縣南驢山頂上又下遺詔不起  
山墳故其時天下大和百姓洽足德流後嗣如今處  
於當今因此制度必不能成功名天道有常王道止  
常止常者所以應有常也必有非常之主然後能立  
非常之功臣願陛下從却成周左據成皋右阻澠池  
前御魯同菑高後介大河建棗陽扶河東南北千里  
以為關而入教倉地方百里者八九東厭壓同諸侯  
之權西千萬反羌胡之難陛下共恭同已無為按成  
周之居兼盤庚之德萬歲之後長為高宗漢家郊兆  
寢廟祭祀之禮多不應古臣奉誠難壘居而改作如  
淳曰欲從都乃可更制度也師古曰壘居謂曰但居  
謂依舊都也故願陛下遷都正本眾制皆定止復繕  
治宮館不急之費歲可餘一年之畜今東方連年飢

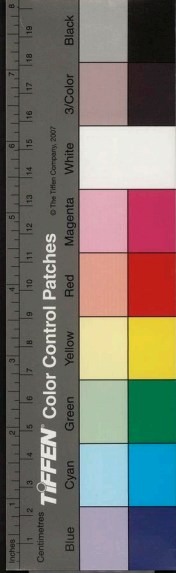

鍾加之以疾疫百姓菜色師古曰人專食菜故肌膚青黃為菜色也或至相食地比震動師古曰比類也天氣溷濁日光侵奪執國政者豈可不懷怵惕而成萬分之一乎言當防意外之變臣願陛下因天變而徙都所謂與天下更始者也天道終而復始窮則反本故能延長而止窮也今漢道未終陛下本而始之於以永世延祚不亦優乎如因丙子之孟夏順太陰以東行張晏曰如因今丙子之四月也太陰是時在甲戌常轉在乙亥丙子左旋之也到後七年之明歲必有五年之餘嘉然後大行考室之禮李奇曰凡宮新成殺牲以饗祭致其五祀之神謂之考室師古曰考成也成其禮也雖周之隆盛止以加此惟陛下留神詳察萬世之策書奏天子異其意答曰問奉今園廟有七云東徙狀何如奉對曰昔成王徙洛盤庚遷殷其所避就皆陛下所知也非有聖明不能一變天下之道臣奉愚戇狂惑惟陛下裁赦

王莽傳曰更始都長安居長樂宮府藏完具獨未央宮燒更始至歲餘政教不行明年夏赤眉范崇等眾

卷一  
大

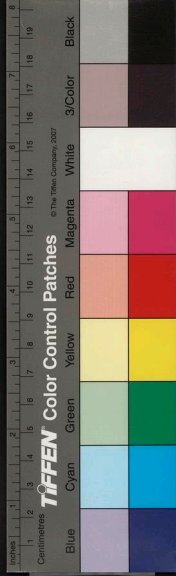

獻帝初平元春二月丁亥遷都長安

美天人之符

有神雀鳳皇白底白鳥等瑞乃作金人論頌洛邑之

王景傳曰先是杜篤奏上論遷都欲令車駕遷還長安者老聞者皆動懷土之心莫不眷然佇立西望景

於長安修理東都城門橋涇渭

杜篤論都賦曰皇帝以建武十八年巡於西嶽行至長安明年有詔復函谷關作大駕宮六王邸高車駟

後漢書杜篤傳曰篤以關中表裏山河先帝舊京不宜改營洛邑迺上奏論都賦

光武建武元年夏六月己未即皇帝位於鄴南冬十月癸丑車駕入洛陽遂定都焉

數十萬入關立劉盆子稱尊號改更始更始降之赤

眉遂燒長安宮室市里害更始民飢餓相食死者數

十萬長安為墟墟同城中無人行宗廟園陵皆發掘

惟霸陵杜陵免六月世祖即位然後宗廟社稷復立

天下艾艾同安

光武建武元年夏六月己未即皇帝位於鄴南冬十月

癸丑車駕入洛陽遂定都焉

後漢書杜篤傳曰篤以關中表裏山河先帝舊京不

宜改營洛邑迺上奏論都賦

杜篤論都賦曰皇帝以建武十八年巡於西嶽行至

長安明年有詔復函谷關作大駕宮六王邸高車駟

於長安修理東都城門橋涇渭

王景傳曰先是杜篤奏上論遷都欲令車駕遷還長

安者老聞者皆動懷土之心莫不眷然佇立西望景

以宮廟已立恐人情疑惑會時有神雀諸瑞帝時

有神雀鳳皇白底白鳥等瑞乃作金人論頌洛邑之

美天人之符

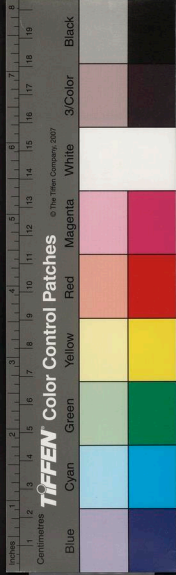



後漢書楊彪傳曰關東兵起董卓懼欲遷都以遣避  
也其難乃大會公卿議曰高祖都關中十有一世光  
武宮洛陽今六十世矣按石包識宜徙都長安以應  
天人之意百官無敢言者彪曰移都改制天下大事  
故盤庚五遷殷民胥怨昔關中遭王莽交亂宮室焚  
蕩民庶塗炭百不一在光武受命更都洛邑今天下  
無虞百姓安樂明公建立聖主光隆漢祚無故捐宗  
廟棄園陵恐百姓驚動必有糜沸之亂如糜粥之沸  
石包識妖邪之書豈可信用卓曰關中肥饒故秦得  
并吞六國且隴右材木自出致之甚易又杜陵南山  
下有武帝故瓦陶竈數千所并功營之可使一朝而  
辦百姓何足與議若有前却我以大兵驅之可令詣  
滄海彪曰天下動之至易安之甚難惟明公慮焉卓  
作色曰公欲沮國計耶太尉黃琬曰此國之大事楊  
公之言得無可思卓不答司空荀爽見卓意壯恐言  
彪等因從容言曰相國豈樂此耶山東兵起非一日  
可禁故當遷以圖之此秦漢之勢也卓意小解罷卓  
使司隸校尉宣播以災異奏免琬彪等

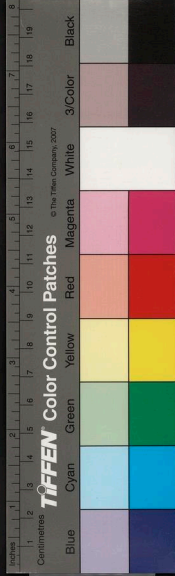

三月乙巳車駕入長安幸未央宮  
後漢書董卓傳曰初長安遭赤眉之亂宮室營寺焚  
毀無餘是時唯有高廟京兆府舍遂使時幸焉後移  
未央宮

蔡邕集有宗廟祝嘏曰嗣曾孫皇帝某敢昭告於皇  
祖高皇帝各以后配昔受命京師都於長安國享十  
有一世歷年二百一十載遭王莽之亂宗廟隳壞世  
祖復帝祚遷都洛陽以服土中享一十一世歷年一  
百六十五載予末小子遭家不造早統鴻業奉嗣無  
疆闕東夷民敢行祕亂搃連州縣擁兵聚眾以圖叛  
逆震驚王師命將征服股肱大臣推皇天之命以已  
行之事遷都舊京昔周德缺而斯干作應運變通自  
古有之於是乃以二月丁亥來自洛越三月乙巳至  
於長安勅躬不慎寢疾旬日賴祖宗之靈以獲有瘳  
吉旦齋宿敢用潔牲一元大武柔毛剝鬣高祭明視  
薊合嘉蔬香蕕醎醢豐本明菜醴酒用告遷來尚饗  
又有九祝辭曰高皇帝使工祝承致多福無疆於尔  
嗣曾孫皇帝使尔受祿於天宜此舊都萬國和同兆

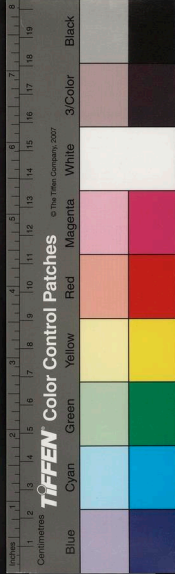

民康又眉壽萬年子孫永守民康勿替引之  
興平二年秋七月車駕東歸

建安元年秋七月甲子車駕至洛陽

後漢書本紀曰車駕至洛陽幸故中常侍趙忠宅八月辛丑幸南宮楊安殿是時宮室燒盡百官披荆棘依墻壁間州郡各擁強兵而委輸不至群僚飢乏尚書郎以下自出採稻晉呂埋蒼曰穉自生也或飢死墻壁間或為土兵所殺

八月庚申遷都今河南開封府許州

魏文帝黃初元年冬十二月初營洛陽宮戊午幸洛陽宮

二年春正月改長安譙今鳳陽府亳州許昌是年正月改許縣為許昌縣鄴今河南彰德府臨漳縣西二十里

洛陽為五都

水經注曰魏因漢祚復都洛陽以譙為先人本國許昌為漢之所居長安為西京之遺蹟鄴為王業之本基故號五都

魏畧曰立石表西界宜陽北循太行東北界陽平南

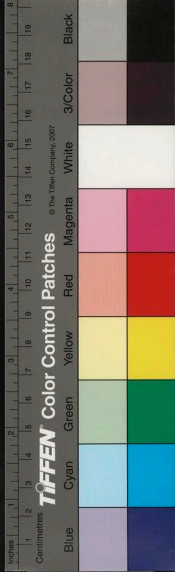

循魯陽東界却為中都之地令天下民聽內徙復五  
年

其時三國鼎立季漢昭烈帝都成都今四川成都府吳

大帝都建業今南京應天府

晉武帝泰始元年冬十一月受魏禪都洛陽

魏帝永興元年冬十一月河間顯王使其將張方劫帝幸

長安以征西府為宮

光熙元年夏六月帝還洛陽

懷帝永嘉五年夏六月劉曜王弥寇洛陽帝蒙塵於平

陽

晉書本紀曰東海王越之出使河南尹潘滔居守大

將軍荀晞表遷都倉垣帝將從之諸大臣畏滔不敢

奉詔且宮中及黃門忘資財不欲出至是飢甚人相

食百姓流亡者十八九帝召群臣會議將行而警衛

不脩帝撫手歎曰如何曾無車輿乃使司徒傅祗出

詣河陰修理舟楫為水行之脩朝士數十人薰從帝

步出西掖門至銅駝街為盜所掠不得進而還

愍帝建興元年夏四月壬申即皇帝位於長安

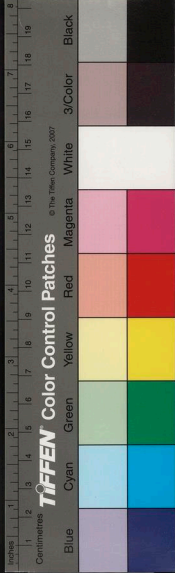

四年秋八月劉曜寇長安冬十一月帝蒙塵於平陽  
元帝太興元年春三月丙辰即皇帝位於建康 愍帝建  
興元年改建業為建康

晉書王導傳曰蘇峻既平宗廟宮室並為灰燼溫嶠  
議遷都豫章三吳之豪請都會稽二論紛紜未有所  
適導曰建康古之金陵舊為帝里又孫仲謀劉玄德  
俱言王者之宅古之帝王不以豐儉移都苟弘衛文  
大帛之風則無往不可若不續其麻則桀土為墟矣  
且北寇游魂伺我之隙一旦示弱竄於蠻越求之望

寔恐非良計今特宜鎮之以靜群情自安由是嶠等  
謀並不行

晉禪於宋

宋禪於齊

齊禪於梁

梁禪於陳五代皆都建康及陳後主而隋滅之

魏始居匈奴之故地至力微追謚神元皇帝 乃遷於定

襄之盛樂

五傳至倚廬追謚穆皇帝 乃城盛樂以為北都修故平

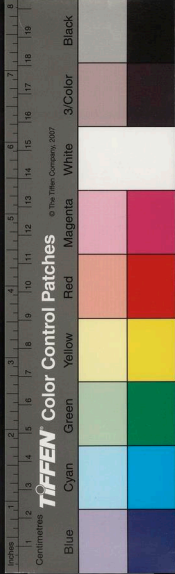

歷代帝王宅京記卷之二

崑山顧炎武寧人氏錄

總序下

天興元年秋七月遷都平城始營宮室建宗廟立社稷  
八月詔有司正封畿制郊甸端經術標道里

六年秋九月行幸南平城規度灑南夏屋山背黃瓜堆  
將建新邑

太宗泰常七年秋九月辛亥築平城外郭周四三十二

城以為南都登平城西山觀望地勢乃更南百里於灑  
水之陽黃瓜堆築新平城晉人謂之小平城  
四傳至賀犍追謚惠皇帝築城於東木根山徙都之  
紇那追謚煬皇帝遷於大寧  
翳槐追謚烈皇帝城新盛樂在故城東南十里  
什翼犍追謚昭成皇帝移都於雲中盛樂宮其孫珪始  
即皇帝位為太祖

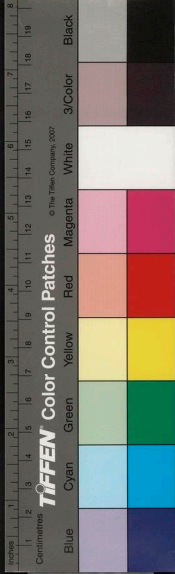

歷代帝王宅京記卷之二

崑山顧炎武寧人氏錄

總序下

天興元年秋七月遷都平城始營宮室建宗廟立社稷  
八月詔有司正封畿制郊甸端經術標道里

六年秋九月行幸南平城規度灑南夏屋山背黃瓜堆  
將建新邑

太宗泰常七年秋九月辛亥築平城外郭周四三十二

城以為南都登平城西山觀望地勢乃更南百里於灑  
水之陽黃瓜堆築新平城晉人謂之小平城  
四傳至賀犍追謚惠皇帝築城於東木根山徙都之  
紇那追謚煬皇帝遷於大寧  
翳槐追謚烈皇帝城新盛樂在故城東南十里  
什翼犍追謚昭成皇帝移都於雲中盛樂宮其孫珪始  
即皇帝位為太祖

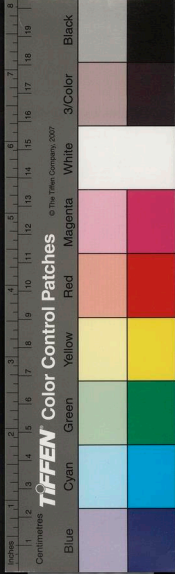

里

高祖太和十七年冬十月戊寅朔幸金墉城詔徵司空  
穆亮與尚書李冲將作大匠董爵經始洛京

十八年春正月乙亥幸洛陽西宮閏二月壬申帝還至  
平城癸酉臨朝堂部分遷留冬十一月己丑車駕至洛  
陽

十九年秋八月金墉宮成九月車駕幸金墉宮庚午六  
宮及文武遷於洛陽

魏書任城王澄傳曰高祖外示南討意在謀遷齋於

明堂左个詔太常卿王謨親令龜卜易筮南伐之事  
其兆遇革高祖曰此是湯武革命順天應人之卦也  
群臣莫敢言澄進曰易言革者更也將欲順天應人  
革君臣之命湯武得之為吉陛下富有天下重光累  
葉今日卜征乃是伐叛不得云革命未可全為吉也  
高祖厲聲曰象云大人虎變何言不吉也澄曰陛下  
龍興既久豈可方同虎變高祖勃然作色曰社稷吾  
之社稷任城欲沮眾耶澄曰社稷誠知陛下之社稷  
然臣是社稷之臣豫恭頌問敢盡愚衷高祖既銳意

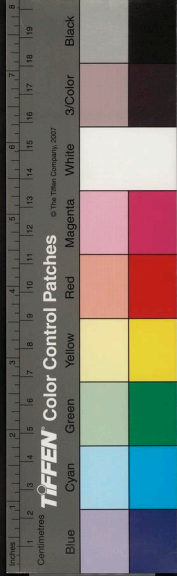



必行惡澄此對久之乃解曰各言其志亦復何傷車  
駕還宮便召澄未及升階遙謂曰向者革卦今更欲  
論之明堂之忿懼衆人競言沮我大計故厲色怖文  
武耳想解朕意也乃獨謂澄曰今日之行誠知不易  
但國家興自北土徙居平城雖富有四海文軌未一  
此間用武之地非可文治移風易俗洵為甚難峭強  
帝宅河洛王里因茲大舉光宅中原任城意以為何  
如澄曰伊洛中區均天下所據陛下制御華夏輯平  
九服蒼生聞此應當大慶高祖曰北人忘本忽聞將  
移能不驚擾澄曰此既非常之事當非常人所知惟  
須決之聖懷此輩亦何能為也高祖曰任城便是我  
之子房及駕幸洛陽定遷都之策詔曰遷移之旨必  
須訪衆當遣任城馳驛向代問彼有司論擇可否近  
日論革今真所謂革也王其勉之既至代都衆聞遷  
詔莫不驚駭澄援引今古徐以曉之衆乃開伏澄遂  
南馳還報會車駕於滑臺高祖大悅曰若非任城朕  
事業不得就也

李冲傳曰車駕南伐加冲輔國大將軍統衆翼從自

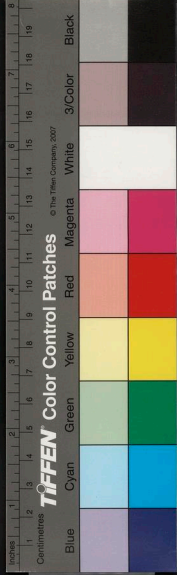

發都至於洛陽霖雨不霽仍詔六軍發軔高祖戎服  
執鞭御馬而出群臣皆稽顙固諫高祖乃諭群臣曰  
今者興動不小動而無成何以示後苟欲班師無以  
垂之千載朕仰惟遠祖世居幽漠違衆南遷以享無  
窮之美今若不南遷即當移都於此光宅土中王公  
等以為何如欲遷者左不欲者右安定王休等相率  
如右南安王桢進曰夫愚者闇於成事智者見於未  
萌行至德者不議於俗成大功者不謀於衆非常之  
人乃能行非常之事鄗神都以延王業度土中以制  
帝京周公啟之於前陛下行之於後固其宜也且天  
下至重莫若皇居請上安聖躬下慰民望光宅中原  
輟彼南伐山臣等願言養生幸甚群臣咸唱萬歲高  
祖初謀南遷恐衆心恋舊乃示為大舉因以脅定群  
臣外名南伐其寔遷也舊人懷土多所不願內憚南  
征無敢言者於是定都洛陽

東陽王丕傳曰高祖欲遷都臨太極殿引見留守之  
官太議乃詔丕等各陳其志燕州刺史穆羆進曰移  
都事大如臣愚見謂為未可高祖曰卿便言不可之

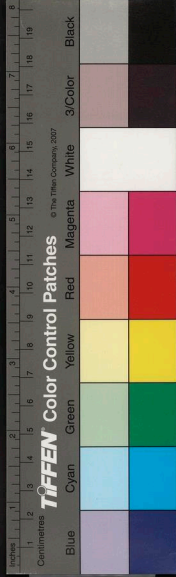

理羅曰北有獫狁之寇南有荆揚未賓西有吐谷渾  
之阻東有高句麗之難四方未平九區未定以此推  
之謂為不可征伐之舉要須戎馬如其無馬事不可  
克高祖曰卿言無馬此理粗可馬出北方既在此置  
卿何慮無馬今代在恒山之北為九州之外以是之  
故遷於中原羅曰臣聞黃帝都涿鹿以此言之古昔  
聖王不必悉居中原高祖曰黃帝以天下未定都於  
涿鹿既定之後遷於河南尚書于杲曰臣誠不識古  
事如聞百姓之言先王建都於此無何欲移以為不  
可中原數有篡奪自建邑平城以來與天地並固日  
月齊明臣雖管見膚淺終不以恒代之地而擬伊洛  
之美但安土重遷物之常性一旦南移懼不樂也不  
曰陛下去歲親御六軍討蕭氏至洛遣任城王澄宣  
旨勅臣等議都洛初奉恩旨心情惶越凡欲遷當訊  
之卜筮審吉凶然後可高祖曰往在鄴中司徒公誕  
咸陽王禧尚書李冲等皆欲請龜占吉凶朕謂誕等  
曰昔周卜宅伊洛乃識至兆今無若斯之人卜必  
無益然卜者所以決疑不疑何須卜也昔軒轅卜兆



龜焦卜者請訪諸賢哲軒轅乃問天老天老謂為善  
遂隨其言終致昌吉然則至人之量未全審於龜矣  
朕既以四海為家或南或北遲速無常南移之民朕  
自多積倉儲不令窘乏不曰臣仰奉慈詔不勝喜舞  
高祖詔從官曰昔平文皇帝棄背率土昭成營居盛  
樂太祖道武皇帝神武應天遷居平城朕雖虛寡幸  
屬勝殘之運故移宅中原肇成皇宇卿等當奉先君  
令德光正洪規前懷州刺史青龍前秦州刺史呂受  
恩等仍守愚固帝皆撫而答之辭屈而退

孝武帝永熙三年秋七月丁未出奔長安己酉高歡入  
洛冬十月丙寅立清河王世子善見為帝丙子北遷於  
鄴

魏書孝靜帝本紀曰是月壬申詔曰安、能遷自古  
之明典所居靡定往昔之成規是以殷遷八城周卜  
三地吉凶有數隆替無恒事由於變通理出於不得已  
也高祖孝文皇帝式觀乾象俯協人謀發自武州  
來幸嵩縣魏雖舊國其命維新及正光之際國步孔  
棘喪亂不已寇賊交侵俾吾生民無所措手今遠遵

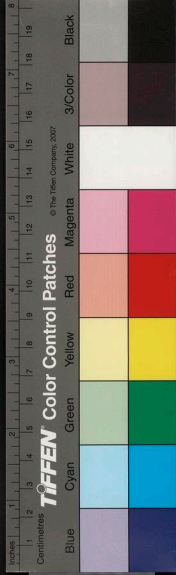

古式深驗時事考龜襲吉遷宅漳滏原克隆洪基再  
昌寶曆主者明為條格及時發邁

自是分為東西魏

東魏禪於齊都鄆

西魏禪於周都長安

及周武帝滅齊宣帝大象元年以洛陽為東都

周禪於隋

隋文帝開皇二年夏六月丙申作新都於龍首山

在漢

故城東南十三里即今陝西、安府

隋書高祖本紀曰詔曰朕祇奉上玄君臨萬國屬生  
人之救處前代之宮常以為作之者芳居之者逸改  
創之事心未遑也而王公大臣陳謀獻策咸云義農  
以降至於姬劉有當代而屢遷無革命而不徒曹馬  
之後時見因循乃末代之宴安非往聖之宏義山城  
從漢彫殘已久屢為戰場舊往喪亂今之宮室事近  
權宜又非謀筮從龜瞻星揆日不足建皇王之邑合  
大眾所聚論變通之教稽幽顯之符同心固請辭情  
深切然則京師百官之府四海歸嚮非朕一人之所

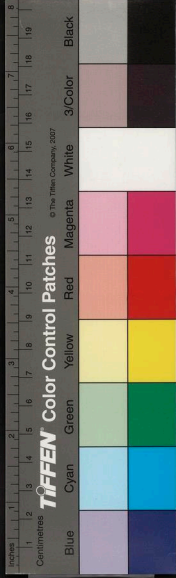

獨有苟利於物其可違乎且殷之五遷恐人盡死蓋  
庚篇曰重吾民無盡劉是則以吉凶之土制長短之  
命謀新去故如農望秋雖則劬勞其究安宅今區宇  
寧一陰陽順序安以遷勿懷胥怨龍首山川原秀  
廉卉物滋阜卜食相土宜建都邑定鼎之基永固無  
窮之業在斯公私府宅規模遠近營構資費隨事條  
奏乃詔左僕射高潁將作大匠劉龍鉅庶公賀姜子  
幹大府少卿高龍義等創造新都

庾季才傳曰高祖將遷都夜與高潁蘇威二人定謀  
季才旦而奏曰臣仰觀玄術察圖記必有遷都之事  
且漢營此城徑今將八百載水皆鹹鹵不甚宜人願  
陛下協天人之心為遷徙之計高祖愕然謂潁等曰  
是何神也遂發詔施行

李穆傳曰上素嫌臺城制度狹小又宮內多鬼妖蘇  
威嘗勸遷都未決遷太史奏狀及穆上表請改都邑  
上曰天道聰明已有徵應太師民望復抗此請是則  
可笑遂從之

冬十二月丙子名新都曰大興城



三年春三月丙辰遷於新都

煬帝大業元年春三月丁未營洛陽為東宮

五年春正月丙子改東京為東都

九年春三月丁丑發丁男十萬城大興

唐高祖受周禪都長安

新唐書突厥傳曰突厥既歲盜邊或說帝曰虜數內  
寇者以府庫子女所生我能去長安則戒心止矣帝  
使中書侍郎宇文士及踰南山按行樊鄧將徙都焉  
群臣贊遷秦王獨曰夷狄自古為中國患未聞周漢  
為遷也願假數年請取可汗以報帝乃止

高宗永徽五年冬十月和雇雍州四萬一千人築長安  
外郭三旬而畢

顯慶二年冬十二月丁卯以洛陽宮為東都

武后光澤五年秋九月甲寅改東都為神都

資治通鑑曰初隋煬帝作東都無外城僅有短垣而

已武后長壽元年鳳閣侍郎李昭德始築之

長壽元年秋九月癸卯以并州為北都

通典曰武太后長壽元年以并州后之故里改為北

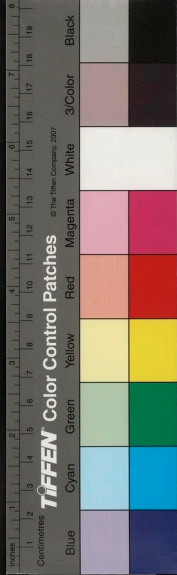

都

中宗神龍元年春二月中寅復以神都為東都北都為并州

玄宗開元九年春正月丙辰河浦州為河中府置中都夏六月己卯罷中都

舊唐書作秋七月戊申

通典曰時揚州功曹參軍嚴正殿學士韓暉上疏曰臣聞禮記月令曰孟夏之月無起土功無聚大衆昔魯夏城中卽春秋書之垂為後戒今建國都乃長久之大業也犯天地之大禁襲春秋之所書奪人盛農

之時愚臣竊以為甚不可也至若兩都舊制分官衆多費耗用度尚以為損豈可更建中都乎夫河東之股肱郡也勁銳強兵盡出於是其地隘狹今又置都使十萬之戶將安投乎且陋東都而幸西都自西都而造中都取樂一君之欲以遺萬人之患務在都國之多不恤危亡之交悅在游幸之無不顧兆庶之困非所以深根固蒂不拔之長策矣且漢帝感鍾離之言息事德陽之殿趙主採續咸之諫止造鄴都之宮臣愚誠願下明詔罷中都則獲福無疆天下幸甚

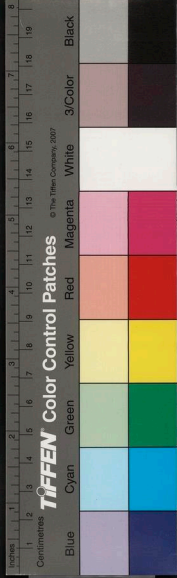



六月三日詔停

十一年春正月辛卯以并州為太原府置北都

六典曰京兆河南太原為三都

十八年夏四月乙卯築西京外郭凡十月而功畢

肅宗至德二年冬十二月戊午朔以蜀郡為南京鳳翔

郡為西京西京為中京

上元、年秋九月甲午以荊州為江陵府置南都復以

南京為蜀郡

二年秋九月壬寅罷京兆河南太原鳳翔四京及江陵

南都之號

元年去年號稱元年其年四月改元寶應建卯月辛亥

朔復以京兆府為上都河南府為東都鳳翔府為西都

江陵府為南都太原府為北都

新唐書呂諲傳曰為荊州刺史澧朗峽忠等五州節

度使建請荊州置南都詔可於是更號江陵府以諲

為尹置永平軍萬人遏吳蜀之衝以河南之岳潭柳

道卽連黔中之滄凡七州隸其道

舊唐書郭子儀傳曰自西蕃入寇車駕東幸廣德元

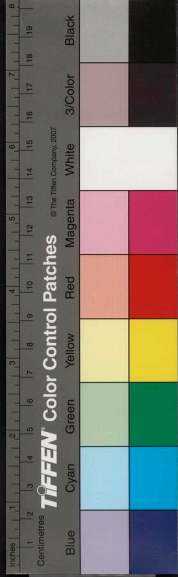

年十月吐蕃犯京畿上幸陝州程元振勸帝且都洛陽以避蕃寇代宗然之下詔有日子儀聞之附章論奏曰臣聞雍州之地古稱天府右控隴蜀左扼崑崙前有終南太華之險後有清渭濁河之固神明之與王者所都地方數千里帶甲十餘萬兵強士勇雄視八方有利則出攻無利則入守此用武之國非諸夏所同秦漢因之卒成帝業其後或處之而秦去之而亡前史所書不唯一姓及隋氏季末煬帝南遷河洛邙墟兵戈亂起高祖倡義先入關惟能剪滅姦雄底定區宇以至於太宗高宗之盛中宗玄宗之明多在秦川鮮居東洛間者羯胡搆亂九服分離河北河南盡從逆命然而先帝仗朔方之衆慶緒奔亡陛下藉西土之師朝義就戮豈惟天道助順抑亦地形使然此陛下所知非臣飾說近因吐蕃陵逼奎駕東巡蓋以六軍之兵素非精練皆市肆屠沽之人務掛虛名苟避征賦及驅以就戰百無一堪亦有潛輸貨財因以求免又中官掩蔽廢政多荒遂令陛下振蕩不安退居陝服斯蓋關於委任失所豈可謂秦地非良



者哉今道路云云不知信否咸謂陛下已有成命將  
幸洛都臣熟思其端未見其利夫以東周之地久陷  
賊中宮室焚燒十不存一百曹荒廢曾無尺椽中間  
畿內不滿千戶井邑榛棘狼豺所囓既乏軍儲又鮮  
人力東至鄭汴達於徐方北自鞏懷徑於相土人烟  
斷絕千里蕭條將何以奉萬乘之牲饌供百官之次  
舍矧其土地狹阨縱數百里間東有成皋南有二室  
險不足恃適為戰場陛下奈何棄久安之勢從至危  
之策忽社稷之計生天下之心臣雖至愚竊為陛下  
不取且聖旨所慮豈不以京畿新遭剽掠田野空虛  
恐稍食不充國用有關以臣所見深為不然昔衛文  
公小國之君諸侯之主耳遭懿公為狄所滅始廬於  
曹衣大布之衣冠大帛之冠元年革車三十乘季年  
三百乘卒能恢復舊業享無疆之休况明、天子恭  
儉節用苟能黜素餐之吏去冗食之官抑豎刁易牙  
之權任蘧瑗史魚之直薄政弛力卹隱迨鰥委諸相  
以簡賢任能付老臣以練兵禦侮則黎元自理寇盜  
自平中興之功旬月可冀卜年之期永、無極矣願

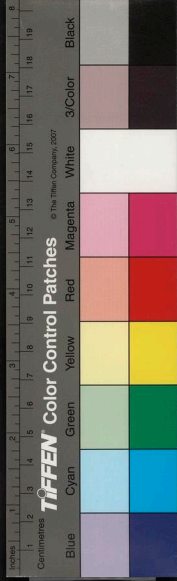

時邁順動迴鑿上即再造邦家維新庶政奉宗廟以  
修荐享謁陵寢以崇孝思臣雖隕越死無所恨代宗  
省表垂泣謂左右曰子儀用心直社稷臣也可亟還  
京師十一月車駕自陝還宮

元載傳曰扈從自陝還上表請以河中府為東都秋  
杪行幸春首還京以避蕃戎侵軼之患帝初納之遣  
條奏以間載遂抗疏請建中都以關輔河東等十州  
戶稅入奉京師創置精兵五萬管在中都以威四方  
疏入不報

杜佑通典議曰關中寓內西偏天下勞於轉輸洛陽  
宮室正在土中周漢以還多為帝宅皇興巡幸之處  
則是國都何必重難遷移密近劬寇擇才督鎮以息  
人力自然無慮答曰古今既異形勢亦殊當周之興  
也雖定鼎知鄒而王在鎬京幽王之亂平王東徙始  
則晉鄭夾輔終乃齊晉主盟咸率諸侯共尊王室猶  
有請隧之僭中肩之師東漢再興巨寇皆殄魏晉以  
下理以亂多今咸秦陵廟在焉勝兵計數十萬海內  
財力雲奔風趨儻議遷都得非感國斯乃示弱天下



德昭之時乘輿屢出

蒲坂土瘠人貧困竭甚於洛陽江陵本非要害梁主  
敬歲國亡夫臨制萬國尤惜大勢秦川是天下之上  
腴關中為海內之雄地巨唐受命本在於茲若居之  
則勢大而威遠舍之則勢小而威近恐人心因斯而  
搖未可輕議

舊唐書僖宗紀曰光啟元年冬十二月沙陀逼京師

田令孜奉帝出幸鳳翔初黃巢據京師九衢三內宮  
室宛然及諸道兵破賊爭貨相攻縱火宮室居市閭

何以統臨四方洛陽地瘠彫弊尤甚萬乘所止千官  
畢臻樵牧難資藁秸難瞻又無百二之固慮啟奸宄  
之心豈得舍安而就危棄大而從小也漢高初平項  
羽將宅洛師委敬請居關中張良贊成其計田肯稱  
賀方策備存武德中突厥牙帳在於河典數十萬騎  
將逼原州時以傷夷未平財力且乏百辟震恐皆請  
遷都山南太宗獻計固爭方止永安宗社寔賴聖謨  
議者又曰洛陽四戰之地既不可蒲坂虜虜舊國  
表裏山河江陵亦嘗設都控壓吳蜀寧不堪居答曰



里十焚六七賊平之後令京兆尹王徽補葺至是亂  
兵復焚宮闈蕭條鞠為茂草矣

新唐書朱朴傳曰昭宗時朴為國子博士上書議遷  
都古王者不常厥居皆觀天地興衰隨時制事閩中  
所都我寔因之凡二百載文物資貨奢侈備偽皆極  
焉廣明巨盜陷覆宮闈局署帑藏里閭井肆十存其  
二比幸石門華陰十二之中又止八九高祖太宗之  
制蕩然矣夫襄鄧之西夷漫數百里其東漢興鳳林  
為之關南蒯潭環屈而流屬於漢西有上洛重山之

險北有白崖聯絡乃形勝之地沃衍之墟若廣濟漕  
渠運天下之財可使大集自古中興之君去已哀之  
哀就未王而王令南陽漢光武雖起而未王也臣視  
山河壯麗處多故都已盛而衰難可興已江南土薄  
水淺人心囂浮輕巧不可以都河北土厚水深人心  
疆愼狠戾不可以都惟襄鄧寔居中原人心質良去  
秦咫尺而有上洛為之限永無夷狄侵軼之虞此建  
都之極選也不報

趙匡凝傳曰匡凝為山南東道節度使天祐元年封

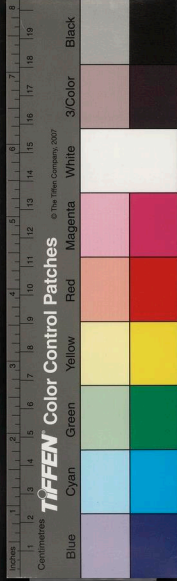

焚王時諸道不上供惟臣凝歲貢賦天子又曰昭宗嘗有意都襄陽依臣凝以自全

昭宗天祐元年春正月壬戌朱全忠逼帝幸東都夏閏四月甲辰車駕至東都

舊唐書昭宗本紀曰乾寧四年七月丙申上幸華州

九月己卯朔汴州朱全忠河南尹張全義諸閹東諸

侯俱上表言秦中有災請車駕遷都洛陽全忠全義

言臣已表率諸藩繕治洛陽宮室優詔答之天祐元

年正月己酉全忠帥師屯河中遣牙將寇彥卿奉表

請車駕遷都洛陽全忠令長安居人按籍遷居徹屋

木自渭浮河而下連費號哭月餘不息秦人大罵於

路曰國賊崔胤召朱溫傾覆社稷俾我及此天乎天

乎丁巳車駕發京師癸亥次陝州閏四月丁酉車駕

發陝州甲辰至東都由徽安門入是日大風雨跬步

不辨物色上謁太廟禮畢還宮御正殿宣勞從官衛

士受賀乙巳上御光政門大赦制曰乃瞻中州便侯

伯會朝之路運逢百六順古今禳避之宜况建舊京

我家二宅輟轅通其左鄰引其前周平王之東遷



更延姪姓漢光武之定業克茂劉宗肇葺新都祈天  
永命皆因石運復啟昌期或西避於戎狄或載殲於  
妖孽朕遭家不造布德不明十載以來三罹播越六  
屬災纏秦雍叛起邠岐始幸石門以避衛兵之亂載  
遷華嶽仍驚畿邑之侵憂危則矢及車輿陵脅則火  
延宮廟迨至逆連宮豎構結奸兇致劉季述幽朕於  
下宮韓全誥劫予於右輔莫非兵圍內殿燭更九重  
皆思假武以榮身惟效指鹿以威衆矯宣天憲欺蔑  
外藩行書詔以任情欲忠良而獲罪雖羣方岳牧協  
力匡扶拘戎律於阻修報朝恩而隔越副元帥梁王  
全忠以兼鎮近輔總兵四藩遠赴岐陽躬迎大駕辛  
勤百戰盡勦兇渠營野三年竟迴塵輅咸鑄載新其  
宮闕讓珪絕類於闕徒方崇再造之功以正中興之  
運又邠岐結繫巴蜀連兵上負國恩下隳鄰好焚宮  
烈火更延藝於親鄰却駕兇鋒復延侵於禁苑抑又  
太乙遊處併集六宮罰星焚惑久躔東井玄象荐災  
於秦分地形無過於洛陽爰有一二蓋臣洎四方同  
志竭心王室共誓嘉謀魏鎮定燕航大河而畢至陳

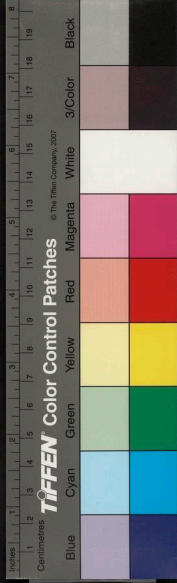



徐潞蔡輦巨軸以偕采披荆棘而立朝廷刻灰燼而  
化輪奐左郊洮而右社稷肅尔崇嚴前廣殿而後重  
廊藹然華邃公卿僉議龜莖協從甲子今年孟夏初  
吉恪法駕而離分陝列百官而入洛郊觀此殷繁良  
多嘉慰謝罪太廟憂惕驚懷登泮端門軫惻興感蓋  
以一人寡佑致萬姓靡寧工役艱疲忠良盡瘁克建  
再遷之業莫延八百之基宜覃渙汗之恩俟此雍熙  
之慶潞瑕盪垢咸與維新可大赦天下改天復四年  
為天祐元年於戲肆青閭闔即安宮闈雖九廟几筵  
已闕於新室而諸陵松柏遙隔於舊都將務又寧難  
申繼慕文武百辟執事具僚送我千里而來端尔一  
心蒞政思覃既往効責從新方當開國之初必舉慢  
官之罰

五代史寇彥卿傳曰初太祖朱全忠僞號梁太祖與

崔胤謀欲遷都洛陽而昭宗不許其後昭宗奔於鳳  
翔太祖以兵圍之昭宗既出明年太祖以兵至河中  
遣彥卿奉表迫請遷都彥卿因悉驅徙長安居人以  
東人皆拆屋為椽浮渭而下道路號哭仰天大罵曰



笑

國賊崔胤朱溫使我至此昭宗亦殞瞻陵廟徬徨不忍去謂其左右為俚語云乾干山頭凍死雀何不飛去生處樂相與泣下沾襟  
資治通鑑曰正月丁巳上御延喜樓朱全忠遣牙將寇彥卿奉表稱邠岐兵逼畿甸請上遷都洛陽及下樓裴樞已得全忠移書促百官東行戊午驅徙士民號哭滿路老幼襁屬月餘不絕壬戌車駕發長安全忠以其將張廷範為御營使毀長安宮室百司及民間廬舍取其材浮渭沿河而下長安自此遂為邱墟

梁太祖開平元年夏四月戊辰以汴州為開封府建東都以唐東都為西都廢西京為雍州佑國軍  
後唐莊宗同光元年夏四月己巳以魏州為興唐府建東京太原府建西京以鎮州為真定府建北都冬十一月乙巳罷北都為鎮州成德軍以太原為北都丙辰復汴州為宣武軍辛酉復西京、北府  
三年春三月辛酉改東京為鄴都以洛京為東都  
明宗天成四年夏六月戊申罷鄴都

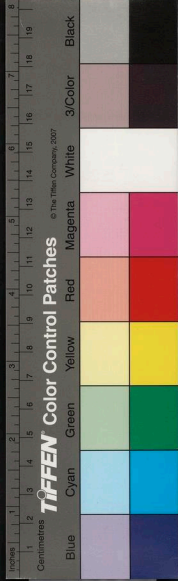

晉高祖天福三年冬十月庚辰復以汴州為東京洛陽  
為西京以西京為雍州晉昌軍十一月辛亥復鄴都  
周高祖顯德元年春正月戊寅罷鄴都  
世宗顯德三年春正月戊戌發開封府曹滑鄭州民十  
餘萬築大梁外城

宋太祖受周禪都東京

開寶元年春正月甲午增治京城

王應麟地理通釋曰太祖生於洛陽有遷都之意晉

王言非便太祖曰朕將西遷者欲據山河之固而去

冗兵王又言在德不在險太祖曰不出百年天下民

力殫矣

真宗景德三年春二月甲申以宋州為應天府

大中祥符七年春正月建應天府為南京

仁宗慶曆二年夏五月戊午建大名府為北京

宋史范仲淹傳曰時呂夷簡執政他日論建都之事  
仲淹曰洛陽險固而汴為四戰之地太平宜居汴即  
有事宜居洛陽當漸廣儲蓄繕宮室帝問夷簡夷簡  
曰此仲淹迂濶之論也仲淹乃為四論以獻



呂夷簡傳曰契丹聚兵幽薊聲言將入寇議者請城  
洛陽夷簡謂契丹畏壯侮怯遠城洛陽止以示威景  
德之後非乘輿濟河則契丹未易服也宜建都大名  
示將親征以伐其謀或曰此虛聲耳不若修洛陽夷  
簡曰此子囊城郢計也使契丹得渡河雖高城深池  
何足恃耶乃建北京

神宗熙寧八年秋八月庚戌發河北京東兵及監牧卒  
修都城

徽宗政和六年春二月庚寅廣京城

高宗建炎元年夏五月庚寅翔即位於南京應天府  
紹興元年冬十一月戊戌詔駐蹕臨安  
二年春正月己未修臨安城

宋史陳亮傳曰淳熙五年亮詣闕上書曰夫吳蜀天  
地之偏氣錢塘又吳之一隅當唐之衰錢鏐以閭  
巷之雄起王其地自以不能獨立常朝事中國以為  
重及吾宋受命倣以其家入京師而自獻其土故錢  
塘終始五代被兵最少而二百年之間人物日以繁  
盛遂甲於東南及建炎紹興之間為六龍所駐之地

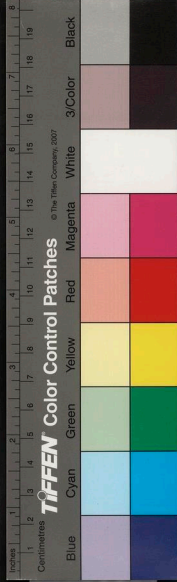

當時論者固已疑其不足以張形勢而事恢復矣秦  
檜又從而脩百司庶府以講禮樂於其中其風俗固  
已華靡士大夫又從而治園囿臺榭以樂其生於干  
戈之餘上下晏安而錢塘為樂國矣一隙之地本不  
足以容萬乘而鎮壓且五十年山川之氣蓋亦發洩  
而無餘矣故穀粟桑麻絲枲之利歲耗於一歲禽獸  
魚鼈草木之生日微於一日而上下不以為異也公  
卿將相大抵多江浙閩蜀之人而人才亦日以凡下  
場屋之士以十萬數而文墨小異已足以稱雄於其  
間矣陛下據錢塘已耗之氣用閩浙日衰之士而欲  
鼓東南習安脆弱之衆北向以爭中原臣是以知其  
難也荆襄之地在春秋時楚用以虎視齊晉而齊晉  
不能屈也及戰國之際獨能與秦爭帝其後三百餘  
年而光武起於南陽同時共事往、多南陽故人又  
二百餘年遂為三國交據之地諸葛亮由此起輔先  
主荆楚之士從之如雲而漢氏賴以復存於蜀周瑜  
魯肅呂蒙陸遜陸抗鄧艾羊祜皆以其地顯名又百  
餘年而晉氏南渡荆襄常推於東南而東南往、倚



以為強梁竟以此代齊及其氣發泄無餘而隋唐以  
來遂為偏方下州五代之際高氏獨常臣事諸國本  
朝二百年之間降為荒落之邦北連許汝民居稀少  
土產卑薄人才之能通姓名於上國者如晨星之相  
望況至於建炎紹興之際群盜出沒於其間而被禍  
尤極以迄於今雖南北分畫交據往來又置於不足  
用民食無所從出而兵不可由此而進議者或以為  
憂而不知其勢之足用也其地雖要為偏方然未  
有偏方之氣五六百年而不發泄者况其東通吳會  
西連巴蜀南極湖湘北控關洛左右伸縮皆足以為  
進取之機今誠能開墾其地洗濯其人以發泄其氣  
而用之使足以接關洛之氣則可以爭衡於中國矣  
是亦形勢消長之常數也陛下慨然移都建業百司  
庶府皆設草創軍國之儀皆從簡畧又作行宮於武  
昌以示不敢寧居之意常以江淮之師為金人侵軼  
之備而精擇一人之沉鷲有謀開豁無他者委以荆  
襄之任寬其文法聽其廢置撫摩振厲於三數年之  
間則國家之勢成矣

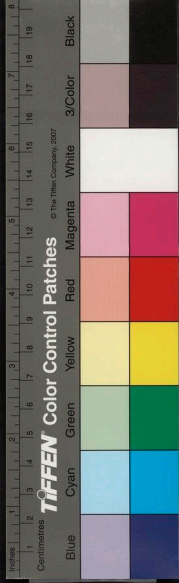

遼初國號曰契丹居潢水之上名曰西樓  
太祖神冊三年春二月癸亥城皇都  
四年春二月丙寅修遼陽故城以漢民渤海戶寔之改  
為東平郡

太宗天顯三年冬十二月升東平郡為南京  
會同元年晉遣趙瑩奉表來賀以幽薊瀛莫涿檀順媯  
儒新武雲應朔寰蔚十六州并國籍來獻於是詔以皇  
都為上京府曰臨潢升幽州為南京南京為東京  
聖宗統和二十五年春正月建中京

興宗重熙十三年冬十一月丁卯改雲州為西京  
金之先在混同江長白山至獻祖乃徙居海古水耕墾  
樹藝始築室有棟宇之制人呼其地為納葛里納葛里  
者漢語居室也自此遂定居於按出虎水之側太祖建  
國稱京師

熙宗天眷元年秋八月以京師為上京府曰會寧舊上  
京為北京

海陵天德三年春三月壬辰詔廣燕城建宮室夏四月  
丙午詔遷都燕京

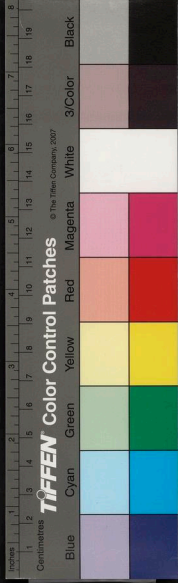

貞元、年春三月辛亥至燕京乙卯改燕京為中都府  
曰大興汴京為南京中京為北京

正隆二年秋八月甲寅罷上京留守司冬十月壬寅命  
會寧府毀舊宮殿諸大族第宅及儲慶寺仍夷其址而  
耕種之

金史海陵本紀曰削上京之號止稱會寧府稱為國  
中者以違制論

三年冬十一月詔左丞相張浩參知政事敬嗣暉營建  
南京宮室

六年夏六月癸亥至南京

世宗大定十三年秋七月庚子復以會寧府為上京  
宣宗貞祐二年秋七月遷都南京

金史完顏訛可傳曰初宣宗議遷都朝臣謂可遷河  
中河中背負關陝五路士馬全盛南阻大河可建行  
臺以為右翼前有絳陽平陽太原三大鎮敵兵不敢  
輕入應三鎮郡縣之民皆聚之山寨敵至則為晝攻  
夜劫之計也重軍中條則行在有萬全之固矣主議  
者以河中在河朔又無宮室不及汴梁議遂寢

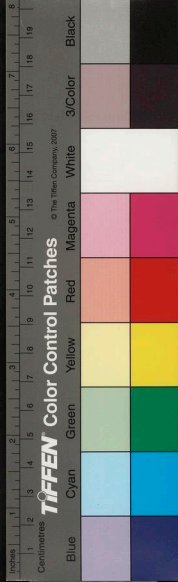



撒合輦傳曰宣宗改河南府為金昌府號中京又擬  
少室山頂為御營命移刺粘合築之  
元初國號曰蒙古太祖始即位於斡難河之源十五年  
建都和林

元史地理志曰和寧路始名和林以西有哈刺和林  
河因以名城太祖十五年定河北諸郡建都於此前  
後五朝都焉

世祖以憲宗六年春三月命僧子聰後名劉秉忠卜地  
於桓州東滦水北城開平府徑營宮室  
中統四年五月戊子陞開平府為上都

至元八年八月乙卯改燕京為中都  
四年春正月城中都始建宗廟宮室  
九年春二月壬辰改中都為大都

元史劉秉忠傳曰初帝命秉忠相地於桓州東滦水  
北建城郭於龍岡三年而畢名曰開平繼升為上都  
而以燕京為中都四年又命秉忠築中都城始建宗  
廟宮室八年奏建國號曰大元而以中都為大都  
二十年夏六月丙申發軍完大都城







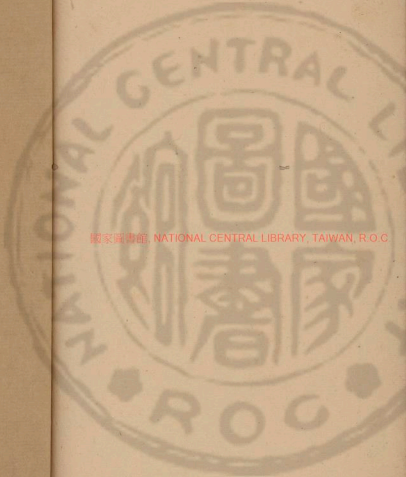

國家圖書館, NATIONAL CENTRAL LIBRARY, TAIWAN, R.O.C



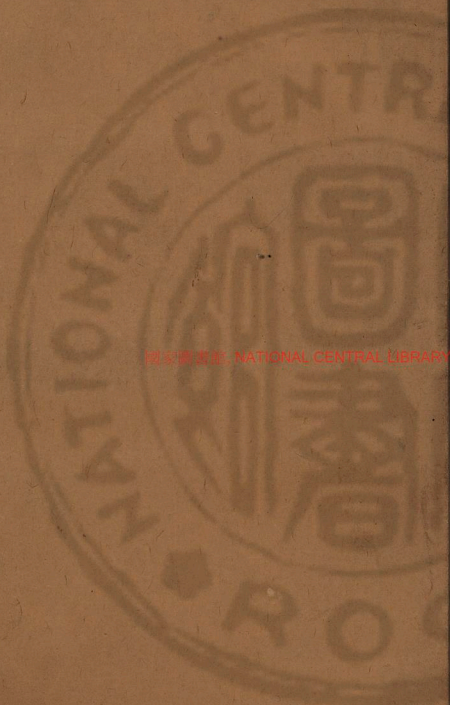

國立中央圖書館, NATIONAL CENTRAL LIBRARY, TAINAN, R.O.C.

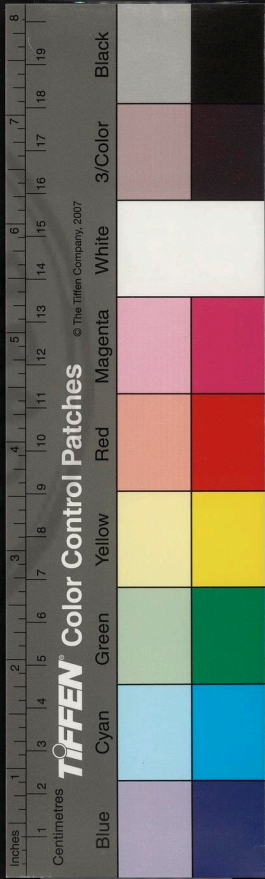



國立中央圖書館, 臺灣, 中華民國



國立中央圖書館, NATIONAL CENTRAL LIBRARY, TAIWAN, R.O.C

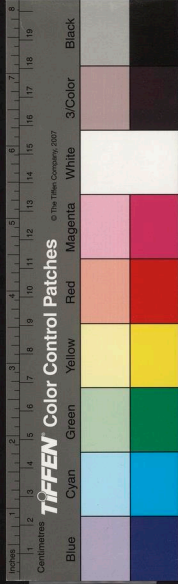





歷代帝王宅京記卷之三

崑山顧炎武寧人氏錄

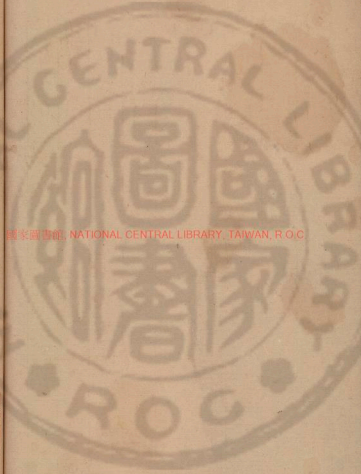

國家圖書館, NATIONAL CENTRAL LIBRARY, TAIWAN, R.O.C.

關中一  
周

春秋傳曰昭公四年楚椒舉對靈王曰康有鄆宮之朝  
註鄭在始平鄆縣東有靈臺康王於是朝諸侯

詩文王有聲箋曰文王作邑於豐立宮室

括地志曰豐宮文王宮也在雍州鄆縣東三十五里

卷三



詩曰經始靈臺經之營之庶民攻之不日成之經始勿  
亟庶民子來王在靈囿麇鹿攸伏麇鹿濯、白鳥鶴、  
王在靈沼於牧魚躍 三輔黃圖靈囿在長安縣西四十  
二里

孟子曰文王之囿方七十里芻蕘者往焉雉兔者往焉  
又曰文王以民力為臺為沼而民歡樂之謂臺曰靈臺  
謂其沼曰靈沼樂其有麋鹿魚鼈

司馬法曰囿伯靈臺答民之勞示休也  
淮南子曰文王歸乃為玉門築靈臺

春秋傳曰僖公十五年秦獲晉侯乃舍諸靈臺 註在京  
兆鄠縣周之故臺 括地志曰辟雍靈沼今悉無復處  
惟靈臺孤立高二丈周四百二十步

水經注曰豐水北經靈臺西文王又引水為辟雍靈沼  
詩正義引鄭玄說辟雍及靈臺靈囿靈沼皆同處在郊

括地志曰靈臺高二丈周四百二十步

詩靈臺曰於論鼓鐘於樂辟雍 辟雍文王之學曰水於  
如壁曰辟雍以節觀者正義曰水旋如壁如壁者壁巖  
圓而內有孔此水亦圓而內有地猶如壁然土之高者

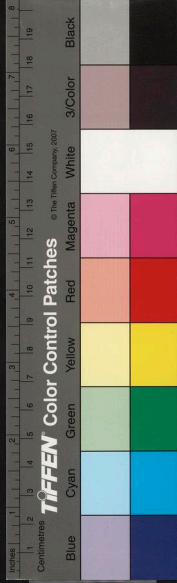

曰卽此水內之地未必高於水外止謂水下而地高故以卽言之以水繞卽可以節約觀者今在外而觀也大戴禮曰明堂外水曰辟廱外水曰辟廱白虎通曰璧者象璧圓以法天雍者壅之以水象教化流行

文王有殿曰鎬京辟廱武王之學

王制曰天子曰辟廱諸侯曰類宮

淮南子曰文王周觀得失徧覽是非堯舜所以昌桀紂

所以亡者皆著於明堂著猶圖也

樂記曰武王克殷祀於明堂而民知孝

詩序曰我將祀文王於明堂也

孝經曰宗祀文王於明堂以配上帝註曰明堂天子布政之宮也周公祀上帝於明堂乃尊文王以配之

明堂位曰昔者周公朝諸侯於明堂之位天子負斧依

上殿南鄉去殿而立三公中階之前北面東上諸侯之

位昨階之東西南北上諸伯之國西階之西東面北上諸子之國門東北面東上諸男之國門西北面東上九夷之國東門之外西面北上八蠻之國南門之外北面東上六戎之國西門之外東面南上五狄之國北門之

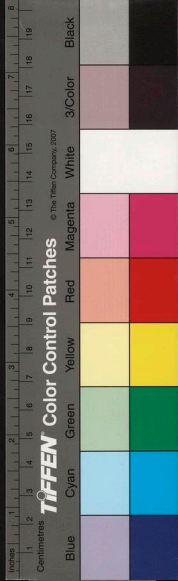

外南面東上九采之國應門之外北面東上四塞先代  
及世告至此周公明堂之位也明堂也者明諸侯之尊  
卑也武王崩成王幼弱周公踐天子之位以治天下六  
年朝諸侯於明堂制禮作樂頒度量而天下大服七年  
致政於成王

考工記曰周人明堂度九尺之筵東西九筵南北七筵

堂崇一筵五室凡室二筵

周書明堂解曰明堂方百一十二尺高四尺廣六尺三  
寸室居中方百尺室中方六十尺戶高八尺廣四尺東

應門南庫門西鼻門北雉門東方曰青陽南方曰明堂  
西方曰總章北方曰玄堂中央曰太廟左為左个右為  
右个

大戴禮曰明堂以茅蓋屋上圓下方外水曰辟雍赤綴  
戶也白綴牖也堂高三尺東西九筵南北七筵九室十  
三堂室四戶、二牖其宮方三百步在近郊三十里或  
以為明堂者文王之廟也周時德澤洽和蒿茂大以為  
宮柱名蒿宮也

白虎通曰明堂上圓下方八牕四闔布政之宮在國之

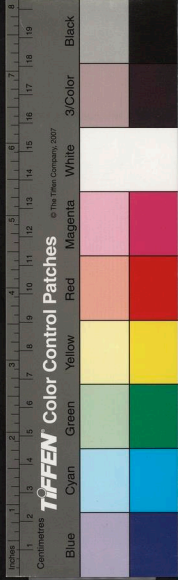



陽上圓法天下方法地八牕象八風四闔法四時九室  
法九州十二坐法十二月三十六戶法三十六兩七十  
二牖法七十二風漢書應劭註作三十六旬七十二候  
竹書紀年曰穆王元年築祇宮於南鄭

九年築春宮

十四年五月作范宮

十五年作重壁臺

春秋傳曰昭公十二年焚右尹子革對靈王曰王是以  
獲沒於祇宮王謂周穆王

詩序曰斯干宣王之考室也其詩曰秩秩斯干出南山  
山長桑劉氏曰南山鎬京之陽終南之山也

漢書劉向傳曰宣王中興更為儉宮室小寢廟詩人美  
之斯干之詩是也

秦

史記年表曰襄公八年始立西時祀白帝索隱曰時止也言神靈之所依也

本紀曰文公元年居西垂宮

十年初為庶時索隱曰郿音敷地名後為縣屬馮翊

封禪書曰秦文公夢黃蛇自天而下屬地其口止於廊  
衍 索隱引鄭衆注周禮曰下平曰衍文公問史敦曰  
此上帝之徵君其祀之於是作廊時用三牲郊祭白帝  
馬自未作廊時也而雍旁故有吳陽武時雍東有好時  
皆廢無祀或曰自古以雍州積高神明之隲故立時郊  
上帝諸神祠皆聚云蓋黃帝時常用事雖晚周六郊焉  
其語不徑見搢紳者多不道 索隱引鄭衆引周禮曰搢  
讀曰若謂進而置之紳帶之間  
年表曰十九年作祠陳寶

封禪書曰 作廊時後九年文公獲若石云於陳倉北  
阪城祀之 蘇林曰質如石也 索隱曰三語辭也 其神或

歲不至或歲數來也常以夜光輝若流星逆東南來

集於祠城則若雄雞 其穀殷云 野雞夜雉 巨璫設穀也

以一牢祀命曰陳寶 正義曰三秦記云太白山西有陳

倉山、上有石雞括地志云陳倉山在岐州陳倉縣南

又云寶雞神祠在漢陳倉縣故城中今陳倉縣東

本紀曰武公元年居平陽封宮 正義曰宮在岐州平陽  
城內

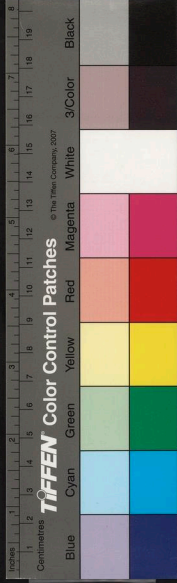

德公元年初居雍城大鄭宮正義曰括地志云岐州雍縣南七里故雍城秦德公大鄭宮城也

宣公四年作密時正義曰漢有五時在岐州雍縣南廊時吳陽上時密時北時

封禪書曰秦宣公作密時於渭南祭青帝

始皇本紀曰康公恭公居雍高寢桓公居雍大寢景公居雍高寢躁公居受寢

年表曰靈公三年作上下時

封禪書曰秦靈公作吳陽上時祭黃帝作下時祭炎帝

索隱曰吳陽地名蓋在岳之南又上云雍旁有故吳陽武時今蓋因武時又作上下時以祭黃帝炎帝

櫟陽兩金秦獻公自以得金瑞故作畦時櫟陽而祀白帝晉灼曰漢注在隴西、豳人先祠山下形如種韭畦畦各一土封按本文明言作畦時櫟陽不當在隴西也又以上諸時皆在雍獻公徙治櫟陽遠有兩金之瑞故即其所都之地作之安得遠立祠於隴西哉

本紀曰獻公二年城櫟陽正義曰櫟陽故城在雍州東北百二十里又曰括地志云櫟陽故宮在櫟陽縣北三

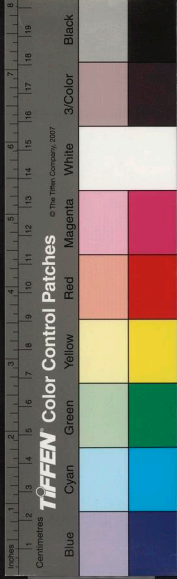

十五里秦獻公所造三輔黃圖云高祖都長安未有宮  
室居櫟陽宮

孝公十二年作為咸陽築冀關徙都之

始皇本紀曰二十六年初并天下收天下兵應劭曰古  
者以銅為兵

聚之咸陽銷以為鐘鑊金人十二重各千  
石置宮庭中

正義曰漢書五行志曰二十六年有大人  
長五丈足履六尺皆夷狄服凡十二人見於臨洮故銷

兵器鑄而蒙之謝承後漢書云銅人翁仲其名也三輔  
舊事云聚天下兵器鑄銅人十二名重二十四萬斤漢

世在長樂宮門漢志郊祀志曰甘露元年夏建章長樂

未央宮鐘簾銅人皆生毛長一寸所時以為美祥魏志

董卓傳云悉椎破銅人鐘簾及壞五株錢更鑄小錢闌

中記云董卓壞銅人十餘枚徙清明門裏魏明帝欲將

詣洛載到霸城重不可致便留之後石虎徙之鄴符堅

又徙入長安而銷之徙天下豪富於咸陽十二萬戶諸

廟及章臺上林皆在渭南秦每破諸侯寫其宮室作之

咸陽北阪上正義曰今咸陽縣北阪上南臨渭自雍門

以東至涇渭正義曰雍門在今岐州雍縣東殿屋複道

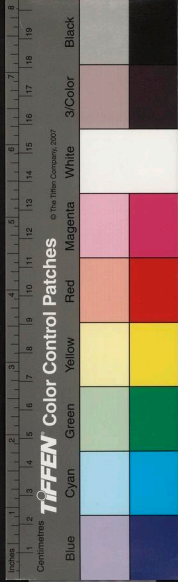



周閣相屬所得諸侯美人鐘鼓以充入之  
二十七年作信宮渭南已更命信宮為極廟象天極索  
隱曰為宮廟象天極故曰極廟天官書曰中宮曰天極  
是也  
自極廟道通驪山作甘泉前殿築甬道自咸陽屬  
之應節曰謂於馳道外築墻天子於中行外人不見甬  
音勇  
三十五年始皇以為咸陽人多先帝之宮廷小聞周文  
王都豐武王都鎬豐鎬之間帝王之都也乃營作朝宮  
渭南上林苑中先作前殿阿房正義曰房白即反括地  
志云秦阿房宮亦曰阿城在雍州長安縣西北一十四  
里按宮在上林苑中雍州郭城西南面即阿房宮城東  
面也師古云阿近也以其去咸陽近且號阿房  
東西五百步南北五十丈上可以萬人下可以建五丈  
旗周馳為閣道自殿下直抵南山表南山之顛以為關  
為複道自阿房渡渭屬之咸陽以象天極閣道絕漢抵  
營室也索隱曰天官書云天極紫宮後十七星絕漢抵  
營室曰閣道阿房宮未成欲更擇令名之之作宮阿  
房故天下謂之阿房宮索隱曰此以形名宮也言其宮



四阿旁廣也 隱宮徒刑者七十餘萬人 正義曰餘刑見於市朝宮刑一百日 隱於蔭室養之乃可故曰隱宮下蠶室是乃分作阿房宮或作驪山石椁乃寫蜀荆地材俱至關中寫輸也 計宮三百闕外四百餘於是立石東海上胸界中以為秦東門因徙三萬家 驪同邑五萬家 雲陽皆復十歲

二世元年東行即縣還至洛陽曰先帝為咸陽宮廷小故葺阿房宮為室堂未就會上崩罷其作者復土驪山正義曰謂出土為陵既成復還其土故云復土 驪山事

國立中央圖書館藏

### 房宮

水經注曰關中記曰阿房殿在長安西南二十里殿東西千步南北三百步庭中受十萬人

又曰鎬水逞磁石門西門在阿房前悉以磁石為之故專其目今四夷朝者有隱甲懷刃入門而脅止以示神故亦曰却胡門也

漢書賈山傳曰起咸陽而西至雍離宮三百鐘鼓帷帳不移而具又為阿房之殿高數十仞東西五里南北千

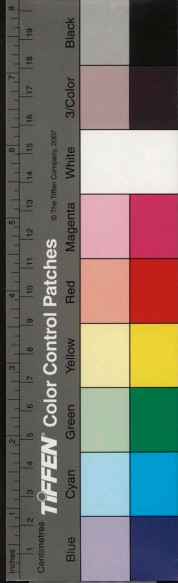

步壽宮在新豐縣步高宮西

索泉宮皇覽曰秦穆公冢在索泉宮祈年觀下

步高宮在新豐縣六名市卹城

公所造漢志作惠公見上平陽封宮見上斬年宮秦穆

三輔黃圖曰西垂宮

美陽有高泉宮秦宣太后起

祢有祢宮春宣太后起在今岐州祢縣界

好時有梁山宮始皇起史記三十五年幸梁山宮

盤屋有長楊宮秦昭王起

陳倉有羽陽宮秦武王起

在今鄠縣西南二十三里

五祈信陽宣曲尤幸師古曰信陽即蒗陽也其音同耳

鄠有蒗陽宮秦文王起亦作倍陽漢書東方朔傳長楊

械陽宮昭王起在今岐州扶風縣東北

起祢年宮惠公起史記正義祈年宮在岐州西故城內

漢書地理志曰右扶風雍秦惠公都之有索泉宮孝公

此使其後世曾不得聚廬而托慶焉

步從車車羅騎四馬驚馳旌旗不撓為宮室之麗至於

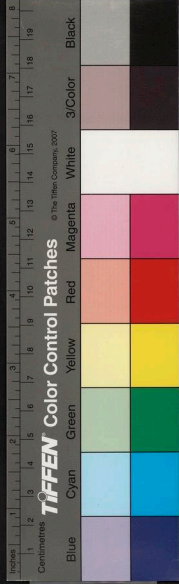

首陽宮見上雜宮見上棧陽宮見上信宮亦曰咸陽宮  
始皇窮極奢侈築咸陽宮因北坂營殿端門四達以制  
紫宮象帝居引渭水貫都以象天漢橫橋南渡以法章  
牛橋廣六丈南北二百八十步六十八間八百五十柱  
二百一十二梁橋之南北有隄繳立石柱水經注柱南  
京兆立之柱北馮翊立之有令丞各領徒一千五百人  
咸陽北至九峻甘泉南至櫟杜東至河西至汧渭之交  
東西八百里南北四百里雖宮別館彌山跨谷輦道相  
屬木衣綠繡土被朱紫宮人不移樂不改懸窮年忘歸  
猶不能徧

朝宮始皇營朝宮於渭南上林苑庭中可受十萬人車  
行酒騎行炙千人唱萬人和叔天下兵聚之咸陽銷以  
為鐘鍊高三丈鐘小者皆容千石也銷鋒鑄以為金人  
十二以弱天下之人立於宮門坐高三丈銘其後曰皇  
帝二十六年初兼天下改諸侯為郡縣一法律同度量  
大人來見臨洮其長六丈足跡六尺銘李斯篆蒙恬書  
阿房宮亦曰阿城惠文王造宮未成而止始皇廣其宮  
規恢三百餘里閣道通驪山八十餘里表南山之顛以

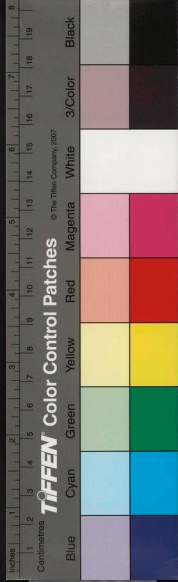

為關洛樊川以為池作阿房前殿以木蘭為梁以磁石為門

興樂宮秦始皇造

見下

鐘宮在鄠縣東北二十五里始皇收天下兵銷為鐘鐻此或其處也

蘭池宮史記始皇三十一年為微行咸陽與武士四人俱夜出逢盜蘭池漢書渭城縣有蘭池宮正義曰括地志云蘭池陂即古之蘭池在咸陽縣界秦記云始皇引渭水為池築為蓬瀛刻石為鯨長二百丈逢盜之處也

李善文選注云咸陽縣東南三十里周氏陂、南一里有漢蘭池宮

梁山宮在好畤界古公踰梁山邑於岐下即此

長楊宮在盩厔見下

望夷宮在涇陽縣界長平觀道東北臨涇水以望北夷因為宮名史記二世乃齋於望夷張晏曰宮在長陵西北長平觀道東故亭處是也

林光宮二世所造從廣各五里在雲陽縣界雲閣二世所造起雲閣欲與南山齊

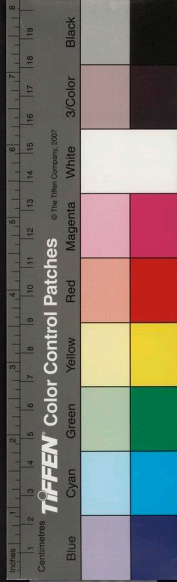

咸陽故城在今咸陽東二十里自孝公至二世並都此城

馳道按秦始皇本紀二十七年治馳道註曰天子道也蔡邕曰馳道天子所行道也今之中道然漢書賈山傳曰秦為馳道於天下東窮燕齊南極吳楚江湖之上濱海之觀畢至廣五十步三丈而樹厚築其外隱以金椎樹以青松漢令諸侯有制得行馳道中行旁道無得行中央三丈不如令沒入其車馬

漢書鄧陽傳曰秦倚曲臺之宮懸衡天下

韓非子曰秦大飢應侯請曰五苑之草著蔬棊橡果栗粟足以活民請發之

漢書地理志曰秦地於天官東井輿鬼之分野也其界自弘農故關以西京兆扶風馮翊北地上郡西河安定天水隴西南有巴蜀廣漢犍為武都西有金城武威張掖酒泉敦煌又西南有梓柯越雋益州皆宜屬焉秦之先曰伯益出自帝顓頊堯時佐禹治水為舜朕虞養育草木鳥獸賜姓嬴氏歷夏殷為諸侯至周有造父善馭習馬得華駟綠耳之乘幸於穆王封於趙城故更為趙



氏後有非子為周孝王養馬汧渭之間孝王曰昔伯益  
知禽獸子孫不絕迺封為附庸邑之於秦今隴西秦亭  
秦谷是也至立孫氏為莊公師古曰氏與是同古字通  
用破西戎有其地子襄公時幽王為犬戎所敗平王東  
遷洛邑襄公將兵救周有功賜受邽鄠之地師古曰邽  
六岐字列為諸侯後八世穆公稱伯以河為竟十餘世  
孝公用高君制轅田開阡陌東雄諸侯子惠公初稱王  
得上郡西河孫昭王開巴蜀滅周取九鼎昭王曾孫政  
并六國稱皇帝負力怙威燔書阮儒自任私智至於胡

亥天下畔之故秦地於禹貢時跨雍梁二州詩風兼秦  
豳兩國昔后稷封豳公劉處豳太王徙邽文王作鄠武  
王治鎬其民有先王遺風好稼穡務本業故豳詩言農  
桑衣食之本甚脩有鄠杜竹林南山檀柘號稱陸海為  
九州膏腴師古曰言其地高陸而饒物產如海之無所  
不出故云陸海腹之下肥曰腴故取喻云始皇之初鄭

國穿渠引涇水溉田沃野千里民以富饒漢興立都長  
安徙齊諸田楚昭屈景及諸功臣家於長陵後世之徙  
吏二千石高訾富人及豪傑并惡之家於諸陵師古曰

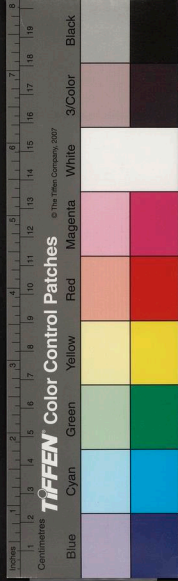

嘗與贊同蓋亦以強幹弱支師古曰謂京師為幹四方  
為支非獨以奉山陵也是故五方謀屠晉灼屠古錯字  
風俗不純其世家則好禮義富人則高賈為利豪傑則  
遊俠通奸瀕南山近夏陽多阻險輕薄易為盜賊常為  
天下劇又郡國輻輳浮食者多民去本就末列侯貴人  
車服儲上衆庶放效羞不相及嫁娶尤崇侈靡送死過  
度

又曰秦地天下三分之一而人衆不過什三然量其富  
居什六吳札觀樂為之歌秦曰此之謂夏殷

師古曰夏

中國夫能夏則大之至也其周之舊乎自井十度至  
柳三度謂之鶉首之次秦之分也





歷代帝王宅京記卷之四

崑山顧炎武寧人氏錄

關中二

漢

高帝本紀曰五年秋後九月治長樂宮 史記七年二月  
宮成丞相已下徙治長安十年十月淮南梁燕荆楚齊  
長沙王皆來朝長樂宮功臣表陽城延為少府作長樂  
未央宮築長安城先就封梧侯五百戶

卷四

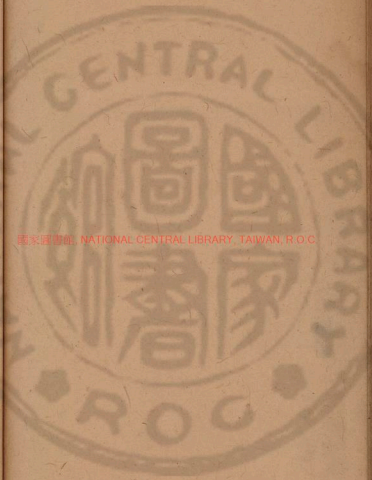

國家圖書館, NATIONAL CENTRAL LIBRARY, TAIWAN, R.O.C.

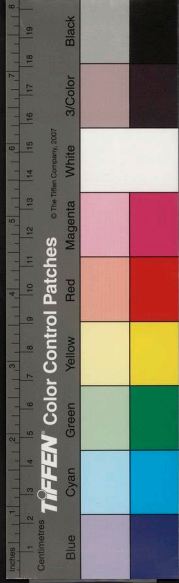

七年蕭何治未央宮立東闕北闕前殿武庫太倉師古注見上闕中記曰東有倉龍闕北有玄武闕玄武所謂北闕史記正義曰按北闕為正者蓋秦作前殿渡渭水屬之咸陽以象天極闕道絕漢抵營室索隱曰秦家舊家皆在渭北立東闕北闕者蓋取其便

惠帝本紀曰六年夏六月起長安市

文帝本紀曰四年秋九月作頌成廟應卽曰文帝自為廟制卑狹若頌望而成猶文王靈臺不日成之也如淳曰身存而為廟若尚書之頌命也

武帝本紀曰建元三年春作便門橋蘇林曰去長安四  
十里服虔曰在長安西北茂陵師古曰便門長安城北  
面西頭門即平門也古者平便皆同字於此道作橋跨  
渡渭水以趨茂陵其道易直卽今所謂便橋是也便讀  
如本字

元狩三年秋發諺吏穿昆明池巨瓚曰西南夷傳有越  
駕昆明國有海池方三百里漢使求身毒國而為昆明  
所聞今欲伐之故作昆明池象之以習水戰在長安西  
南周四四十里師古曰諺吏有罪者罰而役之

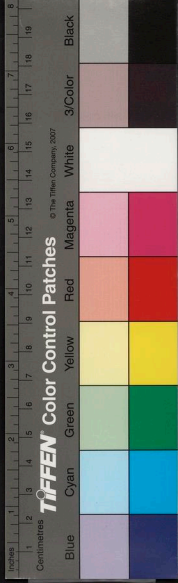

郊祀志曰作甘泉宮中為臺室畫天地泰一諸鬼神而  
置器具以致天神其後又作柏梁銅柱承露仙人掌之  
屬矣蘇林曰仙人以手掌擎盤承甘露師古曰三輔故  
事云建章宮承露盤高一丈大七圍以銅為之上有  
仙人掌承露盤和玉屑飲之張衡西京賦云立修莖  
之仙人掌承雲表之清露是也

元鼎二年春起柏梁臺

食貨志曰是時粵欲典漢用船戰遂迺大修昆明池列  
館環之治樓船高十餘丈旗幟加其上甚壯於是天子

感之迺作柏梁臺高數十丈宮室之修自此日麗

本紀曰三年冬徙函谷關於新安應劭曰時接船將軍

楊僕數有大功趾為關外民上書乞徙東關以家財給

其用度武帝意亦好關廣於是徙關於新安去弘農三

百里以故關為弘農縣

元封二年夏作甘泉通天臺長安飛廉館應劭曰飛廉  
神禽能致風氣者也晉灼曰身似龍頭如爵有角而蛇  
尾文如豹文師古曰通天臺者言此臺高上通於天也  
漢舊儀曰高三十丈望見長安城

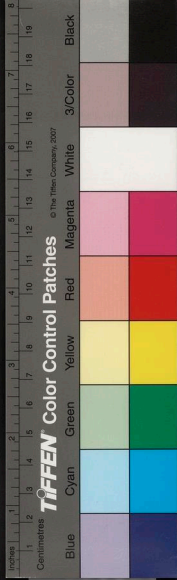

郊祀志公孫卿曰仙人可見而上往常遽故不見今陛  
下可為觀如緱氏城置脯束仙人宜可致也且仙人好  
樓居於是上令長安則作飛廉柱館師古曰二館名甘  
泉則作益壽延壽觀師古曰二館名宋黃伯思曰按史  
記作益延壽觀而近歲雍耀闢耕夫有得古瓦其首作  
益延壽三字瓦徑尺字書奇古即此觀當時瓦也又按  
括地志云延壽觀在雍州雲陽縣西北八十一里通天  
臺西八十步正今耀州城也然則當以史記為正但一  
觀名益延壽三字耳師古謂益壽延壽二館非是館當

從史記作觀、館古字通用自唐以前六朝時凡道觀  
皆謂之某館至唐始定謂之館也 使卿持節設具而候

神人迺作通天臺置祀具其下將招來神仙之屬於是  
甘泉更置前殿始廣諸宮室

本紀曰太初元年冬十一月乙酉柏梁臺災春二月起  
建章宮師古曰在未央宮西今長安故城西俗所呼貞  
女樓者即建章宮之闕也

郊祀志曰上以柏梁災故受計甘泉公孫卿曰黃帝就  
青靈臺十二日燒師古曰就成也造臺造成經十二日



即遇火燒黃帝乃治明庭明庭者甘泉也方士多言古  
帝王有都甘泉者其後天子又朝諸侯甘泉甘泉作諸  
侯即粵人勇之曰粵俗有火災復起屋必以大用勝眼  
之於是作建章宮度為十門萬戶前殿度高未央度並  
音大各反其東則鳳閣高二十餘丈師古曰三輔故事  
云其閣園上有銅鳳凰其西則高中數十里虎園如淳  
曰高中高庭也師古曰高金也於序在秋故謂西方之  
庭為高庭言廣數十里于菟亦西方之獸故於此置其  
園焉其北治大池漸臺高二十餘丈名曰秦液師古曰  
漸浸也臺在池中中臺在池中為水所浸故曰漸臺一音  
子廉反三輔黃圖云或為減字減亦浸耳池中有蓬萊  
方丈瀛洲壺梁象海中神仙龜魚之屬師古曰三輔故  
爭云池北岸有石魚長二丈高五尺西岸有石龜三枚  
長六尺其南有玉堂壁門大鳥之屬師古曰立大鳥象  
也立神明臺井幹樓高五十丈輦道相屬焉師古曰漢  
宮闕疏云神明臺高五十丈上有九室恒置九天道士  
百人然則神明井幹俱高五十丈也井幹樓積木而高  
為樓若井幹之形也井幹者井上木欄也其形或四角



或八角張衡西都賦云井幹疊而百層即謂此樓也幹  
或作翰其義並同

本紀曰四年秋起明光宮

宣帝本紀曰神爵三年春起樂遊苑師古曰三輔黃圖

云在杜陵西北又閩中記云宣帝立廟於曲池之北號  
樂遊按其處則今之所呼樂遊廟者是也其餘基尚可

識焉蓋本為樂游苑後因立廟樂音未各反

郊祀志曰以方士言為隋侯劍寶玉寶璧周原寶鼎立  
四祠於未央宮中又立歲星辰星太白熒惑南斗祠於

長安城旁京師近縣鄠則有芎谷五林日月五帝仙人  
玉女祠雲陽有徑路神祠祭休屠王也師古曰休屠匈奴王號也徑路神本匈奴之祠也屠音除

元帝本紀曰初元二年春三月詔罷水衡禁園宜春下  
苑孟康曰宮名也在杜縣東晉灼曰史記云葬二世杜

南宜春苑中師古曰宜春下苑即今京城東南隅曲江

池是少府飲飛外池如淳曰漢儀注飲飛具增徽以射

鳧雁給祭祀故有池也嚴籓池田蘇林曰嚴師池上之

屋及其池也晉灼曰嚴籓射苑也許慎曰嚴弋射者所

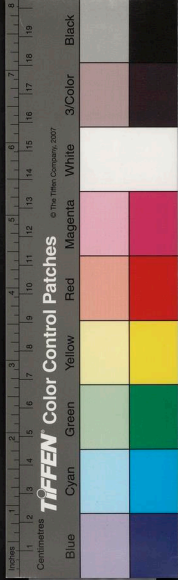

菽也池田花中田也師古曰晉說是假與貧民

五年夏四月罷上林宮館希御幸者

成帝本紀曰建始元年秋罷上林宮館希御幸者二十

五所

外戚傳曰趙皇后既立後寵少衰而弟絕幸為昭儀居

昭陽舍其中庭彤朱而殿上髹漆師古曰以漆、物謂

之髹、許求反切皆銅沓冒黃金塗師古曰切門限也

沓冒其頭也塗以金塗銅上也沓化洽反白玉階壁帶

往、為黃金釭函藍田璧明珠翠羽飾之師古曰壁帶

壁之橫木露出如帶者也於壁帶之中往、以金為釭

若車釭之形也其釭中著玉璧明珠翠羽耳釭音工

自後宮未嘗有焉

平帝本紀曰元始元年夏六月罷明光宮及三輔馳道

二年夏起五里於長安城中如淳曰民居之里宅二百

區以居貧民

四年春立明堂辟廱

王莽傳曰莽奏起明堂辟廱靈臺為學者築舍萬區作

市常滿倉制度甚盛

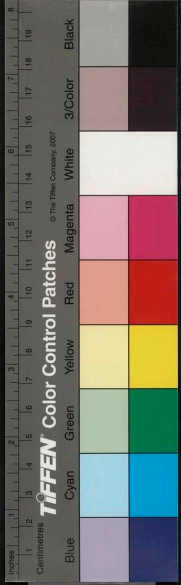

五年秋恭以皇后有子孫瑞恭女為平帝后通子午道  
張晏曰時年十四始有婦人之道也子水午火也水以  
天一為牡火以地二為牝故火為火妃令通子午以協  
之子午道從杜陵直絕南山徑漢中師古曰子北方也  
午南方也言通南北道相當故謂之子午耳今京城直  
南山有谷通梁漢道者名子午谷又宜州西界慶州東  
界有山名子午嶺計南北直相當此則北山者是子南  
山者是午共為子午道後漢書順帝紀詔益州刺史罷  
子午道褒斜路註云秦記曰子午長安正南山名秦嶺

谷一名樊川褒斜漢中谷名南谷為褒北谷為斜首尾  
七百里

始建國元年春正月改明光宮為定安館定安太后居  
之平帝后改公車司馬曰王路四門長樂宮曰長樂室  
未央宮曰壽成室前殿曰王路室服虔曰如言路寢也  
長安曰常安

地皇元年秋望氣為數者多言有土功象莽下書曰予  
受命遭陽九之厄百六之會府帑空虛百姓匱乏宗廟  
未修且禘祭於明堂太廟夙夜永念非敢寧息深惟吉

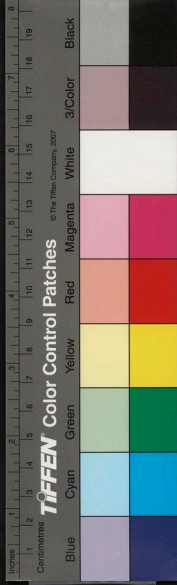



昌莫良於今年予乃卜波水之北卽池之南惟玉食劉  
德曰長安南也師古曰黃園有西波池卽池皆在石城  
南上林中玉食謂是為玉兆之文而墨食波音彼皮反  
予又卜金水之南明堂之西六惟玉食予將親築焉於  
是遂營長安城南師古曰蓋所謂金水之南明堂之北  
提封百頃九月甲申莽豆載行視師古曰豆載謂立而  
乘車也親舉築三下司徒王尋大司空王邑持節及侍  
中常侍執法林林等數十人將作師古曰將領築作之  
人壞徹城西苑中建章承光包陽大臺儲元宮及平樂  
當路陽祿館凡十餘所師古曰凡建章以下至陽祿皆  
上林苑中館取其材瓦以起九廟一曰黃帝太初祖廟  
二曰帝虞始祖昭廟三曰陳胡王統祖穆廟四曰齊敬  
王世祖昭廟五曰濟北愍王祖穆廟凡五廟不墜云  
師古曰墜毀也音火規反六曰濟南伯王尊禰昭廟七  
曰元城孺王尊禰穆廟八曰陽平項王威禰昭廟九曰  
新都顯王威禰穆廟殿皆重屋太初祖廟東西南北各  
四十丈高十七丈餘廟半之為銅薄櫃師古曰薄櫃柱  
上栝卽今所謂楸也櫃音盧上飾以金銀珮文師古曰

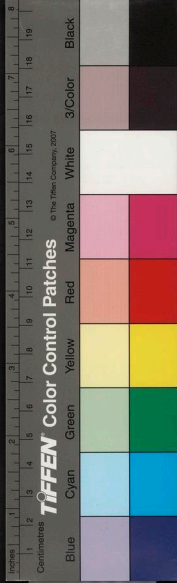

瑯琊同窮極百工之巧帶高增下師古曰本因高地而  
建立之其旁下者更增高功費數百鉅萬卒徒死者萬  
數

二年莽亭長樂宮銅人五枚起立惡之念銅人銘有皇

帝初兼天下之文即使尚方工鑄滅所夢銅人膺文師

古曰鑄鑿也音子金反感漢高帝神靈師古曰謂夢見

謹青遣虎賁武士入高廟拔劍四面擊師古曰提擲也

音徒計反斧壞戶牖桃湯楛鞭灑屋壁師古曰桃湯

灑之楛鞭之楛赤也令輕車校尉居其中又令中軍

北壘屯高寢師古曰從北軍壘之兵士於高廟寢中屯

居也

三年春正月九廟成

二月霸橋災數千人以水沃救不滅莽惡之更名霸館

為長存館霸橋為長存橋

後漢書光武本紀曰建武十九年修西宮宮室

郊祀志曰莽篡位二年興神仙事以方士蘇樂言起八

風臺於宮中臺成萬金作樂其上順風作液湯又種五

梁於殿中師古曰五色木也各順色置其方面先鬻鶴

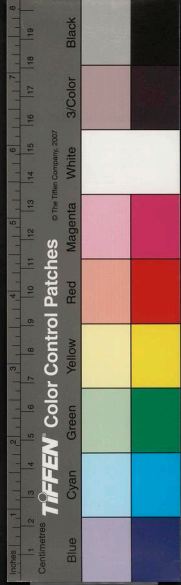

醜毒冒犀玉二十餘物浸種師古曰鬻古煮反醜古醜  
字謂鬻取計以浸穀子也毒音代冒音昧計粟斛成一

金

地理志曰高帝元年屬塞國二年更為渭南郡九年復  
為內史武帝建元六年分為右內史師古曰表云景帝  
分置據史記知志誤天初元年更為京兆尹縣十二

長安 新豐 船司空 藍田 華陰 鄭湖  
下邳 南陵 奉明 霸陵 杜陵

左馮翊故秦內史高帝元年屬塞國二年更為河上郡

九年復為內史武帝建元六年分為左內史太初元年  
更為左馮翊縣二十四

高陵 櫟陽 翟道 池陽 夏陽 衙 栗邑  
谷口 蓮勺 廊 頻陽 臨晉 里泉 卻陽  
葭沔 武城 沈陽 襄德 徵 雲陵 萬年  
長陵 陽陵 雲陽

右扶風故秦內史高帝元年屬雍國二年更為中地郡  
九年復為內史武帝建元六年分為右內史太初元年  
更名主爵都尉為右扶風師古曰主爵都尉本秦之主

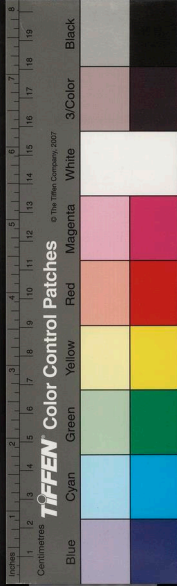

爵中尉掌列侯至太初元年更名右扶風而治於右史

內地縣二十一

渭城 槐里 鄠 盩厔 釐 郁夷 美陽 郿

雍 漆 栒邑 隃麋 陳倉 杜陽 汧 好

時 鞏 安陵 茂陵 平陵 武功

平帝紀曰元始四年分京師置前輝光後丞烈二郡

地理志曰華陰有集靈宮武帝起

右扶風槐里有黃山宮孝惠二年起

三輔黃圖序曰易曰上古穴居而野處後世聖人易之

以宮室上棟下宇以待風雨蓋取諸大壯三代盛時未

聞宮室過制秦穆公居西秦以境地多良材始大宮觀

戎使由余適秦穆公示以宮觀由余曰使鬼居之則勞

神矣使人為之則若民矣是則穆公時秦之宮室已壯

大矣惠文王初都咸陽取岐雍巨材新作宮室南臨渭

北踰泾至於離宮三百復起阿房未成而亡 按離宮三

百及起阿房皆始皇事也始皇并滅六國憑藉富強益

為驕侈殫天下財力以事營繕項羽入關燒宮闕三月

火不滅漢高祖有天下始都長安寔曰西京徵其子孫

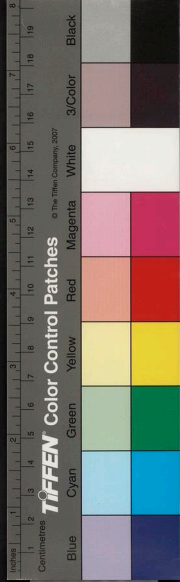

長安都於此也長安本秦之鄉名高祖作都至孝武帝  
帝承文景菲薄之餘恃邦國阜繁之賞土木之役倍秦  
越舊斤斧之聲舂鍊之勞歲月不息蓋逞其和心以誇  
天下也昔孔子作春秋築一臺新一門必書於經謹其  
廢農時奪民力也今哀米秦漢以來宮殿門闕樓觀池  
苑在闕輔者著於篇曰三輔黃圖云東都不與馬

輔三禹貢九州舜置十二牧雍其一也古豐鎬之地平王  
東遷以岐豐岐之地賜秦襄公至孝公始都咸陽在  
九峻山南渭水北故名咸陽山南曰陽水北曰陽秦

并天下置內史以領關中項籍滅秦分其地為三章  
即為雍王都廢卬司馬攸為塞王都櫟陽董翳為翟  
王都高奴謂之三秦漢高祖元年定三秦更為渭南  
郡九年罷郡復為內史景帝分置左右內史此為右  
武帝太初元年改內史為京兆尹與左馮翊右扶風  
謂之三輔

三輔治所京兆在故城南尚冠里馮翊在故城內太上  
皇廟西南扶風在夕陰街北

三輔者謂主爵中尉及左右內史漢武帝改曰京兆尹

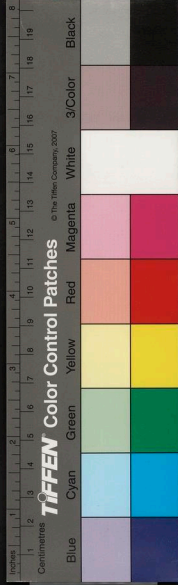

左馮翊右扶風共治長安城中是為三輔按百官表顏  
師古註引黃圖云京兆在尚冠前街東入故中尉府馮  
翊在太上皇廟西入右扶風在夕陰街北入故  
主爵府長安以東為京兆長陵以北為左馮翊渭北以  
西為右扶風三輔郡皆有都尉如諸郡京輔都尉治華  
陰右輔都尉治高陵右輔都尉治郿王莽分長安城亭  
六鄉置帥各一人分三輔為六尉郡渭城安陵以西北  
至栒邑義渠十縣屬京尉大夫府居故長安寺高陵以  
北十縣屬師尉大夫府居故廷尉府新豐以東至湖十

縣屬翊尉大夫府居城東霸陵杜陵以東至藍田西至  
武功柳夷十縣屬光尉大夫府居城西茂陵槐里以西  
至汧十縣屬控尉大夫府居城西長陵池陽以北至雲  
陽後翊十縣屬列尉大夫府居城北後漢光武之後扶  
風出治槐里馮翊出治高陵後漢百官志曰中興都洛  
陽三輔陵園所在不改其號但減其秩與太守同

漢長安故城高帝七年修長安宮城自櫟陽徙居之  
本秦離宮也初置長安城本狹小至惠帝更築之城高  
三丈五尺下濶一丈五尺上濶九尺雉高三坂周圍六

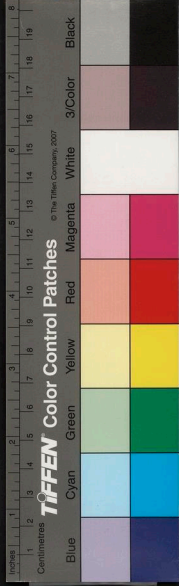

十五里城南為南斗形北為北斗形至今人呼漢京城為斗城是也漢舊儀曰長安城徑緯各長三十二里十八步地九百七十二頃八街九陌三宮九府三廟十二門九市十六橋地皆黑壤今赤如火堅如石父老傳云畫鑿龍首山土為城水泉深二十餘丈樹宜槐與榆松柏茂盛馬城下有池周繞廣三丈深二丈石橋各六丈與街相值

舊唐書段嶠傳與統軍劉弘基率兵六萬屯長安故城一許敬宗傳高宗於古長安城游覽命敬宗與弘文館學

士具檢秦漢以來歷代宮室處所以奏

通典成亨三年於岐州陳倉縣東南開渠引渭水入昇源渠通船楫至京故城

城十二門 長安城東出南頭第一門曰霸城門民見

門青色名曰青城門或曰青門、外舊出佳瓜廣陵人召平為秦東陵侯秦破為布衣種瓜青門外瓜美故時人謂之東陵瓜廟記曰霸城門亦曰青綺門

漢書王莽天鳳三年霸城門災莽更霸城門曰仁壽門無疆亭



後周書武帝紀建德六年五月青城門無故自崩宣帝紀大象元年三月庚申至自東巡帝親擐甲胄入自青門

長安城東出第二門曰清明門一曰籍田門以門內有籍田倉一疏曰凱門漢書平帝元始四年東風吹屋瓦且盡即此門也第二門名城東門莽更曰宣德門布思亭

長安城東出北頭第一門曰宣平門民間所謂東都門史記孝景中三年軍東都門外漢書成帝建始元年有

白蛾羣飛蔽日從東都門至軹道又疏太傅廣少傅受上疏乞骸骨歸公卿大夫為設祖道供帳東都門外即此門也後漢書董卓傳王允奉天子保宣平門城樓上其部門六曰東都門即蓬萌掛冠處也昌邑王賀傳至廣明東都門郎中令龔遂曰此長安東郭門也東都門至外郭亭十三里莽更名曰春王門正月亭

長安城南出東頭第一門曰覆盎門廟記曰覆盎與洛門相去十三里二百一十步門外有魯班輪所造橋工巧絕世其南有下杜城應劭曰故杜陵之下聚落也故

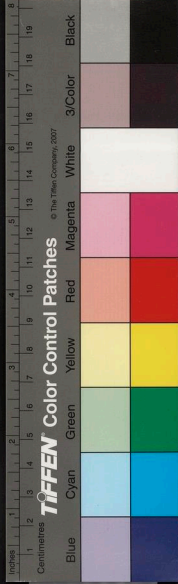



曰下杜門又曰端門北對長樂宮漢書戾太子傳斫覆  
盜門出奔湖莽義傳邊補覆盜城門候莽更名曰永清  
門長茂亭

長安城南出第二門曰安門亦曰鼎路門北對武庫莽  
更名曰光禮門顯樂亭

長安城南出第三門曰西安門北對未央宮六曰便門  
即平門也古平便同字莽更名曰信平門誠水徑注作

城正亭武帝建元二年初作便門橋跨渭水通茂陵其  
道易直三輔決錄曰長安城西門曰便橋北與門對

蒲岳西征賦津便門以右轉究吾境之所暨張銑注便  
門便橋也至此畫長安界後漢書隗囂傳夜斬平城門  
闕凶歸天水注引三輔黃圖曰長安城南面西頭門按  
此即平門也當是衍一城字

長安城西出南頭第一門曰章城門三輔舊事曰章門  
一曰光畢門又曰便門便門名同未詳漢書成帝元延

元年章城門壯自亡莽更名曰萬秋門億年亭

長安城西出第二門曰直城門六曰故龍樓門有銅龍  
按漢書成帝紀帝為太子初居桂宮上嘗急召太子出



龍樓門不敢馳絕道西至直城門得絕乃度還入空室  
門上遲之問其故以狀對上大悅乃著令太子得絕  
馳道然則龍樓當別是一門非直城門也王莽傳大風  
拔樹飛北闕直城門屋瓦莽更名曰直道門端路亭  
長安城西出北頭第一門曰雍門本名西城門莽更名  
曰章義門著義水經注作誼亭其水北入有丞水經注  
作函里民呼曰亞里門  
長安城北出東頭第一門曰杜門亦曰利城門莽更名  
曰進和門臨水亭其水有客舍故名曰客舍門又曰洛  
門也按今三輔黃圖本誤作洛城門又曰高門今據水  
經注改杜門洛門名同未詳晉書載記苻健起靈臺於  
杜門  
長安城北出第二門曰洛城門晉書天文志北落師門  
一星在羽林西南北者宿在北方也落天之藩落也師  
衆也師門猶軍門也長安城北門曰北落門以象此也  
其內有長安厨官名之曰厨城門水經注本名洛門又  
曰朝門一曰高門蘇林曰高門長安城北門也一名厨  
門其內有長安厨官故曰厨門也如淳曰今名廣門也

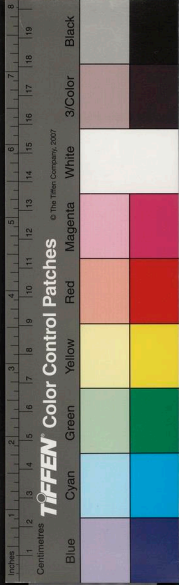

後漢書劉玄傳更始單騎走從厨城門出諸婦女從後  
連呼曰陛下當下當下謝城更始即下拜復上馬去注今長  
安故城北面之中門是也莽更名曰建子門廣世亭  
長安城北出西頭第一門曰橫門漢書渭水虜上小女  
陳持弓走入光門即此門也今漢書五行志作走入橫  
城門如淳曰橫音光亦作光門樂府瑯琊王歌辭長安  
十二門光門最妍雅渭水從壑來浮游渭橋下後漢書  
董卓至郿行塢公卿沮道橫門外三國志魏延傳注引  
魏畧延請精兵五千從子午谷徑襲長安橫門即閤足

以周倉莽更名曰霸都門左幽亭門外有橋曰橫橋漢  
書戾太子傳焚蘇文於橫橋上師古曰橫門渭橋也潘  
岳西征賦驚橫橋而旋軫歷散邑之南垂舊唐書高士  
廉表樞出自橫橋太宗登故城西北樓望而慟水徑注  
其外郭有都門有棘門徐廣曰棘門在渭北孟康曰在  
長安北如淳曰三輔黃圖曰棘門在橫門外按漢書徐  
廣軍於此備匈奴又有通門亥門也

漢城門皆有候門候主候時謹放閉也三輔決錄曰長  
安城每面三門四面十二門皆通遠九達以相經緯

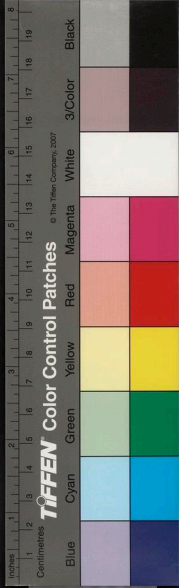

路平正可並列車軌三塗洞開隱以金椎周以林木左  
出右入為往來之徑行者升降有上下之別班固西都  
賦云披三條之廣路立十二之通門張衡西都賦云城  
郭之制則旁開三門三塗夾庭方軌十二街衢相經塵  
里端直慶宇齊平是也





國家圖書館, NATIONAL CENTRAL LIBRARY, TAIWAN, R.O.C

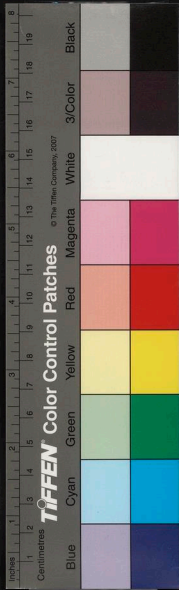







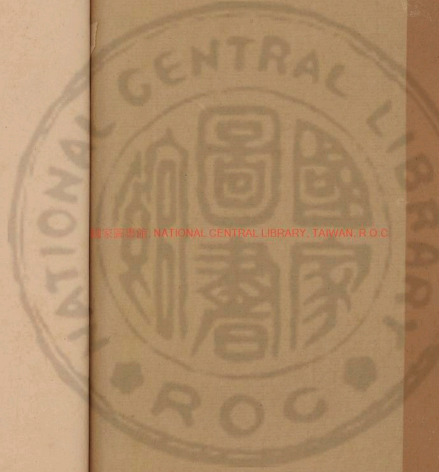

國立中央圖書館, NATIONAL CENTRAL LIBRARY, TAIWAN, R.O.C

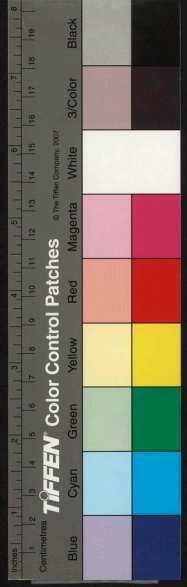

27  
LTCOFFE

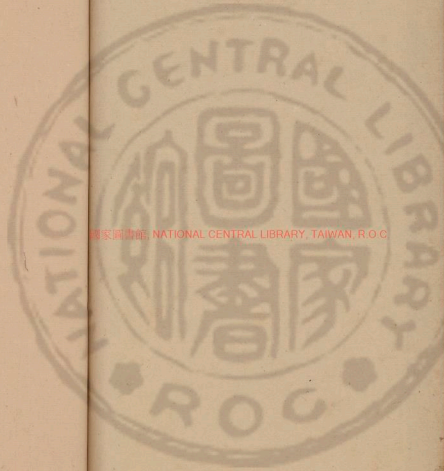

國家圖書館 NATIONAL CENTRAL LIBRARY, TAIWAN, R.O.C.



歷代帝王宅京記卷五

崑山顧炎武撰



關中三

漢

長樂宮 本秦之興樂宮也高帝始居櫟陽七年長樂

宮成徙居長安城史記正義曰長樂宮在長安縣西北五十里三輔舊事宮

殿疏皆曰興樂宮秦始皇造漢修飾之周四二十餘里

前殿東西四十九丈七尺兩楹一作序中二十五丈深十

二丈長樂宮有鴻臺有臨華殿有溫室殿有長信宮長

國家圖書館, NATIONAL CENTRAL LIBRARY, TAIWAN, R.O.C.

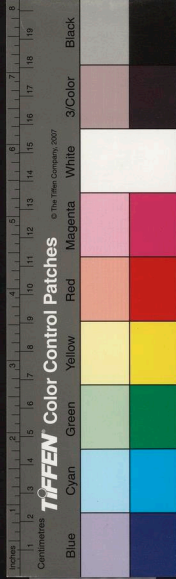



秋永壽永寧四殿高帝居此後太后嘗居之昭帝紀元  
 一月壬子皇太后居長樂宮置屯衛呂后紀有長樂  
 衛尉自使梁國士眾築作南道朝太后王后傳武帝  
 樂宮自使梁國士眾築作南道朝太后王后傳武帝  
 迎太后徵時所生金王孫女載至長樂宮謁太后長  
 太子傳使舍人無且持節夜入未央宮殿長秋門發長  
 樂宮衛霍后傳許后五日一朝太后于長樂宮元  
 后侍漢傳國璽載長樂宮灌夫傳孝惠至平帝皆居  
 東朝廷辨之如淳曰東朝太后朝也孝惠至平帝皆居  
 未央宮長安志曰長樂宮者高帝既以為居又以受朝  
 樂長春無異于正室矣自惠帝後人主常居未央而長  
 母后漢書宣帝元康四年三月神爵五采以萬教集  
 長樂未央北室高寢甘露泰時殿中及上林苑五鳳三  
 年三月辛丑鸞鳳集長樂宮東闕中樹上張晏曰門外

袁樹也水經注殿前列銅入殿之東北有北北有  
 層臺俗謂是池為酒池非也三輔故事漢徙秦金狄  
 莫長樂大王莽改長樂宮為常樂宮在長安城中近東  
 夏殿前直杜門志曰未央在漢城西陞而長樂乃東隅也秦檇  
 里子百年前已言之元和志言兩宮相去止隔一里所即武帝  
 長信宮漢太后嘗居之漢書成帝母王太后長信宮

后宮在西秋之象也秋主信故宮殿皆以長信長秋為  
 名又永壽永寧殿皆后所處也東方朔傳上徵行時夜

朝長信宮外戚傳班婕妤求共養太后長信宮上許  
 馬婕妤是處東宮作賦自傷悼云奉共養于東宮兮記  
 長信之未流長安志曰長樂宮有宣德通光高明長  
 秋永壽永寧長亭華林溫室建始廣陽中室月室神仙

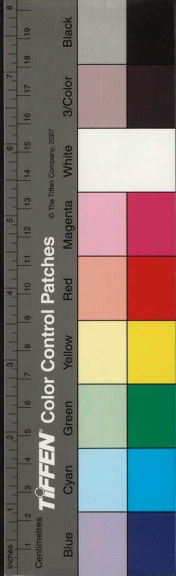

椒房大夏殿水經注曰殿西有長秋長信永壽永寧等殿則長信長秋皆在長樂宮也百官表有長信少府注曰太后所居宮名也唐長信則曰長信少府居長樂則曰長樂少府後漢書劉元侍更始徙居長信宮

鴻臺 秦始皇二十七年築高四十大上起觀宇漢書惠帝四年長樂宮鴻臺災

臨華殿 在長樂宮前後殿武帝建漢書成帝永始四年四月長樂宮臨華殿災

溫室殿 葉漢宮殿疏在長樂宮又漢宮閣記在未央宮

東闕 見上

西闕 漢書劉屈氂傳太子馭四市人至長樂西闕下逢丞相軍合戰

### 右長樂宮

未央宮 高帝七年蕭何造史記正義曰括地志云未央宮在雍州長安縣西北故城中立東闕北闕西旁中央闕然為道也門闕天子所由出也前殿武庫藏兵器之處太倉原粟所在一百三十楹在長安城外

未央宮周回二十八里前殿東西五十丈高二十五丈一作三大五尺前殿口路寢見諸侯羣臣處也西京雜記曰未央宮周回二十二里九十五步街道周回

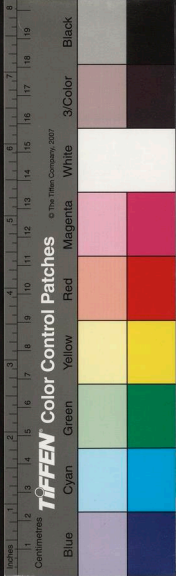

七十里臺殿四十三其三十二在外其十一在後宮營  
池十三山大池一山一亦在後宮門凡九十五

未央宮因龍首山以制前後山長六十里頭入渭水尾

山出飲渭水其行道因成土山山為臺殿不假版築

高出長安城西京賦所謂龍首以抗前殿此也水

經注口龍首山頭高二十丈尾至考武以木蘭為焚燎

新下高五六丈土色赤而堅全鋪靡上有金

木蘭香木文杏為梁柱木之金鋪玉戶華中作獸及龍

漆棟椽蛇鋪首以銜環也華棖壁瑤雕楹玉碣柱下石也重軒

玉戶以玉飾戶也青瑣窗也丹墀左城右平右

鑄檻青瑣丹墀青瑣窗也丹墀漢左城右平東

車上故伏之平左以人工黃金為壁帶間以和氏珍玉

故為之階平城階級也黃金為壁帶間以和氏珍玉

風至其聲玲瓏然也未央宮有宣室麒麟金華承明武

臺鈎戈等殿又有殿閣三十有二有壽成萬歲廣明椒

房清涼永延玉堂壽安平就宣德東明飛羽元后傳冬

師古曰飛羽殿在未鳳凰通光曲臺白虎等殿廟記曰

未央宮有增成昭陽殿漢宮殿疏曰未央宮有麒麟閣

天祿閣有金馬門青瑣門玄武蒼龍二閣朱鳥堂甲觀

非常室又有鈎盾署弄田三輔次錄曰未央宮有延年

殿合歡殿回車殿又漢宮閣記云未央宮有宣明長平

溫室昆德四殿又有玉堂增盤閣宣室閣宣明慶明皆

在未央宮西三輔舊事云武帝于未央宮起高門武臺

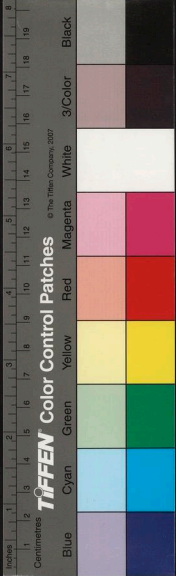

殿漢武故事云神明殿在未央宮王莽改未央宮曰壽

成空前殿曰王路堂晉書載記劉曜時有鳳凰持五子

死石虎建武十一年城長安未央殿宋書武帝本紀

義熙十三年九月大會文武于未央殿魏書高祖紀

太和二十一年四月代靈幸未央殿魏書高祖紀

宋祖紀貞觀八年閏武西高祖阿房宮舊唐書

未央宮命突厥胡利可汗起舞又命南蠻酋長馮智載

詠詩既而笑曰越一委自古未有也敬宗本紀

宣歷二年五月辛巳神策軍于苑內占長安城中修漢

未央宮掘地獲白玉獸一張長六尺文苑英華裴表

通光其東曰詔芳亭其西曰凝思亭

宣室 未央前殿正室也淮南子曰武王殺紂于宣室

漢取舊名焉漢書文帝受殮宣室夜丰前席問賈生鬼

神之事武帝為竇太主置酒宣室東方朔曰宣室者先

帝之正處也非法度之政不得入焉刑法志宣帝嘗幸

宣室齋居而決事王莽傳城中少年朱弟張魚等燒宮

莽避火宣室前殿火軌隨之文帝紀夕入未央宮還坐

為丞相趙元以少府為御史大夫并拜侍傅延登受

策有音如鐘聲孝平皇后侍便時上林延壽門入未

央前殿 溫室殿 在未央宮殿北武帝建冬處之溫煖也西京

雜記曰溫室以椒塗壁被之文繡香桂為柱設火齊屏

風鴻羽帳規地以扇寶翟輸漢書京房奏考功課史法

上令公卿朝臣會議温室孔光為尚書令歸休與兄弟  
妻子燕語終不及朝者政事或問温室者中樹何木光  
不應

清涼殿 夏居之則清涼也亦曰延清室漢書曰清室  
則中夏合霜即此也在未央宮殿北董偃常卧延清之  
室以畫石為牀文如錦紫琉璃帳以瑟瑟玉為盤如屈龍  
皆用雜寶飾之

麒麟殿 在未央宮漢書哀帝燕董賢父子于麒麟殿  
視賢曰吾欲法堯禪舜何如王閔曰天下乃高皇帝天  
下非陛下天下也當傳之無窮天子無戲言上默然不

悅

金華殿 在未央宮漢書成帝初方向學召鄭寬中張  
高說尚書論語于金華殿中

承明殿 未央宮有承明殿著述之所也班固西都賦  
云內有承明著作之庭即此也漢書武帝謂嚴助曰君  
厭承明之廬又成帝鴻嘉二年雉飛集于承明殿屋

椒房殿 在未央宮以椒和泥塗取其溫而芬芳也武  
帝時後宮八區有昭陽飛翔增成合歡蘭林披香鳳凰





駕鷲等殿後又增修安處常寧若椒風發越蔥草等  
殿為十四位成帝趙皇后居昭陽殿有女弟為婕妤貴  
傾後宮昭陽舍蘭房椒壁漢書外戚傳見上西京雜  
則焉如班婕妤居增成舍後宮八區增哀帝時董賢  
珮之聲成第三區也女弟為昭儀居舍號曰椒風西京雜記曰漢掖庭有月  
殿開樓閣臨池館不在簿籍影臺雲光殿九華殿鳴鳶  
皆繁華宮殿之所棲宿也  
高門殿漢書汲黯請見高門註曰未央宮高門殿又  
哀帝時鮑宣諫曰陛下擢臣巖穴誠冀有益毫毛豈欲  
臣美食大官重高門之地

白虎殿在未央宮漢書成帝建始四年召直言之士

請白虎殿對策王高傳河平四年單于來朝引見白虎

殿丞相高坐未央廷中單于前拜謁

玉堂殿在未央宮漢書揚雄傳歷金門上玉堂

蘭臺在未央宮漢書百官表御史中丞在殿中蘭臺

送掌圖籍秘書

掖庭宮在天子左右如肘掖也

非常室漢書成帝綏和二年鄭通里人王褒絳衣小

冠帶劍入北司馬門殿東門上前殿至非常室中殿上



織室 在未央宮北有東西織室織作文綉却廟之服  
有令史

凌室 在未央宮歲冰之所也周官凌人職掌歲冰大

凌室災

暴室 主掖庭織作染練之處謂之暴室取暴晒為名  
并有嗇夫官屬

美田 在未央宮弄田者燕游之田天子所戲美耳漢  
書昭帝紀始元元年上耕于鉤盾美田應劭註曰帝時  
年九歲未能親耕帝藉鉤盾官宦者近署故往視耕為

戲弄成帝建始元年秋虎上小女陳持弓闌入上方掖  
門至未央宮鉤盾中

內謁者署 在未央宮屬少府續漢書云掌宮中步帳  
褻物丁字漢官云令秩千石

端門 漢書文帝初入未央宮有謁者千人持戟衛端  
門師古曰端門殿之正門

金馬門 宦者署也門旁有銅馬故名武帝時相馬  
者作銅馬獻之立馬于魯班門外更名魯班門東方朔  
主父偃嚴安徐樂皆待詔金馬門

漢書東方朔傳金馬門者宦署門也門旁



有相馬政謂  
之金馬門

長秋門 漢書戾太子使舍人持節夜入未央宮長秋

門

龍樓門 漢書成帝為太子上嘗急召太子出龍樓門

不敢絕馳道西至直城門得絕乃度還入作室門上逆

之間其故以狀對上大悅乃著令太子得絕馳道

路輪旆 在未央宮中與馬亦曰未央旆漢書

武帝時期門即上官禁遷為未央旆令

東闕 文帝七年六月未央宮東闕梁恩災師古曰梁恩為連闕

西闕也以覆重刻垣墉之景帝中五年八月未央宮東

闕災闕中記曰未央宮東蒼龍闕北有元武殿所謂北

車缺屬

北闕見班固西都賦曰其宮室也體象天地經緯陰陽

振坤靈之正位做太紫之圖方注七畧曰明堂之制內

象太微植中天之華闕豐冠山之朱堂因瓌材而究奇抗

應龍之虹梁彫玉填以居楹裁金壁以飾璫左城右平

重軒三階閨房周通門闥洞開列鐘簾于中庭立金人

于端闈狗以離宮別寢承以崇臺閉館煥若列宿紫微

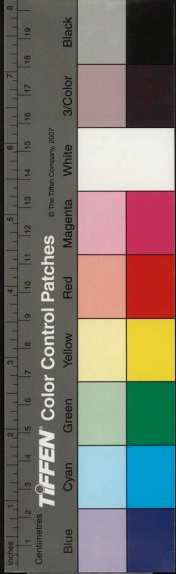

是環清涼宣溫神仙長年金華玉堂白虎麒麟匾宇若  
茲不可殫論增盤崔嵬登降照爛殊形詭制每各異觀  
張衡西京賦曰覽秦制跨周法正紫微于未央注辛氏曰未央宮一名紫微宮表曉闕于閭闔注閭闔紫微宮門名三秦記秦記未央宮有閭闔闔  
疏龍首以抗殿狀巍峩以炭業豆雄虹之長梁結芬檫  
以相接飾華棟與壁璫流景曜之煜々雕楹玉碣綺栊  
雲楣三階重軒鏤柱文椽右平左城青瑣丹墀重門襲  
回姦穴是防仰福帝居陽耀陰蔽洪鍾萬鈞猛虞越々  
朝堂承東溫調延北西有玉臺聯以昆德長年神仙宣  
室玉堂麒麟朱鳥龍興含章衆星環極赫戲輝煌正殿  
路寢用朝犀辟大夏耽々九戶開闔注九十高門有闔有一戶  
列坐金狄三輔故事大夏殿始皇造銅人十枚在殿前  
右未央宮

公車 漢未央長樂甘泉宮四面皆有公車公車主受事

司馬門 師古曰凡言司馬門者宮垣之內兵衛所在

四面皆有司馬司馬主武事故總謂宮之外門為司馬

門按漢宮衛令諸出入殿門公車司馬者皆下不如令

罰金四兩王莽改公車司馬曰王路四門分命諫大夫

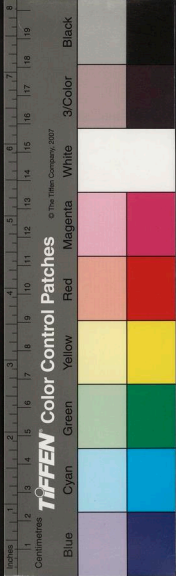

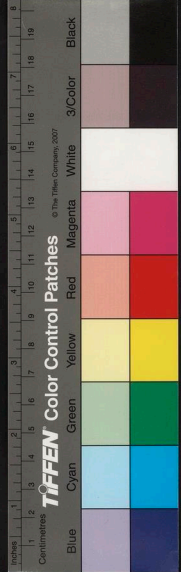

四人受章疏以通下情百官表衛尉屬官有公車司馬  
司馬門夜徹宮中天下上事及陛下凡所徵召皆總領  
之令秩六百石成帝永始四年四月未央宮東司馬  
門災通典御史府在司馬門之無臺成帝時御史府  
不獲色題御史大夫寺亦謂之憲臺成帝時御史府  
吏舍百餘區井水皆竭又其府中列栢樹常有野鳥數  
千棲宿其上及去蒼夫弓曰朝夕為去不來者數月  
長老異之後果廢御史大夫夫為大司空是其微也

建章宮 武帝太初元年栢梁殿災粵人勇之曰粵俗  
有大災即復起大屋以厭勝之帝于是作建章宮度為  
千門萬戶宮在未央宮西長安城中帝于未央宮營造  
日廣以城中為小乃于宮西跨城池作飛閣通建章宮

構輦道以上下華道為閣道可宮之正門曰閣闔以象

高二十五丈亦曰壁門左鳳闔闔上有金高二十五丈

右神明臺言臺高可居神明門內北起別風闔在闔闔門內以

從何處來以高五十丈對時并幹樓高五十丈輦道相

屬馬連閣皆有梁連閣缺閣也以覆重刻垣墉并翳

前殿下視未央其西則廣中殿受萬人三輔舊事云建

章周回三十里東起別風闔高二十五丈乘高以望遠

又于宮門北起圓闔高二十五丈赤脊賊壞之西京賦  
云圓闔聳以造天若雙碣之相望是也廟記云建章宮

北門高二十五丈建章北闕門是也又有鳳凰闕漢武帝造高七十七丈五尺鳳凰闕亦名別風闕又云峴闕在圓闕門內二百步紫欽建章序云秦漢規模郭然毀泯惟建章鳳闕端然獨存雖非象魏之制亦一代之巨觀也古歌云長安城西有雙闕上有雙銅雀一鳴五穀生再鳴五穀熟葉銅雀即銅鳳凰也楊宸閔輔古語云長安民俗謂鳳凰闕為貞女樓司馬相如賦云豫章輶冬夏嘗有未嘗彫落貞女樹長千仞大連若有貞節故以為名也漢書曰建章宮南有玉堂璧門三層臺高三十丈內玉堂殿十二門階陛皆玉為之鑄

銅鳳高五尺飾黃金棲屋上下有轉樞向風若翔楛首鑄以碧玉因曰璧門建章有駉蕩馭娑枌詣天梁奇竇鼓簧等宮又有玉堂神明堂疏圃鳴臺奇華銅柱函德二十六殿太液池唐中池晉書苻堅載記呂光發長安聖送于建章宮駉蕩宮春時景物駉蕩滿宮中

馭娑宮 馭娑馮行疾貌馮行迅疾一日之間遍宮中言宮之大也

枌詣宮 枌詣木名美木盛茂也

天梁宮 梁木至于天宮之高也四宮皆在建章宮

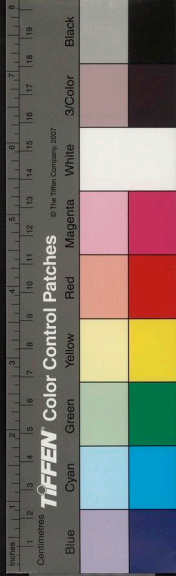

奇華宮

在建章宮旁四海夷狄器服珍寶火浣布切

玉刀巨象大雀師子宛馬充塞其中

鼓簧宮

漢宮閣疏云在建章宮西北

神明臺

漢書云建章有神明臺廟記曰武帝造祭仙人處高五丈上有承露盤有銅仙人舒掌捧銅盤玉杯

以承雲表之露以露和玉屑服之以求仙道長安記仙人掌大七圍以銅為之魏明帝徙銅盤折聲聞數十里

宋書五行志魏明帝青龍中感修宮空西取長安金狄承露盤折聲聞數十里金狄泣于是因留霸城

鳳闕

宮殿疏曰建章宮東有鳳闕高二十餘丈師古

曰闕闕上有銅鳳闕中記曰建章宮園闕臨北道鳳在上

號曰鳳闕

右建章宮

柱宮

漢武帝造在未央宮北周回十餘里漢書曰柱

宮有紫陽

複道通未央宮闕輔記云柱宮在未央北中

有明光

土山複道從宮中西上城至建章神明臺蓬邱

萊山

水經注未央宮北即柱宮也周十餘里內有明光殿走狗臺栢梁臺舊萊複道用相逕通故張衡西

京賦曰鈞陳之外闔道穹窿屬三秦記未央宮漸臺西長樂與明光逕北通于柱宮

有柱宮中有明光殿皆金玉璣珠為簾箔西京雜記云

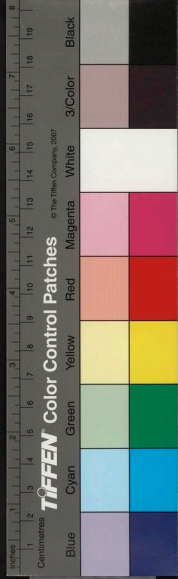

武帝為七寶狀雜寶案麗寶屏風列寶帳設于桂宮時  
人謂之四寶宮漢書孝哀傳皇后退居桂宮

右桂宮

北宮 在長安城中未央宮北近桂宮周回千里高帝  
時制度草創孝元增修之中有前殿廣五十步珠簾玉  
戶如桂宮漢書呂太后崩孝惠皇后廢處北宮又哀帝  
崩眚皇太后趙氏為孝成皇后退居北宮

壽宮 北宮有神仙宮壽宮張羽旗設供具以禮神君  
神君來則蕭然風生帷帳皆動

紫房複道 漢書孔光傳成帝母太皇太后自居長樂  
宮帝祖母定陶太后在國邸詔問當何居光不欲令后  
與帝旦夕相近即議以為定陶太后宜改築宮大司空  
何武曰可居北宮上從武言北宮有紫房複道通未央  
宮師古曰複 傳太后從複道朝夕至帝所程大昌雜錄  
曰天子之居當為正宮其外皆離宮漢都長安若未央  
則其祓為至長樂則因秦而加葺治者也西京初成朝  
諸侯羣臣乃于長樂叔孫繇葺葢首施于此不在未央  
也至高帝登假亦在長樂則長樂也者既以為居又以

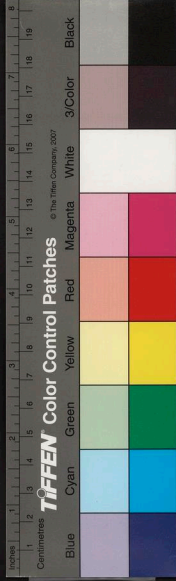



受朝無異乎正宮矣然自惠帝以後入主皆居未央而長樂常奉母后則雖長樂亦嘗名為離宮而未嘗當為正宮也故凡語及長樂者多曰東朝則其名固已分乎正宮矣至于甘泉雖在長安東與東北三百里外為夫方士輩多云古帝王之所嘗都故武帝立朝邸其上而蕭侯裔長有未朝者亦皆受之于此若其常制則類以五月往八月還蓋避暑耳此外如建章桂宮北宮之類雖在都城亦離宮矣

右北宮

明光宮 武帝太初四年起在長樂宮後南與長樂宮相連屬漢書成帝侯高嘗疾欲避暑從上借明光宮王莽始建國元年改明光宮為定安館定安太后居之又曰武帝求仙起明光宮發燕趙美女三千人充之率取二十以下十五以上年滿三十者出嫁之掖庭令繇其籍有元出者隨補之龐錄云漢書明光殿三一在北宮起即王高所借以避暑者也別有明光宮在甘泉宮中亦武帝所起發燕趙美女三千人充之至尚書郎主作得神起車更直于建禮門內則近明光殿矣建禮門內宮殿中則臣下奏事之地也建禮門神仙門明光殿此三名者不見于國志至歷代宮名之書則于後漢門名



國家圖書館 NATIONAL CENTRAL LIBRARY, TAIWAN

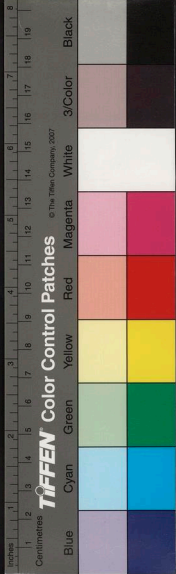

有建禮門豈此之所載  
明光殿者東都之殿耶

太子宮甲觀 太子宮有甲觀畫室漢書曰孝成皇帝

元帝太子也母曰王皇后元帝在太子宮生甲觀畫室

注曰甲者甲乙丙丁之次元后傳曰見于丙殿此則例

也畫室謂宮殿中彩畫之室

右長安城內宮

永信宮 哀帝尊恭皇太后曰帝太太后稱永信宮

中安宮 哀帝尊恭皇后帝太后稱中安宮

養德宮 趙王如意年幼未能就外傳戚姬養之趙王

內傳趙媼傳之號其室曰養德宮 西京雜記同又曰後改為魚藻室

右長安宮異名

長門宮 離宮在長安城東 漢書東方朔傳更名寶太

太主園在長門長 孝武陳皇后得幸頗妬居長門宮 史

門在長安城東南 孝武陳皇后得幸頗妬居長門宮 史

封禪書正義曰指地志云長安門故亭在雍州萬年

縣東北苑中後館陶公主長門園武帝長門宮即此

鉤弋宮 孝武鉤弋夫人有寵生昭帝妊娠十四月上

曰聞昔堯十四月而生令鉤弋亦然乃命所生門曰堯

母門所居曰鉤弋宮漢武故事曰鉤弋室在直門之南

王俱居儲元宮

宣曲宮

在昆明池西孝宣帝晚音律帝于此度曲因

以為名

龍淵宮漢書元帝三年秋決河起龍淵宮朕度曰宮在長安西作銅飛龍故以為宮名

右長安城外離

甘泉宮

一曰雲陽宮史記秦始皇二十七年作甘泉

宮及前殿築甬道

築垣端于街巷

自咸陽屬之閔轉記曰林光

宮一曰甘泉宮秦所造在今池陽縣西甘泉山宮以山

為名周匝十餘里漢武帝建元中增廣之周十九里去

長安三百里望見長安城黃帝以來闢立祭天處

漢書地理

志雲陽縣有林屠金人及徑路神祠三所却祀志雲陽有徑路神祠祭林屠王也西康曰句奴祭天處在雲陽

甘泉山下秦奪其地使林屠右地程大昌曰句奴傳云

瘞去病出沈西過馬者千餘里得林屠王祭天金人師

古曰作金人以為天神之主而祭之即佛像是其遺法

也武帝嘉林屠王末降而為澤邪所殺故以其像祠諸

甘泉又取林屠王列之典祀而以為徑路孟康乃適甲

謂甘泉本句奴祭天之地為秦所奪豈不謬哉

開山圖云雲陽先王之墟武帝造闕于南以象方色于

甘泉更置前殿始造宮室有芝生甘泉殿適房中漢舊

儀云芝有九莖金色綠葉朱實夜有光仍作芝房之歌

帝又取紫殿雕文刻鏤黼黻以玉飾之成帝永始四年

行幸甘泉郊秦時神光降于紫殿今案甘泉宮北岸有

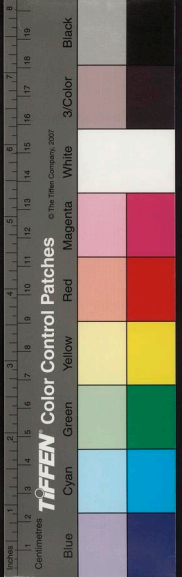

槐樹今謂玉樹根幹盤峙二百年木也楊震閔輔古語云耆老相傳咸以為此樹即揚雄甘泉賦所謂玉樹青蔥者也甘泉有高先宮又有林光宮有長定宮竹宮通天臺通靈臺武帝作迎風館于甘泉山後加露寒儲胥二館皆在雲陽甘泉中西廂起得狸觀築甘泉苑建元中作石闕封巒鵠觀于苑垣內宮南有昆明池苑南有棠梨宮西京雜記曰武帝設雲帳雲帷雲幕于甘泉紫殿世謂三雲殿

長定宮

在林光宮三輔決錄曰后從帝行幸甘泉宮

居長定宮孝成許皇后廢處昭臺宮歲餘徙長定宮

竹宮

甘泉祠宮也以竹為宮天子居中漢舊儀云竹

宮去壇三里

棠梨宮

在甘泉苑垣外雲陽南三十里

通靈臺

王褒雲陽記曰鈞弋夫人從至甘泉而辛葵

雲陽武帝思之起通靈臺于甘泉宮有一青鳥集臺上往來至宣帝時不至

右甘泉宮

昭臺宮

在上林苑中孝宣霍皇后廢處昭臺宮後十

二歲徙雲林館乃自殺

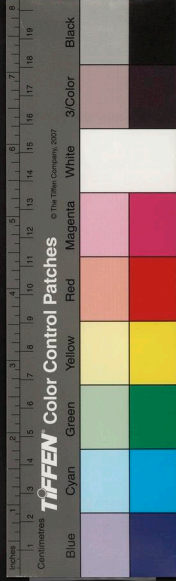

犬臺宮 在上林苑中長安西二十八里漢書江充召見犬臺宮

扶荔宮 在上林苑中武帝元鼎六年破南越起扶荔

宮宮以荔枝得名以植所得奇草異木菖蒲百本山薑十本甘

蔗十二本留求子十本桂百本密香指甲花百本龍眼

荔枝櫻柳椒欖千歲子甘橘皆百餘本土木南北異宜

歲時多枯瘁荔枝自交趾移植百株于庭無一生者連

年猶移植不息後數歲偶一林稍茂終無華實帝亦珍

惜之一旦萎死守吏坐誅者數十人遂不復蒔矣其實

則歲貢焉却侍者疲斃于道極為生民之患至後漢安

帝時交趾郡守極陳其斃遂罷其貢西京雜記曰初修

上林苑羣臣遠方各獻名果異樹亦有製為美名以標

奇麗梨十紫梨青梨實大芳梨實小天谷梨細葉梨綠葉梨

全葉梨出瑯琊王野家瀚海梨出瀚海北東王梨出海

紫條梨實大弱枝梨玉門梨實大青華梨實大棗赤心梨

西王梨出崑崙栗四候栗榛栗瑰栗嶧陽栗嶧陽栗嶧陽都尉曹

奉桃十春桃桃桃細核桃金城桃倚葉桃紫文桃霜桃

霜下胡桃

域出西

櫻桃合桃李十五紫李綠李朱李黃李

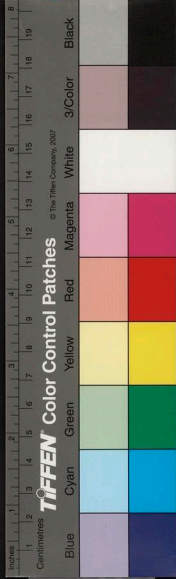

青李綺李青房李同心李車下李含枝李顏淵李出李老李

本全枝李燕李蜜李李候李素三白柰紫李花紫綠柰花

色查三蛋查无查候查禪三青禪赤葉禪烏柰棠四赤

棠白棠青棠沙棠梅上朱梅紫葉梅紫華梅同心梅麗

枝梅燕梅猴梅杏二文杏村有蓮菜杏東郡都尉于吉

五色六出云桐三椅桐桐荆桐林檎十株杞子株所缺一株花難

是仙人所食橙十株安石榴梓十株黃銀樹十株槐六百四十株千

年長生樹十株萬年長生樹十株扶老木十株守宮槐

十株全明樹二十株搖風樹十株琉璃樹七株池離樹

十株離妻樹十株白榆枸桂枸杜蜀漆樹十株梅四株

從七株栝十株楔四株楓四株

葡萄宮 在上林苑西哀帝元壽二年單于來朝上以

太戲厭勝所在舍之上林苑葡萄宮

承華殿 在上林苑武帝內傳七月七日上于承華殿

齋忽有一青鳥從西方來集殿前上問東方朔曰此

西王母欲來也有頃王母至

右土林苑內離宮

宜春宮 本秦之離宮在長安城東南杜縣東近下杜

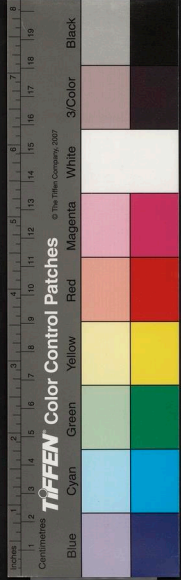

漢書武帝建元三年微行東游宜春

禹湖宮

在湖城縣界一說在藍田有亭

昔黃帝采首山銅以

鑄禹二成有龍下迎帝仙去小臣攀龍聲而上者七十

二人漢武帝于此建宮按湖當作胡揚雄傳南至宜春是也故武帝病禹胡幸起幸甘泉而行右內史界不在湖城明矣

長楊宮

本秦離宮漢修飾之在藍屋縣東南三十里

宮中有垂楊數畝因為宮名秋冬枝獵天子于上臨觀

馮水經注曰渭水北流長楊宮西

五柞宮

在扶風藍屋宮中有五柞樹因以名為五柞

皆連抱上枝蔭覆數十畝漢書武帝後元二年二月行

幸藍屋五柞宮

集靈宮集仙宮存仙殿存神殿望仙臺望仙觀俱在華

陰縣界皆武帝宮觀名也華山記及三輔舊事云昔有

太乙真人茅盈內記始皇三十一年九月庚子盈曾祖

父濛于華山乘雲駕龍白日昇天武帝即其地造宮殿

歲時祈禱焉漢書華陰有集靈宮

思子宮 武帝恬戾太子無罪被殺作思子宮為歸來

望思之臺于湖

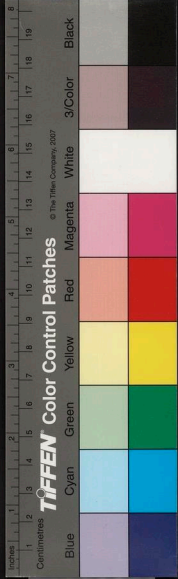

黃山宮

在興平縣西三十里

元和志

漢書槐里有黃

山宮

在潯水入渭之下渭在東南

東方朔傳武帝微行西至黃山宮

元白傳集黃山宮

水經注渭水東北迳黃山宮南西京賦上林禁苑繞黃山而款牛首

山海經注始平槐里宮漢惠帝所造

步壽宮

宣帝神爵二年鳳凰集校相縣鳳凰集處得

玉寶乃起步壽宮崇泰亦有步壽宮與此名同地異

池陽宮

在池陽南上原之阪有長年阪去長安五十

里

梁山宮

在好畤界

見

萬歲宮

在汾陰武帝造宣帝元康四年幸萬歲宮

回中宮

史記秦始皇二十七年巡隴西北地出笄頭

過回中漢書文帝十四年匈奴入蕭關殺都尉燒回中

宮侯騎至雍武帝元狩四年幸雍通回中道遂北出蕭

關又有三良宮相近

首山宮

武帝元封元年封禪後曼高祖坐明堂朝羣

臣于是祀高祖于明堂以配天還作首山宮以為高靈

館孝武紀元封六年冬行幸回中春作首山宮

右各郡縣離宮

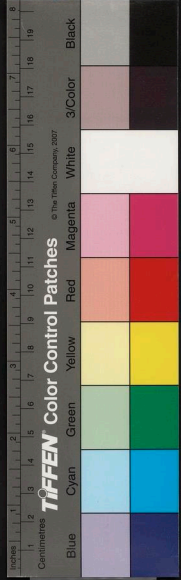



歷代帝王宅京記卷六

崑山顧炎武撰

關中四

漢

上林苑

已下苑園

漢上林苑即秦之舊苑也漢書云武帝建

元三年開上林苑東南至藍田宜春鼎胡御宿昆吾旁

南山而西至長楊五柝北繞黃山瀕渭水而東周袤三

百里離宮七十所皆容千乘萬騎漢宮殿疏云方三百

四十里漢舊儀云上林苑方三百里苑中養百獸天子

漢畿內千里並京兆治之內外宮館一百四十五所班固西都賦云前乘秦嶺後越九峻東薄河華西涉岐雍宮觀所歷百有餘區秦離宮二百漢武帝往之修治之

國家圖書館, NATIONAL CENTRAL LIBRARY, TAIWAN, R.O.C.

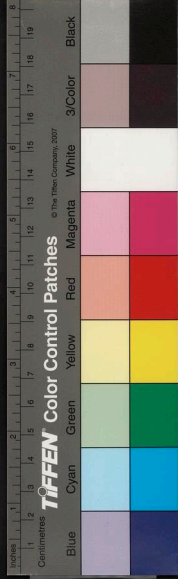

歷代帝王宅京記卷六

崑山顧炎武撰

關中四

漢

上林苑

已下苑園

漢上林苑即秦之舊苑也漢書云武帝建

元三年開上林苑東南至藍田宜春鼎胡御宿昆吾旁

南山而西至長楊五柝北繞黃山瀕渭水而東周表三

百里離宮七十所皆容千乘萬騎漢宮殿疏云方三百

四十里漢舊儀云上林苑方三百里苑中養百獸天子

漢畿內千里並京兆治之內外宮館一百四十五所班固西都賦云前乘秦嶺後越九峻東薄河華西涉岐雍宮觀所歷百有餘區秦離宮二百漢武帝往之修治之

國家圖書館, NATIONAL CENTRAL LIBRARY, TAIWAN, R.O.C.



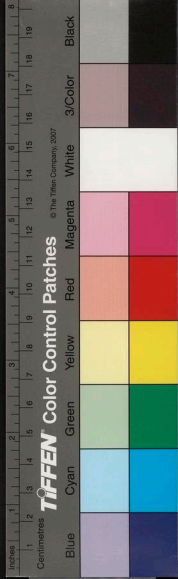

秋冬射獵取之帝初修上林苑羣臣遠方各獻名果異

卉三千餘種植其中亦有製為美名以標奇異苑中有

昆明觀武帝置又有蘭觀

漢書元后侍春幸蘭觀幸皇

閣疏云上林苑有蘭觀

平樂觀遠望觀燕異觀二象觀使門觀白

鹿觀三爵觀陽祿觀陰德觀禹郊觀柁木觀椒唐觀魚

鳥觀元華觀走馬觀柘觀上蘭觀

元后侍校獵上蘭師古曰上蘭觀名在上

林即池觀魯路觀皆在上林苑又舊儀曰上林有令有

尉禽獸簿記其名數

張釋之傳上問上林尉諸禽獸簿

又有上林詔獄

主治苑中禽獸之事屬水衡又上林苑中有六池市郭

宮殿魚臺犬臺獸園

西京雜記云茂陵富民袁廣漢藏鉅萬家僮八九百人于北山下

築園東西四里南北五里激流水注其中構石為山高

十餘丈連延數里養白鸚鵡紫鴛鴦翠牛青兕奇獸珍

禽委積其間積沙為洲峙激水為池植芝皆併向連屬

離庭殿延波林池奇樹異草靡不培植致皆併向連屬

重閣修廊行之移晷不能備也廣漢後有罪誅沒入為官園鳥獸草木皆移入上林苑中

甘泉宮 武帝置緣山谷行至雲陽三百八十一里西

入扶風北周四五百四十里苑中起宮殿臺閣百餘所

有仙人觀石闕觀封岳觀鵝鵲觀 御宿苑 在長安城南御宿川中漢武帝為離宮別館 禁禦人不得入往來遊觀止宿其中故曰御宿三秦記

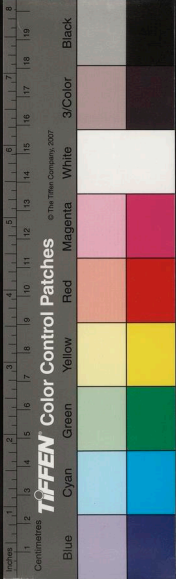

云御宿園出栗十五枚一勝大梨如五勝落地則破其

取梨先以布囊盛之號曰含消此園梨也漢書百官

尉武帝元鼎二年初置掌上林苑屬官有御羞令丞如

淳曰御羞地名也在藍田楊雄傳謂之御宿師古曰御

宿則今喪長安地南御宿川也不在藍田蓋宿音相近

故或云御羞或云御宿耳羞者珍羞所出宿者止宿之

義元后傳作禦宿

思賢苑 西京雜記曰孝文帝為太子立思賢苑以招

賓客苑中有堂室六所客館皆廣廡高軒屏風幃褥甚

麗

博望苑 武帝為太子開博士望苑以通賓客在長安

城南杜門外五里有遺址

西郊苑 漢西郊有苑園林麓藪澤連亘綠以周垣四

百餘里離宮別館三百餘所按此疑是苑園之總

樂游苑 在杜陵西北宣帝神爵三年起帝立廟於曲

江之北号樂游按其處則今之所謂樂游苑是西京

雜記曰樂游苑自生玫瑰樹下有首蓿首蓿一名懷

風時人或謂之光風在其間帝蕭蕭之連枝草名花

有光采故名首蓿為懷風茂人謂之連枝草名花

中國圖書館聯合會 國家圖書館 中央圖書館 上海圖書館 北京大學圖書館 南京大學圖書館 浙江大學圖書館 安徽大學圖書館 福建大學圖書館 廣東大學圖書館 廣西大學圖書館 雲南大學圖書館 貴州大學圖書館 四川大學圖書館 重慶大學圖書館 陝西大學圖書館 甘肅大學圖書館 寧夏大學圖書館 青海大學圖書館 西藏大學圖書館 新疆大學圖書館

苑南史皇孫及王夫人葬於郭北宣帝遷苑南以為悼  
園益園民千六百家立奉明縣以奉二園：在東都門  
昌邑王賀自霸陵御法駕即中令龔遂驂乘至廣明東  
都門是也

三十六苑 漢儀注太僕牧師諸苑三十六所分布北  
邊西邊以即為苑監官：奴婢三萬人養馬三十萬匹  
養鳥獸者通名為苑故謂牧馬處為苑

梨園 雲陽宮記曰雲陽車箱坂下有梨園一頃梨數  
百株青翠繁密望之如車蓋

昆明池 已下漢武帝元狩四年穿在長安西南周四

十里西南夷傳曰天子使：求身毒國而為昆明所閉

以習水戰因名曰昆明池 漢書曰元狩三年滅隴西北  
地土即戍卒之半及文景法

者誦之 食貨志曰時越故與漢用船戰遂乃大修昆明  
穿此池

池三輔舊事曰昆明池地三百三十二頃中有戈船各  
數十樓船百艘船上建戈矛四角悉垂旂旄藻蘆蓋

照灼淮漢園曰上林苑有昆明池周匝四十里廟記曰

池中後作豫章大船可載萬人上起宮室因欲遊戲養

魚以給諸侯奉祀餘付長安尉 西京雜記作付三輔故  
長安市賣之





鎬池 在昆明池北即周之故都也廟記曰長安城西有鎬池在昆明池北周匝二十五里溉地三十三頃史記秦始皇三十六年使者從閔東夜至華陰平舒道有人持璧遮使者曰為吾遺鎬池君因言曰今年祖龍死使者問其故忽不見置其璧去使者奉璧具以聞始皇默然良久曰山鬼不過知一歲事也退言曰祖龍者人之先也伏御府視壁乃二十八年渡江所沉璧也

滄池 在長安城中舊圖云未央宮有滄池言池水蒼

色也 水經注曰沱水枝渠于章門西引水入城東為滄池在未央西

太液池 在長安故城西建章宮北未央宮西南太液

者言其浸潤所及廣也閔輔記曰建章宮北有池以象

北海刻其為鯨魚長三丈漢書曰建章宮北有大池名

曰太液池中起三山以象瀛洲蓬萊方丈刻金石為魚

龍奇禽異獸之屬廟記曰建章宮北池名太液周四十

頃有采蓮女鳴鶴之舟三輔舊事云日出暘谷浴于咸

池即虞淵即暮北池象之也昭帝始元元年春黃鸞下

建章宮太液池 西京雜記曰太液池邊皆是雕胡紫葍

胡葍之末解葉者謂之紫葍菰之末者長安人謂之綠葍其間鳧雁子布蒲光積之多紫菰綠鸞池邊多平沙

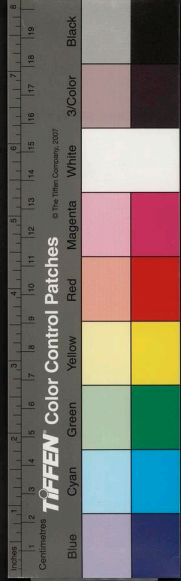





步府飲飛外池 漢儀注飲飛具罇飲以射鳧雁給祭  
 祀故有池 孝元紀初元二年詔罷步府飲  
飛外池嚴樂池曰飯與貧民  
 酒池 在長安故城中廟記曰長樂宮中有魚池酒池  
 池上有肉炙樹秦始皇造漢武行舟于池中酒池北起  
 臺天子于上觀牛飲者三千人又曰武帝作以夸无胡  
 飲以鉄盃重不能舉皆抵牛飲西在賦云酒池監于商  
 辛迫覆車而不悟  
 影娥池 在建章宮武帝鑿池以玩月其旁起望鶴臺  
 琳池 昭帝元始元年穿廣千步 王嘉拾遺記曰池中  
植分枝荷一莖四葉  
 狀如駢蓋日照則葉低蔭根莖若葵之衛足名曰低光  
 荷實如元珠可以飾佩花葉嚴粲芬馥之氣徹十餘里  
 食之令人口气常香蓋脈治病帝時命水嬉游燕永日  
 以文梓為船木蘭為舵刺飛燕翔鷄飾于船首隨風輕  
 漾單景志歸起而臺于池上今臺無遺址溝池已平又  
 曰元鳳二年于琳池之南起柱臺以望遠東引太液池  
 之水有一連理柱樹上枝跨于渠水下枝隔岸而南生于  
 上枝同一枝連  
 鶴池 在長安城西  
 盤池 在長安城西北  
 冰池 在長安西舊圖云西有鹿池亦名聖女泉蓋冰  
 鹿聲相近而訛也  
 蒲池 漢書郊祀志五帝廟臨渭其北穿蒲池

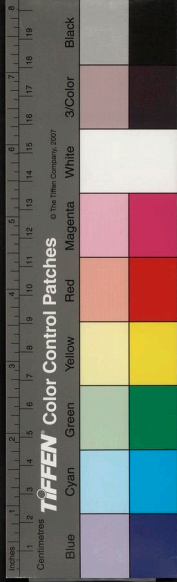

靈臺以下在長安西北八里漢始曰清臺本為候者觀  
陰陽天文之變更名曰靈臺郭象注述征記曰長安宮  
南有靈臺高十五仞上有渾儀張衡所制又有相風銅  
鳥過風乃動有銅表高八尺長一丈三尺廣尺二寸題  
曰太初四年造

柏梁臺

武帝元鼎二年起在未央宮北門內三輔舊

事云以香柏為梁也帝嘗置酒其上詔羣臣和詩能七  
言詩者乃得上五行志太初元年十月未央宮柏梁臺  
災

漸臺

在未央宮高十丈一作三丈漸浸也言為池水所

漸一說漸臺星名也

晉天文志漸臺四星在水經注曰

未央宮西有滄池中有漸臺

師古曰未央殿西南漢有滄池中有漸臺

兵起王莽死于此臺南有壁門三層高三十餘丈中殿  
十二間階陛咸以玉為之鑄銅鳳五丈飾以黃金樓屋  
上椽首薄以玉璧因曰璧玉門也

神明臺

見建章宮

涼風臺

在長安故城西建章宮北閎輔記曰建章宮

北作涼風臺積水為樓

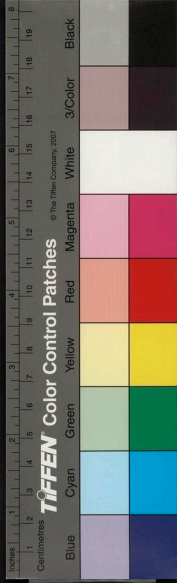

長樂宮有魚池臺酒池臺秦始皇造又有著室臺開雞  
臺走狗臺壇臺漢韓信射臺又未央宮有果臺東西山  
二臺未央宮有鈞弋臺通靈臺望鵲臺眺瞻臺桂臺商  
臺避風臺並見上

通天臺 武帝元封二年作甘泉通天臺漢舊儀云通  
天者言此臺高通于天也漢武故事築通天臺于甘泉  
去地百餘丈雲雨悉在其下望見長安城武帝時祭泰  
一上通天臺舞八歲童女三百人祠祀松仙人祭泰一  
云令人升通天臺以候天神天神既下祭所若大流星

乃舉烽當作

耀當作火而就竹宮望拜工有承露盤仙人掌擎

玉杯以承雲表之露元鳳閣臺自毀榱桷皆化為龍鳳  
隨風雨飛去西京賦云通天眇而疎峙徑百常而莖摧  
上辦華以交紛下刻消其若削亦曰候神臺又曰望仙  
臺以候神明望仙神也

長楊榭 在長楊宮秋冬校獵其下命武士搏射禽獸

天子登此以觀臺上有木曰榭

豫章觀已下武帝造在昆明池中亦曰昆明觀一說曰

上林苑中有昆明池館桓譚新論云元帝被疾遠求方

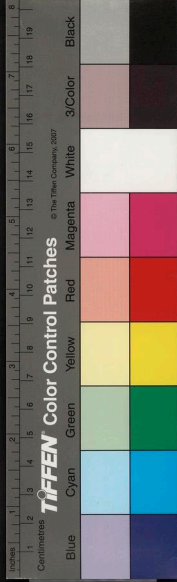

士漢中送道士王仲都詔問所能對曰能忍寒乃以隆  
冬感寒日令袒載屣馬于上林昆明池上環以冰而御  
駒者厚衣狐裘寒戰而仲都無變色卧于池上曠然自  
若即此也

飛廉觀 在上林苑武帝元封二年作飛廉神禽能致  
風氣者武帝以銅鑄置觀上因以為名高四丈後漢  
明帝永平五年至長安迎取飛燕并銅馬置上西門外  
為平樂觀董卓悉銷以為錢

屬玉觀 在扶風屬玉水鳥似鶺鴒以名觀也宣帝甘  
露二年行幸黃陽宮屬玉觀

青梧觀 在五祚宮之西京雜記曰觀前有三梧桐  
樹下有石麒麟二枚刊其胸文字是秦始皇驪山墓上  
物也頭高一丈三尺東邊者前左脚拆去有赤如血父  
老謂其有神皆含血屬筋馬

射熊觀 在長楊宮

石闕觀封巒觀 雲陽宮記云宮東北有石門山岡巒  
糾紛干霄秀出有石巖容數百人上起甘泉觀甘泉賦  
云封巒石闕弭迤乎延屬

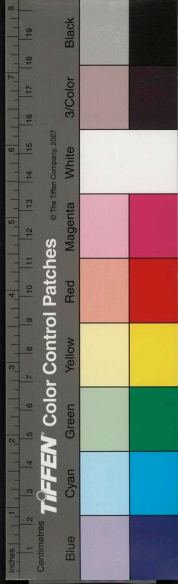

白楊觀

在昆明池東

長平觀

在池陽宮臨涇水

亦作館元后傳登長平館臨涇水而覽馬後漢書

獻帝紀韓遂馬騰與郭沉樊稠戰于長平現遂騰敗績

長安五里

龍臺觀

在豐水西北近渭

涿木觀

在上林苑

細柳觀

在長安西北三輔舊事云漢文帝遣將軍司

亞夫屯細柳令呼古傲是也

仙人觀 霸昌觀 蘭池觀 安臺觀 論祖觀 在城外又有禁

觀 董賢觀 蒼龍觀 當市觀 旗亭樓 馬伯騫樓 在城內

蘭館 漢宮闕疏云上林苑有蘭館 蓋垂繭之所也

麒麟朱鳥龍興含章皆館名

石渠閣

蕭何造其下礪石為渠以導水若今御溝因

為閣名所藏入閣所得秦之圖籍至成帝又于此藏秘

書馬三輔故事云在未央宮殿北甘露中五經諸儒雜

論於石渠閣

天祿閣

藏典籍之所在未央宮殿北漢宮殿疏云天

祿祿辟閣藏何造以藏秘書處賢才也劉向于成帝之

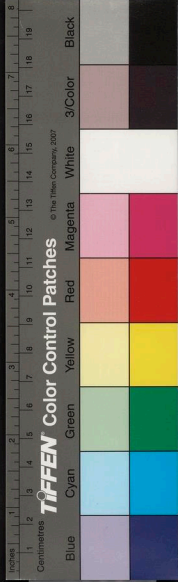

未校書天祿閣專精覃思夜老人著黃衣梅青藜杖和  
閣而進見向昭中獨坐誦書老父乃吹杖端烟然因以  
見向授五行苑英範之文恐辭說繁廣忘之乃裂裳及紳  
以記其言至曙而去請問姓名云我是太乙之精天帝  
聞卯金之子有博學者下而觀焉乃出懷中竹牒有天  
圖此文之書曰余畧授子焉至子歆從授其術向亦不  
悟此人焉

麒麟閣

在未央宮廟記云蕭何造

張晏曰武帝漢書  
獲麒麟時作

宣帝思朕朕之美乃圖霍光等十一人于麒麟閣三秦

記云未央宮有堯閣廟記云未央宮有白虎閣屬車閣

掖門 漢書呂后紀朱虛侯章從太尉勃請卒千人入

未央宮掖門師古曰非正門而在兩旁若人之臂掖也

永巷 永長也宮中之長巷幽閉宮女之有罪者武帝

時改為掖庭置獄焉

列女傳因宣王善后  
脫審詳待罪永巷

辟雍 在長安城西七里漢書河間獻王來朝獻雅樂

武帝謝之三雍宮即此

禮樂志曰成帝時徙為柳水漢  
得古磬十六枚劉向說帝宜與

辟雍馬

水經注曰渭水又東合渭渠又東逕長安縣

東逕明堂南引水為辟雍處在渭路門七里其制上

圓下方九宮十二年五梁南有漢故園立成帝建始二年



羅雍五時始祀皇天上帝于南安南  
却應劭曰天却在長安南即此也  
明堂 在長安西南七里漢書曰武帝初即位嚮儒術  
以文學為本議立明堂于城南以朝諸侯應劭注曰漢  
武帝造明堂王莽修飾令大  
圓立 在昆明故渠南高二丈周四百二十步  
太學 在長安城西北七里王莽作宰衡時建弟子舍  
萬區起市郭上林苑中三輔舊事云漢太學有市有獄  
漢立四廟祖宗廟異處不序昭穆  
太上皇廟 在長安故城中香室街南鴻翔府北閤輔  
記曰在酒池北

高祖廟 在長安故城中閤輔記曰秦廟中鐘四枚皆  
在漢高祖廟中三輔舊事云高廟鐘重十二萬觔漢舊  
儀云高祖廟鐘十枚各受十石撞之聲聞百里漢書文  
帝時盜取高廟玉環故事云光武至長安以宗廟燒蕩  
為墟乃徙却雒陽取十廟合于高廟作十二室太常卿  
一人別治長安主知高廟事高廟有便殿凡言便殿便  
室便坐者皆非正大之處所以就便安也  
高園 於陵上作之既有正寢以象平生正殿路寢也



又立便殿于寢側以象休息閒宴之處也

原廟 孝惠更于渭北立高帝廟謂之原廟漢書叔通

傳曰惠帝為東朝長樂宮及間在師古曰非大朝

蹕煩民作復道復謂方築武庫南如淳曰方始通奏事

因請問曰陛下何事築復道高帝寢衣冠月出游高廟

應劭曰月旦出高帝衣冠備法駕名曰游衣冠晉

灼曰黃國高廟在長安城門街東殿在桂宮北子孫

奈何乘宗廟道上行哉惠帝懼曰急壞之通曰人主無

過舉師古曰卒事不當有過失今已作百姓皆知之矣願陛下為原

廟渭北師古曰原重也先已有衣冠月出游之蓋廣宗

廟大孝之本上乃詔有司立原廟

惠帝廟 在高帝廟後

文帝廟 號顧成上見

景帝廟 號德陽宮史記孝景中四年二月置德陽宮

言廟故武帝廟 號龍淵今長安西茂陵東有其處作銅飛龍

故以名

昭帝廟 號徘徊

宣帝廟 號樂游見





元帝廟 號長壽  
成帝廟 號陽池

太上皇有寢廟園原廟昭靈后武哀王昭哀后皆有園  
孝惠皇帝有寢廟園孝文太后孝昭太后皆有園寢衛  
思皇后皇祖悼考皆有廟園廟曰奉明  
元成之世祖宗廟在郡國者六十八合百六十七所京  
師自高祖至宣帝與太上皇悼皇考各自居陵旁立廟  
并為百七十六又園中各有寢便殿日祭于寢月祭于  
殿時祭于便殿寢日四上食廟歲二十五祠便殿歲四

祠又月一游衣冠四時祭宗廟用太牢列侯皆獻酎金  
以助祭 論侯王及列侯歲時  
請京師侍祠助祭

南北郊天却在長安城南北郊在長安城北所屬掌治  
璽璉郊宮歲時供帳以奉郊祀武帝定郊祀之事祀泰  
一于甘泉園丘取象天形就陽位也祀后土于汾陰澤  
中方丘取象地形就陰位也至成帝徙泰時后土于京  
師始祀上帝于長安南郊祀后土于長安北郊  
漢初除秦社稷立漢社稷其後又立官社配以夏禹而  
不立官稷至平帝元后<sup>始</sup>三年始立官稷于官社之後

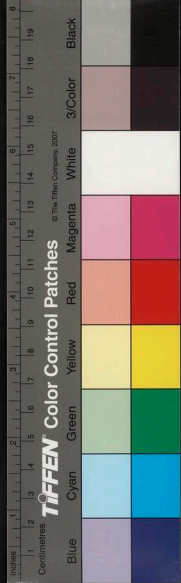

太上皇陵 高帝葬太上皇于櫟陽北原因置萬年縣  
于櫟陽天城內以為奉陵也邑其陵在東者太上皇在  
西者昭靈后也高祖初居櫟陽故太上皇因在櫟陽十年  
高祖長陵 在渭水北去長安三十五里山東西廣一  
百二十步高十三丈長陵城周七里一百八十步因為  
殿垣門四出及便殿掖庭諸寺皆在中  
呂后陵 在高祖陵東按史記高后合葬長陵注云漢  
帝后同塋則為合墓不合陵也  
惠帝安陵 去長陵十里在長安城北三十五里安陵  
有果園鹿苑云

文帝霸陵 在長安城東七十里因山為藏不復起墳  
就其水名以為陵號

景帝陽陵 在長安城東北四十五里按景帝五年作  
陽陵山方百二十步高十丈

武帝茂陵 在長安城西北八十里建元二年初置茂

陵邑本槐里縣之茂鄉故曰茂陵周四三里三輔舊事

云武帝于槐里茂鄉徙戶一萬六千置茂陵高一十四

丈方一百步茂陵園有鶴觀





昭帝平陵 在長安城西北七十里去茂陵十里

宣帝杜陵 在長安城南帝在民間時好遊鄠杜間故

葬此

元帝渭陵 在長安城北五十六里

成帝延陵 在扶風去長安六十二里王莽時遣使壞

渭壘陵延陵園門梁思曰母使民復思也又以墨色污

其園垣

哀帝義陵 在扶風渭城西北原上去長安四十六里

平帝康陵 在長安北六十里興平原口

文帝母薄太后南陵在霸陵南故曰南陵

昭帝母趙婕妤雲陵在雲陽甘泉宮南今人呼為女陵

李夫人墓 在茂陵西北一里東西五十步南北六十

步高八丈俗名英陵亦名集仙臺

漢有長水中壘屯蹕虎賁越騎步兵射聲胡騎八營宿

衛王宮周廬直宿處

虎威章溝皆署名

武庫 在未央宮蕭何造以藏兵器 水經注昆明故渠出二宮之間又東

歷武帝北極里子英于此史記穆里子名疾秦惠王異母弟也滑稽多智秦人号曰智囊葬于渭南章臺之東



口後百歲當有天子之宮夫我墓裡子至漢與長樂宮  
在西渭南陰鄉裡故俗謂之裡子武庫正位其墓秦人諤曰力則  
在其東未大宮在其西武庫正位其墓秦人諤曰力則  
任鄙智則裡田蚡博嘗讀考工地並宅上怒曰君  
何不遂取武庫

靈金內府 太上皇微時佩一刀長三尺上有銘字難

識傳云殿高宗伐鬼方時所作也高祖以之斬白蛇及  
定天下藏於寶庫守藏者見白氣如雲出戶狀若龍蛇

呂后改庫曰靈金藏惠帝即位以此庫貯禁兵器名曰

靈金內府

太倉 蕭何造在長安城外東南在禁苑西北距中衛  
檢與長安故城相接

四面俱十三  
里亦隸苑中

細柳倉嘉倉 在長安西渭水北古微西有細柳倉城

東有嘉會倉

未央大殿 在長安故城中漢官儀曰未央宮六殿長  
樂承華等殿令皆秩六百石

翠華殿大略殿果馬殿軹梁殿騎馬殿大宛殿胡河殿

駒駝殿皆在長安城外

霸昌觀馬殿 在長安城外

都殿天子車馬所在中殿皇后車馬所在

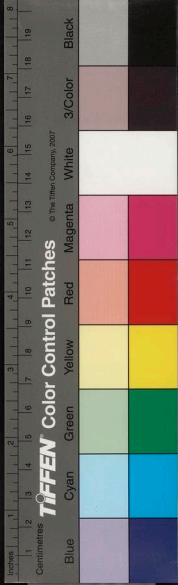

獸園九畝園一 在未央宮中 郡國志曰鹿園在通文

帝問上林尉及馮媛當熊皆在此處獸園上有棧觀

蚕室 行腐刑之所也司馬遷下蚕室

鐘室 在長樂宮呂后傳韓信置鐘室中

作室 尚方工作之所

蠻夷邸 在長安城內臺街 師古曰若今為廬客館

橫橋 三輔舊事云秦造橫橋漢承秦制橋六丈三百

八十步置都水令以掌之號為石柱橋 漢末董卓燒之水經注曰橋之

北首壘石水中

渭橋 在長安城三里跨渭水為橋秦始皇造刻石作

力士孟賁等像

霸橋 在長安東跨水作橋漢人送客至此橋折柳贈

別王莽時霸橋災

便門橋 武后作見上

飲馬橋 在宣平城門外

楊溝 長安御溝謂之楊溝謂植高楊于其上也

長安九市 廟記云長安市有九各方二百六十六步

市六在道西三市在道東凡四里為一市致九州之人



昌里人也  
宣帝為曾孫合長女尚冠里劉向列女傳節女長安人

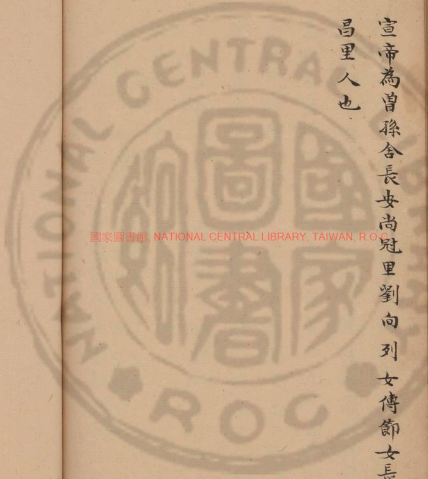

國家圖書館, NATIONAL CENTRAL LIBRARY, TAIWAN, R.O.C.

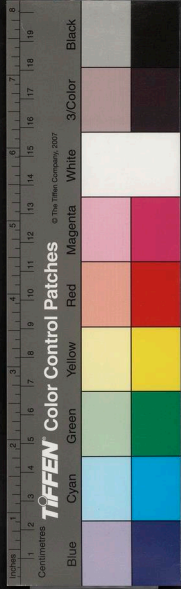





國家圖書館, NATIONAL CENTRAL LIBRARY, TAIWAN, R.O.C

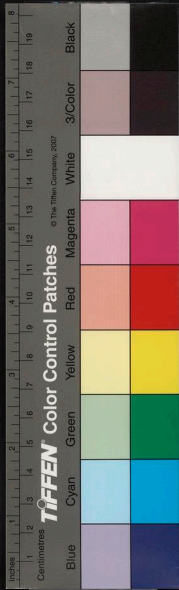

國立中央圖書館 NATIONAL CENTRAL LIBRARY, TAIWAN, R.O.C.

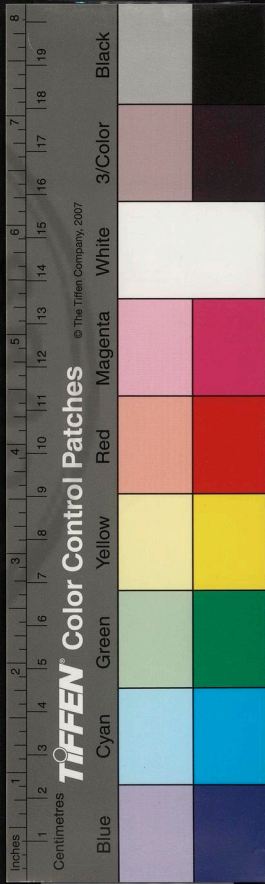

2025.0012 NATIONAL CENTRAL LIBRARY, TAIWAN, R.O.C.

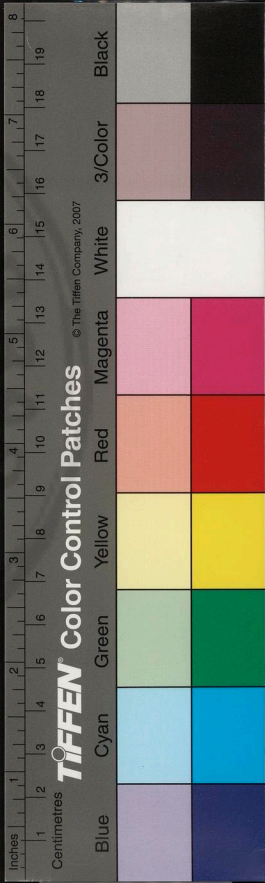



72. Osteo

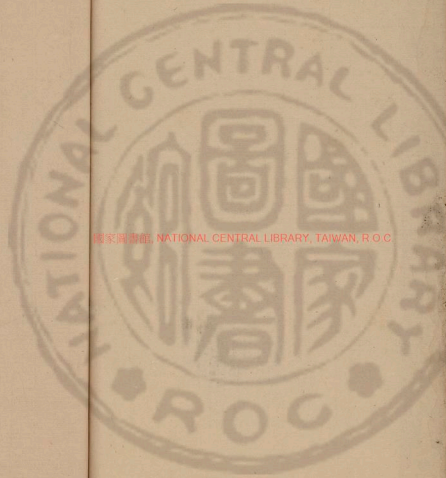

國家圖書館, NATIONAL CENTRAL LIBRARY, TAIWAN, R O C



歷代帝王宅京記卷之九

崑山顧炎武寧人氏錄



洛陽二

魏

水經注曰洛陽周公所營洛邑也故洛誥曰我卜瀍水  
東亦維洛也其城方七百二十丈南係於洛水北因於  
邙山以為天下之漐方六百里因西為千里春秋昭二  
十三年晉合諸侯大夫成成周之城故亦曰成周也遷

卷九

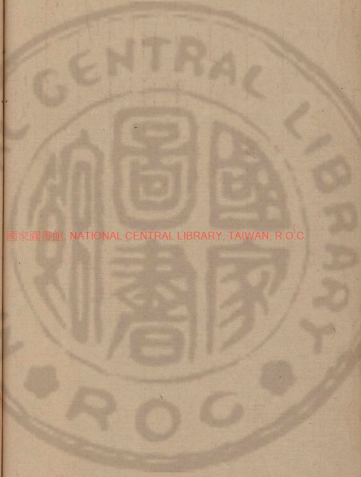

國家圖書館 NATIONAL CENTRAL LIBRARY, TAIWAN, R.O.C.

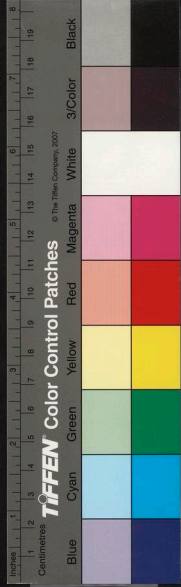

象紫宮

自序曰太史公留滯周南摯仲治曰古之周南今之洛陽漢高祖始欲都之感蒯敬之言不日而駕行矣屬光武中興定都洛邑迨於魏晉咸兩宅焉故魏畧曰漢火行忌水故去水而加佳魏為土德土水之牡也水得土而流土得水而柔故除佳加水  
又曰伊水又東北至洛陽縣南迤園即東大魏郊天之所準漢故事建之漢書郊祀志曰建武二年初置郊兆於洛陽城南七里為園壇八陛中又為重壇天地位其上皆南向其外壇上為五帝位其外為壇重營皆紫以

又曰穀水又迤河南王城北所謂成周矣公羊曰成周者何東周也何休曰名為成周者周道始成王所都也地理志曰河南河南縣故鄆地也京相璠曰鄆山名鄆地邑也卜年定鼎為王之東都謂之新邑是為王城其城東南名曰鼎門蓋九鼎所從入也故謂是地為鼎中楚子伐陸渾之戎問鼎於此述征記曰穀洛二水本於王城東北合流所謂穀洛闕也今城之東南缺千步世又謂之穀洛闕處俱為非也予按史傳周靈王之時

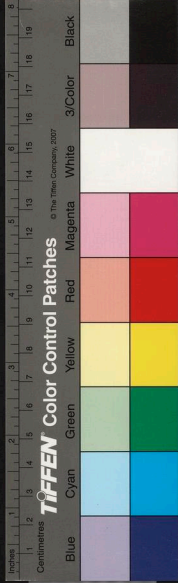

穀洛二水闢毀王宮王將堰之太子晉諫王不聽遺堰  
三堤尚存國語周靈王二十二年穀洛闢將毀王宮王  
欲壅之太子晉諫曰不可王卒壅之左傳昭公二十五  
年齊人城邾穆叔如周賀韋昭曰洛水在王城南穀水  
在王城北東入於漚至靈王時穀水盛出於王城西而  
南流合於洛兩水相格有似於閘而毀王城西南也韻  
容著春秋條例隋書經籍志三漢公車徵士顏容著春  
秋釋例十卷言西城梁門枯水處世謂之死穀是也始  
知緣生行中造次入闢經究故事與寔違矣考王封周  
桓公於是為西周及其孫惠公封少子於鞏為東周故  
有東西之名也秦滅周以為三川郡項羽封申陽為河  
南王漢以為河南郡王莽又名之忠信鄉光武都雒陽  
以為尹、正也所以董正京畿率先百郡左傳昭公二  
十四年士伯立於乾蔡而問於介衆乾蔡王城北門名  
穀水又東流經乾蔡門北子朝之亂晉所開也東至千  
金塢河南十二縣境簿曰河南縣城東十五里有千金  
塢洛陽記曰千金塢舊堰穀水魏時更修此堰謂之千  
金塢積石為塢而開溝渠五所謂之五龍渠、上立塢





竭之東首立一石人石人腹上刻勒云太和五年八月  
庚戌造築此竭更開溝渠此水衝渠止其水助其堅也  
竭是都水使者陳協所造也語林曰陳協數進阮步兵  
酒後晉文王欲修九龍堰阮舉協文王用之掘地得古  
丞水銅龍六枚堰遂成水歷竭東注謂之千金渠逮於  
晉世大水暴注溝清泄壞又廣功焉石人東脇下文云  
太始七年六月二十三日大水併瀑出常流上三丈蕩  
壞二竭五龍泄水南注瀉下加歲久激蓄每漲即壞歷  
載捐棄大功故為今竭更於西開池名曰代龍渠地形  
正平誠得瀉泄至理千金不與水勢激爭無緣當壞由  
其卑下水得踰上激蓄故也今增高千金於舊丈四尺  
五龍自然必歷世無患若五龍歲久復壞可轉於西更  
開二竭二渠合用二十三萬五千六百九十八功以其  
年十月二十三日起作功重人少到八年四月二十日  
畢代龍渠即九龍渠也後張方入洛破千金竭遺基現  
存朝廷太和中修復故竭北引渠東合舊瀆舊瀆又東  
晉惠帝造石渠於水上

按橋西門之南頰文稱晉元康二年十一月二十日改



治石卷水門巷東西長七尺南北龍尾廣十二巷清口  
高三丈謂之罽門橋又潘岳西征賦曰秣馬罽門即此  
處也穀水又東又結石渠跨水制城西梁也穀水又東  
左會金谷水、出太白原東南流歷金谷謂之金水東  
南流逕晉衛尉卿石崇之故居也石季倫金谷詩叙曰  
余以元康七年送太僕出為征虜將軍有別廬在河南  
界金谷澗中有清泉茂樹眾果竹栢藥草藪翳西北角  
築之謂之金墉城魏文帝起層樓於東北隅晉宮閣名  
曰金墉有崇天堂即此地上架木為榭皇居創徙宮極  
未就止蹕於此構宵榭於故臺南曰乾光門矣建兩觀  
觀下列朱桁於堦以為御路東曰含春門北有退門城  
西面列觀五十步一睥睨屋臺置一鐘以和漏鼓函北  
連廡隆墉北廣榭炎夏之日常以避暑為綠水池一所  
穀水迳洛陽小城北因阿舊城憑結金墉故向地向  
地疑作向北永嘉亂結以為壘號曰洛陽壘故洛陽記  
曰凌雲臺西有金市金市北對洛陽壘者也又東歷大  
夏門下故夏門也陸机與弟書云門有三層高百尺魏  
明帝作門內東側際城有魏文帝所起景陽山遺基尚

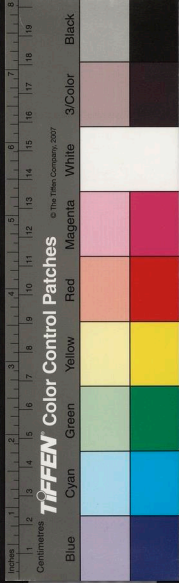

存孫盛魏春秋曰黃初元年文帝愈崇宮殿雕飾觀閣  
取白英石及紫石英與五色大石於太行穀城之山起  
景陽山於芳林園樹松竹草木捕禽獸以充其中於是  
百役繁興帝躬自掘土率群臣公卿以下莫不展力山  
之東舊有九江陸機洛陽記曰九江直作員水、中作  
員壇三破之夾水得自造通賦曰濯龍芳林九谷八溪  
芙蓉覆水秋蘭被崖今也山則塊阜獨立江無復鬢  
矣東京賦注引洛陽圖經云濯龍池名芳林苑名九谷  
八溪養魚池也渠水又東枝分南入華林園歷苑園南  
園中有古玉井、悉以珉石為之以鑑石為口工作精  
密猶不変古燦焉如新又瑤華宮南歷景陽山北山在  
都亭堂上結芳湖、中起御坐石也御坐前建蓬萊山  
曲池接筵飛沼拂席南面射侯夾席武時背山堂上則  
石路崎嶇岩嶂峻嶮雲臺風觀纓垂帶草其中引水飛  
翠傾瀾瀑布或狂渚聲瀟瀟、不斷竹柏蔭於層石繡  
薄叢於泉側微颺暫拂則芳溢於六空入為神居矣其  
中東注天淵池、中有魏文帝九龍殿洛陽宮殿薄有  
明光殿式朝殿九華殿蔬園殿而魏志云青龍三年還

卷九

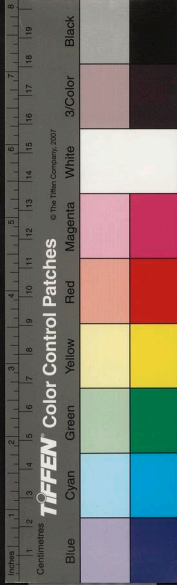

洛陽宮復崇華殿改名九龍殿殿基是洛陽故碑累  
之今造鈎臺於其上池南置魏文帝茅茨碑是黃初中  
所立也其水自天淵池東出華林園迳聽訟觀南故平  
望觀也魏明帝嘗言獄天下之命每斷大獄恒幸觀聽  
之以太和三年更從今名池水又東流於洛陽縣之南  
池、即古狄泉也南北百十步東西七十步皇甫謐曰  
悼王葬景王於翟泉今洛陽太倉中大冢是也春秋定  
公元年晉魏獻子合諸侯之大夫於翟泉始盟成周班  
固服虔皇甫謐咸言翟泉在洛陽東北周之墓地今案  
周威烈王葬洛陽城內東北隅景王冢在洛陽太倉中  
翟泉在兩冢之間側廣莫門道東建春門路北路即東  
宮街也於洛陽為東門北後秦封呂不韋為洛陽十五  
萬戶侯大其城并得景王冢矣是其墓地也及晉永嘉  
之元年洛陽東北步廣里地隔有二鵝出蒼色者飛翔  
冲天白色者止焉陳留孝廉董養曰步廣周之狄泉盟  
會之地今色蒼胡象矣其可盡言乎後五年劉曜王弥  
季修晉輿地圖作春秋地名六言今太倉西南地水名  
狄泉又曰舊說言狄泉本自在洛陽北長弘城東周乃



統之杜預因其一證必是狄泉而即寔非也後遂為東  
宮池晉中州記曰惠帝為太子出聞蝦蟆聲問人是官  
蝦蟆私蝦蟆侍臣賈胤對曰在官地為官蝦蟆在私地  
為私蝦蟆令曰若官蝦蟆可給廩昔晉朝收愍懷太子  
於後池即是池也其一水自大夏門東逕宣武觀不更  
層墉左右夾列步廊參差翼踰南望天淵池北矚宣武  
塲竹林七賢論曰王戎幼而清秀魏明帝於宣武塲上  
為欄苞虎阱使力士袒裼送與之搏縱百姓觀之戎年  
七歲六往觀焉虎乘間薄欄而吼其聲震地觀者無不  
辟易顛仆戎亭然不動帝於門上見之使問姓名而異  
之塲西故賈充宅地穀水入東逕廣莫門北漢之穀門  
也北對芒阜連巔修垣苞惣衆山始自洛口西踰平陰  
悉芒壠也魏志曰明帝欲平北芒令登臺見孟津侍中  
辛毗諫若九河溢漏洪水為害卽陵皆夷何以禦之帝  
乃止穀水又東屈而逕建春門石橋下卽上東門也阮  
嗣宗詠懷詩曰虫出上東門者也一曰上升門晉曰建  
陽門百官志曰洛陽十二門每門候一人六百石東觀  
漢紀曰卽輝為上東門候光武嘗出夜還詔開門欲入

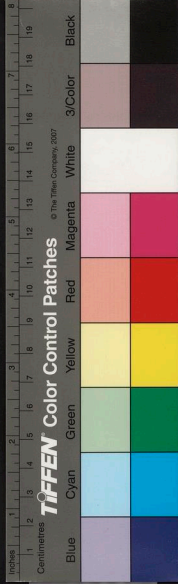

城內二曰馬市在城東三曰羊市在城南  
松叔夜為司馬昭所害處也北則白社故里也昔孫子荆會董威輦於白社謂此矣又東迳馬市石橋南有二石柱並無文刻也漢司空漁陽王梁之為河南也將引穀水以溉京都渠成而不流浚張純堰洛而通漕洛中公私懷瞻是渠今引穀水是純之創也案陸机洛陽記劉澄之永初記言城之西面有陽渠周公制之也昔周遷殷民於洛邑城隍偏狹卑陋之所耳晉故城成周以居敬王秦又廣之以封不韋以是推之非專周公可知矣六謂

憚不內上令從門間識面憚曰燈火遠遂拒不開由是上益重之六表本初挂剋處也橋首建兩石柱橋之右柱云陽嘉四年乙卯壬申詔書以城下漕渠東通河濟南列江淮方貢委輸所由而至使中謁者魏郡清淵馬憲監作石橋梁柱敦敕工匠盡要妙之巧攢立重石累高周距橋工路博流通萬里三月起作八月畢成其水依柱文自樂里道屈而東出陽渠昔陸机為成都王穎入洛敗此而逆水南即馬市也舊洛陽有三市斯其一也陸机洛陽記曰洛陽有三市一曰金市在宮西大



之九曲瀆故河南十二縣簿云九曲河在河南鞏縣西  
西洛陽又按傅暢晉書云都水使者陳良鑿運渠從洛  
口入注九曲至東陽門是以阮嗣宗咏懷詩所謂朝出  
上東門遙望首陽岑又言達九曲間徘徊欲何之是  
也陽渠水南登閭闔門漢之上西門者也漢宮記曰西  
門所以不純白者漢家危於戍故以丹鏤之太和遷都  
徙門南側其水北乘高渠枝分上下歷故石橋東入城  
遙望先寺中有碑渠水又東歷故金市南直千秋門右  
宮門也又支流入石道伏流注靈芝九龍池魏太和中  
皇都遷洛陽徑構宮極修理街渠發石視之嘗無毀壞  
遂因用之其一水自千秋門南流迤神虎門下東對雲  
龍門二門橫楸之上皆刻雲龍風虎之狀以火齊薄之  
及其晨光初起夕景斜輝霜文翠照陸離眩目又南迤  
通門掖門西又南流東轉迤閭闔門南案禮王有五門  
謂臯門庫門雉門應門路門路門一曰畢門二曰虎門  
也魏明帝上法太極於洛陽南宮起太極殿於漢崇德  
殿之故處改雉門為閭闔門昔在漢世洛陽宮殿門題  
多是大篆言是蔡邕諸子自董卓焚宮殿魏太祖平荆



州漢吏部尚書安定梁孟皇善師宜八分體以贖死太  
祖善其法常仰繫帳中愛觀之以為勝宜官北宮榜題  
咸是鵠筆南宮既建明帝令侍中京兆韋誕以古篆書  
之書斷云師宜官南陽人帝徵天下工書於鴻都門數  
百人八分稱宜官為最大則一字徑丈小則方寸千言  
梁鵠字孟皇安定烏氏人受書法於師宜官以善八分  
書知名韋誕字仲將京兆人諸書並善題署尤精皇都  
遷洛始令中書舍人沈令馨以隸書之景明正始之  
年又敕符節令江式以大篆易之令諸桁榜題皆是式  
書周官太宰以正月懸治法於象魏廣雅曰闕謂之象  
魏風俗通曰魯昭公設兩觀於門是謂之闕從門啟聲  
爾雅曰觀謂之闕說文曰闕門觀也漢官典職曰偃師  
去洛四十五里望朱雀闕其上鬱然與天連是明峻極  
矣洛陽故宮名有朱雀闕白虎闕蒼龍闕北闕南宮闕  
也東觀漢記曰更始發洛陽李松奉引車馬奔觸北闕  
鐵柱門三馬皆死即斯闕也白虎通曰門必有闕者何  
也闕者所以飾門別尊卑也今闔闔門外夾建巨闕以  
應天宿雖不如禮猶象魏之上而加復思以易觀矣廣





雅曰復思謂之屏釋名曰屏自障屏也孛思在門外孛  
復也臣將入言事於此復重思之也顏容復曰闢者上  
有所失下得書之於闢所以求論譽於人故謂之闢矣  
今闢前水南道右置登聞鼓以納諫也昔皇帝立明堂  
之議堯有擲室之問舜有告善之旌禹有立鼓之訊湯  
有總街之誅武王有靈臺之復昏所以廣設過誤之條  
也渠水又枝分夾路南出太尉司徒兩坊間謂之銅  
駝街舊魏明帝置銅駝諸獸於閭闔南街陸机云馳高  
九尺即出太尉坊者也水西有永寧寺熙平中始創也  
作九層浮屠浮屠下基方一十四丈自金靈拌下主地  
四十九丈取法代都七級而又高廣之雖二京之盛五  
都之富利刹靈圖未有若斯之構案釋法顯行傳西國  
有箭離浮屠其高與此相狀東都西域俱為莊妙矣其  
地是曹興故宅經始之日於寺院西南隅得與窰室下  
入地可丈許地壁悉累方石砌之石作細密都無所毀  
其石悉入法用渠左是魏晉故廟地今悉民居無復遺  
壙也渠水又西歷廟社之間南注南渠廟社各以物色  
辨方周禮廟及路寢皆如明堂而有燕寢焉唯祧廟別



無通代通為一廟列正室於下無復燕寢之制禮天子  
建國左廟右社以石為主祭則希冕今多王公攝事王  
者不親拜焉咸寧元年洛陽大風帝社樹折青氣厲天  
元皇東渡晉社代昌矣王隱晉書曰武帝咸寧元年八  
月大風折大社樹有青氣出焉占者曰東莞當有帝者  
明年元帝生此晋室中興之表也渠水自銅駝街東迤  
司馬門前魏明帝始築關崩壓殺數百人遂不復築故  
無關門南屏中舊有置銅翁仲處狄既淪故處六禱  
惟壞石存焉自此南直宣陽門徑緯通達皆列馳道往  
來之禁一同兩漢曹子建嘗行御街犯門禁以此見薄  
渠水又東迤杜元凱所謂狄泉北今無水故方九丈六  
尺深二丈餘似是人工而不類於泉陂是驗非之一證  
也又皇甫謐帝王世紀云王室定遂徙居成周小不受  
王都故壞狄泉而廣之泉源既塞明無故處是驗非之  
二證也杜預言狄泉在太倉西南既言西南於雒陽不  
得為東北是驗非之三證也稽之他說事幾明矣不得  
為狄泉也渠水歷司空府前迤太倉南東出陽門石橋  
下注陽渠穀水迤閭闔而南土山東水西三里有坂、

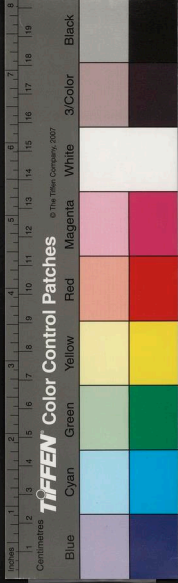

上有土山漢大將軍梁冀所成築土為山植林成苑張  
璠漢記山多峭坂以象二殺積金玉採捕禽獸以充其  
中有人殺苑死者迭相尋逐死者十三人南出迳西陽  
門舊漢氏之西明門也亦曰雍門矣舊門在南太和  
中以故門卯出故徙是門東對東陽門穀水又南迳白馬  
寺東是漢明帝夢見大人金色項佩白光以問群臣或  
對曰西方有神名曰佛形如陛下所夢得毋是乎於是  
發使天竺寫致經像始以榆欖盛經白馬負圖表之中  
夏故以白馬為寺名此榆欖榆欖未詳考之袁弘漢記

及牟子俱不言其事惟吳越春秋嘗有甘密九欖文筭  
七枚之文解者以為欖與賞通而齊民要術云榆十五  
年後中為車轂及蒲荀芡知以榆木為芡遠致蒲荀也  
芡芡欖三字互通則榆欖乃以榆木為芡遠致蒲荀在  
城內愍懷太子浮圖中近世復遷此寺穀水又南迳平  
樂觀東李尤平樂觀賦云乃設平樂之顯觀章秘偉之  
奇珍華嶠漢書曰靈帝于平樂觀下起大壇上建十二  
重五采華蓋高十丈壇東北為小壇復建九重華蓋高  
九丈列奇兵騎士數萬人天子住大蓋下禮畢天子躬



探甲稱無上將軍行陣三匝而還設秘戲以示遠人故  
東京賦曰其西則有平樂觀都場示遠之觀龍雀蟠蜿天  
馬半漢應劭曰飛廉神禽能致風氣古人以良金鑄其  
形明帝永平五年長安迎取飛廉并銅馬置上西門外  
平樂觀今於上西門外無他基觀惟西明門外獨有此  
臺巍然廣秀疑即平樂觀也又言皇女稚殤埋於臺側  
故復名之曰皇女臺晉灼曰飛廉鹿身頭如雀有角而  
蛇尾豹文董卓銷為金用銅馬從於建始殿東階下胡  
軍喪亂此象遂淪穀水又南迳西明門故廣陽門也門  
左枝渠東派入城迳大社前又東迳太廟南又東於青  
陽門右下注陽渠穀水又南東屈迳津陽門南故津陽  
門也昔洛水泛洑漂害者衆津陽城門校將築以遏水  
諫議大夫陳宜止之曰王遵臣也水絕其足朝廷中興  
必不入矣水乃造門而退穀水又東迳宣陽門南故苑  
門也皇都遷洛移置於此對閭闔門直洛水浮桁故東  
京賦曰沂洛背河左伊右瀍者也門左即洛陽池處也  
池東舊平城門所在矣今塞北對洛陽南宮故蔡邕曰  
平城門正陽之門與宮連屬郊祀法駕所由從出謂之



最尊者洛陽諸宮名曰南宮有詔臺臨照臺東京賦曰  
其南則有詔門曲榭依阻城洫注云詔門冰室門也阻  
依洫城下池也昏屈曲邪行依城池為道故說文曰隍  
城池也有水曰池無水曰隍矣詔門即宣陽門也門內  
有宣陽冰室周禮有冰人日在北陸而藏之西陸朝覲  
而出之冰室舊在宣陽門內故得是名門既墜塞冰室  
又罷穀水又廷靈臺北望雲物也漢光武所築高六丈  
方二十步世祖嘗晏於此臺得鼯鼠於臺上六諫議大  
夫第五子陵之所居倫少子也 三輔決錄云第五頡字

子陵洛陽無主人鄉里無田宅寄止靈臺或十日不炊  
穀水又東廷平昌門南故平門也又廷明堂北漢光武  
中元、年立尋其基構上圓下方九室重隅十二堂蔡  
邕月令章句同之故引水於其下為璧雍也穀水又東  
廷開陽門南晉宮閣名曰故建陽門也漢官儀曰開陽  
門始成未有名宿昔有一柱來在樓上琅玕開陽縣上  
言南城門一柱飛去光武皇帝使來識視良是遂堅縛  
之刻記年月日以名焉何湯仲弓嘗為門候上微行夜  
還湯開門不內朝廷嘉之又東廷國子太學石徑北周

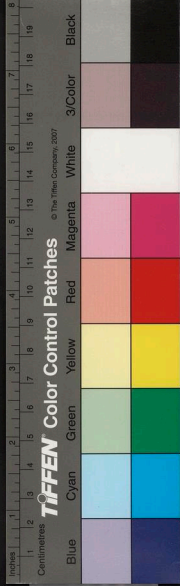

禮有國學教成均之法學記曰古者家有塾黨有庠遂  
有序國有學亦有虞氏之上庠下庠夏后氏之東序西  
序殷人之左學周人之東膠虞庠王制云養國老於上  
庠養庶老於下庠故有太學小學教國之子弟焉謂之  
國子漢魏以來置太學於國子堂東漢靈帝光和六年  
刻石鏤碑載五經立於太學講堂前悉在東側蔡邕以  
嘉平四年與五官中郎將堂谿典光祿大夫馬日磾議  
即張訓漢書作訓韓說太史令單颺等奏求正定六經  
文字靈帝許之邕乃自書丹於碑使工鐫刻立於太學

門外於是後儒晚學咸取正焉及碑始立其觀視及筆  
寫者車乘日千餘兩填塞街陌矣今碑上悉銘刻蔡邕  
等名魏正始中又立古篆隸三字石經魏初傳石經出  
卽郭淳石經古文轉失淳法樹之於堂西石長八尺廣  
四尺刻石於其下碑石四十八枚廣三十丈魏文帝又  
刻論典六碑附於其次陸机言太學贊別一碑在講堂  
西下刻石龜碑載蔡邕韓說高堂谿等名太學弟子贊  
復一碑在外門中今二碑並無石經東有一碑是漢順  
帝陽嘉八年立碑文云建武二十七年造太學年積毀



壞永建六年九月詔書修太學刻石記年用工作徒十  
一萬二千人陽嘉九年八月作畢碑南面刻頌表裏鏤  
字猶存不破漢石徑北有晉辟雍行禮碑是大始二年  
立其碑中折但世代不同物不停故石徑淪缺存毀幾  
半駕言永久諒用憮焉考古有三雍之文今靈臺太學  
並無辟雍處晉永嘉中王弥劉曜入洛焚毀二學高髻  
髻前基矣穀水於城東南隅枝分北注逕清陽門東故  
清明門也志曰稅門也志曰芒門又北逕東陽門東故  
中東門也又北逕故太倉西洛陽地記曰大城東有太  
倉、下運船常有千計即是處也又北入洛陽溝穀水  
又東左逕為池又東右出為方湖東西一百九十步南  
北七十步故水衡署之所在也穀水又東南轉屈而東  
注謂之阮曲云阮嗣宗之故居也穀水又東注鴻池破  
百官志曰鴻池、名也在洛陽東二十里丞一人二百  
石池東西千步南北千一百步四周有塘池中又有東  
西橫塘水溜逕通故李尤鴻池破銘曰鴻澤之陂聖王  
所規開水東注出自城池也其水又東左合七里澗晉  
後畧曰成都王穎使吳人陸机為前軍都督伐京師輕

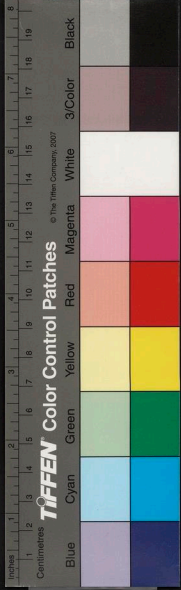

進為治軍所處大敗於辰死人相登躡死於塹中及七里澗。為之滿即是澗也。澗有石梁即旅人橋也。昔孫登不欲久居洛陽知楊氏榮不保終思欲遁跡林野。隱淪安死楊駿埋之於此橋之東。駿後尋亡矣。凡是數橋皆累石為之。六高壯矣。朱超石與兄書云。橋去洛陽六七里。悉用大石。下員以通水。可受大舫。過也。題其上云。太康三年十一月初就功。日用七萬五千人。至四月末止。此橋徑破落。復更修補。今無復文字。

歷代帝王宅宗記卷之十

崑山顧炎武寧人氏錄

洛陽三

魏

洛陽伽藍記曰。魏太和十七年。高祖遷都洛陽。詔司空公穆亮營造宮室。洛陽城門依魏晉舊名。東面有三門。北頭第一門曰建春門。漢曰上東門。阮籍詩曰。步出上東門。是也。魏晉曰建春門。高祖因而不改。次南曰東陽。

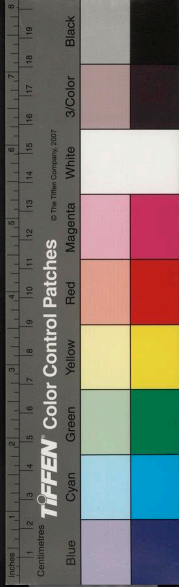



進為治軍所處大敗於辰死人相登躡死於塹中及七里澗。為之滿即是澗也。澗有石梁即旅人橋也。昔孫登不欲久居洛陽知楊氏榮不保終思欲遁跡林野。隱淪安死楊駿埋之於此橋之東。駿後尋亡矣。凡是數橋皆累石為之。六高壯矣。朱超石與兄書云。橋去洛陽六七里。悉用大石。下員以通水。可受大舫。過也。題其上云。太康三年十一月初就功。日用七萬五千人。至四月末止。此橋徑破落。復更修補。今無復文字。

歷代帝王宅宗記卷之十

崑山顧炎武寧人氏錄

洛陽三

魏

洛陽伽藍記曰。魏太和十七年。高祖遷都洛陽。詔司空公穆亮營造宮室。洛陽城門依魏晉舊名。東面有三門。北頭第一門曰建春門。漢曰上東門。阮籍詩曰。步出上東門。是也。魏晉曰建春門。高祖因而不改。次南曰東陽。

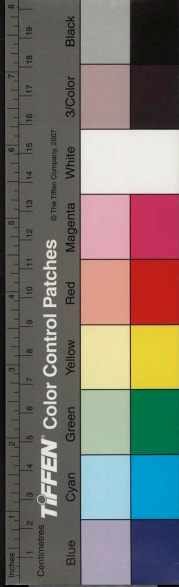

門漢曰東中門魏晉曰東陽門太祖因而不改次南曰  
青陽門漢曰望京門魏晉曰清明門太祖改為青陽門  
南面有三門東頭第一門曰開陽門初漢光武遷都洛  
陽作此門始成未有名忽夜中有一柱自來在樓上後  
琅玕開陽縣上言縣南城門一柱飛去使來視之則是  
也因以開陽為名魏晉及太祖因而不改次西曰平昌  
門漢曰平門魏晉曰平昌門高祖因而不改次西曰宣  
陽門漢曰津陽門魏晉曰宣陽門高祖因而不改西面  
有四門南頭第一門曰西明門漢曰廣陽門魏晉因而  
不改高祖改為西明門次北曰西陽門漢曰雍門魏晉  
曰西明門高祖改為西陽門次北曰闔闔門漢曰上西  
門上有銅璇璣玉衡以齊七政魏晉曰闔闔門高祖因  
而不改次北曰承明門高祖所立當金墉城前東西大  
道遷京之始宮闈未就高祖住在金墉城、西有王南  
寺高祖數詣寺沙門論義故通此門而未有名世人謂  
之新門時王公卿士常駕於新門高祖謂御史中尉李  
彪曰書植詩云謁帝承明廬此門宜以承明為稱遂名  
之北面有二門西頭曰大夏門漢曰夏門魏晉曰大夏



門高祖世宗造三層樓去地二十丈洛陽城門樓皆兩重去地百尺唯大夏門甍棟千雲東頭曰廣莫門漢曰穀門魏晉曰廣莫門高祖因而不改自廣莫門以西至於大夏門宮觀相連被諸城上也一門有三道所謂九達

城南永寧寺熙平元年靈太后胡氏所立也在宮前闔闔門南一里御道西其寺中有太尉府西對永康里南界昭玄曹北鄰御史臺闔闔門前御道東有左衛府南有司徒府南有國子學堂國子學南有宗正寺寺南有太廟南有護軍府南有衣冠里御道西有右衛府南有太尉府南有將作曹南有九級府府南有大社南有凌陰里即四朝時藏冰處也中有九層浮圖一所建義元年太原王爾朱榮總士馬於此寺永安二年五月北海王顥入洛在此寺聚兵三年逆賊爾朱兆因莊帝於寺永熙三年二月浮圖為火所燒其年十月京師遷鄴

建中寺普泰元年尚書令樂平王爾朱世隆所立也本閣官司空劉騰宅在西陽門內御道北延年里宅東有

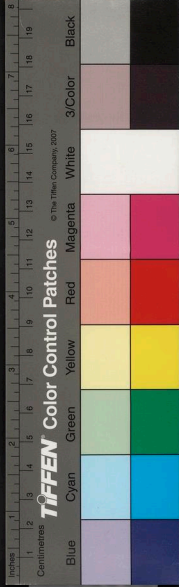

太僕寺、東有乘黃署、東有武庫署即魏相國司馬  
文王府武庫東至闔闔門是也西南門內御道南有永  
康里內有領軍將軍元乂宅孝昌元年太后誅乂等沒  
騰田宅普泰元年世降為榮追福題以為寺  
長秋寺劉騰所立在西陽門內御道北一里亦在延年  
里是晉中朝時金市慶寺北有濛汜池  
瑤光寺世宗宣武皇帝所立在闔闔門御道北東去千  
秋門二里千秋門內道北有西遊園、中有凌雲臺是  
魏文帝所築者臺上有八角井高祖於井北造涼風觀  
登之遠望日極洛川臺下有碧海曲池臺東有宣慈觀  
去地十丈觀東有靈芝釣臺累木為之出於海中去地  
二十丈風生戶牖雲起梁棟丹楹刻楠園寫列仙刻石  
為鯨魚背負釣臺如自空中飛下釣臺南有宣光殿北  
有嘉福殿西有九龍殿、前九龍吐水成一海凡四殿  
皆有飛閣向靈芝臺往來三伏之月皇帝在靈芝臺避暑  
寺北有承明門有金墉城即魏氏所築晉永康中惠  
帝出於金墉城東有洛陽小城永嘉中所築城東北角  
有魏文帝百尺樓年雖久遠形製如初高祖在城內作

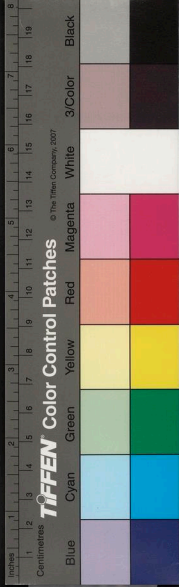

光極殿因名金墉城門為光極門又作重樓飛閣遍城  
上下從地望之如雲也  
景樂寺太傅清河文獻王憚所立也在閭闔門南御道  
西望永寧寺正相當西有司徒府北連義井里、北門  
外有桑樹數十株下有甘井一所飲水庇陰多有憩於  
此者  
昭儀尼寺闔官等所立也在東陽門內一里御道南東  
陽門內道北太倉糞官二署東南治粟里倉司官屬住  
其內寺有池京師學徒謂之翟泉銜之案杜預注春秋

三翟泉在晉太倉西南在建春門內今太倉在東陽門  
內此地在今太倉西南明非翟泉也後隱士趙遠云此  
地是晉侍中石崇家池、南有綠珠樓於是學徒始寤  
修梵寺在青陽門內御道北寺北有永和里漢太師董  
卓之宅也里南北皆有池卓之所造今猶有水冬夏不  
竭

建春門內御道南有句角曲農籍田三署籍田南有司  
農寺御道北有空地擬作東宮晉中朝時太倉南有狄  
泉週回三里即春秋所謂王子虎晉狐偃盟於翟泉也

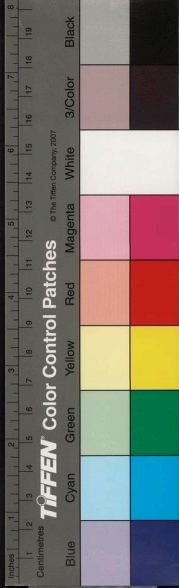

水猶澄清洞底明淨高祖於泉北置河南尹晉中朝時  
步廣里也王隱晉書曰重養字重道泰始初到洛下干  
祿求榮永嘉中洛城東北角步廣里地陷中有二鵝蒼  
者飛去白者不能飛問之博識者莫能知養聞歎曰昔  
周時所盟會狄泉此地也中有二鵝蒼者胡象俊胡當  
入洛白者不能飛此國諱也泉西有華林園高祖以泉  
在園東因名蒼龍海華林園中有大海即漢天淵池  
中猶有文帝九華臺高祖於臺上造清涼殿世宗於海  
內作蓬萊山、上有仙人觀上有釣臺殿並作虹蜺閣  
乘虛采雉至於三月禊日季秋九辰皇帝駕龍舟鷓首  
遊於其上海西有藏冰室六月出冰以給百官海南有  
景山殿山東有羲和嶺、上有溫風室山西有姮娥峰  
峰上有靈寒館並飛仙閣相通凌山跨谷山北有玄武  
池山南有清暑殿、東有臨澗亭殿西有臨危臺景陽  
觀山南有百果園、有柰林柰林南有石碑一魏明帝  
所立也題云苗茨之碑高祖於碑北作苗茨堂柰林西  
有都堂有流觴池堂東有扶桑海凡此諸海皆有石竇  
流於地下西通穀水東連陽渠亦與翟泉相連

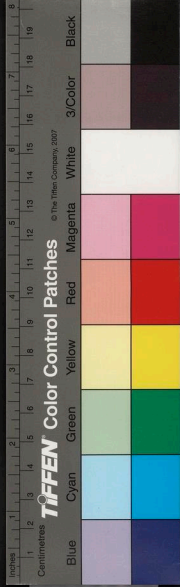

城東明懸尼寺彭城武宣王勰所立也在建春門外石樓南穀水周迴繞城王建春門外東入陽渠石橋、有四柱在道南銘曰漢陽嘉四年將作大匠馬憲造孝昌三年大雨頽橋柱始埋沒道北二柱至今猶存寺東有中朝時常滿倉高祖令為租場天下貢賦所聚蓄也龍華寺宿衛羽林虎賁寺所立也在建春門外陽渠南寺南有租場陽渠北有建陽里、有土臺高三丈上作二精舍趙逸云此臺是中朝旗亭也上有二層樓懸鼓擊之以罷市

出建春門外一里餘至東石橋南北而行晉太康元年造橋南有中朝時牛馬市刑穡康之所也橋北大道西有建陽里大道東有綏民里、內有洛陽縣臨渠水綏民里東有崇義里崇義里東有七里橋以石為之中朝杜預之荊州出頊之所也七里橋東一里郭門開三道號為三門離別者多云相送三門外京師士子送去迎歸常在此處也

莊嚴寺在東陽門外一里御道北所謂東安里也北為

租場里



秦太上君寺胡太后所立也在東陽門外二里御道北  
所謂暉文里當時太后正位崇訓母儀天下號父為秦  
太上公母為秦太上君為母追福因以為名  
正始寺百官等所立也正始中立因以為名在東陽門  
外御道南所謂敬義里也里內有典虞曹敬義里南有  
昭德里

平等寺廬武穆王懷捨宅所立也在青陽門外二里御  
道北所謂孝敬里也

北史廬辯傳永熙二年平等浮屠

成孝武會萬僧於寺石佛低舉其頭終日乃止帝禮拜

之辯曰石立社移自古有此陛下何怪

景寧寺太保司徒公楊椿所立也在青陽門外三里御  
道南所謂景寧里也道北有孝義里、西北角有蘇秦  
冢傍有寶明寺孝義里東即是洛陽小市北有殖貸里  
城南景明寺宣武皇帝所立也景明年中立因為名  
在宣陽門外一里御道東其寺東西南北方五百步前  
望嵩山少室却負帝城正元年中太后造七級浮圖一  
所北史彭城王勰傳景明報德鳴鐘歆飯忽聞勰覺二  
寺一千餘人皆嗟痛為之不食但飲水而齋

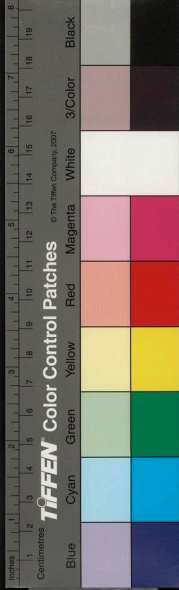



大統寺在景明寺西所謂利民里

秦太上公二寺在景明寺南一里西寺太后所立東寺黃婭所造並為父追福因以名之時人號為雙女寺並門臨洛水林木扶疎寺東有靈臺一所基址雖頽猶高五丈餘是漢光武所立靈臺東辟雍是魏武所立至正光中造明堂於辟雍之西南上圓下方八牕四闥汝南王復造執浮圖於靈臺之上

報德寺高祖孝文皇帝所立也為馮太后追福在開陽門外三里開陽門御道東有漢國子學堂、前有三種字石徑二十五碑表裏刻之寫春秋尚書二部作傳科斗隸三種字漢右中郎將蔡邕筆之遺跡也猶有十八碑餘皆殘毀漫有石碑四十八枚六表裏隸書寫周易尚書公羊禮記四部又詩學碑一所並在堂前魏文帝作典論六碑至太和十七年猶有四存焉高祖題為勸學里武定四年大將軍遷石徑於鄴洛陽記太學在洛陽城南開陽門外講堂長十丈廣二丈堂前石徑四部本碑凡四十六枚西行尚書公羊傳十六碑存十二碑毀南行十五碑悉崩壞東行論語三碑二碑毀禮記碑

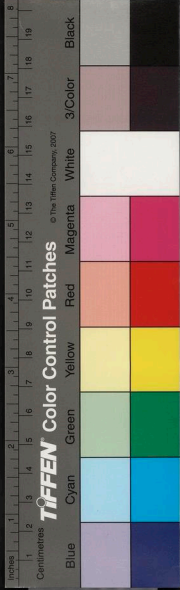

上有諫議大夫馬日磾議郎蔡邕名  
勸學里東有延賓里

宣陽門外四里至洛水上作浮橋所謂永橋也神龜中  
常景為油頌南北兩岸有華表舉高二十丈華表上作  
鳳凰似欲翬天勢永橋以南圍邛以北伊洛之間夾御  
道有四夷館道東有四館一名金陵二名燕然三名扶  
桑四名崦嵫道西有四館一曰歸正二曰歸德三曰慕  
化四名慕義吳人投國者慶金陵館三年以後賜宅歸  
正里北夷來附者慶燕然館三年以後賜宅歸德里東  
夷來附者慶扶桑館賜宅慕化里西夷來附者慶崦嵫  
館賜宅慕義里是以慕義之人萬有餘家門巷修整閭  
閻埴列青槐蔭陌綠柳垂庭天下難得之貨咸悉在焉  
別立市於洛水南號曰四通市民間謂永橋市永橋南  
道東有白象獅子二坊

高陽王寺高陽王雍之宅也在津陽門外三里御道西  
寺北有中甘里

崇虛寺在城西即漢之濯龍園也延熹九年桓帝祠老  
子於濯龍園設華蓋之座用郊天之樂此其地也

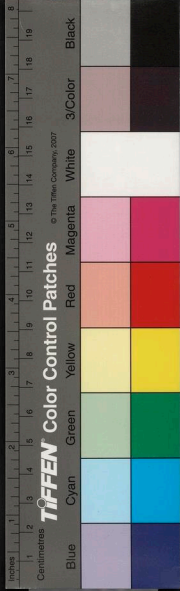

城西白馬寺漢明帝所立也在西陽門外三里御道南  
帝夢金人長丈六項背日月光明胡神號曰佛遣使向  
西域求之乃得經象馬時白馬負經而來因以為名明  
帝崩起祇洹於陵上自此以後百姓冢上或作浮圖馬  
寶光寺在西陽門外御道北園中有一海鏡咸池普泰  
末雍州刺史隴西王滿朱天光總士馬於此寺、門無  
何都前天光惡之其年戰敗斬於東市  
出西陽門外四里御道南有洛陽大市周迴八里市東  
南有皇女薈漢大將軍梁冀所造猶高五大餘景明中  
比邱道恒立靈仙寺於其上臺西有河陽縣市西北有  
土山魚池亦冀之所造即漢書所謂採土築山十里九  
坂以象二轂者市東有通商造貨二里、內之人盡皆  
工巧屠販為生資財巨萬市南有調音樂律二里、內  
之人絲竹謳歌天下妙伎出焉市西有退酤治觴二里  
以內之人多醞酒為業市北有慈孝奉終二里、內之  
人以賣棺槨為業別有準財金肆二里富人在焉凡此  
十里多諸工商貨殖之民千金比屋層樓對出重門啟  
扇閣道交通迭相臨望自退酤以西張方溝以東南臨

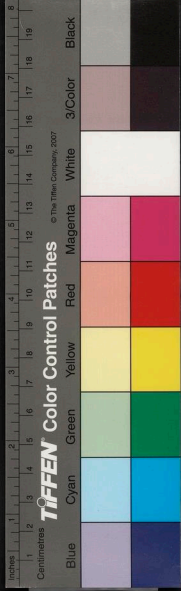

洛水北達芒山其間東西二里南北十五里並名為壽  
邨里皇宗所居也民間號為王子坊徑河陰之投諸元  
殲盡王侯第宅多題為壽邨里間列剎相望  
出閶闔門外七里長分橋即漢之夕陽亭也中朝時以  
穀水迅急注於城下多壞民家立石橋以限之長則分  
流入洛故名曰長分橋或云晉河間王在長安遣張方  
征長沙王營軍於此因號張方橋也未知孰是今民間  
語訛號為張夫人橋朝士送迎多在此處長分橋西有  
千金堰魏書崔亮為僕射奏於張方橋東堰穀水造橋  
碾磨數十區其利十倍國用便之計其水利日益千金  
因以為名昔都水使者陳勰所造今偈夫一千歲恒修  
之  
城北禪虛寺在大夏門御道西寺前有閱武場歲終農  
隙甲士習戰千乘萬騎常在於此中朝時宣武場在大  
夏門東北今為光風園首菴在焉  
凝玄寺在廣莫門外一里御道東所謂永平里也  
城東北有上高里殷之頑民所居處也高祖名閻義里  
遷京之始朝士任其中迭相訛刺竟皆去之惟有造瓦



者止其內京師瓦器出焉  
京師東西二十里南北十五里戶十萬九千餘廟社宮  
室府書以外方三百步為一里、開四門、置里正二  
人吏四人門士八人合有二百二十里寺有一千三百  
六十七所天平元年遷都鄴城洛陽餘寺四百二十一  
所

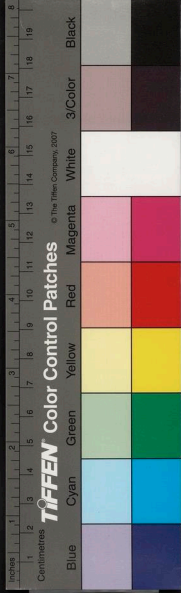









國立中央圖書館, NATIONAL CENTRAL LIBRARY, TAIWAN, R.O.C.

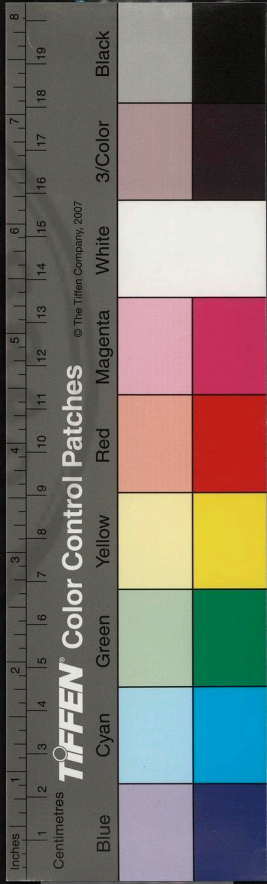

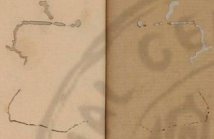

國立中央圖書館, NATIONAL CENTRAL LIBRARY, TAIWAN, R.O.C.

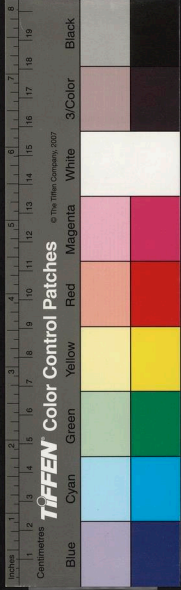

52 18207E

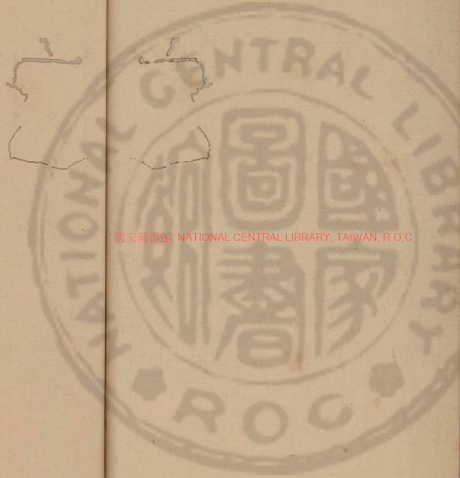

國家圖書館, NATIONAL CENTRAL LIBRARY, TAIWAN, R O C

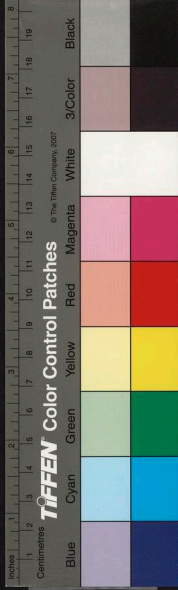

歷代帝王宅京記卷之十一

崑山顧炎武寧人氏錄



洛陽四

後周

周書宣帝本紀曰大篆元年春二月癸亥詔曰河洛之地世稱朝市上則於天陰陽所會下紀於地職貢路均聖人以萬物阜安乃建王國時經五代世歷千祀規模宏遠邑居壯麗自魏氏失馭城關為墟君子有懸舊之

卷十一

一

國家圖書館, NATIONAL CENTRAL LIBRARY, TAIWAN, R.O.C.

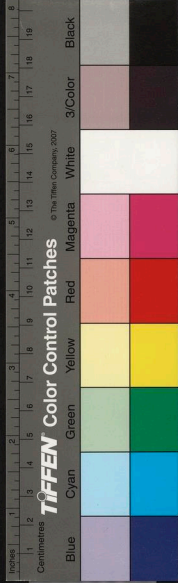

風小人深懷土之思我太祖受命豐鎬胥宇殷函蕩定  
四方有懷光宅高祖神功聖略混一區宇省方觀俗布  
政此宮遂移氣序朕以眇身祗承寶祚庶幾聿修之志  
敢忘燕翼之心昨駐蹕金墉備嘗游覽百王制度基地  
尚存今若因修為功易立宜命邦事修復舊都奢儉取  
文質之間功役依子來之義北瞻河內咫尺非違前詔  
經營今宜傳罷於是發山東諸州兵增一月功為四十  
五日役起洛陽宮常役四萬人并移相州六府於洛陽  
稱東京六府

辛卯詔徙鄴城石經於洛陽

竇熾傳曰周宣營建東京以熾為京洛營作大監宮苑  
制度皆取決焉

帝好自矜誇飾非拒諫禪位之後弥復驕奢所居宮殿  
帷帳皆飾以金玉珠寶光華炫耀極麗窮奢及營洛陽  
宮雖未成畢其規模壯麗踰於漢魏遠矣

隋書樊叔畧傳曰拜汴州刺史宣帝時營建東京以叔  
畧有巧思拜營構監宮室制度皆畧所定

靜帝本紀曰宣帝崩停洛陽宮作

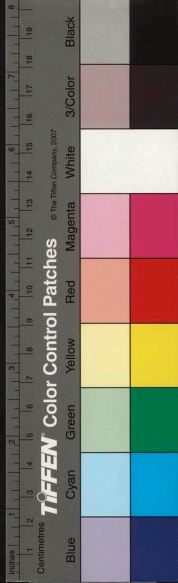

隋書煬帝本紀曰仁壽四年冬十一月癸丑詔曰乾道  
變化陰陽所以消息沿創不同生靈所以順序若使天  
意不妄施化何以成四時人事不易為政何以釐萬姓  
易不云乎通其交使民不倦交則通、則久有德則可  
久有功則可大朕又聞之安、而能遷民用丕變是故  
姬邑兩周如武王之意殷人五徙成湯后之業洛邑自  
古之都王畿之內天地之所合陰陽之所和控以三河  
固以四塞水陸通貢賦等故漢祖曰吾行天下多矣唯  
見洛陽自古皇王何嘗不留意所不都者蓋有由焉或  
以九州未一或以因其府庫作洛之制所以未暇也我  
有隋之始便欲創茲日復一日越暨於今永懷先旨興  
言感哽朕肅膺寶曆纂臨萬邦遵而不失思奉先志今  
者漢王諒恃逆毒被山東遂使州縣或淪非所此由關  
河懸遠兵不赴急加以并州移戶復在河南周遷殷民  
意在於此况復南服遐遠東夏殷大因機順動今也其  
時羣司百辟愈諧厥議但成周墟塔弗堪胥宇今可於  
伊洛營建東京便可設官分職以為民極夫宮室之制

隋



以使生人上棟下宇足蔽風露高臺廣廈豈曰邈形故  
傳云儉德之共侈惡之大宣尼有言與其奢也寧儉豈  
謂瑾臺瓊室方為宮殿者乎土階采椽而非帝王者乎  
是知非以天下奉一人乃以一人主天下也民惟邦本  
本固邦寧百姓不足君孰與足今所營構務從節儉無  
令雕牆峻宇復起於當今欲使早宮菲食將貽於後世  
有司明為條格稱朕意焉

大業元年春三月丁未詔尚書令楊素納言楊達將作  
大匠宇文愷營建東京從豫州郭下居民以寔之又於

早澗營顯仁宮採海內奇禽異獸草木之類以寔園苑  
從天下富商大賈數萬家於東京

宇文愷傳曰遷都洛陽以愷為營建東都副監尋遷  
將作大匠愷揣帝心在宏侈於是東京制度窮極壯  
麗帝大悅之

兩京記曰煬帝登北邙觀伊闕曰此龍門邪自古何  
為不建都於此蘇威曰以俟陛下大業元年自故都  
移於今所其地周之王城初謂之東京改為東都  
太平御覽曰煬帝遷洛陽於故周之王城即今東都

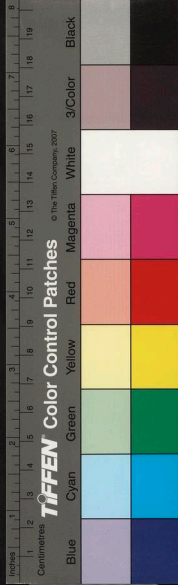

城也

辛亥發河南諸郡男女百餘萬北史作七百萬開通濟渠自西苑引穀洛水達於河自板渚引河通於淮

二年春正月辛酉東京成賜監督者有差

禮儀志曰既營建洛邑帝無心京師乃於東都固本里北起天經宮以遊太祖衣冠四時致祭

地理志曰河南郡舊置洛州大業元年移都改曰豫州東面三門北曰上春中曰建陽南曰永通南面二門東曰長夏正南曰建國里百三市三

桃林縣有上陽宮

陝縣有弘農宮

宜陽縣有福昌宮

壽安縣有顯仁宮

唐

唐書高祖本紀曰武德四年冬十二月使行臺僕射屈突通焚乾元殿應天門紫微觀

太宗本紀曰貞觀四年夏六月乙卯發卒治洛陽宮審連傳曰為將作大匠修葺洛陽宮於宮中鑿池越山崇

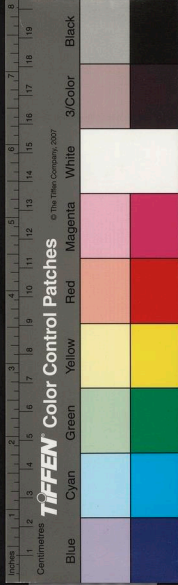



飾雕廉太宗怒遽令毀之

十一年春正月庚子作飛山宮

秋七月壬寅廢明德宮及飛山宮之玄圃院賜遭水者之家時大雨水穀溢

高宗本紀曰顯慶元年勅司農少卿田仁汪因東都舊殿餘址修乾元殿高一百二十尺東西三百四十五步南北一百七十六尺

二年冬十二月丁卯以洛陽宮為東都洛州官吏員品如雍州罷洛陽宮總監改青城宮為東都苑北面監明

德宮為東都苑南面監洛陽農園監為東都苑東面監食貨監為東都苑西面監洛陽北市置官員准東西市隸太府寺

五年夏四月作八闕宮於東都苑內五月壬戌幸八闕宮改為合璧宮

秋九月改東明門為賓躍門西明門為宣耀門特葺機為司空少卿受詔檢校東都營田園苑之事帝謂之曰兩都是朕東西二宅也今之宮館隋代所造歲序既淹漸將頽毀欲有修造又費財力如何机奏曰臣任司農



向已十年前後省費今現貯錢三十萬貫若以供葺理  
可不勞而就也帝大悅詔机兼統將作少府二司使漸  
營之於是机始造宿羽高山等宮并移洛水之中橋自  
立德之西街徙於長夏之通衢韋机傳曰後立德坊曲  
徙於長夏門街遂廢利剗橋公私以為便及机遷職帝  
登洛水高岸有臨眺之美詔机於其所營上陽宮、成  
移御之

帝御洛北陰殿尚書左僕射劉仁軌謂侍御史狄仁傑  
曰古之陂池臺榭皆在深宮重城之內不欲外人見之  
恐傷百姓之心也韋弘机之作列岸修廊在於堙堞之  
外萬方朝謁無不覲之此豈致君堯舜之意哉

麟德二年春二月辛未朝元殿成洛陽宮正殿也改應

天門為則天門應天門武德四年焚之至是造成

調露元年春正月己酉上幸東都司農韋弘机作宿羽

高山上陽等宮按六典宿羽高山二宮皆在東都禁苑

中制度壯麗上陽宮臨洛水為長廊亘一里宮成上徙

御之

夏五月戊戌作紫桂宮於浞池之西

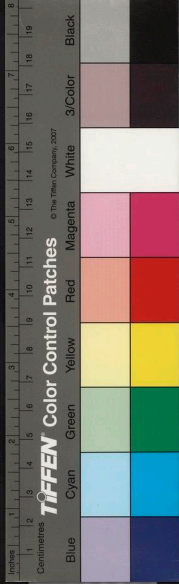

永淳元年夏四月改紫桂宮為芳桂宮  
秋七月己亥作奉天宮於嵩山南宮在洛州嵩陽縣  
弘道元年冬十二月丁巳遺詔廢萬泉芳桂奉天等宮  
武后本紀曰光宅元年秋九月甲寅改東都為神都宮  
名太初  
垂拱四年春二月庚午毀朝元殿於其地作明堂僧懷  
義為使凡役數萬人  
冬十二月辛亥明堂成高二百九十四尺方三百尺凡  
三層下層法四時各隨方色中層法十二辰上為圓蓋  
九龍捧之上層法二十四氣亦為圓蓋上施鐵鳳高一  
丈飾以黃金中有巨木十圍上下通貫柵櫺椽藉藉以  
為本下施鐵梁為辟雍之象號曰萬象神宮改河南為  
合宮縣又命懷義為夾紵大像其小指中猶容數十人  
於明堂北起天堂五級以貯之至三級則俯視明堂矣  
懷義以功拜左威衛大將軍梁國公侍御史王求禮上  
書曰古之明堂茅茨不翦采椽不斲今者飾以珠玉塗  
以丹青鐵鷲入雲金龍隱霧昔殷辛瓊臺夏癸瑤室無  
以加也太后不報

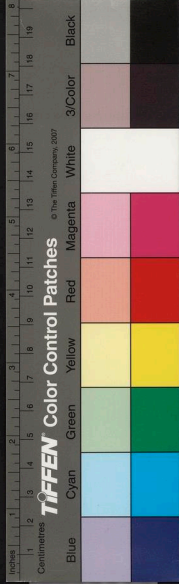

延載元年秋八月武三思帥四夷酋長請鑄銅鐵為天  
樞立於端門之外端門洛陽皇城正南門銘紀功德點  
唐頃周以姚璩為督作使諸胡聚錢百萬億買銅鐵不  
能足賦民間田器以足之

天冊萬歲元年正月夏正十一月丙申夜天堂火延及

明堂比明皆盡命更造明堂天堂舊書薛懷義傳有御

醫沈天璆得幸懷義思漸哀恨怒頗甚乃焚天堂明堂

並為反爐則天媿而隱之又令懷義充使督作

又鑄銅為九州神都神都曰豫州高一丈八尺受千八百

石石冀州冀曰武興雍州雍曰長安兗州兗曰日觀青州

曰少陽徐州徐曰車源揚州揚曰江都荊州荊曰江

陵梁州梁曰咸都八州八州高一丈四尺各受千二百石

及十二神皆高一丈各置其方

夏四月戊寅天樞成天樞其制若柱高一百五尺徑十

二尺八面各徑五尺下為鐵山周一百七十尺以銅為

蟠龍麒麟綦繞之上為騰雲承露盤徑三丈四龍人立

捧火珠高一丈工人毛婆羅造模武三思為文刻百官

及四夷酋長名大后自書其榜曰大周萬國頌德天樞

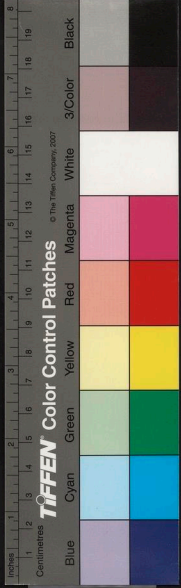

萬歲通天元年春三月丁巳新明堂成高二百九十四  
尺方三百尺規模率小於舊上施金塗鐵鳳高二丈後  
為大風所損更為銅火珠群龍捧之號曰通天宮  
神功元年夏四月戊辰九鼎成徙置通天宮豫州鼎長  
丈八尺受千八百石餘州長丈四尺受千二百石各圖  
山川物產於其上共用五十六萬七百餘斤太后欲以  
黃金千兩塗之姚璜曰九鼎神器貴於天質自然臣觀  
其五采煥炳相雜不待金色以為炫耀太后從之自立  
玄武門曳入令宰相諸王帥南北牙宿衛兵十餘萬人  
并仗內大牛白象共曳之  
久視元年春一月夏正、月戊寅作三陽宮於告成之  
石淙三陽宮去洛城一百六十里萬歲登封元年改洛  
州陽城縣曰告成

大足元年夏六月於東都立德坊南穿龍潭安置諸州  
租船

李昭德傳曰長壽中神都改作文昌臺及定鼎上東諸  
門又城外郭皆昭德創其制度時人以為能初都城洛  
水天津之東立德坊西南隅有中橋及利涉橋以通行



李上元中司農卿韋机始移中橋置於安衆坊之左街  
當長夏門都人甚以為便因骨利涉所者萬計然歲為  
洛水衝注常勞治葺昭德創意積石為脚銳其前以分  
水勢自是竟無漂損

長安四年春正月丁未毀三陽宮以其材作興泰宮於  
萬安山萬安山在洛州青安縣西南四十里

玄宗開元、年秋七月甲戌毀天樞

五年秋七月太常少卿王仁惠等奏則天立明堂不合  
古制又明堂尚質而窮極奢侈密迩宮掖人神謀援甲

子制復以明堂為乾元殿冬至元日受朝賀季秋大享  
復就園卽

詔曰古者搢皇綱執大象者何常不上稽上道下順  
人極或變通以隨時爰損益以成務且嚮室創制度  
堂以筵因之以禮神是光孝享用之以布政蓋稱視  
朔先王所以厚人倫感天地者也少陽有位上帝斯  
敬此則神貴於不黷禮殷於至敬今之明堂俯臨宮  
掖比之嚴祀有異肅恭苟非憲章將何軌物由是禮  
官博士公卿大夫廣叅群議欽若前古宜存路寢之

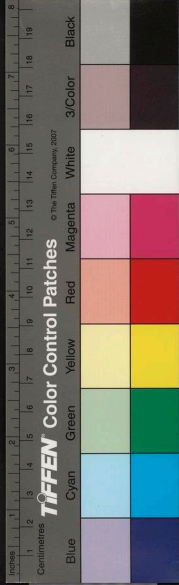

式用罷辟雍之號可改為乾元殿每臨御宜依正殿禮

十年冬十月復以乾元殿為明堂

十二年夏四月丙辰上與中書門下及禮官學士宴於集仙殿上曰仙者憑虛之論朕所不取賢者濟理之具朕今與卿等合宴更名集賢殿丁巳改集仙殿為集賢殿麗正殿書院改集賢殿書院

二十年夏四月癸巳改造天津橋毀皇津橋合為一橋二十七年冬十月詔將作大匠康肇詣東都毀則天所

立明堂肇言則天時以木為瓦夾釘漆之毀之勞人奏請具折上層卑於舊制九十五尺又去柱心木平座上置八角樓、上有八龍騰身捧火珠又小於舊制圓五尺覆以真瓦依舊為乾元殿十一月甲辰成

天寶二年冬十二月改應天門為乾元門本則天門神龍元年三月避天后號改為應天門唐隆元年七月避中宗號改為神龍門開元初又為應天門

代宗永泰元年冬十一月河南道都統黃門侍郎平章事王縉修請東京宮殿從之

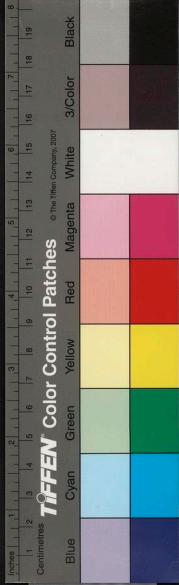

王縉傳曰遷河南副元帥請減諸資錢四十萬貫修  
東京殿宇

武宗會昌五年秋八月宰相李德裕等奏東都九廟神  
主二十六今貯於翠微宮小屋請以廢寺材復修太廟  
九月詔修東都太廟

宣宗本紀曰會昌六年四月東都留守李石奏修奉  
太廟畢所迎奉太微宮神主祔廟訖東都太廟者本  
武后家廟神龍中、宗反正廢武氏廟主立太祖以  
下神主祔之安祿山陷洛陽以廟為馬廐棄其神主  
協郎嚴郢收而藏之史思明再陷洛陽尋又散失賊  
平東宮留守盧正己又募得之廟已焚毀乃寄主於  
太微宮大曆十四年留守路嗣恭奏重修太廟以迎  
神主詔百官參議依然不定禮儀使顏真卿堅請歸  
祔不從會昌五年留守李石正太微宮正殿圯墜以  
廢弘敬寺為太廟迎神主祔之又下百僚議皆言准  
故事無兩都俱置之禮惟禮部侍郎陳高議云周之  
文武有鎬洛二廟今兩都異廟可也然不宜置主於  
廟主宜依禮處於廟之北牖下事未行而武宗崩宣

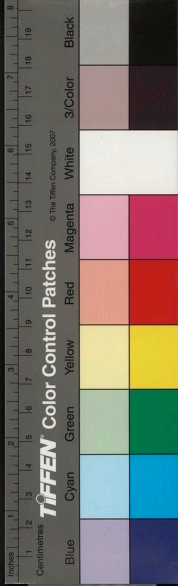



宗即位因詔有司迎太微宮寓主祔廢寺之新廟而知禮者非之

昭宗天祐元年夏閏四月車駕遷於東都

昭宣帝天祐二年夏五月壬戌勅法駕遷都之始洛京再建之初慮懷土有類於新豐權更名以變於舊制今則妖星既出於雍分是年春正月彗星出河北貫文昌五月復出軒轅大角及於天帝垣高闕難倣於秦餘宜改舊門之名以壯卜年之永其京都現在門名與西京同者並改之於是改延喜門為宣仁門重明門為興教

門長樂門為光政門光範門為應天門乾化門為乾元門宣政門為敷政門宣政殿為貞觀殿日華門為左延福門月華門為延福門萬壽門為萬春門積慶門為興善門含章門為膺福門含清門為延義門金奎門為千秋門延和門為彰善門保寧殿為文思殿

後梁

太祖開平元年夏四月戊辰改東都為西都

五月以西都水北宅為大昌宮

三年春正月改西都貞觀殿為文明殿含元殿為朝元

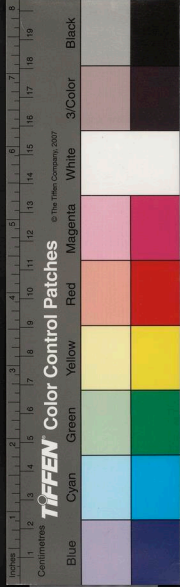

殿  
二月改思政殿為金臺殿

後唐

莊宗同光元年冬十一月河南尹張全義請遷都洛陽  
從之

通鑑考異曰實錄甲辰議修太廟按梁以汴州為東  
京洛京為西京莊宗以魏州為東京太原為西京  
定為北都及滅梁廢東京為汴州以永平軍為西京  
而不云洛陽為何京若以為東京則與魏州無以異

諸書但謂之洛京亦未嘗有詔改梁西京為洛京至  
同光二年始詔依舊以洛京為東都或者以永平為  
西京時即改梁西京為洛京而史脫其文也今無可  
質正故但謂之洛陽

二年春正月丁未勅明堂殿偽梁改為朝元殿今復舊  
名改崇勳殿為中興殿應順門為永曜門太平門為萬  
春門通政門為廣政門鳳鳴門為韶和門萬春門為中  
興門解部殿為端明殿

秋八月辛巳詔諸道節度觀察防禦團練刺史等並令

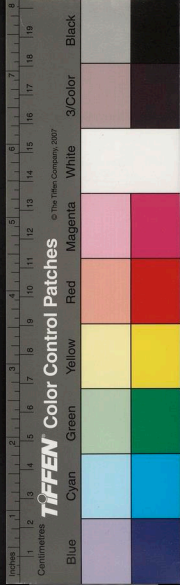

於洛京修宅一區

三年夏四月壬寅重修嘉慶殿改為廣壽

帝若瀟暑於禁中擇高涼之所皆不稱旨宦者因言臣見長安全盛時大明興慶宮樓觀以百數今日宅家曾無避暑之所宮殿之盛曾不及當時公卿第舍耳帝乃命宮苑使王允平別建一樓以消暑氣宦者曰郭崇韜常不伸眉為孔謙論國用不足恐陛下雖用營構終不可得上曰吾自用內府錢無闕經費然猶慮崇韜諫遣中使詰之曰今歲盛暑異常朕昔在河上與梁人相距

行營卑濕被甲乘馬親當矢石猶無此暑今居深宮之中而暑不可度奈何對曰陛下昔在河上勅教未減深念仇耻雖有盛暑不介聖懷今外患已除海內賓服故雖珍臺間館猶覺鬱蒸也陛下倘不忘艱難之時則暑氣自消矣帝默然宦者曰崇韜無異皇居宜其不知至尊之熱也帝卒命允平營樓日役萬人所費巨萬崇韜諫曰今兩河水旱軍食不充願且息役以俟豐年帝不聽

秋八月毀

城南北壘光啟末張全義為河南尹為秦

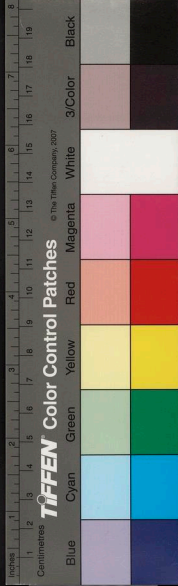

賊所攻乃於南市築壘自固又於市嘉善坊別築南城  
天復修都之際元未毀撤至是左補闕楊進奏毀之  
冊府元龜曰後唐天成四年八月乙丑左補闕楊進  
奏窺見京城之內尚有南州北州縱市井不可改移  
城池即宜毀廢伏見都城舊牆多已摧塌不可使浩  
穰神京旁通綠野徘徊壁壘逼近皇居無復因循並  
宜修葺初光啟末張全義為河南尹為秦賊所攻乃  
於南市一方之地築壘自固後延於市南又築嘉  
善坊為南城天復修都之際元未毀撤途之所奏頗

邊事宜

庚申新作興教門樓門蓋昭宗所改郭逆諫之變亂兵  
焚興教門

明宗長興四年夏六月名宮西新園曰永芳園新殿曰  
和慶殿

後晉

晉高祖天福二年春正月丙寅改中興殿為天福殿中  
興門為天福門

秋七月改玄清殿為廣政殿玄清門為廣政門

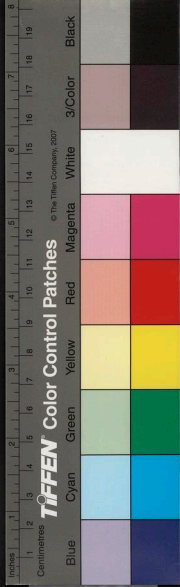

冬十一月改洛京潛龍宅為廣德宮

通鑑天福三年六月河南督守高行周奏修洛陽宮

左諫議大夫薛融諫曰今宮室雖經焚毀猶侈於帝

堯之茅茨所費雖寡猶多於漢文之露臺况魏城未

下時范延光據魏州公私困窘誠非陛下修宮觀之

時俟海內平寧營之未晚上納其言仍賜詔褒之

七年春閏三月改宣明門為朱鳳門武德殿為視政殿

文思殿為崇德殿畫堂為大清殿寢殿為乾福殿其門

悉從殿名改皇城四門名南曰乾明北曰立德東曰萬

春西曰千秋

後周

周世宗顯德元年秋七月西京留守武行德葺洛陽羅

城

唐書地理志曰東都隋置武德四年廢其年十一月改

東都六年九月改洛州貞觀六年號洛陽顯慶二年曰

東都十二月十三日丁卯光宅元年曰神都九月五日

神龍元年復曰東都 二月五日 天寶元年曰東京 二月

二十日開元二年改為河南府 十二月一日上元二年

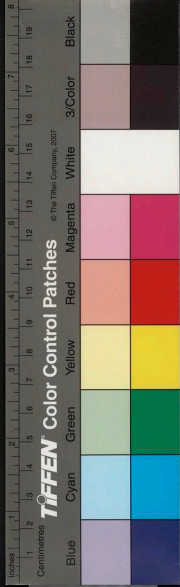

罷京九月二十日肅宗元年復為京師建卯月一日  
皇城長千八百一十七步廣千三百七十八步周四千  
九百三十步其崇三丈七尺曲折以象南宮垣名曰太  
微城宮城在皇城北長千六百二十步廣八百有五步  
周四千九百二十一步其崇四丈八尺以象北辰藩衛  
曰紫微城武后號曰太初宮上陽宮在禁苑之東、接  
皇城之西南隅上元中置高宗之季常居以聽政都城  
東直伊闕後據中山左瀍右澗洛水貫其中以象河漢  
東西五千六百一十步南北五千四百七十步西連苑

北自東城而東二千五百四十步周二萬五千五十步  
其崇丈有八尺武后號曰金城

河南府浥池縣西五里有紫桂宮儀鳳二年置調露二  
年曰避暑宮永淳元年曰芳桂宮弘道元年廢

福昌縣西十七里有蘭昌宮有故隋福昌宮顯慶三年  
復置

永寧縣西五里有崑岫宮西三十三里有蘭峰宮皆顯  
慶三年置

春安縣西一十九里有連昌宮顯慶三年置西南四十

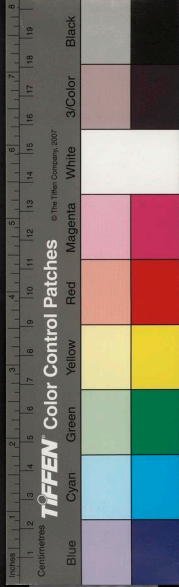

里萬安山有興秦宮長安四年置

汝州 臨安縣有消暑宮在鳴皋山南貞觀中置

東都城左成皋右函谷前伊闕後邙山南面三門中曰

定鼎左曰長夏右曰後厚載東曰三門中曰建春南曰

永通北曰上京北面二門東曰安喜西曰蕨安 都城隋

煬帝大業元年詔左僕射楊素右庶子宇文愷移故都

創造也南直洛水之口北倚南山之塞東出澗水之東

西出澗水之西洛水貫都有河漢之象馬東走故都十

八里煬帝既好奢靡愷又多奇巧遂作重樓曲閣運闔

洞房綺繡瑰奇窮巧極麗大業末喪亂為王元所據武

德五年平元乃詔焚乾元殿乃建國門廢、東都以為

洛州總管府尋以宮城 猶在乃置陝東道大行臺武

德九年復為洛州都督府貞觀六年改為洛陽宮十二

年車駕始幸洛陽明慶元年復置為東都龍朔中詔司

農少卿田仁住隨事修葺後又命司農少卿常杓更加

營造永昌中遂改為神都漸加營構宮室百司市里郭

郭於是倍矣東西十五里二百一十步南北十五里七

十里西南連苑距上陽宮七里北面距徽安門七里郭

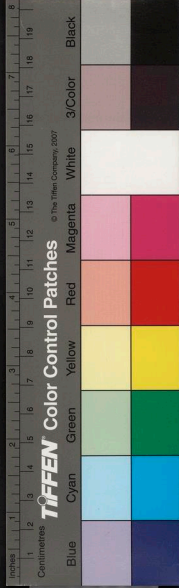

郭南廣北狹凡一百三坊三市居其中焉開元十二年  
廢西市取厚載門之西一坊地及西市入苑西連禁苑  
苑西四門南曰迎秋次曰遊義次曰籠烟北曰靈溪皇  
城在都城之西北隅南面三門中曰端門左曰東掖門  
右曰西掖門東面一門曰宣耀西面二門南曰嚴景北  
曰宣耀東城在皇城之東、曰宣仁門南曰承福門皇  
城在東城之內百僚廡署如京城之制皇宮在皇城之  
北東西四里一百八十步南北二里八十五步周四十  
三里二百四十一步南面三門中曰應天左曰興教右  
曰光政應天門端門若西京承天之門其內曰乾元門  
若西京之太極門東廊有延福門西廊有右延福門興  
教之內曰會昌其北曰章善光政之內曰廣運其北曰  
明福乾元之左曰萬春右曰千秋其內曰朝元殿則明  
堂也證聖元年營造上圖下方八牕四圍高三百尺元  
正冬至有時而御焉殿之左曰春暉門右曰秋門北  
曰燭龍門明福之東曰武成門其內曰武成殿明福之  
西曰崇賢門其內曰集賢殿武成之北曰壽殿集賢  
之北曰仙居殿其東曰億歲殿又東曰明同殿其內又





有觀禮歸義叔成光慶等門延祥延壽觀文六合等殿  
宜春仙居迎祥六合等院也其西北出曰洛城西門其  
內曰德昌殿北曰儀鸞殿德昌南出曰延慶門又南曰  
韶暉門西南曰洛城南門其內曰洛城殿又北曰飲羽  
殿洛城南門之西有麗景兵城自此潛通於上陽宮上  
陽宮在皇城之西南苑之東垂也南臨洛水西距穀水  
東面即皇城右掖門之南上元中營造高宗晚年常居  
北宮以聽政焉東面三門南曰提象門即正衙門北曰  
星躔門提象門內曰觀風門南曰浴日樓北曰七寶閣  
其內曰觀風殿殿東西其內又有麗春臺耀聖亭九州  
亭其西則有西上陽宮兩宮夾殿水虹橋以通往來北  
曰化成院西南曰甘露殿、東曰瓊曜亭又西曰麟趾  
殿東曰神和亭西曰洞玄堂觀風之西曰本枝院又西  
曰麗春殿東曰含蓮亭西曰芙蓉亭又西曰宜男亭北  
曰芬芳門其內曰芬芳殿又有露菊亭五春妃嬪仙杯  
水井等院散布其內宮之南面曰仙洛門又西曰通仙  
門並在院中其內曰甘湯院次北東上曰玉京門、內  
北曰金闕門南曰泰初門玉堂之西曰客省院隆慶殿翰



林院又西曰上陽宮、西曰含露門、玉京西北出曰仙  
桃門、又西曰壽昌門、北出曰玄武門、之東曰飛龍  
廡、禁苑在皇城之西北、距北即西至孝水、南帶洛水、支  
渠穀洛二水會於其門、東面十七里、南面二十九里、西  
面五十里、北面二十里、周圍一百二十六里、中有合璧  
冷泉、高山、龍麟、翠微、宿羽、明德、望春、青城、黃女、凌波、十  
有一宮、茅樹、金谷、二亭、凝碧之池、開元二十四年、上以  
為穀洛二水或泛溢、疲費人功、遂勅河南尹李遠之出  
內庫和雇、修三陂以禦之一曰積翠、二曰月陂、三曰上  
陽、後二水無力、後之患

京都之制脩焉

五代史職方考曰洛陽梁唐晉漢周常以為都、唐故為  
東都、梁為西都、後唐為洛京、晉為西京、漢周因之

羅紹威傳曰梁太祖即位、將都洛陽、紹威取魏良材為  
五鳳樓、朝元前殿、浮河而上、立之京師

地理通釋京城周圍五十二里、大內據京城之西北

宋史地理志曰西京唐顯慶間為東都、開元改河南府  
宋為西京、山陵在馬宮城周圍九里三百步、城南三門  
中曰五鳳樓、東曰興教、西曰光政、因隋唐舊名、東一門

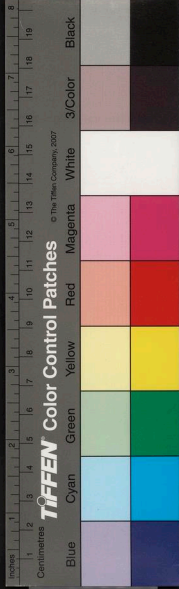



東西有夾城各三里餘東二門南曰賓暉北曰啟明西  
二門南曰金曜北曰乾通宮室合九千九百九十餘區  
夾城內及內城北皆左右禁軍所處皇城周回十八里  
二百五十八步南向三門中曰端門東西曰左右掖門  
東一門曰宣仁西三門南曰麗景與金曜相直中曰開  
化與乾通相直北曰應福內皆諸司處之京城周五十  
二里九十六步隋大業九年築唐長壽元年增築南三  
門中曰定鼎東曰長夏西曰厚載東三門中曰羅門南  
曰建春北曰上東西一門曰闕門北二門東曰安善西

曰徽安政和元年十一月重修大內其六年九月畢功  
朱勝非言政和間議朝謁諸陵初有司預為西幸之條  
以蔡攸妻兄朱昇為京西都漕修治西京大內合屋殿  
千間畫以真珠為飾工役甚大為費不貲而添飾之法  
須骨化為地科買促進灰價日增一斤至數千於是四  
郊塚墓悉被發掘取人骨為灰矣

宋昇傳曰為西京都轉運使泣草西宮方是時徽宗  
議謁諸陵有司預為西幸之條昇治宮城廣袤十六  
里創廊屋四百四十餘間

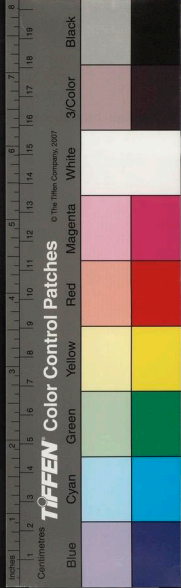

南陽 缺

歷代帝王宅京記卷之十二

崑山顧炎武寧人氏錄

國家圖書館 NATIONAL CENTRAL LIBRARY, TAIWAN, R.O.C

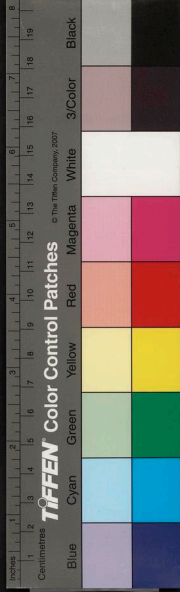
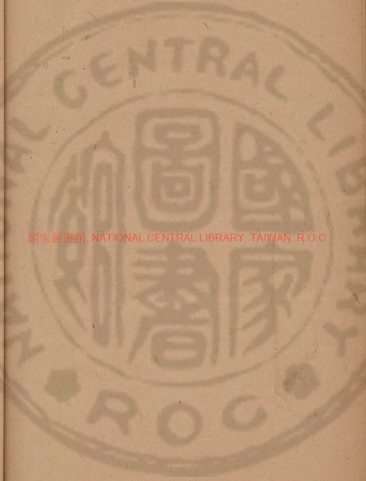

成都

漢

三國志蜀先主傳曰建安二十六年夏四月丙午即皇帝位於成都武擔之南蜀本紀曰成都有丈夫化為女子顏色美好蓋山精也蜀王娶以為妻不習水土疾病欲歸國蜀王留之無幾物故蜀王發卒之成都擔土於成都郭中葬蓋地數畝高七丈號曰武擔也

諸葛亮傳曰先主詣亮屏人曰漢室傾頽姦臣竊命主上蒙塵孤不度德量力欲伸大義於天下而智術

淺短遂用猖獗至於今日然志猶未已君謂計將安出

亮曰自董卓以來豪傑並起跨州連郡者不可勝數曹操比於袁紹則名微而衆寡然操遂能克紹以弱為强者非惟天謀抑亦人謀也今操已擁百萬之衆挾天子以令諸侯此誠不可與爭鋒孫權據有江東已歷三世國險而民附賢才為之用此可與為援而不可圖也荊州北據漢沔利盡南海東連吳會西通巴蜀此用武之地而其主不能守此殆天所以資將軍將軍豈有意乎益州險塞沃野千里天府之土高祖因之以成帝業劉

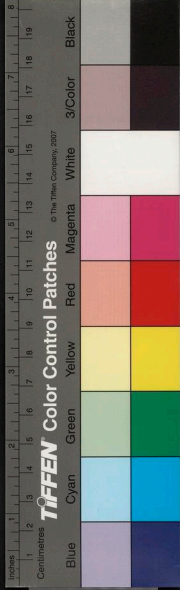

劉璋闇弱張魯在北民殷國富而不知存恤智能之士  
思得明君將軍既帝室之胄信義著於四海總攬英雄  
思賢如渴若跨有荆益保其岩阻西和諸戎南撫夷越  
外結好孫權內修政理天下有叛則命一上將、荆州  
之軍以向宛洛將軍身率益州之衆以出秦川百姓孰  
敢不箝食壺漿以迎將軍者哉誠如是則霸業可成漢  
室可興矣先主曰善

成

晉書李壽載記曰壽廣修宮室引水入城又廣大學起

讌殿

唐

唐書肅宗本紀曰至德二載冬十二月戊午詔曰頃者  
上皇在蜀朕亦居岐其以蜀郡為成都府號南京鳳翔  
府為西京西京為中京府尹以下秩同京兆

地理志曰成都府益州至德二載二載曰南京為府十  
二月十五日 上元、年罷京 九月七日

五代史前蜀世家曰王衍赴宣華苑、有重光太清延  
昌會真之殿清和迎仙之宮降真蓬萊丹霞之亭飛鳶

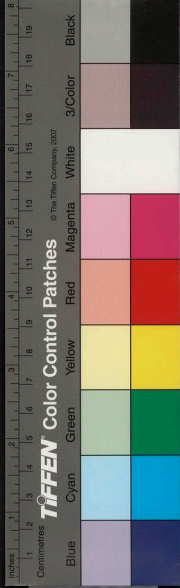

Y

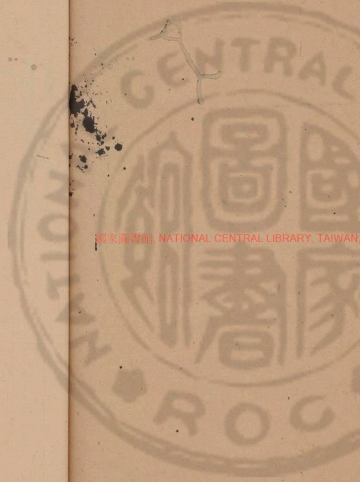

國家圖書館, NATIONAL CENTRAL LIBRARY, TAIWAN, R.O.C.

之閣瑞獸之門又作怡神亭與諸狎客婦人日夜酣飲

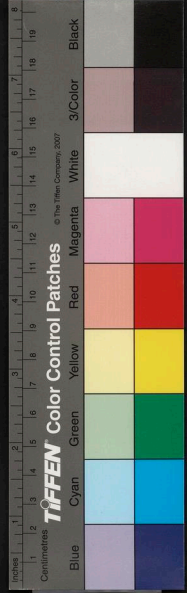



Handwritten mark resembling a stylized character or symbol.

Handwritten mark resembling a stylized character or symbol.

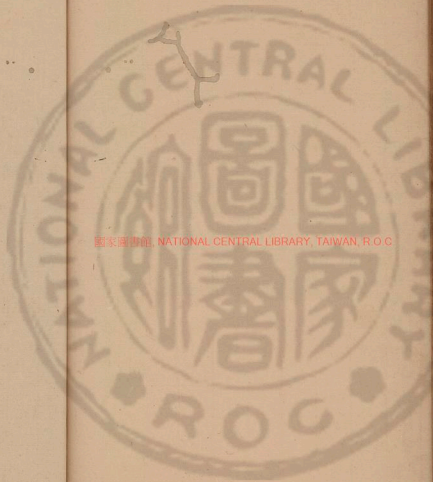

國立中央圖書館, NATIONAL CENTRAL LIBRARY, TAIWAN, R O C

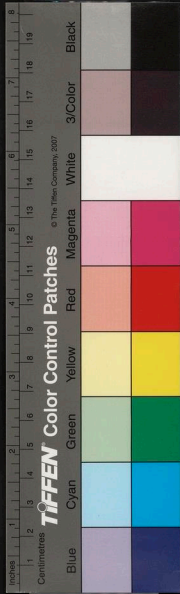







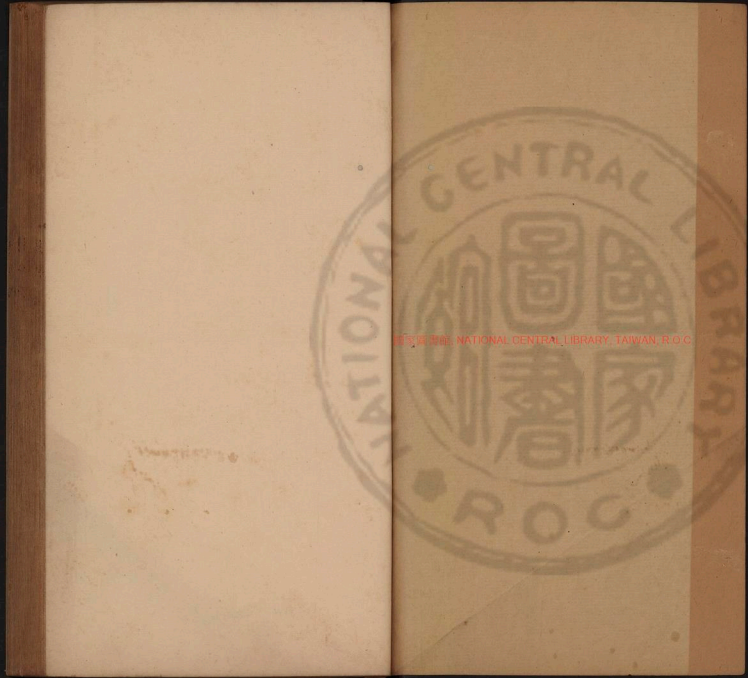

國立中央圖書館, NATIONAL CENTRAL LIBRARY, TAIWAN, R.O.C.



TIFFEN Color Control Patches © The Tiffen Company, 2007

3102972 v.6

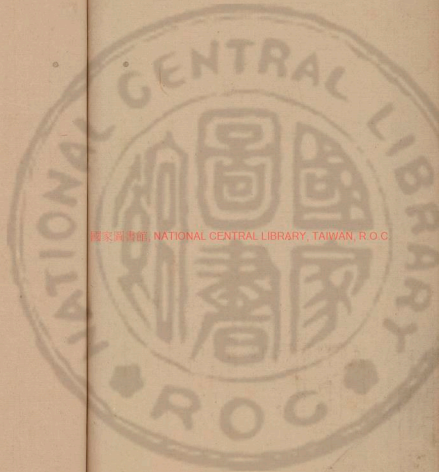

國家圖書館, NATIONAL CENTRAL LIBRARY, TAIWAN, R.O.C

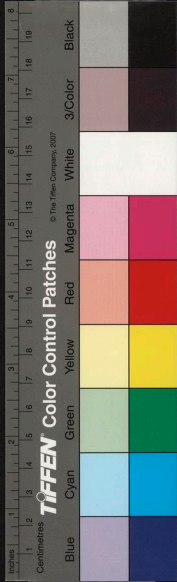

歷代帝王宅京記卷之十三

崑山顧炎武寧人氏錄



鄴上  
魏

三國志魏太祖本紀曰建安十三年春正月作玄武池  
以肄舟師

十五年冬作銅爵臺

十八年秋九月作金虎臺鑿渠引漳水入白溝以通河

卷十三

一

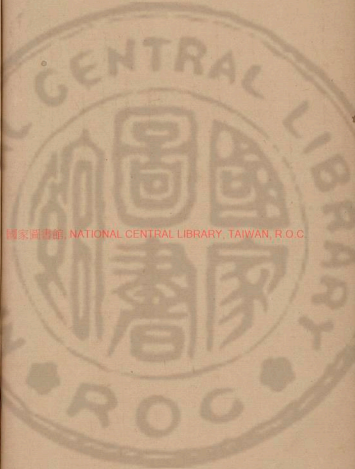

國家圖書館, NATIONAL CENTRAL LIBRARY, TAIWAN, R.O.C.

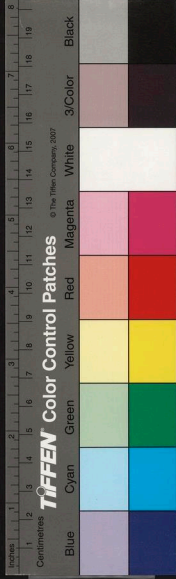

宋書禮志曰建安二十二年魏國作泮宮於鄴城南

後趙

晉書載記曰石勒令少府任汪都水使者張漸等監營

鄴宮

石虎使牙門將張弥徙洛陽鐘簾九龍翁仲銅駝飛廉於鄴一鐘沒於河募浮沒三百人入河繫以竹繩牛百頭底轆引之乃出造萬斛舟以渡之以四輪纏輕車轍廣四尺深二尺運至鄴又納鮮飛之說於鄴正南投石於石以起飛橋功費數千億萬橋竟不成役人飢甚乃止

虎於襄國起太武殿於鄴造東西宮太武殿高二丈八尺以文石絳之下穿伏室置衛士五百人於其中東西七十五步南北六十五步皆漆瓦金鐺銀楹金柱珠簾玉壁窮極奇巧又起靈風臺九殿於顯陽殿後選士庶之女以充之

虎盛興宮室於鄴起臺觀四十餘所營長安洛陽二宮作者四十餘萬人

虎使尚書張群發近郡男女十六萬車十萬乘運土築





華林苑及長塙於鄴北廣長數十里以燭夜作起三觀  
四門三門通漳水皆為鐵扉暴風大雨死者數萬人鑿  
北城引水於華林園城崩壓死者萬餘人  
五行志曰石季龍鄴城鳳陽門上金鳳凰二頭飛入漳  
河

燕

晉書載記曰慕容儼自薊城遷於鄴繕修宮殿復銅雀  
臺

慕容垂克鄴以鄴城廣難固築鳳陽門大道之東為越  
城

後魏

宋書魯秀傳曰或告拓跋燾鄴民欲據城反遣秀檢察  
并燒石虎殘宮殿

魏書高祖本紀曰太和十七年冬十月癸卯幸鄴城初  
帝之南伐也起宮殿於鄴西十一月癸亥宮成  
十八年春正月丁未朔朝群臣於鄴宮澄鳶殿

曰孝文徑鄴登銅雀臺崔光曰鄴城平原千里漕



運四通有西門史起遺跡可以饒富請都之孝文曰鄴城非長久之地石虎傾於前慕容滅於後國富主奢暴成速敗且西有枉人山東有列人縣北有栢人城君子不飲盜泉惡其名也

張熠傳曰天平初遷鄴草創右僕射高隆之吏部尚書元世儁奏曰南京宮殿毀撤送都運筏竟河首尾大至自非賢明一人專委受納則恐材才耗損有闕經構熠清貞素著有稱一時臣等輒舉為大將詔送之

孝靖帝本紀曰天平元年冬十一月庚寅車駕至鄴居北城相州之廐改相州刺史為司州牧魏郡太守為魏尹徙鄴舊人西徑百里以居新遷之人分鄴置臨漳縣以魏郡林慮廣平陽鄆汲郡黎陽東濮陽清河廣宗等郡為皇畿

閏十二月初置四中即將於礪石橋置東中蒲泉置西中濟北置南中洛水置北中

二年秋八月甲午發衆七萬六千人營新宮

北齊書辛術傳曰鮮褐司空曹參軍與僕射高隆之共曲營構鄴都宮室術有思理百工克濟

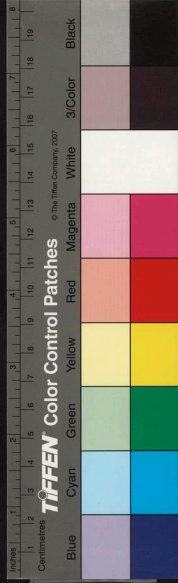

高隆之傳曰為尚書令右僕射領營構京邑制度莫不由之增築南城周回二十五里以漳水近於帝城起長堤以防泛溢之患又鑿渠引漳水周流城郭造治碾礮並有利於時  
魏書李業興傳曰遷都之始起部郎中辛術奏曰今皇居徙御百度創始營構一興必宜中制上則憲章前代下則模寫洛京今鄴都雖舊基地毀滅又國記參差事宜審定臣雖膺職司學不稽古通直散騎常侍李業興碩學通儒博聞多識千門萬戶所宜訪詢今求就之披圖案記考定是非參古襟今折中為制召画工并所頒調度具造新圖申奏取定庶經始之日執事無疑詔從之

四年夏四月辛未遷七帝神主入新廟

興和元年 秋九月甲子發畿內民夫十萬人城鄴城

四十日罷

冬十一月新宮成

二年春正月丁丑御新宮

武定四年秋八月移洛陽漢魏石經於鄴



地理志曰司州治鄴城太祖天興四年置相州天平元年遷都改

魏尹天平初改

鄴二漢晉屬天平初併蕩陰安陽屬之蕩陰太和中置關今罷有西門豹祠武城牆里城蕩陰石竇堰有南部右部西部天平中決漳水為萬金渠今世號天平渠

齊

北齊書文宣帝本紀曰天保元年秋八月詔文襄皇帝所運蔡邕石徑五十二板移置學館依次修立

二年秋七月己卯改顯陽殿為昭陽殿

冬十月戊申起宣光建始嘉福仁壽諸殿

七年夏四月丁卯造金華殿

是年修廣三臺宮殿

九年秋八月先是發丁匠三十餘萬營三臺於鄴下因其舊基而高博之大起宮室及遊豫園至是三臺成改銅雀曰金鳳金虎曰聖應冰井曰崇光

冬十一月甲午帝至自晉陽登三臺御乾象殿朝燕群臣並命賦詩



武成帝本紀曰河清二年夏五月壬午詔以城南獲堂  
閨位之苑廸造大總持寺  
秋八月辛丑詔以三臺宮為大興聖寺  
後主本紀曰天統二年春三月乙巳太上皇帝詔以三  
臺施聖興寺  
三年春正月鄴宮九龍殿災延燒西廊  
四年夏四月辛未鄴宮昭陽殿災及宣光瑤華等殿  
五年春正月辛亥詔以金鳳等三臺未入寺者施大興  
聖寺

帝承武成之奢麗以為帝王當然乃益增廣宮苑造偃  
武修文臺其嬪嬙諸院中起鏡殿寶殿瑤瑁殿丹青彫  
刻妙極當時所愛不恒數毀而又復夜則以火照作寒  
則以湯為泥百工困窮無時休息

后妃傳曰后主為曹昭儀別起隆基堂極為綺麗  
隋書食貨志曰天統中毀東宮造偃武隆基修文嬪嬙  
諸院起玳瑁樓又於遊豫園穿池周以列館中起三山  
構臺以象滄海并大修佛寺勞役巨萬

後周



周書武帝本紀曰建德六年正月辛丑詔曰偽齊叛渙  
竊有漳濱世縱淫風事窮彫飾或穿池運石為山學海  
或層臺累構泉日凌雲以暴亂之心極奢侈之事有一  
於此未或弗止朕菲食薄衣以弘風教追念生民之費  
尚想力役之勞方當易茲弊俗率歸節儉其東山南園  
及三臺可並毀撤瓦木諸物凡入用者盡賜下民山園  
之田各還本主

靜帝本紀曰大象二年秋八月移相州於安陽其鄴城  
及安邑皆毀廢之時初平尉遲迥

水經注曰鄴齊桓公所置也故管子曰築五鹿中牟鄴  
以衛諸夏也後屠晉魏文侯七年始封此地故曰魏也  
漢高帝十二年置魏郡治鄴縣王莽更名魏城後分魏  
郡置東西部諸尉故曰三魏、武又引漳流自城南東  
入廷銅雀臺下伏流入城東注謂之長明溝也渠水又  
南至止車門下魏武封於鄴為北宮、有文昌殿溝水  
南北夾道支流引灌所在通溉東出石竇下注之隍水  
故魏武登臺賦曰引長明灌街里謂此渠也石氏於文  
昌殿故處造東西太武二殿於濟北穀城之山採文石



為基一基下五百武直宿衛居柱屈柱似是屋柱之誤  
跌瓦悉鑄銅為之金漆罔飾焉又取長安洛陽銅人置  
諸宮前以華國也城之西北有三基皆因城為之基魏  
然崇舉其高若山建安十五年魏武所起其中曰銅雀  
臺高十丈有屋百餘間臺成命諸子登之並使為賦陳  
思王下筆成章美絕當時六魏武望奉常王叔治之處  
昔嚴才與其屬攻掖門修閭亥車馬未至便將官屬步  
至宮門太祖在銅雀臺望見之曰彼來者必王叔治也  
石虎更增二丈立一屋連棟接檐弥覆其上盤迴隔之  
名曰命子窟又於屋上起層樓高十五丈去地二十七  
丈作銅雀於樓巔舒翼若飛南則金雀臺高八丈有屋  
百九間北曰冰井臺亦高八丈有屋一百四十間上有  
冰室、有數井、深十五丈藏冰及石墨焉石墨可書  
又然之難盡亦謂之石灰又有粟窖及監監疑作鹽以  
格不虞今窖上猶有石銘存焉左思魏都賦曰三臺列  
峙而崢嶸者也城有七門南曰鳳陽門中曰中陽門次  
曰廣陽門東曰建春門北曰廣德門次曰廐門西曰金  
明門一曰白門鳳陽門三臺洞開高三十五丈石氏作



層觀架其上置銅鳳頭高一丈六尺東城上石氏立東  
明觀、上加金博山謂之鏘天北城上有齊斗樓起出  
群榭孤高特立其城東西七里南北五里飾表以墉百  
步一樓凡諸宮殿門臺階雉皆加觀榭層疊反宇飛檐  
拂雲罔以丹青色以輕素當其全盛之時去鄴六七十  
里遠望蒼亭巍若仙居魏因漢祚復都洛陽以譙為先  
人本國許昌為漢之所居長安為西京之遺跡鄴為王  
業之所基故號五京也今相州刺史及魏郡治漳水自  
西門豹祠北迳趙閼馬臺西基高五丈列觀其上石虎  
每講武於其下升觀以望之帟自於臺上放鳴鏑之矢  
以為軍士出入之節漳水又北迳祭陌西戰國之世俗  
巫為河伯取婦祭於此陌魏文侯時西門豹為鄴令約  
諸三老曰為河伯娶婦幸來告知吾欲送女皆曰諾三  
老廷椽賦歛百姓取錢百萬巫覡行里中有好女者云  
是當為河伯婦以錢三萬聘女沐浴脂粉如嫁狀豹往  
會之三老巫椽與民咸集赴觀巫覡年七十送十女弟  
子豹呼婦視之以為非妙令巫覡入報河伯投巫於河  
中有頃曰何久也又令三弟子及三老入白並投於河





豹磬折曰三老不來奈何復欲使廷椽豪長趣之皆叩  
頭流血乞不為河伯娶婦淫祀雖斷地留祭陌之稱焉  
又慕容儼投石虎尸處也田榮以為紫陌也趙建武十  
一年造紫陌浮橋於水上為佛圖澄先造生墓於紫陌  
建武十五年卒十一月葬焉即此處也漳水又對趙氏  
臨漳宮、在桑梓苑多桑木故苑有其名三月三日及  
始蠶之月席帥皇后及夫人採桑於此今地有遺桑牆  
無尺雉矣

鄴都北城在鎮東南一里半東西七里南北五里齊桓

公所築漢置魏郡作都始於曹操水經注曰石虎城畫  
表飾以埽百步一樓凡誌宮殿門臺隅雉皆加觀榭層  
甍峻宇飛檐拂雲圓以丹青色以輕素去鄴六七十里  
遠望巍若仙居也符堅末慕容垂叛欲取鄴都乃攻堅  
子丕拔其外郭丕固守中城垂壅漳水灌之晉將劉宇  
之來救遂撤鄴圍丕亦棄鄴奔并州垂將慕容農進師  
入鄴以城廣難固乃築鳳陽門大道東為隔城自是鄴  
都殘毀高歡所以築南城也凡七門南面三門正南曰  
永陽門北直端門文昌殿東曰廣陽門在永陽門之東



北直司馬門西曰鳳陽門在永陽門西北直九華宮三  
門皆曹魏所建石虎建九華宮乃特崇飾此門考水經  
蓋高二十五丈作層觀於其上又於樓置二銅鳳頭高  
一丈六尺窮高極奢畫天下巧久之樓崩銅鳳一飛入  
潭水餘其一以鐵索絆之鄴中謠曰鳳陽門樓天一半  
上有鶯鳳相呼喚欲去不去鐵索絆晉書載記曰建元  
初白虹出自大社經鳳陽門東南連天十餘刻乃滅季  
龍惡之於是開鳳陽門惟元日乃開尉遲迥之敗鄴城  
為墟東面一門曰建春門西面一門曰金明門水經云

一名白門北面二門東曰廣德門西曰廐門四門皆  
曹魏所建

### 右城門

宮室北城宮室建自曹魏題榜晉梁鵠書晉泰始初魏  
元帝禪位後館於此晉懷帝光熙元年夏五月馬牧帥  
汲桑反陷鄴城大火鄴宮至石勒復將營之以廷尉續  
咸尚書令徐光切諫而止其意未已後因大雨中山西  
北暴水流巨木百餘萬根集於堂陽勒大悅謂公卿曰  
諸君知居此非為災也天意欲吾營鄴都耳於是令都

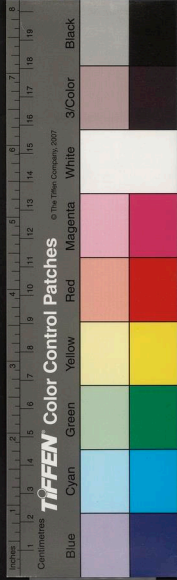

水使者張漸以府任汪等監營勅親授規模後石虎遷  
都遂極侈盛石遵後兵火徙作宮室臺觀半或殘毀  
故載記言慕容儁自薊城都鄴繕修宮殿復銅雀臺異  
代改更歷年弥多是以魏趙之制終然消禱今摠取而  
志之其有傳其名而不得其地者附見於後云端門文  
昌殿前正門蓋凡南方正門皆曰端門長春門端門之  
外東建此門延秋門端門外西建此門左太冲魏都賦  
曰岩、北關南端道通竦峭雙闕方駕比輪西關延秋  
東啟長春用觀羣后觀享願宿止車門在端門文昌殿  
前東上東門西上東門二門亦在文昌殿前魏都賦注  
三直端門之前南當止車門又有東西上東門賈誼疏  
曰擇良日立諸子洛陽上東門外則漢已有之李尤銘  
曰上東以陽厥位在寅條風動物日月孟春司馬門在  
端門東北直聽政殿史記注曰凡言司馬門者宮垣之  
內兵衛所在四面皆有司馬門東漢置內至禁省為殿門外  
馬門也東掖門在司馬門東漢置內至禁省為殿門外  
出大道為掖門應劭曰掖者言在司馬門之旁掖也顯  
陽門南直司馬門宣朗門南直顯陽門崇禮門在升賢



門前左順德門在升賢門前右並南向升賢門在聽政  
門前聽政門南直升賢門北直聽政殿外朝文昌殿曹  
魏建南直端門天子朝會賓客享群臣正大禮之殿也  
銘曰惟魏四年歲在丙申龍次大火五月丙寅作糴賓  
鐘又作無射鐘左大冲賦文昌殿曰長庭砥平鐘虞夾  
陳風無纖埃而無微津魏文帝槐賦序曰文昌殿中槐  
樹盛暑之時余數遊其上下王粲直登賢門小閣外有  
槐樹鐘樓鼓樓二樓在文昌殿前東西太武殿水經注  
曰石虎於文昌故殿廢造東西太武二殿今考晉書載  
記虎燕享群臣遵階即偽位皆在太武蓋朝會正殿也  
魏宮闕毀於汲冢故石虎於文昌故殿處作太武殿後  
於其後作東西二殿故有東堂西堂東閣西閣其皆宮  
寢便殿之名與虎作太武殿基高二丈八尺東西七十  
步南北六十五步以濟北穀城山文石砌之下穿伏室  
置衛士五百人屋皆漆瓦金鐺銀楹金柱、趺六鑄銅  
為之珠簾玉壁窓戶宛轉畫作雲氣復施流蘇之帳白  
玉之床黃金蓮花見於帳頂以五色錦編蒲心而為荐  
席又作金龍頭吐酒於殿東廂口下安金尊可容五十



斛於大宮置地盈百餘步酒入龍脚出口中以供正會  
又以郡國所送蒼麟十六白鹿七命司農張昌柱調之  
以駕芝蓋列於元庭之東造庭燎於崇杠之末高千餘  
尺上盤置燎下盤置火德繳上下太武東堂西堂晉書  
曰虎出太子還於東宮既而赦之引見於太武東堂或  
曰即東西二殿也東閣石尊以兵入誅石世張射升於  
太武前殿躡躡盡哀退如東閣蓋閣在殿後西閣晉書  
載記曰季龍臨於西閣龍騰將軍中郎二百餘人列拜  
於前欲令燕王斌入宿衛典兵馬蓋閣在太武前殿  
後御龍觀石虎建於太武殿之宮中鄴中記曰登其上  
觀瞻宮闈皆如意其後冉閔使兵守石鑿於上懸食以  
給之披雲樓石虎建在御龍觀北鄴中記云道遙樓北  
有披雲樓南連殿闈北臨城池繡欄凌雲彤梁接霧故  
曰披雲言其長也內朝聽政殿曹魏建在文昌殿東魏  
都賦曰左則中朝有聽聽政作寢匪樞匪斷去恭去甚  
木無雕搜上無綵錦玄化所甄國風所稟李善曰中朝  
者內朝也漢制大司馬侍中散騎諸吏為中朝丞相六  
百石以下為外朝也聽政闈尚書臺升賢署謁者臺閣

後御龍觀石虎建於太武殿之宮中鄴中記曰登其上  
觀瞻宮闈皆如意其後冉閔使兵守石鑿於上懸食以  
給之披雲樓石虎建在御龍觀北鄴中記云道遙樓北  
有披雲樓南連殿闈北臨城池繡欄凌雲彤梁接霧故  
曰披雲言其長也內朝聽政殿曹魏建在文昌殿東魏  
都賦曰左則中朝有聽聽政作寢匪樞匪斷去恭去甚  
木無雕搜上無綵錦玄化所甄國風所稟李善曰中朝  
者內朝也漢制大司馬侍中散騎諸吏為中朝丞相六  
百石以下為外朝也聽政闈尚書臺升賢署謁者臺閣



符節臺閣丞相諸曹並在司馬門內聽政門外魏都賦  
曰禁臺省中連闈對廊直事所由典型所藏藹、列侍  
金貂齊光詰朝陪幄納言有章亞以柱後執法內侍符  
節謂者典皇儲吏膳夫有官葉劑有司有驛順時曉理  
則治注曰升賢門內有聽政闈、外東入有納言廂尚  
書臺宣明門內升賢門外東入有升賢署顯陽門內宣  
明門外東入最南有謂者臺閣次中央符節臺閣次北  
御史臺閣並列西向符節臺東有丞相諸曹後宮鳴鶴  
堂文石室椒梓坊木蘭坊皆在聽政殿後魏都賦曰於  
後則椒鶴文石永巷壺術椒梓木蘭次舍甲乙西南南其  
戶成之匝日丹青煥炳特有溫室儀刑宇宙歷像賢聖  
園以百端絳以藻詠李善曰壺宮中巷也術道也鳴鶴  
堂之前在聽政殿之後東西二坊之間有溫室溫室中  
有畫像永巷掖庭之別名甲乙謂次舍之處以甲乙緣  
之也銅爵園園在文昌殿西中有魚池堂皇蘭渚石瀨  
左右有馳道西有三臺並曹魏所作李善曰瀨、瀨也  
水激石間則怒而成湍魏都賦曰右則疏圃曲池下眺  
高堂蘭渚菴、石瀨湯、弱菱條寔輕葉振芳奔龜躍

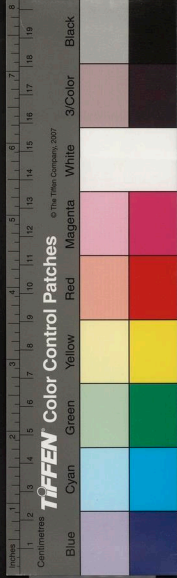

魚有睇呂梁馳道周屈於果下延閣亂宇以經營銅雀  
臺在銅雀園西葉魏志曹公建安十五年築臺之新成  
也公將諸子登之使各為所陳思王植援筆立就其畧  
曰送明后而嬉遊兮登層臺以娛情見太府之廣闊兮  
觀聖德之所營建高門之嵯峨兮浮雙闌乎太清立中  
天之華觀兮連飛閣乎西城臨漳水之長流兮望園巢  
之滋榮仰春風之和穆兮聽百鳥之悲鳴天雲垣其既  
立兮家願得而獲逞揚仁化於宇內兮畫肅恭於上京  
惟桓文之為盛兮豈足方乎聖明休矣美矣惠澤遠揚

翼佐我皇家兮寧彼四方同天地之規量兮齊日月之  
輝光永青尊而無極兮等年壽於東皇魏都賦曰飛陛  
方輦而徑西三臺列峙以崢嶸亢陽臺於陰基擬華山  
之削成上累棟而重雷下冰室而泛冥周軒中天丹墀  
臨焱增構栽、清塵影、雲雀躡蹻而矯首壯翼摘錢  
於青霄雷雨杳冥而未半燄日籠光於綺寮習步頊以  
升降御春服而逍遙八極可圓於寸時萬物可齊於一  
朝金鳳臺在銅雀臺南曹公建安十八年建魏志本曰  
金虎臺而鄴中記云自魏至後趙前燕及東魏齊北三

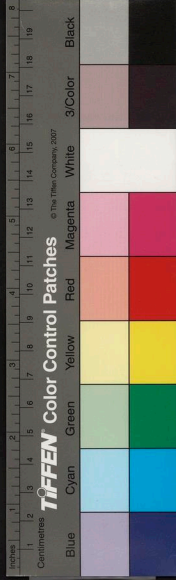

臺每加修整甚於魏武初造之時又安金鳳於臺巔故  
號曰金鳳然則改虎為鳳豈後趙時避石虎諱故耶冰  
井臺在銅雀臺北建安十八年曹操既築金虎臺明年  
復築此臺以有凌室故曰冰井魏都賦注云銅雀園西  
有三臺中央曰銅雀臺南有金鳳臺北有冰井臺銅雀  
臺有屋一百一間金鳳臺有屋一百三十五間冰井臺  
上有冰三室與法殿皆以閣道相通水徑注曰城西北  
有三臺昏因城為基觀崇舉其高若山建安十五年  
魏武所建其中曰銅雀臺高十丈有屋百餘間魏武望  
奉常王叔治之處也後石虎更二丈立一屋連棟接楹  
弥覆其上盤回陽之名曰命子窟又於屋上起五層樓  
高十五丈去地二十七丈又作銅雀於樓頭高一丈五  
尺舒翼若飛南則金鳳臺高八丈有屋一百九間北曰  
冰井臺亦高八丈有屋一百四十間上有冰室、有數  
井、深十五丈藏冰及石墨焉石墨可書又然之難畫  
亦謂之石炭又有粟窰及鹽以備不虞今窰上猶有石  
銘存焉九華宮鄴都故事曰宮在銅雀臺東北石虎以  
建武元年秋建以三三為位謂之九華沈約詩曰照耀

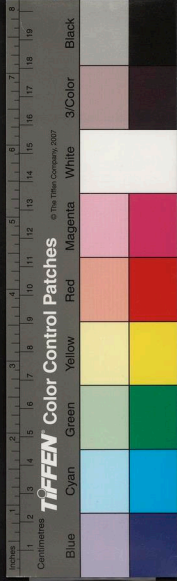



三爵臺徘徊九華殿顯陽殿在九華宮中為正殿晉書  
載記曰虎於鄴起東西宮又起靈風臺九殿於顯陽殿  
後選士庶之女以充之後屐服綺鼓玩珍奇者萬餘人  
置女官十有八等教宮人星占及馬步射置女太史於  
靈臺仰觀災祥以考外太史之虛寔又置女鼓吹羽儀  
謀伎工巧皆與外倖蓋顯陽殿後有九殿居宮嬪於其  
中故從名其宮為九華宮也皇后傳曰舊顯陽昭陽二  
殿太后皇后所居也永明中無太后皇后羊貴嬪居昭  
陽殿西苑貴妃居昭陽殿東寵姬荀昭華居鳳華栢殿  
宮內御所壽昌畫殿白閣置白鷺鼓吹二部乾光殿東  
西頭置鐘磬兩廂皆宴樂處也上數游幸諸苑園載宮  
人從後車宮內深隱不聞端門鼓漏聲置鐘於景陽樓  
上宮人聞鐘聲早起裝飾至今此鐘惟應五鼓及三鼓  
也又曰世祖嗣位運籍休平壽昌前興鳳華晚構香栢  
文檀花梁鋪柱雕金鏤寶照耀房帷趙瑟吳趨承闈奏  
曲道遙樓鄴中記九華宮北有道遙樓南臨宮宇北望  
漳水極目嬉遊道遙之奇觀也琨華殿晉書載記曰石  
鑿拔石蓮於此殿其後石鑿使李松張才等夜誅石閔



李農於此殿不克暉華殿石遵借位暴風拔樹震雷雨  
電大如盂太武暉華殿災諸門觀閣蕩然其乘輿服御  
燒者大半金石皆盡火月餘乃滅雨血遍鄴城金華殿  
樂史太平寰宇記曰虎於金華殿後作浴室為九龍部  
水之象閭闔門載記言石虎令成公段作此門西中華  
門載記言石鑿使李松張才誅石閔李農不克乃偽若  
不知斬松才於此門靈風臺載記言石虎起此臺於顯  
陽殿後鄴中記云九華宮北有逍遙樓宋元祐中顯陽  
殿廢基後有廢樓基豈逍遙臨風嘗自改易乃同處異  
名耶中臺載記言石虎焚其太子宣於鄴北乃逆昭儀  
以下數千登中臺以觀之宣武觀載記言石虎將討三  
方諸州兵至者百餘萬太史令趙攬私於虎曰白雁臨  
大武殿庭宮室將空不宜行也石虎納之臨宣武觀大  
閱而解嚴凌霄觀如意觀載記言石閔遣甲士三十執  
石遵於如意觀殺之於琨華殿自琨華以下殿門臺觀  
雖見於傳記而莫知所在蓋石虎所起內外大小殿九  
臺觀四十餘所至於曹魏宮室改易多矣况其後國滅  
主異固有更革其名廢毀其宇者未能詳也



右宮內

城里街渠里閭府寺等見於傳記者有赤關黑關魏都賦注曰二關正當東西南北城門最是通街也長壽里

吉陽里永平里思忠里戚里魏都賦曰其閭闔則長壽

吉陽永平思忠亦有戚里置宮之東開出長者巷包諸宮都護之堂殿居綺窻與騎朝猥蹀殿其中案注云長

壽北入皆貴里也然未知其分布所在都護者將軍曹淵也其宅亦未獲其處石竇橋魏都賦注曰石竇橋在

宮東其水流入南北里蓋魏武帝時堰漳水在鄴四十

里名曰漳渠堰東入鄴城徑宮中東出南北二溝夾道東行出城所經石竇者也水徑注曰魏武引漳流自城西東入經銅雀臺下伏流入城東注謂之長鳴溝水又東南迤止車門下南北夾道夾道枝流裂灌所在通漑東出石竇下注涅水蓋魏武登臺賦曰引長鳴灌街里也相國府御史大夫府少府寺奉常寺大農寺太僕寺中尉寺大理寺太社郎中令府魏都賦曰其府寺則位副三事官踰六卿奉常之號大理之名夏屋一揆華屏齊榮肅、階關重門再扃師尹爰止毗世作禎注曰當

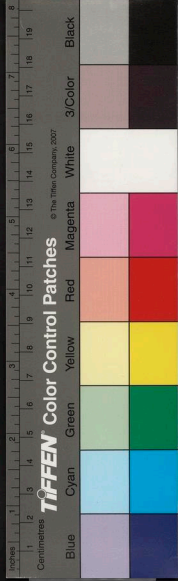

司馬門南出道西最北東向相國府第二南行御史大  
夫府第三少府寺道東最北奉常寺次南大農寺出東  
掖門正東道南西頭太僕寺次中尉寺出東掖門宮東  
北行北城下東入大理寺宮內太社西郎中令府武帝  
為魏王時太常號奉常是尉號大理建安十八年始置  
大理大農少府中尉二十一年大理鍾繇為相國始置  
太常宗正二十二年以軍師華歆為御史大夫初置衛  
尉時武帝為魏王置相國御史大夫故云位副三事置  
卿近九故云官踰六卿也宗正寺衛尉寺二寺未知所  
在虎賁羽林五營在城南白藏庫乘黃廐庫典廐並在  
西城下庫有屋一百七十四間爾雅云秋為白藏因以  
為名魏都賦曰白藏之藏富有無隄同賑大內控引世  
資寶噓積端琛幣充馭闕右之所和鈞財賦之所底慎  
燕孤盈庫而委勁冀馬填廐而駟駿東明觀水經注曰  
石虎於東城上立東明觀上加金博山謂之鐔天鄴  
中記云南城東北角北城東南隅有東明觀因城為基  
齊午樓水經注曰石虎於北城上起齊午樓超出群樹  
孤高特上都亭建安邨李善曰鄴城東有都亭城東亦



有都道北有大御起樓門臨道建安中所立也古者重  
客館故舉年號以名之

### 右城內

城外立武苑苑在鄴城西魏武所築引新河水入烏苑  
中有魚梁釣臺竹園蒲葑諸果魏都賦云苑以立武陪  
以幽林條桓開園觀宇相臨碩果灌叢園木誅尋篁籜  
懷風蒲葑結陰回淵灌積水深蕙葭贅萑蒨森丹藕凌  
波而的礫綠芰泛濤而浸潭也立武池建安十三年魏  
武鑿此池以肆舟師鄴中記曰池在漳水南水径注云

洹水自城西径魏武立武苑、有立武池、有魚梁釣  
臺竹木灌叢今池絕滅畧無遺跡石虎時揚州獻黃鶴  
雖五頸長一丈聲聞十里泛於此池芳林園鄴中記曰  
魏武所築後避秦王諱改名華林漫趙石虎建武十四  
年重修然晉書載記言虎用沙門之言起男女六十萬  
人築華林苑未詳其寔靈芝園園径載魏志云太祖受  
封於鄴東置芳林園西置靈芝園黃初二年甘露降於  
園中靈芝池鄴中記云此池在城西三里黃初三年文  
帝鑿至四年有鸚鵡集於池疑誤書洛陽故事又引曹

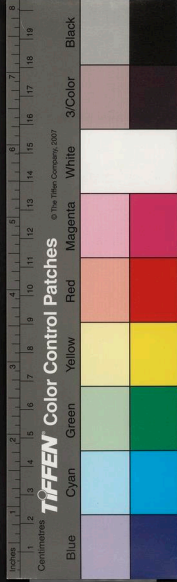

植詩曰清夜遊西園飛蓋相追隨或曰西園即立武苑也華林苑石虎時一沙門言胡運將袁晉將復興宜役晉人以厭其氣季龍使尚書張群發近郡男女十六萬車萬乘運土築華林苑周四數十里築長墻數十里樂史寰宇記云季龍於華林植人間名果作蝦蟆車相潤一丈深一丈合土載車中所植無不生苑後在南鄴城西高齊修之改名仙都苑云觀臺石虎所築以臨漳水故名曰觀今磁州觀臺鎮是其地也關雞臺鄴中記曰漳水南有立武池次東北五里有關雞臺曹植詩曰關雞東郊道走馬長楸間後石虎亦關雞於山戲馬臺一名關武臺水經注云漳水自西門豹祠北徑關武臺西臺基高五丈列觀其上石虎每講武於漳水上即升觀以望之自於臺上放鳴鏑矢以為軍騎出入之節鄴都故事云石虎建武六年造此臺於鄴城西漳水之南虎時侍衛號曰龍騰黑鞘五千人常以晦朔月望揀練於此漳水南張幟鳴鼓列布騎卒虎於臺上射散箭一隻其五千人悉馳馬逆漳水之南聲集於臺下於是隊督以下各有頌卷虎又射一箭其五千騎復馳集於漳水

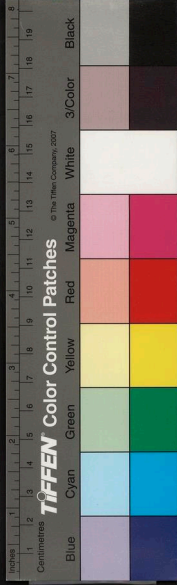



嘗將西巡百官辭於紫陌帝使稍騎圍之曰我舉鞭一  
時刻熬淹留半日文宣醉不能起黃門侍郎是連子暢  
進曰陛下如此諸臣恐怖文宣曰大怖耶若然不須殺  
乃命解圍天井堰堰在紫陌橋下鄴都故事云西門豹  
為鄴令造十二渠以溉民田其後史起修之民歌其利  
故魏都賦曰西門溉其前史起灌其後塹流十二同源  
異口也石虎修西門舊塹七分十二塹相去三百步令  
互相灌注其流二千餘里世號天井堰云

### 右城外

右鄴都北城自曹操基構群臣梁習等止用冀州民力  
取上黨山林之材制度壯麗見於文昌聽政等殿金虎  
銅雀之臺鳴鶴楸梓之宮奢淫未終旋遭篡奪石虎夷  
狄異類藉勅威業攘神器而有之志溢氣驕盛典宮室  
銀樞金柱珠簾玉壁侈心不足復命徙洛陽鐘虡九龍  
銅駝飛廉置諸殿廷造萬斛舟載以四輪纏輜車及其  
至也大發群臣故有罪賜民爵起橋而費億萬之功築  
一苑而役六十萬人又造獵車千乘轅長三丈高一丈  
八尺置高一丈七尺格獸車四十乘立三級行樓二層





於其上自靈昌津南至滎陽東極陽都使御史監察其中犯禽獸者罪至死又大發百姓女年二十以下十三以上三萬餘人以充後庭郿縣要媚務於美淑奪人婦者九千人殺其夫及遺而盜死者三千人方其遣子宣祈於山川因而游獵乘大輅羽葆華蓋建天子旌旗十有六軍戎卒十八萬出自金門虎從其後宮升凌霄觀望之乃笑曰我家父子如是非天崩地陷當復何愁未久父子兄弟更相屠鱠屍浮漳濱家無噍類積惡不已舍滅亡何遠哉石氏都鄴十九年其事無足道者特志其奢虐之跡嗟乎不足垂永鑒矣



歷代帝王宅京記卷之十四

崑山顧炎武寧人氏錄

鄞下

高齋

鄞都南城在鎮東南三里魏孝文帝和十八年自雲中遷都洛陽徑鄞宮留教日臨引軍發聽飯一飽於城門上而去尚書崔光語人曰掛飯者懸殮也後世立孫必興於此至孝武永熙三年高歡逼帝西入關乃立清河

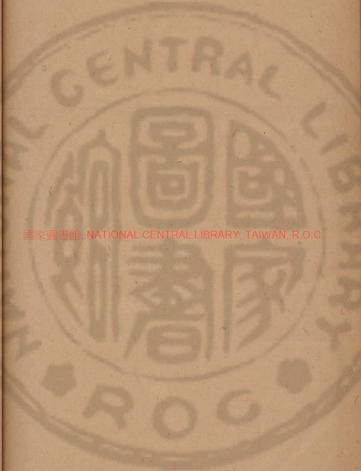

國家圖書館藏 NATIONAL CENTRAL LIBRARY, TAIWAN, R.O.C.

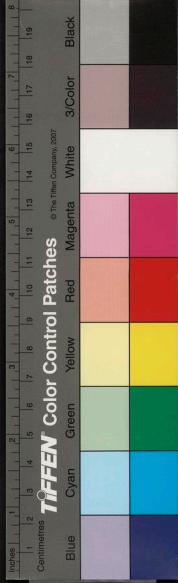

王盟之子善見於洛陽東北改元天平以十月丙子車  
駕北遷於鄴十一月庚寅至鄴居北城改相州為司州  
牧以魏郡林慮廣平陽邯鄲黎陽東濮清河廣宗等  
為皇畿於城東置臨漳縣城西置鄴縣城東北置成安  
縣臨漳三百鄉鄴縣五百鄉成安三百五十鄉二年八  
月發衆七萬八千營新宮元象元年九月發畿內十萬  
人城鄴四十日罷二年帝徙御新宮即南城也鄴中記  
云城東西六里南北八里六十步高歡以北城窄隘故  
令僕射高隆之更築此城掘得神龜大踰方丈其堵堞  
之狀咸以龜象焉北史高隆之傳云隆之領營楹大將  
以十萬夫撤洛陽宮殿運於鄴構營之制皆委隆之增  
築南城周回二十五里以漳水近城起長隄為防又鑿  
渠引漳水周流城郭以造水碾磑云十一門南面三門  
東曰啟夏門中曰朱明門鄴中記云門上起樓勢屈曲  
隨城上下東西二十四門朱柱白壁碧窓朱戶仰宇飛  
簷五色晃耀獨雄於諸門以為南端之表也西曰厚載  
門南曰仁壽門次曰中陽門次北曰上春門北曰昭德  
門西面四門南曰上秋門次曰西華門次北曰乾門北



曰納義門 南城之北即連北城其城門以北城之南門為之

右城門

宮室 鄴中記云宮東西四百六十步南北連後園至北城合九百步東西南北表裏合二十一闕高一百尺碑文隱起鳥獸草木之狀并大齊天表六年字又有千秋萬歲字止車門 鄴中記云止車門內次至端門端門之內次至闔闔門端門在止車門北高闔門南闔闔門南直止車門北直太極殿蓋宮室之外正門也鄴中記云

曰其門崢嶸聳峙千雲迥出飛簷峻宇梁楹欹危綺井  
隆崇搏風薄霧高窓鳥影晚日留暉寶鐸鏗鏘隨風合  
韻過其下者莫不駭目自驚恍惚如失也鄴中記又云  
清都觀在園闔門上其觀兩相屈曲為闔數十間連廟  
而上觀下有二門、扇以金銅為浮漚釘懸鐸振響天  
子講武觀兵及大赦登觀臨軒其上坐容千一下六數  
百門外御路直南及東西兩傍有大槐柳十步一株清  
陰合其上綠水流其下雲龍門神虎門鄴中記雲端門  
之內太極殿前東西有街東出雲龍門西門神虎門朝

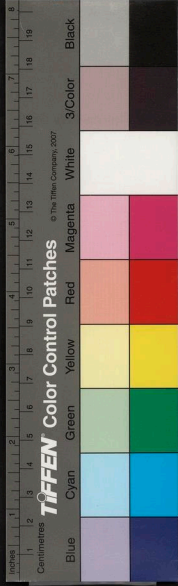

官至此門則整肅衣冠而入蓋太極殿前直端門疑有屏垣故於端門之內東西復作此二門也太極殿鄴中記三閭闔門之內有太極殿故事云其殿周四一百二十柱以珉石砌之門自並以金銀為飾外畫古忠諫復臣內畫古賢酣興之士椽楹斗拱畫以沉香木椽端復裝以金獸頭每間綴以五色朱絲繩上屬飛簷以礮燕雀塔間石面隱起千秋萬歲字諸奇禽異獸之形瓦用胡瓦油光輝奪目有外客國德諸着入朝則殿幕垂流蘇以覆之殿上金莖臺十三枚各受一石云太極東堂在殿之東太極西堂在殿之西朱華門鄴中記云太極殿後三十步至朱華門、內即昭陽殿北史周師逼鄴高緯與皇太后引文武一品以上入朱華門賜酒食及紙筆問票周方畧昭陽殿在太極殿後朱華門內鄴中記曰殿東西各有長廊、上置樓並安長自垂珠簾通內閣每至朝集大會皇帝臨軒則宮人盡登樓奏樂百官列位詔命仰聽弦管頌養侍從群臣皆呼萬歲太史長史唱訖絲竹竟發金石和鳴饗午之際有司進奏訖群臣班退自高緯天統之末耽淫燕度或一入內徑旬

四

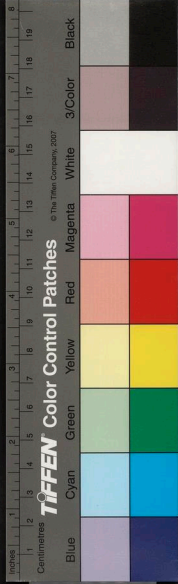

不朝文武簪裾虛位而散矣故事云此殿周四七十二  
柱基高九尺以文石砌之門側畫飾以綾金欄楯畫以  
沉香木為之外畫東漢二十八將內畫孝子順孫梁拱  
間刻奇禽異獸或蹲或踞或騰逐往來椽首叩以金獸  
乃懸五色珠簾冬施蜀錦帳夏施碧紗帳殿上有金蔥  
臺十三枚各受七斗之東閣西閣二閣在昭陽殿東西  
舍光殿涼風殿鄴中記曰昭陽殿東有長廊通東閣、  
內有舍光殿西有長廊通西閣、內有涼風殿內外通  
廊往還流水珍木香草布護塔庭此則劉桃枝紋殺咸  
陽王斛律明朋處也永巷昭陽殿後五樓門鄴中記曰  
昭陽殿後有永巷、北有五樓門、內則帝後宮嬪御  
所居處也顯陽殿北史曰天保二年改顯陽還為昭陽  
或曰此昭陽後殿也後移顯陽名之耳宣光殿鄴中記  
曰昭陽殿內有永巷、北有五樓門內則帝後宮有左  
右院左院有殿名顯陽右院有殿名宣光鏡殿寶殿瑤  
瑁殿北史言高緯起此三殿於後宮嬪嬙諸院中丹青  
雕刻妙極當時修文殿偃武殿鄴中故事云齊武成帝  
高湛河清中以後宮嬪妃稍多椒房既少遂拓破東宮



更造修文偃武二殿及聖壽堂裝飾用玉珂八百大小  
鏡萬枚又以曲鏡抱柱門窗並用七寶裝飾每至玄雲  
夜輿晦藏耀光明猶分數十步北史言高緯增益宮  
苑造修文偃武臺丹青雕刻妙絕當時疑在此二殿之  
後築之故因以名焉或曰即二殿也 聖壽堂 鄴中記  
曰在修文偃武殿後其堂亦用玉珂八百具大小鏡二  
萬枚又為曲鏡抱柱丁者末以塗壁胡桃油以塗瓦四  
面垂金鈴萬餘枚每微風至則方圓十里間響聲皆徹  
兩廂廊下悉有洞戶寢臺畫古賢烈女蓋此堂裝飾與  
二殿大同小異耳 玳瑁樓 鄴中記曰聖壽堂北置門  
上有玳瑁樓純用金銀裝飾懸五色珠簾白玉鈎帶內  
有礮石床數合用相思子玳瑁為龜甲文鋪以十色錦  
繡褥也後園 鄴中記曰宮北有後園其中惟有萬壽堂  
見於北史

右宮內

南城自興利遷都之後四民輻湊里閭填溢盖有四百  
餘坊然皆莫見其名不獲其分布所在其有可見者有  
東市在東郭 西市在西郭 東魏太廟在朱明門內南街



之東大司馬府在端門外街東南向御史臺在端門外街西臺門北向取陰啟之義也內有符節署符筆即二人蓋御史之官屬也鄴城新記曰北齊尚書辛術鎮廣陵獲歷代傳國筆送之鄴文宣以筆告太廟即秦之所刻而孫盛所謂真藍田璞者也其筆方四寸紐交螭龍筆文丞相李斯書文曰受命於天既壽永昌一角缺者昔王莽令王舜求筆於元后、怒投之於地故也自漢漢傳之魏晉、亡

東晉東晉亡宋獲之齊亡梁獲

劉聰獲之劉氏亡石勒獲

之侯景作亂將以自隨命其侍中趙思賢掌之曰我若敗以筆沉江勿令吳兒復得也思賢有二馬一以負金一以負筆及京口遇反者將渡江而負金之馬為賊所執負筆者躍而登舟得至北岸路復遇賊遂棄草中既至廣陵以告郭元建、求得之遂付辛術送於鄴云晉書穆帝永和八年冉閔子智以鄴降督護戴施獲其傳國筆送之文曰受命於天皇帝壽昌百僚畢賀北史後魏太平真君七年詔諸州坑沙門毀佛像夏四月毀鄴城五層佛圖於泥像中得玉筆二其文皆曰受命於天

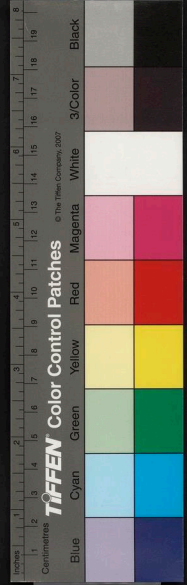



既壽永昌其一刻其旁曰魏所受漢傳國璽夫以晋史  
按馬溫之言則東晋所獲丹閔璽其文各異以北史按  
馬溫之言則後魏所獲沈像中璽其文乃同意古人為  
佛圖時常別得二璽藏之不然魏得漢傳國璽而藏於  
沈像中甚無謂也使漢璽已藏棄則晋復得魏何璽耶  
且北史言齊天保二年夏四月壬申東南道行璽辛術  
於廣陵送傳國璽而馬溫止記秦漢所傳一璽其言似  
出於附會或取其一璽載之耳夫但載一璽則東晋所  
獲丹閔璽其文不當有異以是知其非寔故括諸書所  
載以俟後之君子尚書省卿寺鄴中記曰尚書省及卿  
寺百司自令僕而下至二十八曹並在宮都之南司州  
牧廐鄴中記曰在北齊太廟北又云天平元年改相州  
為司州統縣十二清都郡鄴中記曰在仙都苑東本魏  
郡齊志云河清三年武成改為清都管縣八此二者未  
詳京畿府在城北齊文宣嘗登三臺四望問成王元歡  
曰光武曷以中興歆曰以誅之不盡文宣於是誅滅  
之意元韻尋亦下京畿獄死於地中下齊錄尚書事和  
士開宅在朱明門內南街之西魏尚書元文遙宅在南



街次西齊儀同三司劉臻宅在啟夏門內魏大丞相渤海王高歡宅鄴都故事云歡為魏丞相所居在北城文昌殿之東南後文襄及彭城王並遇害於此周師平鄴尉遲迴自殺於此宅樓上司徒唐元翬宅在御史臺南高昌王劉龍虎宅在次西昌黎王韓長鸞宅在御史臺南錄尚書事司馬子如南宅按北史在北城下東魏孝靜帝初禪位即居焉齊左丞相咸陽王斛律明月宅在北城今其所居之地為南北斛律二村獲堂北史堂在城東高澄遇賊之時文宣蓋在此堂然史又言河清二年詔以城南獲堂之苑造大德特寺則城東城南皆有獲堂及苑矣仰觀臺在城內當殿闕之東南興和元年與城同築周四二十八步高二丈六尺石橋鄴中記曰王城東五里南北長一百尺東西闊二丈九尺高一丈九尺元象二年僕射高隆之造當時以橋北為東市即古萬金渠也遊豫園周四十二里內包葛屨山作臺於上鄴都故事云齊文宣天保七年於銅雀臺西漳水之南築此園以為射馬之所清風園在鄴南鄴都故事云後主緯以北園賜穆提婆於是官無蔬菜賒買於民負

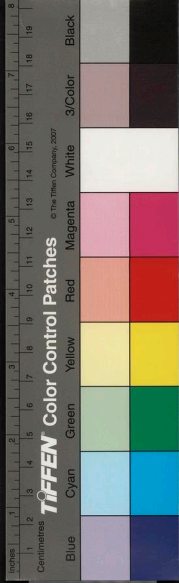

錢三百萬蓋此園蔬圃也華林園鄴中記云武成增飾  
華林園若神仙所居遂改為仙都苑北史魏收傳言武  
成於華林園中作玄洲苑脩山水臺觀之美疑即仙都  
也其苑中樓觀山池自周平齊之後並毀廢玄洲苑仙  
都苑語已見上苑中封土為五岳並隔水相望五岳之  
間分流四瀆為四海滙為大池又曰大海每池中通船  
行處可二十五里有龍舟六艘又有鯨魚青龍鸞首  
飛隼赤鳥等舟海池之中為水殿周回十二間四架平  
坐廣二丈九尺基高二尺四寸戶八旬殿腳船二隻各  
長五尺二寸上作回面步廊周回四十四間三架悉皆  
彩画垂五色流蘇帳帷楹懸玉珮柱上掛方鏡下懸織  
成香囊用錦褥為地衣花獸連鈎皆純金飾以孔雀山  
雞白鷺翡翠毛彩物光明奪人目力不能久視焉其中  
岳嵩山北有平頭山東西有輕雲樓架雲廊十六間南  
有峨眉山小山東西屈頭南向若峨眉也山之東頭有  
鸚鵡樓以綠瓷為瓦其色似鸚鵡因名之其西有鴛鴦  
樓以黃瓷為瓦其色似鴛鴦因名之北岳南有玄武橋  
樓北有九曲山、下有金花池、西有三松嶺次南有



凌雲城西有陞道名曰通天壇大海之北有飛鸞殿其殿十六間五架青石為基礮石為柱礎鐫作蓮花形梁棟樞柱皆苞以竹作千葉金蓮花三等束之其上舒葉長一尺八寸斑竹以為椽檼五色簞為水波文以作地衣內垂五色珠簾麒麟錦以為綠白玉以為鈎後有長廊簷下引水周流不絕其南有御宿堂此堂畫用鐵裝庭前有仙人博山石方一尺五寸石色赤其堅不可鑿不知何方所獻其東有井以玉砌之堂前白櫻桃二株寔大如彈丸又有勾鼻桃二株寔大可三斤之其中有

紫微殿外畫義夫內畫節婦宣風觀千秋樓在七盤山上屈曲而上故曰七盤山有教峯東曰散日西曰隱月東北曰停鳶嶺西北曰駐鶴又有含霜障白靈嶺又有遊龍觀大海觀萬福堂此堂廈頭遊龍戶舞風窻蓋戶掛鏡面三尺五色金龍相盤縈作花樹芳草隱起七尊以七寶飾之又用孔雀山雞白鷺翡翠毛當鏡上作七寶金鳳高一尺七寸口銜九金鈴堂內柱亦懸菱花鏡廣二尺一寸下懸織成香囊繡帶馬流霞殿以上一觀一堂一殿並在紫微殿左右修竹浦在紫微殿北連壁

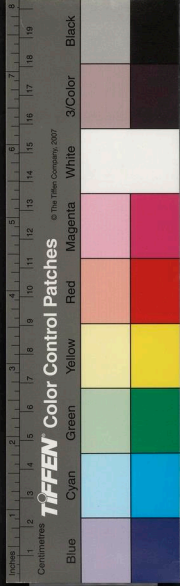

洲在紫微殿內杜若洲薜蘿息三休山東有悲猿峯西  
有志歸嶺南有黃雀島已上並在大海中四海有望秋  
觀臨春觀隔水相望海池中又有萬歲樓樓西有長樹  
馬埒每歲春秋嬪妃內貴馬射之處也北海中有宓作  
堂堂周四二十四架以大船浮之於水為激輪於堂層  
層各異下層刻木為七人相對列坐一人彈琵琶一人  
擊胡鼓一人彈箏篪一人搗箏一人拔銅鈸一人拍板  
一人弄盤並衣之以錦繡其節會進退俯仰莫不中規  
中堂作佛堂三間佛事精嚴又作木僧七人各長三尺  
衣以繒綵堂西南角一僧手執香奩東南角一僧手執  
香爐而立餘五僧遠佛左轉行道每至西南角則執香  
奩僧以手拈香授行道僧、舒手受香復行東南角則  
執香爐僧舒手授香於行道僧、乃舒手置香於爐中  
遂至佛前作禮、畢整衣而行周而復始與人無異上  
層亦作佛堂傍列菩薩及侍衛力士佛坐帳上刻作飛  
仙循環右轉又刻畫紫雲飛騰相映左轉往來交錯  
終日不絕並黃門侍郎博陵崔士頓弄製奇巧机妙自  
古未有曾見村齊後主天統末於宓作堂側率諸內人



閣官等作貧兒村編蒲為席剪茅為房斷經之存折簣  
之林故破靴鞋糲糠飲食臨井黎窳短匙破廠蒿蔘不  
殺風兩緯與諸妃嬪遊戲其中以為笑樂傍作一市多  
置物貨緯躬為市令胡后坐店賣酒而令宮人交易其  
中往來無禁三日而罷嗚呼人之昏愚有若是哉高陽  
王思宗城高緯於苑內作小城令思宗為城主緯親率  
闔官禁衛士圍城鼓噪天石亂下一日一夜攻破西北  
隅思宗東走為戟兵所擒後周師入邺緯獨與家童宦  
者數百人走青州尉遲勒擒送周此將亡之兆也

已上並在仙都苑中

右城內城外謀錄

右鄴都南城其制度蓋取諸洛陽與北都然自高歡營  
之高洋飾之卑陋舊貫每求過美故規模密於曹魏奢  
侈甚於石趙夫以洋之才征伐四克威震戎夏一旦沉  
酒矜伐崇修宮室殫淫巧竭財力焦思盡智繼之以狂  
惑喪心靡所不至殿後蹈襲奢侈去而不反高緯增益  
宮苑夜則以火炬作寒則以湯為泥百工困窮無有休  
息當是時忠良被剝剔犬馬蒙爵位宮中一裾直萬疋

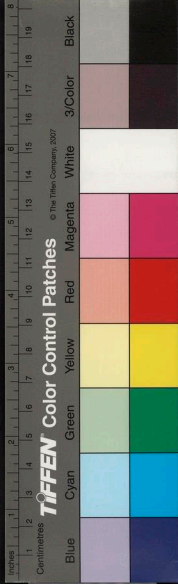

鏡臺直千金競為妾巧朝成夕弊侈心既厭乃作貧兒  
村以為戲樂嗟乎周師至矣寔欲丐身為窮兒不可得  
也初武城令宮中多凝白裝畫眉不復用黛皆剪剔其  
髮以著假髻而危邪之狀如飛鳥至於南面則髻心正  
西始自宮內為之被於回遠天意若曰元首剪落危側  
當走西也及周師克晉陽使梁師彥為守後主率師攻  
之城陷十步將士乘勝欲入後主令侍馮淑妃共觀之  
淑妃以粧洗不獲時至周師復振一遂潰而止今覽  
觀北史及鄴中記蓋又有建始壽仁壽二殿天保二  
年十月與宣光門同建金華天一年四月建九龍天  
統三年九龍殿災瑤華諸殿四年一陽殿災及宣光瑤  
華等殿舍章高澄幽東魏孝靜於舍章堂流杯鄴中記  
此堂中以珉石為柱礎青石為基石白石為池基餘奢飾  
尤甚蓋椽頭皆安八出金蓮花柱北又有金蓮花十枝  
銀鈎掛經以禦鳥雀馬喜音鄴中記曰在流杯堂後裝  
飾皆相似乾壽諸堂武成死於此堂及華林都堂東魏  
元象元年幸此堂聽訟麟趾閣興和二年以群臣於麟  
趾閣議定新制班行天下文林館武平四年置考之諸

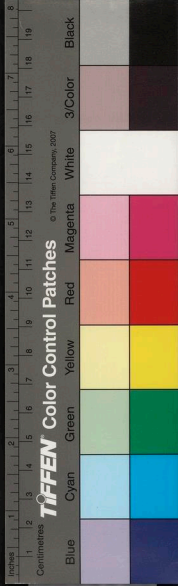

書不見其所在北史曰九龍殿延燒西廊則九龍殿當  
在西廊前後矣昭陽殿災及宣光瑤華等殿則瑤華殿  
當在後宮近宣光殿矣然曰等殿者豈非建始嘉福仁  
壽之謂邪姑備載之俟博覽者

國家圖書館 NATIONAL CENTRAL LIBRARY TAIWAN R.O.C.

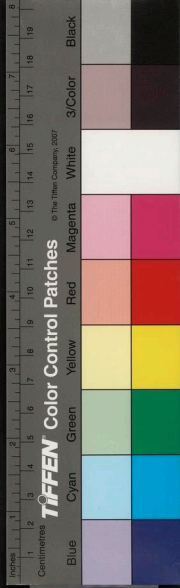







國家圖書館, NATIONAL CENTRAL LIBRARY, TAIWAN, R.O.C







L. v. 82807F

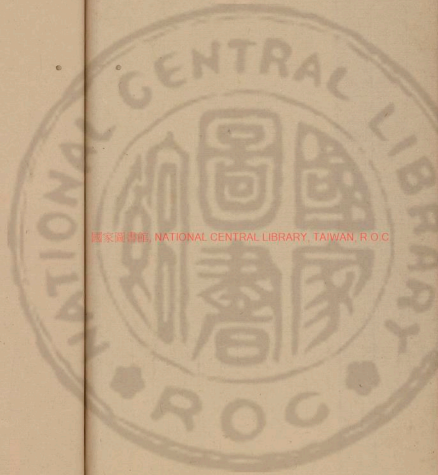

國家圖書館, NATIONAL CENTRAL LIBRARY, TAIWAN, R.O.C

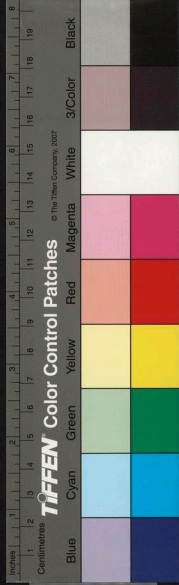

歷代帝王宅京記卷之十五

崑山顧天試寧人氏錄



建康

吳

吳志孫權傳曰建安十六年自吳徙治秣陵十七年城

石頭改秣陵為建業

張紘傳曰紘建計宜出都秣陵權從之

注引江表傳曰紘謂權曰秣陵楚武王所置名為金

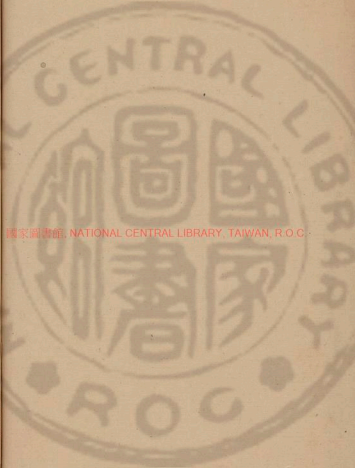

國家圖書館, NATIONAL CENTRAL LIBRARY, TAIWAN, R.O.C.

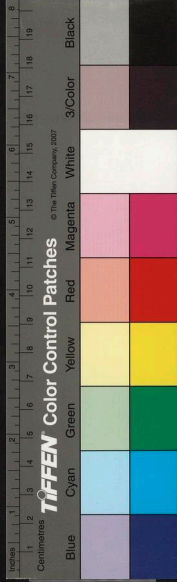

陵地勢岡阜連石頭聞故老云昔秦始皇始東巡會稽經此縣望氣者云金陵地形有王者都邑之氣故堰斷連岡改名秣陵今處所具在地有其氣天之所命宜為都權善其議未能從也後劉備之東吳宿於秣陵周觀地形亦勸權都之權曰智者意同遂都焉  
黃初二年自公安都鄂改名武昌  
黃龍元年秋九月遷都建業因故府不改館  
赤烏八年秋八月遣校尉陳勳將心口及作士三萬人鑿句容中道自小其至雲陽西城通會市作邸閣

十年春二月權造南宮三月改作太初宮諸將及州郡

皆義作

江表傳載權詔曰建業宮乃朕從京來所作將軍府寺耳材柱率細皆腐朽常恐損壞今未復西可徙武昌宮材瓦更繕治之有司奏言曰武昌宮已二十八歲恐不堪用宜下所在通更伐致權曰大禹以卑宮為美今軍事未已若更通伐妨損農桑徒武昌材瓦自可用也

建康宮殿簿曰太初宮中有神龍殿去縣三里左太冲吳都賦曰抗神龍之華殿是也赤烏殿在縣東北





五里

十一年春三月宮成

孫亮傳曰五鳳二年冬十二月作太廟

孫皓傳曰甘露元年秋九月從西陵督步闡表徙都武

昌

寶鼎元年冬十二月遷都建業

二年夏六月起顯明宮冬十二月皓移居之太康地記

曰吳有太初宮方三百丈權所起也昭明宮方五百丈

皓所作也避晉諱故曰顯明吳歷云顯明在太初之東

江表傳曰皓營新宮二千石以下皆自入山督掘材木  
又破壞諸營大開園圃起土山樓觀窮極伎巧工役之  
費以億萬計陸凱固諫不從

陸凱傳上疏言武昌土地寔危險而墻垣非王都安  
國養民之處船舶則沉漂陵居則峻危且童謠云寧  
飲建業水不食武昌魚寧還建業死不止武昌居臣  
聞翼星為彗熒惑作妖童謠之言生於天心乃以安  
居而此死足明天意知民所苦也

宋書禮志曰孫權始都武昌及建業不立郊兆至末



年太元、年冬十一月祭南郊其地今秣陵縣南十  
餘里郊中是也

又曰孫權於建業立先長沙桓王策廟於朱壽橋南  
子亮代立明年正月於宮東立權廟曰太祖廟孫皓  
追尊父和曰文皇帝寶鼎二年立廟京邑號曰清廟

晉

晉書元帝本紀曰建武元年春三月立宗廟社稷于建  
康

冬十一月丁卯立太學

大興元年冬十一月新作聽訟觀

禮志曰大興二年立南郊於巳地

成帝本紀曰咸和四年春正月蘇碩攻臺城焚太極東  
堂秘閣皆盡二月以建平園為宮

五年秋九月造新宮始繕苑城

世說曰桓宣武移鎮南州制街衢平直人謂王東亭曰  
丞相初營建康無所因陳而制置行曲方此為劣東亭  
曰此丞相所以為巧江左地促不如中國若使阡陌條  
暢則一覽而盡故行餘委曲若不可測



七年冬十二月庚戌帝遷於新宮

六年春正月辛亥朔詔曰昔大賊縱暴宮室焚蕩元惡雖剪未暇營築有司屢陳朝會逼狹遂作新宮子來之勞不日而成既獲臨御大饗群后九賓充庭百官象物知君子勤禮小人盡力矣思蠲冢經咸同斯會其赦五歲刑以下

禮志曰咸和八年正月於覆舟山南立北郊

又曰咸和中詔內外諸軍戡兵於南郊之場故其地因名關塲

宋書禮志曰明帝大寧三年七月始詔立北郊未及建而帝崩故咸帝咸和八年正月追述前旨於覆舟山南立之

本紀曰咸康二年冬十月新作朱雀浮楨

三年春正月辛卯立大學 宋書禮志曰孝武時以大學在水南縣遠有司議依升平元年於中堂權立行太學禮志曰海西公於鍾山立流杯曲水延百僚

孝武帝本紀曰大元三年春二月乙巳作新宮帝移居會稽王邸秋七月辛巳帝入新宮



謝安傳曰是時宮室毀壞安欲繕之尚書令王彪之  
等以外寇為諫安不從竟獨決之宮室用成皆仰模  
玄象合體辰極而役無苛恣

王彪之傳曰彪之與謝安共掌朝政安欲更繕宮室  
彪之曰中興初即位東府殊為儉陋元明二帝亦不  
改制蘇峻之亂成帝止蘭臺都坐殆不救寒暑是以  
更營修築方之漢魏誠為儉狹復不至陋殆合豐約  
之中今自可隨時增益修補而已強寇未殄正是休  
兵養士之時何可大興功力勞擾百姓耶安曰宮室  
不壯後世謂人無能彪之曰任天下事當保國寧家  
朝政惟允豈以修屋宇為能和安無以奪之故終彪  
之世不改營焉彪之以大元二年十月卒

徐廣晉紀曰孝武寧康二年尚書令王彪之等改  
作新宮大元三年二月內外軍六千人始營築至七  
月而成太極殿高八丈長二十七丈廣十丈尚書謝  
萬監視賜爵關內侯大匠毛安之闕中侯此言啟作  
新宮出自彪之似未審

宋明帝文章志曰大元中新宮成議者欲屈王獻之

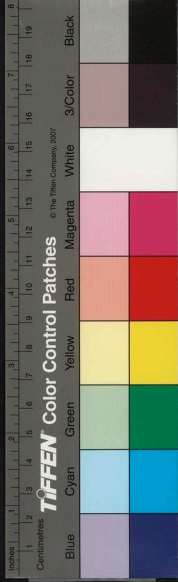

題榜以為萬代寶謝安與王語次因及魏時起凌雲閣忘題榜乃使韋仲將懸梯上書之欲以此風動其意王解其旨正色曰此奇事韋仲將魏朝大臣寧可使其若此於以知魏德之不長安知其心乃不復區之

本紀又曰六年春正月帝初奉佛法立精舍於殿內引諸沙門以居之

十六年春正月庚申改築太廟  
秋九月新廟成

禮志曰太廟殿正室十四間東西儲各一間合十六

間棟高八丈四尺

本紀又曰十七年秋八月新作東宮

二十一年春正月造清暑殿

夏四月新作永安宮

秋九月庚申帝崩於清暑殿帝為清暑殿有識者以為清暑及為楚聲哀楚之徵也俄而帝崩

王雅傳曰帝起清暑殿於後宮開北上閣出華林園與美人張氏同遊止惟雅與焉



宋書五行志曰晉孝武太元中立內殿名曰清暑少  
時而崩時人曰清暑者反言楚聲也果有哀楚之聲  
有人曰非此之謂也識云代晉者楚及桓玄篡逆自  
號曰楚

桓玄傳曰將修殿宇乃移入東宮又開東掖平昌廣莫  
及宮殿諸門皆為三道

宋書禮志曰晉氏南遷立南郊於已地

安帝本紀曰義熙十年城東府宋書武帝本紀亦曰義  
熙十年築東府起府舍

宋

南史宋文帝本紀曰元嘉十五年秋七月新作東宮

宋書文帝本紀曰元嘉二十年春正月於臺城東西開  
萬歲千秋二門

又曰元嘉二十年度宮之辰地八里之外整制千畝開  
阡陌立先農壇於其中阡西陌南御耕壇於中阡東陌  
北

又曰元嘉二十年復立國子學二十七年廢

又曰禮左宗廟右社稷歷代遵之故洛京社稷在廟之



右而江左又然也吳時宮東門甕門疑吳社亦在宮東  
與廟同所也宋仍舊無所改作

二十三年築北堤立玄武湖樂遊苑北築景陽山於華  
林園何尚之傳曰上欲於湖中立方丈蓬萊瀛洲三神  
山尚之固諫乃止

二十五年夏四月乙巳新作閶闔廣莫二門改先廣莫  
門曰承明開陽門曰津陽

孝武帝本紀曰孝建元年春正月起正光殿  
大明三年秋九月壬辰於玄武湖北立上林苑

禮志曰孝武大明三年九月尚書右丞徐爰議郊祀  
之位遠古歲闔禮記燔柴於泰壇祭天也兆於南郊  
就陽位也漢初甘泉河東裡埋易位終亦徙於長安  
南北光武紹祚定二郊洛陽南北晋氏過江悉在北  
及郊兆之議紛然不一又南出道狹未議開闢遂於  
東南已地創立卹壇皇宋受命因而弗改且居民之  
中非邑外之謂今聖圖重造舊章畢新南驛開壘陽  
路修遠謂宜移郊正午以定天位博士司馬興之傳  
柳太常丞陸澄並同爰議乃移郊兆於秣陵牛頭山

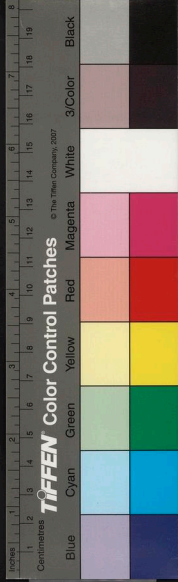

西  
正在宮之午地世祖崩前廢帝即位以郊舊地為吉  
祥移還本處

又曰北郊晉成帝世始立本在覆舟山南宋太祖以其  
地為樂遊苑移於山西北後以其地為北湖移於湖塘  
西北其地卑下泥濕又移於白石邨東其地又以為湖  
乃移於鍾山北京道西與南郊相對後罷白石東湖北  
郊還舊處

又曰大明三年冬十一月甲子立皇后蠶室於西郊  
隋書禮儀志曰宋孝武大明四年始於臺城西白石里  
為先蚕設兆域置大殿七間又立蚕觀

南史宋孝武帝紀曰大明五年夏五月初明堂於國學  
南兩已之地

五年秋閏九月丙申初立馳道自閭闔門至於朱雀門  
又自承明門至於玄武湖

六年夏四月庚申新作大航門

五月丙戌置凌室於覆舟山修藏冰之禮

七年冬十二月己未於博望梁山立雙關

武帝本紀曰孝武大明中壞上所居陰室於其處起玉

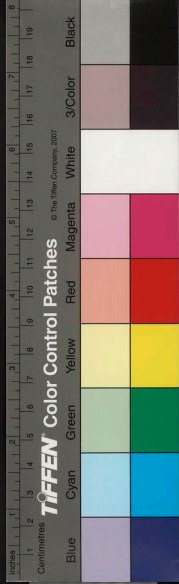



燭殿與群臣觀之牀頭有土障壁上葛籠燈麻繩拂侍  
中表顯盛稱上儉素之德孝武不吝獨曰田舍翁得此  
已為過矣

前廢帝本紀曰大明八年秋七月乙卯罷南北二馳道  
景和元年秋八月庚辰以石頭城為長樂宮東府城為  
未央宮甲申以北卽為建章宮南第為長楊宮

己丑復立南北二馳道  
良吏傳曰晋世諸帝多廢內房朝宴所臨東西二堂  
而已孝武末年清暑方構高祖受命無所改作所居

惟稱西殿不制嘉名太祖因之亦有合殿之稱及世  
祖承統制度奢廣大馬餘菽粟土木衣綈繡追隨前  
規更造正光玉燭紫殿諸殿雕采綺節珠窓經戶嬖  
女幸臣賜傾府藏

齊

南齊書高帝本紀曰建元二年夏五月立六門都牆

王儉傳曰上壞宋明帝紫極殿以材柱起宣陽門儉  
與褚淵及叔父僧虔連名上表諫上手詔酬納宋世  
外六門設竹籬是年初有發白帟樽者言白門三重



門竹籬穿不完上感其言改立都牆儉又諫上答曰  
吾欲令後世無以加也

王儉集有諫壞宋明帝紫極殿以材柱起宣陽門表  
其文曰臣聞德者身之基儉者身之興春臺將立晋  
卿秉議北宮肇構漢臣畫規彼二君者或列國常侯  
或守文中主尚使諫諍在義即悅况陛下聖哲應期  
臣等職司隆重敢藉前誥竊乃有心陛下登庸宰物  
節省之教乃昭龍袞瓊極簡約之訓弥遠乾華外構  
采椽不斲紫極故材為宣陽門臣等未喻也夫移心

疾於股肱非良醫之美畏影迹而馳驚豈靜處之方  
且又三農在日千畝成事輟望歲之勤興土木之役  
非所以宣昭大猷光示遐迩若以門居宮南重陽所  
屬年月稍久漸就淪胥自可隨宜修理而合度改作  
之煩於是乎息所啟謬合請付外施行

武帝本紀曰永明元年春正月甲子築清溪舊宮

梁書阮孝緒傳建武末青溪宮東門無故自崩大風  
拔東宮門外楊樹或以問孝緒青溪皇家舊宅齋為  
木行東者木位今東門自壞木其衰矣



南史齊和帝永明中望氣者云新林蒹湖青溪並有  
天子氣於其處大起樓苑宮觀武帝屢游幸以應之  
又起舊宮於青溪以珥其氣而明帝舊居東府城西  
延興末明帝龍飛空是梁武帝衆軍城於新林而武  
帝舊宅亦在征虜

二年秋七月癸未詔曰夫樂所自生先哲垂誥禮不忘  
本積代同風是以漢光建回於南陽魏文殷勤於譙國  
青溪宮散天含暉則地栖寶光定靈源允集符命在昔  
期運初開經綸方遠繕築之勞我則未暇時流事往永  
唯哽回朕以寡薄嗣奉鴻基思存締構式表王跡考星  
創制揆日興功子來告畢規模昭恪宜申豐落之禮以  
暢感樹之懷可克日小會八月丙午車駕幸舊宮小會  
設金石樂

梁書南平王偉傳齊世青溪宮改為芳林園天監初  
賜偉為第偉又加穿築增植嘉樹珍果窮極雕麗每  
與賓客遊其中命從事中郎蕭子範為之記

王儉傳曰永明三年省總明觀於儉宅開學士館南齊  
書王湛傳宋末領東觀祭酒即明帝所置總明觀也



本紀又曰五年秋九月辛卯車駕幸高懸館、上所立  
在孫陵岡世呼為九日臺者也

冬十月初起新林苑

十一年秋七月帝大漸詔曰內殿鳳華壽昌耀靈三處  
是吾所治製夫貴有天下富兼四海宴處寢息不容乃  
陋謂此為奢儉之中慎勿壞去

鬱林王本紀曰毀世祖招婉殿乞閣人徐龍駒為齋  
明帝本紀曰建武元年冬十一月詔省新林苑先是民  
物悉以還主原責本直

二年冬十月丁卯詔曰執世去奢事殷哲后訓物以儉  
理鏡前王朕屬流弊之末襲澆淳之季雖恭己弘化刻  
意隆平而禮讓未興侈華猶競永覽玄風兢言集愧思  
所以還淳改俗反古移民可罷東田毀興光樓

本紀又曰廢文帝所起太子東田斥賣之蓋惠文太子  
所起

又曰帝潛信道術巫覡之後湖水頭徑過宮內致帝有  
疾帝乃自至大官行水溝左右啟大官若無此水則不  
立帝決意塞之欲南引淮流會崩而寢



東昏侯本紀曰後宮遭火之後更起仙華神仙玉壽諸殿刻畫雕綵青葢金口帶麝香塗壁錦幔珠簾窮極綺麗繁後工匠自夜造曉猶不副連乃別取諸寺佛剎殿蔭井仙人騎獸以充足之世祖與光樓上施青漆世謂之青樓帝曰武帝不巧何不純用瑠璃

三年夏於闐武堂起芳樂苑山石皆塗以五綵跨池水立紫閣諸樓觀壁上画男女私褻之像種好樹美竹天時盛暑未及經日便就萎枯於是徵求民家望樹便取毀撤牆屋以移致之朝裁暮拔道路相繼花葉蔹草亦

復皆然

梁

梁書武帝本紀曰天監元年冬十一月己未立小廟

四年春二月立建興苑於秣陵建興里

五年秋八月辛酉作太子宮

六年秋八月京師大水因濤入加御道七尺

九月丁亥改闕武堂為德陽堂聽訟堂為儀賢堂

七年春正月戊戌作神龍仁虎闕於端門大司馬門外

二月乙卯新作國門於越城南

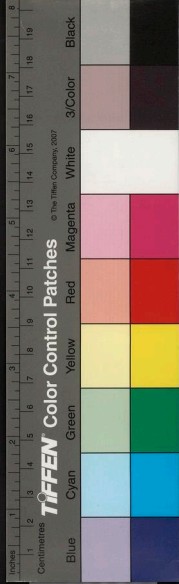

九年春正月庚寅新作綠塘北岸起石頭迄東冶南岸  
起後渚雜門迄三橋

十年初作宮城門三層樓及開二道

十一年春三月丁巳築西靜壇於鍾山

十二年春二月辛巳新作太極殿改為十三間南史曰  
以從閏數江淹銅劍讚序曰今太極殿前兩大銅鐘周

景王鑄也

夏六月癸巳新在太廟增基九尺庚子太極殿成

冬十月丁亥詔曰明堂地勢卑濕未稱乃心外可量就

埤起以盡誠敬

普通二年夏四月乙卯改作南北如

丙辰詔曰夫欽昊天歷象無違躬執耒耜盡力致敬

上協星鳥俯順民時平秩東作義不在南前代因襲

有乖禮制可於震方簡求沃野具茲千畝庶允舊章

三年秋八月辛酉作三郊及籍田並畢

魏書蕭衍傳曰衍嘗信佛道於建業起同泰寺立光宅

寺於鍾山立大愛敬寺兼營長干二寺皆窮工極巧殫

竭財力而百姓苦之



大同八年冬十二月丙辰於宮城西立士林館延集學者

增廣生員立五館置五經博士天監初則何佟之賀瑒嚴植之明山賓等覆述制旨并撰吉凶軍賓嘉五禮凡一千餘卷高祖稱制斷疑大同中於臺西立士林館領軍朱異太府卿賀琛舍人孔子法等並相講述皇太子宣城王亦於東宮宣猷堂及揚州解閣講於是四方郡國趨學向風雲集於京師矣兼篤信正法尤長釋典聽覽餘閒即於重雲殿及同泰寺講說

名僧碩學四部聽衆常萬餘人

太清元年秋九月癸卯王遊苑成

昭明太子傳曰太子性愛山水於玄圃穿築更立亭館與朝士名素者遊其中嘗泛舟後池番禺侯軌盛稱此中宜奏女樂太子不答詠左思招隱詩曰何必絲與竹山水有清音侯慚而止

敬帝本紀曰太平元年冬十一月乙卯起雲龍神虎門

陳

陳書高祖本紀曰永定二年秋七月起太極殿初侯景



之平也。火焚太極殿承聖中議欲營之獨缺一柱至是  
有樟木大十八圍長四丈五尺流泊陶家後渚監軍鄒  
子度以聞詔中書沈深兼起部尚書以府卿蔡儔兼將  
作大匠起太極殿冬十月甲寅成十二月丙寅帝於太  
極殿東堂晏群臣設金石之樂  
梁書王僧辨傳僧辨入據臺城其夜軍人採招失火燒  
太極殿及東西堂等  
世祖本紀曰天嘉五年秋九月城西城  
六年秋九月新作大航

隋書五行志曰陳天嘉中盛修宮室起顯德等五殿稱  
為壯麗

陳書宣帝本紀曰大建四年冬十二月丁卯詔曰梁氏  
之季兵火荐臻承華焚蕩頓無遺構寶命推新遂將二  
紀頻事戎旅未遑修繕今工役差閒椽楹有擬來歲開  
肇創築東宮可權置起部尚 將作大匠用主監作

五年夏六月治明堂

七年夏六月己酉改作雲龍神虎門

秋九月丁未於樂遊苑龍舟山立甘露亭

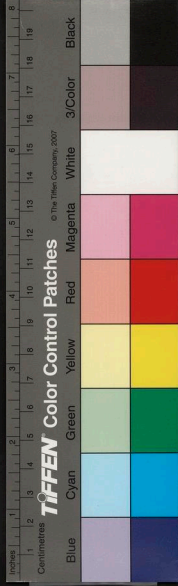



九月冬十二月戊申東宮成廢帝紀曰自梁室亂離東  
宮焚燼太子居於永福者  
十年秋九月乙巳立芳明壇於姜湖甲寅車駕臨姜湖  
臨誓

后妃傳論曰後主初即位以始興王叔度之亂被傷卧  
於承香閣下時諸姬並不得進惟張貴妃侍焉而柳太  
后猶居栢梁殿即皇后之正殿也後主沈皇后素無寵  
不得侍疾別居求賢殿至德二年乃於光照殿前起臨  
春結綺望仙三閣高數丈並數十間其窓牖壁帶懸楮

欄檻之類並以沉檀香木為之又飾以金玉間以珠翠  
內有寶牀寶帳其服玩之屬瑰奇珍麗近古所未有每  
微風暫至香聞數里朝日初照光映後庭其下積石為  
山引水為池植以奇樹樵以花葉後主自居臨春閣張  
貴妃居結綺閣龔孔二貴妃居望仙閣並復道交相往  
來後主末年起齋雲觀國人歌之曰齋雲觀冠來無際  
叛

元帝本紀曰承聖元年冬十一月丙子即皇帝位於江  
陵



二月初八月庚子詔曰夫爰妃居亳不廢先王之都受命於周無改舊邦之頌頃戎旃既息闕柝無警去魯興嘆有感宵分過沛隕涕寔勞夕寐仍以滿湘作乳庸蜀阻兵命將授律指期克定今八表又清四郊無壘宜從青蓋之典言歸白水之鄉江湘委輸方船連舳巴峽舟艦精甲百萬先次建業行寔京師然後六軍遠征九旂揚旆拜謁瑩陵修復宗社主者詳依舊典以時宣勒後周書王褒傳曰元帝以建業彫殘方須修復江陵殷盛便欲安之又其故府臣僚皆楚人也並願即都荆郢嘗召群臣議之領軍將軍胡僧祐吏部尚書宗慄大府卿黃羅漢御史中丞劉毅等曰建業雖是舊都王氣已盡且與北寇鄰接止隔一江若有不虞悔無及矣臣等嘗聞荆南之地有天子氣今陛下龍飛纂業其應斯乎天時人事徵祥如此臣等所見遷徙非宜帝以為然乃顧為褒等曰卿意以為何如褒性謹慎知帝多猜忌弗敢公言其非唯、而已後因清閒密諫言辭甚切帝頗納之然意好荆楚已從僧祐等策明日乃於眾中謂褒曰卿昨日勸遷建業不為無理褒以宣室之言豈能顯



帝出降  
之於衆知其計之弗用也於是不復言及魏兵至江陵

南唐

南唐書烈帝紀曰天祐十一年始城昇州

十四年夏五月城成

昇元年冬十月丙申以建康為西都

二年冬十月丙子立太學

三年春三月甲午作南郊行宮千間

夏四月作北郊於玄武湖西

四年冬十一月庚辰改西都崇英殿為延英殿凝華內  
殿前為昇元殿後為雍和殿興祥殿為昭德殿積慶殿  
為穆清殿

帝性節儉建國始即金陵治所為宮唯加鳩尾設欄  
檻而已終不改作

周宗傳曰烈祖鎮金陵用宋齊邱議迎吳讓皇都金陵  
繕府治為宮徙都統府於古臺城都統府成凡二千四  
百間環一千五百步

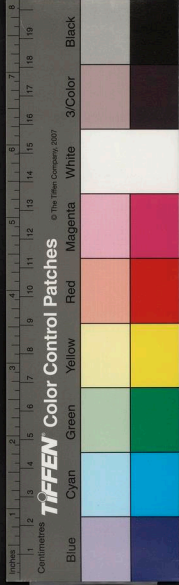

雲中

後魏

魏書太祖本紀曰登國六年起河南宮天興元年冬十  
月起天文殿

三年春二月以所獲高車衆起底苑於南臺陰北距長  
城東包白登屬之西山廣輪數十里鑿渠引武川水注

卷十六

歷代帝王宅京記卷之十六

崑山顧炎武寧人氏錄

國家圖書館 NATIONAL CENTRAL LIBRARY, TAIWAN, R.O.C.

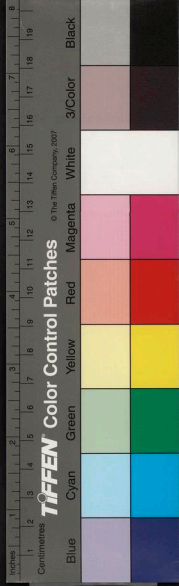

神瑞元年春二月乙卯起豐宮於平城東北

太宗本紀曰永興五年春二月癸丑穿魚池於北苑

莫題傳曰道武欲廣宮室規度平城四方數十里將

模鄴洛長安之制運材數百萬

四年秋七月築北宮垣三十日罷

十餘丈引溝穿池廣苑囿規立外城方二十里分置市

里徑途洞達三十日罷

三年夏六月發八部五百里內南丁築澤南宮門關高

六年冬十月起西昭陽殿

四年夏五月起紫極殿立武樓涼風觀石池庶苑基

秋七月起中天殿及雲母堂金華室

三年春三月穿城南渠通於城內作東西魚池

十二月天華殿成

冬十月太廟成

八月增啟京師十二門作西武殿

秋七月起天華殿

之苑中疏為三溝分流宮城內外又穿鴻雁池

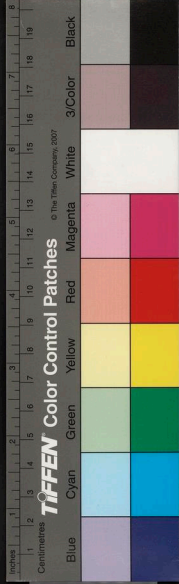

二年春二月甲辰立太祖廟於白登之西  
恭常元年冬十一月戊寅起遂臺於北苑  
二年秋七月乙酉起白臺於城南高二丈  
三年冬十月戊辰築宮於西苑  
四年春三月癸丑築宮於遂臺北  
秋九月築宮於白登山  
六年春三月發京師六十餘人築苑起自舊苑東包白  
登周四四十餘里  
七年秋九月辛亥築平城外廓周四三十二里  
八年冬十月癸卯廣西宮起外垣墻周四二十里  
世祖本紀曰始光二年春三月庚申營故宮為萬壽宮  
起永安、樂二殿臨望觀九華堂秋九月永安、樂二  
殿成  
三年春二月起太學於城東  
神麤四年秋七月起承華宮  
延和元年秋七月築東宮  
三年秋七月辛巳東宮成備置屯衛三分西宮之一  
太平真君十一年春二月大修宮室皇太子居於北宮

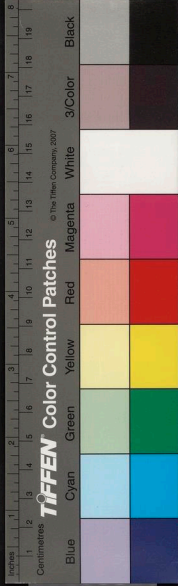

高宗本紀曰興安二年春二月乙丑發京師五千人穿天淵池后妃傳曰文成初穿天淵池獲一石銘稱桓帝葬母氏遠近赴會二十餘萬有司以聞命藏之大廟

秋七月築馬射臺於南郊

太安四年春三月丙辰起太華殿秋九月辛亥成

顯祖本紀曰皇興五年秋八月丙午傳位於太子帝稱

太上皇帝已酉徙御崇光宮采椽不斷土階而已

公孫厥傳曰顯祖於苑內立殿勅中秘群官制名獻

曰臣聞至尊至貴莫崇於帝王天人挹損莫大於謙

光伏惟陛下躬唐虞之德存道順神道遙物外宮居

之名當協睿旨臣愚以為當曰崇光奏可

高祖本紀曰延興三年春正月丁亥改崇光宮為寧光

宮

承明元年冬十月丁巳起七寶永安行殿

太和元年春正月辛亥起太和安昌二殿

李冲傳詔曰昔軒皇誕御垂棟宇之構爰歷三代興

宮觀之式然茅茨土階昭德於上代層臺廣廈崇威

於中葉良由文質異宜華朴殊禮故也是以周成繼

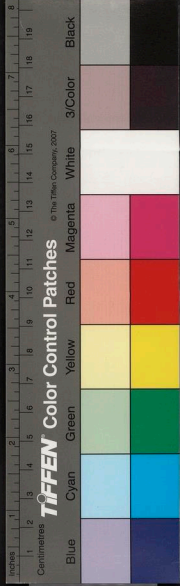

殿成

本紀又曰秋七月己酉二殿成起朱明思賢門  
九月庚子起永樂遊觀殿於北苑穿神淵池  
三年春正月癸丑坤德六合殿成二月壬寅乾象六合

殿成  
極之制朕當別加指授

自非裁度經春興役徂暑則廣制崇基莫由克就成  
功立事非委賢莫可改制規模非任能莫濟尚書冲  
器懷淵博經度明遠可領將作大匠司空長樂公亮  
穆亮可與大匠共監興繕其去故從新之宜修復太  
改正殿違犯時令行之惕然但翔土多寒事殊南夏  
昔年又因徃歲之豐資藉民情之安逸將以今春營  
式茲宮宇指訓規模事昭於平日明堂太廟已成於  
朕以寡德猥承洪緒運屬休期事鍾昌運宜遵遠度  
度頗為未允太祖初基雖粗有經式自茲厥後復多  
家皇運統夫協纂乾曆銳意四方靡遑建制宮室之  
尊嚴皇威崇重帝德豈好奢惡儉苟歛民力者哉國  
業營明堂於東都漢祖聿興建未央於咸鎬蓋所以

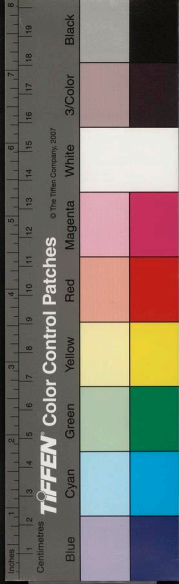



夏六月辛未起文石室靈泉殿於方山  
四年春正月癸卯乾象四合殿成南監本亦作六合疑

誤

秋七月壬子改作東明觀

九月乙亥思義殿成壬午東明觀成

五年夏四月己亥行幸方山建永固石室於山上立碑  
於石室之庭又起鑿玄殿后妃傳曰馮太后與孝平遊  
於方山頽川阜有終焉之志因謂群臣曰昔舜葬蒼梧  
二妃不從豈得遠祔山陵然後為貴哉吾百歲後神其

安此孝文乃詔有司營建壽陵於方山又起永固石室  
將終為清廟馮太后五年起作八年而成刊石立碑頌  
太后功德

七年冬十月戊午宣信堂成

九年秋七月丙寅朔新作諸門

十年秋九月辛卯朔詔起明堂辟雍

十二年秋九月丁酉起宣文堂經武殿

閏九月甲子築園邱於南郊

十五年夏四月己卯經始明堂改太廟冬十月明堂太

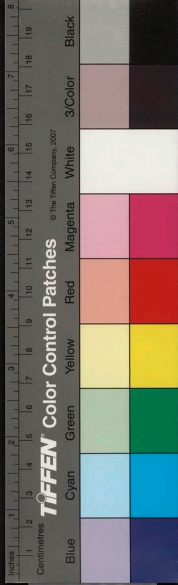

廟成十一月丁卯遷七廟神主於新廟十二月壬辰遷社於內城之西

十六年春二月戊子帝移御永樂宮庚寅壞太華殿冬十月庚戌成

蔣少游傳於平城將營太廟太極殿遣少游乘傳詣洛量準魏晉基址

穆亮傳曰時將建太極殿引見群臣於太華殿高祖曰朕仰遵先意將營殿宇役夫既至興工有日今欲徙居永樂以避囂塵土木雖復無心毀之能不悽愴

今故臨對卿等與之取別此殿乃高宗所制爰歷顯祖逮朕冲年即位於此但事來奪情將有改制仰惟疇昔惟深悲感亮稽首對曰臣聞稽之卜筮載自典經占以決疑古今攸尚興建之工事在不易願陛下訊之著龜以定可否又去歲役作為工甚多太廟明堂一年便就若仍歲頻興恐民力凋敝况材幹新伐為功不固願待逾年小康百姓高祖曰若終不為可如卿言後必為之逾年何益朕遠覽前王無不興造故有周創業經建靈臺鴻漢受終未央是作章創之

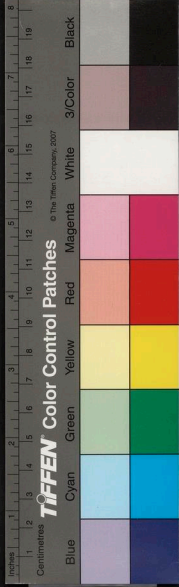

初猶尚如此况朕承累聖之運屬太平之基且今八  
表清晏年穀又登爰及此時以就大功人生定分修  
短命也著蔡雖智其如命何當委之大命豈假卜筮  
遂移御永樂宮

本紀又曰十一月乙卯依古六寢權制三室以安昌殿  
為內寢皇信堂為中寢四合殿為外寢

十七年春三月戊辰後作後宮帝幸永興園徙御宣文  
堂

無城郭木末明元帝始土著居處佛狸太武帝破梁州

黃龍徙其居民大築城邑截平城西為宮城四角起樓  
女牆門不施屋城又無壘南門外立二土門內立廟開  
四門各隨方色凡五廟一卅一間瓦屋其西立大社佛  
狸所居雲母等三殿又立重屋居其上飲食厨名阿真  
厨在西皇后可孫恒出此厨求食殿西鑿仗庫屋四十  
餘間殿北絲綿布絹庫土屋一十餘間太子宮在城東  
六開四門瓦屋四角起樓妃妾住皆土屋婢使千餘人  
織綾錦販賣酤酒養猪羊牧牛馬種菜逐利太官八十



餘窖、四千斛半穀半米又有懸食瓦屋數十間置上方作鐵及木其袍衣使宮內婢為之太子別有倉庫其城郭繞宮城南悉築為坊、開巷坊大者容四五百家小者六七十家每南坊搜檢以脩奸巧城西南去白登山七里於山邊別立父祖廟城西有祀天壇立四十九木人長許白幘練裙馬尾被立壇上常以四月四日殺牛馬祭祀盛陳鹵簿邊種奔馳奏伎為樂城西三里刻石寫五經及其國記於鄴取石虎文石屋基六十枚皆長丈餘以充用自佛狸至萬民 獻文帝世增雕飾正殿西築土臺謂之白樓萬民禪位後常游觀其上臺南又有伺星樓正殿西又有祠屋琉璃為瓦宮門稍覆以瓦猶不知為重樓並設削泥采畫金剛力士胡俗尚水又規畫黑龍相盤繞以為殿勝

水經注曰羊水又東注於如渾水亂流徑方嶺上有文

明太皇太后陵、之東北有高祖陵二陵之南有永固

堂、之四周隅雉列榭階欄檻及扉戶梁壁椽瓦悉文

石也檐前四柱採洛陽之八風谷黑石為之雕鏤隱起

以金銀間雲雉有若錦馬堂之內外四側結兩石扶疑

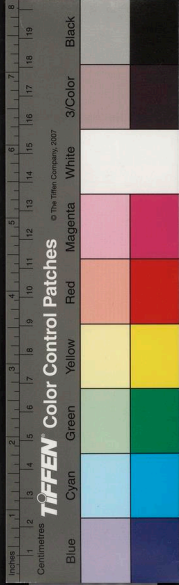

作跌報青石屏風以文石為緣並隱起忠孝之容題刻貞  
順之名廟前鐫石為碑數碑石至佳左右列柏四周迷  
禽閣日院外西側有思遠靈園、之西有齋堂南門表  
二石關、下斬山累結泐路下望靈泉宮池皎若圓鏡  
矣  
如渾水又南分為二水一水西出南屈入北苑中歷諸  
池沼又南迳虎園東魏太平真君五年成之以牢虎也  
季秋之月聖上親泐園上勅虎士効力於其下事同奉  
戎生制猛獸朱謀璋曰穆天子傳云有虎在乎葭中七

萃之士齊奮戎請生捕虎必全之即詩所謂禮褐暴虎

獻於公所也故魏有捍虎園

又迳平城西郭內魏泰常七年所成也城周下有關文  
西郭外有郊天壇、之東側有郊天碑建興四年立

其水南又屈迳平城縣故城南史記曰高帝先至平城  
史記音義曰在雁門即此縣矣王莽之平順也魏天興  
二年遷都於此太和十六年破太華安昌等殿造太極  
殿東西堂及朝堂夾建象魏朝元中陽端門東西二掖  
門雲龍神虎中華諸門皆飾以觀閣東堂東接太和殿

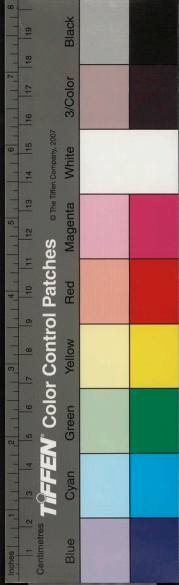

殿之東階下有一碑太和中立是洛陽八風谷之石繼石也殿之東北接紫宮寺南對承賢門、南即皇信堂堂之四周圍古聖良臣烈士之容刊題其側是辨章即彭城張僧達樂安蔣少游于下有缺文堂南對北臺、甚高廣臺基四周列壁闕路自內而升國之圖籙秘籍悉積其下臺西即朱明閣直侍之臣出入所由其水夾御路南流迤蓮臺西魏神瑞三年又毀建白樓、甚高竦加觀榭於其上表裏飾以石粉晴曜建素赭白綺分故世謂之白樓也後置大鼓於其上晨昏伐以千椎為

城里諸門啟閉之候謂之戒晨鼓也

又南迤皇舅寺西是大師昌黎馮晉國所造朱謀埠曰馮熙字晉國文明太后兄也官定州刺史進爵昌黎王在諸州鎮建佛圖精舍合七十二處孝文即位為侍中太師有五層浮圖其神圖像皆合青石為之加以金銀火齊衆練之上煒、有精光又南迤永寧七塔浮圖其制甚妙工在寡雙又南遠出郊郭弱柳蔭街絲楊被浦公私引裂用周圍挽宋本作圍繞長塘曲塘所在布渡故不可得而論也

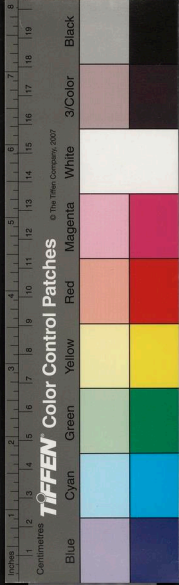

一水南迤白登山西服度曰白登臺名也去平城七里如淳曰平城旁之南城若邱陵矣今平城東十七里有臺即白登臺也臺南對岡阜即白登山也故漢書稱上遂至平城上白登者也為匈奴所圍處孫暢之述畫曰漢高祖被圍七日陳平使能畫作美女送與冒頓閼氏恐冒頓勝漢其寵必衰說冒頓解圍於此矣其水又迤寧光宮東獻文帝之為太上皇也所居故宮矣宮之東次下有石柱是石虎鄴城東門石橋柱也按柱勒趙建武中造以其石作工妙徙之於此余為尚書

祠部與宜都王穆置同拜北郊親所徑見柱側悉鏤炬朱謀璋曰當作雲烟上作蟠螭甚有形勢洵為工巧去子丹碑側遠矣

其水又南迤平城縣故城東司州代尹治皇都洛陽以為恒州水左有大道壇廟始光二年少室道士寇謙之所建也兼諸廟碑六多所署立其廟階五成宋本作三成四周欄檻上階之上以木為員基令千相枝梧以板切宋本作砌其上欄陞承阿上員制如明堂而專室四戶室內有神坐、右列玉磬皇輿親降受籙靈壇號

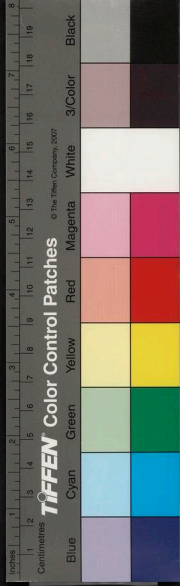

曰天師宣揚道式暫重當時壇之東北舊有靜輪宮魏  
神龕四年造抑六栢梁之流也臺高廣超出雲間欲令  
上延霄客下絕鸞浮太平真君十一年又毀之物不停  
固白登六繼號矣水右有三層浮圖真容驚架悉結石  
也裝制麗質六畫美善也東郭外太和中閹人宕昌公  
鉗耳慶時立祇洹舍於東罽椽瓦梁棟基壁櫺尊容  
聖像神國妙塔架峙相望法輪東轉並為上矣

及蘇里軒味老百念圖制可觀亦復惟列壁各殊而不容疑字有祇迥碑題大令兼佳耳此是巴帝中佛法曹所置

其水自北苑南出歷京城內河於兩涘太和十年累石  
結岸夾塘之上榭樹交蔭郭南結兩石橋橫水為梁又

南達籍田及藥圃西明堂東明堂上圓下方四周十二  
戶九堂而不為重隅也室外柱內倚井之下施机輪飾  
鏤仰象天狀畫北通之宿鳥蓋天也朱謙埠曰當作画  
北辰列宿象蓋天也每月隨斗所建之辰轉應天道此  
之異古也加靈臺於其上下則引水為辟雍水側結石  
為塘事準古制是太和中之所經建也

地理志曰西京大同府陶唐冀州之域虞分并州夏復  
為冀州周職方正北曰并州戰國趙武靈王始置雲中  
郡秦當作漢屬代王國為平城縣魏為新興郡晉仍屬

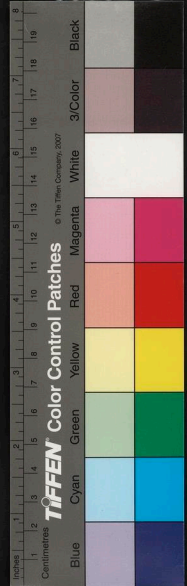



雁門劉琨表封猗盧為代王都平城  
遼史興宗紀曰重熙十三年冬十一月乙卯改靈州為  
西京元魏道武於此遂建都邑孝文帝改為司州牧置  
代尹遷都洛邑改萬年又置恒州高齊文宣帝廢州為  
恒安鎮今謂之東城尋復恒州周漢為恒安鎮改朔州  
隋仍為鎮唐武德四年置北恒州七年廢貞觀十四年  
移雲中定襄縣於此永淳元年默啜為邊患移民朔州  
開元十八年置雲中州天寶元年改雲中郡乾元、年  
曰雲州乾符三年大同軍節度使李國昌子克用為雲  
中守從使殺防禦使據州以聞僖宗赦克用以國昌為  
大同軍防禦使不受命廣明元年李琢攻國昌國昌兵  
敗與克用奔北地黃巢入京師詔發代北軍尋赦國昌  
使討賊克用率三萬五千騎而南收京師功第一國昌  
封隴西郡王克用子存勗滅梁是為唐莊宗同光三年  
復以雲中為大同軍節度使晉高祖代唐以契丹有援  
立功割山前代北地為昭大同來屬因建西京下云重  
熙十三年升為西京而此即云建西京史文之誤敦接  
棚檣縣廣袤二十里門東曰迎春南曰朝陽西曰定西

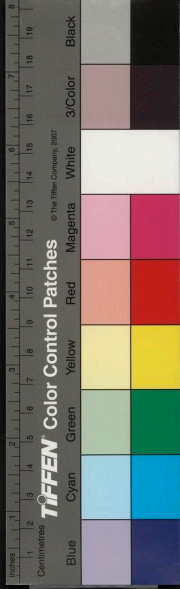



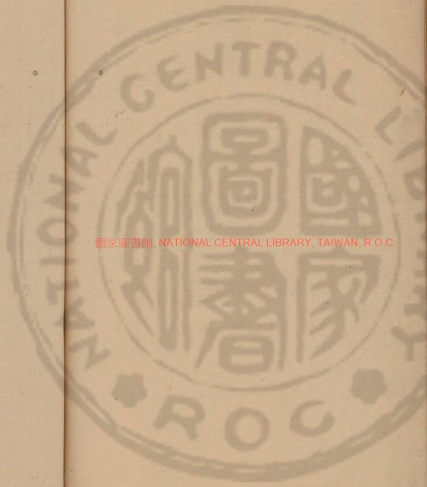

國家圖書館, NATIONAL CENTRAL LIBRARY, TAIWAN, R.O.C





國家圖書館, NATIONAL CENTRAL LIBRARY, TAIWAN, R.O.C.

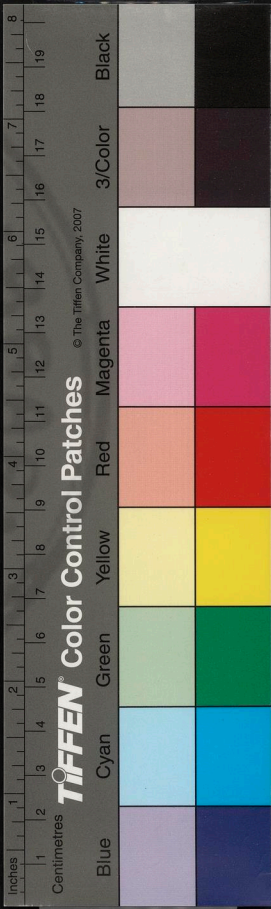
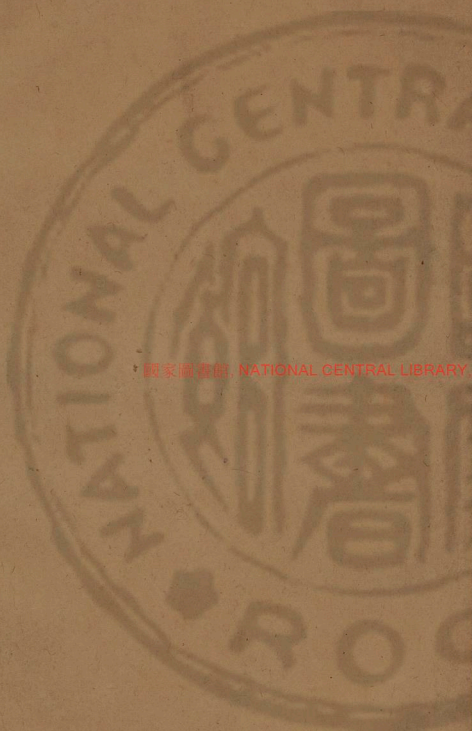





國立中央圖書館藏

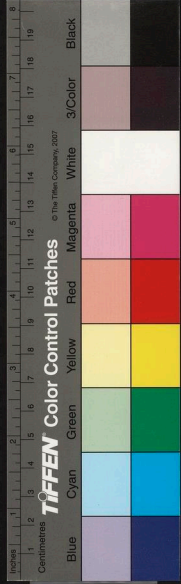

8  
抄本

抄本

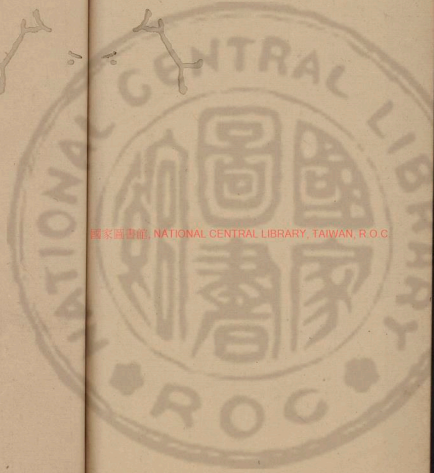

國家圖書館, NATIONAL CENTRAL LIBRARY, TAIWAN, R.O.C

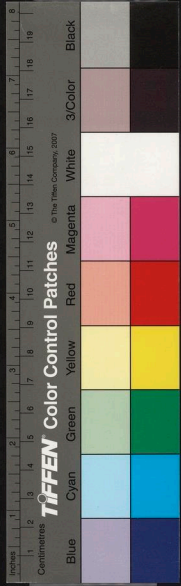



歷代帝王宅京記卷之十七

崑山顧炎武寧人氏錄



大梁

五代史職方考曰汴州唐故曰宣武軍梁以汴州為開封府建為東京後唐滅梁復為宣武軍晉天福三年升為東京漢周因之

後梁

冊府元龜曰太祖開平元年夏四月戊辰升汴州為開

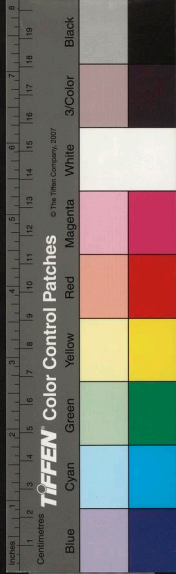
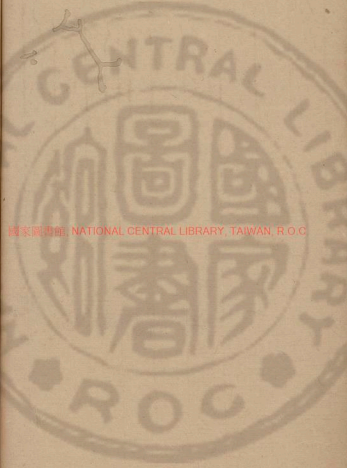

封府建東都是月制宮殿及都門名正殿為崇元殿東殿為宣德殿內殿為金祥殿萬歲堂為萬歲殿門如殿名大內正門為元化門皇牆南門為建國門瀉漏門為啟運門下馬門為升龍門宣德殿前門為宗明門正殿東門為金烏門西門為玉兔門正衙東門為崇禮門東偏門為銀臺門宴堂門為德陽門天王門為賓天門皇牆東門為寬仁門後儀門為厚載門皇牆西門為神獸門望京門為金鳳門宋門為觀化門尉氏門為高明門鄭門為開明門梁門為乾象門酸棗門為興和門封邱門為舍曜門曹門為建陽門升開封浚儀為赤縣尉氏封邱雍邱陳留為畿縣

五月改文思院為乾文院同和院為佐鸞院

二年秋七月甲午以高明門外繁臺為講武臺是臺西漢梁孝王嘗按歌閱樂於此當時因名曰吹臺其後有繁氏居於其側里人乃以姓呼之時代綿寢雖官吏亦從俗焉帝登眺蒐乘訓戎宰臣以是奏而名之

三年春二月以滑州酸棗縣長垣縣鄭州中牟縣陽武縣宋州襄邑縣曹州戴邑縣許州扶溝鄆陵縣陳州太

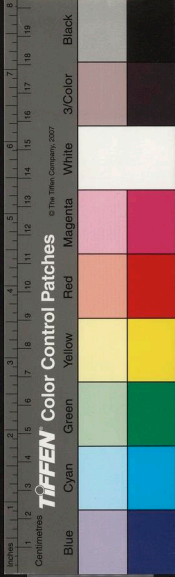

等九縣割屬開封府仍升為畿縣  
秋七月改章善門為左右銀臺門其左右銀臺門却改  
為左右興善門

冬十一月改乾文院為文思院行從殿為興宅殿弓箭  
庫殿為宣武殿毬場為安毬場

後唐

冊府元龜曰後唐莊宗同光元年冬十二月壬申勅汴  
州偽府所立殿宇諸門並去牌額復本名其宣武軍額  
置於咸安門所在宮苑即充行宮應有不合安鴿吻處  
並可去之

後晉

晉高祖天福二年夏五月丙辰以汴州行宮為大寧宮  
三年冬十月丙辰詔升汴州為東京置開封府仍升開  
封浚儀兩縣為赤縣餘升為畿縣

三年冬十月庚辰詔曰為國之現在於敏政建都之  
法務在利民歷改前經詔然通論頌惟涼德獲放丕  
基當數朝戰伐之餘是兆廢傷殘之後車徒既廣幣  
廩咸虛經年之輓粟飛芻繼日而勞民動眾常煩漕



運不給供須今汴州水陸要衝山河形勢乃萬庾千箱之地是四通八達之郊爰自按巡益觀宜便俾升都邑以利兵民汴州宜升為東京開封府時所管屬縣並可仍舊割屬收管亦升為畿縣其洛京改為西京雍京改為晉昌軍

丁亥詔改大寧宮門為明德門又改京城諸門名南門尉氏門以薰風為名西二門鄭門梁門以金義朝明為名北二門酸棗封邱以玄化宣陽為名東二門曹門宋門以迎春仁和為名

四年春二月改東京玉華殿永福殿

三月己卯改明德殿為滋德殿以宮城南門同名故也一五年秋九月戊子改東京上源驛為都亭驛

後漢

高祖天福十二年六月戊辰詔曰浚都重地汴水名區控襟帶於八方便棹航於萬國眷言王氣允稱皇居其汴州宜仍舊為東京

後周

周太祖廣順元年夏六月以唐都長安時京城等門比



定今東京諸門董風等為京城門明德門為皇城門啟  
運等為宮城門昇龍等為宣門崇元等為殿門

二年春正月詔開封府修補京師羅郭率府界丁夫五  
萬五千版築旬日罷

冬十月置弘文館史館集賢館於厚載門內向東橫街  
東北

通鑑曰廣順三年帝欲祀南郊以自古以來郊祀常在  
洛陽疑之執政曰天子所都則可以祀百神何必洛陽  
於是始築園邱社稷壇太廟於大梁

世宗顯德二年夏四月乙卯詔曰惟王建國寔曰京師  
度地居民固有前作東京華夷臻湊水陸會通時向隆  
平日增繁盛而都城因舊制度未恢諸衛軍營或多窄  
陋百司公署無處興修加以坊市之中邸店有限工商  
外至億兆無窮借貸之資增添不定貧闕之戶供辦寔  
艱而又屋宇交連街衢湫隘入夏有暑濕之苦居常多  
烟火之憂將使公私須廣都邑宜令所司於京城四面  
別築羅城先立標幟候冬末春初農務閒時即量差近  
甸人夫漸次修築春作煖動便令放散如或土功未畢



則延遞次年修築所奠寬容辦集今後凡有營葬及興  
置宅竈并草市並須去標幟七里外其標幟內候官中  
壁畫定街巷軍營倉場諸司公廡院務了即任百姓營  
造

三年春正月戊戌發開封府書滑鄭州之民十餘萬築  
大梁外城

夏六月癸亥詔曰輦轂之下謂之浩穰萬國駿奔四方  
繁會此地比為藩翰近建京都人物誼閭閻巷隘隄風  
雪則有泥濘之患風旱則多火燭之憂每遇炎蒸易生  
疫疾近者開廣都邑展列街坊雖然暫勞久成大利朕  
昨自淮上回反京師周覽康衢更思通濟千門萬戶庶  
諧安樂之心盛暑隆冬倍減寒溫之苦其京城內街道  
濶五十步者許兩邊人戶各於五步內取便種樹掘井  
修蓋涼棚其三十步以下至二十五步者各予三步其  
次有差

五年夏五月賜東京新城諸門名在寅曰寅賓門在辰  
曰延春門在巳曰朱明門在午曰景風門在未曰畏景  
門在申曰迎秋門在戌曰肅政門在亥曰玄德門在子

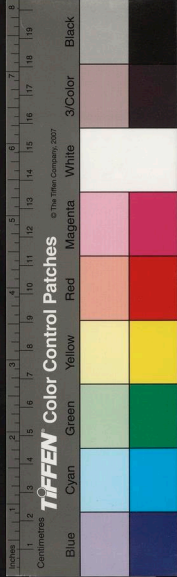

曰長景門在丑曰愛景門改大內東偏舊賓天門為通苑門又以京城東新修驛為懷信驛以待江南貢使焉四年夏四月修永福殿恭帝顯德六年冬十二月改萬歲殿為紫宸殿

已下要考宋史本紀抄入

### 宋京城

按宋史地理志舊城周回二十里一百五十五步東二門北曰望春初名和政南曰廣景南面三門中曰朱雀東曰保康大中祥符五年創建西曰崇明西二門南曰宜秋北曰闔闔北三門中曰景龍東曰安遠西曰天波以上宋初仍梁晉舊名至太平興國四年改今名新城周回五十里一百六十五步大中祥符九年增築元豐元年重修政和六年詔有司度國之南展築京城移置官司軍營舊城周四十八里二百二十三步周顯德三年築王應麟地理釋曰東京開封府舊城唐建中初李勉築本朝曰闔闔北曰東城新城周顯德三年韓通築本朝曰國城北曰外城以其土鹹取鄭州虎牢關土築之俗呼為卧牛城南三門中曰南薰東曰宣化西曰安

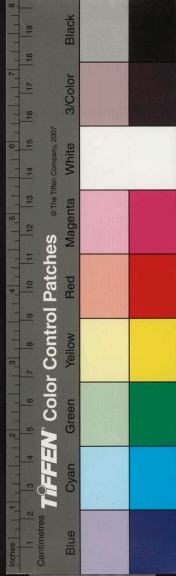

上東二門南曰朝陽北曰含輝太平興國四年改寅窟  
後復西三門南曰順天北曰金輝北四門中曰通天天  
聖初改寧德後復東曰長景次東曰永泰西曰安肅初  
號衛州門以上皆因周舊名至太平興國四年改今名  
汴河上水門南曰大通太平興國四年賜名天聖初改  
順濟後復今名北曰宣澤舊南北水門皆曰大通熙寧  
十年改汴河下南曰上善北曰通津天聖初改廣津熙  
寧十年復惠民河上曰普濟下曰廣利廣濟河上曰咸  
豐下曰善利舊名咸通上南門曰永順熙寧十年賜名

其後又於金輝門南置開遠門舊名通遠以上皆太平  
興國四年賜名天聖初改今名其濠曰護龍河闊十餘

丈濠之內外皆植楊柳粉牆朱戶禁人往來城門皆甕  
城三層屈曲開門惟南薰新鄭封邱正門皆直門兩重  
以通御路金元以下多湮塞舊有十三門南曰南薰陳  
州戴接東曰新宋楊州新曹西曰新鄭萬勝固子北曰  
陳橋封邱新酸棗衛州今道路所通者惟曹鄭陳州楊  
州南薰固子封邱七門耳因或作堠非也

宋朝會典

自朱梁建都汴州為東京皆因藩鎮





舊制但改名額而周顯德初始廣新城周四十八里二百二十三步

趙德麟侯鯖錄 舊城周四二十里一百五十五步

即汴州城唐建中二年節度使李勣重築國初號曰

關城六曰裏城新城乃周世宗顯德二年四月詔別

築新城周四四十八里二百二十三步別曰外城又

曰羅城六曰新城元豐中裕陵命內侍宋用臣重築

之

宋敏求東京記 周世宗顯德二年四月詔京城四

面別築羅城三年正月發京畿滑鄭曹之民命薛可

言等督之仍命韓通總其事王樸徑度凡通衢委巷

廣袤之間皆樸定其制踰年而成神宗熙寧中始回

面為敵樓作甕城及濬治濠塹

周宥癸辛謀志 汴之外城周世宗時所築宋神宗

又展拓之其高濬天堅壯雄偉南闕外有太祖講武

臺周美成汴都賦形容盡矣梁王鼓吹臺徽宗龍德

宮舊址尚在

岳珂程史 開寶戊辰藝祖初修汴京大其城址曲



而宛如蚘蛄焉者老相傳趙中令鳩工奏圖初取方  
直四面皆有門坊市徑緯其間井、繩列上覽而怒  
自取筆塗之命以幅紙作大圈行曲縱斜旁注云依  
此依築故城即當時遺蹟也時人咸罔側多病其不  
宜於觀美熙寧乙卯神宗在位遂欲改作覽苑中牧  
豚及內作坊之事卒不敢更第增埤而已及政和間  
蔡京擅國亟奏廣其規以便宮室苑囿之奉命官侍  
董其役凡周旋數十里一撤而方之如矩墉堞樓櫓  
雖甚藻飾而蕩然無復曩時之堅樸矣一時迄功第  
侈其事至以表記兩命詞科之題聚可想見其張皇  
也靖康胡馬南牧粘漢幹離不揚鞭城下有得色曰  
是易攻下令植砲四隅隨方而擊之城既引直一砲  
所望一壁皆不可立竟以此失守藝祖沉幾遠睹至  
是始驗宸筆所定圖宋承平時藏秘閣今不復存  
和維愚見紀念 汴之外城門名各有意義如云鄭  
門以其通往鄭州也如云酸棗門以其通往延津即  
舊酸棗縣也其固子門未知其義近閱宣和遺事內  
載上清寶籙宮成浚濠水深三丈東則景龍門橋西



則天波門橋二橋之下壘石為固引舟相通而橋上人  
物往來不覺又郡城沿革云西南門從南曰順天門俗  
名新門次曰利澤水門汴河自此入城次北曰開遠門  
又名萬勝門次北曰金輝門俗名固子門歐陽公歸田  
錄云飲於固子橋然則以壘石為固而名其橋因以  
名其門也周禮掌固之職掌修城郭橋梁之固以為固  
所依阻故曰固或曰固作碩視也汴城卧牛之形北視  
黃河為下而子不敢來害其母此乃臆度之說無所據  
者

今省城即宋之舊裏城周圍二十里一百九十步高三  
丈五尺國朝洪武初重築外包以磚門五東曰麗景南  
曰南薰西曰大梁北曰安遠東北曰仁和外建月城上  
各建樓其西舊名望京角樓四教臺八十四窩鋪八十  
三東西南門甃城內皆有漢壽亭侯廟而北門甃城內  
則立帝廟也皆近時建

宋大內宮室

宋史地理志曰東京汴之開封也梁為東都後唐罷晉  
復為東京宋因周之舊為都建隆三年廣皇城東北隅

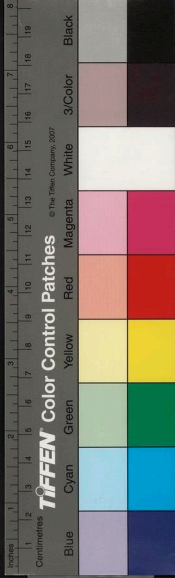

命有司画洛陽宮殿之制按圖修之而皇居始壯嚴矣  
雍熙三年欲廣宮城詔殿前指揮使劉延翰等經度之  
以居民多不欲徙遂罷宮城周四里南三門中曰乾  
元宋初依梁晉之舊名曰明德太平興國三年改丹鳳  
大中祥符八年改正陽明道二年改宣德雍熙元年改  
今名全唐詩話今東京皇城乾元門舊宣武軍鼓角樓  
也節度使王彥威有詩刻石在其上後梁氏建國其石  
不知所在東曰左掖西曰右掖東西面門曰東華西華  
舊名寬仁神獸開寶三年改今名熙寧十年又改東華  
門北曰鵲門北一門曰拱宸舊名玄武大中祥符五年  
改今名熙寧十年改門內西橫門曰臨華乾元門內正  
南門曰大慶東西橫門曰左右升龍左右北門內各二  
門曰左右長慶熙寧間改左右長慶曰左右嘉祐左右  
銀臺東華門曰左承天祥符乾德六年賜名大中祥符  
六年正月天書降其上詔加祥符二字而增葺之西華  
門內一門曰右承天左承天門內道北門曰宣祐舊名  
先天大中祥符八年改大寧明道元年改今名正南門  
內正殿曰大慶東西門曰左右太和宋初曰日華月華

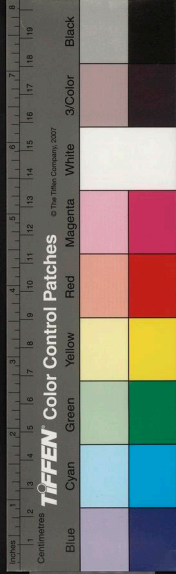

大中祥符八年改今名正衙殿曰文德宋初曰文明雍  
熙元年改今名熙寧間改南門曰端禮兩掖門曰東西  
上閣東西門內曰左右嘉福宋初曰左右勤政明道元  
年十月改今名大慶殿舊名崇元乾德四年重修故曰  
乾元太平興國九年改朝元大中祥符八年改天安明  
道三年改今名北有紫宸殿舊名崇德明道元年改今  
名視朝之前殿也西有垂拱殿舊名長春明道元年改  
今名常日視朝之所也次西有皇儀殿開寶四年賜名  
滋福明道元年十月改今名又次西有集英殿舊名廣

政開寶三年曰大明講武閣含光大中祥符八年名會

慶明道元年十月改今名宴殿也殿後有需雲殿舊名

玉華後改瓊華熙寧初改今名東有昇平樓舊名紫雲

明道元年改今名宮中觀宴之所也宮後有崇政殿舊

名簡賢講武太平興國二年改今名熙寧間改北橫門

曰通極閣事之所也殿後有景福殿西有殿北向曰延

和便坐殿也大中祥符七年建後苑東門洎北向便殿

成賜名曰宣和門承明殿明道元年改端明二年改今

名凡殿有門者皆隨殿名宮中又有延慶舊名萬歲大



中祥符七年改安福觀文舊名集聖明道二年改肅儀  
慶曆八年改今名清景慶雲玉京等殿壽寧殿清景明  
道元年改延春閣舊名萬春寶元元年改福寧殿即延  
慶明道元年改東西有門左右昭慶觀文殿西門曰延  
真其東真君殿曰積慶前建感真閣又有龍圖閣下有  
資政崇和宣德述古四殿天章閣下有群玉瑩珠二殿  
後有寶文閣即壽昌閣慶曆元年改閣東西有嘉德延  
康二殿前有景輝門後苑東門曰寧陽即宣和門明道  
元年改苑內有崇聖殿太清樓其西又有宣聖化成即  
王宸殿明道元年改金華西涼清心等殿翔鸞儀鳳二  
閣華景翠芳瑤津三亭延福宮有穆清殿延慶殿北有  
柔儀殿初有殿無名章獻太后名曰崇徽明道元年改  
寶慈景祐二年改今名崇徽殿有欽明殿舊名天和明  
道元年改觀文又改清風治平三年改今名延福宮北  
有廣聖宮天聖二年建名長寧景祐二年改內有太清  
玉清冲和集福會祥五殿建流孟殿於後苑明道元年  
八月修文德殿成是夜禁中火延熾崇德長春滋福會  
慶延慶崇徽天和承明八殿命宰相呂夷簡為修葺大

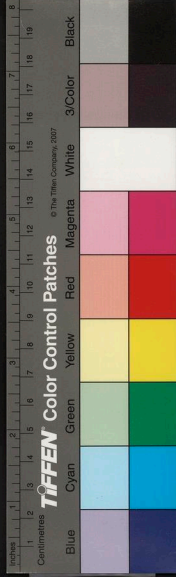

內使樞密副使楊崇勳副之發京東西河北淮南江東  
西路工匠給役內出乘輿物左藏庫易緡錢二十萬助  
其費以故改諸殿名又有慈德殿楊太后所居景祐元  
年賜名觀稼殿在後苑觀種稻景祐二年創建延義閣  
在崇政殿內通英閣在崇政殿西南蓋侍臣講讀之所  
也與延義閣同景祐三年賜名隆儒殿在英閣內小殿  
皇祐三年始賜名慈壽殿皇太后所居治平元年賜名  
慶壽宮保慈宮熙寧二年建玉華殿在後苑基春殿熙  
寧元年建在玉華殿後睿思殿八年建承極殿元豐三  
年建崇慶降祐二宮元祐元年建睿成宮神宗所居東  
宮紹聖二年賜名宣和殿在睿思殿紹聖二年四月殿  
成其東側別有小殿曰疑芳其西曰瓊芳前曰重熙後  
曰環碧元符三年廢崇寧初復作大觀三年徽宗製記  
刻石寘棊京為之聖瑞宮皇太后所居因以名宮顯謨  
閣元符元年建藏神宗御集建中靖國元年改曰熙明  
尋復舊玉虛殿元符初建玉華閣大觀初建在宣和殿  
後親蠶宮政和元年建燕寧殿在延福北奉安仁宗慈  
聖光顯皇后御容延福堂政和三年春新作於大內北

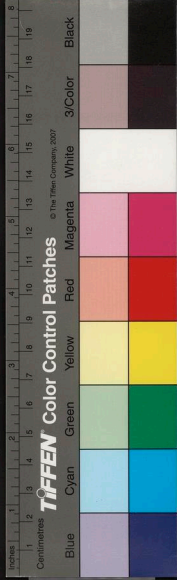

拱辰門外舊宮在浚苑之西南今其地乃百司供應之所凡內酒坊裁造院油醋柴炭鞍轡等庫悉移他處又遷兩僧寺兩軍營而作新宮馬始南向殿因宮名曰延福次曰藻珠有亭曰碧琅玕其東門曰晨輝其西曰廉澤宮左復列三位其殿則有蕙被報瓊蟠桃春錦疊瓊芬芳崑玉群玉其東閣則有蕙被報瓊蟠桃春錦疊瓊芬芳

林雲儀美男子德銘美官錦蘭薰摘金其高閣有翠英字否報香

嚴玉寒香鉛華瓊華文綺絳萼濃華綠綺瑤碧清陰秋

香叢玉扶玉絳雲會寧之北疊石為山、上有殿曰翠

微亭為二亭曰雲歸曰層嶽凝和之次閣曰明春其高

踰三百一十尺閣之側為殿二曰玉英曰玉澗其背附

城築土植杏名曰杏岡覆茅為亭修竹萬竿引流其下

宮之右為佐一閣曰宴春廣十有二大舞臺四列小亭

三峙鑿圓池為海跨海為二亭架石梁以升山亭曰飛

華橫度之四百尺有奇縱數之二百六十有七尺又疏

泉為湖、中作隄以接亭隄中作梁以通湖梁之上又

為茅亭鶴莊鹿岩孔翠諸榭蹄尾動數千嘉花名木類

聚區別幽勝宛若生成西抵展澤不類塵境初蔡京命

童貫楊戩賈詳藍從熙何訢等分任宮役五人者因各

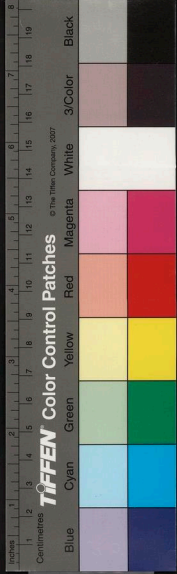



為制度不務沿襲故疏延福五位東西配大內南北稍  
為其東直景龍門西抵天波門宮東西二橫門皆視禁  
門法所謂晨輝麗澤者也而晨輝門出入最多又後又  
跨舊城修築疏延福第六位跨城之外浚濠深者水三  
尺東景龍門橋西天波門橋二橋之下疊石為固引舟  
相通而橋上人物外自通行不覺也名曰景龍江其後  
又闢之東過景龍門至封邱門景龍江北有龍德宮初  
元符三年以懿親宅潛邸為之及作景龍江、夾岸皆  
奇花珍木殿宇比、對峙中塗曰壺春堂絕岸至龍德  
宮其地歲時次第展拓浚畫都城一隅焉名曰揚芳園  
山水美秀林巖暢茂樓觀參差猶良嶽延福也宮在舊  
城因附見此保和殿政和三年四月作九月殿成摠為  
屋七十五間玉清神霄宮政和三年建舊名玉清和陽  
在福寧殿東七年改今名上清寶籙宮政和五年作在  
景龍門東對景輝門既又作仁濟輔政二亭於宮前作  
上清寶籙宮密連禁署內列亭臺館舍不可勝計命道  
士施民符籙徽宗時登皇城下視之又聞景龍門城上  
作復道通寶籙宮以便齋醮之事徽宗數從復道上往

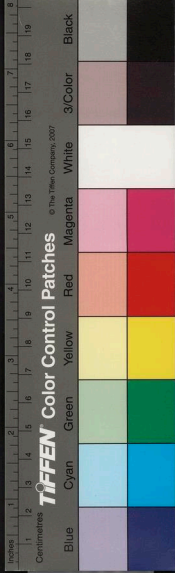

來是年十二月始張燈於景龍門上下名曰預賞元宵  
其明年乃有期門之事萬歲山良嶽政和七年始於上  
清寶籙宮之東作萬歲山、周十餘里其最高一峰九  
十步上有界亭分東西二嶺直接南山之東有萋綠華  
堂有書館八仙館紫石岩樓真澄覽秀軒龍吟堂山之  
南則壽山兩峰並峙有雁池雍、亭北直絳霄樓山之  
西有藥寮有西莊有巢雲亭有白龍沂躍龍峽蟠秀練  
光跨雲亭羅漢岩又西有萬松嶺、畔有倚翠樓上下  
設西閣、下有平地鑿大方沼、中作西洲東為蘆渚  
亭曰浮陽西為梅渚亭曰雪浪西流為鳳池東出為雁  
池中分二館東曰流碧西曰環山有閣曰巢鳳堂曰三  
秀東池後有揮雪亭復由磴道上至介亭、左復有亭  
曰極目曰蕭林右復有亭曰廉雲半出北俯景龍江引  
江之上流注山澗西行為漱瓊軒又行石間為煉丹凝  
真觀圍山亭下視江際見高陽酒肆及清澗閣北岸有  
勝筠卷躡雲臺蕭間館飛岑亭支流別為小莊為回溪  
又於南山之外為小山橫亘二里曰芙蓉城窮極巧妙  
而景龍江外則諸館舍尤精其北又因瑤華宮 取其

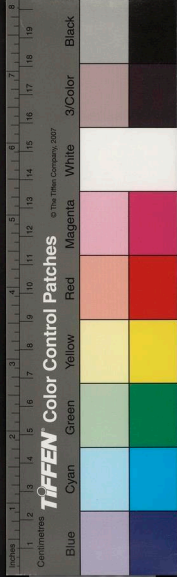

地作大池名曰曲江流中有堂曰蓮臺東盡封卯門而止其西則自天波門橋引水直西殆半曲江乃折南又折北折南者過閨閣門為複道通茂德帝姬宅折北者四五里屬之龍德宮宣和四年徽宗自為艮嶽記以為山在國之艮故名艮嶽蔡條謂初名鳳凰山後神降其詩有艮嶽排空霄因改名艮嶽宣和六年詔以金芝產於艮嶽之萬壽峰又改名壽嶽蔡條謂南山成又改名壽嶽之正門名曰華故亦號華宮自政和訖靖康積累十餘年四方花竹奇石悉聚於斯樓臺亭館雖累如前所記而月增日益殆不可以數計宣和五年朱勳於太湖取石高廣數丈載以大舟挽以千夫鑿河斷橋毀堰折牖數月乃至賜號昭功教慶神運石是年初得燕地故也而緣此授節度使大抵群閹興築不肯已徽宗晚歲患苑囿之衆國力不能支數有厭惡語由是得稍止及金人再至圍城日久欽宗命取山禽水鳥十餘萬盡投之汴河聽其所之折屋為薪鑿石為砲伐竹為筵籬又取大席數百千頭殺之以啖戰士云

宋史元文至天聖初改名止前接艮嶽下衛士云



云後

宋朝會典 今大內即宣武軍節度使治所朱梁建  
都遂以衙署為建昌宮晉天福初又為大寧宮但改  
名號而已周世宗雖加營繕猶未合古制建隆三年  
發開封浚儀民廣皇城四年五月太祖命有司畫洛  
陽宮殿按畫圖修之自是皇都始壯麗矣  
趙德麟侯鯖錄 唐東京宮城東西四里一百八十  
八步南北二里八十五步周四十二里二百四十一  
步高四丈八尺宋東京宮城周四里

邵氏聞見錄 東京唐汴州梁太祖因宣武軍置建

昌宮晉改曰大寧宮周世宗雖加營繕猶未如王者  
之制藝祖得天下之初即遣使圖東京大內按以改  
作既成帝坐萬歲殿洞開諸門端直如繩嘆曰此如  
吾心小有私曲人皆見之矣

葉少蘊石林燕語 京師大內梁氏建國止以為建

昌宮本唐宣武節度使治所未暇增大也後唐莊宗  
遷洛復廢為宣武軍晉天福中因高祖臨幸更號大  
寧宮今新城是也其增展外羅城蓋周世宗始為之



太祖建隆初以大內制度草創乃詔圖洛陽宮殿展  
皇城東北隅以鐵騎都尉李懷義與中貴人董俊按  
圖營建初命懷義等凡諸門與殿須相望無得輒  
差故垂拱福寧柔儀清居四殿正重而左右掖與升  
龍銀臺等諸門皆然惟大慶殿與端門少差耳宮成  
太祖坐福寧寢殿令關門前後召近臣入覲諭曰我  
吾心端平直已如此有少偏曲處汝曹必見之矣群  
臣皆再拜後雖嘗經火屢修率不敢易其故處矣

又曰大慶殿初名乾元太平興國祥符中皆因火改  
為朝元天安景祐中方改名有龍墀沙墀凡正至  
大朝會尊號則御馬郊祀大禮則駕宿於殿之後閣  
百官為次宿於前之兩廊皇祐初始行明堂之禮又  
以為明堂仁字御篆明堂二字每行禮則旋摺之事  
已復去文德殿在大慶殿之西少次舊曰端明後改  
文明祥符中因火再建易今名紫宸殿在大慶殿之  
後少西其次又為垂拱殿自大慶殿後紫宸垂拱之  
兩間有柱廊相通每月視朝則泚文德所謂過殿也

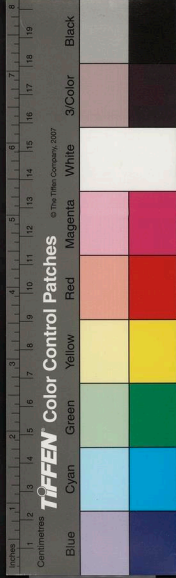

東西閣門皆在殿後之兩旁月朔不御過殿則御紫宸所謂入閣也月朔與誕節郊廟禮成受賀契丹辭見亦皆御紫宸文德遇受冊發冊御明堂宣赦亦御而不常用宣麻不御殿而百官即庭下聽之紫宸不受賀而拜表稱賀則於東上閣門團忌未赴景靈宮先進名表慰則於西上閣門亦既庭下拜而授閣門使蓋以閣不以殿也惟垂拱為日御朝之所集英殿舊大明殿也明道中改今名每春秋大燕皆在此太祖嘗御策制科舉人故後為進士殿試之所其東廊後有樓曰昇平舊紫雲宮也每大宴則宮中登而觀焉皇儀殿舊名滋福咸平太宗明德皇后居之以為萬安宮后崩復舊明道中改今名故常廢而不用以為治后喪之所

又曰東華門直北有東向門西與內東門相值俗謂之諺門而無榜張衡東京賦所謂諺門曲榭者也薛琮注諺屈曲斜行依城郭為道集韻諺字或作彜以為宮室相連之稱今循東華門墻而轉東面為北門亦可謂斜行依墻矣凡宮禁之言相承必皆有自也

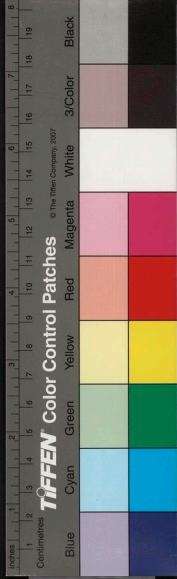

按字訓詁別也東京賦但言別門耳

周家癸辛謀識 京師有銀殿八門各有樹木山石

無一相類皆嵌石座空與石竅相通上欲有所

往與所幸美人自一門出宮人仙衣扶輪一聲霹靂

則仙樂並奏雲霄間石竅中腦麝烟起如霧

楊奐汴京故宮記 元太宗十一年己亥春三月按

部至於汴、長吏宴於廢宮之長生殿悞後世無以

考為纂其大概云皇城南外門曰南薰南薰之北新

城門曰豐宜橋曰龍津橋北曰丹鳳而其門三丹鳳

北曰州橋、少北曰文武樓遵泃路而北橫街也東

曰太廟西曰郊社正北曰承天門而其門五雙闕前

引東曰登聞檢院西曰登聞鼓院檢院之東曰左掖

門、之南曰待漏院鼓院之西曰右掖門、之南曰

都堂承天之北曰大慶門而日精門左昇平門居其

東月華門右昇平門居其西正殿曰大慶殿東廡曰

嘉福樓西廡曰嘉瑞樓大慶之後曰德儀殿德儀之

東曰左升龍門西曰右升龍門 元文類二龍字並作

隆 正門曰隆德曰蕭牆曰丹墀曰隆德殿隆德之左

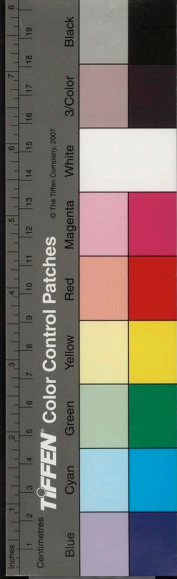

曰東上閣門右曰西上閣門皆南嚮東西二樓鐘鼓  
之所在鼓在東鐘在西隆德之次曰仁安門仁安殿  
東則內侍局內侍之東曰近侍局近侍之東曰嚴祇  
門宮中則曰撒合門以南曰東樓即授除樓也西曰  
西樓仁安之次曰純和殿正寢也純和西曰雪香亭  
雪香之北后妃位也有樓、西曰瓊香亭、西曰涼  
位有樓、北以西曰玉清殿純和之次曰寧福殿寧  
福之後曰苑門由苑門而北曰仁智殿有二大石左  
曰敷錫神運萬歲峯右曰玉京獨秀太平峯殿曰山  
莊、之西南曰翠微閣苑門東曰仙韶院、北曰湧  
翠峯、之洞曰大滌湧翠東連長生殿、東曰湧金  
門湧金之東蓬萊殿長生西曰浮玉殿浮玉之西曰  
瀛洲殿長生之南曰閱武殿閱武南曰內藏庫由嚴  
祈門東曰尚食局尚食東曰宣徽院宣徽北曰御藥  
院御藥北曰右藏庫右藏之東曰左藏宣徽東曰點  
檢司點檢北曰秘書監秘書北曰學士院學士北曰  
諫院諫院之北曰武器署點檢之南曰儀鸞局儀鸞  
之南曰尚輦局宣徽之南拱衛司拱衛之南曰尚衣

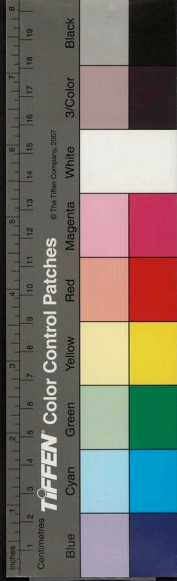



局尚衣之南曰繁禧門繁禧之南曰安泰門安泰西  
與左升龍門直東則壽聖宮兩宮太后位本明俊殿  
試進士之所宮北曰徽音殿燕壽殿垣後少西曰震  
肅衛司東曰中衛尉司儀鸞之東曰小東華門更漏  
在焉中衛尉司東曰祗肅門祗肅門東少南曰將軍  
司徽音聖壽之東曰太后苑之殿曰慶春慶春與  
燕壽並小東華與正東華對東華門內正北尚殿局  
尚殿西北曰尚醞局湯葉局侍儀司少西曰符寶局  
器物局西則撒合門嘉瑞樓西曰三廟正殿曰德昌  
東曰文昭殿西曰光興殿並南向德昌之後宣宗廟  
也宮西門曰西華與東華直其北門曰安貞二大石  
外凡花石臺榭池亭之細並不錄觀其制度簡素比  
土階茅茨則過矣視漢之所謂千門萬戶珠壁華嚴  
之飾則無有矣因其制度而損益之以求其稱斯可  
矣

國朝洪武十一年即宋故宮遺址建周王府乃太  
祖第五皇子謚定始分封之國宗室繁衍甲於他  
藩城中井水悉苦醱難飲汗人率於城外汲水飲



之惟周府太廟前井水甘蓋宋大內故井也  
石林詩話 京師職事官皆無公廨雖宰相執政六  
獄舍而居每遇出省或有中批外奏急連文字則省  
吏偏持于私筭呈押既稽緩又多漏泄元豐初始建  
東西府於右掖門之前每府相對為四位裕陵幸尚  
書省駐輦環視久之時張侍郎文裕以詩慶宰相元  
參政厚之和云黃閣勢連東鳳闈紫樞光直右銀臺  
蓋東府與西閣相近西府正直右掖門  
避暑話錄 舊學士院在樞密院之後其南廡與樞  
密後廊中分門乃西向玉堂本以待乘輿行幸學士  
所涖常居惟禮上之日涖畧坐其東受院吏參謁而  
已其後為主廊北出直集英殿則所謂北門也學士  
僅有直舍分於門之兩旁每鎖院奉詔乃與中使生  
主廊余為學士時始請闢兩直舍各分其一間與北  
門通為三以照壁限其中屏間命待詔鮑詢畫花竹  
於上與玉堂郭熙春江晚景屏相對當時以為美談  
後聞王丞相將明為承旨太上皇眷愛之厚乃旁取  
西省右正言廳以廣之中為殿曰右文則非余前日

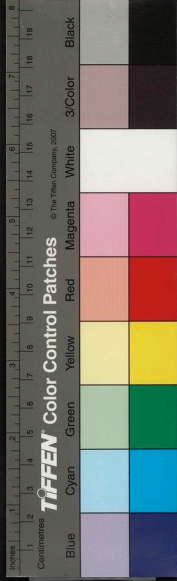

所見矣

吳慶厚青箱雜記

梁祖都汴庶事草創正明中始

於今右長慶門東北創小屋數十間為三館湫隘尤甚又周廬徽道咸出其間衛士騎卒朝夕喧譟每受詔撰述皆移他處至太平興國中車駕臨幸領左右曰若此卑陋何以待天下賢俊即日詔有司規度左升龍門東北東府地為三館命內臣督役晨夜兼作不日而成尋下詔賜名崇文院以東廊為昭文書庫而西廊以經史子集四部為史館庫凡六庫書籍正

副本八萬卷斯亦盛矣

東京夢華錄曰東都外城方圓四十餘里城濠曰護龍河濶十餘丈濠之內外皆植楊柳粉牆朱戶禁人往來城門皆甃城三層屈曲開門惟南薰門新鄭新宋門封卸門皆直門西重蓋此係正門皆留御路過也新城南壁其門有三正南門曰南薰門城南一邊東南則陳州門傍有蔡河水門西門則戴門傍亦有蔡河水蔡河正名惠民河為通蔡州故也東城一邊其門有四東南曰東水門乃汴河下流水門也其河跨河有鐵裹牌門過

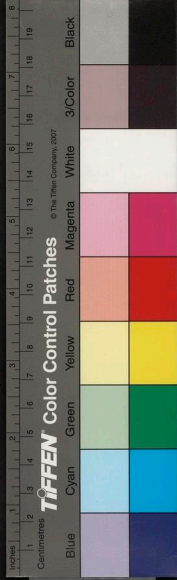

夜如開垂下水面兩岸各有門通人行路出拐子城夾岸百餘丈次則曰新宋門次曰新曹門又次曰東北水門乃五丈河之水門也次曰萬勝門又次曰固子門又次曰西北水門乃水金河水門也北城一邊其門有四從東曰陳橋門乃大漁人使驛路次曰封邱門北郊路次曰新酸棗門次曰衛州門諸門名皆俗呼其正名如水西門曰麗澤鄭門本順天門固子門本金耀門新城每百步設馬面戰棚密置女頭旦暮修整望之聳然城裏牙道各植榆柳成陰每二百步置一防城庫貯守禦之器有廣固兵士二十指揮每日修造泥飾專有京城所提提其事

舊京城方圓約二十里許南壁其門有三正南曰朱雀門左曰保康門右曰新門東壁其門有三從南汴河南岸角門子河北岸曰舊宋門次曰舊曹門西壁其門有三從南曰舊封邱門次曰景龍門乃大內城角寔籓宮前也次曰金水門

穿城河道有四南壁曰蔡門自陳蔡由西南戴接入京城遠繞自東陳州門出河上有橋十一自陳州門裏



曰觀橋在五岳觀後門從此次曰宣泰橋次曰雲騎橋  
次曰橫橋子在彭婆之北前次曰高橋次曰西保康門  
橋次曰龍津橋正對內前次曰新橋次曰太平橋高殿  
前定前次曰糶麥橋次曰第一座橋次曰宜男橋出戴  
樓門外曰四里橋中曰汴河自西京洛口分水入京城  
東去至泗州入淮運東南之糧凡東南方物自此入京  
城公私仰給焉自東水門外七里至西水門外河上有  
橋十三從東水門外七里曰虹橋其橋無柱皆以巨木  
虛架飾以丹雘宛如飛虹其上下土橋之如之次曰順  
城倉橋入水門裏曰便橋次曰下土橋次曰上土橋投  
西角子門曰相國寺橋次曰州橋正名大漢橋正對於  
大內御街其橋與相國寺橋皆低平不通舟船惟西河  
平船可過其柱皆青石為之石梁石笋楹欄近橋兩岸  
皆壁雕鐫海馬水獸飛雲之狀橋下密排石柱蓋車駕  
御路也州橋之北岸御路東西兩關樓觀對聳橋之西  
有方淺船二隻頭置巨幹鐵槍數條岸上有鐵索三條  
遇夜绞上水面盖防遺失舟船矣西去曰浚儀橋次曰  
興國寺橋又名馬軍橋橋次曰太師府橋蓋相宅前



次曰金梁橋次曰西浮橋舊以船為之橋今皆用木石  
造笑次曰西水門使橋門外曰橫橋東北曰五丈河來  
自濟鄆般輓京東路糧斛入京城自新曹門外入京河  
上有橋五東去曰小橫橋次曰廣脩橋次曰蔡市橋次  
曰青暉橋染院橋西北曰金水河自京城西南分京索  
河水築隄從汴河上用木槽架過從西北水門入京城  
夾牆遮擁入大內灌後苑池浦笑河上有橋三曰白虎  
橋橫橋五王宅橋橋之類又曹門河小子橋曰念佛橋  
大內正門宣德樓列五門、皆金釘朱漆壁皆磚石間  
鑿鐫鏤龍鳳飛雲之狀莫非雕費畫棟峻楹層椽覆以  
琉璃瓦曲尺朵樓朱欄彩檻下列兩關亭相對悉用朱  
紅柱子入宣德樓正門乃大慶殿庭設兩樓如寺院鐘  
樓上有太史局保章正測驗刻漏逐時刻執牙牌奏每  
遇大禮車架齋宿及正朔朝會於此殿、外左右橫門  
曰左右長慶門內城南壁有門三座係大朝會趨朝路  
宣德樓左曰左掖門右曰右掖門左掖門裏乃明堂右  
掖門裏西去乃天章寶文等閣宮城至北廊約百餘丈  
入門東去街北廊乃樞密院次中書省次都堂宰相朝





也內侍省入內、侍省內藏庫奉宸庫景福殿庫延福  
宮殿中省六高局尚菓尚食尚華尚醞尚舍尚衣諸閣  
外內香藥庫後苑作翰林書藝局天章等閣明堂頒朔  
布政府

外諸司左右金吾衛仗司法酒庫內酒坊牛羊司乳酪  
院儀鸞司帳設局也車輅院供奉院供奉庫雜物庫

賣務東西作坊萬全造軍器所修內司文思院上下界  
綾錦院文綉院軍器所上下竹木務箔場車營致遠務

驛務馳務象院作坊物料庫東西窰務內外物庫油醋  
庫京城守具所鞍轡庫養馬曰左右驥驥院天駟十監

河南北十炭場四熟藥局內外柴炭庫軍頭引見司架  
子營樓店務店宅務榷貨務都茶場大宗正司左藏大

觀元豐宣和等庫編估局打套所諸米麥等自州東虹  
橋元豐倉東水門裏廣濟裏河折中外河折中富國廣

盈萬盈永豐濟遠等倉陳州門裏麥倉子州北夷門山  
五大河諸倉約共有五十餘所日有支納下部即有下

部指軍兵士支遣即有袋家每人肩兩石布袋遇有支  
遣倉前成市近新城有草場二十餘所每過冬月諸鄉

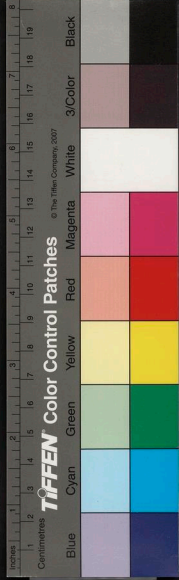



納粟得草牛車填塞道路車尾相啣數十萬輪不絕塢  
內堆積如山諸軍打請營在州北即往州南倉不許僱  
人搬擔並要親負來祖宗之法也  
坊巷御街自宣德樓一直南去約濶二百餘步兩邊乃  
御廊舊許市人買賣於其間自政和間官司禁止各要  
立黑漆杈子路心又要朱漆杈子兩行中心御道不得  
人馬行往行人皆在廊下朱杈子之外杈子裏有磚石  
甃砌御溝水兩道宣和間畫植蓮荷近岸植桃李梨杏  
棣花相間春夏之間望之如繡  
宣德樓前左南廊對左掖門為明堂頒朔布政府秘書  
省右廊南對右掖門近東則兩府八位西則尚書省御  
街大內前南去左則景靈東宮右則西宮近南大晟府  
次曰太常寺州橋曲轉大街而南曰左藏庫  
金史 南京路國初曰汴京貞元、年更號南京  
都城門十四曰開陽曰宣仁曰晏利曰平化曰通遠曰  
宜照曰利川曰崇德曰迎秋曰廣澤曰順義曰迎朔曰  
順常曰廣智



大金國志曰貞元三年國主陰有南征之志乃謀遷都  
汴京先遣參知政事馮長寧為留守經畫修內未幾天  
火焚之宮室皆盡主大怒免長寧為庶人尋杖之死  
正隆元年冬復修汴京大內遣左丞相領行臺尚書省  
督其事以梁漢臣為提舉官號大使詔曰朕祇奉上玄  
君臨萬國屬送朔地爰出幽都猶蹈踏於一隅非光宅  
於中土碩理道所在有因有循權變所生有革有化大  
梁天下之都會朕惟惟陽之正中變通之數其可違乎往歲卜宅相  
土宜建新都將命不度燼於一炬第山川秀麗汴物繁  
滋朕夙有志焉雖則劬勞其究安宅其大內規一舊貫可大新營構乘時葺理

汴京制度宣宗所遷大概依宋之舊故宮、牆四角皆  
有樓高五丈每樓一所兩旁各有屋以覆牆角自左掖  
門向西三十步橫入一門號左升龍門入此門即大慶  
門外游峻廊上俯瞰城市正望丹樓後下樓即右升龍  
門此兩門通左右掖門橫通大慶門外其門有三中曰  
大慶東曰日精西曰月華門旁皆列戟入此門望見大  
慶殿、前有兩樓對峙東曰嘉福西曰嘉瑞大慶殿屋



十一間龍墀二級旁朵殿各三門峻廊後與西廡相接  
殿壁畫四龍各長數丈乃宣宗渡河後畫中有御畫小  
龍用拱斗闌成一方井如佛正殿蓋中有一金龍以絲  
經罩之此正街也轉西泮屏下峻階數步一殿曰德義  
殿有三門中曰隆平左曰左隆平右曰右隆平入此門  
東西兩井望見隆德殿即宋垂拱殿也殿庭中東一鐘  
樓西一鼓樓殿屋五大間旁各殿三間階上龍墀一級  
東西兩閣門並樓屋下有門通往來此常朝殿也此殿  
後又一庭院有門曰仁安東西兩門東出東華門仁  
安門望見仁安殿龍墀兩廊皆入仁德殿起樓上仁  
英殿也此後兩殿有門皆有船軒連接兩邊合屋止是  
黑漆牕戶意謂必宮人居於此乃內殿百官不到前四  
殿皆琉璃筒瓦一殿曰德和一殿曰福寧後有一小殿  
殿後有直舍此殿後即內宮牆門有門兩重出入後苑  
十數步間過一小溪橋有仁智殿溪中有龍舟仁智殿  
下兩巨石高三丈廣半之東一石有小碑勅賜昭度神  
運萬歲峰西一石刻獨秀太平岩乃宋徽宗御書刻石  
填金殿後有石壘成山高百尺廣倍之最上刻石曰香



石泉山、後挽水上山水自流下至荆玉澗又流至湧  
翠峰下有大山洞水自洞門飛下復本路出德和殿迤  
邐至大慶門外橫從右升龍門出後朝門榜曰啟慶之  
宮入宮門後有三門中曰德昌左曰文昭右曰光輿制  
度弘麗金碧輝映不可勝言出啟慶門復入右升龍門  
過大慶門外出左升龍門向東行一門向南榜曰聖壽  
宮左安泰門右明昌門即金國太后宮入宮門直入一  
門榜曰徽音又一門榜曰光熙望見徽音殿與樂殿入  
光翼門繁禧門有德壽殿復出此宮即秘閣在正殿  
之西五門之東即古待漏院也自五門望古句  
中間禁路兩廊千步廊畫慶向來一屏牆向正一大門  
即太廟門內三門、上並畫蟠龍殿宇二十五間高大  
宏麗兩旁修廊東西各開一門與廊相通蓋百官倍位  
入此兩門甚便殿上土室畫榜金國祖宗謚號每一室  
計三門東邊一門西邊一牕嵌一小石室上下有石廣  
三丈石門一閣可開閉係藏神主靈遇祭祀迎神主出  
石室祭畢復藏石室出太廟向西行向南一門即社壇  
周回皆牆外四門遇祭則開迎四方之氣宮室制度金

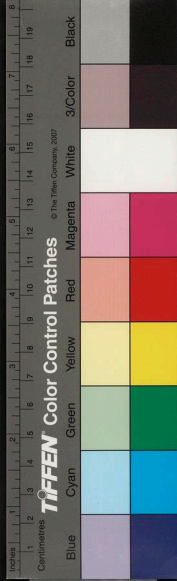

國時有更改大抵皆宋朝之舊也

歷代帝王定京記卷之十八

崑山顧炎武寧人戶籍

晉陽

北齊

北齊書神武帝本紀曰魏武定三年春正月於并州置  
晉陽宮

文宣帝紀曰天保二年冬十月戊申起宣光建始嘉福  
仁壽諸殿

國家圖書館, NATIONAL CENTRAL LIBRARY, TAIWAN, R.O.C.

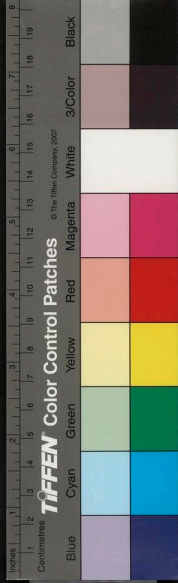

國時有更改大抵皆宋朝之舊也

歷代帝王定京記卷之十八

崑山顧炎武寧人戶籍

晉陽

北齊

北齊書神武帝本紀曰魏武定三年春正月於并州置  
晉陽宮

文宣帝紀曰天保二年冬十月戊申起宣光建始嘉福  
仁壽諸殿

卷十八

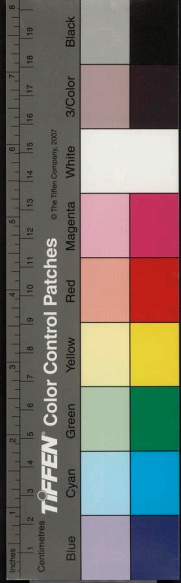
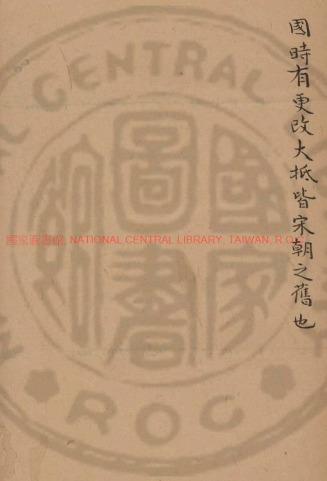

後主本紀曰天統三年冬十一月晉陽大明殿成  
帝於晉陽起十二院壯麗逾於鄴下鑿晉陽西山為大  
佛像一夜燃燈萬盆光照宮內

馮子琮傳曰世祖在晉陽既居舊殿少帝未有別所  
詔子琮監造大明宮成世祖親自巡幸怪其不甚  
宏麗子琮對曰至尊幼年纂承大業欲令敦行節儉  
以示萬邦兼此北連天關不宜過復崇峻世祖稱善

周

周書武帝本紀曰建德六年夏五月戊戌詔曰京兆宮  
殿已從撤毀并鄴二所華侈過度誠復作之非我豈容  
因而弗革諸堂殿壯麗並宜除蕩費宇諸物分財窮民  
三農之隙別漸營構止菽風雨務在卑狹  
冬十二月戊辰廢并州宮及六府

隋

隋書煬帝本紀曰大業三年秋八月壬寅詔營晉陽宮  
地理志曰太原縣有晉陽宮

唐

唐書玄宗本紀曰開元五年冬十一月詔曰經邦創制



建國設險必因時順天統物立極我國家以神武聖德  
應天受命龍躍晉水鳳翔太原建萬代之模為億兆之  
主猶成湯之居亳有固之興岐朕以眇身纂承昌運守  
祖宗之大寶恢中興之弘業叶時卜狩始經此都事本  
因心情兼惟舊昔堯理唐郊式建丹陵之地漢居洛邑  
更表南陽之都今王業所興宮觀猶在列於徧郡情所  
未安非所以恢大聖之鴻猷展孝思之誠敬其并州宜  
置北都改州為太原府刺史為尹司馬為少尹太原晉  
陽為赤縣諸縣為畿縣秩視京洛西府

馬燧傳曰燧引軍還太原燧以晉陽王業所起度都城  
東面平易受教乃引晉水架汾而注城之東潞以為池  
計寇至省守陴者萬人又決汾水環城多為池沼樹柳  
以固隄

唐書地理志曰北都天授元年置會要長壽元年七  
月七日置改并州為太原府神龍元年罷二月四日開  
元十一年復置正月二十日天寶元年曰北京正月二  
十日上元二年罷九月二十一日肅宗元年十二年號  
祿元年其年四月改元寶應復為北都





晉陽宮在都之西北宮城周二千五百二十步崇四丈  
八尺都城在汾右晉潛邱在中長四千三百二十一  
步廣三千一百二十二步周萬五千一百五十三步崇  
四丈汾東曰東城貞觀十一年長史李勣築兩城之間  
有中城武后時築以合京城宮南有大明城故宮城也  
宮城東有起義堂倉城中有受瑞壇唐初高祖使子元  
吉留守獲瑞石曰李淵萬吉築壇祀以少牢

太原府太原都本并州開元十一年為府

晉陽縣有號令堂高祖誓義師於此西北十五里有講  
武臺飛閣顯慶五年築

舊唐書崔神慶傳曰則天時擢拜并州長史先是并州  
有東西二城隔汾水神慶始築城相接每歲省防禦兵  
數千人遷州甚以為便

五代史職方考曰并州後唐兼北都其軍仍舊河東

冊府元龜曰後唐莊宗同光元年夏四月以太原為西

京

冬十一月改太原為北都

晉高祖天福二年冬十一月以北京潛龍宅為興義里

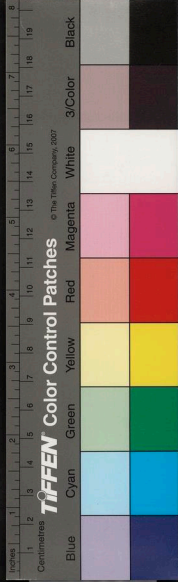

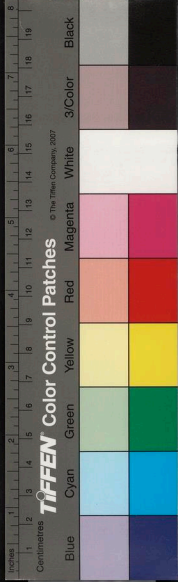

大名

五代史職方考曰魏州唐曰大名置天雄軍五代皆因  
之後唐建鄴都晉漢因之至周罷大名府後唐曰興唐  
晉曰廣晉漢周復曰大名

後唐

冊府元龜曰後唐莊宗同光元年即位於魏州是月升  
魏州為東京改元城縣曰興唐貴鄉縣曰廣晉都督府  
曰興唐府

三年春三月詔改東京為鄴都興唐府為北京太原府  
並為次府

一 晉

晉高祖天福元年冬十二月改興府為廣晉府  
六年秋八月壬子改鄴都皇城南門應天門為朝明門  
大名館為都亭驛

七年夏四月乙丑敕改鄴都羅城及大門諸門羅城南  
墉門為廣運門觀音門為金明門橙槽門為清景門冠  
氏門為永芳門朝城門為興仁門上斗門為延清門下  
斗門為通遠門

出帝開運二年夏四月己丑復以鄴都為天樞軍

漢

漢高祖乾祐元年春三月改廣晉府為大名府

周

後周高祖顯德元年春正月戊寅羅鄴都但為天樞軍

宋

宋書地理志曰慶曆二年建大名府為北京宮城周三里一百九十八步即真宗駐蹕行宮城南三門中曰順

豫東曰省風西曰展義東一門曰東安西一門曰西安

順豫門內東西各一門曰左右保成次北班瑞殿、前

東西門二東曰凝祥西曰麗澤殿東西時巡殿門次北

時巡殿次靖方殿次慶寧殿時巡殿前東西門二東曰

景清西曰景和京城周四十八里二百六步門一十七

熙寧九年改正南、和門曰景風南墻曰亨嘉鼓角曰

阜昌正北、河門曰安平北墻曰輝德正東冠氏門曰

華景冠氏第二重曰壽祺子城東曰泰通正西魏縣門

曰宇成魏縣第二重曰利和子城西曰宣澤東南乾城

門曰安流乾城第二重曰葵齊西南觀音門曰安正觀

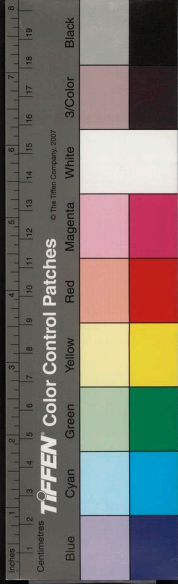

音第二重曰靖方上水闕曰善利下水闕曰永濟內城  
創制置北門曰靖武元豐七年廢善利永濟闕  
王應麟曰慶曆二年五月戊午升大名府為北京詔曰  
席萬盈之懿兆冠千里之上腴隱然北門壯哉中夏與  
地廣記言晉陽畢萬魏卜偃曰魏大名其地於今為河  
中之永嘉非元城之魏也漢以大名、此失矣今按舊  
唐書曰悅稱魏王以魏州為大名府其失始此

宋州

宋

宋史地理志曰大中祥符七年建應天府為南京宮城  
周二里三百一十六步門曰重熙頒慶殿曰歸德元豐  
六年賜度僧牒修外城門及西橋寺京城周圍一十五  
里四十步東二門南曰延和北曰昭仁西二門南曰順  
城北曰迴壘南一門曰崇禮北一門曰靜安中有隔城  
又有門二東曰承慶西曰祥輝其東又有闕城南北各  
一門

葉夢得石林燕語曰應天府藝祖肇基之地祥符七年  
建南京詔即衛城為大內正殿以歸德為名雖降園營



建而寔未嘗行天禧中王曾為守請減省舊制別為國  
以進亦但報聞其後僅修祥輝崇禮二門而已元豐間  
蘇頌自南京還朝請以嘗奏先修歸德一殿約為屋百  
間神宗亦未暇也惟正門以真宗觀酺賜名重熙頌慶  
接猶是雙門未嘗改作

玉海曰宋州景德三年二月甲申升應天府祥符七年  
正月丙辰升南京詔曰洪惟藝祖歷試是邦同幽土之  
始基應舂陵之王氣稽唐氏晉陽之制肇建新都

地理通釋曰南京應天府開伯所居高郵周為宋國梁  
為梁國隋唐為宋州太祖以歸德軍節度使即位定有  
天下之號曰宋景德四年升應天府大中祥符七年升  
南京高宗即位於此

臨安

宋

宋史地理志曰行在所建炎三年閏八月高宗自建康  
如臨安以州治為行宮、空制度皆從簡省不尚華飾  
垂拱大慶文德紫宸祥曦集英六殿隨時易名寔一殿  
也重華慈福壽慈四宮重壽寧福二殿隨時異額寔德

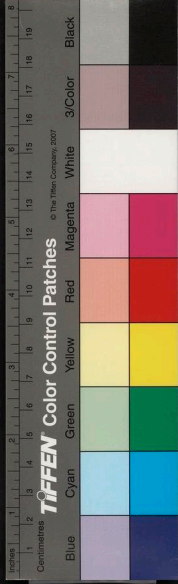

壽一宮延和宗政復古選德四殿本財殿曰慈寧殿紹  
興九年以太后有歸期建欽先孝思殿十五年建在崇  
政殿東翠寒殿孝宗作捐齋紹興末建貯經史書為燕  
生之所東宮在廉正門內孝宗莊文景獻光宗皆嘗居  
之講筵所資善堂在行宮門內因書院而作天章龍圖  
寶文顯猷殿敷文煥章華文寶謨九閣寔天章一閣  
輿服志曰宮室汴宋之制侈而不可以訓中輿服御惟  
務簡省宮殿尤朴皇帝之居曰殿總曰大內又曰南內  
本杭州治也紹興初創為之休兵後始作崇政垂拱二  
殿久之又作天章等六閣寢殿曰福寧殿淳熙初孝宗  
始作射殿謂之選德殿八年秋又改後殿擁舍為別殿  
取舊名謂之延和殿便坐視事則御之他如紫宸文德  
集英大慶講武惟隨時所御則易其名紫宸殿遇朔受  
朝則御焉文德殿降赦則御焉集英殿臨軒策士則御  
焉大慶殿行冊禮則御焉講武殿閱武則御焉其寔崇  
政垂拱二殿權更其號而已二殿雖曰大殿其修廣僅  
如大郡之設廳淳熙再修止循其舊每殿為屋五間十  
二架修六丈廣八丈四尺殿南簷屋三間修一丈五尺

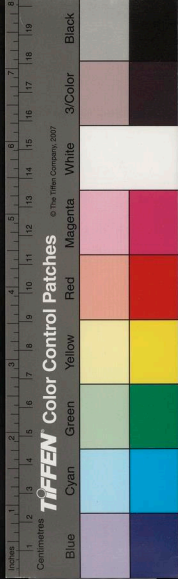

廣六如之兩朵殿各二間東西廊各二十間南廡九間  
其中為殿門三間六架修三大廣四丈六尺殿後擁舍  
七間即為延和其制尤卑陞階一級小如常人所居而  
已奉太上則有德壽宮重華宮壽康宮奉聖母則有慈  
寧宮慈福宮壽慈宮德壽宮在大內北望仙橋故又謂  
之北內紹興三十二年所造宮成詔以德壽為名高宗  
為上皇御之重華即德壽宮也孝宗遜位御之壽康宮  
即寧福殿也初丞相趙如愚議以秘書省為奉寧宮已  
而不果行以慈懿皇后外第為之上皇不欲遷因以舊  
寧福殿為壽康宮光宗御位御之大內苑中亭殿六無  
增其名稱可見者僅有復古殿損齋觀堂芙蓉閣翠寒  
堂清華閣濯水堂隱岫澄碧倚柱隱秀碧琳堂之類山  
南內也北內苑中則有大池引西湖水其上壘石為山  
象飛來峰有樓曰聚遠禁蘊周四分之東則香遠清  
深月臺梅坡松菊三徑清妍清新芙蓉岡南則載忻欣  
欽射廳臨賦燦錦至樂半丈紅清曠瀉碧西則冷泉文  
杏館靜樂浣溪北則絳華早船俯翠春桃盤松皇太子  
宮曰東宮其未出閣但聽讀於資善堂、在宮門內已



受冊則居東宮、在嚴正門內紹興三十二年始置孝宗居之莊文太子立復居之光宗為太子孝宗謂輔臣曰今後東宮不須叛建朕宮中宮殿多所不卻可移修之自是皆不別建淳熙二年始叛射堂一為游藝之所園中有榮觀玉淵清賞等堂鳳山樓皆宴息之地也暮殿即周官大小次也東都時郊壇大次謂之青城祀前一日宿齋詣焉其制中有二殿外有六門前曰泰禋後曰拱極東曰祥曦西曰景曜東偏曰承和西偏曰迎禧大殿曰端誠便殿曰熙成中興後以事天尚質屢詔郊壇不得建齋宮惟設幕屋而已其制架木而以葦為障上下四旁周以屋帶以象宮室謂之幕殿及行事又於壇所設小次大小次之外又有望祭殿過雨則行事於中東都時有瓦屋五間周圍重廊中興後惟設葦屋蓋做清廟茅屋之制也

玉海曰紹興四年將還臨安始命有司建太廟十二年作大社大稷皇后廟都亭驛太學十三年築園邱高禘壇秘書省十五年作內中神御殿十六年廣太廟建武學十七年作玉津園太乙宮萬壽觀十八年築九宮貴

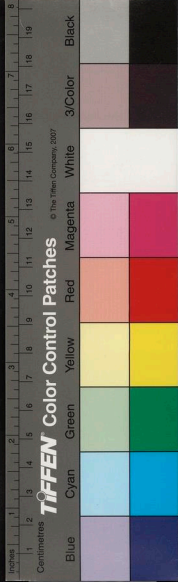



神壇十九年建太廟齋殿二十年作玉牒所二十二年  
作左藏庫南省倉二十五年建執政府二十六年築兩  
相第太醫局二十七年建尚書六府凡定都二十年而  
郊府宮者始備

方回南渡後郊邱考曰紹興十三年正月以禮部太常  
寺申請命殿前都指揮使楊存中知臨安府王暎依國  
朝禮制建郊邱於國之東南及建青城齋宮在嘉會門  
外南四里龍華寺西為壇四成上成從廣七丈再成十  
二丈三成十七丈四成二十二丈分十二陛、七十二  
級壇及內壝七百九十步中外壝通二十五步燎壇方  
一丈高一丈二尺在壇南二十步內地餘四十步以列  
仗衛惟青城齋宮及望祭殿詔勿營臨事則為幕屋畧  
依汴京制度大殿曰端誠使殿為熙成其外為泰禋門  
隆興三年以寢殿在淨明寺易安齋去青城稍遠乃徙  
寺之舊熙成殿於端成殿後以充寢殿

又曰紹興四年就臨安行宮合祀天地並侑祖宗時行  
宮草創一大殿大朝會榜曰文德殿策進士唱名榜曰  
集英殿秋享榜曰明堂殿初太廟寓温州至是已建新

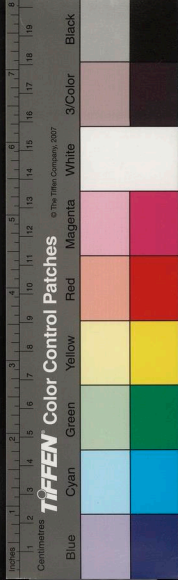



莊文魏王光宗皇帝寔生是間今上亦於此間甲觀之  
祥  
陳隨應南渡行宮記曰杭州治舊錢王宮也紹興因以  
為行宮皇城九里入和寧門左進奏院玉堂右中殿外  
庫至北宮門循廊左序巨瑞幕次列如魚貫祥曦殿朵  
殿接修廊為後殿對以御酒庫御藥院慈元殿外庫內  
侍者內東門司大內都巡檢司御厨天章寺閣廊回廊  
轉衆班排列又轉內藏庫對軍器庫又轉使門垂拱殿  
大抵十二架修六丈廣八丈四尺簷瓦三間修廣各丈  
五朵殿四兩廊各二十間殿門三間內龍墀折檻殿後  
擁舍七間為延和殿右便門通後殿、左一殿隨時易  
名明堂郭祀曰端誠策士唱名曰集英宴對奉使曰崇  
德武舉及鉅授官曰講武東宮在麗正門內南宮門外  
本宮會議之側入門垂楊夾道間芙蓉環朱欄二里至  
外宮門節堂後為財帛生料二庫環以官屬直舍轉外  
窰子入後宮門廊右為贊導春坊直舍左講堂七楹扁  
新益外為講官直舍正殿向明左聖堂右祠堂後凝華  
殿瞻棗堂環以竹左寢室右齊安位內人直舍百二十

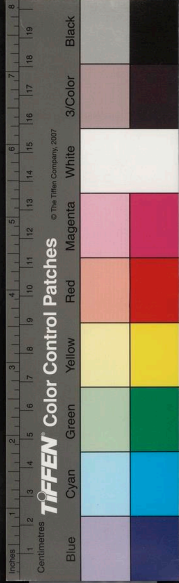

間左桑齋太子賜號也接繡香堂便門通鐸已堂重簷  
復屋昔楊太后垂簾於此曰慈明殿前射圃竟百步環  
修廊右博雅樓十二間左轉數十步雕欄花甃萬卉中  
出秋千對陽春亭清霽亭前芙蓉後木樨玉質亭梅繞  
之由鐸已堂過錦膳廊百八十楹直通御前廊外即後  
苑梅花千樹曰梅岡亭曰冰花亭枕小西湖曰水月境  
界曰澄碧牡丹曰伊洛傳芳芍藥曰冠芳山茶曰鶴丹  
桂曰天關清香堂曰本支百世祐聖祠曰慶和泗州曰  
慈濟鐘呂曰得真橘曰洞庭佳味茅亭曰昭儉木香曰  
架雪竹曰賞靜松亭曰天陵偃蓋以日本國松木為翠  
寒堂不施丹雘白如象齒環以古松碧琳堂近之一山  
崔嵬作觀堂為上焚香祝天之所吳知古掌焚修每三  
茅觀鐘鳴觀堂之鐘應之則駕輿山背芙蓉閣風帆沙  
鳥履鳥下山下一溪縈帶通小西湖亭曰清漣怪石夾  
列獻現呈秀三山五湖洞穴深杳豁然平朗翬飛翼拱  
凌虛樓對瑞慶殿損齋緝熙崇政殿之東為欽先孝思  
復古紫宸等殿木圍即福寧殿射殿曰選德坤寧殿貴  
妃昭儀嬪嬙等位宮人直舍壘聚馬又東過閣子庫廡

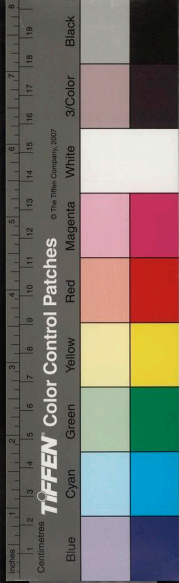

思殿儀鸞修內八作翰林諸司是謂東華門

元

元史世祖本紀曰至正二十二年春正月庚辰毀宋郊  
天臺桑哥言楊輦志作璉真加云會稽有泰寧寺宋毀  
之以建寧崇寧攢宮錢塘有龍華寺宋毀之以為南郊  
皆勝地也宜復為寺以為皇上東宮祈壽時寧崇等攢  
宮已毀建寺勅毀郊天臺志建寺焉  
二十五年春二月江淮提攝楊璉真加言以宋宮室為  
塔一為寺五

臨潢

遼

遼史兵衛志曰遼建五宗臨潢契丹故壤遼陽漢之遼  
東為渤海故國中京漢遼西地自唐以來契丹有之析  
津大同故漢地

又曰太祖建皇都於臨潢府太宗定晉王石敬瑭來  
獻十六城乃定四京改皇都為上京

地理志曰上京臨潢府本漢遼東郡西安平之地新莽  
曰北安平太祖取天樺蒙國別魯三山之勢於葦甸射

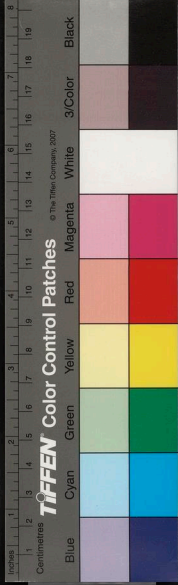

金甌側角反箭名箭以識之謂之龍眉宮神冊三年城  
之名曰皇都天顯十三年更名上京府曰臨潢洙流河  
自西北南流遠京三面東入於曲江其北東流為按出  
河又有御河沙河黑河潢河鴨子河他魯河狼河蒼耳  
河輞子河臚胸河陰涼河鴛鴦湖興國惠民湖廣濟湖  
藍漂百狗湖大神渡馬盂山兔兒山野鵲山藍山鑿山  
松山平地松林大斧山列山屋考山勒得山唐所封大  
賀氏勒得王有墓存焉

又曰上京太祖創業之地負山抱海天險足以為固地  
沃宜耕植水草便畜牧金甌一箭二百年之基壯矣天  
顯元年平渤海歸乃展郭建宮室名以天贊起三大  
殿曰開皇太祖紀二年冬十月己亥朔建明王樓七年  
春三月神速始姑劫西樓焚明王樓八年冬十一月甲  
子朔建開皇殿於明王樓基

安德五臺中有歷代帝王

御容每月朔望節辰忌日在京文武百官並赴致祭又  
於內城東南隅建天雄寺奉安烈考宣簡皇帝遺像是  
歲太祖崩應天皇后於義節寺斷腕致太祖陵即寺建  
斷腕樓樹碑焉太宗援立晉遣丞相馮道劉昫等持節

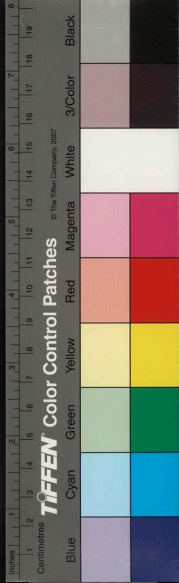

具鹵簿法服至此冊上太宗及應天皇后尊號太宗詔  
著卽並依漢制御開皇殿闕承天門受禮因改皇都為  
上京城高二丈不設敵樓幅員二十七里門東曰迎春  
曰鴈兒南曰順陽西曰金鳳曰西鴈兒曰南其北謂之王城  
高三丈有樓櫓門東曰安東南曰大順西曰乾德北曰  
拱辰中有大內、南門曰承天有樓閣東門曰東華西  
門曰西華此通內出入之所正南街東留守司衙次監  
鐵司次南門龍寺街南曰臨潢府其側臨潢縣西南  
宗孝寺承天皇后建寺西長泰縣又西天長觀西南國  
子監、北孔子廟、東節義寺又西北安國寺太宗所  
建寺東齊天皇后故宅、東有元妃宅即法天皇后所  
建也其南具聖尼寺綾錦院內省司鞠院瞻國省司二  
倉皆在大內西南八作司與天雄寺對南城謂之漢城  
南當橫街各有樓對峙下列井肆東門之北遼縣又東  
南興仁縣南門之東曰鶻營四鶻高駘留居上京置營  
居之西南同文驛諸國信使居之驛西南臨潢驛以待  
夏國使驛西福先寺、西宣化縣西南定霸縣、西保  
和縣西門之北易俗縣、東遷遠縣



周廣順中胡嶠記曰上京西樓有邑屋市肆交易無錢  
而用布有綾錦諸工作官者翰林伎術教坊角觝儒僧  
尼道士皆中國人并汾出薊為多

宋大中祥符九年薛映記曰上京者中京正北八十里  
至松山館七十里至崇信館九十里至廣寧館五十里  
至姚家寨館五十里至咸寧館三十里渡潢水石橋亭  
有饒州唐干契丹嘗置饒樂令渤海人居之五十里保  
和館度黑水河七十里宣化館五十里長春館、西二  
十里有佛舍民居即祖州又四十里至臨潢府自過崇  
信館乃契丹舊境其南奚地也入西門、曰金德內有  
臨潢館子城東門曰順陽北行至景福門又至承天門  
內有昭德宣政二殿與粘廬皆東向臨潢西北二百餘  
里號涼波在饒頭山南避暑之處多豐草掘地丈餘即  
有堅冰

國語解曰遠有四樓在上京者曰西樓木葉山曰南樓  
龍化州曰東樓唐州曰北樓歲時游獵國主常有四樓  
問

五代史四夷附錄曰阿保機以其所居為上京起樓其

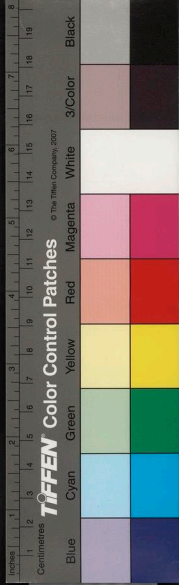



間號四樓又於其東千里起東樓北三百里起北樓南  
木葉山起南樓往來射獵四樓之間契丹好鬼而費日  
每月朔旦東向而拜日其大會聚視國事皆以東向為  
尊四樓門屋皆東向

金

金史地理志曰臨潢府地名西樓遠為上京國初因稱  
之天眷元年改為北京天德二年改北京為臨潢府路  
有天平山好水川行宮地也大定二十五年命名有撒  
里乃地熙宗皇統九年嘗避暑於此有陷泉國言曰落  
字魯有合曩追古思阿不漢合沙地

