

(9) 哈爾濱港船積貨物噸數

品別	四月	五月	六月	七月	八月	九月	十月	十一月	合計
雜貨	三〇六	一、二二三	三、五九三	一、〇五〇	一、五七〇	二、二七	四、七四三	四、八八三	一八、八八三
雜袋	三〇七	五七三	一、六六五	一、五〇〇	六六九	五三三	一、一四七	一〇	四、四一一
麻	九六	一、六六五	七三六	七三六	六〇五	三〇五	一、三三三	三〇	四、九九五
粒	五三	五三	九八九	九八九	一、六六六	三〇	八、三五四	八	一四、九四四
麵粉	五九	一四三	五三三	五三三	二七	三三	四四六	五六	一、三三四
石炭	五九	一四三	五三三	五三三	二七	三三	四四六	五六	一、三三四
石灰	五九	一四三	五三三	五三三	二七	三三	四四六	五六	一、三三四
建築材料	一八五	二二三	一、四四三	一、四四三	四四	一、二六	三三	三三	一〇、一七
油	一〇	五	四三	四三	八	一〇	二二	二	一三、一七
木	一〇	五	四三	四三	八	一〇	二二	二	一三、一七
食料	一	一	一〇	一〇	一	一	一	一	三三、一七
野食	一	一	一〇	一〇	一	一	一	一	三三、一七
鐵器	一	一	一〇	一〇	一	一	一	一	三三、一七
糖	一	一	一〇	一〇	一	一	一	一	三三、一七
砂	一	一	一〇	一〇	一	一	一	一	三三、一七
其	一	一	一〇	一〇	一	一	一	一	三三、一七
軍用品	一	一	一〇	一〇	一	一	一	一	三三、一七
計	一、〇四	七、四八	九、八〇九	九、七六六	七、四〇	一四、三三	二〇、九九	二〇、九九	一〇〇、一七

(10) 哈爾濱陸揚貨物噸數

品別	四月	五月	六月	七月	八月	九月	十月	十一月	合計
大豆	四九	三、五五六	七〇、三三三	二六、四八	八六六	二、一六五	三、八五九	二七、三九九	一、六五、〇七
麥	一三	一、二四〇	八、七〇五	三、八三〇	六三三	一、六六六	二、六四二	六、四四二	一、四、四〇
穀	四七	五、七六八	七、九七七	二、五二二	七六五	二二	二、四四	八七	一、八、一四四
粉	四七	三〇三	一	五二	一〇	一	一六	一	九五三
袋	四七	三〇三	一	五二	一〇	一	一六	一	九五三
貨	四七	三〇三	一	五二	一〇	一	一六	一	九五三
雜品	四七	三〇三	一	五二	一〇	一	一六	一	九五三
食肉	四七	三〇三	一	五二	一〇	一	一六	一	九五三
野類	四七	三〇三	一	五二	一〇	一	一六	一	九五三
油類	四七	三〇三	一	五二	一〇	一	一六	一	九五三
石炭	四七	三〇三	一	五二	一〇	一	一六	一	九五三
木材	四七	三〇三	一	五二	一〇	一	一六	一	九五三
砂	四七	三〇三	一	五二	一〇	一	一六	一	九五三
其	四七	三〇三	一	五二	一〇	一	一六	一	九五三
計	九四	三、八三	九、八〇九	四、〇〇六	三、七二八	四、一五八	二、六三三	四、一七四	三〇、〇一

## 四 埠頭設備及航路標識

埠頭設備 埠頭設備トシテ最モ完備セルモノハ大連埠頭ニシテ、滿鐵之カ經營ニ當リ、明治四十年以來奥地開發著シキ

爲埠頭ノ改修及増設ニ努メ、現在延長五千三百十五米ノ繫船護岸ヲ有シ、三萬噸級ノ大船モ容易ニ繫留シ、約二十萬噸ノ船腹ヲ一時ニ繫船スル能力アリ。本埠頭ニハ貨物收容能力約五十萬噸ヲ有スル倉庫及上屋ヲ備ヘ、之ニ伴フ幾多ノ設備ヲ有ス。又港内對岸ニハ石炭輸出専用埠頭トシテ甘井子埠頭アリ、繫船護岸延長九百八十米、貯炭能力三十萬噸其ノ他規模廣大且完全ナル設備ヲ有シ、本埠頭ト相俟テ極東第一位ト稱セラル。

營口埠頭モ鐵道接岸區域ハ滿鐵之カ經營ニ當リ、第三埠頭ノ銑鐵棧橋、牛家屯埠頭ノ石炭棧橋等アリ。  
左ニ主要港ニ於ケル埠頭設備ヲ表示セン。

大連埠頭設備

(昭和七年十二月末現在)  
大同元年十二月末現在

種別	本埠頭		甘井子埠頭		種別	本埠頭		甘井子埠頭	
	能力	數量	能力	數量		能力	數量	能力	數量
防波堤延長		三、九〇〇米			ベルトコンベヤー	積込能力二〇〇噸	二台		
埠頭岸壁延長		五、〇〇〇米			石炭積込機	積込能力一〇〇噸	二台		
棧橋	簡所	三處			ブリッジトランスポーター	積込能力二〇〇噸	二台		
	延長	七三米			棧橋專用運炭車	積込能力一〇〇噸	二台		
荷揚場	小蒸汽船	總噸數三、五〇噸			電氣機關車	積込能力一〇〇噸	二台		
	起重機船	起重力各五噸	二隻		一般荷役設備其ノ他	起重力五一五噸	三台		
船給	給水船	總積載量三〇噸	二隻		岸壁起重機	同、一、五〇噸	二台		
	船炭船	總積載量四、〇〇噸	二隻		復式起重機	同、二〇噸	二台		
船鼠	總噸數三、五〇噸	二隻		ホイスト	同、一、五〇噸	二台			

保管設備	本埠頭		甘井子埠頭		種別	本埠頭		甘井子埠頭	
	能力	數量	能力	數量		能力	數量	能力	數量
倉庫及上屋面積		三七、六五三平方尺			貨物升降機	積重量一、五〇噸	一〇台		
貨物野積場		三六、七〇四平方尺			岸壁自動車	同、二四噸	六輛		
貯炭場		一、二〇〇平方尺			電氣トラクター	牽引力〇、七噸	七輛		
豆油タンク	總容量六、三〇噸	六基			同上附屬トラクター	積載量三噸	五輛		
重油タンク	同、九、〇〇噸	六基			電氣クレーン	同、〇、八噸	二輛		
パラフィンタンク	同、一、五〇噸	二基			ガソリントラクター	牽引力〇、七噸	四輛		
穀類貯藏槽	同收容量三三噸	四基			同上附屬トラクター	積載量二噸	八輛		
冷藏室	同、四噸	四室			船室待合所	面積四、四平方尺	一棟		
保温室	同、二、九四噸	二室			船舶給水船	各時間能力四噸	三箇所		
石炭荷役設備					穀類精撰機	同、三、八噸	三台		
カーダンパー	一時間積込能力六〇噸	二台			穀類乾燥機	同、三、八噸	三台		
スクープコンベヤー	一臺同、各噸	三台			軌道衝	秤量噸二〇〇噸	三台		

營口埠頭設備

大同二年十二月末現在

埠頭名稱	護岸延長	棧橋	繫船能力	倉庫棟數	庫坪數	貨物收容力
太古洋行	八〇米	鐵製ポンツーン一個	二、五〇〇噸級一隻	一棟	三六〇坪	三、〇〇〇噸
吉黒探運局	九一	同	未詳	三	未詳	五、五〇〇噸
中國銀行	八〇	四個	二、〇〇〇噸級一隻	一	約三〇〇坪	三、〇〇〇噸

第六編 交通、通信、土木 第二章 交通

種別	工程		摘要
	單位	數量	
埠頭護岸延長	米	二、七九八	
棧橋箇所	棟	二	
倉庫及上屋	坪	九	
貨物野積場	平方米	二、五九二	便宜構内使用

安東埠頭主要設備

大同二年十二月末現在

種別	工程	摘要
運送業使用	一七〇	
奉天鑛務局	八〇	
亞細亞火油公司	三三	
柳江炭	二四〇	
北票火油公司	二〇〇	
美孚火油公司	一〇〇	
北票貯炭場	一〇〇	
奉天河北	一〇〇	

埠頭名稱	護岸延長	棧橋	繫船能力	棟倉		貨物收容力
				棟數	坪數	
旗昌洋行	一、二六	ボントン 四個	二、〇〇〇噸級一隻	三	未詳	二、六〇〇噸
肇興第一	八五	同	二、五〇〇噸級一隻	一	一三〇坪	一、五〇〇噸
同義行	一一〇	同	二、〇〇〇噸級一隻	一	一三〇坪	一、五〇〇噸
三義行	一一〇	同	二、〇〇〇噸級一隻	一	一三〇坪	一、五〇〇噸
誠太行	八〇	ボントン 二個	一、五〇〇噸級一隻	一	未詳	三、〇〇〇噸
源來盛	二二三	同	一、五〇〇噸級一隻	三	未詳	三、〇〇〇噸
泰山來	二〇〇	同	五〇〇噸級一隻	一	未詳	三、〇〇〇噸
稅關	一九〇	同	一、〇〇〇噸級一隻	一	未詳	一、五〇〇噸
東寧公司	九〇	同	二、〇〇〇噸級一隻	二	三〇〇坪	一、五〇〇噸
旗昌公司	三三	同	一、〇〇〇噸級一隻	一	未詳	一、〇〇〇噸
肇興公司	七五	同	一、二〇〇噸級一隻	一	未詳	八〇〇噸
開通局	五三	同	同	二	未詳	二、〇〇〇噸
太古洋行	四二	同	同	一	未詳	六、五〇〇噸
太內公司	二五	同	同	一	未詳	五〇〇噸
亞細亞火油公司	一五〇	鐵製ボントン 二個	同	一	未詳	二、七〇〇噸
滿鐵第三	六五七	同	六、〇〇〇噸級一隻	一	未詳	七、五〇〇噸
同第二	七一六	同	六、〇〇〇噸級一隻	一	未詳	四〇五〇噸
同第一	一四〇	同	三、〇〇〇噸級一隻	一	未詳	二、二〇〇噸
同牛家屯	七五〇	同	六、〇〇〇噸級一隻	一	未詳	一、七〇〇噸
市內營業所	四五	ボントン 二個	未詳	一	未詳	一、七〇〇噸
泰山鐵路連絡	四五	同	未詳	一	未詳	一、七〇〇噸

埠頭名稱及所管埠頭	護岸延長	繫船岸延長	繫船能力		倉庫	
			隻數	噸數	棟數	坪數
東北江運第一埠頭	二〇三、二九九平方米	一、二五三米	二〇	九、〇〇〇噸	四	一九六露坪
江南八區埠頭	六、四一五米	四八、八七四平方米	一五	三、七五〇噸	四	一〇八九露坪
同船塢	一、二五三米	五六二米	八	三、六〇〇噸	三	一〇八九露坪
ベルワルカ埠頭	五六二米	未詳	未詳	未詳	未詳	未詳
馬船口岸壁	未詳	未詳	未詳	未詳	未詳	未詳
江北埠頭	二、一〇〇米	二、一〇〇米	一五	六、七五〇噸	一	未詳
東北造船所船塢	水面積一五四、四二五平方米 岸壁 二、五〇〇米	一五四、四二五平方米	四八	二一、六〇〇噸	一	未詳
東北江運處第二埠頭	四、二二五米	一、五四〇米	三一	一三、九五〇噸	二	二一〇露坪
廣信航業處埠頭	三、二六米	三、二六米	八	三、六〇〇噸	二	二七六露坪
東北航務處埠頭	三、八三米	三、八三米	一〇	四、五〇〇噸	九	三一四露坪
鶴崗第一埠頭	三、五米	未詳	未詳	未詳	未詳	未詳
東亞輪船埠頭	四〇米	未詳	未詳	未詳	未詳	未詳
哈爾濱市有埠頭	一、五九米	未詳	未詳	未詳	未詳	未詳
上流埠頭	二、三四米	未詳	未詳	未詳	未詳	未詳
下流埠頭	四〇米	未詳	未詳	未詳	未詳	未詳
商業埠頭	六九米	未詳	未詳	未詳	未詳	未詳
哈市航政局埠頭	六〇〇米	五〇〇米	五	二、二五〇噸	三	一、八〇〇坪
三裸樹埠頭	未詳	未詳	未詳	未詳	未詳	未詳

航路標識

港灣ニ於ケル航路標識中大連及旅順港附近ニ存スルモノハ日本側ノ施設ニ係リ、其ノ主ナルモノヲ擧クレハ大連埠頭事務所屋上、三山島及圓島ニ無線電話ヲ裝置シテ相互間ノ通話及船舶通過報告ニ使用ス。尙埠頭事務所屋上及圓島燈臺ノ兩所ニ無線電信機ヲ備フ。其ノ他關東廳管内ニ於ケル主ナル航路標識ヲ示セハ、昭和六年末ニ於テ燈標ノ内燈臺十一箇所、燈竿三箇所、導燈四箇所、燈標一箇所計十九箇所及晝標五箇所、警號所六箇所ヲ有ス。

營口港ニ於テハ營口稅關ヨリ河口十八哩五ノ位置ニ燈臺船ヲ備フ、燈質群閃白光ニシテ光達距離十哩ニ及ヒ霧報ヲ備ヘテ濃霧警報ニ使用ス。尙浮標ハ營口稅關ヲ離ルル河口十七哩、十四哩及十二哩半ノ位置ニ敷設セラレ、立標二十一箇、導標四箇ハ河口ヨリ滿鐵牛家屯埠頭北側ニ到ル間ニ設置セラル。其ノ他海關ヲ離ルル河口八哩ノ地點ニ信號所ヲ設ケ、假泊地ニ於ケル船舶ト航政局間ノ連絡及潮位報知ヲ爲ス等ノ施設ヲ主ナルモノトス。

安東港ニ於テハ水運島、馬鞍島及大鹿島ニ燈臺ヲ設置シ、東水道及西水道沖ヨリ柳草島北端ニ至ル間ニ二箇ノ掛燈及着色浮標三十八箇ヲ敷設シ、其ノ他大東溝南方洲上ニ掛燈立標ヲ設置ス。イマ其ノ名稱ヲ示セハ次ノ如シ。

名	稱	位	置	備	考
水運島	燈臺	北緯三九度四一分 東經一二四度二五分		閃光燈光達十九哩	
馬鞍島	燈臺	北緯三九度四八分 東經一二四度一分		明暗燈光達一八哩	
大鹿島	燈臺	北緯三九度四五分 東經一二三度四五分		群閃燈光達二三哩	

二、挂 燈 浮 標

名 稱	位 置	備 考
鴨綠江東水道第一號	東水道口一〇米界線ノ北端	明 燈
鴨綠江西水道第二號	西水道口外五米界線内	閃 光 燈

三、浮 標

名 稱	位 置	着 色
鴨綠江東水道第四號	水運島ノ北方グルミ瀬ノ西側	紅
第三號	大多沙島錨地ニ導クベキ水道ノ西側ニ擴延セル淺洲ノ尖端	黑
第六號	大多沙島南方ニ擴延セル淺瀬ノ南端	紅
第九號	大多沙島錨地ノ西側淺瀬ノ東側	黑
鴨綠江東水道第八號	大多沙島錨地ノ北方ヨリ二米暗礁ノ西側	紅
第一號	大多沙島錨地西側淺洲ノ北側	黑
第二號	東中洲ヨリ南方ニ擴延セル淺洲ノ南側	紅
第一三號	門泊島東方ニ擴延セル淺瀬ノ東側	黑
第一八號	東中洲ノ北西側	紅
第二〇號	東中洲ノ北西側	紅
第二六號	東中洲ノ北西側	紅
鴨綠江東水道第二六號	信備坪東南方ニ擴延セル淺洲ノ東南側	紅
第二八號	計流浦ヨリ南西ニ擴延セル淺洲ノ西側	黑

鴨綠江本流第二二號

- 第二三號
- 第三〇號
- 第二二號
- 第三二號

鴨綠江本流第三四號

- 第三六號
- 第三八號
- 第三九號
- 第四〇號
- 第四二號

鴨綠江西水道第四號

- 第一號
- 第八號
- 第三號
- 第一〇號
- 第一二號
- 第一四號

鴨綠江西水道第五號

- 第一六號

第六編 交通、通信、土木 第二章 交 通

黃草坪南方ニ擴延セル淺瀬ノ南端	黑
黃草坪南東ニ擴延セル淺瀬ノ南端	黑
大東坪南方ニ擴延セル淺瀬ノ南西側	紅
薪島面東方淺洲ノ東側	黑
東大坪北西淺洲ノ西側	紅
東大坪北西淺洲ノ西側	紅
東大坪ヨリ北東ニ擴延セル淺洲ノ西側	紅
柳草島南端ニ擴延セル洲ノ西側	紅
三道浪頭ヨリ南東ニ廣延セル淺洲ノ東北側	黑
柳草島西南方ニ擴延セル淺瀬ノ西南側	紅
柳草島北端ニ擴延セル淺洲ノ北端	紅
西水道中央淺洲ノ西側	紅
西水道中央淺洲ノ西側	紅
西水道深溝南方ニ擴延セル淺洲ノ南西側	黑
西水道中洲ノ西側	紅
西水道淺洲ノ南東側	黑
西水道馬島西方中洲ノ西端	紅
西水道馬島西方ニ擴延セル淺洲ノ西側	紅
西水道馬島西方ニ擴延セル淺瀬ノ西北側	紅
趙氏溝下流淺洲ノ東側	黑
迎門崎西南方ニ擴延セル淺洲ノ西側	紅

- 第七號 後流溝東方ニ擴延セル淺洲ノ東側
- 第九號 同 右
- 第一八號 信偶坪北方ニ擴延セル淺洲ノ北側
- 第二〇號 信偶坪北方ニ擴延セル淺洲ノ東側

紅 紅 黑 黑

(註) 上記浮標ハ大潮、出水等ニ際シ移動若クハ流失スルコト多ク、又結氷期間(平均十一月末ヨリ翌年三月末迄)標識ヲ撤去スルヲ以テ此前後設置若クハ撤去ヲ要スル時日ハ少クモ十五日間ヲ要スルヲ以テ結氷前約二十日間及解氷後十五日間ハ航路標識不完全ナリ。

四、挂 燈 立 標

名 稱	位 置	備 考
大東溝挂燈立標	大東溝南方洲上	閃光燈

五、立 標 及 導 標

名 稱	位 置	着 色
趙氏溝第一號立標	西水道趙氏溝ノ北東ノ岩上	黑
趙氏溝第二號立標	同 右	黑
信偶坪第一號立標	信偶坪ノ西方洲上	紅
信偶坪第二號立標	信偶坪ノ北端	紅
信偶坪第三號立標	信偶坪ノ東北端	紅
五道溝導標	鴨綠江本流五道溝江岸	黑、白

次ニ松花江、黑龍江及烏蘇里江ニ於ケル航路標識ノ主ナルモノヲ舉クレハ次ノ如シ。  
松黑烏各江航路標識

一、松 花 江		二、黑 龍 江	
右側岸所在地名	號 數	左側岸所在地名	號 數
烏 河	五三	絕 家 甸	一一
新 甸	八九	哈 爾 濱	一
東 瓜 樓	一一七	石 頭 河	七三
伊 漢 道	一四八	木 蘭 河	一〇〇
德 墨 里	一四八	岔 林 河	一三二
小 羅 勒 密	一六二	三 姓 河	一八八
右側岸所在地名	號 數	左側岸所在地名	號 數
佳 木 斯	二二九	竹 簾 河	二〇三
蘇 三 屯	二四九	湯 旺 河	三〇七
新 城 鎮	二八〇	蓮 江 口	二二七
富 錦 江	三三七	敖 來 密	三二六
同	三八一	松 花 江 口	三八二
右側岸所在地名	號 數	左側岸所在地名	號 數
溫 家 鎮	五八	瑯 玕 屯	一三二
同	四七	奇 克 特	一八三
同	四七	上 道 幹	二二一
同	四七	常 家 屯	二二一
同	四七	溫 家 鎮	五八

古馬拉	二〇八	對照桿	朝陽鎮	八四	單標桿
三、烏蘇里江	二二八	單標桿			
右側岸所在地名	號	種類	左側岸所在地名	號	種類
虎林	一	對照桿	與東	一四九	對照桿
左側岸所在地名	號	種類	三間房	二四	單標桿
團山子	八七	單標桿	中興鎮	三二	同
四排	一〇〇	對照桿	松花江口	四六	對照桿
饒河	一三〇	單標桿	運嶺	一六	單標桿
國鎮	一五二	同	三站	二七	同
高通	一六五	同	黑河	一四	雙梯形航標
海青魚廠	一九二	對照桿	奇克特	一八三	同
交界牌	二二五	同	寶山	七〇	同
佛山	一〇二	同	兆興鎮	一九	同
太平溝	一三五	單標桿	松花江口	四六	對照桿

### 五 船舶及船員

建國ノ當時我國ニ於テハ航洋置籍船舶皆無ナリシカ、大同元年五月交通部令第一號ヲ以テ船舶検査暫行規程公布セラレ共ノ後大同二年二月末迄ニ國籍取得セルモノ二十四隻總噸數一萬五千噸餘ヲ算スルニ至レリ。  
 總噸數二十噸以上若ハ積載量二百擔以上ノ船舶ノ現狀ヲ示セハ次ノ如クニシテ、其ノ大部分ハ北滿河川ノ松花江、黑龍江及烏蘇里江等各江ノ航行船舶ナリ。

汽船	一三八隻	六三、五二八噸
ライタ	一三四隻	六一、三四七噸
帆船	一五四隻	二三、三七〇噸

尙船舶ノ建造ニ關シテハ交通部ノ許可ヲ必要トスルモノニシテ、大同二年三月十三日交通部訓令第五十七號ヲ以テ公示セリ。其ノ後康徳元年四月十三日交通部令第十四號ヲ以テ船舶輸入許可規程ヲ發布シ輸入船舶取締ノ完全ヲ期スルニ至レリ。

海員管理ニ關シテハ、大同元年四月教令ニ據リ從來施行シ來レル海員管理暫行章程ヲ援用シ逐次其ノ不備ヲ改正シテ管理ニ當ルコトト爲シ、同年四月十六日ニハ交通部令第一六號ヲ以テ暫行鴨綠江水先人取締規則ヲ公布シ鴨綠江滿洲國港灣出入水先人ノ取締ヲ徹底セシメタリ。

### 第四節 航空

概 説 由來我國土ハ航空文化ノ恩惠ニ浴スルコト尠カリシト雖モ、其ノ土地ノ廣大ナルト、地勢氣象等ノ實情ヨリ見テ航空機カ安全確實且快速ナル交通機關トシテ利用セラレ得ヘキ最適ノ條件ヲ具フルノミナラス、現下國內ノ諸情勢ハ定期航空ノ外治安維持工作、森林調査各種測量等ノ爲航空機ノ利用ヲ便トスルモノ極メテ多ク、相俟テ將來ノ發達ヲ期待シ得ヘキ状態ニ在リ。

茲ニ於テ政府ハ國內航空事業ノ發達普及ヲ企圖シ、大同二年六月新ニ交通部路政司ヲシテ航空ニ關スル事項ヲ掌ラシム

ル外、航空事情ノ日進月歩ノ趨勢ニ鑑ミ、航空輸送ノ事業ハ寧ロ民間ノ會社ヲシテ當ラシメ、政府之ニ保護獎勵ヲ加フルヲ便トシテ大同元年十月滿洲航空株式會社ヲ設立シ、其ノ優秀ナル機材ト技術トヲ以テ航空輸送事業ノ發達ニ資セシメンコトヲ期セリ。即チ之ニ依リ國內ニ於テハ鐵道、自動車其ノ他ノ交通機關ノ發達ト相俟チ必要ナル航空路ノ開拓ニ努ムル豫定ナリ。

尙右ノ外現在我國土內ニ於ケル航空運輸ニハ日本航空輸送會社ノ經營ニ依ル大連東京間ノ航空路アリ。滿洲航空株式會社トノ間ニ相互ノ連絡ヲ執リ、滿洲國、朝鮮、日本内地間ニ於ケル敏速ナル航空交通ニ資スル所大ナリ。

**滿洲航空株式會社** 凡ソ世界各國ニ於ケル實例ニ徵スルニ航空輸送事業ノ經營ハ民間會社ヲシテ之ニ當ラシメ國家ハ之ニ對シ直接又ハ間接ニ保護獎勵ノ方法ヲ講スルヲ普通トス。我國ニ於テモ即チ此ノ例ニ依リ民營會社ヲシテ航空輸送事業ヲ經營セシメ、政府ハ之ニ對シ保護助長スルノ方法ヲ採レリ。是レ即チ滿洲航空株式會社ノ創立ヲ見タル所以ナリ。

本會社ハ滿日兩國出資ニ依ル滿洲國法人トシテ大同元年十月二十六日公稱資本金國幣三百八十五萬圓ヲ以テ設立セラレタルモノニシテ、本社ヲ奉天ニ、支社ヲ東京ニ置キ左記ノ業務ヲ營ム。

- 一、滿洲國內及滿洲國ト兩隣接國間ノ旅客、郵便物及貨物等ノ航空機ニ依ル運送
- 二、航空機ノ修理及機體ノ製造組立
- 三、前各號ノ外管理官廳ヨリ命令又ハ認可ヲ受ケタル事業
- イ、航空機ノ貨貨事業
- ロ、其他航空機ヲ以テスル一切ノ事業
- ハ、航空事業ノ便宜ノ爲ニスル左記附帶事業

- 甲、滿洲國ニ於ケル航空事業ノ發達助長ヲ促進スル爲メ有効ナル事業
  - 乙、航空思想ノ普及確立ニ關聯スル事業
  - 丙、寫真班ヲ設ケ航空寫真ニ關スル事業
- 今、其ノ定期航空ノ大要ヲ康德元年六月末現在ニ於テ示セハ次ノ如シ
- 一、定期航空ノ種類
  - イ、營業定期航空
  - ロ、軍用定期航空
  - 二、航 空 路

(イ) 營業定期航空

康德元年六月末現在

線 名	區 間	距離 (軒)	航 空 回 數
營業本線	大 連—滿洲里間	一、七一五	每週 水・金 二往復
	齊々哈爾—滿洲里間	五七五	每日 每 齊々哈爾間八月・水・金・ノミ 一往復
新義州線	齊々哈爾—大連間	一、一四〇	但シ新齊々哈爾間八月・水・金・ノミ 一往復増發
	奉 天—新義州間	二一〇	月曜日ヲ除キ毎日 一往復
圖們線	新 京—圖們間	四二五	每週火・水・土 三往復



(ロ) 軍用定期航空

康德元年六月末現在

線名	區間	距離(杆)	航空回数
錦州線	奉天—錦州間	二二〇	日曜日ヲ除キ毎日一往復
承德線	錦州—承德間	三二五	每週月・水・木・土四往復
赤峰線	錦州—赤峰間	二三五	每週火・金二往復
東寧線	哈爾濱—東寧間	四三〇	毎月五日・十五日・廿五日各一往復
富錦線	哈爾濱—富錦間	四六五	每週月・水・金三往復
賓州線	哈爾濱—大黑河間	五二〇	每週火・木・土三往復
齊齊哈爾線	齊齊哈爾—大黑河間	四五〇	每週月曜日一往復

### 三、航空業績

	大同二年 中	自大同三年六月 至 康德元年六月
飛行總距離	二、六一八、五三三杆	一、六六五、二二二杆
飛行總時間	一六、八一〇時四一分	一〇、一五四時〇五分
輸送旅客數	一六、〇三六名	一〇、五九二名
貨物數量	二二、四一七担三三二	一四、七四三担八〇九

### 四、使用機

スーパード機。プスモス機。三M機。中島一型機。中島二型機。滿航式一型機。滿航式二型機。

## 第三章 通 信

### 第一節 郵 政

舊政權時代ニ於ケル東三省ノ郵政ハ初メ奉天郵務管理局ノ管理ニ屬セシメ、民國十年ニ至リ奉天、吉黑兩郵務管理局ヲ設ケ、前者ハ奉天省、後者ハ吉林、黑龍江兩省ヲ其ノ管轄區域トシ、舊熱河省ハ天津郵務管理局ノ管轄下ニ置キシモ、我國建國ト共ニ、交通部ニ郵務司ヲ置キ郵便及電信電話等通信ニ關スル事項ヲ管掌セシメタリ。斯クテ大同元年四月一日交通部總長ノ名ヲ以テ國土内ノ郵政權ハ之ヲ接收スヘキ旨ヲ宣言シ、接收官吏ヲ任命シテ舊奉天及吉黑郵務管理局長トノ間ニ郵政事務ノ接收ニ努メシムルト共ニ、新タニ郵便切手類ヲ制定シ、同年八月一日ヨリ之ヲ發賣スル旨七月九日附交通部令ヲ以テ宣布セリ。然ルニ南京政府ノ態度ハ期日ノ切迫ト共ニ硬化シ來リ、七月二十四日突然我國内全部郵局ノ封鎖、全體郵局員ノ關内引揚ヲ命シタリ。政府ハ直チニ交通部員ヲ動員シ之カ對策ニ努力シタル結果、郵政機關僅カニ一日ノ閉鎖ヲ見シノミニテ七月二十六日完全ニ郵政ヲ接收セリ。斯クテ政府ハ銳意郵務ノ恢復ヲ圖リシヲ以テ大同元年末ニハ殆ント舊態ニ復スルニ至リタリ。

次テ、大同二年九月二日滿洲電信電話株式會社設立ト共ニ、郵務司ニ於テ之ニ關スル事務ヲ管掌スルコトトナリタルカ、郵便、小包郵便、郵便爲替及郵便貯金等郵政ノ管理ニ關シテハ奉天ニ奉天郵政管理局、哈爾濱ニ吉黑郵政管理局ヲ設

ケ、大同二年九月之ヲ改正シテ奉天、哈爾濱兩郵政管理局ヲ設置シ、前者ハ奉天、熱河兩省並興安西分省及南分省、後者ハ吉林、黑龍江兩省並興安東分省及北及省ヲ其ノ管轄區域トシ、同局ニ各秘書、監察、業務、會計、營業監理、鐵路郵務、電政ノ七處ヲ置キ、郵便、小包郵便、郵便爲替及郵便貯金ノ管理ニ關スル事務並電信、電話、無線電信及無線電話ノ監督ニ關スル事務ヲ掌ラシムルコトトセリ。

尙政府ハ大同元年四月外交部總長ノ名ニ於テ瑞西國政府ニ對シ萬國郵便聯合ニ加入方ヲ申入ミ、八月右措置ノ促進方ヲ要請セルモ同國政府ヨリ我國要求ニ應ジ難キ旨回答アリ。次テ大同二年六月國際聯盟諮問委員會ニ於テ滿洲國不承認ニ關スル決議採擇セラレ、我國ノ萬國郵便聯合加入問題ニ付テモ同一主旨ニヨリ取扱ハルコトナリシモ、日本ヲ除ク諸外國（中華民國トノ關係ハ後述）トノ間ニ事實上從前通郵便物ノ交換ヲ行ヒ、我國郵便切手承認ノ可否ハ國家不承認ニ關スル決議トハ別個ノ問題トセラレタルヲ以テ、新切手ヲ貼付セル我國發郵便物ハ事實上支障ナク送達セラレツアルモ、南京政府ハ大同元年七月二十四日我國内郵局ノ閉鎖及從業員ノ引揚ヲ斷行スルト共ニ、我國ノ獨立ヲ承認セサル立前ヨリ我國トノ郵便連絡ヲ斷絶シ、對滿郵便物ノ取扱ニ關シ左ノ通り指令セリ。

- 一、滿鐵附屬地ヲ除ク滿洲方面ヨリ發シ大連經由又ハ其ノ他ノ方法ニヨリ輸送シ來レル郵便物中下記ニ該當スルモノハ之ヲ料金未納トシテ取扱フ
  - 甲、滿洲國郵票ヲ貼用セラルモノ
  - 乙、日本郵便切手ノミ貼用セルモノ
  - 丙、中華民國ノ郵票ヲ貼付スルモ大同年號ノ日附印ニテ消印セルモノ
- 二、滿洲ヨリ發スル郵便物ニシテ消印ヲ施ササル中華郵票ヲ貼用セルモノ或ハ確實ニ關東州租借地ヨリ發送シタルモノニ日本切手ヲ貼用

セルモノハ通常ノ通り取扱フ

三、關東州租借地以外滿鐵附屬地ヨリ發スル郵便物ニシテ日本切手ヲ貼用セルモノハ一單純費ヲ徴收ス  
 四、凡テ關東州租借地向ノ郵便物ハ大連ニ送達ス朝鮮向ノ郵便物ハ大連又ハ日本ヨリ轉送ス  
 五、凡テ亞細亞露西亞向ノ郵便物ハ船便ニテ浦蘆斯德ニ送達シ歐羅巴露西亞向ノモノハ太平洋又ハスエス經由ニテ發送ス  
 上述ノ如ク中華民國ヨリ我國ニ宛ツル郵便物ハ滿鐵附屬地宛ノモノヲ除キ一切其ノ引受ヲ停止シ差出人ニ返還シツツアルヲ以テ、我國中華民國人及兩國在住外人著シク不便ヲ感シ居レリ。政府ハ之カ解決ヲ策スル外接壤國タル關係及居留民多數ナル關係等ニ鑑ミ、郵政特殊約定締結ノ必要アル蘇聯邦トノ折衝ト共ニ郵政ノ圓滑進行ニ努力ヲ致シツツアリ。  
**郵政機關** 地方郵政機關トシテハ前記郵政管理局ノ下ニ一、二、三等郵局アリ、而シテ郵局ハ其ノ指揮監督ヲ受ケ郵便、小包郵便、郵便爲替及郵便貯金ノ現業事務ヲ掌リ、交通部總長ハ郵局ヲ指定シ、區域ヲ定メテ現業監察ノ事務ヲ分掌セシムル外、必要ノ地ニ一定條件ノ下ニ商人ヲシテ代辦セシムル郵寄代辦所及商人ノ兼業ニ係ル郵政信櫃（城邑信櫃及村鎮信櫃）、代售郵票處ヲ設ケ、郵便切手類ノ賣捌ヲナサシメツツアリ。

郵政機關數 (大同二年十二月末現在)

管 區	局 所			信 櫃			等
	管理局	郵局	代辦所	計	城邑信櫃	村鎮信櫃	
奉 天 管 內	一	一六八	四三五	六〇四	四一	四〇五	八九三
哈 爾 濱 管 內	一	一四八	三〇五	四五四	四	一五三	七六
計	二	三一六	七四〇	一、〇五八	四五	五五八	九六九
							代售郵票處
							一七二
							二一九
							三九一

郵政職員及差役數

(大同二年十二月末現在)

管區	職員		差役		合計
	郵務員以上	郵務佐	信差	郵差其他	
奉天管内	一六五	四二六	五一八	三六六	一,二二四
哈爾濱管内	一七九	五〇〇	四八八	一八七	一,〇三九
計	三四四	九二六	一,〇〇六	四〇七	三,四三三

郵便線路里程

(大同二年十二月末現在)

管區	鐵路郵路	水路里程	自動車郵路	郵差郵路	計
奉天管内	四,〇九三	一九一	一,二一八	二四,九五六	三〇,四五八
哈爾濱管内	六,八八五	二,一六五	六,四八一	二五,〇二〇	四〇,五五一
計	一〇,九七八	二,三五六	七,六九九	四九,九七六	七一,〇〇九

國內郵便及小包郵便物數

月別	普通郵便物		書留郵便物		速達郵便物		價格表記郵便物		小包郵便物	
	引受	配達	引受	配達	引受	配達	引受	配達	引受	配達
大同二年一月	三,三二〇,五九三	四,五八七,五七六	一七五,六五九	二〇七,〇三五	一一,三四八	一一,三三三	六八八	一,〇〇二	一〇,八二〇	三,八七三
二月	三,五二一,七七一	四,九〇,四四四	一八三,五〇九	二二二,九二二	一二,三九六	一二,六七〇	六八八	九〇九	二,八二二	三,三〇四
三月	四,〇四四,七二二	五,三三〇,二九七	三三七,八七四	二二二,六四三	六,〇一三	二四,八八八	五九三	九二六	四,三三三	三,三三九
四月	四,三九三,六七七	五,六六六,七四三	三三九,五六三	二七九,六七一	一一,五〇〇	二四,三六六	七五五	八六三	五,六三二	四,九六七

國際郵便及小包郵便物數

月別	普通郵便物		特種郵便物		普通小包郵便物		書留小包郵便物		代金引換小包郵便物	
	引受	配達	引受	配達	引受	配達	引受	配達	引受	配達
五月	四,六六六,九九三	五,〇〇三,六六五	二五,七〇八	二九,〇九三	一四,五六六	一五,四九三	五九	一,〇二二	四九,五三三	六,三三〇
六月	四,八〇〇,七五九	五,〇〇三,九三六	三三,四九六	三六,四九六	一三,一五七	一五,六六五	六二	九五六	四九,二三四	六,三三〇
七月	八,〇三六,六七七	七,六四七,〇六一	一六,七〇五	二六,二九九	九,八九三	一二,七一一	四九	一,〇一九	五五,〇五一	六,三三〇
八月	八,五七三,七三八	九,七〇〇,一〇四	三九,一九五	三九,四三三	一〇,三三三	一〇,九〇〇	三〇	七〇〇	七四,五九九	六,三三〇
九月	八,六八九,九七〇	九,一六,九九六	三三,四二五	二六,七五二	一〇,六三九	一〇,五三一	七二	一,〇一四	八二,〇七三	六,三三〇
十月	五,四四一,一七六	五,六九六,六八九	三三,五三四	二九,四七五	一三,七〇三	一三,七〇三	六六	一,〇一七	一〇四,一四一	六,三三〇
十一月	五,八三三,一五五	五,九三三,二八八	二九,六四〇	二九,六四〇	一一,一五七	一一,一五七	三三	一,〇二二	八二,一三三	六,三三〇
十二月	一〇,三三六,一三三	六,九三〇,三七三	二九,〇九五	三三,〇九五	一五,〇九七	一六,六九九	六二	一,〇二二	一〇四,一三三	六,三三〇
計	七,四〇〇,七三二	七,三六六,六四〇	二二六,九五四	二二六,九五四	一六八,八三三	一六八,八三三	七三	一,〇二二	七四八,八三三	六,三三〇

第六編 交通、通信、土木 第三章 通信

九九

月別	普通郵便物		特種郵便物		普通小包郵便物		書留小包郵便物		代金引換小包郵便物	
	引受	配達	引受	配達	引受	配達	引受	配達	引受	配達
大同二年一月	七三六,三三九	七六一,三三九	八,五六三	七,三九九	一,九一五	二,〇〇〇	一	一	三一九	一,〇五〇
二月	七三九,二二二	七二八,六四六	一三,二一八	七,〇三九	一,七二八	二,〇〇〇	一	一	四三一	八九一
三月	五二〇,〇九七	六九五,四一七	一五,一〇一	一五,一〇一	三〇七	三,二二九	一	一	四四四	七七一
四月	四八〇,九六三	七三三,四四五	一四,一〇〇	一四,一〇〇	二〇一	三,三三三	一	一	四四四	七七一
五月	六〇一,三三七	六六三,一三六	一三,八九九	九,五八八	一七四	四,二七三	一	一	二七四	四七〇
六月	四九九,九七八	五三三,七七八	一六,〇九三	一四,〇九三	二六三	三,九〇八	一	一	二七四	四七〇
七月	四九九,九七八	六三三,九七五	一〇,〇六九	一四,〇九三	一〇〇〇	三,九〇八	一	一	二七四	四七〇
八月	七二二,七〇〇	七九〇,八〇四	一一,三三三	一三,七七一	一,〇三三	九,三〇九	一	一	三三三	四七〇
九月	二九五,三九九	三六七,五七九	一〇,九〇四	一〇,九〇四	一,三二八	七,六九九	一	一	三三三	四七〇
十月	五〇七,五七九	三五五,五三三	一一,五一一	一七,〇九三	一,七二八	五,六九九	一	一	三三三	四七〇

月別	國際、郵便物		國際小包郵便物		代金引換小包郵便物	
	普通郵便物	特殊郵便物	普通小包郵便物	書留小包郵便物	引受	引配
十一月	45,655	68,150	3,721	770	1,110	1,110
十二月	43,759	118,118	10,259	6	0	0
計	89,414	186,268	13,980	776	1,110	1,110

大同元年十二月十日年賀郵便特別章程、翌年三月二十二日軍事郵便章程ヲ制定セリ。

年賀郵便物引受數

區別	大同二年度引受	前年度引受	增加數	增加割合
奉天管内	1,283,846	422,543	861,303	203.8%
哈爾濱管内	2,329,946	764,242	1,565,704	204.9%
計	3,613,792	1,186,785	2,427,007	204.5%

郵便料金一覽表 (料金ハ國幣トス) (康徳元年三月一日改訂)

種別	重量	國內			滿洲國及關東州		其他外國		備考
		普通	航空	郵便	普通	航空	普通	航空	
書狀	二〇瓦每	一分	一分	一分	一分	一分	一分	外國郵便ハ二〇瓦每六分増	
新聞紙	五〇瓦每	五分	五分	五分	五分	五分	五分	往復葉書ハ各ソノ倍額	
書籍印刷	一〇〇瓦迄	五分	五分	五分	五分	五分	五分	二頁迄トス	
書籍印刷	二五〇瓦迄	一分	一分	一分	一分	一分	一分	外國宛ノ物ニ限リ五〇瓦每二分増	
書籍印刷	五〇〇瓦迄	二分	二分	二分	二分	二分	二分	外國宛業務用書類ニ限リ二五〇瓦迄一角以上五〇瓦每二分増	
物及ビ業務用書類	一、〇〇〇瓦迄	四分	四分	四分	四分	四分	四分	冊子トナシタルモノニ限ル	
物及ビ業務用書類	二、〇〇〇瓦迄	七分五厘	七分五厘	七分五厘	七分五厘	七分五厘	七分五厘		
物及ビ業務用書類	三、〇〇〇瓦迄	一角一分五厘	一角一分五厘	一角一分五厘	一角一分五厘	一角一分五厘	一角一分五厘		
商品見本	一〇〇瓦迄	一分	一分	一分	一分	一分	一分	外國宛ノ物ニ限リ五〇瓦每二分増	
商品見本	二五〇瓦迄	二分	二分	二分	二分	二分	二分		
商品見本	三五〇瓦迄	四分	四分	四分	四分	四分	四分		
商品見本	五〇〇瓦迄	六分	六分	六分	六分	六分	六分	以上五〇〇瓦迄トス	
航空郵便	三〇瓦每	一分	一分	一分	一分	一分	一分		
航空郵便	一〇〇瓦每	五分	五分	五分	五分	五分	五分		
航空郵便	二五〇瓦每	一分	一分	一分	一分	一分	一分		
航空郵便	五〇〇瓦每	二分	二分	二分	二分	二分	二分		
航空郵便	一、〇〇〇瓦每	四分	四分	四分	四分	四分	四分		
航空郵便	二、〇〇〇瓦每	七分五厘	七分五厘	七分五厘	七分五厘	七分五厘	七分五厘		
航空郵便	三、〇〇〇瓦每	一角一分五厘	一角一分五厘	一角一分五厘	一角一分五厘	一角一分五厘	一角一分五厘		

外國宛小包ハ取扱フモノ國內小包ハ取扱ハズ而シテ最高重量ハ二斤迄トス

金貯利息別	爲替	價格表記		小包郵便		特殊取扱	
		日本	外國	重量	別配	別配	書留
普通貯金 四分八厘	日本宛	五圓迄	同	一厘	名宛國別ニ依リ異ルニ付記載セズ	六分	普通郵便料ハ別トシテ配達證明及別配取扱ハ書留トシタルモノニ限ル
		一角		二厘		六分	
		一角五分		三厘		六分	
據置貯金 五分〇四毛	日本宛	五圓迄	同	一厘	名宛國別ニ依リ異ルニ付記載セズ	六分	普通郵便料ハ別トシテ配達證明及別配取扱ハ書留トシタルモノニ限ル
		一角		二厘		六分	
		一角五分		三厘		六分	
預入又ハ一圓以上三千圓迄 據置貯金期間ハ二年以上十年迄九種トス	日本宛	五圓迄	同	一厘	名宛國別ニ依リ異ルニ付記載セズ	六分	普通郵便料ハ別トシテ配達證明及別配取扱ハ書留トシタルモノニ限ル
		一角		二厘		六分	
		一角五分		三厘		六分	

**郵便葉書、郵便切手及郵便爲替印紙** 大同元年七月二十六日ヨリ郵便葉書五種、郵便切手十八種、郵便爲替印紙十三種ヲ定メ、舊郵便葉書及舊郵便切手ハ同日ヨリ一ヶ月間之レカ使用ヲ許可、九月一日ヨリ約一週間以内ニ中華民國舊切手ヲ使

用スルモノニハ其ノ郵便物ノ還付ニ努メ、舊郵便爲替印紙ハ同日以前ノ日附ヲ有スルモノニ限り有效ト規定セシモ、熱河省ハ其ノ特殊性ニ鑑ミ翌年四月末日迄引換使用ヲ許可シ、以テ舊政權時ノ其等ヲ悉ク無効ニ歸セシメタリ。

種別	圖形	色彩
壹分	長邊一四種短邊九種 左側ニ料額及「滿洲國郵政明信片」ノ文字ヲ表ス中部ニ劃線ヲ引キ「右邊只寫收信人姓名住址」ノ文字ヲ印ス	褐色
壹分五厘	同	綠色
貳分(往復葉書)	同 往信用ノ中部劃線左側ニ「如回信須寫於副片」ノ文字ヲ印ス	褐色
三分(往復葉書)	同	綠色
六分	同 左側ニ料額ト「CARTE POSTAL」及「滿洲國郵政明信片」ノ文字ヲ印ス	赤色

註 表中壹分五厘、三分(往復葉書)六分ハ康德元年三月一日交通部令第一號ヲ以テ二分、四分(往復葉書)、一角五分ヲ夫々改正セシモノナリ

種別	圖形	色彩	種別	圖形	色彩
半分	長邊二五耗短邊二二耗塔ヲ表セルモノ	焦茶色	壹分	長邊二五耗短邊二二耗塔ヲ表セルモノ	紅蝦茶色
壹分五厘	同	紅蝦茶色	貳分	同	綠紫色
貳分	同	淡紫色	參分	同	藍紫色
參分	同	藍色	四分	同	紅紫色
肆分	同	綠色	五分	同	藍紫色
五分	同	赤茶色	壹角	同	藍紫色
六分	同	赤茶色	貳角	同	紅紫色
七分	同	赤茶色	參角	同	綠紫色
八分	同	赤茶色	肆角	同	紅紫色
壹角	同	赤茶色	五角	同	綠紫色
壹角參分	長邊二五耗短邊二二耗皇帝ノ像ヲ表セルモノ	赤茶色	壹圓	同	赤茶色
壹角五分	同	赤茶色	貳圓	同	赤茶色
壹角六分	同	赤茶色	參圓	同	赤茶色
貳角	同	赤茶色	肆圓	同	赤茶色
參角	同	赤茶色	伍圓	同	赤茶色
肆角	同	赤茶色	陸圓	同	赤茶色
五角	同	赤茶色	柒圓	同	赤茶色
壹圓	同	赤茶色	捌圓	同	赤茶色
		赤茶色	玖圓	同	赤茶色
		赤茶色	拾圓	同	赤茶色
		赤茶色	拾壹圓	同	赤茶色
		赤茶色	拾貳圓	同	赤茶色
		赤茶色	拾參圓	同	赤茶色
		赤茶色	拾肆圓	同	赤茶色
		赤茶色	拾伍圓	同	赤茶色
		赤茶色	拾陸圓	同	赤茶色
		赤茶色	拾柒圓	同	赤茶色
		赤茶色	拾捌圓	同	赤茶色
		赤茶色	拾玖圓	同	赤茶色
		赤茶色	壹拾圓	同	赤茶色

**航空郵便** 郵政接收後新職員ハ漸次事務ニ熟練シ、通信制度ノ内容着々充實シタルニ鑑ミ、政府ハ大同元年十一月三日航空郵便制度ヲ制定シ、齊々哈爾新義州線ヲ創設、新義州ニ於テ日本航空會社ノ東京大連線ト連絡セシメ、以テ滿日航空郵

便路ヲ完成セリ。而シテ同日新京龍井村線（五月十五日廢止サレシモ七月十一日復活）、翌年一月四日奉天大連線、五月二十二日齊々哈爾滿洲里線ヲ創設歐亞ト連絡セシメ、七月二十八日齊々哈爾大黑河線、九月十五日奉天錦縣線、錦縣承德線、錦縣林西線（十一月十三日錦縣赤峰承德線ニ、康德元年四月三日錦縣赤峰線ニ改正）、十一月十三日哈爾濱富錦線、康德元年三月十四日哈爾濱大黑河線ヲ創設セリ。

**航空郵便規則**（大同元年十二月二十六日交通部令第七號）

- 第一條 郵便物ハ本規則ノ定ムル所ニ依リ航空取扱ト爲スコトヲ得
- 第二條 航空郵便物ヲ運送スヘキ航空線路ハ別ニ之ヲ告示ス
- 第三條 航空郵便物ニ付テハ通常ノ郵便料金ノ外特別料金（郵政郵便料金一覽表參照）ヲ完納スルコトヲ要ス
- 第四條 航空郵便物ニハ其ノ表面ニ「航空」ノ指定ヲ明瞭ニ表示スヘシ
- 第五條 航空郵便物ハ之ヲ郵局ニ差出スヘシ但シ書留ニ非ザル通常郵便物ハ之ヲ郵便函ニ差入ルルコトヲ得
- 第六條 郵便函ニ差入レタル航空郵便物ニシテ通常ノ郵便料金及航空特別料金ヲ完納セサルモノハ「航空」ノ指定ヲ抹消シ航空取扱ヲ爲サス但シ既納料金額カ航空特別料金ニ達スルモノニ限り航空取扱ヲ爲スコトアルヘシ此ノ場合ハ料金不足ノ郵便物ノ例ニ依リ不足料金ヲ徴收ス
- 第七條 航空郵便物ト雖モ航空路ニ依ルトキハ遲送スト認ムル場合ハ通常ノ方法ニ依リ之ヲ遲送スルコトアルヘシ
- 第八條 航空郵便物ハ其ノ名宛地ノ郵局ニ於テ配達又ハ交付シ能ハサルトキハ通常ノ方法ニ依リ之ヲ轉送又ハ還付ス
- 第九條 航空郵便物ノ航空特別料金ハ左ノ場合ニ限り差出人ノ請求ニ依リ之ヲ還付ス
  - 一、郵局ノ過失ニ因リ通常ノ方法ニ依リ到達シ得ヘキ時刻ヨリモ遲レテ受取人ニ到達シタル場合
  - 二、通常ノ方法ノミニ依リ遲送シタル場合

第十條 本令ハ大同元年十一月三日ヨリ之ヲ施行ス但シ國內相互間及關東州宛航空小包郵便物ハ當分ノ内之カ取扱ヲ爲サス

航空郵便及小包郵便物數

月別	航空郵便物		航空小包郵便物	
	引受	配達	引受	配達
大同二年一月	八,八四六	七,〇九六	三,八八七	三,〇
二	七,五四〇	七,四二八	三,三二〇	八
三	三,八五二	五,四一五	一,七五九	九
四	八,〇四四	八,七一九	二,八二四	八
五	五,七五九	六,七四七	三,七三五	九
六	五,六九〇	七,九〇五	二,五三一	一
七	二,七八二	三,四〇八	一,〇九六	九
八	三,一八五	三,八六九	一,一八	一
九	四,三五二	五,二三四	一,九二七	五
十	六,六一八	六,九二二	二,二五三	五
計	八七,七九〇	九六,〇九八	三三,〇三三	一八二

航空郵便物發著地別

(國內及國外ヲ含ム)

月別	差立			到着		
	國內相互	關東州	朝鮮日本	關東州	朝鮮	日本
大同二年一月	一,三〇三	一,三九九	一五〇	九八九	一,五九七	一,一〇〇
計	一,三〇三	一,三九九	一五〇	九八九	一,五九七	一,一〇〇

月別	差立		到着	
	國內相互	關東州	朝鮮	日本
二	一,三〇三	一,三九九	一五〇	九八九
三	六,六六三	五,五六七	五三三	四八三
四	一三,一〇五	一三,二	一四	四七
五	一,四三九	九三	一〇一	一〇
六	八,三八八	一一	一〇	七
七	一〇,五三七	八	一〇	一四
八	一〇,九九九	四六	二五九	四八
九	一四,四六五	一一五	二五九	四八
十	一四,〇五六	三三	二四三	五
計	一三,七三四	三,八六六	一,〇〇三	一,三〇

第二節 電 政

舊政權時代ニ於ケル東三省ノ電信電話施設ハ光緒三十年(千九百一年)迄ハ殆ト施設ノ見ルヘキノモナカリシカ、光緒三十二年遼寧(奉天)長春等ノ市内電話新設セラレ、踵セテ奉天安東間、奉天長春間等ノ電信電話線路建設セラレ、民國九年北京奉天間、奉天洮南間ノ電信電話幹線路竣成スルト共ニ、哈爾濱(當時ロシア經營)及奉天電話局ノ自動式交換機裝ニヨリ漸ク滿洲通信網ノ形態ヲ具備スルニ至レリ。而シテ所謂滿洲事變前即チ民國二十年八月ニ於テハ、電報局ノ數奉天、吉林及黑龍江省ヲ合セ百數十局ニ達シ長途電話局(過半電報局ト併設)亦之ニ匹敵スルニ至レリ。之等電報局ニ對シ

テハ其監督機關トシテ奉天ニ奉吉黑電政監督處ナルモノ設ケラレ該監督處ハ民國政府交通部ニ直屬シ居タルカ、其後幾事變遂ニ東三省ノ電信電話ハ所謂東北政權ニ直隸セル舊東北電信管理處之カ統制機關トシテ管轄支配スルニ至レリ。千九百三十一年所謂滿洲事變ノ勃發スルヤ、東北電信管理處ハ處長以下幹部及處員ノ大多數逃避シ三省通信行政ノ根幹全ク崩壞シタルヲ以テ、同年十一月一日該管理處ヲ復活シ先ツ主要局及重要ナル電信電話線ヲ復舊開局シ、且海外諸國トノ通信モ復活スルニ至レリ。

次テ、大同二年二月熱河討伐ノ開始セララルルニ及ヒ熱河省内電政工作ニ着手ノ月餘ニシテ省内電信電話線路ノ復舊並電報電話局ノ接收ヲ完了セリ。爾來交通部ハ着々トシテ全滿ニ於ケル電信電話施設ノ擴張改善ニ努力シ來リタル處、從來滿洲ニ於ケル電氣通信事業ハ右ノ外關東州及南滿洲鐵道附屬地ニ日本國ノ經營ニカカル施設アリ、從ツテ同一地域ニ於ケル二個ノ電氣通信事業ノ對立ハヒトリ通信聯絡上遺憾ノ點少ナカラサリシノミナラス、資本二重投下ノ弊害ヲ招來スルハ勿論、無益ナル競争ノ發生ヲ醸生シ、延ヒテ滿洲ニ於ケル電氣通信事業ノ發達ヲ阻害スルコト著シキモノアリタルヲ以テ、大同二年三月二十六日日本國政府及滿洲國政府間ニ滿洲ニ於ケル日滿合併通信會社ノ設立ニ關スル協定締結セラレ、同年九月一日滿洲電信電話株式會社設立セララルルニ至リ、茲ニ從來ノ官營電信電話事業ハ總テ會社ニ移管セラレ以テ今日ニ及ヘリ。

滿洲ニ於ケル日滿合併通信會社ノ設立ニ關スル協定 日本國政府及滿洲國政府ハ、關東州南滿洲鐵道附屬地及滿洲國ノ行政權ノ下ニ在ル地域ニ於ケル兩國政府所有ノ電氣通信施設ヲ合併シテ之ガ經營ヲ爲スコトヲ希望シ、之ガ爲日滿合併株式會社ヲ設立スルノ必要ナルヲ認メ、茲ニ左ノ條款ヲ訂正セリ。

第一條

日滿兩國政府ハ協力シテ日滿合併株式會社ヲ設立セシメ關東州南滿洲鐵道附屬地及滿洲國ノ行政權ノ下ニ在ル地域ニ於テ有線、無線ノ電氣通信事業ヲ經營セシムルモノトス  
前項ノ電氣通信事業ハ鐵道及航空事業ニ附帶スルモノ竝ニ官署及警備専用ノモノヲ含マザルモノトス

第二條

本會社ノ資本金ハ日本國通貨五千萬圓トス但シ日滿兩國政府ノ認可ヲ受ケ之ヲ増減スルコトヲ得

第三條

本會社ノ株式ハ記名式トシ日滿兩國ノ政府公共團體若ハ國民又ハ兩國ノ法令ノ何レカニ依リ設立シタル法人ニシテ其ノ議決權ノ過半数ガ兩國ノ國民若ハ法人ニ屬スルモノニ限り之ヲ所有スルコトヲ得

第四條

日滿兩國政府ハ關東州南滿洲鐵道附屬地及滿洲國ノ行政權ノ下ニ在ル地域ニ於テ現ニ兩國政府ノ所有スル電氣通信施設ヲ以テ夫々其ノ出資ニ充ツルモノトス  
前項ノ電氣通信施設ハ鐵道及航空事業ニ附帶スルモノ竝ニ官署及警備専用ノモノヲ含マザルモノトス

滿洲國ノ國民又ハ法人ハ其ノ所有スル電氣通信施設ヲ以テ其ノ出資ニ充ツルコトヲ得

本條ノ現物出資ニ對シテハ全額拂込ノ株式ヲ割當ツルモノトス

本條ノ現物出資ノ價格ハ其ノ施設ノ現有價格ヲ基準トシテ公正ナル方法ニ依リ之ヲ算出スルモノトス

第五條

本會社ノ取締役及監査役ハ日滿兩國ノ何レカ一方ノ國民タルモノトス

本會社ノ取締役及監査役定員中兩國國民ノ割合ハ其ノ所屬國ノ政府國民及法人ノ有スル株數ニ比例スルモノトス但シ一方ノ國民ノ取締役及



監査役數ハ他方ノ國民ノ取締役及監査役數ノ三分ノ一ヲ下ラザルモノトス

第六條

本會社ノ利益配當ハ公正ナル一定率ヲ超エザルモノトス政府持株以外ノ株式ニ對スル利益配當ハ或程度ノ率ニ達スル迄政府持株ニ優先シテ之ヲ爲スコトヲ得

第七條

第四條ノ規定ニ依リ滿洲國ノ政府國民又ハ法人ニ割當テタル株式ニ對シテハ其ノ出資當時第一回拂込ノ際滿洲國ノ國民又ハ法人ノ所有スル株式ニ對シテハ株金毎回拂込當時ニ於ケル換算率ヲ基準トシ滿洲國通貨ヲ以テ利益配當金ノ支拂ヲ爲スコトヲ得

第八條

本會社ノ財産所得及營業本會社ノ爲ス登記及登錄並ニ本會社ノ事業ニ要スル物件ハ關東州南滿洲鐵道附屬地及滿洲國ノ行政權ノ下ニ在ル地域ニ於テ租稅其他一切ノ公課ヲ免除セララルモノトス

第九條

本會社ハ土地ノ收用電線路ノ建設交通機關ノ利用料金ノ徵收其ノ他事業經營上必要ナル事項ニ關シ從來官營事業ニ與ヘラレタル所ト同様ノ特權ヲ享有スルモノトス

第十條

本會社ノ電氣通信施設又ハ其ノ附屬設備ニ屬スル物件ハ之ヲ擔保權ノ目的トナシ又ハ差押假差押若ハ假處分ノ目的ト爲スコトヲ得ズ

第十一條

日滿兩國政府ハ本會社ノ業務ヲ監督ス

日滿兩國政府ハ本會社ノ業務ニ關シ監督上必要ナル命令ヲ爲スコトヲ得

日滿兩國政府ハ本會社ノ決議又ハ役員ノ行爲ニシテ本協定兩國ノ法令若ハ本會社ノ定款ニ違反シ公益ヲ害シ又ハ監督官廳ノ命令ニ違反シタルトキハ其ノ決議ヲ取消シ又ハ役員ヲ解任スルコトヲ得

第十二條

本會社ノ定款ノ變更取締役及監査役ノ選任及解任社債ノ募集料金ノ決定及變更利益金ノ處分合併及解散ノ決議毎營業年度ノ事業計畫電氣通信ニ關スル業務協定ノ締結又ハ電氣通信施設若ハ其ノ附屬設備ニ屬スル物件ノ讓渡ニ付テハ日滿兩國政府ノ認可ヲ受クルモノトス

第十三條

日滿兩國軍事官憲ハ本會社ノ事業ニ關シ軍事上必要ナル命令ヲ爲シ及本會社ノ施設ニ對シ軍事上必要ナル措置ヲ爲スコトヲ得之が爲本會社ニ損害ヲ被ラシメタルトキハ其ノ補償ヲ爲スモノトス

第十四條

日滿兩國政府ハ本會社ノ施設ヲ鐵道航空警備其ノ他ノ目的ノ爲必要ナル通信ノ用ニ供スヘキコトヲ命スルコトヲ得

第十五條

本會社ハ其ノ事業經營上必要アルトキハ鐵道及航空事業ニ附帶スル電氣通信施設又ハ警備専用ノ電氣通信施設ノ利用ニ付當該國監督官廳ニ稟申スルコトヲ得

第十六條

日滿兩國政府ハ本會社解散ノ虞アリト認ムルトキハ相當ノ價格ヲ以テ本會社ノ所有スル電氣通信施設及其ノ附屬設備ヲ買收スルコトヲ得

第十七條

本會社ニ付テハ本協定ニ定ムルモノノ外日滿兩國政府間ニ別ニ定ムル所ニ據ルモノトス

第十八條

第六編 交通、通信、土木 第三章 通信

本會社ハ國際電氣通信ニ付テハ條約其ノ他ノ國際取極ニ定ムル所ニ據ルモノトス

第十九條

日滿兩國政府ハ夫々十五名ノ設立委員ヲ命ジ兩國政府監督ノ下ニ會社設立ニ關スル一切ノ事務ヲ處理セシムルモノトス

第二十條

設立委員ハ定款ヲ作り日滿兩國政府ノ認可ヲ受ケタル後株主ヲ募集スルモノトス

第二十一條

設立委員ハ株主ノ募集ヲ終リタルトキハ株式申込證ヲ日滿兩國政府ニ提出シ會社設立ノ許可ヲ申請スルモノトス  
前項ノ許可ヲ受ケタルトキハ設立委員ハ遲滯ナク各株式ニ付キ第一回ノ拂込ヲ爲サシメ其ノ拂込アリタルトキハ遲滯ナク創立總會ヲ召集スルモノトス

第二十二條

創立總會終結シタルトキハ設立委員ハ其ノ事務ヲ會社ニ引渡スモノトス

第二十三條

本協定ハ日滿兩國ニ於テ正式ノ手續ニ依リ批准セラルベク批准書ハ成ルベク速ニ新京ニ於テ之ヲ交換スベシ  
本協定ハ批准書交換ノ日ヨリ效力ヲ生スヘシ  
本協定ハ日本文及漢文ヲ以テ各二通ヲ作成ス  
日本文本文ト漢文本文トノ間ニ解釋ヲ異ニシタルトキハ日本文本文ニ依リ之ヲ決ス  
右證據トシテ下名ハ各本國政府ヨリ正當ノ委任ヲ受ケ協定ニ記名調印スルモノナリ  
昭和八年三月二十六日即チ大同二年三月二十六日新京ニ於テ之ヲ作ル

日本帝國特命全權大使  
滿洲國外交部總長

武藤信義  
謝介石

一、第四條ニ關スル日本國政府ノ出資ハ間島地方ニ於ケル電氣通信施設關東州芝罘間海底電信線及佐世保關東州間海底電信線ヲ含マザル  
コト竝ニ日本國政府ノ現物出資ノ價格ハ日本國通貨一千五百萬圓乃至一千八百萬圓滿洲國政府ノ現物出資ノ價格ハ日本國通貨四百萬圓  
乃至六百萬圓トスル

一、會社ニ對スル日滿兩國政府ノ監督命令認可及許可ハ兩國所定ノ監督官廳協議ノ上之ヲ爲ス  
一、第十七條ニ關シ會社ニ關スル滿洲國法令ノ規定ハ會社ニ關スル日本國商法及其ノ附屬法令ノ規定ト略同様ナルニ願ミ本會社ニ關シ該  
協定ニ規定ナキ事項ニ付テハ便宜上日本國商法及其ノ附屬法令ニ據ル。

滿洲電信電話株式會社 大同二年九月一日ヨリ業務ヲ開始シタルカ其組織並事業一斑ヲ表示スレハ左ノ如シ。

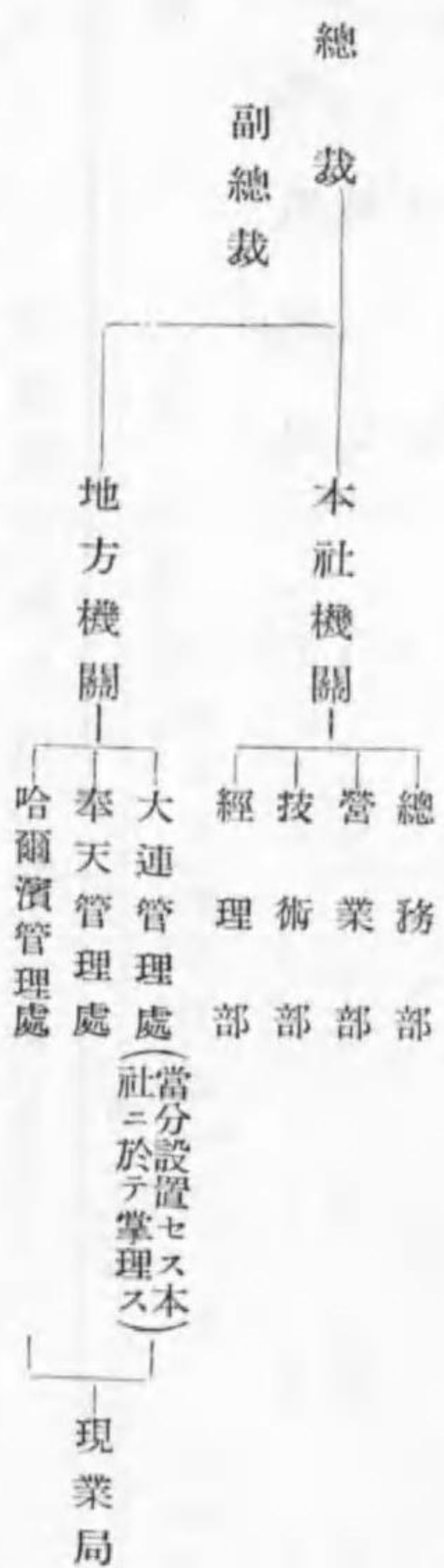

資本 資本總額ハ日本金五千萬圓トシ、株式總數百萬株（一株ノ金額五十圓）ニシテ、右ノ中現物出資ニ依ル滿日兩國政府ノ割當株及  
引受額竝ニ一般公募ニ依ル割當株及引受額次ノ如シ。

滿洲國政府 十二萬株 六百萬圓  
第六編 交通、通信、土木 第三章 通信

日本國政府 三十三萬株  
 一般公募 五十五萬株  
 總額 百萬株 五千萬圓

電報電話取扱局所數 (大同二年末現在)

種別	大連管内	奉天管内				計	哈爾濱管内		計	合計
		奉天省	熱河省	興安省	計		吉林省	黑龍江省		
電報局	二六	一八	一六	一三	五五	一	一	二	五二	
電報分局	一八	一	一	一	五	一	一	二	一三	
電話分局	一六	一	一	一	五	一	一	二	一三	
同報局	一	一	一	一	四	一	一	二	一三	
無線電報局	二	一	一	一	五	一	一	二	一三	
通話局	三	一	一	一	六	一	一	二	一四	
放電局	九	一	一	一	一二	一	一	二	一五	
無線電報局	四	一	一	一	七	一	一	二	一〇	
電報局	一五	一	一	一	一八	一	一	二	二〇	
無線電報局	一	一	一	一	四	一	一	二	六	
電報局	三	一	一	一	五	一	一	二	七	
通話局	二四六	五九	一三	三	二七五	六〇	四七	一〇七	四三二	
計	二四六	五九	一三	三	二七五	六〇	四七	一〇七	四三二	

社員現在人員數 (大同二年末現在)

區別	奉天管内										計
	技監	參事	副參事	技師	副技師	書記	技手	事務員	工務員	備員	
大連管内	一	一	一	一	一	一	一	一	一	一	一
奉天省	一	一	一	一	一	一	一	一	一	一	一
熱河省	一	一	一	一	一	一	一	一	一	一	一
興安省	一	一	一	一	一	一	一	一	一	一	一
計	一	一	一	一	一	一	一	一	一	一	一
吉林省	一	一	一	一	一	一	一	一	一	一	一
黑龍江省	一	一	一	一	一	一	一	一	一	一	一
興安省	一	一	一	一	一	一	一	一	一	一	一
計	一	一	一	一	一	一	一	一	一	一	一
合計	一	一	一	一	一	一	一	一	一	一	一

電信線路 (大同二年末現在)

區別	奉天管内				計
	線路互長 (料)	裸線延長 (料)	架空及地下ケーブル延長 (料)	水底ケーブル延長 (料)	
大連管内	一一,一九三	一〇	一五	八	一一,二〇六
奉天省	一一,三九七	二	一八	一	一一,三九八
熱河省	一一,六八五	三	二	一	一一,六八九
興安省	一一,三九七	二	一	一	一一,四〇一
計	一一,一九三	一〇	一五	八	一一,二〇六
吉林省	一一,三九七	二	一八	一	一一,三九八
黑龍江省	一一,六八五	三	二	一	一一,六八九
興安省	一一,三九七	二	一	一	一一,四〇一
計	一一,一九三	一〇	一五	八	一一,二〇六

市外電話線路 (大同二年末現在)

區別	奉天管内				計
	線路互長 (料)	裸線延長 (料)	架空及地下ケーブル延長 (料)	水底ケーブル延長 (料)	
大連管内	一一,三二五	一一,一四九	三	一	一一,三三九
奉天省	一一,三二五	一一,一四九	三	一	一一,三三九
熱河省	一一,三二五	一一,一四九	三	一	一一,三三九
興安省	一一,三二五	一一,一四九	三	一	一一,三三九
計	一一,三二五	一一,一四九	三	一	一一,三三九
吉林省	一一,三二五	一一,一四九	三	一	一一,三三九
黑龍江省	一一,三二五	一一,一四九	三	一	一一,三三九
興安省	一一,三二五	一一,一四九	三	一	一一,三三九
計	一一,三二五	一一,一四九	三	一	一一,三三九

市内電話線路 (大同二年末現在)

區別	奉天管内				計
	線路互長 (料)	裸線延長 (料)	架空及地下ケーブル延長 (料)	水底ケーブル延長 (料)	
大連管内	一〇,〇〇〇	一〇,〇〇〇	一〇,〇〇〇	一〇,〇〇〇	四〇,〇〇〇
奉天省	一〇,〇〇〇	一〇,〇〇〇	一〇,〇〇〇	一〇,〇〇〇	四〇,〇〇〇
熱河省	一〇,〇〇〇	一〇,〇〇〇	一〇,〇〇〇	一〇,〇〇〇	四〇,〇〇〇
興安省	一〇,〇〇〇	一〇,〇〇〇	一〇,〇〇〇	一〇,〇〇〇	四〇,〇〇〇
計	一〇,〇〇〇	一〇,〇〇〇	一〇,〇〇〇	一〇,〇〇〇	四〇,〇〇〇
吉林省	一〇,〇〇〇	一〇,〇〇〇	一〇,〇〇〇	一〇,〇〇〇	四〇,〇〇〇
黑龍江省	一〇,〇〇〇	一〇,〇〇〇	一〇,〇〇〇	一〇,〇〇〇	四〇,〇〇〇
興安省	一〇,〇〇〇	一〇,〇〇〇	一〇,〇〇〇	一〇,〇〇〇	四〇,〇〇〇
計	一〇,〇〇〇	一〇,〇〇〇	一〇,〇〇〇	一〇,〇〇〇	四〇,〇〇〇

電話加入者及公衆電話所數

(大同二年末現在)

區	別	加入者數	公衆電話所數
州內及滿鐵附屬地		一三三,二二七	一一九
奉天管理處管內		二,八〇一	六
哈爾濱管理處管內		六,六四四	
計		三三一,六八二	一二五

電報月別通數

(滿洲國管內ノミ)

月別	種別	發信		著信		中繼信
		滿洲內	日滿間	滿洲內	日滿間	
一月	漢日	九,七四四	一五,三二一	一〇,九三〇	五,三七〇	二,九八〇
二月	漢日	二,三三四	六,七九一	二,五五九	八,二二一	二,四三七
三月	漢日	九,九六六	一五,三八八	九,九三三	五,一八六	九,九七三
四月	漢日	二,二一一	六,三三三	二,一九九	六,二五九	三,七三三
五月	漢日	一〇,〇三三	一六,〇三三	一〇,四一五	六,八六四	一〇,〇三三
六月	漢日	六,三三三	一〇,〇三三	六,三三三	一〇,四一五	六,三三三
七月	漢日	七,四四七	一〇,〇三三	七,四四七	一〇,四一五	七,四四七
八月	漢日	八,三三七	一〇,〇三三	八,三三七	一〇,四一五	八,三三七
計	漢日	五,〇七五	一五,三二一	五,〇七五	一五,三二一	五,〇七五

電話通話數

(滿洲國管內ノミ)

月別	種別	總數	市内通話回數		總數	加入者電話	電話通話所
			市内	加入者電話			
一月	漢日	六,四七九,九六六	六,三七九,六九九	六,三七九,六九九	八九	四,七〇七	一七,一七四
二月	漢日	六,五八一,七九九	六,五三二,七六八	六,五三二,七六八	一一八	四,八二二	一七,八五四
三月	漢日	六,九六九,〇七九	六,八六九,〇〇〇	六,八六九,〇〇〇	一〇一	五,六一七	二二,一九八
四月	漢日	六,四四七,四四五	六,三七七,六三三	六,三七七,六三三	一一三	四,六六四	二〇,〇三三
五月	漢日	六,五七三,七三三	六,五三三,八〇〇	六,五三三,八〇〇	一〇六	四,六六四	二〇,〇三三
六月	漢日	六,五三三,九〇一	六,四七三,六〇〇	六,四七三,六〇〇	一一三	四,六六四	二〇,〇三三
七月	漢日	六,〇〇五,五九一	五,九八二,〇〇〇	五,九八二,〇〇〇	一一三	四,六六四	二〇,〇三三
八月	漢日	六,一四四,九九五	六,一〇〇,三三六	六,一〇〇,三三六	一一六	四,六六四	二〇,〇三三
九月	漢日	七,四三三,九三〇	七,四〇〇,〇〇〇	七,四〇〇,〇〇〇	一〇七	五,九六一	二四,五五四
十月	漢日	七,五五九,七六八	七,五〇五,三〇七	七,五〇五,三〇七	一〇七	五,九六一	二四,五五四
十一月	漢日	八,五〇三,二二二	八,四四七,二二六	八,四四七,二二六	一一六	六,七九五	三〇,〇〇〇
十二月	漢日	八,四四七,二二二	八,四〇〇,〇〇〇	八,四〇〇,〇〇〇	一一三	六,七九五	三〇,〇〇〇
計	漢日	八,四四七,二二二	八,四〇〇,〇〇〇	八,四〇〇,〇〇〇	一一三	六,七九五	三〇,〇〇〇

第六編 交通、通信、土木 第三章 通信

電報料金

(一) 會社成立當初制定ノ料金

滿洲內(含關東州及南滿洲鐵道附屬地)電報料表

(イ) 普通電報料

種別	商報	官報	新聞電報	備考
漢文每一語	一〇分	一〇分	三、五分	一、本表ノ電報料ハ每一語ヲ以テ單位トナス 二、電報料ハ國幣ヲ以テ本位トス 三、日文電報ハ七字ヲ以テ一語トス 四、電報一通ノ語數三語ニ滿タサル場合ト雖三語ノ料金ヲ支拂フモノトス
歐文每一語	一〇分	一〇分	三、五分	
日文每一語	一〇分	一〇分	三、五分	

(ロ) 特殊電報料 (普通電報料ノ外左ノ金額ヲ加フ)

種別	商報	官報	新聞電報	備考
至急電報料	電報料ノ二倍	電報料ト同額	新聞電報料ノ二倍	
照枝電報料	電報料ノ四分ノ一			
電報受信料(日漢洋文)	二語ノ電報料ト同額	二語ノ電報料ト同額		
報知料(漢洋文)	五語ノ電報料ト同額	五語ノ電報料ト同額		
郵便受信報知料	四分	四分		
同文料	一五分	一五分		
時間外料	三分	三分		
特使配達料	距離ニ拘ラス五角トス、但シ配達實費之ヲ起スルトキハ其實費額ニ依ル			
解船配達料	八角(大連港内ニ限リ一圓五角)			

滿日間電報料表

(イ) 普通電報料

種別	商報	官報	新聞電報	備考
朝鮮宛	一〇分	一〇分	三、五分	一、本表電報料ハ每一語ヲ以テ單位トス 二、電報料ハ國幣ヲ以テ本位トス 三、普通語暗語同一 四、電報一通ノ語數三語ニ滿タサル場合ト雖モ三語分ノ料金ヲ支拂フモノトス
日本内地	一〇分	一〇分	三、五分	
日本内地	一〇分	一〇分	三、五分	
臺灣宛	一〇分	一〇分	三、五分	
臺灣宛	一〇分	一〇分	三、五分	
日本内地	一〇分	一〇分	三、五分	
日本内地	一〇分	一〇分	三、五分	
日本内地	一〇分	一〇分	三、五分	
日本内地	一〇分	一〇分	三、五分	
日本内地	一〇分	一〇分	三、五分	
日本内地	一〇分	一〇分	三、五分	

(ロ) 特殊電報料

種別	商報	官報	新聞電報	備考
郵便受信報知料	三分	三分		八キロメートル以内ハ三角、八キロメートルヲ超ユルトキハ四キロメートル迄毎ニ二角五分ヲ加フ 三角但其實費額之ヲ超ユルトキハ其實費額ニ依ル
特使配達料				
解船配達料				

(二) 康德元年四月一日ヨリノ改訂料金

滿洲內(含關東州及南滿洲鐵道附屬地)電報料表

第六編 交通、通信、土木 第三章 通信

(イ) 普通電報料

種別	商報	官報	新聞電報	備考
漢文每一語	八分	八分	三分	一、本表ノ電報料ハ每一語ヲ以テ單位トス 二、電報料ハ國幣ヲ以テ本位トス 三、日文電報ハ五字ヲ以テ一語トス 四、電報一通ノ語數五語ニ滿タサル場合ト雖モ五語分ノ料金ヲ支拂フモノトス
歐文每一語	八分	八分	三分	
日文每一語	六分	六分	三分	

(ロ) 特殊電報料 (普通電報料ノ外左ノ金額ヲ加フ)

種別	商報	官報	新聞電報	備考
至急電報料	電報料ノ二倍	電報料ト同額	新聞電報料ノ二倍	
照校電報料	電報料ノ四分ノ一			
電報受信(日漢文)	二語ノ電報料ト同額			
報知料(漢洋文)	五語ノ電報料ト同額			
郵便受信報知料	三分	三分		
同文料	一分	一分	新聞電報料ノ半額	
時間外料	三分	三分		
特使配達料	距離ニ拘ラス五角トス但シ配達實費之ヲ超ユルトキハ其實費額ニ依ル			
解船配達料	八角 (大連港内ニ限リ一圓五角)			

滿日間電報料表 (イ) 普通電報料

種別	商報	官報	新聞電報	備考

(ロ) 特殊電報料

種別	商報	官報	新聞電報	備考
朝鮮宛漢文	八分	八分	三分	一、本表ノ電報料ハ每一語ヲ以テ單位トス 二、電報料ハ國幣ヲ以テ本位トス 三、普通語暗語同一 四、電報一通ノ語數五語ニ滿タサル場合ト雖モ五語分ノ料金ヲ支拂フモノトス
日本内地宛漢文	八分	八分	三分	
樺太及南洋群島宛漢文	六分	六分	二分	
台灣宛漢文	一〇分	八分	四分	
日本内地宛洋文	一〇分	八分	四分	
樺太及南洋群島宛洋文	一〇分	八分	四分	
台灣宛洋文	八分	六分	三分	
日本内地宛日語	八分	八分	三分	
樺太及南洋群島宛日語	八分	八分	三分	
台灣宛日語	八分	八分	三分	

日滿電報規則(昭和八年八月三十一日遞信省令第三十五號ヲ以テ公布翌九月一日ヨリ施行、同九年三月二十八日同第三十七號ヲ以テ改正同年四月一日ヨリ施行)

- 第一條 日滿電報トハ帝國政府ノ電信系及滿洲電信電話株式會社ノ電信系ニ依リ左ノ各地間ニ發著スル電報ヲ謂フ
- 一、本邦内地、朝鮮、臺灣、樺太又ハ南洋ヤップ島ト關東州、南滿洲鐵道附屬地又ハ滿洲國トノ間
  - 二、前號ニ掲グル各地ト芝罘トノ間
- 第二條 日滿電報ニ關シテハ特ニ規定アル場合ヲ除クノ外内國電報ニ關スル規定ヲ準用ス

第三條 日滿電報ノ官報ト爲シ得ベキモノハ電報規則第二條ニ掲グルモノヲ除クノ外別ニ之ヲ告示ス

第四條 日滿電報ノ局報ト爲シ得ベキモノハ電報規則第三條ニ掲グルモノヲ除クノ外別ニ之ヲ告示ス

第五條 本文全部數字ヲ以テ記載シタル和文電報ハ其ノ名宛ヲ中國電報新編ニ依ル數字ヲ以テ記載スルコトヲ得

第六條 和文電報ノ名宛ハ其ノ字數ニ拘ラズ之ヲ二語ト計算ス連記シタル第二以下ノ各受信人名及逐書シタル追尾電報又ハ再送電報ノ第

二以下ノ各居所ハ其ノ字數ニ拘ラズ之ヲ一語ト計算ス

第七條 和文電報ノ本文及指定ハ之ヲ通算シ各五字又ハ其ノ端數ヲ一語トス

第八條 日滿電報ニ對シテハ一通ノ課金語數五語ニ滿タザル場合ト雖五語分ノ料金ヲ課ス

第九條 電報料ハ別ニ定ルモノヲ除ク外左ノ如シ

- 一、本邦内地、臺灣、樺太又ハ南洋ヤップ島ト關東州南滿洲鐵道附屬地、滿洲國又ハ芝罘トノ間ニ發著スル電報
  - 官報 和文 一語ニ付 六錢
  - 私報 和文 一語ニ付 八錢
  - 私報 歐文 一語ニ付 十錢

- 二、朝鮮若ハ芝罘ト關東州南滿洲鐵道附屬地若ハ滿洲國トノ間又ハ朝鮮ト芝罘トノ間ニ發著スル電報
  - 官報 和文 一語ニ付 六錢
  - 私報 歐文 一語ニ付 八錢

第十條 電報ノ特殊取扱料ハ別ニ定ムルモノヲ除クノ外左ノ如シ

- 至急料 官報 電報料ニ同ジ
- 私報 電報料ノ二倍

照校料 電報料ノ四分ノ一

電報受信報知料 電報ノ種別ニ依リ五語ニ相當スル電報料ニ同ジ

郵便受信報知料 三錢但シ芝罘ニ宛ツル電報ニ關スルモノハ五錢

同文騰寫料 十錢

時間外料 三十錢

別使配達料 本邦内地朝鮮、臺灣及南洋群島 著信電信官署ヨリ八キロメートル以内ハ三十錢、八キロメートルヲ超ユルトキハ四キロメートル迄毎二十五錢ヲ加フ但シ島嶼ニ配達スルモノハ里程ニ拘ラズ三十錢トシ配達實費之ヲ超ユルトキハ其ノ實費額ニ依ル

船配達料 關東州南滿洲鐵道附屬地及滿洲國 (里程ニ拘ラズ五十錢トシ其ノ配達實費之ヲ超ユルトキハ其ノ實費額ニ依ル) 本邦内地、朝鮮及臺灣 (三十錢トシ其ノ配達實費之ヲ超ユルトキハ其ノ實費額ニ依ル) 關東州南滿洲鐵道附屬地及滿洲國 (八十錢トシ其ノ配達實費之ヲ超ユルトキハ其ノ實費額ニ依ル) 芝罘 (四十錢トシ其ノ配達實費之ヲ超ユルトキハ其ノ實費額ニ依ル)

第十一條 新聞電報ニハ前二條ノ規定ニ拘ラズ左ノ料金ヲ課ス

- 新聞電報料
  - 一、本邦内地臺灣樺太又ハ南洋ヤップ島ト關東州南滿洲鐵道附屬地、滿洲國又ハ芝罘トノ間ニ發著スル電報
    - 和文 一語ニ付 三錢
    - 歐文 一語ニ付 四錢
  - 二、朝鮮若ハ芝罘ト關東州南滿洲鐵道附屬地若ハ滿洲國トノ間又ハ朝鮮ト芝罘トノ間ニ發著スル電報
    - 和文 一語ニ付 二錢
    - 歐文 一語ニ付 三錢

至急料 新聞電報料ノ二倍

- 同文騰寫料 原信本文ノ語數ニ依リ十語迄毎二十錢
- 豫約新聞電報料
  - 一、本邦内地、臺灣、樺太又ハ南洋ヤップ島ト關東州南滿洲鐵道附屬地又ハ滿洲國トノ間ニ發著スル電報
    - 百語以内 和文 七百二十圓
    - 歐文 九百六十圓
    - 二百語以内 和文 一千二百六十圓
    - 歐文 一千六百八十圓
    - 三百語以内 和文 一千八百圓
    - 歐文 二千四百圓

二、朝鮮ト關東州南滿洲鐵道附屬地又ハ滿洲國トノ間ニ發著スル電報

一豫約ニ付年額	百語以內	和文	四百八十圓
	二百語以內	歐文	七百二十圓
		和文	八百四十圓
		歐文	一千二百六十圓
	三百語以內	和文	一千二百圓
		歐文	一千八百圓

豫約同文騰寫料 豫約新聞電報料ノ二分ノ一

第十一條ノ二 發信人又ハ受信人ノ請求ニ依リ帝國關東州及南滿洲鐵道附屬地ヲ除ク 内ニ於テ交換セラルル日滿電報ノ尋問、改正若ハ停止ニ關スル電報、

追尾電報又ハ再送電報ノ料金ハ一語ニ付六錢トス

第十二條 日滿電報ニ付テハ翌朝配達、別使配達料受信人拂及舁船配達料受信人拂ノ取扱ヲ爲サズ

第十三條 在芝罘帝國電信官署ニ於テ電報直配達區域外ニ配達スル電報ニシテ配達方指定ナキモノハ受信人ヨリ豫メ舁船ニ依リ配達方請求ナキ限リ普通郵便フモノハ書留郵便ヲ以テ送達ス

配達方指定アル電報ト雖受信人移轉等ノ爲更ニ其ノ電報直配達區域外ニ配達スルトキ亦同ジ

第十四條 帝國ニ於テ發行シタル新聞電報發信證票ハ關東州南滿洲鐵道附屬地及滿洲國ニ於テ之ヲ使用スルコトヲ得

日滿無線電報規則 (昭和八年八月三十一日遞信省令第三十六號ヲ以テ公布翌九月一日ヨリ施行同年十一月八日同第四十八號ヲ以テ改正同月十一日ヨリ施行、更ニ昭和九年三月二十八日同第三十八號ヲ以テ改正同年四月一日ヨリ施行)

第一條 日滿無線電報トハ左ニ掲グル無線電報ヲ謂フ但シ線上傳送ニ付テハ帝國政府ノ電信系又ハ滿洲電信電話株式會社ノ電信系ニ依ルモノニ限ル

一、本邦内地、朝鮮、台灣、樺太、又ハ南洋群島ニ在ル海岸局ト稱スノ媒介ニ依リ帝國又ハ滿洲國ニ屬スル船舶局若ハ託送發受

所ト關東州、南滿洲鐵道附屬地、滿洲國又ハ芝罘トノ間ニ發著スルモノ

一ノ二 帝國政府海岸局ノ媒介ニ依リ關東州南滿洲鐵道附屬地又ハ滿洲國ニ屬スル船舶局若ハ託送發受所ト帝國關東州及南滿洲鐵道附屬地ヲ除クトノ間ニ發著スルモノ

二 關東州南滿洲鐵道附屬地又ハ滿洲國ニ在ル海岸局ト稱スノ媒介ニ依リ帝國又ハ滿洲國ニ屬スル船舶局若ハ託送發受所ト帝國關東州及南滿洲鐵道附屬地ヲ除クトノ間ニ發著スルモノ

三 滿洲會社海岸局ノ媒介ニ依リ帝國關東州及南滿洲鐵道附屬地ヲ除クニ屬スル船舶局若ハ託送發受所ト關東州、南滿洲鐵道附屬地又ハ滿洲國トノ間ニ發著スルモノ

四 滿洲會社海岸局及場合ニ依リ帝國政府海岸局ノ媒介ニ依リ帝國關東州及南滿洲鐵道附屬地ヲ除クニ屬スル船舶局若ハ託送發受所相互間ニ發著スルモノ

五 帝國政府海岸局及場合ニ依リ滿洲會社海岸局ノ媒介ニ依リ關東州南滿洲鐵道附屬地又ハ滿洲國ニ屬スル船舶局若ハ託送發受所相互間ニ發著スルモノ

六 帝國政府海岸局及滿洲會社海岸局ノ雙方若ハ一方ノ媒介ニ依リ又ハ其ノ媒介ナク帝國關東州及南滿洲鐵道附屬地ヲ除クニ屬スル船舶局若ハ託送發受所相互間ニ發著スルモノ

七 南洋群島ヲ除クト關東州南滿洲鐵道附屬地、滿洲國又ハ芝罘トノ間ニ發著スルモノ

第二條 日滿無線電報ニ關シテハ特ニ規定アル場合ヲ除クノ外内國無線電報及日滿電報ニ關スル規定ヲ準用ス

第三條 無線電報料ハ別ニ定ムルモノヲ除クノ外左ノ如シ

官報及私報 和文 一語ニ付 五錢

新聞電報 和文 一語ニ付 二錢

歐文 一語ニ付 三錢

第六編 交通、通信、土木 第三章 通信

一一五



第四條 艦船發著日滿無線電報ノ有線電信系上ノ傳送ニ對シテハ其ノ傳送地域ニ拘ラズ左ノ有線電報料ヲ課ス

官報及私報 (和文) 一語ニ付 六錢  
(歐文) 一語ニ付 八錢

新聞電報 (和文) 一語ニ付 二錢  
(歐文) 一語ニ付 三錢

第五條 同文無線電報ニ付テハ原信以外ノ各通ニ對シ一通毎ニ左ノ同文謄寫料ヲ課ス

官報及私報 十錢

新聞電報 原信本文ノ語數ニ依リ十語迄毎ニ十錢

第六條 艦船著日滿電報ヲ帝國政府海岸局ヨリ滿洲會社海岸局ニ轉送シ又ハ滿洲會社海岸局ヨリ帝國政府海岸局ニ轉送スル場合ハ別ニ料金ヲ課セズ

第七條 艦船著內國無線電報又ハ滿洲會社海岸局ノ媒介ニ依リ關東州南滿洲鐵道附屬地若ハ滿洲國發關東州南滿洲鐵道附屬地若ハ滿洲國ニ屬スル艦船著無線電報ハ料金ニ變更ナク日滿無線電報トシテ帝國政府海岸局及滿洲會社海岸局相互間ニ於テ轉送スルコトヲ得

### 第三節 關東州及南滿洲鐵道附屬地ノ通信事業

滿洲ニ於ケル日本側通信事業ハ明治三十七八年日露戰役當時ノ野戰郵便、軍用電信ニ端ヲ發シ、明治三十九年七月勅令第九十七號關東都督府郵便電信局官制ヲ、九月一日同施行細則ヲ公布、コレト同時ニ戰時用通信機關ヲ繼承セリ。斯クシテ民政組織ノ下ニ一般の遞信事業施設ノ創始ヲ見ルニ至リタルモノニシテ、爾來時勢ノ推移ニ伴ヒ屢々改正ヲ見タルモ

ノナリ。現制度ハ大正九年十月勅令第五百二號關東應遞信官制ニ依ルモノナルモ、電信電話事業ヲ滿洲電信電話株式會社ニ繼承セシメテヨリ、昭和八年八月三十一日勅令第二百三十一號ヲ以テ更ニ之カ改正ヲ見タリ。即チ關東應遞信官署ハ關東長官ノ管理ニ屬シ左ノ事務ヲ掌ル。

一、郵便、郵便爲替及郵便貯金ニ關スル事項

二、航空ニ關スル事項

三、電信及電話ノ監督ニ關スル事項

四、電氣事業及瓦斯事業ノ監督ニ關スル事項

五、滿洲電信電話會社ノ業務ノ監督ニ關スル事項

而シテ郵便局、電信局、電話局ヲ貯金管理所、郵便局ニ改メ、遞信局ハ遞信官署ト同様ノ事務ヲ掌ルコトトセリ。

昭和八年九月一日關東應令第二十七號ヲ以テ關東州及南滿洲鐵道附屬地電氣通信令ヲ施行シ、應令第二十八號ヲ以テ專用通信施設規則ヲ、應令第二十九號ヲ以テ專用通信施設公衆電報取扱規則ヲ、應令第三十號ヲ以テ放送聽取無線電話規則ヲ、應令第三十三號ヲ以テ關東應遞信官署ニ於ケル電信電話ノ業務ノ廢止ニ關スル件ヲ定メ、應令第三十四號ヲ以テ郵便振替貯金規則ヲ、第三十五號ヲ以テ在外郵便貯金特別取扱規則ヲ、第三十六號ヲ以テ在外郵便振替貯金特別取扱規則、第三十七號ヲ以テ關東州地方費收入金郵便振替貯金特別取扱規則、第三十八號ヲ以テ關東州地方費收入金郵便振替貯金收勸規則ヲ改正シ、更ニ應令第三十九號ヲ以テ、大正五年關東都督府令第二十四號ノ「通信管理局長、郵便局長又ハ電信局長」ヲ「遞信局長又ハ郵便局長」ニ改メ、續イテ關東應訓令第二十號ヲ以テ關東應遞信局事務分掌規程ヲ第二十一號ヲ以テ貯金管理所事務分掌規程ヲ定メ、第二十二號ヲ以テ郵便局分課規程ヲ定メ、同訓令第二十五號ヲ以テ電信爲替特別取扱規程、電



滿洲航空株式會社新義州新京間航空路ニ依リ郵便物(小包郵便ヲ除ク)ノ取扱ヲ開始シ、次イテ昭和八年一月四日ヨリ大連奉天間定期軍用航空路ニ依リ(滿洲航空株式會社就航) 毎月一回大連奉天間ニモ之レカ取扱ヒヲ爲スニ至リタルヲ以テ之ヲ利用スルモノ漸次増加セリ。更ニ事變後昭和六年十一月三日ヨリ軍事郵便物ノ取扱ヲ開始セルカ、時局ノ進展ニ伴ヒ益々増加ノ趨勢ニテ昭和六年度ニ於ケル取扱數ハ通常郵便物引受八百九十萬通、配達九百八十萬通、小包郵便物引受五千箇配達一萬一千箇ノ多數ヲ算セリ。

郵便線路里程

年 度 別	通常道路		鐵路		水路		備 考
	實里數	延里數	實里數	延里數	實里數	延里數	
明治四〇年度末	一〇七	一〇七	七〇五	七〇五	一	一	一、明治四十年及昭和元年度以降ノ延里數ハ年度末一日間ノ延里數ヲ揭グ 二、明治四十年乃至大正十年度ノ各道路ノ毎日便ニ非サルモノ多キヲ以テ年度中ノ延里數ヲ揭グ 三、延里數延哩數延哩數ハ年度末一日間ノ延里數トス 四、通常道路實里數ノ減シタルハ新政府奉天間陸路邊沿線路ヲ廢止シタルニ依ル
大正元年度末	七	七	六九一	六九一	九〇	九〇	
同 五年度末	七	七	六九一	六九一	九〇	九〇	
同 一〇年度末	七	七	六九一	六九一	九〇	九〇	
昭和元年度末	七	七	六九一	六九一	九〇	九〇	
同 二年度末	七	七	六九一	六九一	九〇	九〇	
同 三年度末	七	七	六九一	六九一	九〇	九〇	
同 四年度末	七	七	六九一	六九一	九〇	九〇	
同 五年度末	七	七	六九一	六九一	九〇	九〇	
同 六年度末	七	七	六九一	六九一	九〇	九〇	
同 七年度末	七	七	六九一	六九一	九〇	九〇	

昭和八年度郵便物數 (關東廳通信局照會ニ據ル)

郵便物別	鐵路及水路ニ依ルモノ		航空ニ依ルモノ		計
	引受	配達	引受	配達	
通常郵便	一四五、八九二、二〇八	一四六、一〇八、九六一	一一七、六九一、六〇二	一一七、六九一、六〇二	二六三、八〇〇、五六三
小包郵便	二六三、四二一、六八二	二六三、八〇〇、五六三	七九五、四〇二	七九五、四〇二	一、一五六、七六〇
計	四〇八、三一二、八九〇	四一〇、〇〇九、一六四	一、一八七、〇九三	一、一八七、〇九三	二、六〇五、一〇三三

昭和八年度通常郵便物種類別 (關東廳通信局ノ照會ニ據ル)

種 別	種 別	數	量
有 料	第一種 無封書狀	計	三八、〇〇八、四二九
	第二種 封書狀	計	七、三五八、四八五
	第三種 業務用書類	計	四五、三六六、九一四
	第四種 商品見本及雛形書籍印刷物其他	計	二、九三五、二三八
	第五種 雜項	計	九、二〇一、一八二
	第六種 雜項	計	二、七二八、九八二
	第七種 雜項	計	六四九、二四七
	第八種 雜項	計	二、五五三、一〇八
	第九種 雜項	計	五、九三一、三三七
	第十種 雜項	計	八四、五四〇
無 料	第一種 封書狀	計	八四、五三九、二一一
	第二種 封書狀	計	六一、五六九、七五〇
	第三種 封書狀	計	一四六、一〇八、九六一

郵便物數

年度別	通常郵便		小包郵便	
	發送	到着	發送	到着
明治三十九年度	1,212,433	1,310,453	53,941	1,467,374
大正元年度	1,311,814	1,636,443	167,883	3,486,140
同 五年度	1,866,218	2,311,108	233,574	4,845,600
同 一〇年度	4,266,940	5,047,004	396,943	10,711,887
昭和元年度	4,666,334	4,840,353	334,681	11,847,414
同 二年度	4,949,233	5,040,840	346,931	12,342,904
同 三年度	5,555,461	6,491,136	390,364	13,437,951
同 四年度	5,749,433	6,006,533	411,333	14,167,299
同 五年度	5,636,693	6,311,570	411,333	14,359,600
同 六年度	5,710,555	6,115,777	437,698	14,283,050
同 七年度	11,087,677	13,940,768	1,044,377	26,072,812

**電信** 日露戰役終末當時ニ於ケル電信業務ハ臨時電信隊ニ於テ管掌シタルモノニシテ郵便機關ト全ク系統ヲ異ニセルモノナリシカ、都督府繼承後ニ於テハ特殊ノ事情アルモノヲ除クノ外總テ郵便局所ニ併合シ、通信事業管理ノ統一ヲ見ルニ至レリ。爾來施設ノ改良擴張ヲ爲スト共ニ、南滿洲鐵道株式會社附屬地及ヒ其ノ沿線ニ多數ノ公衆電信取扱所ヲ設置、無線電信機關ノ創設等銳意事業ノ整備充實ヲ圖リタリ。其ノ後滿洲事變ニ依リ滿洲國ノ成立ヲ見テヨリ、直チニ滿洲國政府ト協定シテ彼我電信系ノ連絡ヲ遂ケ兩國間通商貿易ニ資スル所多大ナリ。然ルニ時勢ノ要求ニヨリ廣大ナル滿洲ノ電信事業ヲ兩國ニ於テ處理スルノ不便ヲ感シ、昭和八年三月三十一日滿日兩國ニヨリ委員ヲ設ケテ、滿洲ニ於ケル日滿合辦通信

會社ノ設立ニ關スル協定ヲナシ、九月一日業務ヲ開始シ關東州、滿鐵附屬地、並ニ滿洲國ノ行政權下ニ於ケル兩國政府所有ノ電氣通信施設ヲ合併經營シ、其ノ營業範圍ハ官署及ヒ警備專用ノモノヲ除ク一切ノ有線無線ノ電氣通信事業ナリ。斯クテ滿洲ニ於ケル通信事業モ新會社ノ誕生ニヨツテ完全ニ統一サレタルモ、創立日尙淺ケレハ如何ナル成果ヲ擧ケ得ルカハ專ラ該會社ノ手腕ニ信賴スルヨリ外ナシ。

電信線路

年度別	架空線			地下ケーブル			水底ケーブル		
	線路	線條	里	線路	線條	里	線路	線條	里
明治三十九年度末	355	1,661	1	1	1	355	1	1	355
大正元年度末	356	1,214	1	1	1	356	1	1	356
同 五年度末	357	1,536	1	1	1	357	1	1	357
同 一〇年度末	358	1,933	1	1	1	358	1	1	358
昭和元年度末	359	2,075	1	1	1	359	1	1	359
同 二年度末	360	2,075	1	1	1	360	1	1	360
同 三年度末	361	2,133	1	1	1	361	1	1	361
同 四年度末	362	2,133	1	1	1	362	1	1	362
同 五年度末	363	2,133	1	1	1	363	1	1	363
同 六年度末	364	2,133	1	1	1	364	1	1	364
同 七年度末	365	2,133	1	1	1	365	1	1	365

備考 ○印ハ掲グベキ數ニ滿タサルモノトス

電報通數

年度別	發信			著信			中繼信
	內國信	外國信	計	內國信	外國信	計	
明治三十九年度	101,200	9,040	110,240	30,115	6,113	36,228	113,772
大正元年度	86,980	3,944	90,924	79,681	5,339	85,020	116,671
同 五年度	1,006,656	72,944	1,079,600	1,171,944	8,088	1,180,032	1,566,833
同 一〇年度	1,006,656	72,944	1,079,600	1,171,944	8,088	1,180,032	1,566,833
昭 和 元 年 度	1,811,956	116,987	1,928,943	1,707,477	117,771	1,825,248	2,357,491
同 二 年 度	1,811,956	116,987	1,928,943	1,707,477	117,771	1,825,248	2,357,491
同 三 年 度	1,811,956	116,987	1,928,943	1,707,477	117,771	1,825,248	2,357,491
同 四 年 度	1,811,956	116,987	1,928,943	1,707,477	117,771	1,825,248	2,357,491
同 五 年 度	1,811,956	116,987	1,928,943	1,707,477	117,771	1,825,248	2,357,491
同 六 年 度	1,811,956	116,987	1,928,943	1,707,477	117,771	1,825,248	2,357,491
同 七 年 度	1,811,956	116,987	1,928,943	1,707,477	117,771	1,825,248	2,357,491

電話 電話事業ハ都督府ニ於テ繼承當時ハ殆ント軍事専用ノモノナリシカ、其ノ後施設ニ大改善ヲ行ヒ、先ツ大連、遼陽、奉天、鐵嶺、新民府、公主嶺、旅順、安東及ヒ柳樹屯ニ於ケル電話ヲ一般公衆用ニ開放シ、爾來各地商工業ノ發展ニ伴ヒ、新京、撫順、大石橋、金州、開原、四平街、本溪湖、瓦房店、沙河、海城、鞍山、普蘭店、貔子窩、郭家店、熊岳城、范家屯、松樹、新臺子、昌圖、雙廟子、城子疔及ヒ新城子等ノ各地ニ電話交換業務ヲ開始シタル外、各地ニ電話所及公衆電話所ヲ設置シテ通話ノ便ヲ圖レリ。市外電話回線ハ既ニ關東州及南滿洲鐵道附屬地ヲ縱斷セル大連新京間四百三十五哩、奉天安東間七百七十哩ノ主要都邑間ノ電話網ノ完成ヲ見ルニ至レリ。滿洲事變突發ノ當時ハ軍用ニ提供シテ多大ノ貢獻ヲ

ナシ、滿洲電信電話會社ノ經營ニ委ネテヨリハ、更ニ擴張シテ遠カラス日滿直通電話ノ開設ヲ見ルコトトナルヘシ。

年度別	架線			空中線			地下線		
	線路	線條	ケル	線路	線條	ケル	線路	線條	ケル
明治三十九年度末	1,841	908	0	1,611	1,821	1	1	1	1
大正元年度末	3,361	2,555	9	3,031	1,821	1	1	1	1
同 五年度末	3,377	2,851	11	3,047	1,821	1	1	1	1
同 一〇年度末	4,031	5,136	14	3,681	1,821	1	1	1	1
昭 和 元 年 度 末	4,741	5,916	17	4,311	1,821	1	1	1	1
同 二 年 度 末	5,001	5,916	17	4,571	1,821	1	1	1	1
同 三 年 度 末	5,001	5,916	17	4,571	1,821	1	1	1	1
同 四 年 度 末	5,001	5,916	17	4,571	1,821	1	1	1	1
同 五 年 度 末	5,001	5,916	17	4,571	1,821	1	1	1	1
同 六 年 度 末	5,001	5,916	17	4,571	1,821	1	1	1	1
同 七 年 度 末	5,001	5,916	17	4,571	1,821	1	1	1	1

電話加入者數及通話度數

年度別	電話加入者(年度末)		公衆電話所數(年度末)	電話度數(年度末)		
	人員	機數		市内	市外	計
明治三十九年度	7,950	7,950	1	1,548,877	101,100	1,650,000
大正元年度	3,630	3,630	1	1,015,187	101,100	1,116,287

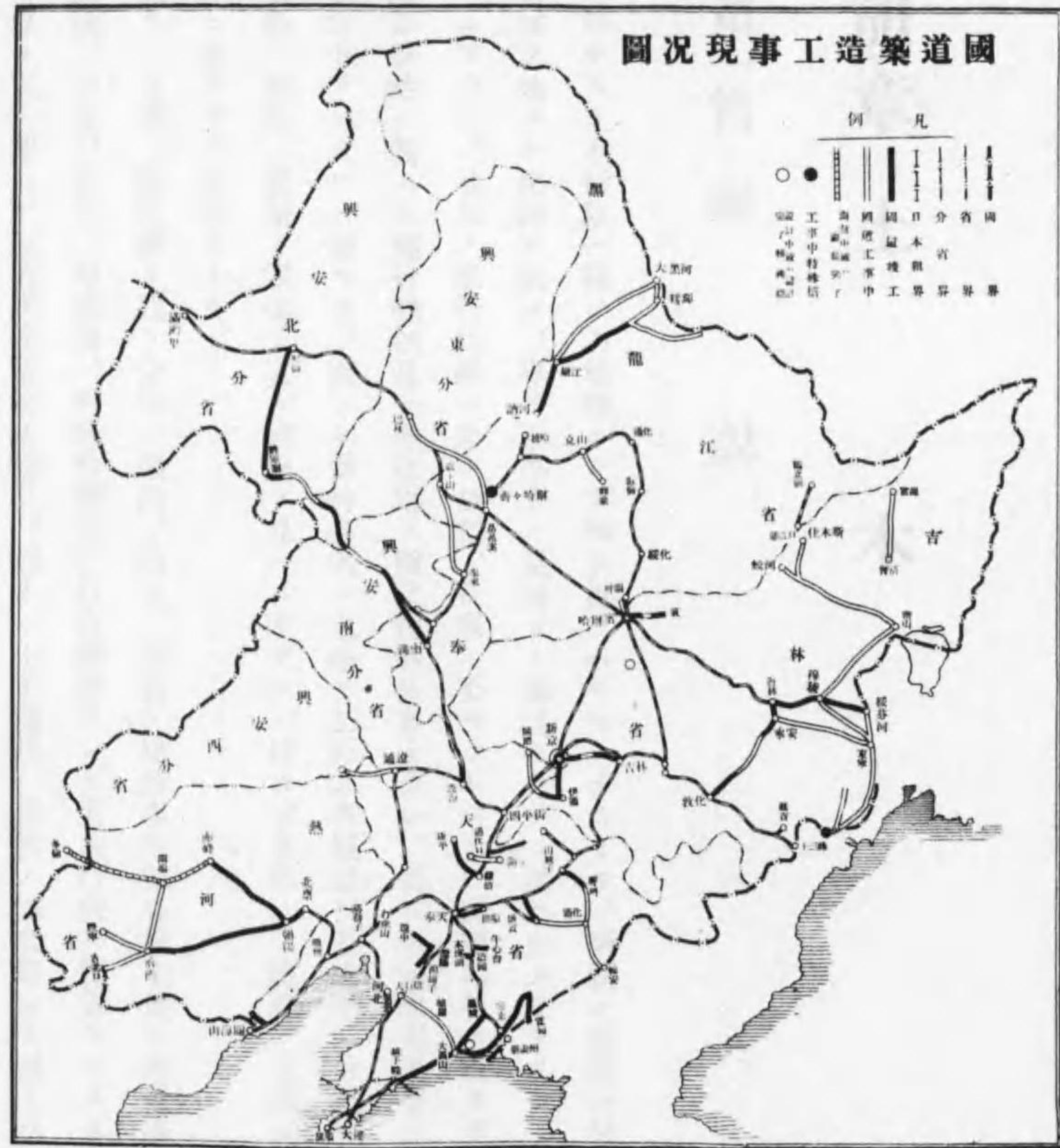

備考 電話加入區域内通話ヲ市内、區域外通話ヲ市外トス

年 度 別	電話加入者(年度末)		公衆電話所數 (年度末)	電話度數(年度末)		計
	人	機		市 内	市 外	
大正五年度	四,九七六	五,四三四	无	三六,九〇七,六八五	三六,九〇七,六八五	三六,九〇七,六八五
同 一〇年度	一一,一五五	一四,三三八	七四	五五,三九三,三五	五五,三九三,三五	五五,〇八五,一一
昭 和 元 年 度	一四,八二六	一七,〇四六	九九	一〇,六四四,三七七	一〇,六四四,三七七	一一,七五〇,九三六
同 二 年 度	一五,四八四	一七,九二二	一〇六	一八,三〇〇,六三	一八,三〇〇,六三	一九,七四四,九〇六
同 三 年 度	一六,〇〇七	一九,〇八一	一七	三六,三三,四三三	三六,三三,四三三	三九,七八八,二六
同 四 年 度	一五,一五八	一八,〇八一	二五	一五,一八,四八五	一五,一八,四八五	一五,三〇〇,〇三三
同 五 年 度	一九,四四〇	二二,九二	二四	一六,八五九,二四八	一六,八五九,二四八	一六,九八二,五三七
同 六 年 度	一九,六四〇	二二,四三三	二二	一六,七四七,七三	一六,七四七,七三	一七,五三三,四一五
同 七 年 度	二二,三三五	二四,七三三	三三	一九,七三,六三	一九,七三,六三	二〇,六五九,七三



## 第四章 土 木

### 第一節 概 說

我國建國以前ニ於ケル土木行政ハ極メテ幼稚ニシテ殆ト見ルヘキモノナカリキ。清朝ノ盛時ニ於テハ彼ノ官馬大路ノ如キ首都ト各省ノ省城ヲ連ヌル路線ヲ始メ、専ラ軍事上ノ見地ヨリ建設セラレシ道路少カラサリシモ、是等ハ總テ本格的ニ建設セラレシモノニアラス、且其ノ維持修繕ハ全ク放擲、荒廢ニ委セラレタリ。民國八年ニ至リテ漸ク道路修治條例ノ公布ヲ見、翌九年道路修治ニ關スル施行細則並土地收用ノ暫定規則公布セラレ、更ニ十年奉天省令ヲ以テ修道植樹及治水ニ關スル考成規則制定セラレタルニ過キス。而シテ當時各省ノ道路ヲ公路(省縣道)及支路(村道)ノ二種ニ分チ改修計畫ヲ樹テタルモ、公路ノ改修ハ費用ノ關係上之カ實施ヲ見ルニ至ラス、僅カニ支路ノミ賦役ノ方法ニ依リ兩三年間ニ局部的ニ改築ヲ施シタルニ過キササル状態ナリキ。

民國十八年ニ至リ、各省ニ建設廳ヲ設ケ公路、鐵路、治水、都邑ノ建設事項及各種土地ノ測量事項等ヲ管掌セシムルノ外安東、營口、瀋陽、吉林、長春、哈爾濱、齊齊哈爾等ノ行政機關ヲシテ土木行政ヲ管掌セシメタリ。然レトモ之ニ携ハル土木専門家ノ皆無ト之ニ要スル經費調達難等ノ爲メ、總テノ土木施設ハ自然ノ儘放置シテ顧ミラレス、從テ右各省建設廳モ有名無實ニ終リタリ。

ソモソモ土木事業ハ其ノ關聯スル所極メテ廣汎ニシテ其ノ良否ノ國運ニ影響スル所亦甚大ナリ。況ヤ我國建國創業ノ重要時期ニ當リテ治安ノ確保、産業ノ興隆一ニ土木施設ノ進展ニ俟タサルニカラサル時ニ於テオヤ。我國建國ト共ニ深ク鑑ミル所アリ、即チ政府ハ建國以前ノ無力ナル土木行政機關ニ代フルニ統制アル組織ヲ以テ各種土木事業ノ擴充發展ヲ期シ、先ツ中央機關トシテ民政部ニ土木司ヲ置キテ部直轄ノ土木工事ノ施行ニ關スル事項、地方及公共土木工事ノ監督及補助ニ關スル事項並土地收用ニ關スル事項等ヲ管掌セシメ、興安總署ニ於テハ政務處ヲシテ興安各省ノ土木ニ關スル事項ヲ管掌セシメタリ。更ニ刻下ノ急務タル國道ノ建設ニ當ラシムヘク國務院ニ國道局ヲ設置シ、專ラ國直轄ノ道路建設並治水利水ニ關スル事務ヲ掌ラシメ、更ニ又國務院ニ國道會議ヲ設ケ國務總理大臣ノ諮問ニ應シ國ノ直轄スル道路ニ關スル主要ナル事項ヲ審議シ、且治水其他重要ナル土木事業ニ關シ國務總理大臣ノ諮問ニ應スルト共ニ之等ノ事項ニ就キ國務總理大臣ニ建議スルコトヲ得セシメタリ。次ニ國都建設ニ關シテハ同シク國務院ニ國都建設局ヲ置キテ國都ニ於ケル都市計畫及其執行ニ關スル事項ヲ掌ラシメ、且國都建設計畫ニ關シ國都建設局長ノ諮問ニ應シ並建議ヲナサシムル爲メ同局ニ國都建設計畫諮問委員會ヲ設ケ、又官衛建築計畫委員會ヲ置キテ國務總理大臣ノ諮問ニ應シ官衛其他國費ヲ以テ造營スヘキ建築物ノ建築ニ關シ其方針、樣式並設計其他ノ計畫ヲ審議シ且之等ノ事項ニ關シテ建議スルコトヲ得セシメタリ。斯クノ如ク、政府ハ極力土木行政制度ノ確立ヲ圖リ、更ニ大同二年三月一日發布ノ經濟建設綱要中、該事業ノ大綱亦定メラレタリ。

カクテ各關係機關ニ於テ晝夜兼行着々豫定ノ進捗ヲ示シツツアリ。

土木行政機關一覽

(康德元年五月二十五日現在)

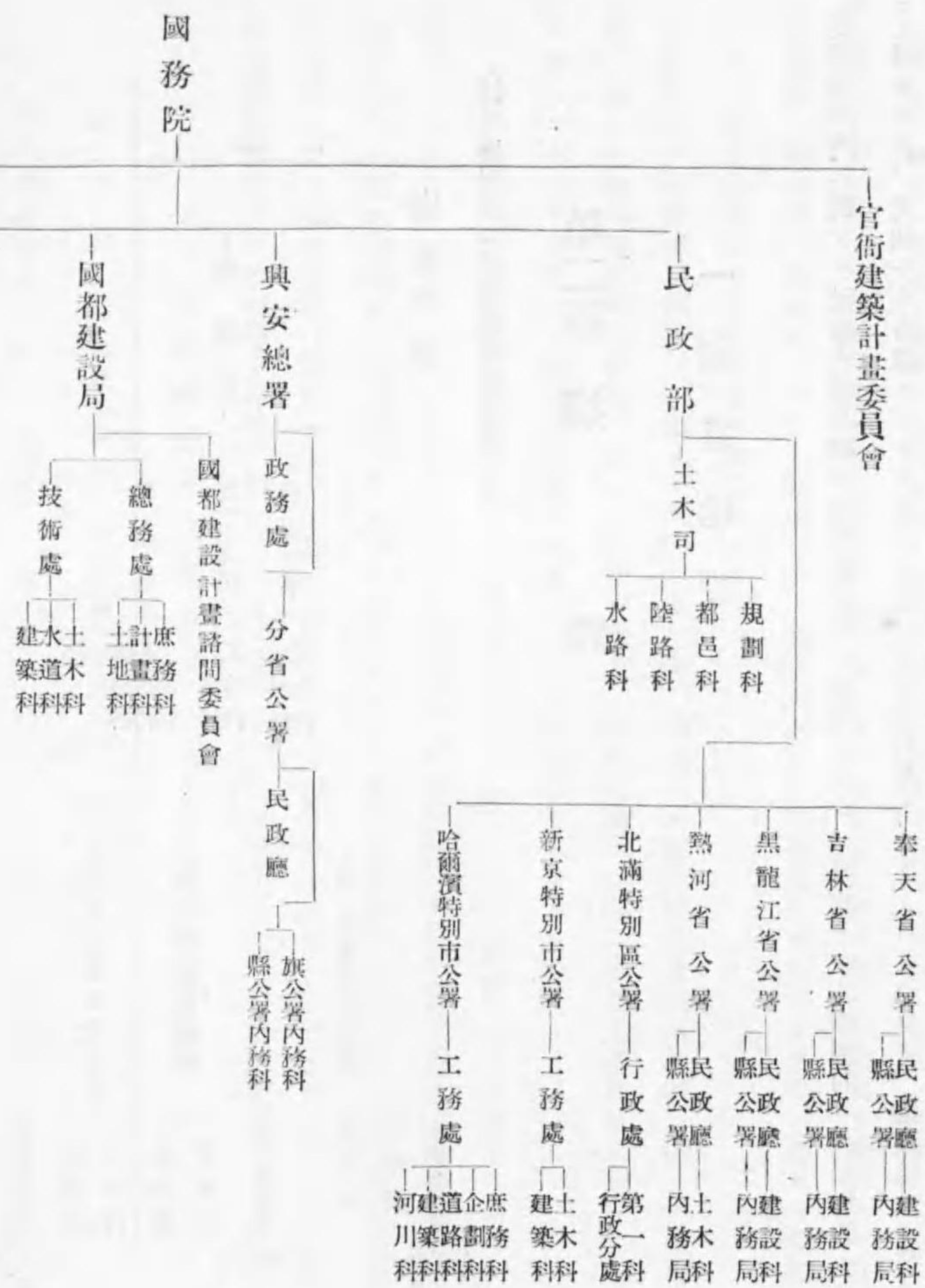



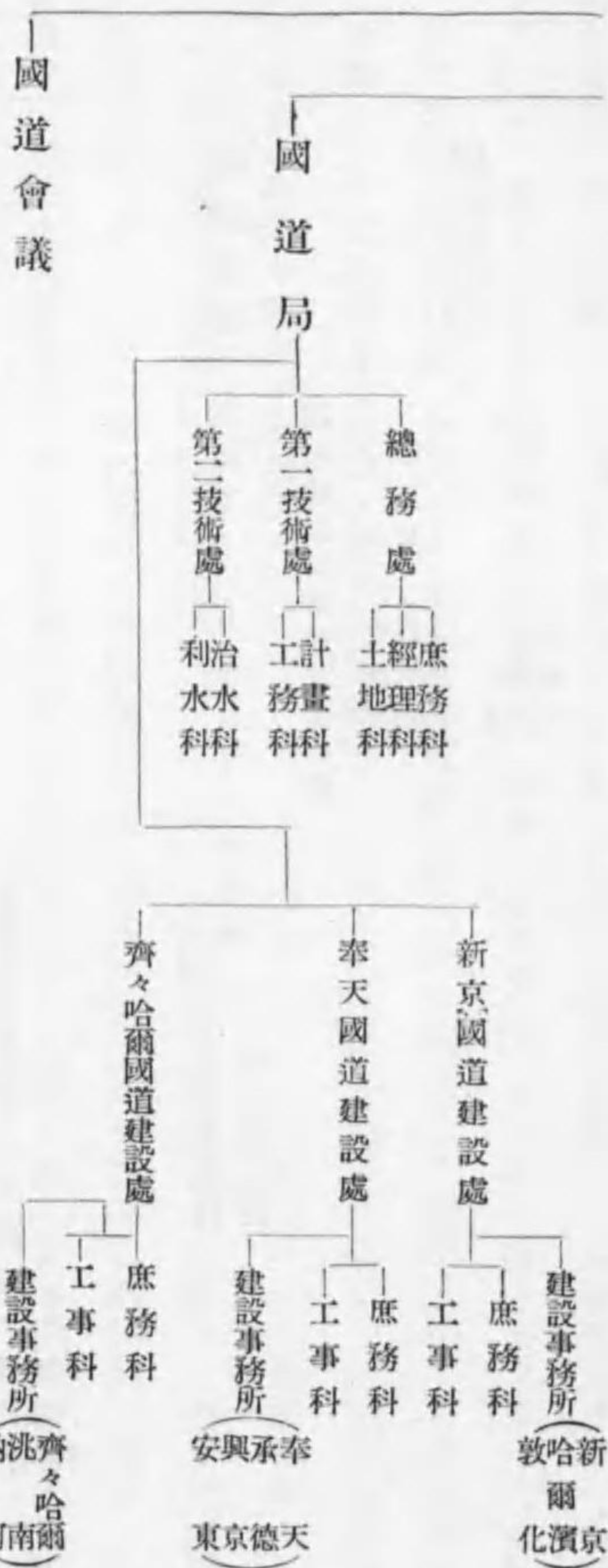

(註) 康德元年八月哈爾濱國道建設處ヲ加フ

### 第二節 道路

#### 一 國道建設

我國領域内ニ於ケル從來ノ道路網ハ隨時斷片的ニ建設セラレ、雜然トシテ經濟的ニモ文化的ニモ、其ノ配置當ヲ得サルモノ尠カラス、又個々ノ路線ニツキテ見ルモ建設工事非科學的ナリシノミナラス、建設後未タ嘗テ維持修理セラレタル跡ナク、荒廢其ノ極ニ達シ、雨期ノ泥濘ト乾燥期ノ砂塵トニ惱マサルルコト幾許ナルヤヲ知ラス。在來ノ道路網ノ實狀斯ノ如キヲ以テ、之ニ多少ノ新設又ハ改修ヲ加フト雖モ、到底満足ナル道路網ヲ得ル能ハサルハ明カナリ。

茲ニ於テ政府ハ交通ノ發達ハ勿論治安ノ維持、國防ノ確保、資源ノ開發、實業ノ振興、文化ノ向上等ノ諸條件等廣ク道路政策上ノ見地ヨリ、國道建設ヲ計畫セリ。即チ國民ノ一般交通ノ便ヲ加ヘ、治安ヲ維持スル爲メ、主要都市相互間及ヒ主要都市ト縣城間ヲ聯絡スルタメノ路線、ソノ他未開地方ノ開發及ヒ國防等ノ必要ニ屬スル路線等六萬軒ヲ建設又ハ改修スヘク、道路網建設十箇年計畫ヲ樹立シタリ。

政府ハ右ノ大計畫ヲ斷行スル爲メ、大同二年三月、中央ニハ道路建設及治水建設ニ關スル事務ヲ管掌スル國道局並當該事務ニ關スル諮問機關國道會議ヲ興シ、新京、奉天、齊齊哈爾ノ三地(康德元年八月哈爾濱ヲ加フ)ニハ各々國道工事施行ニ關スル事務ヲ分掌スル國道建設處ヲ配置シ、之カ建設事業ニ當ラシメタリ。

右ノ十箇年計畫ニ基キ先ツ大同元、二年度及康德元年度ニ於テ六十二路線、七千五百五十軒ヲ一千五百萬圓ノ豫算ヲ以テ建設スルコトトシ、差當リ元、二年度ノ二ヶ年間ニ於テ延長總計四千軒、工費七百五十萬圓ヲ計上シ第一次計畫トナセリ。熱河討伐直後ハ同地方ノ現地作業ニ主力ヲ傾注シタルカ漸次東邊道、三角地帶、吉林省東北部、新京附近其他興安、黑龍江各省ニ亘リ着々工事ヲ進捗セシメ、康德元年八月迄ニ竣工セシ路線ハ一千五百八十六軒ニ達シタリ。

國道建設狀況總括表 (康德元年八月卅一日現在)

建設處別	竣工路線		工事中路線		測量中及ヒ測量完了		康德元年度豫定未着手		計	備考
	軒	里	軒	里	軒	里	軒	里		
新京建設處管内	四四八	八	四二四	四	一五〇	〇	三七〇	〇	七二二	



二、工事中路線表 (康德元年八月三十一日現在)

建設處別	路線名	延長	着手年月日	竣功月日	工程	備考
新	公主嶺—懷德ノ一部	三〇・〇	元、八、一〇	元、九、二七	竣功 三〇%	一、懷德黑林子間 第二工區延長三九九 第三工區〃三七九 第三工區ノタメ工事進捗セ
新	新 京—吉林	一一・三	二、八、二一	元、九、一五	竣功 六六%	一、竣工期限延長五・四 雨天ノ爲工事進捗セ 第二工區延長八八八 第二工區ノ爲工事進捗セ
新	琿春—土門子	一一・四	二、八、二二	元、一〇、三三	竣功 七〇%	一、竣工期限延長三・一 雨天ノ爲工事進捗セ 第一工區延長一三九 雨天ノ爲工事進捗セ
京	敦化—東京城	一五・七	二、七、二〇	元、一、一〇	竣功 六三%	一、竣工期限延長一・二 雨天ノ爲工事進捗セ 第二工區延長一二六 第二工區ノ爲工事進捗セ
京	調 橋	一	元、五、二〇	元、二、二五	竣功 二二%	一、雨天ノ爲工事進捗セ 二、匪賊ノ横行甚タシキタ メ工事中
京	國境道路橋	五	元、四、五	元、二、二五	竣功 五一%	一、雨天ノ爲工事進捗セ
奉	南雜木—新賓	八・八	一、一、一三	元、九、三〇	竣功 七八%	一、雨天ノ爲工事進捗セ
奉	新賓—通化	一〇・一	二、九、二五	元、二、三〇	竣功 三〇%	一、竣工期限延長二・六 九月上旬着工豫定 雨天ノ爲工事進捗セ
奉	平泉—承德	九・三	二、三、二九	元、一〇、三一	竣功 四〇%	一、雨天ノ爲工事進捗セ
奉	承德—古北口	九・〇	二、一〇、一六	元、二、三〇	竣功 二〇%	一、雨天ノ爲工事進捗セ
計		四二・四				

建設處別	路線名	延長	着手年月日	竣功月日	工程	備考
天	奉天—撫順	四三・〇	二、四、一九	元、八、一〇	竣功 九八%	一、竣工期限延長二・九 九月上旬着工豫定 雨天ノ爲工事進捗セ
天	安東—寬甸	一〇・〇	二、二、二五	元、八、三〇	竣功 九八%	一、竣工期限延長二・九 九月上旬着工豫定 雨天ノ爲工事進捗セ
天	朝陽—赤峰	一八・七	二、八、九	元、一、三〇	竣功 九九%	一、竣工期限延長二・九 九月上旬着工豫定 雨天ノ爲工事進捗セ
天	鳳凰城—大孤山	八三・〇	二、一、一五	元、一〇、三〇	竣功 七五%	一、竣工期限延長二・九 九月上旬着工豫定 雨天ノ爲工事進捗セ
計		七八五・〇				
齊	嫩江—大黑河	二八〇・〇	二、九、一九	元、九、三〇	竣功 八〇%	一、第二工區延長四六・六 第一工區延長一三九 第一工區ノ爲工事進捗セ
哈	王廟—索倫	一一〇・〇	二、九、二〇	元、一〇、三〇	竣功 四六%	一、第三工區延長一一三 洪水ノタメ工事進捗セ 雨天ノタメ工事進捗セ
哈	索倫—將軍廟	三三二・〇	元、五、二九	元、一〇、三〇	竣功 四六%	一、竣工期限延長二・二 竣工期限延長二・二 第二工區延長一三九 第二工區ノ爲工事進捗セ
爾	泰來—碾子山	二二七・〇	元、五、二二	元、一〇、三〇	竣功 五三%	一、竣工期限延長二・二 竣工期限延長二・二 第二工區延長一三九 第二工區ノ爲工事進捗セ
爾	昂 溪—巴 林	二二五・〇	元、六、一	元、一〇、三〇	竣功 一八%	一、竣工期限延長二・二 竣工期限延長二・二 第二工區延長一三九 第二工區ノ爲工事進捗セ
爾	嫩江—大 橋	一〇・〇	元、三、一五	元、六、三〇	竣功 六%	一、竣工期限延長二・二 竣工期限延長二・二 第二工區延長一三九 第二工區ノ爲工事進捗セ
計		一、三三四・〇				
濱爾哈	賓 江—賓 縣	九〇・〇	二、六、二五	元、一〇、三〇	竣功 一〇%	一、佳木斯孟家崗間一四〇 佳木斯—三姓—勃利
濱爾哈	佳木斯—三姓—勃利	二五〇・〇	元、八、二二	元、一〇、三一	竣功 一〇%	一、佳木斯孟家崗間一四〇 佳木斯—三姓—勃利

第六編 交通、通信、土木

第四章 土

木

建設處別	路線名	延長	着手年月日	竣工年月日	工程	備考
哈爾濱	穆稜密山	二二〇〇 <small>〇</small> 軒	元、八、一五	二、三、三一	土工二%	
密山	勃利	二〇五〇	元、八、一五	二、三、三一		
其他		五、三三〇				
計		一、三、一八〇				一、起工準備中工程ナシ

三、測量中又ハ測量完了路線表 (康德元年八月三十一日現在)

建設處別	路線名	延長	着手年月日	終了年月日	工程	備考
新	通遼一開魯	九二〇	元、八、四	元、九、二	二〇%	
京	新寧市環狀線	六五〇	三、八、三	元、九、五	八〇%	
奉	柳河通	九八〇	二、一、一四	二、二、一三		一、通化縣内舊道二五軒砂利敷完了
奉	大石橋大孤山	一七一〇	二、二、九	二、二、二五		一、承德圍城間測量完了
奉	承德赤	二二五〇	三、一、二九	三、三、三一	七二%	一、赤峰圍城間五五%
奉	承德豐	五〇〇	元、四、二六	元、六、二四		
奉	圍場	一四五〇	元、七、二一	元、九、三〇	八三%	
天	營口蓋平	三五〇	元、七、八	元、七、二七	完了	一、一應完了セルモ一部改測ヲ要ス
計		七、二四〇				

建設處別	路線名	單位	程	建設處別	路線名	單位	程
齊	克山	六二〇	二、九、一五	齊	昂々溪巴林	二二五	五〇
齊	嫩江	二六〇〇	元、三、二	齊	將軍廟海拉爾	三〇	二六〇
齊	黑河	一五〇〇	元、三、一〇	齊	克山	六二	六二
齊	其他	四七二〇	元、九、二〇	齊	計	六九七	六九七
齊	計	一、一〇〇	元、八、一五	齊	計	一四七	一四七

四、康德元年度實施計畫路線表 (康德元年八月三十一日現在)

建設處別	路線名	單位	程	建設處別	路線名	單位	程
新	土門子線ノ一部	六二	六二	齊	承德	二二五	二二五
新	新京附近環狀線	六〇	六〇	齊	承德赤	一四五	一四五
京	開原一通江口	三七	三七	齊	城	八〇七	八〇七
京	通遼一開魯	九二	九二	齊	計	二二五	二二五
京	其他	七二	七二	齊	計	三〇	三〇
奉	大石橋大孤山	一七一	一七一	齊	計	二六〇	二六〇
奉	鳳凰城大孤山	八七	八七	齊	計	六二	六二
奉	通化輯安	九四	九四	齊	計	六九七	六九七
天	營口蓋平	三五	三五	齊	計	一四七	一四七
計				齊	計	一四七	一四七

建設處別	路線名	單位	程	建設處別	路線名	單位	程
哈爾濱	佳木斯—三姓—勃利	杆	一〇〇	哈爾濱	江—呼—蘭	杆	二八
穆稜—密山	杆	二二		合計	杆	一、一四五	
寶清—富錦	杆	一一〇		合計	杆	二、九七二	

**橋梁** 道路建設ノ進展ニ伴ヒ橋梁ノ架設ニ就キテモ目下銳意計劃作製中ナルモ、左ニ我國交通史上一大エボツクヲ劃ス

ヘキ國道局齊々哈爾建設處所管ノ嫩江大橋ノ架設ニ就キ略述スヘシ。

**嫩江大橋** 嫩江公道橋ハ齊々哈爾ノ西南約八杆ノ地點ニシテ一道國道齊々哈爾滿洲里線ノ要衝ニ當リ、軍事上ハ勿論北滿產業開發上最モ急ヲ要スル施設ナリ。

從來本路線ヲ橫斷スル嫩江ハ夏期洪水氾濫數哩ニ亘リ北滿交通政策上一大障害ヲナシ來レルモノナリ。而シテ該計畫ハ規模構造共ニ近世進歩セル技術ノ粹ヲ集メテ設計セラレ實ニ我國空前ノ橋梁工事ニシテ、完成ノ曉ハ東洋ニ於ケル有數ノ橋梁美ヲ發揮スルモノナリ。

起工式ハ康德元年四月十六日舉行セラレ、康德二年六月竣工ノ豫定ナリ。

計劃概要ヲ示セハ左ノ如シ。

- 一、橋 長 八九〇米
- 二、有効幅員 七米
- 三、強度 世界ノ一等橋ニ準ス

四、橋面高 最大洪水位上 九米

五、橋 體 橋桁曲弦シユウエードラー型六連 (支徑間六三米九)

單 鉸 桁 十連 (支徑間三三米)

ゲルバー式 四連 (支徑間三二米)

六、橋 臺 總高 甲種 一三米二〇幅 九米七六 各二基

乙種 一三米二〇幅 九米七六

七、橋 脚 總高 甲號 三三米四〇 (井筒長共 五脚)

乙號 三三米四〇 (井筒長共 二脚)

丙號 三三米四〇 (井筒長共 二脚)

丁號 三三米四〇 (井筒長共 一脚)

八、橋 面 グラノリシツク

九、取付道路 延長一三八米六 (有効幅員七米) 但シ前後共施工砂利敷鋪裝

一〇、使用鋼材 二、六〇〇噸

一一、豫 算 一、五〇萬圓

多額ノ費用ヲ要スル大規模ノ道路及橋梁等ノ工事ニアリテハ未タ其ノ調査不充分ナルタメ、計畫施行セシ事業ナシト雖、將來速カニ之等ニ關スル計畫ヲ樹立シ緊急重要ナルモノヨリ施行スヘキ方針ナリ。從來之等ニ關シテ各地方自治團體ニ於テ其ノ必要ヲ生シタル場合ハ工事計畫概要並工費概算書ヲ調成シテ政府宛提出申請セシメ、工費不足額ノ國庫補助ニ關シテハ緊急重要ノ程度等ヲ審査考慮シ、其狀況ニヨリ工費ノ一部若クハ全額ヲ補助シ事業ノ監督指導ニ當リ、或ハ其必要ヲ認メサルトキハ工事ヲ延期モシムル等適當ノ處置ヲ採ルコトトセリ。

二 道路ノ管理及維持

從來一般道路ノ維持修繕ハ一、沿道農民カ緊急必要ニ迫ラレ自發的ニ之ヲ行フ場合、二、軍閥ノ軍事行動上ヨリ農民ニ夫役ヲ強要スル場合ニ行ハレタルニ過キスシテ道路保存ノ真ノ目的ニヨリ根本的ナル維持修繕ノ行ハルルコト無ク、道路損傷ノタメ農民ノ苦惱甚大ナリキ。

政府ハ如上ノ實狀ニ鑑ミ統制アル指導監督ニ努メ地方官廳ヲ督勵シテ之カ實行ニ當ラシムルト共ニ諸般ノ實地調査ヲナサシメ、之等諸資料ヲ參酌シテ大同二年七月六日道路維持修繕ニ關スル暫行規程ヲ各縣ニ示達シ、建國後新築又ハ改築セシ主要道路ハ勿論在來道路モ可及の本主旨ニ據ルヘク指導シツツアリ。

道路維持修繕ニ用スル地方役制度ニ關シテハ目下極力調査研究中ナリ。

尙民政部ニ於テハ各縣ヨリ土木月報ヲ提出セシメツツアルカ其中道路ニ關スル實施及計劃事項ノ主ナルモノヲ舉クレハ左表ノ如シ。

奉天省		縣名		施行年月日		道路實名		施度		事項	
綏中縣	大同二年四月	一、綏	遼西	綏中縣ヨリ山海關ノ紅牆子マテ百二十里	土築	築	土築(内石造三十里)				
		二、綏	遼北	大白石ヨリ水門マテ九十里	土築	築					

奉天省		縣名		施行年月日		道路實名		施度		事項	
鐵嶺縣	大同二年四月	三、綏	遼西	縣城ヨリ明水塘門マテ九十里	土築	築	土築(内石造四十五里)				
黑山縣	大同二年七月	鐵	遼東	黑山縣城ヨリ大虎山車站マテ二十里	土築	築	土築(補修)				
海城縣	大同二年四月	海	遼東	里海城ヨリ析木城マテ一萬一公里	土築	築	土築ニシテ幅四尺經過橋梁五箇所				
金川縣	大同二年五月	金	遼東	金川縣ヨリ樣子哨マテ約七十里	土築	築	土築ニシテ幅四尺經過橋梁二十四箇所				
柳河縣	大同二年四月	柳	遼東	山城子鎮ヨリ柳河境哈達嶺マテ長度不詳	土築	築	土築(補修)				
寬甸縣	大同元年十二月	寬	遼東	寬甸ヨリ安東マテ百四十里	土築	築	土築(新設)				
法庫縣	大同二年二月	法	遼東	長度不詳	土築	築	土築				
蓋平縣	大同二年三月	蓋	遼東	長度不詳	土築	築	土築				
北鎮縣	大同二年四月	一、北鎮縣ヨリ大四堡マテ	遼東	四十五里	土築	築	土築				
		二、北鎮縣ヨリ南ノ閭陽驛マテ	遼東	五十里	土築	築	土築				
		三、北鎮縣ヨリ東ノ黑山中安堡マテ	遼東	三十里	土築	築	土築				
		四、北鎮縣ヨリ東南ノ溝帮子マテ	遼東	五十里	土築	築	土築				
莊河縣	大同二年九月	縣内主要道路全部	遼東	不詳	土築	築	土築				
興京縣	大同二年九月	縣内主要道路全部	遼東	不詳	土築	築	土築				
通化縣	大同二年十一月	縣内主要道路全部	遼東	不詳	土築	築	土築				
康平縣	大同二年九月	縣内主要道路全部	遼東	不詳	土築	築	土築				
西安縣	大同二年十一月	縣内主要道路全部	遼東	不詳	土築	築	土築				
開原縣	大同二年六月	縣内主要道路全部	遼東	不詳	土築	築	土築				
本溪縣	大同二年六月	縣内主要道路全部	遼東	不詳	土築	築	土築				
台安縣	大同二年八月	縣内主要道路全部	遼東	不詳	土築	築	土築				
臨江縣	大同二年七月	縣内主要道路全部	遼東	不詳	土築	築	土築				
遼陽縣	大同二年五月	縣内主要道路全部	遼東	六十里	土築	築	土築				
安東縣	大同二年五月	縣内主要道路全部	遼東	不詳	土築	築	土築				

吉林省		縣名	施行年月日	道路實名	長	施度事	工事狀況
黑龍江省	縣名	琿春縣	大同二年九月	一、縣城西沙坨間 二、縣城依拉哈達間 三、縣城于溝子間	不明		土築(補修)
	縣名	依蘭縣	大同二年七月	縣內四高台子、吉興河ノ北岸	八十五里		土築(新築)
	縣名	敦化縣	大同二年九月	黃泥河子、黃泥河子嶺頂間	不明		不明
	縣名	方正縣	大同二年十月	賓縣腰嶺子ヨリ木縣城黃泥河子ノ東渡場マテ	百里		新築
	縣名	舒蘭縣	大同二年八月	縣內三區小城子嶺ヨリ縣城マテ	九十里		土築(新設)
	縣名	樺川縣	大同二年八月	一、縣內佳木斯太平川間 二、太平川、柳樹子間	七十里		土築(補修)
	縣名	額穆縣	大同二年九月	一、縣內道路全部 二、縣內台馬溝ヨリ利樹嶺間ノ國道	不明		補修
	縣名	珠河縣	大同二年九月	縣城延壽間	二百十里		補修
	縣名	寧安縣	大同元年六月	縣城牡丹江南岸間自動車道	十五里		新築
	縣名	汪清縣	大同二年一月	縣內四鄉道路全部	不明		補修
綏遠省	縣名	密山縣	大同二年六月	縣ヨリ拉林舒蘭マテノ道路	五百里		新築
	縣名	密山縣	大同二年自四月至五月	利樹嶺、密山、虎林大道ノ縣內部分	三百五十里(一七五軒)		橋梁改築及路面局部改修
綏遠省	縣名	綏遠省	大同二年十月	縣城興農鎮間	四十里		土造(舊有)

道路ノ改良工事ニツキテモ努力ヲ致シ、大同二年度ニ於テハ各省内各地方毎ニ數箇所ノ骨材供給地ヲ選定シ先ツ其ノ附近ニ於ケル主要道路ヨリ改良ニ着手シタリ。  
今、改良工事施行道路豫定延長ヲ示セハ左ノ如シ

省	別	路形整正渡河設備	骨材路面層構築	摘	要
肇州縣	大同二年十月	縣內道路全部	不詳		土造(補修)
富裕縣	大同二年九月	"	"		"
青岡縣	"	"	"		"
呼蘭縣	大同二年二月	"	"		補修
奉天省	路形整正渡河設備	二〇〇軒	一四〇軒		
吉林省	路形整正渡河設備	一八〇	一二〇		
黑龍江省	路形整正渡河設備	一一〇	八〇		
熱河省	路形整正渡河設備	一〇〇	六〇		
計	路形整正渡河設備	六〇〇	四〇〇		

### 第三節 都 邑

#### 一 都邑計畫方針

從來滿洲ニ於ケル爲政當局者ハ唯々彼等一門ノ榮華ヲ誇ルヘキ金殿玉樓ヲ築ク事ニノミ專念シ、日常彼等ノ居住スル市

街ニ於テスラ一般衛生ニ、交通ニ、將又社會施設ニ對シ何等顧ミルコトナク、無統制ナル住民ノ烏合的集團狀態ニ放任セラレタリ。カクテ滿洲ニ於ケル都市ハ二、三ノ主要都市以外ハ殆ント雜然タル自然發生ノ原始的狀態ノ儘ニ放置セラレ居リタリ。

政府ハ斯クノ如キ都邑生活ニ的確ナル基調ヲ與ヘ以テ住民ノ安居ニ資スルノ方策樹立ノ一日モ忽セニスヘカラサルヲ痛感シ都邑生活ニ適切ナル交通、衛生、保安、經濟諸關係施設計畫ヲナシツツアリ。

即チ先ツ國內主要都市ニ對シ都邑計畫施行ノ爲メ之カ關係法規制定迄ノ期間中華據スヘキ都邑計畫要項ニ關シ大同二年十月委員會ヲ設置シ是等都市ノ實地調査及測量ヲナスト共ニ都邑計畫事業關係法規及地圖ノ作成ヲ急キツツアリ。而シテ同委員會ニ於テ哈爾濱、奉天、齊々哈爾、吉林、錦州、營口、安東、承德、赤峰等二十九都市ヲ都邑計畫實施ノコトト決定セリ。

又現在自治能力全カラス然モ特ニ急激ナル發展ヲ示セル都邑ニ就テハ新タニ市街地タルヘキ土地ヲ國費ヲ以テ買收シ都邑計畫ノ完全ヲ期セントシツツアリ。其ノ目途トスル都ハ左ノ二十二都市ナリ。

- 奉天省—山城鎮、山海關、洮安、扣北營子
  - 吉林省—圖們、敦化、拉法、扶餘、佳木斯、東京城、牡丹江、綏芬河、老頭溝
  - 黑龍江省—黑河、北安鎮、龍鎮、訥河、昂々溪
  - 熱河省—承德、葉柏樹、赤峰、朝陽
- 尙都邑計畫事業又ハ都邑土木施設中街路、公園、下水道其他多額ノ費用ヲ要スル永久施設ニシテ特別ノ收入ヲ伴ハサルモノニツキテハ豫算ノ許ス限り國庫補助ニヨリ事業ノ促進、施設ノ完備ヲ期セリ。

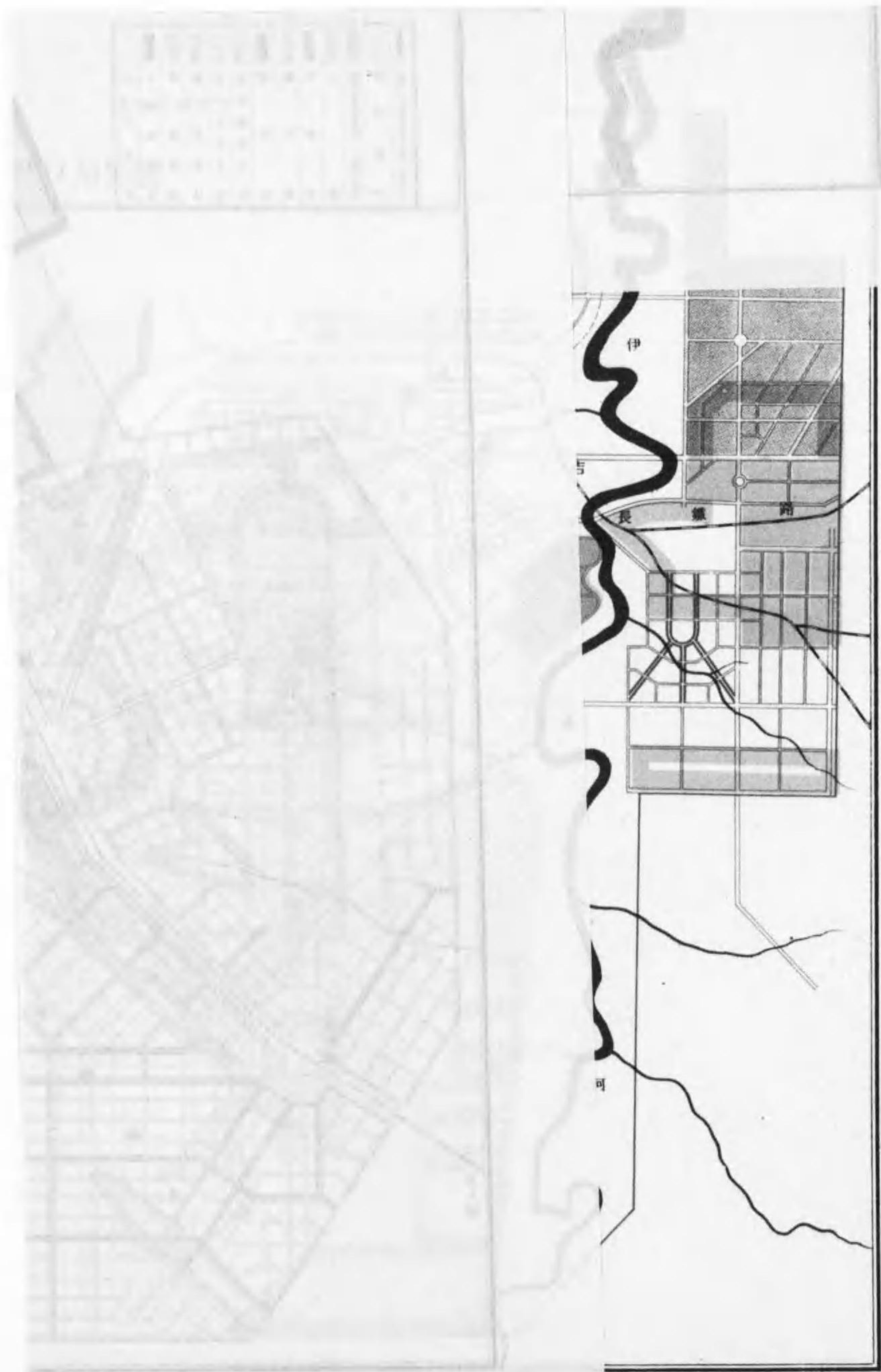



圖域區行施次一第業事並配分地途用畫計設建都國  
(製再許不)

一之分萬六尺縮

例 凡

住宅地	小工業地	大工業地	官公署用地	公園	學校	公共事業用地	保護地
住宅地	小工業地	大工業地	官公署用地	公園	學校	公共事業用地	保護地
住宅地	小工業地	大工業地	官公署用地	公園	學校	公共事業用地	保護地



十月委員長會議... 同委員會ニ於テ哈爾濱、奉天、齊々哈爾、吉林、錦州、營口、安東、承德、赤峰等二十九都市ヲ都邑計畫實施ノコトト決定セリ。

又現在自治能力全カラス然モ特ニ急激ナル發展ヲ示セル都邑ニ就テハ新タニ市街地タルヘキ土地ヲ國費ヲ以テ買收シ都邑計畫ノ完全ヲ期セントシツツアリ。其ノ目途トスル都ハ左ノ二十二都市ナリ。

- 奉天省—山城鎮、山海關、洮安、扣北營子
  - 吉林省—圖們、敦化、扶餘、佳木斯、東京城、牡丹江、綏芬河、老頭溝
  - 黑龍江省—黑河、北安鎮、龍鎮、訥河、昂々溪
  - 熱河省—承德、葉柏樹、赤峰、朝陽
- 尙都邑計畫事業又ハ都邑土木施設中街路、公園、下水道其他多額ノ費用ヲ要スル永久施設ニシテ特別ノ收入ヲ伴ハサルモノニツキテハ豫算ノ許ス限リ國庫補助ニヨリ事業ノ促進、施設ノ完備ヲ期セリ。

圖略畫計設建都國

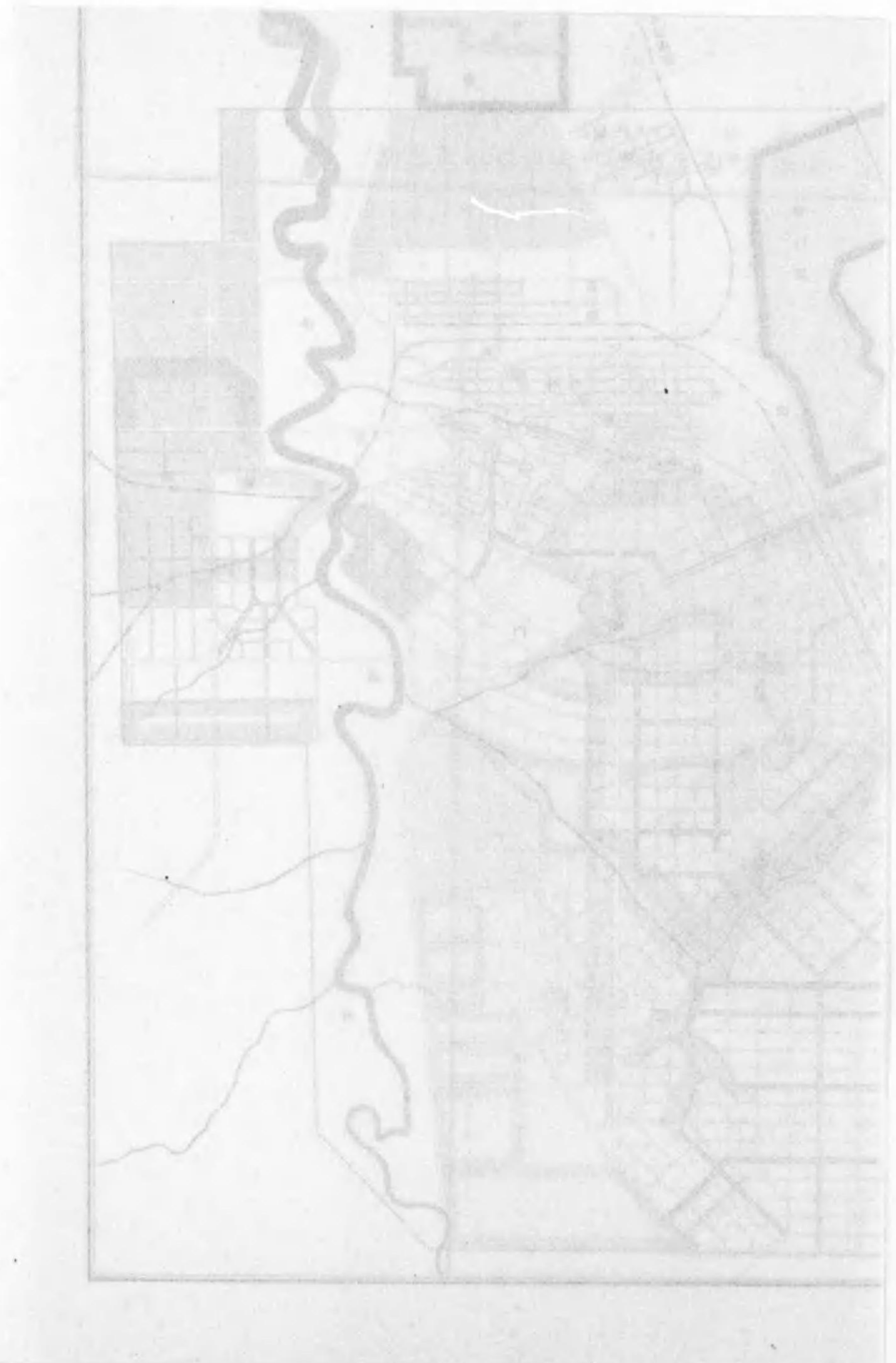
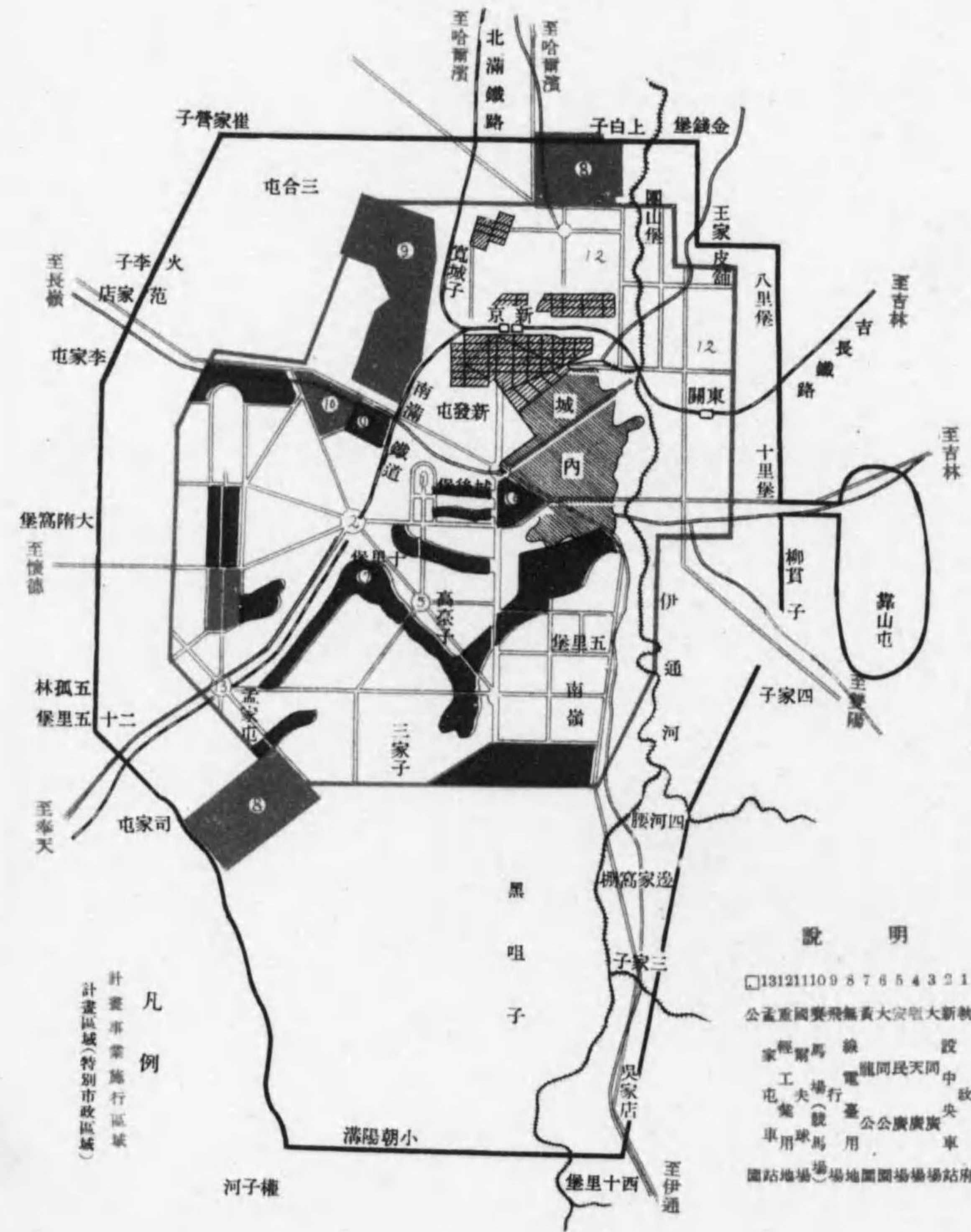

國都建設設計略圖



西滿總局指畫地圖



主要街路圖

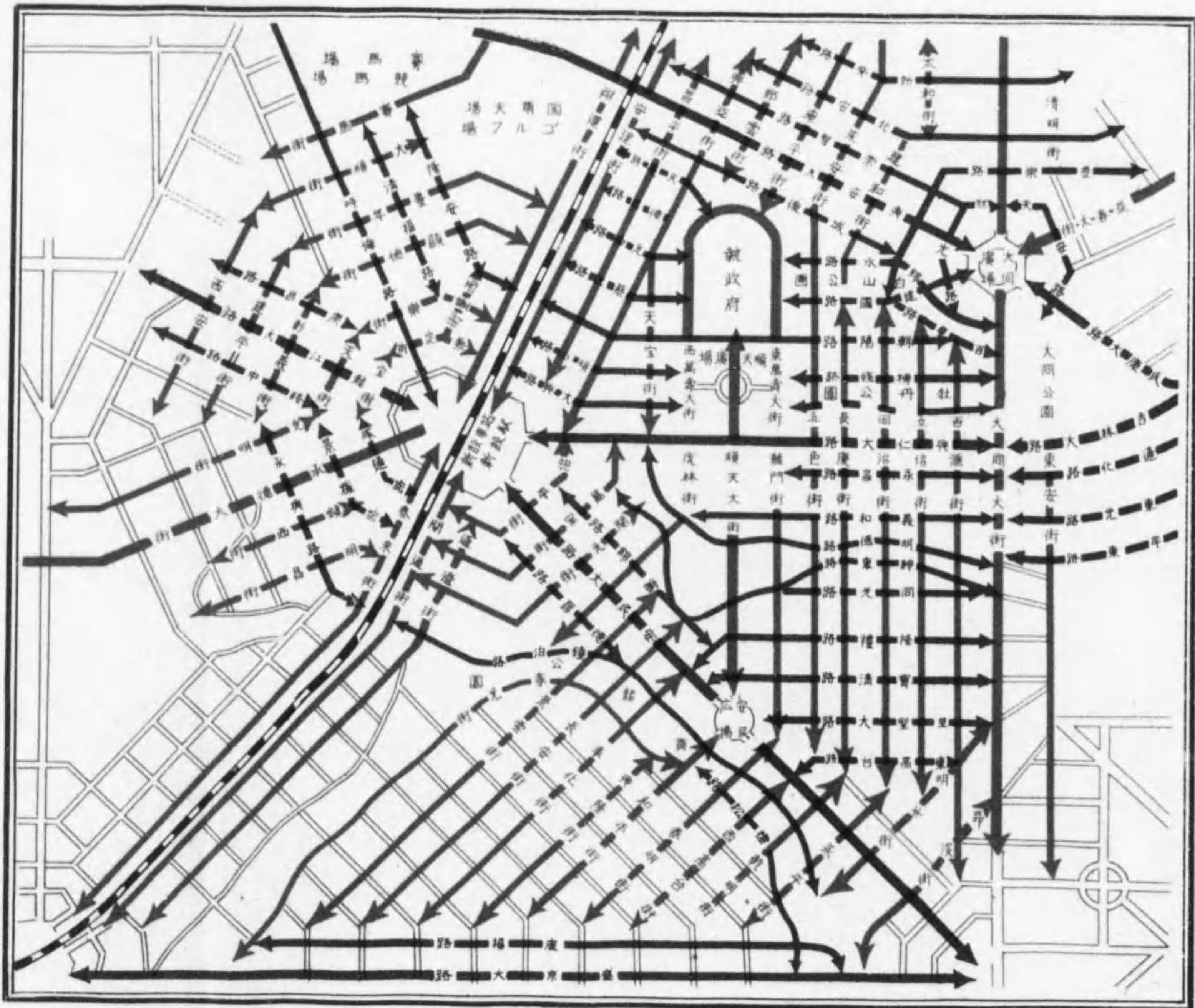



## 二 國都建設

我國建國ト共ニ國都ヲ長春ニ奠メテ之ヲ新京ト命名セルカ、更ニ其ノ市街將來ノ必然的膨脹ニ對シテ有機的統制ヲ與ヘ近代の都市ヲ建設スヘク國都建設計畫ヲ企圖シ、大同元年九月之カ事業ノ執行機關タル國都建設局並諮問機關國都建設計畫諮問委員會ヲ組織セリ。

國都建設局ハ同年十二月、國都建設計畫概要並同豫算案ヲ作成シ、之ヲ國都建設計畫諮問委員會ニ諮リ、大同二年一月國務總理ニ稟請、同二十四日國務院指令第三號ヲ以テ許可ノ指令ニ接シタリ。右計畫區域ハ高台子附近ヲ中心トシテ東ニ六・五軒、西ニ七軒、南ニ一〇・五軒、北ニ八・五軒ノ長方形ノ地域ニシテ廣袤約二〇〇平方軒ニ及フ區域ナリ。右ノ計畫ニ基キ大同元年度ヨリ向フ五ヶ年ヲ第一次計畫期間トナシ、之カ完成ニ努力ヲ致シツツアリ。

第一次計畫地域ハ二十平方軒ニシテ該區軒ニ人口五十萬ヲ包容スル豫定ナリ。而シテ右計畫事業區域ニ於ケル土地用途配分ハ次ノ通リトス。

	平方軒
官公廳舍敷地	二・〇
道路敷地	四・五
學校其他公共施設用地	一・五
公園運動場其他用地	二・〇
計	一〇・〇

第六編 交通、通信、土木 第四章 土 木

住居地域	六・五
商業地域	二・〇
工業地域	一・〇
特殊地帯(園藝牧畜用)	〇・五
計	一〇・〇

**街路** 幹線、支線及補助線ノ三種ニ區分シ幹線ハ二六乃至五四米、支線ハ一〇乃至一八米、補助線ハ其ノ以下トナシ、幹線道路ニハ四列ノ並樹ヲ植樹シ路面ハ總テ舗裝ス。事業開始以來竣工ヲ見タル街路ノ主ナルモノハ新京驛ヨリ大同廣場ヲ經テ南嶺方面ニ至ル大同大街、大同廣場ヨリ西ニ伸ヒタル興安大路ニシテ之等諸幹線ヲ集ムル大同廣場ノ舗裝ハ既ニ完了セリ。此他新發路、北安路、熙光路、崇智路、豐樂路、安達街、建和街、永安街、康平街、鄉雲街、興亞街等ノ諸支線モ大部分舗裝ヲ終ヘ、長春大街、大同大街以西及興仁大路以北ノ延長一三〇軒ニ亘ル大小幹支線モ殆ト總テ道形ヲ完成シタリ。

**上水道** 人口ノ急速ナル増加ニ伴ヒ上水供給問題カ都市計畫ノ重要案件ナルカ、地下水ト腰站(新京ノ東方約十一軒)淨月潭貯水地トヲ合スレハ一日四萬五千噸ヲ給水シ得ルコトナリ優ニ四、五十萬ノ人口ヲ賄ヒ得ルヲ以テ給水能力ニ對スル危惧存セス。給水工程ヲ見ルニ事業開始以來水源ノ完成セルモノ十五ヶ所、目下施行中ノモノ八ヶ所ニシテ現在ノ給水能力一日二、七〇〇立方米ナリ。水面積四平方軒有スル一大貯水池淨月潭ハ康德元年四月ヨリ二ヶ年繼續事業トシテ目下築造中ニシテ完成ノ曉ハ約二、七〇〇萬噸ノ水量ヲ有スヘシ。

**下水道** 下水道ハ事業區域内ノ地形ニ依リ九個ノ獨立セル排水區域ニ分割ス。排水方法ハ地域の關係ニヨリ分流式或ヒハ合流式トナス

事業開始以來ノ下水本管敷設延長ハ四八、三〇一米ナリ。

**官公共施設** 公園ハ大、中公園及小公園ヲ分布シ、大公園ハ苑道ニテ連絡シ、小公園ハ小學校並住居地區域内ニ分布セシム。新京ノ公園(運動場ヲ含ム)面積ハ市面積ニ對シテ七パーセントヲ占メ世界大都市ニ比シ遜色ナカラシム。

公園ノ整備ヲナスト共ニ綠化都市ノ實ヲ舉クル爲メ、計畫區域内ノ樹木ハ凡テ其ノ伐採ヲ禁止スルト共ニ多數ノ樹木ヲ搬入シ、康德元年春迄ニ國建設局ニテ搬入セル樹木數ハ約二十萬本ニノホル。

大公園ノ中、大同公園ハ全工程ノ五割、白山公園ハ三割、牡丹公園ハ二割竣工シ順天公園モ既ニ施設中ニシテ黃龍公園モ近ク着手ノ豫定ナリ。

南嶺ニ築造セラルル綜合大運動場ハ約五十萬平方軒有シ十萬ノ觀衆ヲ包容セシメントスルモノナリ。一方ゴルフリンクス、競馬場モ夫々近ク竣工ノ豫定ナリ。

學校ノ位置並區劃ハ適當ノ箇所ニ保留シ、博物館、圖書館、公會堂、動植物園等ハ公園又ハ公園内ニ適宜配置シ、市場ハ家畜、中央、小賣ノ各市場ヲ設定、屠場、塵埃燒却場等ハ工業地帯内ニ設定ノ計畫ナリ。

皇居用地ハ事業區域内ノ略中央ニ位シ、約〇・二四平方軒ノ面積ヲ豫定シ、中央各官廳ハ夫々地勢、交通、連絡、警備等ヲ考慮シ配置スルコトトセリ。大同二年ニ於テハ官廳側、民間側其他合計二千餘萬圓ノ建築物カ急速度ニ竣工シタリ。

**地域制度** 地域制ハ住居地域(一級、二級、三級、四級ノ四等級ニ分ツ)、商業地域(卸賣、小賣及商館地域)工業地域(重工業及輕工業)、特殊地域(蔬菜、牧畜)雜種地域等ニ分チ、建築ニ關シテハ許可主義ニ依ルモノトス。

**道路網** 農安、懷德、奉天、伊通、雙陽、吉林、哈爾濱ニ至ル七線ヲ以テ構成スルモノトス。

**交通** 鐵道ニ於テハ新設停車場ハ既ニ大同二年十月一日假營業開始セラレ、將來國都ノ表玄關トシテ市街ノ中心ニ當ル

モノナリ。市内ノ交通機關ハ將來専ラバスニ依ル計畫ニシテ且新京ヲ中心トシテ八方ニ散ル國道ニモ超特急ノバスカ運轉セラルヘク、伊通、雙陽、農安等ヘハ既ニ運轉開始サレタリ。

### 三 其ノ他ノ都市施設

國都ノ都市計畫ト共ニ哈爾濱、奉天、吉林、齊々哈爾等ノ一般主要都市ニ對シテハ都市自體ヲシテ都市計畫ヲ立案實施セシメ近代の都市計畫ノ實現ヲ期セシメツアリ。

**哈爾濱** 哈爾濱ハ大同二年七月一日特別市制施行後、我國最大ノ都市トシテ三十年後包擁人口一〇〇萬ヲ推定シ之ヲ基礎トシテ都市計畫ヲ立案セリ。而シテ同市ノ特殊性ヲ考慮シ人口百萬ヲ收容スルニハ現在ノ市街地域約八〇平方糎ノ約三倍、二五〇平方糎ニ擴張スルノ要アリトシ、右擴張ト併行シテ交通、保安、衛生、經濟、警備ノ合理的施設ヲナシ理想的都市タラシメントスルモノナリ。

而シテ右計畫事業施行年次ハ第一期ヲ三年トシ、第二期以後ハ第一期ノ發展實況ニ應シ適宜計畫ノ豫定ナリ。

**地域制度** 商業地域、住宅地域、工業地域ノ三トス

**商業地域** 現市街ノ傳家甸、八區、埠頭區ノ外、現顧鄉屯驛東南ヲ商業地域トス。

**住宅地域** 大部分ヲ現市街ノ西南及南方ニ、一部ヲ東部及北部ノ高燥地ニ設定ス。

**工業地域** 市ノ東北方阿什河ト松花江トノ合流點附近ヲ特殊及重工業地域トシ、顧鄉屯以西ノ江岸ヲ普通工業地域トス。

**遊園地** 松花江ノ北岸、太陽島、十字島、ザトン等北滿鐵路ノ西方一帶ニ一大遊園地ヲ設定ス。

**街路** 幹線街路ハ約五百乃至千米ノ間隔ニテ放射線狀型ニ配置シ、各幹線ノ間ニハ適當ニ補助線街路ヲ配シ、更ニ細路線ヲ以テ街廊ノ區劃割ヲ爲ス。幹線ノ幅員ハ三十米、補助線ハ十五米乃至三米、區劃路線ハ十五米以下八米以上トス。幅員十五米以上ノ街路ニハ凡テ步車道ノ區別ヲ設ケ、特ニ幹線街路ニハ自動車道ト緩行車馬道トヲ區別ス。市街地ニテハ、自動車道ハ主トシテ瀝青質舗裝トシ、馬車道ハ石塊舗裝、又步道ハ混凝土平板「アスファルト」透滲煉瓦又ハ瀝青質舗裝トス。又十五米以上ノ街路ノ步道ト車道ノ間ニ、五米乃至七米ノ間隔ニ街路樹ヲ植エ、適當ナル路線ニハ中央綠地帶ヲ設ケ適宜植樹ス。

市内ノ高速度交通機關トシテ國有鐵道線ニ沿フテ、輸送力大ナル電車ヲ環狀運轉シ、郊外地ヨリ都心地及樞要商業地域ニ達スル重要ナル交通路ニハ高架又ハ地下鐵道ヲ敷設シ、尙必要ニ應ジテ、路面電車及乘合自動車ヲ並用セシム。

**綠地計畫** 綠地ヲ各所ニ設ケ、市民ノ慰樂、保健ニ資シ、併セテ都市ノ美觀ヲ添フ。其ノ最大ナルモノハ馬家溝河ヲム帶狀ノ綠地ニシテ該帶内又ハ接續地ニ植物園、動物園、博覽會場、綜合大運動場等ヲ設ク。

市内ノ公園豫定地面積ハ約三十平方糎ニシテ、大公園、小公園ヲ適當ニ配置シ、普通公園、運動場、競技場、自然公園、兒童公園、街園等ノ施設ヲ爲ス。郊外ニ於テハ數箇所ノ公園施設ヲ爲ス外廣大ナル平原公園ヲ設ク。

**上水道** 同市ハ地勢上約二十米ノ高低差ヲ有スルニ地域ニ分割セラルルヲ以テ、高區給水區域ト低區給水區域トニ分チ、各數箇所ノ配水地ニヨリテ給水ス。水源ハ人口増殖ノ結果給水量ニ不足ヲ來ス迄地下水ニ依ルモノトシ、不足ヲ告クルトキハ更ニ松花江ニ水源ヲ求ムル豫定ナリ。

**下水道** 下水排除方法ハ大體ニ於テ分流法ニ依リ部分的ニハ合流法ヲ併用ス。排水系統ハ新安埠、埠頭區、傳家甸及南崗大直街以北ノ雨水ハ直接松花江ニ放流、松花江ノ水位高キトキハポンプニテ排水シ、正陽河西ハ正陽河ヘ、南崗南半部

並其ノ以西及馬家溝以南ハ馬家溝河へ、三家店、洛道屯、三根樹方面ハ阿什河ニ放流セシム。

**奉天** 奉天ハ哈爾濱ニ次ク我國ノ大都會ニシテ南滿洲ノ中心都市ナルカ將來工業都市トシテ益々發展スヘキ狀勢ニアリ。近代都市トシテ奉天建設ノ爲メ奉天市中心トナリテ大奉天都市計畫委員會ヲ結成シ都市計畫案ヲ作成シタリ。即チ城内一四平方籽、商埠地五平方籽、附屬地九平方籽計二八平方籽ノ現市街ヲ基礎トシ之ニ新タニ一七八平方籽ヲ擴張シ即チ計二〇六平方籽ニ及フ大都市計畫案ニシテ既ニ着々諸計畫施行中ナリ。

## 第四節 治 水

**基本調査** 世界ノ亞乾燥地帯若クハ乾燥地帯ニ屬スト謂ハルル我國ニ在リテハ、其ノ年降雨量モ諸國ノソレニ比シ決シテ多量ナリトハ言ヒ得サルモ、大陸の氣候ノ影響ヲ受ケ、雨乾兩期ノ別極端ニシテ例年兩期ト稱セラルル六、七、八月ノ三箇月間ニ於テ全年雨量ノ約七割ニ達スル降雨ヲ見ルヲ常態トス。從ツテ此ノ期間ニ於ケル河水ノ暴漲ハ長日ニ亘リテ沿川都邑及農耕地ニ氾濫シ、爲ニ地方産業ハ萎微衰頽シテ民力ノ疲弊ヲ招來シ國家ノ損失實ニ甚大ナルモノアリ、然ルニ又一方ニ於テ、一年ノ約半歲以上ハ所謂乾期ニ屬シ、國內各河川ノ流量ハ極端ニ淺少ヲ示シ、之カ産業の利用ハ全ク杜絶サルルニ至ル。從來ノ我國産業殊ニ農業カ未タ原始的狀態ヲ脱セス水利的特徵ヲ有スル方面ニ進ミ得サリシ原因ハ一ニ茲ニ存スト謂フヘシ。

而シテ水害ナキ歲ハ執拗ナル旱魃ノ襲來ヲ受クルヲ恒トシ、水ニ因ル地方經濟ノ衰微、國力ノ疲弊ハ蓋シ施政者ノ一刻モ看過シ得サル所ナリ。

茲ニ於テ政府ハ之ニ對應スル施設ニ關シ銳意考究ヲ致シツツアリ。但シ水ノ過剩ヨリ缺乏ニ向フコト極端ナル我國ノ治水ハ方法的ニ之ヲ觀レハ從來ノ河川改修方法ヲ直チニ採用シ得サル幾多ノ問題ヲ包藏セリ。依テ政府ハ我國氣象ノ諸現象並ニ諸河川ノ現實の諸特性ニ就キ充分ナル認識ヲ獲得シテ治水方針ヲ原則的ニ把握スルニ努メツツアリ。

此ヲ以テ專ラ左ノ諸事項ニ重點ヲ置キ調査ヲ急キツツアルカ、大體康徳元年末迄ニ之カ具體的立案ヲ完了スル豫定ニシテ、目下之ニ要スル基礎的資料ノ整備並ニ現地調査ヲ急キツツアリ。

- 一、主要河川ノ水位觀測
- 二、主要河川ノ流量觀測
- 三、主要地點ノ簡易氣象觀測
- 四、主要河川ノ流砂量ノ測定並水質調査
- 五、土地改良地域ノ調査
- 六、發電水力ノ調査
- 七、水害調査
- 八、沿川地帯ノ經濟調査

右ノ基本諸調査ト相俟テ國內重要地域ノ治水計畫ヲ樹立シ精密ナル現地測量ニ着手スルト共ニ既ニ松花江水系、遼河水系ニ於ケルモノ其ノ他地方的施設ニシテ性質重大ナルモノニツキテモ一定ノ成案ヲ得タリ。

更ニ又次ノ如キ治水工事施行計畫ヲ樹立シ之カ完成ニ邁進シツツアリ。

**施行計畫** 國內大小河川延長約六萬籽ヲ舟運農耕其ノ他ノ重要性ニ應シテ一等河川ヨリ五等河川ニ分チ、一等河川ノ延長



約二、三〇〇軒ハ之ヲ國直轄事業トシ(國道局ノ所管トナス)、二等河川延長四、四〇〇軒並三等河川延長約五、八〇〇軒ハ民政部ヨリ交付セシ豫算ニ應シ民政部ノ方針ニ從ヒ省ニ於テ施工主體ヲ組織シテ施行シ、四等河川延長約一〇、一二〇軒及五等河川延長約四〇、〇〇〇軒ハ縣自體カ施行主體トナルヲ原則トシ其ノ重要性ニ應シテ國庫ヨリノ補助ヲ與ヘ五十年間ニ於テ大略左ノ割合ヲ以テ工事完了ノ方針ナリ。

年	限	第一	第二	第三	第四	第五	
		自康德元年	自康德十一年	自康德二十一年	自康德三十一年	自康德四十一年	
		至康德十年	至康德二十年	至康德三十年	至康德四十年	至康德五十年	
工	事	割合	一〇%	二〇%	二八%	二七%	一五%

上述ノ如キ治水諸計畫ニ努力スル一方緊急ヲ要スル諸工事ニツキテハ地方的ニ之カ諸方策ヲ講シツツアリ。即チ大同二年八月熱河省旱河改修工事並洮南等四縣ノ水居復舊工事ニ對シ中央ヨリ之ヲ補助シ之カ工事ヲ急カシメタル等ナリ、此ノ他大同二年中實施工事概況ヲ示セハ次ノ如シ。

大同二年度實施工事概況

一、奉天省

- 開原縣 縣内沿河住民ニ令シテ水災豫防ノ爲メ植柳工事ヲ行ハシムルト共ニ河川ノ浚濬ヲ行ヒ流水ノ圓滑ヲ計レリ。
- 安東縣 安東市ヲ包ム堤防ノ一部維持計劃ヲ行ヘリ。
- 雙山縣 縣内沿河住民ニ築堤ヲ命シタリ。
- 綏中縣 六股河沿岸ニ於テ長サ八百十八丈、高サ一丈三尺五寸、幅六尺五寸ノ築堤工事ヲナセリ。
- 遼中縣 各堤防低キ爲縣内沿河住民ニ令シテ盛土工事ヲナセリ。
- 法庫縣 縣城ノ南ニ於テ橋梁堤防ノ修理及植柳工事ヲナセリ。

二、吉林省

- 臺安縣 縣内各河川ノ築堤工事ヲ行ヘリ。
- 扶餘縣 沿河住民ニ令シテ堤防修理及植柳工事ヲ行ヘリ。
- 九臺縣 縣内各河川ノ堤防修理工事ヲ行ヘリ。
- 方正縣 伊漢通ノ埠頭修理工事ヲ行ヘリ。
- 葦河縣 蛟蜒兩岸ノ堤防修理及植柳ノ工事ヲ行ヘリ。
- 勃利縣 大碾子河兩岸ノ堤防修理工事ヲ農會ニ命シ施工セシメタリ。

三、黑龍江省

- 烏雲縣 江ノ防水工事ヲナセリ。
- 肇州縣 二區農會ニ決潰堤防ノ修理ヲ命シタリ。
- 鷗浦縣 縣城附近二百株ノ植柳工事ヲ行ヘリ。
- 綏濱縣 縣城附近ノ江堤修理工事ヲ行ヘリ。

運河 尙運河ニ關シテハ治水並水運上松花江、遼河連絡運河、牡丹江、圖們江、穆稜河連絡運河、呼蘭河、訥謨爾河連絡運河及遼河、鴨綠江、圖們江等ノ如キ大河口ノ下流運河ニツキテモ研究中ナリ。

第七編 教育、宗教、社會事業

總 教 宗 社  
會 事  
業 教 育 說

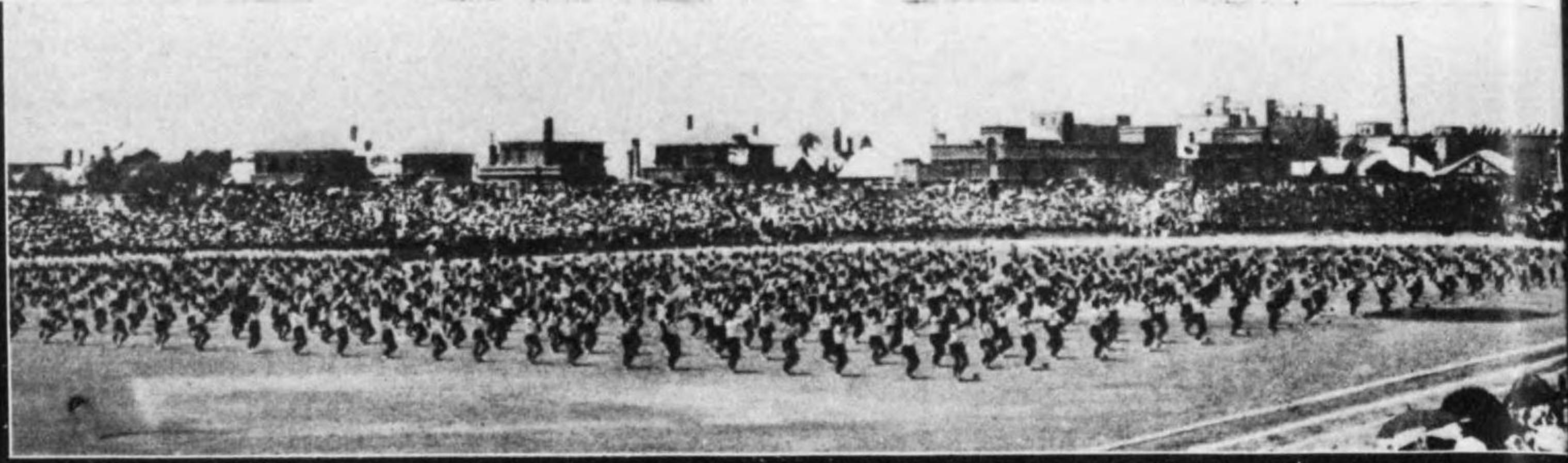

↑  
會大育體徒生校學小



童子團結盟式



校庭ニテ



樂土を謳ふ

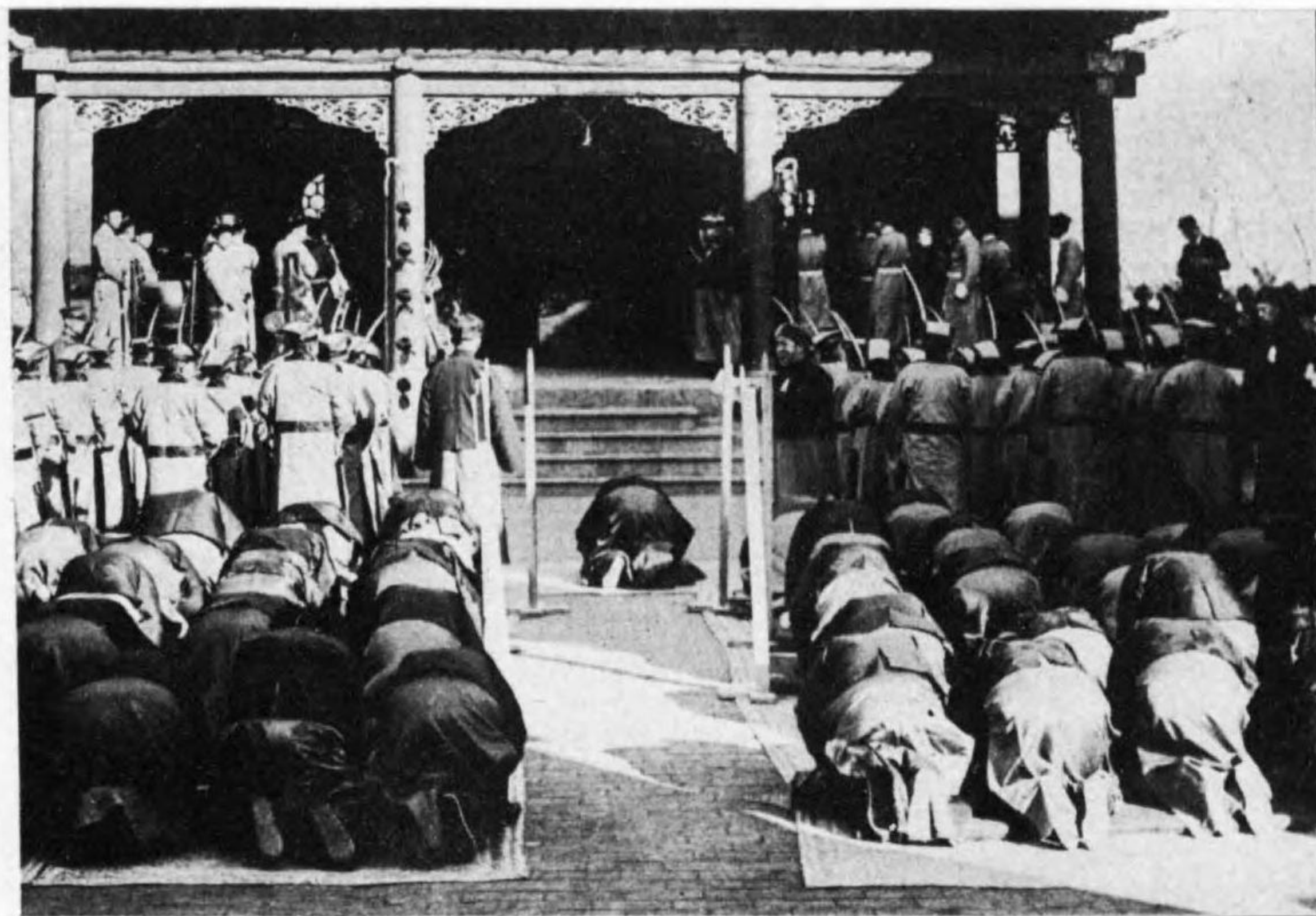

孔子祭 (新京)



喇嘛祭 (奉天)



娘々祭 (大石橋)

# 第七編 教育、宗教、社會事業 目次

第一章 總 說 (教育、宗教、社會事業) .....	一
第二章 教 育 .....	四
第一節 概 說 (教育行政機關) .....	四
第二節 教育機關 .....	六
一、學校制度 .....	六
學校系統表—全國學校數 .....	六
二、初等教育 (小學校、私塾) .....	八
小學校科目及每週教授時間表—全國小學校狀況—已開學校數—未開學校數—已開學校生徒數—已開學校職員數—省別小學校狀況—(奉天省—吉林省—黑龍江省—熱河省—北滿特別區)—全國私塾一覽 .....	八
三、中等教育 (中學校、女子中學校、實業學校、師範學校) .....	三三
初級中學校科目及每週教授時間表—高級中學校普通科(文科)科目及每週教授時間表—高級中學校普通科(理科)科目及每週教授時間表—中學校狀況—男子中學校狀況—女子中學校狀況—職業學校狀況—男子職業學校狀況—女子職業學校狀況—師範學校狀況—男子師範學校狀況—女子師範學校狀況 .....	三三
四、高等教育 (高等師範學校、大同學院) .....	三〇
五、蒙古人教育 .....	三三

第三節 教科用圖書（學校用書、社會教育資料）……………三

第四節 留學 生……………三

留學生數—留學生補助費私費調—留學生經費—派遣教員日本留學生數並經費

第五節 社會教育……………三

一、民衆教育（民衆學校、識字處、講演所、閱報所、日語學校）……………三

二、圖書館（國立圖書館、地方圖書館）……………三

各圖書館藏書數

三、博物館……………三

四、社會團體教育（童子團）……………三

五、孝子節婦表……………三

六、體育……………三

七、民衆娛樂其他（映畫教育、情操教育）……………三

第六節 關東州及滿鐵附屬地ノ教育機關……………三

（初等教育、中等教育、專門教育、大學教育、圖書館及博物館）

初等教育機關狀況—中等教育機關狀況

第七節 刊行物……………三

（出版物、取締、官廳刊行物並定期刊行物、圖書、一般新聞雜誌、日本側新聞）

政府官署發行圖書數—一般新聞雜誌（滿文紙、歐文紙、通信）關東州定期出版物

第八節 古跡、古物、名勝、天然紀念物保存……………三

第三章 宗教及孔子廟……………三

第一節 宗教概說……………三

（廟宇教會、布教者、信者）

廟宇及教會數—布教者數—信教者數……………三

第二節 各宗教ノ現況……………三

（佛教、道教、回教、喇嘛教、基督教、其他）

佛教寺院—布教者及信者數—道教廟宇—布教者及信者數—回教廟宇—布教者及信者數—喇嘛教廟宇—布教者及信者數—天主教布教者及信者數—基督教會布教者及信者數

第三節 孔子廟……………三

（祀孔典禮、孔子廟）

全國文廟一覽

附關東州宗教調查表……………三

神社廟宇教會數—神職布教者數—氏子信徒數

第四章 社會事業……………三

第一節 概說……………三

第二節 社會事業行政機關及補助機關……………三

一、社會事業行政機關……………七

二、社會事業補助機關（地方聯合會、中央聯合會、滿日社會事業大會）……………七

第三節 主ナル社會事業……………八

一、官營社會事業（救濟院、遊民習藝所、濟良所、官醫院、義倉積穀）……………八

二、民營社會事業（世界紅卍字會、萬國道德會、萬國慈善勸戒煙酒會、紅十字會、各社會事業團體名、同事業施設）……………九

第四節 關東州及滿鐵附屬地ノ社會事業……………九

## 第七編 教育、宗教、社會事業

### 第一章 總 說

教育ノコトハ國民精神ノ淵源トシテ忽ニナスヘカラス。王道既ニ國家ノ大本タリ、教育ノ方針亦之ニ從フ。唯建來善政ナク、文化ノ程度低キヲ高キニ導クナク、學校教育トシテモ校舍、職員共ニ不完備ノモノアリシノミ。コレヲ形式的ニ見ルモ奉天省ハヤヤ普及セルカ、吉、黑、熱三省ニ至リテハ人口密度薄キ關係モアレトモ小學校一縣一、二校ノ少キモノスラアリ、コレカ整備ハ緊急ヲ要スルモ、滿洲事變ニヨリ閉鎖セルモノ多カリシヲ以テ先ツ之カ開校及内容整備ニ努メツツアリ。建國第二年度ニ於テハ概シテ満足ニコレカ復舊ヲ見タリ。

學校教育ハ其精神トスル所人格ノ陶冶ヲ基本トナシ、勤勞自助ノ精神ヲ振作シ以テ實際生活ニ適應スル教授訓練ヲ目的トナス。然ルニ從來教員ノ素質低ク、且ツ新國家ノ教育方針ヲ理解セサルモノアルニ鑑ミ、素質向上及教育方針徹底ノタメ、文教部ニ教員講習所ヲ附設シ及地方教員講習會ヲ開設シタリ。マタ學校ニ關スル法令ノ整備モ必要ノコトニ屬スルヲ以テ大同二年七月十七日暫行私立學校規程ヲ制定公布シ、既設私立學校六百餘、學生約四萬ノ監督ヲナシ、コレカ改善進歩ヲ促スコトトセリ。

國家ハ將來中堅タルヘキ人物養成ノ爲、優秀ナル青少年ヲ選抜シ日本ノ各種學校ニ學ハシメンカ爲大同二年、合計一百九十三名ノ留學生ヲ派遣、更ニ教員素質向上ノ爲中、小學校ノ教職員ヲモ留學セシムルコトナシ、第一回ハ小學校教員第二回ハ實業學校教員ヲ選抜派遣シタリ。

就學兒童ハ其率極メテ低ク文教上憂慮スヘキ事ナルヲ以テ、二十箇年計畫ヲ樹テ、漸次世界各國ノ水準ニ至ラシムヘク之カ目的ヲ達成セントス。

政府ハ東方文化ノ研究ヲ目的トスル文化研究所ヲ其ノ中樞トシ、東方文化ニ關スル文献ノ蒐集保管整理閱覽ノ事業ヲ目的トスル圖書館ヲ其ノ右翼トシ、更ニ是等古美術品等ノ蒐集保管展覽等ヲ目的トスル博物館ヲ左翼トシ、此ノ三者ヲ綜合セル國立文化院ヲ設置スル目的ヲ以テ目下籌備ニ努メツツアリ。以テ衰頹シツツアリシ東洋文明ノ根源ヲ赫耀セシムルニ止マラス、世界人文ノ發達ニ貢獻セントス。

古跡ハ古人ノ文化ノ推移ヲ明カナラシムヘキ最重要ノ遺跡ナルヲ以テ之カ適切ナル保存ノ方法ヲ講スルト共ニ、學術研究ニ有益ナル資料ヲ提供スルノ目的ヲ以テ大同二年七月古跡保存法ヲ公布シタリ。

次ニ我政府ノ依囑ニヨリ日本ニ於ケル科學者ノ精銳ヲ以テ熱河學術調查團組織セラレ大同二年八月熱河ノ秘境ヲ踏査シ地質學、動植物學、考古學上ノ調査ヲナシ學界ニ多大ノ貢獻ヲナセリ。

**宗教** 宗教ハモト國家ノ強要スヘキモノニアラスト雖、國人ニシテ迷信ニ墮シ邪教ヲ信スルモノ亦少カラス。政府ハ國民精神ヲ振興シ、各人信仰ノ自由ヲ保護スルト共ニ、國家トシテ之カ對策ヲ確立センカ爲メ各種宗教ニ就キ徹底的調査ヲ行ヒ、尙宗教宣布及寺廟ニ關スル規程ヲ考究中ナリ。

次ニ我國カ王道主義ヲ奉シ、孔子以下歷代ノ聖賢ヲ尊崇シ其ノ遺教ヲ循由シテ以テ國民精神ヲ作興スルノ極メテ重要ナ

ルヲ信シ、之カ方策ノ一トシテ民國時代荒廢ヲ見ツツアリシ孔子廟ハ力メテコレヲ修復シ、マタ春秋二季ノ仲月ヲ以テ丁祭ヲ施行シ地方各地皆之ニ倣ヘリ。而シテ同祭ハ國家ノ祀典トシテ其ノ尊嚴ヲ有セシムヘク、政府ハ古今ノ文献ニヨリ現代生活ニ即セル祀典ノ制定ニ關シ調査研究中ナリ。

**社會事業** 社會事業ハ從來極メテ満足シ難キ狀態ニアリタルコトマタ止ムヲ得サル所ナルモ、タタ比較的大ナル都市ニアリテハ富民ノ喜捨ニヨリテ慈善賑恤ヲ主トスルモノ行ハレ、國家及自治體ノモノハ寧ロ例外的ニ存シタルニ止マル。政府ハ民政部内ニ中央社會事業聯合會ヲ設ケ、社會事業發達指導ノ爲ニ設ケラレシ地方各社會事業聯合會ノ連絡統制ニ當ラシムルコトトセリ。

康德元年三月、大典ニ當リ 皇帝陛下ニハ社會事業ノ爲ニ御内帑金ノ御下賜アリ、聖恩疆リ無ク、以テ社會事業進展ノ礎ヲナシ、建國前ニ無カリシ面目ヲ一新シツツアリ。





## 第二節 教育機關

### 一 學校制度

學校制度ニ就テハ目下ノ所大體ニ於テ從來ノ學制ヲ採用ス。即チ初等教育機關トシテ初級及高級小學校、中等教育機關トシテ初級及高級中學校、師範學校、實業學校、高等教育機關トシテ各種專科學校大學等アリ。今其ノ系統ヲ圖示スレハ左ノ如シ。

學 校 系 統 表

年 齡	學 年	高等教育		中等教育		初等教育		幼稚園
		大學獨立學院及其專科	大學及醫學院及其他	高級中學	初級中學	高級小學校	初級小學校	
一三	五	大學專科	醫學專科	高級中學	初級中學	高級小學校	初級小學校	幼稚園
二二	四	大學專科	醫學專科	高級中學	初級中學	高級小學校	初級小學校	幼稚園
二〇	三	大學專科	醫學專科	高級中學	初級中學	高級小學校	初級小學校	幼稚園
一九	二	大學專科	醫學專科	高級中學	初級中學	高級小學校	初級小學校	幼稚園
一八	一	大學專科	醫學專科	高級中學	初級中學	高級小學校	初級小學校	幼稚園
一七	一	大學專科	醫學專科	高級中學	初級中學	高級小學校	初級小學校	幼稚園
一六	一	大學專科	醫學專科	高級中學	初級中學	高級小學校	初級小學校	幼稚園
一五	三	大學專科	醫學專科	高級中學	初級中學	高級小學校	初級小學校	幼稚園
一四	二	大學專科	醫學專科	高級中學	初級中學	高級小學校	初級小學校	幼稚園
一三	一	大學專科	醫學專科	高級中學	初級中學	高級小學校	初級小學校	幼稚園
一二	二	大學專科	醫學專科	高級中學	初級中學	高級小學校	初級小學校	幼稚園
一一	一	大學專科	醫學專科	高級中學	初級中學	高級小學校	初級小學校	幼稚園
一〇	四	大學專科	醫學專科	高級中學	初級中學	高級小學校	初級小學校	幼稚園
九	三	大學專科	醫學專科	高級中學	初級中學	高級小學校	初級小學校	幼稚園
八	二	大學專科	醫學專科	高級中學	初級中學	高級小學校	初級小學校	幼稚園
七	一	大學專科	醫學專科	高級中學	初級中學	高級小學校	初級小學校	幼稚園

### 教育方針

我國ハ王道ヲ以テ國ヲ建ツ。其ノ教育方針亦之ニ則リ、大同元年三月院令第二號ヲ以テ「爾今各學校課程ニハ四書孝經ヲ使用教授シ以テ禮教ヲ尊崇セシム、凡ソ黨義ニ關スル教科書ノ如キハ之ヲ全廢ス」トノ旨ヲ公布シテ從來ノ三民主義教育ヲ排シテ王道主義ノ源泉タル孔教ニ依ルヘキコトヲ宣布シタリ。是我國教育方針ノ一大原則ナリ。次テ七月二十九日、教育廳長會議ヲ開催シ教育ニ關シ次ノ如キ根本方策ヲ樹立シタリ。即チ仁愛ヲ重シ、禮讓ヲ講シ、王道精神ヲ發揚スルト共ニ、人民ノ生活方面ニ於テハ獨立安定ヲ計リ、交誼方面ニ於テハ自重、節義ヲ尚ヒ、世界民族ニ對シテハ親仁善隣、共存共榮以テ大同ニ至ラシムルコトヲ宗旨トシタリ。

而シテ教育方針ノ根本基準トシテハ初等教育ニアリテハ孝悌、敬老、憐貧、中等教育ニアリテハ教勤、教儉、教信、教恕、高等教育ニアリテハ智、仁、勇三者ヲ以テ旨トナシタリ。

更ニ右ノ教育方針ヲ徹底理解セシムル目的ヲ以テ、教員講習所ヲ設立シ、初等及中等學校教職員ヲ訓練シツツアリ。

### 全 國 學 校 數

(大同二年十二月末現在)

地 方 別	學 校 數		教 員 數		學 生 數	
	小學校	中學校	小學校	中學校	小學校	中學校
奉天省	10,553	1,131	1,353	778	44,765	11,884
吉林省	1,398	133	1,044	311	23,795	5,793
黑龍江省	1,864	151	1,413	441	24,961	6,496
熱河省	1,864	151	1,413	441	24,961	6,496
安徽省	7,486	815	5,000	1,800	34,961	9,496
河南省	10,553	1,131	13,533	4,778	44,765	11,884
山東省	10,553	1,131	13,533	4,778	44,765	11,884
湖北省	10,553	1,131	13,533	4,778	44,765	11,884
湖南省	10,553	1,131	13,533	4,778	44,765	11,884
四川省	10,553	1,131	13,533	4,778	44,765	11,884
廣西省	10,553	1,131	13,533	4,778	44,765	11,884
雲南省	10,553	1,131	13,533	4,778	44,765	11,884
貴州省	10,553	1,131	13,533	4,778	44,765	11,884
福建省	10,553	1,131	13,533	4,778	44,765	11,884
浙江省	10,553	1,131	13,533	4,778	44,765	11,884
江西省	10,553	1,131	13,533	4,778	44,765	11,884
廣東省	10,553	1,131	13,533	4,778	44,765	11,884
廣州市	10,553	1,131	13,533	4,778	44,765	11,884
特別市	10,553	1,131	13,533	4,778	44,765	11,884
計	112,311	13,111	142,311	47,778	544,765	141,884

## 二 初 等 教 育

初等教育機關トシテハ小學校、幼稚園アリ。小學校ハ修業年限六年ニシテ初級、高級ノ兩級ニ分レ前者ハ修業年限四年、後者ハ二年ナリ。其ノ教科目及毎週時間表ハ次ノ如シ。

小學校教科目及毎週教授時間

教科目	初級第一學年		初級第二學年		初級第三學年		初級第四學年		高級第一學年		高級第二學年	
	時	分	時	分	時	分	時	分	時	分	時	分
修 身 語 言	一	〇	一	〇	一	〇	一	〇	一	〇	一	〇
國 語	〇	二	〇	二	〇	二	〇	二	〇	二	〇	二
日 算	五	〇	六	〇	六	〇	六	〇	五	〇	五	〇
地 理 史 術	〇	〇	〇	〇	〇	〇	〇	〇	〇	〇	〇	〇
自 然 理 學	〇	〇	〇	〇	〇	〇	〇	〇	〇	〇	〇	〇
圖 畫 業	〇	〇	〇	〇	〇	〇	〇	〇	〇	〇	〇	〇
作 業	〇	〇	〇	〇	〇	〇	〇	〇	〇	〇	〇	〇
唱 歌	〇	〇	〇	〇	〇	〇	〇	〇	〇	〇	〇	〇
體 操	〇	〇	〇	〇	〇	〇	〇	〇	〇	〇	〇	〇
計	二	三	二	五	二	七	二	七	三	三	三	三

學齡ハ民國時代ヨリ滿六歳ト規定サレ居リシモ實際ニ行ハレス。七、八歳乃至十一、二歳ニテ就學スル現狀ナリ。學校數ハ大約一萬一千、兒童數ハ六十萬ニシテ、一校平均五十五人弱ナリ。小學校ハ其ノ設立主體ニヨリ省立、縣立、區立、

村立、私立等ノ別アリテ省立、縣立ノ多クハ省城又ハ縣城ニ在リ、其ノ組織、設備等ニ於テモ稍々完備セルモノアレトモ區立、村立等ニ至リテハ殆ント單級組織ニシテ設備ノ如キモ不完全ナルモノ甚タ多シ。  
 次ニ教職員ハ二萬人ニ近ク一校平均一人八分見當ナリ。即チ市街地ノ如キハソノ配置比較的良好ナレトモ市街地ヲ除ク外ハ殆ト一校一人ニシテ、區、村立學校ノ如キニ至リテハ師範學校ノ卒業者スラ僅少ナル現狀ナリ。  
 前述ノ如ク我國兒童ノ就學率ハ極メテ低ク學齡兒童ノ十分ノ一程度ニ止マリ、文教上甚タ遺憾トスヘキヲ以テ文教部ハ茲ニ初等教育普及ニ關シ二十箇年計畫ヲ樹テ、初等教育ノ徹底ヲ期スルコトトシタリ。

## 全 國 小 學 校 狀 況

(大同二年十二月末現在)

地 方 別	學 校 數		教 員 數	生 徒 數
	既 開	未 開		
奉 天 省	八、七三〇	一、九三三	一〇、六五三	四四二、七九〇
吉 林 省	七二六	六七三	一、三九八	六二、六五二
黑 龍 江 省	六七三	二二四	八八六	四一、二六四
熱 河 省	五九八	一五〇	九八九	一八、六七二
興 安 省	六六	〇	一八〇	三、四六七
北 滿 特 別 區	九二	〇	九八六	一八、九二六
新 京 特 別 市	二八	〇	一三八	四、九三三
哈 爾 濱 特 別 市	四一	〇	一〇五	三、九八四
計	一〇、九五二	二、九五九	一三、九一一	五九六、六八八





第七編 教育、宗教、社會事業 第二章 教育

黑盤台 遼新彰康通 遼雙瞻開安 鎮洮突洮懷 梨昌法鐵開 海西東西  
山山安 中民武平遼 源山榆通廣 東安泉南德 樹圖庫嶺原 原豐豐安  
縣縣縣 縣縣縣縣縣 縣縣縣縣縣 縣縣縣縣縣 縣縣縣縣縣 縣縣縣縣縣

二九五 一七三 六五六 三三四 九二七 四二七 三九九 二六二 四三三 二〇〇 一〇三 一三三 九〇 一〇六 三四六 一六七 二五九 三二七 一四一 八一 一一二

二八二 九 四一六 一七五 二二 一七 三三 一八二 三三 三三 二二九

二九五 一四七 二五五 六六五 三三四 九二七 一七五 六六 三九九 二六二 四三三 二〇〇 一〇三 一三三 九〇 一〇六 三七八 一八五 二八一 三二七 一〇二 一四四 一〇七 一四一

三七八 一三六 一九九 四二二 四六三 一五五 一四六 一〇四 四三 一三 五六 四一 二八 六六 三八 一九六 一九六 三四三 四八六 二八〇 四八八 五〇五 九六 三二五 一八三 二五六

一〇、九二九 四、六〇七 五、九三三 一四、八八四 一四、九九二 四、五七五 五、四九六 五、〇五七 三、三五六 一、一九〇 二、〇〇七 一、三八三 一、七二二 六、九〇 一、七三三 一、〇三一 三、四一八 四、八一二 九、三七一 一六、九二二 七、三九九 一六、六四四 一三、六二二 三、八二八 九、三五七 五、六〇九 六、六八六

撫安長臨輯桓通金輝海柳興本寬安鳳岫莊復蓋營海遼撫  
松圖白江安仁化川南龍河京溪甸東城巖河平口城陽順  
縣縣縣縣縣縣縣縣縣縣縣縣縣縣縣縣縣縣縣縣縣縣縣縣縣縣縣縣縣縣縣縣縣

二二 四九 二七 四九 一七 八三 六一 六九 七一 一三 六一 一四 九八 一七一 四三三 四一一 八八 四一〇 五三四 一九七

一九 三三 五九 一三 三七 五七 四一 一七 四〇 六一 六九 二六 三

二二 四〇 三六 七五 一〇二 七八 一九 二五 九八 一七 二六 二五 一四 一八 三三 二八 三八 四二 四二 一五四 四七九 五六〇 二〇〇

四二 三五 八一 八〇 一一 五四 二八 一五 五五 一四 二七 二七 二六 一九九 一三八 二八〇 五八四 五六一 二二八 六六八 六四三 二七六

一、三四〇 一、〇二一 二、二七一 一、六九八 一、一〇六 一、八二二 六七〇 三四二 四、四五三 一、五五八 三、五四二 六、七二八 五、〇七七 六、四九〇 三、七三三 八、一三〇 一九、〇六五 二一、五三三 八、八二七 三、七七三 六、四九〇 五、〇一七 六、〇七七 一、五三三 二、四六五 一九、三三六 二四、六九一 一一、五三六

地 方 別 既 開 末 校 開 數 計 教 員 數 生 徒 數

乾扶榆五雙	阿賓董延方	依勃富寶穆	東寧額敦汪	琿延和樺
安餘樹常城	城 河壽正	爾利錦清稜	寧安穆化清	春吉龍甸
縣縣縣縣縣	縣縣縣縣縣	縣縣縣縣縣	縣縣縣縣縣	縣縣縣縣縣

七三六	三四八	四八一	二五二	二二六	六〇六	三一〇	四四一	二五四	九〇六	九
-----	-----	-----	-----	-----	-----	-----	-----	-----	-----	---

六七二	一六一	四一四	二二二	四〇五	八一九	二七八	三六九	五二六	七七三	三一四	四四〇
-----	-----	-----	-----	-----	-----	-----	-----	-----	-----	-----	-----

一,三九八	五〇八	八八九	二〇三	五三〇	四〇六	一一一	三三三	一八四	二一五	一六〇	七八二	一一七	三七四	五〇九
-------	-----	-----	-----	-----	-----	-----	-----	-----	-----	-----	-----	-----	-----	-----

二,〇四五	二〇三	八七	四八	四七	七四	四六	六九	七五	一一	三一	一九	二五	一〇	五三	一五	六四	四五	二一	一八	二八	七〇	三六	四四
-------	-----	----	----	----	----	----	----	----	----	----	----	----	----	----	----	----	----	----	----	----	----	----	----

六二,六五二	三,七八四	二,九九五	一,五四四	四,八五六	一,六〇一	一,四四九	一,四三七	一,九三三	二五〇	一,四四九	六〇八	七二九	二九三	一,二五〇	三四六	一,八四九	一,五六二	八〇四	四三一	二〇四八	九七五	一,一九三	九〇六
--------	-------	-------	-------	-------	-------	-------	-------	-------	-----	-------	-----	-----	-----	-------	-----	-------	-------	-----	-----	------	-----	-------	-----

濛磐伊雙長長	農德舒永吉
江石通陽春嶺	安惠蘭吉林
縣縣縣縣縣縣	縣縣縣縣市

二、吉林省小學校狀況 (大同二年十二月末現在)

地 方 別	既 開 學 未 開 校 計		教 員 數	生 徒 數
	數	計		
濛磐伊雙長長	六	一〇	一三	四七二
江石通陽春嶺	一〇	三三	四七	一,二八二
農德舒永吉	一	五	九	一,四〇一
安惠蘭吉林	二	六	一〇	一,五六七
縣縣縣縣縣	九	三二	四六	一,四四九
計	六	一〇	一六	四,七二二

綏興錦錦義北	地
計中城西 鎮	方
縣縣縣縣縣	別

地 方 別	既 開 學 未 開 校 計		教 員 數	生 徒 數
	數	計		
綏興錦錦義北	八	三〇	二八	四四二
計中城西 鎮	二	一〇	三	七,七九〇
縣縣縣縣縣	三	一〇	三	二八〇
縣縣縣縣縣	二	一〇	五	二,八〇〇
縣縣縣縣縣	三	一〇	四	一,五五三
計	八	三〇	一三	一三,五三三

地 方 別	既 開 學 校	未 開 學 校	計	教 員 數	生 徒 數
綏 遠	一〇	四	一四	一八	三八
遼 寧	一一	一	一二	三一	三七
鳳 凰	一八	二	二〇	二八	四三
東 鐵	一	三	四	九	二二
克 德	七	八	一五	二〇	二九
富 泰	九	三	一二	一六	二二
甘 肅	一〇	一	一一	一四	一八
鴨 綠	一	一	二	三	四
環 奇	一	一	二	三	四
烏 魯	二	一	三	四	五
佛 綏	二	一	三	四	五
湯 通	二	一	三	四	五
木 蘭	二	一	三	四	五
慶 海	二	一	三	四	五
望 奎	三	一	四	五	六
綏 化	四	一	五	六	七
總 計	六七二	二二四	八八六	一、六五六	四、二六四

地 方 別	既 開 學 校	未 開 學 校	計	教 員 數	生 徒 數
綏 巴	四七	八一	一二四	一〇六	三三〇
蘭 州	四	〇	四	三	五
呼 蘭	二	一	三	四	五
肇 安	三	一	四	五	六
安 東	三	一	四	五	六
青 島	一	一	二	三	四
明 水	一	一	二	三	四
拜 泉	一	一	二	三	四
克 山	一	一	二	三	四
通 遼	一	一	二	三	四
龍 江	一	一	二	三	四
嫩 江	一	一	二	三	四
訥 安	一	一	二	三	四
依 蘭	一	一	二	三	四
林 口	一	一	二	三	四
大 安	一	一	二	三	四
泰 來	一	一	二	三	四
景 星	一	一	二	三	四
龍 江	一	一	二	三	四
齊 齊 哈 爾	一	一	二	三	四
總 計	四七五	一〇四	五七九	四六三	一、五〇五

三、黑龍江省小學校狀況 (大同二年十二月末日現在)



四、熱河省小學校狀況

(大同二年十二月末日現在)

地方別	學校數		計	教員數		生徒數
	既開	未開		計	計	
承德縣	一五八	—	一五八	一八	二八	
寧平縣	—	—	—	—	—	
豐寧縣	—	—	—	—	—	
平泉縣	—	—	—	—	—	
隆化縣	—	—	—	—	—	
圍場縣	—	—	—	—	—	
朝陽縣	—	—	—	—	—	
龍興縣	—	—	—	—	—	
凌源縣	—	—	—	—	—	
阜新縣	—	—	—	—	—	
赤城縣	—	—	—	—	—	
建昌縣	—	—	—	—	—	
綏遠縣	—	—	—	—	—	
計	五九八	—	五九八	七四八	一八、六七二	

五、北滿特別區小學校

(大同二年十二月末日現在)

地方別	學校數		計	教員數		生徒數
	既開	未開		計	計	
哈爾濱市內	四五	—	四五	四五	—	
東部	一八	—	一八	一八	—	
西部	二〇	—	二〇	二〇	—	
南部	八	—	八	八	—	
計	九一	—	九一	九一	—	

**私塾** 滿洲國內ノ教育機關トシテ最モ古ク且原始的ナルモノハ私塾ナリ。此等ハ思想的或ハ政治的ニ何等背景ヲ有セ  
 ス、タタ論語、孟子、孝經或ハ三字經等ノ經書ヲ教授シ、之ニヨリ文字ヲ知得セシメ又ハ文章練磨ノ方便トナサシメツ  
 アリ。此種ノ私塾ハ初等教育機關ノ普及セサリシト、人口稀薄ニシテ通學ニ不便ナリシトニ因リ、又ハ民衆ノ一部ニ於テ  
 所謂學校教育ナルモノヲ歡迎セサリシ等ニ因リ相當ノ發達ヲ遂ケタルモノナリ。之ヲ表示スレハ次ノ如シ。

全國私塾一覽

(大同二年十二月末日現在)

種別	私塾數	學生數		計	教員數		計
		男	女		男	女	
奉天省	一三九	一〇、三三三	三〇	一〇、三六三	一三九	一三九	
吉林省	一三三	一〇、三三三	—	一〇、三三三	一三三	一三三	
黑龍江省	一三三	一〇、三三三	—	一〇、三三三	一三三	一三三	
熱河省	六三	—	—	—	—	—	
興安省	三〇	—	—	—	—	—	
北滿特別區	三三	—	—	—	—	—	
新京特別市	二九	—	—	—	—	—	
哈爾濱特別市	三〇	—	—	—	—	—	
計	五九八	二〇、九六六	三〇	二〇、九九六	五九八	五九八	

備考 奉天省ノ營口、桓仁二縣報告ナシ  
 吉林省ノ舒蘭、樺甸、和龍、延吉、琿春、汪清、寧安、東寧、密山、寶清、虎林、饒河、撫遠、同江、樺川、勃利、珠河、賓縣、雙城、五常、乾安二十一縣報告ナシ  
 熱河省ノ學生及教員男女別不明

之等私塾ハ教員自ラ經營者トナリテ近隣ノ兒童ヲ集メタルモノ、或ハ二部落ノ父兄カ各自ノ子弟ヲ教育センカ爲メ教師ヲ招聘シテ開設セシモノ、或ハ有力ナル資産家カ其ノ子弟教育ノ爲メ私財ヲ投シテ開設シ、且便宜近隣ノ子弟ヲモ學ハシムルモノ等アリテ、ソノ數ニ於テモ亦不定ナリ。  
 斯ク私塾ハ我國ノ國情ヨリシテ發達シ將來ト雖モ亦必要ノモノナレハ文教部ハ之カ内容ノ改善ニ努力シ着々其ノ實績ヲ舉ケツツアリ。

### 三 中等教育

中等教育機關トシテハ中學校、師範學校、實業學校等アリ。

中學校 中學校ハ其修業年限初級中學三ヶ年、高級中學三ヶ年ニシテ初級中學ハ小學校高級二年ヲ卒業セシモノヲ入學セシメ、高級中學ハ初級中學三ヶ年修了者ヲ入學資格トナス。  
 初級及高級中學校ノ教科目、每週授業時間數左ノ如シ。

初級中學校教科目及每週教授時間數

教科目	第一學年	第二學年	第三學年
修身語學	一	一	一
英語	三	三	三
數學	六	五	五
歷史	二	二	二
地理	二	二	二
博物	一	一	一
國文	六	六	六
體育	三	三	三
音樂	一	一	一
繪畫	一	一	一
勞作	一	一	一
圖畫	一	一	一
理科	三	三	三
社會	一	一	一
政治	一	一	一
法學	一	一	一
經濟	一	一	一
體操	一	一	一
體育	一	一	一
計	三三	三五	三五

高級中學校普通科(文科)教科目及每週教授時間數

教科目	第一學年	第二學年	第三學年
倫理	二	二	二
經濟學	一	一	一
國文	五	五	五
國語	一	一	一
國學	一	一	一
日本文學	三	三	三
外國文學	三	三	三
外國語	三	三	三
算術	四	四	四
物理	三	三	三
化學	三	三	三
生物	三	三	三
衛生學	一	一	一
文藝學	一	一	一
人文學	一	一	一
哲學	一	一	一
社會學	一	一	一
政治學	一	一	一
法學	一	一	一
經濟學	一	一	一
體育	一	一	一
計	三三	三七	三〇

教科目	第一學年			第二學年			第三學年		
	國語	日本文學	外國文	代數	幾何	算術	物理	化學	生物
國語	四	三	三	四	三	三	二	二	二
日本文學	三	三	三	三	三	三	二	二	二
外國文	三	三	三	三	三	三	二	二	二
代數	三	三	三	三	三	三	二	二	二
幾何	四	三	三	三	三	三	二	二	二
算術	三	三	三	三	三	三	二	二	二
物理	二	二	二	二	二	二	二	二	二
化學	二	二	二	二	二	二	二	二	二
生物	二	二	二	二	二	二	二	二	二
體育	二	二	二	二	二	二	二	二	二
音樂	二	二	二	二	二	二	二	二	二
美術	二	二	二	二	二	二	二	二	二

入學年齡ノ如キハ區々トシテ一定セス。然モ一般ニ中途退學者多ク、卒業者ハ入學當初ノ半數ニモ充タサルヲ通例トスル有様ナリ。

初級中學校ヲ設立主體別ニ見レハ省、市、縣立、私立、外人立アルモ、省立ハ市、縣立ニ比シ概シテ內容充實シ、一省ノ模範タルヘキモノナリ。又私立學校ハ多ク宗教團體ノ設立ニ屬シ比較的內容整備セルモノアリ。高級中學校ハ概ネ商、工、農ノ實科高級中學校ニシテ、普通ノ所謂高級中學校ニ屬スヘキモノハ、全國ヲ通シテ奉天省立第一高級中學校、吉林省立第一高級中學校、黑龍江省立第一高級中學校等三校ニ過キス。是等中學校ノ教職員ノ素質ニ就テハ目下調査中ナレトモ、素質甚タシク低キモノ又ハ無資格者等アルニ鑑ミ本部ハ目下教員檢定ノ實施ヲ計畫シツツアリ。之等中學校ニ對シテハ從前ノ誤レル教材教育法ヲ排除シ、之ニ代ルニ經學ヲ以テシ、學生志行ノ歸趨、修養ノ根源ヲ明

示シ、專ラ人格ノ陶冶ニ力ヲ致セリ。更ニ實學ヲ獎勵シ、實驗、實習ニヨリ勞作ノ實際ヲ體驗セシメ、以テ他日我カ國民ノ中堅タルヘキ人物ノ養成ニ專念シツツアリ。

中學校狀況

(大同二年十二月末現在)

地方別	學校數		教員數		學生數	
	既開	未開	男	女	男	女
計	111	110	1110	1100	11619	11011
奉天省	1	1	10	10	658	514
吉林省	1	1	10	10	1016	736
黑龍江省	1	1	10	10	1256	1014
熱河省	1	1	10	10	732	598
安徽省	1	1	10	10	1397	1167
山東省	1	1	10	10	997	827
河南省	1	1	10	10	1377	1167
江蘇省	1	1	10	10	1377	1167
浙江省	1	1	10	10	1377	1167
福建省	1	1	10	10	1377	1167
江西省	1	1	10	10	1377	1167
湖北省	1	1	10	10	1377	1167
湖南省	1	1	10	10	1377	1167
四川省	1	1	10	10	1377	1167
廣西省	1	1	10	10	1377	1167
雲南省	1	1	10	10	1377	1167
貴州省	1	1	10	10	1377	1167
廣西特別市	1	1	10	10	1377	1167
貴州特別市	1	1	10	10	1377	1167
哈爾濱特別市	1	1	10	10	1377	1167
新賓特別市	1	1	10	10	1377	1167
北滿特別市	1	1	10	10	1377	1167
吉林省	1	1	10	10	1377	1167
熱河省	1	1	10	10	1377	1167
安徽省	1	1	10	10	1377	1167
山東省	1	1	10	10	1377	1167
河南省	1	1	10	10	1377	1167
江蘇省	1	1	10	10	1377	1167
浙江省	1	1	10	10	1377	1167
福建省	1	1	10	10	1377	1167
江西省	1	1	10	10	1377	1167
湖北省	1	1	10	10	1377	1167
湖南省	1	1	10	10	1377	1167
四川省	1	1	10	10	1377	1167
廣西省	1	1	10	10	1377	1167
雲南省	1	1	10	10	1377	1167
貴州省	1	1	10	10	1377	1167
廣西特別市	1	1	10	10	1377	1167
貴州特別市	1	1	10	10	1377	1167
哈爾濱特別市	1	1	10	10	1377	1167
新賓特別市	1	1	10	10	1377	1167
北滿特別市	1	1	10	10	1377	1167

男子中學校狀況(既開)(大同二年十二月末現在)

地方別	學校數		教員數		學生數	
	既開	未開	男	女	男	女
計	111	110	1110	1100	11619	11011
奉天省	1	1	10	10	658	514
吉林省	1	1	10	10	1016	736
黑龍江省	1	1	10	10	1256	1014
熱河省	1	1	10	10	732	598
安徽省	1	1	10	10	1397	1167
山東省	1	1	10	10	997	827
河南省	1	1	10	10	1377	1167
江蘇省	1	1	10	10	1377	1167
浙江省	1	1	10	10	1377	1167
福建省	1	1	10	10	1377	1167
江西省	1	1	10	10	1377	1167
湖北省	1	1	10	10	1377	1167
湖南省	1	1	10	10	1377	1167
四川省	1	1	10	10	1377	1167
廣西省	1	1	10	10	1377	1167
雲南省	1	1	10	10	1377	1167
貴州省	1	1	10	10	1377	1167
廣西特別市	1	1	10	10	1377	1167
貴州特別市	1	1	10	10	1377	1167
哈爾濱特別市	1	1	10	10	1377	1167
新賓特別市	1	1	10	10	1377	1167
北滿特別市	1	1	10	10	1377	1167

備考 本表北滿特別區ハ男女共學ニ付キ學生數中初級一、七〇九人高級一、四〇四人ノ女子ヲ含ム

女子中學校狀況 (既開)

(大同二年十二月末現在)

地方別	學校數					教員數		學生數	
	省特別區市立	市縣立	私立	外國人立	其他	初級	高級	初級	高級
奉天省						一六	三六	二、三六	一、三六
吉林省		一				二	五九	一、二六	一、九
黑龍江省						三	二六	三六	二、三六
熱河省						一	二六	一、九	二、三六
興安省							一	二六	一、九
北滿特別區						一	二六	一、九	二、三六
新京特別市						一	二六	一、九	二、三六
哈爾濱特別市						一	二六	一、九	二、三六
計	五	三	三	五		二〇	二〇〇	二、〇〇〇	二、〇〇〇

**實業學校** 我國ノ現状ヨリシテ、實驗、實習等ニヨリ勤勞自作ヲ體驗セシメ、他日社會ニ出テテ所謂實際ニ役立つ人物ヲ養成シ、以テ産業ノ開發、國民ノ福利ヲ增進スルノ必要ナルハ前述ノ如クナリ。政府ハ茲ニ於テ王道立國ノ建國精神ニ基キ、實業教育ノ學科課程及教授指導ノ方針ヲ定メ、之カ發達ヲ期シツツアリ。

元來我國ニ於テ是等實業教育ハ高級中學校ニ於テ施シ來レルコト前述ノ如クナレトモ此ノ外職業學校ト稱セラルモノアリ。職業學校ハ修業年限三ヶ年、入學資格ハ高級小學卒業程度ヲ以テシ農工、商、女子工科等ノ別アリ、學科程度ニ至リテハ土地ノ環境ニ應ジ、漸次所期ノ目的ヲ達シツツアリ。

尙ホ此種ノ高等教育ニ關シテハ學術ノ研究、指導並ニ當業者ノ養成上之カ教育機關設立ノ必要ヲ認メ、目下、農、工、商等ノ高等專門學校ヲ設立スヘク計畫中ニシテ、先ツ農業專門學校ヲ近ク開設スル事トセリ。

職業學校狀況

(大同二年十二月末現在)

地方別	學校數		教員數		學生數	
	既開	未開	男	女	男	女
奉天省	元	五	一七六	八	一九九	一、二
吉林省	三		三〇		三三	
黑龍江省	二		三〇		三三	
熱河省	一		二		三	
興安省	一		二		三	
北滿特別區	六		一一〇		一三〇	
新京特別市						
哈爾濱特別市						
計	二〇	五	二三九	八	二八〇	一、三

男子職業學校狀況 (既開)

(大同二年十二月末現在)

地方別	學校數					教員數		學生數	
	省特別區市立	市縣立	私立	外國人立	其他	初級	高級	初級	高級
奉天省						一〇〇	二五	一、八五	一、九
吉林省						七	二〇	二、三	三
黑龍江省						九	二〇	二、三	三
熱河省						二	五	一、八	二、三
興安省						二	五	一、八	二、三
北滿特別區						二二	五〇	二、三〇	二、三
新京特別市						二二	五〇	二、三〇	二、三
哈爾濱特別市						二二	五〇	二、三〇	二、三
計	三	三	一	一		一五五	一五〇	一、五〇〇	一、五〇〇

女子職業學校狀況 (既開)

(大同二年十二月末現在)

地方別	學校										計	職業	計	職業	計	職業	計		
	省特別市立	市立	縣立	私立	立	外國人立	其他	計	職業	計								職業	計
奉天省	1																		
吉林省																			
黑龍江省																			
熱河省																			
安徽省																			
北滿特別區																			
新京特別市																			
哈爾濱特別市																			
計	1																		

師範學校 現在ノ師範學校ハ小學校教員養成ヲ目的トセルモノニシテ名稱種々アレトモ、大別シテ師範學校、師範講習科、師範中學校ノ三トス。師範學校ニハ省立、縣立アリ、初級中學校卒業者ヲ入學セシメ三ヶ年間修學セシム。主要科目ハ修身、經學、教育、國文、日文、英文、歴史、地理、數學、物理、化學、博物、體育、音樂、圖畫、實業、家事(女子)裁縫(女子)等ナリ。師範講習科及師範中學校ハ所謂鄉村師範學校ニシテ、高級小學校卒業者ヲ入學セシメケ三年ノ教育ヲ施シ、主トシテ初級小學校教員タラシム。而シテ是等ハ大部分ヲ中學校ト併置シ、生徒募集ノ如キモ隔年又ハ三ヶ年ニ一回トス。此ノ外北滿特別區ニ師範專修科アリ、高級中學校卒業者ヲ入學セシメテ二ヶ年間教育スルモノナレトモ規模小ナリ。

國運進展ノ根本ハ教育ノ振興ニ存シ、教育振興ハ一ニ懸ツテ教員ノ善良ナル資質ニ在ルヲ以テ、教員養成機關ヲ設立シ

以テ、教育ノ源泉ヲ純清ナラシムルハ百般ノ施設中最モ緊要事ニ屬ス。政府ハ茲ニ留意シ、曩ニ勅令ヲ以テ師範教育令ヲ公布シ、師範教育ノ根本方針ヲ確立シ以テ國民ノ師表タルヘキ人物ノ養成ニ邁進シツツアリ。

師範學校狀況

(大同二年十二月末現在)

地方別	學校		計	教員		計	學生		計
	既開	未開		男	女		男	女	
奉天省	7		7	135	35	170	1,171	415	1,586
吉林省	7		7	95	25	120	814	284	1,098
黑龍江省	9		9	175	45	220	1,314	464	1,778
熱河省	1		1	30	10	40	286	100	386
安徽省	1		1	20	10	30	210	70	280
北滿特別區	1		1	10	5	15	100	30	130
新京特別市	1		1	10	5	15	100	30	130
哈爾濱特別市	1		1	10	5	15	100	30	130
計	38		38	595	145	740	5,466	1,918	7,384

男子師範學校狀況 (既開)

(大同二年十二月末現在)

地方別	學校										計	職業	計	職業	計	職業	計		
	省特別市立	市立	縣立	私立	立	外國人立	其他	計	職業	計								職業	計
奉天省	7																		
吉林省																			
黑龍江省																			
熱河省																			
安徽省																			
北滿特別區																			
新京特別市																			
哈爾濱特別市																			
計	7																		

女子師範學校狀況 (既開)

(大同二年十二月末現在)

地方別	校						計	教員數						學生數					
	省特別區市立	市縣立	私立	外國人立	其他	計		師範	師範	師範	師範	師範	計	師範	師範	師範	師範	計	
奉天省			六			六	一七	三	一	一	一	一	一	一	一	一	一	一	一
吉林省			一			一	二	一	一	一	一	一	一	一	一	一	一	一	一
黑龍江省			一			一	三	一	一	一	一	一	一	一	一	一	一	一	一
熱河省			一			一	一	一	一	一	一	一	一	一	一	一	一	一	一
興安省			一			一	一	一	一	一	一	一	一	一	一	一	一	一	一
北滿特別區			一			一	一	一	一	一	一	一	一	一	一	一	一	一	一
新京特別市			一			一	一	一	一	一	一	一	一	一	一	一	一	一	一
哈爾濱特別市			一			一	一	一	一	一	一	一	一	一	一	一	一	一	一
計			七			七	二七	一	一	一	一	一	一	一	一	一	一	一	一

### 四 高等教育

高等教育機關ニシテ現在開校セルモノハ奉天ニ私立奉天醫學專門學校、哈爾濱ニ區立法學院、私立東方文言商業專門學校、哈爾濱工業大學校、俄國第一齒科專門學校、俄國第二齒科專門學校、俄僑師範專修學校アリ。其ノ公私立別及學生數ヲ示セハ次ノ如シ。

(大同二年十二月末現在)

地方別	公立	私立	別	校數	學生數
奉天省	立	立	立	一	九
北滿特別區	立	立	立	一	一
計	立	立	立	二	一〇

註 吉林、黑龍江、熱河、興安各省ニハナシ

**高等師範學校** 次ニ康德元年九月ヨリ開校セララルヘキ高等師範學校ニ就テ一言スレハ、本校ハ中等學校教員タル者ヲ養成スル目的ヲ以テ設立シ、學科ハ文科トモ理科トモセス、唯人文的陶冶ト實科的陶冶トヲ渾然融和シ、以テ人格ノ全面的陶冶ヲ期セリ。校舍ハ吉林市舊吉林大學ヲ充當シ、修業年限四箇年、學生定員暫定百五十名、編制ハ共通科目ニヨル三重組織ニシテ道德、學藝、實業ノ三者ヲ兼備スル教師ヲ養成セントス。

### 大同學院

**一、沿革** 大同學院ハ國務院總務廳ノ管理ニ屬シ、官公吏若クハ官公吏タルヘキ者ヲ養成訓練スルヲ以テ目的トシ大同元年七月十一日教令第六十號ヲ以テ官制ヲ公布セリ。曩ニ滿洲事變後子冲漢ヲ中心トセル地方自治指導部カ各縣ニ指導員ヲ派遣スル爲、奉天ニ自治指導部訓練所ヲ設置シタルニ源ヲ發シタルモノナルカ、大同元年三月建國ト共ニ自治指導部ハ之ヲ廢止シ、其ノ事業ヲ國務院資政局ニ繼承セシメ新京南嶺ニ訓練所ヲ移シタリ。

然ルニ六月二十日資政局廢止セララルニ及ヒ附設訓練所亦解散スルニ至リタルモ、國策遂行ニ直接參與スル官公吏若クハ官公吏タルヘキ者ヲ養成訓練スルハ現下ノ狀勢上忽ニスル能ハス、大同學院官制ノ公布ヲ見、學生九十名ヲ之ニ入學セシメ四箇月間ノ訓練ヲ施シテ十月十日大同學院第一回卒業生ヲ出シ、次イテ、大同二年十月十三日第二回生一百九名ノ卒業生ヲ出シタリ。

尙、其間、大同二年七月「現任官吏ニ對スル補備教育ヲ行フ」目的ノ下ニ中等學校卒業以上ノ學力ヲ有スル現任滿人官吏中ヨリ推薦セラレタル者ヲ詮衡入學セシムルタメ第二部新設ノ議纏リ同年十月末ヨリ學生募集ヲナシ、同十二月二十日第二部第一期生七十一名ノ入學式ヲ舉行シタリ。而シテ右第二部ニ對シテモ共同意識、團體的訓練竝ニ自治精神ヲ涵養スルト共ニ實務ノ修得ヲ爲サシムル目的ノ下ニ全員ヲ學院ニ收容シ自治寮生活ヲ行ハシメタリ。

二、教育方針「滿洲國官吏タルヘキ者ハ、滿洲國構成國民ノ歴史の特異性並滿日ノ國際的特殊關係ニ於テ、特ニ建國途上ニ於テ明確ナル國策ノ一連の把握ト之ヲ實踐シ得ル人格的迫力トヲ特ニ要請セラル」ヘキモノトシ、本學院ハ滿、日兩系官吏ノ養成ニ當リ專ラ此ノ點ニ力ヲ致シツツアリ。即チ、コレカ目的達成ノ爲メ、滿、日ノ優秀ナル青年ヲ收容シ、國策大綱實現ニ必要ナル具體的方法ヲ討究シ、以テ國家建設ノ大業ヲ翼成セントスル識見、徳性及氣魄ヲ具有スル人士ヲ養成セントスルモノナリ。修業期間ハ、第一部六ヶ月、第二部一ケ年ナリ。

三、學生及職員現在數 第一部第三期生九九名、第二部第一期生七一名、計一七〇名ナリ。職員數ハ二五名ナリ。

## 五 蒙古人教育

蒙古人ノ教育ト稱スヘキモノハ事變前ニ於テハ殆ト皆無ニシテ從ツテ其ノ沿革ノ如キモ述フヘキモノナシ、一、二稍々教育ニ留意セリト稱セラルル地方ニ於テモ僅カニ二、三ノ小學校ヲ有スルニ過キサリシ状態ナリキ。之レ主トシテ地勢廣漠タル原野ニ牧畜ヲ唯一ノ生業トシ、一定ノ住居ヲ有セザリシ爲メ其子弟ヲ教育スルニ極メテ不便ナリシト、傳統的ナル漢、滿民族ノ壓迫、軍閥ノ虐政等トニ起因スルモノナリ。然ルニ新國家成立シテヨリ興安總署設立セラレ、專ラ教育ヲ獎勵セシ爲メ、現在小學校七九、教員二八〇、學生三、八六〇、中學校二、學生三〇〇等ノ多キニ達セリ。然レトモ尙之カ獎勵誘掖ヲ必要トスルヲ以テ興安總署ニ於テ將來ノ對策ヲ考究中ナリ、之カ大略ヲ述フレハ左ノ如シ。

一、初等教育ニ就テハ各旗縣ニ於テ夫々五箇年計畫ヲ立テ、專ラ實業教育ヲ施シ、勞作ヲ獎勵シ、以テ蒙古地方ノ産業開發ニ有用ナル人材ヲ養成セントス。

二、中等教育ニ於テハ文化向上ト實業開發ニ當ル可キ中堅人物並ニ師範人材ノ養成ヲ主眼トセリ。興安學院設立ノ如キ

ハ此ノ目的ノ具體化ナリ。

三、高等教育ニ對スル計畫ハ未タ全然考慮セス。特ニ專門教育ヲ受ケントスル者ハ國內各省又ハ日本其他ニ留學セシメ、將來初等、中等ノ教育機關ノ要求起ルニ至リテ之ヲ施設スルコトトナセリ。

## 第三節 教科用圖書

學校教科用圖書 學校教科用圖書ノ編纂順序ニ關シテハ大同二年四月、其ノ根本方針ヲ樹立シ、先ツ初級中學校教科用圖書ノ重要ナルモノヲ編纂シ、次イテ初級、高級、小學校教科用圖書ノ大部分其ノ他ヲ編纂スルコトトシ、コレニ基キ編纂スヘキ教科用圖書種類ノ決定ヲ見タルモ學校教科用圖書ノ編纂ニ就テハ各科ヲ一貫スル編纂上ノ根本方針ヲ樹立スル必要アルヲ以テ五月五日、左ノ如キ「教科書編纂綱領」ヲ決定セリ。

- 一、各科目ハ建國精神及國情ニ基キ之ヲ編纂スヘシ
- 一、各科目ハ教科課程ニ應シテ之ヲ編纂スヘシ
- 一、各科目ハ全國的使用ニ適スル様彈力性ヲ有セシムヘシ
- 一、各科目ハ學界ノ通説ヲ採用シ一家ノ見解ヲ偏重スハカラス
- 一、各科目ハ教育ノ效果ヲ考慮シテ切實ナル教材ヲ選擇スヘシ
- 一、各科目ハ他科目トノ連絡ニ留意シ矛盾重複ノ弊ヲ避クヘシ
- 一、各科目ハ學生ノ理解能力ヲ考慮シ務メテ平易簡明ナルヲ期スヘシ
- 一、各科目ハ教授ノ實際ヲ考慮シ教材ノ分配及分量ニ注意スヘシ

右ノ「教科書編纂綱領」ニ基キ翌六日ヨリ八月十九日迄ニ初級中學校用教科書ノ中、經學教科書、修身教科書、國文教科書、本國地理教科書、外國地理教科書、西洋史教科書、生物教科書、日本語教科書ノ八種ニ關シテ編纂要旨、目次等ノ決定ヲ見、其後本國史教科書、東洋史教科書ノ執筆ニ着手スルコトナレリ。只外國地理教科書ノミハ執筆進行ノ都合上第二期ニ延期セラレタルヲ以テ第一期編纂ノ初級中學校用教科書ハ九種類トナレリ。

初級及高級ノ小學校用教科書ノ主ナルモノニ就テハサキニ文教育部ニ於テ審定シタルモノアリ。之ヲ全國小學校ニ使用セシメツツアリ。

今編纂中ノ教科用圖書ヲ示セハ次ノ如シ。

初級小學校用教科書

- 修身教科書 第一冊 (第一學年用)
- 同 第二冊 (第二學年用)
- 國文教科書 第一冊 (第一學年前期用)
- 同 第二冊 (第一學年後期用)
- 國文教科書 第三冊 (第二學年前期用)
- 同 第四冊 (第二學年後期用)
- 算術教科書 第一冊 (第一學年用)
- 算術教科書 第二冊 (第二學年用)
- 自然教科書 第一冊 (第一學年用)
- 自然教科書 第二冊 (第二學年用)

- 日本語教科書 第一冊 (第三學年用)
- 同 第二冊 (第四學年用) 以下略

文教育部ニ於テハ上述ノ如キ第一期編纂事業ノ完成ヲ待チ、第二期、第三期ノ編纂事業ニ着手シ、小學校及初級中學校其ノ他ノ教科用圖書ノ主要ナルモノノ編纂ヲ漸次完成スルト共ニ、既ニ編纂済ノモノニ對シテハ、速ニ改正ノ研究調査ヲ開始シ教科用圖書トシテ使命ヲ充分發揮セシメ、又近ク審定制度ヲ樹立シ文教育部ニ於テ直接編纂セサル教科用圖書ノ範圍ヲ明確ニシ其ノ範圍内ニ於ケル民間圖書ノ内教科用ニ適スルモノヲ審定シテ使用セシムル方針ナリ。更ニ又文教育部ニ於テハ蒙文及露文教科用圖書編纂ノ準備ヲ進メツツアリ。

**社會教育資料** 前述ノ如ク學校教科用圖書ノ編纂ニ全力ヲ集中シタル結果、社會教育資料ノ編纂ハ第一期事業中ニ含まレサリシモ、今ヤ主ナル學校教科用圖書ノ編纂ハ着々進行シツツアルヲ以テ、第二期ニ於テハ更ニ社會教育資料ノ編纂ニ着手スヘク準備ヲ進メツツアリ。

第四節 留學生

政府ハ内、學校教育ノ普及ヲ圖ルト共ニ外、知識ヲ廣ク外ニ求メシムル爲先進諸國ヘノ留學生派遣ニ意ヲ注キ、從來各省ニ委ネタリシ留學生ニ關スル諸事項ハ之ヲ中央ニ於テ總括統制シ文化ノ向上ヲ企圖セリ。

大同二年三月、文教育部ノ第一次各省外國留學生試驗合格者四十五名、三年二月、第二次留學生試驗合格者國內五十名、日本中等學校二十名、高等專門學校一百二十名、歐米若干名合計約二百名ニシテ、以上兩度留學生ニ對シテハ毎月補助金ヲ支給シツツアリ。留學生中文教育部ノ補助金ヲ支給セラレサルモノハ日本文化事業部之ヲ補助セルカ、該支給資格ハ專門



學校以上ノ學生ニシテ相當ノ成績タルコトヲ要ス。

次ニ留學生數、補助費私費別數及留學生經費ヲ表示スレハ左ノ如シ。

留學生數

(康德元年三月末現在)

省別	國內留學		外國留學		計
	日	本	日	本	
奉天省		一六二人			二九〇人
吉林省		一六三人			一〇七
黑龍江省		三七			四三
計	一六二	二六二	一六		四四〇

留學生補助費私費別

(康德元年三月末現在)

省別	國內留學		外國留學		計
	補助費私費	補助費私費	補助費私費	補助費私費	
奉天省	六九	五九	四四	一一八	二九〇
吉林省	二七	一七	一八	一〇七	一〇七
黑龍江省			一〇	六	四三
計	九六	六六	八二	一八〇	四四〇

(大同二年度)

派遣教員日本留學生數並經費

(康德元年三月末現在)

省別	計	國內留學		外國留學	
		日	本	日	本
奉天省	四三、一四〇		一八、八四〇		二四、三〇〇
吉林省	五〇、二六八		九、四八〇		一一、〇四〇
黑龍江省	三二、七二二				一一、七〇〇
計	一二六、一三〇	二八、三三〇	四七、〇四〇		五〇、七六〇

第五節 社會教育

學校教育ト共ニ一般民衆ヲ對象トスル社會教育ハ現代文化國家ノ均シク重大視シ、競ツテ之カ施設ノ完成ニ努ムル所ナリ、舊軍閥政治ノ餘弊トシテ國民教育ニ對スル理解ナク目ニ一丁字ナキ者大多數ヲ占ムル我國ニ於テハ特ニ社會教育ヲ振

省市區別	學生數	補助費	
		日	本
奉天省	八八	七、六八〇	
吉林省	四六	三、八四〇	
黑龍江省	三六	五、七六〇	
興安省	一三	二、八八〇	
新京特別區	一一	九六〇	
北滿特別區	二	一、九二〇	
計	二四	二二、〇四〇	

與セサルヘカラサルナリ。目下深ク此點ニ留意シ銳意之カ方策ヲ研究シ以テ其ノ發達普及ヲ圖リツツアリ。今、其ノ施設及事業ノ概要ヲ見ルニ左ノ如シ。

### 一 民衆教育

**民衆教育館** 各省、特別區、特別市、縣、市等ノ地方ニ於ケル社會教育機關ニシテ夫々地方ノ情形ニ鑑ミテ民衆ノ實生活ニ適切ナル施設ヲナシ、教養ヲ高メ、個人的並ニ公共的生活ノ要務ヲ知ラシメンカ爲メ通俗的ナル講演、講習、映畫會等ヲ開催セリ。又成人教育ノ機關トシテ學校、圖書館等ヲ經營シ、民衆娛樂ノ改善ヲ圖リ、體育場ヲ設ケテ公衆體育ノ指導ヲナス等其ノ成績甚タ見ルヘキモノアリ。其ノ數全國ヲ通シテ約七十二達セリ。

**民衆學校** 王道主義ニ立脚シ青年及成年失學男女ニ日常生活必須ノ簡易ナル智識技能ヲ授ケ、道德及衛生觀念ヲ養成スルヲ宗旨トシ省縣私立アリ、科目ハ千字課、珠算、算術、常識、簡易工藝、體育等ナリ。

**識字處** 目ニ一丁字ナキ者ニ文字ヲ教フルヲ以テ宗旨トシ民衆教育館、通俗講演所、圖書館、閱報所等ニ於テ經營シ獨立箇所ヲ持ツモノハ極メテ少數ナリ。

識字處ノ外一層簡易ナル設備ト組織トヲ以テ文字ヲ教フルモノニ問字處アリ。又簡易ナル法律相談、身上相談所ニ類似スルモノニ問事處アリテ夫々民衆教育機關内ノ一部ニ附設サル。

**講演所** 通俗講演所、教育講演所、或ハ單ニ講演所ト稱シ、社會生活ノ諸般ニ亘ル日常須知事項ヲ毎日一回乃至三回、一回二時間乃至四時間講演シ以テ民智民識ノ向上ヲ圖ルヲ目的トス。

**閱報所** 省、縣、市立等ノモノアリ、又民衆教育館内ニ附設經營セラルルモノ尠カラズ。簡單ナル設備ニ四、五種

ノ新聞ヲ準備セルニ過キサレ共、斯ル簡易ナル設備カ却ツテ民衆ノ新智識ヲ得ルニ役立つタメ之ヲ獎勵シツツアリ。  
**日語學校** 建國後、滿日關係ノ親善緊密ヲ加ヘ國民ニ日本語研究熱昂マルト共ニ、私設ヲ始メトシテ官公立共多數開設セラレ現在百數十校ニ達シ益々盛況ヲ見ル狀態ナリ。尙文教部ハ政府内ニ於テ公務運用ノ圓滑ト事務能率ノ増進及ヒ官吏相互ノ意志疎通ヲ圖ル目的ヲ以テ語學講習所ヲ開設シ、講習科目ヲ滿、日ノ兩語科ニ分チ、制度ヲ四部制トナシ、初學者ヨリ順次高級ニ及ヒ六ヶ月ヲ以テ各一部終了トナス。大同元年八月創設以來回ヲ重ヌルコト三回、修業者ヲ出スコト日本語科二三七名、滿洲語科一八八名ニシテ相當ノ成績ヲ收メツツアリ。

### 二 圖書館

**國立圖書館** 國立圖書館ハ奉天大南門内ニ本館ヲ、文溯閣ニ分館ヲ置ク。本館ニハ一般文獻及殿版類ノ善本ヲ所藏シ、文溯閣ニハ四庫全書及殿版圖書集成ヲ尊藏ス。明年度ニ於テハ武英殿刊本、歷代滿洲人ノ著述及滿洲關係ノ文獻ノ蒐集ニ努力セントス。所藏書籍ノ内容左ノ如シ。

- 本館
- 一、武英殿刊本 四三、二七三冊
  - 二、一般書籍 六二、〇九一冊
- 分館(文溯閣)
- 一、四庫全書 三六、二二一冊
  - 二、殿版圖書集成 五、〇二〇冊
- 計 一四六、六〇五冊

此外ニ故宮原有ノ檔案ヲ保存ス。

地方圖書館

地方圖書館ハ之ヲ省立、特別區市立及縣立ニ分ツ。何レモ設備不完全ニシテ藏書貧弱、圖書館トシテノ性能ヲ具有セス。文教部ニテハ之カ改善充實ヲ期スヘク努力中ナリ。  
省立、特別市立及縣立圖書館數並藏書數ヲ見ルニ左ノ如シ。

地方圖書館及藏書數

一、奉 天 省

(大同二年十二月現在)

名	稱	所在地	藏書數	創立年月	名	稱	所在地	藏書數	創立年月
奉天省立圖書館	圖書館	東關大什字街	一〇三、五二九	光緒三十四年	輝南縣立圖書館	圖書館	南大什字街	八〇〇	同 一七年
撫順縣民衆圖書館	圖書館	千金寨	三一〇六	民國一八年	長白縣立通俗圖書館	圖書館	中亭街	二、二五二	同 三年
遼陽縣立圖書館	圖書館	城內四大廟前街	一七六六五	同 一五年	西安縣立通俗圖書館	圖書館	大什字街	四、九五一	宣統 三年
海城縣立圖書館	圖書館	海城南門	三、〇八九	同 一三年	西豐縣立通俗圖書館	圖書館	城內東隅	三、九六四	民國 八年
營口縣立圖書館	圖書館	營口馬市街	二、七〇〇	同 一八年	清原縣立通俗圖書館	圖書館	縣公署東院	二、〇三四	同 一八年
蓋平縣立圖書館	圖書館	縣城內	四、〇〇〇	宣統 二年	開原縣立通俗圖書館	圖書館	教育局	三、〇七〇	同 一五年
復縣立圖書館	圖書館	舊城內街	三、〇二二	同 二年	鐵嶺縣立通俗圖書館	圖書館	縣公署西側	四、六二九	同 三年
復縣五房店圖書館	圖書館	五房店中央街	一、七一五	民國 四年	法庫縣立通俗圖書館	圖書館	縣城中間關	三、八八六	宣統 二年
莊河縣立通俗圖書館	圖書館	南門裏	二、七三八	同 元年	昌圖縣立通俗圖書館	圖書館	縣城老財神廟	一、五四六	民國 元年
岫巖縣立通俗圖書館	圖書館	縣教育會內	一、九九〇	同 五年	梨樹縣立通俗圖書館	圖書館	南大街	一、八一五	同 二年
鳳城縣立通俗圖書館	圖書館	南大街	一、三三三	同 二年	懷德縣立通俗圖書館	圖書館	縣城內街	四、六九〇	同 一八年
安東縣市立圖書館	圖書館	新安街	二、九四八	同 一八年	洮南縣立通俗圖書館	圖書館	富文中街	八、二七四	同 一五年
寬甸縣立通俗圖書館	圖書館	縣教育局前	一、二五六	同 二年	安廣縣立通俗圖書館	圖書館	縣公署內	二、二六九	同 一七年
柳河縣立民衆圖書館	圖書館	城南街	一、三三五	同 一八年	遼源縣立通俗圖書館	圖書館	縣公署內	一、四二五	同 一七年
海龍縣立通俗圖書館	圖書館	南門裏	一、三三三	同 一五年	通遼縣立通俗圖書館	圖書館	中街樓房	一、二九四	同 一八年

名	稱	所在地	藏書數	創立年月	名	稱	所在地	藏書數	創立年月
康平縣立圖書館	圖書館	中街房舍	八七六	同 三年	北鎮縣立圖書館	圖書館	文廟街	九〇二	同 一五年
新民縣立圖書館	圖書館	關帝廟前	二、七五五	同 一九年	錦州縣立圖書館	圖書館	城裡北街	二、三八六	同 一四年
遼中縣立圖書館	圖書館	大東門裡	七、五〇四	同 一六年	興城縣立圖書館	圖書館	南街路	一、二二二	同 一四年
盤山縣立圖書館	圖書館	南街平房	一、二〇一	同 一四年	綏中縣立圖書館	圖書館	西門裏	一、八五四	同 一三年
黑山縣立圖書館	圖書館	西糧市街	一、〇二五	同 一九年					

二、吉 林 省

名	稱	所在地	藏書數	創立年月	名	稱	所在地	藏書數	創立年月
吉林省立圖書館	圖書館	新開門裡	五四、一〇〇	宣統 元年	汪清縣立圖書館	圖書館	汪清縣街	二、五七〇	同 二〇年
永吉縣立圖書館	圖書館	教育局院內	一、九四〇	民國 九年	雙陽縣立圖書館	圖書館	東南隅	一四、一二七	同 一六年
舒蘭縣立圖書館	圖書館	縣城內	一、三三〇	同 一五年	扶餘縣立圖書館	圖書館	南大街	五、〇〇〇	同 一六年
農安縣立圖書館	圖書館	大西門裡	一、三五〇	同 一五年	樺甸縣立圖書館	圖書館	縣城內	二、〇〇〇	康德 元年
磐石縣立圖書館	圖書館	大南門裡	五八六	同 一五年					

三、黑 龍 江 省

名	稱	所在地	藏書數	創立年月	名	稱	所在地	藏書數	創立年月
黑龍江省立圖書館	圖書館	倉西公園	四一、二三一	民國 五年	大興縣立圖書館	圖書館	東二道街	二、五二〇	同 一四年
龍江縣立第一圖書館	圖書館	碑城南門外	同	同 元年	克山縣立圖書館	圖書館	東二道街	二、五二〇	同 一八年
同 第二圖書館	圖書館	教育館院內	同	同 元年	拜泉縣立圖書館	圖書館	東三道街	五、一八九	同 六年
龍江縣立通俗圖書館	圖書館	省城塔城東門外	四三一	同 五年	望奎縣立圖書館	圖書館	西南二道街	二四〇	同 六年

四、熱 河 省

名	稱	所在地	藏書數	創立年月
熱河省立圖書館	圖書館	文廟內尊經閣	一五、六九九	民國 九年
特別區	特別區	南崗車站街	一七、九五二	民國 一七年
特別市	特別市	西三道街	一五、〇〇〇	民國 一九年

第七編 教育、宗教、社會事業 第二章 教育

### 三 博物館

國立博物館 國立博物館ハ奉天商埠地十緯路ニアリ。大同三年正月ヲ以テ籌備事務ヲ開始シ、康德二年中ニ開館ノ豫定ナリ。陳列品ハ書畫、銅器、陶磁器、佛像及考古學的資料ヲ主トシ數千點ニ上ル。本館ハ我國ノ歴史の遺品ヲ蒐集保存スルト共ニ支那古代ノ美術工藝品等ヲ系統的ニ收藏シ社會教育ニ資スルヲ以テ目的トス

故宮博物館 故宮博物館ハ奉天ノ故宮ヲ地址トシ、民國十七年開館セルモノナリ。故宮ノ建築物ヲ中心トシ、歷代帝后御容、各種御物、薩滿樂器及學術的資料ヲ陳列ス。

北滿文物研究所博物館 本館ハ哈爾濱南崗車站街ニアリ。一九二二年ノ設立ニ係リ農業、工業、製造工業及商業、大豆、考古、歴史人種學、自然ノ七部ニ分ツ。北滿ノ人文及自然科學ヲ對照トシテ蒐集品ヲ整理シ且ツ研究ヲ行ヒツツアリ。

### 四 社會團體教育

多年軍國騷亂ノ後ヲ受ケ世道人心險惡ニシテ聖賢ノ教モ亦地ニ墜チントス。此時ニ當リ統制アル團體ヲシテ立國ノ國是タル王道精神ニ基キ庶民ノ教化ニ當ラシメ、且民衆ノ修養道場タラシムルコト最モ事宜ニ適シタルモノト考ヘ、文教部ハ青年團、婦女團、其他修養教化團體ノ創設ヲ懲慮スルト共ニ既設ノ各種團體ニ對シ適切ナル指導ヲナシツツアリ。

童子團 童子團ハ中華民國時代ニアリテハ南京ニ聯盟本部ヲ置キ、所謂少年兵式組織ヲナシ團員ノ如キモ八十四萬ヲ算セシカ、徒ラニ排外思想ヲ高調セシ爲、世界聯盟ヨリ除名セラレタリ。我國ニ於テハ、大同元年九月、童子團組織要綱及聯盟規約ヲ定メ、執政宣言ニ則リ國民ノ健全ナル發達ヲ圖ルコトトナリ。先ツ各省、特區、特市ノ學校ヲ中心トシテ童子

團ヲ組織セシメ、學校教師中ヨリ適當者ヲ選任シ、之カ指導ニ當ラシメ、學校、家庭並ニ社會ノ三方面ニ於ケル圓滿ナル融和ヲ期セリ。現在團員總數六千ヲ超エ、奉天省ヲ以テソノ筆頭トナス。尙本年五月新京ニ設立サレシ模範童子團ニ對シ皇帝陛下ニハ「正修」ト命名アラセラレ、且各省區代表團員五百名ノ親閱ニ際シ優渥ナル勅語ト團旗トヲ賜ハリ、尙陸軍觀兵式場ニ於テモ重ネテ親閱ヲ賜ハリタリ。

### 五 孝子節婦表彰

父母ニ奉シテ孝養至ラサルナク、或ハ夫ニ事ヘテ貞節變スルコトナキ者ヲ表彰スルハ世道人心ノ作興上極メテ必要有益ナルヲ信シ、大同二年全國ニ令シ其ノ德行顯著ニシテ社會ノ龜鑑トナル可キモノヲ調査シ、ソノ中ヨリ慎重審査ノ上、孝子十四名、節婦四十八名ヲ嚴選シテ之ヲ表彰スルニ銀盾ヲ以テセリ。尙、又、御登極ノ大典ニ際シ、四百十數名ノ此種善行者ヲ表彰シ、別ニ高齡者ニ記念章ヲ送り敬老ノ範ヲ國民ニ示シタリ。

### 六 體育

國家興隆ノ基礎ハ國民ノ體力ニアリ。民衆體育ノ促進ハ即チ國民ノ精神ヲ作興シ、健康ヲ保持セシムルモノナレハ國家トシテハ一日ト雖モ之ヲ等閑視スヘキニアラス。特ニ我國民ノ如キ生活狀態ニ在リテハ、最モ國民ノ保健ニ留意セサルヘカラサルモノアリ。故ニ建國ノ初、滿洲國體育協會ヲ組織シ、各省、特別區、特別市ニ支部ヲ設ケ、體育運動ノ指導獎勵ヲ爲シ、一部學生、生徒乃至青年ノミナラス、一般民衆ヲモ之ニ親マセ、殊ニ次代國民ノ母トナル可キ女子ノ體育ニ留意シ、以テ國民體質ノ向上ヲ促シツツアリ。大同二年體育協會實行事業左ノ如シ。

建國記念第二回大運動會 建國ノ本旨タル王道精神ヲ徹底セシムルト共ニ一般國民ノ體育思想並ニ體位ノ向上ヲ圖リ、五月、新京外五十三ヶ所ニ於テ開催セリ。

第一回女子排球大會 七月九日、新京ニ於テ奉天、黑龍江、北滿特別區、新京、吉林ノ五チーム出場ノモトニ第一回女子排球大會ヲ舉行シタリ。

滿洲國女子體育節ヲ日本ニ派遣 第一回女子排球大會ニ優勝セル吉林チームヲ中心トシテ排球チームヲ編成シ、之ニ陸上競技選手ヲ加ヘ、體育使節トシテ日本ニ派遣セリ。

第二回滿洲國體育競技大會 運動競技ノ健全ナル發展普及ヲ期シ、民衆ノヨリ高キ體育ヘノ關心ヲ醸成スルト共ニ第十回極東選手權競技大會參加滿洲國代表選手ヲ詮衡センカ爲、大同二年九月二十九日ヨリ三日間、新京西公園グラウンドニ舉行セリ。

滿洲國體育週間 大同二年十月十五日ヨリ向フ一週間ヲ體育週間トシ、學校ヲ中心トシテ之ニ一般民衆ヲ參加セシメ、又映畫、ボスター、標語、ピラ等ニ依リテ之カ宣傳ヲ行ヒ體育權威者ノ講演會講習會ヲ開催シ、保健相談所、無料診療所ヲ設置スルコトトセリ。

對日滿洲國陸上競技選手派遣 十一月、陸上競技選手十一名ヲ第九回明治神宮大會參觀ヲ兼ねテ日本ニ派遣シ關東關西ニ於テ陸上競技試合ヲ行ハシメタリ。

極東選手權大會滿洲國參加運動 一九三四年五月、比島マニラニ開催セラル、第十回極東選手權競技大會ニ參加センカ爲滿洲國體育協會ハ公文ヲ以テ參加許可ヲ申請シ、又日本體育協會ノ援助ノ下ニ聲明書ヲ發シ、交渉員ヲ派遣スル等極力參加實現ニ努力シタリ。

## 七 民衆娛樂其ノ他

民衆娛樂 我國ニ於テハ娛樂ノ趣味ハ未タ一般ニ低級ナレトモ、民力ノ涵養民心ノ作興ニ之ヲ指導スルコト甚タ必要ニシテ近代的大衆娛樂ノ二大向好トモ見ルヘキハ映畫及劇ナリ。現在三十餘ノ映畫館ト六十餘ノ劇場アリ。ラヂオ教育ハ未タ普及ノ程度ニ達セス。

映畫教育 我國民大衆ノ文字ヲ解セサルモノソノ約九割ヲ占ムルコト既述ノ如クナリ。而シテ之ヲ教化シテ其ノ品性ヲ向上セシムルニハ、視覺ヲ通シテノ社會教育タル映畫ニ依ルコト其ノ效果最モ顯著ナルモノアルヲ認メ、文教部ハ大同元年度ニ於テ映畫巡映班ヲ組織シ、爾來全國到ル處ハ映畫會並ニ講演會ヲ開催シ、豫想外ノ好成绩ト好評トヲ博シ得タリ。第一回ハ南、北滿洲ノ鐵道沿線ノ都邑ニ於ケル講演二十三ヶ所、聽講者約九萬八千、映畫二十四個所、觀客約十六萬七千、第二回ハ興安省ノ主要都邑ニテ三回開催、觀衆約七千、第三回ハ熱河省各地ニテ二十數個所開催、觀衆三萬五千ナリキ。

情操教育 社會教育ニハ藝術又ハ情操教育ノ意義ヲ含マセサル可カラス。故ニ民衆ノ理解シ得ル範圍ニ於テ藝術的價値高キモノヲ選ヒ、展覽會或ハ音樂會ヲ開催シ、是等直觀的施設ニヨリ民衆教養ヲ高メンコトヲ企圖セリ。

一、國樂社 文教部ニ於テハ國樂ヲ提唱センカ爲大同二年四月國樂社ヲ組織シ樂生二十餘名ヲ嚴選シ雅樂ノ練習ニ當ラシメタリ。開設以來所學ノ樂譜三十餘ニ及ヒ、尙文武廟春秋祭祀ニハ之カ演奏ヲナシツツアリ。

二、滿洲國美術展覽會 新京及奉天ニ於テ開催セルカ出品點數實ニ二千餘點、ソノ内二百餘點ヲ嚴選シ展覽ニ供セルハ我國美術ノ劃期的事業ト云フヘシ、尙當日執政ニハ寶府中令ヲ派シテ優秀作品三點御買上ノ光榮ニ浴セリ。

### 第六節 關東州及滿鐵附屬地ノ教育機關

關東州ニ於ケル教育機關ハ概ネ關東廳（康徳元年十二月以後關東州廳）之ヲ經營シ、滿鐵附屬地ニ於ケルモノハ滿鐵會社ノ經營ニ係リ、關東廳（康徳元年十二月以後關東局）之ヲ監督ノ任ニ當リ、日本人教育、我國人教育ノ二大系統ニ分ツコトヲ得。

#### 學校教育

**初等教育** 我國人ニ對スル初等教育機關トシテハ關東州内ニ公學堂及普通學堂、南滿洲鐵道附屬地ニ公學堂等アリ。關東州内ノ公學堂ハ生活ニ必須ナル普通ノ知識ヲ授クルモノニシテ、初等科修業年限四年、高等科修業年限二年、別ニ補習科一年ヲ設クルモノアリ。普通學堂ハ我國人兒童ニ初級小學教育ヲ施スモノニシテ、修業年限四年、卒業生ハ公學堂高等科ニ入學スル資格ヲ有ス。南滿洲鐵道附屬地ノ公學堂ハ關東州ニ於ケル公學堂ト同様ノモノニシテ、修業年限初級四年、高級二年ナリ。日本人ノ教育機關トシテハ日本内地同様ノ小學校アリ。今昭和八年五月一日現在初等教育機關ノ狀況ヲ示セハ左表ノ如シ。

關東州初等教育機關狀況

（昭和八年五月一日現在）  
（大同二年五月一日現在）

學校種別	學 校 數		教 員 數		生 徒 數	
	關東州内	鐵道附屬地	關東州内	鐵道附屬地	關東州内	鐵道附屬地
小 學 校	四	七	四九	五七	一、〇一五	一、九一三
公 學 堂 (校)	二	二	二四九	一、一九	一、〇三三	一、四四八
普 通 學 堂	一	一	六二	一	二、八八七	一
計	七	十	一、三八	六八	五、〇三二	三、三六二

尙關東州滿鐵附屬地以外哈爾濱、錦州、滿洲里、局子街、頭道溝、理春、齊々哈爾等ニ日本居留民會經營ノ小學校アリ。

**二、中等教育** 我國人ニ對スル中等教育機關トシテハ現在關東州ニ旅順高等公學校中學部、同師範部、大連商業學堂、金州農業學堂及南滿洲鐵道附屬地ニ奉天南滿中學堂アリ。何レモ公學堂又ハ公學校卒業生及コレト同等ノ資格ヲ有スルモノヲ入學セシム。旅順高等公學校中學部ハ修業年限五年、奉天南滿中學堂ハ修業年限四年ニシテ、後者ニ豫科一年ヲ設ク。旅順高等公學校師範部ハ男子部、女子部共ニ修業年限四年ニシテ、大連商業學堂及金州農業學堂ハ何レモ修業年限三年ナリ。日本人教育機關トシテハ日本内地同様ノ中學校女學校、實業學校、其他各種學校アリ。昭和八年五月一日現在中等教育機關ノ狀況次表ノ如シ。

關東州中等教育機關狀況

（昭和八年五月一日現在）  
（大同二年五月一日現在）

學校種別	學 校 數		教 員 數		生 徒 數	
	關東州内	附屬地	關東州内	附屬地	關東州内	附屬地
中 學 校	三	五	一〇〇	一一七	二、四六六	一、九三三
女 學 校	四	五	二七	四四	一、八七三	一、四三三
家 政 女 學 校	二	一	一〇	二二	二、五八八	一、八七三
實 業 學 校	一	一	九七	一〇七	二、九	五〇〇
計	一〇	一七	二三六	二九七	五、七六六	四、一六六

#### 專門教育

專門教育機關トシテハ大連ニ南滿洲工業專門學校、哈爾濱ニ哈爾濱學院アリ。共ニ修業年限三年トス。

#### 大學教育

旅順工科大学及滿洲醫科大學アリ。旅順工科大学ハ修業年限豫科三年、本科三年ニシテ我國人學生ノ爲メ修業年限一年ノ大學豫科豫備科ヲ置ク。滿洲醫科大學ハ修業年限豫科三年、本科四年ニシテ我國人學生ノ爲メ修業年限一年ノ

大學豫科豫備科ヲ置クコト前者ニ同シ、本大學ニハ專門部ヲ附設シ我國人ノミヲ收容シ、其ノ修業年限四年ナリ。上記專門學校及大學ニハ内國留學生トシテ我國人ノ之ニ學ブモノアルモ其ノ數未タ多カラス。

圖書館及博物館

圖書館 關東州廳並南滿洲鐵道株式會社ノ經營ニ係リ、旅順、大連、奉天及新京等ニ、マタ沿線主要地ニハ小規模ノ圖書館ノ設ケアリ。開始以來既ニ十有餘年、其ノ整頓ト共ニ在滿人士ヲ裨益スル所大ナルモノアリ。

博物館 關東廳ノ經營ニ係リ、旅順ニ在リ。主トシテ滿洲、蒙古及中華民國ニ於ケル學術技藝其ノ他參考トナルヘキ資料ヲ蒐集陳列ス。滿鐵會社設立ノ博物館ハ有セサルモ大連ニ之ト類似ノ滿洲資源館アリ。農、鑛、林、畜、水産、關係資料ヲ陳列シ、我國産業ノ紹介ニ貢獻スル所大ナリ。

第七節 刊行物

我國ハ建國日尙淺キヲ以テ、未タ刊行物多カラス。

官廳刊行物 政府諸機關刊行ノ定期刊行物左ノ如シ。

(大同三年一月末現在)

誌名	刊行官署
政府公報	國務院總務廳秘書處
政府公報日譯	同
政務週報	同
統計彙誌	國務院統計處
統計彙報	同
國都建設局業務概要月報	國都建設局

道縣政況	刊行官署
各縣政報	國道局
民政半月刊	民政部
資料月報	外交部
ソウニト聯邦	政務司
極東地方事情	宣化司
ソウニト聯邦	同
最近内外主要事項	同
國際通商時報	通商司
國際通商時報	軍政部
精製	同
礦	財政部
滿洲國外國貿易統計月報	專賣公署
專賣	同
吉黑權運月報	吉黑權運署
實業公報	實業部
商業公報	總務司
交通部公報	商標局
交通部公報	交通部
司法公報	司法部
監獄衛生月報	總務司
監獄衛生月報	行刊司
文教科月報	文教科
資料月報	刊行官署
奉天省公署公報	奉天省公署
吉林省公署公報	吉林省公署
吉林省調查月報	吉林省公署
黑龍江省公署公報	黑龍江省公署
熱河省公署公報	熱河省公署
興安總署公報	興安總署
蒙古	同
北滿經濟月報	北滿鐵路管理局
北滿經濟月報	同
哈爾濱鐵路局公報	哈爾濱鐵路局
哈爾濱鐵路局公報	同
洮南鐵路局公報	洮南鐵路局
金融合作月報	奉天省金融合作總處
經濟金融概況	中央銀行調查科
首都警察廳公報	首都警察廳
警務月報	奉天市警察廳
新京特別市公報	新京特別市公署
奉天市政公報	奉天市政公署
奉天市政公報	哈爾濱特別市公署

政府諸官署ニ於テ發行ノ圖書ニ就キ其ノ數字ヲ示セハ次ノ如シ。

(大同三年一月末現在)

分	法政	經濟	交通	土木	社會	土地	移民
類	制法	業濟	業信	築業	勞働	人口	民口
種							
類							
別	一三	四二	四五	一五	四五	二五	二三
分	地	宗	軍	醫	諸	計	
類	理	教	學	藝	運	書	
種							
類	史	學	育	生	動		
別	一五	二八	二二	四二	九五	二二	二七五

註 右體裁上ノ分類ハ殆ント「パンフレット」假綴類ニ屬ス

一般新聞雜誌

一、時事掲載ノ部 我國ニ於テ發行ヲ許可シタル新聞、雜誌中、時事掲載ノモノ次ノ如シ。

一、滿文紙ノ部

(大同三年二月末現在)

名	稱	發行地	創刊年	組織	備考
民	大	奉天	民國十年十月	個人經營	我國統治方針ノ普及徹底ニ努ム
醒	亞	奉天	民國元年十月	個人經營	建國精神ノ普及
民	時	奉天	宣統元年	個人經營	右ニ同シ
奉	公	奉天	民國十五年	個人經營	統治方針ノ普及徹底ニ努ム
奉	晚	奉天	大同元年九月	個人經營	時代主義
奉	日	奉天	大同元年四月	個人經營	皇道主義宣揚

名	稱	發行地	創刊年	組織	備考
新	滿	奉天	康德元年三月	個人經營	民族協和主義
東	邊	奉天	民國二十年	個人經營	經濟事情紹介
營	日	奉天	光緒三十三年	個人經營	王道政治ノ宣傳
大	同	奉天	大同元年十月	個人經營	日滿兩文、王道主義、協和精神發現、半月刊
協	和	奉天	大同二年二月正式許可	個人經營	統治方針ノ普及
吉	日	奉天	康德元年三月	個人經營	我國建國精神ノ宣傳 民衆教育
延	林	奉天	民國二十年	個人經營	王道主義
三	江	奉天	大同二年	個人經營	滿洲國擁護主義
國	際	奉天	康德元年九月	個人經營	實業提唱、文明開發
商	報	奉天	民國八年	個人經營	滿洲國宣傳
哈	爾	奉天	民國十三年	個人經營	大眾指導
哈	爾	奉天	民國九年	個人經營	王道主義ノ眞諦闡明
哈	爾	奉天	民國十五年	個人經營	
午	報	奉天	民國十年	個人經營	
消	報	奉天	民國十三年	個人經營	
黑	龍	奉天	大同二年十二月	個人經營	
黑	河	奉天	康德元年八月	個人經營	

二、歐文紙ノ部

(大同三年三月末現在)

名	稱	發行地	創刊年	刊行種別	組織	備考
ザ	リ	ハルビン	一九二〇年	日刊	個人經營	露文
ル	ス	ハルビン	一九二六年	日刊	個人經營	



ル ボ ル	グ シ ン	ナ シ ン	ル ビ ヨ ー	エ ヴ レ ー ス カ ヤ ジ ー ズ ニ ト ル ゴ ー ヴ キ ハ ル ビ ン マ ン チ ヂ ユ ス キ ー ウ エ ス ト ニ ツ ク ガ ヂ ゲ ー
ハ ル オ ル	ハ ル オ ル	ハ ル オ ル	ハ ル オ ル	ハ ル オ ル
ハ ル オ ル	ハ ル オ ル	ハ ル オ ル	ハ ル オ ル	ハ ル オ ル
一九二一年	民國十五年	大同二年	一九二七年	一九二〇年
日刊	日刊	週刊	週刊	週刊
株式組織	株式組織	株式組織	株式組織	株式組織
露文	露文	露文	露文	露文

三、通信ノ部 (大同三年一月末現在)

電 報 通 信	滿 洲 國 通 信	聯 合 通 信	滿 洲 通 信	日 滿 通 信	帝 國 通 信	奉 天 電 報 通 信
奉 天	奉 天	奉 天	奉 天	奉 天	奉 天	奉 天
大正九年八月	大正九年六月	大正九年七月	大正九年七月	大正九年七月	大正九年七月	大正九年七月
株式組織	株式組織	株式組織	株式組織	株式組織	株式組織	株式組織

二、時事不掲載ノ部 時事不掲載ノモノ次表ノ如シ。(康徳元年十一月末現在)

名 稱	發行地	創刊年	刊行種別	備 考
道 慈 天 民 報	奉 天	康徳元年八月	半月刊	瀋陽紅記字新聞ノ改題
順 天 新 報	奉 天	康徳元年四月	旬刊	法學ノ研究發表
法 學 新 報	奉 天	民國十六年	旬刊	文化ノ普及啓發
奉 天 晶 畫 報	奉 天	大同二年五月	三日刊	滿洲正義團ノ主旨徹底
正 義 時 報	奉 天	大同二年十月	月刊	文化ノ啓發
興 滿 文 化 月 報	奉 天	康徳元年四月	週刊	文藝、各種繪畫ノ紹介
文 藝 畫 報	奉 天	康徳元年七月	三日刊	日 文
日 語 速 成 講 義 錄	奉 天	康徳元年十一月	週刊	回教主義ノ宣揚
滿 洲 國 大 同 學 院 報	奉 天	大同二年九月	週刊	體育獎勵、運動競技ノ紹介
伊 斯 蘭 旬 刊	奉 天	康徳元年三月	旬刊	滿洲國法曹會機關紙
法 育 雜 言	奉 天	康徳元年十月	月刊	大亞細亞聯盟主義
大 亞 協 和 月 誌	奉 天	大同二年十月	月刊	皇室中心主義ノ下ニ兒童ノ德性涵養
哈 爾 濱 五 日 畫 報	奉 天	大同元年	五日刊	波蘭語、宗教新聞
帝 國 兒 童 新 聞	奉 天	康徳元年六月	週刊	ウクライナ語、學術、文藝
トウゴドニツクボリスキ ルスカヤベダゴギ チエスカヤムイ スリスチ	奉 天	一九二一年	半月刊	兒童雜誌
商 況 日 報	奉 天	一九二二年	月刊	經濟通信
吉 林 省 教 育 會 刊	奉 天	康徳元年十月	月刊	日本會社商店ノ廣告、經濟通信
廣 告 大 觀	奉 天	康徳元年十月	月刊	

三、日本側新聞 日本側發行ノ新聞、通信ノ主ナルモノ次表ノ如シ。(大同三年一月末現在)

名稱	發行地	創刊年月	組織	備考
大連新報	大連	明治三十三年八月	株式會社	以下何レモ日刊
奉天新報	奉天	明治三十三年九月	株式會社	
天通新報	天通	明治三十四年七月	株式會社	
新報	新報	明治三十四年九月	株式會社	
新報	新報	明治三十四年十月	株式會社	
新報	新報	明治三十四年十一月	株式會社	
新報	新報	明治三十四年十二月	株式會社	
新報	新報	明治三十五年一月	株式會社	
新報	新報	明治三十五年二月	株式會社	
新報	新報	明治三十五年三月	株式會社	
新報	新報	明治三十五年四月	株式會社	
新報	新報	明治三十五年五月	株式會社	
新報	新報	明治三十五年六月	株式會社	
新報	新報	明治三十五年七月	株式會社	
新報	新報	明治三十五年八月	株式會社	
新報	新報	明治三十五年九月	株式會社	
新報	新報	明治三十五年十月	株式會社	
新報	新報	明治三十五年十一月	株式會社	
新報	新報	明治三十五年十二月	株式會社	
新報	新報	大正元年八月	個人經營	英文紙

附、關東州及滿鐵附屬地出版物

一、關東州並ニ  
滿鐵附屬地ニ  
時事掲載出版物調

地名	種類	字數	日英	通	信	週日	刊月	刊其	他	英誌	合
關東州	新聞	五二二	一八	一六	二	三	一	一	一	一	三
滿鐵附屬地	新聞	一八	一六	二	一	一	一	一	一	一	三
計		六一八	三四	一七	三	四	二	二	二	二	六

(大同三年一月末現在)

二、關東州並ニ  
滿鐵附屬地ニ  
定期出版物調

地名	種類	字數	日英	通	信	週日	刊月	刊其	他	英誌	合
關東州	定期	三五	二四	二	一	一	一	一	一	一	三
滿鐵附屬地	定期	三三	二二	二	一	一	一	一	一	一	三
計		六八	四六	四	二	二	二	二	二	二	六

(大同三年一月末現在)

第八節 古跡、古物、名勝、天然紀念物保存

古跡ハ古人ノ文化ノ推移ヲ明カナラシムルヘキ最重要ノ遺蹟ナルヲ以テ、之カ適切ナル保存ノ方法ヲ講シ、學術研究ニ資スルハ文明國家ノ責務ナリ。由來我國ハ周秦ヨリ漢、唐、遼、金、元、明、清等ノ各時代ニ亘リ幾多民族ノ興亡行ハレ共間史蹟、古物ノ今ニ傳ハルモノ尠カラス。因リテ大同二年七月、教令ヲ以テ古蹟保存法公布ヲ見、同年九月文教部令ヲ

以テ古跡存法施行規則ヲ定メ、全國的ニ之カ調査ヲ行ヒ、目下古跡地指定ノ準備ヲ進メツツアリ。之ト共ニ古物、名勝、天然紀念物ニ於テモ同様全國的ニ調査ヲ進メ、之カ保存ノ方法ヲ考究中ナリ。

## 第三章 宗教及孔子廟

### 第一節 概 說

我國ニ於ケル宗教ハ佛教、道教、回教、喇嘛教、基督教等ニシテ、何レモ幾百千年ノ星霜ヲ經テ民衆ノ精神生活ヲ支配シタリ、其ノ信者最モ多キハ佛教ニシテ道教之ニ次ク。

宗教ノ殿堂ハ概ネ廟又ハ寺院ト呼ビ、或ハ結構壯麗規模廣大ナル堂宇アリ、渺乎タル小祠アリテ幾多ノ種類構造アリ。而シテ寺廟ノ設立由來ヲ通觀スルニ先ツ四種ニ分ツコトヲ得。即チ、一、宗教宣傳ノ道場トナセルモノ 二、靈驗又ハ攘災祈福ヲナスモノ 三、神佛像ノ發見ニ因ルモノ 四、戰勝紀念ニ因ルモノ之レナリ。佛教、道教等ノ廟中比較的多數ヲ占ムルハ第二ノモノナリ。

上述諸宗教ノ中、回教及基督教ヲ除キテハ、雜然トシテ宗教的系統ヲ缺キ、儒、佛、道ノ祭神モ互ニ混淆シ、同一人ニシテ佛教徒タルト共ニ道教ノ信者タルアリ。佛教寺院中ニ關帝、娘々ヲ祀リ、道教廟宇ニ觀音ヲ安置スルモノスラアリ。東北舊政權時代、軍閥稅政ニヨル國民生活ノ窮迫ト共ニ道義衰微シ、信仰ハ功利ニ墮シ、加之無智ナル一般民衆ハ迷信邪教ニ迷ハサルルモノ少ナカラス。カクシテ宗教ハ漸次國民ノ生活ニ對スル指導的精神ヲ失ハントスル状態ニアリタリ。我國建國ト共ニ深ク此ノ點ヲ省察シ國民信教ノ自由ヲ保障シ、國家ノ宗教ニ對スル地位ヲ確立スルタメ豫メ宗教調査ヲ施行シ、コレヲ參照シ近ク之カ管理規定ヲ制定セントス。各宗教ノ廟宇教會、布教者、信者數ヲ各省市區別左ノ如シ。

廟宇教會數

(大同二年十二月末現在)

省市區	佛教	道教	回教	喇嘛教	天主教	基督教	其他	計
奉天省	1,360	73	7	3	7	155	100	2,455
吉林省	304	30	2	1	3	83	1	422
黑龍江省	2,900	31	3	1	4	15	1	2,955
熱河省	1	1	1	1	1	1	1	6
興安省	1	1	1	1	1	1	1	6
新京特別市	1	1	1	1	1	1	1	6
哈爾濱特別市	1,000	1	1	1	1	1	1	1,005
計	5,566	137	15	10	26	267	112	6,053

備考 北滿特別區未報告

信教者數

(大同二年十二月末現在)

省市區	佛教	道教	回教	喇嘛教	天主教	基督教	其他	計
奉天省	1,300,135	6,255	14,197	4,676	3,877	24,755	1,201	1,348,090
吉林省	100,110	107,598	2,333	1,202	1,189	11,331	2,170	207,642
黑龍江省	7,741	3,183	9,773	11,496	27,899	3,326	1	53,945
熱河省	423,774	1,597	14,943	45,550	5,800	3,244	610	449,918
興安省	1	38,900	500	1,500	3,800	3,000	1	37,702
新京特別市	600	1	1,000	1	3,700	3,000	1	4,301
哈爾濱特別市	1,000	3,700	3,100	4,600	9,700	3,600	1,100	27,700
計	2,726,250	107,236	38,669	69,466	49,675	69,761	8,172	2,909,029

備考 北滿特別區未報告

第二節 各宗教ノ現狀

**佛教** 滿洲ニ於ケル佛教ノ傳來ハ高麗ノ時西域ノ僧ヲ招聘シタルニ始マリ、其ノ後渤海、遼、金ノ時代ニ至リテモ佛寺ヲ建立シ僧侶ヲ優遇シタリ。現在我國ニ行ハルル宗派ハ眞言、淨土、禪宗、臨濟派、曹洞派、佛門正宗、聖宗派、毘盧派、天台派等ヲ主トシテ三十餘派アリ、其區別ハ困難ナルモ、臨濟、禪宗ノ信徒最モ多シ。寺院ハ通常之ヲ寺、廟、刹、宮、尼僧ノ住スルモノヲ庵ト稱ス。僧侶ハ和尚ト稱セラレ、中ニハ高僧知識無キニシモアラスト雖モ、其ノ多數ハ無學ニシテ性懶惰ナリ。從ツテ寺廟ノ經濟ハ極メテ困難ニシテ、都市ニアリテハ其ノ境內ノ家堂ヲ賃貸シ、村落ニアリテハ寺田ヲ耕シ其ノ經濟生活ヲ維持スルモノ尠カラズ。佛教ノ最モ盛ナルハ吉林、伊通地方ニシテ齊々哈爾、阿什河、琿春之ニ次ク。

佛教寺院、布教者及信者數

(大同二年十二月末現在)

省市區	寺院	布教者		信者	
		男	女	男	女
奉天省	1,180	?	?	?	?
吉林省	1,000	1,466	1,466	1,000	1,000
黑龍江省	1,000	1,000	1,000	1,000	1,000
熱河省	1,000	1,000	1,000	1,000	1,000
興安省	1,000	1,000	1,000	1,000	1,000
新京特別市	1,000	1,000	1,000	1,000	1,000
哈爾濱特別市	1,000	1,000	1,000	1,000	1,000
計	1,000	1,000	1,000	1,000	1,000

備考 北滿特別區未報告

道教 道教ハ老子ノ哲學的人生觀ヲ基礎トシテ發展シ、漢ヨリ三國時代ニ至リテ漸ク宗教的體系ヲ具備シ俗間信仰ノ中心トシテ今日ニ至レリ。其ノ宗派ニハ玄門、龍門、蓬萊ノ各正宗、尹喜、金山、華山、道陵等所謂三十六宗七十二派ニ別レ、龍門派最モ勢力アリトイハル。道教ニ屬スル廟ヲ一般ニ觀又ハ宮ト稱シ、佛教ノ僧侶ニ相當スルモノハ男子ヲ道士(羽士、羽客)女子ヲ女冠ト稱ス。

道教廟宇布教者及信者數

(大同二年十二月末現在)

省市區	廟宇	布教者		信者	
		男	女	男	女
奉天省	700	900	700	3,000	2,800
計	700	900	700	3,000	2,800

吉林省 300  
黑龍江省 400  
熱河省 100  
興安省 100  
新京特別市 100  
哈爾濱特別市 100

備考 北滿特別區未報告

回教 回教ハ回々教トモイヒ我國及支那回教徒ハ之ヲ天方教、清真教ト稱ス。清朝乾隆時代滿洲ニ傳ハリ、其ノ教徒ハ大多數ノ回人、漢人ノ兩血統混合セルモノナリ、回教ノ寺院ヲ清真寺ト稱シ、宗派ニハ東寺派、西寺派アリテ、唯一神ノ信仰ヲ遵奉シ偶像ヲ崇拜セス。而シテ寺院ニハ概ネ學校ヲ附設シテ教徒ノ子弟ヲ教育ス。其ノ大多數ハ初等教育ニシテ簡易ナル讀書、算術及アラビヤ文字ヲ教授シ、高等教育ニアリテハ經文等ヲ講演ス。

回教廟宇、布教者及信者數

(大同二年十二月末現在)

省市區	廟宇	布教者		信者	
		男	女	男	女
奉天省	90	166	166	89,666	84,500
吉林省	30	146	146	30,666	25,778
黑龍江省	30	130	130	5,780	3,989
熱河省	60	70	70	8,900	6,870
計	150	472	472	113,032	101,167

省市區	廟宇	布教者		信者	
		男	女	男	女
興安省	一	?	?	1,000	300
新京特別市	一	?	?	?	300
哈爾濱特別市	一	?	?	?	?
計	三	?	?	1,000	600
				二,000	900
				三,000	1,500

備考 北滿特別區未報告

**喇嘛教** 喇嘛教ハ佛教ノ一派ニシテ、主トシテ西藏、蒙古ニ行ハル。唐ノ太宗ノ時吐蕃拉薩ノ勇將スロンツァンカンボ (Strong de Tsang) 威ヲ四隣ニ振ヒ、使ヲ印度ニ遣ハシテ其ノ他ノ高僧及唐僧瑪哈德等ヲ迎ヘ、經典ヲ譯述セシメシニ始マリ、曾孫チスロンツァンカンボ (The Strong de Tsang) ノ時ニ至リテ西藏在來ノボン教ト佛教トノ融合調和ヲ企テ、コニ喇嘛教ノ源ヲ拓カレ爾來特異ノ發達ヲ遂ケタリ。由來高原民族ハ強烈ナル信仰心ヲ有シ、彼等ハ一意専心來世ノ冥福ヲ祈リ、長子以外ノ男子アレハ必ス一兩名ノ喇嘛ヲ出スヲ以テ家門ノ光榮トナスノミナラス、一人出家スレハ九族タメニ佛緣アリトノ信仰ヲ有ス。清朝カ蒙古懷柔ノ政策トシテ本教ヲ保護セルタメ滿洲ノ各地ニモ喇嘛ノ寺廟ト信者トヲ見ルニ至レリ。本教ニハ紅教(舊教)黃教(新教)ノ二派アリ、我國ニ於テハ後者ニ屬スルモノ多シ。

喇嘛教廟宇、布教者及信者數

(大同二年十二月末現在)

省市區	廟宇	布教者		信者	
		男	女	男	女
奉天省	三	160	?	1,877	2,761
吉林省	一	?	?	?	?
計	四	160	?	1,877	2,761
				4,637	4,637

省市區	廟宇	布教者		信者	
		男	女	男	女
黑龍江省	一	47	?	8,300	4,266
熱河省	五	47	?	?	?
與安省	二	47	?	?	?
新京特別市	一	47	?	?	?
哈爾濱特別市	一	47	?	?	?
計	三	188	?	8,300	4,266
				13,150	8,532

備考 北滿特別區未報告

**基督教** 基督教ノ滿洲傳道ノ先驅ヲナシタルモノハ羅馬カトリック教會ニシテ、十七世紀頃既ニ我國ニ傳來シタリト稱スルモ精確ナル資料乏シク詳ナラス。舊教ニ屬スルモノニハ天主教、希臘教、猶太教、新教ニ屬スルモノニハスコツトランド自由教會、アイルランド長老教會、丁抹ルーテル教會、基督復臨會及聖書協會等ノ諸派アリ、附帶事業トシテ學校病院、圖書館等ヲ經營スルモノ多シ。

滿洲國成立以來基督教ノ進出著シキモノアリ。

甲、天主教會布教者及信者數

(大同二年十二月末現在)

省市區	教會	布教者		信者	
		男	女	男	女
奉天省	七	113	33	11,473	10,368
吉林省	六	113	33	6,799	5,880
黑龍江省	二	44	22	9,355	6,207
熱河省	三	44	22	1,414	1,035
與安省	八	?	?	3,374	2,355
新京特別市	二	?	?	1,800	1,371
計	三	417	113	33,238	29,843
				62,000	45,856

省市區	教會	布教者		信者	
		男	女	男	女
哈爾濱特別市	一〇三	?	?	?	?
計					
備考 北滿特別區未報告					
奉天省	一五五	三〇〇	三〇〇	一四、五八〇	二四、七五三
吉林省	八三	三〇〇	三〇〇	六、五三一	一一、三三一
黑龍江省	一五	三三	三三	七、九九	一、一八九
熱河省	一五	三三	三三	一、〇〇〇	三、三三三
安徽省	四	三	三	一、五九	三、四
新寧特別市	七	三	三	一、九〇	三、〇〇
哈爾濱特別市	三	?	?	?	三、六八
計					三、六八
備考 北滿特別區未報告					三、六八

乙、基督教教會、布教者及信者數 (大同二年十二月末現在)

其他ノ雜教

薩滿教 薩滿教ハ滿洲民族固有ノ宗教ニシテ、母語ヲ忘ルル迄ニ漢人化シタル今日ニ於テ、滿洲固有ノ精神文化ヲ表現スルモノハ薩滿教ト謂フ可シ、彼等ノ間ニハ本教ノ信仰盛ニシテ村々ニハ一族ニ專屬スル巫人アリ。

白蓮教 一般ニ道教ノ一支派ト信セラル。財産均分主義ヲ實行ス。

在理教 白蓮教ノ一派ニシテ佛法ノ法ヲ奉シ、儒教ノ禮ヲ習フニアリト稱セラル。清朝嘉慶、道光ノ間羊誠證ナル者天津ニ於テ創始セルモノト稱セラレ、觀世音菩薩ヲ信仰シ、飲酒吃煙ヲ禁シ義氣ヲ重ンシ、秘密ノ嚴守ヲ誓フモノナリ。

在家理 在家理ハ清朝ノ康熙年代、南北支那ヲ連絡スル大運河ニ於ケル貢米運搬業者ノ同業組合ニ胚胎スルモノト稱セラル。現在哈爾濱、大連、營口、安東等ノ工業都市ニアリテハ勞働者及手工業者ノ大多數、農村ニ於テモ貧農ハ匪賊ト共ニ此ノ結社ニ屬スルモノ多シ。

猶太教 哈爾濱ニ教堂一處ヲ有スルノミ。哈爾濱及北滿鐵道沿線一帶居住ノ露人信仰ス。

道院及紅卍字會 道院ハ民國九年山東省ニテ洪解空、劉福祿兩名カ經典ヲ作成道場ヲ設ケシニ始マル。紅卍字會ハ道院ノ分院トモ言フヘキモノニテ、道院カ神靈ニ接シ各個人ノ得度修養機關ナルニ對シ、紅卍字會ハ掌務規則ニ基キ慈善博愛事業ヲ執行スル機關ナリ。其ノ宗旨ハ世界ノ平和ヲ促進シ、人類ノ災患ヲ救濟シ、互助互愛ニ基ク光明ノ世界ヲ建設セントスルニアリ。其ノ運動ハ未タ數年ニ過キササルモ、現今隱然タル勢力ヲ有スルニ至レリ。尙右ノ他、道德研究會、同善社等アリ。朝鮮人間ニアリテハ侍天教、天道教ノ外數教アルモ、ソノ傳道ニハ積極的ナルモノナシ。

第三節 孔子廟

祀孔典禮 我滿洲國ハ王道樂土樹立ヲ世界ニ聲明シ、大同主義ヲ標榜シ、門戸ヲ開放シ、舊軍閥ノ秕政ヲ掃蕩シテ德治國家建設ノ聖業ニ就ケリ。然レトモ此ノ大理想ハ一日ニテ成ルモノニアラス。時代民心ヲ指導教化スヘキ經綸ハ天、地、人三才ヲ貫徹融合シ、天ニ則リテ之ヲ地ニ行フニアリ。儒道ノ教フル所モ實ニ此ノ大道ナリ。コレ我國ニ於テ禮教ヲ重シ、孔教ヲ以テ德教ノ基トナシ、儒道大精神ヲ顯揚セントスル所以ナリ。ヨリテ我國ハ先ツ近世漸ク廢レタル祀孔典禮ヲ復活シ

之ヲ國祭トナシ、以テ民心ノ據ル所ヲ宣明シ、先聖先師ノ遺風行跡ヲ思慕渴仰シ、敬天愛人ノ氣風ヲ高メ、風教徳化ヲ篤  
ウシ、王道實踐ノ實ヲ舉ケントスルモノナリ。イマ該祀典復活後ノ經過ヲ示サン。

仲春、仲秋孔子祭ハ全國各地長官主祭ノ下ニ壯嚴盛大ニ舉行セラレ、當日ハ各學校學生ヲシテ祀典ニ參列セシメ、各地  
ニ於テハ講習會ノ開催、映畫、ボスター等ニヨリ建國精神及尊孔思想ノ普及ヲ計リタリ。特ニ新京ニ於テハ東三道街ノ孔  
子廟ニ於テ仲春丁祭ハ國務總理主祭官トナリ、仲秋丁祭ハ皇帝親シク釋典ヲ執リ行ハセラレタリ。

孔子廟 孔子廟ハ我國民崇仰觀念ノ象徴ニシテ、國家ノ重要ナル儀典執行ノ聖場タルノミナラス、又其ノ建物ニシテ結  
構ノ壯、輪奐ノ美、共ニ中外ニ誇示シ得ヘキモノ多シ。ヨリテ美術、工藝、歴史、其他學術等ノ證跡トシ、國民文化ノ標  
識トシテ之ヲ清雅、壯嚴ナラシメ、永ク保存スヘキモノナルコトハ敢テ言フ要セス。然ルニ各地ニ於ケル孔子廟ハ概ネ往  
年ノ祀典廢止ト共ニ之ヲ顧ルモノ尠ク、徒ニ自然ノ跳梁、兵匪ノ侵害ニ委ネ、廟宇ハ毀損シ、墻壁ハ倒潰シ、舊態ヲ維持  
スルモノ無ク甚タ憂慮スヘキ狀況ナリ。故ニ政府ハ各地ニ於ケル孔子廟ノ復舊ニ就キ目下具體的ニ考慮研究中ナリ。

全國文廟一覽表

名稱	省別	建設年	名稱	省別	建設年	名稱	省別	建設年
濟陽文廟	奉天	清天聰三年	岫巖文廟	奉天	清光緒三年	西安文廟	奉天	民國十六年
遼陽文廟	奉天	明洪武年間	寬甸	奉天	?	東豐	奉天	同十二年
海城	奉天	清雍正五年	柳河	奉天	民國八年	西豐	奉天	同十一年
營口	奉天	民國五年	輝南	奉天	同八年	清源	奉天	?
蓋平	奉天	清康熙年間	輝南	奉天	清光緒二十八年	開原	奉天	清康熙四十年
復縣	奉天	清同治九年	輝南	奉天	民國十一年	鐵嶺	奉天	清康熙三十年

附、關東州宗教調查表

名稱	省別	建設年	名稱	省別	建設年	名稱	省別	建設年
昌圖文廟	奉天	清同治七年	長春文廟	吉林	清同治十二年	安達文廟	黑龍江	民國十四年
梨樹文廟	奉天	清光緒五年	伊通	吉林	清光緒十四年	呼蘭	黑龍江	同十七年
懷德	奉天	清光緒五年	磐石	吉林	民國二年	巴彥	黑龍江	清光緒六年
安廣	奉天	?	延吉	吉林	民國二年	綏化	黑龍江	清光緒三十二年
遼源	奉天	民國九年	敦化	吉林	清光緒二十一年	望奎	黑龍江	清光緒十九年
通遼	奉天	同十年	寧安	吉林	清光緒六年	海倫	黑龍江	同八年
康平	奉天	清光緒九年	樺川	吉林	民國十六年	綏稜	黑龍江	?
新民	奉天	同十三年	方正	吉林	同十四年	慶城	黑龍江	民國八年
遼中	奉天	民國十四年	賓縣	吉林	清光緒十八年	通河	黑龍江	民國八年
盤山	奉天	?	阿城	吉林	清光緒十三年	承德	熱河	清乾隆四十四年
北鎮	奉天	元代	雙陽	吉林	清同治十三年	承德	熱河	清光緒十二年
義縣	奉天	?	五常	吉林	民國十年	灤平	熱河	清光緒十二年
錦州	奉天	明正統元年	榆樹	吉林	清同治十三年	豐寧	熱河	清嘉慶年間
錦西	奉天	民國十年	扶餘	吉林	清道光二年	圍場	熱河	清光緒三十一年
興城	奉天	民國五年	龍江	黑龍江	清道光二年	赤峰	熱河	清嘉慶二十年
綏中	奉天	民國十三年	嫩江	黑龍江	清康熙年間	朝陽	熱河	清道光三十年
永吉	吉林	清同治十年	通北	黑龍江	?	凌源	熱河	民國十四年
舒蘭	吉林	?	克山	黑龍江	民國十二年	平泉	熱河	同十六年
德惠	吉林	民國十六年	拜泉	黑龍江	同十五年	海拉爾市文廟	興安北分	清光緒八年
農安	吉林	清光緒十九年	青岡	黑龍江	民國八年	哈爾濱文廟	省北滿特別	清光緒八年

神社、廟宇、教會數

(關東廳調查)

(昭和七年末現在)

種別	神社	神道	佛道	基督教	其他	計
關東州	一〇	三一	一一九	一四一	二	二四
						五
						八
						三四〇



種別	滿鐵附屬地		關東州		滿鐵附屬地		關東州		計	
	氏	子	氏	子	氏	子	氏	子	氏	子
神	四一	三二	一〇	一七	二七	一八八	一〇四	八四	一〇四	一七
社	六七	三六	一〇	一〇	一八	一八	一〇	一〇	一〇	一〇
道	二〇七	八八	二〇九	一三二	三三一	三三一	一五七	一五	一五七	一五
佛	一五五	一四	一五七	一五	一七二	一七二	一五七	一五	一五七	一五
教	五	三	一	一	一	一	一	一	一	一
道	一五五	一四	一五七	一五	一七二	一七二	一五七	一五	一五七	一五
回	二〇六	四	一九九	一八六	二〇六	二〇六	一九九	一八六	二〇六	二〇六
喇嘛	一三七	二	一三七	二	一三七	一三七	一三七	二	一三七	一三七
喇嘛	一三七	二	一三七	二	一三七	一三七	一三七	二	一三七	一三七
基督	四七	二	二五	二	三六	三六	二五	二	三六	三六
儒	八	三	一	一	一	一	一	一	一	一
其	九	一	七	七	一三	一三	七	七	一三	一三
他	五三九	一九九	五〇〇	二九一	七九一	七九一	五〇〇	二九一	七九一	七九一
計	四一	三二	一〇	一七	二七	一八八	一〇四	八四	一〇四	一七
計	五三九	一九九	五〇〇	二九一	七九一	七九一	五〇〇	二九一	七九一	七九一

(關東廳調査)

(昭和七年末現在)

(關東廳調査)

(昭和七年末現在)

# 第四章 社會事業

## 第一節 概 說

社會事業ハ其ノ歴史淺キト舊政權時代當局ニ於テ諸社會事業ニ對シ研究指導等ノ事ナカリシ爲、諸施設未タ幼稚ニシテ單ナル慈善賑恤ノ域ヲ脱セス。哈爾濱ニ於テハ官營又ハ民營ノ進歩セル施設、兒童保護、授産、孤兒教育等ノ事業アリタリト雖モ、コハ例外ニ屬シ概ネ一般ニハ成績擧ラス、萎靡甚タ振ハサル状態ニアリキ。

我國建國ト共ニ深ク茲ニ鑑ル所アリ、建國ノ精神タル王道主義ニ基キ、民衆生活ノ安定ト福祉ノ増進ヲ期スル上ニ於テ社會施設ノ完備ヲ期シ、濟世救民以テ文化ノ恩惠ニ浴セシメンコトニ力ヲ致シツツアリ。即大同元年以來奉天、吉林、黒龍江三省及新京、哈爾濱兩特別市ニ於テ籌備中ナリシ地方社會事業聯合會ハ廣ク官民ヲ網羅シテ夫々成立ヲ見、敏活ナル活動ヲ開始スルト共ニ之カ連絡統制機關トシテ民政部内ニ滿洲國中央社會事業聯合會設立セラレ、又大同二年七月七、八兩日國務院會議室ニ滿日社會事業大會開催セラレ滿日社會事業ノ連絡提携ノ第一歩成リタリ。

康徳元年三月一日大典ニ當リ、皇帝陛下ニハ恩賜財團設立ノ爲國幣一百万圓、難民救済ノ爲五萬圓、建國犧牲者遺族撫恤ノ爲二萬五千圓、コノ外民間慈善事業團體獎勵補助金トシテ滿洲國中央社會事業聯合會ニ一萬圓ヲ各々御下賜アラセラレタリ。各關係當局ハ 皇帝陛下愛民ノ鴻恩ニ感泣シ、萬全ノ努力ヲナシツツアリ。

カクテ舊軍閥時代棄テテ顧ラレサリシ我國ノ社會事業モ漸ク其ノ面目ヲ一新スルニ至レリ。

計畫案 建國ト共ニ社會事業ノ發展ニ努力ヲ致シツアルコト上述ノ如クナルカ、近ク具體化ヲ見ルヘキ諸計畫ヲ舉ク  
レハ左ノ如シ。

一、義倉制度ノ確立 由來各縣ニ存在スル義倉制度ハ農民ノ不慮ノ災厄ニ備フル自治的相互扶助機關トシテ永ク其ノ使命ヲ果シ來レリ。然ルニ舊軍閥時代ノ末期ヨリ之カ運用紊亂シ、當局亦之ヲ惡用シテ私利ヲ圖ルニ至リ、更ニ近年兵匪其他ノ災害ニ依リ將ニ荒廢ニ歸セントスル狀態ニ在ルヲ以テ、中央ニ於テハ近ク之カ運用、取締ニ關スル統一的法規ヲ制定シ、以テ本制度ノ確立ト圓滑ナル運用ヲ期セントス。

二、方面委員制度ノ實施 我國ノ政治的、經濟的各方面ノ工作ハ着々トシテ進歩シ居ルモ、他面急激ナル社會的變革ノ齎セル必然的現象トシテ特ニ都市ニ於テ犠牲者、敗殘者ヲ生シツアルハ看過シ能ハサル所トス。然レトモ之カ救濟施設ニ巨費ヲ投スル事困難ナル現狀ニ於テハ、方面委員制度ノ實施コソ最モ時宜ニ適セルモノト謂フヘシ。本制度ハ多數篤志家カ社會連帶、相互扶助ノ精神ヲ以テ貧困者ノ善キ隣人トナルモノニシテ、政府ハ之カ實施ヲ近ク實現セシメントス。

三、隣保事業 隣保事業ノ實施ハ隣人教化並社會問題ノ調査研究上重大ナル意義ヲ有スルコト論ヲ俟タス。本事業ノ成否ハ特ニ當事者ニ俟ツ所大ナルヲ以テ、徒ニ規模ノ大ヲ競フコトナカラシメテ、貧民窟ノ一部ニ隣保館ヲ設置シ、純正熱心ノ士ヲ迎ヘテ之ニ當ラシメ隣人教化ノ實ヲ舉ケントス。

上述ノ方面委員制度及隣保事業ハ、先ツ首都新京ニ試驗的ニ實施シ、漸次哈爾濱、奉天、吉林、齊々哈爾等ニ及サントスルモノナリ。

興安總署ニ於テモ社會事業ノ重要ナルニ鑑ミ、銳意其ノ對策ヲ考究中ナリシカコノ程漸ク成案ヲ得、先ツ民間ニ於ケル該事業ノ獎勵ヲナス一方災害或ハ凶年ニ備ヘンカ爲公倉ノ設立ニ努力シ、近クコレカ實現ヲ見ントシツアアリ。

## 第二節 社會事業行政機關及補助機關

### 一 社會事業行政機關

中央行政機關 社會事業行政機關トシテハ中央ニ民政部地方社會科アリ、庶事、救護、福祉、勞工ノ四股ニ分レ、地方社會事業ノ監督助成ニ任スルト共ニ賑恤、救濟及國內官、私營社會事業ノ振興獎勵ヲ圖リ、併テ勞働ニ關スル事項ヲモ管掌ス。

特別行政區劃タル興安省ニ於テハ興安總署政務處ニ文教科ヲ置キ、總括的社會事業行政ヲ管掌セシム。

地方行政機關 社會事業ノ地方行政ニハ奉天、吉林、黑龍江、熱河ノ四省ハ民政廳民治科或ハ行政科ニ於テ、北滿特別區ハ行政處第一科ニ於テ、新京、哈爾濱兩特別市ハ行政處社會科ニ於テ、夫々社會事業行政ヲ管掌シ、縣ニ於テハ內務局ニ於テ之ヲ管掌ス。興安各分省ハ民政廳文教科ニ於テ、各旗縣ハ內務科ニ於テ夫々管區内ノ社會事業行政ヲ管掌ス。

### 二 社會事業行政補助機關

地方社會事業聯合會 凡ソ一社會事業行政ニ關スル事項ハ民政部社會科ノ管掌スルコト上述ノ如クナルカ、之カ行政ノ補助機關ヲ設置シ以テ社會事業ノ連絡協調、調査研究並向上發展ヲ圖ルコト緊要ナルノミナラス、社會事業ハ本來ノ性質ハ社會大衆ニヨリテ理解セラレ其ノ支持ヲ得大衆ヲ背景ニ組織的且有機的ニ經營セラルルニ非レハ其ノ目的ヲ達成スル事到底困難ナリ。

茲ニ於テ官民各方面ノ意響ヲ廣ク徴シテ之カ方策ノ考究ニ資セントシ、先ツ大同元年十月十二日、民政部社會科主催ノ下ニ新京社會事業家懇談會ヲ國務院會議室ニ開キ、社會事業家相互並ニ政府當事者トノ意志ノ疎通ヲ圖ルト共ニ一般ノ希望ニ就キ聴取スルトコロアリシカ、現在國內ニ社會事業團體ノ連絡統制機關皆無ナルタメ、事業ノ重復、不統一ヲ來スノミナラス、調査研究ノ便ヲ缺クヲ以テ之カ對策ヲ講スル必要アリトノ意見ノ一致ヲ見、先ツ奉天、吉林、黑龍江三省及新京、哈爾濱兩特別市ニ「滿洲國地方社會事業聯合會」ヲ組織スルコトナレリ。其ノ目的トスル所ハ勿論社會事業ノ連絡、統制、調査研究並改善發達ニ資スルニアリト雖モ、一面社會事業關係者ヲシテ積極的ナル社會指導ニ當ラシムルト共ニ、有事ノ際ニ於ケル社會事業團體及關係者ノ活動ヲ完全ナル連絡統制下ニ置カシメントスルニアリ。

即チ大同二年五月四日附民政部訓令第二四〇號ニ曰ク

人民久シク軍閥ノ虐政ヲ受ケ窮困ノ極ニ達セリ窮苦ノ民衆ニ對シ救濟方法ヲ講スルハ目下ノ急務タリ然レトモ民衆福利ノ増進並ニ社會凡化ノ挽回ヲ圖リ人民ヲシテ獨立自營セシメ以テ國家ノ良民タラシムルハ乃チ社會事業本來ノ目的ニシテ又王道政治ノ眞精神ナリ貴管區域内ニ社會事業團體及其ノ關係者並ニ斯業ニ熱心ナル者ハ官民ヲ網羅シ各地方ニ社會事業聯合會ヲ組織シ以テ統制ニ便ニシ而テ緊密ノ連絡ヲ圖リ相互同心協力シテ切實ニ調査研究ヲ爲シ以テ斯業ノ改善發達ヲ期スヘシ本部ハ社會事業振興ノ目的ヲ以テ特ニ社會事業聯合會ノ準則ト指導並ニ振興方策ヲ制定シ本令ト共ニ發送ス貴署ハ所屬ニ轉令シ聯合會ヲ組織セシメ第十一條ノ規定ニ據リ各職員ヲ選定シ並ニソノ氏名履歷ヲ本部ニ報告シ審査ニ備フヘシ此ニ令ス

右訓令ニ從ヒ各省、市當局ハ廣ク官民ヲ網羅シテ夫々左ノ如ク之カ組織ヲ了シ敏活ナル活動ヲナシツツアリ。

新京特別市社會事業聯合會 大同二年七月一日組織。

本會籌備時代ニ於テ既ニ日本東北天災救濟金募集ニ當リ三千餘圓ヲ得テ之ヲ贈リ、我國最初ノ同情週間ヲ實施シ、本會

成立ト共ニ本會直營トシテ南關財神廟内ニ施粥廠並庇寒所ヲ開キ貧困者ノ救濟ニ當リ、大同三年ニ入りテ同情週間ノ全國的實施ヲ圖リ且新京市貧民ノ救濟ニ資スヘク同情金ノ募集ヲ行ヘリ。

哈爾濱特別市社會事業聯合會 大同二年十月十七日組織。

奉天省社會事業聯合會 大同二年十月二十三日組織。

既ニ早ク本會籌備時代洮南地方ノ大水災ニ對シ直ニ各地方社會事業聯合會ニ呼ヒカケ救恤金募集ニ努力シ、大同二年末迄ニ約一萬圓ノ義捐金ヲ得テ夫々罹災地ニ贈レリ。

吉林省社會事業聯合會 大同二年九月六日組織。

黑龍江省社會事業聯合會 大同二年十二月二十五日組織。

滿洲國中央社會事業聯合會 各地方社會事業聯合會ハ前記ノ如ク三省、二特別市ニ夫々成立セルヲ以テ民政部内ニ之カ中央統制連絡機關タル滿洲國中央社會事業聯合會ヲ組織スル爲メ大同二年九月、中央社會事業聯合會籌備委員會組織セラレタルカ、大同三年二月ニ至リ其ノ成立ヲ見ルニ至レリ。

其ノ組織ヲ表示スレハ次ノ如シ。

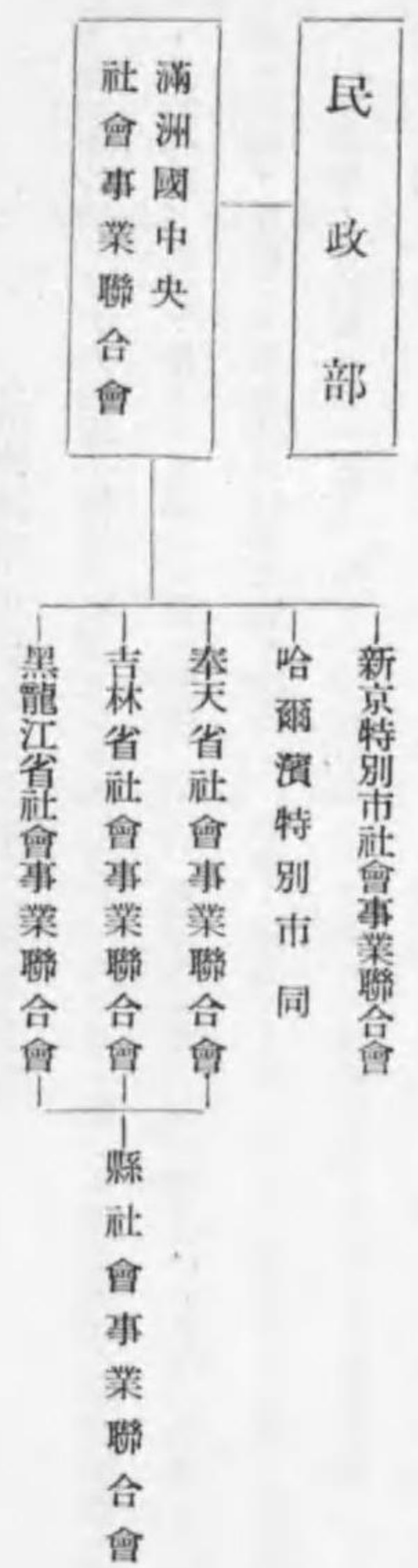

滿洲國中央社會事業聯合會趣意書

我方滿洲國各地ニ於テ人類愛ノ精神ヲ基調トシ宗教的信念ヲ以テ事ニ當レル慈善家熱心家其數多ク成績亦大イニ見ルヘキモノアリ、然レ共惟フニ社會生活ノ安寧ト人類幸福ノ増進ヲ期センカ爲ニハ富ニ貧困、疾病、犯罪等所謂人類社會生活ノ苦惱ト障害トヲ除去スルニ止マラス、進ンテ社會連帶ト相互扶助ノ精神トニ立脚シ民情ヲ達觀シテ積極的ニ社會狀態ヲ改善シ、社會ノ缺陷ヲ未然ニ防止シ健全ナル社會ノ建設ヲ圖リ、之カ爲ニ隨時適切ナル方策ノ實施ヲ努メサルヘカラス。社會事業ノ目的實ニ茲ニ在リ。然ルニ社會事業ヲ以テ單ナル慈善事業ト混同シテ救護事業ニノミ重キヲ置クノ傾向ナキニシモ非ス。斯クテハ被救護者ヲシテ徒ラニ依頼心ヲ起サシムル弊風ノミ生スルニ終ラン、斯ル弊ヲ根本的ニ除去シ能ク養ヒ、能ク教ヘテ獨立自營ノ民ヲラシムルコソ社會事業ノ本義ニシテ、更ニ百尺竿頭一步ヲ歩メテ人倫ヲ強調シ、民族ノ融和ヲ圖リ、精神及經濟的生活ノ向上ニ努メ、以テ國民ノ精神ト活力トノ作興ニ資セサルヘカラス。社會事業ニ關連シテ社會教化事業ノ必要ヲ強調スル所以茲ニ在リ。

滿洲國ハ建國後日猶淺ク庶政多端ナリト雖、立國ノ精神ニ基キ王道樂土ヲ建設センカ爲ニハ、社會事業ハ一日ト雖之ヲ閑却スル能ハス、而モ社會事業ハ一般民衆ノ理解同情並ニ熱心ナル後援ト、一致協力無クンハ其ノ圓滑ナル發達ヲ期スルコト到底困難ニシテ、更ニ徹底セル施設ノ運用ハ、社會事業ノ根本要素タル人物ノ養成ニ俟テ始メテ其ノ完璧ヲ期スルヲ得ヘシ。

先般政府當事者並事業家、德望家、篤志家及事業權威者等廣ク官民ヲ網羅シテ、國內主要省市ニ於ケル社會事業ノ調査研究、向上發達並連絡統制ヲ圖ルノ必要大イニ認メラレ、既ニ奉天、吉林、黑龍江三省及新京、哈爾濱ニ特別市ニ夫々地方社會事業聯合會組織セラレ、着々其ノ實ヲ舉ケツツアリ。更ニ右各地方社會事業聯合會ノ統制連絡ニ當ランカ爲中央機關設置ノ必要認メラレ、曩ニ籌備委員會組織セラレ、今回諸準備成リテ茲ニ滿洲國中央社會事業聯合會ノ成立ヲ見タリ。

本會ハ民政部内ニ之ヲ置キ、地方會社事業聯合會ノ連絡統制ヲ圖リ、社會事業ニ關スル調査研究ヲ遂ケ、事業従事者ノ養成ニ努ムルト共ニ、社會事業ニ關スル一般ノ智識理解ヲ深メ、以テ社會事業ノ健全ナル發達ヲ期スルヲ以テ目的トス。社會事業關係者ハ勿論、廣ク諸賢ノ奮ヒテ本會ノ趣旨ニ賛同セラレ、本會ノ目的達成ノ爲協力セラレシコト切望ニ堪ヘサルナリ。

滿洲國中央社會事業聯合會章程

第一條 本會ハ滿洲國中央社會事業聯合會ト稱ス

第二條 本會ハ事務所ヲ新京民政部ニ置ク

第三條 本會ハ滿洲國各地方社會事業聯合會及一般社會事業ノ連絡統制並其ノ健全ナル發達ヲ圖ルヲ以テ目的トナス

第四條 本會ハ前條ノ目的ヲ達スル爲大要左ノ如キ事業ヲ行フ

- 一、滿洲國各地方社會事業聯合會、社會事業團體及各熱心家ノ連絡協調
- 二、社會事業ノ調査研究及振興獎勵
- 三、社會事業功勞者ノ表彰並社會事業従事者ノ養成
- 四、社會事業ニ關スル諸會合ノ開催並後援
- 五、主管官廳ノ諮問應答並建議
- 六、地方ノ改善並福祉事業ノ助成
- 七、其ノ他必要ト認メタル事項

第五條 本會ニ左ノ役員ヲ置ク

名譽顧問	若干名
名譽總裁	一名
總裁	一名
副總裁	一名
會長	一名
副會長	二名
理事	若干名(内二名常務理事)
監事	二名
評議員	若干名

第七編 教育、宗教 社會事業 第四章 社會事業

各役員ハ名譽職トス互選セラレタル副會長及常務理事ノ任期ハ二年トス但シ重任ヲ妨ケス

第六條 名譽顧問ハ會長之ヲ委託ス

名譽總裁ハ國務總理大臣ヲ推戴ス

總裁ハ民政部大臣ヲ推戴ス

副總裁ハ民政部次長ヲ推戴ス

會長ハ民政部總務司長ヲ推戴ス

副會長内一名ハ民政部地方司長ヲ推シ他ノ一名ハ理事ノ互選ニ依ル

理事ハ民政部警務司長、民政部衛生司長、民政部地方司總務科長、民政部地方司社會科長、民政部地方司財務科長、文教部總教司社會教育科長、各地方社會

事業聯合會會長、滿洲國協和會代表者ヲ以テ之ニ充ツ

常務理事ハ民政部地方司社會科長及理事ノ互選ニ依ル一名ヲ以テ之ニ充ツ

監事ハ民政部總務司經理科長及地方司行政科長ヲ以テ之ニ充ツ

評議員ハ會長ノ任命セル者ヲ以テ之ニ充ツ

第七條 總裁ハ本會ヲ總理ス

副總裁ハ總裁ヲ補佐ス

會長ハ本會ヲ代表シ一切ノ事務ヲ掌理ス

副會長ハ會長ヲ補佐シ會長事故アルトキハ其ノ職務ヲ代理ス

監事ハ本會ノ財務及業務ヲ監査ス

第八條 本會ニ主事並書記ヲ置キ會長之ヲ任免ス

主事ハ會長ノ命ヲ承ケ本會ノ事務ヲ掌ル

書記ハ庶務會計ニ從事ス

第九條 理事會ノ議決ヲ經ヘキ事項左ノ如シ

本章程ノ定ムル所ノ外

一、豫算及決算ニ關スル事項

二、資産ノ管理ニ關スル事項

三、綱領章程施行細則及事業實行上ノ重要事項

第十條 評議會ハ會長及理事會ノ諮問ニ應シ本會事業ノ審議及建言ヲ爲スコトヲ得

第十一條 總會、理事會及評議員會ハ毎年少クトモ一回之ヲ開催シ會長之ヲ議長トナル

第十二條 本會ノ資産ハ左記ノ各號ニ依ル

一、補助金及捐款

二、資産及事業ヨリ生スル收入

三、基本財産

第十三條 本會ノ經費ハ前條ノ第一、二項ヨリ支辦ス

第十四條 本會會計年度ハ政府會計年度ト同シ

第十五條 綱領章程及施行細則ハ理事ノ三分ノ二以上ノ同意ヲ經テ變更スルコトヲ得

**滿日社會事業大會** 社會事業ノ向上發展ヲ圖リ、更ニ東亞ノ平和及人類ノ福祉増進ノ目的ヲ達成センカ爲ニハ滿日社會事業家ノ提携ニ俟ツトコロ大ナルモノアルヲ痛感シ、民政部社會科斡旋、新京特別市社會事業聯合會及滿洲事業協會共同主催ノ下ニ、大同二年七月七、八兩日國務院會議室ニ於テ滿日社會事業大會ヲ開催セリ。

當日、執政府、總務廳、民政部、文教部、新京特別市各關係者並奉天、吉林、黑龍江各省及哈爾濱特別市各社會事業聯合會各代表等六十二名、日本側ヨリハ關東廳滿鐵、大連民政署大連市各關係者及各地社會事業家等五十六名參集セリ。

當日 執政ヨリ賜リタル宣詞及大會宣言左ノ如シ

### 執政宣詞

夫レ國家ノ根本ハ人民ニ在リ、人民ノ事業ハ社會ニ關ハル、之ヲ以テ社會事業ナルモノハ、人類ノ脈絡貫通ヲ謀リ、合力以テ其ノ福利ヲ發揮スヘキナリ。  
現ニ滿洲國ハ、新興ノ際ニ當リ凡百ノ事業方ニ萌芽ニ在リ、知識未タ極メテ周情ニ充タス、志亦扞格ナシトセス、聯合會及協合等ノ組織アルニ賴リ、以テ指導ヲ施シ、而シテ進行ニ利セン、庶幾クハ全滿社會事業家愈々團結シ、而シテ力量愈々擴充シ、而シテ範圍愈々廣シ。兩國共同ノ利益タルヤ實ニ量ル可カラス、之切ニ希望スル所ノモノナリ。

### 宣言

本大會ハ人道ノ大義ニ則リ、人類相愛ノ精神ヲ發揮シ、以テ社會ノ福祉ヲ圖リ、東亞永遠平和ノ基礎ヲ確立スルカ爲、滿日兩國社會事業家ノ提携協調ヲ策シ、社會事業ノ發達普及ヲ期ス

右宣言ス

昭和八年七月七日

大同二年七月七日

滿日社會事業大會

更ニ各關係者ヨリ次ノ如キ諸事項提案サレタルニツキ、何レモ滿日雙方ヨリ各五名乃至七名ノ委員ヲ選出シテ之ガ審議ニ當ルコトトシタリ

### 提案事項

一、滿日社會事業連絡提携ニ關スル事項

(甲) 藥物配布方法ニ關スル件

(乙) 滿鐵附屬地ヲ中心トシテ滿洲國側社會事業トノ連絡協調ノ件

(丙) 全滿職業紹介事務ノ連絡ニ關スル件

(丁) 全滿的ニ救濟事務ノ連絡ヲ圖ルノ件

(戊) 免囚保護ニ關スル全滿的連絡ノ件

二、主要都市ニ方面委員制度ヲ設ケ、同時ニ全滿的方面委員ノ聯盟ヲ組織スルコトヲ其ノ筋ニ建言スルノ件

三、營口港ニ海員慰藉機關設置要望ノ件

四、社會事業普及ノ方策

五、社會教化運動ニ關スル件

六、社會事業家養成ノ件

七、嗚啡患者救濟ノ件

八、東亞社會事業聯盟結成ノ件

九、逆産ヲ聯合會ノ基金ニ充ツルノ件

十、失業者救濟ニ關スル件

右ノ中第一甲項ノ件ハ滿洲社會事業協會ヨリ胃腸藥一萬一千七百袋、皮膚藥三千三百袋ノ寄贈アリタルヲ以テ、九月十日滿洲各地方社會事業聯合會ヲ通シ之ヲ分配セリ。尙本大會ニ於テ選出セラレタル委員ハ十一月九日、大連ニ於テ小委員會ヲ開催シ、本大會提案事項ヲ審議シタリ。

### 第三節 主ナル社會事業

#### 一 官營社會事業

我國官營社會事業トシテハ、省又ハ縣市ノ經營ノ下ニ救濟院、教養工廠、濟良所等ノ名稱ヲ以テ養老、育嬰、嗎啡患者療養、授産、濟良等ノ事業ヲ行フモノアルモ、多クハ其人ヲ得サルト財政困難ノ爲過去ニ於テハ殆ト其ノ成績ノ見ルヘキモノナカリキ。我カ建國ト共ニ之カ發達ニ努力ヲ致シツツアリ。

イマ官營社會事業施設中主ナルモノヲ舉ケレハ左ノ如シ。

**救濟院** 救濟院ハ一名殘廢所トモ稱セラレ、無告、老廢者(時ニハ孤兒、浮浪者又ハ嗎啡中毒者)ヲ收容スルヲ目的トス。設立年代ハ都市ニ於テハ一般ニ古ク、地方各縣ニ於テハ民國十八、九年ノモノ多數ヲ占ム。其ノ設立ノ古キモノハ最初ハ主トシテ私人ノ經營ニ係リシカ、後經營困難其他ノ理由ニヨリ官營ニ移サレタルモノ多シ。現在ノモノハ悉ク官營ニシテ、市又ハ縣ノ經營ニナルモノ多ク主要都市ハ勿論各縣公署所在地ニ之カ施設ヲ見ルニ至レリ。

**遊民習藝所** 遊民習藝所ハ一名教養工廠トモ稱セラル。殆ト民國以後ノ創設ニ係リ、當初ハ無依ノ遊民ニ授産スルヲ目的トスル私營機關ナリシカ、民國十二年以後漸次警察廳或ハ公安局ノ管理ニ移ルト共ニ、主要各都市及縣ニ於テ續々

之カ設立ヲ見ルニ至レリ。(現在新京ニ於テハ市公署ニ移管セラル)主トシテ嗎啡中毒患者、小盜、浮浪者、比較的罪輕キ者ヲ約一ヶ年ヲ限リテ強制收容シ、惡癖ヲ矯正シ木工、織布、染色、洗濯、裁縫及印刷等ノ職業ヲ授クルヲ目的トス、之カ組織及外觀ハ刑務所ノ如キ觀アリ。社會事業トシテハ變態的ナレトモ之カ施設、内容及組織ニ改良ヲ加フル時ハ特色アル社會施設タラシムコトヲ得ン。

**濟良所** 濟良所ハ娼妓、人妾、婢女等ニシテ抱主又ハ主人ノ虐待ニ堪ヘス、警察ニ届出テタル際無條件ニテ之ヲ收容保護セルモノナルカ、後正式ノ濟良所設置セララルニ至レリ。所内ニ於テハ國文、算術、裁縫等ヲ教授シ、道德講話ヲナシ、常識及婦徳ヲ涵養セシメ、若シ之等ノ收容者ニ對シ結婚希望者アル時ハ、女子ノ承諾ヲ得タル後男子ヨリ收容期間中ノ生活費ヲ受ケテ保證人立會ノ下ニ女子ヲ引渡ス。

濟良所ハ從來警察廳又ハ警察局ニ於テ管理セル所ナリシカ、新京特別市ニ於テハ大同二年、首都警察廳ヨリ之カ移管ヲ受ケタリ。

**官醫院** 滿洲ニ於ケル官醫院ハ前清光緒時代ニ端ヲ發セルモノ最モ多ク、都市ハ勿論各縣ニモ殆ト其ノ設立ヲ見タリ、官醫院ハ地方官署ノ直營ニ係リ、漢、洋兩法ヲ以テ貧困者ノ治療ニ當リ其ノ功績見ルヘキモノアリシモ一般慈善事業ト同様漸次衰退ノ一途ヲ辿リ、今日殘存セルモノ全國ヲ通シテ僅カ十數ヶ所ニ過キササル状態ナリ。

**義倉積穀** 各縣ニハ義倉積穀ノ制度アリ、農民カ不慮ノ災危ニヨリ應急救助ヲ要スルトキニ備フル自治的相互扶助ノ機關トシテ永ク其ノ重要ナル機能ヲ發揮シ來レルモノナリ、然ルニ舊軍閥時代ノ末期ヨリ之カ監督ヲ怠リ其ノ運用紛亂ヲ見、且當局者亦之ヲ惡用シ私利ヲ圖ルニ及ヒ其ノ弊漸ク拾收スヘカラサルニ至リ、加フルニ事變以來兵匪其ノ他ノ災害ヲ蒙リ荒廢ニ歸セントスルニ至レルヲ以テ、目下民政部ニ於テ之カ運用及取締ニ關スル統一法規ノ制度ヲ考慮シツツアリ。

今參考ノ爲民國十七年七月公布ノ義倉管理規則ヲ舉ケン。

義倉管理規則

(民國十七年七月公布)

- 第一條 災害不作ノ救済ヲ目的トスル地方公有ノ積立倉穀ハ義倉ト稱シ本規則ニ依リ之ヲ管理ス
- 第二條 義倉ノ全縣又ハ全市ニ屬スルモノハ某縣又ハ某市義倉ト名付ケ鄉村ニ屬スルモノハ某地方義倉ト名付ケ
- 第三條 各地方ノ義倉ハ少クモ兩地貧民ノ三ヶ月分ノ食糧ヲ蓄フヘシ
- 第四條 從來ノ有スル義倉ニ當地貧民ノ三ヶ月分ノ食糧ニ足ラサルトキハ縣政府ニ於テ補充スヘシ
- 第五條 從來義倉ヲ設ケサル地方ニハ縣又ハ市政府カ地方法定團體又ハ公正ナル人士ト會同シ義倉ノ建設ヲ計リ並第三條ノ規定スル食糧ノ收集ヲ計ルヘシ
- 第六條 各地方義倉食糧ノ補充又ハ收集ハ左記ノ一ニ依リ之ヲ行フ

一、攤派 (戶割)

二、勸募 (寄附)

第七條 攤派方法ハ縣又ハ市政府カ地方法定團體又ハ公正ナル人士ト會同シ、管内股實ナル住民ニ付財產狀況ヲ参照シ可能範圍内ニ於テ之ヲ定メ、實收清冊ヲ編成シ民政廳ニ呈報スルト共ニ公示スヘシ

第八條 勸募方法ハ縣又ハ市政府或ハ地方法定團體カ管内股實ナル住民、又ハ公益ニ熱心ナル人士ヲ招集シ能フ限り寄附スル様設論シ、又ハ公正ナル人士ヲ選ヒ、戶別訪問ニ依リ寄附ヲ勸誘セシムルコトヲ得

其ノ得タル金額ハ清冊ヲ編成シ縣又ハ市政府ヨリ民政廳ニ呈報スルト共ニ公示スヘシ

第九條 倉穀ノ攤派及勸募ニ當リ穀類ヲ產セサル地方ニ於テハ雜糧又ハ現金ヲ以テス、其ノ保存困難ナル雜糧ハ之ヲ賣却スルコトヲ得、但シ現金及雜穀ハ共ニ倉ニ置ケヘシ

第十條 義倉ノ積立穀類ハ如何ナル事情アルモ別途ニ流用シ又ハ現金ニ換フルコトヲ得ス

第十一條 各地方義倉ハ縣又ハ市政府カ地方法定團體ト會同シ、管内ニ付名望アル人士三人乃至五人ヲ委員ニ推舉シ委員會ヲ組織シテ之ヲ管理ス、委員中ヨリ委

員長一人ヲ互選ス

義倉管理委員會委員ハ均シク名譽職トス

第十二條 義倉管理委員會ノ職掌左ノ如シ

- 一、穀倉ノ建築並修繕ニ關スル事項
  - 二、倉穀ノ保存並交換ニ關スル事項
  - 三、倉穀ノ使用補充及返付ニ關スル事項
  - 四、倉穀ノ消耗及損失ノ考查ニ關スル事項
  - 五、倉穀ノ出入並一切ノ收支及報告ニ關スル事項
- 第十三條 義倉管理委員會カ倉務ノ處理ニ當リ務メテ縣又ハ市政府ノ監督ヲ受ケ
- 第十四條 義倉積穀ノ使用ハ左記ニ依リ之ヲ行フ

一、貸 與

二、平 糶 (糧價調節)

三、散 放

第十五條 義倉積穀ハ委員會ニテ災害不作ノ狀況ヲ參照シテ縣又ハ市政府ニ呈請シ其ノ使用スヘキ方法ヲ定ム

第十六條 貸與ノ利率期間及平糶ノ價額ハ委員會ニ於テ地方狀況參照ノ上縣又ハ市政府ニ呈請シ之ヲ定ム

第十七條 各縣市重大ナル災害ニ罹リタル場合ハ鄰接未被災ノ各縣市ニ交渉シ倉穀ヲ借用スルコトヲ得其ノ數量利率期間及償還方法ハ關係縣市政府ノ協議ノ上民政廳ニ呈報スヘシ

前項救災協助方法ハ民政廳令ニテ各縣市政府ヲシテ之ヲ行ハシム

第十八條 同一縣ノ各鄉村聯合シテ義倉ヲ設ケル必要アル場合ハ當該鄉村ニ依リ聯合組織スルコトヲ得、但シ之カ組織ニ關シテハ縣政府ノ許可ヲ得テ本規則ニ依リ之ヲ管理ス



第十九條 各地方義倉ハ毎年未舊存新收使用數量現存數量並現金ノ收支額ヲ各々清冊ニ記入シ民政廳ニ呈報シ管内ニ公示スヘシ

前項清冊報告ハ各省區民政廳取繕メテ内政部ニ報告スヘシ

第二十條 各地方義倉ノ處理狀況ニ對シテハ民政廳隨時省政府ニ報告スヘシ

第二十一條 倉穀ノ管理者又ハ攤派及勸募ニ關與スル者ニシテ不當處理又ハ不正行爲アリタル場合ハ相當ナル懲戒處分ヲ行フヘシ、但シ其ノ範圍刑事ニ涉ルモノハ刑事法規ノ規定ニ依ル

ハ刑事法規ノ規定ニ依ル

第二十二條 義倉管理ニ對スル細則ハ縣市政府ニテ之ヲ定メ民政廳ニ呈報スヘシ

第二十三條 特別市ニ義倉設置ノ必要アル場合ハ本則ノ各規定ヲ準用シテ之ヲ設置スルコトヲ得

但シ前項ノ義倉ハ特別市政府ノ監督ヲ受ケ其ノ設置ニ關シテハ特別市政府ヨリ内政部ニ通知スヘシ

附 則

第二十四條 本規則施行前ニ於テ義倉ノ設置アリシ地方ハ、其ノ倉穀數量、貸出石數、商人ニ貸出シテ利息ヲ取レル石數、及臨時借用、又ハ現金ト交換シタル石

數等ヲ悉ク調査シ、民國十七年十二月末迄ニ報告スヘシ

但シ特殊事情アルモノハ該民政廳ニ呈請シテ展期スルコトヲ得

第二十五條 前條貸出ヲナセ倉穀ハ地方慣例ニ依リ取扱人ニテ期限ヲ定メテ償還セシムヘシ

商人ニ貸出シテ利息ヲ取レルモノ、及現金ト交換シタルモノハ、縣市政府ニテ期限ヲ定メテ回收ノ上穀ヲ以テ倉ニ還付セシムヘシ

但シ公用ノ爲借用セルモノハ民政廳ニ於テ期限ヲ定メテ縣市政府ヲシテ償還セシム

第二十六條 本規定施行前ニ設立セシ全省又ハ舊制一府或ハ一州ニ屬スル義倉ハ、民政廳ニテ專員ヲ派遣シ切實ニ調査ノ上各縣ノ原出穀數量ニ依リ各縣義倉ニ返

還セシムヘシ

第二十七條 本規則ハ公布ノ日ヨリ施行ス、但シ未盡事項アラハ部令ヲ以テ修正スルコトヲ得

### 二 民營社會事業

我國ニ於ケル民營社會事業團體ノ特質ハ、其ノ何レモカ宗教的色彩ヲ濃厚ニ有スル點ニアリ。コハ我國社會事業カ主トシテ宗教團體又ハ修養團體ノ附帶事業、或ハ事業執行機關トシテ組織セラレアルカ爲ナリ。尙基督教外國宣教師カ國內各地ニ亘リテ僻陬ノ地ヲ顧ミス數十年ニ亘リテ献身のニ社會事業ニ盡シ來レルハ驚嘆ニ値スヘシ。

今、我國民營社會事業團體ノ主ナルモノヲ舉クレハ次ノ如シ。

**世界紅卍會** 世界紅卍字會ハ「道院」ト稱スル信仰團體ノ附屬活動機關ニシテ、道院カ救世濟民ノ純信仰團體タルニ對シ、紅卍字會ハ道院ノ主旨ヲ積極的ニ實施スル社會事業團體ナリ。最初ハ殘廢院或ハ施藥等ノ小施設ニ止マリシカ、漸ク擴大、遂ニ民國十一年十月、紅卍字會ノ設立ヲ見ルニ至レリ。而シテ本會ハ北平ニ總會ヲ、各地ニ總分會或ハ分會ヲ置キシモ、大同二年三月、一國一總會ノ主旨ニ基キ新京分會ヲ以テ滿洲總會トナシ、國內分會ノ統制ニ當ラシメタリ。

本會ノ目的トスル所ハ道院ノ附帶事業トシテ世界平和ト災患救濟ヲ圖ルニアリ。

今コレカ事業ヲ舉クレハ次ノ如シ。

- 一、紅卍字醫院 施藥施藥ヲナス
- 二、貧民工廠 貧民災民ニ技術ヲ授ク
- 三、平民學校 貧民子弟ヲ無料ニテ教育ス
- 四、惜字會 字ヲ書キタル紙ヲ粗末ニセサランカ爲街頭ヨリ拾ヒ集メテ爐中ニ焚ク

- 五、因利局 貧民ニ營業資本ヲ無利子ニテ貸與ス
- 六、育嬰堂 養育ノ資ナキ者ノ嬰兒ヲ養育ス
- 七、殘廢院 不具者廢疾者ヲ收容シ工作ヲ教フ。盲啞學校ヲ附設セルトコロアリ
- 八、紅卍字新聞 月刊及週刊新聞ヲ各分會ニテ發刊ス
- 九、慈濟印刷所 本會慈善宣傳ノ印刷所ナリ
- 一〇、粥 廠 冬期及災患時貧困者ニ施粥ヲナス
- 一一、平 糶 一地方カ災患ニテ窮迫ノ際他地ニテ食糧ヲ購入シ之ヲ廉賣ス
- 一二、施 棺 貧困者ニ棺具ヲ施與ス
- 一三、施 藥 疾病發生時隨時施藥ス
- 一四、冬 賑 冬期貧民ニ施米又ハ綿衣ヲ施與ス

以上ノ常設の事業ノ外、戰時及天災地變ニ應シテ臨時的救濟事業ヲ行フ。滿洲事變勃發スルヤ、各分會ハ直ニ救濟隊ヲ組織シ傷病將士ニ對スル施療及遺棄死體ノ清掃ニ盡力スルト共ニ四省ノ有志、蒙古人及回教徒等ト提携シ、士、農、工、商全滿二十一團體、代表者ヲ以テ四民維持委員會ヲ組織シ、治安ノ維持ヲ圖ルト共ニ避難民ノ收容、地方貧民ノ救濟ニ努力スル所アリタリ。又大同元年北滿水災時ニ於ケル本會ノ活動ハ世人ノ記憶ニ新ナルトコロナルヘシ。

**萬國道德會** 本會ハ民國十年、濟南府ニ創立セラレタルモノニシテ、儒教、道教、回教、佛教、耶蘇教ノ五教ノ教義ヲ基礎トシ人類愛ヲ基調トナス。  
 本會ハ國內各地ニ分會ヲ有スルト共ニ廣ク世界ニ會員ヲ求メ英、米、佛、伊等ヲ始メ各國ニ分會ヲ有シ、現在百五十餘ノ分會ト二萬有餘ノ會員ヲ有ス。

我國ニ於テハ大同二年、新京分會ヲ滿洲國總會ト改メ、全國二十餘ノ分會ヲ統制監督セシムルコトナレリ。  
 本會ハ前述ノ如ク宗教的修養團體ナレトモ附帶事業トシテ慈善及教化事業ヲ行フ。超國家的色彩ノ特ニ濃厚ナルハ本會慈善事業ノ特徴ニシテ、民國十二年、日本關東大震災ニ際シ義捐金大洋三萬餘圓ヲ贈ル等對外慈善事業ニ貢獻スル所大ナリ。

本會常設事業ヲ舉クレハ左ノ如シ。

- 一、學校部 晝夜二部ニ分チ貧困者ヲ教育シ優秀者ニハ給費シテ上級學校ニ入學セシム
- 二、講演部 毎日曜日五教ノ教義及道德ニ關スル講演會ヲ開催ス
- 三、出版部 月刊雜誌ニ依リ本會主旨ノ宣傳及民衆智德ノ涵養ヲ圖ル
- 四、救濟部 賑災救濟及移民事業ヲ行フ
- 五、安老院 貧困孤老ノ救濟ヲナス
- 六、福樂部 會員ノ冠婚葬祭ヲ司リ禮義節度及節約ノ美風ヲ涵養ス
- 七、體育部 會員心身ノ鍛鍊ヲ行フ
- 八、男女工廠 失業救濟及授産事業ヲナス
- 九、家庭習藝 家内工業ノ指導及普及ヲ圖ル
- 一〇、圖書館 一般ノ閱覽ニ供シ文化ノ向上ヲ圖ル

**全國理善勸戒煙酒會** 本會ハ在理教ト稱スル秘密修養結社ノ事務執行機關ニシテ、因果應報ト拔苦與樂ヲ説キ、正身、修身、克己、復禮ヲ本トシテ禁煙禁酒ヲ習トシ、佛教、儒教、道教ノ三教歸一ヲ以テ一般民衆ヲ濟度セントスルモノナリ。  
 在理教公所ノ創設セラレタルハ嘉慶年間ニシテ、今日其ノ教數三千ヲ越シ信者三十萬ニ達スト云フ。我カ國ニ於ケル教數

ハ約三百箇所ニ及フト稱セラル。

本會ハ阿片、嗎啡患者ニシテ其ノ惡習ヨリ脱セントスル者ヲ在理教祭壇前ニ跪坐シテ禁煙酒ヲ誓ハシメ信仰ノ力ニヨリテ治癒セシメ、冬期貧民ニ對スル**施粥、施衣、行旅死亡者ニ對スル施棺、埋葬等ノ諸事業ヲ併セ行フ。**

新京ニハ從來支那ノ戒烟酒總會ノ一支部アルニ止マリシカ、大同元年十一月、獨立シテ全國理善勸戒烟酒總會トナシタリ。

**中國紅十字會** 清國政府ハ宣統二年既ニ大清紅十字會ヲ組織セシメタルモ内容事業共ニ貧弱ニシテ成績見ルヘキモノナカリキ。然ルニ一方上海地方ニ於テハ、日露戰爭ニ刺戟セラレテ上海萬國紅十字會ナルモノ組織セラレ、該戰爭ニ目覺

マシキ活動ヲナシタルヲ以テ未タ國際聯合條約ニ加盟シ居ラサリシモ當局ノ認ムル所トナレリ。後、名稱ヲ中國紅十字會ト改メ、大清紅十字會ハ本會ト合體解消セラレ、民國元年日本赤十字社ノ斡旋ニ依リ國際聯合條約ニ加盟セリ。

我國ニハ該國ノ分會ナルモノ十數ヶ所ニ存在スレトモ其ノ事業タルヤ極メテ微々タル現狀ナリ。

**各社會事業團體** イマ、各省及新京、哈爾濱特別市ノ社會事業團體ヲ表示スレハ左ノ如シ

一、奉 天 省

名稱	所在地	目的	成立年	施設並事業	經費
同善堂	奉天大西關	施藥、孤兒、老廢者及貧民助產等	光緒二十二年	孤兒院、濟良所、養老所、助產所、貧民工廠、施藥院等	奉天市政公署支給會員及一般ノ捐款
世界紅十字會奉天公會	奉天省城西關	施衣、施粥、施藥、施棺等	民國十五年		寄附金
奉天佛教會	奉天小西關	施粥	民國元年	小學	寄附金
日滿佛教聯合會	同	一般慈善事業	民國二十年	學校	寄附金

奉天佛教居士林	奉天小河沿	孤寡信徒收容	民國十五年		寄附金 每月縣公署補助金九六圓ヲ支給シ其ノ他各方面ノ寄附金
撫順縣公立醫院		一般慈善診療	民國十七年	診療室、藥劑室、養病室	每年經費 二二、〇〇〇圓
遼陽西救濟院	遼陽西五道街	貧民救濟	民國十四年	診療室、藥室、學校體育場	基本金一七、五〇〇餘圓ノ利息
遼陽救養工廠		遊民救養	同	鞋底科、米科、衣科、外役科	基本金ノ利息
貨款事務所	海城縣城內	低利貸款ニ依リ市民救濟	民國十九年		會員ノ負擔
世界紅十字會海城分會	海城縣城東門裡	講演及勸善並災民救濟	同		介紹料
職業介紹所	海城縣城北門裡	女子ノ職業紹介	大同元年	養老院、孤兒院、濟良所	縣公署ノ負擔
營口救濟院	營口五台子	孤兒老廢者救濟	民國十五年	小學校四級	會員及一般ノ寄附金
世界紅十字會營口分會	營口永世街	臨時施衣、施粥及 冬季施粥貧民救濟	民國十六年	養老所、殘廢所、育嬰所、孤兒所	紳商ノ寄附金
施粥廠	營口双廟子	冬季施粥貧民救濟	民國十八年	慈成平民學校	年額九〇〇圓ヲ會員寄附
蓋平縣救濟院	蓋平縣城內	平和倡導、災民救濟	民國十九年		會員ノ負擔
世界紅十字會蓋平分會		傷病兵、救濟	民國二十年	殘廢所、養老所、病室	年額六、〇〇〇圓ヲ安東市商會ヨリ
紅十字會辦事處		老幼貧者及殘廢者救濟	民國十八年	木工、縫紉、油漆、藤繩、靴、等各科	戶口稅ヨリ補助約
安東市救濟院	安東市八道溝	失業業者並無教育者收容	光緒二十年	花柳科、外科、產科、小兒科、內科及皮膚病科	一九、〇〇〇圓ノ收入及寄附金
安東市平民工藝廠	安東縣八道溝	施藥、施療	光緒三十二年		安東總商會ヨリ月額、七〇〇圓ノ補助
安東施醫院	安東縣金湯街	娼妓救濟及結婚紹介	宣統元年		年費約一、三〇〇圓ヲ當所收容女子
安東縣濟良所	安東縣前街	社會改良及國	民國二十年	初級女學校四級高級女學校	年費約四、〇〇〇圓ヲ會員及慈善家
萬國道德會安東分會	安東市	私生嬰兒及孤兒收容	民國六年	突會講演分社三處	年額六、五〇〇圓ヲ縣紅十字會、縣
安東市育嬰堂	安東縣八道溝	慈善事業一般	民國十六年	災患ノ時粥廠收容所及施診所開設	公署及其他ヨリ寄附
世界紅十字會安東分會	安東縣元寶溝	無料針灸療病	民國十九年		年費約五、〇〇〇圓ノ會費ヲ徵收
針灸施醫院	安東市八道溝				一般ノ寄附

名稱	所在地	目的	成立年	施設並事業	經費
柳河縣救濟院	柳河縣第一區	老廢者救濟	民國十九年	殘廢所、養老所、施粥所、孤兒所、殘廢所、	月額三四〇圓ヲ寄附ニ仰當ニ於テ寄附金募集會員ト會費其ノ他寄附金會員ノ寄附
長白縣救濟院	長白縣城北順街	孤兒老廢者救濟	民國十八年	養老所、孤兒所、殘廢所、	會員ト會費其ノ他寄附金會員ノ寄附
世界紅十字會分會	鐵嶺縣城西門裡	施診及貧民救濟	同		會員ノ寄附
會鐵嶺縣分會	鐵嶺縣城西門裡	施診及貧民救濟	同		會員ノ寄附
世界紅十字會法庫分會	法庫縣城大街	講演並勸善及貧民救濟	民國二十一年		會員ノ寄附
貨款所	梨樹縣南大街	低利ニテ貸付	民國二十年	養老殘廢所、孤兒育嬰所、施醫所	月額三六〇圓ノ利息收入縣公署補助
洮南縣救濟院	洮南縣城	貧民勸善及救濟	民國十九年		會員ノ寄附
洮南道總會	洮南縣福順大街	貧民勸善及救濟	民國十五年		會員ノ寄附
遼源縣萬國道		道德提倡及人心調正	民國十六年		年費約六、〇〇〇圓ヲ會員ノ寄附基本金四、〇〇〇圓並會費及一般寄附金
遼源縣同善堂		施衣、施食、施藥、施棺	民國十七年		年費四、〇〇〇圓ヲ寄附ニ仰ク
世界紅十字會分會	懷德縣公主嶺	貧民救濟及老幼收容	民國十一年	男女收容所、育兒堂、濟良所	月費約二〇〇元會員ノ寄附
公主嶺分會	懷德縣公主嶺	貧民救濟	民國十八年		會員及一般ヨリノ寄附
通遼縣紅十字分會	新民縣後大街	慈善救濟	民國十九年	冬期施粥廠十二處男女初等小學二處	年費約二、七〇〇圓ヲ一般ヨリノ寄附
世界慈善新民分會	新民縣後大街	慈善救濟	大同元年	孤兒院、收容所、粥廠、義務女學一處施藥所一處	年費五、〇〇〇圓ヲ會員ノ寄附會員ノ寄附金
世界紅十字會黑山分會	黑山縣新立屯會	講演並勸善	同		會員ニ依リ寄附金募集
萬國道總會新立屯分會	黑山縣新立屯會	講演並勸善	同		隨時寄附金募集
奉吉黑熱四省慈善聯合會		水旱災民救濟施醫防疫	民國十三年	難民收容所十餘處	入會費及寄附
中國紅十字會義縣分會		慈善救濟	民國十六年	道德女學校公共閱報社	月一〇〇圓ヲ會員ノ寄附金
錦縣太平慈善會		慈善救濟	民國十一年		月費約一〇〇圓ヲ會員ノ寄附
萬國道總會錦縣分會		慈善救濟	民國十一年		
世界紅十字會錦縣分會		慈善救濟	民國十七年		

名稱	所在地	目的	成立年	施設並事業	經費
萬國紅十字會錦縣分會	錦西縣西八區	一般慈善事業	民國十五年	漢西施醫院、婦孺施醫院及消防隊	年費約四、〇〇〇圓
遼西慈善聯合會錦西縣分會	綏中縣西門裡	慈善救濟	大同元年		會員及一般ヨリ寄附金會員ノ負擔
紅十字會	吉林省	無料治療	光緒廿八年		省公署補助
官醫	吉林省	無料治療	民國十八年		省公署補助
慈善醫院	吉林省	無料治療	民國十八年		省公署補助
濟良所	吉林省	無料治療	民國十八年		省公署補助
廣濟善會	吉林省	無料治療	民國十八年		省公署補助
遊民習藝所	吉林省	無料治療	民國十八年		省公署補助
養濟所	吉林省	無料治療	民國十八年		省公署補助
世界紅十字會吉林分會	吉林省	無料治療	民國十八年		省公署補助
世界婦女紅十字會	吉林省	無料治療	民國十八年		省公署補助
會吉林分會	吉林省	無料治療	民國十八年		省公署補助
吉林針灸施醫館	吉林省	無料治療	民國十八年		省公署補助
世界慈善聯合會	吉林省	無料治療	民國十八年		省公署補助
總會吉林分會	吉林省	無料治療	民國十八年		省公署補助
基督教男施醫院	吉林省	無料治療	民國十八年		省公署補助
基督教女施醫院	吉林省	無料治療	民國十八年		省公署補助
農安縣救濟院	吉林省	無料治療	民國十八年		省公署補助
農安縣道會	吉林省	無料治療	民國十八年		省公署補助
長春縣救濟院	吉林省	無料治療	民國十八年		省公署補助
萬國道總會雙陽縣分會	吉林省	無料治療	民國十八年		省公署補助
樺甸縣遊民習藝所	吉林省	無料治療	民國十八年		省公署補助