

Kodak Gray Scale

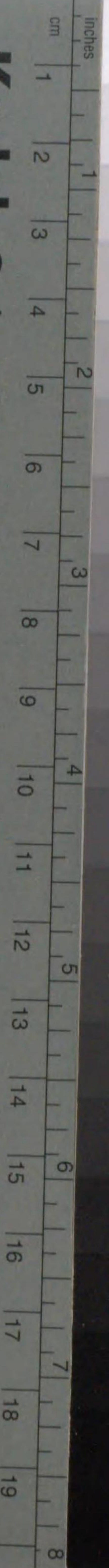

© Kodak, 2007 TM: Kodak

- A 1 2 3 4 5 6 M 8 9 10 11 12 13 14 15 B 17 18 19



Kodak Color Control Patches



© Kodak, 2007 TM: Kodak

518

518-75
1200501489581

7.2.16

神戸港大観

神戸市役所

緒言

本稿は主として昭和五年中の神戸港に関する調査統計

を叙述せるものにして、一般關係者に參考たり得ば幸

なり。



昭和六年七月

發行所寄贈本



神戸市土木部港湾課

1-14-75

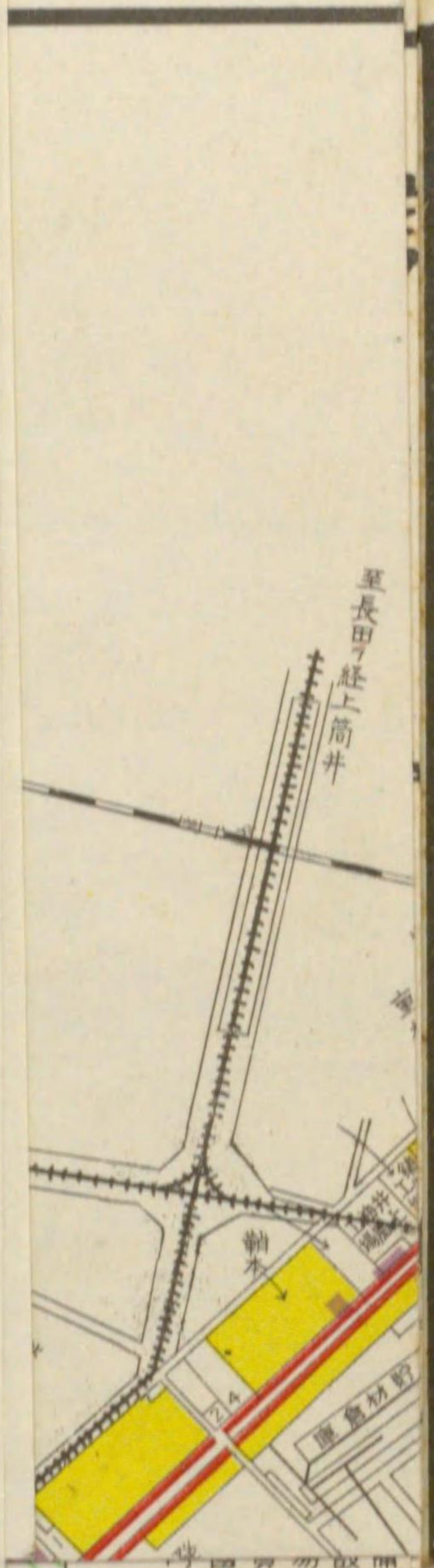

○— 防波堤 (

○--- 全 (

This legend defines symbols used in the drawing: a solid line with a circle at the end represents '防波堤' (breakwater), and a dashed line with a circle at the end represents '全' (likely '全線' or '全長').

發
行
所
本

A vertical stamp or label located on the right page, containing the characters '發行所本' (Publisher's Office).

Technical text and notes, including a faint circular stamp, located on the right page of the drawing.

1-14-75

折り込み部分

未撮影

518-75

神戸港大観

目次

第一章	神戸港概説	一
第一節	序	一
第二節	神戸市人口及び戸數表—神戸在住外國人國籍別表—神戸港内外國貿易額表	一
第三節	神戸港入港船舶表—神戸港乗降船客表	一
第二節	港内沿岸利用狀況	五
(一)	荷役場	五
(二)	倉庫及び上屋	五
(三)	木材置場	五
(四)	貯炭場	五
第三節	港内設備	一〇
第一款	防波堤、港内區分及航路	一〇
(一)	防波堤	一〇
(二)	港内區分及航路	一〇
第二款	報時球信號	一三
第三款	繫船浮標	一三

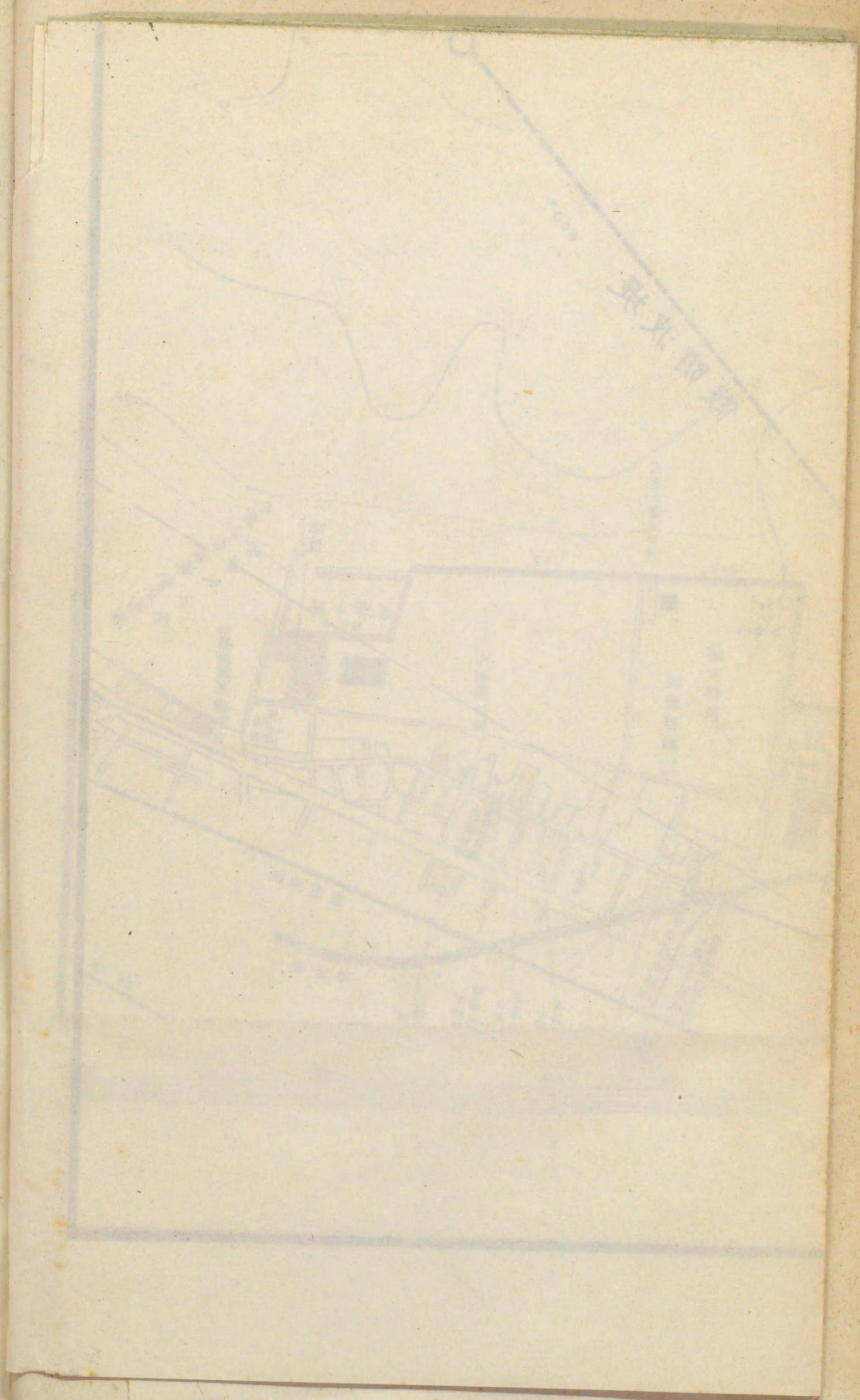

繫船浮標能力表—昭和五年官設繫船浮標使用成績表—最近五ヶ年浮標使用成績表

第四款 船舶給水……………二四
給水別設備及料金表—昭和五年度給水量及金額表—昭和五年度私設船舶給水使用表

第五款 通船……………二七
(一)第一類船……………二七
第一類船隻數及從業員一覽表—營業成績四ヶ年對照表
(二)第二類船……………二八

第六款 塵船……………二八
塵船營業者調

第七款 國立移民收容所……………二九
(一)設備大要 (二)目的 (三)成績 (四)昭和五年神戸港總渡航者數

第八款 生絲檢查所……………三三
(一)設備大要 (二)檢查件數

第九款 海陸通信連絡……………三四
(一)有線電話 (二)無船電話

第十款 船車連絡列車……………三七
昭和五年神戸港驛乘降客數—昭和五年神戸港驛發觀光臨時列車

第十一款 鐵道海岸線……………三九
(一)小野濱驛 (二)神戸港驛 (三)湊川驛 (四)和田岬驛及新川驛

第十二款 內國貿易設備……………三七
第一項 完成せる內國貿易設備……………三七
一、國產波止場……………三七
二、葺合港……………三九
三、島上棧橋……………三九
四、運河……………三九
五、新川……………三九
六、苅藻島運河……………三九
七、新湊川運河……………三九

第二項 工事中の内國貿易設備……………三九

計畫大要—工事工程表……………四〇

第三項 計畫中の内國貿易擴張設備……………四一

一、兵庫埋立地及國産波止場……………四一

(イ)上屋 (ロ)貸地 (ハ)荷役機械 (ニ)構内鐵道 (ホ)船舶給水、

消火、照明、排水設備……………四二

二、其 他……………四三

第十三款 外國貿易設備……………四四

第一項 完成せる外國貿易設備……………四四

一、税關新港……………四四

(イ)埋立地 (ロ)突堤 (ハ)上屋 (ニ)物揚場及岸壁 (ホ)荷役設備

(ヘ)鐵道 (ト)船舶給水栓 (チ)繫船柱 (リ)船舶信號所 (ヌ)新港

私設倉庫(川西、住友、三菱、東神)

二、税關波止場……………五〇

三、高濱岸壁、和田棧橋、東神岸壁、東神棧橋……………五一

第二項 工事中の外國貿易擴張設備……………五一

一、濱邊通地先……………五一

(イ)埋立地 (ロ)突堤 (ハ)繫船岸壁 (ニ)上屋 (ホ)荷役設備

(ヘ)構内鐵道 (ト)給水、消火、照明、排水等……………五二

二、海岸通地先……………五三

(イ)埋立地 (ロ)上屋 (ハ)荷揚場及護岸……………五七

附 築港工費及築港設備收支表……………五七

一、築港工費表……………五七

二、第二期築港工費年度割表……………五八

三、第一期築港設備收益金表……………五九

四、神戸税關新港設備利用に依る收支内譯表……………六〇

第二章 兵庫運河……………六一

第一節 設備と利用狀況……………六一

第二節 經營の概況……………六四

第三節 舟筏入津の狀況……………六五

大正九年以降運河入津船舶隻數表—大正九年以降入津及延滞筏連數表

第三章 荇藻島運河

第一節 運河……………六九

- (一) 荇藻島の位置
- (二) 埋立工事施行以前の状況
- (三) 埋築工事施行の状況
- (四) 埋築工事施行後の状況

第二節 運河開設……………七

- (一) 荇藻島運河開設の理由
- (二) 運河開設並埋立工事
- (三) 追加埋築工事

第四章 新湊川運河

第一節 新湊川の概況……………八一

第二節 埋立及運河工事……………八一

第五章 國産波止場

第一節 位置及經營大要……………八五

第二節 設備概要……………八五
面積—荷役岸延長—水深—上屋—棧橋

第三節 利用状況……………八六

一、貨物出入状況……………八六

昭和四、五年出入貨物數量表

二、上屋及土地使用の状況……………九〇

三、棧橋通行客並手荷物状況……………九〇

四、棧橋維繫船舶の状況……………九一

第四節 収入状況……………九二

既往四ヶ年國産波止場収入對照表

第六章 兵庫埋立地

第一節 沿革……………九五

第二節 利用状況……………九五
昭和三、五年出入貨物數量表

第三節 収入状況……………九六

第七章 倉庫

……………九九

第一節 概況……………九

八大倉庫營業坪數—八大倉庫保管貨物價額月別表—八大倉庫一覽表
 主要倉庫保管高累年表—全國主要倉庫貨物現在高表

第二節 保稅倉庫……………一〇六

保稅倉庫一覽表—出入貨物品種別價額表—出入貨物噸量月別表

第三節 保稅工場……………一〇〇

保稅工場一覽表—出入貨物品種別價額表—出入貨物噸量月別表
 出入貨物價額累年表

第四節 保稅地域……………一〇五

保稅地域一覽表—出入貨物噸量表—出入貨物噸量累年表—保稅地域內岸壁、
 棧橋、物揚場揚卸貨物噸量累年表

第八章 貿易

第一節 內外貿易の比較……………一〇三

大正元年以降本港內外貿易比較累年表

第二節 外國貿易……………一〇三

第一款 概況……………一〇三

第一項 我國貿易の概況……………一〇三

附 日、英、米、三國貿易額の比較

第二項 神戸港外國貿易概況……………一〇六

神戸港外國貿易月別比較表—全國對神戸港外國貿易累年對照表

第二款 本港重要輸出入品の消長……………一〇六

第一項 輸出品の消長……………一〇六

主要輸出品價額表

第二項 輸入品の消長……………一〇五

主要輸入品價額表

第三項 輸出入品の加工別觀察……………一〇四

輸出入品加工別比率表

第四項 輸出入品額の全國に對する割合……………一〇四

全國對神戸港主要輸出入品價額比較表

第三款 本港貿易の大陸別觀察……………一〇四

大陸別貿易額比較表

第四款 本港貿易の通商國別觀察……………一五〇

 主要通商國輸出入品價額表—通商國別輸出入品額減退表—通商國別貿易額比較表—全國對神戸港主要通商國別貿易額對比表

第五款 輸出入貨物數量……………一五二

 神戸港輸出入貨物品種別噸量表—神戸港輸出入貨物噸量累年表—全國對神戸港輸出入貨物噸量比較表—本港輸出入貨物一噸當り價格累年表

第六款 仲繼貨物……………一六〇

 神戸港積戻貨物數量累年表—積戻貨物品種別比較表—積戻貨物國別比較表

第七款 外國貿易に於ける神戸港の地位……………一六四

 本邦主要貿易港貿易額比較表—本邦主要貿易港數量比較表

第八款 神戸、横濱、大阪、三港比較……………一六六

 三港輸出額比較累年表—三港輸入額比較累年表—神戸、大阪加工別貿易額對比表—全國對神戸、大阪主要通商國別貿易額對比表

第二節 內國貿易……………一七〇

第一款 內國貿易概況……………一七〇

第二款 移出入品の消長……………一七三

 第一、移出品の消長……………一七三

 昭和四、五年移出品數量價額表

 第二、移入品の消長……………一九三

 昭和四、五年移入品數量價額表—昭和五年移出入品類別表

 第三、加工制による移出入品……………二〇四

 第三款 取引港別による移出入品……………二〇六

 港別移出入品數量價額表

 第四款 地方別による移出入品……………二〇四

 地方別移出入品數量價額表

 第五款 積載船種別による移出入品……………二〇一

 第一、港灣別積載船種別移出入品數量……………二〇二

 昭和五年港灣別積載船種別移出入品數量表……………二〇二

第二、地方別積載船種別移出入品數量……………二五四

昭和五年地方別積載船種別移出入品數量表……………

第三、品種別積載船種別數量……………二六〇

昭和五年品種別積載船種別數量表……………

昭和五年類別積載船種別數量價額表……………

第六款 内國貿易に於ける神戸港の地位……………二八二

本邦主要港移出入品額の對比表……………

第七款 朝鮮貿易……………二八五

昭和四、五年移出入品數量價額表―昭和四、五年港別移出入品數量價額表―大正十年以降朝鮮貿易價額表……………

第九章 金融

融

第一節

金融の概観……………三〇五

一、概観 二、預金の減少 三、貸出の減少 四、爲替の安定と銀塊相場暴落

市内銀行金利表―神戸組合銀行預金及貸出高調査表

外國爲替及銀塊相場表

第二節

金融機關と神戸港……………三二二

神戸組合銀行年末預金高表―神戸組合銀行年末貸出高表―神戸手形交換高累年表―六大都市手形交換高月別表―神戸組合銀行貸出金職業別調査表―特別金融に關する主要銀行調査表……………

第三節

特種金融機關……………三二六

一、信用組合……………三二七

市街地信用組合一覽表

二、郵便局……………三三八

昭和五年市内郵便局月別調査表

三、無盡會社……………三三九

四、信託會社……………三四〇

五、質屋……………三四〇

六、貯蓄銀行、保險會社……………三三一

第十章 物價

價

第一節 神戸市の我國に於ける物價の地位……………三三三

一、日、英、米、佛、物價指數對照表—昭和五年、日、英、米、佛、物價指數
月別對照表—十三都市卸賣物價指數表

第二節 昭和五年の物價……………三三六

市内卸賣物價指數月別表

第十一章

船

船

第一節

本邦主要港の入港汽船の對比……………三三五

第二節

内國貿易船……………三三八

一、概

況……………三三九

神戸港内國貿易船累年表

二、航路別による内國貿易船……………三四一

昭和五年神戸港内國貿易船航路別表

三、碇繋場所別噸級別による内國貿易船……………三四四

神戸港内國貿易船碇繋場所別噸級別表

第三節

外國貿易船……………三四六

一、概

況……………三四六

神戸港入港外國貿易船累年表

二、航路別による外國貿易船……………三四八

(イ)日本國籍外國貿易船……………三四八

昭和五年神戸港入港日本國籍外國貿易船航路別表

(ロ)外國籍外國貿易船……………三五二

昭和五年神戸港入港外國籍外國貿易船航路別表

三、碇繋場所別噸級別による外國貿易船……………三五三

昭和五年神戸港入港外國貿易船碇繋場所別噸級別表

四、國籍別による外國貿易船……………三五四

昭和五年神戸港入港外國貿易船國籍別表

神戸港出入外國貿易船内外國籍區分表

第十二章

陸

運

第一節

鐵

道……………三五七

第一款

旅

客……………三五七

一、市内各驛乗降客 二、市内主要驛乗客の省線全體に對する割合

三、京、阪、神、主要驛乗降客比較

第二款 貨物……………三六二

一、發着貨物 二、類別による發着貨物 三、小手荷物……………三六二

第三款 收入……………三六九

一、旅客收入 二、貨物收入……………三六九

第二節 電車……………三七二

一、旅客 二、貨物 三、神戸市電……………三七二

第三節 自動車……………三七七

第十三章 氣象及潮位……………三八一

第一節 氣象……………三八一

明治三十年以降平均氣象表……………三八一

第二節 潮位……………三八五

明治三十年以降潮位表……………三八五

第十四章 水面國勢調査……………三六七

第一表世帯數比較表—第二表人口數比較表—第三表國籍別人口比較表—第四表配偶關係による人口表—第五表職業別人口表—第六表在港船舶種別表……………三六七

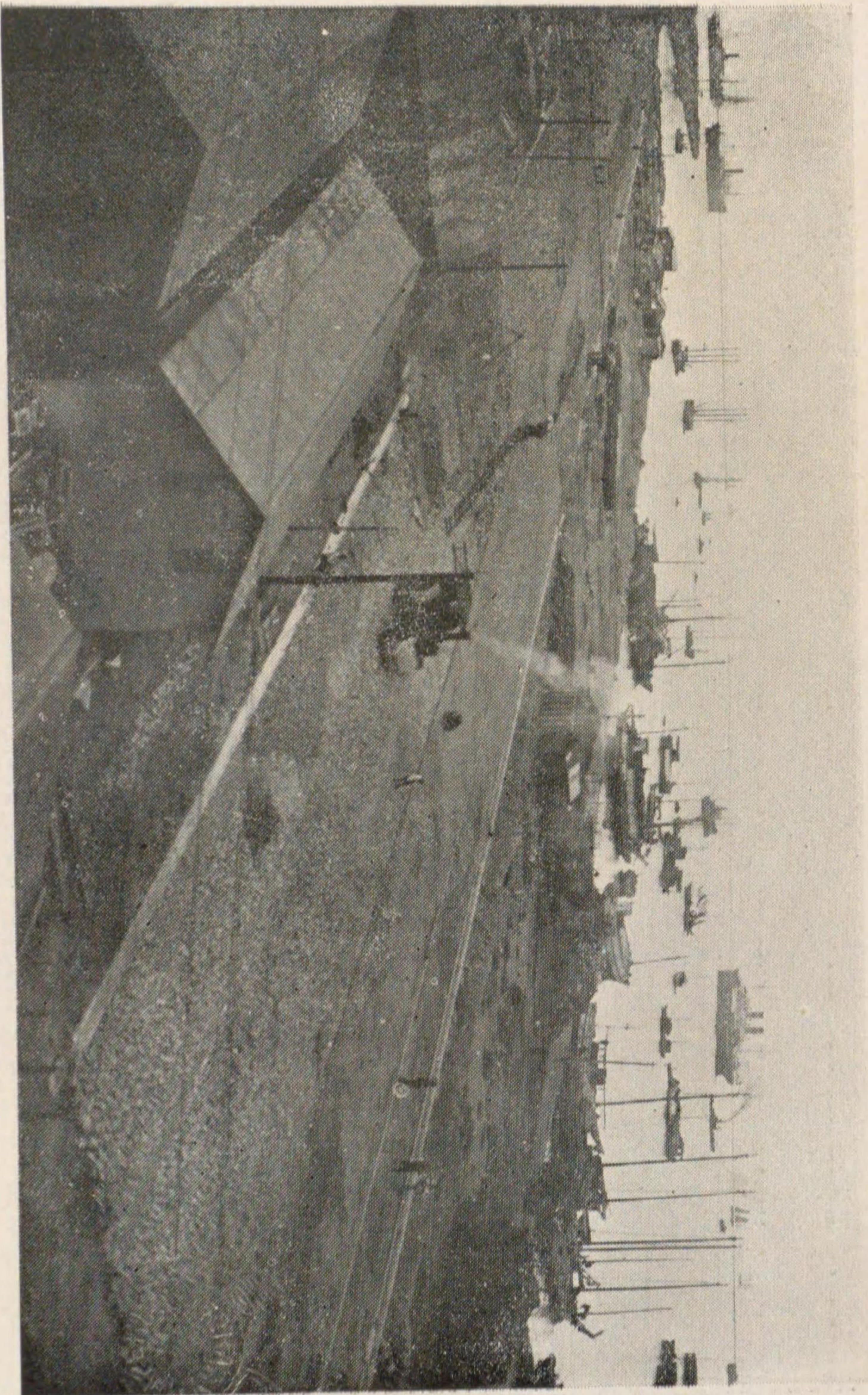

堤突庫兵ノ中事工備設上陸

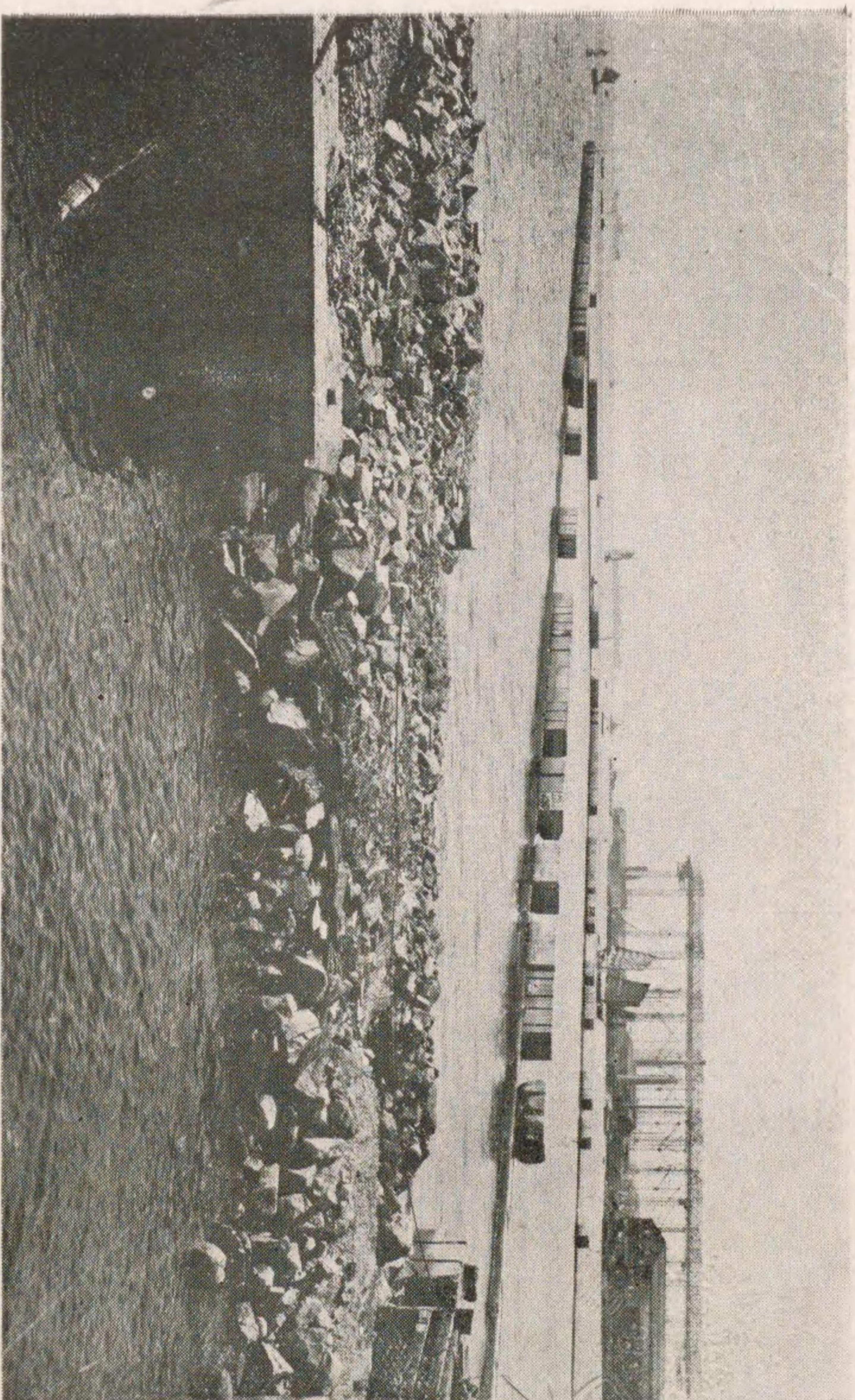

堤突通岸海ノ中事工立埋

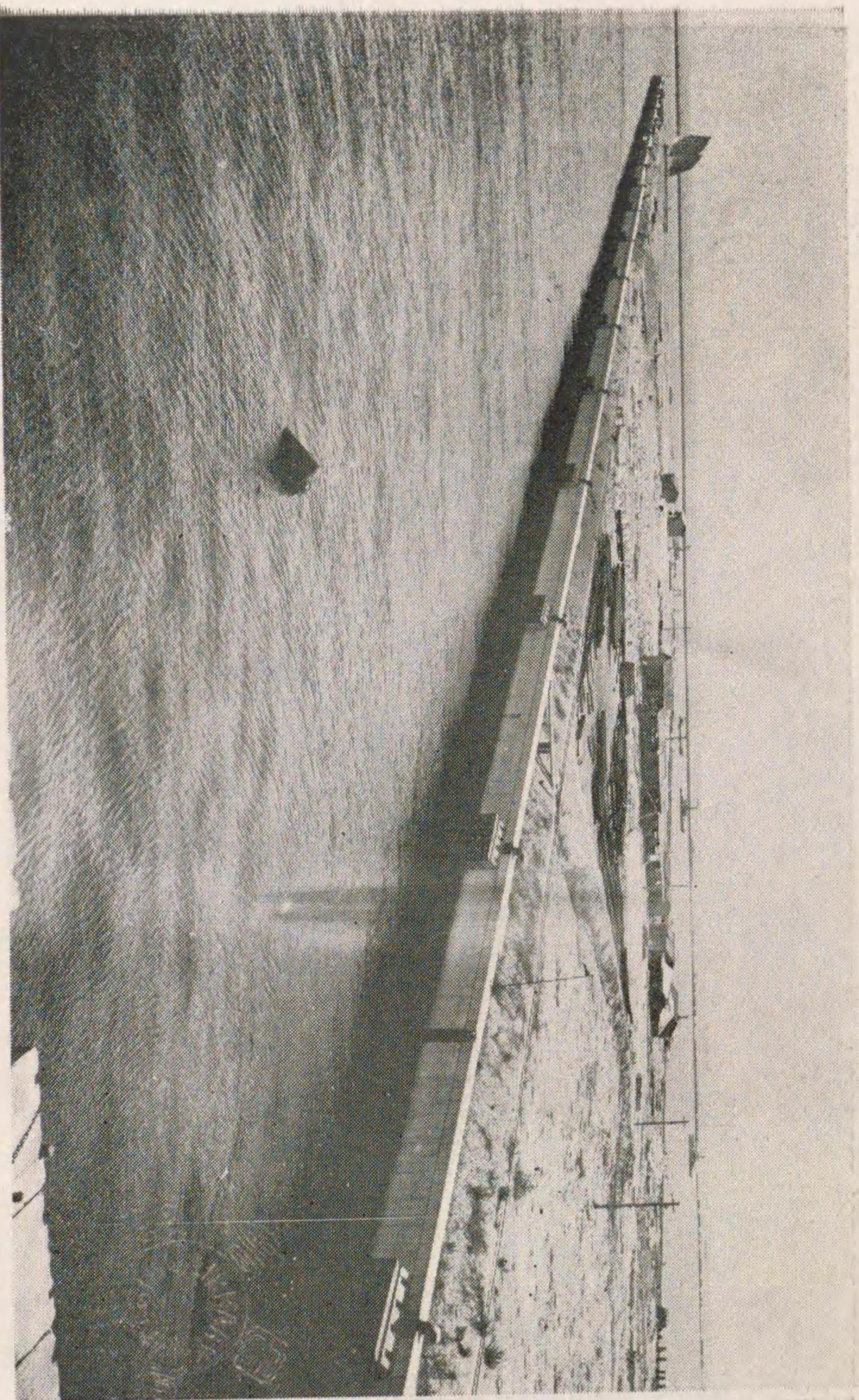

堤突五第ノ中事工立埋



河運三港新ルヤ始開ヲ用利

神戸港大観

第一章 神戸港概説

第一節 序説

神戸港は帝國の中央部に位し、其の背景として大阪、京都等本邦最大の商工都市を控え常に外國貿易上樞要の港灣たるのみならず其内國貿易に於ても亦四國、九州、朝鮮、臺灣等海路交通の要衝に當り、港内は水深く地形亦天惠の良港を爲し、加ふるに多年時勢の進展に伴ふ文化的施設の見るべきもの多く今や世界有數の大貿易港たるに至れり。現在其の港域東は新在家の東角より南十五度西に引ける一線と西は和田岬より北八十四度三十四分東に引ける一線との二線を経界とし其の水面積は防波堤内三・七五平方哩、港界線内七・七五平方哩にして其の海岸線延長は九・七哩に及べり。之を明治初年開港當時一漁村たりし日に比すれば眞に隔世の感あり。従つて市勢の膨脹亦目覺ましく、殊に須磨、西灘方面等隣接四ヶ町村の併合に依り其の廣袤は

神戸港大観

東西一・七哩、南北六・九哩、面積八・九平方哩に及び人口將に八十萬に垂んとす。今最近の人口及び戸數の趨勢を示さん。

年次	區分	人口		戸數		摘 要
		男	女	戸	數	
大正九年		六〇八、六四八人	二八四、五九一	一三六、九六六戸	國勢調査ニ依ル	國勢調査ニ依ル 上
同十四年		六四四、三三三	三〇八、四五〇	一五一、五〇五	同	
昭和三年		七七、七二二	三四一、四七〇	一六七、四三三	人口ハ内閣統計局ノ推計戸數ハ公簿總數	國勢調査ニ依ル
同五年		七七、五五六	三六〇、〇三三	一六八、八四八	國勢調査ニ依ル	

右表中昭和五年に於ける在留外國人は八、九四二人にして、支那の六、六三六人を筆頭とし英露、獨、印、米等の順位たり。又此の外來往外國人は極めて多く、爲に神戸市に設置の領事館は三十ヶ國を超へ居れり。今在留外國人を國籍別に表示せん。

年次	區別	支那	英國	露國	獨國	印度	北米	葡國	瑞西	佛國	和蘭	其他	合計
昭和五年		六、六三六	五三	四二二	二五九	二五〇	二四〇	一〇八	九七	七	四	三七	八、九四二

次に本港の貿易狀況は時に消長ありと雖逐年堅實なる發展の趨勢を持し、内外貿易共に全國に於て重要な地位を占む。今昭和五年中の外國貿易につき觀察するに輸出五億貳千參百餘萬圓、輸入五億六千參百餘萬圓、合計拾億八千六百餘萬圓にして前年に比し四億九千七百餘萬圓(三割一分三厘)の減少を示せるもこは世界的不況の影響に因るものにして獨り本港のみに止らず。全國の貿易額と對比すれば輸出に於て三割五分、輸入に於て三割六分、合計に於て三割六分を占め前年と同率を保てり。之を表示すれば左の如し。

種 類	神 戸		全 國	全國に對する神戸港の比率
	輸 出 額	輸 入 額		
輸 出 額	五二二、一七二千円	一、四六九、八五二	一、四六九、八五二	〇・三四九
輸 入 額	五三三、六四九	一、五四六、〇五一	一、五四六、〇五一	〇・三六五
合 計	一、〇八六、八二一	三、〇一五、九〇三	三、〇一五、九〇三	〇・三六一

又内國貿易に就き觀察するに昭和五年の出入額は數量合計六百二十三萬噸、價額合計七億五千貳百八拾萬圓にして前年に比し之亦一般不況の影響により百三十萬噸、四億四千貳百餘萬圓の減少を示せり。然れども本年の貿易が一般的不振なりし事は其の外國貿易に於て顯れ居れる如くなるを以て内國貿易に於ける對全國の順位も亦前年と大差なかるべく數年來持續せる價額に於て二位噸數に於て五位前後の順位を動かざるべし。

昭和五年度内國貿易出入表

神戸港大観

四

出入別	数量	価額	備考
出別	二、一九九、二四三 <small>噸</small>	四〇五、七一八 <small>千円</small>	
入別	四、〇三四、六九五	三四七、〇八五	
合計	六、二三三、九三八	七五二、八〇三	

次に當港入港汽船及乗降旅客は何れも逐年増加の趨勢を辿りつゝあり、殊に本年は觀艦式、海港博覽會等の乗降客合計約十萬人の増加を見たり。

昭和五年神戸港入港船舶表

(二十噸以上の船舶)

種別	隻数	登簿噸數	備考
内國貿易船	一九、八六四 <small>隻</small>	一〇、四〇九、〇一九 <small>噸</small>	
外國貿易船	四、五〇七	一五、八七七、八七七	
合計	二四、三七一	二六、二八六、八九六	

昭和五年神戸港内外航路乗降客數

種別	乗客	降客	合計
外國航路	五九、七三〇 <small>人</small>	七八、四三六 <small>人</small>	一三八、一六六 <small>人</small>
内國航路	四三四、七九一	四三〇、九一〇	八六五、七〇一 <small>人</small>
合計	四九四、五二一	五〇九、三四六	一、〇〇三、八六七 <small>人</small>

神戸港出入内國貿易船乗降場別客數

船客乗降場別	乗客		降客	
	人數	一日平均	人數	一日平均
島上棧橋	二二三、二三八	六三七	二二八、六九七	六二七
中棧橋	一六八、〇七九	四六一	一五七、四七三	四三二
米利堅波止場	一一、二三二	三一	一四、七二〇	四一
突堤	八一、九七二	二二五	一〇八、四五六	二九七
合計	四九四、五二一	一、三五四	五〇九、三四六	一、三九二

第二節 港内沿岸利用状況

神戸港の海岸線延長は九・七哩にして沿岸は荷揚場、倉庫地、工場地、或は材料置場として利用せられ殆ど餘す所なきが其の状況の一斑を左に述べん。

(一) 荷揚場

港内荷揚場の總延長は五、三三三間にして税關新港突堤は一部物揚場を含み其の延長二、二六八間に及び巨船大船を横付することを荷揚場中最大なるものとす。其他第一波止場の二二三間、第二、第三波止場の三二五間、川崎波止場の二八三間、高濱岸壁三四七間、東神棧橋三

三五間、和田棧橋二〇〇間、三菱倉庫前二八〇間、國産波止場二五四間、住友倉庫一〇二間、小野濱驛前一二〇間、島上町海岸一七九間、葺合港灣二二五間、鈴木港灣二五八間等は其の主なるものとす。

この外工場地先の荷揚場は總延長一、九三七間にして川崎造船所製鋸工場の三七三間を其の最大とし川崎造船本工場の一六七間、三菱造船所の一一間を港内における主なるものとし運河方面に於ては臺灣製糖株式會社の二四七間、宮下木材會社の八〇間、明治製糖株式會社及増田製粉株式會社の各七六間、井上豆粕工場の六八間等を運河沿岸における主なるものとす。

(二) 倉庫及上屋
當港に於ける倉庫及上屋は港内主要荷揚場に接し建設せらるゝもの多く其の主なるものを擧ぐれば左の如し。

(イ) 倉庫

經營者	面積	積(延)	經營者	面積	積(延)
三菱倉庫	七三、八九一 <small>平方米</small>	六三、五七三 <small>平方米</small>	東神倉庫	六三、五七三 <small>平方米</small>	六三、五七三 <small>平方米</small>
川西倉庫	四六、三〇〇	三九、四七五	森本倉庫	三九、四七五	三九、四七五
住友倉庫	一五、七二八	六、〇八九	兵庫倉庫	六、〇八九	六、〇八九
鈴木倉庫	九、七五九	六、〇三六	浪華倉庫	六、〇三六	六、〇三六

横山倉庫

四、三五五

(ロ) 上屋

名稱	面積	積(延)	經營者	面積	積(延)
神戸税關突堤上屋	五六、九八〇 <small>平方米</small>	五六、九八〇 <small>平方米</small>	大藏省		
川崎波止場上屋	九、三二三	九、三二三	同		
第二波止場上屋	八、一八五	八、一八五	同		
第一波止場上屋	四、九六五	四、九六五	同		
小野濱驛上屋	一、〇二一	一、〇二一	鐵道省		
和田岬驛上屋	五、一五	五、一五	同		
國産波止場上屋	二、一二〇	二、一二〇	神戸市		
東神岸壁上屋	二六、六七三	二六、六七三	東神倉庫		
第一波止場上屋	一〇、一五二	一〇、一五二	同		
東神棧橋上屋	一、七九二	一、七九二	同		
税關構内上屋	二四、二九五	二四、二九五	三菱倉庫		
和田構内上屋	二二、九三一	二二、九三一	同		
高濱岸壁上屋	二二、一二九	二二、一二九	同		
和田棧橋上屋	一八、六六八	一八、六六八	同		
和關構内上屋	一三、八四九	一三、八四九	住友倉庫		
濱邊通上屋	四、七〇四	四、七〇四	森本倉庫		

(三) 木材置場

當港には未だ公共貯木場の設備なく、當業者個人の専用に屬するものゝみにして、水運の關係上多く兵庫運河及葺合方面に設置せらるゝが今千平方メートル以上のものを擧ぐれば左の如し。

經營者	面積	所在地
宮下木材株式會社	七、二九二 <small>平方メートル</small>	濱中町及運河中ノ島
川崎車輛株式會社	一、七八八	和田山
柴田享一	六、六〇〇	東尻池
川崎造船株式會社	三、六八六	東川崎
三菱造船株式會社	三、六四〇	和田岬
合資會社丸宮商店	三、三一〇	濱中
合資會社松本龜太郎	一、四〇〇	脇濱町及梅ヶ香町
合資會社佐々木商店	一、三〇四	材木
山口利兵衛	二、八〇五	同
曾根二之助	一、六五五	同
天野突之助	一、五七七	岩屋
合名會社中村商店	一〇、一三〇	東尻池
鞆本眞三	四、〇〇〇	梅ヶ香
合資會社大野商店	一、九三三	脇濱町及味
合資會社大野商店	一、二〇〇	脇濱町及味
大野彌三郎	一、〇一〇	岩屋

(四) 貯炭場

本港に於ける貯炭場の主なるものは辨天濱、兵庫埋立地及葺合港灣方面の三ヶ所に在り、前者は共同貯炭場にして、後者は當業者の専用に屬す。其他各所に點在するもの多きは自家用のものたり、是等の主なるものを列擧すれば左の如し。

經營者	面積	所在地
三井物産株式會社	六、八八一 <small>平方メートル</small>	東出町及南本町
川崎造船株式會社	七、二七七	本社、製鉄、車輛各工場
神戸瓦斯會社	六、八三五	駒榮
神戸市電氣局	三、五〇九	同
三菱商事會社	二、七六八	和田岬
橋本石炭商店、其ノ外	二、七二三	辨天岬
鐘淵紡績會社	二、二〇八	遠矢
小島合資會社	一、五〇七	南本町
三菱造船會社	一、二五〇	和田岬
石炭商組、其ノ外	一、二〇五	兵庫埋立
江見商店、其ノ外	九三一	出在
明治製糖會社	八三九	高松町

神戸港大観
 萬 倭 商 店
 臺 灣 製 糖 會 社
 六六〇
 四九六
 南 本 池 町
 東 尻 町

第三節 港内設備

第一款 防波堤、港内區分及航路

一、防波堤

港内防波堤は其の數七個、總延長三、九一一間餘にして目下工事中に屬す。昭和五年末竣工延長二、六〇四間、竣工歩合六割七分に相當す。之を表示すれば左の如し。

防波堤名	豫定延長	竣工延長	竣工歩合	摘 要
南防波堤	八六〇・四	六七一・〇	〇・七八	上部工ヲ除ク
東防波堤	六三二・五	六三二・五	一・〇〇	同
東防波堤ノ一	七三二・五	二二〇・〇	〇・三〇	同
東防波堤ノ二	八三一・九	八三一・〇	一・〇〇	同
假防波堤	六〇〇・〇	九四・六	〇・九四	同
外國貿易舊堤	一〇〇・〇	一五五・〇	一・〇〇	同
備船溜防波堤	一五五・〇	一五五・〇	一・〇〇	同
計	三、九一一・三	二、六〇四・一	〇・六七	同

二、港内區分及航路

神戸港々内區分及航路は左の如し。

神戸港區分表

第一區	第二區	第三區
<p>神戸港東防波堤南燈臺ヨリ二百七十度ニ引キタルニ線同防波堤東防波堤ノ一假防波堤ノ線及同線ヲ延長シタル線内ノ水域</p>	<p>神戸港東防波堤南燈臺ヨリ二百七十度ニ引タル線東防波堤ノ二及ビ南防波堤内ノ水域</p>	<p>第一區及第二區以外ノ水域</p>
汽船帆船及ビ雜種船但シ雜種船ハ沿岸附近ニ限ル	同前	軍艦、爆發物又ハ容易ニ燃燒スヘキ物件ヲ搭載セル船舶及雜種船但シ雜種船ハ沿岸附近ニ限ル

神戸港航路表

第一航路	第二航路	第三航路
<p>神戸港東防波堤南燈臺及神戸港東防波堤ノ二北燈臺ヨリ各百四十度及ヒ三百二十度ニ引キタル線内ニシテ前記燈臺ノ内方及外方各五百米ノ水域</p>	<p>南防波堤西端ニ設置セル掛燈浮標ヨリ百八十五度ニシテ前記浮標ノ外方ニ於テハ三百米其ノ内方ニ於テハ第二乃至第五航路ノ會合點ニ至ル迄ノ水域</p>	<p>神戸港東防波堤南燈臺及神戸港東防波堤ノ二北燈臺ヨリ各八十七度及二百六十度ニ於テハ三百米其ノ内方ニシテ前記燈臺ノ外方ニ至ル迄ノ水域</p>
<p>總噸數二千噸未滿ノ船舶ハ已ムテ得サル場合ノ外第一航路ヲ航行スヘカラス</p>		

第四航路	國産波止場及ヒ花隈町ニ建設シタル頭部三角形ノ白色立標ヲ見通シタル線ノ西側六十米ノ幅ニシテ第二乃至第五航路ノ會合點ニ至ル迄ノ水域	總噸數二千噸未滿ノ汽船ニシテ神戸國産波止場又ハ其ノ附近ニ出入スルモノハ第四航路ニハ兵庫島上機橋又ハ其附近ノ出入スルモノハ第五航路ニ依ルヘシ、川崎造船所「ガントリクレーン」ノ東端又ハ高濱岸壁ニ設置セル旗竿ニ萬國船舶信號ILF又ハ夜間紅白線ノ三燈ヲ縦ニ連掲シタルトキハ船舶ハ第四航路以外ヲ航行スヘシ
第五航路	兵庫島上町ニ建設シタル頭部三角形ノ紅色立標ニ基ヲ見通シタル線ノ南側六十米ノ幅ニシテ第二乃至第五航路ノ會合點ニ至ル迄ノ水域	

第二款 報時球信號

港内繫留船舶に對する報時信號は海岸通一丁目税關港務部屋上に設置せる白色横線一條を劃したる赤色の球が午前十一時五十五分同所の白色に塗裝したる檣の上部横桁下に引揚げられ本邦中央標準時の正午に其の赤球が降下す、其の降下し始むる瞬間を正午とし其れと同時に同所設付の「サイレン」を鳴らす。

第三款 繫船浮標

港内繫船浮標は官設(神戸税關所管)二十三個、私設十個(三菱造船所五個、川崎造船所五個)合計三十三個にして第一區(神戸沖)十個、第二區(兵庫沖)十六個、第三區(小野濱沖)七個設置せらる。而

して其の繫船能力は三千五百噸船體の長さ三百五十呎のものより三萬五千噸船體の長さ七百呎迄に及ぶ。昭和五年度に於ける官設浮標利用の狀況は繫船數二千八百八十隻、總噸數九百九十四萬五千七百七噸、使用料金五萬八千貳圓にして之を前年に比すれば隻數六十九隻増、總噸數十參萬七千七百二十八噸減、使用料金一千八百五圓増なり。今之等を表示すれば左の如し。

繫船浮標能力表

浮標番號	繫留船舶噸數	船體ノ長さ	浮標番號	繫留船舶噸數	船體ノ長さ
一、二、五	三、五〇〇噸迄	三、五〇呎	一五	三〇、〇〇〇噸迄	五〇〇呎
三	六、〇〇〇噸迄	四、五〇呎	一六	二五、〇〇〇噸迄	五〇〇呎
四、六	九、〇〇〇噸迄	五〇〇呎	一七	三、〇〇〇噸迄	五、五〇呎
七	一〇、〇〇〇噸迄	五〇〇呎	一八	三、〇〇〇噸迄	六、五〇呎
八	九、〇〇〇噸迄	四、五〇呎	一九、二〇	三、〇〇〇噸迄	五、五〇呎
九、一四	三、〇〇〇噸迄	四、五〇呎	二一	三、〇〇〇噸迄	七、〇〇呎
一〇、一一、一三	一、五〇〇噸迄	五〇〇呎	二二	三、〇〇〇噸迄	七、〇〇呎
一二	一〇、〇〇〇噸迄	四、五〇呎	二三	三、〇〇〇噸迄	七、〇〇呎

昭和五年中官設繫船浮標使用実績

浮標番號	隻數	總噸數	延日數	使用料金	浮標番號	隻數	總噸數	延日數	使用料金
第一號	一七五	四、五、八、三	二、五六	二、五、〇	第十三號	一〇八	六、五、三、六	三、八	三、一、五、〇

種別	年次	昭和五年	昭和四年	昭和三年	昭和二年	大正十五年
第二號	二〇一	五七、七九	二七、二	二、七〇	一〇〇	二、六五
第三號	一六七	五七、四三	二七、三	二、七五	七	二、七〇
第四號	一四〇	六三、八五	二六、八	三、二〇	四	二、〇六
第五號	一六二	四三、九三	二八、八	二、八〇	五	一、五四九
第六號	一三三	六四、七七	二六、四	三、三〇	四	二、三四
第七號	一三三	六九、二七	二六、六	三、七〇	三	二、三三
第八號	一三六	七五、八一	二九、二	四、一五〇	三	一、一七五
第九號	一五	五九、二四	二六、六	三、四九〇	二	一、四〇〇
第十號	一〇四	六四、九〇	二三、〇	三、一六	二	四九〇
第十一號	一三二	七三、〇五	二六、八	三、五九五	一	四〇〇
第十二號	一〇〇	四八、七三	二四、六	二、八四五	八	三三八
計						
		二、八四〇	二、八四〇	二、八四〇	二、八四〇	五八、〇三

最近五ヶ年官設繫船浮標使用表

種別	年次	昭和五年	昭和四年	昭和三年	昭和二年	大正十五年
繫船數	二、一八〇	二、一八〇	二、一八〇	一、九五九	二、〇七六	二、〇八二
總噸數	九、九四五、七七	一〇、〇三、四五	九、二五、八三	九、八三九、八三	九、八四三、二七	九、八四三、二七
使用料金	五八、〇三	五六、二九	五三、八五	五三、八五	五八、七五	六三、二四〇

第四款 船舶給水

船舶給水は直給水、運搬給水、私設給水の三種にして本市の經營する所なり、昭和五年度に於ける給水成績は直給水の運搬給水、合計五十萬八千三百一十一噸、私設給水三萬七千五十七噸にして前年に比し前者五萬五千二百五十八噸、後者三千九百九十七噸を減少せり。今給水別、設備、料金及給水使用額等を示せば左の如し。

給水別設備及料金表

區別	設備	備	料	金	備	考
直給水	税關突堤 蟹川給水所 東出町給水所 普通水船 瓦斯倫啣筒付水船 發動機啣筒付水船 ワオシンガトシ啣筒船 ドンキー啣筒船 曳船用小蒸汽船 神戸税關、三菱造船所 三菱倉庫、神戸造船所 川崎造船所、神戸郵便局 東神倉庫、以上七ヶ所	七十七ヶ所 一ヶ所 一ヶ所 六隻 十一隻 一隻 二隻 四隻 三隻	一噸 夜間給水二割増 〇・二八〇	〇・二八〇	陸上ニ設備セル給水口ニヨリ給水スルモノ	
運搬給水	同上	同上	一噸 夜間給水二割増 〇・四二〇 港外一哩毎ニ拾錢増シ	〇・四二〇	需用者ノ要求ニヨリ小蒸汽船ニテ水船ヲ曳船シ或ハ自航シ給水ス	
私設給水	同上	同上	五十噸迄拾圓五十噸以上一噸ヲ増ス毎ニ貳拾參錢ヲ要ス	拾圓	各自所屬汽船ニ對シ自家用給水ヲ許可シタルモノ	

昭和五年度直給水運搬給水別給水表

給水區別	噸數	料金	備考
運搬給水	一五五、八二一	六七、六一八・四六	
突給水	三四二、九三五	九九、六八五・四六	
直給水	一、六〇二		
東蟹出計	七、九五三		
計	三五二、四九〇	一六七、三〇三・九二	
合	五〇八、三一		

昭和五年度私設船舶給水使用表

給水先	噸數	料金	備考
神戸郵便局	一、五一三	三三〇	
神戸造船所	一、五二五	三三三	
川崎造船所	七三一	一八二	
三菱造船所	三、〇五八	六八五	
三菱倉庫株式會社	一七、九四四	四、九七六	
神戸造船所	二六三	一三二	
東神戸倉庫株式會社	一一、〇二三	二、七四七	
計	三七、〇五七	九、三八五	

第五款 通船

港内通船を分ち第一類船、第二類船の二とす。第一類船は専ら旅客及旅客携帶品の輸送に従事し、第二類船は貨物の輸送に従事す。左に其の概況を述べん。

(一) 第一類船

第一類船は二會社、二組合の經營に屬し昭和五年末における通船總數二百二十二隻にして、之が従事員は二百四十五人なり。一ケ年の輸送成績は乗客三四二、七八六、賃金一五〇、二一七圓なり。之を各經營者別に表示すれば左の如し。

第一類船隻數及従業員一覽表

會社及組合名	和船		船計		船夫		業員	
	隻數	噸數	隻數	噸數	名數	名數	名數	名數
神戸通船株式會社	二六	二五	二	四五	二九	二四	七	六〇
神戸第三波止場第二類通船營業組合	二六	一五	三	二四	二六	一六	七	二九
東川崎通船合資會社	一三	一	一	一四	一五	一	一	一六
兵庫第一類通船營業組合	一四	三	六	三三	一六	三	八	二四五
計	一四	三	六	三三	一六	三	八	二四五

輸送成績四ケ年對照表

會社及組合名	昭和五年		昭和四年		昭和三年		昭和二年	
	乗客數	賃金	乗客數	賃金	乗客數	賃金	乗客數	賃金
神戸通船株式會社	二〇、六三	八四、二四五	二六、七三	七五、三元	八三、九〇	六、四六	四、四三	七、六七
神戸第三波止場第一類通船營業組合	八一、七〇	四八、〇七五	一〇一、三三〇	六二、一〇〇	一四四、六〇〇	八六、四〇	一三八、六〇〇	九二、八〇〇
東川崎通船合資會社	二四、五〇	七、二九五	六、〇八〇	七、八四	二六、三〇〇	七、九二	二七、八一〇	八、三四三
兵庫第一類通船營業組合	二六、六四	一〇、六〇二	一一、五五六	五、九三三	一四、八五二	七、四六	一八、三〇三	一一、五五六
計	三三三、七六六	一五〇、二二七	四〇一、五四九	一五、一四六	二六九、六九七	一七二、一〇一	三九、二四四	一八、三四七

(二) 第二類船

第二類船は營業者に於て神戸船業組合を組織し居れり。昭和五年度末現在組合員數五百十八名、船數二千百七十九隻、内小蒸汽船四十六隻、發動機船五十六隻、その他二千八十三隻にして前年に比し組合員八名、船數三十九隻の増加を見たり。組合員中上組合資會社は船隻百六十一隻を所有し首位を占め、三菱倉庫株式會社、大正運輸株式會社の各九十五隻、大正回漕株式會社の八十四隻、株式會社富島組神戸支店の七十九隻、川西倉庫株式會社の七十二隻、合資會社平野組の四十二隻、東神倉庫株式會社の三十九隻、ヘルム商會の三十五隻等之に亞ぐ。

第六款 塵船

茲に塵船と稱するは明治三十二年十月兵庫縣令第五十五號塵船營業取締規則に基き本市沿海

に碇泊する船舶に於ける動物の死屍、灰燼及塵芥類の取除を營業するものを指す。尙別に市の施設に係る塵芥船十三隻、汚泥船十隻、屎尿船（發動機船）二隻、曳船用小蒸汽船一隻あるも全部陸上の汚物輸送に従事するものなり。今昭和五年末現在の塵船營業者別所有船、船夫數を示せば左の如し。

市内塵船營業者調

(水上警察署調査)

營業者	所有船				計	船	夫
	一間船	二間船	三間船	四間船			
合資會社共榮社		三六			三六	四八	八七
神戸海業株式會社		一〇			一〇	一一	一〇
水江市郎		一〇			一〇	一〇	一四
野木三郎兵衛		七			七	七	一三
神戸海友同志會		一			一	一	一
計		六四	七	六	七七	七七	一二五

第七款 國立移民收容所

設備の概要

(一) 位 置 神戸市山本通三丁目一二〇番地

敷地面積	一、〇〇〇坪
建物	本館 鐵筋コンクリート五階建、二五二坪七八 延坪 一、〇八〇坪 別館 同上(地階付)四階建、一五七坪五 延坪 四二八坪五
荷物倉庫	木造平家建 六三坪
竣工年月	本館 昭和三年二月 別館 昭和五年三月
收容室	寢臺 十二床室 六八室 收容寢臺 八二八臺 同 四床室 三室 病室 一室 寢臺 十二臺
收容可能人員	一、二〇〇人

(二) 目的

伯刺西爾合衆國に渡航する移民を十日間無料收容し、收容期間中移住に必要な疾病豫防の處置、移住地の言語、宗教、地理、風俗、習慣、農業事情等に關する智識の教養を爲す。

(三) 成績

開所以來の收容人員

昭和三年中 一〇、三七七人(三月十日開所)

昭和四年中 一五、五二〇人

昭和五年中 一三、五九八人

尙昭和五年中移民收容人員を輸送船別に表示すれば左の如し。

昭和五年中移民收容人員表

(移民收容所調査)

船會社	輸送船名	出帆月日	收容輸送人員	備考
大阪商船	備後丸	一月十六日	七五四	
日本郵船	ハッソ丸	一月二十九日	五七五	
大阪商船	河内丸	二月十八日	八九九	
日本郵船	ラップ丸	三月二日	七三二	
大阪商船	神奈川丸	三月十五日	九一七	
日本郵船	アインス丸	三月二十九日	九〇七	
大阪商船	博多丸	四月十九日	一二七八	
日本郵船	サトウ丸	四月二十八日	九二三	
大阪商船	若狭丸	五月十四日	八五四	
日本郵船	リヂヤネ丸	五月二十九日	六六四	
大阪商船	鎌倉丸	六月七日	一、一四八	
日本郵船	モントペテ丸	六月二十四日	五二八	
大阪商船	モントペテ丸	七月十二日	七一	

船種	船名	船種	船名	船種	船名	船種	船名	船種	船名	船種	船名	船種	船名	船種	船名	船種	船名	船種	船名	
日本郵船	備後丸	日本郵船	ラタ丸	日本郵船	河内丸	大阪商船	アノスアイレス丸	同	サントス丸	同	リオデジャネロ丸	日本郵船	鎌倉丸	大阪商船	モンテビデオ丸	計				
	七月三十日		八月二十三日		九月二日		九月二十七日		十月二十四日		十一月二十二日		十二月十四日		十二月二十四日	二十一隻				
	二四三		三五七		一六六		二八四		六五〇		三九〇		四六		五七二	一三、五九八				

計二十一回、收容輸送人員二千八百四十家族、一萬三千五百九十八人

(四) 参考事項

昭和五年中當港を出發し海外各移民國への渡航者を示せば左の如し

昭和五年度渡航者一覽表

(水上警察署調査)

國別	種別	契約移民	自由移民	非移民	計
米	國	1	1	558	558
布	哇	1	1	208	208
加	陀	1	1	153	153
伯	爾	13,092	372	52	13,516
比	賓	394	865	288	1,547

第八款 生絲検査所

(一) 設備大要

本館は鐵筋コンクリート五階建其坪數二百六十九坪、別館四百五十六坪なり。輸出検査能力一ヶ年八萬俵(最高十四萬四千俵の設備を爲し得)一日最高の水分検査四百二十五件、原量検査六百四十件、品位検査五百件、練減検査三十件の能力を備ふ。

(二) 検査件數

本年の検査件數は三萬八十七件にして前年に比し三千八十八件を減少せり。検査項目中尤も多きは輸出生絲検査の一萬四千五百二十件にして總件數の四割八分を占め、品位検査の一萬三千二百十六件之に亞ぐ。今本年中の検査月別比較を表示すれば左の如し。

検査件數月別比較

(神戸生糸検査所調)

共計	他露	計
一〇三	六九	四五七
一三、六五八	三、一〇一	一、四六九
		八
		二〇二
		一、六四八
		一、二二八
		五六八

検査項目	一月	二月	三月	四月	五月	六月	七月	八月	九月	十月	十一月	十二月	計
輸出絹糸正量検査	一、三二	七四〇	九五二	五八五	四八五	六四三	一、五七九	一、八三三	一、六九〇	一、七〇	一、五七	一、六八	一四、五三〇
普通正荷口	四	三	一	七	二	三	六	一三	九	三	一四	一四	七九
量検査各俵梱	五	三九	五五	五	三六	四〇	四六	七九	一三三	一一	七三	三三	七三七
原量検査	一一	七二	五	六〇	八八	九八	一五七	二〇九	二四〇	一七四	一七四	八五	一、四三五
練減検査	一	一	一	二	一	一	一	一	二	一	一	一	三
水分検査	一	一	一	一	一	一	一	一	一	一	一	一	三
品位検査	七三	五四	九八	七六	八五	一、三九	一、五九二	一、四五二	一、七五六	一、三四一	一、二八四	九九九	一三、二六
品位検査	七三	五四	九八	七六	八五	一、三九	一、五九二	一、四五二	一、七五六	一、三四一	一、二八四	九九九	一三、二六
緞維検査	三三	一四	一	七	二	三	三	一	一八	一〇	二	一三	九四
計	二、〇九三	一、三三八	一、九八三	一、四八九	一、四三七	一、九一五	三、三二〇	三、五三三	三、八二七	三、四二五	二、九七三	二、七二	三〇、〇八七

第九款 海陸通信連絡

(一) 有線電話

「税關構内電話組合」の設備せる電話を利用し新港相互館株式會社内交換臺を中繼として税關突堤繫留中の船舶と陸上との通信連絡は大正十三年六月開始以來利用數逐年増進を來せり。左に既往五ヶ年間の年次統計を示す。

年次	突堤繫留 總隻數	電話使用隻數 總隻數一ヶ月平均	電話料請求額 一ヶ月平均	電話呼出度 總度數一ヶ月平均	一日平均
自大正十五年六月	一、六七三隻	一、四二二隻	一、五〇〇円	一、三八、九二〇	一一、五七六
至昭和二年五月	一、八六六	一、六三三	一、四、五〇八	一、六五、三三四	一三、七七八
自昭和三年五月	一、九七七	一、七九八	一、五、八五三	一、三三、一	一四、九七五
自昭和四年五月	二、二四六	一、九五五	一、六、六七七	一、三九八	一四、九七六
自昭和五年五月	二、〇九四	一、七〇五	一、七、三三五	一、四四四	一五、〇〇六
至昭和六年六月	二、〇九四	一、七〇五	一、七、三三五	一、四四四	一五、〇〇六

◎備考 使用料金一日六圓、二日九圓、三日十二圓、四日十五圓(電話使用度數料金ヲ含ム)

(二) 無線電話

遞信省より私設無線電話局として通信事務取扱の認可を受け港内及び航行中の船舶と陸上との通信連絡に従事せる船舶は左の九隻なり。

船名	取扱開始	取扱開始
深江丸	昭和二年五月	深和高等商船學校練習船
進徳丸	同	同
保安丸	同	神戸水上警察署巡視船
香港丸	同	大阪商船會社大連航路
はるびん丸	同	同
臺南丸	同	大阪商船會社沖繩航路
臺中丸	同	同

朝日丸
昭和五年四月取扱開始
同 年九月取扱開始

日本郵船會社臺灣航路
大阪商船會社大連航路

右船舶は港内碇泊中は勿論航行中と雖船舶或は陸上よりの呼出を待つて神戸中央電話局を交換所として有線無線の連絡により自由に通話することを得。其通話範圍は陸上に於ては初め明石、舞子、神戸、御影、芦屋、西の宮、尼ヶ崎、大阪、京都なりしが昭和五年十一月擴張せられて遠く東京、横濱、名古屋、福井、金澤、大津、奈良、和歌山、堺、姫路、豊岡、有馬、寶塚を加へ航海中の船舶は神戸港を離る約百海里に通ず。今取扱開始以降の取扱数を左に掲ぐ。

有線無線接續電話取扱數

(神戸中央電話局調査)

月別	昭和元年		昭和二年		昭和三年		昭和四年		昭和五年	
	陸上ヨリノ呼出度數	船舶ヨリノ呼出度數	陸上ヨリノ呼出度數	船舶ヨリノ呼出度數	陸上ヨリノ呼出度數	船舶ヨリノ呼出度數	陸上ヨリノ呼出度數	船舶ヨリノ呼出度數	陸上ヨリノ呼出度數	船舶ヨリノ呼出度數
一	1	1	1	1	1	1	1	1	1	1
二	1	1	1	1	1	1	1	1	1	1
三	1	1	1	1	1	1	1	1	1	1
四	1	1	1	1	1	1	1	1	1	1
五	1	1	1	1	1	1	1	1	1	1
六	1	1	1	1	1	1	1	1	1	1
七	1	1	1	1	1	1	1	1	1	1
八	1	1	1	1	1	1	1	1	1	1
計	8	8	8	8	8	8	8	8	8	8

月別	昭和五年ニ於テ著シク通話度數ノ減退セルハ一般財界不況ノ影響ト認めラル	
	陸上ヨリノ呼出度數	船舶ヨリノ呼出度數
一	107	107
二	123	123
三	146	146
四	154	154
五	189	189
六	204	204
七	214	214
八	244	244
九	252	252
計	1,398	1,398

第十款 船車連絡列車

大正十三年八月以降二週一回日本郵船會社歐洲定期船に連絡する爲め神戸港驛と京都驛との間に船車連絡旅客列車を運行し居れり。此外隨時観光外人團の爲めに神戸港驛と京都奈良驛間に臨時列車を運轉す。今昭和五年における乗降客數及び連絡船名を示せば左の如し。

昭和五年神戸港驛乗降客數

(神戸港驛調査)

連絡列車 運轉月日	連絡汽船名	當日ノ乗降客數		連絡列車 運轉月日	連絡汽船名	當日ノ乗降客數	
		乗客	降客			乗客	降客
一	伏見丸	70	40	一	照國丸	57	174
二	菅崎丸	70	40	二	白山丸	33	28
三	白山丸	27	19	三	榛名丸	33	26
四	北野丸	12	46	四	加茂丸	6	72
計		189	139	計		99	480

前年トノ比較	計	六	六	五	五	四	四	三	三	二
△	一、〇六五	一九	一五	二二	二八	二四	一〇	二七	一三	二七
△	七九五	三	一	三	一	九	八	五	四	七
△	三、二八六	一四	二一	六八	三〇	三八	一〇	二六	四四	二〇
△	九八五	一八	三一	四四	一八	八四	六九	二四	九四	七八

昭和五年中外人観光團のため運轉せる臨時列車

(神戸港驛調査)

主催者	月日	運轉區間	乗車人員	降車人員	汽船名
アメリカンエクスプレス社	至自 二二	神戸港驛京都奈良	六三五	六三三	ベルゲンランド號
加奈陀太平洋鐵道會社	至自 三三	同	二八六	二九五	エムプレス オプ、オーストラリア號
レイモンドウایتコム社	至自 四三	同	三〇二	三二一	コロンバス號
ハンブルグアメリカン社	至自 四四	同	三九二	四一二	レゾリュート號

トーマスクック社	至自 四四	二一〇八	同	二八六	二二八	フランコニア號
アメリカンエクスプレス社	至自 〇〇	一〇九	同	二六六	二八二	マロロ號
計				三、一六七三、一七一		

第十一款 鐵道海岸線

茲に神戸鐵道海岸線と稱するは東灘より小野濱を経て神戸港驛に至る通稱小野濱線と小野濱驛より湊川驛に至る通稱神戸海岸線の兩線を併稱するものなり。

前者は貿易貨物の海陸連絡運輸のため敷設されたるものにして東灘小野濱間は明治四十年八月營業を開始し、大正六年には新港突堤側線敷設さる。之れ神戸港荷扱所なり。其の後大正十三年神戸港驛と改稱されて今日に及ぶ。後者は神戸市内縦貫鐵道の高架式改築に附帶し毎年六七十萬噸の貨物を取扱ふ神戸驛の設備改良方法考究の結果、湊川驛なる貨物専門驛を設けられ昭和三年十二月同驛小野濱驛間を結ぶ海岸線の敷設を見、海陸運輸の連絡を一層圓滑ならしむるに至れり。

(一) 小野濱驛

神戸港 大観

貨物収入 (圓)	
年計	一、二五、八八八
一日平均	三、二六七
年計	一、一七、四九七
一日平均	三、二二九
年計	九、五、九七三
一日平均	二、七九九
年計	一、〇五、九七三
一日平均	二、八五八
年計	一、〇〇、五五九
一日平均	二、七八五
年計	八、一、三二二
一日平均	二、四二四

(二) 神戸港 驛

新港第二及第三突堤根元中間に在り、大藏省、鐵道省及私設倉庫の三者が各施設せるものにして側線は延長十二哩あり。

當驛に於ける貨物運輸の取扱範圍は輸出入に係る貸切扱一車積特種扱貨物並に京都間に運轉する船車連絡列車に依る旅客手荷物及旅客附隨小荷物等なり。而して當驛は新港突堤の竣成四大倉庫完備等に因り其の取扱業務は愈々擴大し利用數亦年と共に増進する有様にして將來益々活躍を期待せらるゝ所なり。左に當驛開始以來の發着貨物年次統計表及最近三ヶ年間の發着貨物月別表を掲ぐ。

神戸港驛發着貨物年次統計表

(神戸港驛調査)

年別	發送貨物數量		到着貨物數量		收 入	
	年計	一日平均	年計	一日平均	年計	一日平均
大正五年	一、一七、〇〇〇噸	一、五噸	二、〇〇〇噸	三噸	一、三四二圓	一、三四二圓
同 六年	四、二五六噸	一三噸	二、〇九噸	一噸	一、五三三圓	一、五三三圓
同 七年	一〇、六四二	二九	一、四九	一	三〇、六八七	八四
同 八年	三七、六四五	一〇三	六七三	二	一〇六、三二五	二九二
同 九年	七〇、三〇〇	一九三	一、四五四	四	二四、四四一	五八八
同 十年	九六、一八七	二六四	四、〇九〇	一一	三三、五九八	八八七
同 十一年	一〇七、九四二	二九六	六、七九四	一九	三七、三九三	一、〇一五
同 十二年	一〇二、一六八	二八〇	一四、三五四	三九	三三、一三三	九二三
同 十三年	八七、五九四	二四〇	一六、八九〇	四六	二八、五〇四	七九〇
同 十四年	七、七九二	一九七	二〇、五〇一	五五	二四、五二七	六七二
昭和元年	九八、〇三〇	二六九	二一、八五四	六〇	三三、九九九	九二〇
同 二年	一一五、六四〇	三二七	三三、八七	九三	三八、二二八	一、〇六六
同 三年	一二六、八三九	三四七	三七、七三三	一〇三	四四、六八八	一、三三四
同 四年	一二五、七三〇	三四四	三七、三九九	一〇三	四七、〇九五	一、二九三
同 五年	一〇六、四〇〇	二九二	三五、一七六	九六	三八、六三三	一、〇六五

最近三ヶ年發着貨物月別表

(神戸港驛調査)

月別	發送貨物數量		到着貨物數量	
	年計	一日平均	年計	一日平均
昭和三年	一〇、八三六噸	一、五噸	二、二九三噸	三噸
昭和四年	一一、六五四噸	一、六噸	四、三五八噸	一、二噸
昭和五年	九、八九八噸	一、三噸	二、〇一〇噸	一、一噸
昭和五年(前年増)	九、一四五噸	一、三噸	二、五八一噸	一、一噸
昭和五年(前年減)	一〇、〇一七噸	一、四噸	三、二六四噸	一、一噸
昭和五年(前年増)	一〇、七九六噸	一、四噸	三、一五九噸	一、一噸
昭和五年(前年減)	九、七五〇噸	一、四噸	二、九〇五噸	一、一噸
昭和五年(前年増)	九、三三六噸	一、三噸	三、四三七噸	一、一噸
昭和五年(前年減)	九、八八七噸	一、四噸	三、〇〇九噸	一、一噸
昭和五年(前年増)	九、七五〇噸	一、四噸	二、九〇五噸	一、一噸
昭和五年(前年減)	九、七五〇噸	一、四噸	二、九〇五噸	一、一噸

計 重 機 (電力四二、〇〇〇瓩) 二臺

其の驛勢は従來の關係上別段の變動を見ず。開業後の運輸狀況を表示せん。

(ハ) 貨物取扱數量及收入

(湊川驛調査)

年度別	噸數收入		特別小口扱		小口扱		貨切扱		合計	
	發送	到着	發送	到着	發送	到着	發送	到着	發送	到着
昭和三年度	一、二六	四、〇八二	三〇、七三三	九、四八六	一〇、三〇〇	二九、四二一	一〇、六〇六	八六、八二〇	三七、三三三	二六、七四六
同 四年度	三、九三	一一、一三三	二六、二六八	二七、〇九七	二七、〇九七	三五、九二八	二〇、八三四	三五、九二八	三〇、一八〇	二七、一五八
同 五年度	三、四八五	一一、三三三	二六、六三三	二九、四八七	二九、四八七	三〇、六六三	二六、八九七	三〇、六六三	二六、八九七	二五、二八三
合計	八、六八四	二六、五四八	八三、二三三	八六、〇七〇	六七、〇〇三	八五、四一六	五七、〇八〇	一〇二、七〇一	九三、二七二	八〇、〇八〇

●備考 昭和五年四月開始セル噸數 四、四四九噸、貨切扱中ニ合算セリ

(四) 和田岬及新川驛

新川驛は貨物専門驛にして、和田岬驛は貨客兩用驛なり。而して兩者共に神戸港に臨み海運貨物に深き關係を有し何れも兵庫驛に連絡す。

昭和五年和田岬驛及新川驛貨物取扱數量表

(和田岬驛、新川驛調査)

驛名	發送		貨物		昭和四年	
	小口	特別小口	計	收入	發送貨物	到着貨物
和田岬驛	一、八八	三三	一、二一	一、九七六	一六、一五	一九、三三
新川驛	五五	九	六、四六	一七、八三	七、八七	七三、三三
合計	二、四三	四二	七、六七	一、九七六	二四、〇二	九二、六六

●備考 表中貸切ニハ昭和五年四月開始セラレタル噸扱ヲ含ム

第十二款 内國貿易設備

第一項 完成せる内國貿易設備

内國貿易設備の重なるものを一括せば左の如し。

一、國産波止場

- (イ) 小 突 堤 ニヶ所 (延長三〇間幅員約二〇間及延長二五間幅員約二〇間)
- (ロ) 荷 役 岸 延長二五四間 (小突堤間長を含む) 水深約一〇尺
- (ハ) 上 屋 五棟全建坪六〇一坪 (小突堤に各一棟、海岸に並行して三棟)
- (ニ) 棧 橋

- 第一内航用棧橋 延長七九間 (有効延長五八間) 幅員五間、長一〇間、幅五間のボンツウン五個連絡中 (小) 型船用、船席兩側各二、計四、水深一八尺
- 第二内航用棧橋 延長一六・五間、幅員二間 (長六間、幅二間) 第一類通船用
- 外航用棧橋 延長 九・五間、幅員二間 (長六間、幅二間) 第一類通船用

(ホ) 構内面積 二、五二六坪六二

内 譯 市有地一、二二六坪九三、鐵道用地六四七坪四七、兵庫縣公用地一九七坪七二
内務省公共財産一九三坪五二、大藏省用地二六〇坪九八

二、葦合港

護岸延長 四四三・五間

荷揚場延長 二二五・五間

水面積 七、〇七九坪

水深 一二尺

三、島上棧橋 (兵庫商船組所有)

棧橋延長五〇間—ポンツウン三個、長約一〇間、幅三・五間三個、連絡—中(小)型船用船席二、水深一八尺

四、兵庫運河

本線延長 一、〇一五・五間、河幅二二間乃至三〇間、水深六尺

支線延長 四〇〇間、河幅八間乃至一六間、水深六尺

總水面積 四二、四三八坪

五、新川 (運河)

延長 七〇七間、沿岸線一、四三六間、河幅一五間

六、苅藻島運河

水深 四尺乃至一〇尺、水面積一七、七〇〇坪

運河延長 五九〇間、河幅三五間、水深一二尺

埋立總面積 一九、七一四坪、連絡橋梁(廻轉橋)幅一五尺、長三五間

防波用護岸 二一七間、物揚場四五一間、護岸一二三間

假防波堤 一五五間

七、新湊川運河

河川護岸 延長約四五八・七間、堰堤一ヶ所

運河護岸 延長約一二三・七間、物揚延長約五五六・六間

橋梁 三ヶ所

第二項 工事中の内國貿易設備

工事中は内務省所管、竣功後神戸市へ移管さるべきものにして、大正八年着手昭和八年竣功の豫定なり。

埋立地面積	延長	幅員	個數	水深	延長	合計延長	水深	延長	合計延長
國産波止場 (海岸通地先)	一八、三三	三五	一	二八尺	三九〇間	五三・五	九尺	四一五・五	四一五・五
兵庫埋立地 (兵庫地先)	八、六〇〇	二四〇	二	二四尺	三三〇〇 一七〇〇 七〇〇〇	一一〇・〇	九三	二八五・〇 六五〇・〇	九三五・〇

○備考 兵庫埋立地竣工部分ノ内突堤根元物揚場五〇間ハ内務省了解ノ下ニ大正十五年九月ヨリ本市ニ於テ利用ヲ開始セリ

右工事の昭和五年末竣工工程左の如し。

内務省所管神戸港修築工事工程表

(昭和五年末)

種別	位置	干潮面以下水深	面積又延長	面積又延長	歩合	摘	要
埋立	兵庫地先 海岸通地先		八、六〇〇 ^{面積}	六三、〇〇〇	〇・七	竣工土量	五六六、五〇〇立坪
			一八、二五三	六三、〇〇〇	〇・六四	竣工土量	四六九、八三二立坪
船繫	兵庫地先 同		三、八〇〇 ^間	三、四〇〇	〇・九〇	大小船舶十六隻維繫	八四、〇〇〇立坪
			二八	一七〇・〇	一・〇〇		
計	兵庫地先		九、八五三	六三、〇〇〇	〇・六四		
内國貿易設備	同		二四	六七〇・〇	〇・八三		

種別	位置	干潮面以下水深	面積又延長	面積又延長	歩合	摘	要
岸壁	海岸通地先		二八	二五五・〇	〇・八〇	大小船舶十六隻維繫	
			二八	二〇三・五	〇・七六		
物揚場	兵庫地先 同		二八五・〇	二八五・〇	一・〇〇	國産波止場改築延長ヲ含ム	
			六五〇・〇	三三〇・〇	〇・五		
計	兵庫地先		一、七四二・五	一、三三〇・〇	〇・七六		
内國貿易設備	同		九	四一五・〇	〇・四五		
假護岸	兵庫地先		一三五・〇	一三五・〇	一・〇〇		

第三項 計畫中の内國貿易擴張設備

一、兵庫埋立地及國産波止場

前記内務省所管修築工事によりて竣工する内國貿易埋立地の陸上設備は、神戸市の經營に屬し、其の計畫要項左の如し。

自昭和四年度至昭和十年度七ヶ年繼續事業

(イ) 上 屋

鐵造乃至鐵筋混凝土造上屋十七棟、總建坪一〇、〇五六坪、內繫船壁沿上屋十三棟、建坪八〇一坪

上屋配置及船席との關係左の如し。

繫船壁	三〇尺岸壁		二八尺岸壁		計	有効延長(間)	船席	棟	上	延	坪	屋
	兵庫地先	計	兵庫地先	計								
第一突堤	第一突堤	計	第一突堤	計	小	一〇〇	一	一	一	一	一	七五六
	第二突堤		第二突堤									
第二突堤	第一突堤	計	第一突堤	計	小	一〇〇	一	一	一	一	一	八二八
	第二突堤		第二突堤									
計	計	計	計	計	計	三〇〇	三	三	三	三	二、四一二	二、四一二
	計		計									
國產波止場	國產波止場	計	國產波止場	計	小	二六九	三	一	一	一	一	一、六八〇
	海岸通突堤		海岸通突堤									
兵庫地先	兵庫地先	計	兵庫地先	計	小	一七〇	二	二	二	二	二	八四〇
	第二突堤		第二突堤									
計	計	計	計	計	計	四三九	五	二	二	二	二	一、六八〇
	計		計									

合	一八尺岸壁		二四尺岸壁		計	計	計	計	計	計	計	計
	國產波止場	計	兵庫地先	計								
第一突堤	第一突堤	計	第一突堤	計	小	一〇二	三	一	一	一	一	一、一六
	第二突堤		第二突堤									
第二突堤	第一突堤	計	第一突堤	計	小	二四〇	四	二	二	二	二	五〇四
	第二突堤		第二突堤									
計	計	計	計	計	計	七〇二	一四	五	五	五	五	六二二
	計		計									
國產波止場	國產波止場	計	國產波止場	計	小	二〇三	四	三	三	三	三	一、〇八〇
	海岸通突堤		海岸通突堤									
兵庫地先	兵庫地先	計	兵庫地先	計	小	二〇三	四	三	三	三	三	一、〇八〇
	第二突堤		第二突堤									
計	計	計	計	計	計	一、六一四	二六	一三	一三	一三	一三	八、〇一六
	計		計									

(口) 貸地

場所別	一號貸地	二號貸地	三號貸地	計
兵庫埋立地	一三、五五八坪	一六、一六五坪	三、二八九坪	三三、〇一二坪
國產波止場	四、二六四			四、二六四
鐵道棧橋	一八、二九一	一六、一六五	三、二八九	三七、七四五
計				

神戸港大観

(ハ) 荷役機械 埠頭用移動式起重機

八臺

(ニ) 構内鐵道 繫船岸沿上屋背面に複線全長

二三一鎖

(ホ) 船舶給水、消火、照明、排水等の諸設備を完備せしむ。

二、其他

鐵道棧橋 增幅面積 一、一二五坪

四四

第十三款 外國貿易設備

第一項 完成せる外國貿易設備

外國貿易設備として税關新港(第一期及第二期一部) 税關波止場、高濱岸壁、和田棧橋、東神岸壁に就き其の概要を述べし。

一、税關新港

(イ) 埋立地 (第一期)總面積八二、九一三坪餘、(第二期)八、七七八坪
(ロ) 突堤

突堤名稱	全長	幅員	岸壁延長	岸壁有効延長	水	深
第一突堤	二二八・七	六・四	五二・三	五一・五	東側 頭部寄四〇尺 西側 頭部寄三六尺	根元寄三三三尺
第二突堤	二〇〇・八	五・六	四六・五	四四・〇	東側 頭部寄三六尺 南側 三三三尺	根元寄三三三尺
第三突堤	二〇〇・〇	五・六	四五・六	四四・二	東側 西側南側各三〇尺	
第四突堤	二〇〇・〇	五・六	四五・六	四四・一	東側 西側南側各三〇尺	
計			一、八九七	一、八三八		

(ハ) 上屋

上屋名稱	船席番號	構造	階數	桁行及張間	坪數	場所
第一號	A	鐵造	二階建	一四×九〇	一、六〇・五	第一突堤
第二號	B	鐵造	二階建	一四×七八	一、〇五・〇	
第三號	C	鐵造	二階建	二〇×八七	三、二六・九	
第四號	D	鐵造	二階建	一四×八四	一、一六・〇	
第五號	E	鐵造	二階建	一四×八四	一、一六・〇	
第六號	F	鐵造	二階建	一四×六〇	八、〇〇・〇	
第七號	G	鐵造	二階建	一四×四八	六、七〇・〇	
第八號	H	鐵造	二階建	一四×六〇	八、〇〇・〇	
第九號	I	鐵造	二階建	一四×四八	六、七〇・〇	
第十號	J	鐵造	二階建	一四×四八	六、七〇・〇	
第十一號		鐵造	二階建	一四×八四	一、一六・〇	
第十二號		鐵造	二階建	一四×八四	一、一六・〇	
第十三號		鐵造	二階建	一四×七二	一、〇八・〇	

第一章 神戸港概説

四五

計	第二十棟	岸壁沿	十八棟	延坪一八、二六三坪	一九、三九〇〇	第一物揚場
第 二 號	同	木造	二棟	延坪一、〇五六坪	三六、〇〇〇	第四突堤
第 一 號	同	同	同	延坪一、〇五六坪	六三、〇〇〇	
第 十 九 號	同	同	同	延坪一、〇五六坪	六三、〇〇〇	
第 十 八 號	同	同	同	延坪一、〇五六坪	六三、〇〇〇	
第 十 七 號	同	同	同	延坪一、〇五六坪	八四、〇〇〇	第一突堤
第 十 六 號	同	同	同	延坪一、〇五六坪	六三、〇〇〇	
第 十 五 號	同	同	同	延坪一、〇五六坪	六三、〇〇〇	
第 十 四 號	同	同	同	延坪一、〇五六坪	一、二四〇、〇〇〇	第二突堤
第 十 三 號	同	同	同	延坪一、〇五六坪	六三、〇〇〇	
第 十 二 號	同	同	同	延坪一、〇五六坪	六三、〇〇〇	第一突堤
計	二十棟	岸壁沿	十八棟	延坪一八、二六三坪	一九、三九〇〇	

上屋の配置及船席との關係

繫船岸壁	有効延長(間)	船	席	棟	坪	屋	位	置
水深四〇尺岸壁	一六六	大型船	一	一	一、七五三	第一突堤東側頭部寄		
水深三六尺岸壁	二六〇	大型船	二	二	二、四三六	第一突堤西側頭部寄、第二突堤東側頭部寄		
水深三三尺岸壁	二六三	大型船	三	二	五、五四六	第一突堤西側頭部寄、第二突堤東側頭部寄		
水深三〇尺岸壁	九六〇	〔中型船〕 〔小型船〕	一五〇	二	九、五七六	其ノ他ノ突堤岸壁		
計	一、六四九	一六隻乃至二一隻	一七	一七	一九、三一			

(二) 物揚場及解用岸壁

名	稱	位	置	延	長(間)	上	屋	水	深
第一	物揚場	第四突堤根元假防波堤以北京橋間		一四二・〇	二棟	一、〇五六坪		九尺	
第二	物揚場	第三及第四突堤根元間		八〇・〇	ナシ			九尺	
第三	物揚場	第一及第二突堤根元間		九〇・〇	ナシ			九尺	
計				三一二・〇					
第一岸壁(解用)		第四突堤根元假防波堤内		一八・〇				九尺	
第二岸壁(解用)		第二及第三突堤根元之間		八〇・〇				九尺	
計				九八・〇					

(ホ) 荷役設備(官設)

名	稱	扛	力	位	置	計
移動式電氣起重機	一五噸	補助捲	七噸	突堤各繫船岸壁上		一七臺
定置式手動起重機	三五噸	〇	噸	突堤各繫船岸壁上		一臺
移動式蒸汽起重機	一噸	噸	噸	第一物揚場		四臺
ホ イ ス	一、五〇〇封度			第二岸壁(解用)		一臺
エ レ ベ ー タ	五、〇〇〇封度			第二岸壁(解用)		六臺
ス ト レ ー ト シ ュ ー ト	五〇噸(一時間)			第二十一號R上屋		六臺

(ハ) 鐵道

第一章 神戸港概説

税関構内鐵道の延長十二哩にして繫船岸壁沿に一線、上屋背面道路沿に二線乃至三線、物揚場沿上屋背面に二線ありて小野濱驛に連絡し、神戸港驛によりて貸切扱のみに利用せらる。

(ト) 船舶給水栓

場	所	給水栓	給水栓口径	給水栓一個ノ一時間ノ揚水量
第一	突堤	二十	三吋	二十七噸
第二	突堤	十	同	同
第三	突堤	十	同	同
第四	突堤	七	同	同
計		七十八		

◎備考

水道課突堤給水所ハ第二突堤根元ニアリ

(チ) 繫船柱

第一	突堤	九ヶ所	第四突堤根元假防波堤	二ヶ所
第二	突堤	一ヶ所	第二物揚場	三ヶ所
第三	突堤	一ヶ所	第二岸壁	三ヶ所
第四	突堤	一〇ヶ所	第三物揚場	三ヶ所

合計

五二ヶ所

(リ) 船舶信號所

第一突堤先端 一ヶ所

突堤維繫船舶に對し掲旗信號を爲す。

(ヌ) 新港私設倉庫

名稱	位置	構造	階數	建坪	延坪	現在敷地坪數	借受契約濟總坪數
川西倉庫	第三及第四突堤西部	鐵筋コンクリート	五階	一、〇三六坪	五、二九六坪	一、〇八三坪	一、五三三坪
同 冷藏庫	同	同	四階	四三三坪	一、八三三坪	五四二坪	—
住友倉庫	第三及第四突堤東部	同	五階	一、〇三三坪	五、〇六三坪	二、〇四三坪	二、九二二坪
三菱倉庫	第二及第三突堤間	同	五階	二、三三五坪	九、四四五坪	二、三三五坪	四、七四四坪
東神倉庫	第一及第二突堤間	同	四階、一部五階	七、二二六坪	三、四八七坪	八、一一三坪	七、五〇三坪
計							一六、六六一坪

右の私設倉庫の荷役設備を左に記せん。

川西倉庫

荷物昇降機 三噸二基、二噸一基

定置起重機(冷藏庫共用) 三噸一基

電氣トラクター(冷藏庫共用) 五臺

川西冷藏庫

第一章 神戸港概説

ホイースト ○五噸六基
移動起重機 ○五噸二基
鐵道引込線 八鎖

神戸港大観
 荷物昇降機
 ウキンチ
 住友倉庫
 天井走行起重機
 定座式トランスボーター
 電気トラクター及トレーラー
 三菱倉庫
 エレベーター (一萬封度一基、八千封度四基)
 スパイラルシュート
 ホイストデリック
 鉄道引込線
 東神倉庫
 電気クレーン
 電気トラクター
 電気ホイスト
 トレーラー
 五〇
 六臺
 トランスボーター
 移動式門形有線電動起重機
 荷物昇降機
 テルファ
 起重機
 トラクター、トレーラー
 エレベーター
 ホイップホイスト
 八千五百封度七基
 〇・五噸二二臺
 三噸一基
 一・五噸一基
 八千封度一基
 二噸
 一噸一基
 各數十臺

二、税關波止場

名	稱	荷役場延長	上屋	上屋延坪	摘要
第一波止場		一九四・五間	七棟	一、七二一坪	
第二波止場		二八六・五間	七棟	一、七二〇坪	
第三波止場		六〇・八間	九棟	三、八二四坪	
川崎波止場	荷役口七間弱 棧橋五個長五二呎一五六呎幅二〇呎				鐵道延長 二、五哩

三、高濱岸壁、和田棧橋、東神岸壁、東神棧橋

高濱岸壁 (三菱倉庫)、和田棧橋 (三菱倉庫)、東神岸壁 (東神倉庫)、東神棧橋 (東神倉庫) の四者に付其の設備を對比す。

名	稱	埠頭延長	棧橋	水深	船席	棟上	坪屋	棟倉	坪庫	鐵道延長	給水照明設備
高濱岸壁		三三・七	幅員延長 二〇〇	二七尺	三	一五	六、八五〇坪	四二	一〇、九一〇坪	五哩三六	ア
和田棧橋		二五〇	幅員延長 二〇〇	二七	二	一三	八、〇〇〇坪	一八	九、九〇〇坪	三哩五三	ア
東神岸壁		一七五	幅員延長 二〇〇	三〇	二	五	三、二〇〇坪	一	九、九〇〇坪	三哩五三	ア
東神棧橋		一〇〇	幅員延長 二〇〇	三三	二	一	五、四二〇坪	一	九、九〇〇坪	六九	ア

右の岸壁及棧橋の荷役設備を左に記せん。

高濱岸壁
 移動式蒸汽起重機
 第一章 神戸港概説
 一五噸四臺
 移動式電気起重機
 三一噸八臺
 五二

神戸港 大観

五二

電氣ホイスト

一噸及〇・五噸九臺

定置式電氣起重機

一五噸一基

淨裝蒸汽起重機

二噸及一・五噸二臺

スタツキングマシン

〇・二五噸二基

鐵道八、四九五米湊川驛ニテ幹線ニ連絡ス。其ノ他給水照明設備アリ。

和田 棧橋

起重機

一・五噸六基

エレベーター

一萬封度二基

ホイツプホイスト

七百封度五基

デリツク

千封度二基

可動ホイスト

〇・二五噸一三臺

シュートコンベヤ

二臺

スタツキングマシン

八臺

給水照明設備アリ。

東神岸壁及東神棧橋

定置式蒸汽起重機

三噸一臺

移動式電氣起重機

五噸一臺四噸一臺

淨裝蒸汽起重機

三噸一臺

浮裝蒸汽起重機

十三噸一臺

電氣ホイスト

〇・五噸四臺

鐵道一・四軒小野濱貨物驛ニテ連絡ス。

給水照明設備アリ。

第二項 工事中の外國貿易擴張設備

第二期分

(第一突堤東側完成ノ分ヲ除ク)

一、濱邊通地先

(イ) 埋立地 (第二期) 總面積約 七九、六〇〇坪 (内第一突堤東側八、七七八坪ハ完成)

倉庫敷地 (第五突堤中央) 四、九二〇坪

一般貸地 一三、五六二坪

(ロ) 突堤

名	稱	延長(間)	幅員(間)	突堤間隔	摘	要
第五	突堤	二四五	八〇〇	一〇〇間	突堤中央幅員三〇間延長二二五間ノ解渠アリ	
第六	突堤	二四五	九〇〇			

◎備考 第一突堤東側ハ完成ニ付完成セル外國貿易設備ノ欄ニ記載ス

(ハ) 繫船岸壁 總延長 一、四三〇間、内水深四〇尺の岸壁二三〇間、三三尺の岸壁九九四間

(ニ) 上屋

岸壁沿鐵筋混凝土造上屋七棟延坪 九、七九三坪、其配置及船席との關係左の如し。
(昭和五年度末ノ豫定)

繫船岸壁	延長(間)	船	席	棟數	上	延	坪	屋
四〇尺岸壁	一〇	第一突堤東側頭部寄	一	一	二階建	二、六七二		
第一突堤西側頭部寄		一	一	一	二階建	二、四〇〇		
第五突堤西側頭部寄	一〇	大、中型船	一・五〇	一				

計	三三尺岸壁				
	第五突堤西側根元寄	第五突堤東側	第六突堤西側	第六突堤東側	計
	一三五	二四五	二四五	二四五	九八〇
	同	同	同	同	小大型船
	一三五〇	三二〇〇	三二〇〇	三二〇〇	一九五〇
	一	二	二	七	
	一、三五〇	二、一五〇	二、二五六	九、七九三	

○備考 第一突堤東側根元寄二階建上屋三、二七八坪ハ完成ニ付完成セル外國貿易設備欄ニ記載ス

(ホ) 荷役機械

埠頭用移動式電氣起重機

扛力 五噸

四臺

同

扛力 一・五噸

八臺

定置式蒸汽起重機

扛力 一二噸

一臺

(ヘ) 構内鐵道

繫船岸壁沿に一線、上屋背面道路沿に一線乃至二線、物揚場沿上屋背面に二線、延長六哩餘にして小野濱驛に連絡す。

(ト) 船舶給水、燈火、照明及排水設備あり。

二、海岸通地先

(イ) 埋立地(第二期) 總面積 一〇、二八二坪、内海岸通地先突堤上及第二波止場前五、八八

七坪西遊園地先 三、六五八坪、米利堅波止場頭部約七三七坪

(ロ) 上屋

木造七棟 三、三〇九坪、内米利堅波止場上二棟五二五坪、第二波止場沿三棟 一、二二四坪、海岸通地先突堤物揚場沿二棟 一、五六〇坪

(ハ) 物揚場及護岸

全長六五一間七、内西遊園地前一五〇間、米利堅波止場頭部一一六間、第二波止場地先及突堤上三八五間

右工事に對する昭和五年度末工程を掲ぐれば左の如し。

内務省所管神戸港修築工事工程表

(昭和五年度末)

種別	位置	畫		竣功		摘要
		面積又ハ延長	面積又ハ延長	歩合		
埋	外國貿易設備	海岸通地先	一〇、二八二坪	三、六〇〇坪	〇・三〇	西遊園地及第二波止場前面竣功土量 四九、一二〇立坪 九、三三三立坪

假護岸	計	場揚物		計	計	計	計
		場	揚物				
外國貿易設備	濱邊通地先	同	濱邊通地先	同	濱邊通地先	濱邊通地先	濱邊通地先
一六〇〇	一、四九二・五	九	二九	三	三	八九、八八二	七九、六〇〇
一、四九二・五	七〇六・八	二五八・五	二六九・五	一、四〇〇・九	一、四〇〇・九	五、三六五	四七、七三五
〇・九八	〇・四七	〇・三五	〇・六四	〇・七〇	〇・七〇	〇・五七	〇・六〇
							濱邊通前面 竣功土量 六七一、〇〇〇立坪 四二〇、三〇〇立坪

大藏省所管神戸税關陸上設備工程表

上道	工計	程	數	量	數	量	歩	功	摘	要
屋路	二〇、〇七一坪	二棟(木造)	三、二八一坪	〇・一六					鐵筋混凝土上屋	一三、〇七一坪
	一六、三八〇坪	鐵筋混凝土一棟	三、二七八坪	〇・二三					造上屋七棟	三、三〇九坪

起鐵	四四一鎖	四一・六〇鎖	〇・〇九
重機	一三臺	三臺	〇・二三

附 築港工費及築港設備收支表

本港第一期及第二期築港工事費は左の如し。

(一) 築港工費

第 一 期	第 二 期	外國貿易設備		總 額	國庫負擔額	神戸市負擔額
		備 考	備 考			
外國貿易設備	海面埋立費	一五、〇九二、〇三七	一、九四〇、七八三	一、四二二、二三五	三、六六九、八〇二	三、六六九、八〇二
陸上設備費	陸上設備費	八、八六九、二八四	八、八六九、二八四			
防波堤費	防波堤費	一一、一八七、九四四	一一、一八七、九四四			
計	計	三二、九九八、〇一一	三二、九九八、〇一一			
備 考	備 考	海面埋立及陸上設備ノ一切ヲ含ム、政府當初ノ計畫タル三、九六〇、〇〇〇圓及川崎波止場費一八〇、七七八圓ヲ控除セルモノノ約三分ノ一ヲ市ニ於テ負擔ス				
防波堤費ハ政府負擔トシ其ノ他ハ總額ノ二分ノ一ヲ市ニ於テ負擔ス、尙陸上設備費國庫負擔額中ニハ稅關新廳舍費七七二、二八三圓ヲ含ム						
一〇、一三一、九六二	三、四一〇、六五四	三、四一〇、六五四	六、八二一、三〇八			
三、四二〇、〇〇〇	三、四二〇、〇〇〇		三、四二〇、〇〇〇			

期	備設易	
	計	計
一三、六五一、九六二	三、四一〇、六五四	一〇、二四一、三〇八
備考 市ニ於テ海面埋立費ハ總額ノ三分ノ二ヲ、陸上設備費ハ全額ヲ負擔ス	四六、六四九、九七三	二〇、三六五、〇八二
合計	六一、七四二、〇一〇	二四、〇三四、八八四

尙第二期築港工事費年度割表を左に掲ぐ。

(二) 第二期築港工費年度割

(内國貿易陸上設備費ヲ除ク)

年度	内譯		政府分擔額	神戸市分擔額	
	修築費	陸上設備費		修築費	陸上設備費
大正八年	二、七九〇、〇〇〇	—	—	—	—
同九年	四、〇五〇、〇〇〇	—	—	—	—
同十年	三、一五〇、〇〇〇	—	—	—	—
同十一年	三、一〇〇、〇〇〇	—	—	—	—
同十二年	一、七五〇、〇〇〇	—	—	—	—
同十三年	二、三四四、九五六	—	—	—	—
同十四年	二、〇〇〇、〇〇〇	—	—	—	—
昭和元年	二、〇〇〇、〇〇〇	—	—	—	—
同二年	二、〇〇〇、〇〇〇	—	—	—	—
同三年	二、〇〇〇、〇〇〇	—	—	—	—
同四年	一、九四四、五〇〇	—	—	—	—
合計	二、七九〇、〇〇〇	—	—	—	—

年度	總額	小計	同十二年	同十一年	同十年	同九年	同八年	同七年	同六年	昭和六年	小計	同五年
同五年	一、九〇四、〇〇〇	—	—	—	—	—	—	—	—	—	—	—
昭和六年	三、九〇八、四四六	—	—	—	—	—	—	—	—	—	—	—
同七年	一、七〇〇、〇〇〇	—	—	—	—	—	—	—	—	—	—	—
同八年	一、八〇〇、〇〇〇	—	—	—	—	—	—	—	—	—	—	—
同九年	一、八三三、三三三	—	—	—	—	—	—	—	—	—	—	—
同十年	—	—	—	—	—	—	—	—	—	—	—	—
同十一年	—	—	—	—	—	—	—	—	—	—	—	—
同十二年	—	—	—	—	—	—	—	—	—	—	—	—
小計	五、三三三、三三三	—	—	—	—	—	—	—	—	—	—	—
總額	三、四〇〇、〇〇〇	—	—	—	—	—	—	—	—	—	—	—

備考 政府分擔陸上設備費中ニハ税關新廳舎費トシテ七七二、二八三圓ヲ含ム
大正八年度年割額中ニハ一、二五〇、〇〇〇圓大藏省施行ノ防波堤築造費ヲ含ム

次に第一期築港設備の收支明細表及收支内譯表を掲げ、設備の一部利用を開始せる明治四十二年以來の成績を徴せん。

(三) 第一期築港設備收益金

年度	總收入額	支出額	差引利益金	市配當金	市配當割合	市配當利率	配當年度
明治四十二年	二、四五五、三三〇	—	二、四五五、三三〇	—	—	—	—
同四十三年	一、七三九、八九〇	—	一、七三九、八九〇	—	—	—	—

神戸税關新港設備(第二期)利用ニ依ル收支内譯表

同二 年 度	同三 年 度	同四 年 度	同五 年 度	同六 年 度	同七 年 度	同八 年 度	同九 年 度	同十 年 度	同十 一 年 度	同十 二 年 度	同十 三 年 度	同十 四 年 度	昭元 年 和 度	同二 年 度	同三 年 度	同四 年 度	同五 年 度		
																	第 一 期	第 二 期	
円	円	円	円	円	円	円	円	円	円	円	円	円	円	円	円	円	円	円	円
16,686.430	9,722.560	6,891.515	61,648.260	321,733.100	650,276.910	613,132.770	1,275,687.520	414,051.040	520,444.670	687,722.070	721,996.930	279,721.460	259,263.560	229,429.740	222,840.400	223,114.880	180,630.360	3,831.230	
13,777.020	8,385.130	6,114.905	48,787.890	191,891.820	256,196.460	184,803.940	659,027.510	258,988.440	252,755.180	408,313.190	437,353.020	119,195.950	109,983.790	86,769.880	89,662.560	87,135.000	44,566.130	335.430	
—	—	—	—	—	—	—	5,817.200	1,545.200	106,162.000	42,884.000	260.000	168.000	168.000	174.000	—	—	—	3,486.800	
—	—	—	—	—	—	—	785.400	168.000	1,311.000	99,600.000	119,534.000	119,966.000	120,352.000	120,339.000	115,499.500	117,582.500	123,324.000	9.000	
2,909.410	1,337.430	776.610	12,860.370	129,841.280	394,080.450	46,559.530 381,769.300	610,057.410	153,349.400	159,216.490	136,924.880	164,849.910	40,391.510	28,759.770	22,146.860	17,678.340	18,397.380	12,740.230	—	
1,729.460	3,247.530	4,594.650	10,351.270	35,531.930	37,791.710	54,021.060	66,454.820	83,539.640	108,355.350	140,966.220	146,199.100	159,674.440	158,905.570	179,807.070	184,361.070	191,501.510	196,309.130	—	
—	—	—	698.000	8,096.000	9,644.000	17,146.000	23,000.000	22,528.000	30,276.000	33,858.000	38,936.000	36,422.000	39,626.000	39,024.000	34,312.000	39,770.000	42,510.000	—	
1,106.250	481.250	269.000	1,224.750	4,916.000	3,758.750	6,596.500	6,420.000	4,219.500	5,703.250	7,423.250	4,846.000	2,761.250	3,832.750	3,161.000	3,319.250	3,614.000	1,649.000	—	
1,111.500	—	—	—	—	—	—	—	—	—	—	—	—	—	—	—	—	—	—	
—	—	—	—	—	—	—	—	73.000	—	—	—	—	—	—	—	—	—	—	
20,633.640	13,451.340	11,755.165	73,922.280	370,277.030	701,471.370	690,896.330	1,371,562.340	524,411.180	664,779.270	869,969.540	911,978.030	478,579.150	461,627.880	451,421.810	444,832.720	458,000.390	421,098.490	3,831.230	
1,032.293	1,248.000	939.530	8,080.940	9,943.310	12,854.500	63,167.980	73,456.350	143,297.570	154,756.540	171,034.310	160,067.350	117,153.220	121,804.390	127,119.280	121,780.400	148,996.100	116,770.090	1,450.420	
—	—	—	629.150	34.500	3,000.000	—	427.740	1,130.920	453.770	457.240	69.050	58.700	38.550	86.850	—	—	—	—	
—	—	—	—	8,266.350	12,560.990	—	55,226.540	19,844.000	34,524.440	21,010.700	12,553.060	12,502.940	18,115.740	17,666.800	66,827.400	5,400.000	5,746.830	—	
—	—	—	—	—	—	—	87,131.840	23,151.980	—	33,552.000	—	17,155.330	—	36,742.000	10,162.500	3,950.000	—	—	
—	—	—	—	29,172.390	56,134.970	73,698.250	37,902.010	—	—	—	—	—	—	—	—	—	—	—	
—	—	—	—	—	—	—	1,033.980	—	—	—	—	1,400.000	—	—	—	—	—	—	
—	—	—	—	—	—	—	30,872.730	—	—	—	—	—	—	—	—	—	—	—	
1,032.293	1,248.000	939.530	8,710.090	47,316.550	84,550.460	136,866.230	286,051.190	187,424.470	189,734.750	226,054.250	172,689.460	148,270.190	139,958.680	181,614.930	198,770.300	158,346.100	122,516.920	1,450.420	

貨物臨時取締費其他欄中大正九年度ノ分ハ税關貨物臨時取締費16,299圓010事業用石炭購賣補足費7,539圓720税關臨時諸費7,034圓ノ合計トス

神戸税關新港設備(第二期)利用ニ依ル收支内譯表

區分	年 度		明四	同四	同四	大元	同二	同三	同四	同五	同六	同七	同八	同九	同十	同十	同十	同十			
	分	度	十二	十三	十四	年	年	年	年	年	年	年	年	年	年	一	二	三	四		
			治度	年度	年度	正度	度	度	度	度	度	度	度	度	度	年度	年度	年度	年度		
收	土地建物使用料	円	—	—	11,219.185	15,436.155	16,686.430	9,722.560	6,891.515	61,648.260	321,733.100	650,276.910	613,132.770	1,275,687.520	414,051.040	520,444.670	687,722.070	721,996.930	279,721.4		
	内	上屋其他	円	—	—	8,922.805	12,335.245	13,777.020	8,385.130	6,114.905	48,787.890	191,891.820	256,196.460	184,803.940	659,027.510	258,988.440	252,755.180	408,313.190	437,353.020	119,195.9	
		上屋其他	円	—	—	—	—	—	—	—	—	—	—	—	5,817.200	1,545.200	106,162.000	42,884.000	260.000	168.0	
		土地專用	円	—	—	—	—	—	—	—	—	—	—	—	785.400	168.000	1,311.000	99,600.000	119,534.000	119,966.0	
	譯	收容	円	—	—	2,296.380	3,100.910	2,909.410	1,337.430	776.610	12,860.370	129,841.280	394,080.450	46,559.530	381,769.300	610,057.410	153,349.400	159,216.490	136,924.880	164,849.910	40,391.5
		物料	円	—	—	—	—	—	—	—	—	—	—	—	—	—	—	—	—	—	—
		繫船岸壁使用料	円	—	—	—	—	1,729.460	3,247.530	4,594.650	10,351.270	35,531.930	37,791.710	54,021.060	66,454.820	83,539.640	108,355.350	140,966.220	146,199.100	159,674.4	
		曳船使用料	円	—	—	—	—	—	—	—	698.000	8,096.000	9,644.000	17,146.000	23,000.000	22,528.000	30,276.000	33,858.000	38,936.000	36,422.0	
		起重機使用料	円	—	—	595.000	1,170.750	1,106.250	481.250	269.000	1,224.750	4,916.000	3,758.750	6,596.500	6,420.000	4,219.500	5,703.250	7,423.250	4,846.000	2,761.2	
	入	棧橋會社ヨリ買上ニ係ル棧橋使用料	円	2,455.230	1,739.890	1,411.810	1,233.500	1,111.500	—	—	—	—	—	—	—	—	—	—	—	—	
官有物拂下代		円	—	—	—	—	—	—	—	—	—	—	—	—	73.000	—	—	—	—		
合計		円	2,455.230	1,739.890	13,225.995	17,840.405	20,633.640	13,451.340	11,755.165	73,922.280	370,277.030	701,471.370	690,896.330	1,371,562.340	524,411.180	664,779.270	869,969.540	911,978.030	478,579.1		
支	税關費	円	—	—	275.370	814.192	1,032.293	1,248.000	939.530	8,080.940	9,943.310	12,854.500	63,167.980	73,456.350	143,297.570	154,756.540	171,034.310	160,067.350	117,153.2		
	諸支出費	円	—	—	—	—	—	—	—	629.150	34.500	3,000.000	—	427.740	1,130.920	453.770	457.240	69.050	58.7		
	營繕費	円	—	—	—	—	—	—	—	—	8,266.350	12,560.990	—	55,226.540	19,844.000	34,524.440	21,010.700	12,553.060	12,502.9		
	災害費	円	—	—	—	—	—	—	—	—	—	—	—	87,131.840	23,151.980	—	33,552.000	—	17,155.3		
	大正三年臨時事件費	円	—	—	—	—	—	—	—	—	29,172.390	56,134.970	73,698.250	37,902.010	—	—	—	—	—		
	税關防疫費	円	—	—	—	—	—	—	—	—	—	—	—	1,033.980	—	—	—	—	1,400.0		
	税關貨物臨時取締費其他	円	—	—	—	—	—	—	—	—	—	—	—	30,872.730	—	—	—	—	—		
	合計	円	—	—	275.370	814.192	1,032.293	1,248.000	939.530	8,710.090	47,316.550	84,550.460	136,866.230	286,051.190	187,424.470	189,734.750	226,054.250	172,689.460	148,270.1		

備考 收容貨物敷料欄中大正八年度46,559圓530ハ收容諸費トシ税關貨物臨時取締費其他欄中大正九年度ノ分ハ税關貨物臨時取締費16,299圓010事業用石炭購賣補足費7,539圓720税關臨時諸費7,034圓ノ合計トス

(イ) 護岸工

延長七二七・二七米の兩岸に長三・五米のラルゼン式鐵矢板を交互に護岸根石より一尺を距りたる箇所に干潮面に打込み且つその天端に山型鋼を取付け尙矢板天端と在來石垣との間に一定の勾配を附し其の間隙を混凝土にて充填し以て船底の防衝、矢板の根固衛生に努めたり。

(ロ) 浚渫工

在來護岸石垣は其の根入淺く現下の利用に適應する浚渫の維持困難なりしも今回の護岸工事に依り其の基礎強固となりたる爲之を干潮面下一・六七米に浚渫したり。

(ハ) 泥溜工

下水溝より流入する土砂塵芥等を運河用地外に於て排除するは本工事の主眼とする所なるを以て株式會社増田製粉所の寄附に係る五九・四〇平方米の地上にラルゼン式鐵矢板打深さ約三米の泥溜を構築したり。

(ニ) 橋梁架換工

運河支線筋には現に梅ヶ香、堀止、尻池の三橋あり而して梅ヶ香橋は電車橋にて橋臺桁下空間限界充分なるも堀止、尻池の兩橋は橋脚の深度淺く桁下空間低きため嵩高荷物船

の出入意の如くならざるを以て附帶工事として左の如く之を架換へたり。

堀止橋 橋梁上部は在來の儘とし橋脚を〇・六八米高め桁下を四・四八米有効幅員を五・

二〇米とせり。

尻池橋 堀止橋同様橋梁上部は在來の儘とし橋脚を〇・六八米高め桁下を四・九八米有

効幅員を五・二〇米とせり。

本線筋には跳上橋(高松橋)一、手働式廻旋橋三、浮橋一、鐵道廻旋橋一、固定橋一、あり。

跳上橋は電車軌道併用橋なるため電車の運轉休止中に限り船舶通航の必要に應じ隨時開閉す。

各橋梁共晝夜番人を置き水陸交通上の利便を計れり。

二、利用狀況

運河開鑿以來之を利用するもの逐年増加の傾向を示し居たりしも近時財界不振の餘波を蒙ること著しく爲に沿岸利用者にして事業の閉鎖又は縮少を爲すもの相亞で生じ昔日の盛況を見ずと雖も、今尙沿岸には川崎車輛株式會社、鐘淵紡績株式會社、臺灣製糖株式會社、明治製糖株式會社、日本製粉株式會社、日清製粉株式會社、増田製粉株式會社、宮下木材株式會社、北海林業株式會社、神戸木材興業株式會社、丸宮木材株式會社、島崎合名會社、井上豆糟製造所、木全製肥所、前田魚油製造所、奥田魚油製造所、吉金魚油製造所、長田製竹所、中村製軸所、

川西倉庫株式會社、鈴鹿倉庫株式會社、大日本鹽業株式會社、浪華倉庫株式會社及個人經營に係る各種の製造所、貯藏所、工場、倉庫等あり。殊に東口附近沿岸地には神戸果實青物定市場あり。當市に供給する蔬菜果實類の大半は本市場にて取扱はるるの情勢なり。又沿岸に省線新川驛ありて海陸の連絡をなす。

斯くて昭和五年中沿岸工場及倉庫等が本運河を利用して吞吐せし貨物は六十四萬七千三百八十六噸なるが之が詳細は左の如し。

第二節 經營の概況

一、設備費及其財源

本運河は元兵庫運河株式會社の經營する所なりしが大正八年十二月本市は金六拾萬圓を以て其の權利一切を買收し、中參拾萬圓は現金にて仕拂ひ殘參拾萬圓は六分利附運河事業公債にて交附せり。運河公債の償還は神戸市運河公債條例に依り大正八・九・十年の三ヶ年間は之を据置き大正十一年より昭和十三年に至る十七ヶ年間に元資償還を行はんとするにあり。本公債は一般會計に屬するも元利償還財源は主として運河収入を以て之に充當し居れり。

二、事業の收支

西口		東口		計	
入貨	出賃	出賃	入貨	入貨	出賃
—	—	—	—	—	—
12,092	412,855	550,8	052,8	3,054	00,054
325,141	125,720	822,814	322,822	113,456	46,162
—	—	—	211	—	28,497
02,737	212,267	22,165	294,277	2,928	24,203
32,308	071,635	27	194,83	280	4,794
—	—	—	—	1,254	1,525
—	—	—	—	—	85
—	—	—	21	1,665	1,951
22,777	369,365	552,7	121,5	3,301	71,930
025,108	218,499	202,278	222,175	3,683	22,995
—	—	—	—	178	11,337
—	—	—	—	378	580
712,140	047,225	—	—	5,207	23,391
001,523	127,347	002,815	222,02	37,519	87,303
225,815	272,335	299	27,456	12,280	14,573
727,227	778,227	282,027	222,42	127,020	47,386

第二節 經營の概況

一、設備費及其財源

本運河は元兵庫運河株式會社の經營する所なりしが大正八年十二月本市は金六拾萬圓を以て其の權利一切を買收し、中參拾萬圓は現金にて仕拂ひ殘參拾萬圓は六分利附運河事業公債にて交附せり。運河公債の償還は神戸市運河公債條例に依り大正八・九・十年の三ヶ年間は之を据置き大正十一年より昭和十三年に至る十七ヶ年間に元資償還を行はんとするにあり。本公債は一般會計に屬するも元利償還財源は主として運河収入を以て之に充當し居れり。

二、事業の收支

運河出入貨物表 (昭和五年)

種別	東 口				西 口				合 計				
	入 貨		出 貨		入 貨		出 貨		港 内	他 港	入 貨	出 貨	計
	港 内	他 港	港 内	他 港	港 内	他 港	港 内	他 港					
動物及植物	—	—	—	—	—	2,937	—	59	—	2,996	2,937	59	2,996
穀物及種子	59,620	8,037	2,314	651	27,092	2,255	—	95	89,026	11,038	97,004	3,050	100,054
飲食物	2,326	13,433	37,291	11,258	89,843	27,104	42,525	22,382	171,985	74,177	132,706	113,456	246,162
皮毛角骨及同製品	115	—	—	—	28,332	50	—	—	28,447	50	28,497	—	28,497
油脂及蠟類	1,496	55	1,216	50	10,787	8,957	1,165	477	14,664	9,539	21,295	2,908	24,203
藥品及染料塗料	491	75	170	25	1,305	2,635	—	93	1,966	2,828	4,506	288	4,794
絲纜繩索及同製品	65	116	492	772	80	—	—	—	637	888	261	1,264	1,525
紙類及同製品	—	—	—	—	45	40	—	—	45	40	85	—	85
麻製品及布帛製品	15	—	1,596	—	120	150	—	70	1,731	220	285	1,666	1,951
礦物及同製品	2,151	1,522	966	55	21,090	42,866	250	3,030	24,457	47,473	67,629	4,301	71,930
鐵及同製品	1,925	602	613	220	12,105	4,680	1,275	1,575	15,918	7,077	19,312	3,683	22,995
陶磁器、土管、瓦、煉瓦 硝子及同製品	411	93	13	—	—	10,655	30	135	454	10,883	11,159	178	11,337
機械類及車輛並電用品	20	—	10	—	100	85	335	30	465	115	205	375	580
肥料及飼料	5,741	—	2,760	317	15,148	1,565	400	2,460	24,049	4,342	22,454	5,937	28,391
竹、木材及同製品	20,358	14,360	34,751	2,133	4,520	8,546	105	2,530	59,734	27,569	47,784	39,519	87,303
雜品	75	992	675	8,256	485	2,635	—	1,455	1,235	13,338	4,187	10,386	14,573
合 計	94,809	39,285	82,867	23,737	211,052	115,160	46,085	34,391	434,813	212,573	460,306	187,080	647,386

運河收支計算年次表

年度別 種別	大八	同九	同十	同十一	同十二	同十三	同十四	昭元	同二	同三	同四	同五	
	年 正度	年 度	年 度	年 度	年 度	年 度	年 度	年 和度	年 度	年 度	年 度	年 度	
收 入	護岸使用料	3,669.000	12,045.000	7,704.000	7,830.000	8,350.000	6,012.000	5,496.000	4,665.000	4,656.000	4,764.000	4,770.000	
	船舶入津料	38,191.550	48,751.190	41,392.510	41,277.990	44,183.970	51,304.380	47,502.740	42,908.590	44,808.770	38,074.070	38,690.400	
	船舶延滞料	1,872.000	2,698.600	1,934.200	1,955.600	2,431.200	1,284.570	1,797.990	2,223.080	2,392.020	7,382.390	1,534.820	
	筏入津料	7,129.500	17,001.500	13,464.800	12,495.100	12,327.100	10,145.100	8,757.200	10,563.600	9,581.400	15,101.500	8,064.400	
	筏延滞料	16,777.900	17,552.200	16,814.300	19,223.700	16,773.900	16,381.300	16,598.700	11,682.860	11,556.000	5,957.160	9,118.220	
	雑収入	14,364.000	315.000	—	—	—	—	—	—	—	—	—	—
計	14,364.000	67,954.950	98,048.490	81,309.810	82,682.390	84,066.170	85,127.350	80,152.630	72,043.130	72,994.190	71,279.120	62,177.840	
支 出	運河事業公債元資償還金	—	—	—	21,100.000	22,400.000	23,700.000	25,100.000	26,300.000	28,300.000	30,000.000	31,740.000	33,046.800
	同利子	—	30,224.740	34,567.200	32,389.800	27,736.730	28,986.200	30,951.000	29,842.700	28,596.000	25,607.000	23,490.000	22,884.710
	事務費	—	30,441.485	30,172.120	29,249.220	41,572.650	29,163.840	29,989.730	26,987.260	36,644.540	28,461.660	29,101.460	40,748.790
	計	—	60,666.225	947,39.320	82,739.000	91,709.380	81,850.040	86,040.730	83,129.960	88,540.540	84,078.660	84,331.460	96,680.300
差引計	14,364.000	7,288.725	33,309.160	△ 1,429.190	△ 9,026.990	2,216.130	△ 913.380	△ 2,977.330	△ 16,497.410	△ 11,090.470	△ 13,052.340	△ 34,502.460	

備考 大正八年度ハ四ヶ月間 △印ハ收支不足額ヲ示ス

二、事業の

年度	収入	支出	差引
大八	14,364.000	—	14,364.000
同九	67,954.950	60,666.225	7,288.725
同十	98,048.490	947,39.320	33,309.160
同十一	81,309.810	82,739.000	△ 1,429.190
同十二	82,682.390	91,709.380	△ 9,026.990
同十三	84,066.170	81,850.040	2,216.130
同十四	85,127.350	86,040.730	△ 913.380
昭元	80,152.630	83,129.960	△ 2,977.330
同二	72,043.130	88,540.540	△ 16,497.410
同三	72,994.190	84,078.660	△ 11,090.470
同四	71,279.120	84,331.460	△ 13,052.340
同五	62,177.840	96,680.300	△ 34,502.460

運河收支計算表

年度	五回	四回	三回	二回	一回	計
大正九年	4,770,000	3,764,000	3,288,000	2,822,000	2,898,000	17,542,000
大正十年	3,994,000	3,974,000	4,208,000	4,202,000	4,705,000	21,083,000
大正十一年	1,234,800	1,282,000	1,288,000	1,288,000	1,435,000	5,527,600
大正十二年	8,064,000	12,101,200	12,201,000	10,288,000	12,287,000	55,941,200
大正十三年	2,118,200	2,227,000	2,228,000	2,288,000	2,287,000	11,268,200
大正十四年	-	-	-	-	-	-
昭和元年	2,177,800	2,227,000	2,288,000	2,288,000	2,287,000	11,268,200
昭和二年	3,048,800	3,170,000	3,000,000	3,200,000	3,000,000	15,418,600
昭和三年	3,284,000	3,288,000	3,288,000	3,288,000	3,287,000	16,435,800
昭和四年	4,748,000	4,701,000	4,788,000	4,788,000	4,787,000	19,712,000
昭和五年	2,680,000	2,681,000	2,682,000	2,683,000	2,684,000	13,408,000
昭和六年	3,420,000	3,421,000	3,422,000	3,423,000	3,424,000	20,510,000
合計	24,205,800	24,206,200	24,206,600	24,207,000	24,207,400	120,032,000

大正八年十二月運河買収の時より翌年三月に至る四ヶ月間は一ヶ月二千四百圓にて料金徴収方を個人に請負はしめしが九年四月より市の直營に移せり。而して昭和五年度に於ける收支決算に依れば、その収入六萬貳千七百七圓、支出九萬六千六百八拾圓參拾錢差引參萬四千五百貳圓四拾六錢の不足を示せり。今買収後における收支計算の内譯を擧ぐれば別表の如し。

三、事業の効果並維持費

本事業が私營會社の經營より轉じて本市の直營となりてより、從來放任せられたる運河内の秩序維持の努むると同時に施設の改善に留意し、橋梁及護岸の修理河底の浚渫等を行ひたるに依り、會社經營時代に比し改善の跡著しく効用の増加亦見るべきものあり、従つて一般利用者の享くる便益頗る大にして、會社經營時代に比するに面目一新の觀なしとせす。

第三節 舟筏入津の状況

一、船 舶 市營後の船舶入津表左の如し。

運河入津船舶隻數表

種別	年度別	大正九年	大正十年	大正十一年	大正十二年	大正十三年	大正十四年	昭和元年	昭和二年	昭和三年	昭和四年	昭和五年	昭和六年
日本型間船		四、五六	四、七〇	三、三三	三、八五	三、七六	三、八七	三、二四	二、三六	二、六三	二、八〇	二、八〇	二、八〇

日本型石船	一五、九九三	二二、九八四	九、〇四四	七、三三四	六、五二四	五、四九四	四、〇五五	四、〇〇四	三、八八四	三、六〇八	一、七八
西洋型噸船	一〇、五七八	六、二〇五	五、六九〇	六、〇六二	七、一九三	八、五二八	八、五四七	八、三三八	八、四九八	八、六九七	八、〇七七
計	六八、〇九九	六三、四四九	五、一九九七	四九、一七五	五、四八三	五、八四九	四、七四三	三九、七〇〇	三六、四〇四	三九、九三五	二二、六六七

右表日本型船を二間船二十石、三間船三十石、四間船百五十石、五間船二百石、六間船三百石、七間船五百石、八間船八百石、九間船千石、十間船千二百石、十一間船千四百石、十二間船千六百石、十三間船千八百石、十四間船二千石、十五間船二千二百石及十石一噸の換算率によりて其の積量を示せば左の如し。

運河入津船舶噸數表

大正九年	大正十年	大正十一年	大正十二年	大正十三年	大正十四年	大正十五年	昭和元年	昭和二年	昭和三年	昭和四年	昭和五年
五九、三九三	六〇、一八八	五六、九六四	五五、五二二	五八、三九三	四九、三七〇	五二、五二二	四九、九三九	四七、五三五	四八、五八二	四四、二五六	四〇、二五六

而して入津船舶の種類は日本型間船、石船及西洋型噸船の三種類にして間船は一間以上十四間未満、石船は五十石以上二百石未満、噸船は五噸以上二百噸未満迄を主とし、其の仕出港は向港は近畿・中國・四國及九州沿岸に涉れりと雖も、大半は港内碇泊船舶の積卸貨物運搬に従事するものにして、大阪及播州沿岸諸港のものに亞ぐ状況にあり。

二、筏 運河沿岸は關西に於ける屈指の木材集散地にして内材の仕出地は北海道・紀州・阿波讃岐・樺太等又外材の仕出地は米國・加奈陀・露領沿海州及南洋方面を主とせり。而して其の組立は木材の種類によりて異なるれども、本市は使用料條例に依りて之に制限を加へ最大を長四十八尺幅十二尺とす。今左に大正九年以後の入津及び延滞筏の連數を掲げん。

計	筏		區別	年度別
	長四十八尺迄	幅十二尺迄		
計	入津筏	延滞筏	大正九年	一、九〇二
	入津筏	延滞筏	大正十年	四、六〇七
	入津筏	延滞筏	大正十一年	三、五二二
	入津筏	延滞筏	大正十二年	三、一五二
	入津筏	延滞筏	大正十三年	七、二六九
	入津筏	延滞筏	大正十四年	三、〇〇七
	入津筏	延滞筏	大正十五年	二、一七二
	入津筏	延滞筏	昭和元年	一、七〇〇
	入津筏	延滞筏	昭和二年	一、四四八
	入津筏	延滞筏	昭和三年	二、二三四
	入津筏	延滞筏	昭和四年	二、三三九
	入津筏	延滞筏	昭和五年	三、一四七

第三章 苧藻島運河

第一節 運河

一、苧藻島の位置

神戸市の西南新湊川河口より運河西口前に至る海上に横はる苧藻島一ノ一、一ノ二、二ノ一、二ノ二番新開地

二、埋立工事施行以前の状況

埋立工事施行前の同島附近海底は浅瀬にして干潮に際しては水深僅かに數尺を出でず、従つて吃水三四尺の小型船を運航するに過ぎざる有様にて沿岸航行船舶の被害尠少なからざりき。由來此の方面には適當なる船舶の避難所なきため年々風難に罹る船艇擧げて數ふべからざるの慘狀にあり。依て此の浅瀬を埋築して島嶼を造成し西南の風波を防ぐと同時に、嶼陰を船溜に充て航行船舶の避難所たらしめんとの議海事關係者間に勃興するに至れり。

三、埋築工事施行の状況

苧藻島浅瀬埋築の聲漸次高潮するや兵庫運河株式会社に於ては豫て計畫中にある兵庫運河開

鑿工事を起すに當り、此の堀鑿より生ずる不用土砂を以てこの淺瀬を埋築し以て運河出入船舶の安泰を計ると共に航行船舶の避難所に充てしめんと意中より、本埋立工事の計畫を樹て即ち明治二十九年五月其の筋へ公有水面埋立を出願し同年八月其の許可を得たるにつき、東尻池村と西尻池村との境界線上陸地を距る八十三間の地點より沖合に於て東方五十二間半、西方九十七間半、幅平均十九間四分の海面二千九百七十六坪餘の埋立を起工し、同三十一年四月竣功せり。而して此の埋築は海底下層幅四間、上層幅二間半、各厚さ三尺の二重沈床を干潮面に倣ひ沈下し、石垣は面一尺二寸、控二尺五寸の切石にて滿潮面上十尺迄一割法に築き立てたるものなり。之れに依りて運河口に新港灣を形成せしめ航行船舶の危険を緩和し河口に碇泊する船艇漸次増加の傾向あり、殊に一朝風波の兆を呈するに於ては遽かに多數の船舶この嶼蔭に避難し便益する處ありしも日ならず狹隘を告ぐるに至りたるを以て、同會社は一層其の効果を完からしめんと意嚮より工事半に第二回の埋立を籌劃せり。之れ即ち該島の東方長五十二間、幅平均三十二間及其の南方幅九間、長百三十間その面積三千二百十八坪の海面埋立工事にして明治三十三年一月工事の竣工を見たり。

四、埋築工事施行後の狀況

以上二回に亙る埋築工事に依りて成れる同島は總面積六千九百九十四坪にして之に要せし總工

費は約拾貳萬貳千六百圓を算せりと云ふ。而して本工事の竣効に依り運河口及其の附近海面を安全なる錨地となり、小型汽船及帆船の碇泊に資する所實に甚大にして四時帆檣林立の盛況を呈したりき、尙爾來同島は兵庫運河の附屬地として同會社の所有に屬せしも後年會社の經營難に陥るや、此の内三千六百九十四坪を分割賣却し残り二千五百坪は大正八年十二月本市が兵庫運河と合せ買収したり。

第二節 運河開設

一、苅藻島運河開設の理由

苅藻島は兵庫運河西入口の商方八十三間の處に位して風浪を防ぎ船舶の航行に與ふる便益頗る多大なるものありしが、同島南岸は常に波浪撃衝し數度の護岸修築も其の効空しく遂に數年前同島西方市有地は殆んど浸蝕崩壊せられ、其の陸地の大半を失ひ、一方崩壞土砂に漂砂を加へて寄州を生じ、尻池村陸岸と接続して丁字形半島を形成するに至りしかば、西部方面よりする舟筏の航行は全然阻止せらるゝに至り、此の嶼蔭は純然たる船溜と變化し大小無數の船舶雜然碇泊し水路愈々狹隘を訴ふるに至れり。然るに一方兵庫運河に出入する船舶は最近統計の示す處を觀るに、大正九年より昭和三年に至る九ヶ年間の平均入津船 四九、六六三隻なり。加之

同方面に集中する筏の數を加算せんか實に夥しき數に上り、之等舟筏は常に同島東端を迂回し危険なる隘路を縫航し辛じて入津するの窮狀にあり、若し夫れ西南の突風に遭遇せんか附近沿岸を遊弋せる船舶の遭難するもの年歳百餘隻を超へ沈没船亦年三十隻を下らず、其の損害たるや實に莫大にして就中貴重なる人命に係る慘事を想倒せんか、一日も看過すべからざる所なり。

元來同方面は背後に工業地帯を控ふるを以て其の吞吐する貨物量は年額百萬噸を上下するの盛況なるにも拘らず、船舶繫留場及貨物揚卸場として未だ何等の施設なく唯僅かに天然の地形を利用するに過ぎず、其の不便忍び難きものありき。従つて荻藻島の南岸一帯に適當なる防波護岸を施工して同島陸地の失滅を防ぎ、更に新湊川左岸より西方約八十二間の處に防波堤を突出せしめて此の地域一帯の波浪及漂砂の浸入を防ぎ、且つ同島寄州を東西横斷する新運河を開鑿せんか船舶航行の安全期して待つべく、尙兩岸には物揚場の設備を施し之を使用せしむるに於ては附近一帯の工場倉庫の享くる便益尠少なからざるべく、又埋築によりて造成さるべき土地は工場及倉庫用地として、將又貯炭場、木材置場として供與するに於ては自然西神戸の繁榮を招來するに至るべきは贅言を要せざるべし。

又本市の如き一大工業都市に必樞缺くべからざる石油、揮發油等の危険物藏置場を外側に選定し、市内各所に散在せる危険物を集藏せしむるに於ては衛生、保安上の効果一層顯著なるべく、其の利用宜しき得んか、直接間接に享くる本市の利益多大なるべし。茲に於て本市は總工費百四拾六萬九千百六拾七圓を以て荻藻島運河開設並公有水面埋立の計畫を立て、去る大正十四年五月十二日其の筋へ免許申請を爲したる所、越へて昭和二年八月二十七日運河開設事業を又同年十一月十四日公有水面埋立工事を免許せられたるに付實施設計認可を俟つて工事に着手したり。

二、運河開設並埋立工事

本工事は市内兵庫濱添通七丁目地先海岸より南方へ約四十間を距て兵庫運河西入口より新湊川尻に至る區域に於て護岸並物揚場にて圍みたる一區劃及其の前面荻藻島西部隣接地域に於て北側を物揚場、南側を防波護岸、西側を物揚場及防波護岸にて圍みたる一區劃の埋立を施行し而して兩埋立地間は運河水路として幅員三十五間を設け、之を擁護する目的を以て本埋立の最西端より約六十間の水路を距て直線形に海岸より突出せる假防波堤を築設し、又水路は前記兵庫運河西口に連絡せしめ、其の全部の水路を干潮面以下十二尺に浚渫し、尙陸上設備として道路、排水溝等を完備せしめたり。

本工事は昭和三年二月埋築工事に着手し最初の計畫に依る工事は同五年十月竣功せり。今工事の概要を示せば左の如し。

(イ) 埋立

埋立地の高さは平均干潮面以上十尺となし、總面積一萬九千六百三十八坪五合六勺なり。此の内譯左の如し。

陸側 七千九百九十六坪三合一勺

島側 一萬千六百四十二坪二合五勺

(ロ) 防波用護岸

南側延長百九十間、西側延長二十七間、計二百二十七間にして之れが構造に至りては二種に區別し、西側全部及之れに接續し南側の一部に長四十五尺九寸、高十八尺、上幅十二尺八寸、下幅二十三尺の鐵筋混凝土函を一例に据付け、天端干潮面上五尺となし、其の他の基礎捨石提上に混凝土塊を据付け更に總延長に對して上部胸壁を場所詰混凝土を以て築造し天端干潮面上十六尺三寸となす。

(ハ) 物揚場及護岸

物揚場は荻藻島側に於ては北側延長二百十六間竝に西側船溜場として水面積約三百坪の入江を設け、此の周圍延長六十間及陸側は運河西口より前面に至る延長百七十五間、計四百五十一間にして之れが構造に至りては基礎床堀の上に割石を以て床拵をなし、其の上に混凝土方塊を前面二十分の一勾配を付し三段に疊積し、更に上部に場所詰混凝土を以て擁壁を築造し天端に笠石を干潮面上八尺に据付け、之れより幅二間通りを石敷となしその他繫船設備を施行す。

護岸は島側に於て延長約十六間及陸側延長約百七間、計百二十三間にして之れが構造は使用の關係上又は將來の設備に對して顧慮し、物揚場設備を除きたるものとす。其の他新湊川尻川床及護岸を保護する爲め總延長四十八間を鐵矢板を以て根固を施行す。但し内十間は物揚場設備を設く。

(ニ) 假防波堤

總延長百五十五間を函體及捨石堤により築成するものにして、其の頭端より成る區域を防波護岸に使用せると同形の鐵筋混凝土函を一例に据付け、函上には胸壁を築造し其の天端干潮面上十尺となし、又一方海岸より在來地盤上に割石を捨込み函に接續せしめ捨石堤を作成するものとす。

(ホ) 道路及排水

道路は幅員四間乃至六間にして陸側に於ては物揚場沿に一條及之に連絡して南北に通ずる一條、島側に於ては物揚場沿に一條、埋立地中央部を東西に貫通する一條と此の二條に連絡し



て、南北に通ずる四條及防波護岸裏側に一條を築設す。之れか構造は埋立沈降の關係上假道路として基礎碎石に上層砂利及山土を混用し路面を作成す。排水は道路沿に雨水溝を設け、集水柵を適當に配置し徑六寸乃至一尺二寸の土管を以て連絡し運河内に排水せしむ。

(へ) 橋 梁

舟筏及人車の交通に便するため、運河を南北に横斷し回轉橋を架設せり、而して本橋梁の設計大要左の如し。

回轉橋の部	總徑間	一四八尺九寸九分(四五米一五)	一連	鋼板桁
固定橋の部	徑間	三三三六寸二分(一〇米一九)	二連	工形鋼桁
有効幅員		一五尺		

橋 長 二六三尺(七九米七一)

橋 床	回轉橋	木 造
	固定橋	鐵筋混凝土

橋面鋪裝	回轉橋	木 塊
	固定橋	「アスファルトブロック」

回轉動力 五馬力電動機一臺或は人力

總 工 費 金九萬六千八百八拾貳圓六拾四錢也

開閉時間 電動機にて一分二十秒、人力にて五分

三、追加埋築工事

本工事は荊藻島運河開設並公有水面埋立工事設計の一部を變更し、新たに追加したるものにして、即ち本運河の水域内に屬し、本市駒榮町一丁目(電氣局湊川發電所前)地先を埋築し、護岸、物揚場、道路敷及倉庫敷地等を造成し以て新湊川以西に於ける荷役關係を圓滑ならしめ此の方面の發展に資せんとするものにして、既に昭和五年一月十日其の筋へ免許申請し目下尙審議中に屬す。本工事の大要左の如し。

(一) 埋立區域及總面積

市電湊川發電所前護岸より南方へ約六七米を距て、東側は新湊川尻より起り、西側は既設防波堤を境界としたる區域内七、三四一・三二平方米にしてこの内六、二二六・五四平方米を倉庫敷地に充て残り一、一一四・七八平方米を護岸、物揚場、道路敷等に充つるものとす。

(二) 主要工事

(イ) 埋 立

埋立工事は本市失業救濟事業に屬する新湊川埋立工事より生ずる一部土砂を以て干潮面上

三・三三米に埋築するものにして、此の所要土量三三、八九二立方米とす。

(ロ) 護岸

護岸工事は既設假防波堤に接し東方へ七七・五四米を基礎捨石上に方塊三段疊積し、其の上部は混凝土工を施し尙其の上に笠石を据付け干潮面上三・三三米となすものとす。但し其の延長中六・五四米は吸水に設備を施すものとす。

(ハ) 物揚場

物揚場は前記護岸に接続し折廻し延長七二・四米の矢板打工を施行し、既設護岸矢板(二・八米)に連結し之を一帶となし上部混凝土を施し其の上に笠石を干潮面上二・四二米に据付け其の裏側に張石工を施し之に平行して假道路を設け其の他附帯工事として雨水溝等を設く而して此の延長九五・二〇米とす。

(ニ) 假防波堤側工事

假防波堤側は埋立の高さに相當する小壁を場所詰混凝土を以て築設するものとす。此の延長六五・三米とす。

(ホ) 假締切工事

新湊川尻取合部分は在來の古石を以て假締切工を施すものにして此の延長九・五米とす。

(ヘ) 附帯工事

以上の外附帯工事として既設護岸矢板の一部は接續關係上之れを取り尙現存せる電氣局發電所用の吸水口等も施工上一部分取崩し施工するものとす。

第四章 新湊川運河

第一節 新湊川の概況

新湊川は明治三十二年開鑿工事施行以來久しく自然の成行に放任せられ恰も塵芥瓦礫等の投棄場所の如き觀を呈し行人をして不快の感を抱かしむるの趣ありたり。然るに一方新湊川を中心とする此の方面一帯の發展近時著しく市民の衛生保健上本川改修の緊切なる一日も忽諸に附すべからず、輿論亦高潮し來れり。依て本市は省線鐵道橋より上流部の改修を計畫し愈々昭和二年之れが工事に着手し、同三年竣工したり。今該工事の大要を記せば川幅を十五米に短縮し尙鐵筋混凝土擁壁を以て兩護岸を築設し其の他を埋築して道路擴築、小公園設置、並木の植込等を施し以て舊態を一掃し新に河川の情趣を作れり。而して省線鐵道橋より下流は昭和四年末より二ヶ年繼續の失業救濟事業として埋立及運河開鑿工事を施行せり。

第二節 埋立及運河工事

一、埋立及運河工事の目的

本工事は昭和二年起工し同三年竣功せる同川上流埋立工事の繼續事業にして即ち省線鐵道橋より下流川尻に至る延長一、一―二米の川筋兩岸を埋立て大橋下流約一五〇米以南を浚渫して運河としその兩岸に荷役場及物揚場を造成するの外道路の擴張新築を爲し以て西部神戸の發展を計らんとするにあり。而して本工事に依りて得たる埋立地三千餘百坪は一般希望者に貸與する豫定なり。

二、工事計畫の概要

(イ) 川 幅

省線鐵道橋より下流約三十米の箇所にて既設工事に接觸し同所より湊川大橋に至る間は川幅一五米とし夫れより下流に及ぶに隨ひ漸次擴大し大橋下流約一五〇米の箇所に於て二八米となし其の儘下流に至り最下部に於ては三三米となせり。

(ロ) 護 岸

上流部に於ては鐵筋混凝土擁壁として高さ三・二米延長單筋壁六七〇米復筋筋壁一七六米にして湊川大橋に當る部分兩側各三二米は壁を設けず橋脚を兼用し川幅二八米の部分は全都鐵矢板打護岸工となし其の上部を混凝土壁にて補足するの構造とす。

(ハ) 川 床

川床は上流鐵筋混凝土擁壁護岸部に於ては適當の深さに掘鑿底下し兩岸の排水を容易ならしめ川床には張石を施し縦斷勾配二百五十分の一及四百分の一を附するものとす。

鐵筋混凝土護岸の下流に延長二―一米的の混凝土堰堤を築造して流速を調節し此所より下流川尻一〇〇米の箇所迄は平均干潮面以下六尺の深さに掘下げそれより約五十五分の一の勾配にて下り川尻の部分に於て十二尺の深さを保たしむ。

尙堰堤の上流直前には沈泥池(上流の幅一五米下流の幅二三米長さ六五米深さ一米此の容積一、二三五立米)を設け上流より流出する砂泥を止め下流運河の埋没を防ぐ事とせり。

(ニ) 堤防切下工事

兩岸の堤防は適當に切り下げて道路を整理擴張し上流部に於ては左岸は幅員一五米以上右岸は七米以上とせり。

川幅二八米の部分の兩岸道路幅員は六米乃至一一米となし道路と護岸との間は埋立工事を施し物揚場又は荷役場に充當す。

(ホ) 物揚場及護岸

本工事により構築すべき物揚場及護岸の延長左の如し。

甲 號 物 揚 場 一〇〇米

神戸港大観

八四

乙號物揚場 一〇〇米

丙號物揚場 七七七米

階段付物揚場 一八米

護岸延長 二二七・八米

(へ橋) 梁

本工事区域内にある駒榮橋、庄田橋、北所橋は幅員狹隘に付有効幅員七米に架換工事を施せり。

第五章 國産波止場

第一節 位置及經營大要

一、位 置 神戸市の中央部海岸通四丁目より同六丁目に至る沿岸一帯

二、經營大要 國産波止場は元兵庫縣管理の下に海陸運輸株式會社なる民間會社の經營する所なりしが大正十四年九月、本市は金貳拾五萬壹千圓を以て縣より其の讓渡を受け爾來本市の管理經營を以て今日に及べり。

第二節 設備概要

國産波止場の現在の設備左の如し。

一、面 積 二、五二六坪六二一

一、荷役岸延長 二五四間（内階段六〇間）

一、水 深 棧橋附近一八尺、荷役岸一〇尺

一、上 屋 五棟 此坪數六〇一坪五

内 譯

一號上屋 七二坪 二號上屋 一四四坪 三號上屋 一二七坪五

四號上屋 一二六坪 五號上屋 一三二坪

一、棧 橋 三 基

内 譯

内航大棧橋 長七九間 幅五間 (浮棧橋五 固定橋一)

内航小棧橋 長一六間五 幅二間 (浮棧橋二)

外航小棧橋 長九間五 幅二間 (浮棧橋一)

第三節 利 用 状 况

一、貨物出入狀況

昭和五年度 (自昭和五年四月一日至昭和六年三月三十一日) に於ける國産波止場出入貨物は 出貨十四萬五千六十九噸、入貨三十四萬二千五百五十四噸、合計四十八萬七千六百二十三噸に して之を前年に比すれば出貨に於て僅かに五百餘噸 (四厘弱) を増加したるも入貨に於て五萬 二千七百餘噸 (一割五分四厘) の減少を見たるを以て結局五萬二千二百餘噸の減退を示せり。

更に出入貨物を棧橋經由と荷役岸經由とに大別して觀察するに前者は出入合計七萬二千六百三 十三噸、後者は四十一萬四千九百九十噸にして、之を前年に比すれば前者に於て二千七百餘噸 後者に於て四萬九千五百餘噸の何れも減退なりとす。斯の如く著しく減退を見たるは一般財界 の不況に基くものにして、今出入貨物中増減の著しきものを擧ぐれば左の如し。

(イ) 増加の主なるもの (二千噸以上)

品名	數量	備考
飲品及食物	一五、八三〇噸	荷役岸經由貨物
藥品及塗料	三、七一二	棧橋經由貨物
動物及植物	一、三八九	荷役岸經由貨物
	一、二四七	同

(ロ) 減退の主なるもの (二千噸以上)

品名	數量	備考
雜品	三四、六五七噸	荷役岸經由貨物
同	三、二四九	棧橋經由貨物
礦石礦物及同製品	二二、〇八〇	荷役岸經由貨物
金屬及同製品	三、六五二	同
穀物及種子	一、九五三	同

煙草	一、八三三	同
木竹材及同製品	一、五〇六	同
製紙原料及同製品	一、三六二	機橋經由貨物
油脂及蠟	一、二九〇	荷役岸經由貨物

次に出入貨物中主要なるものは、飲食物の十三萬二千噸を首位とし總額の二割七分に該當し、礦物礦石及同製品の三萬三千餘噸之に亞ぎ、その他木竹材及同製品の一萬八千七百噸、布帛及同製品の一萬八千六百餘噸、絲纒繩索及同製品の七千五百餘噸、金屬及同製品の七千三百噸、藥品及塗料の五千八百餘噸、製紙原料及同製品の五千三百餘噸の順位なりとす。

今昭和五年度國產波止場出入貨物を前年と對照表示すれば左の如し。

昭和五年度國產波止場出入貨物前年對照表

(自昭和五年四月至昭和六年五月)

類別	昭和五年度		昭和四年度		増減	
	出	入	出	入	出	入
動物及植物	一、二二一	四六九	三〇〇	七九七	△	△
穀物及種子	一、六三三	三六	三八八	一六	△	△
飲食物	三五、三〇七	七三、八八九	二七、〇三二	六一、二五三	△	△
油脂及蠟	一、三六六	一、五三九	一、七七七	二、五三一	△	△
藥品及塗料	一、三三三	四、〇七三	一、三三二	三、三〇七	△	△
絲纒繩索及同製品	一、九二二	二、六九六	一、七〇三	三、二五二	△	△
布帛及同製品	九、〇六四	一六、四七〇	一、三二六	一五、四七五	△	△
衣類及同製品	八二	四一四	四四	七四	△	△
製紙原料及同製品	四、八	二、九一五	六、四〇〇	三、一三二	△	△
礦石礦物及同製品	六、〇一八	二七、〇五三	四、九〇四	五〇、九七四	△	△
金屬及同製品	二、五九七	四、三九三	二、八七六	七、七六五	△	△
陶器硝子及同製品	五、五三七	一、一四一	四、九一八	一、五四六	△	△
車輛時計機械類	一、五二八	二、八	一、三〇五	二、八	△	△
肥料及飼料	八六八	四三	一、三三一	七〇	△	△
木竹材及同製品	二、二四七	一六、二八五	二、六九三	一七、三四五	△	△

類別	昭和五年度		昭和四年度		増減	
	出	入	出	入	出	入
煙草	二二	七四	二二	七四	△	△
皮毛骨角類及同製品	一、三六六	一、五三九	一、七七七	二、五三一	△	△
油脂及蠟	一、三三三	四、〇七三	一、三三二	三、三〇七	△	△
藥品及塗料	一、九二二	二、六九六	一、七〇三	三、二五二	△	△
布帛及同製品	九、〇六四	一六、四七〇	一、三二六	一五、四七五	△	△
衣類及同製品	八二	四一四	四四	七四	△	△
製紙原料及同製品	四、八	二、九一五	六、四〇〇	三、一三二	△	△
礦石礦物及同製品	六、〇一八	二七、〇五三	四、九〇四	五〇、九七四	△	△
金屬及同製品	二、五九七	四、三九三	二、八七六	七、七六五	△	△
陶器硝子及同製品	五、五三七	一、一四一	四、九一八	一、五四六	△	△
車輛時計機械類	一、五二八	二、八	一、三〇五	二、八	△	△
肥料及飼料	八六八	四三	一、三三一	七〇	△	△
木竹材及同製品	二、二四七	一六、二八五	二、六九三	一七、三四五	△	△

神戸港大観

入港總噸數	七、九九、四九八噸	七、七三、三三三噸	六、〇六〇、〇二九噸	五、二九三、五五五噸	一九六、一六六噸	一、八九九、四六九噸	二、六五、九四三噸
入港登簿噸數	四、二七〇、八七一噸	四、一七五、五〇三噸	三、二五九、二二三噸	二、九五三、八九八噸	九五、三六八噸	一、〇二一、六五八噸	一、三三七、九七三噸
一日平均隻數	二七隻	二六隻	二三隻	一九隻	一隻	五隻	八隻

九二

備考 出港船ハ入港船ニ同ジ

第四節 收入状況

昭和五年度國產波止場收入狀況は總額八萬九千七百圓にして之を前年に比すれば四千九百六十八圓、前々年に比すれば五千七百拾九圓の減退を示せり。

尙各種目別に觀察するに何れも減收を示せるは一般財界不況の影響に外ならず。今左に既往四ヶ年の收入額對照表を掲ぐ。

國產波止場收入既往四ヶ年對照表

種目	年度別				昭和五年度トノ比較増		△減
	昭和五年度	昭和四年度	昭和三年度	昭和二年度	對昭和四年度	對昭和三年度	
旅客棧橋通行料	三三、七四六円	三三、一九六円	三三、二〇五円	三三、八一六円	四五△	四九△	七〇円
旅客手荷物棧橋料	一、二四六	一、三三六	一、三八二	一、三七四	七〇△	二六△	二八
通棧橋貨物經由料	一三、八八三	一四、四一九	一五、六三四	一四、三四五	五三△	一、七五一	四六三
土地使用料	一九、二二三	一九、五五八	一八、六五六	一九、〇六四	四四△	四五六	四八

種目	年度別				昭和五年度トノ比較増		△減
	昭和五年度	昭和四年度	昭和三年度	昭和二年度	對昭和四年度	對昭和三年度	
上屋使用料	一〇、六六八	一一、〇〇一	一一、四二二	一一、五五三	一、五七四△	一、七九三△	二、九三四
荷役場使用料	二二、一五三	二二、〇七	二二、〇八七	二五、七九	一、八七四△	一、九三四△	四、六六
貸家料	九三	九四八	一、〇四	一、〇五六	一六△	一〇三△	二四
合計	八九、七〇〇	九四、六六八	九五、四一九	九七、九八六	四、九六八△	五、七一九△	八、二六

國產波止場內航棧橋出入船舶航路別就航表

航路別	就航船名	總噸數	登簿噸數	始終及寄港地名	就航日	船會社名	摘要
大阪別府線 【晝便】	紫丸 紅丸 屋島丸	一、五九七 一、五四〇 九四六	八四〇 六〇七 三七四	大阪、神戸、高松、高濱、別府	每日一回	大阪商船株式會社	屋島丸代船 臨時代船
大阪別府線 【晚便】	綠丸 董丸 屋島丸	一、七二四 一、七二四 九四六	八一六 八一六 三七四	大阪、神戸、今治、高濱、別府	每日一回	大阪商船株式會社	屋島丸代船 臨時代船
大阪宮島線	比羅丸 屋島丸	一、五三三 九四六	三七四 七三一	大阪、神戸、宮島、岩國	每土曜日	大阪商船株式會社	比羅丸代船 臨時代船 遊覽船
大阪鹿兒島線	八重丸 宮古丸 宇佐丸	九六四 九七三 八一九	五六三 五七四 四六九	大阪、神戸、高濱、白杵、土呂、海、油津、福島、波見、鹿兒島	隔日一回	大阪商船株式會社	
大阪山陽線	音戶丸 早丸 三原丸 大井丸 愛媛丸 天正丸 浪切丸 神惠丸 神運丸 日海丸	六六八 六九七 六九七 五七四 六三八 六〇一 五八九 四〇八 三六七 三〇〇	三六二 三七九 三七九 三三四 三三〇 三六七 三六七 二五一 二一六 一七七	大阪、神戸、坂手、高松、多度津、尾道、糸崎、海、竹原、長濱、阿賀、音戶、鍋、宇品、宮島、岩國、久賀、柳井、津、室積、新川、關門	每日一回	大阪商船株式會社	
大阪岡山線	弘仁丸 白濱丸	二五〇 二六三	一一八 一四一	大阪、神戸、高砂、福田、日生、牛窓、土庄、高松、多度津、田ノ口	每日一回	尼崎汽船株式會社	
大阪若松線	滋賀丸 昭勢丸 天龍丸 利根丸 厦門丸	七四二 七七四 五七〇 五七三 七二九	四三七 四四一 三四四 三三六 四二六	大阪、神戸、觀音寺、川之江、三島、新居濱、西條、王生川、今治、北條、高濱、郡中、宇島、門司、若松	每日一回	大阪商船株式會社	昭勢丸代船
大阪大分線	木浦丸 郡山丸 松江丸 大分丸	七三九 七三五 七一一 七一一	四三八 四三二 四〇一 四〇三	大阪、神戸、高松、多度津、今治、高濱、長濱、佐賀關、大分	每日一回	大阪商船株式會社	
大阪細島線 【伊豫經由】	義州丸 安東丸 十二字和島丸 十五字和島丸 十八字和島丸	七三九 七三三 五三四 八二六 八八五	四四三 四三三 三二五 四九四 五三五	大阪、神戸、今治、高濱、長濱、川之江、八幡濱、吉田、石和島、佐伯、浦江、土呂、細島	每日一回	宇和島汽船株式會社	大阪商船會社
大阪東豫海岸線	御代島丸 新居濱丸	二七四 四二六	一四八 二九八	大阪、神戸、高松、觀音寺、豐濱、川之江、三島、新居濱、四阪島、今治	每日一回	住友汽船株式會社	二、七ノ日休航
大阪多度津線	大信丸 大智丸 鳴門丸	一、三二二 一、二九五 一、二九七	七五四 七二八 七四〇	大阪、神戸、高松、多度津、坂出	每日一回	大阪商船株式會社	鳴門丸代船 臨時代船
	浦戶丸 室戶丸 天祐丸 第一米丸 第二米丸	一、三二三 一、二五三 一、一一一 一三六 一三六	六四三 五六〇 六七三 七六 七六	大阪、神戸、高知	每日一回	大阪商船株式會社 土佐沿岸汽船會社 藤村商船會社	直航船 臨時代船

線路	大須賀橋	大須賀橋	大須賀橋	大須賀橋	大須賀橋	大須賀橋
線路名	大須賀橋	大須賀橋	大須賀橋	大須賀橋	大須賀橋	大須賀橋
種別	大須賀橋	大須賀橋	大須賀橋	大須賀橋	大須賀橋	大須賀橋
距離	〇・五	〇・五	〇・五	〇・五	〇・五	〇・五
開通日	大正一〇	大正一〇	大正一〇	大正一〇	大正一〇	大正一〇
管理	大須賀橋	大須賀橋	大須賀橋	大須賀橋	大須賀橋	大須賀橋
備考						

神戸港大須賀橋

九四

第六章 兵庫埋立地

第一節 沿革

神戸港第二期修築工事内國貿易設備兵庫突堤の竣功せる部分に對しては之が利用を忽諸に附す可からざるを認め、無償使用の件につき、内務省と交渉の結果、大正十五年九月八日埋立地六百五十三坪三八五の使用承認を得たり。依つて市は兵庫埋立地管理並に使用規程を制定し同年九月三十日布告十月一日より施行一般に利用せしむることとせり。

爾來埋立工事の進捗に伴ひ數次に使用承認を得、昭和六年三月末現在に於ては合計三萬八千二百七十六坪一九、物揚場延長五十間となるに到れり。

第二節 利用状況

本年は海港博覽會開催及道路工事の未完成等の爲め使用承認地全部に對し利用することを得ざりしも突堤基部の部分は利用開始以來豫期以上の成績を收め、年度末現在許可の使用面積六百五坪に及ぶ。主なる使用者は石炭商組合の石炭置場三六五坪にして富永商店の玉葱、馬鈴薯

計	一八、六四四	六〇、八三九	九、四八三	一〇、八五七	五五、一五八	六六、〇二五	七、七七七	五、六一一	一三、四六八
---	--------	--------	-------	--------	--------	--------	-------	-------	--------

第三節 収入状況

昭和五年度収入は壹萬參千六百五拾八圓にして之を前年に比すれば九百參拾參圓の増進を示せるは土地一時専用料に於て幾分の減收を示すも、荷役料及び貨物假置料に於て增收を見たるに因る。左に之を表示す。

兵庫埋立地收入對照表

種別	昭和五年度	昭和四年度	前年ニ比シ増△減
土地一時専用料	九、七九一・九一 ^円	九、九八六・〇三 ^円	△
荷役場使用料	二、五三七・七六	二、〇一二・九七	一九四・一二 ^円
貨物假置料	一、三二九・二五	七二六・八五	五二四・七九
合計	一三、六五八・九二	一二、七二五・八五	六〇二・四〇
			九三三・〇七

第七章 倉庫

第一節 概説

本市に於ける倉庫は港灣に密接の關係を有するものゝみにても其の數一千四百八十一棟、十六萬四千五百三十二坪を數へ、兵庫方面に於ては和田、運河、西出町、島上附近、神戸方面に於ては海岸通一帯、元居留地、加納町五、六丁目、小野濱附近一帯に多く、小野濱、磯邊通一帯の如きは大倉庫棟を連ね一大倉庫街の觀あり。殊に新港突堤の基部に巍然たる雄姿を連ねて堂々港を壓する鐵筋コンクリート造五階建大倉庫は、東神、三菱、住友、川西の各倉庫業者の經營に係るものにして、規模の宏壯施設の完備、その收容力の偉大さは他に比を見ざるどころにして本港の對外貿易上に於ける地歩を最も雄辯に物語るものと云ふべし。尙錦上更に花を添ふるは新港の川西冷蔵庫なるが、其の設備は近代斯界の粹を蒐め優に世界に誇るに足る。之が利用完きを得ば輸出入食料品貯藏竝に仲繼に貢獻するところ大なるべし。

以上大小倉庫に就き茲に精叙遺漏なきを期するは困難なるを以て、其の代表的のものとも見るべき市内主要倉庫業者の組織せる水曜會所屬の所謂八大營業倉庫に就き述べんに、昭和五年

未現在の營業總坪數は十二萬千七百九十九坪にして鐵筋混凝土造四萬三千百三十二坪（三割五分）煉瓦又は石造三萬四千九百八十八坪（二割九分）土藏造八千六百八十六坪（七分）鐵骨、木骨、亞鉛張其他三萬四千九百九十三坪（二割九分）なり。之を前年に比し千二百十九坪を減せり。

今八大倉庫坪數を構造別に前年と比較せば次の如し。

八大倉庫構造別營業坪數

（昭和五年末現在）

營業者名	年次	構造別延坪數		鐵骨木骨 亞鉛張其他	計	備考
		鐵筋混凝土 煉瓦 石造	土藏造			
三菱倉庫株式會社神戸支店	昭和四年 同五年 増△減	一七、一四六 一七、一四六 	二、〇六四 二、〇六四 	一五、六五九 一五、〇九五 五六四△	四五、一〇七 四四、五四三 五六四	
東神倉庫株式會社神戸支店	昭和四年 同五年 増△減	九、七四九 九、七四九 	一、四二三 一、四二三 	一四、二〇〇 一四、四六五 二六五△	三四、三九一 三三、二四三 一一四八	
川西倉庫株式會社神戸支店	昭和四年 同五年 増△減	一〇、三七七 九、七三七 五九〇△	二、三三八 二、〇五八 八〇△	一、六四四 一、五〇四 一四〇△	一六、七八〇 一五、五九三 一一八八	借庫ナ 含△

構造別百分率	計	横山倉庫株式會社	兵庫倉庫株式會社	株式會社鈴鹿商店倉庫部	株式會社住友倉庫神戸支店	森本倉庫株式會社	昭和四年		昭和五年	
							増△減	同	増△減	同
△	△	六八〇 六八〇 	六四〇 六四〇 	四〇七 四〇七 	二〇九 二〇九 	一、〇七二 一、〇七二 	一、三二〇 一、三二〇 	一、二九〇 一、二九〇 	一、三二〇 一、三二〇 	一、三二〇 一、三二〇
△	△	三三、四七五 四三、一三三 三三、四七五	三三、五七三 三三、五七三 	一〇、〇五三 八、六八六 一、三六七△	一、二六三 一、二六三 	一、〇七七 一、〇七七 	三、三八九 三、三八九 	三、二七八 三、二七八 	三、三八九 三、三八九 	三、三八九 三、三八九
△	△	三三、四七五 四三、一三三 三三、四七五	三三、五七三 三三、五七三 	一〇、〇五三 八、六八六 一、三六七△	一、二六三 一、二六三 	一、〇七七 一、〇七七 	三、三八九 三、三八九 	三、二七八 三、二七八 	三、三八九 三、三八九 	三、三八九 三、三八九

備考 普通倉庫、保税倉庫、保税上屋、保税工場ヲ含ム。

以上八大倉庫の昭和五年に於ける保管貨物は入庫額五億四千四百貳萬貳千圓、出庫額五億六千八百八拾七萬千圓にして年末現在高は七千四拾萬千圓なり。之を前年に對比するに入庫額一億七百五拾七萬圓、出庫額九千六百九十九萬六千圓、年末現在高千七百八拾四萬八千圓の著減を示せるは年初の金解禁及び深刻なる世界的不景氣による物價の下落並びに商取引停滯の反映せるものなり。尙在庫高の前半期に於て漸増せるは購買力減退により需給の均衡を失ひたる結果にして下半期に入り漸減せるは生産協定操業短縮により商品整理せられたると棉花、羊毛の慘落に起因する所大なり。

此の比較を左に掲げん。

昭和五年同四年 八大倉庫保管貨物價額月別表

Table showing monthly inventory values for eight warehouses from January to May 1930 and 1929. Columns include month, year, and current inventory levels.

Table showing monthly inventory values for eight warehouses from January to May 1930 and 1929. Columns include month, year, and current inventory levels.

備考 本表計數中ニハ外國貿易貨物ヲ包含スルヲ以テ普通倉庫ノミノ實額ヲ知ルニハ前記倉庫業者經營ノ保税倉庫保税工場保税上屋ノ保管量ヲ控除スルヲ要ス。

次に八大倉庫の昭和五年末に於ける普通倉庫のみの坪數を示せば左の如し。

普通倉庫一覽表

Table listing warehouse operators, locations, and floor area statistics for eight warehouses as of the end of 1930 and 1929.

神戸港大観

計	新港町、東出町	海浜通五	南逆瀬川町二、出在家町	宮前町	出在家町、鍛冶屋町	東出町	磯上通八、前町
四、五七一	四、四三三	三、二七八	三、三六九	二、三三四	二、三三四	一、一五九	一、三三六
△	△						
三九	三九	二二	二二	一	一	六七	六七
同	同						

尙左に大正元年以降の本港主要倉庫の貨物保管高を掲げ、之が消長の跡を辿るに便せん。

神戸市主要倉庫貨物保管高累年表

(昭和元年迄ハハ六大倉庫 昭和二年ヨリハ八大倉庫)

年次	入庫高	出庫高	年末現在高
大正元年	一三〇、五七八	一二三、四三一	二〇、四七六
同	一六二、九六二	一四九、七五六	三三、六八三
同	一二八、三二三	一三五、一四一	二九、〇三九
同	一八七、〇八七	一七四、五二八	四一、五九八
同	二六四、三四三	二三〇、一一二	七五、八二九
同	四二八、〇一六	三七三、一五九	一二七、一八九
同	六八三、〇九七	六六二、二四二	一三八、一七一
同	五三三、七〇一	五三五、七六四	一三五、九七〇
同	七〇六、三二七	六四九、七七五	一九九、七六八

終りに日本倉庫聯合會調査全國主要倉庫累年保管殘高調による月別全國倉庫貨物現在高を掲げて参考に資せん。

全國主要倉庫貨物現在高表

月次	年次	大正十年	大正十一年	大正十二年	大正十三年	大正十四年	昭和元年	昭和二年	昭和三年	昭和四年	昭和五年
一月	大正十年	七九、三六三	五九、七九	三九、七二	四六、七七一	五七、二九一	五〇、二二二	四五、七五〇	五五、一八八	四三、五九	四七、〇三五
二月	大正十年	七三、七三三	五三、八三五	三九、一五五	四三、二四六	五八、一四〇	四九、〇九四	四五、〇〇三	七〇、二四二	四七、〇〇八	四九、〇二五
三月	大正十年	六三、一五一	五七、九四二	四一、九七三	五〇、三九九	六三、五九九	五一、六四三	四七、五六二	五九、四七	五〇、八三五	五三、三八
四月	大正十年	五九、七五三	五七、二〇七	四四、六七九	五五、二九四	六八、四〇七	五九、〇五八	五九、七八六	五三、八五	五〇、七六六	五五、九二二
五月	大正十年	五一、八二三	五九、九二八	四七、九七〇	五五、六三三	六〇、七七九	五二、四〇七	五四、六七二	五二、一七五	五八、七四四	五九、九八〇
一月	昭和元年	三〇九、一三一	三三九、七七五	四四三、九〇一	五九九、四二一	六〇六、九七七	四六八、〇四〇	五九〇、二四四	五七九、一七一	六五一、五九二	五四四、〇二二
二月	昭和元年	三〇九、一三一	三三九、七七五	四四三、九〇一	五九九、四二一	六〇六、九七七	四六八、〇四〇	五九〇、二四四	五七九、一七一	六五一、五九二	五四四、〇二二
三月	昭和元年	三〇九、一三一	三三九、七七五	四四三、九〇一	五九九、四二一	六〇六、九七七	四六八、〇四〇	五九〇、二四四	五七九、一七一	六五一、五九二	五四四、〇二二
四月	昭和元年	三〇九、一三一	三三九、七七五	四四三、九〇一	五九九、四二一	六〇六、九七七	四六八、〇四〇	五九〇、二四四	五七九、一七一	六五一、五九二	五四四、〇二二
五月	昭和元年	三〇九、一三一	三三九、七七五	四四三、九〇一	五九九、四二一	六〇六、九七七	四六八、〇四〇	五九〇、二四四	五七九、一七一	六五一、五九二	五四四、〇二二
一月	昭和二年	四〇四、七六六	三六七、三六七	四一八、〇一七	六〇八、六二三	六〇四、六三五	四八六、二七一	五六八、九五二	五八六、三五九	六五八、八六七	五六一、八七一
二月	昭和二年	四〇四、七六六	三六七、三六七	四一八、〇一七	六〇八、六二三	六〇四、六三五	四八六、二七一	五六八、九五二	五八六、三五九	六五八、八六七	五六一、八七一
三月	昭和二年	四〇四、七六六	三六七、三六七	四一八、〇一七	六〇八、六二三	六〇四、六三五	四八六、二七一	五六八、九五二	五八六、三五九	六五八、八六七	五六一、八七一
四月	昭和二年	四〇四、七六六	三六七、三六七	四一八、〇一七	六〇八、六二三	六〇四、六三五	四八六、二七一	五六八、九五二	五八六、三五九	六五八、八六七	五六一、八七一
五月	昭和二年	四〇四、七六六	三六七、三六七	四一八、〇一七	六〇八、六二三	六〇四、六三五	四八六、二七一	五六八、九五二	五八六、三五九	六五八、八六七	五六一、八七一
一月	昭和三年	一〇四、一三四	七六、五四二	一〇二、四二六	九三、二二四	九五、五六六	七七、三三四	九八、六二六	九一、四三八	八八、二四九	七〇、四〇一
二月	昭和三年	一〇四、一三四	七六、五四二	一〇二、四二六	九三、二二四	九五、五六六	七七、三三四	九八、六二六	九一、四三八	八八、二四九	七〇、四〇一
三月	昭和三年	一〇四、一三四	七六、五四二	一〇二、四二六	九三、二二四	九五、五六六	七七、三三四	九八、六二六	九一、四三八	八八、二四九	七〇、四〇一
四月	昭和三年	一〇四、一三四	七六、五四二	一〇二、四二六	九三、二二四	九五、五六六	七七、三三四	九八、六二六	九一、四三八	八八、二四九	七〇、四〇一
五月	昭和三年	一〇四、一三四	七六、五四二	一〇二、四二六	九三、二二四	九五、五六六	七七、三三四	九八、六二六	九一、四三八	八八、二四九	七〇、四〇一

平均	十二月	十一月	十月	九月	八月	七月	六月
五八四、八二六	七、〇一七、九五六	五、五〇〇、七七五	五、三二七、〇四九	五、三〇一、〇三四	五、二八一、一八三	五、二九七、七四七	五、四五四、四七二
五二六、五三〇	四、〇二二、六九五	四、〇二二、四五三	四、〇二二、四五三	四、〇二二、四五三	四、〇二二、四五三	四、〇二二、四五三	四、〇二二、四五三
四四〇、四〇三	二、八四四、八三六	二、八四四、八三六	二、八四四、八三六	二、八四四、八三六	二、八四四、八三六	二、八四四、八三六	二、八四四、八三六
五二七、七八二	五、〇〇〇、五二四	五、〇〇〇、五二四	五、〇〇〇、五二四	五、〇〇〇、五二四	五、〇〇〇、五二四	五、〇〇〇、五二四	五、〇〇〇、五二四
五六九、八八八	五、〇七〇、六六九	五、〇七〇、六六九	五、〇七〇、六六九	五、〇七〇、六六九	五、〇七〇、六六九	五、〇七〇、六六九	五、〇七〇、六六九
五〇五、五〇六	四、七五七、七四八	四、七五七、七四八	四、七五七、七四八	四、七五七、七四八	四、七五七、七四八	四、七五七、七四八	四、七五七、七四八
五二一、三〇八	五、一八〇、三六六	五、一八〇、三六六	五、一八〇、三六六	五、一八〇、三六六	五、一八〇、三六六	五、一八〇、三六六	五、一八〇、三六六
五〇〇、二九四	四、七七一、四九〇	四、七七一、四九〇	四、七七一、四九〇	四、七七一、四九〇	四、七七一、四九〇	四、七七一、四九〇	四、七七一、四九〇
四九七、二七二	四、七三三、二五三	四、七三三、二五三	四、七三三、二五三	四、七三三、二五三	四、七三三、二五三	四、七三三、二五三	四、七三三、二五三
四七六、五七六	三、五七六、八四四	三、五七六、八四四	三、五七六、八四四	三、五七六、八四四	三、五七六、八四四	三、五七六、八四四	三、五七六、八四四
	五、七七八、九一四	五、七七八、九一四	五、七七八、九一四	五、七七八、九一四	五、七七八、九一四	五、七七八、九一四	五、七七八、九一四
	五、二一三、六三一	五、二一三、六三一	五、二一三、六三一	五、二一三、六三一	五、二一三、六三一	五、二一三、六三一	五、二一三、六三一
	五、二四八、五三七	五、二四八、五三七	五、二四八、五三七	五、二四八、五三七	五、二四八、五三七	五、二四八、五三七	五、二四八、五三七
	五、〇六二、〇二二	五、〇六二、〇二二	五、〇六二、〇二二	五、〇六二、〇二二	五、〇六二、〇二二	五、〇六二、〇二二	五、〇六二、〇二二
	四、八二八、九一六	四、八二八、九一六	四、八二八、九一六	四、八二八、九一六	四、八二八、九一六	四、八二八、九一六	四、八二八、九一六
	四、五八四、四四四	四、五八四、四四四	四、五八四、四四四	四、五八四、四四四	四、五八四、四四四	四、五八四、四四四	四、五八四、四四四
	三、九四一、六一二	三、九四一、六一二	三、九四一、六一二	三、九四一、六一二	三、九四一、六一二	三、九四一、六一二	三、九四一、六一二
	三、六四四、一四六	三、六四四、一四六	三、六四四、一四六	三、六四四、一四六	三、六四四、一四六	三、六四四、一四六	三、六四四、一四六
	三、五七六、八四四	三、五七六、八四四	三、五七六、八四四	三、五七六、八四四	三、五七六、八四四	三、五七六、八四四	三、五七六、八四四

第二節 保税倉庫

前節に於ては普通倉庫を主として市内倉庫の總括的叙述を試みたるが本節以下保税倉庫、保税工場、保税地域に就き節を逐ひ神戸税關にて調査せる資料に基き當市並に附近の此等につき記述せんとす。即ち本市所在の官私設保税倉庫は昭和五年末に於て十一箇此の總坪數五千五百一坪にして、内官設に係るもの一箇所三十六坪、私設に屬するもの十箇所五千四百六十五坪なり。之を前年に比するに明治製糖株式會社神戸工場所屬一箇所廢止となりたるも他倉庫の縮少により總坪數に於て千三百七十九坪の減少を見たり。

之を左に細別せん。

種別	名	稱	位	置	特許ヲ受ケタル坪數		備考	
					昭和五年末	昭和四年末		
官設	官設保税倉庫	三菱倉庫株式會社神戸支店 株式會社住友倉庫神戸支店 東神倉庫株式會社神戸支店 森本倉庫株式會社 川西倉庫株式會社 横山倉庫株式會社 日本郵船株式會社神戸支店 臺灣製糖株式會社 神戶製糖所 グアキエム・オイル・コンパニー ニッケル・エンド・ライオンズ商會 明治製糖株式會社神戸工場	神戸税關第二波止場構内	市内東川崎町一、濱邊通八 市内新港町二、新港町 市内濱邊通八、新港町 市内加納町六 市内磯上通一 市内新港町 市内前町、磯上通八 市内海岸通一 市内東尻池町六 市内南本町一 市内南本町二 市内東尻池町六	昭和五年末 三六坪	昭和四年末 三六坪	△減 一坪	昭和四年十一月附廢業
私	私				一、三六六 一、〇一〇 九四〇 七九二 六七三 九四 一八六 一六〇 一五二 九五	二、三〇〇△ 一、一四〇△ 一、〇三六△ 七四六 六七三 二六九△ 一八六 一六〇 一五二 九五	八五四 二二〇 九六 四五 一七五	
計	官私合				三六 五、四六五 五、五〇一	三六 六、八四四△ 六、八八〇△	一、三七九 一、三七九 一、三七九	

昭和五年中前記保税倉庫に入出庫せし貨物は入庫總額千五百四拾四萬圓、此の噸數七萬九百九十八噸、出庫總額千七百八拾萬參千圓、此の噸數七萬五千二百七十噸なり。前年に比し入庫

神戸港大観

一〇八

八百九拾五萬六千圓、此の噸數二千二百四十三噸、出庫六百貳拾四萬千圓、此の噸數二千五百七十一噸を減少せり。
 之が品種別及月別を左に掲ぐ。

昭和五年保稅倉庫出入貨物品種別價額表
 同四年

品別	昭和五年		昭和四年		昭和五年		昭和四年	
	入	出	入	出	入	出	入	出
米	二、六五六	三、五六八	九三三	三、四一八	三、七〇五	二、八七	八八	八三三
豆類	三七	四八	一一	四三	四四	二	二	二
穀物及種子類	一九八	一三九	五九	二〇八	一三八	七〇	一八	二八
砂糖	一、六四九	一、四四四	二〇五	一、七〇七	一、七〇三	五	三	一六
酒類	二二四	一五八	五六	二二九	二二〇	一〇九	一〇	一四
皮革類	六四八	一、七三三	一、〇八五	一、〇〇一	一、五三七	五六	一六八	三六三
石油類	三	二、二九八	二、二八六	一六	二、六四二	七四	七四	七四
藥品類	一、一七四	一、三三一	一四七	一、〇八七	一、二九一	二〇四	三九〇	三〇三
綿織物類	一八三	六八三	五〇〇	二九五	六〇〇	七七	七七	一八〇
毛織物類	一、〇七八	二、〇五二	九七六	一、三三七	二、五五一	一、二四四	二九二	五二〇
紙類	四〇	四七	七	一四	一〇四	六〇	三四	一五九
鐵及金屬製品類	二八	六五三	四三四	三三五	六八七	三〇三	六五	二二三
他ノ金屬及同製品類	三三一	六四二	四一〇	三三四	七三二	三九八	二八七	三六七
機械類	七九	二、三〇〇	四一〇	七九	二、〇九三	一、三六三	一、三三八	九七
計	六、三六四	七、六二一	八七七	六、九〇二	六、一三〇	七七一	三、八三五	三、四八七
其他ノ雜品	一五、四四〇	二四、三九六	八、九五六	一七、八〇三	二四、〇四四	六、二四一	五、八一九	八、八一
計	二一、八〇四	三二、〇一七	一八、八三三	二四、七〇五	三〇、一七四	七、〇一八	九、三〇六	一三、三〇八

備考 神戸税關發行神戸港外國貿易概況ヲ基礎トシテ算出ス

昭和五年保稅倉庫出入貨物噸量月別表
 同四年

區別	月別	昭和五年		昭和四年		昭和五年		昭和四年	
		入	出	入	出	入	出	入	出
一	月	一〇、五七三	六、八〇二	七、三三七	三、七〇〇	五、三九九	七〇、五九九	一、六九〇	一、六九〇
二	月	七、四〇七	七、三三七	四、二九	六〇	七、七二	六、一二六	一、五九六	一、五九六
三	月	五、九八三	四、二九	一、八四四	三、四	五、八四一	七、八二	一、九八〇	一、九八〇
四	月	七、〇八三	七、四〇六	三、四	三、四	六、九四一	八、〇二九	一、〇八八	一、〇八八
五	月	五、四二九	六、三三五	九〇六	九〇六	五、六〇〇	五、九三七	三二七	三二七
六	月	六、六六六	六、七三一	六、七三一	六、五	四、八三九	五、九六五	一、三三六	一、三三六
七	月	四、二八七	六、一三三	一、八四六	一、八四六	五、九〇六	三、八八四	一、〇三三	一、〇三三
八	月	四、三三三	二、一九七	二、一九七	二、一七五	六、二二六	四、九五〇	一、一七六	一、一七六
九	月	四、八九三	二、三三七	一、三三七	六、四八四	五、五三九	六、二三五	七〇六	七〇六
十	月	四、一五三	四、九〇八	七、五五	七、五五	一、一四三	九、三三五	一九一八	一九一八
十一	月	五、二二八	七、三八八	二、二〇〇	二、二〇〇	四、九九五	五、九一六	九二	九二
計	月	七〇、九九八	七三、二四一	二、二四三	二、二四三	七五、二七〇	七、八四二	二、五七一	二、五七一

以上最近五ヶ年間の保稅倉庫出入貨物數量價額年次表を掲げん。

年次	入出別		庫	庫
	入	出		
昭和元年	一二七、八二七	一二六、八五一	二八、二四八	三二、四一六
同 二年	五六、七三八	八〇、〇八九	二一、〇八一	二二、九二三
同 三年	九八、九一六	九六、六三六	二二、七七七	二二、八四一
同 四年	七三、二四一	七七、八四一	二一、七〇九	二〇、九六八
同 五年	七〇、九九八	七五、二七〇	一五、四四〇	一七、八〇三

第三節 保税工場

昭和五年末に於ける當港並に附近に散在する保税工場は官私設を合せて十一箇所一萬千五百五十坪にして、前年に比し八百九十五坪の減少を示せるは川崎造船所、日本染工株式會社の新設を見たるも三菱倉庫、住友倉庫、池田門三保税工場の廢止、中山悅治商店、ライジングサン石油會社、森永製菓會社等の縮小に因る。

官設	種別	名	稱	位	置	特許ヲ受ケタル坪數	昭和五年末	昭和四年末	増減	備考
官設	官設	保税工場	神戸税關波止場構内	一、三三〇坪	一、三三〇坪	一坪				

計	私		官	計	設	設	坪	坪	坪	限
	設	私								
計	ライジングサン 石油株式會社	川崎車輛株式會社	市内浪松町八丁目一	三、六〇六	三、六〇六	△	八七	昭和五年一月十日限廢業		
	株式會社中山悅治商店	森永製菓株式會社	市内和田山通一丁目六	三、六〇七	三、六〇七	△	六七	昭和五年三月一日限廢業		
	乾鐵線株式會社	松本七郎	尼崎市初島三五六	四二一	一、〇八八	△	三	昭和五年三月一日限廢業		
	島岡春吉	日本家畜飼料株式會社	縣下武庫郡大庄村道意字十間割二二七	六八三	七三〇	△		昭和五年三月一日限廢業		
	池田門三	三菱倉庫株式會社	尼崎市大洲字新城屋申新田	四六四	四六四	△		昭和五年三月一日限廢業		
	株式會社住友倉庫神戸支店	株式會社川崎造船所	市内南遊瀨川町二丁目五三	二〇三	二〇三	△		昭和五年三月一日限廢業		
	日本染工株式會社		縣下川邊郡小田村東長洲稻川新田四一	一〇一	一〇一	△		昭和五年三月一日限廢業		
			市内新港町	一九七	一九七	△		昭和五年三月一日限廢業		
			市内東出町三丁目二〇六	一六三	一六三	△		昭和五年三月一日限廢業		
			市内真砂通一丁目一四	一五九	一五九	△		昭和五年三月一日限廢業		
			市内荻藻通四丁目二三	一五九	一五九	△		昭和五年三月一日限廢業		
官設				一、三三〇	一、三三〇	△				
私設				一〇、三三〇	一〇、三三〇	△				
合計				二一、五五〇	二一、四四五	△	八九五			

前記保税工場に昭和五年中に移入せし貨物總額は千六百拾五萬七千圓、此の噸數二十五萬三千三百四十七噸なるが此の内外國貨物千百十五萬貳千圓、内國貨物五百萬五千圓とす。移出に

係る貨物の總額は千九百十九萬五千圓、此の噸數二十五萬九千九百九十四噸にしてこの内積戻參百八拾萬四千圓、輸入九百六拾八萬參千圓其の他の外國貨物の移出貳拾壹萬參千圓にして内國貨物の移出は五百四拾九萬五千圓たり。之を前年に比較するに總額に於て四百參拾壹萬六千圓を減せるがこの内移入外國貨物參百七拾參萬九千圓、内國貨物五拾七萬六千圓たり。移出にありては外國貨物六百貳拾萬六千圓を減せるが之内譯は積戻八拾七萬千圓、輸入參百參拾五萬八千圓其の他百九拾七萬七千圓にして移出内國貨物の減少は百貳拾貳萬六千圓たり。

之が詳細を次表に示さんとする。

保税工場移出入貨物品種別價額表

品別	移入		移入		移入		移入		移出	
	外國貨物	内國貨物	加工製造品	其他	積戻	輸入	其他	加工製造品	其他	
穀物及種子	1,170	2,100	1,170	2,100	1,170	2,100	1,170	2,100	1,170	
飲食物及煙草	4	2,100	4	2,100	4	2,100	4	2,100	4	
皮毛骨角牙類	1	1	1	1	1	1	1	1	1	
油脂蠟及同製	7,016	1,170	7,016	1,170	7,016	1,170	7,016	1,170	7,016	
藥品類	250	7	250	7	250	7	250	7	250	

内譯計	種別		種別		種別		種別		種別	
	外國貨物	内國貨物	積戻	輸入	積戻	輸入	積戻	輸入	積戻	輸入
染料顏料及塗料類	3	85	3	85	3	85	3	85	3	85
絲綢繩索及同材料	15	1,190	15	1,190	15	1,190	15	1,190	15	1,190
布帛及同製品	1	74	1	74	1	74	1	74	1	74
衣類及同附屬品	1	1	1	1	1	1	1	1	1	1
紙及同製品及書畫類	20	1	20	1	20	1	20	1	20	1
礦物及同製品	7	1	7	1	7	1	7	1	7	1
陶磁器及硝子類	2,170	4	2,170	4	2,170	4	2,170	4	2,170	4
鑛及金屬	23	25	23	25	23	25	23	25	23	25
金屬製品	3	70	3	70	3	70	3	70	3	70
時計學術器及機械類	7	280	7	280	7	280	7	280	7	280
雜品	6	140	6	140	6	140	6	140	6	140
通計	21,153	5,005	21,153	5,005	21,153	5,005	21,153	5,005	21,153	5,005
合計	16,157	11,153	16,157	11,153	16,157	11,153	16,157	11,153	16,157	11,153

昭和五年保稅工場移出入貨物噸量月別表

月別	昭和五年		昭和四年		増減	昭和五年		昭和四年		増減	
	移入	移出	移入	移出		移入	移出	移入	移出		
一月	一九,七七七	一四,八七七	二六,九〇八	二六,〇九五	△	二,一八八	二,四八九	二四,三〇〇	二五,八九〇	△	八二二
二月	三七,六四四	二二,二五〇	一七,七七一	三五,六〇二	△	一九,八二三	四,三五三	二〇,六〇七	二九,四七三	△	五,五六七
三月	九,五三八	四〇,三七六	二六,四七〇	二二,九四四	△	一四,四〇六	二,六〇七	二七,三三六	二七,四七三	△	三,三三六
四月	一三,三〇五	一八,五九七	一六,九七二	二九,四九九	△	三,六六七	二,五九〇	二〇,三九五	二〇,九五五	△	七二七
五月	二五,九八七	一八,五五四	一八,九六六	二九,四五九	△	七,〇二二	一四,五二〇	二二,〇七四	二四,二七四	△	八,一四七
六月	一八,八六二	一一,〇〇四	二二,九四〇	一一,〇四五	△	七,七五八	二〇,二〇四	一九,〇九七	一九,〇九七	△	三,九〇一
七月	一一,三〇七	三二,九四〇	三二,八九〇	三二,九四〇	△	一九,六三三	二,八五〇	二六,八七三	二九,二二七	△	八,五八〇
八月	二二,〇四〇	二七,九四一	二九,八〇〇	二七,九四一	△	二,八五〇	二五,九四一	二九,二二七	二九,二二七	△	九,五四三
九月	二五,三三〇	二七,九四一	二七,九四一	二七,九四一	△	二五,九四一	二五,九四一	二九,二二七	二九,二二七	△	三,一〇一
十月	二五,三三〇	二七,九四一	二七,九四一	二七,九四一	△	二五,九四一	二五,九四一	二九,二二七	二九,二二七	△	三,一〇一
十一月	二五,三三〇	二七,九四一	二七,九四一	二七,九四一	△	二五,九四一	二五,九四一	二九,二二七	二九,二二七	△	三,一〇一
十二月	二五,三三〇	二七,九四一	二七,九四一	二七,九四一	△	二五,九四一	二五,九四一	二九,二二七	二九,二二七	△	三,一〇一
計	二五三,三四七	二七九,四二一	二七九,四二一	二七九,四二一	△	二五九,一九四	二五九,一九四	二九七,三九六	二九七,三九六	△	三八,一〇一

次に大正七年以降の保稅工場移出入貨物價額年次表を掲げん。

保稅工場移出入貨物價額累年表

年次	移入		移出		計
	外國貨物	内國貨物	外國貨物	内國貨物	
大正七年	七,五九九,五五九	三三二,六五三	七,八四二,一九三	三,〇六八,六七八	一,〇〇三,三五七
同八年	七三,一〇,七四〇	二,六五七,八七五	七五,七六八,六一五	一,四四五,六〇〇	一,一四〇,九一五
同九年	四九,三三五,一六一	三,四九三,七二九	五二,七七八,八九〇	七〇,一一三,三〇一	二,〇三六,四七九
同十年	一一,六〇,三七〇	一,三九二,〇二五	一三,〇二二,三九五	四,四四二,六六一	一,二六六,五〇〇
同十一年	一〇,九五五,五二四	六〇九,五九五	一一,五四五,一〇九	二,二八九,二四八	九四五,八二三
同十二年	九,〇七〇,五二五	九五一,七五三	一〇,〇六二,二七五	二,〇八九,二二七	一,二六七,七四〇
同十三年	九,八八八,七七七	一,一六九,二二一	一一,〇五七,九八八	二,七九四,五三二	一,〇三,一三五
同十四年	八,六〇七,七〇八	二,〇七三,四八七	一〇,六八〇,一九五	一,七三〇,七六九	一,四七七,〇四三
昭和元年	二,七六九,二二三	二,七七四,五六六	一四,五四三,六八八	八,七三二,八三五	二,五八六,一五七
同二年	一五,九五七,五〇六	二,八七九,二八八	一八,七五五,四三四	一,一四四,一七〇	二,二九四,五〇九
同三年	一八,三七七,七六〇	四,三三三,九九九	二二,六一〇,五九九	三,三三六,六四一	四,五六三,六一三
同四年	一四,八九〇,六〇三	五,五八一,四九八	二〇,四七二,一〇一	四,六七五,三三三	六,七三〇,八七〇
同五年	二,二五一,二六三	五,〇〇五,一八四	一六,一五六,四四六	三,八〇四,三三六	五,四九四,五七〇

第四節 保稅地域

昭和五年末に於ける當港の保稅地域（建物及び建物外）總坪數は官設三萬八千二百八坪、私設五萬三千二百五十二坪、合計九萬千四百六十坪なり。之を前年に比すれば官設千六百十七坪私設千四百二十八坪、合計三千四十五坪の増加たり。

次に之を示す。

區別	名	稱	所在地	坪數		
				昭和五年	昭和四年	
官	築波第一止場	港	神戸税關築港機内	二、四〇三	一九、八六九	一、五三三
			同 第一波止場機内	一、二九八	一、一九三	一〇六
			同 第二波止場機内	二〇	二〇	—
			同 川崎波止場機内	八、三三六	八、三三六	—
			同 兵庫波止場機内	一九九	一九九	—
			同 湊川驛構内	五七七	五九三	△
	築波第二止場	港	神戸税關築港機内	三六四	三六四	—
			同 第一波止場機内	七五	二五	五〇
			同 第二波止場機内	三、八〇〇	三、六〇〇	二〇〇
			同 湊川驛構内	五〇	五〇	—
			神戸税關第一波止場、築港、高濱、各構内	二、一五七	二、四三三	△
			同 第二波止場機内	三、二〇八	三、六五九	一、六二七
私	三菱倉庫株式會社	支店	市内東川崎町一丁目	一八、一六九	一七、三三八	八三二
			市内和野濱八丁目	一六、〇四八	一六、六七六	△
			同 加納町六丁目	四、五二五	四、五二五	—
			同 東尻池大竹濱	三、六〇六	三、五三三	七三
			同 新港町	一、七三八	一、七三八	—
			武庫郡魚崎町横屋	六五〇	六五〇	—
	東神倉庫株式會社	支店	市内東川崎町一丁目	七八九	六三九	一五〇
			同 東尻池町六丁目	五〇〇	五〇〇	—
			同 南本町二丁目	五〇五	五〇五	—
			同 東尻池町六丁目	五〇〇	四四五	七五
			同 南本町三丁目	四三三	二二四	二八八
			同 東川崎町二丁目	五三八	五〇	四八八
三菱倉庫株式會社	支店	市内東川崎町一丁目	二、六九	二、八一九	一五〇	
		同 加納町六丁目	一、七三六	一、七三六	—	
		同 新港町	三七〇	三七〇	—	
		同 同	一〇〇	一〇〇	—	
		同 同	九、四六〇	八、四一五	三、〇四五	
		同 同	五三、二五三	五二、八二四	一、四二八	

合	計	設		計	
		入	出		
森本倉庫株式會社	同	濱邊通一丁目	七八九	六三九	一五〇
明治製糖株式會社	同	東尻池町六丁目	五〇〇	五〇〇	—
ニツケル、エンド、ライオンス	同	南本町二丁目	五〇五	五〇五	—
臺灣製糖株式會社	同	東尻池町六丁目	五〇〇	四四五	七五
浪華倉庫株式會社	同	南本町三丁目	四三三	二二四	二八八
株式會社川崎造船所	同	東川崎町二丁目	五三八	五〇	四八八
株式會社川崎造船所飛行機工場	同	東尻池町	三〇	三〇	—
森本冷蔵	同	磯上通一丁目	二五	二五	—
三菱倉庫株式會社	同	市内東川崎町一丁目	二、六九	二、八一九	一五〇
東神倉庫株式會社	同	加納町六丁目	一、七三六	一、七三六	—
株式會社住友倉庫神戸支店	同	新港町	三七〇	三七〇	—
川西倉庫株式會社	同	同	一〇〇	一〇〇	—
計	計		九、四六〇	八、四一五	三、〇四五

前記保税地域に昭和五年中に搬入したる輸出入貨物噸量は百八十八萬五千八十九噸にして搬出に係るもの百八十七萬八千二百六十二噸其搬出入合計三百七十六萬三千三百五十一噸なり。尙之を細別表示すれば次の如し。

保税地域出入貨物數量表

1914	1913	1912	1911	1910	1909	1908	1907	1906	1905	1904	1903	1902	1901	1900
...

第八章 貿易

第一節 内外貿易の比較

昭和五年本港の内外國貿易を對比するに數量に於ては内國貿易五割九分、外國貿易四割一分價額に於て之と反對に内國貿易四割一分、外國貿易五割九分の割合にあり。指數にありては大正元年一〇〇に對し一七二を示し、大正十四年の其と同指數にあり。價額は二八七を示し、前年に比し一四七の減退たり。

今大正元年以降の内外貿易の數量及び價額を左に表示せん。

年次	内國貿易		外國貿易		計	
	噸數	割合	噸數	割合	噸數	割合
大正元年	2,833,633	46	3,285,900	54	6,119,533	100
同二年	2,583,633	43	3,393,266	57	5,976,899	98
同三年	2,280,066	43	2,850,466	57	5,130,532	84
同四年	2,697,677	48	2,949,588	52	5,647,265	92
同五年	3,477,033	49	3,651,200	51	7,128,233	116
同六年	5,665,666	59	3,961,877	41	9,627,543	157

年次	内國貿易		外國貿易		計	
	價額	割合	價額	割合	價額	割合
大正元年	1,877,788	29	4,536,755	71	6,414,543	100
同二年	1,723,919	25	5,170,779	75	6,894,698	108
同三年	1,608,836	26	4,490,482	74	6,099,318	95
同四年	2,883,690	38	4,668,244	63	7,551,934	118
同五年	3,763,348	35	7,052,033	65	10,815,381	169
同六年	1,023,273	5	1,000,699	5	2,023,972	31

同七年	四、四五六、六三〇	五二	四、三三八、六三六	四九	八、七五五、二五六	四四	一、一六六、三四一	四七	一、三三三、六六〇	五三	二、四九〇、〇〇一	三八八
同八年	六、七四四、四三五	五六	五、二七五、九九〇	四四	二、〇〇〇、四二五	一九七	一、四九六、三三三	五二	一、四五八、三九〇	四九	二、九五四、七四	四六一
同九年	三、八五九、六五九	四六	四、四八六、〇一三	五四	八、三四五、六七三	〇五	七五二、四三三	三一	一、六四〇、五六四	六九	二、三九二、九七八	三七三
同十年	二、五五〇、二五九	四〇	三、八六三、六八七	六〇	六、四三三、九四六	二〇四	四四四、一三三	三三	九九七、三五三	六八	一、四六一、四六六	二三八
同十一年	三、五二九、七〇七	四三	四、六七四、六三三	五七	八、二四三、四四〇	二四	六〇一、八〇三	三五	一、二六六、一七六	六五	一、七三七、九八〇	二七二
同十二年	四、九七五、四八六	五一	四、八八八、〇七四	四九	九、七九三、五六〇	一六〇	九五五、七八	四一	一、三五〇、〇三三	五九	二、三〇〇、八二二	三六二
同十三年	六、三八五、九七六	五六	四、九八四、七七九	四四	一一、三七〇、七五五	一八六	一、三六〇、〇三三	四四	一、七五七、三三三	五六	三、一七三、三六四	四八六
同十四年	五、八七、六三一	五五	四、六八三、七三八	四五	一〇、五一一、三六九	一七二	一、三三三、九三三	四四	一、七五七、三三三	五六	三、一七三、三六四	四八六
昭和元年	六、三六六、八六六	五七	五、二二一、六七六	四三	一一、四九九、五四二	一八八	一、三三三、五二六	三九	一、九三六、三三八	六一	三、一七〇、二六九	四九五
同二年	六、〇三三、二七九	五四	五、〇五五、一三四	四六	一一、〇九七、四一三	一八二	一、二三三、七八	四一	一、七三三、〇〇〇	五九	二、九五八、六二六	四六一
同三年	七、一九三、二七	五八	五、三三四、四二九	四三	一二、四二七、六四六	二〇三	一、一六四、四〇〇	四四	一、六一、九二二	五六	二、七九五、六八九	四三六
同四年	七、五八、四七	六〇	四、九五四、五四四	四〇	一二、四九二、九二二	二〇五	一、一九四、八六五	四三	一、五八四、三四	五七	二、七九〇、〇八九	四三四
同五年	六、二三三、九六	五九	四、一七〇、六八九	四一	一〇、五〇四、六七	一七三	七五二、八〇三	四二	一、〇八六、八二二	五九	一、八三九、六三三	二八七

第二節 外國貿易

第一款 概況

第一項 我國貿易の概況

昭和五年我國（内地及樺太）外國貿易は輸出拾四億六千九百八拾五萬貳千圓、輸入拾五億四千六百五萬壹千圓、輸出入合計參拾億壹千五百九拾萬參千圓、差引七千六百拾九萬九千圓の輸入超過に終れり。

之を前年に比較するに輸出は六億七千八百七拾六萬七千圓（三割一分六厘）輸入は六億七千拾八萬九千圓（三割二厘）合計に於ては實に拾參億四千八百九拾五萬六千圓（三割九厘）の激減を見たり。

斯かる貿易の收縮現象は廣く世界的に見らるゝところなるが、特に我國に於て深刻を極めたり。之が原因は素より多々擧げらるべきも、輸出に於ては、

第一に、金解禁による内外物價の崩落と、客秋ニューヨークの株式恐慌に端を發したる世界的不景氣なり。輸出入共數量の減退に比して金額の減少率遙に大なりしに徴するも明らかなり。

第二に、世界各國の貿易政策が最近自由主義より極端なる保護主義へ轉換を試みつゝあることとなり、本年に入りて關稅引上の擧に出でたるもの米、濠、印、加を始め十餘國に及ぶ。就中印度に於ける綿布、濠洲に於ける絹織物等に對する輸入關稅の引上、隣邦中華民國に於ける關稅金建の實施等が我輸出貿易を梗塞せしこと著しきものありき。

第三に、銀塊相場崩落が銀價國たる英領印度、中華民國等の購買力を尠からず減殺せしこ

更に前年下期に於ける金解禁見越の輸出積急ぎ、輸入手控の反動が著しく顯はれたること等を數ふべし。

輸入にありては經濟界不況に基く國民購買力の減退、公私經濟の緊縮、國產獎勵政策等による數量の減少が、金解禁に因る爲替高、銀塊安に基く産地相場安等により金額減退せると相俟つて三割餘を減じたり。

斯くて貿易尻に於ては近來の好記録と稱せられし前年に比し僅に八百五拾七萬八千圓の入超増に止りたるが、この貿易尻改善は偏に下半年期に於ける輸入激減に基くものにして畢竟我財界の極端なる不況を反映せるものと云はざるべからず。

今主要貿易品につき之が消長を觀るに、輸出に於ては生絲の參億六千萬圓減を筆頭に、綿織物の壹億四千萬圓、絹織物の八千四百萬圓、小麥粉の壹千貳百萬圓、綿絲の壹千百萬圓等何れも激減し、増進せるは僅に米の五百萬圓、銅の四百萬圓等二三を數ふるのみ。

輸入にありては、棉花の貳億壹千萬圓減を最多とし、鐵類の六千六百萬圓、木材機械の各參千五百萬圓、小麥羊毛の各貳千九百萬圓、豆類の貳千八百萬圓、硫酸アムモニアの千八百萬圓生護謨の千五百萬圓等夫々減退著しかりき。

次に通商國につき觀察するに、

輸出に於ては北米合衆國の四億八百萬圓減を首めとし、中華民國の八千六百萬圓、英領印度の六千九百萬圓、濠洲の壹千九百萬圓、佛蘭西の壹千八百萬圓等何れも激減を告げ、輸入にありては北米合衆國の貳億千百萬圓、英領印度の壹億八百萬圓、英吉利の六千萬圓、獨逸の五千百萬圓、中華民國の四千八百萬圓、關東洲の四千五百萬圓、濠洲の參千八百萬圓、加奈陀の貳千貳百萬圓等減退著しかりき。茲に一異彩を放てるは露領亞細亞貿易にして輸出入共壹千數百萬圓を増進せり。又近東亞細亞及亞弗利加貿易が比較的良好なる結果を見たるは新市場開拓の賜として注目に價すべし。

附

左に日英米三國最近の貿易額を掲げて參考に供せん。

日英米三國貿易額比較表

年次	日		英		米	
	出	入	出	入	出	入
一九二七	一、九五、三六	二、一七、八三	七〇九、八二	一、二八、三四	四、八五、七五	四、八四、七四
一九二八	一、九七、九五	二、一六、三三	七三、五七	一、九五、五六	五、二八、三五	四、九一、四四

神戸港 大観

一一六

年次	輸出	輸入	差引	減退率
一九二九年ト	二、四八八、六九	二、二六、二四〇	七九、三四九	〇・三六
一九三〇年ト	一、四九八、八五三	一、五四六、〇五一	五七〇、五五三	〇・三六
一九三一年ト	一、三〇〇、七五	一、〇四八、八四〇	二五二、九一〇	〇・二七
一九三二年ト	四、四〇〇、三九	三、八四一、二九五	五五九、一三四	〇・二七

備考 英吉利ハ トレド、エンド、ナヴィゲイション、オヴ、ザ、ユウナイテッド、キングダム
 北米合衆國ハ マンスリー、サムマリ、オヴ、フオリン、コムマース、オヴ、ザ、ユウナイテッド、ステーツ
 ニ據レリ

第二項 神戸港外國貿易概況

昭和五年の本港外國貿易を概観するに、輸出五億貳千參百拾七萬貳千圓、輸入五億六千參百六拾四萬九千圓、輸出入計拾億八千六百八拾貳萬壹千圓、差引入超四千四拾七萬七千圓にして前年に比較し輸出は壹億七千八百七拾貳萬壹千圓（二割五分五厘）輸入は參億千八百六拾八萬貳千圓（三割六分一厘）合計に於ては四億九千七百四拾萬參千圓（三割一分四厘）を夫々激減せり。

斯る貿易收縮の跡を品種別に見るに、輸出にありては生絲の八千百萬圓、絹織物の壹千八百萬圓、綿織物の壹千貳百萬圓、帽子、メリヤス肌衣、襪等々の著減に基き、輸入に於ては棉花の壹億五千貳百萬圓、機械の千四百萬圓、生護謨、硫安、羊毛、麻等の激減に因るものにして

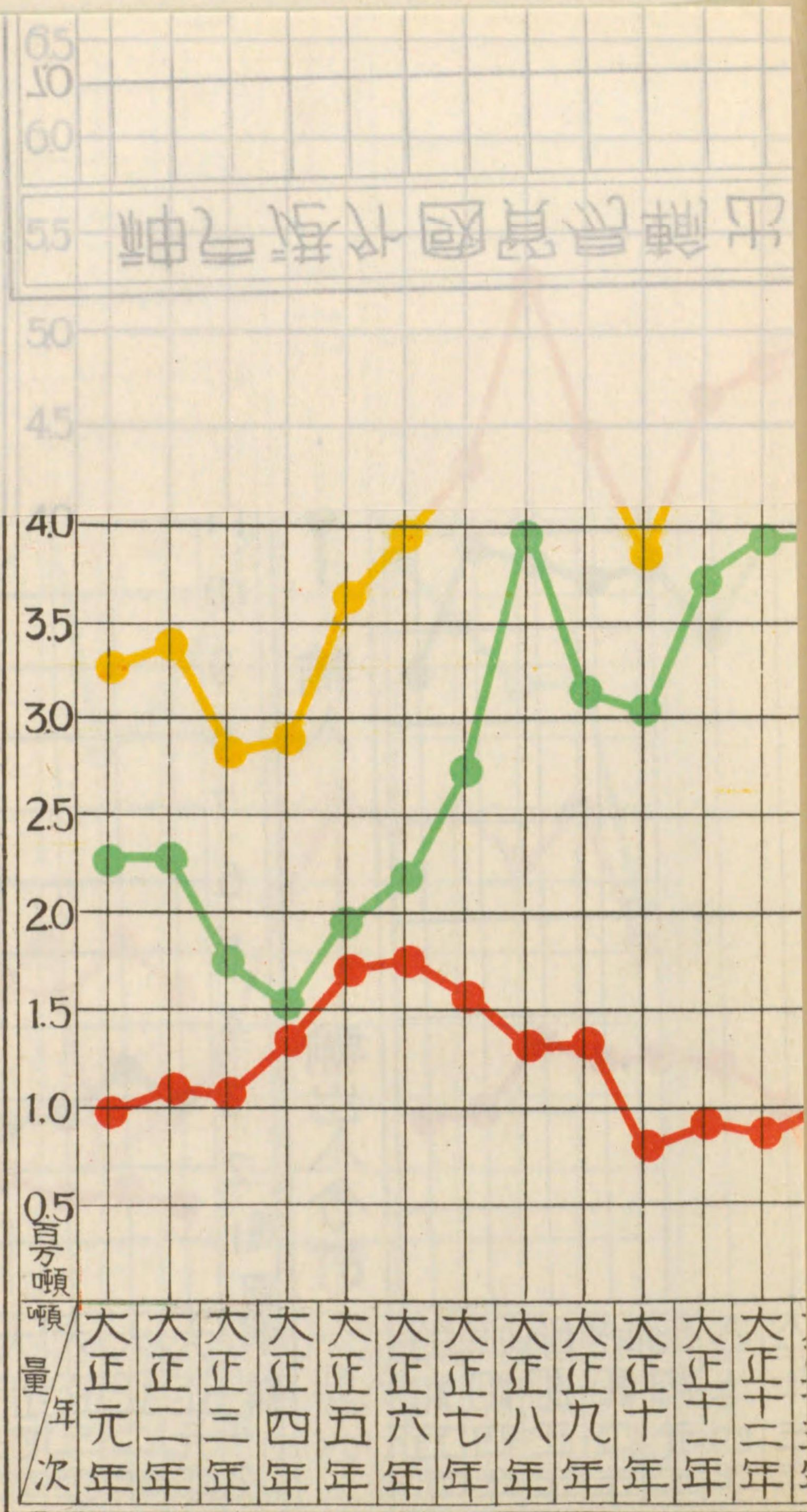

神戸港外國貿易輸出入噸量圖表

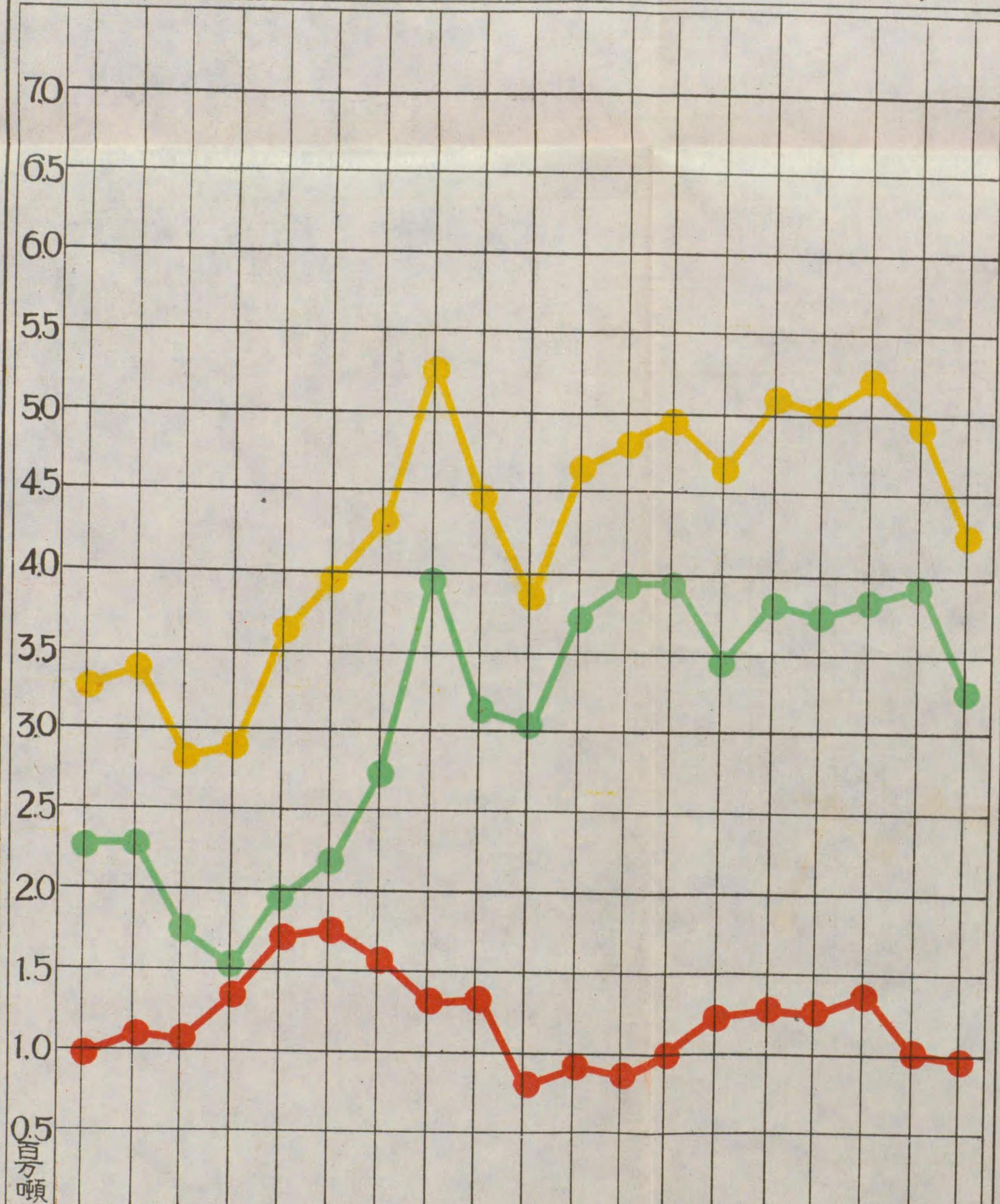

神戸港外國貿易輸出入價額圖表

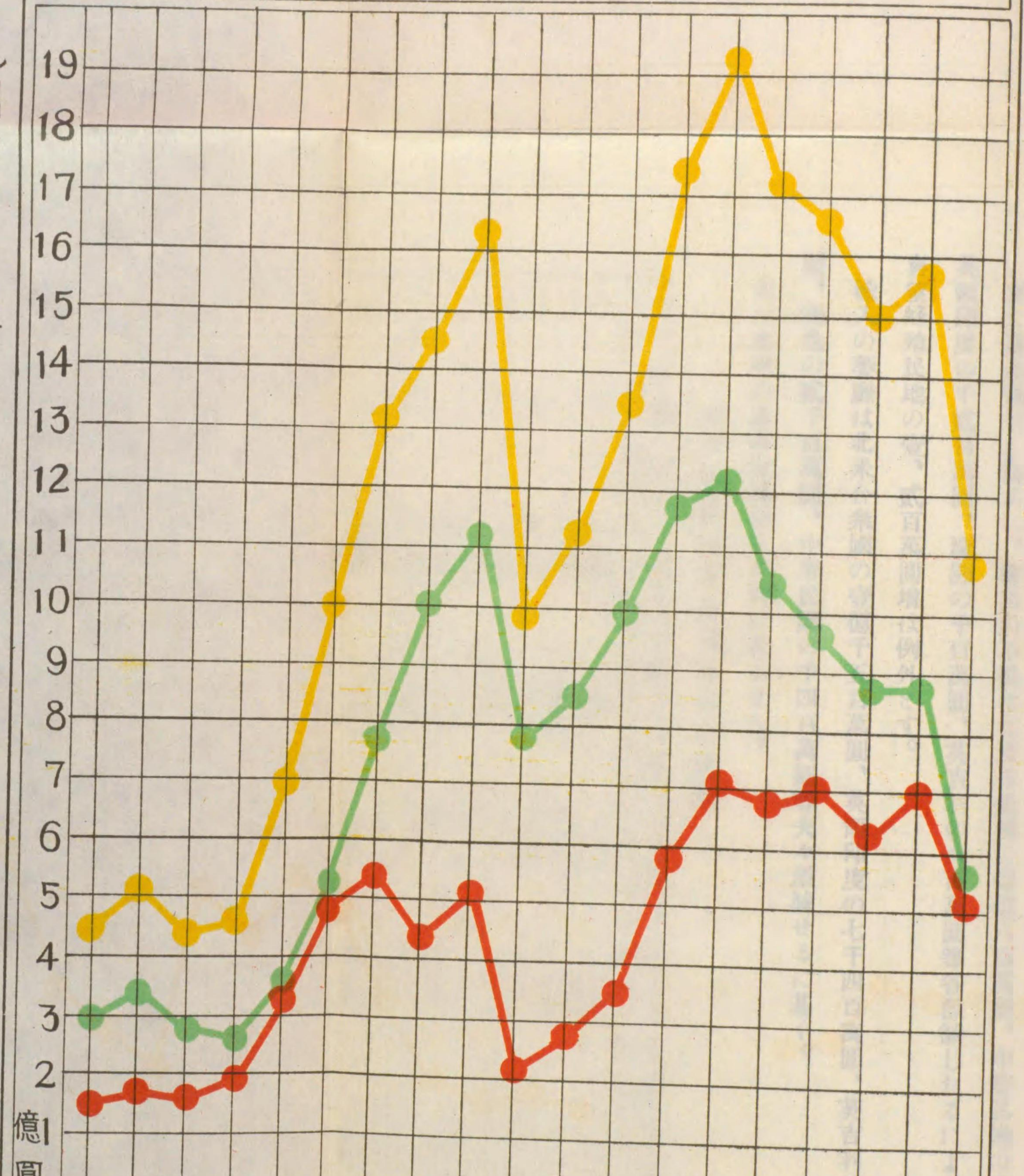

昭和五年、貿易の激減に因るものに
 機械の千四百萬圓、生護謨、硫安、羊毛、麻等の激減に因るものに

神戸港外國貿易輸出入噸量圖表

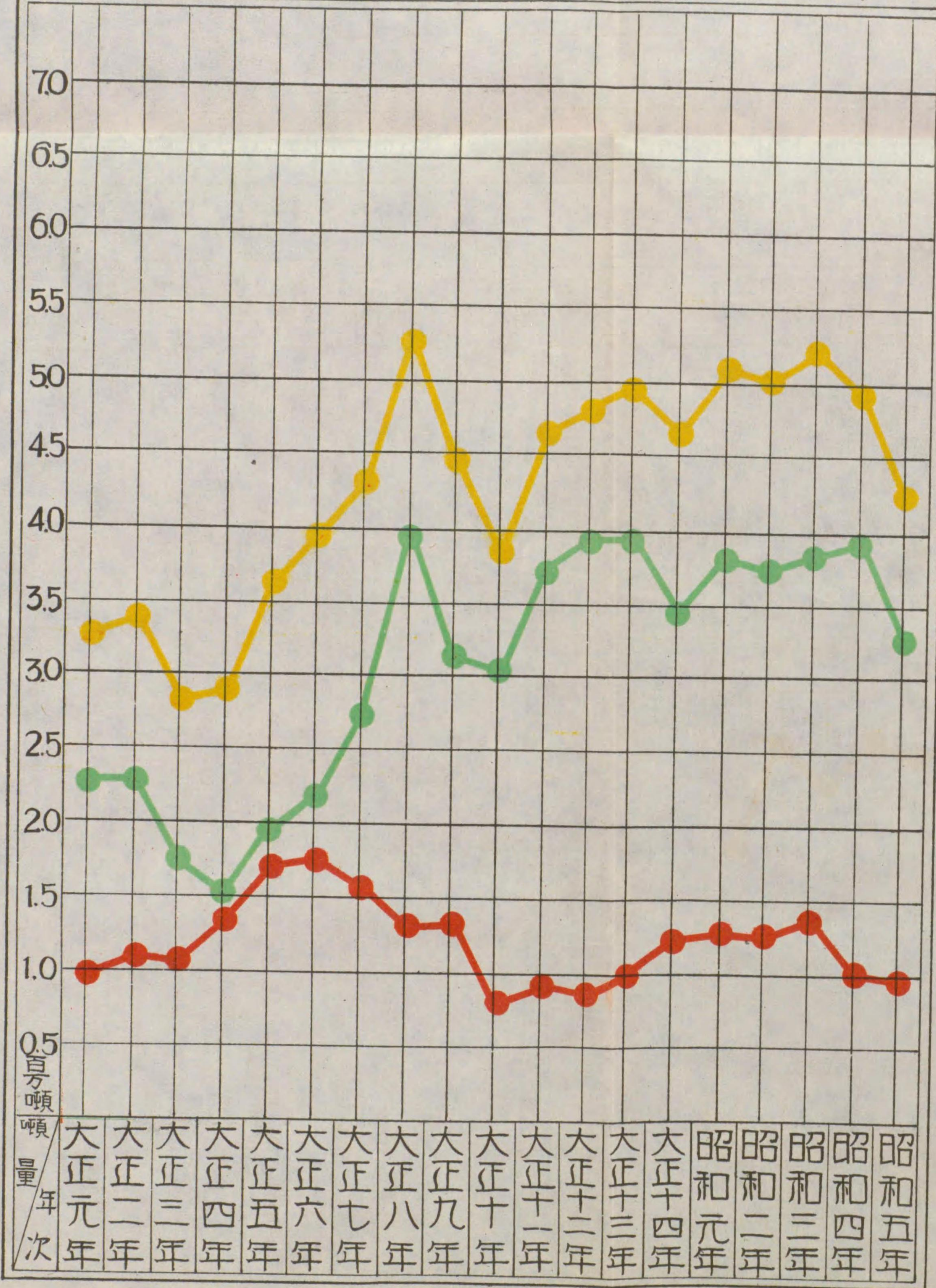

神戸港外國貿易輸出入價額圖表

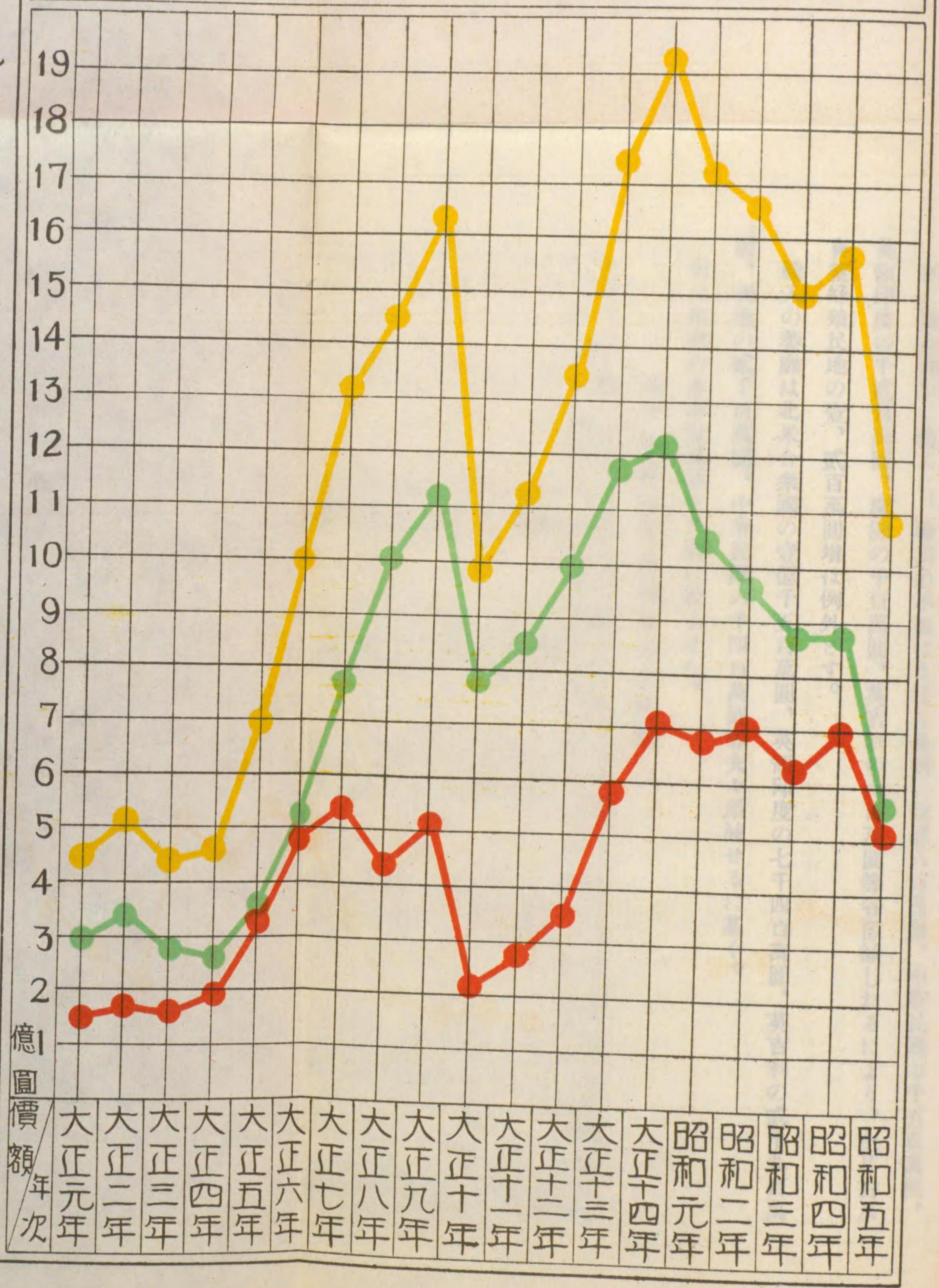

昭和の千四百萬圓 生護謨、硫安、羊毛、麻等の激減に因るものにして

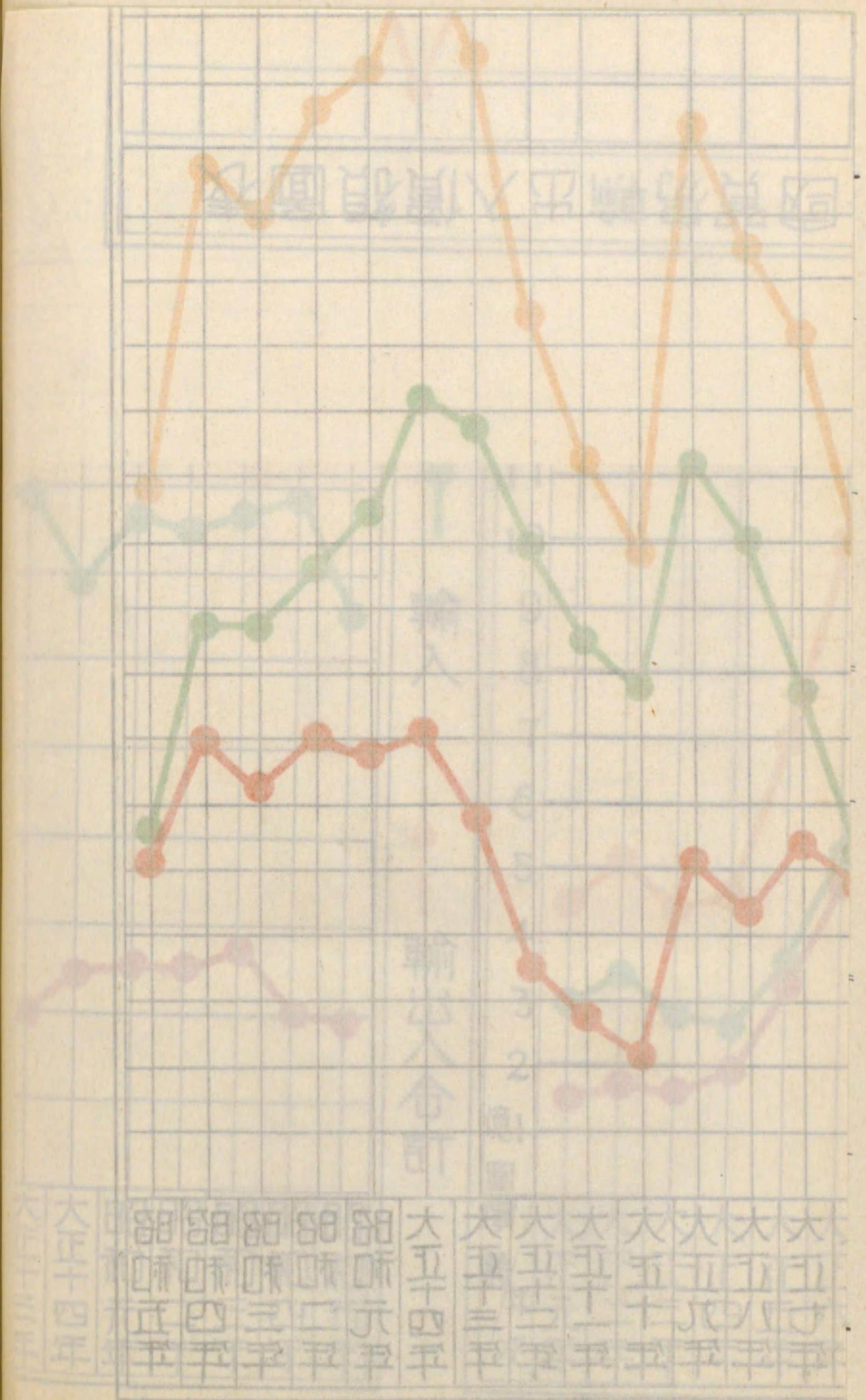

米の輸出増の如き異例なり。

更に通商國別に窺ふに、輸出の不振は北米合衆國の壹億八百萬圓、中華民國の千五百萬圓、英領印度の千貳百萬圓、濠洲の千百萬圓、英吉利の六百萬圓等各激減したるにより、土耳其及喜望峰殖民地の壹、貳百萬圓増は例外とす。

輸入の萎靡は北米合衆國の壹億千五百萬圓、英領印度の七千四百萬圓、英吉利の貳千九百萬圓、獨逸の貳千百萬圓、中華民國の千四百萬圓等夫々激減せるに基く。
次に本港の本年貿易額を月別に表示せん。

神戸港外國貿易額月別比較表

月別	輸出額		輸入額		入超額 (△印ハ出超額)	
	昭和五年	昭和四年	昭和五年	昭和四年	昭和五年	昭和四年
一 月	五、一九四	六三、四六七	七九、〇〇五	一〇六、〇四七	二六、八一	四、五八〇
二 月	四三、八一九	五四、八七八	六四、九〇五	一〇八、六四六	三、〇八六	五、七六八
三 月	四九、八四六	六〇、七四三	七二、七三	八四、〇〇六	三、九二六	二、二六四
四 月	三九、四四九	五五、四六七	五五、五七六	九〇、〇三	一四、二二七	三四、六三五
五 月	四一、一四三	六一、〇三	五一、三六七	八一、七七七	一〇、三四四	二〇、七四五
六 月	三三、五五八	五三、二二	四一、〇四七	六八、三〇〇	七、四八九	一五、〇八七
上半期計	二五九、〇〇九	三三八、七七八	三六一、六三	五三八、八五七	一〇、六七三	一九〇、〇七九
七 月	四〇、七九四	六〇、六八〇	三三、八〇〇	六六、五三四	△ 七、九九四	五、八四三

一ヶ月平均	合計	八 九 十 十 十 十 十 十 八							
		下 半 期 計	二 月 月	一 月 月	一 月 月	一 月 月	一 月 月	一 月 月	一 月 月
四三、五九七	五三、一七二	二六四、一六三	四三、二〇三	四三、二〇三	四三、二〇三	四三、二〇三	四三、二〇三	四三、二〇三	四三、二〇三
五八、四九二	七〇、八九三	三五三、二一五	五五、六八三	五五、六八三	五五、六八三	五五、六八三	五五、六八三	五五、六八三	五五、六八三
四六、九七一	五三、六四九	二〇、九六七	三三、三八〇	三三、三八〇	三三、三八〇	三三、三八〇	三三、三八〇	三三、三八〇	三三、三八〇
七三、五三八	八二、三三一	三四三、四七五	六〇、三二〇	六〇、三二〇	六〇、三二〇	六〇、三二〇	六〇、三二〇	六〇、三二〇	六〇、三二〇
三、三七四	四〇、四七七	六二、一六六	一〇、七五九	一〇、七五九	一〇、七五九	一〇、七五九	一〇、七五九	一〇、七五九	一〇、七五九
一五、〇三七	一八〇、四三八	九、六四〇	四、六二七	四、六二七	四、六二七	四、六二七	四、六二七	四、六二七	四、六二七

第二款 重要輸出入品の消長

第一項 輸出品の消長

本港重要輸出品にして前年に比し消長著しきものを表示すべし。

品名	減退額	備考
生 絲	八一、七〇八千円	<p>本年輸出高十三萬九千俵、壹億貳千五百萬圓ニシテ前年ニ比シ數量ニ於テ一萬四千俵(九分五厘)金額ニ於テ八千壹百萬圓(三割九分)ヲ減少セリ。蓋シ世界的不況ニヨル米國ニ於ケル消費高ノ減少、金解禁ニヨル爲替高、政府緊縮政策ノ影響ニヨリ滯荷激増シ、繭價ノ慘落ト相俟ツテ絲價未曾有ノ崩落ヲ演ジタルニヨルベク、共同保管絲價補償法ノ發動モソノ頽勢ヲ挽回スルニ至ラザリキ。</p>

外 港 戸

品名	額	指 數	
		全額ノ比	ニル港率%
第三十三	204,328,224	1,518	6
第四十三	223,348,843	1,553	9
第五十三	228,202,026	1,661	16
第六十三	269,202,443	1,861	14
第七十三	319,240,846	2,042	17
第八十三	321,227,810	2,063	21
第九十三	423,224,823	2,728	18
第十	424,123,873	2,781	16
第十一	378,246,073	2,428	16
第十二	412,112,811	2,827	17
第十三	428,246,026	2,844	17
第十四	447,423,888	2,874	17
第十五	528,481,843	3,282	18
第十六	623,462,513	4,007	18
第十七	821,101,481	3,601	18
第十八	708,308,223	4,223	19
第十九	1,123,488,118	7,281	20
第二十	1,807,002,048	10,307	20
第二十一	1,962,100,868	12,612	20
第二十二	2,028,823,213	13,922	21
第二十三	1,948,224,811	12,227	21
第二十四	1,222,823,213	8,022	22
第二十五	1,427,427,810	10,228	22
第二十六	1,442,227,223	9,228	22
第二十七	1,802,223,000	11,220	22
第二十八	1,202,227,803	7,223	21
第二十九	2,044,221,000	12,148	21
第三十	1,222,227,123	7,223	21
第三十一	1,222,227,123	7,223	21
第三十二	1,222,227,123	7,223	21
第三十三	1,222,227,123	7,223	21
第三十四	1,222,227,123	7,223	21
第三十五	1,222,227,123	7,223	21
第三十六	1,222,227,123	7,223	21
第三十七	1,222,227,123	7,223	21
第三十八	1,222,227,123	7,223	21
第三十九	1,222,227,123	7,223	21
第四十	1,222,227,123	7,223	21
第四十一	1,222,227,123	7,223	21
第四十二	1,222,227,123	7,223	21
第四十三	1,222,227,123	7,223	21
第四十四	1,222,227,123	7,223	21
第四十五	1,222,227,123	7,223	21
第四十六	1,222,227,123	7,223	21
第四十七	1,222,227,123	7,223	21
第四十八	1,222,227,123	7,223	21
第四十九	1,222,227,123	7,223	21
第五十	1,222,227,123	7,223	21
第五十一	1,222,227,123	7,223	21
第五十二	1,222,227,123	7,223	21
第五十三	1,222,227,123	7,223	21
第五十四	1,222,227,123	7,223	21
第五十五	1,222,227,123	7,223	21
第五十六	1,222,227,123	7,223	21
第五十七	1,222,227,123	7,223	21
第五十八	1,222,227,123	7,223	21
第五十九	1,222,227,123	7,223	21
第六十	1,222,227,123	7,223	21
第六十一	1,222,227,123	7,223	21
第六十二	1,222,227,123	7,223	21
第六十三	1,222,227,123	7,223	21
第六十四	1,222,227,123	7,223	21
第六十五	1,222,227,123	7,223	21
第六十六	1,222,227,123	7,223	21
第六十七	1,222,227,123	7,223	21
第六十八	1,222,227,123	7,223	21
第六十九	1,222,227,123	7,223	21
第七十	1,222,227,123	7,223	21
第七十一	1,222,227,123	7,223	21
第七十二	1,222,227,123	7,223	21
第七十三	1,222,227,123	7,223	21
第七十四	1,222,227,123	7,223	21
第七十五	1,222,227,123	7,223	21
第七十六	1,222,227,123	7,223	21
第七十七	1,222,227,123	7,223	21
第七十八	1,222,227,123	7,223	21
第七十九	1,222,227,123	7,223	21
第八十	1,222,227,123	7,223	21
第八十一	1,222,227,123	7,223	21
第八十二	1,222,227,123	7,223	21
第八十三	1,222,227,123	7,223	21
第八十四	1,222,227,123	7,223	21
第八十五	1,222,227,123	7,223	21
第八十六	1,222,227,123	7,223	21
第八十七	1,222,227,123	7,223	21
第八十八	1,222,227,123	7,223	21
第八十九	1,222,227,123	7,223	21
第九十	1,222,227,123	7,223	21
第九十一	1,222,227,123	7,223	21
第九十二	1,222,227,123	7,223	21
第九十三	1,222,227,123	7,223	21
第九十四	1,222,227,123	7,223	21
第九十五	1,222,227,123	7,223	21
第九十六	1,222,227,123	7,223	21
第九十七	1,222,227,123	7,223	21
第九十八	1,222,227,123	7,223	21
第九十九	1,222,227,123	7,223	21
第一百	1,222,227,123	7,223	21

全國對神戶港外國貿易(價額)累年對照表

出 額				輸 入 額				輸 出 入 額 合 計				輸 出 入 超 過 額 (△印ハ輸入超過)		神 戶 港 纜 綿 輸 入 額								
指 數	神 戶 港	指 數	全 國 ニ 對 ス ル 比 率	全 國	指 數	神 戶 港	指 數	全 國	指 數	神 戶 港	指 數	全 國 ニ 對 ス ル 比 率	全 國	神 戶 港	數 量	價 額	指 數	全 國 輸 入 額 ニ 對 ス ル 比 率	神 戶 港 輸 入 額 ニ 對 ス ル 比 率			
	円		%	円		円	%	円		円	%	%	円	円	擔	円		%	%			
100	449,388	100	3	10,693,072	100	687,752	100	6	26,246,545	100	1,137,140	100	4	4,860,401	△	238,364	4,031	115,196	100	1	17	
83	674,259	150	5	20,683,633	193	1,978,666	286	9	33,592,611	128	2,652,925	233	8	△	7,774,655	△	1,304,407	9,503	285,101	248	1	14
93	2,141,527	477	15	33,741,637	315	5,314,078	773	16	48,284,650	184	7,455,605	657	15	△	19,198,624	△	3,172,551	4,599	137,968	121	—	3
115	2,176,197	484	12	21,916,728	205	3,002,405	437	14	39,885,336	152	5,178,602	455	13	△	3,948,119	△	826,208	1,174	28,167	25	—	1
115	1,992,713	443	12	26,174,815	245	4,412,558	642	17	43,201,462	165	6,405,271	563	15	△	9,148,168	△	2,419,845	638	10,117	9	—	—
138	2,516,896	560	12	28,107,390	264	5,924,974	862	21	49,742,831	190	8,441,870	742	17	△	6,471,949	△	3,408,078	638	9,952	9	—	—
124	3,405,534	760	18	23,461,814	220	4,769,195	693	20	42,779,120	163	8,174,729	719	19	△	4,144,508	△	1,363,661	19,329	251,491	219	1	5
119	2,852,380	635	15	29,975,628	281	5,354,919	779	18	48,586,739	185	8,207,299	722	17	△	11,364,517	△	2,502,539	2,873	32,123	28	—	1
178	3,450,298	768	12	23,964,679	225	3,789,669	551	16	51,676,207	197	7,239,967	637	14	△	3,746,849	△	339,371	5,120	81,610	71	—	2
150	4,657,180	1,037	20	27,420,903	258	4,257,689	619	16	50,769,425	193	8,914,869	784	18	△	4,072,381	△	399,491	3,821	62,381	54	—	1
166	6,505,376	1,452	25	32,874,834	309	6,026,160	876	18	58,862,974	224	12,531,536	1,102	21	△	6,886,691	△	479,216	3,532	46,761	41	—	1
181	5,750,203	1,280	20	32,953,002	310	7,067,155	1,028	21	61,128,772	233	12,817,358	1,127	21	△	4,777,232	△	1,316,952	158	2,234	2	—	—
181	5,653,853	1,262	20	36,626,601	344	7,848,537	1,141	21	65,021,988	248	13,502,390	1,187	21	△	8,231,214	△	2,194,684	1,401	18,517	16	—	—
199	5,588,804	1,244	18	31,191,246	293	7,380,529	1,070	24	62,250,134	237	12,969,333	1,140	21	△	132,358	△	1,791,725	—	3	—	—	—
242	6,514,972	1,454	17	29,446,594	277	6,378,820	928	22	67,168,345	265	12,893,792	1,134	19	△	8,275,157	△	136,152	6,714	102,399	90	—	2
233	5,972,653	1,329	16	28,444,842	267	6,989,189	1,016	25	64,712,862	247	12,961,842	1,140	19	△	7,823,178	△	1,016,536	1,500	19,347	17	—	—
218	6,610,733	1,471	19	29,672,467	279	7,790,531	1,133	26	63,543,933	242	14,401,264	1,266	23	△	4,198,999	△	1,179,798	8,407	98,140	85	—	1
239	7,255,844	1,615	20	29,356,968	276	7,584,148	1,103	26	66,503,659	253	14,839,992	1,305	22	△	7,709,723	△	328,304	6,038	83,559	72	—	1
314	9,933,661	2,210	19	32,168,432	302	9,499,172	1,381	29	81,044,745	309	19,432,833	1,709	24	△	16,707,881	△	434,489	14,124	188,946	164	1	2
337	12,770,606	4,043	24	44,304,252	411	13,854,161	2,014	31	96,711,933	368	26,624,767	2,341	28	△	8,103,429	△	1,083,555	29,268	382,394	332	1	3
422	18,304,070	4,073	28	65,455,234	612	24,667,906	3,569	37	131,160,744	500	42,971,976	3,779	33	△	250,276	△	6,363,836	62,678	893,815	776	1	4
451	20,331,553	4,569	29	66,103,767	618	26,035,331	3,784	39	136,164,473	519	46,366,884	4,073	34	△	3,956,939	△	5,703,778	128,770	1,883,060	1,635	3	7
364	16,955,413	3,773	30	81,728,581	864	32,041,004	4,659	39	138,332,087	527	48,996,417	4,309	35	△	25,125,075	△	15,085,591	155,988	2,428,520	2,108	3	8
511	21,733,718	4,837	27	62,927,268	588	25,700,501	3,735	41	142,454,540	543	47,434,219	4,171	33	△	16,600,004	△	3,966,783	374,300	5,244,262	4,553	8	20
585	21,295,740	4,783	23	71,326,080	668	30,698,177	4,464	43	162,428,834	619	51,993,917	4,572	32	△	19,776,674	△	9,402,437	540,851	7,585,105	6,584	11	25
577	24,968,974	5,556	28	88,257,172	825	41,294,276	6,004	47	177,970,037	678	66,326,250	5,827	37	△	1,455,693	△	16,325,302	603,433	10,114,438	8,779	11	24
728	29,438,113	6,551	26	117,481,955	1,099	56,910,503	8,275	49	186,261,764	710	86,48,616	7,593	46	△	4,235,869	△	27,472,390	793,976	14,311,223	12,423	12	25
875	38,307,955	8,524	28	129,260,578	1,209	63,098,427	9,175	49	265,372,756	1,021	101,406,382	8,918	47	△	6,851,600	△	24,790,472	1,135,386	19,361,926	16,807	15	31
758	40,317,817	8,972	34	171,674,474	1,605	82,546,593	12,003	48	289,517,235	1,203	122,864,410	10,805	42	△	53,831,713	△	42,228,776	1,351,102	26,023,309	22,590	15	31
1,049	51,408,080	11,440	32	219,300,772	2,050	110,741,831	16,088	50	382,435,849	1,457	162,149,911	14,260	42	△	56,165,695	△	59,333,751	1,793,180	35,049,717	30,425	16	32
1,065	60,119,645	13,378	36	277,502,157	2,595	138,133,798	20,085	50	443,255,910	1,689	198,253,443	17,433	45	△	111,748,404	△	78,014,153	2,073,463	37,664,199	32,694	14	23

21,295,740	4,783	23	71,326,080	668	30,698,276	4,464	43	162,428,834	619	51,993,917	4,572	32	19,776,674	△	9,402,437	540,851	7,585,105	6,584	11	25		
577	24,968,974	5,556	28	88,257,172	825	41,294,276	6,004	47	177,970,037	678	66,326,250	5,827	37	1,455,693	△	16,325,302	603,433	10,114,438	8,779	11	24	
728	29,438,113	6,551	26	117,481,955	1,099	56,910,503	8,275	49	186,261,764	710	86,48,616	7,593	46	△	4,235,869	△	27,472,390	793,976	14,311,223	12,423	12	25
875	38,307,955	8,524	28	129,260,578	1,209	63,098,427	9,175	49	265,372,756	1,021	101,406,382	8,918	47	6,851,600	△	24,790,472	1,135,386	19,361,926	16,807	15	31	
758	40,317,817	8,972	34	171,674,474	1,605	82,546,593	12,003	48	289,517,235	1,203	122,864,410	10,805	42	△	53,831,713	△	42,228,776	1,351,102	26,023,309	22,590	15	31
1,049	51,408,080	11,440	32	219,300,772	2,050	110,741,831	16,088	50	382,435,849	1,457	162,149,911	14,260	42	△	56,165,695	△	59,333,751	1,793,180	35,049,717	30,425	16	32
1,065	60,119,645	13,378	36	277,502,157	2,595	138,133,798	20,085	50	443,255,910	1,689	198,253,443	17,433	45	△	111,748,404	△	78,014,153	2,073,463	37,664,199	32,694	14	23
1,382	75,320,884	16,093	35	220,401,926	2,061	120,289,525	17,489	55	435,331,820	1,659	195,610,409	17,201	45	△	5,472,032	△	44,968,641	2,898,450	53,143,032	46,131	24	44
1,314	69,706,549	15,511	34	287,261,846	2,686	137,484,281	19,860	48	491,691,840	1,873	207,190,830	18,220	42	△	82,831,852	△	67,777,732	2,132,494	50,818,929	42,378	18	37
1,622	77,206,226	17,180	31	255,816,645	2,392	125,979,022	18,318	49	508,166,188	1,936	203,185,248	17,868	40	△	3,467,102	△	48,772,796	2,124,441	51,571,437	44,767	20	41
1,661	74,748,143	16,633	29	271,731,259	2,541	144,516,111	21,010	53	530,034,324	2,019	219,264,254	19,282	41	△	13,428,194	△	69,767,968	2,847,248	66,873,565	58,050	25	46
1,861	90,518,216	20,142	31	317,135,518	2,965	154,534,013	22,470	49	606,637,960	2,311	245,052,229	21,547	40	△	27,633,076	△	64,015,797	2,405,834	56,949,043	49,435	18	37
2,049	87,976,178	19,576	28	371,360,738	3,473	174,855,201	25,424	47	690,621,634	2,631	262,831,379	23,201	38	△	52,099,842	△	86,879,023	2,181,724	61,010,718	52,960	18	35
2,067	84,458,679	18,794	23	488,538,017	4,569	228,614,005	33,241	47	810,071,627	3,086	313,072,684	27,620	39	△	167,004,407	△	144,155,326	3,409,238	87,846,087	76,255	18	38
2,725	110,605,293	24,612	26	418,784,108	3,916	192,190,166	27,945	46	842,539,000	3,210	302,795,459	26,628	36	4,970,784	△	81,584,873	2,291,378	62,912,678	54,612	15	33	
2,781	106,668,265	23,736	25	494,467,346	4,624	223,437,566	32,488	49	926,880,219	3,533	330,105,831	29,030	36	△	62,054,473	△	116,769,301	2,864,602	81,157,115	70,449	16	36
2,428	84,114,773	18,717	22	436,257,462	4,080	191,080,866	27,783	44	814,503,135	3,103	275,195,639	24,200	34	△	58,011,789	△	106,966,093	2,087,838	58,507,528	50,790	13	31
2,657	100,616,555	22,390	24	394,198,843	3,687	184,224,779	26,787	47	807,311,354	3,076	284,841,334	25,049	35	18,913,668	△	83,608,224	2,516,295	69,952,192	60,722	18	38	
2,944	122,114,769	27,173	24	464,233,808	4,341	230,567,578	33,525	50	922,662,804	3,515	352,682,347	31,015	38	△	5,804,812	△	108,452,809	3,213,623	106,133,239	92,129	23	46
2,874	120,581,872	26,832	27	513,805,705	4,805	256,716,665	37,327	50	961,239,593	3,662	377,298,537	33,180	39	△	66,371,817	△	136,134,793	2,813,287	103,345,879	89,710	20	40
3,395	150,475,871	33,484	29	618,992,277	5,789	302,199,803	43,940	49	1,145,974,119	4,366	452,675,674	39,808	40	△	92,010,435	△	151,723,932	4,077,173	138,465,935	120,198	22	46
4,067	170,470,039	37,934	27	729,431,644	6,822	346,608,977	50,389	47	1,361,891,857	5,189	517,079,016	45,472	38	△	96,971,431	△	176,138,938	4,393,836	159,970,758	138,863	22	46
3,801	167,522,636	37,278	28	595,735,725	5,571	281,959,911	40,997	52	1,186,837,186	4,522	449,482,547	39,527	38	△	4,634,264	△	114,437,275	3,751,713	141,448,528	122,785	24	50
4,553	197,597,830	43,970	28	532,449,938	4,979	269,216,398	39,145	51	1,240,756,935	4,727	466,814,228	41,052	38	175,857,059	△	71,618,568	4,660,076	145,751,494	126,520	27	54	
7,251	331,104,640	73,679	29	756,427,910	7,074	374,099,070	54,395	50	1,883,896,028	7,178	705,203,710	62,015	37	371,040,208	△	42,994,430	5,531,262	184,675,245	160,308	24	49	
10,307	479,770,388	106,762	30	1,035,811,107	9,687	530,929,041	77,198	51	2,638,816,155	10,054	1,010,699,429	88,881	38	567,193,941	△	51,158,653	4,791,730	215,332,231	186,920	21	40	
12,612	539,350,392	120,019	28	1,668,143,833	15,600	784,310,224	114,043	47	3,630,244,501	13,831	1,323,660,616	116,402	36	293,956,835	△	244,959,832	4,447,570	313,927,034	272,506	19	40	
13,495	443,249,116	98,856	21	2,173,459,880	20,326	1,015,141,760	147,103	47	4,272,332,497	16,277	1,458,390,876	128,250	34	△	74,587,236	△	571,892,644	5,219,225	436,663,947	379,049	20	43
12,527	518,987,252	115,487	27	2,336,174,781	21,848	1,127,576,835	163,951	48	4,284,569,392	16,324	1,646,564,087	144,800	38	△	387,780,170	△	608,589,583	5,040,053	457,459,474	397,100	20	41
8,055	229,144,369	50,990	18	1,614,154,832	15,095	768,209,362	111,713	48	2,866,992,547	10,923	997,353,731	87,707	35	△	361,317,117	△	539,064,993	6,278,362	317,347,694	275,475	20	41
10,528	279,821,530	62,267	16	1,890,303,232	17,678	856,356,675	124,515	46	3,527,760,050	13,441	1,136,178,205	99,915	32	△	252,856,414	△	576,535,145	6,033,758	295,182,096	256,234	16	34
9,308	357,111,891	79,468	25	1,982,230,570	18,538	1,007,926,461	146,554	51	3,429,981,290	13,068	1,365,038,352	120,041	38	△	534,479,850	△	650,814,570	6,295,889	358,110,397	310,860	18	36
11,620	580,293,517	129,129	32	2,453,390,000	22,382	1,177,039,408	171,143	48	4,260,623,000	16,233	1,757,332,925	154,540	41	△	646,157,000	△	596,745,891	5,762,275	422,452,151	366,712	17	36
14,823	715,933,835	159,312	31	2,572,657,863	24,059	1,220,404,435	177,450	47	4,878,247,670	18,586	1,936,338,270	170,282	40	△	267,068,056	△	504,470,600	6,930,620	594,171,254	515,774	23	49
13,146	680,682,052	151,468	33	2,377,476,000	22,234	1,052,418,154	153,020	44	4,422,197,000	16,848	1,733,100,206	152,410	39	△	352,755,000	△	371,736,102	7,881,558	495,958,781	430,520	21	47
12,810	705,729,628	157,042	35	2,179,153,858	20,379	966,191,640	140,485	44	4,171,471,023	15,893	1,671,921,268	147,029	40	△	186,836,693	△	260,462,012	9,101,184	454,884,020	394,897	21	47
12,679	631,410,633	140,505	32	5,196,314,727	20,540	878,735,154	127,769	40	4,168,270,079	15,881	1,510,145,787	132,802	36	△	224,359,375	△	247,324,521	6,759,560	378,479,479	328,551	17	43
13,814	701,893,052	156,189	33	2,216,240,015	20,726	882,331,309	128,292	40	4,364,858,667	16,630	1,584,224,361	139,317	36	△	67,621,363	△	180,438,257	7,452,219	392,017,467	340,305	18	44
9,450	523,172,870	116,419	36	1,546,051,468	14,458	563,648,646	81,955	36	3,015,903,163	11,491	1,086,820,998	95,575	36	△	76,199,076	△	40,476,294	6,433,526	239,025,712	207,494	15	42

神戸港生絲輸出額				
數量	價額	指數	全國輸出額ニ對スル比率	神戸港輸出額ニ對スル比率
俵	円		%	%
15,195	32,912,673	100	2	9
49,149	88,467,027	269	5	15
71,794	143,740,839	437	6	20
80,922	133,123,232	404	7	19
113,642	157,588,588	479	8	22
134,937	181,287,679	551	9	29
153,662	207,561,039	631	10	29
139,091	125,852,608	383	9	24

全國對神戶港外國貿易(價額)累年對照表

年次	輸出額					輸入額					輸出入額合計					輸出入超過額 (△印ハ輸入超過)			神戶港線綿輸入額					
	全國	指數	神戶港	指數	全國ニ 對スル 神戶港 比率 %	全國	指數	神戶港	指數	全國ニ 對スル 神戶港 比率 %	全國	指數	神戶港	指數	全國ニ 對スル 神戶港 比率 %	全 國	神 戶 港	數 量	價 額	指 數	全國輸 入額ニ 對スル 比率 %	神戶港 輸入額 ニ對ス ル比率 %		
明治元年	15,553,473	100	449,388	100	3	10,693,072	100	687,752	100	6	26,246,545	100	1,137,140	100	4	4,860,401	△	238,364	4,031	115,196	100	1	17	
同 二 年	12,908,978	83	674,259	150	5	20,683,633	193	1,978,666	286	9	33,592,611	128	2,652,925	233	8	△	7,774,655	△	1,304,407	9,503	285,101	248	1	14
同 三 年	14,543,013	93	2,141,527	477	15	33,741,637	315	5,314,078	773	16	48,284,650	184	7,455,605	657	15	△	19,198,624	△	3,172,551	4,599	137,968	121	—	3
同 四 年	17,968,609	115	2,176,197	484	12	21,916,728	205	3,002,405	437	14	39,885,336	152	5,178,602	455	13	△	3,948,119	△	826,208	1,174	28,167	25	—	1
同 五 年	17,026,647	115	1,992,713	443	12	26,174,815	245	4,412,558	642	17	43,201,462	165	6,405,271	563	15	△	9,148,168	△	2,419,845	638	10,117	9	—	—
同 六 年	21,635,441	138	2,516,896	560	12	28,107,390	264	5,924,974	862	21	49,742,831	190	8,441,870	742	17	△	6,471,949	△	3,408,078	638	9,952	9	—	—
同 七 年	19,317,306	124	3,405,534	760	18	23,461,814	220	4,769,195	693	20	42,779,120	163	8,174,729	719	19	△	4,144,508	△	1,363,661	19,329	251,491	219	1	5
同 八 年	18,611,111	119	2,852,380	635	15	29,975,628	281	5,354,919	779	18	48,586,739	185	8,207,299	722	17	△	11,364,517	△	2,502,539	2,873	32,123	28	—	1
同 九 年	27,711,528	178	3,450,298	768	12	23,964,679	225	3,789,669	551	16	51,676,207	197	7,239,967	637	14	△	3,746,849	△	339,371	5,120	81,610	71	—	2
同 十 年	23,348,522	150	4,657,180	1,037	20	27,420,903	258	4,257,689	619	16	50,769,425	193	8,914,869	784	18	△	4,072,381	△	399,491	3,821	62,381	54	—	1
同 十一年	25,988,140	166	6,505,376	1,452	25	32,874,834	309	6,026,160	876	18	58,862,974	224	12,531,536	1,102	21	△	6,886,691	△	479,216	3,532	46,761	41	—	1
同 十二年	28,175,770	181	5,750,203	1,280	20	32,953,002	310	7,067,155	1,028	21	61,128,772	233	12,817,358	1,127	21	△	4,777,232	△	1,316,952	158	2,234	2	—	—
同 十三年	28,395,387	181	5,653,853	1,262	20	36,626,601	344	7,848,537	1,141	21	65,021,988	248	13,502,390	1,187	21	△	8,231,214	△	2,194,684	1,401	18,517	16	—	—
同 十四年	31,058,888	199	5,588,804	1,244	18	31,191,246	293	7,380,529	1,070	24	62,250,134	237	12,969,333	1,140	21	△	132,358	△	1,791,725	—	3	—	—	—
同 十五年	37,721,751	242	6,514,972	1,454	17	29,446,594	277	6,378,820	928	22	67,168,345	265	12,893,792	1,134	19	△	8,275,157	△	136,152	6,714	102,399	90	—	2
同 十六年	36,268,020	233	5,972,653	1,329	16	28,444,842	267	6,989,189	1,016	25	64,712,862	247	12,961,842	1,140	19	△	7,823,178	△	1,016,536	1,500	19,347	17	—	—
同 十七年	33,871,466	218	6,610,733	1,471	19	29,672,467	279	7,790,531	1,133	26	63,543,933	242	14,401,264	1,266	23	△	4,198,999	△	1,179,798	8,407	98,140	85	—	1
同 十八年	37,146,691	239	7,255,844	1,615	20	29,356,968	276	7,584,148	1,103	26	66,503,659	253	14,839,992	1,305	22	△	7,709,723	△	328,304	6,038	83,559	72	—	1
同 十九年	48,876,313	314	9,933,661	2,210	19	32,168,432	302	9,499,172	1,381	29	81,044,745	309	19,432,833	1,709	24	△	16,707,881	△	434,489	14,124	188,946	164	1	2
同 二十年	52,407,681	337	12,770,606	4,043	24	44,304,252	411	13,854,161	2,014	31	96,711,933	368	26,624,767	2,341	28	△	8,103,429	△	1,083,555	29,268	382,394	332	1	3
同 二十一年	65,705,510	422	18,304,070	4,073	28	65,455,234	612	24,667,906	3,569	37	131,160,744	500	42,971,976	3,779	33	△	250,276	△	6,363,836	62,678	893,815	776	1	4
同 二十二年	70,060,706	451	20,331,553	4,569	29	66,103,767	618	26,035,331	3,784	39	136,164,473	519	46,366,884	4,073	34	△	3,956,939	△	5,703,778	128,770	1,883,060	1,635	3	7
同 二十三年	56,603,506	364	16,955,413	3,773	30	81,728,581	864	32,041,004	4,659	39	138,332,087	527	48,996,417	4,309	35	△	25,125,075	△	15,085,591	155,988	2,428,520	2,108	3	8
同 二十四年	79,527,272	511	21,733,718	4,837	27	62,927,268	588	25,700,501	3,735	41	142,454,540	543	47,434,219	4,171	33	△	16,600,004	△	3,966,783	374,300	5,244,262	4,553	8	20
同 二十五年	91,102,754	585	21,295,740	4,783	23	71,326,080	668	30,698,177	4,464	43	162,428,834	619	51,993,917	4,572	32	△	19,776,674	△	9,402,437	540,851	7,585,105	6,584	11	25
同 二十六年	89,712,865	577	24,968,974	5,556	28	88,257,172	825	41,294,276	6,004	47	177,970,037	678	66,326,250	5,827	37	△	1,455,693	△	16,325,302	603,433	10,114,438	8,779	11	24
同 二十七年	113,246,086	728	29,438,113	6,551	26	117,481,955	1,099	56,910,503	8,275	49	186,261,764	710	86,48,616	7,593	46	△	4,235,869	△	27,472,390	793,976	14,311,223	12,423	12	25
同 二十八年	136,112,178	875	38,307,955	8,524	28	129,260,578	1,209	63,098,427	9,175	49	265,372,756	1,021	101,406,382	8,918	47	△	6,851,600	△	24,790,472	1,135,386	19,361,926	16,807	15	31
同 二十九年	117,842,761	758	40,317,817	8,972	34	171,674,474	1,605	82,546,593	12,003	48	289,517,235	1,203	122,864,410	10,805	42	△	53,831,713	△	42,228,776	1,351,102	26,023,309	22,590	15	31
同 三十年	163,135,077	1,049	51,408,080	11,440	32	219,300,772	2,050	110,741,831	16,088	50	382,435,849	1,457	162,149,911	14,260	42	△	56,165,695	△	59,333,751	1,793,180	35,049,717	30,425	16	32
同 三十一年	165,753,753	1,065	60,119,645	13,378	36	277,502,157	2,595	138,133,798	20,085	50	443,255,910	1,689	198,253,443	17,433	45	△	111,748,404	△	78,014,153	2,073,463	37,664,199	32,694	14	23

同 二十五年	91,102,754	585	21,295,440	4,783	23	71,326,080	668	30,698,177	4,464	43	162,428,834	619	51,993,917	4,572	32	19,776,674	△	9,402,437	540,851	7,585,105	6,584	11	25	
同 二十六年	89,712,865	577	24,968,974	5,556	28	88,257,172	825	41,294,276	6,004	47	177,970,037	678	66,3263,250	5,827	37	1,455,693	△	16,325,302	603,433	10,114,438	8,779	11	24	
同 二十七年	113,246,086	728	29,438,113	6,551	26	117,481,955	1,099	56,910,503	8,275	49	186,261,764	710	86,48,616	7,593	46	△	4,235,869	△	27,472,390	793,976	14,311,223	12,423	12	25
同 二十八年	136,112,178	875	38,307,955	8,524	28	129,260,578	1,209	63,098,427	9,175	49	265,372,756	1,021	101,406,382	8,918	47	6,851,600	△	24,790,472	1,135,386	19,361,926	16,807	15	31	
同 二十九年	117,842,761	758	40,317,817	8,972	34	171,674,474	1,605	82,546,593	12,003	48	289,517,235	1,203	122,864,410	10,805	42	△	53,831,713	△	42,228,776	1,351,102	26,023,309	22,590	15	31
同 三十年	163,135,077	1,049	51,408,080	11,440	32	219,300,772	2,050	110,741,831	16,088	50	382,435,849	1,457	162,149,911	14,260	42	△	56,165,695	△	59,333,751	1,793,180	35,049,717	30,425	16	32
同 三十一年	165,753,753	1,065	60,119,645	13,378	36	277,502,157	2,595	138,133,798	20,085	50	443,255,910	1,689	198,253,443	17,433	45	△	111,748,404	△	78,014,153	2,073,463	37,664,199	32,694	14	23
同 三十二年	214,929,894	1,382	75,320,884	16,093	35	220,401,926	2,061	120,289,525	17,489	55	435,331,820	1,659	195,610,409	17,201	45	△	5,472,032	△	44,968,641	2,898,450	53,143,032	46,131	24	44
同 三十三年	204,429,994	1,314	69,706,549	15,511	34	287,261,846	2,686	137,484,281	19,860	48	491,691,840	1,873	207,190,830	18,220	42	△	82,831,852	△	67,777,732	2,132,494	50,818,929	42,378	18	37
同 三十四年	252,349,543	1,622	77,206,226	17,180	31	255,816,645	2,392	125,979,022	18,318	49	508,166,188	1,936	203,185,248	17,868	40	△	3,467,102	△	48,772,796	2,124,441	51,571,437	44,767	20	41
同 三十五年	258,303,065	1,661	74,748,143	16,633	29	271,731,259	2,541	144,516,111	21,010	53	530,034,324	2,019	219,264,254	19,282	41	△	13,428,194	△	69,767,968	2,847,248	66,873,565	58,050	25	46
同 三十六年	289,502,442	1,861	90,518,216	20,142	31	317,135,518	2,965	154,534,013	22,470	49	606,637,960	2,311	245,052,229	21,547	40	△	27,633,076	△	64,015,797	2,405,834	56,949,043	49,435	18	37
同 三十七年	319,260,896	2,049	87,976,178	19,576	28	371,360,738	3,473	174,855,201	25,424	47	690,621,634	2,631	262,831,379	23,201	38	△	52,099,842	△	86,879,023	2,181,724	61,010,718	52,960	18	35
同 三十八年	321,533,610	2,067	84,458,679	18,794	23	488,538,017	4,569	228,614,005	33,241	47	810,071,627	3,086	313,072,684	27,620	39	△	167,004,407	△	144,155,326	3,409,238	87,846,087	76,255	18	38
同 三十九年	423,754,892	2,725	110,605,293	24,612	26	418,784,108	3,916	192,190,166	27,945	46	842,539,000	3,210	302,795,459	26,628	36	4,970,784	△	81,584,873	2,291,378	62,912,678	54,612	15	33	
同 四十年	432,412,873	2,781	106,668,265	23,736	25	494,467,346	4,624	223,437,566	32,488	49	926,880,219	3,533	330,105,831	29,030	36	△	62,054,473	△	116,769,301	2,864,602	81,157,115	70,449	16	36
同 四十一年	378,245,673	2,428	84,114,773	18,717	22	436,257,462	4,080	191,080,866	27,783	44	814,503,135	3,103	275,195,639	24,200	34	△	58,011,789	△	106,966,093	2,087,838	58,507,528	50,790	13	31
同 四十二年	413,112,511	2,657	100,616,555	22,390	24	394,198,843	3,687	184,224,779	26,787	47	807,311,354	3,076	284,841,334	25,049	35	18,913,668	△	83,608,224	2,516,295	69,952,192	60,722	18	38	
同 四十三年	458,428,996	2,944	122,114,769	27,173	24	464,233,808	4,341	230,567,578	33,525	50	922,662,804	3,515	352,682,347	31,015	38	△	5,804,812	△	108,452,809	3,213,623	106,133,239	92,129	23	46
同 四十四年	447,433,888	2,874	120,581,872	26,832	27	513,805,705	4,805	256,716,665	37,327	50	961,239,593	3,662	377,298,537	33,180	39	△	66,371,817	△	136,134,793	2,813,287	103,345,879	89,710	20	40
大正 元年	526,981,842	3,395	150,475,871	33,484	29	618,992,277	5,789	302,199,803	43,940	49	1,145,974,119	4,366	452,675,674	39,808	40	△	92,010,435	△	151,723,932	4,077,173	138,465,935	120,198	22	46
同 二年	632,460,213	4,067	170,470,039	37,934	27	729,431,644	6,822	346,608,977	50,389	47	1,361,891,857	5,189	517,079,016	45,472	38	△	96,971,431	△	176,138,938	4,393,836	159,970,758	138,863	22	46
同 三年	591,101,461	3,801	167,522,636	37,278	28	595,735,725	5,571	281,959,911	40,997	52	1,186,837,186	4,522	449,482,547	39,527	38	△	4,634,264	△	114,437,275	3,751,713	141,448,528	122,785	24	50
同 四年	708,306,997	4,553	197,597,830	43,970	28	532,449,938	4,979	269,216,398	39,145	51	1,240,756,935	4,727	466,814,228	41,052	38	175,857,059	△	71,618,568	4,660,076	145,751,494	126,520	27	54	
同 五年	1,127,468,118	7,251	331,104,640	73,679	29	756,427,910	7,074	374,099,070	54,395	50	1,883,896,028	7,178	705,203,710	62,015	37	371,040,208	△	42,994,430	5,531,262	184,675,245	160,308	24	49	
同 六年	1,603,005,048	10,307	479,770,388	106,762	30	1,035,811,107	9,687	530,929,041	77,198	51	2,638,816,155	10,054	1,010,699,429	88,881	38	567,193,941	△	51,158,653	4,791,730	215,332,231	186,920	21	40	
同 七年	1,962,100,668	12,612	539,350,392	120,019	28	1,668,143,833	15,600	784,310,224	114,043	47	3,630,244,501	13,831	1,323,660,616	116,402	36	293,956,835	△	244,959,832	4,447,570	313,927,034	272,506	19	40	
同 八年	2,098,872,617	13,495	443,249,116	98,856	21	2,173,459,880	20,326	1,015,141,760	147,003	47	4,272,332,497	16,277	1,458,390,876	128,250	34	△	74,587,236	△	571,892,644	5,219,225	436,663,947	379,049	20	43
同 九年	1,948,394,611	12,527	518,987,252	115,487	27	2,336,174,781	21,848	1,127,576,835	163,951	48	4,284,569,392	16,324	1,646,564,087	144,800	38	△	387,780,170	△	608,589,583	5,040,053	457,459,474	397,100	20	41
同 十年	1,252,837,715	8,055	229,144,369	50,990	18	1,614,154,832	15,095	768,209,362	111,713	48	2,866,992,547	10,923	997,353,731	87,707	35	△	361,317,117	△	539,064,993	6,278,362	317,347,694	275,475	20	41
同 十一年	1,637,451,818	10,528	279,821,530	62,267	16	1,890,303,232	17,678	856,356,675	124,515	46	3,527,760,050	13,441	1,136,178,205	99,915	32	△	252,856,414	△	576,535,145	6,033,758	295,182,096	256,234	16	34
同 十二年	1,447,750,720	9,308	357,111,891	79,468	25	1,982,230,570	18,538	1,007,926,461	146,554	51	3,429,981,290	13,068	1,365,038,352	120,041	38	△	534,479,850	△	650,814,570	6,295,889	358,110,397	310,860	18	36
同 十三年	1,807,233,000	11,620	580,293,517	129,129	32	2,453,390,000	22,382	1,177,039,408	171,143	48	4,260,623,000	16,233	1,757,332,925	154,540	41	△	646,157,000	△	596,745,891	5,762,275	422,452,151	366,712	17	36
同 十四年	1,305,589,807	14,823	715,933,835	159,312	31	2,572,657,863	24,059	1,220,404,435	177,450	47	4,878,247,670	18,586	1,936,338,270	170,282	40	△	267,068,056	△	504,470,600	6,930,620	594,171,254	515,774	23	49
昭和 元年	2,044,721,000	13,146	680,682,052	151,468	33	2,377,476,000	22,234	1,052,418,154	153,020	44	4,422,197,000	16,848	1,733,100,206	152,410	39	△	352,755,000	△	371,736,102	7,881,558	495,958,781	430,520	21	47
同 二年	1,992,317,165	12,810	705,729,628	157,042	35	2,179,153,858	20,379	966,191,640	140,485	44	4,171,471,023	15,893	1,671,921,268	147,029	40	△	186,836,693	△	260,462,012	9,101,184	454,884,020	394,897	21	47
同 三年	1,971,955,352	12,679	631,410,633	140,505	32	5,196,314,727	20,540	878,735,154	127,769	40	4,168,270,079	15,881	1,510,145,787	132,802	36	△	224,359,375	△	247,324,521	6,759,560	378,479,479	328,551	17	43
同 四年	2,148,618,652	13,814	701,893,052	156,189	33	2,216,240,015	20,726	882,331,309	128,292	40	4,364,858,667	16,630	1,584,224,361	139,317	36	△	67,621,363	△	180,438,257	7,452,219	392,017,467	340,305	18	44
同 五年	1,469,852,293	9,450	523,172,870	116,419	36	1,546,051,468	14,458	563,648,646	81,955	36	3,015,903,163	11,491	1,086,820,998	95,575	36	△	76,199,076	△	40,476,294	6,433,526	239,025,712	207,494	15	42