

大日本東京高等師範學校教授文學士桑原隲藏著

東亞史課本 全

明治

37 7 18

丙亥

東京泰東同文局

明治三十七年六月
光緒三十年五月
刊行

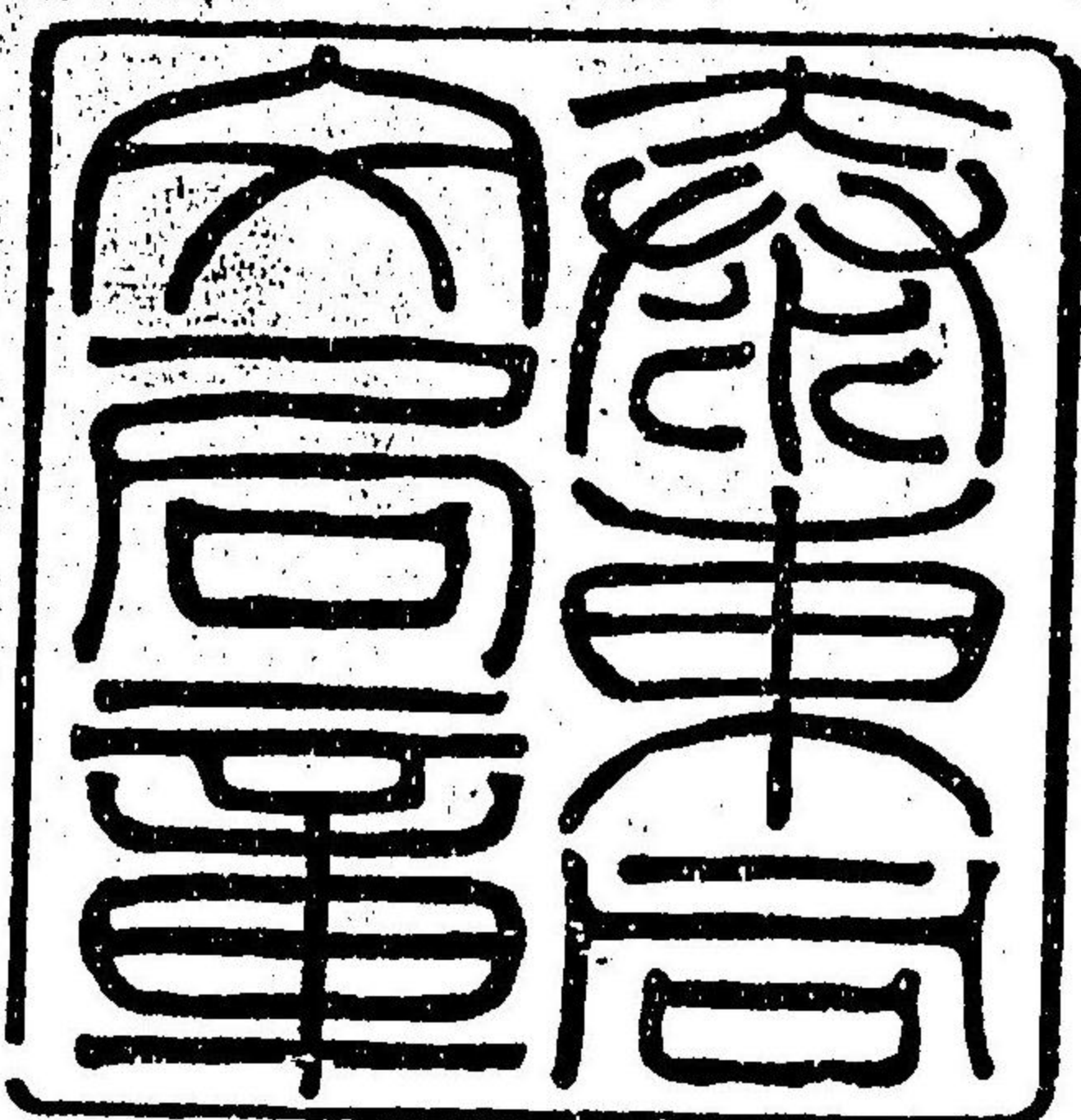

東亞史課本弁言九則

- 一 本書以提舉東洋諸國之治亂興亡及諸民族盛衰消長之大要爲旨趣。繁簡中度。詞意明通。洵可充中國學堂之教科善本也。
- 一 紀事有連絡。且多興味。爲教授上必要之條件。著者於此點實十分注意。故書中多挾逸事間文。又記重要之民族風俗。其旨蓋以此也。
- 一 於每期之終。載其間沿革之摘要。及大事年表。既便於省覽。復易於記憶。而又使其時代與事實之關係。咸瞭然如掌上紋。凡讀是書者。幸參照於此。毋忽焉。
- 一 於卷末。揭中國歷代帝王之統系。亦以資讀者之參照也。
- 一 插入本書之圖畫若干幅。乃係著者多年所蒐集。中國古代之肖像。姑措之。其他皆有根據。可憑信。
- 一 是書所記之事蹟。畧於古而詳於今者。蓋經參酌於事變之繁簡。與

關係之大小。作史體裁。固應爾也。

一讀本書者。必參照拙著東洋歷史地圖。乃於各時代之事變與其方處之連絡。可以明瞭焉。

一本書為充初學教科本起見。故不能過於詳細。以致不適程度。著者別撰有東亞新史一書。今已脫稿。將付梓矣。欲究本書之委曲源流者。請再參考東亞新史。

一本書所錄之外國（如印度、中央亞細亞、西方亞細亞及歐洲諸國）人名地名等。其散見於中國正史及古籍者。則襲用其字面。不然者則概依中國之官音。以繙譯之。而尚恐不知其原音。更為添注英字於簡端。以資讀者之審正焉。

明治三十七年二月

著者識

東亞史課本目次

第一編 上古期 漢人種膨脹時代

第一章 太古

第二章 周之盛衰

第三章 霸者之興亡

第四章 春秋之末世及戰國之初世

第五章 秦之興盛

第二編 中古期 漢人種與塞外諸族競爭時代

第一章 秦之盛衰

第二章 西漢之初世

第三章 西漢之極盛

第四章 匈奴之盛衰

目次

- 第五章 西漢之末路
- 第六章 東漢之復興
- 第七章 佛教之傳播
- 第八章 東漢之極盛
- 第九章 東漢之末路
- 第十章 三國之鼎立及西晉之興亡
- 第十一章 塞外人種之侵入
- 第十二章 五胡之興亡及東晉之盛衰
- 第十三章 後魏之盛衰
- 第十四章 隋之盛衰及唐之初世
- 第十五章 唐之外國經略
- 第十六章 唐之極盛及東西之交通

- 第十七章 唐之中世
- 第十八章 唐之衰滅

第三編 近古期 蒙古人種最盛時代

- 第一章 契丹之興起及五代之紛亂
- 第二章 宋之一統
- 第三章 遼之極盛及西夏之興起
- 第四章 宋之制度改革
- 第五章 女真之興起
- 第六章 宋金之交涉
- 第七章 蒙古之興起
- 第八章 蒙古之西征
- 第九章 金之滅亡

- 第十章 宋之滅亡
- 第十一章 元初之外征
- 第十二章 元之極盛
- 第十三章 元之衰微
- 第十四章 明之興盛
- 第十五章 蒙古諸汗國之盛衰
- 第十六章 明之內憂外患
- 第十七章 倭寇及明之末路
- 第四編 近世期 歐人東漸時代
- 第一章 滿洲之興起
- 第二章 明之滅亡
- 第三章 歐人之東漸

目次終

- 第四章 俄羅斯之東侵
- 第五章 清之塞外經略
- 第六章 清之西南方經略
- 第七章 清之官制及兵制
- 第八章 英人之侵略印度
- 第九章 阿片戰爭
- 第十章 中央亞細亞之形勢
- 第十一章 英俄之衝突
- 第十二章 法國之侵略後印度
- 第十三章 中日之衝突
- 第十四章 中日戰爭後之東亞

東亞史課本

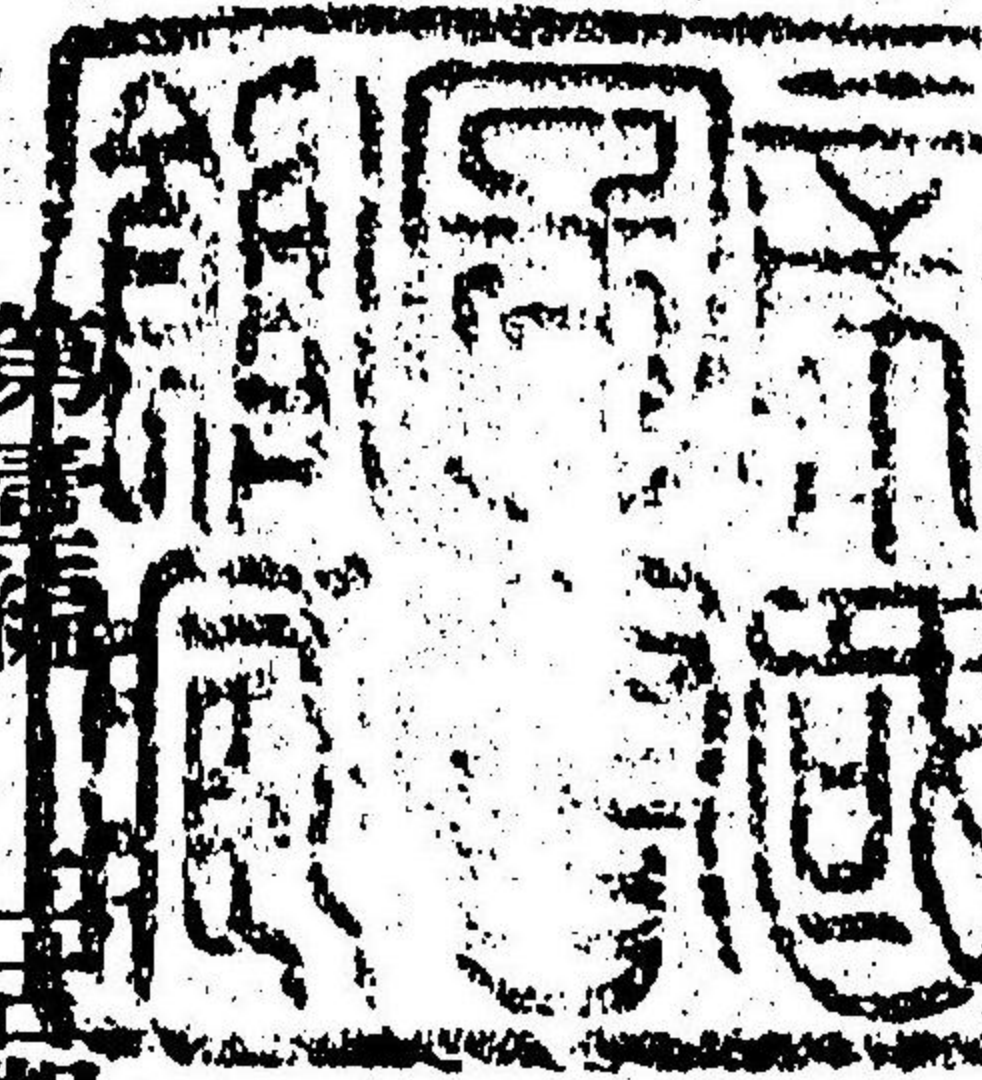

日本文學士

桑原隲藏原著并校閱

泰東同文局友某譯

第壹章 太古期

漢人種膨脹時代(自太古至西洋紀元前二百二十一年)

第壹章 太古

漢人種
起源

今日蔓延於中國本部之漢人種。蓋自今五千餘年前之古代。從西北方面。次第移住於中國內地來者也。初依黃河附近地。分爲無數部落。各戴其部長。經時既久。部民最多而最有威勢之部長。漸次服從其近傍之小部長。成共同之大部長。稱之曰元后。爲後世皇帝之始。其服從之小部長。稱之曰群后。爲後世諸侯之始。

黃帝之統
開政之基

太古元后中。最有名者黃帝也。彼生於自今四千五百年前之古代。有英資大畧。征服四方。大開領土。遂東自海。西至今甘肅西部。南自揚子江。北達於今直隸山西之北部。達一大帝國。而定中國一統政治之基礎。黃帝之時。造舟車。營宮室。制文字。教養蠶。其他文物制度。亦多發端於當時。

舜帝堯帝
時代之帝

黃帝之後。二百餘年。帝堯。帝舜。二英主相繼御世。驩兜以下當時之群后。而不奉帝命者。咸誅戮之。以立元后之威嚴。又於中央政府。置百揆(總理)司徒(掌教)士(掌刑)共工(掌工)等官。分擔政務。於是一統政治之根抵。漸以鞏固矣。

繼帝舜在位者。為夏后禹。帝堯。帝舜之際。洪水為災者九年。禹以平治之功。得天下歸服。推為元后。都安邑(山西省解州夏縣)。國號夏(當西洋紀元前二)。當黃帝以前。群后皆割據一方。自為封建之勢。至於禹時。而天下之群

夏禹之世
君主之定

殷亡之
與周

周公之
制度

后尚有數千。勢頗強盛。足握廢立元后之權。然皆心服禹治水之大功。故禹傳位於其子啓。咸無異言。遂定中國世襲君主之基礎。禹之子孫相繼君臨天下。其十三世孫王履癸者。世所謂桀王也。躬行暴虐。商后湯起自諸侯而滅之。(當西洋紀元前十七百六十年之頃)。代即帝位。都於亳(河南省歸德府商邱縣)。國號商。湯王之後。十數傳至王盤庚。以避水患。遷都於殷(河南省河南府偃師縣)。故商又稱殷。盤庚之後。十一傳至於王受辛。所謂紂王是也。亦多行無道。周后發率諸侯而滅之。代即帝位。(當西洋紀元前十一百二十年之頃)

第貳章 周之盛衰

周后發者昌之子也。昌世所謂文王。有盛德。發承其後。益得諸侯之歸服。遂滅紂。奠都於鎬(陝西省西安府)。國號周。所謂武王是也。未幾武王死。子成王尚幼。其弟周公旦與召公奭攝輔成王。分天下而治。自陝(河南省陝州)以西者。召公主之。自陝以東者。周公主之。周公又定周一代之制度。為中

封建之制

國歷代制度之本源。今略述之如左。

(第一) 封建 分天下諸侯為公、侯、伯、子、男五等。公、侯之封地方百里。
(以三百步為一里) 謂之大國。伯之封地方七十里。謂之次國。子、男皆封地方五十里。謂之小國。當時天下分



九州。其中央一州地方千里。直隸於王。其餘八州為諸侯領地。其數約千八百。八州各有伯。使制馭州內之諸侯。以

分隸於周公召公。而各地方諸侯亦互相連絡。以拱衛中央政府云。

(第二) 官制 於中央政府。置天、地、春、夏、秋、冬六官。以分擔國治。六官之職掌大略如左

周之官制

官	長	職	掌
官	長	職	掌

天官	冢宰	總理天下政治
地官	大司徒	掌教化之事
春官	大宗伯	掌祭祀及禮樂
夏官	大司馬	掌兵馬之事
秋官	大司寇	掌刑罰之事
冬官	大司空	掌百工之事

周之田制

(第三) 田制 在中國古代。田租為政府主要之歲入。故周公尤用意於田制。其近於王都之地。居民稠密。土地狹隘。則每家授田百畝。(方百步)令納其十畝之所得於朝。謂之貢法。其遠於王都之地。居民鮮少。土地廣漠。則用井田法。每方一里即九百畝之田。為一井。九分之。以其八部授環井而居者之八家。為其私產。其中央一部為公田。八家同力而耕之。納其所得於朝。充租稅。謂之助法。

宣王及幽王

成王及其子康王之時。天下頗太平。厥後王室寢衰。諸侯專恣。或僭王號。加之四方夷狄亦漸逼內地。成王之後凡四百年。而宣王出。內任賢相而正國政。外舉名將以攘夷狄。恢復王室。號周代中興之主。其子幽

遷周之東
春秋戰國時及

起霸者之

王失道。諸侯畔離。西戎乘之。遂陷王都。而殺幽王。(西歷紀元前七
百七十一年)幽王子宜臼。賴諸侯之援。即位洛邑。(河南省
河南府)是為平王。初武王時。奠都於鎬。山河重疊。不便交通。至於成王。更營洛邑。為諸侯會合之所。是為東都。而以鎬為西都。王居在焉。今西都沒於西戎。故爾後周王皆居東都。謂之周之東遷。然自是以後。周室愈衰。殆若無政府者。至五百年。史家以為春秋戰國之世。春秋者。指東遷後之二百年而言。以其時事跡。錄於孔子所作春秋中也。其間諸侯強兼弱。大攻小。遂為七大諸侯。互相爭戰。故謂之戰國之世。指春秋後之二百餘年而言也。

第參章 霸者之興亡

中國古代之諸侯。其數衆多。周之初世。約千八百。其後漸相吞併。至於春秋。尚有一百六十。乘王室衰弱。互事吞噬。而四方夷狄。以是愈來。侵略內地。其時漢人種之運命。危殆極矣。於是諸侯之有力者。藉王命而為盟主。內抑諸侯之爭。外協諸侯之力。以防禦夷狄。謂之霸者。其初始為齊之桓公。而晉楚吳越繼焉。

管桓公及

（第一）齊之霸業。齊占今山東地。都薄姑。(山東省青州府博興縣)及桓公主其國。

與齊衰晉

(周莊王十二年○西洋紀元前六八十五年)任用管仲。頗致富強。遂為諸侯之霸者。(周僖王三年○西洋紀元前六八七年)既合諸侯之兵。以攘北狄。又南向而屈楚。先是楚乘諸侯相攻之間。漸擴領土於北。至是桓公始屈服之。得以遏抑其北略。未幾管仲桓公相繼死。齊之霸業遂衰。楚勢復張。將併吞中國。幸繼齊而霸者。有晉之文公。得以挫其勢焉。

管仲素與鮑叔善。其為桓公所信任。亦鮑叔之力也。管仲曰。生我者父母。知我者鮑子也。世稱管鮑之交。管仲既任齊政。以農業殖產。為治國之基礎。其言曰。倉廩實而知禮節。衣食足而知榮辱。於是齊國富兵強。率中國諸侯以攘戎狄矣。漢人種得免戎狄之侵略。偏管仲

之力也。故孔子曰：微管仲吾其被髮左衽矣。

(第二) 晉之霸業 晉占今山西地。都絳。(山西省平陽府翼城縣)文公之主其國也。

(周襄王十六年○西洋紀元前六百三十六年)會王室患北狄。文公救之。又率諸侯敗楚於城濮。(山東省濮州)

遏其北侵。遂為諸侯之霸者。(周襄王二十年○西洋紀元前六百三十二年)至其孫靈公時。

內亂大作。楚乘其敝。壓服中國諸侯。而自稱霸者。

(第三) 楚之霸業 楚占今湖北地。都郢。(湖北省荊州府)當周室東遷後。有武

王文王等賢主。相繼君臨其國。漸次兼併近傍之小諸侯。勢頗强大。至

於莊王當國。(因頃王五年○西洋紀元前六百十四年)大破晉兵於邲。(河南省開封府鄭州)代為霸者。其曾

孫昭王時。吳襲破之。遂稱霸焉。

(第四) 吳與越之霸業 吳都姑蘇。(江蘇省蘇州府)占今江蘇地。及閩閩襲位。

破楚。(周敬王十四年○西洋紀元前五百六年)奄有江淮之地。其子夫差時。南降越。遂入中國而

稱霸。其後為越王句踐所滅。(周元王三年○西洋紀元前四百七十三年)越占今浙江地。都會稽

文公之

晉衰楚

吳越之

威王殿室地次之

陪得臣權次

田齊及

(浙江紹興府)因與吳接境。常相攻擊。句踐卒破吳。勢始强大。句踐之後。漸不振。至戰國之世。楚遂征服越。復雄視於南方。

第四章 春秋之末世及戰國之初期

周自東遷而後。王室雖微。天威未殺。故當時諸侯有力者。尚識尊王室。厥後霸者輩出。大肆專橫。各欲傾王室。以逞其囊括包舉之志。自春秋之末。至於戰國之初。無復一人為尊王之說者。舉中國全土。遂化大諸侯競爭之舞臺矣。

且自霸者興。諸侯常出於外。而忙於會盟。國事因多委於其重臣。彼等頻施私惠。得國民之歸服。漸次增進權力。遂至篡其主家。晉之重臣。有韓趙魏三家。分領晉地。遂以王命為諸侯。(周威烈王二十三年○西洋紀元前四百三年)齊之重臣。有田氏亦篡齊。命為諸侯。(周安王十六年○西洋紀元前三百八十六年)謂之田齊。於春秋初世之列國。今也滅亡殆盡。其保大諸侯之面目者。北有燕。南有楚。西有秦耳。此

戰國之七雄

三舊國加入田齊韓魏趙四新國稱戰國七雄其割據之形勢大略如左。

國名	都	城	國名	都	城
秦	雍 <small>陝西省鳳翔府</small>	咸陽 <small>陝西省咸陽府咸陽縣</small>	韓	陽翟 <small>河南省禹州</small>	新鄭 <small>河南省新鄭縣</small>
楚	郢 <small>湖北省荊州府</small>		魏	安邑 <small>山西省夏州</small>	大梁 <small>河南省開封府</small>
燕	薊 <small>直隸省順天府大興縣</small>		趙	晉陽 <small>山西省太原府</small>	邯鄲 <small>直隸省廣平府邯鄲縣</small>
田齊	臨淄 <small>山東省青州府臨淄縣</small>				

春秋以來王室衰於上諸侯爭於下天下苦塗炭有志者出而匡正時弊此自然之勢也況當時王法弛懈思想之束縛去而言論之自由來禮義壞敗上下之區別淆亂而立身容易益助長此風氣自春秋之末世以迄戰國時代講治國安民之術此頗多就中最有名者孔子與老子也。

孔子及儒教

孔子名丘字仲尼以周靈王二十年(西元前五百五十二年)生於魯國(山東省兗州府曲阜縣)初唱儒教要在以孝悌為本以忠恕為用以行仁道於天下故其教始於修身齊家終於治國平天下雖然當時無所用退而傳易序書整詩作春秋正禮樂傳其道於後世年七十四而卒孔子之道永為中國政教之基礎也後世奉其教者曰儒家孔子之後儒家之有名者為孔伋(字子思)孟軻荀况孔伋者孔子之孫作中庸孟軻

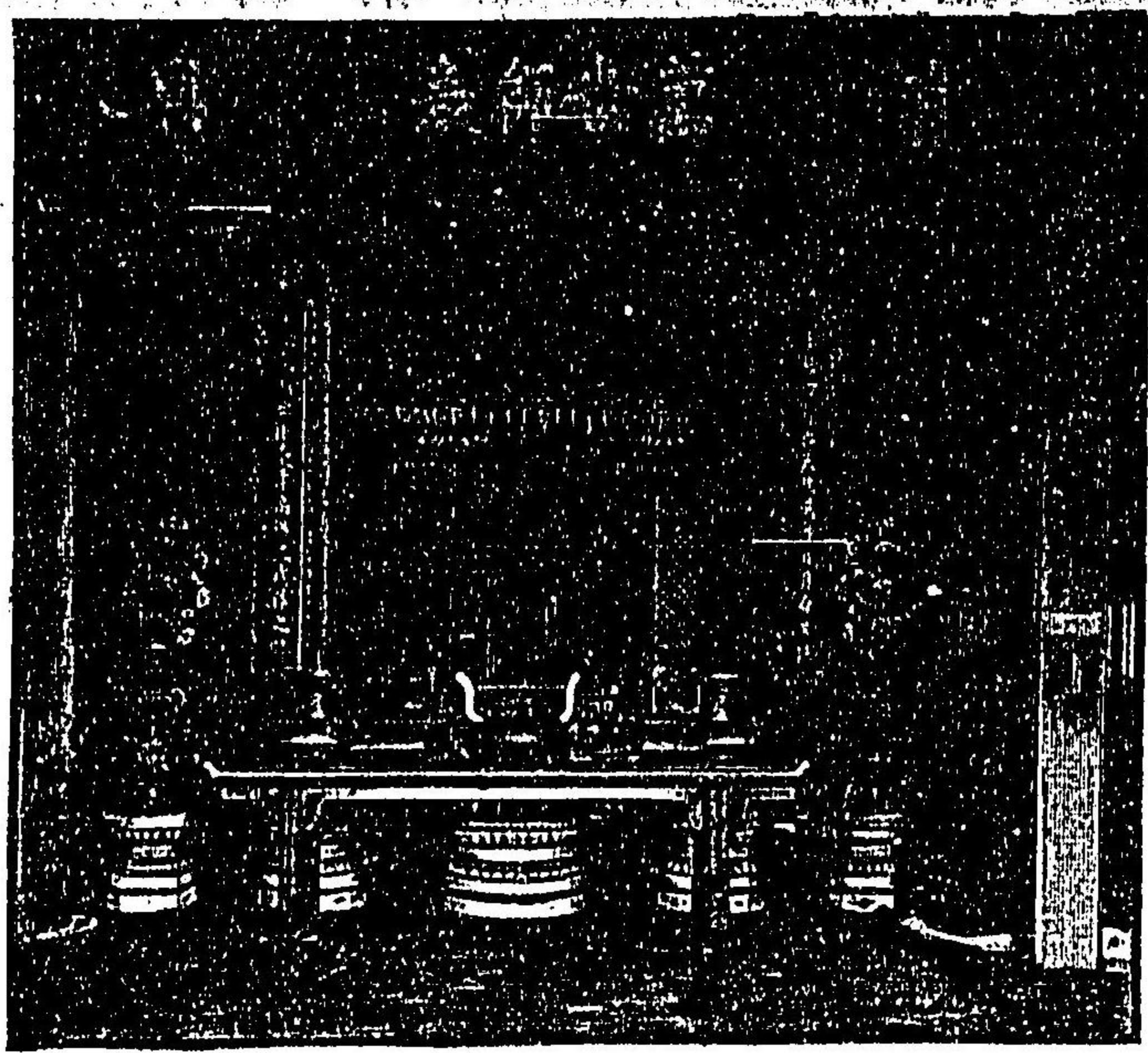

(京北)廟子孔

子子及荀孟

老子及

莊子及

墨子及

楊子及

法家

者後孔子百四五十年而生。著孟子七篇。始性善之說。荀况者生於戰國之末。作荀子。唱性惡之說。與孔子殆同時。老子生於陳。(河南省歸德府鹿邑縣)性李。名耳。字聃。著道德經。專尚自然。唱無為。而排禮儀制作。老子之後。殆百年。有列禦寇者。著列子。其後莊周更著莊子。俱顯揚老子之道。奉其教者曰道家。道家一變而為道教。道教與儒教。佛教鼎立。今尚流行於中國。

自孔子老子出。北方之學者多祖述孔子。南方之學者多祖述老子。而立異說於其間者亦復不少。墨翟唱兼愛。為墨家之祖。楊朱反之。而主張自愛。及商鞅。韓非之徒。競談法術。遂有法家之名。諸派迭出。互相論難。互相辯駁。中國人智之活動。未有盛於是時也。

第五章 秦之興盛

秦本一小諸侯。而國於渭水上流。自周東遷後。勢漸強大。頻征服西都

改革之大

蘇秦從秦之及之
張儀從秦之及之
連衡之及之

附近之諸戎。而併今陝西地。及孝公主其國。(周顯王八年○西洋紀元前三百六十一年)英明有大志。懸重賞。以招天下賢士。遂用商鞅。一變國政。其改革之要點。在增進其國之財源及其兵力。

(第一) 其富國之策。則廢古井田法。視民力所堪。而給與以多量之地。且公許田地之買賣。以使土地開墾。與其收穫加多。又令民有二男以上。而不析居者。倍其賦。勤於農耕紡織者。免其力役。怠者沒於官。充奴婢。以獎勵國內之農工業焉。

(第二) 其強兵之策。則一切爵位。皆由軍功授之。雖王族。無軍功者。除其籍。

外則招致天下之賢才。內則增進財力兵力。如是者不數年。秦之國勢益以強大。殆有併吞天下之勢。因是而嚮者事攻爭之六國。今也結攻守同盟。以圖防秦。謂之合從。從與縱同。南北之義也。當時六國之位置

列於南北。故六國同盟曰合從。始唱合從之說。而令六國同盟者蘇秦也。(周顯王三十六年○西洋紀元前三百三十三年)未幾而同盟壞。秦乘其機。使張儀說諸侯。以合從之不利。連衡之利。(周赧王四年○西洋紀元前三百一十二年)衡與橫同。指東西也。當時秦在西。六國位於其東。名曰連衡。謂使六國服從於秦也。

蘇秦洛陽(即洛邑)人也。初游學。困而歸。妻不下機。嫂不為炊。秦大發憤。遂建合從之策。身為從約長。并相六國。復過洛陽。車騎擬於王者。昆弟妻嫂皆俯伏。無敢仰視者。秦歎曰。此一人之身。富貴則親戚畏懼。貧賤則輕易之。況衆人乎。使我有洛陽負郭田二頃。豈能佩六國相印乎。於是散千金。以賜宗族朋友。

自蘇秦張儀唱合從連衡之說。天下之士襲其風。於是游說四方者頗衆。六國之君主。時或合從以抗秦。時或納連衡之說而服秦。反覆不一。蓋按當時之形勢。六國實同其利害。故須合從以當秦。然六國之君主

秦下一統

概暗愚。互相嫉妬。其團結亦不固。遂先後為秦所滅。

秦乘六國不和。行遠交近攻之策。使之孤立。又利其國君之愚暗。施反

間。而令其君臣相疑。然後以猛將攻之。韓先亡。(秦始皇帝十七年○西洋紀元前二百三十年)趙魏

楚燕齊繼之。周之王室。自平王廿四傳。至於赧王而降秦。(周赧王五十九年○西洋紀元前二

百五十六年)秦遂統一天下焉。(秦始皇帝二十六年○西洋紀元前二百二十一年)

第五章 秦之興盛

十六●十七ノ間

上古史摘要及大事年表

自太古至於秦之一統。爲上古期。漢人種於此期之始。占領黃河沿岸之地。放東洋文化曙光。而環漢族而居者。則有無數之蠻族。漢人種征服之。又驅逐之。而次第擴張其勢力圈。以爲殖民地。至於此期之終。遂統一今日中國本部之大部。約而言之。則此期中爲漢人種膨脹時代。其間漢族革命之大勢略如左。

太古——三皇——五帝——夏——殷——周——秦

年	代	事	年	代	事	
中國	日本紀元 前九百頃	黃帝即位	中國	日本紀元 一八八	越王勾踐滅吳	
	一六〇頃	帝堯即位	周元王三年	前四七三	周威烈王即位	
	一四〇頃	帝舜即位	同廿三年	四二五	戰國時代	
	一三〇頃	夏禹王即位	周安王十六年	四〇三	韓魏趙三氏爲諸侯	
	一〇〇頃	夏亡殷興	周烈王五年	三六六	田氏爲齊侯	
	四六〇頃	殷亡周興	周顯王八年	三七一頃	孟子生	
周平王元年	一一〇頃	周之東遷	周赧王四年	三六一	秦孝公立而任用商鞅	
周莊王十二年	二五	齊桓公立	同三十九年	三三三	蘇秦唱合從	
周靈王十六年	後二五	晉文公立	同五十九年	三一	張儀唱連衡	
周頃王五年	四八	楚莊王立	秦始皇帝十七年	四〇五	二五六	周亡
周靈王二十年	一一〇	孔子生	同二十六年	四二九	二二〇	秦滅韓
周敬王十四年	一五五	吳破楚		四四〇	二二一	秦一統天下
同四十一年	一八二	孔子死				

第貳編 中古期 漢人種與塞外諸族競爭時代

第壹章 秦之盛衰

(自西洋紀元前二百二十一年至西洋紀元九百七年)

秦帝之始

縣而廢
與封
郡處

官秦制之新

秦王嬴政孝公五世孫也。以西洋紀元前二百四十六年即位。二十六年而統一天下。自號始皇帝。鑑於周代諸侯跋扈。而王室衰微。乃務擴張帝權。鞏固世襲之基礎。其所用之方略如左。

(第一) 欲畫一政治。故六國滅亡之後。皇族功臣。惟給以歲入之幾分。而不封土地。舉天下皆為皇帝之直隸地。分為三十六郡。郡置守、尉、監。守以治民。尉以掌兵事。監則監視之。中央政府有丞相、太尉、御史大夫。而統轄天下。丞相統天下之行政。太尉統天下之兵事。御史大夫則監視太尉與丞相。其意與郡制同。而自中央政府至於地方之官吏。皆由皇帝之任命。而衣食於朝廷之租稅者。故君權頗為強大。

改文字之

古文

山 水

(第二)改良文字。使歸畫一。自黃帝以來。習用之

篆書

山 水

古文。字畫繁多。且無所一定。不便甚。於是省略古

隸書

山 水

文。而作篆書與隸書。公文用篆書。私書用隸書。以

楷書

山 水

圖統民心。而便交通。隸書後流為楷書。更分出草

行書

山 水

行二體。通用至於今日。

草書

山 水

(第三)收民間兵器。又遷天下富豪。聚於國都咸

陽。以塞騷亂之源也。

(第四)欲誇示天子之尊嚴。乃大興土木。作阿房宮於渭水之南。東西

五百步。南北五十丈。尋建離宮七百。皆極華麗。又頻年巡游於四方。所

到建碑頌秦德。以圖壓民心也。

(第五)當時天下之學者。承戰國時代之餘風。是非國政。妨害治安。於

是始皇帝發挾書之禁。收民間藏書而火之。(始皇帝三十四年○西曆紀元前二百十三年)尋坑學

儒焚書坑

巡游

起土木

於德而都

秦官之

城增築長

戰國之末

始皇帝

源名支之那起國

破皇於亂裂帝二源而世至

者四百餘人。以絕其流弊。(始皇帝三十五年○西曆紀元前二百十二年)

始皇帝既於國內擴張帝權。又外事遠征。自

戰國之末。匈奴崛起蒙古地方。漸次逼近中

國。秦趙燕等諸國。皆築長城於其北邊。以備

之。始皇帝乃使蒙恬擊破之。取河南地。(今鄂爾多

斯)增築舊來之長城。以禦匈奴之入寇。(始皇

三十二年○西曆紀元前二百十五年)又南向。略取南越。(自今廣東廣西至安南)於

是秦之威名遠振外國。外國人訛秦曰支那

遂為各國今日稱中國之號。

始皇帝大興土木。從事遠征。人民疲於奔命。

咸懷亂志。且自燒書坑儒。天下之學者散於

四方。煽動人民。六國之遺族舊臣等。亦皆有恢復之志。始皇帝死。宦者

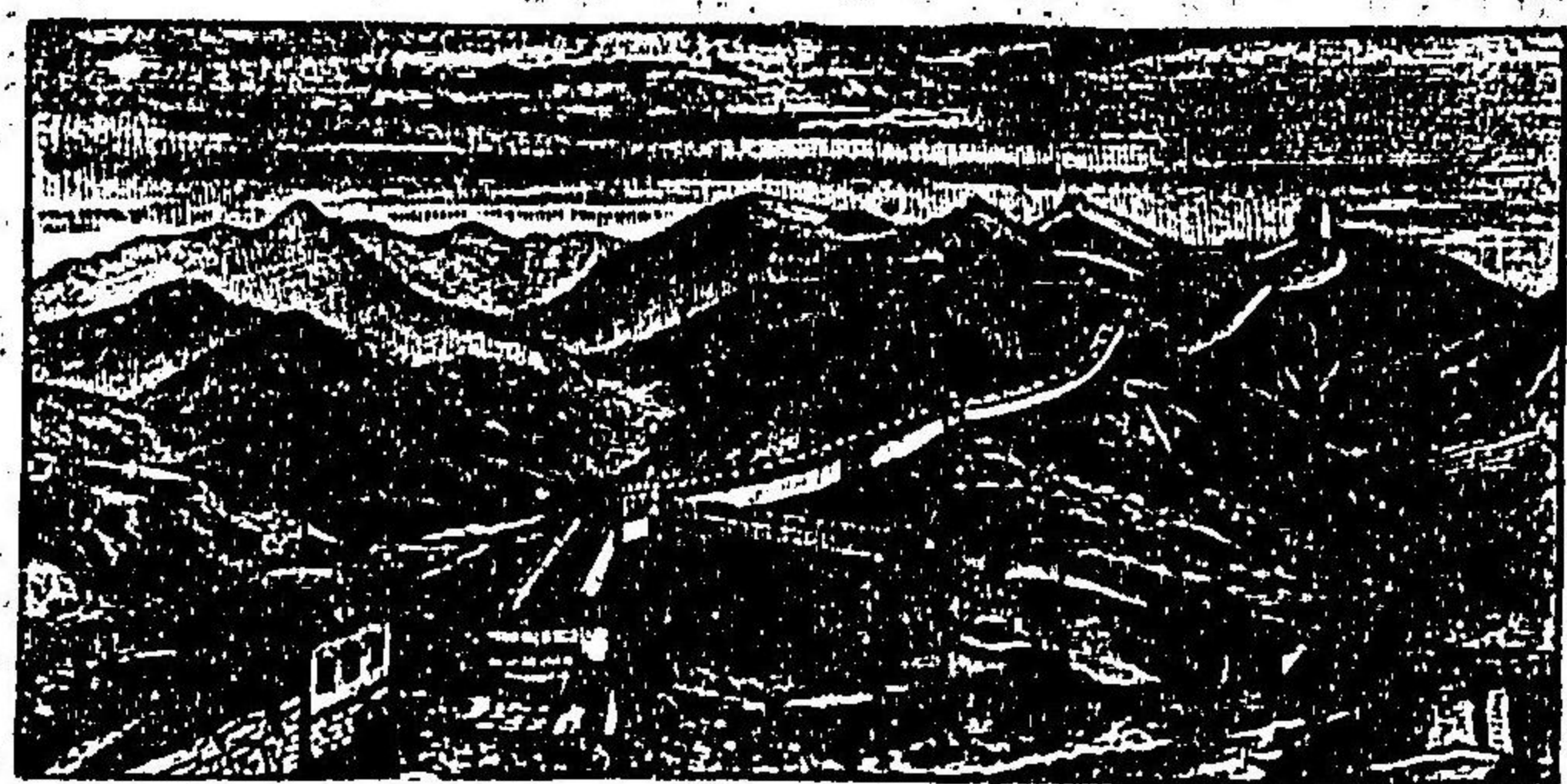

城 長

趙高擁立其子嬴胡亥。是爲二世皇帝。趙高負功。擅政權。宦者本刑餘之人。而奉侍於內廷者也。以依傍君側。漸次得權勢。遂釀歷代之禍。於是陳勝者先起兵於斬。(安徽省鳳陽府宿州)稱王。(二世皇帝元年○西漢紀元前二百九年)嗣是六國之遺族亦起於四方以應之。

項羽與

時楚之舊臣項羽。(名籍以字行)奉其主懷王起兵於吳。(江蘇省蘇州府)劉邦應之。起

秦劉邦降

兵於沛。(江蘇省徐州府沛縣)兵勢大張。頻陷諸郡。劉邦沿漢水。項羽沿黃河西進。直逼咸陽。二世大驚。因譴責趙高。高反弑二世。立其從子嬴子嬰。未幾

項羽號

子嬰族誅高。是時劉邦之兵已逼咸陽。子嬰遂降之。秦有天下。凡十五年而已。(西漢紀元前二百七年)

王西項

初楚懷王與諸將約。先降秦者。王關中之地。項羽嫉劉邦之功。不奉約。強使劉邦王漢中。巴蜀之僻地。且移懷王於彬。(湖南省郴州)尋弑之。自號西

楚羽

第貳章 西漢之初世

天而斃

楚霸王居彭城。(江蘇省徐州府)掌握天下之政權。劉邦一時退居漢中。委國政於蕭何。委軍事於韓信。與謀臣張良。日夜伺滅西楚之機。會山東河北之地亂。項羽自率軍鎮壓之。劉邦因急襲陷彭城。(西漢紀元前二百五年)項羽還軍

下一項劉

逆之。相與攻爭四年。項羽力屈。遂自殺於烏江。(安徽省和州)劉邦即帝位。(紀元前二百○年)是爲漢之高祖。以王於漢中。故國號曰漢。西奠都於長安。(陝西省西安府)故史稱之爲西漢。

統羽邦

項羽少時學書。又學劍。皆不成。曰。書足以記姓名而已。劍一人敵。不足學。遂習兵法。至是爲劉邦所敗。至垓下。(安徽省)漢軍圍之數重。羽夜

天而斃

聞漢軍中多楚歌者。大驚曰。漢皆已得楚乎。何楚人多也。起飲帳中。命其所幸虞美人起舞。悲歌慷慨。泣數行下。其歌曰。力拔山兮氣蓋

天而斃

世。時不利兮騅不逝。騅不逝兮可奈何。虞兮虞兮奈若何。騅者其平日所乘駿馬也。劉邦已斃項羽。即帝位。後過沛置酒。召宗族故人飲。

天而斃

日所乘駿馬也。劉邦已斃項羽。即帝位。後過沛置酒。召宗族故人飲。

藩弟分
屏而封
備子

酒酣自歌曰。大風起兮雲飛揚。威加海內兮歸故鄉。安得猛士兮守四方。

高祖之與項羽戰也。懸重賞割土地。以招天下豪傑。至統一之後。漸慮其強大。且又深懲秦以孤立而取敗亡。故每有機會。收沒諸功臣之封地。與其子弟。以備皇室之藩屏。雖然此等同族之諸王封地。頗過於大。其權勢亦過於強。頗失內外輕重之勢。反養成後日之禍亂。

高祖死。(西洋紀元前百九十五年)子惠帝嗣。及惠帝死。高祖之后呂氏臨朝稱制。呂后之後。惠帝弟劉恆即位。是為文帝。帝性勤儉。蓄積國用。屢除田租。以休養民力。天下稱太平。其實諸王專橫之弊。於是時已達其極。文帝死後。未幾而反亂遂起。

向者高祖欲鞏固皇室之藩屏。以過度之封地權勢。附與同族諸王。諸王之跋扈漸甚。乘文帝之政寬仁。至於不奉朝命。迨文帝之子景帝即

國吳
之楚
亂七

之行之廢
治郡制封
縣而建

位。(西洋紀元前百五十六年)從晁錯之議。削奪諸王之封地。因以張朝廷威勢。諸王大懼。於是吳王與楚趙膠西膠東菑川濟南六國之王。連兵反抗朝廷。景帝命周亞夫平定之。(景帝三年○西洋紀元前百五十四年)謂之吳楚七國之亂。自七國之亂。平。景帝留諸王於京師。不許復就國。其封國由朝廷派官吏治之。故諸王之封國。其實無異天子之直隸地。於是封建之制殆廢。郡縣之治專行。

第三章 西漢之極盛

景帝死。子武帝即位。(西洋紀元前百四十年)當時承文帝勤儉之後。國庫充實。承景帝抑損諸王之後。帝權強大。武帝素負雄略大志。乃內獎勵學術文學。外從事於征伐遠圖。

惠帝時。雖已除挾書之禁。(惠帝四年○西洋紀元前百九十四年)而學術未盛。至武帝始尊崇儒學。興太學。置五經(易詩書禮春秋)博士。(武帝建元五年○西洋紀元前百卅六年)自是中國歷代之政

武學帝興
儒學獎

教。必表示儒學。武帝又獎勵文學詞賦。於是有司馬相如、司馬遷等名家輩出。武帝之時始建年號曰建元。(西洋紀元前百四十年)此東洋有年號之始。日本朝鮮、安南等亦倣而用之。雖然武帝之大功業在外征。帝先征服西南之蠻族。尋滅朝鮮。又通西域諸國。擊破匈奴。故其領土殆一倍漢初之版圖。

武越帝併
閩越及
南越
夜郎
漢內及

(第一)與西南蠻之關係 揚子江以南之地。夙歸越人種占領。久在漢人種之勢力圈外。秦時一旦平定南越。及秦滅亡。復為化外之域。今廣東、廣西、安南之地。仍歸南越。其北今之福建地。閩越興焉。閩越之北。今之浙江地。東甌興焉。閩越最强。併東甌。且侵南越。南越請救於漢。武帝發兵平定閩越。(建元六年○西洋紀元前百三十五年)後乘南越內亂滅之。悉併其地。(武帝元鼎六年○西洋紀元前百一十一年)今四川、貴州、雲南等地。亦夙為蠻族之窟宅。武帝之時。唐蒙自蜀。(四川省成都府附近一帶)通夜郎國。(貴州省遵義府附近一帶)使內屬於漢。(元光五年○西洋紀元前百三十年)其

古起朝
之起朝
源鮮

古武朝
帝鮮滅

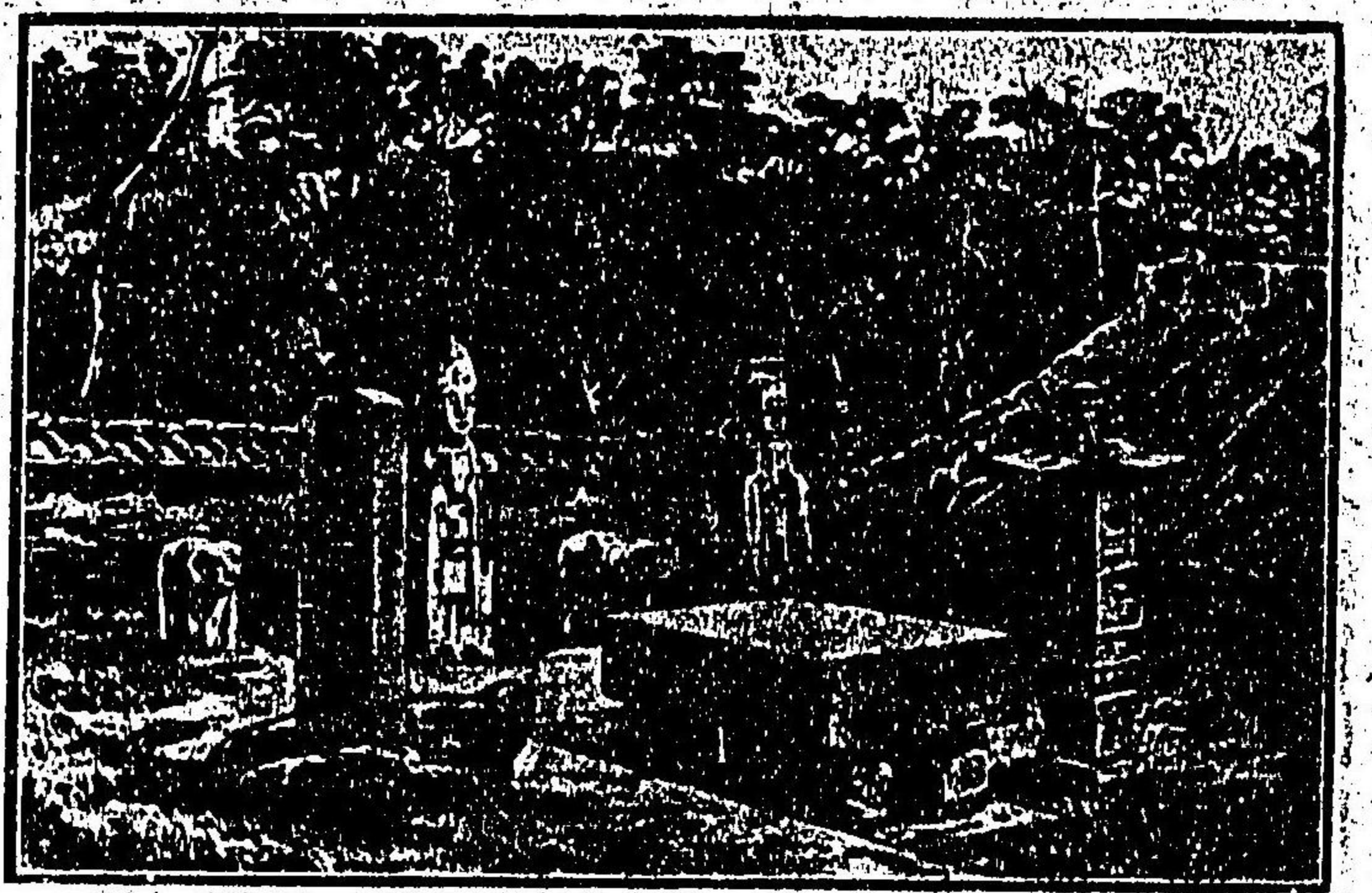

箕子之墓 (在朝鮮平安道平壤府)

(箕子四十)之世。燕人衛滿襲之。代為古朝鮮王。(漢惠帝元年○西洋紀元前百九十四年)其孫衛

後張騫自西域歸。言蜀之西南有身

毒國。Sindhu (即今) 武帝乃使張騫求

其通路。礙於蠻民不果。僅達於滇國

(雲南省雲南府附近一帶)說之內屬於漢。(武帝元狩元年○西洋紀元前百一十三年)於是西南蠻遂盡為漢所羈

縻矣。

(第二)與古朝鮮之關係 昔殷之

亡也。其王族箕子遁之遼東。被推為

古朝鮮王。當時古朝鮮之地。西自遼

河。東抵今大同江。箕子之子孫。世治

王儉城。(今朝鮮平安道平壤府)而君臨之。至箕準

而君臨之。至箕準

右渠之時。屢抗漢命。武帝因發海陸大軍。遂滅之。郡縣其地。(元封三年。西洋紀元前百八)

通漢三日
漸之韓本
開交與及

古朝鮮之南。今朝鮮半島之南部一帶地。韓人種蕃殖其間。分爲馬韓、辨韓、辰韓三部。馬韓占今京畿、忠清、全羅三道之地。辰韓占今慶尙道之東北部。辨韓據其西南部。自武帝滅古朝鮮。漢與三韓之關係漸加頻繁。日本夙與三韓交通。故日本與漢之交通亦開於是時。至東漢之初。日本九州地方之酋長等。私貢於漢。有受其印綬者。



漢委奴國王印

我乾隆年中(西洋紀元一千七百八十四年)於日本國之筑前國志賀島有一農夫。偶掘地。得一金印。刻漢委奴國王之五字。其制全與漢合。乃東漢光武帝所賜。贈委之奴國王者也。委者即倭。指日本國。奴者即儼。九州古代之縣名。在今筑前國內。

第四章 匈奴之盛衰

秦漢之際。匈奴雄視於塞外。尤苦中國。武帝外征之大目的。實在制其跋扈而已。故已平西南蠻。滅古朝鮮之後。一意嚮北。以征伐匈奴。

匈奴在周以前。爲獯粥。於周代爲獯狁。至戰國後。始稱匈奴。特譯音輕重之差而已。實同一種族也。其俗無文字。亦不營耕種。專以牧畜與狩獵爲業。居帳幕之中。逐水草以轉移。貴壯健。輕老弱。壯者食肥美。老者飲食其殘餘。父兄死。則子弟取其妻。以爲己配。其蠻風概如此。然兵士皆習騎射。耐困苦。戰鬥力強。

匈奴蓋屬於土耳其人種。其君主曰單于。胡語天子之謂也。西漢之初。冒頓 Bahatur 者爲單于。有武略。東却東胡。西破月氏。大擴領土。其子老上。孫軍臣承其後。逐月氏而奪其地。是時匈奴之領土。東自今之滿洲。西抵今圖伯特。天山南北兩路諸國皆役屬之。於是匈奴負其勢。頻

匈奴之

匈奴之奴交與
張涉漢月
氏黨使

大夏及
安息

匈奴之及奴
孫氏及月
係孫氏及月

年入寇漢之北邊。自高祖以來。通婚贈歲幣。以避其鋒。匈奴益專橫。及武帝即位。圖報前代之怨。會聞月氏新建國於西域。勢頗強大。欲與之同盟。以夾擊匈奴。遂遣張騫西使月氏。(武帝建元三年○西洋紀元前百三十八年)

先是希臘王亞歷山 Alexander Persia 併吞亞細亞之西部。建一大帝國。未幾死於巴比倫 Babylon。(周顯王四十六年○西洋紀元前三百二十三年) 部將惹利攸 故斯 Seleucus 代領其地。為西利亞王。(周赧王三年○西洋紀元前三百一十二年) 其後國威不振。其屬地大夏 Dacia 安息 Arsak 二國起而獨立。(西洋紀元前二百年) 大夏即 巴古托利亞 Bactria 國。占今阿姆河之兩岸。安息當其西。領裏海之沿岸。所謂怕耳提亞 Parthia 國是也。大夏後敗於安息。其國力頓衰。時月氏為匈奴所逐。西遁。遂征服大夏。奪其地。(漢武帝元光五年○西洋紀元前百三十年)

月氏初據河西之地。(黃河以西) 蓋圖伯特人種也。秦漢之際。其勢殆與匈奴相當。後屢敗於匈奴。其餘衆西奔。據今伊犁地方。曩月氏之在河

大月氏建

武帝時
西域之
之代狀

西也。屢侵畧其隣國烏孫。至是烏孫欲報前日之怨。乞匈奴援兵。破月氏而占領伊犁之地。月氏南遁於媯水 Yarkand 之濱。臣服大夏。建大月氏國。與安息接壤。

張騫之使西域也。當時國於葱嶺以西者。安息與大月氏為最強。大月氏之北有大宛國。占今費爾干 Ferghana 地方。其北更有康居國。領今吉利吉思 Kirghiz 荒原附近。康居之東南。大宛之東。有烏孫國。占今伊犁地方。當烏孫之東南。匈奴之西邊。有疏勒 Sogdiana 于闐 Khotan 龜茲 Kucha 焉耆 Yarkand 等三十餘小國。此等小國。與烏孫康居大宛皆臣服於匈奴。張騫中途為匈奴囚繫者十餘年。後脫至大月氏。說攻守同盟之策。然大月氏已占肥沃之地。不欲從事戰爭。遂不得要領而歸。(漢武帝元前百二十六年)

雖武帝與大月氏之同盟失敗。其間遣李廣衛青霍去病等諸名將。屢

武略之地

漢與烏孫之盟

擊破匈奴。遂收河南、河西之地。置朔方、武威、張掖、酒泉、燉煌諸郡。更自燉煌(甘肅省安西州燉煌縣)至於輪臺(天山南路玉古爾)間。配置屯田兵。於是天山南路之諸國前後歸服於漢。

天山南路之道既通。武帝更與烏孫通婚。與之同盟。烏孫屢乞匈奴援兵。占領伊犁地方。及其勢強大。漸與匈奴有隙。遂應漢。而與匈奴為仇。

(漢武帝元封六年○西元前一百零五年)

漢高祖時。始與匈奴通婚。嗣後歷代多與塞外諸族結婚。以保持平和。

和。而唐代為尤甚。凡嫁於塞外者。謂之和蕃公主。漢武帝之時。嫁於烏孫者。為江都王劉建之女。遠適異域。悲不自勝。因作黃鵠之歌。其詞曰。吾家嫁我兮天一方。遠託異國兮烏孫王。穹廬為室兮游為牀。以肉為食兮酪為漿。居常思兮心內傷。願為黃鵠兮歸故鄉。武帝未果討滅匈奴之志而死。(武帝後元二年○西元前八十七年)宣帝承其後。與烏孫戮

拜都

為西鄭吉

內匈奴之

服匈奴漢歸

武諸而帝法

力。大擊破匈奴。奪其牛馬七十餘萬頭。(宣帝本始三年○西元前七十二年)匈奴大虛弱。於是西域諸國皆叛歸漢。宣帝始拜鄭吉為西域都護。駐烏壘城(天山南路之策特爾)

統御西域一帶。(宣帝神爵二年○西元前六十一年)匈奴既外敗於漢。內亂又起。骨肉相爭。老上單于五世孫呼韓邪單于者。與其兄郅支單于爭。敗亡而來降於漢。賴其保護。遂破郅支。郅支西遁。依康居國王。以圖恢復。時甘延壽為西域都護。與副將陳湯謀。急襲殺郅支。(元帝建昭三年○西元前三十六年)自是匈奴之威勢全衰。不復為邊患矣。

第五章 西漢之末路

武帝頻年用兵塞外。又信方士之說。建築宮觀。事巡遊封禪。國用不給。於是登庸桑宏羊等。專求利源。或賣官爵。又許贖死罪。或禁民間鑄鐵。製鹽釀酒。皆為官之專業。或課稅於舟車。賦斂日增重。故百姓怨苦。而所在盜賊起。

武帝之後少子昭帝嗣。霍光受遺詔輔政。輕賦稅。務與民休息。昭帝死後。宣帝(武帝之曾孫)即位。(西漢紀元前七十四年)尤用意於國治。官吏之有治績者。咸賜璽書。以獎勵之。故良吏輩出。而致太平云。

中宣與帝之

宣帝既務內治。而又不忽邊備。使趙充國擊先零等諸羌。取青海附近一帶地。又任用鄭吉、陳湯等。大張國威於西域。實西漢中興之英主也。及其子元帝即位。(西漢紀元前四十九年)多病。委政於宦者石顯等。漢業漸衰。子成帝繼其後。(西漢紀元前三十三年)黜石顯等。而信任外戚王鳳。自是外戚遂專政權。以啓西漢覆滅之漸。

政而威宜 執相者 朝繼外 漢非外 漢西王

成帝之後。傳而至平帝。(成帝之從子)王鳳之從子王莽。納其女爲皇后。專朝政。王莽潛蓄逆志。外養士禮賢。以欺世盜名。聲望日隆。一時上書頌其德者。至四十八萬餘人。於是弑平帝。未幾自即帝位。改國號曰新。(西漢紀元後八年)

第六章 東漢之復興

兵劉秀舉

帝劉秀即位

王莽既即帝位。諸般制度。欲一倣周之古代。反密法禁。重賦斂。未幾天下大亂。山東江淮之間。則赤眉之兵起。湖北則綠林之兵起。漢之王族劉秀亦舉兵於春陵。(湖北省襄陽府棗陽縣)與綠林之兵應。(王莽地皇三年○西漢紀元二十二年)因是兵勢愈盛。遂擁漢之王族劉玄即帝位。西入長安。誅王莽。(西漢紀元二十三年)赤眉之兵更自後襲破帝劉玄之軍。占領長安。(東漢光武帝建武元年○西漢紀元二十五年)先是劉秀以帝劉玄之命。平定河北之地。因竊爲自立之計。遂即帝位於鄴南。(直隸省趙州柏鄉縣)是爲光武帝。(西漢紀元二十五年)尋奠都於洛陽。洛陽在長安之東。故史稱之曰東漢。以別於西漢。光武帝先發兵。擊破赤眉。平定關中。尋破隗囂於隴西。(隴山之西今甘肅省南部一帶)降竇融於河西。滅公孫述於蜀。(今四川省)遂統一天下。(光武帝建武十二年○西漢紀元三十六年○)

光武帝既統一天下。勵精圖治。西漢之末。外戚弄權。天下人士皆媚事

光武節
尚學帝
獎名術

王氏諂諛成風。帝欲矯其弊。親裁萬機。又興學校。勵名節。故東漢一代。學術頗盛。而節義之士亦多。光武帝之後。子明帝。孫章帝。皆能紹父祖之遺業。天下無事。當此時。佛教自印度東漸。傳來中國。

第七章 佛教之傳播

南人阿
下種安
之利

太古阿利安 (Arya) 人種蕃殖於阿母西爾 (Amu) 兩河之間。當距今四千餘年前。其一部離此故土。南下以占領印度河沿岸之地。以河名爲本。而名其國曰印度。其後人口漸次增加。土地亦漸次擴大。於是祭祀之事。專歸於一部國民之世業。遂生波羅門種姓者。而軍國之事亦歸於一部國民之世業。斯生刹利種姓者。其餘之阿利安人種。委身實業。從事於農耕商賈。又土人之服從於阿利安人種者。爲奴隸而執賤役。故至阿利安人種占領恆河 (Ganga) (今之恆河) 之流域時。其國民中生四種姓。如左表。

種名

職掌

人種

(一) 波羅門 Bramana 僧 (王族)

掌祭祀之事

(二) 刹利 Kshatriya 主 (貴族)

掌軍國之事

(三) 吠舍 Vaishya 平民

從事實業

(四) 首陀 Sudra 奴隸

服事賤役 非阿利安

就中波羅門親掌祭事。代國民而禱福。故位四種姓之首。既而久經歲月。漸濫用其勢力。以爲波羅門與造化之神同一體。而爲神聖不可犯者。自餘之種姓。若吝於法捨。及怠於服從之時。則加以苛酷之刑。於是國民嗟怨。漸有反抗之者。

時迦比羅 (Kapila) (今之泥波爾國羅民) 城主淨飯王之子。有悉達 (Siddhartha) 姓瞿曇 (Gautama) 以西洋紀元前五百六十五年之頃。生。夙感社會之腐敗。與人生之無常。遂出家求道。一旦開悟而爲佛。佛 (Buddha) (略作佛。能領一切真)

革釋
新迦
之

之波
專羅
橫門

集次及第
之第一
結二次

釋迦悉達出自釋迦 Shakya 種族而為佛降。故世人稱曰釋迦牟尼 (Muni) 釋迦種族之智者之義。畧又曰釋迦 (Sakya) 釋迦與波羅門相反對。破種姓之差別。唱平等之主義。謂一切衆生。無論何等種姓。能履行正道者。皆可得成佛降。故稱其教曰佛降教。又畧曰佛教。釋迦死。 (周敬王三十五年即西元前四八十五年) 其弟子直會於王舍城 (今之拔哈兒之西南) 開第一次結集。尋開第二次結集於毘舍離 (Vaisali) (周安王十七年即西元前三百八十五年) 汲々從事擴張祖

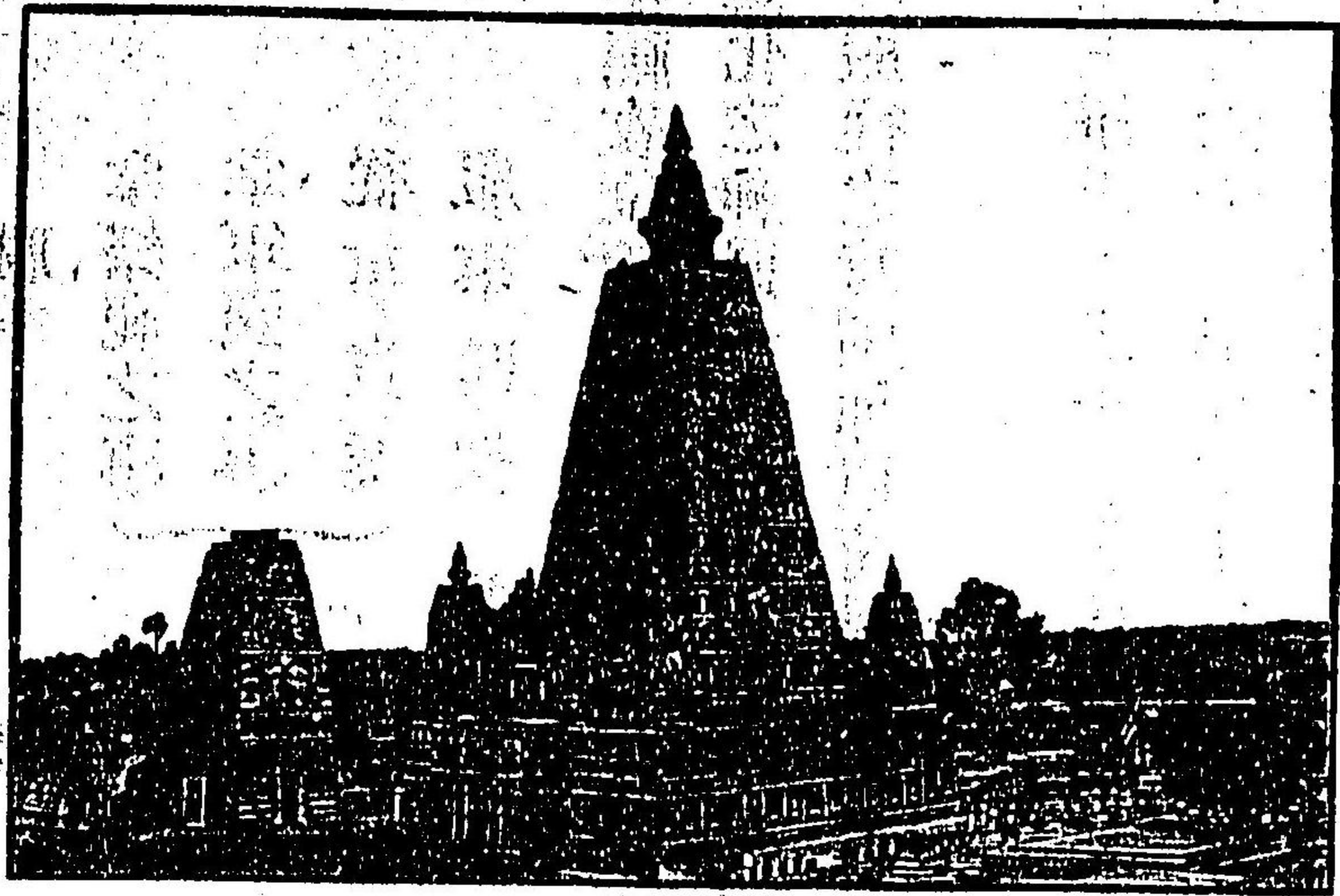

(耶伽庵佛在) 地道成迦釋

斯利多旃
攸與陀
古惹德

之阿育
布育王
教王

之第
結三
果次

師教法。而向來被波羅門之屈辱諸種性。皆歡迎此新宗教也。釋迦死後。經凡百六十年。希臘王亞歷山自波斯侵印度 (周顯王四十二年即西元前三百二十七年) 略西北兩印度。更欲征中印度。以暑氣甚。留守兵。而一旦班師。未幾病死於巴比倫。 (周顯王四十六年即西元前三百二十三年) 時西印度有旃陀多 (Chandragupta) 者。攘希臘之守兵。更占領中印度。都於華氏城 (今之帕托拿) 興毛利耶 (Maurya) 王家 (周顯王四十七年即西元前三百二十二年) 及亞歷山之部將惹利攸故斯為西利亞王。復侵入印度。後講和。以其女妻於旃多。自是旃多之勢威。壓中、西北三印度。及其孫阿育 (Asoka) 王即位。 (周顯王四十二年即西元前二百七十二年) 厚歸依佛法。乃開第三次結集於國都華氏城 (西元前二百五十二年) 以當時中印度所用之巴梨語 (Pali) 錄佛典。又頻派遣宣教僧於諸外國。以圖佛法之擴張。於是西自西利亞南迄師子國 (今之錫蘭島) 皆仰佛教之感化也。自旃陀多以來。印度與西利亞之交通頻繁。希臘之技藝漸傳於印

印度之建築雕刻及之

之六三

之中佛印教度

之數南由來

度。特阿育王以傳播佛教為目的。盛建築寺塔。而印度之建築雕刻等術。因此內外刺衝。甚有進步。而自佛教之東漸。中國朝鮮日本之建築雕刻等術。亦受印度之影響。而一新其面目焉。

阿育王死(秦始皇帝十六年○西曆紀元前二百三十二年)未幾而毛利耶王家亦亡(漢惠帝七年○西曆紀元前百

八十八)中印度之國威不振。乘是時案度羅 Andhra 王家自南印度

來。遂併吞中印度(西曆紀元前一百一十六年之頃)先是波羅門種姓。因佛教興起。受一大

挫折。至是得案度羅王家之保護。漸恢復其勢。而佛教反失其勢於中

印度矣。

釋迦以前。恆河以北之地。多為非阿利安人種所割據。河南全歸阿利

安人種之占領。自佛教流布於恆河南北。勢不免有分離之傾向。惟中

印度國王。常為佛教之保護者。以故恆河以南地。為佛教流行之中心。而河北之佛教徒。常屈服於其在河南者。今乘其後者稍不振。河北之

度大於印氏

結集第四次

高僧

佛教徒。頻圖增長其勢力。曩時大月氏擊破大夏。占領鳩水附近之地。國勢日強。及迦膩色迦

nika 為其國王(王莽建國二年○西曆紀元後十年之頃)

遂南侵而略西北兩印度。迦膩色

迦王夙歸依佛法。遂開第四次結

集(東漢光武帝建武十一年○西曆紀元後四十年之頃)於北印度

之劇賓(今之迦濕迷爾)恆河以北之佛教

徒。悅非阿利安人種迦膩色迦王

之保護。多來會焉。是時以古來波

羅門教徒所慣用之梵語 Sanskrit

錄佛典。但河南之佛教徒。以巴梨語之結集為本經。不加於此結集。故佛教自是判然分南北兩大派。南方佛教以師子國為中心。而傳於後



南及方
佛及方
教北佛

大佛入法
於月氏
外國之
僧侶來

南匈奴
北匈奴
分

印度諸國及南洋諸島。北方佛教以罽賓為中心。自中央亞細亞。流於天山南路諸國。時適值東漢興起。與西域之交通漸開。故佛法得乘此間以東漸。

西漢之時。佛法已傳於中國。然未盛也。至東漢明帝時。以大月氏為佛法流行之中心。遣蔡愔求佛法於大月氏。愔得佛經。伴迦葉摩騰(Kasyapa-matanga)竺法蘭二僧以歸。建白馬寺於洛陽。(明帝永平十年○西曆元六十七年)其後漢之國威徧於西域。東西交通之路既開。印度安息。康居。大月氏等諸外國之僧侶。或航海或登陸。布教於中國者漸多。至東漢末年。佛法之感化。略遍於中國。至南北朝隋唐之間。更極其隆盛矣。

第八章 東漢之極盛

西漢宣帝以來。匈奴久不為邊患。及王莽篡西漢。復入寇於北邊。既而匈奴分為南北二部。南匈奴微弱。早歸服於東漢。(光武建武二十三年○西曆元四十八年)惟

西域
城超
定

班超
城超
都為

北匈奴
滅亡
之

班超
大將
秦

廣西
護府
城

北匈奴勢甚強大。威服西域諸國。因屢寇邊。明帝乃使竇固等破之於蒲類海。(天山南路之巴爾庫勒)又遣班超與西域諸國同盟。謀夾攻北匈奴。班超先招致于闐。疏勒諸國。併其兵。因更擊破焉耆。龜茲諸國。於是西域五十餘國。皆背北匈奴而降於漢。漢乃復開西域都護府於龜茲。以班超任之。(和帝永元三年○西曆元九十二年)

漢威既張於西域。而北匈奴之勢衰微。漢將竇憲乘其弊。大舉擊破之。(漢和帝永元○西曆元八十九年)其餘衆遠遁去。裏海之北岸。後更侵入歐洲。於是北匈奴之地空虛。而東胡一種之鮮卑。自東移來。代領其地。

自北匈奴滅亡。西域諸國歸服。漢之國威徧及於葱嶺東西。是時羅馬帝國。頻擴地於西方。亞細亞。屢破安息。班超聞其富強。遣部將甘英。將通於大秦。大秦即羅馬也。雖然妨於安息。不果。(和帝永元十二年○西曆元九十七年)尋班超死。西域諸國並叛。漢廷議廢西域都護府。(漢安帝永初四年○西曆元百七年)自是以後。西

域諸國遂脫漢之羈縻矣。

班超之時。雖不得通於大秦。至東漢之末。大秦反通交於中國。而其事係於繒帛之貿易。中國為世界繒帛之本產地。其繒帛夙經西域諸國。開販路於波斯。印度之市場。自亞歷山東征以來。更輸入於歐洲。大投其嗜好。然既經諸國民之手。故其價頗昂。及東漢之世。羅馬帝國頻擴其領土於西方亞細亞。遂取波斯灣頭地。大秦王安敦 Antonius 由海路發使者。經日南（郡名今之法領）通於東漢。時桓帝延熹九年（西元紀元百六十六年）也。爾後迄三國。西晉之頃。大秦商人等多來日南交趾（郡名今之法領東京地方）從事貿易。西晉之末。中國內亂相繼。通商遂以衰微矣。

第九章 東漢之末路

光武明帝章帝三代之間。東漢之國運頗盛。章帝之子和帝年甫十歲即位（西元紀元八十九年）。外戚漸干涉國政。和帝以後之諸帝。皆不永年壽。因嗣

外戚及

東漢之氣人

東漢之

黃巾之

宦者紹誅

君幼沖。母后臨朝。外戚宦官遂得專弄朝政。以促東漢之滅亡。自和帝六傳而至桓帝（和帝之從孫）。六十年間。政權全歸外戚。桓帝時。外戚梁冀專橫尤甚。帝與宦者單超謀而誅戮之。由是宦者負其功。代握大權。而跋扈不可制。

初光武帝獎勵名節。東漢人士皆尚氣概。及宦者專權。當時名士李膺陳蕃等。率大學諸生。痛詆而反抗之。宦者忌憚之。遂誣告李膺等。桓帝震怒。捕名士二百餘人。禁錮之。是謂東漢之黨錮（永康元年○西元紀元百六十七年）。宦者跋扈於內。名士廢錮於外。致四方絕太平之望。而叛亂遂起。就中有張角者。以妖術誘眾。起於山東。謂之黃巾賊（靈帝中平元年○西元紀元百八十四年）。朝廷命皇甫嵩擊破之。而其餘眾出沒四方。不即鎮定。於是簡派重臣。使鎮歷各地方。遂啓群雄割據之漸。

自桓帝二傳。及章帝五世孫劉辨即位。外戚何進與袁紹謀。招集四方

西獻董
遷帝卓
而挾

割群
據雄
之

東上
人

征獻曹
群帝操
雄而擁

之兵。盡誅戮官者。(西洋紀元百八十九年)是時董卓亦率兵來洛陽。遂廢帝劉辨而擁立其弟。是為獻帝。董卓以此專擅政權。袁紹檄天下。與共討之。董卓乃挾帝西遷長安。未幾遭殺戮。其餘黨構亂。關中大擾。獻帝遂遁歸洛陽。(獻帝建安元年○西洋紀元百九十六年)

袁獻帝之西遷也。天下殆呈無政府之勢。群雄割據所在。袁紹則據有河北。曹操則據有山東。公孫瓚占領幽州。(直隸之北部及遼東之北部)袁紹之從弟袁術占領江淮。劉表據合湖北。袁紹與袁術。其門第聲望相埒。不能下。於是紹與劉表相結。術與公孫瓚相結。互事攻爭。獨曹操竊伺雄飛之機。及獻帝歸於洛陽。迎之於許。(河南省開封府許州)遂挾天子以令天下。其威勢頓強。先滅袁術。尋擊袁紹。紹斃。公孫瓚併其地。至是為曹操所滅。曹操更北破烏桓奪其地。烏桓者東胡之一種。當時跋扈於內蒙古東部者也。曹操既定北。更南向。而降劉表之子劉琮。於是江北之地。悉為曹操

所有矣。(獻帝建安十三年○西洋紀元二百八年)

孫劉
權備
及

戰赤
壁之

下三權曹
分劉操
天備孫

滅東
亡漢之

吳蜀
漢及

時有漢之疎族劉備。依於劉表。及劉琮降操。其臣諸葛亮勸備渡江。與孫權共防曹操。孫權者本屬於袁術。比術敗亡。占領江東。以自強。至是納劉備。與逆曹操。孫權之謀臣周瑜。大破操軍於赤壁。(湖北武昌府嘉魚縣)操遂北歸。(西洋紀元二〇八年)已而劉備復請孫權之後援。平定巴蜀之地。更取漢中。漢中之北關中地。曩為操所征服。於是四方之群雄相繼滅亡。曹操孫權劉備各割據一方。而天下三分之勢成矣。故世謂之三國。

第十章 三國之鼎立及西晉之興亡

是時東漢獻帝猶擁虛位。及操子曹丕嗣。遂廢獻帝。而自即帝位於洛陽。(獻帝建安二十五年○西洋紀元二百二十五年)是為魏文帝。於是劉備亦稱帝於蜀。(四川省成都府)是為蜀漢之昭烈帝。尋孫權亦稱帝於建業。(江蘇省江寧府)是為吳大帝。(西洋紀元二百二十九年)

諸葛亮
輔政

司馬懿
攝政
馬氏之

曩劉備之入巴蜀也。留其義弟關羽守江陵。(湖北省荊州府)以備孫權與曹操。後為孫權所襲。敗死。於是昭烈帝自將大軍以伐吳。反大敗。尋死。諸葛亮受遺詔。輔其子劉禪。先與吳連和。專力伐魏。前後攻爭者七年。魏將司馬懿能防之。終不克遂其志而死。(西洋紀元二百年三十四年)

諸葛亮原避亂。寓居襄陽。劉備之在襄陽也。聞其名。三訪其廬。得臣之情。好日密。曰。孤之有孔明。猶魚之有水也。孔明亮字也。亮之伐魏也。上出師表於帝。劉禪者前後二回。其文辭至誠。忠烈。使讀者感泣。亮死時。司馬懿欲擊之。蜀軍反旗鳴鼓。若將向懿。懿畏不敢逼。百姓為之諺曰。死諸葛。走生仲達。仲達懿字也。

魏明帝(文帝之子)死。司馬懿受遺詔執國政。權勢日強。文帝明帝皆刻薄寡恩。疎害骨肉。以致帝室孤立。為司馬氏篡奪之地。懿死。其子司馬師。司馬昭相繼執政。司馬昭遣鄧艾等襲蜀漢滅之。(西洋紀元二百年六十二年)其威望益高。

西晉
三國
一統



諸葛亮之祠(在陝西漢中府)

昭之子司馬炎遂篡魏而即帝位。是為西晉武帝。(西洋紀元二百年六十五年)武帝尋遣

兵滅吳。(西洋紀元二百年八十年)於是西晉遂統一天下。

武帝統一天下之後。懲於魏之敗亡。乃封其子弟於要地。冀為帝室屏藩。反釀後日諸王跋扈之患。武帝死。(西洋紀元二百年八十九年)子惠帝立。暗愚特甚。以故其後賈氏干預朝政。紀綱大壞。於是汝南王司馬亮。楚王司馬瑋。趙王司馬倫。齊王司馬冏。河間王司馬顥。成都王司馬穎。長沙王司馬乂。東海王司馬越等前後舉兵。互爭政權者十六年。謂之八王之亂。至是而晉室之

八王之亂
西晉之及之
東晉之及之
滅國

塞外
種人
由來
之入

匈奴
種人
於山
西

屏藩全壞矣。加之當時老莊之學盛行。專尚虛無。耽清談。清談者談世事以外之空理者也。朝野翕然。竟無一人憂國事者。當此時也。夷狄起於四方。頻逼內地。晉室大傾。僅保餘喘於江南之一隅。是謂東晉。以與西晉別。而江北一帶之地。爾來殆三百年間。歸於塞外諸人種之占領也。

第十一章 塞外人種之侵入

兩漢之際。中國疆域廣大。故塞外諸人種之歸化於內地者漸衆。三國之際。乘中國之擾亂。移入塞內者益盛。西晉之初。或請攘諸塞外。晉廷不用。反執招撫之策。於是山西關中之地。殆爲塞外諸族之窟宅。就中匈奴鮮卑氐羌等其尤大者也。

(第一) 匈奴 自東漢之初。南匈奴內降。其入山西境內。與漢人種雜居者。前後萬部落餘。久經歲月。戶口繁滋。迄西晉之初。山西境土。遂大

半爲匈奴所占領矣。

烏桓
鮮卑
及

氐羌
種人
於關
中

匈奴
種人
於山
西

(第二) 鮮卑 鮮卑者古東胡之餘裔也。東胡曩爲匈奴所破。其餘衆走烏桓山。(內蒙古阿魯科爾沁縣之西)者爲烏桓部。走鮮卑山。(內蒙古科爾沁縣之西)者爲鮮卑部。東漢之世。北匈奴之滅亡也。烏桓與鮮卑。自東徙而占領其地。烏桓後爲曹操所征服。勢遂衰微。惟鮮卑日益強大。東自遼東。西至河西。遍布北邊。

(第三) 氐及羌 氐羌共屬於圖伯特人種。羌則生息於青海附近。氐則散在巴蜀之間。當東漢時。移住於關中河東之地者頗衆。至三國西晉時代。氐羌之在關中者。殆與漢人種相半矣。

西晉時。塞外諸族之雜居於內地者。如其衆也。及八王之亂起。匈奴之酋長劉淵。先倡亂於山西。尋稱帝。奠都平陽。(山西省平陽府)國號漢。其子劉聰嗣立。遣一族劉曜及羯人。(匈奴之別種)石勒等。攻西晉。西晉之懷

（惠帝）愍（懷帝）二帝相繼為漢軍所囚。西晉斯亡。（西洋紀元三）是時司馬懿之曾孫司馬睿鎮建康。（即建業。避懷帝司馬業之諱。因改名。）遂即帝位。僅保江南之地。是為東晉元帝。

後前趙與

後趙之

漢雖一時占領江北一帶。及劉聰死。內亂遂作。劉曜自立於長安。國號前趙。石勒自立於襄國。（直隸省順德府邢臺縣）國號後趙。石勒遂斃劉曜。統一江北。（西洋紀元三）其死後未久。而內亂復作。氏酋苻健者據關中。而稱前秦王。漢人張重華者據河西。而稱前涼王。後趙之領土分裂。遂為群雄割據之勢。

建前燕之

先是鮮卑之慕容部。併遼西遼東。勢日強大。及慕容皝為部酋。據棘城。（盛京省錦州府義州）國號前燕。（西洋紀元三）皝死。子慕容儁嗣立。乘後趙之內亂。悉奪河北之地。（西洋紀元三）尋奠都於鄴。（河南省彰德府臨漳縣）

第十二章 五胡之興亡及東晉之盛衰

東晉之形勢

桓溫定

桓溫更及伐前秦

東晉元帝即位。建康。舉王導任國政。委軍事於其從兄王敦。王氏之勢日強。敦遂懷異志。舉兵於武昌。（湖北省武昌府）未幾平定。尋有蘇峻之亂。以此內亂相仍。未暇用軍於江北也。及桓溫統軍事。始興北伐之軍。先恢復巴蜀之地。

匈奴劉淵起兵時。氏酋李雄亦翻叛旗於巴蜀之地。國號曰成。（西洋紀元四）尋改稱漢。及李勢（李雄從弟之子）立。淫虐無道。人心叛離。桓溫一舉滅之。（東穆帝永和三年。○西洋紀元三）因欲乘勢恢復中原。以後趙既亡。江北群雄互相攻戰之機。乃伐前秦於關中。（西洋紀元三）無功而收兵。更向前燕。時慕容儁之子慕容暉在位。其叔父慕容垂。大破桓溫軍於枋頭。（河南省衛輝府滑縣）桓溫南歸。（西洋紀元三）由是垂之威名日盛。慕容暉稍疎外之。垂因降於前秦。

是時苻健從子苻堅王於前秦。及慕容垂來奔。遣王猛襲鄴。而滅前燕。（西洋紀元三）尋伐前涼於河西。陷其都城姑臧。（甘肅省涼州府）更命呂光平定焉。（西洋紀元三）

前秦苻堅之北 肥水之戰

者龜茲以下西域諸國。於是江北之地悉為苻堅所有。東自高句麗新羅。西至葱嶺。塞外六十餘國。悉朝貢於前秦。苻堅乃欲併東晉。而統一天下。發軍百萬。侵江淮之地。晉相謝安使其從子謝玄。逆擊諸肥水。(安在安徽省鳳陽府壽州東)苻堅大敗。(東晉孝武帝太元八年○西曆紀元三百八十二年)僅以身免。後為羌酋姚萇所殺。而前秦亦尋亡。

謝安產於世家。夙有令名。從當時之風尚。耽清談。事風流。高尚其志。無心官途。故時人有安石不出。如蒼生何之語。安石謝安之字也。年四十乃出仕。遂為宰相。秦軍來侵。舉國震動。惟謝安坦然若無事者。日從事於宴樂圍棋。於是人情始為鎮定。其大量可想見矣。

苻堅之統一江北也。鮮卑、羌諸族之仕於其朝者頗衆。及其敗亡。皆背之。而割據一方。今舉其主要者。如左。

國名 始祖 人種 都城 建國年代

後燕 慕容垂 鮮卑 中山 直隸省定州 西曆紀元三百八十四年

後秦 姚萇 羌 長安 西曆紀元三百八十四年

西秦 乞伏國仁 鮮卑 苑川 甘肅省蘭州府之北 西曆紀元三百八十五年

後魏 拓跋珪 鮮卑 盛樂 山西省歸化城之西 西曆紀元三百八十六年

後涼 呂光 氐 姑臧 西曆紀元三百八十六年

就中後魏最強大。連敗後燕。拓跋珪遂即帝位於平城。(山西省大同府大同縣)是為

後魏道武帝。(東晉安帝時○西曆紀元三百九十八年)

後燕既敗。其餘衆走龍城。(內蒙古土默特右翼之西)漢人馮跋服其衆。而建北燕國。(東

安帝時○西曆紀元四百九年)時慕容垂之弟慕容德。亦別建南燕國於山東。屢南侵東

晉。晉將劉裕滅之。更乘勢征伐關中。

曩呂光奉前秦苻堅之命西征。中途聞堅之敗亡。遂據河西建後涼國。未幾內亂作。鮮卑之秃髮烏孤者建南涼國於廉川。(甘肅省西寧府之西)匈奴之

後魏武帝之

第十三章 後魏之盛衰

於國西
後服域
魏從諸

伐太後
柔武魏
然帝之

故文後
革帝魏
之孝

三國以來。二百餘年之間。中國擾亂相繼。故西域諸國之朝貢於中國甚鮮。及後魏太武帝畧統一江北。國威遠振於西域。龜茲、疎勒、烏孫、粟特、Soghdik(裏海之北岸)等諸國皆來貢。(南朝宋文帝時○西洋紀元四百三十七年)獨柔然不服。屢寇邊境。太武帝乃大舉伐柔然。

柔然者匈奴之餘裔。散居於漠北。後魏道武帝之時。其部酋社崙始稱可汗 Kakhan (大君主之義)。國勢日強大。頻擾後魏之北邊。及社崙死。其從弟大檀繼。太武帝屢擊破之。遂使不復能為邊患。於是東自高句麗。西至波斯諸國。胥朝貢於後魏焉。

時宋文帝(武帝之子)君臨南朝。乘後魏與柔然爭。北伐後魏。太武帝逆擊大破之。自是淮北之地。全歸後魏。後魏之國勢益加強大。然後魏本自夷狄起。其國俗鄙野。及太武帝之玄孫孝文帝即位。(南朝宋明帝時○西洋紀元四百七十年)用漢

人之儒者。定制度文物。尋自平城遷都於洛陽。(西洋紀元四九三年)朝廷儀式。一遵中國之制。嚴禁胡服胡語。又獎勵臣民之與漢人種。襍婚者。銳意以圖改革。然國人慕其舊風。不喜變更。漸起離畔之意。加以華侈柔弱之風行。而國勢遂就衰微矣。

孝文帝之孫孝明帝之即位也。(南朝梁武帝時○西洋紀元五百十五年)其母胡太后攝政。淫亂

而多嬖臣。後憚帝而毒殺之。胡太后亦旋為臣下所弑。高歡靖內亂。擁

立孝文帝之孫孝武帝。負其功多專橫。故孝武帝出奔長安。依宇文泰。

以伐高歡。歡更立孝文帝之曾孫孝靜帝於洛陽。尋遷都鄴。於是後魏

分為東西。(南朝梁武帝時○西洋紀元五百三十四年)東魏西魏之國名雖存。其實權則全歸高

歡。宇文泰之手矣。

高歡死。子高澄嗣。執東魏之政。河南之鎮將侯景者。以其地降於南朝。

(南朝梁武帝時○西洋紀元五百四十七年)南朝自宋文帝傳至其孫順帝。權臣蕭道成廢之而

變南
遷朝
之

分後
裂魏
之

字高
文歡
泰及

衰後
亂魏
之

侯景之亂

東魏興亡

自立。(西洋紀元四百年)是為齊之高帝。及其從孫和帝時。疎族蕭衍者受禪。即帝位。(西洋紀元五百二年)是為梁之武帝。侯景之來降。則武帝君臨南朝時也。武帝納之以伐東魏。尋又與東魏和。侯景怨其反覆。叛襲建康。(武帝太清二年。○西洋紀元五百四十八年)當時梁之上下。醉心佛法。不顧武備。及侯景叛。舉國崩解。武帝憂憤而死。侯景遂稱帝。時武帝之子蕭綸蕭繹。孫蕭詧等所在起兵。然爭權不相和。蕭繹遂逐蕭綸與蕭詧。命陳霸先等誅侯景。即位於江陵。(湖北省荊州府)是為元帝。(西洋紀元五百五十二年)

東魏高澄之後。其弟高洋執國政。遂篡立而即帝位。(西洋紀元五百五十年)是為北齊之文宣帝。帝納蕭綸。而連略梁之江淮地。西魏之宇文泰。亦助蕭詧而侵梁。遂殺元帝。而立蕭詧為梁帝。使領今之湖北地。是為後梁之宣帝。實西魏之一屏藩而已。

元帝之敗死也。陳霸先擁立其子敬帝於建康。而保江南之地。尋廢之

西魏興亡

隋文帝

而自立。是為陳之武帝。是時宇文泰死。子宇文覺嗣。受西魏之禪。是為北周之孝閔帝。於是陳、北周、北齊、後梁四國分領天下焉。

北周孝閔帝之後。其弟武帝繼。有勇略。乘北齊之內亂。遂滅之。(西洋紀元五百七十七年)武帝死。未幾外戚楊堅統國政。尋篡北周。而即帝位於長安。(西洋紀元五百八十八年)是為隋之文帝。文帝先降後梁。尋滅陳。而統一天下焉。(文帝開皇九年。○西洋紀元五百八十九年)南北朝對立者。至是凡百五十年。其沿革如左。

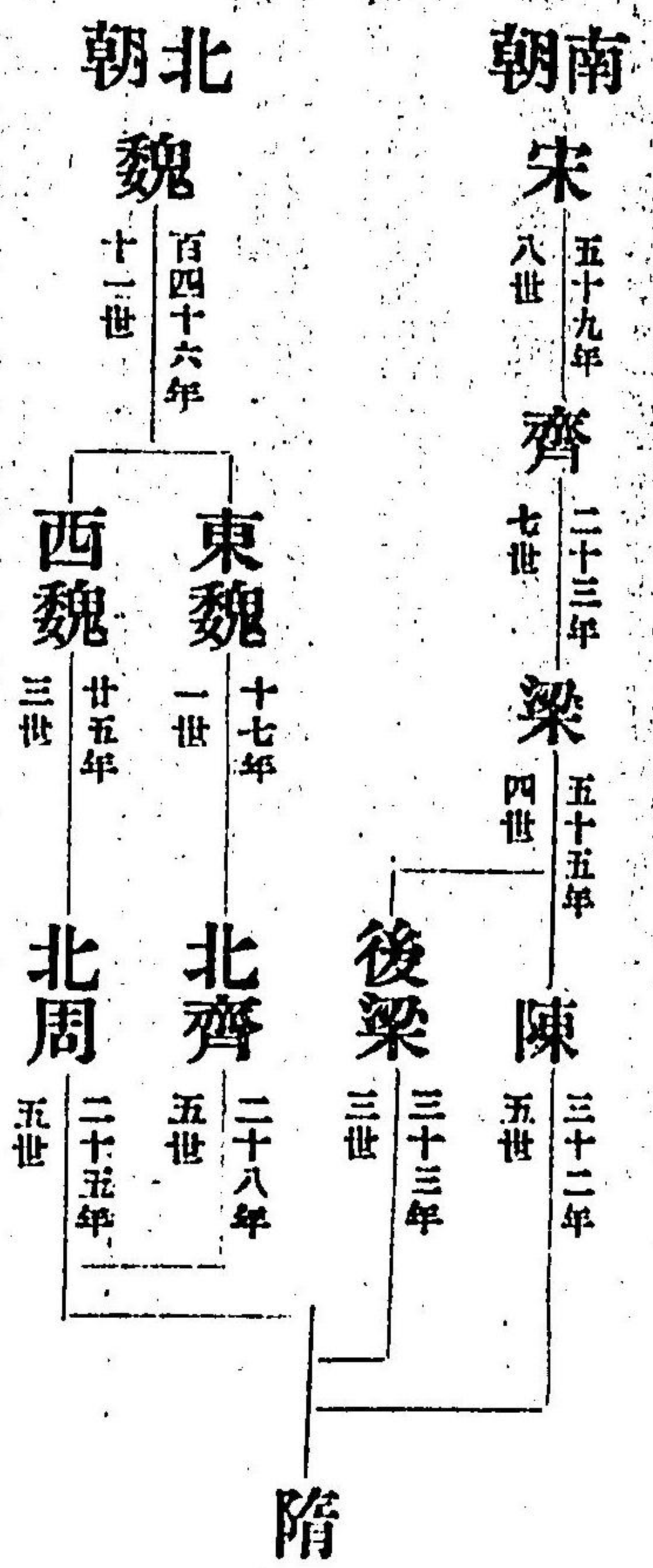

與佛
隆法
之

達羅
磨什
及

法顯

南北兩朝共二十餘主。而其大半遭廢弑者。可以想見當時之紛亂矣。故自兩晉至南北朝。學藝文物皆衰微矣。獨佛教盛流通。其間上則有後趙之石勒。宋之文帝。梁之武帝。下則有鳩摩羅什 （略曰羅什） Kumarajiva （略曰羅什） 菩提達磨 （略曰達磨） Bodhidharma （略曰達磨） 等諸名僧。皆力以倡導佛教為事。而佛法之興隆。裨益當時文化實不鮮。姑舉其主要者如左。

（第一）寺塔之建設流行。而建築之術亦因之而進步焉。

（第二）印度之聲明學。伴佛教而入中國。由是中國之音韻學頗發達。四聲反切等之規律漸次確定矣。

（第三）佛教之流行也。其影響之及於中國人之思想界上者甚大。而中國之哲學亦因以發達焉。實後世宋學興起之一遠因也。

（第四）佛教東漸以來。東晉南北朝之間。僧侶之渡印度者甚多。或傳梵經。以揚佛法。或著行紀以利學界。就中法顯尤著。法顯以東晉之末

中國南
海諸
國通
於諸

帝大
興土
木

（安帝隆安三年○西洋紀元三百九十九年）往印度。渡師子國。經十一年。自南海歸國。

（第五）自佛法之流行於中國。當時南海諸國之尊奉佛教者。爭遣使者。派僧侶。傳佛像。牙塔。林邑 （今法領柴棍附近地） 扶南 （今暹羅之東南部） 師子國。耶婆提 （今之瓜哇島） Yavadiu （今之瓜哇島之一部） 婆皇 （今馬來半島之一部） 等南海諸國。於宋梁二代。盛與

中國交通。而香料。寶玉。犀角。象牙等多輸入於中國。

第十四章 隋之盛衰及唐之初世

隋文帝即位。興學校。定制度。輕賦稅。專注意於國治。天下稍安。子煬帝弑之而即帝位。 （西洋紀元六百年） 煬帝性豪侈。內大興土木。而外屢事遠征。天下於是復騷然矣。

（第一）土木 煬帝以長安為西京。洛陽為東都。大修宮殿苑囿。尋營離宮四十餘所。以備巡遊。又開通濟渠 （自洛水至淮水） 邗溝 （自淮水至揚子江） 永濟渠 （即今衛河自黃河至天津） 江南河 （自揚子江至杭州） 而通江南與河北之水路。又築長城。

金煬
外帝
征又

而高煬
大句帝
敗麗伐

割群
據雄
之

天唐
下一
統

開道路。遂至丁男不給。而使役婦女焉。

(第二) 外征。當時西域四十餘國之商賈。來張掖交市。煬帝招致諸

洛陽。以誇示中國之富強。尋遣使者。通西域諸國。又南伐林邑。東征流

求。(今之臺灣)西破吐谷渾部於青海附近。於是隋之國威振於四方。日本亦

遣使通交。(煬帝大業四年○西
洋紀元六百八年)唯高句麗不入貢。煬帝自將至鴨綠江大敗。

尋發大軍攻遼東。復不克而還。(煬帝大業九年○西
洋紀元六百十三年)

征伐土木交興。天下頗苦其負擔。及煬帝大敗於遼東。叛亂四起。李密

畧取河南。尋為王世充所滅。世充據洛陽。而有河南。竇建德據河北。其

他群雄競起。割據所在。李淵亦與其子李世民舉兵。入長安。遂即帝位。

(西洋紀元六
百十八年)是為唐之高祖。是時煬帝在江都。(江蘇省
揚州府)遭弒。高祖乃遣李

世民平定王世充。竇建德以下諸雄。而統一天下。(西洋紀元六
百二十二年)未幾傳位

於世民。(高祖武德九年○西
洋紀元六百二十六年)是為太宗。

之央唐
官政代
制府中

六三省
部及

太宗即位。房玄齡。杜如晦等執朝政。李勣。李靖等掌兵權。故國威揚於外。太平興於內。而唐之制度亦多定於此時。唐之制度不惟為中國歷代之模範。日本。朝鮮之制度亦多參酌之。故今述其大略如左。

(第一) 官制。唐之中央政府。上有三省。以統天下之大政。下有六部。分擔行政事務。三省者曰尚書。門下。中書。中書省

掌宣奉天子之詔敕。其長曰中書令。門下省掌審查其詔敕。其長曰侍中。尚書省掌經中書。門下二

省。已確定之詔敕施行於天下。其長曰尚書令。其



宗太唐

副有左右兩僕射。左僕射統吏。戶。禮三部。右僕射統兵。刑。工三部。吏部掌官吏之任免黜陟。戶部掌戶口賦稅之事。禮部掌禮儀貢舉之事。兵部掌兵衛之事。刑部掌刑罰之事。工部掌百工之事。總稱之為六部。六部之長官稱尚書。三尚書隸於一僕射。兩僕射副於尚書令。如此而天

下之政務。統於尚書省焉。今圖示其關係如左。

地方之官制



地方之制。分天下為十道。(關內、河南、河東、河北、山南、淮南、江南、劍南、嶺南)道之下有州。州之下有縣。縣置令。州置刺史。以治其管內。時派京官於各道。以督察州縣。謂之巡察使。又稱按察使。

九品中正

(第二)貢舉及學制。周代有鄉舉里選之法。有才德者。自其鄉里選舉。達諸朝廷。而為官吏。至於兩漢。天子親策問天下才德之士。而後授以官職。然其盛名著於天下者。不必要對策。亦登庸之。是以東漢之末。天下之處士。竊虛名者漸多。頗有玉石混淆之憾。故三國時。魏於州郡置中正官。本於鄉評。而次第其管內之人物。分為九品。朝廷因其品第

尚之南

法科

史唐

而登庸之。已而中正以愛憎定品格。遂有上品無寒門。下品無世族之譏。因是尚門閥之風大盛。天下人士。徒希與勢家締結姻戚。而不顧學業。隋文帝廢九品中正之法。復行科舉之法。考試天下之士。而登庸其及第者焉。唐之制度大略本於隋。

唐置國子監於京師。領學館六。(國子學、太學、四門學、律學、書學、算學)各置博士。養成學生。州縣亦皆立學。置博士。博士學學生之成業者。是曰生徒。不由學館者。曰鄉貢。州縣先試而舉其可者。每歲會生徒鄉貢於尚書省。而考試之。合格者授官。其考試之科有明經、進士等。進士主時務策。明經主經義。唐人尚文辭。是以明經漸衰。而進士之科最為盛焉。

五經正

均田之法

租庸調

江南鄭玄等之說布於江北。及唐統一天下。折衷南北兩派之說。命孔穎達等作五經(易、詩、書、禮記、左傳)正義。而朝廷考試。一以之為表式焉。

(第三) 田制及稅法 戰國時。秦聽商鞅廢井田。公許田地之買賣。以此富家大族兼耕日盛。加之兩晉以還。騷亂相踵。流亡日衆。土地荒廢矣。後魏孝文帝好儒學。乃倣井田之制。行均田之法於江北。(孝文帝太和八年○西曆四百八十五年)至唐高祖時。更施行之於全國。其法天下丁男年十八以上者。給與官田百畝。每丁歲納粟二石。謂之租。又輸其土地之產物若干。謂之調。每歲服力役二十日。不服則收絹。謂之庸。故唐之稅法。有租庸調三種。租田稅。調戶稅。庸口稅也。唐之田制及稅法。頗與天下戶口之數有關係。是故每三年。必一改造戶籍焉。

(第四) 刑法 堯舜之時。刑法稍備。其後次第為完全。而至唐代大成焉。唐太宗時。參考前代之刑法。以修訂唐律。(太宗貞觀元年○西曆六四七年)其刑凡五

五刑及

種。笞杖徒流死是也。稱為五刑。而笞(十、廿、卅、四)杖(六十、七十、八十)徒(一年、二年、三年)三刑又分五等。流刑(二千里、二千五百里、三千里)分三等。死刑(絞、斬)分二等。故刑之輕重凡二十等。大抵納相當之銅。可以贖罪。而如十惡(謀反、謀殺、惡逆、不道、大不敬、不孝、不睦、不義、內亂)對於君父為悖行者。一切不許贖罪。蓋當時法律最重德教故也。唐以來至於今日。中國之刑法殆多仿此制。

第十五章 唐之國經略

太宗死。(西曆紀元六四九年)子高宗嗣。長孫無忌、李勣等。受遺詔輔政。益張國威。太宗一代及高宗初年。實唐之最盛期。而其國威遠振於中央與東南。二方之亞細亞大陸矣。今將其經略外國之次第。分叙如左。並可以見當時亞細亞諸國之形勢焉。

(第一) 與日本及朝鮮之關係 昔西漢武帝時。既平定古朝鮮。郡縣其地。西漢之衰微也。其時蕃殖於松花江流域者。有扶餘種族。部酋朱

高句麗

蒙率其衆南下。於沸流水(今修佳江)之上流。建國焉。(西漢元帝時○西洋紀元前三十七年)是爲高句麗。其後國威漸強。至西晉之末。遂占有古朝鮮之舊土。更從事於南方之經略焉。

朝鮮半島之南部。曩爲三韓鼎立。至西漢之末。高句麗王朱蒙之少子温祚。避難入馬韓。而建百濟國焉。(西漢成帝時○西洋紀元前十八年)國勢日興。迄東晉初世。遂統一馬韓之地焉。是時高句麗南下而侵百濟。(東晉穆帝時○西洋紀元三百六十九年)由是一國遂爲仇敵矣。

當時百濟之東南有新羅國。本辰韓之一部也。西晉之末。併吞辰韓。辨韓之諸部。爲海東之一強國。新羅距日本最近。時援日本九州之叛民。擾邊境。於是日本神功皇后征服之時。百濟與高句麗構難。故亦朝貢日本。而仰其保護。日本乃開鎮府於辨韓之故地。以統制百濟。新羅。惟高句麗負其勢。不服日本。是時廣開土王(朱蒙十二世孫)長壽王(廣開土王之子)相嗣

建百濟之

建新羅之

日新百濟保羅本國其為及以

高句麗之及之麗

新羅通



大唐百濟國碑塔(在朝鮮忠清道)

君臨高句麗。國富兵強。長壽王之時。奠都於平壤。(南朝宋文帝時○西洋紀元四百二十七年)頻擊破百濟。百濟大虛弱。已而新羅亦乘之。侵略百濟。又背日本。陷其鎮

府。(南朝陳文帝時○西洋紀元五百六十二年)

悉併辨韓之地。日本連征新羅。終無功。新羅國勢日以熾。於是高句麗亦恐其強大。遂與百濟連和。連侵伐新羅。新羅乃通好於隋。唐而仰其保護。

是時隋已統一南北朝。煬帝乃發大軍。擊高句麗。反大敗。尋隋亡。唐之興也。新羅遣使。訴高句麗之侵掠。於是太宗自將往遼東。征高句麗。圍

之高百
滅句麗
亡麗及

安市城。(盛京省蓋平縣東北)竟不能克而還。(太宗貞觀十九年○西)高宗命蘇定方率海軍與新羅合力先攻百濟日本發海軍救之皆為唐軍所破百濟遂滅亡。(高宗龍朔三年○西洋紀元六百六十二年)

島朝新
鮮羅
半併

唐尋乘高句麗內亂滅之。(高宗總章元年○西洋紀元六百六十八年)置安東都護府於平壤以統領高句麗百濟之故土未幾新羅滅高句麗餘衆起亂遂陷平壤唐遂移安東都護府於遼東。(高宗儀鳳元年○西洋紀元六百七十六年)而朝鮮半島為新羅所占領焉。

當時新羅上則有英主武烈王文武王下有賢臣金庾信其得統一朝鮮實此數人之力也而金庾信既兼文武之才其妻智炤夫人亦非尋常婦人之比子金元述者曾以戰敗生還庾信怒誓從此不與之見面庾信死後元述將求一見其母夫人拒之曰婦人有三從之義今既寡矣義當從於子然若元述者既不得為子於先君吾焉得

為其母乎終不許之。

交隋日
通唐本
之與

曩百濟通好於東晉受儒學佛法尋傳之於日本於是日本始有儒佛之教加之當時漢人居朝鮮者亦多移於日本故日本因此歸化人通江南之諸朝而傳其紡織工藝大進文化隋煬帝時日本推古天皇遣小野妹子通好於隋。(隋煬帝大業四年○西洋紀元六百八十八年)及唐興舒明天皇遣使通聘。(太宗四年○西洋紀元六百一十三年)爾後頻通使聘而唐之制度文物多流傳於日本焉。當時

唐生僧日
多侶本
入學之

日本之僧侶儒生留學於唐者亦頗衆最澄(傳教大師)空海(弘法大師)等則習佛法古備真備安倍仲磨等則修儒學及唐之衰菅原道真奏於宇多天皇罷遣唐使。(唐昭宗乾寧元年○西洋紀元八百九十四年)於是中日兩國之交通一旦中絕但僧侶商賈私相往來者猶不少。

滅柔與突
亡然起厥
之及之

(第二)與突厥之關係 後魏太武帝北征以來柔然之勢大衰及大檀四世孫醜奴及其弟頭兵相繼為柔然可汗復國勢乘東西兩魏相

攻爭屢入寇北邊。時金山(阿爾泰山)附近有突厥Uigurs部。本隸屬於柔然。至其部長土門。以事背柔然。其子木杆可汗時。遂滅柔然。而併其地。(南朝梁敬帝時○西洋紀元五百十五年)尋西伐嚙噠部。

突厥之俗。稱君主為可汗 *Khan*。稱其妻為可敦 *Khatun*。不知文字。法律不備。凡叛君主者。殺人及姦淫者。皆殺戮之。爭鬪而傷人目者。以妻若女償之。傷手足者。以馬償之。盜者罰以十倍之賠償。父兄死。則子弟配其妻。與匈奴同。

當後魏之初。笈多 *Gupta* 王家興於中印度之曲女城。(今之加爾各答)代案度羅王家。統制印度。又驅逐大月氏。大月氏之衰也。嚙噠 *Hephthalites* 部自金山西邊來。服大月氏。而占領中央亞細亞。(南朝梁武帝時○西洋紀元四百二十五年之頃)尋破笈多王家。而略北印度。更西侵波斯。使納歲幣。又羈屬天山南路之諸國。國威日盛。至是為突厥所滅。(南朝陳文帝時○西洋紀元五百六十年之頃)是時突厥之領土。包內

突厥
東西
兩分

外蒙古。天山南北兩路。及中央亞細亞。木杆可汗建牙於都斤山。(杭愛山之附近)統東方。使其弟達頭可汗居於千泉。(塔拉斯河之附近)統西方。自是突厥分為東西兩部。

東突厥連歲入寇中國之北邊。北齊、北周及隋。均患苦之。唐初。土門之玄孫頡利可汗。統領東突厥。多暴戾。內外離叛。兵勢浸衰。鐵勒諸部乘之。亦離叛焉。

東突厥
滅起
之及
與同
起

鐵勒部者。當時蔓延於獨樂 *Turk* (今之土拉) 河附近。其部族甚多。就中薛延陀。回紇 *Uighur* 一部尤強。本臣屬於東突厥。至是頡利可汗之暴戾。叛而通唐。太宗遣李靖、李勣與之夾擊東突厥。遂滅之。(貞觀四年○西洋紀元六百三十年)於是東突厥之舊土。概歸鐵勒諸部。薛延陀部一時統領之。未幾而回紇部斃薛延陀部。率鐵勒諸部。歸附於唐。(太宗貞觀二十二年○西洋紀元六百四十八年)

唐既滅東突厥。更伐高昌國。(今之吐魯番附近一帶)高昌國在天山之東端。臣服於

高昌
滅亡
之國

之西
滅亡厥

西突厥屢妨西域諸國之來貢於唐者。故太宗命侯君集滅之。於是唐之領土直與西突厥相接矣。

達頭可汗之孫統葉護可汗之時。西突厥屢擊破波斯。使納歲幣。國勢益強盛。及其晚年內亂起。西突厥更分爲東西兩部。而相攻爭。國力大衰。高宗因遣蘇定方征服之。(高宗顯慶二年○西曆六五五年○西曆六五十七年)尋其餘衆應吐蕃擾天山南路。高宗復遣裴行儉平定之。

戰唐吐
之蕃
和與

(第三) 與吐蕃及印度之關係 吐蕃 Tubod 者即圖伯特也。其國自古未曾與中國交通。及蘇隆贊堪布 Srontsan Gampo 爲其國王。(隋恭帝時○西曆七世紀元○西曆六百十七年)有英略。內則獎勵佛法。外則擴張領土。遂擊黨項 Tangut 吐谷渾二部於青海附近。二部皆仰唐之保護。因此唐與吐蕃之爭起。互有勝負。吐蕃遂請和於唐。太宗以宗女文成公主妻於蘇隆贊。(太宗貞觀十五年○西曆六四一年)蘇隆贊更自唐招致養蠶釀酒製紙等工人。而增進其國之

文化焉。吐蕃之南境經泥婆羅 Nepala 而通中印度。故唐與印度之交遊亦自是加頻繁矣。

王及超
戒日
日王

印度當西曆紀元五百二十年之頃。(南朝梁武帝時)超日王興於中印度之鄔闍衍那國 Ujjain 漸攘嚙噉種族於國外。遂統一西北中三印度。而大獎勵文藝學術。其後殆經百年。戒日王據曲女城。統制全印度。亦大獎勵文藝教學。故詩人學者高僧多集於其朝。印度近世之文學。於此間尤見其發達也。

於諸印
唐侯度
通之

戒日王與唐太宗畧同其時。及太宗已滅東突厥。服吐蕃。唐之威勢振於四鄰。始通使於唐。(太宗貞觀十五年○西曆六四一年)太宗亦遣王玄策使其國。時戒日王正死。其臣阿羅那順自立稱王。拒王玄策。玄策因募吐蕃泥婆羅之兵。擒之。(貞觀二十二年○西曆六四八年)於是印度諸國大恐。先後朝貢於唐。戒日王之後。諸侯復割據所在。互相攻爭。其間有拉卡布多 Rajputs 種

之多拉
與種卡
起族布

起溫佛
都教
教衰

之及之
滅波與食
亡斯起國

族自西印度崛起。此種族即生於大月氏、嚙噠等之外來種族與印度阿利安人種間之雜種也。乘諸侯相爭之時。次第增進其勢力。當時印度文學再興。古典之研鑽漸盛。於是波羅門教徒恢復其勢。遂改良波羅門教。而新興溫都（Hindu）教。頻排斥佛教。故拉卡布多種族崇奉溫都教。以買其教徒之歡心。與俱圖張其勢。如此而至唐末。拉卡布多種族遂握印度西半部之霸權。溫都教亦代佛教而為印度之國教焉。

（第四）與中央亞細亞之關係 三國之時。乘安息之衰微。波斯人阿爾他西爾（Artashir）者滅之。再興波斯國（西洋紀元二百年）國勢日強。厥後一時雖復苦嚙噠西突厥之侵略。尙能維持國命。及大食（Arab）勃興。波斯王卑路斯（Siroes）連敗。仰唐之保護。而其地遂為大食所占領。波斯於是滅亡矣。

摩訶末教之祖師摩訶末（Muhammed）者。當隋煬帝時（西洋紀元五百年）生於

通大食
於唐國

之大極
食盛國

麥伽（Mecca）始倡一新教。因宗教之力。統一亞刺比亞。而興所謂大食國焉。其後嗣能紹遺志。從事於新宗教之擴張。及哈利發（Khalfas）（凡摩之後嗣者皆稱哈利發）阿斯滿（Osman）時。遂併吞波斯。大食素聞唐之威名。恐其保護波斯。故阿斯滿頻通好。以結其歡心。既而乘唐威之稍微。侵天山南路（唐玄宗開元二年）（西洋紀元七百年）又侵印度。略取印度河岸之地焉。



末 訶 摩

極盛時期。葱嶺以西之地。全歸其版圖。而此新領土之住民。亦皆改奉摩訶末教。故佛教先衰於中央亞細亞。而天山南路之佛教亦漸失其勢矣。

第十六章 唐之極盛及東西之交通

南國南
唐來海
貢諸

六都
府

唐之太宗高宗主用兵於東北西三方。雖不經營南海。及國威興隆。占婆 (Champa) (今之法領) 真臘 (今之柬) 扶南 (今暹羅) 朱波 (Dhupa) (今之上) 閩婆 (Java) (今之爪哇) 室利佛逝 (Sribodja) (今蘇馬塔拉島之一部) 師子國等皆來貢。輸入香料珠玉犀角象牙等於中國。

當時唐之政令所及。東自朝鮮滿洲。北併內外蒙古。西自天山南北兩路。包中央亞細亞。南羈屬南海諸國。唐為統治此廣大之領土。於塞外建六都護府。其下置都督府與羈縻州。州有刺史。府有都督。刺史與都督。多以來歸之部長族。任之。惟都護則自朝廷派遣之。統管內之刺史。都督。其六都護府所在。及所轄區域如左。

都護府	所	在	地	所	轄	區	域
(一) 安東	遼東	遼東	遼東	滿洲	及	朝鮮	
(二) 安北	陰山	陰山之麓	後移於	外	蒙	古	
(三) 單于	治在	山西省大同府西北		內	蒙	古	
(四) 北庭	治在	天山北路之庭州。今為迪化府。		天	山	北	路
(五) 安西	初治	高昌。後移於龜茲。今天山南路之庫車是也。		天	山	南	路及中亞細亞
(六) 安南	治在	嶺南之交州。今為法領東京之河內。		南	海	諸	國

自唐建設空前之一大帝國。海陸之通路大開。東西兩洋之通商頗加頻繁矣。

陸路之
海路之

(第一) 陸路 隋時河西之地。已為東西交易之市場。西域商賈來集其地者甚衆。及唐興。中央亞細亞。天山南路之通路開。西賈之來集者愈益增加。而猶太人之移住於中國。亦自此時始。其後大食人次第擴其通商之範圍。多來於安西北庭。與塞外諸族貿易焉。

(第二) 海路 兩漢三國之時。羅馬商船專有印度洋之航海權。既而

中人阿
國通刺
於比

拜祆
火教
教即

中國之海運漸興。隋唐之際。中國之商船經南洋錫蘭。遠入波斯灣內。從事交易。自大食國興。占領波斯灣及印度河口諸港。次第擴張其航路。遂代漢人握印度洋之航海權。唐之中世以後。經南洋。遠通商於交州。(法領)廣州。(廣東)杭州。(浙江)諸港者頗多。唐於諸港。置提舉市舶。徵收海關稅。為歲入之一大源。

要之唐代二百五十年間。東西兩洋之交通實極盛大。其後大食國勢不振。中國亦多內亂。因此內外事情。通商次第衰微矣。

東西之交通已開。當時當時流行於中央亞細亞之諸宗教。亦漸次東流入於中國。

(第一) 祆教 春秋之世。巴苦多里亞 Bactria 人蘇魯支 Zaratustra 創唱是教。因是稱蘇魯支教。其教視火為神聖。故謂之拜火教。又拜太陽。故無謂之祆教。(祭天)夙為波斯之國教。隋唐之際已入於中國。當波

摩尼教

斯滅亡時。祆教徒苦摩訶末教徒之虐待。移住東方者衆。其教亦流傳於中國。現時此教猶行於山西地方云。

(第二) 摩尼教 三國之時。波斯人摩尼 Mani 創唱是教。故謂之摩尼教。唐初是教始入於中國。回紇夙崇奉是教。唐之中世以後。回紇人多移住塞內。故其教之流行於中國者益多矣。

阿羅本教

(第三) 景教 南北朝之初。羅馬國耶蘇教士有涅士多里烏斯 Nestor 創唱是教。因謂之涅士多里教。實為耶蘇教之一新派。是教夙流行於波斯及中央亞細亞。唐太宗時。有波斯人阿羅本lopen 將其經典至長安。(貞觀九年○西洋紀元六百三十五年)因漸次流行於中國。太宗、玄宗皆尊信之。為

景教徒
回教字
文

建其寺院。是稱景教者。取其光明廣大之義也。唐以來是教久行於塞外。而回紇文字。及今日之蒙古、滿洲等文字。皆景教徒之所傳云。

(第四) 回教 回教者即摩哈末教也。隋世摩訶末創唱是教。後回紇

人崇奉之。故謂之回教。自大食國通於唐。其教始傳於中國。現時甘肅、天山南路等處。尊奉其教者頗多。

佛敎之隆盛。隋文帝時(開皇十三年○西洋紀元五百九十三年)始印行佛書。佛書弘布之便已開。而佛法之流行亦加一層。唐太宗時(貞觀三年○西洋紀元六百二十九年)有玄奘者。求法於印度。游歷百餘國。經十七年而還。尋有義淨者。高宗時(咸亨三年○西洋紀元六百七十二年)自南海航印度。二十五年後始歸國。其他渡天求法者甚衆。皆齋梵經。益促佛敎之發揚。而唐之諸帝亦多崇奉佛法。盛營佛寺。頻度僧尼。故至文宗時。有佛寺四萬餘所。僧尼百萬人。唐以後佛敎浸衰微。終不復振矣。中國之印刷。始於隋時刊行釋典。至於唐代。漸益發達。惟儒書則自五代之際。始印行。暨北宋仁宗時。有畢昇者。發明活版術。於是書籍之印行。益加隆盛。

義淨及

佛敎之隆盛

印刷術

第十七章 唐之中世

高宗之即位也。納太宗宮女武氏。遂立爲皇后。晚年以多疾之故。委國

大武后攝

后則天武



后則天武

政於武后。由是大權歸其手。高宗死(西洋紀元六百八十三年)。其二子中宗、睿宗相繼立。武后皆廢之。自即皇帝之位。改國號曰周。所謂則天武后是也。然內行不修。朝政大紊。於是張柬之強迫武后。迎立

中宗。復興唐室。(西洋紀元七百零五年)已而其皇后韋氏弒中宗。自握政權。中宗之

從子李隆基誅韋氏。迎其父睿宗即位。尋受其禪。(西洋紀元七百十二)是爲玄宗。

高宗以來。內亂相繼。大食、突厥、回紇、吐蕃等乘之。屢擾邊境。及玄宗即位。置十節度使於邊境之要地。委以兵馬大權。統都護、都督等。使經略四方。自是唐之國威復張於塞外。

節度使一所在地防禦方面一設置年代

使十節度

治開元之
安祿山
之反

後稱開元。貞觀太宗之年號。開元玄宗之年號也。既而在位日久。漸好宴樂。國政浸亂。安祿山乘之。與貴妃楊氏結。因得玄宗之信任。初為平盧節度使。尋兼范陽。河東兩節度使。負其兵力。遂謀反。(天寶十四年○西洋紀元七百五十五年)陷河北。取洛陽。僭大燕皇帝。更犯長安。(天寶十五年○西洋紀元七百五十六年)玄宗出奔蜀。太子遁之靈武。(甘肅省靈武)而即帝位。是為肅宗。未幾安祿山為其子安慶緒所殺。內訌大起。官軍乘之。且得回紇大食等之援兵。屢破賊軍。至肅宗之子代宗時。始得平定其亂。(代宗廣德元年○西洋紀元七百六十二年)當時玄宗宴遊之濫費既多。度支不給。乃重賦稅。於是國民頗疲弊。杜甫詩曰。朱門酒肉臭。路有凍死骨。讀之可以想見其時狀況矣。加以泰平日久。府兵之制遂以廢弛。而京師衛兵。有不知著甲脫劍者。以故安祿山之反也。其軍長驅如行無人之境。其間惟張巡。顏真卿。顏杲卿等。聊足以當賊勢而已。張巡守睢陽。(河南省歸德府)顏杲卿守常山。

(直隸省正定府)皆敗死。

安祿山亂後。唐之國威全衰微。回紇吐蕃南詔等乘之。頻年侵略邊境。

(第一)與回紇之關係。薛延陀部滅亡之後。回紇部全占領外蒙古一帶地方。玄宗之

末年。斐羅為可汗。大擴領土。國威益強。斐羅之子葛勒。可汗時。救安祿山之亂有功。

肅宗以皇女寧國公主妻之。且厚遺歲幣。爾來回紇輕侮唐。時劫畧邊境。既而回紇染中國之風。漸流奢侈游惰。國勢浸衰。吐蕃乘之。攻其南。黠戛斯部亦侵其北。而回紇

部遂以分崩。餘眾走天山南路。或遁於河西。黠戛斯部代占領其地。(唐文宗時○西洋紀元八百四十年之頃)黠戛斯部本居於劔河。(今葉尼塞河之上流)之畔。隸屬於回紇。



回紇時代之宮殿
(在外蒙古抗山附近)

起部點
之憂
與斯

吐蕃
侵略
唐大

至是始興。

吐蕃
衰微
之

(第二) 與吐蕃之關係 自蘇隆贊堪布與唐和。西邊久無事。至高宗時。吐蕃復侵入吐谷渾部。(西洋紀元六百年六十三年)由是與唐啓兵端。頻略天山南路及青海之地。安祿山亂後。更奪河西隴右。時或陷唐都長安。(代宗廣德元年。○西洋紀元七百六十六年)已而南詔部叛之。而通於唐。吐蕃之國力始衰。遂請和於唐。建和盟之碑於國都邏娑 Lasaa。(穆宗長慶二年。○西洋紀元八百二十二年)

大理
安南
南國

(第三) 與南詔之關係 唐初雲南之蠻族。分六部。南詔部最強。(詔者王之義也。南詔猶謂南王。在六部之東南。故以名。)玄宗之末。南詔遂併吞五部。都於太和城。(雲南省大理縣)國勢加強。安祿山亂後。屢從吐蕃。侵入四川。已而怨吐蕃專橫。背之。反與唐協力。攻略其地。及酋龍爲南詔王。(唐宣宗時。○西洋紀元八百五十九年)改國號曰大理。陷安南都護府。其領土自交趾跨於東印度。酋龍死後。國勢漸不振。遂請和於唐。(僖宗乾符四年。○西洋紀元八百七十七年)

第十八章 唐之衰滅

節度
使
之
使
使

玄宗時置節度使於邊要之地。安祿山亂後。內地久不安。乃次第增加節度使。遂至徧布於天下。節度使既握兵馬。又統其管內之民治財政。故其威勢日強。漸成世襲之勢。遂不奉朝廷命令。就中極專橫者。爲河北三鎮。

三河
鎮北
之

安祿山之亂既平。代宗希冀無事。舉賊之降將三人。爲成德。(直隸省正定府)魏

博。(直隸省大名府)盧龍。(故范陽)三鎮節度使。(廣德元年。○西洋紀元七百六十六年)未幾三鎮相結託。募

兵固城。遂不納賦稅。代宗不能制。尋淄青。(山東省青州府)淮西。(河南省汝寧府)諸鎮亦

傲之。德宗。(代宗之子)欲抑制諸鎮。先整財政。是時租庸調之法已壞。加之藩

鎮或私其貢賦。歲入日減。德宗乃創兩稅之法。(建中元年。○西洋紀元七百八十年)其法戶

無主客。以見居爲簿。人無丁中。因貧富賦稅。秋夏兩期徵之。其租庸調

一切省之。於是國庫稍豐。然晚年事暴斂。民心頗離叛。德宗之孫憲宗

官者由專

朱全忠 唐之滅

時用名將裴度等。斃淮西淄青諸鎮。河北三鎮亦歸順。始得制藩鎮。未幾憲宗爲宦者所弑。(西洋紀元八百二十年)而三鎮及諸藩鎮復離叛矣。藩鎮離叛於外。而宦者跋扈於內。遂益促唐室之衰微矣。曩自玄宗耽於宴樂。宦者漸得勢。及肅宗代宗之時。多內亂外寇。以宦者常侍其左右。得君主之信任。因干預機務。又統領禁軍。權勢頓重。無論外將內相。天子之廢立。亦全歸其手矣。

憲宗之後。七十年間。踐帝位者凡八人。而其爲宦者所擁立者七人。及憲宗之曾孫昭宗即位。(西洋紀元八百八十八年)有英氣。招汴(河南省開封府)節度使朱全忠。悉誅戮宦者。(昭宗天復三年○西洋紀元九百三年)然朱全忠自是專權勢。尋弑帝而篡唐。(西紀元九百七年)是爲後梁太祖。唐保有天下。凡二百九十年而亡。

是時諸鎮節度使。各割據一方。皆稱王。其强大者如左。

王名 都城 王名 都城

北 燕王劉守光 幽州北今北京
 晉王李克用 晉陽山西太原府
 西 岐王李茂貞 鳳翔陝西鳳翔府
 蜀王王建 成都四川成都府

吳王楊行密 揚州江蘇揚州府
 吳越王錢鏐 杭州浙江杭州府
 南 閩王王審知 建州福建建寧府
 楚王馬殷 潭州湖南長沙府
 南漢王劉隱 廣州廣東廣州府

割群雄之

及後梁太祖即位。諸鎮多奉其正朔。受其封册。獨晉吳蜀猶奉唐之正朔。頻與梁相攻擊。中原方極擾亂。而塞外之吐蕃回紇等。皆已衰微。方是時契丹崛起於遼水之上游。遂爲東亞之一大強國矣。

隋
唐

隋	文帝	仁壽	581-605
唐	高祖	武德	618-626
	太宗	貞觀	627-649
	高宗	顯慶	649-658
	中宗	景龍	684-685
	睿宗	景雲	684-685
	玄宗	開元	713-756
	肅宗	乾元	756-762
	代宗	廣德	763-766
	德宗	建中	780-785
	順宗	永貞	805-806
	憲宗	元和	806-820
	穆宗	長慶	820-824
	敬宗	寶曆	825-827
	文宗	大和	827-835
	宣宗	大曆	846-859
	懿宗	咸通	860-874
	昭宗	乾寧	895-898
		龍德	900-901
		天祐	904-907
		天福	907-934
		乾祐	951-955
		顯德	955-960

中古史摘要及大事年表

九十二 ● 九十三ノ間

自秦之一統。至於唐之滅亡。約千百年間。是為中古期。前期以來。漢人種次第膨脹。其勢力遂遠及塞外。由是與塞外之諸種族。啓衝突之漸矣。則有若匈奴。鮮卑。柔然。突厥。回紇等。前後起塞外。與漢族爭勢力。故

中古史摘要及大事年表

自秦之一統。至於唐之滅亡。約千百年間。是為中古期。前期以來。漢人種次第膨脹。其勢力遂遠及塞外。由是與塞外之諸種族。啓衝突之漸矣。則有若匈奴。鮮卑。柔然。突厥。回紇等。前後起塞外。與漢族爭勢力。故此時代可謂之漢族塞外族競爭時代。而此期之中。佛教始傳播於印度國外。經西域。次第東漸於中國。朝鮮。日本。故亦可謂之佛教東漸時代。東西兩洋之交通亦於此期開始。前則大秦人。後則大食人等。相繼入中國。而南海諸國及朝鮮。日本等。於此期之間。與中國交通甚盛。因得輸入文化焉。今將此期漢族革命之大勢與塞外諸族之盛衰。略示如左。

Table with columns for Dynasty (代), Year (年), and Event (事). It lists historical events from the Han, Wei, Jin, and Tang dynasties, including the rise and fall of various ethnic groups like the Xianbei, Rouran, and Turks. The table is organized into two main sections: '匈奴' (Xianbei) and '鮮卑' (Xianbei), with further sub-sections for '柔然' (Rouran) and '突厥' (Turks). The '年' column shows years in both the Chinese calendar and the Japanese calendar (西紀元).

西漢 西紀元前 東漢 西紀元前 三國 西紀元前 西晉 西紀元前 東晉 西紀元前 南朝 西紀元前 隋 西紀元前 唐 西紀元前 五代 西紀元前

匈奴 鮮卑 柔然 突厥 回紇

帝而一保耶
稱契機律
皇丹統阿

第參編 近古期 蒙古人種最盛時代(自西洋紀元九百七
年至千六百十六年)

第壹章 契丹之興隆及五代之紛亂

契丹 契丹人種之一派也。自南北朝時。占領潢河。(內蒙古之西喇木倫)附近。而歸服於中國。唐衰。漸併內蒙古東部一帶之地。遂成獨立之勢。其國本分爲八部。各戴一人以爲長。八部之長。每三年一更代。統領八部。及耶

律阿保機 Yeu Apoki 者。統領契丹。(唐昭宣帝)

天祐三年○西洋紀元九百十六年殺諸部之長。廢更代之制。

而稱皇帝。(後梁末帝貞明二年○西洋紀元九百十六年)是爲契丹太祖。

契丹不知文字。不用貨幣。人死則曝之山樹之間。此等國俗頗爲野蠻。太祖於是招致漢人。力圖輸入文化。作契丹文字。傳佛教。定官制。面目爲之一新。然猶有每年五月公許盜賊之奇風。其後併中國之



契丹文

北部國運益強盛。故今日露西亞及中央亞細亞之諸人種。猶指中國為基達 Khitan 或為加達 Khatai 皆契丹之訛也。

太祖既統一契丹。乃圖征伐四鄰。先西擊黠戛斯部與回紇部。破之。併蒙古西部一帶之地。又降青海附近之吐谷渾。黨項諸部。遂東擊渤海國。(後唐明宗天成元年○西洋紀元九百二十六年)

滿洲人種之一派。有靺鞨部。自南北朝時。散在滿洲地方。分爲數十部。就中黑水粟末二部尤強。黑水靺鞨部居黑水(即龍江)附近。粟末靺鞨部在其南。占粟末水(即松花江)附近。及大祚榮爲粟末靺鞨部長。始建國號曰渤海。(唐玄宗開元元年○西洋紀元七百十三年)爾後國勢日強。服黑水以下諸靺鞨部。隱然爲東方之一強國矣。至是契丹太祖陷其國都忽汗 Jinka 城。(吉林蒙古塔附近)渤海尋滅。太祖死。(後唐明宗天成元年○西洋紀元九百二十六年)子太宗嗣。是時契丹領土。東自日本海。西達於天山。於是南下而圖侵略中國。

四太契
鄰祖丹
征之

靺鞨黑靺鞨
部水部末
赫及赫

之勃
與海
亡國

後後
唐唐
興興
亡亡

後梁太祖朱全忠篡唐。即帝位於大梁。(河南省開封府)與燕王劉守光連和。頻侵晉。李克用之子李存勗富於勇略。先降燕。尋滅後梁。即帝位於洛陽。(西洋紀元九百二十三年)是爲後唐。莊宗又降岐。併蜀。殆有統一江北之勢。因是意滿氣驕。耽於宴樂。於是將士離叛。擁王族李嗣源即帝位。是爲明宗。(西洋紀元九百二十六年)孟知祥者。乘其內亂。遂據成都而稱王。是爲後蜀。

及明宗之養子李從珂立。忌河東節度使石敬瑭。圖誅殺之。敬瑭求救於契丹太宗。遂滅後唐。而即帝位。是爲後晉高祖。(西洋紀元九百三十六年)高祖割中國北邊之十六州。以謝契丹。且執臣下之禮。其從子出帝時。屢失禮於契丹。太宗乃大舉南下而滅後晉。據大梁。國號遼。(西洋紀元九百四十七年)然漢人不服。所在叛亂起。太宗乃留守兵。而自歸其國都臨潢。(在西喇木倫之上流)未至死於道。

遼太宗之北歸也。後晉故將劉知遠攘其守兵。即帝位於大梁。是爲後

後太契
晉宗丹
滅之

後漢及

漢高祖至其子隱帝時。天雄節度使郭威遂篡帝位。是為後周太祖。(西元九百五十二年)於是隱帝叔父劉崇據太原。建北漢國。乞遼為援。頗圖恢復。為太祖之養子。世宗擊破。世宗乘勢遂圖併江南。

後周世宗

唐末楊行密占領今江蘇安徽江西之地。而建吳國。已而其部將李昇篡吳。而建南唐國。(後晉高祖時。西元九百三十七年)都於金陵。(江蘇省江寧府)其子李璟時。更南滅閩。西併楚。勢威傾江南。至是為世宗所破。悉獻江北之地。世宗乃北還。自將伐遼。未幾罹疾而死。嗣子尙幼。於是將士等擁立歸德節度使趙匡胤。即帝位。(西元九百六十年)是為宋之太祖。自唐滅亡。至是凡五十三年。其間占領中原者。有後梁。後唐。後晉。後漢。後周五國。故史家稱曰五代。其割據一方者。前後十三國。(燕。岐。前蜀。後蜀。楚。湖南。荆南。吳。南唐。吳越。閩。南漢。北漢)及宋代後周。四方之列國。前後討滅。天下復歸於一統焉。

五代

五代僅五十餘年之間。其君主之更易則有十三。當此紛亂之世。世

道人心頹敗極矣。節義廉恥掃地矣。故如馮道者。以一人而歷事唐。晉。遼。漢。周五朝。凡十一君。去敗而就勝。巧取將相之位。猶自號長樂老。以誇其榮達。世人亦不怪其無節操。而反推重之。為寬厚長者。可
以察知當時之士風矣。

第貳章 宋之一統

唐末以來。節度使握其管內兵馬。治民。財政大權。五代之際。天子概係其部下所擁立。由是威嚴不重。而節度使益極跋扈。宋太祖欲一掃此宿弊。乃行左之方法。

(第一) 諭宿將功臣。罷節度使。以文臣代之。於是節度使之兵權始弱。
(第二) 令節度使治下之州縣。直隸於朝廷。於是節度使漸失治民之權。

(第三) 新置轉運使。掌各地方之財賦。於是節度使遂失財政之權。

宋太祖之節制使威權

宋太祖而略

太祖既收治民兵馬財政三大權於朝廷而國內革新之業遂畢乃從事征伐當時列國之不服宋者北有北漢以遼爲其後援故姑置之而向南先降荆南(乾德元年○西洋紀元九百六十三年)荆南者五代之初高季興所建國也占領湖北之一部至是而亡太祖更取湖南後周之時楚舊將等據湖南

背於南唐周行逢遂統其衆領湖南至是爲宋

所滅宋軍尋併後蜀又滅南漢南唐太祖死(西

紀元九百七十六年)弟太宗嗣降吳越滅北漢遂統一天下

(太平興國四年○西洋紀元九百六十八年)太宗既統一中國又圖擴張



宋太祖

國境由是與交趾及遼之關係起矣

(第一)與交趾之關係 交趾爲唐安南都護府所在地故又稱安南

秦漢以來常隸於屬中國宋初南漢之衰微也有丁部領者獨立於其

地國號瞿越(太祖開寶元年○西洋紀元九百六十八年)已而其國有內亂太宗乘之起南伐之

太祖伐

宋一統

師(太平興國五年○西洋紀元九百八十年)無功而還交趾自是全然爲獨立國矣

(第二)與遼之關係 太宗之滅北漢也更乘勢而侵遼遼將耶律休

哥大破宋軍於高粱河(在今北平之西)爾後廿餘年間宋遼二國之好全絕河

北之地常爲交戰區矣太宗又嘗圖與高麗連和以夾攻遼而卒不能

成功及太宗死子真宗嗣遼大舉南侵真宗破之於澶州(直隸省大名府開州)然

宋亦患其頻年入寇竟贈歲幣銀十萬兩絹二十萬匹定和議(真宗景德元年○西

洋紀元千四年)

第參章 遼之極盛及西夏之興起

遼太宗之後四傳其從曾孫聖宗即位(宋太宗太平興國七年○西洋紀元九百八十二年)賢明而有

英略已與宋和乃東伐高麗

曩時新羅統一朝鮮至唐末國威不振群雄乘之四起有王建者據松

嶽(京畿道開成府)國號高麗遂平定群雄代新羅而統一朝鮮(後晉高祖時○西洋紀元九百三十六年)

契丹之 耶律休之 哥 澶州之 役

新羅之 滅亡之 高麗之 興起之

高麗之興與

聖宗之時

西夏與 李元昊 宋之興與

是為高麗之太祖。及遼宋相爭。高麗常與宋通。聖宗怒。乃伐高麗。前後二十餘年。高麗頻請援於宋。宋不應。遂稱臣於遼。(宋真宗天禧三年○西曆一千九百九年)

是時遼之領土。東蒞日本海。西接天山。南併中國之北部。北包外蒙古。國中凡有五京。臨潢為上京。遼陽為東京。大定。(內蒙古喀喇沁右翼之南)為中京。燕京。(直隸省順天府)為南京。後又以山西之大同府為西京。其納貢稱臣者有高麗。吐蕃。黠戛斯。回紇等六十國。實為東方亞細亞最強之國。及聖宗死。(宋仁宗天聖九年○西曆一千三百一十一年)國勢漸衰微矣。

唐中世。黨項被吐蕃攻略。其一部移住夏州。(鄂爾多斯之南)後漸繁盛。常臣事於遼。與宋及李元昊為其部長。(宋仁宗明道元年○西曆一千三百一十二年)漸圖獨立。先征服回紇。部餘眾在河西者。而併其地。奠都於興慶。(甘肅省寧夏府)國號西夏。(宋仁宗元祐元年○西曆一千一百一十八年)稱皇帝。遂侵寇宋之西邊。時真宗子仁宗在位。防之互有勝敗。

宋與西

屈辱之大

神宗安登

王安石策

時聖宗子興宗君遼。乘宋與西夏有事。聚兵於南京。聲言南下。仁宗乃增歲幣銀絹各十萬。僅避其入寇。尋又賜西夏以銀絹併廿五萬兩匹。使受宋之封冊。(西曆一千一百四十四年)於是宋之邊境暫得無事焉。

第四章 宋之改革制度

宋懲唐末五代藩鎮之跋扈。建國以來。急除斯弊。遂因以弱其國力。太宗先敗於交趾。真宗次敗於遼。仁宗又敗於西夏。仁宗之後。歷英宗。神宗即位。(西曆一千一百六十七年)年富氣銳。欲大攘四夷。雪此屈辱。乃登庸王安石。講富國強兵之策。王安石所行之新法如左。

一青苗法 (插苗時。朝廷以錢穀貸與民間。秋成後。令添息二分。還納朝廷。)

二募役法 (應家資貧富。各令出免役錢。朝廷則募無職賤民充役。)

三市易法 (於京師及樞要之地。置市易務。凡物貨之停滯者。平其價。或與官物交易。若商賈願借市易務之錢本者。亦聽之。令以其田宅為抵當。且納利息。)

一保甲法 (十家為保。五十家為大保。五百家為都保。選衆所服。為保長。大保長。都保正。皆率部下保丁。講習武藝。且每一大保。夜輪五人。警盜。)

新法

強兵策

神宗既用安石。內建富強之策。外興撻伐之謀。於是與西夏及交趾之關係復起。

(第一) 與交趾之關係 先是交趾之瞿越既亡。有豪族李公蘊者。建大越國。與其鄰國占城(即占婆)真臘(今之柬瀾)相攻。神宗乘其疲憊。與占城真臘協力擊破之。而宋軍之死亡者亦過半。(神宗熙寧九年○西曆一千七百零六年)遂還軍。不能張國威於南方矣。

(第二) 與西夏之關係 仁宗之後。宋與西夏無事者二十餘年矣。及神宗即位。襲西夏邊釁復起。神宗用王韶。征服吐蕃諸部。以絕西夏之外援。而兵士死亡甚多。反為西夏所敗。遂復與之媾和。(神宗元祐元年○西曆一千八百零六年)初神宗有滅西夏降交趾。而後專力於遼。恢復北邊之志。皆不如意。而遼則乘宋與西夏有事。反侵略其北邊。神宗之政策既全失敗於外

新兩黨
輒黨舊
之法

國經略。而黨爭之基。又開於國內。蓋安石之新法。以充實府庫為目的。故人民咸為不便。且當時名臣司馬光等。亦以其壞祖宗之制。極力論其害。於是朝中生新法舊法兩黨派。互相軋轢矣。

神宗死。子哲宗。徽宗相繼立。其間兩黨爭奪政權者三十餘年。徽宗即位。奢侈而好土木。國用不給。於是舉新法黨酋蔡京復新法。以充實府庫。至是舊法黨全敗矣。(徽宗崇寧元年○西曆一千一百二十二年)蔡京欲建邊功。以厚其信任。乃遣童貫伐吐蕃。取河湟。(黃河之曲)又侵略西夏。童貫自是得權勢。遂進連合女真。以夾攻遼之策。徽宗乃遣使自海路通女真。(重和元年○西曆一千一百一十八年)

第五章 女真之興隆

女真 Tschurichen 即黑水靺鞨部也。曩歸服於渤海。及遼滅渤海。混同江(今之松花江)附近之女真。遂臣服於遼。謂之熟女真部。其東按出虎。(今之阿拉楚喀)

宋與遼
欲與
夾女

於骨部生
遼打之女
反阿真

水附近之女真。惟受其羈縻。是為生女真部。及完顏阿骨打 *Wanlian* Akuda 為生女真部長。(宋徽宗政和三年○西) 乘遼衰微。舉兵圖獨立。屢破遼兵。遂稱皇帝。國號金。是為金之太祖。(宋徽宗政和五年○西) 乘遼衰微。舉兵圖獨立。屢破遼兵。遂稱皇帝。國號金。是為金之太祖。

女真人半掘地為屋以居。無文字。不知用貨幣。以物品行交易。無醫藥。有患病者。重則捨之於山野。而殉死之風甚盛。父兄死。則子弟娶其妻。同於匈奴等。其人自幼習騎射。慣艱苦。故戰鬥力強。及占領中國之北半。乃輸入文化。國俗一新。又制女真文字。行於其國。

時遼興宗之曾孫天祚帝在位。淫虐無度。不顧國政。及金人舉兵。親征之。至混同江。金太祖逆擊破之。降熟女真部。陷遼之東京。進攻上京。是時宋使來金。約夾攻遼。其條約如左。

(第一) 金自北攻遼之中京。宋自南攻其南京。

(第二) 成功之日。後晉時賂契丹北邊十六州之地歸宋。其餘遼地。悉

之宋
同與
盟金

亡遼
之滅

侵金
宋太宗

以為金有。

(第二) 宋以從來與遼之歲幣。還與金。

於是金太祖取上京。中京。而追擊天祚帝。又陷西京。遼之王族耶律大石 *Yelu Tashi* 率其餘衆。西遁。遂之中央亞細亞。天祚帝將往依西夏。途次為金軍所獲。遼建國凡二百年而亡。(宋徽宗宣和七年○西) 乘遼衰微。舉兵圖獨立。屢破遼兵。遂稱皇帝。國號金。是為金之太祖。

先是宋將童貫從約。攻遼之南京。不能拔。金軍南下。遂占領之。因是宋約既定。歲幣之外。每歲贈代稅錢百萬緡。僅得南京與其附近六州。然金原有併吞河北之志。及太祖之弟太宗立。遣粘沒喝 *Niyankha* 斡離不 *Wanli* 等。大舉陷燕京。(遼之南京) 直逼宋之國都汴京。

徽宗大驚。急下罪己之詔。而傳位於其子欽宗。欽宗求和於金。約與金五百萬兩。銀五十萬兩。且割中山。(直隸省定州) 太原。(山西府太原府) 河間。(直隸省河間府) 三鎮之地。而請其撤兵。已而宋背約。不與三鎮之地。於是金軍復南下。陷

金而陷
宋之二擒
帝宋京金

汴京。(欽宗靖康元年○西洋紀元千二百二十六年)執徽欽二宗及其皇妃以去。河東河北之地遂悉歸金有矣。

及金軍北去。欽宗之弟康王趙構即位於應天。(河南省歸德府)是為高宗。高宗即位之初。任用名將李綱。銳意圖恢復。未幾罷之。聽寵臣黃潛善之言。避金南移於揚州。(江蘇省揚州府)是為宋之南渡。自是河南關中江淮之地。相繼為金有。恢復之望遂絕矣。

宋之南渡

第六章 宋金之交涉

金太宗乘宋之南渡。命粘沒喝兀朮等南伐。復陷汴京。長驅至揚州。高宗自杭州避難於温州。(浙江省温州府)於是河南江淮之地皆沒於金。且自是西夏受金人封册。不復通使於宋。已而太宗疾篤。金軍引還。高宗於是亦還杭州。因奠都焉。(西洋紀元千二百三十八年)曩高宗之生母章氏。同徽宗被擒。移於遼東。高宗日夜思召還之。南渡

捷懶與

秦檜唱和

以來。累遣使於金。稱臣請罷兵。及太宗死。其從孫熙宗立。太宗之從弟捷懶執國政。始應宋請。示殷情於敵國。以謀增長自己之勢力。宋人有秦檜者。囚在金軍。至是捷懶放還之。使媾兩國之和議。

自金軍北還。宋軍漸恢復邊境。及秦檜來歸。高宗登庸之。遂為相。秦檜嚴禁主戰。遣使請和於金。時金熙宗疑捷懶之有異志。遂誅之。復與南伐之軍。宋將韓世忠岳飛等。逆擊破之。將有恢復河北之勢矣。然秦檜堅持和議。遣使於金。乞其緩師。金亦懲前敗。遂應之。訂和議。其條件如左。

(高宗紹興十一年○西洋紀元千一百四十一年)

- (第一) 東以淮水。西以大散關。(陝西省鳳翔府寶雞縣)為兩國之境界。
- (第二) 宋納歲貢銀絹各二十五萬兩匹。
- (第三) 宋之君主世々受金之封册。謹執臣節。
- (第四) 金送歸徽宗梓宮及章太后。

秦檜
字若楸
之起抑

兩國之媾和雖成。宋之學者軍人等。多不悅之。彼等皆以金爲君父之仇。排和議。秦檜於是起文字之獄。有一言一字涉嫌疑者。必貶竄之。以杜學者之口。又殺岳飛。貶謫異議之諸將。力抑制反對黨。自是無敢言戰者。

岳飛性忠孝。有勇力。尤長於射術。自金人來侵。乃一意以圖恢復。大小數十戰。未曾有所敗亡。金人畏之。嘗云。撼山易撼岳家軍難。及秦檜爲相。主和。深忌岳飛。矯詔下之於獄。飛以背示獄吏。有舊涅盡忠報國四大字。深入膚

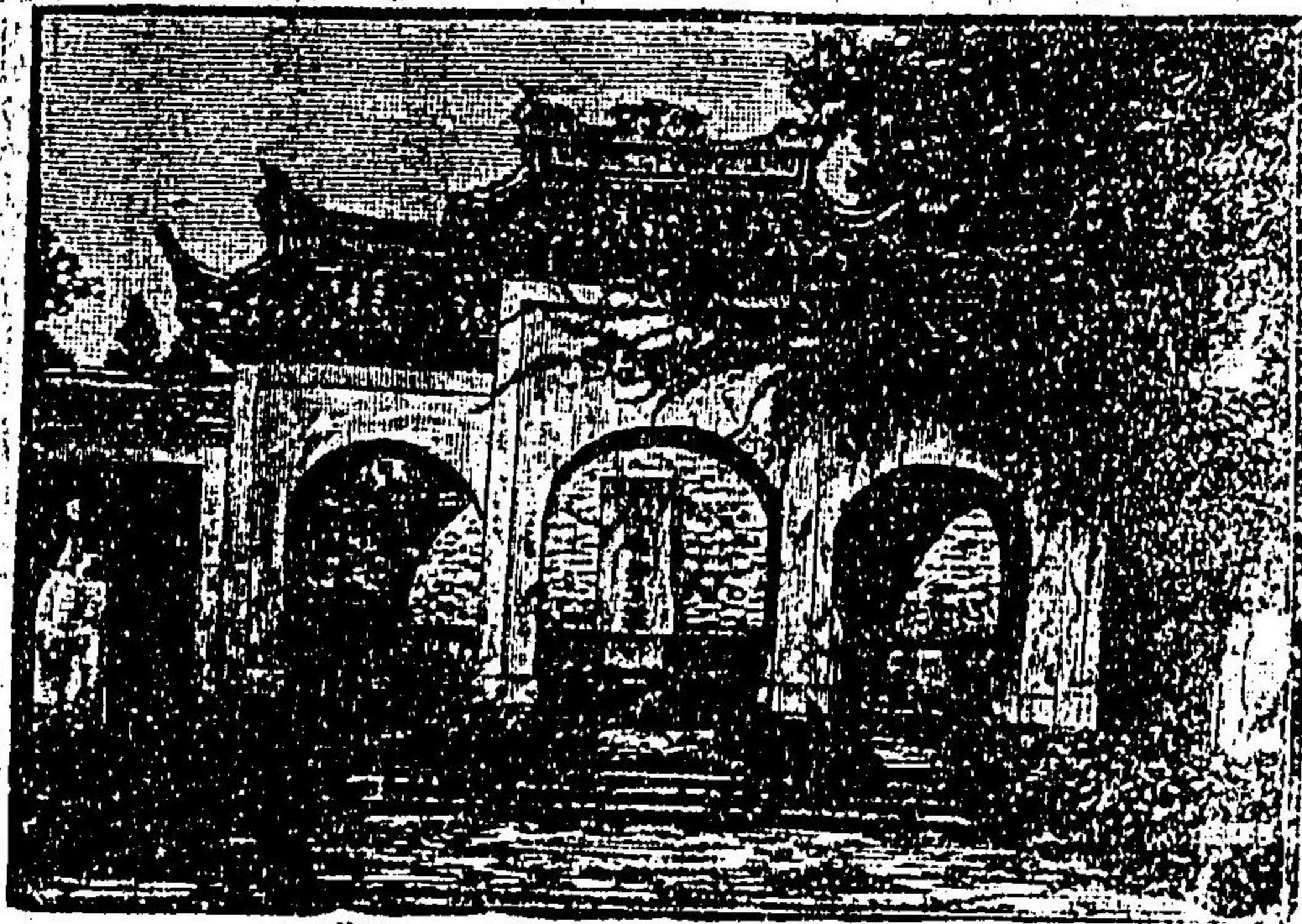

岳飛之墳
(在浙江省杭州府)

理。檜終寃殺之。時年三十九。金人聞之。酌酒相賀。高宗嘗欲爲飛營第。飛辭曰。金敵未滅。何以家爲。或謂天下何時太平。飛曰。文臣不愛錢。武臣不惜死。天下太平矣。

金熙宗晚年多暴虐。其從弟迪古乃弑之。而篡其位。迪古乃厭舊都會寧府。(在接出虎水之源)僻在一隅。移都於燕京。改爲中都。大修宮殿。極華麗。(高宗紹興二十三年。西)尋欲併吞江南。自將大軍六十萬。南下至采石。(安徽省太平府)爲宋將虞允文所破。是時國人離叛。擁其從弟烏祿即帝位。是爲世宗。世宗罷南伐之兵。

迪古乃富於文才。夙抱大志。曾使畫工寫宋都杭州及其附近之吳山。西湖等。親題其圖。云。萬里車書盍混同。江南豈有別疆封。提兵百萬。西湖上。立馬吳山第一峰。

宋高宗傳位於孝宗。(太祖七世之孫)孝宗乘金內亂。銳意圖恢復。而戰多不利。

迪古乃
南遷古
及之迪

金宋之

乃復議媾和。遂改從來君臣之禮為叔姪之禮。且改歲貢為歲幣。減銀絹各五萬。國界仍前約。(孝宗乾道元年○西洋紀元千六百六十五年)

金世宗

遷都以來。金之國俗漸趨華侈。文弱。世宗憂之。禁國人冒漢姓。及著漢服者。且以女真文字譯經史。建女真太學。務保守其舊俗。實為金中興之英主也。世宗死。孫章宗嗣。嬖臣用事。國勢漸傾矣。

韓侂胄

是時宋孝宗亦傳位於其子光宗。光宗失禮於父皇。群臣國人皆不服。韓侂胄遂廢光宗。擁立其子寧宗。於是負定策功。擅國政。銜朱熹之忤己。乃貶黜之。朱熹者當時之大儒也。門弟徧天下。及遭其貶黜。天下翬然非朝政。韓侂胄怒。目朱熹之徒為偽學。嚴禁其進用。然朱熹之學流布天下。至於今日。猶為儒學之正流。

韓侂胄

韓侂胄既專內政。又乘金之國勢不振。欲伐之。因以建威嚴。遂叛盟。與北伐之師。(寧宗開禧二年○西洋紀元千二百六十六年)反為金軍所破。寧宗乃斬韓侂胄。以謝金人。

宋金

且增歲幣銀絹各十萬。別贈犒師銀三百萬兩。和議復成。然是時蒙古

宋學之

之勢已強。未幾金宋相繼為其所併吞。宋國初以來。連敗於遼西夏金。蒙古國威尤不揚。獨儒學文藝極其盛矣。抑漢唐諸儒。專用力於訓詁註疏。其學風既失淺膚。又遠實用。於是



朱熹

宋之學者。參酌道佛二教之長所。以補先儒之缺漏。興所謂宋學。宋學以窮人性天理為主。故又謂之性理學。始開宋學者周敦頤(溪湖也)也。

周及子

周敦頤出於仁宗時。說無極而太極。以明天理之根源。萬物之終始。程顥(明道)其弟程頤(伊川)受周敦頤之學。而程顥主唱天人之一貫。程頤論理氣之關係。朱熹(晦菴)集周子二程子之說。而大成之。其說別本然氣質之兩性。居敬以存本然之性。窮理以養氣質之性。窮理之法在格

朱子及

物致知。格物致知以問學讀書爲先。此其大要也。與朱熹同時有陸九淵。(象山)專唱心即理之說。以尊德性爲主。排窮理。斥問學。然其學不甚盛。而朱子之學獨大行於世。

宋之詩

唐末五代之間。詩文俱衰。詩則纖巧而氣骨不存。文則卑弱而專主排偶。歐陽修出於仁宗時。力掃時弊。自是雕章繪句之風始熄。而宋之詩文大興。殆比隆於唐代。同時有蘇洵。與其二子蘇軾。(坡東)蘇轍皆能文。世謂之三蘇。王安石及其友曾鞏。亦以能文有名於當時。後世以歐、三蘇、王曾。配於韓愈、柳宗元。稱唐宋八家焉。

唐宋之

第七章 蒙古之興起

蒙古之興起

蒙古 Mongol 自唐代蕃息於斡難 Onon 怯魯連 Kerlun 一水源之不一而罕 Burkhan 山。(今肯特山之支脈必兒喀嶺)附近一帶地。世々孺屬於遼、金及鉄木眞 Temutchin 爲其部長。(南宋光宗時○西洋紀元千九百九十年之頃)類併其近傍諸部。勢漸強大。

於興起時
蒙古之興起
形勢外

蒙古人住居帳幕。以狩獵爲業。無文字。及鉄木眞之時。始用回紇文字。其後至元世祖時。乃作蒙古文字使用之。一夫多妻之風行。父兄死。則其子弟娶其妻。男子辮髮。垂之於兩耳邊。女子剃前頭。束髮於後頭。而戴冠。蒙古之兵。長於騎馬。能耐飢渴。忠義之心尤厚。故其戰鬥力亦頗強。

當時蒙古部之東隣。接興安嶺。有塔々兒 Tatar 部。其北沿貝加爾 Baikal 湖畔。有泰赤烏 Taidiu 部。其南阻沙漠。而接長城。有汪古 Wangu 部。其西薛靈格 Selenga 河之流域。有蔑里吉 Merki 部。蔑里吉部之南。有克烈 Kerai 部。又其西按臺 Aitai 山。(今之阿爾泰)附近。有乃滿 Naiman 部。乃滿部之南。天山之附近。有畏吾兒 Uighur 部。(故之回紇)又貝加爾湖西岸。有斡亦剌 Uyera 部。其西阿浦 Orkhon 河之上流。則吉利吉思 Kinghis 部。(故之斯)部散居焉。

罕之乃
太滿
陽部

鐵統之外
一木
而之
蒙
思
汗
成
部
古
內
真

成汗成
而降吉
倭西思

鉄木真先破蔑里吉部。降泰赤烏部。尋滅克烈部。招致汪古部。而蒙古之勢遂日以强大。於是乃滿部長太陽罕 Tayang Khan 者。連合斡亦刺塔々兒諸部。而擊鉄木真。鉄木真逆之於杭海 Kangai (今之杭愛) 山。而斃太陽罕。(南宋寧宗時○西元千二百四年) 太陽罕之子屈出律 Kusik 會餘衆於也里的石 Irish 河上。力圖恢復。復敗。遂奔於西遼。於是塔々兒部以下前後降於蒙古。內外蒙古之地。全歸於鉄木真。乃即大汗位。(南宋寧宗開禧二年○西元千二百零六年) 號成吉思汗 Jingsis Khan (強盛的君主之義) 時年正五十二歲也。

成吉思汗已統一塞外。於是南其兵。先降西夏。(南宋寧宗時○西元千八百六十九年) 尋侵金。時金章宗已死。有內亂。成吉思汗乘之。直逼其中都燕京。章宗之庶兄宣宗即位。請和於蒙古。遷都汴京以避之。(南宋寧宗時○西元千二百十四年) 於是黃河以北之地。概歸於蒙古。金惟北由黃河。西由潼關。防禦其侵略而已。曩時遁於西遼之乃滿。屈出律者。遂篡西遼之王位。乘蒙古南伐。而謀

向蒙
西古
遼軍

擣其虛。成吉思汗聞之。遣部將哲別 Chebe 速不台 Subutai 擊破之。此實蒙古西征之導火。而葱嶺以西。為起空前之一變動也。

第八章 蒙古之西征

大哈大
實利食
權發之

突種
於大
厥厥
食履八

自摩訶末建設大食國。其領土併葱嶺以西之亞細亞全土。又畧亞非利加及歐洲一部。文運亦極旺盛。其國都八吉打 Bagdad 為一時世界文化通商之中心點。然自唐末哈利發之威嚴漸衰。所在豪傑皆起稱算端 Sultan (君主之義) 為哈利發之代理。握其地方兵馬政治之大權。隱然成獨立之勢。哈利發者。惟充宗教上之虛位而已。

西突厥嘗領中央亞細亞。故突厥人種多住於大食國內者。哈利發及算端等。愛其武勇。乃用之於軍隊。以漸得權勢。宋真宗時 (西元九百九十八年) 有馬嫺佗 Mahmud 者。自突厥人種起。而據哥疾寧 Ghazni (阿富汗地方科布利之南) 大開領土。北自阿母河。南至波斯灣。更侵入印度。擊破拉卡布多種族

哥疾寧之疾與寧

塞爾家之受

耶律破律而受大塞爾家之立

之連合軍。占領印度河及恒河流域。馬嫺佗死。(宋仁宗時○西洋紀元千三十年)哥疾寧家衰。遂為塞爾受苦 Seidink 家所擊破。(宋仁宗時○西洋紀元千四十年)

塞爾受苦家之始祖曰塞爾受苦。亦屬突厥人種。居於不花刺 Bukhara 附近。至其孫托古爾々 Togruil 破哥疾寧家而奪其領土。托古爾々之從子阿爾布阿爾思蘭 Alp Arslan 從孫米里庫西亞 Melik Shah 等頻破東羅馬帝國。而擴地於西國。運一時極盛大。米里庫西亞臨死。分割其領土於諸子及功臣。(宋哲宗時○西洋紀元千九十二年)自是塞爾受苦家之威勢。遂以漸傾。

當是時遼之王族耶律大石。率天山南路之畏吾兒部。侵入於中央亞細亞。破塞爾受苦家。奪阿母河以北之地。遂建西遼國。一號哈喇契丹 Kara Khitai (黑契丹之義) 奠都於吹 Chir 河上之虎思斡耳朵 Khus Orda (南宋高宗時○西洋紀元千三十年之頃) 孛羅花刺子模 Khorazm 國。吉利吉思部等。一時雄視於

乃滿出律之

花刺子模與子

屈出律之死

中央亞細亞。其孫直魯克 Chiruk 時。乃滿之屈出律被逐於蒙古。來投於西遼。直魯克善遇之。未幾屈出律與花刺子模國王內應。襲直魯克而篡西遼。(南宋寧宗時○西洋紀元千二百一十一年)

曩米里庫西亞之分領土也。部將努修特勤 Nush Tegin 封花刺子模王。其玄孫迭克修 Tekish 乘塞爾受苦家之敗於耶律大石。因滅之。而統一波斯。擁哈利發。以號令西方亞細亞。迭克修之子默時 Mukhammed (南宋寧宗時○西洋紀元千二百一十八年) 誘屈出律共滅西遼。而略西爾河以南之地。其餘西遼之領土。悉附與屈出律。屈出律已篡西遼。因欲復讐於蒙古。及哲別等之軍至。屈出律敗死。(南宋寧宗時○西洋紀元千二百一十八年) 其地悉歸蒙古。至是蒙古遂與花刺子模接境。

哥疾寧家之衰微也。阿富汗 Afghan 人有阿拉烏丁 Ala ud din 者。據鄂爾 Ghor (黑拉特之東南) (南宋高宗時○西洋紀元千百五十年) 屢破哥疾寧家。其從子西哈布烏丁

花刺子模
刺王滅家
鄂爾

印度之
度王
家奴

默時之
死

札蘭丁
於

Shihab uddin 遂斃哥疾寧家。領阿富汗斯坦及北西中三印度。未幾西
哈布烏丁死。內訌起。默時乘之。遂併吞阿富汗斯坦。(南宋寧宗時○西洋紀元千二百十五年)當
鄂爾家之滅亡。西哈布烏丁之部將。庫塔布烏丁 Kutab uddin 者。據中
印度之的里 Dehli 占領賓都耶 Vindhya 山北之全土。彼原為鄂爾家之
奴隸。故謂之奴隸王家。

花刺子模王默時既滅西遼。又併鄂爾家之故土。自是氣驕意滿。屢殺
戮蒙古之商民及其使人。成吉思汗大怒。自將大軍。與四子朮赤 Djenghis
Chii 察合台 Chagatai 窩闊台 Ogotai 拖雷 Tului 侵入花刺子模。(南宋寧宗時○西洋紀元千二百十九年)陷其國都尋思干 Semiskand (今之撒馬兒罕) 默時雖僅以身免。而
為蒙古將速不台哲別所追迫。遂竄死於裏海島中。(南宋寧宗時○西洋紀元千二百二十一年)
默時之子札蘭丁 Jelal uddin 據哥疾寧而圖恢復。亦大敗。遁於印度。依
奴隸王家。於是花刺子模之地悉平定。成吉思汗乃還於東。(南宋寧宗時○西洋紀元千二百二十年)

蒙古之
諸羅破
侯思之
阿軍

蒙古
夏滅

庫里爾
之組

速不台哲別二將。襲追默時。至於裏海。更越太和 Targui 嶺。(高加索山) 侵入欽
察部 Kipchak 欽察部與阿羅思 (今俄羅斯) 之諸侯連合。逆之於阿里吉 (今俄國)
河。大敗。(南宋寧宗時○西洋紀元千二百二十四年) 會有成吉思汗東歸之報。於是蒙古
軍大掠阿羅思之東南部而歸。

第九章 金之滅亡

成吉思汗既歸東。責西夏之反覆無常也。因而滅之。(南宋理宗時○西洋紀元千二百二十七年)
自李元昊建國。至是凡百九十年而亡。成吉思汗更欲侵金。至於六盤
山。(甘肅省平涼府固原州) 而死。(南宋理宗寶慶三年○西洋紀元千二百二十七年) 是為蒙古太祖。
蒙古之法為大汗者。必要經庫里爾泰 Kuriltai 之推戴。庫里爾泰者。蒙
古諸王諸將及羈屬諸國君主所組織之大集會也。於是太祖之第三
子窩闊台被推為蒙古大汗。(西洋紀元千二百二十九年) 即太宗也。太宗始奠都於喀

窩
即
淵
臺

喇和林 Karakorum (在外蒙古杭愛山之麓) (南宋理宗時○西洋紀元千二百三十五年) 又紹父遺志與弟拖雷舉兵陷汴京時金宣宗之子哀宗在位遁奔蔡州 (河南省汝寧府) 而乞援於宋。

滅宋
金通
古而

自金之敗于蒙古也宋既絕歲幣至是反通蒙古合軍陷蔡州 (南宋理宗端本元年○西洋紀元千二百三十四年) 金稱帝凡百二十年而亡。

之宋
原交
古因
戰與

宋乘此機欲恢復中原急發兵入汴京洛陽逐蒙古之守兵因是兩國和親破蒙古之軍長驅南下而宋之境日蹙矣。

關高
係麗
古之
與

蒙古之破金也遼之遺族據遼東號大遼國侵入高麗會蒙古軍來滅大遼 (南宋理宗時○西洋紀元千二百一十八年) 高麗幸得免侵略自是服從於蒙古既而反覆無



物遺之代時古蒙近附林和喇喀於

常於是太宗遣將侵高麗逼其國都開城 (即今之開城) 高麗遂乞降 (南宋理宗時○西洋紀元千二百一十一年)

西拔
征都
之

蒙古既亡金服高麗東方稍無事太宗乃欲經略西方命朮赤之子拔都 Batu 與拔都之兄斡耳朵 Orda 太宗之子貴由 Güyük 拖雷之子蒙哥 Mangū 等征伐阿羅思 (南宋理宗時○西洋紀元千二百三十六年) 蒙古軍直入阿羅思北向

茲利
之古
戰尼

屠烈野贊 Ryazan 陷莫斯科 Moscow 更南下取幾富 Kie 遂逼歐洲之內地本軍擣馬札兒 Magyar (今之匈牙利) 別軍蹂躪孛烈兒 Pöler (今之波蘭) 將攻掠捏迷思 Niemets (今之德國) 於是歐洲北部之諸侯王等連合而逆擊之於利古尼茲 Liegnitz 反大敗 (南宋理宗時○西洋紀元千二百四十一年) 會太宗訃音到蒙古軍乃東還。

蒙古之軍法一旦抵抗者必屠殺之而割取其一耳侵略南阿羅思時所割取之耳數至於廿七萬可想見其殘虐矣以故當時歐洲之

因裂汗蒙
之國古
遊分大

人咸以蒙古軍之來侵。爲上帝懲罰人間之罪惡。特下降此惡魔。乃盛行祈禱於各寺院。以求上帝之宥恕也。
太宗死。子貴由自歐洲歸。爲庫里爾泰所推。爲大汗。(南宋理宗時○西洋紀元千二百四十六年)是爲定宗。在位三年而死。太宗之一族。謀擁立太宗之孫失烈門 *Shiragan* 而拖雷之子蒙哥。反被推於庫里爾泰。即大汗位。是爲憲宗。於是太宗之子孫皆不平。自此太宗之子孫。與拖雷之子孫。永爲讐敵。遂釀蒙古大汗國分裂之遠因。

第十章 宋之滅亡

經之忽
畧南必
方烈

憲宗即位。遣皇弟忽必烈 *Khubilai* 經畧南方。忽必烈自四川入雲南。降大理國。(南宋理宗時○西洋紀元千二百五十四年) 更入吐蕃。吐蕃自其始祖蘇隆贊堪布以來。歷代崇奉佛法。唐玄宗時。北印度僧有巴特瑪撒巴幹 *Padma Sambhava* 者。來吐蕃。(西洋紀元千二百五十七年) 創唱所適其國俗之一種密教。謂之喇嘛教。

之喇
由嘛
派教

喇嘛教(喇嘛者無上之義。猶謂高僧也) 傳播甚盛。因喇嘛之威勢。遂至凌犯國王。忽必烈之入吐蕃也。先招致喇嘛。後拜喇嘛拔思巴 *Paspa* 爲帝師。使統領吐蕃全土。忽必烈更遣部將兀良合台 *Ulagatai* 征交趾。時大越國之李氏既亡。陳煚代爲交趾王。至是亦降於蒙古。(南宋理宗時○西洋紀元千二百五十八年)



巴撒瑪特巴

太祖東歸以來。花刺子模之餘黨。及西方亞細亞之回教徒等。往々企叛亂。西方漸以不寧。憲宗乃遣皇弟旭烈兀 *Hilagü* 平定之。(南宋理宗寶祐二年○西洋紀元千二百五十四年) 旭烈兀先伐木

之旭
西烈
征兀

刺夷 *Mulhida* 部。木刺夷者回教徒之一種。所謂暗殺派也。當時蟠踞於裏海之南岸。兇悍獍猛。久爲蒙古之累。旭烈兀殲之。更逼八吉打。而降哈利發莫斯打西莫 *Mustasim*。(西洋紀元千二百五十八年) 莫斯打西莫之一族。遁於密昔兒 *Mysir*。(今之埃及) 稱哈利發。由是旭烈兀自率大軍西進。有殲密

打陷旭
八烈
吉兀

憲宗必烈與

宋之道與

忽必烈

蒙古號曰建

昔兒回教徒之志。會憲宗計音至。乃收西征之軍。

大理吐蕃交趾已降於蒙古。憲宗乃留皇弟阿里不哥 Arighbuka 守喀喇和林。自率大軍與忽必烈併力侵宋。中道而死。(西洋紀元千二百五十九年) 是時理宗(寧宗)君宋命賈似道防蒙古。似道至鄂州(湖北省武昌府)密遣使於忽必烈。請稱臣納幣。忽必烈聞阿里不哥據喀喇和林。欲稱蒙古大汗。遂命稱臣割江北之地。納歲貢銀絹各二十萬。與賈似道媾和。匆匆還軍。至開平(內蒙古多倫)因部下諸將之勸進。不待正當之庫里爾泰。為蒙古大汗。是為世祖。(西洋紀元千二百六十年)尋自將降阿里不哥。新奠都於燕京。是為大都。又建國號曰元。(世祖至元八年○西洋紀元千二百七十年)然定宗之一族。由來有怨於憲宗之一族。故以世祖之即位。違背蒙古習慣為口實。不執臣禮。於是蒙古分裂之基。漸以成立。



元世祖

宋南蒙之侵古滅及之



伯顏

囊賈似道之與蒙古和而還也。深匿其稱臣納幣事。囚世祖使者之來促前約者。世祖大怒。命伯顏 Bayan 大舉南伐。時理宗之從孫恭宗在位。黜賈似道。徵文天祥等勤王之兵。以防之。皆敗。國都杭州遂陷。(世祖至元十三年○西洋紀元千二百七十六年)自宋建國。至是凡三百十七年而亡。宋之遺族據厓山(廣東省廣州府新會縣之南)圖恢復。未幾為元軍所破。

文天祥博學能文。尤厚忠義之心。終身以恢復宋業為己任。其敗於元軍。過零丁洋時詩曰。辛苦遭逢起一經。干戈落落四周星。山河破碎水漂絮。身世浮沈風打萍。惶恐灘頭說惶恐。零丁洋裏嘆零丁。人生自古誰無死。留取丹心照汗青。後被執囚於元軍。作正氣歌。尤為世所傳誦。

第十一章 元初之外征

世祖東經方畧

從來蒙古之經略外國也。常限於西北方面。故世祖專用兵於東南。滅宋之後。更起侵略日本。高麗交趾。占城及緬國。南洋之軍。

高麗與元之關係

(第一) 與日本及高麗之關係 太宗時。雖高麗一旦降服於蒙古。其後反覆無常。已而其國有內亂。世祖鎮定之。擁立元宗(高麗太祖十世孫)為高麗王。(元世祖至元六年○西洋紀元千二百六十九年)尋元宗子忠烈王嗣。迎世祖之女為王妃。由

是高麗遂全為蒙古之外藩矣。

元本而伐大日

世祖已服高麗。因其王為介。屢招致日本。日本唐末以來。久與中國絕國際上之交通。且以蒙古之書辭無禮。却之。而斬其使者。世祖怒。舉兵侵壹岐對馬。不克。(世祖至元十一年○西洋紀元千二百七十四年)更遣阿剌罕 Ala Khan 范文虎。併高麗之兵。率戰艦四千五百艘。侵九州。遇颶風。復大敗而還。(世祖至元十八年○西洋紀元千二百八十二年)世祖雖志報仇。以經略南方不暇。其事遂寢。

元世祖

(第二) 與緬國之關係 緬即今之緬甸也。蒙古曩降大理國。定雲南

之地。其西南境。直接緬國。於是世祖屢遣使。促其朝貢。不奉命。及蒙古軍來。陷其國都蒲甘 Pagan 緬王遂約歲貢乞降。(元世祖至元二十年○西洋紀元千二百八十三年)

(第三) 與交趾及占城之關係 曩蒙古之降交趾也。更招致其南鄰占城。不奉命。世祖遣皇子脫歡 Toghan 征之。(至元二十一年○西洋紀元千二百八十四年)假道於交趾。時陳昷之孫陳昶王交趾。拒元之要求。脫歡乃先征交趾。雖陷其國都交都(今之河內)。因軍中疫作。死亡者衆。遂引兵還。已而陳昶謝罪。入貢於元。(世祖○西洋紀元千二百九十二年)占城真臘亦尋來降。

元征之脫歡

(第四) 與南洋諸國之關係 世祖之征討占城。交趾也。又發使者招致南洋諸國。於是馬八兒 Mabar (南印度之東岸) 蘇門答臘 Sumatra 以下諸國。皆入貢於元。獨瓜哇 Java 不聽命。於是元軍來擊破之。(世祖至元二十九年○西洋紀元千二百九十二年)自是元之國威。遂徧於南洋。

元威徧於南洋

第十二章 元之極盛

元初之版圖

自鐵木真爲蒙古大汗。僅八十年。而蒙古實建設空前絕後之一大帝國。世祖時。蒙古之領土。除西伯利亞之北部。與印度之南部。實橫貫亞細亞大陸。又併北歐洲。而蒙古之諸王。皆於此大帝國內。有其私領地。就中左四部尤大。

蒙古之四汗國

- (第一) 伊兒汗 Ilkhan 國 旭烈兀之子孫所封地也。領西方亞細亞一帶。都於馬刺加 Maragha (烏爾米亞湖之東)
- (第二) 欽察汗 Kiptchak Khan 國 在伊兒汗國之北。東自吉利吉思荒原。西至歐洲之匈牙利國境。拔都之子孫君臨於斯。或謂之金黨汗國。都於亦的勒 Etil (今之窩爾卡) 河下流之薩萊 Sarai。

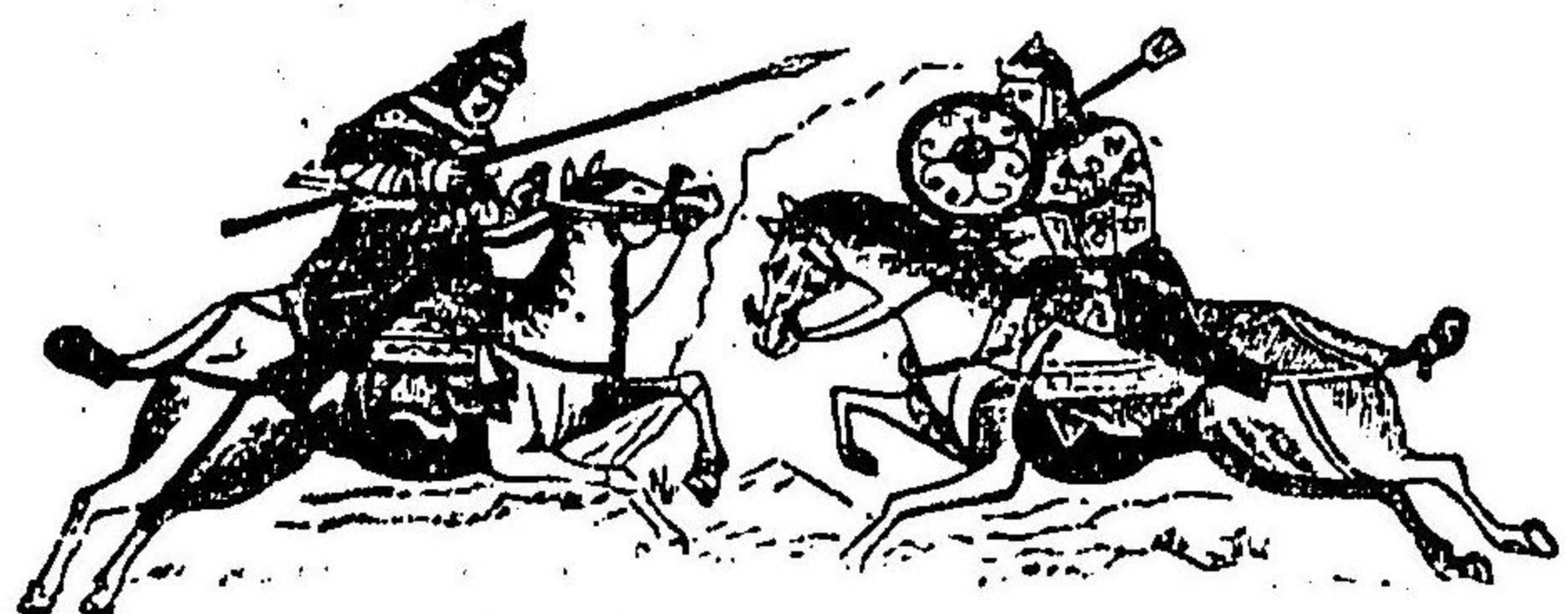

蒙古時代之戰士

(第三) 察合台汗 Chagatai Khan 國 察合台之子孫君臨於斯。領西遼故土。國都爲阿力麻里 Almaliik (伊犁曲城附近)

(第四) 窩濶台汗 Ogotai Khan 國 太宗窩濶台之子孫所封地也。當乃滿故土。國都爲也迷里 Emili (也迷里河附近)

世祖之轄屬地

蒙古東交之頻大
時西通之二因

世祖一面爲元皇帝。故直領遼東。內外蒙古。土伯特(即吐蕃)中央亞細亞及中國。又一面爲蒙古大汗。故不可不統御此四汗國。於是爲管理此大帝國。特建阿母 Arnu 河行省。統葱嶺以西。建阿力麻里元帥府。統天山北路。置別失八里 Bishbalik (今之迪化府) 元帥府。統天山南路。置嶺北行省。統杭海山以北。建遼陽行省。統滿洲及朝鮮。建安南行省。統南海諸國。空前絕後之一大帝國現出。而割據所在之無數小國皆滅亡。故商賈往來。極得自由。且又蒙古大汗爲便此大帝國之交通。新開官道。設宿

西方文化
及東方文
化

海陸交通
之兩



馬爾可保羅

驛。配置守備兵。故大減旅客之危險困難。由此二大原因。而東西兩洋之交通。遂一新其面目。西方亞細亞及歐洲之商人。遠開其販路於喀喇和林及燕京。而中國與波斯及印度海上之交通亦頓加頻繁。當時江南之杭州、泉州、福州諸港。為世界第一貿易場。外國人之來往其地者以萬計。以太利之馬爾可保羅 Marco Polo 及亞非利加之伊布八茲達 Ibn Battuta 等遠遊東亞。亦實屬於此時代。加之歷代蒙古大汗。不問人種之異同。有才能者。則登庸之。故阿刺比亞、波斯之學者、軍人、以太利、法蘭西之畫家、職工等。來仕於其朝者頗多。於是西方之天文、數學、砲術皆輸入中國。而中國之羅針盤、活版術亦遂傳於西方矣。

蒙古與
耶蘇教
之關係

成宗許
宗許教
成宗許
成宗許

馬爾可保羅。當十七歲時。與其父同。發俾尼斯 Venice 滯在於元者十七年。頗被親愛於世祖。至四十一歲。始歸故鄉。親戚故舊多即死亡。殆幾無知其為人者。彼後公布其見聞錄於世。其書中記載蒙古侵入日本。反大敗。以故日本之名。始見知於歐洲。伊布八茲達。嘗旅行七萬五千英哩。於元順帝時。由海路。來於中國。

自東西之交通加頻繁。而耶蘇教徒之布教於東方者亦漸衆。當時歐洲之耶蘇教徒。方熱中十字軍再興。故欲與蒙古同盟。以撲滅回教徒。於是羅馬法王因諾生拖 Innocent 四世。遣使僧柏朗嘉賓 Plan Carpini 於定宗之庭。(西洋紀元千一百四十六年) 尋法蘭西王路易 Louis 九世亦遣使僧羅柏魯 Rubruk 訪憲宗於喀喇和林。(西洋紀元千一百五十四年)

蒙古建國以來。一許宗教之自由。憲宗世祖等特厚遇耶蘇教徒。蓋知欲併吞回教國。必與歐洲之耶蘇教徒親和而後可也。世祖末年若望

世祖國庫

蒙古之相續法

鐵木及木兒燕迭帖兒

庸阿合馬特 Ahamed (波斯人) 盧世榮等專圖充實國庫。或濫發交鈔。(紙幣)或舉外國貿易為官之專業。或增加鹽鐵醋酒之稅。雖以救一時之急。而實釀後年之大患。加之蒙古之相續法。不必父子世襲。故帝位繼承之際。每起紛爭。乘之權臣或負其擁立之功。而專擅威福。如是而元次第衰微矣。

成宗死(西元一千三百零七年)從子武宗嗣。武宗傳位於其弟仁宗。仁宗將立武宗之子。和世剌 Kushala 為皇嗣。鐵木迭兒 Temudar 譏而黜之。乃傳位於其子碩德八剌 Shutepala 是為英宗。和世剌遁于察合台汗國。得其後援。頻年入寇於元。鐵木迭兒負其擁立之功。驕暴無狀。於是英宗漸疎外之。鐵木迭兒之黨與弑帝。而立世祖之曾孫泰定帝。(西元一千三百二十三年)泰定帝之後。子天順帝嗣。燕帖木兒 Yen Timur 廢之。擁立和世剌之弟文宗。而得其信任。

文宗之從子順帝時。納其女為皇后。遂擅天下之大權。

第十四章 明之興隆

飛錢及交鈔
交鈔之與之
發鈔之與之

唐憲宗時。商賈患錢重。先納錢官。趨四方。所在合券便換。謂之飛錢。又謂交子。南宋金皆造交鈔。以楮為錢。實紙幣之濫觴也。元因之。國初以來。濫發交鈔。未嘗鑄錢。故至順帝時。其價下落。全不通用。於是物價騰貴。人民之困苦甚矣。加之自曩時征服吐蕃。為欲撫御之。尊奉喇嘛。世祖始拜喇嘛拔思巴為帝師。其後歷代帝王皇妃。皆就帝師受佛戒。佛事供

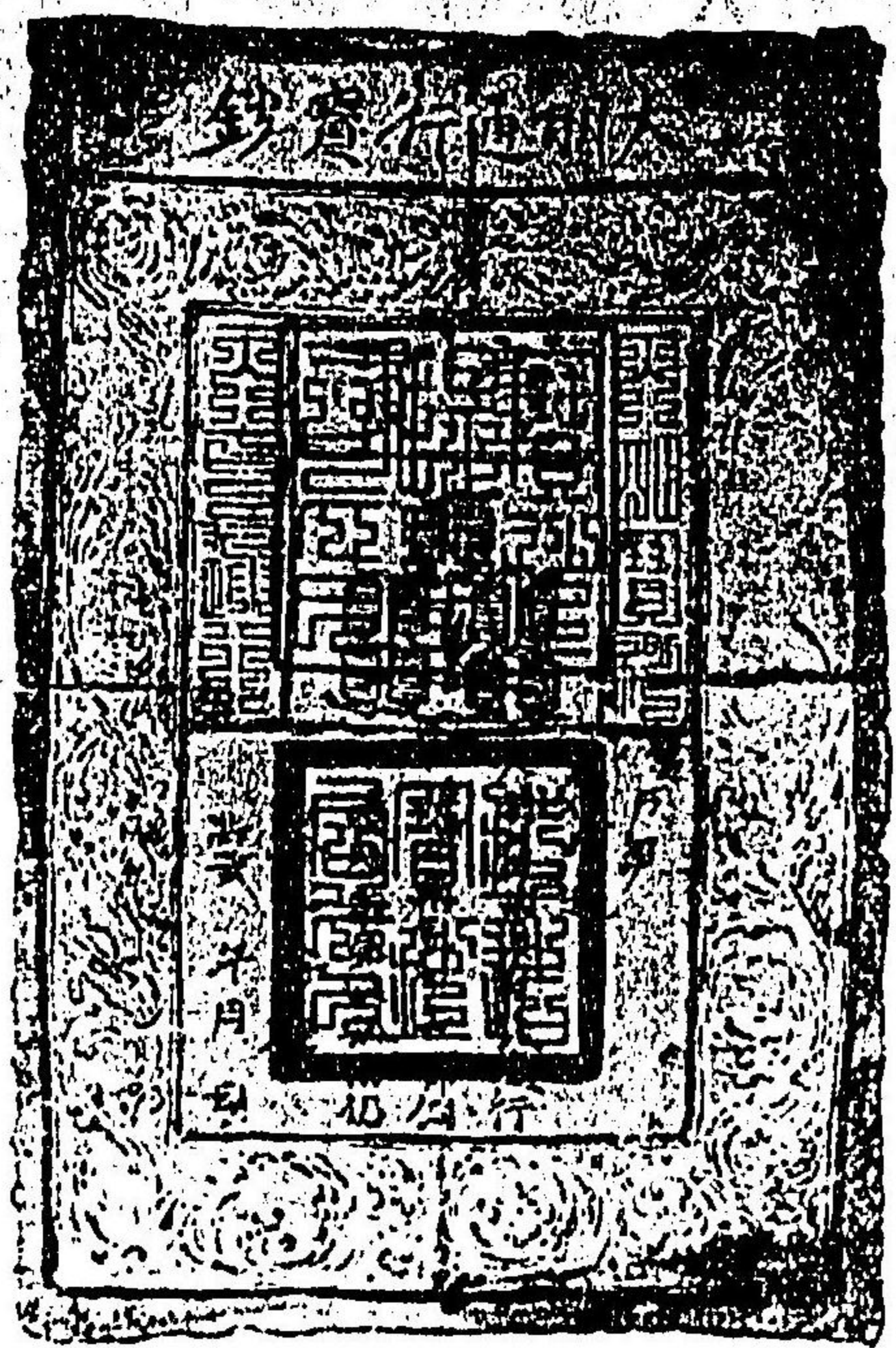

明之初之交鈔

崇祿元
之代喇

蜂群
起雄之

之朱
成元
功璋

亡元
之滅

養之費不貲。至順帝時其弊極。國庫益缺乏。而國民之負擔日重。遂不堪此厚斂。咸懷亂志。且順帝即位以來。事淫樂。不顧國政。元室之威嚴。遂全墜於地。漢人素不快於蒙古羈絆。於是紛起於四方矣。

張士誠據江蘇。陳友諒略湖北。湖南。江西。方國珍占浙江地。朱元璋舉兵濠州。(安徽省鳳陽府)遂據金陵。(江西省江寧府)(元順帝至正十六年○西洋紀元一千三百五十六年)兵勢日強。討滅

陳友諒。張士誠。方國珍等。而併江之南北一帶地。尋遣部將徐達。常遇春。伐元。徐達等所到摧破元軍。直逼大都。順帝防戰不暇。遂奔開平。自

世祖建國以來。凡九十八年而元亡。(西洋紀元一千三百六十八年)朱元璋即帝位。是為明之太祖。(洪武)

蒙古帝王諸汗系略(無關係於本文者概從省略)

翰兒朵
拔都
白雲汗
金燕汗
大翰兒朵汗
阿斯都拉汗

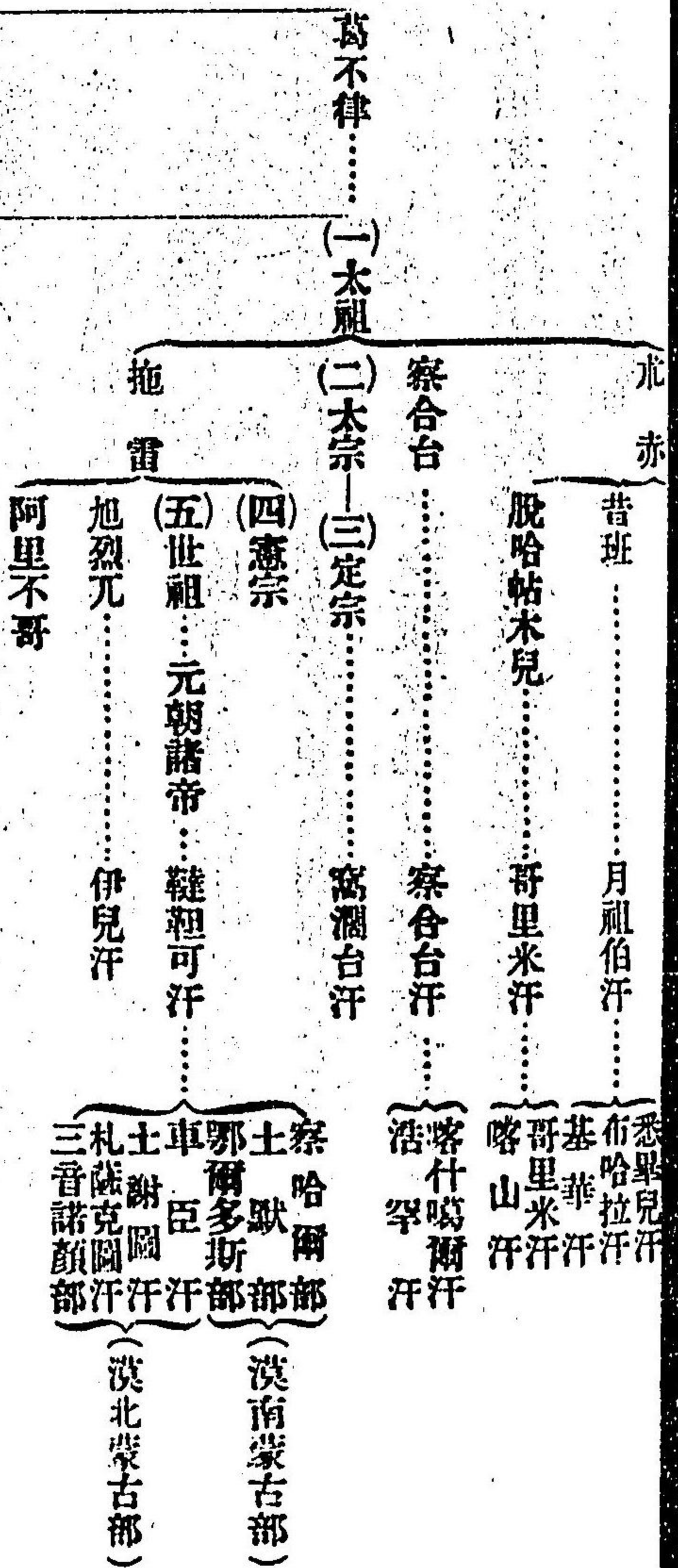

哈出里
帖木兒
帖木兒朝諸帝
科爾沁部
莫臥兒朝諸帝

明太祖更遣常遇春。擊順帝於開平。順帝遁於應昌。(開平之東)而死。孫脫古思帖木兒 Tokus Timur 率餘衆。稱大汗於喀喇和林。將侵入遼東。明將藍玉將大軍。襲之於捕魚兒 Bayin 湖畔。脫古思帖木兒大敗。退於喀

漠而帖脫明
南平木古軍
定兒思破

太祖征南
又服西

太祖於政
對策外

喇和林。途至土拉河。畔。為反者所弑。(明太祖洪武二十一年○西曆一千三百八十八年)於是蒙古之部族全潰散。漠南滿洲之地。皆歸明之版圖矣。太祖又用兵於四



明太祖



明成祖

川雲南貴州等處。平定元之遺族及群雄之割據其地者。更招降大理金齒。(在於大理西方之部族。以金飾齒。故有此名。)及雲南以西之諸蠻部。(明太祖洪武十三年○西曆一千三百八十年)太祖既平定南北。外則嚴國防。置行都指揮使司於遼東。(盛京省遼陽州)大寧。(內蒙古喀喇沁部)大同。(山西省大同府)開平。甘肅。(甘肅省甘肅府)貴州。(貴州省貴陽府)洮州。(甘肅省岷州府)等邊要之地。內則革元之諸弊。輕租稅。又恐帝室之孤立也。分封諸皇子於要地。以為帝室之屏藩。而其邊陲諸王。特附與以征伐之權。故漸成尾大之勢。太祖死後。未幾。遂至釀成內亂。

燕王之反

燕王之篡立

成祖交趾

明復交趾

太祖死。(西曆一千三百九十八年)孫惠帝(建文帝)嗣。恐諸王強大。漸壓抑之。諸王皆不安。燕王朱棣。惠帝之叔父也。據燕京。鎮北邊。素有威望。乘惠帝與諸王不相善。乃舉反旗。率大軍南下。

曩時太祖慮惠帝之不能制馭功臣也。故多殺宿將。及燕王南下。朝廷之諸將無能防之者。且金陵宦者內通於燕王。以是城遂陷。惠帝出奔不知所往。燕王代即帝位。(西曆一千四百二年)是為成祖(永樂帝)。移都於燕京。謂之北京。舊都金陵。謂之南京。

成祖有雄志。乘交趾內亂。遂滅之。交趾王陳昉。曩歸服於元。其後國威漸不振。至明初。有黎季犛者。乘民心之離叛。篡王位。國號大虞。(明惠帝時○西曆一千四百二年)遣使於明。求其封冊。成祖助陳氏遺族。征大虞。擒季犛。(永樂五年○西曆一千四百七年)開交趾布政司於其地。以統治之。於是占城。老撾。Laoos 諸國亦相繼內附於明。然明以不立陳氏後。故國人不服。有黎利者。乘之

鄭和之
遠征之
明威之
於南洋

作亂建大越國(永樂十六年○西洋紀元千四百十八年)屢破明軍。及成祖之孫宣宗(宣德帝)時遂棄交趾(宣德二年○西洋紀元千四百二十七年)封黎利為安南王而許和。

曩成祖之篡位也。疑惠帝逃亡於海外。乃命宦者鄭和率海軍。歷訪南海諸國。有不服者。輒征之。自明併安南。國威加於南海。琉球、真臘、暹羅、滿刺加、Malacca、渤泥、Borneo、蘇門答刺、Sumatra、瓜哇、Java、榜葛刺、Bata等二十餘國。皆來貢於明。明人亦多通商於南海諸國者。

鄭和於永樂三年(西洋紀元千四百五年)奉成祖之命。率巨舶六十二艘。航於南海。厥後二十五年間。前後航海外者。凡七次。三擒蘇門答刺、錫蘭等之酋長。於是明之國威大震於南洋。至今南洋航海者。猶崇拜鄭和為神靈云。

第十五章 蒙古諸汗國之盛衰

當元滅亡時。察合台、伊兒、欽察三國亦衰微於西方矣。蒙古諸汗國衰

汗國之
因之國古
大衰諸

微之大原因。蓋在王位相續法之不完全。抑蒙古習慣。擁有力而年長者。使占汗位。是法雖於游牧人種。頗為適當。然已建設一帝國之後。不可免篡奪之紛擾也。

都哇之後。子也先

不花 Isen Buka 為

察合台汗。侵入父

祖之仇敵伊兒汗

國。(元武宗時○西洋紀元千三百十五年)

反為伊兒汗鄂勒

哲圖 ○哲圖 所敗而還。察合台汗國之威勢自是不振。加之其後暴君輩出。反亂相繼。國以分崩。中央亞細亞之地。遂成獨立之勢矣。當是時



帖木兒在撒馬兒及及其廟

察合台汗
國之台

帖木兒

帖木兒

帖木兒

伊兒汗

帖木兒

有蒙古之疎族帖木兒 Timur 者。起自碣石 (撤馬兒) 罕之南。悉平定中央

亞細亞。而奠都於撒馬兒罕 Samarkand (明太祖洪武元年○西洋紀元千三百六十九年)

帖木兒有大志。欲襲成吉思汗遺烈而統一世界。乃踰葱嶺而東進。降

察合台之後裔。喀什噶爾 Kashgar 汗黑的兒火者 Khizir Khoja 悉定

察合台汗之舊土。又西併伊兒汗國。

伊兒汗阿八哈時。與東羅馬帝國通婚。且與英法諸國通聘使。而輸入

其文物。至其孫合贊 Gazan 汗。內則制定憲法。改良國政。外則加盟於

耶蘇教徒之十字軍。以伐埃及之回教徒。恢復西利亞之地。國運頗為

隆盛。經其弟鄂勒哲圖。至其從子阿不塞因 Abu Said 年尚幼。國人漸

不奉汗命令。加之欽察汗屢侵略北邊。國威亦不振。阿不塞因死 (元順

帝時○西洋紀元千三百三十五年) 嗣子絕。群雄割據。國乃分崩。帖木兒乘之。遂平定伊兒汗

之舊土。更侵入欽察汗國。

月即別

月即別

月即別

莫斯可

莫斯可

莫斯可

欽察汗

欽察汗

欽察汗

忙哥帖木兒之孫月即別 Dzheg 為欽察汗 (元仁宗時○西洋紀元千三百三十三年) 與埃及之

哈利發通婚。相連和屢伐伊兒汗阿不賽因。以開地。又與東羅馬帝國

及歐洲諸國交通。而輸入其文化。當時以太利商人多來於欽察汗國。

盛營商業。阿速 Azof 海濱。一時為東西兩洋貿易之要衝。

先是阿羅思之地。幾多之小諸侯割據。月即別汗之時。命莫斯科公宜

萬 Ivan 一世者。為阿羅思之太公 (元天順帝時○西洋紀元千三百三十八年) 代汗徵集全國之

租稅。爾後因借欽察之威名。以力壓服其餘諸侯。而建設俄羅斯 (即阿

羅思) 帝國勃興之基礎焉。

月即別及其子札尼別 Janbeg 之二代。實欽察汗國最盛之時期也。札

尼別死 (元順帝時○西洋紀元千三百五十七年) 後。弑逆相繼。因此拔都後裔金黨汗之血統遂

全斷絕。

曩者拔都兄斡魯朵之子孫。稱白黨汗。領吉利吉思荒原之地。弟昔班

欽察米帖之帖米托欽
察庫修木關
汗與他兒係

印形勢之

帖度印
木入兒
印兒

Shiban之子孫散居阿拉海之西北。號月祖伯汗 Uzbeg Khan 昔班之弟。脫哈帖木兒 Tuka Timur 之子孫。占阿速海沿岸之地。稱哥里米汗 Kim Khan 及今金黨汗之血統已絕。此等三汗國之諸王。各爭爲欽察汗。哥里米汗托庫他米修 Toktamish 者。得帖木兒之後援。遂爲欽察汗。(明太祖時○西洋紀元千三百七十六年)已而背義。侵略帖木兒之領土。帖木兒自將破之。(明太祖時○西洋紀元千三百九十五年)命白黨汗科以里惹克 Koirjak 爲欽察汗。是時印度之奴隸王家既亡。托古刺苦 Toghuk 王家代之。一時殆有統一全印度之勢。已而強迫回教之普及。故温都教徒叛亂相踵。尋托古刺苦王家之部將雜發爾 Zafar 亦於賓都耶 Vindhya 山南之地獨立。而建設巴馬尼 Bahmani 王家。(元順帝時○西洋紀元千三百四十七年)托古刺苦王家之威力。全然墜地。帖木兒乘此機。侵入印度。陷的里 Delhi。(明惠帝時○西洋紀元千三百九十九年)恣其掠奪。會聞阿斯曼 Othman 帝國巴者惹得 Bajazed 之東侵。匆匆還軍而逆之。

帖大者
破破者
得巴兒

帖及太
明祖
之兒

帖將明
木侵
入兒

成吉思汗西征之時。散居裏海東岸之突厥人種。遁避於小亞細亞地方。及阿斯曼 Othman 爲其部長。(元世祖時○西洋紀元千二百八十八年)略小亞細亞之地。建設阿斯曼帝國。即今之土耳其帝國也。阿斯曼之子孫。紹其遺業。國勢益加強大。其曾孫巴者惹得之立也。(明太祖時○西洋紀元千三百八十九年)大破東羅馬帝國。又侵入帖木兒之領土。帖木兒破之於昂葛拉 Angora 遂平定小亞細亞。(明惠帝時○西洋紀元千四百二年)曩者帖木兒之定察合台汗舊土也。爲絕東顧之憂。先通好於明太祖。(洪武二十年○西洋紀元千二百八十七年)爾來兩國之使聘往來相踵。帖木兒今平定四方。欲滅明而一統世界。時脫古思帖木兒之孫本雅失里 Panyasli 來在撒馬兒罕。帖木兒擁之。以恢復蒙古爲口實。遂起東征之軍。明之成祖聞之。於甘肅之方面。大申警戒。帖木兒至訛打兒 Otrar 病死。(永樂三年○西洋紀元千四百

年五)其子孫爭國而起內亂。明幸得免其侵略也。

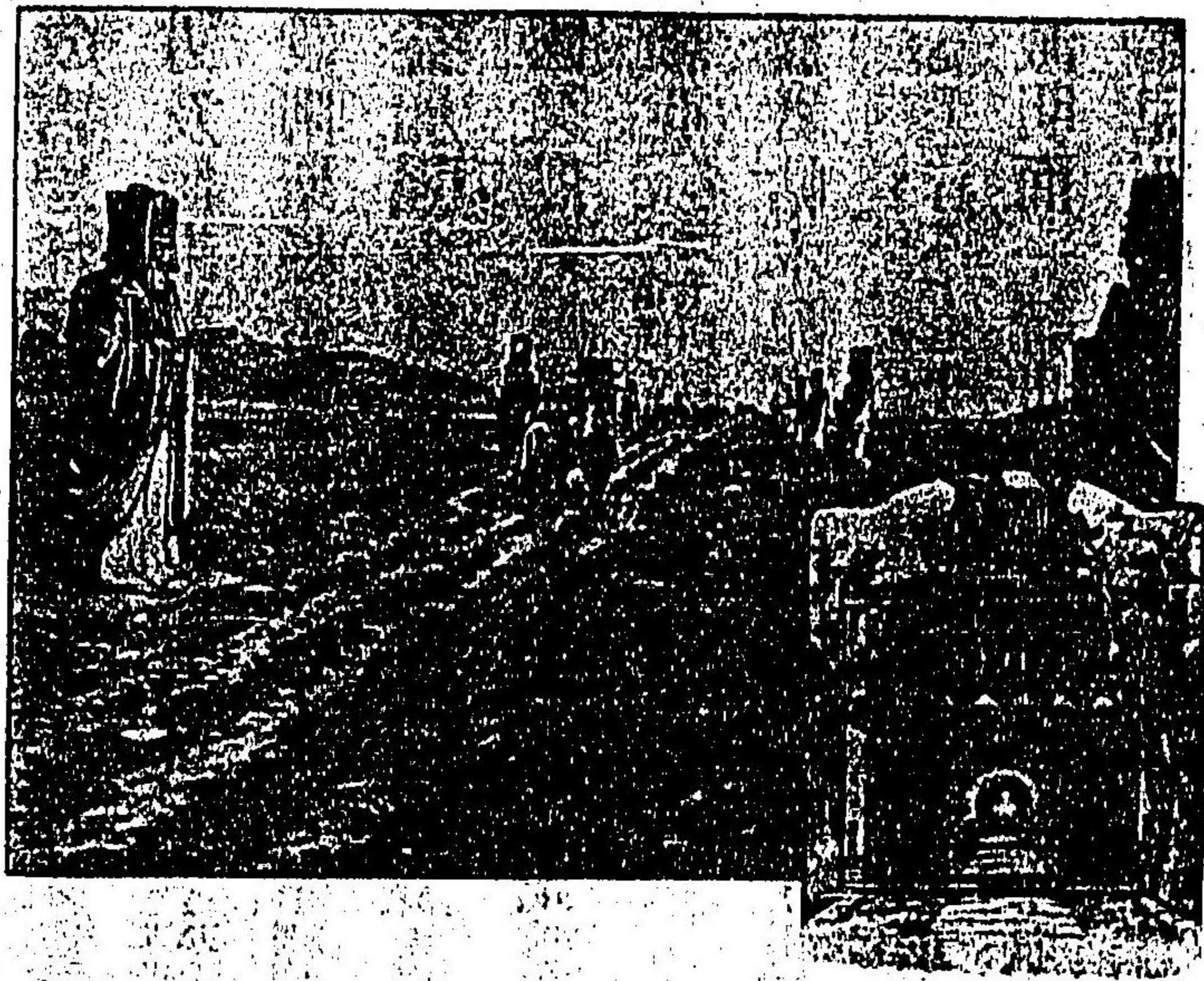

明成祖陵前正門
(近附州平昌府天順省隸直在)

台率韃靼之餘衆。來降於明。

本雅失里歸於蒙古。而稱韃靼。Tatar (與塔兒兒同。韃靼族之總稱也。故)可汗。親任成吉思汗弟朮只之後裔阿魯台。明成祖接本雅失里歸國之報。欲招致之。而不應命。於是自將大軍。擊破本雅失里於斡難河畔。(永樂八年○西洋紀元千四百十年)本雅失里尋斃於反者之手。阿魯

明成祖
征服
韃靼

第十六章 明之內憂外患

宦者
之者
由專
來權

明之衰
微

瓦剌
與刺
起部

初明之太祖。鑑於歷代之成敗。嚴禁宦者之干預政事。成祖之篡立也。德宦者之先為內應。厚信任之。自是宦者浸握政柄。成祖之曾孫英宗(正統)以來。至英宗之曾孫武宗(正德)凡八十年間。國家之大權。多為宦者之所左右也。

加之。自宦者弄權。朝臣爭衆斂於百姓。以厚賄宦者。人民嗟怨。所在盜賊蜂起。諸王謀反者不少。就中寧王朱宸濠尤極猖獗。幸賴王守仁(陽明)之力。得鎮壓之。(武宗時○西洋紀元千五百十九年)守仁紹陸象山之學。盛唱良知之說。風靡一世。世謂之陽明學。及武宗之從弟世宗(嘉靖)立。雖一旦黜斥宦者。釐革弊政。未幾信任佞臣嚴嵩。不顧國政。明之中央政府全腐敗。乘之緬甸、瓦剌、韃靼之諸部。前後擾邊境。

(第一)與瓦剌部之關係 瓦剌 Uyghur 部者。即斡亦剌部也。原服屬

部降長瓦	寇也瓦	部科爾沁	之瓦
鞑脫刺	於先刺	爾沁	衰刺
粗狀部	明入之	沁	微部

於蒙古因元之滅亡。與察合台汗國之衰微。漸得勢。占領外蒙古之西部及天山北路。又屢侵略韃靼部。及脫歡 Togon 爲瓦刺之部長。遂斃韃靼之部長阿魯台。(明英宗時○西洋紀元千四百三十六年)韃靼之一部。遠移於東。建科爾沁 Korchin 部於興安嶺之麓。自餘之韃靼部。悉降於脫歡。脫歡以脫古思帖木兒之曾孫脫々不花 Tuka Baka 爲韃靼之可汗。以收攬人心。脫歡之子也先 Yesen 嗣。爲瓦刺之部長。乘明之衰微。入寇北邊。英宗聽宦者王振之言。親征。大敗於土木。(直隸省宣化府土木堡)被虜。(西洋紀元千四百四十九年)瓦刺之兵直逼北京。于謙等擁立英宗之弟。是爲景帝。(景泰)擊退其兵。瓦刺遂請和。英宗得歸國。

先是脫々不花厭也先之專制。內常相惡。及入寇於明而無功。也先疑脫々不花通款於明。殺之。自稱大元天聖可汗。然未幾斃於反者之手。(明景帝時○西洋紀元千四百五十四年)韃靼部皆離叛。而別立脫々不花之子孫爲可汗。瓦刺

明入長土	漢部喀	速韃
寇俺默	兒及爾	延粗
於答特	部插喀	汗之

部威勢頓就衰微。

(第二) 與韃靼部之關係。本雅失里以來。可汗之威嚴日衰。韃靼之諸部。所在割據。及脫古思帖木兒六世之孫達延 Dayan 爲韃靼可汗。(明憲宗時○西洋紀元千四百七十七年)始復一統諸部。稱大元大可汗。乘明之衰微。侵略河套。(今之鄂爾多斯)之地。又分其漠南漠北之領土。封末子札賚爾 Jai 於漠北蒙古。(古外蒙)爲喀爾喀 Kalika 部。以次子巴爾色 Balsa 統漠南蒙古。(古內蒙)之西半。而以孛孫卜赤 Boci 爲可汗。專領漠南蒙古之東半。以其近接長城之故。稱之爲插漢兒 Chakhar 部。(今之察哈爾部○察哈爾者近接之義也)

巴爾色之子究弼哩克 Gun Belik 世居河套。爲鄂爾多斯 Ordus 部之祖。其弟俺答 Altai 據其北陰山附近之地。爲土默特 Tumed 之祖。俺答誘科爾沁插漢兒之諸部。入寇於明。明將曾銑、周尙文等雖立戰功。皆爲嚴高所疎外而去。直隸、山西、陝西之北邊。委韃靼之剽掠者。二十餘

日朝秀本
豐吉

倭寇之寇
掠沿

明日之本
交與

未久而足利氏衰。倭寇復出沒於朝鮮沿岸。彼此之交通遂絕。及豐臣秀吉興。促朝鮮之來貢。且為伐明之嚮導。皆拒不受命。於是起軍。先伐朝鮮。(明神宗萬曆二十年○西曆一千五百九十二年)時太祖八世之孫宣祖為朝鮮王。大敗而走於義州。(鴨綠江之河口)頻請援兵於明。世宗之孫神宗(高麗帝)應之。與日本交戰。先是。明太祖即位之初。倭寇攻掠山東浙江福建之沿岸。太祖派使於日本。請禁之。而未得要領。於是設防倭衛所於沿海。稍鎮壓之。已而日本大將軍足利義滿遣使於明。請修隣好。明成祖封之為日本國王。爾後足利氏與明交通不絕。邊陲之諸侯。亦各自通好於明。得其勘合符。盛從事於貿易。明之奸商等與官吏結託。屢詒日本商民。以奪掠其品物。日商等憤怨。復侵掠沿海。



倭寇之圖

(明世宗嘉靖二十八年○西曆一千五百四十九年)是時足利氏已衰。四方不逞之輩。頻赴於明。倭寇之勢猖獗益甚。已而俞大猷等擊破倭寇於平海衛。(福建省興化府)其患始熄。然彼等尚占領臺灣。屢出沒於近海沿岸。

當時日本之海賊。建八幡大菩薩之幟。乘小船。因是謂之八幡賊。大抵輕裝。携日本刀。其進退步伐。吹法螺以為號令。動作敏捷。諸國咸其恐怖之。明人記錄謂。倭賊勇而慧。不甚別生死。每戰輒赤體。提三尺刀舞而前。無能捍者。其用兵善埋伏。數遶出我軍後。兩面夾攻。每以寡勝衆。觀此可以察其狀況矣。

倭寇以來。明深惡日本。及其侵朝鮮。神宗發大軍援之。多致敗亡。遂請和於日本。(明萬曆二十四年○西曆一千五百九十六年)然媾和之條件不一致。而日軍復侵朝鮮。未幾秀吉死。日本收軍。朝鮮得免於難。

初明太祖之時。力開言路。無論百官布衣。皆得上書議論國事。及英宗

明者論之
尚政學

大朝明
敗鮮軍
而援

東林黨
及非東林黨
非東林黨
與東林黨
非東林黨
者

以來。宦者佞臣當路。言朝政之得失者頗多。時神宗之皇后無子。欲立其寵姬所生之幼兒。故不定太子。羣臣之諫者。皆得罪。就中顧憲成歸鄉里。會同志之徒于東林書院。託講學以可否朝政。天下學者就之甚多。朝臣之不得志者。亦多附和。而當路之執政者。痛排斥之。於是生東林黨及非東林黨之二派。至終明之世。互相軋轢。已而非東林黨。依賴宦者魏忠賢。而抑壓東林黨。自是魏忠賢之勢愈盛。內外之大權。一歸其手。朝政大壞。內亂外寇。乘之而起。明室遂底於滅亡。

近古史摘要及大事年表

自五代至於清初。約七百年間。是為近古期。此期之中。漢族之勢力。漸就衰微。而塞外諸種族。則日增其勢。滿洲人種先興起。建遼金二國。尋蒙古人種興起。建元國。遂臣服漢族。跨歐亞二洲。而建設空前之一大帝國。元雖享國不甚永。僅百年而瓦解。其後未幾。蒙古人種復建帖木兒帝國於亞細亞之西半。又建莫臥兒帝國於印度。約而言之。則此期可謂為蒙古族極盛時代。今示此期革命之大勢。如左。

近古史摘要及大事年表

自五代至於清初約七百年間。是為近古期。此期之中。漢族之勢力漸就衰微。而塞外諸種族。則日增其勢。滿洲人種先興起。建遼金二國。尋蒙古人種興起。建元國。遂臣服漢族。跨歐亞二洲。而建設空前之一大帝國。元雖享國不甚永。僅百年而瓦解。其後未幾。蒙古人種復建帖木兒帝國於亞細亞之西半。又建莫臥兒帝國於印度。約而言之。則此期可謂為蒙古族極盛時代。今示此期革命之大勢。如左。

五代 北宋 南宋 元 明 清
 契丹(遼) 女真(金) 西夏 蒙古 帖木兒帝國 莫臥兒帝國

年	號	日本紀元	西洋紀元	事	年	號	日本紀元	西洋紀元	事	年	號	日本紀元	西洋紀元	事				
唐玄宗開元元年	一三七三	七一三	大祚榮建渤海國	宋理宗淳和元年	一九〇一	二二四	蒙古軍侵入於歐洲內地	同	寶祐二年	一九一四	二二四	旭烈兀之西征	同	景定元年	一九二〇	二二六	元世祖即位	
宋末帝貞明二年	一五七六	九一六	契丹耶律阿保機稱帝	同	景定元年	一九二〇	二二六	元世祖即位	同	景定元年	一九二〇	二二六	元世祖即位	同	景定元年	一九二〇	二二六	元世祖即位
後唐明宗天成元年	一五八〇	九二〇	契丹滅渤海國	宋度宗咸淳五年	一九二九	二二六	海都稱蒙古大汗	同	同	同	同	同	同	同	同	同	同	同
後唐廢帝清泰三年	一五九六	九三六	新羅亡而高麗一統朝鮮	同	同	同	同	同	同	同	同	同	同	同	同	同	同	同
後晉高祖天福二年	一五九七	九三七	契丹改國號稱遼	宋恭宗德祐元年	一九三五	二二七	馬爾可保羅來中國	同	同	同	同	同	同	同	同	同	同	同
後漢高祖天福二年	一六〇七	九四七	遼太宗滅後晉	宋廢宗景炎元年	一九三五	二二七	南宋亡	同	同	同	同	同	同	同	同	同	同	同
宋太祖建隆元年	一六二〇	九六〇	宋興	宋理宗淳和元年	一九〇一	二二四	蒙古軍侵入於歐洲內地	同	同	同	同	同	同	同	同	同	同	同
宋太宗太平興國四年	一六三九	九七九	宋太宗一統天下	元世祖至元十八年	一九四一	二二八	元入寇日本而大敗	同	同	同	同	同	同	同	同	同	同	同
同	一六四〇	九八〇	交趾獨立	同	二十一年	一九四三	元征緬甸	同	同	同	同	同	同	同	同	同	同	同
同	一六四四	九八四	高麗臣服於遼	同	二十一年	一九四三	元征緬甸	同	同	同	同	同	同	同	同	同	同	同
宋真宗景德元年	一六六四	一〇〇四	宋遼訂和議	同	二十九	一九五二	元征瓜哇	同	同	同	同	同	同	同	同	同	同	同
宋仁宗寶元元年	一六九八	一〇三八	李元昊建西夏國	同	三十一年	一九五四	元世祖死	同	同	同	同	同	同	同	同	同	同	同
同	一七〇四	一〇四四	西夏與宋和	元世宗大德四年	一九六〇	二三〇	耶蘇教徒建寺院於大都	同	同	同	同	同	同	同	同	同	同	同
宋神宗熙寧二年	一七二九	一〇六九	王安石行新法	同	十年	一九六〇	高麗台汗國滅亡	同	同	同	同	同	同	同	同	同	同	同
宋徽宗政和五年	一七五五	一一一五	女真阿骨打稱帝	明太祖洪武元年	一三六八	一三六八	元亡而明興	同	同	同	同	同	同	同	同	同	同	同
同	一七八〇	一一二〇	宋與金同盟	同	二年	一三六九	帖木兒平定中央亞細亞	同	同	同	同	同	同	同	同	同	同	同
同	一七八五	一一二五	遼亡	同	九年	一三六六	托庫多米修為欽察汗	同	同	同	同	同	同	同	同	同	同	同
宋高宗建炎元年	一七八七	一一二七	北宋亡○南宋高宗即位	同	二十五年	一三九二	李成桂為朝鮮王	同	同	同	同	同	同	同	同	同	同	同
同	一七八八	一一二八	南宋都杭州	同	二十八年	一三九五	帖木兒定欽察汗國	同	同	同	同	同	同	同	同	同	同	同
同	一七八八	一一二八	南宋都杭州	明惠帝建文元年	一三五九	一三五九	帖木兒定欽察汗國	同	同	同	同	同	同	同	同	同	同	同
宋寧宗開禧二年	一八六六	一二〇六	蒙古鐵木真稱成吉思汗	同	三年	一三六二	足利義滿通明	同	同	同	同	同	同	同	同	同	同	同
同	一八七二	一二一一	西遼亡	同	四年	一三六二	帖木兒破土耳古	同	同	同	同	同	同	同	同	同	同	同
同	一八七八	一二一八	乃滿屈律敗死	明成祖永樂三年	一四〇五	一四〇五	帖木兒死	同	同	同	同	同	同	同	同	同	同	同
同	一八八〇	一二二〇	花剌子模亡	同	四年	一四〇六	明併吞交趾	同	同	同	同	同	同	同	同	同	同	同
同	一八八四	一二二四	蒙古軍侵入阿羅思	明宣宗宣德二年	一四二七	一四二七	交趾復獨立	同	同	同	同	同	同	同	同	同	同	同
宋理宗寶慶三年	一八八七	一二二七	西夏亡○成吉思汗死	明英宗正統十四年	一四四九	一四四九	達延為韃靼可汗	同	同	同	同	同	同	同	同	同	同	同
同	一八九四	一二三四	金亡	明憲宗成化六年	一四七〇	一四七〇	瓦剌部擒明英宗	同	同	同	同	同	同	同	同	同	同	同
同	一八九六	一二三六	拔都之西征	明世宗嘉靖二十一年	一五四二	一五四二	韃靼俺答寇明	同	同	同	同	同	同	同	同	同	同	同
同	一八九八	一二三八	高麗降於蒙古	明神宗萬曆二十一年	一五九二	一五九二	日本擊朝鮮	同	同	同	同	同	同	同	同	同	同	同

帝號赤努 稱建爾 皇圖哈	大種滿 部之洲 五人	赤努羅愛 爾部親 哈之覺
--------------------	------------------	--------------------

第四編 近世期 歐人東漸時代(自西洋紀元千六百十六年至現時)

第壹章 滿洲之興起

自蒙古一討滅金。滿洲人種之勢力久已沈淪。服屬於元明。赫圖阿拉 Hotoala (今之興京) 附近之滿洲人種。有愛親覺羅 Aishin Gioro 部。及弩爾哈赤 Nuhachu (明神宗萬曆十一年○西曆一千五百八十三年) 始漸強大。當時滿洲人種。大別爲五部。滿洲部。占今之盛京之東北部。覺羅部。實屬之。其東接朝鮮。有長白山部。長白山部之北。拉東海。有東海部。東海部之西北。沿黑龍江。有黑龍江部。滿洲部之北。今吉林之南部。爲



清 太 祖

扈倫部所散在。扈倫部之西。即蒙古之科爾沁 Kortsin 部也。弩爾哈赤先統一滿洲部。尋降扈倫。長白山及科爾沁諸部。遂建國號。謂滿洲。稱皇帝。(明萬曆四十四年○西曆一千六百十六年) 即清之太祖也。

努爾哈齊
明葉赫
赤赫
之軍連合部

扈倫部中有葉赫部。欲抗滿洲。請援於明。明亦恐滿洲之強大。因誘朝鮮。共助葉赫部。而伐滿洲。努爾哈齊逆之。大破連合軍於渾河。(遼河之支流)更進陷明之瀋陽。(明熹宗天啓元年○西洋紀元千六百二十一年)奠都於此。即奉天府也。時東海部已內降。於是滿洲之領土。西濱遼河。東莅日本海。南接朝鮮。北及黑龍江。

滿洲
朝鮮
之降

朝鮮曩得明之援軍。免於國難。故深德之。屢應明而牽制滿洲。及太祖升遐。(明熹宗天啓六年○西洋紀元千六百二十六年)太宗嗣位。先侵朝鮮。時宣祖之孫仁祖。爲朝鮮王。請和於滿洲。已而太宗之經略漠南蒙古也。復通明。襲遼東。太宗自蒙古還。陷其國都城。仁祖遂降於滿洲。受其封册焉。(明莊烈帝崇禎十年○西洋紀元千六百三十七年)

清太宗親征朝鮮。爲城下之盟而還。朝鮮王乃建大清皇帝功德碑於京城東南之南漢山地。盛頌國家再造之洪恩。爾後每年遣派歲幣使。且建設迎恩門及慕華館於京城之西郭外。中國使者至。則朝鮮王迎之於迎恩門。憇於慕華館。而後導入於京城。及中日戰爭後。乃培功德碑。並廢對於中國之一切典禮。

太宗已與朝鮮和。更經略漠南蒙古部。先是究彌哩克及俺答等之勢力振於漠南也。難祖可汗次第衰微。其號令不過僅及於插漢兒部。及卜赤汗五世之孫林丹 Ligdan Khan 汗立。稍恢復可汗之威勢。屢入寇於明。明厚輸歲幣。以媾和。且使防滿洲。自是林丹汗侵入遼東。又負其強盛。頻凌科爾沁鄂爾多斯土默特諸部。此等諸部連合。而迎滿洲之太宗。

滿洲
太宗
之南平

林丹汗逆戰而敗亡。漠南蒙古悉歸滿洲。於是太宗改國號曰清。(明莊烈帝崇禎九年○西洋紀元千六百三十六年)專力侵明。逼山海關。時神宗之孫莊烈帝(崇禎帝)在位。遣吳三桂。率大軍防禦之。

第貳章 明之滅亡

明末之流賊

明世宗以來。外患相繼。至朝鮮之役起。府庫愈乏。頻增加鹽、茶、船舶之稅課。天下頹苦之。皆懷亂志。及李自成樹反旗於陝西。(明莊烈帝時○西洋紀元千六百三十一年)四方流賊響應。遂不可抑制。

自成賊滅李

初明之太祖。分封諸子於要地。以備皇室之藩屏。成祖篡立之後。恐其有倣己者。痛殺諸王之兵力。且當時陝西、山西、河北之兵。概為滿洲防禦。內地之警備頗疎。以故李自成直逼北京。弑莊烈帝。自稱皇帝。(明崇禎十七年○西洋紀元千六百四十四年)明二百七十七年而亡。

北清定江

是時清之太宗崩。子世祖(順治帝)與明將吳三桂相防。及北京沒落。清軍以助吳三桂。而擊李自成。為名。遂定中國之北部。遷國都於北京。莊烈帝之死也。明之遺臣史可法等。擁立神宗之孫福王於南京。以防

係清緬之甸關與

清之南下。然無成功。及清軍平定江南。神宗之孫桂王自雲南遁入緬甸。清軍追之。直逼國都阿瓦。以有住緬之葡萄牙人助戰。一旦引還。緬

甸恐其再侵。遂捕送桂王於清。(世清)

祖順治十七年○西洋紀元千六百六十年

明將鄭成功

鄭成功入臺

明之遺臣。有鄭成功者。父為明人鄭芝龍。母為日本平戶人。明之滅也。奉太祖九世之孫魯王。據廈門。(福建)以圖恢復。不利。遂退保臺灣。先是日本人之剽掠中國沿岸者。占領臺灣。為根據之地。及荷蘭(Dutch)人通商於中國近海。又逐日人而奪之。(明熹宗天啓四年○西洋紀元千六百二十四年)設學校。建寺院。專盡力於文化之輸入。至是鄭成功奉魯王來臺灣。



園人降服於鄭成功之圖及鄭成功之祠
(在臺南府)

清軍降

悉逐荷蘭人。(清世祖順治十八年○西曆一千六百六十二年)又遣使日本乞援兵。當時日本德川

氏執鎖國之方針。事遂不成。未幾魯王鄭成功相尋死。鄭成功之孫鄭

克塽之時。遂降於清。(聖祖康熙二十二年○西曆一千六百八十二年)

世祖崩。(西曆一千六百六十二年)子聖祖(康熙帝)嗣位。世祖之時。明雖已滅亡。其遺族

尙出沒於江南。故封明之降將吳三桂於雲南。

尙可喜於廣東。耿繼茂於福建。以鎮壓之。皆握

其封內兵馬財政之全權。如獨立國。及聖祖之

時。天下無事。憂三藩之強大。竊竊備之。三藩亦

不自安。吳三桂遂誘耿繼茂之子耿精忠。尙可

喜之子尙之信。舉兵反。(聖祖康熙二十二年○西曆一千六百八十五年)

清之二統中國也。從其國俗。下辨髮之令。(世祖順治二年○西曆一千六百四十五年)漢人皆抱

不平。於是響應於三藩。江南一時盡爲反者所有。未幾耿精忠尙之信



聖祖

清聖祖三

降於清軍。吳三桂之孫吳世璠亦窮蹙敗亡。反亂遂全然平定。(聖祖康熙二十九年○西曆一千六百九十二年)

第參章 歐人之東漸

歐人之由東

自蒙古建空前之一大帝國。東西兩洋之交通。頗爲頻繁。黑海沿岸。爲

世界重要之貿易場。及元末明初。土耳其帝國興。而掌握黑海之航海

權。頗阻害歐人之往來。於是可達東洋新航路發見之要端起。加之蒙

古時代遠遊於東方者。咸盛說中國及印度之富庶。或言日本之多金

銀珠玉也。自是歐洲人士之注意於東洋者漸々加多。況當時羅針盤

之使用方開。所謂黑暗時代漸告終。敢爲冒險之意氣風靡一世乎。於

是歐人陸續試遠航而至東洋。就中葡萄牙 Portugal 西班牙 Spain

荷蘭 Holland 英吉利 England 之四國。以荏海長於航術故。先諸國而著

鞭焉。

葡人始於
牙國印度

(第一) 葡萄牙 葡萄牙國王夙獎勵遠航。自明初。頻派舟師於亞非利加沿岸。以圖發見新航路。至明之中世。瓦斯科達加馬 Vasco da Gama 沿喜望峯。而始達於印度之馬拉巴爾 Malabar (明孝宗弘治十一年○西洋紀元千四百九十五年) 自是其國人之航行東洋者頗多。遂略印度西海岸之臥亞 Goa 爲



船乘其及馬加達科斯瓦

葡人始於
牙國印度

西人始於
呂宋占領

其根據地。(明武宗時○西洋紀元千五百十年) 次第建商館於錫蘭及印度東海岸。尋奪滿刺加瓜哇。更東進其航路。出中國近海。(明武宗時○西洋紀元千五百十四年) 建商館於廣東寧波。(浙江) 廈門。更占領阿瑪港。(廣東省之澳門) 爲根據地。(明世宗嘉靖十六年○西洋紀元一千五百三十七年) 又設商館於日本之平戶。盛從事於貿易。明之中世以後。凡百二三十年間。葡萄牙人。殆專有東洋貿易之全權。

(第二) 西班牙 葡萄牙人。經亞非利加之南端。企遠航於東洋之間。西班牙人。試航行於西方。亦欲達東洋。馬則朗 Magellan 者。經亞美利加之南端。始得出於太平洋也。(明武宗正德十五年○西洋紀元千五百二十年) 西班牙王非律布 Philip 二世時。占領呂宋 Luzon 群島。改稱菲律賓。(明世宗時○西洋紀元千五百六十五年) 建馬尼刺 Manila 爲根據地。明神宗時。其國派使。求通商之公許。被葡萄牙人之妨害。不得要領。乃開商館於日本之平戶。以營貿易。且與中國人之貿易。亦盛行於馬尼刺也。

荷質於
蘭易東
人之洋

荷歷荷
牙倒蘭
人葡人

英人
洋營
質營

耶蘇教

(第三) 荷蘭 荷蘭於明神宗萬歷二十四年。始來於東洋。奪錫蘭滿刺加蘇馬答刺等。驅逐葡萄牙及西班牙之商民。尋略瓜哇。建巴他比亞 Batavia 爲其根據地。(明神宗時○西洋紀元千六百十九年)更占領臺灣。(明熹宗天啓四年○西洋紀元千六百二十四年)盛營日本及中國之貿易。未幾日本禁歐洲諸國之通商。獨荷蘭以不傳播耶蘇教故。特許互市於長崎。自明末荷蘭人代葡萄牙人於東洋貿易。尤占重要之地位。

(第四) 英吉利 英吉利人於明萬歷八年。始航於印度。開商館於印度暹羅瓜哇等。尋營貿易於日本之平戶。(明神宗萬歷四十一年○西洋紀元千六百十三年)又來於中國。(明莊烈帝時○西洋紀元千六百三十七年)始通商於廣東廈門。然日本之貿易。爲荷蘭人所妨。中國之貿易。爲葡萄牙人所妨。不能大振。獨於印度。漸增進勢力。遂至壓倒荷蘭。葡萄牙之商人。東西之交通既開。歐人之航行於東洋者愈多。而耶蘇教徒之布教於

漸徙之東



利瑪竇

東方。因以欲再興元以後。一旦廢絕之耶蘇教者。頗不乏其人。殊當時耶蘇教分新舊兩派。舊派頗失勢於歐洲。故其欲恢復之於東洋也甚切。舊派之一部爲惹修依托 Jesuit 派。尤以堅忍不拔聞。至是其教徒陸續向東洋來也。



湯若望

明之中世。(孝宗時○西洋紀元千五百年)舊派之耶蘇教徒。始來於印度。尋以臥亞爲其根據地。盛傳其道於印度。及惹修依托派之範濟各沙未爾 Francisco Xavier 來於臥亞。(明世宗嘉靖二十一年○西洋紀元千五百四十二年)遂航日本。始布其教於京都。周防。豐後地方。後一旦歸臥亞。尋志欲航於中國。中途而死。(嘉靖三十一年○西洋紀元千五百五十二年)其後惹修依托派之利瑪竇 Matteo Ricci (以本利人)來

利瑪竇
建堂於北

耶蘇教
內教
天主教

於廣東為從事於布教者廿年。遂與同志龐迪我 Pantoja (西班牙人) 共入北京。(明神宗萬曆二十八年) 得明神宗之許可。建會堂。嗣後惹修依託派之教徒。多來於中國北部。利瑪竇之死後。龍華民 Longobardi (意大利人) 湯若望 Adam Schall (獨逸人) 等紹其遺業。時或接禁教之嚴命。而此等之教徒。皆以精通歷法。砲術之故。博明廷之信任。未幾其禁遂止。皇族朝臣亦漸漸歸依之。清世祖之入北京也。亦厚用耶蘇教徒。舉湯若望為欽天監。監副。聖祖亦寵用南懷仁 Verbiest (比耳其人) 於是中國之天文。歷法。砲術。測量術等。至一新其面目焉。

惹修依託教徒於中國北部。博朝廷之信任也。其來於中國南部之舊教徒。殊之種々。非難其布教之方法。爭論漸々激烈。聖祖常保護惹修依託派。遂命退去其餘之耶蘇教徒。(康熙五十七年) 至世宗雍正二年。(西洋紀元千七百二十四年) 更下天主教禁制之嚴命。耶蘇教之傳播。於斯一頓挫焉。

焉。

第四章 俄羅斯之東侵

俄羅斯
之宜萬斯
三宜萬斯
察世背
欽三宜萬斯
汗背萬斯

欽察汗
之察分汗

俄羅斯
之諸羅
之欽察
與之
汗與之
係汗與之

葡萄牙。荷蘭以下諸海國。自南方航行於東洋之間。俄羅斯 (元代之阿羅思) 國自北方次第逼於東方亞細亞。自莫斯科公宜萬一世得欽察汗之信任。國勢漸張。及宜萬三世立。(明英宗時) 大半併吞俄羅斯之諸侯。遂背欽察汗。而恢復其獨立。

曩者帖木兒雖擁立科以里惹克為欽察汗。而帖木兒之退軍也。未幾白黨哥里米之兩汗。復相爭奪欽察汗之位。白黨汗之阿蔑多 Ahmed 雖一時為欽察汗。其威令不過僅行於國都薩萊之附近。欽察汗國殆已呈分崩之勢也。

當欽察汗之盛時。俄羅斯之諸侯。歲時奉幣物於薩萊。得其許可。而後世襲領土。又履行納稅就役之義務。彼等終不能忍此拘束。今乘欽察

獨羅亡國欽
立斯及之察
之俄滅汗

汗國分崩之機。宜萬二世誘哥里米汗及其一族之喀山汗 Kasan 同盟。而殺欽察汗阿蔑多(明憲宗時○西洋紀元千四百八十年)於是欽察汗國滅亡。俄羅斯始得恢復其獨立。

之俄後汗方欽
版羅歸國之察
圖斯於前諸地

阿蔑多已敗死。其子孫一族。別建設大斡兒朶 Orda 汗及阿斯坦拉汗 Astrakhan 之二國。常與其仇敵喀山及哥里米相爭。俄羅斯乘之占漁父之利。宜萬四世之時。先滅喀山汗國(明世宗時○西洋紀元千五百五十二年)尋併阿斯坦拉汗國(明世宗時○西洋紀元千五百五十四年)哥里米汗國仰土耳其帝國之保護。以維其國命。至清高宗乾隆四十八年(西洋紀元千七百八十三年)為俄羅斯所併吞。而大斡兒朶汗國。囊討滅於哥里米汗(明孝宗時○西洋紀元千五百二十年)故今哥里米汗國之滅亡也。烏拉爾 Ural 山以西之地。全歸於俄羅斯之版圖。

先是昔班之遠孫庫程 Kuchum 者。據求綿(今之托波爾斯科)號悉畢兒汗 Si bir Khan 屢擾俄羅斯之邊境。時土耳其古人種之一派。有喀薩克 Khos

洲兵喀
入薩
滿克

sak 部住於鈍 Don 河畔。其部酋葉爾瑪克 Yermak 率部下。破悉畢兒汗而略其地。獻之於宜萬四世(明神宗時○西洋紀元千五百八十三年)尋俄羅斯王米哈耶爾 Mikhail 三世。益派遣喀薩克之兵。而經略東方。遂沿黑龍江岸。漸々侵入滿洲之北部。

之尼會
布合楚

是時清之聖祖既平定南方。乃遣彭春。攻喀薩克兵於雅克薩城。(在黑龍江之上)陷之。(康熙二十四年○西洋紀元千六百八十五年)喀薩克兵尋回復之。聖祖送書於俄羅斯之彼得 Peter 一世。議定邊境。兩國使臣遂會合於尼布楚 Nerchinsk (爾什

哈河之中流)清國公使索額圖之護衛甚盛。訂議頗持強硬。舉外興安嶺以南之地。皆為清國所有。(康熙二十八年○西洋紀元千六百八十九年)聖祖新置屯田兵於黑龍江沿岸。以嚴此方面之守備。俄羅斯遂不能南下。

第五章 清之塞外經略

元之世祖拜喇嘛拔思巴為帝師。其後嗣世々總管圖伯特之喇嘛。以

喇紅教喇

喇改宗
教革喀
喇巴

喇嘛達
喇與賴
喇班喇

其衣帽尙紅色。謂之紅教喇嘛。紅教喇嘛者。以密呪爲宗旨。且蓄妻子。其弊害不少。加之元明之間。自受朝廷之尊仰。頗流於華侈驕惰。於是明惠帝時。(西洋紀元千四百年之頃)宗喀巴 Tsoukapa 者始唱革新。排幻術。禁帶妻。組織新喇嘛教。爲紅教之反對。以着黃衣黃帽。故名爲黃教喇嘛。大得世人之歡迎。未幾至與紅教相頡頏。

宗喀巴之死也。(明成祖時○西洋紀元千四百十七年)其最高弟爲達賴

喇嘛 Dalai Lama 居於圖伯特之首府拉撒。(唐代之遷)

總管黃教喇嘛。次高弟爲班禪喇嘛 Panchen

Lama 居於札什倫布 Tashi Lumpo (拉撒副之)

黃教反對紅教。而非認帶妻。故設特異之相續法。謂達賴喇嘛無真死。縱令一旦入寂。其化身者必出現。以濟度衆生也。故一達賴喇嘛入寂時。國中必產一小兒。即搜出而認爲化身者。以爲達賴喇嘛。



宗喀巴

黃教之
傳播之

紅教之
黃爭兩

若遇同時生者數人。則各以其名。納於金瓶中。抽籤而決定之。

第三世達賴喇嘛有高德。得土默特酋俺答之歸依。自是黃教次第傳播內外蒙古及天山北路。紅教喇嘛嫉妬之念甚。遂引拉達克 Ladak

之酋長藏巴 Tsampo 汗圖抑壓黃教。第五世達賴喇嘛招致衛拉 Uyera

部之和碩 Hoshio 部長固始汗 Gushi Khan 擊破之。紅教喇嘛敗而退

去於不丹 Bhutan 泥波爾 Nepal 地方。圖伯特全土遂歸黃教。(明莊烈帝時○西洋紀元千六百四十四年)

和碩部據青海地方。爲黃教之保護者。遂掌握圖伯特之兵權。

衛拉(明代之瓦剌)部也。先之死後。久不能振。明末清初。乘蒙古諸部之衰微。

復漸強大。當時衛拉部更分爲四小部。一曰準噶爾 Djungar 部。居伊犁。

一曰都爾伯特 Torbets 居厄爾齊斯 Irish 河上。一曰土爾扈部 Turguts

居塔爾巴哈臺 Tarbagatai 附近。一曰和碩部。居烏魯木齊 Urumtsi (今迪化府)

和碩伯都
特圖兵

之東南就中準噶爾部尤強遂服屬土爾扈都爾伯部及噶爾丹

喀爾喀
之及之什
興和我噶



選定喇嘛之圖

Idan 爲其部長。(清聖祖康熙十
二年○西洋紀
元千六百
七十三年)斃和碩部代握圖伯
特之兵權又併天山南路
喀什噶爾汗黑的兒火者之
後裔久君臨天山南路此間
和卓 Khodja (回教之
導師)之自中
央亞細亞移住於天山南路
者頗多彼等得喀什噶爾汗
之尊信受領土而威勢日強
喀什噶爾汗之衰微也代掌
握天山南路之政權。(明神宗時
○西洋紀

噶爾丹
南香爾
路天丹

元二千五百
九十年之頃)然其間生黑山白山兩派相攻爭噶爾丹援白山派擊破黑
山派。(清聖祖康熙十七年○西
洋紀元千六百七十八年)爾後八十年間天山南路常爲準噶爾部所
羈縻。

噶爾丹已征服天山南路青海圖伯特遂引兵東擊喀爾喀部於外蒙
古於是與清起衝突焉。

喀爾喀
之爾
三喀

喀爾喀部爲鍵紐可汗達延之末子札賚爾 Jai 之封地後更分爲三
部札薩克圖汗 Jassaku Khan 在西部有杭愛山 Khangai 附近一帶

土謝圖汗 Tushiyetu Khan 在中部占土拉 Tula 河流域車臣汗 Setzen

汗在東部領克魯倫 Kelen 河流域喀爾喀部之西則衛拉部也以

兩部之土壤相接素不相善今也噶爾丹大舉侵入喀爾喀部。(清聖祖康
熙二十七年

年○西洋紀元千
六百八十八年)三汗之部落土崩而東奔遂仰於清之保護。

清聖祖諭噶爾丹收兵不聽命尙擾漠北聖祖遂起軍親征大敗之於

噶爾丹
喀入爾
部喀丹

清助喀爾喀部
破喀爾喀部
丹內丹破喀爾
古於內丹破喀
版於古內丹破

清聖祖
伯特圖
占領圖
伯特圖

昭莫多 Chomodo (土拉河) 其從子策妄阿拉布坦 Tse Wang Rabdan 乘之反於伊犁。噶爾丹腹背受敵。遂自殺。(聖祖康熙三十六年○西洋紀元千六百九十七年) 聖祖收阿爾泰 Altai 山以東之地。留守兵於科布多 Kobdo。還軍曩科爾沁部及漠南蒙古部已歸於清。今以喀爾喀部亦內降。故內外蒙古之地悉列清之版圖焉。

噶爾丹之敗死也。和碩部長固始汗之孫拉藏汗 Latsan Khan 者得聖祖之後援。入圖伯特。一時恢復父祖之遺業。然圖伯特之喇嘛等不服之。反通款於策妄阿拉布坦。策妄阿拉布坦乘機入圖伯特。而殺拉藏汗。聖祖聞變。派大軍。擡準噶爾兵。且誅戮與準噶爾呼應之喇嘛。新擁立第六世達賴。(康熙五十九年○西洋紀元二千三百八十年) 自是清之威勢壓圖伯特。及聖祖升遐。世宗嗣。(雍正元年○西洋紀元千七百二十四年) 時拉藏汗之從弟羅卜藏丹津 Lobdzang Dandzin 者擾青海地方。世宗平定之。(雍正二年○西洋紀元千七百二十四年) 遂置駐藏大臣。(圖伯特亦有西藏之稱。故云駐藏)

於拉撒。又置西寧辦事大臣於西寧。於是青海圖伯特之地全歸於清之版圖。

三顏部
策凌部
顏音部
長部

高宗
定宗
爾定部
準宗
噶平

準噶爾部之策妄阿拉布坦。失敗於圖伯特以來。常抱復讐之志。與子噶爾丹策零 Galdan Chering 屢侵入喀爾喀部。常為土謝圖汗之族策



凌所擊退。終無成功。世宗賞策凌之功。命為二音諾顏 Sain Noyan 部長。領色楞伽 Shelenga 河之流域地。於是喀爾喀部始分為四大部。(雍正三年○西洋紀元千七百二十五年)

噶爾丹策零之死也。有內亂。阿睦爾撒納 Amursana 者來奔於清。而言準噶爾部之可伐。(高宗乾隆二十年○西洋紀元千七百五十五年) 時世宗已崩。(西洋紀元千七百三十五年) 高宗(乾隆帝) 在位。發大軍。與阿睦爾撒納戮力。討滅準噶爾部。阿睦爾撒納因

阿拉伯
陸納之
亂

其功。遂領伊犁。更欲總管衛拉四部。高宗懲於噶爾丹一族之跋梁。不許之。於是彼待清軍之東歸。誘天山南路之和卓等。而舉兵於天山北路。

天山路
卓爾
陸納
阿和南
之

曩準噶爾部之有內亂也。黑山派之和卓等。圖獨立。悉逐準噶爾之守兵。及阿睦爾撒納領伊犁。擊破黑山派。而擁立白山派之布羅尼特 Bahtanudin。故布羅尼特助阿睦爾撒納抗朝命。高宗遣兆惠等討斃阿睦爾撒納而平定天山北路。(乾隆二十二年○西洋紀元千七百五十七年)更入天山南路。布羅尼特連敗。遂斃死於巴達克山 Badakshan。(乾隆二十五年○西洋紀元千七百六十年)於是天山南北兩路之地。全歸於清之版圖。清之國威大振於葱嶺以西。而浩罕 Khand Khan 諸國亦來貢矣。

第六章 清之西南方經略

聖祖以來。世宗高宗之間。雖從事於西北方之經略。亦不忽西南之方

清之
西南
方

面。抑雲南貴州四川之地。歸清之版圖最晚。尋有吳三桂之亂。乘清威之未遍。其地之士蠻往往擾邊。高宗時。大小金川之蠻。起亂於四川。高宗平定之。(乾隆四十一年○西洋紀元千七百七十六年)自是雲南貴州之士蠻皆歸順。緬甸暹羅廓爾喀安南諸國亦來貢矣。

暹羅
建國
緬甸
新籍
緬甸

日本
及
山田
政人
政人
之
根

(第一)與緬甸及暹羅之關係 緬甸王莽端體之死後。國勢漸不振。白古 Pegu 部乘之而離畔。遂陷其國都阿瓦。(清高宗乾隆十六年○西洋紀元千七百五十年)木疏 Muthsobo。(在阿瓦之北六十哩)之部長壘籍牙。回復阿瓦。建新緬甸國。征服白古部。尋又伐暹羅。曩者暹羅雖一旦脫緬甸之羈絆。其國之王位。多兄弟相及。故內亂不絕。而外國人之流寓其地者。多投機而占勢。明末。(西洋紀元千六百二十年之頃)有日本人山田長政者。率滯在暹羅之日本人。勤王事。暹羅王賞其功。為貴族。以王女妻之。其後凡五十年而希臘人名華爾根 Phaulcon 者來暹羅。

