

790.498

# NUMISMATIQUE

## DU MOYEN-AGE,

CONSIDÉRÉE SOUS LE RAPPORT DU TYPE,

PAR JOACHIM LELEWEL.

### ATLAS

COMPOSÉ DES TABLES CHRONOLOGIQUES ET DES PLANCHES NUMISMATIQUES,

OUVRAGE PUBLIÉ PAR JOSEPH STRASZEWICZ.



PARIS,

CHEZ L'ÉDITEUR, RUE DU COLOMBIER, N° 3, ET A LA LIBRAIRIE POLONAISE, RUE DES MARAIS-SAINT-GERMAIN, N° 17 bis.

IMPRIMERIE DE BOURGOGNE ET MARTINET, SUCCESSIONS DE LACHEVARDIÈRE, RUE DU COLOMBIER, N° 30.

1835.

# NUMISMATIQUE

## DU MOYEN-AGE,

CONSIDÉRÉE SOUS LE RAPPORT DU TYPE,

PAR JOACHIM LELEWEL.

## ATLAS

COMPOSÉ DES TABLES CHRONOLOGIQUES ET DES PLANCHES NUMISMATIQUES,

OUVRAGE PUBLIÉ PAR JOSEPH STRASZEWICZ.

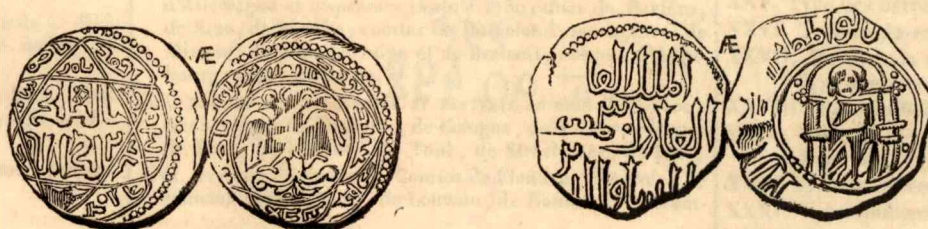

PARIS,

CHEZ L'ÉDITEUR, RUE DU COLOMBIER, N° 3, ET A LA LIBRAIRIE POLONAISE, RUE DU MARAIS-SAINT-GERMAIN, N° 17 bis.

IMPRIMERIE DE BOURGOGNE ET MARTINET, SUCCESSIONS DE LACHEVARDIÈRE, RUE DU COLOMBIER, N° 30.

1835.

Biblioteka  
Szkoly Nar. Polskiej  
w Białymostku



# TABLES CHRONOLOGIQUES

## CONTENANT :

### I.

#### LA SUCCESSION DES DIFFÉRENS PRINCES QUI ONT BATTU LA MONNAIE DU MOYEN-ÂGE.

- I. DISSOLUTION DE L'EMPIRE D'OCCIDENT (400-550). Empereurs d'Orient, d'Occident; rois des Ostrogoths en Italie, des Wisigoths et des Suaves en Espagne, des Francs et des Bourguignons en Gaule, des Vandales en Afrique.
- II. LES SIÈCLES DES MÉROVINGIENS (550-750). Empereurs d'Orient; papes de Rome; rois des Lombards en Italie, des Wisigoths en Espagne, des Francs; *monétaires*.
- III. DISSOLUTION DE L'HEPTARCHIE ANGLO-SAXONNE (700-990). Rois de France, de Kent, de Mercie, d'Estangie, de Wessex, de Northumbrie; *monétaires*.
- IV. DOMINATION DES DANOIS EN ANGLETERRE (990-1042). Rois d'Angleterre, de Dublin, de Danemark, de Suède, de Norvège; duc de Bohême, rois de Pologne.
- V. LE NORD ET L'ORIENT DE L'EUROPE (1000-1400). Rois de Danemark, de Norvège, de Suède; *empereurs*; rois de Bohême, de Hongrie, de Pologne.
- VI. ORIENT. *Khalifs* Ommiâhs et Abbassides; émirs de Samanides; empereurs d'Orient.
- VII. CARLOVINGIENS (750-987). Rois de France, de Bourgogne, de Lotharingie, de Germanie, d'Italie; *empereurs*; papes de Rome; ducs de Bénévent et de Naples.
- VIII. BARONS DE FRANCE (888-1400). Les Capets rois de France, ducs de France, de Normandie; comtes d'Anjou, du Maine, de Châlons-sur-Saône, de Mâcon; ducs d'Aquitaine, comtes de Toulouse.
- IX. BARONS DE FRANCE (888-1400). Comtes de Champagne, de Chartres et de Blois, de Vendôme, du Perche et de Châteaudun; ducs de Bretagne; comtes de Penthièvre et de Guingamp.
- X. PRÉLATS BARONS DE FRANCE (888-1400). Archevêques de Rheims; évêques de Meaux, de Laon, de Noyon, de Châ-

lons-sur-Marne, de Langres, de Beauvais, abbés de Corbie.

- XI. BARONS DE FRANCE (950-1400). Comtes de Ponthieu; seigneurs de Châteauroux, de Gien, de Donzi, de Saint-Aignan; comtes d'Auxerre et de Nevers, de Tonnerre; sires de Bourbon; ducs de Bourgogne; comtes de Provence jusqu'à 1480.
- XII. BARONS DE FRANCE (800 et 900-1400). Comtes de Périgord, de la Marche; vicomtes de Limoges, de Turenne; archevêques de Narbonne; vicomtes de Narbonne; comtes et vicomtes de Carcassonne; évêques de Carcassonne.
- XIII. ÉTATS DES CROISÉS EN ASIE (1097-1250). Comtes d'Édesse et de Tripolis; duc d'Antioche; rois de Jérusalem et de Chypre jusqu'à 1480; empereurs Grecs et Latins à Constantinople; ducs d'Athènes et de Thèbes.
- XIV. ALLEMAGNE, ROIS, EMPEREURS, DUCS (888-1500). Rois d'Allemagne et *empereurs* jusqu'à 1150; ducs de Bavière, de Saxe, de Souabe; comtes de Hameland; markgraves de Missnie; ducs de Lorraine et de Brabant; évêques d'Augsbourg; papes de Rome.
- XV. PRÉLATS DE LA LORRAINE ET DES PAYS DU RHIN (888-1400). Archevêques de Mayence, de Cologne, de Trèves; évêques de Metz, de Verdun, de Toul, de Strasbourg, de Bâles.
- XVI. PAYS-BAS (900-1400). Comtes de Flandre, d'Artois, de Hainaut, de Hollande, de Louvain, de Namur, de Luxembourg, de Limbourg.
- XVII. PAYS-BAS (900-1400). Évêque d'Utrecht, de Liège, de Cambrai; comtes de Gueldre, de Saint-Paul, de Loos, de Chin; seigneurs de Herstal, de Perwez; rois et *empereurs* d'Allemagne depuis 1150 jusqu'à 1400; rois d'Angleterre.
- XVIII. L'ITALIE ET L'ESPAGNE (1000-1500). Papes de Rome depuis 1118 jusqu'à 1450; patriarches d'Aquilée et doges de Venise depuis 888 jusqu'à 1400; rois de Naples, de Sicile, d'Arragon, de Leon et de Castille.
- XXXVII. ALLEMAGNE, PRÉLATS, SEIGNEURS DE WESTPHALIE. Évêques de Würzburg, de Paderborne, d'Osnabrück, de Munster; abbés de Corvey; comtes d'Altena, de Mark, de Berg, de Clèves, de Juliers; seigneurs de Heinsberg.

### II.

#### LES CHANGEMENTS ARRIVÉS DANS LE TYPE DES DIFFÉRENTES MONNAIES DU MOYEN-ÂGE.

- XIX. Type Wisigoth (567-711).
- XX. Analyse du type royal des Mérovingiens (534-757).
- XXI. Résultats probables, tirés de l'analyse du type Mérovingien (550-752).
- XXII. Type carlovingien en France (752-987).
- XXIII. Type italique, depuis la chute des Lombards jusqu'à la domination des Allemands (733-965).
- XXIV. Type des Capets (987-1400).
- XXV. Type des barons de France (888-1400).
- XXVI. Type anglo-saxon (664-1060).
- XXVII. Durée de la monnaie heptarchique (664-960). Type anglo-normand (1066-1200).
- XXVIII. Type de Bohême (980-1305).
- XXIX. Type de Hongrie (1000-1301). Type de Cologne (1020-1400).
- XXX. Type de Trèves (964-1400).
- XXXI. Type épiscopal de Metz (990-1400).
- XXXII. TABLEAU de variétés de croix, de couronnes, de portraits.
- XXXIII. *Portraits*, explication du tableau XXXII.
- XXXIV. *Couronnes*, explication du tableau XXXII. *Graphique*, alphabets et caractères.
- XXXV. *Graphique*, explication des caractères et des alphabets du tableau XXXIV.
- XXXVI. *Croix*, explication du tableau XXXII.
- XXXVIII. Supplément aux noms de lieux où les monétaires des Mérovingiens fabriquaient la monnaie (voyez 1<sup>re</sup> partie, p. 79 et suiv.).
- Explication des monnaies figurées sur les titres de l'ouvrage.



## DISSOLUTION DE L'EMPIRE D'OCCIDENT.

Tab. I.

EMPEREURS D'ORIENT.	EMPEREURS D'OCCIDENT.	ROIS DES OSTROGOTHS.	ROIS DES WISSIGOTHS.	ROIS DES SUEVES.	ROIS DES FRANCS.	ROIS DES BOURGUIGNONS	ROIS DES VANDALES.
395 Arcade.	395 Honorius. Constantin 407. Constant 409. Attal 409. Maxime 409. Jovin 411. Heraclien 413. Constance 421. Jean 423.	EN ITALIE.	EN ESPAGNE.	EN ESPAGNE.	EN GAULE.	EN GAULE.	EN AFRIQUE.
408 Théodose II.	425 Valentinien III. 455 Petrone Maxime. 455 Avitus. 457 Majorien. 461 Sévère. 465 <i>Interregne.</i> 467 Anthème. 472 Olybre. 473 Glycère. 474 Jules Nepos. 475 Romulus Augustule. 476 Odoacre, <i>roi des Herules.</i> 493 <i>Ostrogoths.</i>		382 Alaric.  411 Ataulphe. 415 Sigeric. 415 Wallia. 420 Theodoric.  451 Thorismond. 452 Theodoric II.  466 Evaric ou Euric.    484 Alaric.  507 Amalaric.  532 Theuda.  548 Theudegisile. 549 Agila. 552 Athanagild.  567 Liuba. 568 Leuvigilde.	400 Hermeneric.  441 Rechila. 448 Rechiaire. 457 Fronton. 458 Maldras. 460 Frumaire. 464 Renismond.  <i>Anonymes.</i>	418 Theodemer.  MÉROVINGIENS. 427 Clodion. 448 Mérovée. 458 Childeric.  481 Clovis.  METZ. 511 Thierry. 534 Theodebert. 548 Theodebald. 555 . . . . .  ORLÉANS. 511 Clodomir. 524 . . . . .  PARIS. 511 Childebert. 558 . . . . .  SOISSONS. 511 Clotaire. 562 <i>Ses enfans.</i>	373 Godegisile. 405 Gondicaire.    436 Gonderic.   467 Chilperic.    491 Gondebaud. et Gondemar. 500 Godegisile. 517 Sigismond. 523 Gondemar. 534    553 <i>Les Francs s'emparent de la Bourgogne.</i>	429 Genseris.     476 Huneric.  484 Gundebaud ou Gunthamund. 496 Trasamund. 523 Hilderic. 530 Gilimer. 534 <i>Empire d'Orient.</i>
450 Marcien.	491 Anastase. 518 Justin. 527 Justinien.	493 Theodoric le grand.  526 Amalasanthe. 526 Athalaric. 534 Theodat. 536 Vitiges. (Matasanthe). 540 Theobald ou Hildebald. 541 Erarie. 541 Totila ou Baduella. 552 Teias. 559 <i>Empire d'Orient.</i>		550 Cariaric.  559 Theodomir.  570 Mir. 582 Eboric. 583 Andica. 585 <i>Wissigoths.</i>			
457 Léon.	493 <i>Ostrogoths.</i>						
Ardabure 468.							
474 Léon le jeune. 474 Zénon.							



EMPEREURS D'ORIENT.	PAPES A ROME.	ROIS DES LOMBARDS.	ROIS DES WISSIGOTHS.	ROIS DES FRANCS.			
527 Justinien.	537 Vigile.	EN ITALIE.		481 Clovis. METZ.	ORLÉANS.	PARIS.	SOISSONS.
	555 Pelage. 560 Jean III.		552 Athanagild.	511 Thierry. 534 Theodebert. 548 Theodebald. 555. . . . .	511 Clodomir. 524. . . . .	511 Childebert. 558. . . . .	511 Clotaire.
565 Justin II.	574 Benoit Bonose. 578 Pelage II.	568 Alboin. 573 Clephe.	567 Liuba. 568 Leuvigilde.	531 Sigebert.	ET BOURGOGNE. 561 Gontram.	561 Cherebert ou Caribert. 567. . . . .	561 Chilperic.
578 Tibère II. 582 Maurice.	590 Grégoire le grand. 604 Sabinien.	584 Autharis. 591 Angilulfe.	586 Reccared.	575 Childebert II.	593. . . . .		584 Clotaire II.
602 Phocas.	606 Boniface III. 607 Boniface IV. 614 Deusdedit. 617 Boniface V. 625 Honorius. 640 Severin. 640 Jean IV. 642 Theodore. 649 Martin. 654 Eugène. 657 Vitalien. 672 Deodat. 676 Domnus. 678 Agathon. 682 Léon. 684 Benoit II. 685 Jean V. 686 Conon. 687 Sergius. 701 Jean VI. 705 Jean VII. 708 Constantin. 715 Grégoire II. 731 Grégoire III. 741 Zacharie.	615 Adoald. 625 Arioald. 636 Rotharis. 652 Rodoald. 653 Aripert. 661 Pertharit et Godebert. 662 Grimoald. 671 Pertharit. 686 Cunibert. 700 Luitpert. 701 Ragimbert. 701 Aripert II. 712 Ansprand. 712 Luitprand. 744 Hildebrand. 744 Rathis. 749 Astolphe. 756 Didier. 774. . . . .	601 Liuba II. 603 Witteric. 610 Gondemar. 612 Sisebut. 620 Reccared II. 621 Swintilla. 631 Sisenand. 636 Chintilla. 649 Recesvind. 672 Wamba. 680 Erviga. 700 Witiza. 710 Roderic. 711. . . . . <i>Maures.</i>	596 Theodebert II. 612. . . . . 628 D a g o b e r t. 638 Sigebert II. 656. . . . . 660 Childeric II. 674 Dagobert II. 680 Martin et Pépin Heristal. (687 bataille de Testri) 691 Clovis III. 695 Childebert III. 715 Charles Martel. 741 Carloman et Pépin le bref. 746 Pépin le bref seul.	596 Thierry II. 613. . . . . 630 Charibert II dans le pays de la Garonne. NEUSTRIE ET BOURGOGNE. 638 Clovis. 656 Clotaire III. 670 Thierry III. 691 Clovis III. 695 Childebert III. 711 Dagobert III. 715 Chilperic II. 720 Thierry IV. 737 Interrègne. 742 Childeric III. 752. . . . .	Monétaires dont le temps est déterminé. 565 Telfe à Javouls. Maximin à Bagnols. 585 Baudulf à Autun. 613 Mudelen à Châlons-sur-Saône. 620 Abbon à Limoges. 630-641 Eloi à Paris. 630-635 Ebreghisil à S. Denis. 641 Thillo à Paris. 656-670 Ansoald et plusieurs autres à Metz, et les autres à Sarrebourg, à Charpagne, à Bodesse, à Marsal, à Mousson, à Moyenvic. 691 696 Bertoald à Douzi. 711-715 Theopolen à Riéodun. Fravar à Kiersi.	
(La suite voyez t. VI.)	(La suite voyez t. VII.)						



## DISSOLUTION DE L'HEPTARCHIE ANGLO-SAXONNE.

Tab III.

FRANCE.	KENT.	MERCIE.	ESTANGLIE.	WESSEX.	NORTHUMBRIE.	MONÉTAIRES
638 Clovis II.	664 Egbert.	659 Wulfer.	654 Ethelther.	673 Censu.	670 Egfrid.	Qui fabriquaient la monnaie à plusieurs rois.
656 Clotaire III.	673 Lothaire.	675 Ethelred.	656 Ethelwald.	et Esgwin.	685 Alfred.	
670 Thierry III.	685 Edric.	704 Cenred.	664 Aldwulf.	. . . Centwin.	705 Osred.	
691 Clovis III.	687 Widred et Swabert.	709 Ceolred.	680 Alfwald.	685 Ceadwalla.	717 Cenred.	
695 Childebert III.	695 Widred <i>seul</i> .	716 Eadwald.		689 Ina.	719 Osric.	
711 Dagobert III.	727 Ethelbert.			726 Ethelheard.	730 Ceolwulf.	
715 Chilperic II.	et Eadbert.	737 Beornred.		741 Guthred.	737 Edbert.	
720 Thierry IV.	748 Ethelbert <i>seul</i> .	737 Offa. X	749 Beorne.	754 Sigebert.	758 Osulf.	
737 <i>Interrègne</i> .			et Ethelred.	755 Cynewulf.	759 Adelwald mollo.	
742 Childeric III.	760 Alric.	(Cuindreth, <i>reine</i> .)			765 Alhred.	762-791 Janbert, <i>archevêque de Cantorbery</i> .
752 Pepin.		(786 Egbert, <i>associd</i> .)	. . . Ethelbert.	784 Brithric.	774 Ethelred.	791-804 Adelard, <i>archevêque de Cantorbery</i> .
768 Charlemagne.					779 Alfwald.	796 Lulla mercien.
	794 Edbert.	796 Cenwulf.	793 <i>Petits rois</i> .		789 Osred.	796 819 Ceolhard mercien.
	798 Cudred. X	819 Cenelm.			790 Ethelred <i>rétabli</i> .	
	805 Baldred.	819 Ceolwulf.			795 Osbald.	
814 Louis le débonnaire.	819. . . . .	820 Beornwulf.	. . . Beormiric.	802 Egbert.	796 Eardulf. X	804-829 Wilfrid, <i>archevêque de Cantorbery</i> .
		824 Ludica.	. . . Ethelwerd.		806 Elfwald.	
840 Charles le chauve.	838 Athelstan.	825 Wiglaf.		837 Ethelwolf.	810 Eanred. X	830-871 Ceolnoth, <i>archevêque de Cantorbery</i> .
		839 Berthulf.	857 S. Edmund. XXX		827 Ethelred.	
	852. . . . .	852 Burhed.	870 <i>Les Danois</i> .	858 Ethelbald.	840 Redulf. X	857 Eadmund, Ednel, <i>estangliens</i> .
	858 Ethelbert.		878 Guthrum.	860 Ethelbert.	845 Osbert. X	
877 Louis le bégue.	860. . . . .	874 Ceolwulf.	890 Eoric.	866 Ethelred. X	857 Ella.	
879 Louis et Carloman.		<i>Les Danois</i> .		871 Alfred le grand.	866 Egbert.	
					Ricsig, Danois.	889-923 Plegmund, <i>archevêque de Cantorbery</i> .
884 Charles le gros.					872 Egbert.	
888 Eudes.				901 Edward l'ancien.	876 Halfdan, Danois.	
896 Charles le simple.					883 Guthred.	900 Bernwald à Oxford.
					894 Osbert, Danois.	Cudberht, Wulfred, Edered.
					902 Ricsig, Danois.	
922 Robert.		910 Ethelred.			903 Reginald et Niel, Danois.	
923 Raoul.		912-918. . . . .			910 Eardwulf.	925 Wulfneard à Winchester.
					914 Sihtric.	
936 Louis d'outre-mer.				925 Athelstan. X	918 Regnald.	
					926 Guthferd.	
					927 Anlaf, Norvégien. X	
					944 Anlaf.	
					948 Edmund.	941 Deorulf à Leicester. Grimwald à Londres.
					947 Anlaf <i>revient</i> .	946 Leofric.
					948 Eric.	946-978 Manna à Totan ?
					953 Oswulf, <i>comte</i> .	955 959 Heriger, Unbein, Thurnod, Boieain, à Cantorbery.
954 Lothaire.		956 Edgar.		955 Edwy.	956 Edgar.	
				959 Edgar.		975-978 Alfsig à Wint., Ethered à Londres.
				975 Edward le martyr.		978 Alnstan à Londres.
				978 Ethelred.		



ANGLETERRE.	DUBLIN.	DANEMARK.	SUÈDE.	NORVEGE.	BOHEME.	POLOGNE.	MONÉTAIRES CONTEMPORAINS.
975 Edward le martyr.	Anlaf.	935 Harald blaaland.	940 Eric seghersell.	970 Harald.	938 Boleslav I. 967 Boleslav II.	962 Mecislav.	973-978 Ealfsig à Wint. 973-995 Ethered à Londres. 978 Alnstan à Londres.
978 Ethelred.	. . . Glumain ou Glu- niarand.		980 Olaus skotkonnung.	978 Hakon.			
	989 Sitric.	985 Swen.					
(995 Swen et Olaus).				995 Olaus.		992 Boleslav le grand.	vers 995 Thorstan à York; Elfnoth à Ex- ester; Osulf à Lon- dres.
1004 Swen.				1000 Swen.	999 Boleslav III.		995 - 1042 Godwine à Londres.
1015 Ethelred revient.	. . . Ethelred.	1015 Canut le grand.		1011 Olaus II.	1003 Jaromir.		
1016 Edmond.	. . . Canut le grand.				1012 Udalric.		1016 - 1036 Edwold à Londres.
1017 Canut le grand.	. . . Sitric rétabli.		1018 Anund Jacques kol- brenner.	1019 Canut le grand.			1016-1017 Alfwine Go- dric, Leofric, Wulf- wine, Edwine, Ed- ward, Edsige, et Leof- wine à Londres; Leof- wine à Leicest.; Wul- fric à Linc.; Hune- wine à Exest.; Leof- wine à Hamp.; Su- nulf et Cetel à York; Fereman à Dublin.
	1029 Anlaf.			1031 Swen.		1025 Mecislav II.	1036-1039 Leofwine à Lincoln.
1036 Harald.	1035 Sitric II.	1036 Hardicnut.	1035 Anund slemme.	1036 Magnus le bon.	1037 Bracislav I.	1034 <i>Interregne.</i> (Maslav).	1036 1042 Leofstan et Alfwine à Lond.; Arn- grim, Grimulf, Elfnan, et Othgrim à York; Leofric à Stamf.; Swe- ting à Dorchester.
1040 Hardicnut.			1037 Hakon le rouge.			1040 Kazimir le restau- rateur.	1042 Elfwerd à Londres; Leofric, à Stamf.
1042 Edward le confes- seur.	1042 Anlaf II.	1042 Magnus le bon.					
		1047 Swen II Estritsen.	1054 Stenkil le jeune.	1055 Harald.	1055 Spitigneu.		
1066 Harald II.	1066 Gothric Crovan.		1059 Ingeld.	1066 Olav.	1061 Vratislav.	1058 Boleslav le hardi.	
1066 Guillaume le con- quérant.		1074 Harald.	1064 Helsten.	1070 Magnus II.			
	1076 Godfrid Meranagh.	1080 Canut IV.					
1087 Guillaume le roux.		1086 Olaus.	1080 Philippe.			1080 Vladislav Herman.	
	1095 Moriertach.	1077 Harald le simple.					
1100 Henri I. (La suite voyez t. XXI.)		1095 Eric le bon.	1110 Ingo.	1110 Magnus III.	1095 Conrad. 1095 Bracislav II. 1106 Borziwoi.	1102 Boleslav III.	
		1105 Nicolas.					



DANEMARK.	NORVEGE.	SUEDE.	EMPEREURS.	BOHEME.	POLOGNE.	HONGRIE.	
980 Swen. 1015 Canut le grand. 1036 Hardicanut. 1042 Magnus le bon. 1047 Swen Estritsen.	1000 Swen. 1011 Olaus. 1019 Canut le grand. 1031 Swen II. 1036 Magnus le bon.  1055 Harald II. 1066 Olaus. 1070 Magnus II.  1110 Magnus III.  1138 Harald III. 1143 Magnus III.  1158 Ingo. 1176 <i>Interregne</i> . 1180 Magnus IV sverer.  1232 Haquin tyran.   1263 Olaus.  1280 Eric.  1300 Haquin. 1315 Magnus V. 1326 Haquin. 1328 Magnus VI.  1369 Olaus. 1375 Haquin.  1388 Marguerite.  1397 Eric et Marguerite.	980 Olaus. 1018 Anund Jacques. 1035 Anund II. 1037 Hakon le rouge.  1054 Stenkil le jeune. 1059 Ingo. 1064 Helsten. 1080 Philippe.  1110 Ingo le bon. 1129 Raguald.  1140 Suerker.  1150 Eric le saint. 1162 Charles. 1168 Canut Ericson.  1192 Suerker Carls. 1210 Eric Cnutson. 1220 Jean. 1223 Eric le bègue.  1250 Waldemar.  1279 Magnus ladulas.  1290 Birger.  1320 Magnus Smek. 1326 Eric Magni. 1327 Magnus Smek.  1347 Charles de Luxemburg.  1365 Albert.  1388 Marguerite.  1396 Eric et Marguerite.	983 Otton III. 1002 Henri II. 1024 Conrad II. 1039 Henri III.  1058 Henri IV.  1106 Henri V. 1125 Lothaire II. 1138 Conrad III.  1152 Frideric I.  1190 Henri VI. 1198 Philippe. 1208 Otton IV. 1218 Frideric II.  1250 Conrad IV. 1254 Rodolf.  1291 Adolf. 1298 Albert. 1308 Henri VII. 1313 Louis de Bavière.  1347 Charles de Luxemburg.  1378 Venceslav.	999 Boleslav III. 1003 Jaromir. 1012 Udalic. 1037 Bracislav.  1055 Spitignev. 1061 Vratislav.  1095 Conrad. 1095 Bracislav II. 1106 Borzivoi. 1106 Sviatoplug. 1109 Ladislav. 1125 Sobeslav. 1140 Ladislav II  1171 Sobeslav II. 78 Frider. 90 Cour. II. 91 Vencesl. II. 93 Henri Bracisl. 95 Ladisl. III. 1197 Premislav Ottocar.  1230 Venceslav III.  1253 Premislav III.  1278 Venceslav IV.  1305 Venceslav V. 1306 Rodolf. 1307 Henri. 1311 Jean de Luxemburg.  1346 Charles de Luxemburg.  1378 Venceslav V.	992 Boleslav le grand.  1025 Mecislav II. 1034 <i>Interregne</i> (Maslav). 1040 Cazimir le restaurateur.  1058 Boleslav le hardi.  1080 Vladislav Herman.  1102 Boleslav bouche de travers.  1139 Vladislav II. <i>Partage</i> .  SILESIE. BRESLAV.  1148 Boleslav le crépu. 1173 Mecisl. III. 1177 Kazimir II 1194 Lesco et Mecisl. III. 1201 Henri I le barbu.  1238 Henri II. 1241 Henri III.  1266 Henri VI le probe.  1290 Henri V.  1296 Henri VI.  1327 .....  1337 Louis d'Anjou.  1382 <i>Interregne</i> . 1384 Hedvige. 1386 Vladislav Jagello.	1148 Mecislav le vieux (Otto). 1202 Les deux Vladislav++ 1205 Lesco le blanc. 1227 Boleslav le chaste. Boleslav le pieux et Premislav. ++ 78. 57. Premislav. 1279 Lesco le noir 1289 Henri. 1290 <i>Interregne</i> 1295 Premislav. 1296 Vladislav le nain loketek. 1300 Venceslav. 1305 Vladislav loketek.  1333 Kazimir le grand.  1370 Louis d'Anjou.  1382 Marie et Sigismond de Luxemburg.	997 Etienne. 1008 Pierre. 1041 Aba. 1048 Pierre <i>revient</i> . 1048 André.  1060 Bela. 1063 Salomon. 1065 Geiza. 1076 Ladislav I. 1093 Coloman.  1113 Etienne II.  1131 Bela II. 1141 Geiza III.  1161 Etienne III. 1172 Ladislav II. 1172 Etienne IV. 1175 Bela III. 1196 Emeric. 1204 Ladislav III. 1205 Andrée II.  1235 Bela IV.  1275 Etienne V. 1278 Ladislav IV.  1290 Andrée III.  1300 Venceslav. 1309 Charles - Robert d'Anjou.  1342 Louis d'Anjou.



EMPEREURS D'ORIENT.	KHALIFS OMMIAH.	Suites des Khalifs.	EMIRS DES SAMMANIDES.
752 Léon porfyrogenète.	41 661 Muawiah.	256 870 Al Motamed ala 'llabben Motawakkel.	
780 Constantin et Irène.	60 680 Yezid ben Muawiah.	Muwaffek billah ben Motawakkel.	261 874 Nasr ben Ahmed.
790 Constantin <i>seul</i> .	64 684 M'awiah II ben Yezid.	258, 871 — 278, 891.	
797 Irène <i>seule</i> .	64 684 Abdallah ben Zobeir.	279 892 Al Motadhed billah ben Muwaffek.	279 892 Ismael ben Ahmed.
802 Nicephore et Staurace.	64 684 Merwan ben Hakem.	289 902 Al Moktafi billah ben Motadhed.	
811 Michel Curopalate.	65 684 Abd-al-malek ben Merwân.	295 908 Al Moktader billah ben Motadhed.	295 907 Ahmed ben Ismael.
813 Léon l'Arménien.	86 705 Walid ben Abdalmalek.	320 932 Al Kâder billah ben Motadhed.	301 913 Ishah ben Ahmed.
Constantin.	96 714 Soleimân ben Abdalmalek.	322 934 Al Radhî billah ben Moktader.	301 913 Nasr II ben Ahmed.
820 Michel le bègue.	99 717 Omar ben Abd-al-âziz.	329 940 Al Motaki billah ben Moktader.	
829 Théophile.	101 720 Yezid II ben Abdalmalek.	333 944 Al Mostafi billah ben Motaki.	333 943 Nuh ben Nasr.
842 Michel III.	105 724 Hesham ben Abdalmalek.	334 946 Al Motlillah ben Moktader.	343 954 Abdulmalek ben Nuh.
867 Basile le Macédonien.	125 743 Walid II ben Yezid.	363 974 Al Tâi lillah ben Moti.	350 961 Mansur ben Nuh.
886 Léon le philosophe.	126 744 Yezid III ben Walid.	381 991 Al Kâder billah ben Ishah ben Moktader.	366 977 Nuh II ben Mansur.
Alexandre.	126 744 Merwan II ben Muhammed.	422 1031 Al Kâim beamrillah Abû Jafar Abdallah ben K der.	387 997 Mansur II ben Nuh II.
911 Constantin VII porphyrogenete.		467 1075 Al Moktadi billah Abul Kasem Abdallah ben Muhammed ben Kâim.	389 998 Abdulmalek II ben Nuh II.
919 Constantin VII, et Romain Lacapene, et Christophe, Etienne, et Constantin <i>Angustø</i> .		487 1094 Al Mostadher billah ben Moktadi.	389 999 Ismail II ben Nuh II.
948 Constantin VII <i>seul</i> .		512 1118 Al Mostarshed billah ben Mostadher.	jusqu'à . . . 394 1004
959 Romain II le jeune.		529 1135 Al Rashed billah ben Mostarshed.	
963 Nicephore Phocas.		530 1136 Al Moktafi beamrillah ben Mostadher.	
969 Jean Zimiscees.		555 1160 Al Mostanjed billah ben Moktafi.	
975 Basile bulgaroctone et Constantin IX.		566 1170 Al Mostadhi beamrillah ben Mostanjed.	
1028 Romain Argyre.		275 1180 Al Naser ledin illah ben Mostadhi.	
1034 Michel IV le Paphlagonien.		622 1225 Al Dhâher beamrillah Muhammed ben Naser.	
1041 Michel V calaphate.		623 1226 Al Mostanser billah Abû Jâfar Al Mansûr ben Dhaher.	
1042 Constantin monomache.		640 1242 Al Mostâsem billah Abû Ahmed Abdallah ben Mostanser	
1054 Theodora.		566 1258 Hulagu.	
1056 Michel VI stratiote.			
1057 Issac Comnene.			
1059 Constantin Ducas.			
1067 Eudoxie, <i>régente</i> .			
1067 Michel VII parapinace.			
1068 Romain Diogène et Eudoxie.			
1071 Michel VII <i>rétabl.</i>			
1078 Nicéphor Botoniate.			
1081 Alexis Comnène.			

(La suite voyez table XIII).



FRANCE.				PAPES.	BENEVENT.	NAPLES.
752 Pépin le bref.				741 Zacharie.	747 Luitprand.	726 Exhilarat.
768 Charlemagne et Carloman.				752 Etienne II.		
772 Charlemagne seul.				757 Paul.	758 Arigise.	
				768 Etienne III.		780 Etienne, évêque.
				771 Adrien.	787 Grimoald III.	Théophile.
814 Louis le débou-	AQUITAINE.			795 Léon III.	806 Grimoald IV.	788 Anthyme.
naire.	813 Pépin.			816 Etienne IV.		
840 Charles le chauve.	839 Pépin II.			817 Pascal.	827 Sico.	813 Theoctiste.
				824 Eugène II.	833 Sicard +840.	813 Theodor II.
				827 Valentin.	833 Siconolf +849.	817 Etienne II.
				828 Grégoire IV.		820 Bon.
				844 Sergius II.	850 Radelgise.	835 Léon.
				847 Léon IV.	851 Radelgaire.	835 André.
877 Louis le bègue.	865 Charles.			855 Benoît III.	853 Adalgise II.	843 Sergius.
879 Louis III et Car-	867 Louis le bègue.			858 Nicolas.	878 Gaiderise.	862 Grégoire.
loman.	877.....			867 Adrien II.	881 Radelgise.	866 Sergius II.
882 Carloman seul.				872 Jean VIII.	884 Aion.	877 Athanase, évêque.
884 Charles le gros.				882 Marin.		
				884 Adrien III.	890 Urse.	
888 Eudes.	TRANSJURANE.			885 Etienne V.	894 Gui.	
	888 Rodolphe.			891 Formose.	896 Radelgise II.	
896 Charles le simple.				896 Boniface VI.		
				897 Romain.		
				898 Théodore II.		
				898 Jean IX.		
				900 Benoît IV.	900 Atenulf.	900 Grégoire II.
				904 Léon V.		
922 Robert.	911 Rodolphe II.			904 Christophe.	910 Landulf et Ataulf	
923 Raoul.				905 Sergius III.	II.	916 Jean III.
				913 Anastase III.		
				914 Lando.		
936 Louis d'outre mer.	937 Conrad le pacifique.			915 Jean X.		
				928 Léon VI.	943 Landulf II.	944 Marin et Jean III.
				929 Etienne VII.		
				931 Jean XI.		
				936 Léon VII.	961 Pandulf et Lan-	
954 Lothaire.				939 Etienne VIII.	dulf III.	
				943 Martin III.		
				946 Agapet.		
				956 Jean XII.		
				963 Léon VIII.		
				964 Benoît V.		
				965 Jean XIII.		
				972 Benoît VI.	981 Landulf IV	
				974 Boniface.	982 Pandulf II.	988 Sergius III.
985 Louis le fainéant.						
987 Hugues Capet.						
996 Robert.	993 Rodolphe le fainéant.					

Empereurs et rois.

ITALIE.

GERMANIE.

empereur 881.  
888 Berenger, empereur, 902 +924.  
889 Gui imper., 891, +894.  
894 Lambert empereur. 892. + 898.  
896 Arnoul, imper.

LOTHARINGHE.

Henri, duc.

953 Brunon, archevêque de Cologne, partage en deux duchés +959.

973 Otton II.

977 Charles de France, duc ou roi de Lothier ou de la basse Lorraine, mort 992.

(La suite, v. tab. XIV).



ROIS DE FRANCE.	DUCS DE NORMANDIE.	COMTES D'ANJOU.	COMTES DU MAINE.	COMTES DE CHALON SUR SAONE.	COMTES DE MACON.	DUCS D'AQUITAINE.	COMTES DE TOULOUSE.
888 Eudes. 896 Charles le simple. 922 Robert. 923 Raoul. 936 Louis d'outremer.	912 Rollon. 927 Guillaume I. 943 Richard I.	888 Foulque le roux. 938 Foulque le bon.	866 Gosfrid.	886 Manassès. 919 Giselbert †956. ... Robert de Vermandois †968. ... Lambert †978.	920 Alberic. 942 Letald †971. ... Alberic II †975. ... Letald II †979.	887 Rainulf II. 893 Guillaume le pieux. 918 Guillaume II le jeune 926 Aefred. 928 Ebles Manzer le bâtard. 932 Raimond Pons, comte de Toulouse.	875 Eudes. 919 Raimond.
954 Lothaire. 986 Louis le fainéant.	996 Richard II.	958 Geofroi grisegonelle.	955 Hugues.	... Adelaide et Geofroi grisegonelle. 987 Hugues, évêque.	... Alberic III †995. ... Otte Guillaume, †1027, et Gui †1007.	951 Guillaume III tête d'étoupes. 963 Guillaume IV fier à bras. 990 Guillaume VI le grand. 1029 Guillaume VI le gras.	923 Raimond Pons. 950 Guillaume taille-fer.
CAPÉTIENS. 987 Hugues. 996 Robert. 1031 Henri I. 1060 Philippe I.	1026 Richard III. 1027 Robert le diable. 1035 Guillaume le conquérant. 1087 Robert II. 1096 Guillaume le roux.	987 Foulque nerra. 1040 Geofroi II martel. 1060 Geofroi III barbu †1097; et Foulques IV le rechin †1109; et Geofroi IV martel †1106. 1109 Foulque V le jeune.	1015 Herbert éveillé-chien. 1036 Hugues II. 1051 Herbert II. 1062 Gauthier. 1063 Guillaume le bâtard. 1087 Robert courteheuse †... et Hugues d'Est. 1090 Helie de la flèche. 1110 Foulques V d'Anjou.	1039 Thibaut. 1065 Hugues II. 1075 Adelaide †1080. 1093 Gui thiern †1113, et Geofroi de Donzi, puis Savaric de Vergi †1167. 1113 Guillaume.	1007 Otton †1050. ... Geofroi †1065. ... Gui II. 1078 Guillaume le grand ou tête-hardi. 1085 Renaud †1097, et Etienne †1102. 1102 Guillaume l'Allemand †1107, et Renaud II, et Guillaume III. 1107 Guillaume III l'enfant †1127.	963 Guillaume IV fier à bras. 990 Guillaume VI le grand. 1029 Guillaume VI le gras. 1038 Eudes. 1039 Guillaume VII aigret. 1058 Gui, Geofroi et Guillaume VIII. 1087 Guillaume IX le jeune. 1127 Guillaume X. 1137 Eleonore. 1137 Louis le jeune, roi de France.	1037 Pons. 1060 Guillaume IV. 1088 Raimond IV de Saint-Gilles †1105. 1098 Guillaume le jeune, duc d'Aquitaine, jusqu'à 1100. 1105 Bertrand. 1112 Alphonse Jourdain, jusqu'à 1148. 1114 Guillaume le jeune, jusqu'à 1120. 1148 Raimond V †1194 et Alphonse II... 1194 Raimond VI.
1108 Louis VI le gros. 1137 Louis VII le jeune.	1100 Henri I. 1135 Etienne. 1144 Geofroi le bel. 1151 Henri II.	1129 Geofroi V le bel. Plantagenet.		1168 Guillaume II. 1203 Beatrix †1227, et Jean le sage †1267.	1102 Guillaume l'Allemand †1107, et Renaud II, et Guillaume III. 1107 Guillaume III l'enfant †1127. ... Guillaume IV, †1156. ... Girard †1184.	1087 Guillaume IX le jeune. 1127 Guillaume X. 1137 Eleonore. 1137 Louis le jeune, roi de France. 1152 Henri d'Anjou, duc de Normandie. 1169 Richard. 1196 Otton de Brunswik. 1197 Eléonore †1204. 1199 Jean sans terre. 1216 Henri III de Winchester.	1098 Guillaume le jeune, duc d'Aquitaine, jusqu'à 1100. 1105 Bertrand. 1112 Alphonse Jourdain, jusqu'à 1148. 1114 Guillaume le jeune, jusqu'à 1120. 1148 Raimond V †1194 et Alphonse II... 1194 Raimond VI. 1215 Simon de Montford. 1217 Raimond VI.
1180 Philippe-Auguste.	1181 Richard II cœur de lion. 1199 Jean sans terre. 1204. . . . . <i>Réuni à la France.</i>					1127 Edward I.	
1223 Louis VIII. 1226 Louis IX. 1270 Philippe III le hardi. 1285 Philippe IV le bel. 1314 Louis X le hutin. 1314 Jean I. 1316 Philippe V le long. 1322 Charles IV le bel.					... Guillaume V †1224. ... Alix et Jean de Brainé cèdent au roi, 1239.	1307 Edward II. 1327 Edward III de Windsor. 1632 Edward IV le noir. 1372 Edward III. 1377 Richard II. 1399 Henri IV. 1413 Henri V.	1222 Raimond VII. 1249 Alphonse de France. 1271 Réuni à la France.
VALOIS. 1328 Philippe VI. 1350 Jean II le bon. 1364 Charles V le sage. 1380 Charles VI le bien-aimé. 1422 Charles VII.							
		DUCS DE FRANCE.					
		861 Robert le fort. 866 Eudes. 898 Robert II. 923 Hugues le grand. 956 Hugues Capet, roi, 987.					



COMTES DE CHAMPAGNE.	COMTES DE CHARTRES ET DE BLOIS.	COMTES DE VENDOME.	COMTES DU PERCHES.	DUCS DE BRETAGNE.	
Herbert de Vermandois. 943 Robert. 968 Herbert II. 993 Etienne. 1019 Eudes II, comte de Blois. 1037 Etienne II. 1047 Thibaud III, comte de Blois. 1089 Hugues. 1125 Thibaud IV, le grand comte de Blois.	Thibaud Normand. ... Thibaud le vieux, le tricheur. 978 Eudes. 995 Thibaud II. 1004 Eudes II le Champenois. 1037 Thibaud III. 1089 Etienne. 1102 Thibaud IV le grand.  1152 Thibaud V. 1191 Louis. 1205 Thibaud VI.  CHARTRES. 1218 Marguerite et Gautier d'Avesnes. 1231 Marie et Hugues de Chatillon. 1241 Jean de Chatillon. 1279 Jeanne et Pierre d'Alemon. 1292 Hugues II de Chatillon. 1307 Gui. 1342 Louis.  1361 Louis II. 1372 Jean II. 1382 Gui II. 1397 Louis, duc d'Orléans. 1407 Charles d'Orléans. 1466 Louis XII, roi de France.	1098 Boucard, fils de Foulques d'Anjou. 1012 Renaud. 1016 Adèle. 1031 Boucard II et Geofroi Martel.  1050 Foulques l'oison. 1066 Boucard III. 1085 Euphrosine et Geofroi de Preully. 1102 Geofroi grisogonelle. 1136 Jean. 1192 Boucard IV. 1202 Jean II. 1207 Jean III. 1218 Jean IV. 1239 Pierre. 1249 Boucard V.  1271 Jean V.  1315 Boucard VI.  1354 Jean VI. 1366 Boucard VII. 1374 Catherine et Jean de Bourbon. 1412 Louis. 1446 Jean VII. 1478 François. 1495 Charles, duc de Vendôme. 1537 Antoine, roi de Navarre. 1562 Henri IV, roi de France.	997 Guillaume, comte d'Alençon.  1025 Warin, comte du Perche. 1026 Geofroi. 1049 Rotron.  PERCHES. 1079 Geofroi II. 1100 Rotrou II. 1144 Rotrou III. 1191 Geofroi III. 1202 Thomas. 1217 Guillaume. 1226 Jacques de Chateau-Gonthier.  1257 Cession à S. Louis. 1268 Pierre, comte d'Alençon et de Blois. 1293 Charles de Valois.  1325 Charles II. 1346 Charles III.  1361 Robert. 1392 Jean. 1415 Jean II. 1476 René. 1492 Charles IV. 1525 François I, roi de France.	VICOMTES DE CHATEAUDUN. 1079 Hugues. .... Geofroi II.  1159 Geofroi III. .... Geofroi IV. 1183 Hugues II. 1216 Geofroi V. .... Geofroi VI.  1253 Clémence et Robert de Dreux. 1266 Alix et Raoul de Clermont et de Nesle. 1302 Alix et Guillaume de Flandre. 1312 Marie et Robert, comte d'Auvergne. 1320 Marguerite et Amauri de Craon. .... Guillaume. .... Pierre. 1393 Confiscation. 1397 Louis d'Orléans, comte de Blois. 1407 Charles d'Orléans. 1439 Jean de Dunois.  1066 Hoel V. 1084 Alain Fergent. 1112 Conan le gros. 1148 Eudes + 1057, et Hoel + 1056, et Geofroi + 1058. 1156 Conan le petit. 1171 Geofroi II. 1187 Arthur + 1213, et Constance + 1201. 1213 Pierre Mauclerc. 1237 Jean le roux (prit aux armes les hermines).  1286 Jean II. 1305 Arthur II. 1312 Jean le bon. 1341 Charles de Blois, + 1364, et Jeanne de Montfort + 1345.  1364 Jean le vaillant. 1399 Jean le sage le bon. 1442 François. 1450 Pierre II. 1457 Arthur III. 1458 François II. 1488 Anne + 1514.	992 Geofroi. 1008 Alains  COM. DE PENTHIEVRE ET DE GUINGAMP. 1038 Eudes, fils de Geofroid, prit son partage. 1079 Geofroid Boterel. 1093 Etienne. 1125 Geofroi Boterel II. 1148 Rivallon. .... Etienne II. 1164 Geofroi Boterel III. 1205 Alain. 1212 Henri d'Avan-gour. 1235 Hugues de Lusignan.  1272 Jean, duc de Bretagne. 1317 Gui de Bretagne. 1331 Jeanne la boiteuse et Charles de Blois.  1384 Jean de Blois. 1404 Olivier de Blois. 1433 Jean de Blois, dit de Bretagne. 1454 Nicole de Blois et Jean de Brosse. 1485 Jean II.



ARCHEVÊQUES DE RHEIMS.	EVEQUES DE MEAUX.	EVEQUES DE LAON.	EVEQUES DE NOYON.	EVEQUES DE CHALONS S. MARNE.	EVEQUES DE LANGRES.	ABBES DE CORBIE.	EVEQUES DE BEAUVAIS.
883 Fulques. 900 Hervée. 922 Seulf. 925 Hugues — 962. 925 Artald †961. 962 Odolric. 969 Adalberon. 988 Arnulf †1021.	887 Ingelram. .... Hucbert II. .... Agonius. .... Rothard, vers 936. .... Gildric, vers 947. .... Agerac, vers 962. .... Archanrad, 986. 998 Gilbert.	883 Dido. 894 Rodohard. 897 Radulf. 921 Adelelm. 930 Gozbert. 932 Ingelranne. 936 Radulf II. 949 Roricon. 977 Adalberon.	880 Hetilo. 903 Rambert. 915 Airal. 932 Walbert. 936 Transmar. 950 Rodulf. 952 Fulchaire. 955 Hadulf. 977 Liudulf. 997 Harduin. 1030 Hugues. 1044 Balduin. 1068 Ratbod. 1098 Balderic.	868 Willebert. 878 Bernon. 851 Rodoald. 893 Mancion. 909 Letold. 916 Bovon II. 947 Gibuin. 995 Gibuin II.	888 Teutbald. 889 Agrin. 912 Garner. 923 Gotzelin. 931 Leteric. 933 Eric. 948 Achard. 970 Widric. 980 Brunon.	Paschasius Ratbertus. 851 Odo. 860 Angilbert. 861 Trasulf. 875 Hildebert. 876 Gudtharius. ... Angilbert. ... Heilo. 900 Franco. 911 Bodo. 921 Walbert. 932 Berengar. 945 Heribold. 970 Ratold. 986 Maingaud. 1013 Herbert. 1016 Richard. 1048 Foulques. 1095 Evrad. 1096 Nicolas. 1123 Robert. 1142 Nicolas II. 1158 Jean. 1172 Hugues. 1185 Gotso ou Jose. 1187 Nicolas III. 1193 Gerard. 1196 Jean II. 1198 Foulques II. 1200 Walter.—1212. 1209 Jean III. 1221 Hugues II. 1240 Raoul. 1251 Jean IV. 1260 Pier e. 1269 Hugues III. 1287 Garnier.	883 Honorat. 908 Herluin. 921 Bovon. 933 Hildegar ou Hildric 972 Waleran. 987 Hervée. 998 Hugues. 1000 Reger.
988 Gerbert. 1021 Ebalus. 1033 Gui †1055. 1055 Gervais †1067. 1069 Manassés. 1083 Rainald. 1096 Manassés II.	1009 Macair. .... Berner, vers 1028. .... Dagobert. 1045 Galter. 1082 Robert. 1085 Galter.	1030 Gebuin. 1049 Leotheric. 1052 Helinand. 1098 Ingelranne II.	1004 Gui. 1008 Roger. 1035 Roger II. 1065 Roger III. 1093 Philippe. 1100 Hugues.	1004 Gui. 1008 Roger. 1035 Roger II. 1065 Roger III. 1093 Philippe. 1100 Hugues.	1015 Lambert. 1031 Richard. 1031 Hugues. 1050 Harduin. 1065 Rainard. 1085 Robert.	921 Walbert. 932 Berengar. 945 Heribold. 970 Ratold. 986 Maingaud. 1013 Herbert. 1016 Richard. 1048 Foulques. 1095 Evrad. 1096 Nicolas. 1123 Robert. 1142 Nicolas II. 1158 Jean. 1172 Hugues. 1185 Gotso ou Jose. 1187 Nicolas III. 1193 Gerard. 1196 Jean II. 1198 Foulques II. 1200 Walter.—1212. 1209 Jean III. 1221 Hugues II. 1240 Raoul. 1251 Jean IV. 1260 Pier e. 1269 Hugues III. 1287 Garnier.	1022 Guarin. 1034 Dregon. 1058 Guilbert ou Goisbert. 1063 Gui. 1085 Ursion. 1089 Foulques. 1095 Roger II. 1096 Anselm. 1105 Gaufrid. 1114 Pierre. 1133 Odon II. 1144 Odon III. 1148 Henri. 1162 Bartholomé. 1175 Philippe.
1106 Radulf. 1124 Rainald II. 1138 Sanson †1160. 1162 Henri †1175. 1176 Guillaume.	1102 Manassés. 1119 Burcard. 1134 Manassés II. 1178 Rainald. 1147 Hugues. 1162 Etienne. 1171 Pierre. 1173 Pierre II. 1176 Simon. 1195 Ansell.	1104 Galdric. 1112 Hugues. 1113 Bartholomé. 1151 Galter. 1155 Galter II. 1174 Roger.	1113 Lambert. 1123 Simon. 1147 Balduin II. 1167 Balduin III. 1175 Rainald. 1188 Etienne.	1113 Guillaume. 1121 Ebalus. 1127 Elbert ou Erlebert. 1130 Gaufrid. 1141 Gui II. 1147 Bartholomé. 1152 Haimon. 1153 Bosen. 1164 Cui III. 1190 Retrod.	1110 Joceranne. 1125 Guillence. 1136 Guillaume. 1136 Godefrid. 1165 Galter. 1179 Manassés. 1193 Garner. 1200 Hilduin.	1096 Nicolas. 1123 Robert. 1142 Nicolas II. 1158 Jean. 1172 Hugues. 1185 Gotso ou Jose. 1187 Nicolas III. 1193 Gerard. 1196 Jean II. 1198 Foulques II. 1200 Walter.—1212. 1209 Jean III. 1221 Hugues II. 1240 Raoul. 1251 Jean IV. 1260 Pier e. 1269 Hugues III. 1287 Garnier.	1096 Anselm. 1105 Gaufrid. 1114 Pierre. 1133 Odon II. 1144 Odon III. 1148 Henri. 1162 Bartholomé. 1175 Philippe.
1202 Gui II †1206. 1207 Alberic †1218. 1219 Guillaume II †1226. 1227 Henri II †1240. 1244 Juhellus †1250. 1252 Thomas †1263. 1266 Jean †1270. 1274 Pierre †1298. 1299 Robert.	1207 Gaufrid. 1214 Guillaume. 1221 Amalric. 1223 Pierre III. 1255 Alerme. 1267 Jean. 1268 Jean II. 1273 Odon. 1274 Jean III. 1289 Adam. 1297 Jean IV. 1300 Jean V. 1304 Nicolas. 1308 Simon II. 1317 Guillaume II. 1321 Pierre IV. 1325 Durand. 1334 Jean VI. 1350 Philippe 1361 Jean VII. 1375 Guillaume III. 1390 Pierre V †1409.	1207 Reginald. 1210 Robert. 1215 Anselm. 1238 Garner. 1249 Iterus. 1261 Guillaume. 1271 Gaufrid. 1279 Guillaume. 1285 Robert II. 1297 Gazo. 1307 Gazo II. 1315 Guillaume III. 1317 Radulf III. 1324 Albert. 1336 Roger. 1339 Hugues II. 1351 Robert III. 1358 Gaufrid II. 1370 Pierre. 1389 Jean †1419.	1222 Gerard. 1228 Nicolas. 1240 Pierre. 1250 Vermond. 1272 Gui. 1297 Simon II.	1203 Gerard. 1215 Guillaume II. 1228 Philippe II. 1237 Gaufrid II. 1247 Pierre. 1262 Conon. 1269 vacance. 1272 Arnoul. 1273 Remi. 1284 Jean. 1313 Pierre. 1328 Simon. 1335 Philippe III. 1339 Jean II. 1340 Jean II. 1351 Reginald. 1357 Archambaud. 1389 Charles — 1413.	1204 Robert II. 1208 Guillaume I. 1219 Hugues II. 1232 Robert III. 1244 Hugues III. 1250 Gui. 1266 Gui II. 1296 Jean.	1306 Bertrand. 1306 Guillaume II. 1318 Louis. 1325 Pierre. 1328 Jean II. 1336 Gui III. 1338 Jean III. 1343 Jean IV. 1344 Hugues IV. 1345 Guillaume III. 1374 Bernard. 1395 Louis II. 1413.	1301 Simon. 1313 Jean. 1347 Guillaume. 1356 Philippe. 1359 Jean II. 138 Jean III. 1375 Milton II. 1357 Guillaume III. 1389 Thomas. 1395 Louis. 1393 Pierre II † 1412.
1324 Guillaume III. 1384 Jaan II. 1351 Hugues. 1352 Humbert. 1355 Jean III. 1373 Louis. 1374 Richard †1389. 1380 Ferric. 1394 Gui III †1429.	1301 Pierre. 1303 André. 1315 Florintin. 1317 Fulcaud. 1331 Guillaume. 1338 Etienne II. 1339 Pierre. 1342 Bernard. 1347 Gui II. 1349 Firmin. 1350 Philippe. 1351 Jean. 1352 Eloi. 1388 Philippe II †1409.	1301 Pierre. 1303 André. 1315 Florintin. 1317 Fulcaud. 1331 Guillaume. 1338 Etienne II. 1339 Pierre. 1342 Bernard. 1347 Gui II. 1349 Firmin. 1350 Philippe. 1351 Jean. 1352 Eloi. 1388 Philippe II †1409.	1301 Pierre. 1303 André. 1315 Florintin. 1317 Fulcaud. 1331 Guillaume. 1338 Etienne II. 1339 Pierre. 1342 Bernard. 1347 Gui II. 1349 Firmin. 1350 Philippe. 1351 Jean. 1352 Eloi. 1388 Philippe II †1409.	1301 Pierre. 1303 André. 1315 Florintin. 1317 Fulcaud. 1331 Guillaume. 1338 Etienne II. 1339 Pierre. 1342 Bernard. 1347 Gui II. 1349 Firmin. 1350 Philippe. 1351 Jean. 1352 Eloi. 1388 Philippe II †1409.	1306 Bertrand. 1306 Guillaume II. 1318 Louis. 1325 Pierre. 1328 Jean II. 1336 Gui III. 1338 Jean III. 1343 Jean IV. 1344 Hugues IV. 1345 Guillaume III. 1374 Bernard. 1395 Louis II. 1413.	1306 Bertrand. 1306 Guillaume II. 1318 Louis. 1325 Pierre. 1328 Jean II. 1336 Gui III. 1338 Jean III. 1343 Jean IV. 1344 Hugues IV. 1345 Guillaume III. 1374 Bernard. 1395 Louis II. 1413.	1301 Simon. 1313 Jean. 1347 Guillaume. 1356 Philippe. 1359 Jean II. 138 Jean III. 1375 Milton II. 1357 Guillaume III. 1389 Thomas. 1395 Louis. 1393 Pierre II † 1412.



COMTES DE PONTIEU.	SEIGNEURS DE CHATEAUROUX.	SEIGNEURS DE GIEN.	COMTES D'AUXERRE ET DE NEVERS.	COMTES DE TONNERRE.	SIRS DE BOURBON.	DUCS DE BOURGOGNE.	COMTES DE PROVENCE.
DE MONTREUIL. 957 Guillaume I. ... Hilduin ou Gilduin. ... Hugues. ... Enguerand.	A DEOLS. ... Raoul le large. 952 Raoul le chauve.  1012. . . . .	BARONS DE DONZI SAINT-AIGNAN. ... Geofroi, fils de Geofroi de Semur et de Mathilde, sœur de Hugues, évêque comte de Châlon, obtint, en 1030 St-Aignan. 1037 Hervée, vers 1055. ... Geofroi II v. 1093-1112. ... Hervé II + 1120. 1120 Geofroi III <i>céda</i> Gién à sa fille Hermesinde et à Etienne, comte de Sancerre. ... Hervé III recouvre Gién. 1188 Guillaume Goeth. 1191 Philippe <i>céda</i> Gién au roi Philippe-Auguste. 1194 Hervé IV. 1223 Agnès + 1225 mariée à Guide Châtillon. 1225 Gaucher. 1250 Yolande + 1254 mariée à Archambaud de Bourbon. Mahaud succéda, en 1249, à son père, dans la sirie de Bourbon; dans ses héritages de Donzi et de St-Aignan; en 1257, à sa bisaïeule, dans les comtés d'Auxerre, de Tonnerre et de Nevers, mort en 1267; épousa Odet ou Bourgogne. 1262 Alix de Saint-Aignan et d'Auxerre épousa Jean de Châlon et de Celle. 1291 Guillaume de Châlons. 1304 Jean II de Châlons. 1346 Jean III de Châlons. 1366 Jean IV de Châlons. 1379 Louis de Châlons. 1388 Marguerite et Olivier de Husson.	987 Oton.  ... Landri. 1028 Renaud. 1040 Guillaume ou Giles + 1097. 1076 Robert, évêque-comte d'Auxerre + 1095. 1076 Renaud II, comte de Nevers + 1089. 1089 Guillaume II, fils de Renaud II, moine, + 1147 + 1148. 1147 Guillaume III + 1161. 1161 Guillaume IV à Tonnerre, depuis 1159 + 1168. 1168 Gui + 1175. 1175 Guillaume V + 1181. 1181 Agnès + 1192 et Pierre de Courtenai +. 1192 Mahaui I + 1257, mariée à Hervée IV, baron de Donzi, + 1223; depuis à Guignes, comte de Forez, + 1241.  1262 Yolande épousa Jean Tristan de France; puis Robert de Dampierre. 1280 Louis de Flandre. 1322 Louis de Creci. 1346 Louis de Male.  1384 Marguerite et Philippe le hardi, duc de Bourgogne.	Milon, vers 987. Gui, v. 992.  Milon II, v. 1000. Rainard + 1068. 1138 Milon III. 1045 Hugues Renaud. 1065 Guillaume Giles, comte de Nevers, et son fils Guillaume + avant son père. de Renaud II, moine, Entre 1138 et 1159 Renaud Bertrand à Tonnerre. 1175 Mahaut se retire en 1192 et Robert de Dreux.  1262 Marguerite + 1308 épousa Charles, d'Anjou, roi de Sicile + 1285. 1308 Jean II de Châlons, comte d'Auxerre. 1321 Jeanne de Châlons + 1333, et Robert, duc de Bourgogne + 1338. 1338 Jean III de Châlons. 1346 Jean IV de Châlons. 1379 Louis de Châlons. 398 Louis II de Châlons.	Aimar, vers 920. Gui v. 636. Aimon v. 950. Archambaud, vers 960. ... Archambaud II 1020. ... Archambaud III.  1064 Archambaud IV. 1078 Archambaud V. 1096 Aimon II vaine vache.  1115 Archambaud VI. 1116 Aimon II.  ... Archambaud VII. 1171 Archambaud VIII.  1200 Mathilde ou Mahaude + 1218, mariée à Gui Dampierre + 1215 1215 Archambaud IX. 1242 Archambaud X. 1249.  1262 Agnès + 1283 et Jean de Bourgogne. 1283 Béatrix + 1310 et Louis le boiteux, duc de Bourbon.  1305 Hugues V. 1315 Eudes IV. 1350 Philippe de Rouvre. 1361 Philippe le hardi. 1404 Jean sans peur. 1419 Philippe le bon. 1467 Charles le hardi, le téméraire. 1477 Marie et Maximilien d'Autriche.	965 Henri le grand. 1002 Otte Guillaume. 1115 Le roi Robert. 1115 Henri II. 1032 Robert le vieux.  1075 Hugues. 1078 Eudes borel.  1102 Hugues le pacifique.  1142 Eudes II. 1162 Hugues III. 1193 Eudes III.  1218 Hugues IV.  1272 Robert II.  1305 Hugues V. 1315 Eudes IV. 1350 Philippe de Rouvre. 1361 Philippe le hardi. 1404 Jean sans peur. 1419 Philippe le bon. 1467 Charles le hardi, le téméraire. 1477 Marie et Maximilien d'Autriche.	926 Bosen. 948 Bosen II. 968 Guillaume. 992 Rotbold. 1008 Guillaume II. 1018 Geofroi jusqu'à 1063, et Bertrand jusqu'à 1054; et Guillaume III jusq. 1037. 1063 Bertrand II. 1093 Etienne, 1100. 1100 Gerberge et Gilbert, son mari, + 1108. 1112 Douce. 1190 Raimond Berenger III, c. de Barcel. 1130 Raimond Raimond 1144 Raimond Berenger II. 1166 Douce, jusq. 1172. 1166 Raimond V. 1167 Alphons, roi d'Aragon, jusq'à 1196. 1168 Raimond Berenger III, jusq'à 1181. 1181 Sanché. 1185 Alphons II. 1209 Raim Berenger IV. 1245 Beatrix + 1267. 1246 Charles d'Anjou, + 1285. 1285 Charles II le boiteux, 1309. 1309 Robert. 1343 Jeanne + 1382. André, roi de Hongrie, 1345. 1346 Louis d'Anjou. 1376 Oton de Brunswick. 1374 Louis, roi de Hongrie, 1304. 1380 Louis d'Anjou. + 1384. 1382 Charles de Duras, + 1386. 1384 Louis II. 1417 Louis III. 1434 René le bon. 1480 Charles III. 1480 René II. 1481 Le roi Louis XI.
DE PONTIEU. DE MONTREUIL. 957 Guillaume I. ... Hilduin ou Gilduin. ... Hugues. ... Enguerand.  depuis 1033. DE PONTIEU. 1046 Hugues II. 1052 Enguerand II. 1053 Gui.  1100 Agnès et Robert Bellème. ... Guillaume II Talvas. ... Gui II. 1147 Jean I.  1191 Guillaume III.  1212 Marie, Simon de Dammartin et Mathieu de Montmorancy. 1251 Jeane.  1279 Éléonore et Edward I, roi d'Angleterre. 1290 Edward II. 1325 Edward III.	DE PONTIEU. DE MONTREUIL. 957 Guillaume I. ... Hilduin ou Gilduin. ... Hugues. ... Enguerand.  depuis 1033. DE PONTIEU. 1046 Hugues II. 1052 Enguerand II. 1053 Gui.  1100 Agnès et Robert Bellème. ... Guillaume II Talvas. ... Gui II. 1147 Jean I.  1191 Guillaume III.  1212 Marie, Simon de Dammartin et Mathieu de Montmorancy. 1251 Jeane.  1279 Éléonore et Edward I, roi d'Angleterre. 1290 Edward II. 1325 Edward III.	DE PONTIEU. DE MONTREUIL. 957 Guillaume I. ... Hilduin ou Gilduin. ... Hugues. ... Enguerand.  depuis 1033. DE PONTIEU. 1046 Hugues II. 1052 Enguerand II. 1053 Gui.  1100 Agnès et Robert Bellème. ... Guillaume II Talvas. ... Gui II. 1147 Jean I.  1191 Guillaume III.  1212 Marie, Simon de Dammartin et Mathieu de Montmorancy. 1251 Jeane.  1279 Éléonore et Edward I, roi d'Angleterre. 1290 Edward II. 1325 Edward III.	DE PONTIEU. DE MONTREUIL. 957 Guillaume I. ... Hilduin ou Gilduin. ... Hugues. ... Enguerand.  depuis 1033. DE PONTIEU. 1046 Hugues II. 1052 Enguerand II. 1053 Gui.  1100 Agnès et Robert Bellème. ... Guillaume II Talvas. ... Gui II. 1147 Jean I.  1191 Guillaume III.  1212 Marie, Simon de Dammartin et Mathieu de Montmorancy. 1251 Jeane.  1279 Éléonore et Edward I, roi d'Angleterre. 1290 Edward II. 1325 Edward III.	DE PONTIEU. DE MONTREUIL. 957 Guillaume I. ... Hilduin ou Gilduin. ... Hugues. ... Enguerand.  depuis 1033. DE PONTIEU. 1046 Hugues II. 1052 Enguerand II. 1053 Gui.  1100 Agnès et Robert Bellème. ... Guillaume II Talvas. ... Gui II. 1147 Jean I.  1191 Guillaume III.  1212 Marie, Simon de Dammartin et Mathieu de Montmorancy. 1251 Jeane.  1279 Éléonore et Edward I, roi d'Angleterre. 1290 Edward II. 1325 Edward III.	DE PONTIEU. DE MONTREUIL. 957 Guillaume I. ... Hilduin ou Gilduin. ... Hugues. ... Enguerand.  depuis 1033. DE PONTIEU. 1046 Hugues II. 1052 Enguerand II. 1053 Gui.  1100 Agnès et Robert Bellème. ... Guillaume II Talvas. ... Gui II. 1147 Jean I.  1191 Guillaume III.  1212 Marie, Simon de Dammartin et Mathieu de Montmorancy. 1251 Jeane.  1279 Éléonore et Edward I, roi d'Angleterre. 1290 Edward II. 1325 Edward III.	DE PONTIEU. DE MONTREUIL. 957 Guillaume I. ... Hilduin ou Gilduin. ... Hugues. ... Enguerand.  depuis 1033. DE PONTIEU. 1046 Hugues II. 1052 Enguerand II. 1053 Gui.  1100 Agnès et Robert Bellème. ... Guillaume II Talvas. ... Gui II. 1147 Jean I.  1191 Guillaume III.  1212 Marie, Simon de Dammartin et Mathieu de Montmorancy. 1251 Jeane.  1279 Éléonore et Edward I, roi d'Angleterre. 1290 Edward II. 1325 Edward III.	DE PONTIEU. DE MONTREUIL. 957 Guillaume I. ... Hilduin ou Gilduin. ... Hugues. ... Enguerand.  depuis 1033. DE PONTIEU. 1046 Hugues II. 1052 Enguerand II. 1053 Gui.  1100 Agnès et Robert Bellème. ... Guillaume II Talvas. ... Gui II. 1147 Jean I.  1191 Guillaume III.  1212 Marie, Simon de Dammartin et Mathieu de Montmorancy. 1251 Jeane.  1279 Éléonore et Edward I, roi d'Angleterre. 1290 Edward II. 1325 Edward III.







EMPEREURS GRECS.	COMTES D'EDESSE.	DUCS D'ANTIOCHIE.	COMTES DE TRIPOLIS.	ROIS DE JERUSALEM.	ROIS DE CHYPRE.
1078 Nicéphore Botoniates. 1081 Alexis Comnène.	1097 Baudouin. ... Josselin.	1098 Marc Boemond ou Baimond de Tarente. 1101 Tancred, <i>administrateur</i> . 1103 Boemond <i>revient</i> . 1111 Tancred, <i>prince de Galilée, tuteur</i> . 1112 Roger, <i>oncle tuteur</i> . 1119 Baudouin, <i>roi de Jérusalem</i> . 1126 Boemond II <i>seul</i> . 1136 Raimond et Constance. 1146 Renaud et la même Constance.	1109 Bertrand. 1112 Pons.  1137 Raimond.  1151 Raimond II.  1187 Raimond III.  1200 Boemond, <i>duc d'Antiochie, usurpe</i> .	1199 Godefroi de Bouillon. 1100 Baudouin hardouil. 1118 Baudouin II du Bourg.  1131 Foulques.  1144 Baudouin III.  1162 Amauri. 1173 Baudouin IV le lépreux, le mezel. (1181 Raimond, <i>comte de Tripolis, tuteur</i> . 1185 Baudouin V. 1186 Gui de Lusignan. 1187 <i>Prise de Jérusalem par les Musulmans</i> . 1192 Conrad de Montferrat et Isabelle. 1192 Henri. 1197 Amauri II de Lusignan.	1191 Richard cœur de lion. 1192 Gui de Lusignan.  1194 Amauri.  1205 Hugues.  1219 Henri le gros.  1235 Hugues II.  1267 Hugues III le grand. 1284 Jean. 1285 Henri II. 1324 Hugues IV.  1361 Pierre. 1369 Pierre II.  1382 Jacques.  1398 Jean II. 1432 Jean III.  1458 Charlotte. 1464 Jacques II. 1473 Jacques III. <i>Les Vénitiens</i> .
	1140 <i>Les Musulmans</i> .	1163 Boemond bame, le baube.			
1118 Jean.					
1143 Manuel. 1180 Alexis II. 1183 Andronic. 1185 Isaac l'Ange. 1195 Alexis III. 1203 Isaac <i>rappelé</i> , et Nicolas Canabé. 1204 Alexis IV Ducas. 1204 Nicolas Canabé. 1204 Alexis V Murzufl.					
LATINS.	DUCS D'ATHENES ET DE THEBES.				
1204 Baudouin, <i>comte de Flandre</i> . 1206 Henri. 1216 Pierre de Courtenai. 1219 Robert de Courtenai. 1228 Baudouin II.	1205 Othon de la Roche.  1220 Gui.  1264 Jean. 1265 Guillaume. 1278 Isabelle et Geofroi de Cicon. ... Hugues de Brienne. 1301 Gauthier IV. 1312 Gauthier V. 1356 Isabeau de Brienne et Gauthier VI d'Enghien. 1362 Sohier d'Enghien. 1367 Vautier. 1381 Louis. ... Marguerite d'Enghien et Jean de Luxembourg. ... Guy d'Enghien. ... Bonne d'Enghien et Pierre Cornero. 1384 Regnier Acciuoli. Antoin. Neri. François. 1453 Mahommet II, <i>sultan</i> .	1201 Boemond IV le borgne.  1216 Raimond Rupin. 1219 Boemond IV <i>revient</i> . 1233 Boemond V.  1251 Boemond VI †1274. 1268 <i>Prise d'Antiochie par les Musulmans</i> . 1274 Boemond VII †1288. 1288 <i>Prise de Tripolis par les Musulmans</i> .		1210 Jean de Brienne †1237.  1229 Frédéric II, <i>empereur</i> .  1239 Raoul, seigneur de Coevres  <i>Les rois de Chypre, de Naples, les marquis de Montferrat, etc., prennent le titre de roi de Jérusalem.</i>	
GRECS.					
1261 Michel Paléologue et Jean Lascaris. 1282 Andronic Paléologue le moine. 1323 Andronic III le jeune. 1341 Jean IV. 1341 Jean Cantacuzen. 1354 Mathieu Cantacuzen.  1356 Andronic Paléologue. 1382 Jean et Manuel II.  1391 Mannel II <i>seul</i> . Jean, <i> fils d'Andronic</i> . 1425 Jean VI. <i> fils de Manuel</i> . 1448 Constantin. 1453 Mahomet II.					



PAPES DE ROME.	ROIS D'ALLEMAGNE ET EMPEREURS.	DUCS DE BAVIERE.	DUCS DE SAXE.	EVEQUES D'AUGSBOURG.	DUCS DE SOUABE ET D'ALSACE.	LORRAINE.		
( <sup>8</sup> 90 Theodora). (925 Marozzia). (932 Alberic). 946 Agapet 956 Jean XII. 963 Léon. 964 Benoît V et 965. 964 Léon VIII. 965 Jean XIII. 972 Benoît VI. 974 Bouiface. 974 Domnus II. 975 Benoît VII. (980 Crescentius, consul +998). 984 Jean XIV. 985 Boniface, Jean. 986 Jean XV ou XVI. 996 Jean. 996 Grégoire V. 999 Sylvestre II. 1003 Jean XVII. 1004 Jean XVIII. 1009 Sergius IV. (1010 Jean, patr. 1013). 1012 Léon ou Grégoire. 1012 Benoît VIII. 1024 Jean XIX. 1033 Benoît IX. 1044 Sylvestre. 1044 Jean. 1045 Grégoire VI. 1046 Clément II. 1047 Benoît IX. 1048 Damase II. 1049 Léon IX. 1055 Victor II. 1057 Etienne IX. 1058 Benoît. 1058 Nicolas II. 1061 Honoré. 1061 Alexandre II. 1073 Grégoire VII. 1080 Guib. Clément. 1086 Victor III. 1088 Urbain II. 1099 Pascale. Albert et Theodoric. 1118 Gelase II. Maurice. 1119 Calixte. (La suite v. t. XVIII).	888 Arnoulf. 899 Louis IV. 912 Conrad de Franconie. 919 Henri l'oiseleur, Saxon, roi. 936 Otton le grand, roi. 951 Adelaïde épousée. 961 empereur. 967 Otton II sacré. 973 mort d'Otton le gr. 973 Otton II, emp. et roi. 983 Otton III, roi. 996 empereur. 999 Adelaïde meurt. 1002 Henri II le pieux, roi. 1013 empereur. 1024 Conrad II le salique, roi. 1027 empereur. 1039 Henri III le noir, roi. 1046 empereur. 1054 Henri IV, roi. 1056 mort de Henri III. 1061 Henri IV, emp. 1078 Rodolfe. 1080 Herman. 1088 Ecbert, compétit. 1093 Conrad, roi d'Italie jusqu'à 1099. 1099 Henri V, roi d'Ital. 1104 roi en Allemagne. 1105 empereur. 1106 mort de Henri IV. Henri V seul. 1110 couronné emp. 1125 Lothaire II. 1127 Conrad III, compétiteur. 1133 Lothaire II couronné empereur. 1138 Conrad III Weibelinguen, roi et emp. (La suite voyez t. XVII).	895 Luitpold. 907 Arnoulf. 937 Berthold. 948 Henri I, saxon. 955 Henri II le querelleur. 975 Otton. 983 Henri III le petit. 985 Henri II revient. 995 Henri IV le chaste, le pieux. 1002 roi. 1005 Henri V ou Hezillo le Mosellan. 1009 Henri IV, roi, reprend. 1017 Henri V revient. 1827 Henri VI, en 1028, roi, succède en 1039. 1040 Henri VII de Luxembourg +1047. 1049 Conrad de Franconie 1054 Henri VIII. 1056 Conrad II. 1056 Agnès. 1069 Otton II. 1071 Welf. 1101 Welf II. 1120 Henri le noir. 1126 Henri le superbe. 1138 Léopold d'Autriche. 1142 Henri jasomirgot. 1154 Henri le lion. 1180 Otton Wittelsbach. 1183 Louis. 1231 Otton l'illustre. 1253 Louis II le sévère. 1294 Louis III, emp. 1347 Etienne. 1375 Jean le pacifique. 1397 Ernst. 1438 Albert. 1460 Jean et Sigismond. 1465 Albert II. 1508 Guillaume.	880 Otton. 912 Henri l'oiseleur. 919 roi. — Otton II. 936 roi. 960 Herman Billung. 973 Benno ou Bernard. 1011 Benno ou Bernard II 1062 Ordulf ou Otton. 1073 Mægnus. 1106 Lothaire de Supplenburg, empereur. 1136 Henri le superbe. 1139 Henci le lion. 1180 Bernard d'Ascagne. 1212 Albert. 1268 Albert II. 1298 Rodolf. 1356 Rodolf II. 1370 Venceslas. 1388 Rodolf III. 1418 Albert III. 1423 Frédéric. 1428 Frédéric II. 1464 Ernst. 1486 Frédéric III. 1525 Jean.	902 Adalberon. 909 Hiltin. 923 Udalric. 972 Henri. 982 Etihon. 988 Luitolf. 996 Gebhard. 1002 Sigefrid. 1009 Brunon. 1029 Eberhard ou Gebhard. 1048 Henri II. 1063 Emichon ou Embrichon. 1077 Sigefrid II. 1086 Wigold. 1088 Herman. 1133 Walthér. 1153 Conrad. 1167 Harduic. 1184 Udelschale. 1202 Harduic II. 1208 Sigefrid III. 1227 Siboton. 1252 Hartman. 1286 Sigefrid IV. 1288 Wolrad. 1300 Degenhard. 1307 Frédéric. 1330 Ulric II. 1336 Henri. 1349 Marquard. 1364 Walter. 1369 Jean. 1370 Burchard +1404. Everhard +898. Ecbert. Vigman +944. Vigman le jeune +967. Vigman V vers 990. Vigman VI +1016. NN. . . . .	916 Burchard. 926 Herman. 949 Ludolf. 954 Burchard II. 973 Otton. 982 Conrad. 997 Herman II. 1004 Herman III. 1012 Ernst. 1015 Ernst II. 1030 Herman IV et Conrad +1038. 1039 Henri I. 1045 Otton II. 1047 Otton III. 1057 Rodolf. 1080 Frédéric I. 1105 Frédéric II. 1147 Frédéric III. 1169 Frédéric IV. 1191 Conrad III. 1196 Philippe. 1208 Frédéric VI. 1219 Henri II. 1235 Conrad IV. 1254 Conradin +1268. MARK GRAVES DE MISSNIE. 954 Riedag. 965 Gonthier. 982 Riedag rétabli. 985 Ekkard. 1002 Guncelin. 1011 Herman. 1032 Ekkard II. 1046 Guill. d'Orlamunde. 1062 Otton le vieux. 1067 Ecbert. 1068 Ecbert II. 1090 Gertrude et son mari, Henri le vieux. 1103 Henri le jeune. 1123 Conrad le pieux. 1157 Otton le riche. 1189 Albert le superbe. 1195 Thierri l'exilé. 1220 Henri l'illustre mis en possession du land graviat de Turingie et du palatinat de Saxe. 1470 Nicolas. 1473 René et Iolande.	916 Burchard. 926 Herman. 949 Ludolf. 954 Burchard II. 973 Otton. 982 Conrad. 997 Herman II. 1004 Herman III. 1012 Ernst. 1015 Ernst II. 1030 Herman IV et Conrad +1038. 1039 Henri I. 1045 Otton II. 1047 Otton III. 1057 Rodolf. 1080 Frédéric I. 1105 Frédéric II. 1147 Frédéric III. 1169 Frédéric IV. 1191 Conrad III. 1196 Philippe. 1208 Frédéric VI. 1219 Henri II. 1235 Conrad IV. 1254 Conradin +1268. MARK GRAVES DE MISSNIE. 954 Riedag. 965 Gonthier. 982 Riedag rétabli. 985 Ekkard. 1002 Guncelin. 1011 Herman. 1032 Ekkard II. 1046 Guill. d'Orlamunde. 1062 Otton le vieux. 1067 Ecbert. 1068 Ecbert II. 1090 Gertrude et son mari, Henri le vieux. 1103 Henri le jeune. 1123 Conrad le pieux. 1157 Otton le riche. 1189 Albert le superbe. 1195 Thierri l'exilé. 1220 Henri l'illustre mis en possession du land graviat de Turingie et du palatinat de Saxe. 1470 Nicolas. 1473 René et Iolande.	Le duc Rainold +916. 916 Gisleher. 940 Henri. 941 Conrad. 953 Brunon, archevêque de Cologne, partage la Lorraine 959. DUCS DE LOTHARINGIE. 959 Frédéric. 984 Thierri. 1026 Frédéric II. 1033 Gothalon. 1043 Gothalon II. 1046 Albert d'Alsace. 1048 Gérard d'Alsace. 1070 Thierri II le vaillant. 1115 Simon. 1138 Mathieu. 1176 Simon II. 1205 Ferri de Bitche. 1207 Ferri II. 1213 Thibaud. 1220 Mathieu II. 1250 Ferri III. 1304 Thibaud II. 1312 Ferri IV. 1328 Raoul. 1346 Jean. 1391 Charles. 1431 René d'Anjou et Isabelle. 1453 Jean II. 1470 Nicolas. 1473 René et Iolande.	DUCS DE LOTHAR. ET DE BRABANT. 959 Godefroi. 964 Godefroi II. 977 Charles de France. 991 Otton. 1005 Godefroi III. 1025 Gothelon le grand. 1044 Godefroi IV le hardi, le grand, le barbu. 1043 Frédéric de Luxembourg. 1065 Godefroid IV rétabli. 1019 Godefroi V le bossu. 1076 Conrad. 1089 Godefroi de Bouillon 1101 Henri, comte de Limbourg. 1106 Godefroi le barbu, le grand, comte de Lowain et de Brabant +1140. 1128 Valeran, comte de Limbourg +1139. 1140 Godefroi II ou VIII le jeune. 1143 Godefroi III le courageux. 1190 Henri le guerroyeur. 1235 Henri II le magnanime. 1248 Henri III le débonn. 1261 Jean le victorieux. 1294 Jean le pacifique. 1312 Jean le triomphant. 1355 Jeanne + 1406 et Venceslas, duc de Luxembourg +1383. 1404 Marguerite. 1405 Antoine de Bourgog. 1415 Jean IV. 1427 Philippe +1429. 1430 Philippe le bon, duc de Bourgog.



ARCHEVEQUES DE MAYENCE.	ARCHEVEQUES DE COLOGNE.	ARCHEVEQUES DE TREVES.	EVEQUES DE METZ.	EVEQUES DE TOUL.	EVEQUES DE VERDUN.	EVEQUES DE STRASBOURG.	EVEQUES DE BALES.
891 Hatton.	890 Herman I.	883 Ratbod.	889 Robert.	894 Ludelme.	888 Dado.	888 Baltram.	Adelvin.
912 Heriger.	925 Wicfred.	915 Rodger.	916 Wildric.	907 Drogon.	923 Hugues.	906 Othert.	Rodulf en 892.
927 Hildebert.	953 Brunon.	930 Rotbert.	927 Bennon.	922 Gauzelin.	926 Bernoin.	913 Godefrid.	Irenice en 895.
937 Fritheric.	965 Folmar.	963 Henri.	927 Adalberon.	962 Gerard.	939 Berenger.	913 Richuin.	Vichard en 948.
954 Guillaume.	969 Geron.	964 Thierry.	964 Thierry.	994 Etienne.	959 Wicfred.	933 Rothard.	Adalberon ou Adelbert en
968 Hatton.	976 Warin.	975 Egbert.	984 Adalberon II.	995 Robert.	983 Hugues.	950 Udon III.	1014, 1019.
969 Robert.	985 Evergere.	993 Ludolf.	1004 Thierry II.	995 Berthold.	984 Adalberon.	965 Erkembaud.	Udalric.
975 Willigis.	999 Heribert.	1008 Megingaud.	1046 Adalberon III.	1020 Heriman.	984 Adalberon II.	991 Baldus.	Brunon.
1011 Erchambaud.	1021 Pellegrin.	1016 Poppon.		1026 Brunon.	988 Haimon.	991 Widerolf.	Theodoret en 1044.
1021 Aribon.	1036 Herman II.	1047 Eberhard.			1025 Raimbert.	999 Aletwic.	
1031 Bardon.					1039 Richard.	1001 Werinhar.	
1051 Luitpold.	1056 Annon.	1066 Conon ou Cuno.	1072 Heriman.	1051 Udon.	1046 Thierry.	1029 Guillaume.	Berniger en 1067.
1059 Sigfrid.	1076 Hildolf ou Hilde-	1066 Udon.	1090 Burchard.	1069 Pibon.	1088 <i>Vacance.</i>	1047 Hezel.	Brucard en 1074.
1084 Wezilon.	bald.	1077 Egilbert.	1093 Poppon.	1107 Ricuin ou Riguin.	1090 Richer.	1065 Wernher.	Rodulf en 1111, 1114.
1088 Rothard.	1079 Sigevin, ou Sege-	1101 Brunon.	1103 Adalberon IV.	1126 Conrad.	1107 Richer II.	1080 Thibald.	Louis.
1109 Albert ou Adelbert.	rin, ou Seguin.	1124 Godefroi ou Gaufrid.	1115 Theotger.	1127 Henri de Lorraine.	1116 Henri.	1085 Othon.	Berthold en 1125, 1130.
1138 Albert II.	1089 Herman III.	1127 Meginher.	1120 Etienne de Bar.		1129 Ursion.	1100 Baldewin.	Adalberon II en 1140.
1141 Mareulf.	1099 Frederic.	1130 Alberon.			1131 Alberon.	1103 Cuno ou Conrad.	Hannon.
1142 Henri.	1131 Brunon II.					1123 Brunon.	
	1137 Hugues.					1126 Eberhard.	
	1138 Arnold.					1126 Brunon <i>retourne.</i>	
1153 Arnulf.	1151 Arnold II.	1152 Hillin.	1163 Thierry III.	1167 Pierre.	1156 Albert.	1132 Gebhard.	Burchard II en 1152.
1160 Conrad.	1156 Frederic II.	1169 Arnold †1183.	1171 Frederic.	1192 Eudes.	1163 Richard III.	1143 Burchard.	Louis II <i>déposé</i> , 1179.
1166 Chrétien.	1157 Reginald.	1183 <i>Vacance.</i>	1173 Thierry IV.	1197 Mathieu.	1172 Arnoul.	1162 Rodolf.	Hugues.
1183 Conrad <i>rétabli.</i>	1167 Philippe.	1190 Jean.	1179 Bertrand.	1211 Renaud.	1181 Henri II.	1179 Conrdd.	Henri en 1190.
1200 Sigfrid II.	1191 Brunon III.	1212 Thierry II.	1212 Conrad.	1217 Gerard.	1185 Albert II.	1180 Henri.	Hugues II 1192.
1231 Sigfrid III.	1193 Adolf.	1242 Arnold II.	1224 Jean.	1219 Eudes de Sorey.	1208 Robert.	1190 Conrad II ou III.	Lupold ou Lutolf en 1207.
1249 Chrétien II.	1205 Brunon IV.		1238 Jacques.	1228 Garin.	1216 Jean.	1200 Henri II.	Valdic ou Ulric, <i>déposé</i>
	1208 Thierry.			1230 Roger.	1224 Raoul.	1223 Berthold.	1215.
	1213 <i>Vacance.</i>				1240 Gui.	1244 Henri III.	Henri II en 1238.
	1216 Engilbert.				1240 Gui II ou Giles.		Lupold II †1248.
	1225 Henri.			1252 Giles de Sorey.	1247 Jean II.		
	1238 Conrad.			1271 Jean †1272.			
1251 Gérard.	1261 Engilbert II.	1259 Henri II.	1260 Philippe.	et Gauthier.	1252 Jacques.	1260 Walter.	Berthold †1252.
1259 Wernher.	1275 Sigfrid.	1286 Boemond.	1264 Guillaume.	1272 Jean et Roger II.	1257 Robert II.	1263 Henri IV.	Henri III †1274.
1286 Henri II.	1297 Wichold.	1299 Dither.	1269 Laurent.	1272 Conrad Probus.	1271 Ulric.	1273 Courad III ou IV.	Henri IV <i>jusqu'à</i> 1288.
1288 Gérard II.	1304 Henri II.	1307 Balduin.	1280 Jean II.	1294 <i>Vacance.</i>	1277 Gerard.	1307 Jean.	Pierre †1290.
1306 Pierre.	1331 Walrame.	1354 Boemond II.	1282 Burchard.	1296 Jean de Sierk.	1278 Henri III.	1328 Berthold II.	Pierre II <i>jusqu'à</i> 1306.
1321 Mathias.	1349 Guillaume.		1298 Gerard.	1305 Gui de Pernes.	1286 Jacques II.	1353 Jean II.	Othon.
1328 Henri III.			1302 Renaud.	1306 Othon.	1296 Jean III.		Gerard †1325.
			1319 Henri.	1307 Eudes.	1303 Thomas.		Jean.
			1325 Louis.	1309 Jean d'Arzilière.	1305 Nicolas.		Jean II †1355.
			1327 Ademar.	1321 Amédée.	1312 Henri IV.		
				1330 Thomas.	1350 Othon.		
				1353 Bertrand.			
				1361 Pierre.	1352 Hugues de Bar.	1365 Jean III.	Jean III †1382.
1354 Gerlac.	1363 Adolf II.	1362 Conon II.	1361 Jean III.	1363 Jean de Heu.	1362 Jean IV de Bourbon	1371 Lambert.	Himore †1391.
1371 Jean.	1364 Engilbert III.		1365 Thierry V.	1373 Jean de Neufchâtel.	1371 Jean V.	1375 Frederic II.	Frederic, <i>en de Strasb.</i>
1374 Louis.	1368 Cunon.			1384 Savin.	1376 Gui III de Roye.	1393 Louis.	<i>administrateur.</i>
1381 Adolf.	1370 Frederic III.	1388 Werner.		1385 Jean de Neufchâtel	1379 Leobaud.	1393 Burchard II.	Conrad <i>vers</i> 1395.
1390 Conrad.				<i>rétabli.</i>	1409 Jean VI de Sare-	1394 Guillaume II †	Hunibert.
1397 Jean.				1399 Philippe.	pont.	1439.	Hartman †1423.
1419 Conrad III.	1414 Thierry II.	1418 Otto.	1424 Conrad Bager.				



COMTES DE NAMUR.	COMTES DE LUXEMBOURG.	COMTES DE LIMBOURG.	COMTES DE LOUVAIN.	COMTES DE FLANDRES.	COMTES DE HAINAUT.	COMTES DE HOLLANDE.
932 Robert. 972 Albert. ... Radbod ou Robert II. ... Albert II. 1037 Albert III.	... Sigefroi. 998 Frédéric. 1019 Gisbert ou Giselbert. 1057 Conrad. 1036 Henri.	1060 Valeran le vieux. 1080 Henri. 1096 Guillaume. 1128 Conrad II. 1136 Henri II l'aveugle.	994 Lambert le barbu. 1015 Henri le vieux. 1038 Otton. 1040 Lambert II.  1062 Henri II. 1075 Henri III le jeune. 1095 Godefroi le barbu, le grand, <i>comte de Louvain et duc de Brabant</i> †1140.  (Voyez Table XIV).	862 Baudouin. 879 Baudouin II. 918 Arnoul et Baudouin III. 965 Arnoul II. 989 Baudouin IV. 1036 Baudouin V.  1067 Baudouin VI.  1070 Arnoul III. 1071 Robert le Frison. 1093 Robert II le Jérusolymitain. 1111 Baudouin VII Hankin. 1119 Charles le bon. 1127 Guillaume Cliton. 1128 Thierry d'Alsace. 1168 Philippe d'Alsace.	998 Rainier IV. 1013 Rainier V. 1030 Rinhild, Herman et Baudouin.  1070 Baudouin II de Jérusalem. 1099 Baudouin III. 1120 Baudouin IV le bâtisseur.  1171 Baudouin V le courageux †1195.	885 Gerulf. 922 Thierry. 963 Thierry II. 983 Arnoul le grand. 1003 Thierry III de Jérusalem. 1039 Thierry IV. 1049 Florent. 1061 Thierry V.  1091 Florent II le gros. 1122 Thierry VI.  1157 Florent III. 1190 Thierry VII. 1203 Guillaume. 1223 Florent IV. 1235 Guillaume II Williquins ( <i>empereur</i> ). 1256 Florent V. 1296 Jean †1299.
1105 Godefroi.  1139. . . . . <i>Marquis.</i> 1196 Philippe le noble. 1212 Iolande et Pierre de Courtenai. 1216 Philippe de Courtenai. 1226 Henri de Courtenai. 1228 Marguerite de Courtenai. 1237 Baudouin de Courtenai ( <i>empereur</i> ). (Marie, sa femme). 1263 Gui de Dampierre.	1196 Thibaut, <i>comte de Bar.</i> 1214 Ermansette et Valeran. 1226 Henri III.  1246 Valeran IV. 1279 Ermengard mariée à Renaud, <i>comte de Gueldre.</i> 1282 Adolphe vend ses droits aux ducs de Brabant.  ( <i>empereur</i> 1308 †1313). 1309 Jean, <i>roi de Bohême.</i>  1346 Charles, <i>roi de Bohême, empereur.</i> 1353 Venceslas (et Jeanne). 1383 Venceslas II, <i>empereur.</i> 1388 Josse, <i>marquis de Moravie, empereur.</i> 1402 Louis, duc d'Orléans. 1407 Josse revient. 1411 Antoine de Bourgogne, <i>duc de Brabant.</i> 1415 Elisabeth de Gœrlitz prend pour mari Jean de Bavière, <i>évêque de Liège.</i> 1444 Philippe le bon, duc de Bourgogne, sous le titre de <i>Maimbourg</i> , 1451, il est duc de Luxembourg.	1118 Valeran II payen. 1138 Henri II. 1170 Henri III. 1221. . . . . 1226 Henri IV.  1246 Valeran IV. 1279 Ermengard mariée à Renaud, <i>comte de Gueldre.</i> 1282 Adolphe vend ses droits aux ducs de Brabant.	1180 Artois détaché de la Flandre, remis à la couronne, Philippe Auguste roi. 1192 Louis, <i>puis roi VIII.</i> 1226 Louis le saint, <i>roi.</i> 1237 Robert, fils de Louis VIII. 1250 Robert II l'illustre.  1302 Mahaut, <i>épouse d'Otton IV de Bourgogne.</i> 1329 Jeanne. 1330 Jeanne II. 1347 Philippe de Rouvre.  1361 Marguerite. 1381 Louis de Male, <i>comte de Flandre.</i>	1191 Marguerite d'Alsace et Baudouin VIII, comte de Hainaut. 1194 Baudouin IX, VI de Constantinople. 1206 Jeanne, mariée à Ferrand de Portugal, <i>puis à Thomas de Savoie.</i> 1244 Marguerite II de Constantinople la noire 1280 Gui de Dampierre. 1305 Robert III de Béthune. 1322 Louis de Nevers et de Creci. 1346 Louis II de Male.  1384 Marguerite et Philippe le hardi. 1405 Jean sans peur. 1419 Philippe III le bon, duc de Bourgogne.	1280 Jean d'Avènes, <i>comte de Hainaut et de Hollande, depuis 1299.</i> 1304 Guillaume III le bon. 1337 Guillaume IV ou II. 1345 Marguerite mariée à l'empereur Louis de Bavière (1345-1347). 1356 Guillaume V ou III l'insensé. 1389 Albert. 1404 Guillaume IV ou VI. 1417 Jacqueline. 1433 Philippe le bon, duc de Bourgogne.	
1297 Jean.  1330 Jean II. 1335 Gui II. 1336 Philippe III. 1337 Guillaume I.  1391 Guillaume II. 1418 Jean III. 1421 Le comté ou le marquisat vendu à Philippe le bon, duc de Bourgogne.						







PAPES DE ROME.	PATRIARCHES D'AQUILEE.	DOGES DE VENISE.	NAPLES.	SICILE.	ARAGON.	LEON ET CASTILLE.
1118 Gelase.	884 Frideric.	888 Pierre Tribuno.				999 Alfonse V.
1119 Calixte II.	897 Leon.	912 Orso Participatio II.				1027 Bermude.
1124 Honoré II.	909 Ursus.	932 Pierre Candiano II.				1037 Ferdinand, <i>roi de Castille et de Leon, empereur.</i>
1130 Innocent II.	932 Lupin II.	939 Pierre Badoer.	1043 Guillaume bras de fer, <i>comte de Pouille.</i>		1000 Sanchez le grand.	1065 Alfonse <i>roi de Leon</i> , + 1109 et Sanche, <i>roi de Castille</i> + 1072 et Garcie, <i>roi de Galicie</i> + 1091.
1143 Célestin II.	941 Engelfred.	942 Pierre Candiano III.	1046 Drogon.		1035 Ramire.	
1144 Luce II.	961 Adoald.	959 Pierre Candiano IV.	1051 Humfroi.		1063 Sanche Ramirez.	
1145 Eugène III.	996 Jean.	976 Pierre Orseolo.	1057 Robert Guiscard, <i>duc.</i>		1094 Pedre Sanche.	
1153 Anastase IV.	1016 Poppon.	978 Vital Candiano.	1085 Roger bursa.	1072 Roger, <i>comte.</i>	1104 Alfonse le batailleur.	1109 Uraque + 1116 et Alfonse.
1154 Adrien.	1044 Eberard.	979 Tribuno Memmo.	1111 Guillaume II. + 1127. . . . .	1101 Roger II.	1134 Ramire II.	1116 Alfonse Raimond.
1159 Alexandre III.	1049 Gosobaud.	991 Pierre Orseolo II.			1137 Petronille + 1172. et Raimond Berenger + 1162.	
1181 Luce III.	1045 Ravonger.	1009 Otto Orseolo.			1162 Alfonse II.	1157 Ferdinand   1157 Sanche, <i>roi de Castille.</i>
1185 Urbain III.	1068 Singifred.	1032 Dominique Orseolo.			1196 Pierre II.	1158 Alfons III.
1187 Grégoire VIII.	1077 Henri.	. . . . Dominique Flabanico.			1213 Jayme ou Jacques.	1188 Alfonse IV + 1230.
1187 Clément III.	1084 Frideric.	1043 Dominique Cantareno.				
1191 Célestin III.	1086 Voldarie.	1071 Dominique Silorio.				
1193 Innocent III.	1118 Richard.	1084 Vital Falieri.	1154 Guillaume le mauvais, <i>révint Capoue en 1154.</i>			
1216 Honoré III.	1130 Peregrin.	1096 Vital Micheli.	1166 Guillaume le bon.			
1227 Grégoire IX.	1162 Voldarie II.	1102 Ordelafò Faledro.	1189 Tancrede.			
1241 Célestin IV + 1241.	1184 Gotifred.	1117 Dominique Micheli.	1194 Guillaume III.			
1243 Innocent IV.	1190 Peregrin II	1130 Pierre Polano.	1194 Henri (de Hohenstaufen Weibelinguen, Guibelin), <i>empereur.</i>			
1254 Alexandre IV.	1204 Volker ou Volgger ou Valter.	1148 Dominique Morosini.	1196 Frédéric, <i>empereur.</i>		1276 Pierre III.	1217 Ferdinand le saint.
(1260 Charles d'Anjou, <i>sénateur</i> )	1218 Bertold.	1156 Vital Micheli II.	1250 Conrad, <i>empereur.</i>		1295 Alfonse III.	1252 Alfonse X le sage.
1261 Urbain IV.	1251 Grégoire.	1173 Sébastien Ziani.	1254 Conrad (Conradin).		1291 Jayme II.	
1265 Clément IV + 1268.	1272 Raimond.	1179 Orto Mastropetro.	1258 Mainfroi.			1284 Sanche IV.
1271 Grégoire IX.	1299 Pierre.	1192 Henri Dandolo.	+ 1266 Charles d'Anjou.			1295 Ferdinand IV.
1276 Innocent V.	1301 Othobon.	1205 Pierre Ziani.				
1276 Adrien V.	1317 Cassonus.	1229 Jacques Tiepolo.	1285 Charles II le boiteux.	1281 Pierre, <i>roi d'Aragon.</i>	1327 Alfonse IV.	1312 Alfonse XI.
1276 Vicedominus.	1319 Paganus.	1249 Marin Morosini.	1309 Robert le bon.	1285 Jacques.	1336 Pierre IV.	
1276 Jean XXI.	1335 Bertrand.	1252 Renier Zeno.		1296 Frédéric.		
1277 Nicolas III.	1350 Nicolas.	1268 Laurent Tiepolo.		1337 Pierre II.		
1281 Martin IV.	1358 Louis.	1275 Jacques Contarino.		1342 Louis.	1387 Jean.	1350 Pierre le cruel.
1285 Honoré IV.	1364 Marquard.	1276 Jean Dandolo.		1355 Frédéric II.		1368 Henri II.
1288 Nicolas IV + 1292.	1381 Philippe.	1289 Pierre Gradenigo.		1377 Marie et Martin le jeune.	1395 Martin.	1374 Jean.
1294 Célestin V.	1389 Jean.	1311 Marin Giorgi.	1378 Othon de Brunsw.	1409. . . . .		1390 Henri III.
1294 Boniface VIII.	1395 Antoin.	1312 Jean Soranzo.	1382 Charles de Durazzo et Louis d'Anjou.			1406 Jean II.
1303 Benoit XI.	1402 Antoin II.	1328 François Dandolo.	1386 Ladislas + 1414, et 1385 Louis II d'Anjou + 1417.			
1305 Clément V + 1314.		1339 François Dandolo.	1417 Louis III d'Anjou + 1434 et 1414, Jeanne II, <i>mariée</i> à Jacques de Bourbon.	1412 Ferdinand le juste.		
1316 Jean XXII.		1343 André Dandolo.		1416 Alfonse le sage.		
1334 Benoit XII.		1354 Marin Falieri.	1436 Alfonse d'Aragon et René d'Anjou.	1458 Jean II.		
1342 Clément VI. <i>bun</i> + 1354.)		1355 Jean Gradenigo.	1458 Ferdinand et Jean d'Anjou.	1479 Ferdinand le catholique.		
(1245 Colas de Rienzo, <i>tri-</i>		1356 Jean Delfino.				
1352 Innocent VI.		1361 Laurent Celso.				
1362 Urbain V.		1365 Marc Cornaro.				
1371 Grégoire XI. AVIGNON.		1367 André Contareno.				
1378 Ubain VI. 1378 Clém. VII.		1382 Michel Morosini.				
1389 Bonif. IX. 1398 Ben. XIII.		1382 Antoin Vernieri.				
1404 Innoc VI		1400 Michel Sterni.				
1406 Grég. XII		1414 Thomas Mocenigo.				
1409 Alexan. V. 1424 Clém. VIII		1443 François Foscarri.				
1410 Jean XXIII 1429. . . . .		1457 Pascal Malipietro.				
1417 Martin V.		1462 Christophe Moro.				
1431 Eugène IV + 1447.						
1439 Félix V + 1451.						







ANALYSE DU TYPE ROYAL MÉROVINGIEN.

	550-561		561-613							655-670										
	TEODERET. 534-548.	CHILDEBERT. 535-558.	CLOTAR I. 535-561.	CHEREBERT. 561-567.	SIGEBERT. 561-575.	CHILDER. II. 575-596.	TEODER. II. 596-612.	GONTRAN. 561-593.	TIERRY II. 593-613.	MÉROVÉE. 613	CLOTAR II. 584-628.	DAGOB. I. 628-638.	CLOVIS II. 638-656.	CHILDER II. 650-673.	CLOTAR III. 656-669.	TIERRY III. 670-690.	CLOVIS III. 691-695.	CHILDER. III. 695-711.	DAGOB. III. 711-716.	TIERRY IV. 720-737.
	(1)	(2)	(3)	(4)	(5)	(6)	(7)	(8)	(9)	(10)	(11)	(12)	(13)	(14)	(15)	(16)	(17)	(18)	(19)	(20)
Profil droit.	—	—	—	—	—	—	—	—	—	—	—	—	—	—	—	—	—	—	—	—
Profil gauche.	—	—	—	—	—	—	—	—	—	—	—	—	—	—	—	—	—	—	—	—
Diadème perlé ou simple bande.	—	—	—	—	—	—	—	—	—	—	—	—	—	—	—	—	—	—	—	—
Figure entière.	—	—	—	—	—	—	—	—	—	—	—	—	—	—	—	—	—	—	—	—
Calice.	—	—	—	—	—	—	—	—	—	—	—	—	—	—	—	—	—	—	—	—
Croix haussée.	—	—	—	—	—	—	—	—	—	—	—	—	—	—	—	—	—	—	—	—
Croix à branches égales.	—	—	—	—	—	—	—	—	—	—	—	—	—	—	—	—	—	—	—	—
Croix anérée.	—	—	—	—	—	—	—	—	—	—	—	—	—	—	—	—	—	—	—	—
Croix chrismée.	—	—	—	—	—	—	—	—	—	—	—	—	—	—	—	—	—	—	—	—
Alpha et Oméga.	—	—	—	—	—	—	—	—	—	—	—	—	—	—	—	—	—	—	—	—
Chrisme.	—	—	—	—	—	—	—	—	—	—	—	—	—	—	—	—	—	—	—	—
Le champ cerné.	—	—	—	—	—	—	—	—	—	—	—	—	—	—	—	—	—	—	—	—
CONOB.	—	—	—	—	—	—	—	—	—	—	—	—	—	—	—	—	—	—	—	—
VICTORIA.	—	—	—	—	—	—	—	—	—	—	—	—	—	—	—	—	—	—	—	—
FELIX.	—	—	—	—	—	—	—	—	—	—	—	—	—	—	—	—	—	—	—	—
Le lieu nommé.	—	—	—	—	—	—	—	—	—	—	—	—	—	—	—	—	—	—	—	—
Lettres initiales du lieu.	—	—	—	—	—	—	—	—	—	—	—	—	—	—	—	—	—	—	—	—
Lettres initiales du nom royal.	—	—	—	—	—	—	—	—	—	—	—	—	—	—	—	—	—	—	—	—
Participation réciproque du coin entre les rois.	—	—	—	—	—	—	—	—	—	—	—	—	—	—	—	—	—	—	—	—
Les noms du monétaire et du roi sur la même pièce.	—	—	—	—	—	—	—	—	—	—	—	—	—	—	—	—	—	—	—	—
L'inscription dans le champ de la croix.	—	—	—	—	—	—	—	—	—	—	—	—	—	—	—	—	—	—	—	—
Le nom du roi marqué dans le champ.	—	—	—	—	—	—	—	—	—	—	—	—	—	—	—	—	—	—	—	—
R. F. rex Francorum dans le champ.	—	—	—	—	—	—	—	—	—	—	—	—	—	—	—	—	—	—	—	—
Par devant la tête les croisettes, les lettres, les ornemens.	—	—	—	—	—	—	—	—	—	—	—	—	—	—	—	—	—	—	—	—

- (1) Metz, Châlons-sur-Saône. (2) Arelat. (3) Marseille. (4) Marseille, Bagnoles. (5) Marseille, Javouls. (6) Pierre, Bannes. (7)  
 (8) Sens. (9) — (10) Châlons-sur-Saône. (11) Marseille. (12) Paris, Marseille, Gand. (13) Paris, Tournay, au  
 palais. (14) Marseille et Metz. (15) Marseille, Werwik, Sarreburg. (16) — (17) Douzi. (18)  
 (19) Isarnohero, Riedun, Kiersi. (20) Metz.



Conclusion 938 898  
 Monogrammes 840 800 783  
 Simplicité. Dâtiments

*Résultats probables tirés de l'analyse du type mérovingien.*

Profil droit.		550-561.
Profil gauche.		561-600.
Couronne radiée.		600-650.
Diadème.		650-700.
Figures entières.		700-752.
Calice, ostensor.		
Croix haussée.		
Croix à branches égales.		
Croix chrismée.		
Croix ancrée.		
Alpha et Oméga.		
Le champ cerné.		
Le nom monétaire et royal ensemble.		
Le nom royal marqué par ses initiales.		
Le lieu nommé.		
Le lieu marqué par ses initiales.		
Inscriptions.		
Devant la tête, les croisettes, les lettres.		
Les perles remplissent la monnaie.		
Les légendes disparaissent.		



TYPE CARLOVINGIEN  
EN FRANCE.

Nom royal faisant l'inscription. . . . .  
 Monogramme royal. . . . .  
 Titre royal dans le champ. . . . .  
*Imperator augustus*. . . . .  
*Pius*. . . . .  
*Gratia dei rex*. . . . .  
*Misericordia dei rex*. . . . .  
*Inclitus*. . . . .  
 Profil gauche. . . . .  
 Profil droit. . . . .  
 Petite croix sur les marches. . . . .  
 Croix carlovingienne. . . . .  
 Monogramme du lieu. . . . .  
 Nom du lieu en désordre. . . . .  
 Nom du lieu en deux lignes horizontales. . . . .  
 Nom du lieu dans la légende. . . . .  
 Temple. . . . .  
 Portail. . . . .  
*Christiana religio*. . . . .

	Simplicité.	Bâtimens.	Monogramme.	Confusion
	762	800	840	896 936
PÉPIN LE BREF.	752-768.			
CHARLE- MAGNE.	768-800	800		
LOUIS LE DÉBONN.	814-840.			
LOTHAIRE.	840-869			
CHAR. LE CHAUVÉ.	840-877			
LOUIS LE BÈBE.	877-879.			
CARLOM. ET LOUIS.	879-884.			
CHARL. LE GROS.	884-888.			
EUDES.	888-898.			
RAOUL.	922-936.			
CHARL. LE SIMPLE.	936-929.			
LOU. D'OUTRE-MER.	936-954.			
LOTHAIRE.	954-986.			

(1) Metz, (2) Châlons-sur-Marne, (3) Nancy, (4) Metz, (5) Metz, (6) Metz, (7) Metz, (8) Metz, (9) Metz, (10) Metz, (11) Metz, (12) Metz, (13) Metz, (14) Metz, (15) Metz, (16) Metz, (17) Metz, (18) Metz, (19) Metz, (20) Metz, (21) Metz, (22) Metz, (23) Metz, (24) Metz, (25) Metz, (26) Metz, (27) Metz, (28) Metz, (29) Metz, (30) Metz, (31) Metz, (32) Metz, (33) Metz, (34) Metz, (35) Metz, (36) Metz, (37) Metz, (38) Metz, (39) Metz, (40) Metz, (41) Metz, (42) Metz, (43) Metz, (44) Metz, (45) Metz, (46) Metz, (47) Metz, (48) Metz, (49) Metz, (50) Metz, (51) Metz, (52) Metz, (53) Metz, (54) Metz, (55) Metz, (56) Metz, (57) Metz, (58) Metz, (59) Metz, (60) Metz, (61) Metz, (62) Metz, (63) Metz, (64) Metz, (65) Metz, (66) Metz, (67) Metz, (68) Metz, (69) Metz, (70) Metz, (71) Metz, (72) Metz, (73) Metz, (74) Metz, (75) Metz, (76) Metz, (77) Metz, (78) Metz, (79) Metz, (80) Metz, (81) Metz, (82) Metz, (83) Metz, (84) Metz, (85) Metz, (86) Metz, (87) Metz, (88) Metz, (89) Metz, (90) Metz, (91) Metz, (92) Metz, (93) Metz, (94) Metz, (95) Metz, (96) Metz, (97) Metz, (98) Metz, (99) Metz, (100) Metz.











TYPE DES BARONS DE FRANCE.

	Sa naissance.		Dans sa perfection.				Se défigure.				Sa destruction.									
	888	950	975	1000	25	50	75	1100	25	50	75	1200	25	50	75	1300	25	50	75	1400
Le nom royal sur la monnaie des barons.					1027	—	—	—	—	—	—	1170								1315
La monnaie des barons du second rang anonyme.	—	—	—	—	—	—	—	—	—	—	—	—	—	—	—	—	—	—	—	—
Les noms dans l'inscription, au nord.					1033			1140				—	—	1226		1312				—
» au midi.					—			1137				—	—	1216		—				—
Têtes des saints.					—			—				—		—		—				—
Têtes royales.					1060							1174								1315
Têtes mitrées des prélats.					1060					1152		1195		1243		—				1326
Têtes des seigneurs laïques.					1066					1160		1196				1272				1322
Type anglais à tête couronnée ou fleurisée.					—			—		—		—		—		1272				1322
Couronne à trois croix.					—			—		—		—		—		—				—
Couronne à trois globules.					—			—		1166		—				1285				—
Couronne à trois fleurs de lys.					—			—		—		1200				—				—
Croix dont les bras percent la légende, au midi.					—			1148		—		—		1260		—				—
» au nord.					—			—		—		—		1243		1280				—
Croix pommetée.					—			—		1166		1212		—	—	1270				—
Croix fleurisée.					—			—		—		—		—	—	—				1315
Alpha et oméga suspendus aux branches de la croix.					—		1050			—		1160				—				—
Monogramme, signe de la monnaie.	950	—			—		—			—		—		—	—	—				—
Temple.	950	—			1028			1146				—		—	1297					—
Portail.					—			1100				—		1241		—				—
Main qui bénit.					—		1085	1137				—		—	—	—				—
Une personne debout.					—			—		1150		—		—	—	—				—
Chevalier à l'écusson, au drapeau ou à l'épée.					—			—		—		—		—	1280					—
Les armoiries.					—			—		—		—		—	1250					—
La fleur de lys cantonnée.					—			1140		—		—		—	—	—				—
Tournois bordé des fleurs de lys.					—			1168				—		—	—	—				—
Gratia Dei, GRATIA DEI.	950	—			1000			—		—		—		—	—	—				—
Légendes prolongées et variées.					—			—		1168		—		1280		—				—
PAX.					—			1131	1142			—		—	—	—				—
PRESVL.					1033	—	—	1100				—		—	—	—				—







DUREE DE LA MONNAIE HEPTARCHIQUE.	Heptar- chique.		Mercienne.			Des rois chefs.					Unité.		
	650	700	725	750	775	800	850	875	900	925	950	970	990
Monnaie de Kent. . . . .	664	—	—	—	—	—	838	—	—	—	—	—	—
— de Cantorbéry, à type spécial. . . . .	—	—	—	756 <sup>p</sup>	—	804	—	—	889	—	—	—	—
— de Mercie. . . . .	—	719	—	—	—	—	—	—	—	—	—	912	—
— d'Estranglie. . . . .	690	—	—	—	—	—	—	859	880	—	—	—	—
— Estanglaise cryptonymique. . . . .	—	—	—	—	—	—	—	—	—	—	—	—	—
— de Northumbrie. . . . .	—	—	—	—	—	808	—	862	—	910	—	952	—
— de Wessex. . . . .	—	—	—	—	—	802	—	—	—	—	—	—	—
— des rois en chef et de toute l'Angleterre. . . . .	—	—	—	—	—	—	—	—	—	—	—	—	—
Le titre général REX ANGLORVM paraît ouver- tement sur la monnaie. . . . .	—	—	—	—	—	—	—	—	—	—	—	957	—

TYPE ANGLO-NORMAND.

	GUILLAUME I <sup>er</sup> . 1066-1087.	GUILLAUME II. 1087-1100.	HENRI I <sup>er</sup> . 1100-1135.	ETIENNE. 1135-1154.	HENRI II. 1154-1189.	1189.
La tête de face. . . . .	1066	—	—	—	—	—
Le profil gauche . . . . .	1066	—	1100	1154	—	—
Le profil droit. . . . .	—	1087	—	1135	—	—
Les trois quarts du visage. . . . .	—	—	—	1135	—	—
La tête sous un dé. . . . .	—	1087	—	—	—	—
La couronne à trois globules. . . . .	1066	—	—	—	—	—
La couronne à trois fleurs de lys. . . . .	—	—	—	1135	—	—
Le sceptre dans la main. . . . .	1066	—	—	—	—	—
L'épée à la place du sceptre . . . . .	1066	—	—	1154	—	—
Le drapeau à la place du sceptre. . . . .	—	—	—	1135	—	—
Deux personnes debout. . . . .	—	—	—	1135	—	—
Les personnes montées à cheval. . . . .	—	—	—	1135	—	—
Figures d'animaux. . . . .	—	—	—	1135	—	—
PAX dans le champ. . . . .	—	—	—	—	—	—
Astériques accostées à la tête. . . . .	—	1087	—	—	—	—
Roses et anneaux accostés à la tête. . . . .	—	—	1100	—	—	—



	Varie selon les modèles.		Simplifié.		Riche en tableaux.		Dégradé.								
	BOESLAV. 980-999.	BOESLAV. 999.	UDALRIC. 1012-1037.	BRACSLAV. 1037-1055.	SPITIGNEY. 1055-1061.	WRATESLAV. 1061-1075.	BRACSLAV II. 1095-1109.	LADISLAV. 1109-1125.	SOESLAV. 1125-1140.	LADISLAV II. 1140-1171.	FRIDERIK. 1178-1190.	OTTOCAR. 1197-1230.	VENCESLAV. 1230-1252.	PRZEMISLAV. 1253-1278.	VENCESLAV. 1278-1305.
Profil droit . . . . .	—	—	—	—	—	—	—	—	—	—	—	—	—	—	—
Profil gauche . . . . .	—	—	—	—	—	—	—	—	—	—	—	—	—	—	—
Tête de face . . . . .	—	—	—	—	—	—	—	—	—	—	—	—	—	—	—
Couronne radiée et perlée éthelredine.	—	—	—	—	—	—	—	—	—	—	—	—	—	—	—
Couronne tréflée dans le champ.	—	—	—	—	—	—	—	—	—	—	—	—	—	—	—
Figures humaines . . . . .	—	—	—	—	—	—	—	—	—	—	—	—	—	—	—
Le nombre des figures varie.	—	—	—	—	—	—	—	—	—	—	—	—	—	—	—
Roi assis majestueusement sur le trône.	—	—	—	—	—	—	—	—	—	—	—	—	—	—	—
Guerrier à cheval . . . . .	—	—	—	—	—	—	—	—	—	—	—	—	—	—	—
Globe, signe de majesté . . . . .	—	—	—	—	—	—	—	—	—	—	—	—	—	—	—
L'épée, signe de souveraineté.	—	—	—	—	—	—	—	—	—	—	—	—	—	—	—
Drapeaux, boucliers et autres signes de chevalerie.	—	—	—	—	—	—	—	—	—	—	—	—	—	—	—
Dextre . . . . .	—	—	—	—	—	—	—	—	—	—	—	—	—	—	—
Temple . . . . .	—	—	—	—	—	—	—	—	—	—	—	—	—	—	—
Deux tours . . . . .	—	—	—	—	—	—	—	—	—	—	—	—	—	—	—
Trois tours ou coupoles . . . . .	—	—	—	—	—	—	—	—	—	—	—	—	—	—	—
Croix carlovingienne ou allemande.	—	—	—	—	—	—	—	—	—	—	—	—	—	—	—
Les astériques . . . . .	—	—	—	—	—	—	—	—	—	—	—	—	—	—	—
Les oiseaux et les animaux.	—	—	—	—	—	—	—	—	—	—	—	—	—	—	—
Lion qui donne l'origine aux armes.	—	—	—	—	—	—	—	—	—	—	—	—	—	—	—
Deux personnes assises près d'une table.	—	—	—	—	—	—	—	—	—	—	—	—	—	—	—
S. Venceslav . . . . .	—	—	—	—	—	—	—	—	—	—	—	—	—	—	—
S. Adalbert associé à S. Venceslav.	—	—	—	—	—	—	—	—	—	—	—	—	—	—	—
Lieu marqué PRAGA . . . . .	—	—	—	—	—	—	—	—	—	—	—	—	—	—	—
Légendes souvent délaissées.	—	—	—	—	—	—	—	—	—	—	—	—	—	—	—
Ecriture gothique . . . . .	—	—	—	—	—	—	—	—	—	—	—	—	—	—	—
B en forme de D . . . . .	—	—	—	—	—	—	—	—	—	—	—	—	—	—	—
E arrondi € . . . . .	—	—	—	—	—	—	—	—	—	—	—	—	—	—	—
Inscription . . . . .	—	—	—	—	—	—	—	—	—	—	—	—	—	—	—
Grandeur du denier diminuée.	—	—	—	—	—	—	—	—	—	—	—	—	—	—	—
Oboles . . . . .	—	—	—	—	—	—	—	—	—	—	—	—	—	—	—
Bracteates . . . . .	—	—	—	—	—	—	—	—	—	—	—	—	—	—	—
Gros d'argent, <i>grossus pragensis</i> .	—	—	—	—	—	—	—	—	—	—	—	—	—	—	—



	Croix.	1075.	Croix et tête.	1235.	Majestueux, pleins d'images.													
TYPE HONGROIS.	ÉTIENNE. 1000-1038.	PIERRE. 1038-1040.	SANDEL. 1041-1044.	ANDRÉ. 1046-1060.	BELA. 1060-1063.	SALOHON. 1063-1074.	LADISLAS. 1077-1095.	COLOMAN. 1095-1115.	ÉTIENNE II. 1115-1131.	BELA II. 1131-1141.	GEIZA II. 1141-1161.	BELA III. 1174-1196.	ANDRÉ II. 1205-1235.	BELA IV. 1235-1270.	ÉTIENNE V. 1270-1272.	LADISLAS II. 1272-1290.	ANDRÉ III. 1290-1301.	1301.
Les deux côtés marqués de la croix.	—	—	—	—	—	—	—	—	—	—	—	—	—	—	—	—	—	—
Croix patriarcale.	—	—	—	—	—	—	—	—	—	—	—	—	—	—	—	—	—	—
Tête royale.	—	—	—	—	—	—	—	—	—	—	—	—	—	—	—	—	—	—
Doubles têtes.	—	—	—	—	—	—	—	—	—	—	—	—	—	—	—	—	—	—
Demi-figure jusqu'à la ceinture.	—	—	—	—	—	—	—	—	—	—	—	—	—	—	—	—	—	—
Figure royale sur le trône.	—	—	—	—	—	—	—	—	—	—	—	—	—	—	—	—	—	—
Sainte vierge : VIRGO MARIA.	—	—	—	—	—	—	—	—	—	—	—	—	—	—	—	—	—	—
Archange tuant le dragon.	—	—	—	—	—	—	—	—	—	—	—	—	—	—	—	—	—	—
Agneau.	—	—	—	—	—	—	—	—	—	—	—	—	—	—	—	—	—	—
Aigle.	—	—	—	—	—	—	—	—	—	—	—	—	—	—	—	—	—	—
Gryphon et autres animaux.	—	—	—	—	—	—	—	—	—	—	—	—	—	—	—	—	—	—
Trois tours à coupoles.	—	—	—	—	—	—	—	—	—	—	—	—	—	—	—	—	—	—
Couronne dans le champ.	—	—	—	—	—	—	—	—	—	—	—	—	—	—	—	—	—	—
Lettres isolées dans le champ.	—	—	—	—	—	—	—	—	—	—	—	—	—	—	—	—	—	—
Inscription.	—	—	—	—	—	—	—	—	—	—	—	—	—	—	—	—	—	—
Légende quadripartie par les branch. de la croix.	—	—	—	—	—	—	—	—	—	—	—	—	—	—	—	—	—	—
REGIA CIVITAS.	—	—	—	—	—	—	—	—	—	—	—	—	—	—	—	—	—	—
PANNONIA.	—	—	—	—	—	—	—	—	—	—	—	—	—	—	—	—	—	—
VNGARIA.	—	—	—	—	—	—	—	—	—	—	—	—	—	—	—	—	—	—
MONETA.	—	—	—	—	—	—	—	—	—	—	—	—	—	—	—	—	—	—
Nom royal doublé, triplé.	—	—	—	—	—	—	—	—	—	—	—	—	—	—	—	—	—	—

TYPE DE COLOGNE.	1025	50	75	1100	25	50	75	1200	25	50	75	1300	25	50	75
Croix.	1022	—	1079	—	—	—	—	1193	—	—	—	—	—	—	—
Dextre, <i>dei manus</i> .	1056	—	—	1132	—	—	—	—	—	—	—	—	—	—	—
<i>Christiana religio</i> .	1040	—	—	—	—	—	—	—	—	—	—	—	—	—	—
Saint Pierre.	1056	1089	—	—	—	—	—	1193	—	—	—	—	—	—	—
Buste épiscopal.	1056	—	—	1156	—	—	—	1275	—	—	—	—	—	—	—
Evêque assis.	1076	—	—	1150	—	—	—	—	—	—	—	—	—	—	—
Evêque debout.	—	—	—	—	—	—	—	—	—	—	—	1305	—	—	—
Temple carré ottonien, ou à cinq colonnes.	1022	—	1076	—	—	—	—	—	—	—	—	—	—	—	—
Bâtiment à trois tours.	1056	—	—	—	—	—	—	—	—	—	—	—	1332	—	—
Une simple tour et une muraille.	—	—	—	—	—	—	—	1193	—	—	—	—	1332	—	—
Temple à cinq tours.	—	—	—	—	—	—	—	1208	—	—	—	—	—	1350	—
S. patron sous une voûte.	—	—	—	—	—	—	—	1208	—	—	—	—	—	—	—
<i>Imago sanctae Colonie</i> .	1056	—	1132	—	—	—	—	—	—	—	—	—	—	—	—
<i>Constructus</i> .	—	—	—	—	—	—	1170	—	—	—	—	—	—	—	—
-S- COLONIA A inserite.	1022	—	1075	—	—	—	1181	—	1225	—	—	—	—	—	—
<i>Pacis mater</i> .	(1030)	1080	1137	—	—	—	1191	—	—	—	—	—	—	—	—
Drapeaux (1).	—	(1090?)	—	—	—	—	1193	—	—	—	—	—	1332	—	—
Mitre.	—	1079	—	—	—	—	1203	—	—	—	—	—	—	—	—
Les armoiries.	—	—	—	—	—	—	—	—	—	—	—	—	1332	—	—
Type des esterlingues anglais.	—	—	—	—	—	—	—	—	—	—	—	—	1305	1332	—
Gros d'argent.	—	—	—	—	—	—	—	—	—	—	—	—	1305	—	—

(1) La monnaie frappée à Volkmarsen, sur laquelle l'archevêque tient un drapeau, attribuée à Herman III (1089-1099), me paraît être douteuse, mal déchiffrée.



TYPE DE TRÈVES.

- Secunda Roma.* . . . . .
- Sanctus Petrus.* . . . . .
- S. Pierre de face mi-corps.
- Les deux clefs dans la main.
- Les clefs. . . . .
- Dextre sur la croix. . . . .
- Croix et type edwardins. . . . .
- L'ange de face mi-corps.
- Titre d'archiepiscopus négligé.
- Dei gratia.* . . . . .
- Différens titres de dignités. . . . .
- Profil gauche. . . . .
- Profil droit . . . . .
- Tête de face. . . . .
- Demi-figure pontificale de face.
- Figure pontificale assise. . . . .
- Figure pontificale debout. . . . .
- Le livre dans la main. . . . .
- Mitre épiscopale. . . . .
- Portail ou tours. . . . .
- Portail posé sur un arc. . . . .
- Alpha et Oméga,  $\alpha \omega$ . . . . .
- Les astériques, les fleurs. . . . .
- Les armoiries. . . . .
- Le champ ogivé. . . . .

Naissance.	Saint patron.	Profil épiscopal.	Passage au nouveau.
THIERRI. 964-975.			
HUDOLF. 993-1008.			
POFFON 1016-1047.			
EBERHARD. 1047-1068.			
UDON. 1068-1078.			
EGLIENT. 1078-1102.			
BRUNON. 1102-1024.			
ALBERO. 1130-1152.			
HILLIN. 1152-1169			
ARNOLD. 1169-1183.			
THIERRI II. 1212-1242.			
HENRI. 1260-1286			
ROMOND. 1289-1299.			
RALVIN. 1307-1354.			
ROMOND II. 1354-1362.			
GENO. 1362-1388.			

NOTA. La petite lettre e signale les incidens particuliers au type de Coblentz, qui furent pour lors étrangers au type de Trèves.



TYPE ÉPISCOPAL DE METZ.

	Naissance.	Saint patron.	Profil épiscopal.	Passage au nouveau.
Le nom des empeurs Otton, Henri. . . . .	ADALBERO I. 990-1064.			
Temple. . . . .	THIERRI I. 964-984.			
S. Étienne agenouillé à droite. <i>S. Stephanus.</i> . . . .	ADALBERO II. 984-1004.			
S. Étienne agenouillé à gauche. <i>S. Stephanus.</i> . . . .	THIERRI II. 1004-1046.			
Profil droit de S Étienne <i>S. Stephanus.</i> . . . .	ADALBER. III. 1046-1072.			
Tête de S. Étienne de face. <i>S. Stephanus.</i> . . . .	HERMAN. 1072-1090.			
Titre épiscopal négligé. . . . .	POPPON. 1093-1103.			
Profil gauche épiscopal. . . . .	ADALBER. IV. 1103-1115.			
Buste épiscopal à mi-corps à gauche. . . . .	ÉTIENNE. 1120-1163.			
Tête épiscopale à droite, le buste de face. . . . .	THIERRI III. 1163-1171.			
Profil et buste épiscopal à droite, tient une crosse et bénit	BERTRAM. 1179-1212.			
Figure mitrée debout, de face, tenant une crosse et un livre	CONRAD. 1212-1224.			
Figure mitrée debout, de face, tenant une crosse, bénit	JEAN. 1224-1238.			
Mitre et la crosse. . . . .	JACQUES. 1238-1260.			
Main tenant une crosse. . . . .	ADEMAR. 1327-1361.			
Dextre sur la croix. . . . .	JEAN III. 1361-1365.			
Croix carlovingienne. . . . .	THIERRI V. 1365-1384.			
Croix edwardine. . . . .	RAOUL. 1388-1424.			
Le nom du lieu cantonné. . . . .				
<i>Sancta Metis.</i> . . . .				
<i>Dei gratia.</i> . . . .				
Armoiries. . . . .				
Les astériques cantonnées. . . . .				

1302

1555

1459

1555

(1173?)



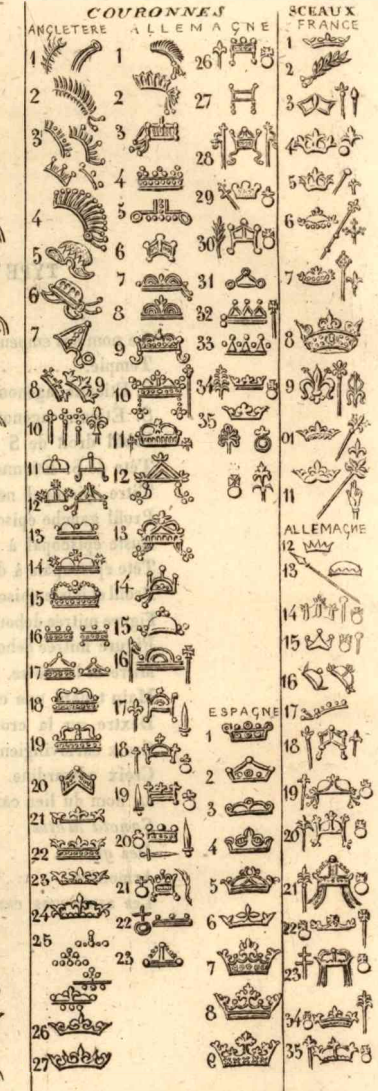
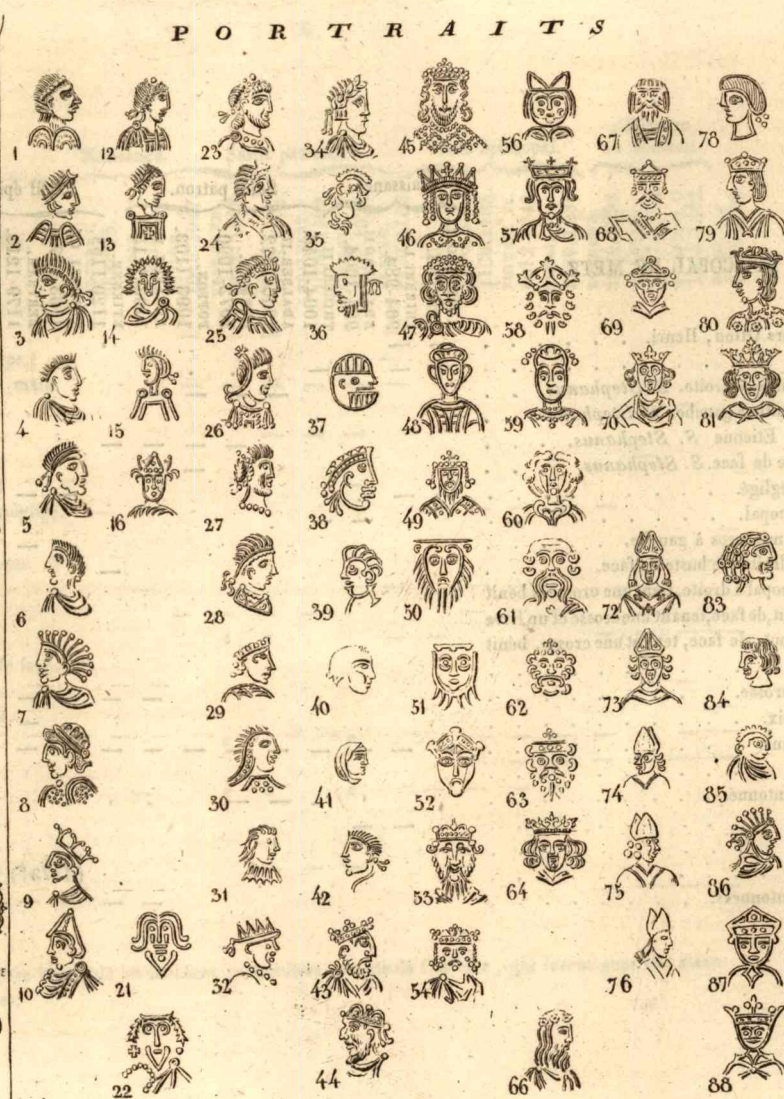
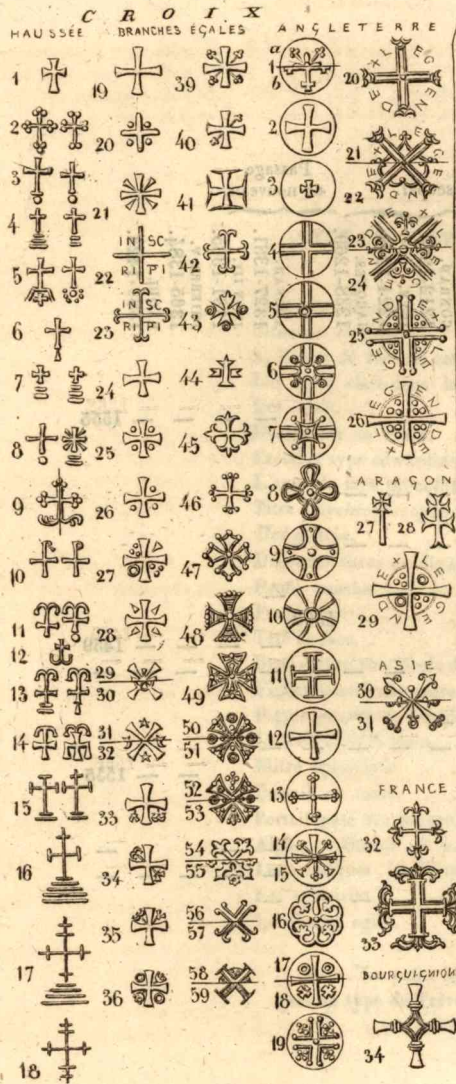



Explication de la table XXXII.

A tout âge la nature offre le même portrait pour les graveurs de la monnaie, et il ne manque jamais d'artistes inhabiles qui défigurent monstrueusement la nature. Il s'ensuit que dans tout le siècle, on voit les portraits qui se ressemblent, qui reviennent aux mêmes traits, à des mêmes difformités. Mais aussi, de temps en temps, l'art inventait des idées ingénieuses ou bizarres, qui dirigèrent le burin des graveurs des différents pays, à certaines époques.

Les barbares imitèrent le portrait romain, bien défiguré par l'art dégradé au moment de la chute de l'empire d'occident. Il s'ensuit que les portraits anglosaxon, vandale, suève, wissigoth, ostrogoth, mérovingien, se ressemblent entre eux; généralement leur gravure y est forte et creuse; mais l'art se donnait plus de peine chez les Anglo-saxons que chez plusieurs peuples du continent.

1, 2, le portrait *merci n*, 756-900, souvent ne se bornait pas aux traits; il soignait les concavités de l'œil, du nez, de la bouche; son buste est dressé par des lignes courbées, qui dessinent la poitrine de face.

3. Les traits chez les *Wossex*, 901-978, s'affaiblirent, mais pour la plupart ils ne négligèrent point les sourcils, les oreilles, la distinction du menton, de la mâchoire et les plis du manteau bouffonné.

4. Le profil wessex tourna à droite, 925-978, et souvent il fut très-négligemment exécuté.

*Et Iréd*, 978-1015, disposant de son portrait à gauche et à droite,

5. fit d'abord observer, 978-999, plus scrupuleusement l'art de ses prédécesseurs.

6, 7, 8. puis tournant à gauche, il laissa négliger les détails de l'œil, faisant observer l'oreille, le menton et le costume, qui consistait dans un manteau, 904-1032, ou d'une cuirasse et d'un bouclier 1014-1060. Ses portraits furent imités.

9, 10 par Canut le grand, qui changea le costume; ils furent imités et dépravés par les Danois, les Irlandais, les Ostmans, les Scandinaves de la Suède, les ducs de Bohême (nos 85, 86) et les Allemands (n° 42).

12. Les *Vandales*, 430-535, et les Suèves, imitaient, avec leurs traits rudes, les manières de Justinien, très-scrupuleusement, et rendaient exactement le diadème impérial au bouton et la robe militaire de l'empereur.

13 16. Les *Wissigoths*, 560-710, prirent pour leur portrait le même modèle; mais ils le réduisirent à un contour très-simple. La tête y fut souvent posée sur un piédoche.

Il est très-rare de voir une tête de face chez les *Méovingiens*, 550-750. Alors, par sa difformité, elle est évidemment de leur invention; on y remarque particulièrement les efforts que les artistes se donnaient pour dresser la longue chevelure royale.

21. Celle de la monnaie de Besançon ressemble à toute autre chevelure, qu'on voit sur les sceaux de ce temps-là;

22. celle de Châlons-sur-Saône, par son front pressé, se rapproche des portraits byzantins (n. 45, 46, 49).

23-32. Les têtes des Méovingiens furent généralement figurées en profil à l'œil droit. On y remarque une imitation du romain très-grossière, incorrecte et difforme. Le menton y est très-rarement distingué de la mâchoire; souvent la prunelle y est négligée.

23. Le type du portrait nommé de Clovis II, 640, démontre que les manières romaines se soutenaient long-temps dans leur perfection.

24. Une imitation romaine plus exacte en Auvergne, à Cahors;

25. une autre plus faible à Verdun, à Utrecht.

26. La tête posée sur un piédoche, à la prunelle, sans oreille, dont le diadème est tourné en arrière, se fait voir sur les pièces monétaires de Marseille, Maurienne, Siou; Vellao et Vorolio, en Auvergne; Rennes, Auxerre, Cirimond, Matalone; Marsal, Metz et Trèves, en Austrasie. Le portrait de Sigebert, à Marseille, 561-575, ressemble beaucoup à elle. La monnaie de Gavaletano, au nom du même Sigebert, offre le même portrait. Enfin,

27. les pièces des monétaires de Gevaudan et de Bagnols, portent le profil de la même façon, terminé à la gorge par un fil de perles.

28. Un profil dont le front est comprimé par le diadème se fait remarquer à Amiens, Duersted, Wic, Soissons, Rouen, Troucey, Strasbourg; à Cahors.

29. Une tête particulière à un lieu inconnu, Theodebertiac, couverte d'une couronne crénelée.

30. Portrait dont la coiffure particulière retombe en arrière, ordinairement de la gravure dégradée et négligée, reparait assez souvent conjointement avec la croix ancrée, sur les pièces dont les lieux sont obscurs ou indechiffrables: Celu, Culma, Calo, Driunno, Trimuello, Aprarcia, etc.; les lieux les plus remarquables sont Angers et Chartres, où ce portrait reparait aussi.

31. Un profil sans la coiffure quelconque, à simple chevelure, est extraordinairement rare; on le voit à Crietoloia.

32. Une tête à couronne radiée ne se montre sur la monnaie mérovingienne que sur les pièces muettes d'argent, monstrueuses, indechiffrables.

Avec la chute des Méovingiens, le burin s'adoucit, et il s'occupait très-rarement des têtes *carlovingiennes*, 800-900. Ordinairement

33. c'était un profil lauré, dont les traits sont très-applatis et réunis entre eux à la manière de portrait mérovingien de Theodebertiac. Mais il ne manque pas de difformités, comme on le voit

35. par le portrait de Louis le debonnaire à Toulouse.

Sous la troisième race, différents portraits en France (n° 36, 37, 38; 56-60) prirent des formes convenues, et force a été aux graveurs de les observer strictement. Voici les profils de ce genre:

36. portrait de S. Maurice, à Vienne, en Dauphiné;

37. portrait de S. Valerien, à Tournus;

38. portrait chartrain, type convenu de la monnaie bosoise, chartraine et autre dépendante, connue vers 1000; il ne disparut finalement qu'au XIV<sup>e</sup> siècle.

39. Portrait de S. Enchaire, à Metz, vers 1000. La même façon en Bohême, vers 1040.

40. Portrait de l'évêque de Verlun, vers 1050.

41. Portrait de la S. Vierge à Verdun, vers 1050.

42. Profil *saxon*, imberbe, imité de celui d'Ételred, vers 950 jusque vers 1030.

43. Profil *ba arois*, barbu, à Ratisbonne, à Augsbourg, entre 1002 et 1030.

44. Profil *saxon* barbu, caractérisé particulièrement par les courbures nasales et l'échancrure sous-frontale; connu à Dusbourg, à Dortmund, à Magdebourg, entre 1002 et 1024, et même jusqu'à 1060.

Les têtes de face prirent leur modèle de celles de *Byzance*, dont voici l'image:

45. un, vers 700;

46. l'autre vers 790.

47. Portrait de face des ducs de *Benevent*, vers 770 et suivant.

48. Tête de la monnaie archiepiscopale de *Canterbury*, 830-870.

49. Tête *byzantine* vers 960. En *Allemagne*, têtes barbues:

50. d'Otton à Mayence, 950-1002;

51. d'Otton ailleurs;

52. imberbe à la couronne barrette, de Conrad et de Henri, 1027-1056, à Strasbourg, à Cologne, à Duisburg, à Botsfeld;

53. saxonne barbue (de la même souche que le profil n. 44) de Conrad et des Henri, 1027-1080, à Duisburg, à Dortmund;

54. de Henri, à Mayence, vers 1040.

En France, aux alinéments convenus: 56. des évêques de Laon et de Châlons-sur-Marne, 1060-1170; de la même façon est le portrait royal de leur monnaie.

57. Sainte vierge de Clermont et de la monnaie d'Orange.

58. Tête royale à Bourges, vers 1110;

59. de S. Maiol, à Souvigny, vers 1170;

60. de S. Quintin, en 1182.

61. L'image de S. Paul en *Westphalie*, en Allemagne, 1170-1300, modelé sur les têtes anglaises.

62, 63. Têtes de Henri en *Angloterre*, 1180-1270;

64. d'Edward, depuis 1272;

66. Son profil en Aquitaine.

67. Portrait *venitien* et slavon à la grecque, vers 1200 et suivant.

68, 69. Têtes impériales vers 1180, à la fin du XII<sup>e</sup> et au XIII<sup>e</sup> siècles. Les autres furent leurs copies.

70. Tête du XIV<sup>e</sup> siècle.

72, 73. Portrait des prélats allemands du XIII<sup>e</sup> siècle;

74, 75. leur trois-quart;

76. leur profil du XIV<sup>e</sup> siècle.

En Espagne, le portrait castillan suit celui d'Aragon.

78. Profil aragonais primitif, 1030-1100;

79. l'autre à la couronne tri-globulaire, 1100-1270;

80. espagnole à la couronne trefflée, 1270-1300.

81. Tête espagnole de face du XIV<sup>e</sup> siècle.

83. Portrait *hollandais*, 1180-1280, à la frisure bouclée;

84. imité en Gueldre, à Juliers, à Loos, à Heinsberg, dans le Brabant; sa frisure se déroula et les traits du visage y prirent la douceur du XIII<sup>e</sup> siècle.

Imitation de *Bohême* offre:

85. le portrait de Boleslav, 980-999, copié sur celui d'Ételred;

86. d'Udalric, 1012-1040, modelé sur celui d'Ételred;

87, 88. Portraits *danois*, des rois et des évêques, 1200-1250.



Explication de la table XXXIII.

MONNAIE.

SCEAUX.

WISSIGOTH, 550-710.

MÉROVINGIEN, 550-750.

CARLOVINGIEN, 572-800

Chez les Anglo-saxons, KENT et MERCE, 650-825.

WESSEX, ANGLOSAXON, 800-1066.

ESTANGLÉ, 800-925.

Formes extraordinaires des lettres anglo-saxonnes.

Runique, 1040, 1050.

Carloving. de l'empire, 770-950.

Après sa dissolution en ALLEMAGNE, 930-1200

BOTHÈNE et POLOGNE, 980-1270.

LOMBARD, 950-1100.

De la France méridionale dans le XI<sup>e</sup> siècle. Espagne, vers 1030-1060.

Cunéiforme en France, vers 1050.

Crasso en France et ailleurs, 1100-1300.

En Italie au XIII<sup>e</sup> siècle, 1220-1320.

En Allemagne vers 1220 et ses formes extraordinaires.

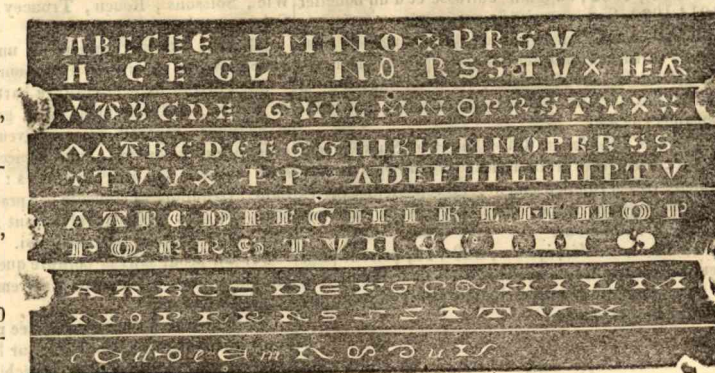

France.

- 1. Charlemagne, à Rome.
- 2. Carlovingiens, 770-860
- 3. Lothaire, 954-986.
- 4. Hugues et Robert, 987-1031.
- 5. Henri I et Philippe I, 1031-1108.
- 6. Louis le gros, 1108-1137.
- 7. Louis le jeune, Philippe-Auguste, Louis VIII, 1137-1226
- 8. Louis IX, 1226-1271; la fleur de lys à l'étamine de son contre-sceau.
- 9. Louis IX, 1226-1271-1314.
- 10. Philippe III et IV, 1271-1314.
- 11. Louis X, 1314-1316.

Allemagne.

- 12. Les Otton, Henri II, 936-1024.
- 13. Otton le grand, 936-967.
- 14. Otton II, 967-983.
- 15. Otton III, 983-1002.
- 16. Otton III et tous ses successeurs, jusqu'à Conrad III inclusivement, 983-1152.
- 17. Henri II, 1002.
- 18. Conrad II, 1024-1039
- 19. Henri V, Lothaire II, 1104-1138.
- 20. Conrad III, 1138-1152.
- 21. Frédéric I. 1152-1190
- 22. Henri VI, 1190-1197
- 23. Otton IV, 1197-1210
- 24. Henri, roi.
- 25. Conrad IV, 1250.

Allemagne.

- 1. Bonne, Cologne, Lunebourg, etc., 960-1039.
- 2. Strasburg, Henri, 1002-1025.
- 3. Strasburg, Otton III, 996-1002.
- 4. Augsburg, Ratisbonne, 1002-1027.
- 5. Couronne-chapeau, Dortmund, 1027-1046.
- 6. Couronne barrette, Strasburg, Cologne, Duisbourg, Utrecht, Bolfeld, 1027-1055.
- 7, 8, 9. Duisbourg, Dortmund, Goslar, Magdeburg, 1002-1080.
- 10. Mayence, 1039, 1046.
- 11. Goslar, Herman, 1080.
- 12. Goslar, 1056-1100.
- 13. Goslar, 1104-1125.
- 14-18. Couronne-calotte.
- 14. Strasburg, 1056.
- 15. Cologne, 1061-1080.
- 16. Dortmund, 1104-1125.
- 17. Worms?
- 18, 19, 20, 21. Frédéric I, 1152-1190.
- 22. Mayence, 1190-1197.
- 23. des empereurs, 1152-1347.
- 26, 27, 28. des empereurs et des seigneurs, 1190-1250.
- 29. du roi Henri à Oppenheim, 1233.
- 30. des empereurs, 1220-1300.
- 31, 32, 33. Couronnes extraordinaires de Henri VI, de Frédéric II, en Italie?
- 34. des empereurs, 1250-1314.
- 35. Couronne, globe, sceptre du XIV<sup>e</sup> siècle.

Espagne.

- 1, 2, 3. entre 1108-1200.
- 4, 5, 6. vers 1270, 1280.
- 7, 8, 9. du XIV<sup>e</sup> siècle.

Angleterre.

- 1. Diadème de la monnaie mercienne et de toute celle qui l'imitait, 756-912.
- 2. Diadème de la monnaie wessex, 900-1016.
- 3. Couronne tri-globulaire wessex, 925-973.
- 4. Couronne etredine, 994-1042; imitée en Irlande, en Bohême, en Suède.
- 5, 6. Casque d'Etred et anglo-danois, 1014-1042.
- 7, 8, 9. Tiare, couronne à trois croix et feuillue de Cnut le grand, 1017-1030; il y a aussi des couronnes tri-globulaires, les globules tri-pointés ou bispointés. (v. les portraits n. 9).
- 10. Sceptres, depuis 978; le quatrième depuis 1036.
- 11-14. Edward le confesseur, 1042-1066.
- 15. Harold, et plusieurs Normands, 1066-1135.
- 16-19. Guillaume, Henri, 1066-1135.
- 20. Couronnebarrette de Henri, vers 1100.
- 21-24. Couronné tri-trellée d'Etienne, de Richard, 1135-1193.
- 25. Couronne de plusieurs Plantagenetes, 1189-1272.
- 26, 27. Couronne fleur-de-lysée, à trois lys, d'Edward, 1272.



Explication des caractères de la table XXXII.

La forme antique du caractère romain fut connue plus ou moins à tout âge ; elle se mêle à toutes les modifications de l'écriture. Mais ces modifications et différentes formes dominent la monnaie de chaque pays, consécutivement dans certaines périodes.

Le caractère WISSIGOTH, 550-710, offre des différences avec le MÉROVINGIEN, 550-750, son contemporain : les extrémités des membres des lettres wissigothes, sont plus pâtes, ceux des Mérovingiens sont pour la plupart obtus, doucement arrondis. Les ligatures des lettres ne sont pas inconnues aux deux caractères. — Le caractère mérovingien admet plus de curive, de difformités arrondies ou pointues ; souvent on y rencontre certaines lettres retournées de droite à gauche ou têtes en bas, et les légendes en direction rétrograde. Le *d* mérovingien, qui ressemble au *d* wissigoth, et l'*a* large et ouvert dans sa tête, en forme d'un H (qui reparait plus tard en Espagne), sont les lettres de la Gaule méridionale.

Le premier caractère CARLOVINGIEN, 750-800, multiplie les formes bizarres, pointues ou arrondies en cursive. Les lettres difformes sont ordinairement disséminées avec peu d'ordre sur la monnaie ; chacune, à part, prend son attitude baroque.

Du caractère mérovingien naquit celui de KENT et de MERCI chez les Anglo-saxons, vers 650 et 700 ; par ses arrondissements cursives et ses difformités, il ressemble à son contemporain confrère des premiers Carlovingiens ; car tous deux eurent le même berceau. Le mercien cherchait à inventer quelques nouvelles lettres pour rendre ses sons nationaux, *th*, *w*. Le triangle pour le *w* n'apparut que vers 924.

Le WESSEX ou ANGLO SAXON par excellence, aime les formes carrées, pointues. Il se forma par l'impulsion du caractère impérial des Carlovingiens. Sa longue durée, 800-1066, n'offre aucun changement remarquable. — Le mélange énigmatique des lettres est bien connu dans la numismatique anglo-saxonne ; il n'y manque pas de lettres à la renverse, des ligatures, des abréviations et des formes extraordinaires et bizarres. — L'écriture ESTANGLIENNE se distingue à certains égards des autres anglo-saxons ; il est plus rond, plus carlovingien.

Le caractère RUNIQUE est une particularité remarquable pour la monnaie de Scandinavie, vers 1040, 1050.

Depuis la conquête de l'Italie, 777, et le rétablissement de l'empire, 800, le caractère reprit ses anciennes formes, et il est éminemment romain dans les légendes lombarde-provinciales. Quelquefois ses lettres sont allongées, élancées, sveltes et maigres ; très-rarement d'une extension large ; elles ne souffrent aucune dilatation remarquable dans leur corps, tiennent toujours le juste-milieu. Ce caractère méconnaissait l'arrondi et le *g* carré ; l'o losangé parut vers 838.

Après la dissolution de l'empire, le caractère dégénéra, devint grossier et de grande taille, surtout en Allemagne. Le rond reparut en 951 sur la monnaie d'Otton le grand, vers 980 en Bohême, en 1017 en Bavière, et ailleurs. Le *g* carré des Anglo-saxons et l'*a* ouvert d'un toit plat, ou plutôt chargé d'une grosse poutre, dominèrent dès 936. Ce caractère s'établit en Allemagne, où il fut quelquefois enflé en forme de fuseau, ou saboté. Il aimait les formes extraordinaires, la défiguration monstrueuse des lettres, leurs mélanges et leur transposition.

Le caractère allemand engendra celui de BOHÈME et de POLOGNE ; mais il est à remarquer que la poutre, la solive qui pressait la tête de l'*a* allemand leur fut étrangère. Ils se distinguent par leur *b*, qui a eu ses deux ventres englobés dans une seule bosse ; par leur *s* disloqué ou remplacé par un *z*. Le double *w* apparut en Bohême vers 1060.

Lorsque ces caractères prirent naissance du caractère carlovingien dégénéré, le LOWARD, sous le joug allemand, inventa, 950-1100, son caractère grotesque, dont la forme accourcie, crasse petite et pesante, offre un contraste avec le grand caractère des environs des Pyrénées.

La France méridionale et l'Espagne ont eu un caractère particulier, dont les lettres sont robustes, corpulentes et gigantesques ; fortement constituées, elles étalaient largement leur massive construction. On y remarque toujours un *a* presque ouvert à sa tête, semblable à un H ; un *v* dont les deux troncs à peine se touchent en bas.

Au nord de la France, les efforts de l'amélioration se manifestèrent par l'invention, ou plutôt par le rétablissement des lettres *cunéiformes* (qui n'étaient pas inconnues aux Romains et aux Wissigoths). Mais elles cédèrent bientôt à d'autres, et s'associant à elles, composèrent un amalgame avec les lettres qui, nourrissant leur corps, arrivèrent à un certain embouppant, qui parut dans sa perfection vers la fin du XII<sup>e</sup> siècle. Ce caractère *crasse* se montra extraordinairement, vers 920, dans la France ; mais il ne prit de consistance qu'en épousant, au milieu du XII<sup>e</sup> siècle, le goût fort et corpulent des Alpes et des Pyrénées. Son corps fut composé d'une large et solide colonne, égale de haut en bas, terminée par des filets pointus horizontalement tirés, qui furent quelquefois tenus et prolongés, et rejoignant ces pointes réciproquement ; donnaient une espèce d'alignement aux légendes et aux inscriptions. Les membres des lettres, bosses, bras, pattes, furent assez bien portés à la crassitude du corps ; mais les jonctures affaiblies au point que souvent les membres ne tenaient à leur corps que par l'atouchement.

Cependant, il ne manque pas de caractères dont la crassitude du corps exagérée, et l'excessive diminution des membres et l'exténuation des jonctures, rendaient les lettres méconnaissables, changeaient les légendes et les inscriptions en une continuité de troncs, qui poussaient en haut et en bas, à droite et à gauche, leurs verges minces et prolongées. L'Italie, surtout centrale, vers le milieu du XIII<sup>e</sup> siècle, surpassa toutes les autres monnaies dans cette monstruosité.

Depuis l'amélioration du caractère, sa crassitude fut généralement en vogue en Italie, en Espagne, en France ; elle avança tardivement vers l'orient. En Allemagne elle prit une tonrature aplatie, rampante. Dans des étroits et bas alignements, leur stature-nain, roule et jette loin en avant, les ventres, les bosses, les bras et autres membres étendus et prolongés. — On y remarque quelquefois des formes extraordinaires des *m*, *d* ; des *c*, *e*, *u*, qui sont la suite de mélanges des lettres semi-gothiques.

L'Allemagne, donnant plus de lettres extraordinaires, ne manque pas de barres fermant les *c*, *e* ; mais un *e* barré et fermé en manière gothique et les formes minuscules des *m*, *n*, sont du goût du XIII<sup>e</sup> siècle et se répandent vers 1230 dans tous les états en Allemagne, en France, en Espagne. — Ce nombre modique de quelques formes *semi-gothiques* du XIII<sup>e</sup> siècle, monta jusqu'à une douzaine au XIV<sup>e</sup> (vers 1330) et précéda la composition finale du caractère gothique. Le mélange d'*e* fermé, d'*x* frisé, d'*u*, *d*, *t* courbés, d'*m*, *n*, *h*, *u* minuscules, etc., se vulgarisa simultanément en Italie, en Espagne, en France, en Angleterre, en Allemagne et dans la Scandinavie, et je n'ose pas pour le moment indiquer le lieu de leur première apparition.

L'écriture gothique ou monacale se forma et arriva à sa maturité, plutôt dans les manuscrits que sur la monnaie. Elle s'introduisit sur cette dernière au fur et à mesure par les lettres isolées ; mais elle ne parvint à sa perfection qu'au XV<sup>e</sup> siècle. Jamais elle ne put décidément déposséder le beau caractère romain, qui revenait de nouveau à ses antiques formes ; mais aucun pays n'évita son invasion. Tous les états du continent, l'Italie, l'Espagne, la Scandinavie, la Prusse teutonique, la Sicile, etc., etc., furent atteintes de cette contagion et témoignèrent une affection singulière pour leurs boucles, contours et déguisements toujours plus tortueux.

E G H I J K L M N O P Q R S T U V W X  
 A B C D E F G I J K L M N O P Q R S T U V W X

Alphabet gothique.

A B C D E F G H I J K L M N O P Q R S T U V W X  
 A B C D E F G H I J K L M N O P Q R S T U V W X



1-4. La croix haussée apparut à Rome sous Théodose II, vers 408. Le plus souvent elle fut posée sur un globe ou élevée sur un perron; quelquefois elle fut pommetée, n. 2.

1-4. Toutes ces formes reparaissent sur la monnaie des Mérovingiens, 550-750; en outre on y voit,

5, 6, une croix haussée sur un piedouche croiseté, sur un assemblage de boules, sur un pal.

7. Les Wisigoths, 650-711, distinguèrent le pied de la croix à branches égales par un perron. Les Mérovingiens le firent de même. C'était imiter les Romains.

8. Les Romains et les Mérovingiens distinguaient tantôt par un perron, tantôt par un globe.

9. La distinction du pied de la croix se communiqua de Byzance aux croisés, 1099-1200.

10. Chez les Mérovingiens, la tête de la croix fut quelquefois distinguée par un chrisme imitant les Romains.

11-14. Chez les Mérovingiens, 630-750, on a inventé une croix ancree.

15, 16. La croix haussée et pommetée fut de l'invention byzantine vers 680 et se communiqua à l'Italie. Puis elle fut recroisetée dans sa tête.

17. La tête recroisetée de la croisette patriarcale parut à Byzance vers 870, du temps de Basile.

18. La croix croisetée patriarcalement sur sa tête et sur son pied est de la date encore plus récente, vers 900.

## Du système français, placée dans le champ.

19. La croix à branches égales parut à Rome sous Avitus, vers 455; elle ne fut pas étrangère aux Lombards et aux Mérovingiens.

20, 21. Sous les Mérovingiens elle a les branches plus subtiles; elle devint plus fréquente vers 700 et quelquefois cantonnée.

22, 23. Avant qu'elle prit sa position chez les Carlovingiens, elle paraissait chez eux sur certaines pièces, 750-800, très-subtile, écartelant l'inscription bilinéaire.

24. Charlemagne prescrivit la croix à la monnaie vers 800; depuis ce temps elle se vit bien établie dans les siècles suivants. Elle fut plus ou moins pâtée, alaisée; rarement ses branches sont obtuses. D'abord elle fut simple.

25. Avant la dissolution de l'empire vers 880, elle commença à être cantonnée de boules ou pommes, surtout dans les provinces orientales germaniques.

26. La croix de Bavière, 888-960, cantonnée dans ses trois cantons.

27. Ayant garni tous les quatre cantons en Bavière, 1002-1040.

28. enhennelée ou gironnée, en Bavière et en Hongrie, 1000-1100.

29. recroisetée dans son cœur à Metz, 1103-1115.

30. couchée sur un cercle, à Sampigny, en Lorraine, 1038-1107; puis en Flandres vers 1200; en Hongrie et à Vérone, vers 1250.

31. à Metz, 1103-1163.

32. à Metz, 1164-1260.

33-35. On a des exemples des lettres de l'éternel  $\alpha$  et  $\omega$  accrochées aux branches de la croix, sur les sceaux ostrogoths et sur quelques tiers de sol des Mérovingiens; mais elles acquièrent plus de considérations monétaires dans la France septentrionale, depuis 1060.

36. Utrecht, 1170-1226.

39. Auvergne et ailleurs, en France.

40. Bourgogne.

41. encadrée dans les traits qui terminent ses branches, très-rarement depuis 900, plus souvent vers 1160-1150.

42. née, nilée ou cercelée, en Bretagne, vers 1170; dans le Languedoc (Roquefeuil), en Provence (St. Paul-trois-Châteaux), en Bourgogne (Dijon).

43. fourchée, à Dijon, 1070-1100.

44. fourchée à Magalon.

43. fourchée à Utrecht, 1225-1270.

46. pommetée ou ornée au bout de ses branches des anneaux.

47. Tolosane, vidée et éléché

48-53. Brabançonne.

48. Alost, Tirlemont, Cambrai, Hainaut.

49. Bastini.

50. Cambrai, Bastini.

54-55. Flandre, 1280-1300; Tournay, Fauquemberg.

56. Hollande vers 1200; Utrecht vers 1250, et ailleurs; Heinsberg, Herstal, Brabant, jusque vers 1350.

57. Namur 1263-97; Arras 1330 et ailleurs.

58. Cambrai, 1243-1296.

59. Namur avant 1263.

## CROIX.

## Explication de la table XXXII.

## BRANCHES ÉGALES.

## Du système anglais.

## I. placée dans le champ.

Elle fut assez variée chez les Merciens dans leur ornementure monétaire, 700-850.

1 a. recroisée au cœur, 753-796.

1 b. recroisée dans ses branches, 820-925.

Elle prenait d'autres formes, qui se communiquèrent à Kent, 830-871.

2. La croix alaisée *carlovingienne* est arrivée de France, s'installa chez les Anglo-saxons, 860-960, et particulièrement chez les Estangles et les Wessexiens; enhennelée ou engironnée, Mercie et Kent, entre 794 et 820; Estangles vers 870.

3. Petite solitaire, 870-1016; reparut 1042-1066.

*Etelred* changea l'attitude de la croix: colla les branches au cercle qui cerne le champ et cette jonction de la croix avec le cercle ne termina son existence qu'avec la chute des Anglo-saxons, 991-1066, n° 4-7, 9, 10.

4. petite *etelredine* à jour, 991-1017.

5, 6, 7. modifiée par les Danois, 1017-1039.

8. *Haroldine* bouletée, 1036-1042.

9. de Hardienut, 1039-1042.

10. d'Edward le confesseur, 1042-1066.

11. Edward le confesseur alaisa la petite croix *etelredine*: à deux traits, à jour, formée elle subit de petites modifications et prolongea son existence sous les Normands, 1042-1135.

## DIFFÉRENTES CROIX.

## Aragonaises.

27. haussée sur un bâton, 1030-1213.

28. patriarcale, 1213-1500.

29. Croix de Barcelone, 1213-1500.

30. Ornementure des croix des croisés, 1200-1283.

31, 32. Croix fleur-de-lysées et feuillues, qui ont pris naissance en France vers 1250 et se sont répandues sur toutes sortes de métaux, or, argent, bronze, et varièrent dans leurs feuilles et fleurs.

33. *Bourguignonne* des Pays-Bas, vidée dans son cœur, à sa naissance avant 1400 dans le Hainaut, et prit sa forme déterminée sous Philippe le bon, 1433, puis elle s'immisa dans différents types de l'Allemagne et de la France.

## II. Croix dont les branches traversent la légende.

20. grande *etelredine*, 994-1066.

21, 22. couchée sur un carré ou sur un rosaire, 1015-1036.

23. *danoise*, recroisée au cœur par des fleurs, 1017-1042.

24. une autre, 1036-1042.

25. *plantagenete* à deux traits ouverte, cantonnée de douze boules, 1180-1275.

26. *edwardine* cantonnée de douze boules, 1272-1377. Toutes ces croix firent leurs voyages sur le continent.



ÉVÊQUES DE WURZBURG.	ÉVÊQUES DE PADERBORNE.	ABBÉS DE CORVEY.	ÉVÊQUES D'OSNABRUK.	ÉVÊQUES DE MÜNSTER.	COMTES D'ALTENA.	COMTES DE JULIERS.
751 Burchard	790 795 Hatumar	804 817 Adelhard	822 788 Wiho	804 802 Ludger	809 Adolf III + 1152 (ou 1093-1128)	Gerhard
Megingald	794 Badurad	852 Wariu	Meinhard	835 Gerfrid	839 Adolf IV + 1170 (ou 1134-1160)	Wilhelm + 940
Bernwelf	800 Luthard	877 Adelgar	869 Goswin	866 Alfrid	849	Gerhard II 1003
Luderic	803 Biso	902 Dankmar	890 Gosbert	874 Lubert ou Luffert	852 Eberhard + 1179	Walram
Angelard	811 Theodoric	911 Avo	894 Egbert	884 Berthold	1195	Wilhelm II 1050
Wolger	851 Vimann	930 Godschale	913 Engelmur ou Gigelmur	918 Guillaume	874	Gerhard III 1125
Hunibert	841 Dudo	955 Bavo	915 Dodo	938 Richard	893	Wilhelm III
Godewald	854 Volemar	981 Bavo II	925 Drogo	969 Rainold	901	Gerhard IV 1218
Arnon	891 Rothard ou Rethunus	1009 Volkmar	958 Ludolf	985 Hildebold ou Gilde-	Adolf V 1249	Wilhelm IV 1247
Ratulf	908 Meinwen	1030 Bavo III	964 Dodo II	996 bald	908	Wilhelm V 1278
Théodon	932 Rotho ou Rudolf	1052 Gerbern	978 Gunthard	1000 Dodon	986	Walram II 1300
Burchard	941 Imadus	1077 Ludolf	998 Yatholf ou Votilelf	1002 Sueder	1005	Wilhelm VI 1304
Poppon	961 Poppo	1084 Denthmar	1004 Thitmar	1023 Theodoric	1022	Gerhard V 1328
Poppon II	984 Henri	1126 Hoseel	1023 Moncher	1028 Sigebert ou Sigefrid	1026	Wilhelm VII, <i>markgrave</i>
Hugues	990 Bernhard	1149 Walo	1035 Gosmar	1037 Herman	1050	<i>en 1339, duc en 1356</i>
Bernvard	995 Evergis	1176 Dithmar	1040 Elveric	1052 Robert	1050	+ 1361
Henri	1018 Sifrid	1186 Ruthard	1046 Werinher	1068 Frédéric	1088	(Gerhard)
Meginard	1033 Bernhard II	1202 Arnolf	1055 Benno	1088 Erpon ou Epon	1104	Wilhelm VIII 1393
Branon	1045 Bernhard III	1221 Saracho	1071 Rudolf	Burchard	1106	Wilhelm IX <i>duc de Guel-</i>
Adalbero	1088 Olivar	1227 Werner	1082	Theodoric II	1132	<i>dre en 1401 + 1402</i>
Meginard II	1088 Wolbrand ou Wille-	Frédéric	1088	Echbert	1140	Rainald 1413
Ainard ou Eginhard	1104 brand	1233 Marquard	1089	Werner	1146	
Rupert	1106 Bernhard IV	1254 Ekenbert	1116	Frédéric II ou Henri	1151	
Erlang	1122	Volkmar II	1122	Ludovic ou Ludolf	1157	
Rutger	1125	Adelbert	1127	Godschale	1161	
Gerard	1125	Henri	1128	Herman II	1194	
Embricon	1147	Henri II	1131	Otton	1216	
Sigefroi	1160	Wichbold	1170	Theodoric III	1227	
Henri II	1165	Conrad	1177	Ludolf II	1247	
Herold	1172	Widekind	1177	Othon II	1256	
Reinard	1181	Spiegel	1196	Guillaume II	1363	
Godefroi	1189	Ditmar II	1200	Gerard	1277	
Henri III	1196	Hugold	1223	Everard	1301	
Godefroi II	1197	Herman	1257	Othon III	1305	
Conrad	1202	Simon évêque tuteur	1259	Conrad	1308	
Henri IV	1207	Othon	1271	Othon III <i>revient</i>	1308	
Otton	1223	Gonthier	1304	Louis	1357	
Thierry	1225	Theodoric	1330	Adolf	1363	
Herman	1252	Bernard V	1340	Jean	1364	
Eringe	1266	Badouin	1360	Florent	1379	
Conrad II	1267	Henri II	1378	Pothon	1381	
Bertold	1287	Simon II	1389	Henri Wulf	1392	
Mengold	1303	Rupert	1394	Othon IV	1424	
André	1313	Jean	1424	Theodoric	1275	
Gopetroi	1322	Theodoric	1374	Jean	1367	
Wolfram	1333	Arnold	1400	Melchior	1376	
Herman II	1355	Theodoric	1380	Theodoric	1380	
Otton II	1345	Theodoric Horn	1404	Theodoric Horn	1404	
Albert	1372					
Gerard	1400					
					COMTES DE CLÈVES.	
					Balduin III + 1001	
					Conrad 1041	
					Theodoric II 1062	
					Theodoric III 1114	
					Arnold II 1162	Goswin
					Theodoric IV 1200	Gerard II + 1182
					Arnold III 1210	Godefrid 1193
					Arnold IV 1218	Agnès et Henri de Spon-
					Theodoric V 1244	heim 1264
					Theodoric VI 1261	Theodoric II 1303
					Theodoric VII 1275	Godefrid II 1332
					Theodoric VIII 1305	Theodoric III 1361
					Otton 1311	Godefrid III de Dalem-
					Theodoric IX 1347	bruk 1395
					Jean 1368	Jean le belliqueux 1439
					Theodoric X	Jean II 1443
					Marguerite, mariée à Adolf	Jean III 1448
					VI, comte de Mark.	Jean IV 1472
						SEIGNEURS DE HEINSBERG.



SUPPLÉMENT

aux noms des lieux où les monétaires des Mérovingiens fabriquaient leur monnaie.

(Voyez 1<sup>re</sup> partie, p. 79 et suiv.)

Archiaca, Arcis-sur-Aube. PAQVAL▷VS (M. de Saulcy).

Argentora (pl. IV, 62) Strasbourg DVMLIHINI Arpacone, inconnu. LEODERA (M)NVS (Mader, III, 1). Ausci, Auch. AVNVLVL (Mader III, 2)

Austa, ajoutez RETTO (M. Ducas). Autisiodero ci. Autisiodro, Auxerre. TASILONE CHARESO (Mader III, 6)

Beterra, ou plutôt Beverra (pl. IV, 7) C. ∫. Bièvre sur la rivière de Bièvre ou des Gobelins, enclavé dans Paris, entouré d'un fossé qui touchait rue de Bièvre (H. Vales). TAVRECVS.

Bodesio, ajoutez VVANNECISILVS. Wannegisilus Cablonno ou Cabilonno, ajoutez MAENALDO. AYSTA... FETTO (Mader III, 5, 10, 11).

Coraria. ARIMVND (M. Ducas, comparez p. 76 de la 1<sup>re</sup> partie).

Cunauco, voyez Cannaco. CRVTENEW Ruteneus (Mader III, 14).

Carbonno, Courbons entre Digne et Sisteron. Deac vic inconnu (Mader III, 16) ALOVIL

Ginivis, Genève (Mader III, 18) Hicciodero vi. Issoire en Auvergne? SYNDOBAV-

DOS (Mader III, 20) Jeonna vi. Château-Chinon (selon Mader III, 15).

ADERICO Madronas, Madre en Normandie (selon Mader I, 6) VROVIVS

Massilia, ajoutez CRACOSXP (M. Norblin) Matalone vi (pl. IV, 6) Matelan, département de Seine et Oise; ou Matelon, département de la Charente. IVSE.

Oiedus v vic voyez Vligoiedus Palatina moneta, au palais dans Paris. ELIGI (Mader III, 24).

Remus ou Rimus, ajoutez ou corrigez FILVMARVS (Mader III, 25).

Rotomo, ajoutez AHOALDO (Mader III, 26). Sc. Maurici, Saint-Maurice en Valais (Mader III, 21, M. Ducas) NICASIO.

Soteci, ft. inconnu, CTIGTCHCINDO (M. Chalons). Svesionis, ajoutez ELALIVS (M. Chalons à Mons).

Tellao, ERMACHARIO (M. Ducas). Trecas, ajoutez MAMOLINVS (Mader III, 51).

Triecto, ajoutez CHRODOBERT (M. Van der Meer à Tongres).

Trusiaco AR. cr. (Mader I, 6), inconnu. Tarasco

près d'Arles, ou Toursat près d'Issoire en Auvergne. Tubnnas, inconnu. LAVRVFONI (M. de Saulcy).

Vat... inconnu, ALEMVNDVS Venta, Venne en Provence. CA DAINDILGILIO.

Vesoncione, ajoutez ou plutôt corrigez ∫ ENNARDVS (Mader III, 35).

Vicco, ajoutez DVTTA (Mader III, 58). Vligoiedus, ou Wicoiedus AR. inconnu en Auvergne. BERTOALDO (M. Boilleau).

MONÉTAIRES.

Paulo, sans indication du lieu (M. Ducas). Santolino, le lieu marqué AV. (Mader III, 41).

Gre... le lieu marqué 2.II. (Mader III, 19). Tasone, le lieu TNOWV... LWIW (Mader III, 25).

Ratus, le lieu SIL... ACEPI (Mader III, 28). Gilliberto, le lieu... ACCAS.

Stitvivilus, le lieu indéchiffable C. ∫. (M. Rigolot). Maurino, le lieu OCVS... AVIC (Lusna, Lugna vic. (pl. IV, 44).

Onarecaucius, le lieu... ENEAVCHIA (M. Chalons).

EXPLICATION

des monnaies figurées sur les titres de l'ouvrage.

Le titre de la première partie offre une monnaie unique de Charlemagne en or. D'un côté on y voit son monogramme, autour duquel plusieurs petites lettres sont dispersées sans ordre ILEIEm, dont le sens et la signification est énigme; de l'autre, le nom du lieu VCECIA Uzès. Elle a été trouvée à Vesoul dans un jardin par un officier de cavalerie qui s'amusait à faire du jardinage; elle pèse un gros. M. de Saulcy s'empressa de se procurer cette pièce remarquable, et l'a acquise au prix de 500 francs de valeur.

Le titre de la seconde partie offre une monnaie anglo-danoise du roi Cnut, à mon avis très remarquable. Au moins c'est la première pièce de Cnut que j'ai rencontrée au type ancien négligé par les Danois. Autour du profil gauche on lit +LNVITREX ANELOR Cnut rex anglorum; de l'autre côté la petite eroix solitaire dans le champ est entourée de la légende monétaire +BRINTNODM-OLVD Brintnod monetarius Lundinensis. Cette monnaie appartient à M. Alexandre Wattermare qui l'a apportée de la Russie, où elle a été trouvée.

Le titre de la troisième partie offre un florin d'or très connu. D'un côté autour de fleur de Florence un lys à l'étamine, WENQESL. DVX-P Wenceslaus

dux P.; de l'autre côté autour de la figure du saint on lit S IOHANNES B sanctus Johannes Baptista et cette légende est terminée par un petit aigle. (Cette belle pièce est de la collection de M. Norblin.) Köhler dans son ouvrage volumineux de Münzbelustigungen recherche un prince Wenceslas de P. et n'a pu trouver d'autre qu'un seul duc polonais de Plotzk fils de Boleslav, duc de Mazovie, mort en 1515, et père d'un duc Boleslav qui mourut sans héritiers en 1551; le petit aigle semblait lui prouver cette coïncidence, l'aigle servant les armes au duché de Plotzk. Les écrivains polonais restèrent indifférents pour cette explication. On ne connaît en Pologne la moindre monnaie des ducs de Plotzk, comment donc il y eut en leurs florins d'or? ce florin se retrouve assez souvent en Allemagne, en Belgique, en France, et il est conservé dans différentes collections de ces pays; tandis qu'en Pologne on ne connaît pas une pièce qu'elle y ait été retrouvée, et ce florin semble être étranger à ce pays; enfin l'aigle qu'on y remarque tourne sa tête à droite lorsque l'aigle polonais regarde de son œil gauche. Cette direction n'empêche pas à la rigueur de le prendre pour un aigle de Pologne mais rien ne répugne à considérer le nom de duc Wenceslas placé sur un florin pour un saint. Souvent les florins d'or furent anonymes et n'offraient que les légendes convenues. Saint Wenceslas fut jadis duc de Bohême et devint patron de l'état; la monnaie de Bohême, et puis celle de Breslav le nommait et figurait en costume ducal armé d'un bouclier sur lequel on voyait un aigle. Les luxembourgeois régnaient en Bohême fabriquant différentes sortes de monnaies, et à mon avis il n'y a rien d'improbable, qu'ils n'aient frappé les florins d'or à l'aigle marqués du nom du saint protecteur WENQESL aus DVX Patronus, comme ils frappaient les autres à un lion en y insérant leur nom et leur titre rex Bohémie.

Le titre de l'Atlas offre deux pièces en bronze de la monnaie orientale mahométane; toutes les deux sont tirées de la collection du musée de Bruxelles.

La première est de Selamash Bondokdari sultan d'Égypte de la dynastie des Mammelouks Bahrites. Il succéda en 1279 à Berekéhan et après cinq mois de règne fut remplacé par Kelahon el Alfi. Autant que je sache, ses monnaies furent inconnues à toutes les publications numismatiques, d'Adler, de Castiglioni, de Marsden, de Frähn et de tous les autres. Cette pièce est donc curieuse, rare, et paraît en public pour la première fois. Elle porte dans l'inscription tri-linéaire:

الملك المامل السلطان سلماش الدنيا والدين  
le roi le juste des justes Selamash (l'appui) du monde et de la religion. De l'autre côté le sultan est assis sur son trône, et sa légende n'offre que quelques fragments d'où l'on ne peut guère avoir un sens.

L'autre pièce est bien connue par la publication d'Adler (museum caesarium borjanium) et par celle de

M. Marcel dans le grand ouvrage de la description de l'Égypte, où elle est figurée pl. k, n° 57, sans que j'y ai trouvé l'explication. Elle est du roi d'Émed et de Khifa Maleh es Saleh Nasereddin Mahmoud, de la dynastie Ortokide. On y voit un aigle à deux têtes autour duquel dans les quatre ogives intérieures on lit les noms du roi Ortokide  
الملك الصالح ناصر الدين  
Al maleh es saleh nasreddin, dans les quatre extérieures  
كبود بن كجب بن فادر الدين محمود  
Mahmoud fils de Mohammed, dans la dernière ogive de la pièce bruxelloise, je crois reconnaître e fils de Phahreddin qui fut aïeul du roi Saleh Nasereddin.—

De l'autre côté l'inscription bilinéaire porte

الملك الناصر  
Almalek el Kamel le nom du sultan Ayoubite de l'Égypte, duquel le roi d'Émesse dépendait. Les légendes des ogives sont dans tous les exemplaires indiqués endommagées, et Adler donna la lecture de la légende des six ogives extérieures incomplètement sans pouvoir deviner sa pensée. La monnaie de M. Marcel dans la troisième ogive donne, à ce qu'il me semble, très distinctement le nom de Mohammed, محمد ainsi que dans les trois premières ogives on lit ناصر الدين كجد بن كجب nasreddin Mohammed la suite des noms du roi Kamel. Dans les deux dernières ogives Adler voit الناصر احمد en naser Ahmed et il ne sait pas ce que cela veut signifier. Dans les six ogives intérieures Adler donna la lecture entière de la légende qui offre

ضربت بامد سنة سبع عشرين و مئتين  
frappée à Amida l'année 617; cette légende tomba à l'année 1220 de l'ère chrétienne.

Sur le titre particulier pour les planches numismatiques, on voit 1<sup>o</sup> une monnaie en cuivre (collection de M. Desains à Saint-Quentin) qui offre d'un côté le saint apôtre tenant une croix et quelques lettres qui donnent son nom S... PETRUS; de l'autre côté la croix est cantonnée des D. S. F. ∓. Quatre initiales de la formule: Domine Salvum Fac Tancredum. C'est la pièce de Tancred, prince de Galilée, administrateur du duché d'Antiochie en 1101, jusqu'à 1105 et en 1111, où il frappait une semblable monnaie grecque, empreinte de l'effigie de l'apôtre Pierre.

2<sup>o</sup> Autour du lion IOHNS COM SOLL'ADIF Johes comes Olladie. Jean d'Avesnes, comte de Hainaut et de Hollande (1299-1304). Autour de la croix cantonnée des quatre aigles MON TADORDRAC SIS frappée à Dortrecht. La pièce est de la collection de M. Ducas. Elle prouve que les comtes de Hainaut introduisirent leur coin en Hollande et y frappèrent mainte fois des espèces particulières. Comparez ce qu'il est dit p. 285, ligne 23 de la III<sup>e</sup> partie de notre ouvrage.



# PLANCHES NUMISMATIQUES,

CONTENANT

## LES MONNAIES DU MOYEN-AGE,

ET PLUSIEURS CARTES POUR LA GÉOGRAPHIE NUMISMATIQUE.

1. Monnaies des Barbares qui envahirent l'empire d'Occident ; des Vandales, des Ostrogoths, des Sueves, des Francs, des Lombards et des Wisigoths.
2. *France numismatique*, sous les Mérovingiens 550-750, indiquant les divisions des enfans de Clovis en 511 et de Clothaire en 561.
3. 4. Monnaies des Mérovingiens et de leurs monétaires.
5. *France numismatique*, sous les Carolingiens 750-987, indiquant les divisions ecclésiastiques en diocèses.
6. Monnaies des Carolingiens et quelques unes des Capets.
7. *France numismatique*, (888-1300) indiquant les différences et les variations des types locaux de la monnaie des barons.
8. 9. Monnaies locales de France, des barons laïques, des prélats, des communes.
10. Monnaies Anglo-saxonnes : de Kent, d'Estanglie, de Mercie, de Wessex.
11. *Angleterre numismatique*, indiquant les hôtels de monnaie Anglo-saxons. Monnaie de Cantorbery, et quelques pièces plus récentes des Anglo-saxons, et des Plantagenets.



1



2

NOTA. Le numéro 5 de la planche XVII représente une pièce postiche, inventée et fabriquée par Becker.

Le n° 27 de la pl. XXII, présente une défiguration de la monnaie de la république russe de Pskow, et de sa transmutation en celle de Bohême, par Frédéric Joachim, et Aduetus Voigt.

12. Monnaies Anglo-saxonnes, de Northumbrie et de l'époque d'Ételred et Danoise 978-1042.
13. Monnaies du Nord ; d'Irlande, d'Écosse, et Danemark, et de Suède.
14. 15. Monnaies d'Italie, monogrammes des papes.
16. Monnaies d'Espagne, d'Arragon et de Castille, et celles des états des Francs fondés par les croisées en Asie.
17. *Europe en 1018*, indiquant les hôtels de monnaie qui fournirent le numéraire au trésor enfoui en Pologne à Trchébougne et à Sierpov vers 1040. Différentes monnaies, la plupart de France.
18. Monnaies d'Allemagne : de Souabe, de Westfalie et quelques autres ;
19. De Lorraine et de la France rhéane ;
20. Des Pays-Bas.
21. De Saxe, de Bavière et quelques autres d'Allemagne.
22. Monnaies de Hongrie.
23. Monnaies de Bohême.
24. Monnaies de Pologne.—25. Plusieurs pièces Kufiques.

Index indiquant où se trouve l'explication des monnaies gravées.



VANDALES



OSTROGOTHS



SVEVES



LOMBARDS

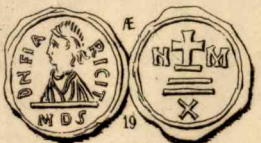

VISSIGOTHS

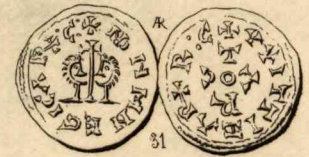
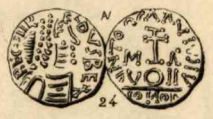
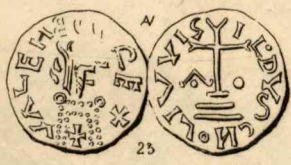







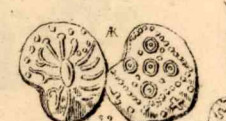
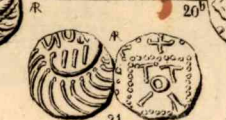
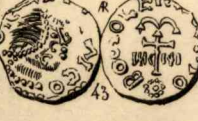

9080LV8 ASPASIV8



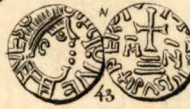
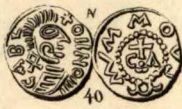



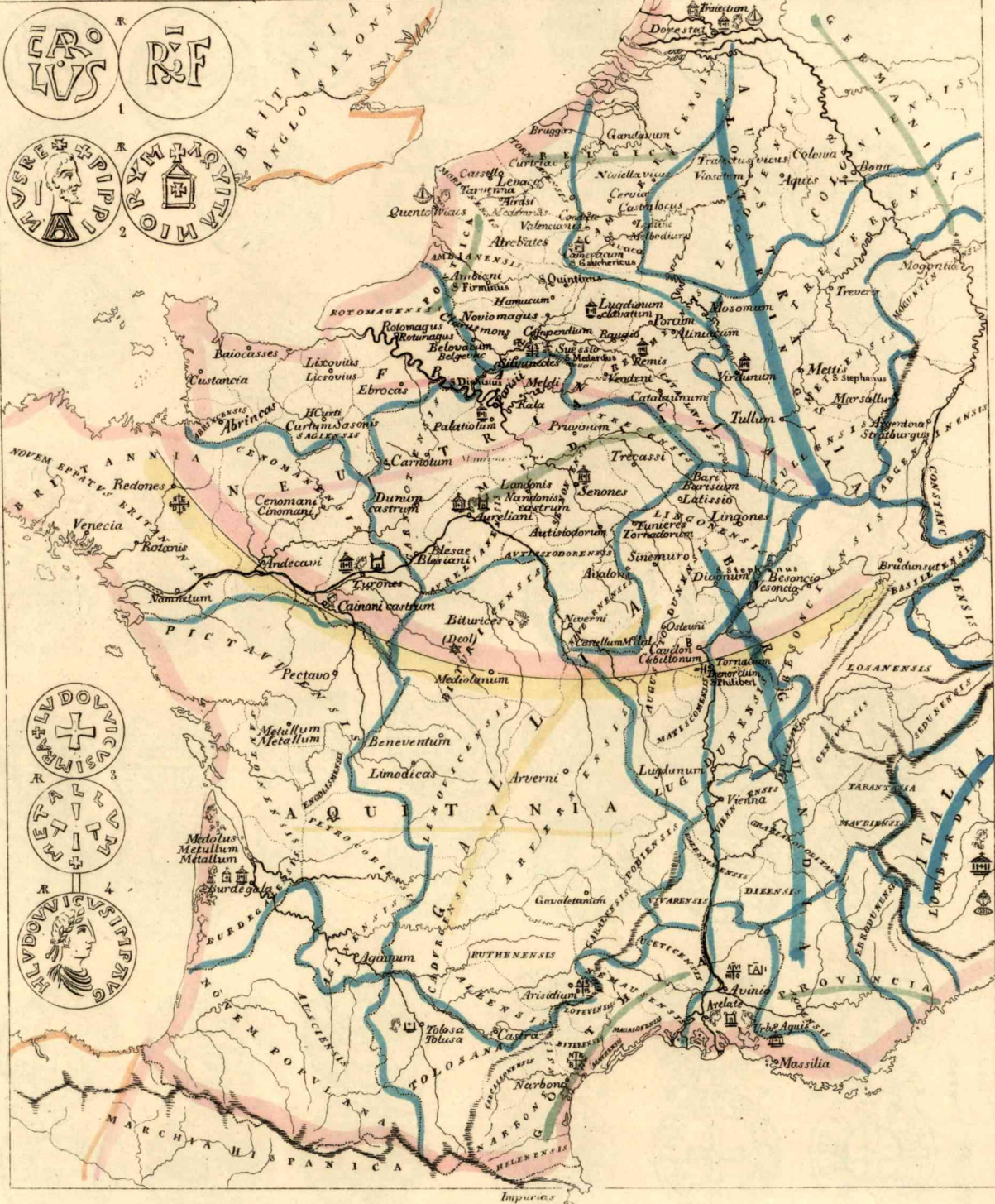
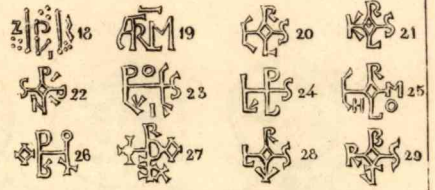
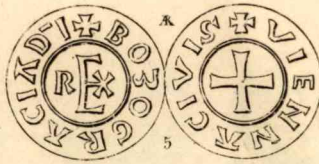
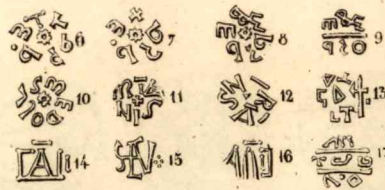



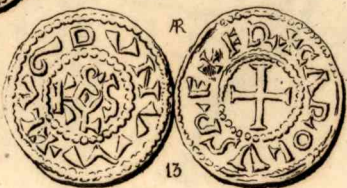
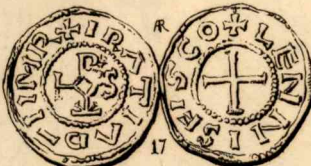
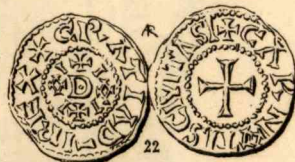
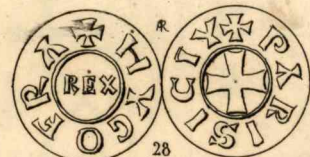
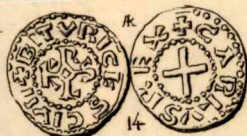



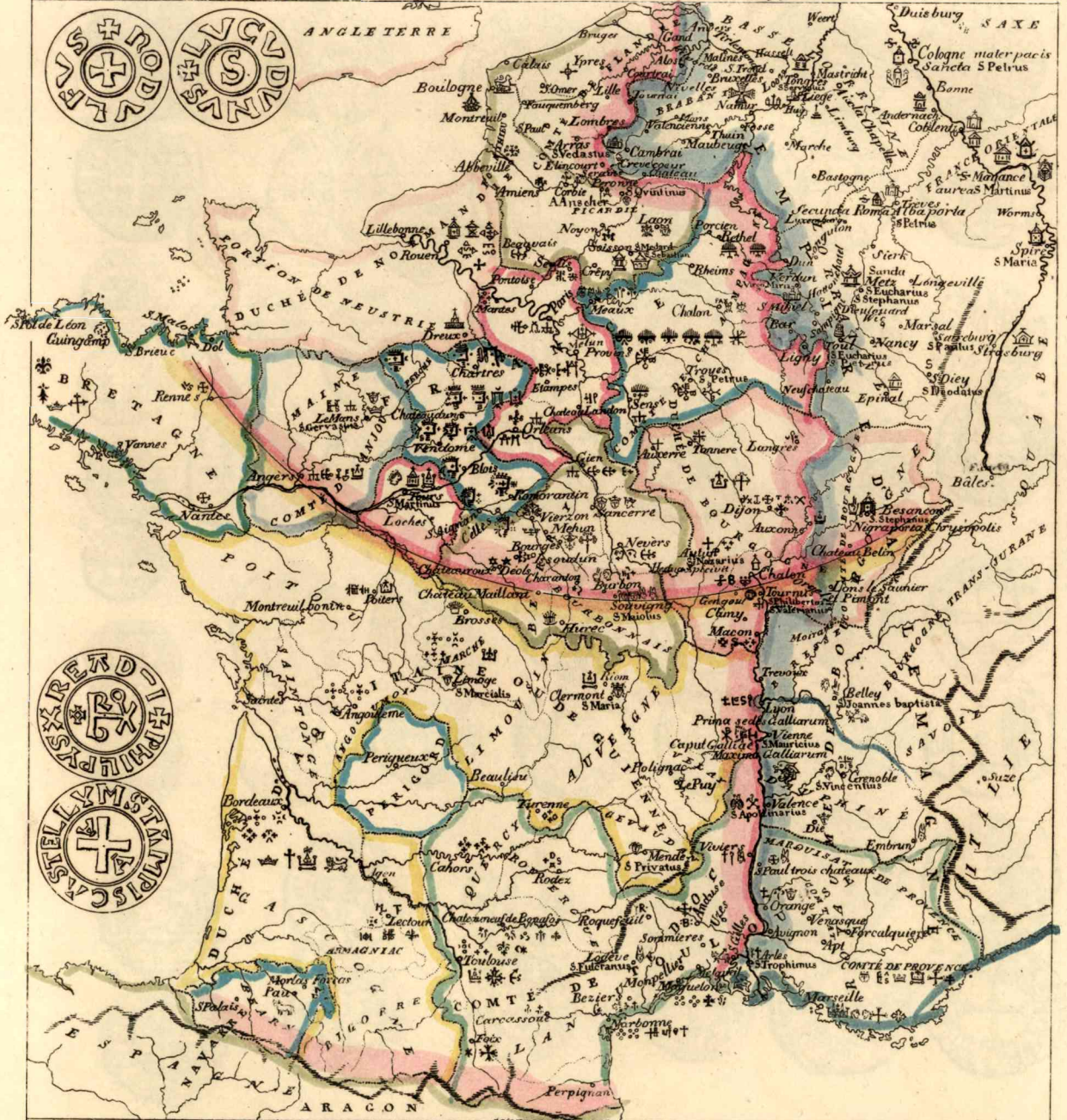

Type Chartrain		Saignan 1177-89	Celles 1164-91	Romoranin	Blous 1272	Vendome	1207	1271	1515	1554	1567	Perche											
Chartres		1250	Chateaudun	1205	1266	1512	Type Champenois		Provins	1150	1250	Rechel	1290	Sens	Rome	1550							
Type Angevin		1000-1060	Anjou	1246	sous la famille de France		Gien	1100	1120	1160	Gien-Nevers	1200	Nevers	1170	1200	Aragon	1270	Angleterre	1270				
Portail		Rome	300-400	Mérouing, Secus de Cherr	600-700	France carlovinge	800-829	Angloraxon	900	Utrecht	1030	Cologne	1055	France	1060	Flandre	1100-1270	France	1186	1250	1265	Allemagne	1200-1500
Temple		500-400	600-1100	815	950	1150	1160	1270	Soissons	Navire		Type de Déols	762	900	1080	1200	Type de Viterzon		Bourges	1107	1500		







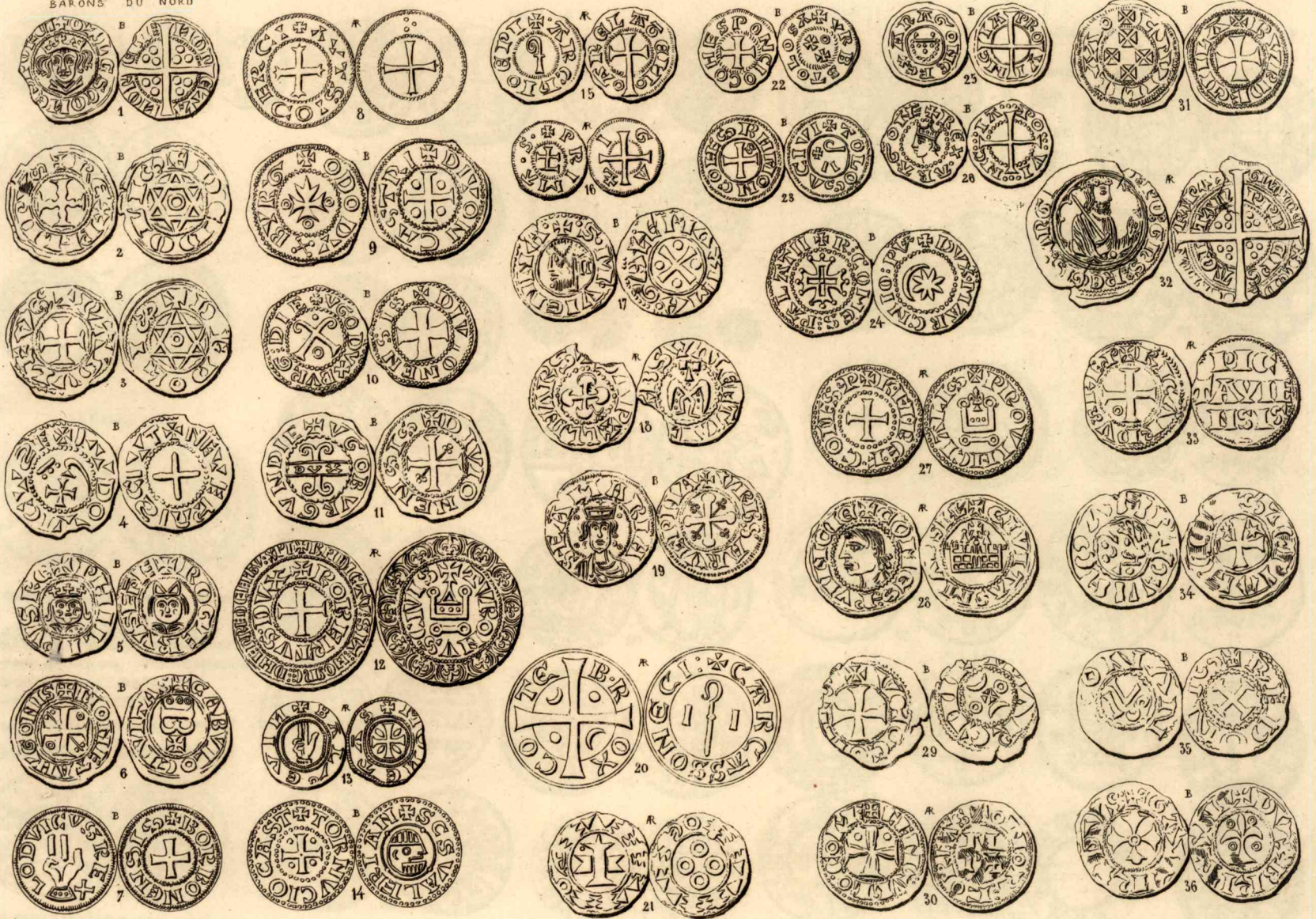



KENT

MERCIE

ANGLETERRE

PI. X.



ALFRDRR

HR: HMR

36

WESSEX

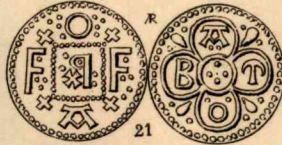
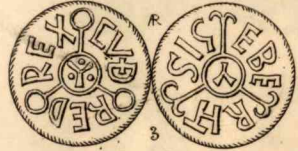
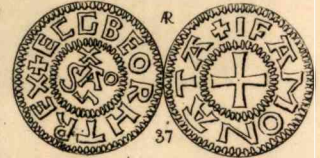

25 EADWIC  
26 EADWIC



ESTANÇIE

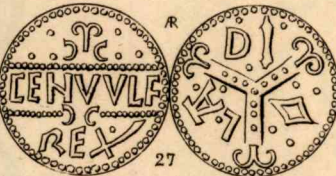
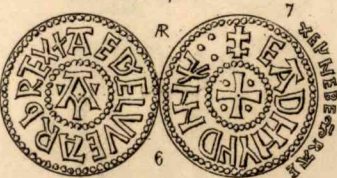

8 EADWIC

9 EADWIC

10 EADWIC

11 EADWIC

12 EADWIC

13 EADWIC

14 EADWIC

15 EADWIC

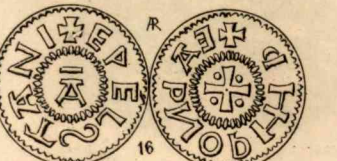
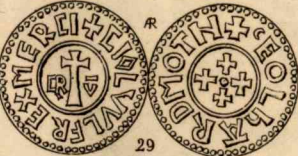

16 EADWIC



46 EADWIC

47 EADWIC

49 EADWIC

50 EADWIC







NORTHUMBERLAND

ANGLETERRE

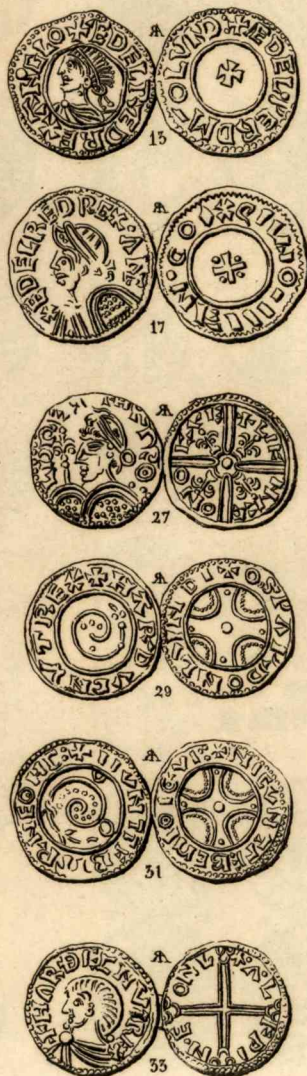
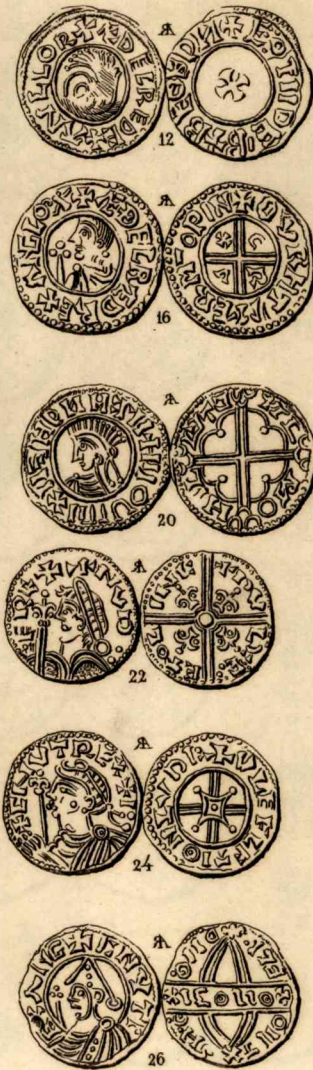
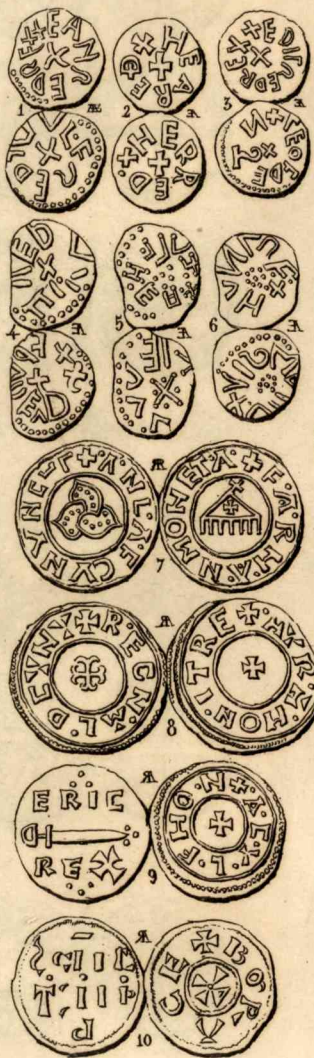



IRLANDE

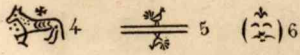

ECOSSE



DANEMARK



14 EDRVI:INNI  
15 TORVVI:PYTIS  
16 NYI:INNI:RTHY:R:

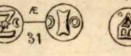
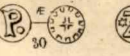

PL. XIII.

SUEDE

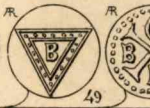
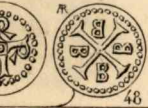
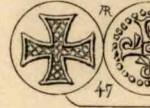
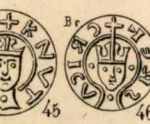
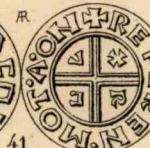
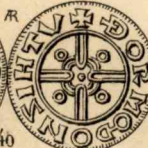
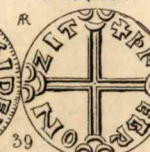
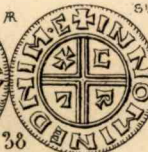

B M A  
I K P  
NORVEGE



ROME

- 1
- 2
- 3
- 4
- 5
- 6
- 7
- 8
- 9

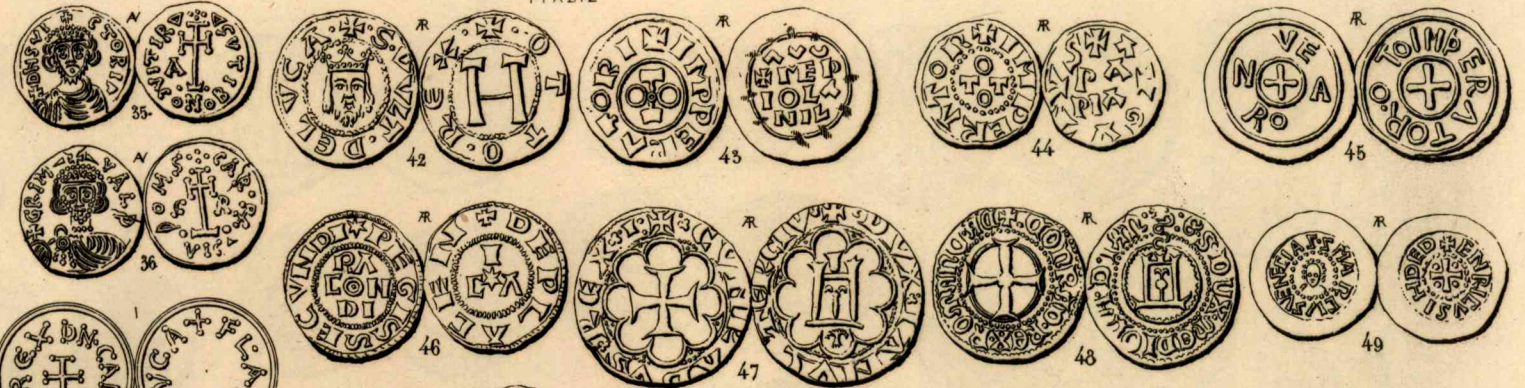

PAPES

- 11
- 12
- 13
- 14
- 15
- 16
- 17
- 18
- 19
- 20
- 21
- 22
- 23
- 24
- 25
- 26
- 27
- 28
- 29
- 30
- 31
- 32
- 33
- 34

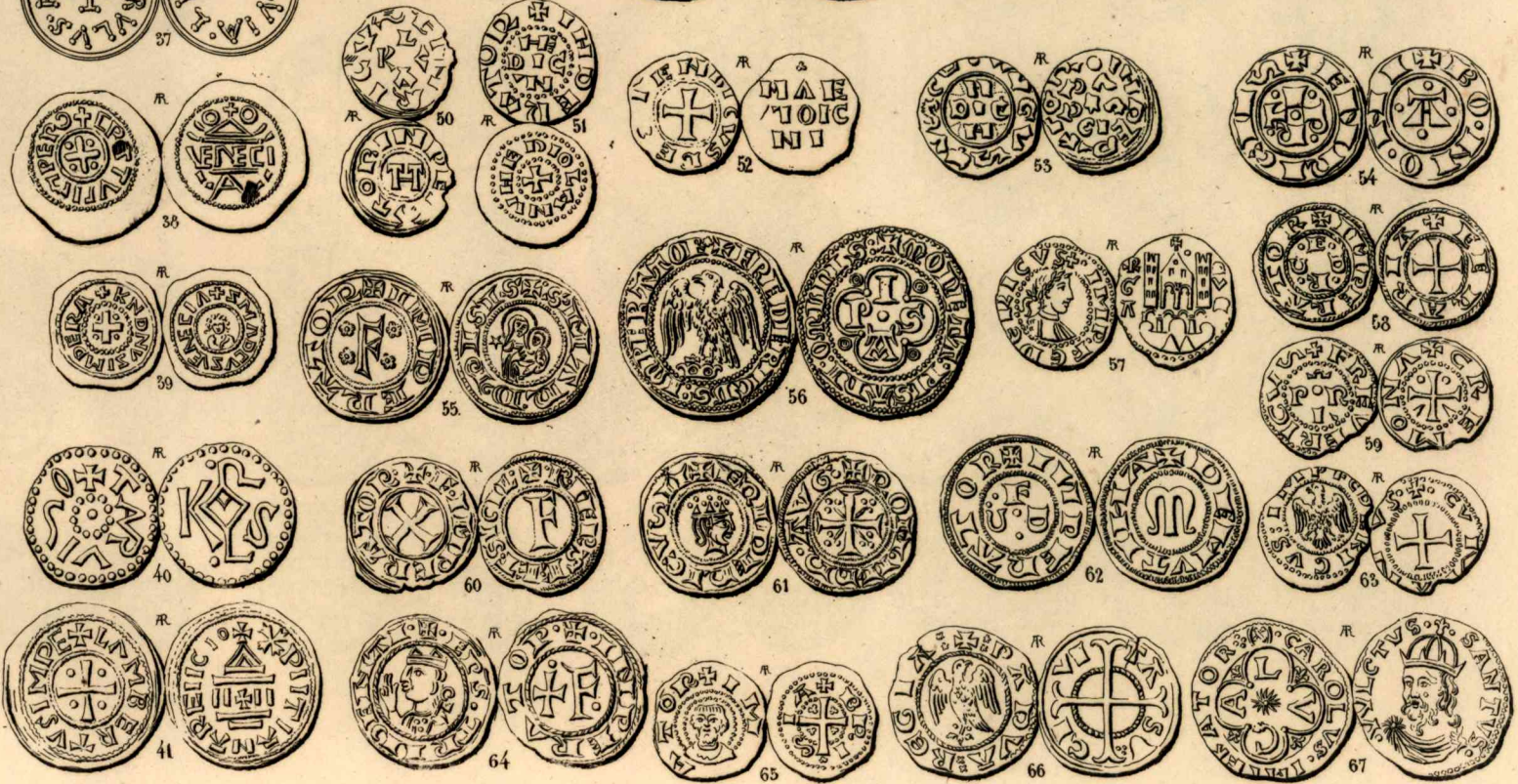



ITALIE

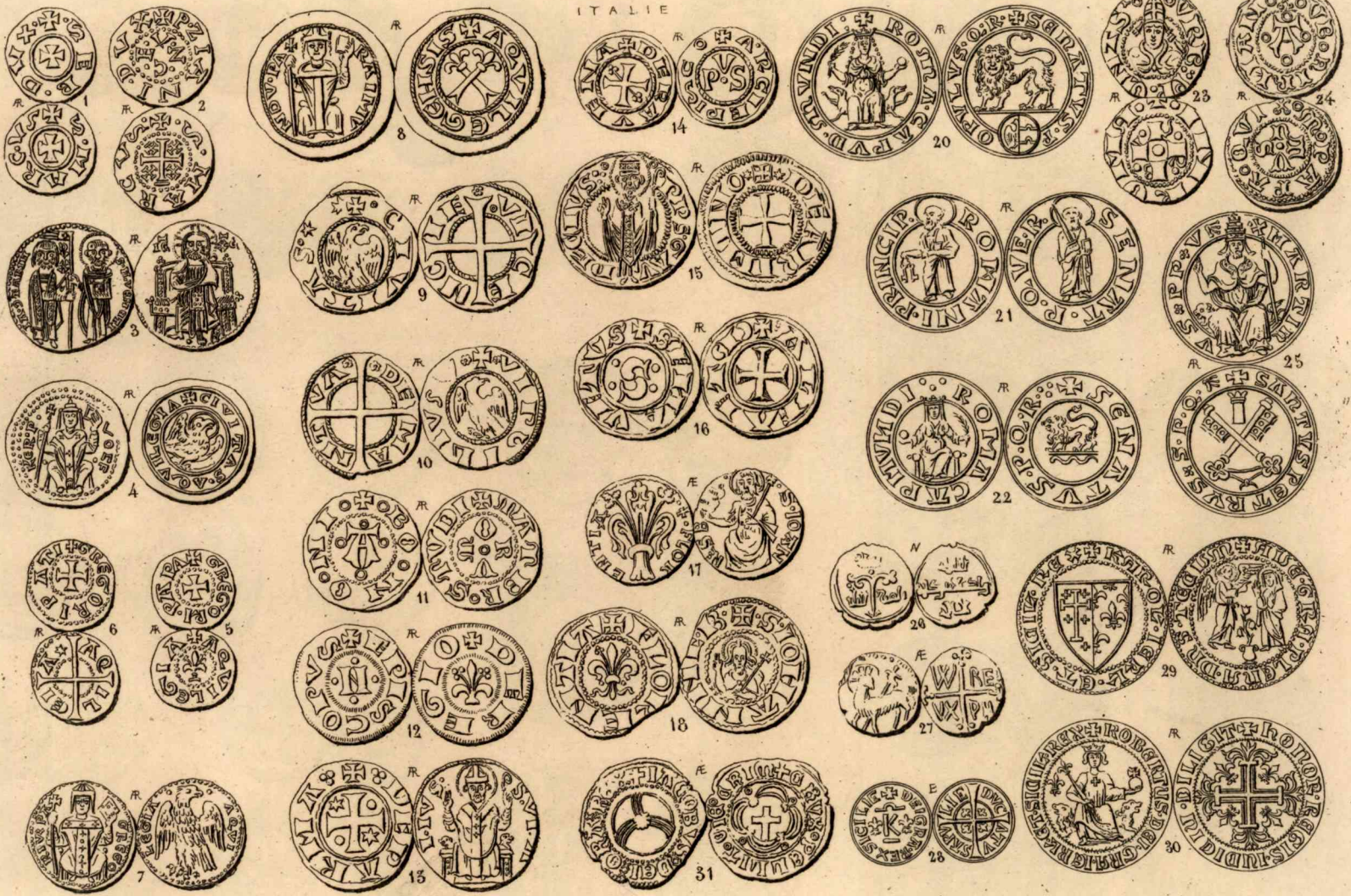



ARAGON



CASTILLE



ETATS DES FRANCS EN ASIE

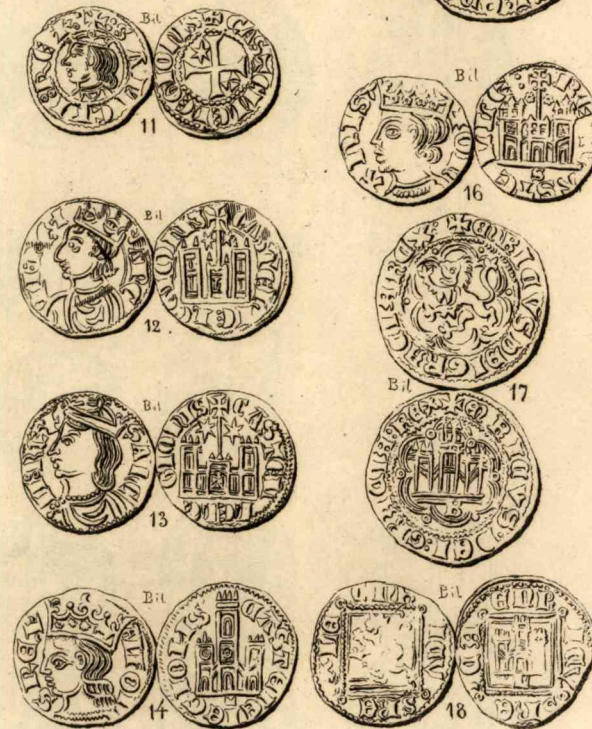
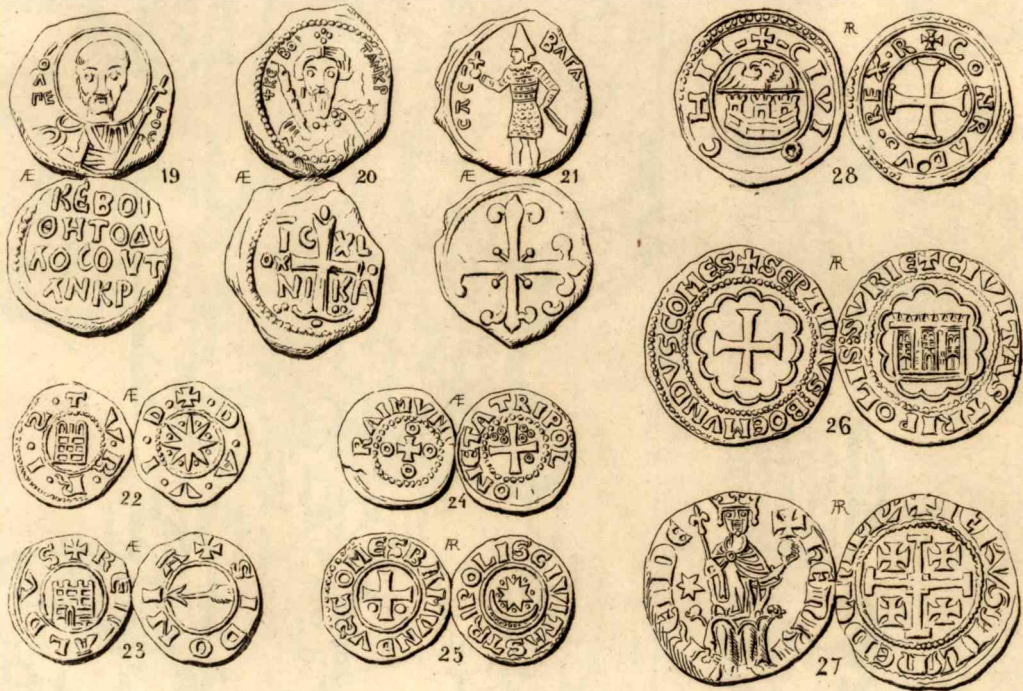



L'EUROPE EN 1018.

indique les hôtels de monnaie qui ont fourni le numéraire au trésor de Tréhobougne enouit vers 1040.

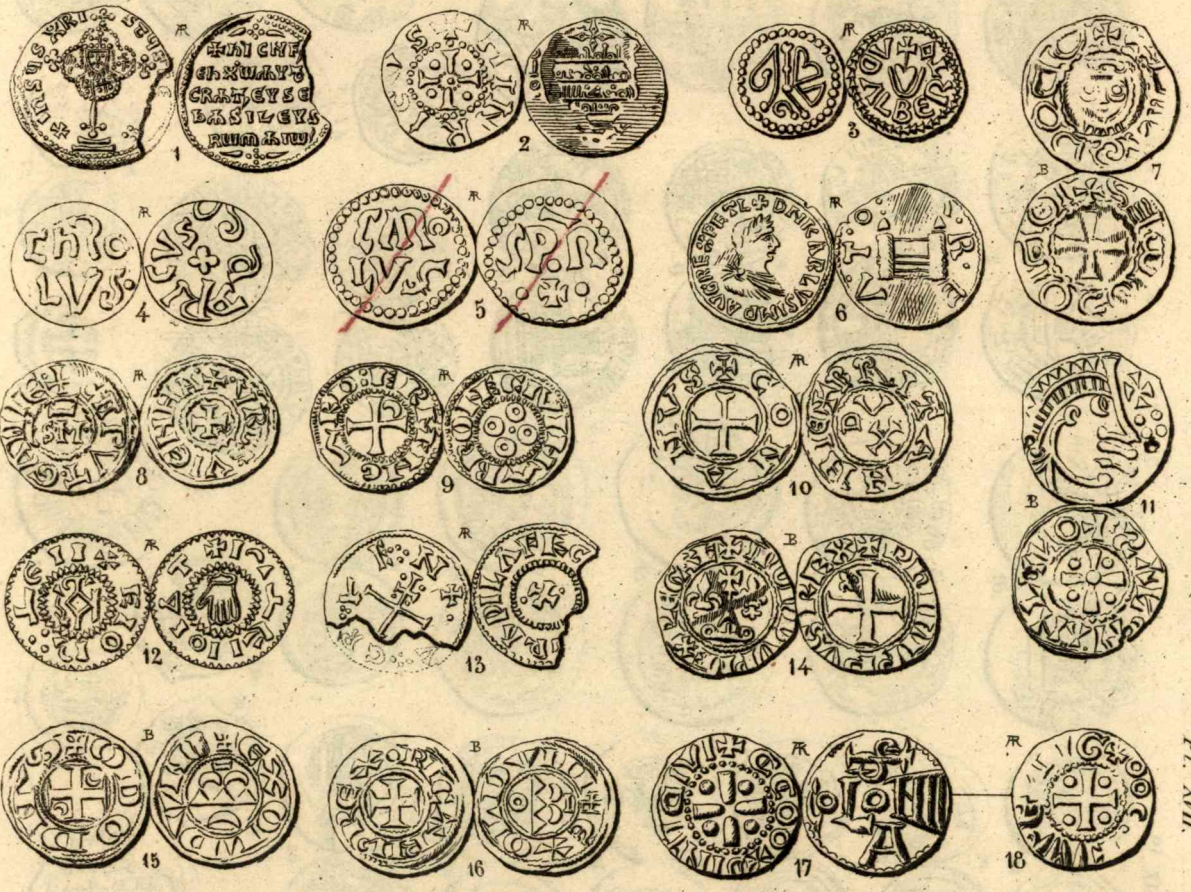



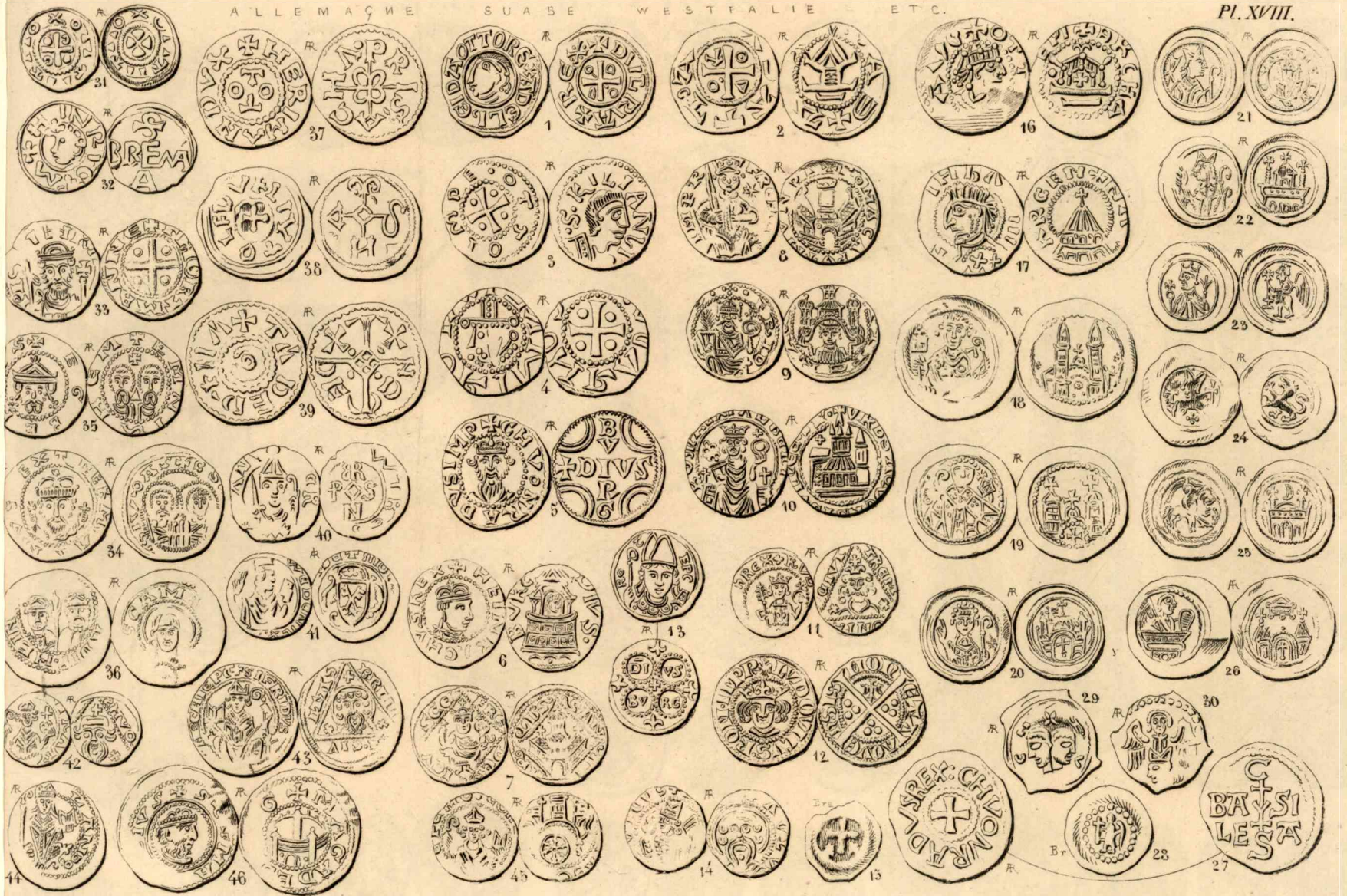



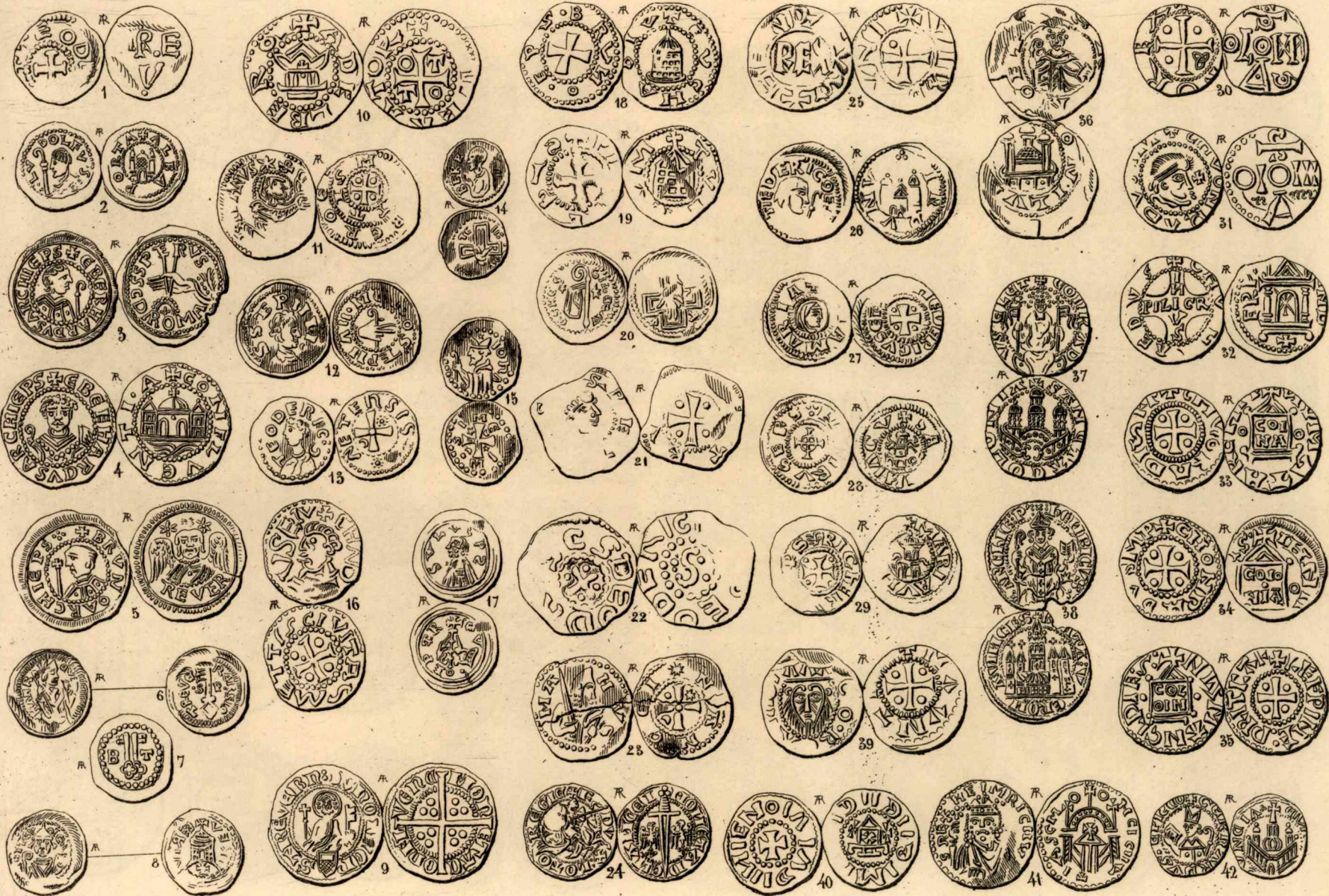



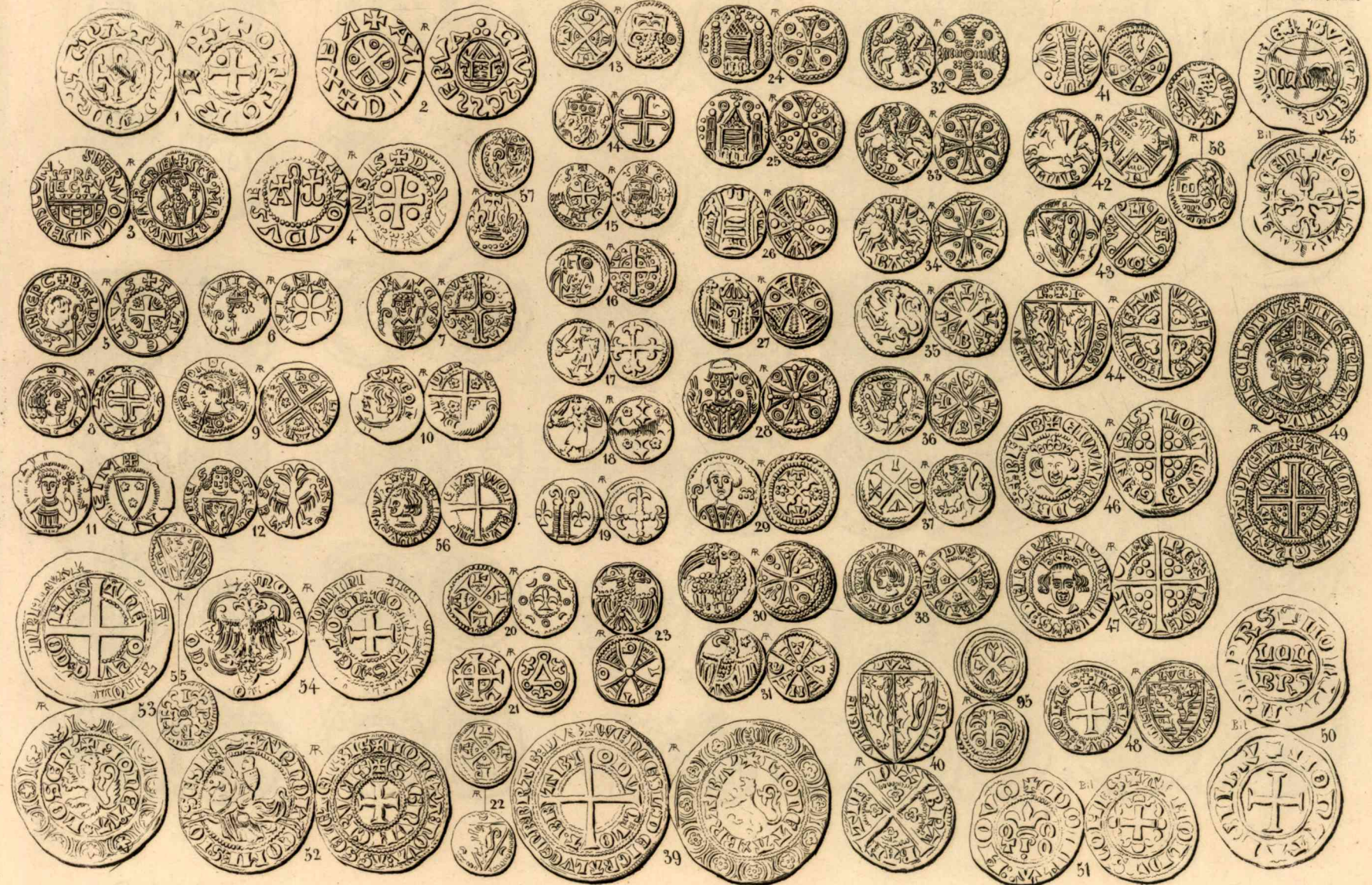



SAXE

BAVIERE

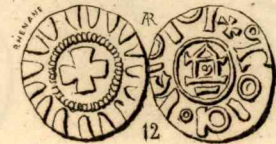
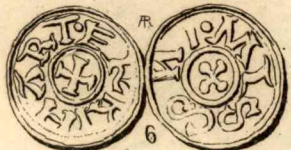
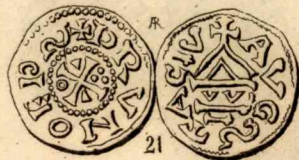
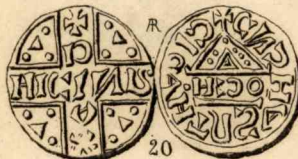
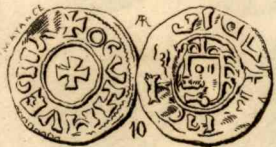
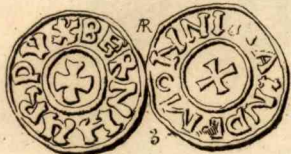

PARIS



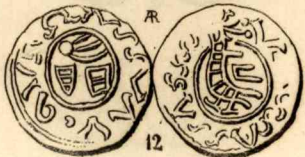
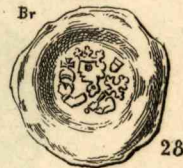
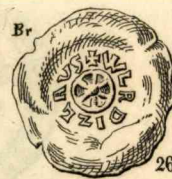
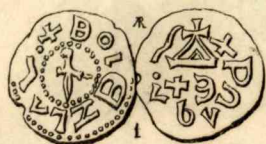



HONGRIE

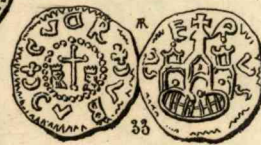
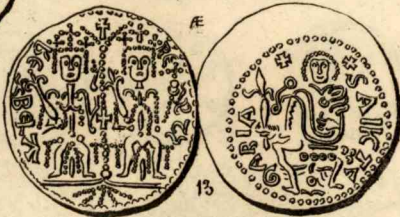
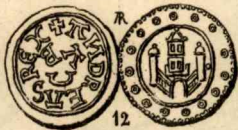
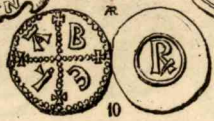
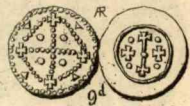
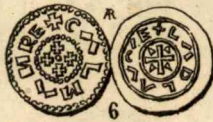
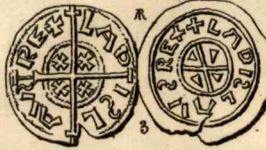







INDEX.

INDEX

monnaies gravées et figurées pour la numismatique du moyen-âge, avec le renvoi aux pages où se trouve leur explication ou leur mention.

PLANCHE III.

1	31
2	31,40
3	37
4	22,33
5	33,36
6	33,50
7	67,68
7 bis	28,63,67,68
8	22,40,41
9	22,52
10	26
11	27
12	43,77
13, bis	43,67
14	26,27,28
15	32,43,45
16	43,77
17	32,43,76
18	31,53
19	53
20-24	55
25	27,31,62,63
25 bis	40,47,69
26 bis	27,40,63,171
27	34
28	29,62,65
29 ter	37,72
30	65,66
31	32,65
32	65
33, bis	32,73
33,34	168
35	65
36	46
37	58
38	29,58,63
39	66
40	54,58
41	73
42	28,74
43	32,74
44	43,60,66
45, bis	36,40
46	32,54,77
47	30,31
48	40,54,55
49	30,31,63
50	68
51	74

PLANCHE IV.

1	63
2	36,65
3	22,32,63
4	51
5	36,60
6, 7	table xxxviii.
8	66
9	63
10	38
11,12	67
13	58,71
14	34,50
15	51,52
16	51,54
17	67
18	66,67
19	64
20	32,69
21	71
22	63,78
28	71
24	63
25	38
26	11,12,38
27	41
28,29	32,49
30,31	32,70
32	32,63,70
33	32,70
34	32
35	47
36	32,70
37	32
38	31,40,63,69
39	69
40	40
41	72
43	31
45	72,73
44	table xxxviii.
45,46	72
47	31,71
48	72
49	41,65
50	64,65
51	34
52,53	40,41
54	72
55	74
56,57	55
58	40,41
59,69	32
61	37
62	table xxxviii.

PLANCHE V.

1	85
2	91,92,97
3, 4	90,99,100,101
5	141
6-17	86,97,98,99
18-21	87
22	Pipinus.
23-25	93
26	94,164
27,28	94
29	129

PLANCHE VI.

1	55
2	85,166
3	86,96,98
4	86,98
5	86
6	88
7	98
8, 9	121
10,11	90
12	92
13	92,93,104
14,15	92,93
16,17	92,93,106,107
18	93,94
19,20	93,99,100,101
21-23	94,109,165
24	Charles le simpl.
25	104; III <sup>e</sup> partie III, 120
26	94
27	142
28	129
29	129,130,158,196
30	130,196
31	130,181,199
32	182,199
33	199; III <sup>e</sup> partie, 263

PLANCHE VII.

1	143,160
2	129,164,196

PLANCHE VIII.

1	142,161,192,196
2	142,158,161,192,193,196
3, 5	161,193,196
4	210
6	215
7, 8	162,193,196
9	172,197
10	174,196,197
11,12	199
13,14	170
15	169,197,202
16	170
17	159,170
18-21	170,171,210,211
22	193,195
23,24	195
25	163
26	150,159,206
27	160,180
28	167,193,197
29	197
30	197,202,207
31	197,204,207
32	150,207; III <sup>e</sup> p. 263
35	191
34	Burchardus eps (1199-1134) Civitas meltis, Meaux.

PLANCHE IX.

1	212; III <sup>e</sup> p. 279
2, 3	167,183,184,197,200
4	180,200
5	177,193,199,200
6	160,171,176,193,200
7	179,200
8, 9	198
10,11	185,198
12	215,216,219
13	inexpliquée.
14-16	199
17	189,199
18	185,189,199
19	189,193,199
20	186,187,199,202,206
21	212
22	195
23	185
24-26	205,206

27	215
28	204,206
29	205
30	156,157,203
31	195
32	220
33	207
34	150,203
35	157,203,207
36	Gaufridus dux Britani (1171-1203).

PLANCHE XIV.

1-7	117-119
8	123,124
9	126
11-26	118,119
23-34	126
35,56	114
37	120
38-40	121,122
41	123

PLANCHE XVII.

3	54
4	84
5	Une pièce contrefaite postiche
99	
6	88,90,101
8	189,199
9	188,205
10	156,195
11	169,197
14	Philippus rex, moneta duplex regalis de l'Artois.
15,16	165,202,205

II<sup>e</sup> PARTIE.

PLANCHE X.

n. de la pl.	pages.
1	6
2	5
3-5	13
6-8	18,19
9-15	20
16	21
17	6
18-26	8,12
27	8
28,29	9,10
30	12,15,16
31,34	15,16
35,36	22
37,38	14
39	16,17
40	22,87
41	87
42-44	23,31
45	23,31,41
46	31,32
47	37
48,49	32
50	33

PLANCHE XI.

1	4
25	
5	26
6	52; III <sup>e</sup> partie, 145
7-9	37,39
10	42
12-15	81,82,84
16,17	117,118

PLANCHE XII.

1-6	13,16
1	Eanred rex, Vulfred.
2	Eanred, Herred.
3	Edelred rex, Leofdegn.
4	Redulf, Eðureld.
5	Alla rex, Vulrie
6	Anlaf, Vigmund.
7	30,31,32
8	28
9	30
10	26,27,29
11	44,45,55,60
12,13	55,60
14-16	51,55,61,62
17	55,60,63,66
18	52,54,63,65
19	52,61
20	52,54,67
21	67,68
22,23	68
24,25	69
26,27	71
28	72
29-32	74
33	73
34	78

PLANCHE XIII.

1, 2	94
3	95
4-8	96
9	52; III <sup>e</sup> partie, 45
10,11	97; III <sup>e</sup> partie, 45
12,13	98
14-16	99
38-41	100, 101; III <sup>e</sup> partie, 49

I<sup>re</sup> PARTIE.

PLANCHE I.

de la pl.	pages.
7	4,5
13	6
14	7,8
15	4
16	34,35
18	12,13
19	6
20	3
21	16
22	9,10,21
26	18
33	19,20,21
35	6
36	7

PLANCHE II.

1	43,58,67
2	45,46,58,67
3, 6	43,66,67
4	33,36
5	40,48







## OUVRAGES DE JOACHIM LELEWEL,

TRADUITS EN FRANÇAIS OU EN ALLEMAND.

- Histoire de Pologne, racontée aux enfans; traduite en allemand par le docteur *Napoléon Bonkowski*; chez Brodhag, imprimeur-libraire, à Stutgard, 1835. 8. un petit atlas.
- Essai historique sur la législation polonaise civile et criminelle depuis 930 jusqu'à 1430; traduit en français par *Sigismond Krasinski*; Paris, Aimé André 1830. 8. (voyez tableau de Pologne de Malte-Brun, publié par Léonard Chodzko). Il existe une traduction allemande.
- De nombreux extraits d'un mémoire de la culture et des sciences en Pologne, jusqu'à l'introduction de l'imprimerie dans ce pays, et des notes sur les historiens polonais, communiquées à l'ouvrage de *Lucque Golembiowski*, se trouvent traduites et insérées dans les fragmens sur la littérature polonaise de *Michel Podczaszynski* (voyez tableau de Pologne de Malte-Brun, publié par L. Chodzko).
- Les plus anciens historiens polonais, mémoire traduit en allemand, par *Théophile Linde*; Varsovie, chez Glüksberg, 1822. 8. (Réuni aux différentes publications sur l'historien Vincent, fils de Kadlubek).
- Remarques sur Mathieu, aux armes de Cholewa, historien polonais du douzième siècle, et particulièrement sur le premier livre de son histoire, traduit en allemand par *Théophile Linde*; Varsovie, chez N. Glüksberg, 1822. 8. (réunies aux différentes publications sur l'historien Vincent, fils de Kadlubek).
- Parallèle de l'Espagne et de la Pologne aux XVI<sup>e</sup>, XVII<sup>e</sup> et XVIII<sup>e</sup> siècles; traduit en français par *Érasme Rykaczewski*; Paris, imprimerie Boudon, 1835. 8. traduit en allemand par le docteur *Napoléon Bonkowski*.
- Règne de Stanislas-Auguste Poniatowski, traduit en allemand par *Auguste von Drake*, Brunsvig, chez Frieder. Vieweg, 1831. 8. (traduction française en manuscrit, enrichie de notes et pièces justificatives par *Leonard Chodzko*).
- Analyse et parallèle des trois constitutions polonaises de 1791, 1807 et 1815, traduite en français par *Érasme Rykaczewski*; Arras, chez Jean Degeorges 1835. 8.
- L'entrevue diplomatique de plusieurs personnes du gouvernement provisoire avec le grand-duc Tzarevitch Constantin, le 2 décembre 1830 à Vierzba; traduite en Français par *Stanislas Brathowski*; Avignon 1832.

Les Dix siècles écoulés de la Pologne, ou l'histoire en tableaux, va être incessamment rendue à la presse.

Numismatique du moyen-âge, l'ouvrage rédigé en français par l'auteur lui-même, publié par Joseph Straszewicz; Paris, chez les successeurs de Lachevardière, 1835, deux volumes in-8° et un atlas in-4°. L'auteur se propose de publier un troisième volume.

Baudulfus, monétaire à Autun, mémoire inséré dans la Revue du Nord à Lille, et traduit en allemand dans les Blätter für Münzkunde, hannoversche numismatische Zeitung.

Observations sur le type du moyen-âge, de la monnaie des Pays-Bas, mémoire enrichi de plusieurs figures et tiré à 100 exemplaires seulement. Bruxelles, imprimerie de E. Laurent, 1835.

Histoire de la Géographie chez les Grecs et les Romains, ou recherches de l'antiquité par rapport à la géographie, ouvrage et plusieurs mémoires publiés en polonais, seront réduits et rédigés en français par l'auteur. Ce travail est déjà bien avancé. Un des mémoires concernant ces recherches.

Les découvertes des Cartaginois et des Grecs sur l'Océan atlantique, est traduit par *K. Neu* de Thorn; à Berlin, librairie de Schlesinger 1831, in-8°, avec deux cartes.

OUVRAGES PUBLIÉS

PAR JOSEPH STRASZEWICZ,

Paris, rue du Colombier, n° 3.

Les Polonais et les Polonaises, ou portraits des personnes qui ont figuré dans la dernière guerre de l'indépendance polonaise, lithographiés sur des dessins originaux par des artistes les plus distingués: MM. MAURIN, VIGNERON, BELLIARE, DEVÉRIA, BAZIN, DESMADRYL, LEGLER, DESMAISONS, KUROWSKI, etc.; accompagnés d'une biographie pour chaque portrait, par JOSEPH STRASZEWICZ; ouvrage à deux formats: grand in-folio et grand in-8° de vingt livraisons; chaque livraison a cinq portraits et cinq biographies.

Prix de chaque livraison in-folio. fr. 12  
» » » in-8° 5

Les Femmes célèbres de tous les pays, leurs vies et leurs portraits, par madame la duchesse d'ABRANTÈS, l'ou-

vrage se compose d'un fort volume à deux formats: grand in-folio et grand in-8°.

Emilie Plater, sa vie et sa mort, par JOSEPH STRASZEWICZ. Un volume in-8° orné du portrait d'Émilie Plater.

Prix. fr. 5

Armée polonaise, révolution du 29 novembre 1830, par JOSEPH STRASZEWICZ; costume de toute arme et de tout grade; notice historique sur chaque régiment, avec les portraits des principaux généraux: l'ouvrage se composera de douze livraisons, format in-4°; chaque livraison contiendra huit costumes et un portrait très soigneusement coloriés en miniature.

Prix de chaque livraison. fr. 5

La nuit du 29 novembre 1830, d'après MAURICE MOCHNACHI, in-8°.

Massacre des Polonais à Elbing et à Fischau en Prusse, deux pençans lithographiés par BELLANGÉ et RAFFET, format grand in-folio.

Prix des deux, en couleur fr. 10  
» » en noir fr. 5

Numismatique du Moyen-âge, par JOACHIM LELEWEL, deux volumes in-8° et un atlas in-4° qui contient les Tables Chronologiques et vingt-cinq planches gravées par l'auteur à l'eau forte ou au burin sur le cuivre, offrant 789 pièces de monnaies, grand nombre de signes et cinq cartes géographiques pour la Numismatique. Il y a encore les figures de 60 pièces tirées par la presse typographique. Prix: fr. 40

Le troisième volume de la Numismatique paraîtra par la suite.

Observations sur le type du moyen-âge de la monnaie des Pays-Bas, par JOACHIM LELEWEL; Bruxelles, 1835, 800, où l'on a plus de cent pièces figurées et une carte géographique. Cet ouvrage fut tiré à 100 exemplaires seulement. Prix: fr. 4

Herbier Universel, pour accompagner le Manuel du Jardinier de M. L. Noiëtte, contenant toutes les plantes décrites dans cet ouvrage, dessinées et coloriées d'après nature. Cet ouvrage paraît par livraison se composant de deux fleurs. Prix de chaque livraison: fr. 1

Collection des portraits faisant partie des ouvrages: *Les Polonais et les Polonaises*, ainsi que des *Femmes Célèbres*. — En tout cent cinquante.

Chaque portrait format in-folio en couleur. fr. 4  
En noir sur papier de chine. 2 50  
» » » vélin. 2  
Format in-8°. » 75