خبرنگار مخصوص اطلاعات که بوضع افسانه‌مانندی بستاد مخفی ملیون الجزایر قدم گذاشته و از صحنه‌های جنگ الجزایر دیدن می کند اولین گزارش محرمانه خود را بتهران فرستاد:

من از قلب الجزایر خونین با ملت ایران گفتگو میکنم

پناهندگان الجزایری درزیر فشار سرزمین پدری خودرا ترك گفته و به تونس میروند (عکس بالا) کودکان الجزایری درانتظار یك لقمه نان هستند (عکس سمت چپ بالا) تنهاسرپناه آنها درختان بیشه‌هاست (عکس سمت راست بالا)

۱۶۰ هزار پناهنده الجزایری در انتظار کمك پزشکی مردم ایرانند

اطلاعات

۲۴ صفحه

سال سی‌وششم شماره ۱۰۸۱۱ تکشماره ۳ ریال

سه‌شنبه هشتم خردادماه ۱۳۴۱

پیام مسلمانان الجزایر بملت ایران

هموطنان! برای من که بعنوان یك روزنامه‌نگار ایرانی با رهبران حکومت ارتش الجزایر پس‌از آتش‌بس تماس گرفتم، نهایت شرمندگی بود که‌دریافتم اکثر کشورهای جهان به‌کمك پناهندگان الجزایری شتافته‌اند جز ایران. هم‌اکنون ۱۶۰هزار تن پناهنده الجزایری از زن، مرد، کودك پیر و جوان در انتظار کمك شما هستند. احتیاج آنها قبل از هرچیز به‌دکتر، دارو و پوشاك است.

بقیه درصفحه ۲۳

ماموریت محرمانه

نبرد الجزایر، که بی گمان‌جانانه ترین نبرد ضد استعماری قرن ماست از همان آغاز توجه ملت ایران را به خود جلب کرد و مردم میهن ماهمواره بانگرانی‌و توجه‌بسیار جریان مبارزات مردم پیکار جوی آن سرزمین راتعقیب کرده و نسبت به قهرمانان این‌پیکار بزرك احساس همدردی داشته اند.

نمونه این احساس همدردی‌عکس العملی بود که در سراسر ایران پس از انتشار کتاب جمیله بوپاشا دختر

بقیه‌در صفحه بیست‌و سوم

نخست‌وزیر گفت:

ایران سیاست خارجی خودرا تغییر نمیدهد

جلوگیری ازاجرای اصلاحات ارضی خطرات بیشمار دارد

● کارمندان صالح سازمان برنامه از مبارزه بافساد در این دستگاه نگران نیستند

● ما مجبوریم برای‌دفاع از خود ارتش مجهز و مدرنی داشته باشیم

بعداز ظهر دیروز آقای دکترامینی نخست‌وزیر در مصاحبه باهیئت‌روزنامه نگاران فرانسوی ضمن اظهار نظردر باره سیاست داخلی و خارجی‌ایران اظهار داشت: ما بهیچوجه‌قصدنداریم در سیاست خارجی‌خودتغییری بدهیم. درمورد انتخابات آقای نخست‌وزیر گفت در حال حاضر دولت نیازی به

بقیه در صفحه بیست‌و یکم

شاهنشاه خطاب بروزنامه‌نگاران فرانسوی اظهارداشتند:

در راه تحول ایران

تمام دوستان ما باید دست بدست ما بدهند

● ساختن سد سفید رودو کارخانه کود شیمیائی شیراز نمونه‌ای از همکاری بین دو ملت ایران و فرانسه است

بقیه در صفحه بیست‌و یکم

امروز نماینده دادستان باظهارات سپهبد کیاپاسخ دادو گفت دراین دادگاه مانمیپرسیم:

سپهبد کیاثروت خودرا از کجا آورده است؟

سپهبد کیادرطی سه‌سال با ۹ میلیون تومان سود خالص فقط ۱۶۰۰ تومان مالیات داده است

● شما سردار ملی نیستید، اگر قانونی گذشت که به شما بگویند سردار ملی آنوقت بنده هم بجای سپهبد کیا بشما سردار ملی خطاب میکنم

● دیشب بمن تلفن کردند که «ریسك» میکنی ولی من جوا بدادم بهرقیمتی که باشد و هرطور که برایم تمام شود حقیقت را بیان میکنم

شرح درصفحه ۲۲

سپهبد کیا

دکتر مروستی

فاجعه در وال استریت

● سهام بزرك ترین بورس دنیا ناگهان سقوط کرد

درصفحه ٤

دانشگاه

اول تیر تعطیل میشود

● سخنگوی دانشگاه گفت مسئله دو درجه‌ای شدن امتحانات آخر سال دانشگاه مطرح شده است

در جلسه اخیر کمیته دائمی دانشکده پزشکی تصمیم گرفته شد تدریس مواد نظری درسال‌تحصیلی جاری تاآخر خردادماه ادامه داشته باشد و اگر بعضی از دروس‌تاآخر خردادتمام نشود تانیمه اول تیرماه ادامه یابد. در صفحه بیست‌و یکم

منصور تاراجی‌خبرنگار مخصوص ما گزارش میدهد.

● پس از طی هفت هزار کیلومتر و روبرو شدن‌با مشکلات زیاد از مرزهای الجزایر گذشتم وبه‌ستاد جنگجویان قدم گذاشتم

● ملیون الجزایر بمن گفتند: آنچه تاکنون مطبوعات جهان درباره اوضاع الجزایر منتشر کرده‌اند فقط قسمت کوچکی از حقیقت است

● پوشه بزرگی از جراید ایران روی میزستادجنگی ملیون الجزایر بود

● در یك مخفیگاه تاریك‌مرا به یکی از فرماندهان ملی الجزایر معرفی کردند و گفتند: برادری است‌که اعتبارنامه دارد!

شرح در صفحه ۲۳

وزیر فرهنك در پیام خود به معلمین کشورگفت:

باید بابی رحمی دزدان را سرکوب کرد

● غرض این نیست که امتحانات را بعمد مشکل بگیریم بلکه مقصود ما مراقبت دقیق وانجام صحیح امتحانات است

● نباید یك دیپلم یا یك کارنامه بناحق به کسی داده شود، این وظیفه ما است که داستان ننك آلود کارنامه فروشی را از میان برداریم

بقیه در صفحه بیست‌و یکم

جنگلی ازقوانین

مجری خوب قانون بدرا هم میتواند خوب اجرا کند، اما چون ما مجری خوب نداریم‌باید قانون ما آنقدر خوب باشدکه کمتر استفاده بداز آن بشود. بدبختانه ما قانون سراغ داریم که فقط برای یکنفر ازتصویب گذشته است ...

سرمقاله رادر صفحه دوم‌بخوانید

اعضاء هیئت سمینار کشاورزی

از تاسیسات عظیم و مدرن کارخانجات روغن نباتی قو بازدید بعمل آوردند

ساعت ٤ بعدازظهرروز یکشنبه گروهی ازکارشناسان امور مختلف غذائی که‌اخیرا بنابدعوت وزارت کشاورزی از کشورهای مختلف غربی و شرقی منجمله آمریکا، انگلستان، پاکستان،

بقیه در صفحه بیست‌و یکم

هدف اقتصادی برنامه اصلاحات ارضی

سومین قسمت یادداشت های آقای داریوش همایون مربوط به اصلاحات ارضی در مراغه را در صفحه ۱۱ مطالعه کنید.

پشت خانه خدا

دلالها دروغ می بافند

یادداشتهای خبرنگاراعزامی ما بمکه را در صفحه پنجم مطالعه فرمائید

پارچه‌های مردانه بهاره و تابستانی برای مغازه های ربکا رسید.

شرکت سهامی لوازم ساختمان بانك رهنی ایران

باکمال خوشوقتی باطلاع هموطنان عزیز میرساند که کارخانه جدید و مجهز سنك‌بری نازی‌آباد که‌از جدیدترین کارخانجات نوع خود میباشد اخیرا شروع بکار کرده وقادر است مرغوبترین سنگهای روکاروتزیینی وتراورتن ـ مرمریت ـ وانواع‌مرمرراتهیه‌وبا قیمت های ارزان و شرائط مناسب در اختیار مشتریان محترم قرار دهد. برای کسب‌اطلاع‌بیشتربشرکت سهامی‌لوازم ساختمان واقع در طبقه چهارم عمارت بانك رهنی درخیابان فردوسی و یا تلفن ۳۱۵۹۳ مراجعه فرمائید الف ۱۱٤۳ ۱ـ ۳ آ ـ ۵۰۱٤

نصیب و قسمت

شرح درصفحه ۲۳

استاد عالیقدر وگرامی آقای مهندس هوشنك سیحون

انتخاب شایسته آنجناب را بریاست دانشکده‌هنرهای زیبا بهمه کسانیکه مشتاقانه آرزوی تحول‌واحیاء معماری ایران را داشتند تبریك گفته توفیق بیش از پیش آنجناب را آرزومندم. منوچهر وهمن

کدری جهان‌چیت بهترین کدری جهان است

فروشگاه خیابان بوذرجمهری غربی نزدیك گلوبندك

پشمبافی جهان

فروشگاه: بوذرجمهری غربی

این پاهای آلکه زومر است

بقیه در صفحه حوادث

لازم نیست در بزنید

۱ـ ٦۰۷٤

روغن نباتی جهان

JAHAN-SHORTENING

جهان

شاداب

آبمیوه صد در صد خالص تلفن ۵۱۰٤۱

کانادادرای

CANADA DRY

برای هرنوع سلیقه

تحولی در صنایع ایران

یك مؤسسه صنعتی درایران دست بابتکار بیسابقه‌ای زده

پر هیجان‌ترین‌خبری که میتوان آنرا بعنوان یك تحول در صنایع ایران تلقی کرد ابتکاری است که یك موسسه بزرك صنعتی بخرج داده‌است. ابتکار بزرگی که آثاری بزرك در امر بهداشت و سلامت عمومی و صرفه جوئی های مالی در خانواده و در کار در آمد ملی می گذارد.

۱ـ ٦۰۸٦

بقیه در صفحه۹

جریان روز

جنگلی از قوانین

یکی‌از تیترهای برجسته روزنامه امروز ما جمله‌ای از اظهارات دبیر کل شورایعالی اداری است‌که در جلسه شورای نویسندگان اطلاعات گفته‌است مادر جنگلی ازقوانین گرفتار هستیم و قوانین ما اغلب‌متناسب زمان نیست .

درمقاله دیروز فراموش کردیم برای شما بنویسیم که‌قسمتی از گرفتاری مردم بنادر ومنطقه خلیج‌معلول قوانین است. همین قوانینی که‌آقای دکتر گودرزی میگوید مثل‌جنگل مارا احاطه کرده است و ظاهرا برای این‌وضع شده که‌بار مردم راسبك بکند و آسایش وفراغ وامنیت بمردم ببخشد اما درعمل قوزی‌بالای قوز مردم‌شده است .

مردبوشهری وقتی دربوشهر کارپیدا نمیکند زن‌وبچه‌اش‌را میگذارد ومیرود به‌جزایر وحاکم‌نشین‌های خلیج‌فارس و چندماه کارمیکند تا نانی‌بدست می‌آورد وبرمیگردد که‌آنرا به‌زن وفرزندش برساند ،امادر کنار مرز قانون گمرك یقه‌اش میچسبد ونان ازدستش میگیرد ،اگر قانون گمرك برای این‌کار است‌باید آنرا آتش‌زد. اگر قانون گذارده‌اند که‌ازمال‌التجاره گمرك بگیرند و چون فعلا تجارتی نیست قانون باید قدرتش رابه فعله وعمله بوشهری نشان بدهد این انصاف نیست .

موتسکیو عقیده دارد ظلم دونوع است، یکنوع‌ظلم‌اینست‌که حاکم بضرب چماق‌ملت‌را وادار به‌تمکین کندو مالیات بگیرد وهرچه خواست بکند، اینرا میگویند ظلم مستقیم .

نوع‌دیگر ظلم غیرمستقیم است‌که ازراه قانون بملت تحمیل‌میشود، یعنی حاکم‌قانونی خلاف ذوق‌مردم و خلاف طبیعت‌وخلاف انصاف میگذراند ومردم رادچار آن میکند .

من‌خیال میکنم قانون بدراهم مجری خوب میتواند خوب اجراکند، همانطور که‌مجری بد قانون خوب رابدترین وجه اجرا میکند، اما عیب دراینست که‌مامجری خوب نداریم وچون فاقد مجری عادل وبصیر و مبتکر هستیم بایدقانون ماآنقدر خوب باشد که کمتر استفادهٔ بداز آن بشود .

آقای دکتر گودرزی در اظهارات خود قسمتی از قوانین استخدامی را تشریح‌کرد. شما ظلم‌از همین‌قوانین استخدامی ما مشهود ترسراغ دارید؟ ماآدم‌داریم که‌سال تاسال رنك اداره ومیز دولت رانمی‌بیند اما ازسه‌جا حقوق میگیرد، آدم هم‌داریم که ازطلوع‌تا غروب جان میکند و عرق‌میریزد، تازه نه‌حقوقش تامین است‌نه آنیه‌اش .

ظاهرا قانون استخدام داریم وقانون‌استخدام باید حاکم برسرنوشت کارمند دولت باشد اما ازآنجا که‌قانون استخدام ماقانون خوبی نیست عملا سرنوشت مستخدم بدست مافوق‌اوست و مستخدم بجای آنکه‌خادم مملکت ومردم باشد نوکر رئیس اداره است، چون رئیس اداره اگر قلمش راکج‌کند قانون استخدام باهمه عرض‌و طولش نمیتواند جلوی سقوط مستخدم را بگیرد .

درباب فلسفه دمکراسی انگلیس نوشته‌اند اساس آزادی درانگلستان عبارت است از آرامش خاطر واینکه هرفردی اطمینان دارد قانون از طرف یکنفر وبرای یکنفر وضع‌نمیشود، اینست که‌هرکس خودش‌را در عین‌حال هم‌فرد وهم حکومت میداند .

من‌بشما قانون نشان میدهم که فقط برای یکنفر گذشته، حال این‌قانون منافع آن یکنفر را که‌تامین کردچه مضاری ممکن‌است‌برای مملکت داشته‌باشد وچند نفررا ممکن است گرفتار بکند آن چیزیست که‌در اینجاکسی پای بندش نیست .

دولت حاضر منطقش برای تغییر قانون اصلاحات ارضی این‌بود که‌قانون مصوب مجلس فقط منافع مالك را تضمین میکرد برای اینکه درمجلس چندنفر مالك نشسته بودند وقانونی راکه‌برای تعدیل‌مالکیت بمجلس رفت مطابق ذوق‌ومنفعت خودشان تغییر دادند. مجلس‌وقتی منفعتش اقتضا داشت باقانون دولت چنین میکرد ودولت خم بابرو نمی‌آورد ،امااگر قانونی‌بود که‌دولت روی آن نظرداشت ومنافعی را که‌دولت میخواست متضمن‌بود، دولت میایستادو پایش رادر یك‌کفش میکرد که‌اگر واوش پس‌وپیش بشود من‌زیربار نخواهم‌رفت .

جنگلی که‌آقای دکتر گودرزی اشاره کرده‌اند،درختهای دست‌و پاگیرو پیچ‌درپیچ ومزاحم ورنگارنگش باین ترتیب غرس شده است وحالا وقتی آقای دکترگودرزی دریك‌مقام مسئول بپائین پای خودنگاه میکند می‌بیند عجیب‌جنگلی است، نه‌سرش پیدا نه‌دمش !

بدبختانه راهی که‌هردولت مصلحی درپیش دارد درست ازوسط این جنگل میگذردواگر تصور شود ممکن است‌از این جنگل بسلامت گذشت تصور غلطی است، باید بایك قیچی تیز ازداخل چنین‌جنگلی راه بازکرد و حال که قیچی بدست دولت هست دیگر تامل چرا ؟

رگهٔ سرخ

مجموعه چند داستان: نوشته: پرویز قاضی سعید
درسرتاسر کشور منتشر شد از روزنامه فروشها
خریداری فرمائید
بها فقط ۱۰ ریال

قابل توجه دندانپزشکان محترم کشور

مجله دانشکده دندانپزشکی در خردادماه انتشارخواهد یافت درصورت تمایل آدرس پستی خودرابدفتر مجله در دانشکده دندانپزشکی ارسال فرمائید تاشماره اول آن رایگان برای ملاحظه جنابعالی فرستاده شود.

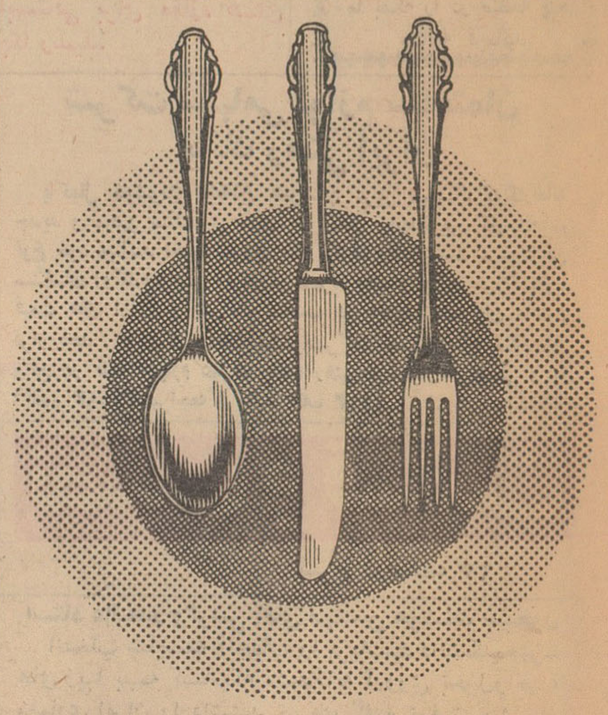

کارد چنگال ۲۰ و ۹۰ نقره

پیرایش

بابیش از۲۵ سال سابقه شهرت جهانی دارد
کارد چنگال پیرایش
هرگز زنك نمیزند و سیاه نمیشود

پیرایش اول لاله‌زار

کتاب

خاطرات زندگانی آیة‌الله‌العظمی آقای بروجردی

پیشوای بزرگ عالم تشیع منتشر شد

مجالس ترحیم و یادبود

منطقه ۳۵۴ لاینز بین‌المللی درایران

باکمال تاسف درگذشت شادروان **محمدرحیم دبیرفاطمی** صاحب منصب عالیرتبه وبازنشسته وزارت‌کشور و پدردکتر تراب مهرا معاون منطقه را اعلام میدارد

مجلس ختم آن شادروان از ساعت ۹ونیم تا ۱۱ ونیم چهارشنبه ۹خردادماه درمسجد مجد منعقد خواهد بود

آ ـ ۵۷۵۰ **حسین علاء**

باکمال تاسف درگذشت شادروان **آقای دبیرفاطمی** را که یکی‌از صاحبمنصبان صدیق و عالیرتبه بازنشسته وزارت کشور بوده اند باستحضار همکاران و آشنایان میرساند مجلس ختم سعید فقید روزچهارشنبه ۹ خرداد از ساعت۵ر۹ الی ۵ر۱۱ صبح درمسجد مجد از طرف وزارت‌کشور منعقد خواهد بود . **وزارت‌کشور**

کانون مدیریت

باکمال تاسف وتاثر درگذشت شادروان **محمد رحیم دبیرفاطمی** پدر بزرگوار همکار عزیز آقای دکترتراب مهرا عضو کانون مدیریت را باطلاع کلیه اعضاء میرساند مجلس ترحیم فقیدسعید روزچهارشنبه نهم خرداد از ساعت ۹ونیم الی ۱۱ونیم صبح درمسجد مجد منعقد خواهد بود

آ ـ ۳۹۴۵ **کانون مدیریت**

خانواده‌های : **مصباح فاطمی ـ دکتر مهرا ـ فاطمی ـ عامری ـ آذری ـ معصومخانی ـ طباطبائی ـ نائینی ـ مشیر فاطمی ـ هیئت ـ ناظمی ـ مصطفوی ـ دادبه ـ بهزاد**

باکمال تاسف درگذشت مرحوم **حاج‌محمدرحیم دبیرفاطمی** پدر دکتر تراب مهرا و خانم دریابان فاطمی و برادر مصباح فاطمی را درشیراز باطلاع اقوام و دوستان میرساند .

ختم مردانه در روزچهارشنبه ۹ خرداد از ساعت نه‌ونیم تا ۱۱ونیم درمسجد مجد منعقد میباشد . ختم زنانه درشیراز درمنزل آنمرحوم برگزار میشود .

خانواده‌های : شمس‌امیری ـ امیری ـ مولائی ـ برزگر دهقان ـ داداش‌پور ـ صابر ـ شامبیاتی ـ صابری ـ توسلی فرهودی ـ معتمدی ـ عطوفی ـ صمدی ـ احدی ـ عطوفیان ـ طاهری ـ جعفرزاده

باکمال تاسف فوت **بانو سلطان امیری** متعلقه مرحوم آیت... شیخ‌مهدی شیخ‌الاسلام امیری ووالده ماجده آقای عبدالمحمد شمس امیری وبانوان زهرا ـ حلیمه ـ هاجر ـ حکیمه امیری را دربابل باطلاع اقوام و دوستان و آشنایان میرساند مجلس ترحیم آنمرحومه روزپنجشنبه دهم خرداد در مسجد ضرابی بابل منعقد است آ ـ ۳۹۳۷

بعموم‌بازماندگان آنمرحومه مصیبت‌وارده راتسلیت‌میدهیم

فرزند دلبند و برادر ارجمندم

یك بهار از مرك‌تو گذشت بهاریکه بدل همه شادی میبخشد جزما که در مرك تو عزیز تا آخرین روزهای حیاتمان دلی آکنده از اندوه وغم داریم و با این روح پژمرده و دل غمگین باین امید زنده‌ایم که تا جان دربدن داریم درراه‌نگهداری وتربیت‌پنج فرزندت از هیچگونه مساعی فروگذوار نکرده و این وظیفه مقدس را بقیمت جان انجام دهیم

مادر داغدیده‌ات ملکه وکیلی ـ برادر و خواهران‌مصیبت دیده‌ات : محمدوکیلی ـ نیره ـ شوکت ـ فخری ـ وکیلی

بمناسبت یکمین سال درگذشت مرحوم **سرگردعلی‌وکیلی محلاتی** افسر ژاندارمری مجلس یادبودی از ساعت ۵ الی۷ بعدازظهر روزپنجشنبه دهم خرداد درامامزاده عبداله مقبره نظام‌السلطنه برقرارمیباشد ازخویشان و دوستان وعلاقمندان به‌آنمرحوم خواهش میشود باتشریف‌فرمائی خود روح آن سعیدفقید را شاد و بازماندگان او را قرین امتنان فرمایند وسیله برای حرکت درخیابان شمیران خیابان سیم کوی حائری شماره ۲۵ منزل محمدوکیلی برای حرکت آماده‌است

خانواده‌وکیلی ـ سرتیپ‌امیراسعد شاه‌خلیلی ـ سرتیپ ژیان ـ عیسی نصیری ـ سیدابوالفضل‌صدر ـ سیدنورالدین مقدس ـ سرگرد احمد خواجه نصیری ـ خانواده نجفی ـ حیدر ذوالفقاری آ ـ ۳۹۲۷

بدینوسیله فوت نابهنگام دوشیزه ناکام **سیمین صابر شیخ** را درآلمان باطلاع اقوام و دوستان میرساند مجلس‌ختم زنانه آنمرحومه در روزچهارشنبه ۹ خرداد از ساعت چهار بعدازظهر و ختم مردانه درعصر جمعه۱۱خرداد درمنزل‌مرحوم صابر شیخ واقع درخیابان امیریه انتظام‌السلطنه ـ کوچه شمس شماره ۵۳ برگزار خواهدشد

احمدیان ـ منشی ـ صدیق ـ صابر شیخ ـ شیبانی

بانهایت‌تاثر درگذشت برادر عزیزم **امیل زیدان شعیا** را دربیروت باطلاع دوستان میرساند روزهای ۵شنبه وجمعه ۱۰ و۱۱ خرداد منزل هستم **جمیل زیدان‌شعیا**

آ ـ ۳۹۵۹

مصیبت‌وارده را بعموم بازماندگان‌آنمرحوم تسلیت‌میدهیم

بانهایت تاسف درگذشت شادروان **جواد معارفی** معلم صدیق وبازنشسته وزارت فرهنك را باطلاع عموم فرهنگیان میرساند مجلس ختم فقیدسعید از ساعت ٤ تا٦ بعداز ظهر روزپنج شنبه ۱۰خرداد ۱۳٤۱ درمسجد فخرالدوله (دروازه شمیران اول خیابان فخرآباد) منعقد خواهد بود .

اداره‌کل کارگزینی وزارت فرهنك

بایك دنیا تاثر درگذشت شادروان **جواد معارفی** معلم صدیق بازنشسته وزارت فرهنك را باطلاع دوستان واقوام میرساند مجلس ختم آن مرحوم از ساعت ٤ تا ٦ بعداز ظهر روزپنج‌شنبه‌دهم خردادماه ۱۳٤۱ درمسجد فخرالدوله(دروازه شمیران اول خیابان فخرآباد) منعقد خواهد بود .

غلامرضا معارفی ـ محمد معارفی ـ محی‌الدین معارفی مجدالدین‌معارفی ـ حاج مهدی سلطان ـ حاج‌آقاعلی مزرعتیان عباس کیمنش ـ محمدفیلسوفی ـ یحیی‌منصوری ـ علی‌مزرعتی جعفرمازندرانی ـ احمدگلابچیان ـ باکوچی‌فریبرزشهروز ـ فرامرز شهروز ـ معزالدین معارفی

آ ـ ۳۹۹۷ ۱ـ۲

بخانواده محترم آنمرحوم بویژه بازماندگان مصیبت وارده را تسلیت میدهیم

خانواده‌های : میرامیدی ـ امیدی ثابت ـ ناظریان ـ بهرام فروتنی ـ جلال اساسی ـ رشید هاشمی

باکمال تاسف فوت مرحومه **بانو منور میرامیدی** والده محمدحسن میرامیدی را باطلاع دوستان و آشنایان وبستگان میرساند مجلس تذکر روزچهارشنبه نهم خردادماه ازساعت ۵ الی ۸ بعداز ظهر دریوسف‌آباد خیابان محمدرضا شاه ایستگاه ٤ دست راست خیابان خوشبخت کاشی ۲۰ منزل محمدحسن میرامیدی برگزار خواهد شد .

بعموم‌بازماندگان آنمرحومه مصیبت‌وارده راتسلیت‌میدهیم

مراسم یادبود اولین سال وفات مرحومه **بانو همای نیرنودی** (فرساد) روزچهارشنبه ۹ خردادماه جاری ازساعت ۵ الی ٦ونیم بعدازظهر درامامزاده عبداله درمزار آنمرحومه منعقد خواهد بود . وسیله حرکت درپشت‌کلانتری ۱۱کوچه قیام‌زند آماده خواهد بود **خانواده‌های فرساد ـ نیرنودی**

سپاسگزاری

از عموم **دبیران و آموزگاران و فرهنگیان** محترم و سروران و دوستان معظم مخصوصا جناب آقای **محمد عبداله گرجی** که درمراسم ختم پدر بزرگوارم شرکت فرمودندنهایت تشکر را نموده واگر بعلت تالمات روحی درعرض تشکر حضوری تاخیر گردد معذرت میطلبد . سعادت همگی را از خداوند خواستار است **غلامرضا مبشر**

تسلیت

سرکار سروان ناصرقلی نهجیری

مصیبت وارده را بجنابعالی وفامیل محترم تسلیت عرض میکنم **ستوان سوم جواد ملاحیدر**

جناب آقای هرمز ملك شاهی

دراندوه مرك برادر عزیزتان مارا هم شریك بدانید

علی‌روزبهمن ـ محمدروزبهمن ـ رضا کامرانپور ـ حسن خیری ـ حسن دلاور

درگذشت جانگداز گردردیپ‌چند هندوجا را بعموم بازماندگان آنمرحوم صمیمانه تسلیت عرض میکنیم

آ ـ ٦۰۷٦ **کارکنان استودیو ایران‌فیلم**

جناب آقای معزالدین معارفی ریاست معظم اداره کل کارگزینی بانهایت تاسف درگذشت شادروان جواد معارفی را بجنابعالی وفامیل محترم تسلیت میگوئیم

یحیی منصوری ـ جعفر مازندرانی ـ عباس‌کیمنش ـ رضا طاهری ـ فرجاد تهرانی

خانواده محترم مهران وامامی

بانهایت تاسف مصیبت وارده را تسلیت عرض‌مینمائیم

صادق افراسیابی ـ ستوان یکم ناصر افراسیابی

مصیبت وارده را بخانواده محترم سپاهی بویژه بجناب آقای دکتر سپاهی تسلیت میگویم . **جواد نیکپور**

افسران و دانشجویان ودرجه‌داران و سربازان مرکززرهی

وسوار فوت شادروان حسین رهبر را به سرکار ستوان دوم فرهاد رهبر تسلیت میگویند **سرلشکر امین‌زاده**

سرکار سروان ناصرقلی نهجیری

ازطرف افسران و درجه‌داران تیپ دانشجویان ودانش آموزان مصیبت وارده را تسلیت گفته بقای عمر و سلامت فامیل گرام را از خداوند متعال مسئلت مینماید .

آ ـ ۳۹۹۱ **سرتیپ عباس قره باغی**

بانهایت تاسف فوت مرحوم حاج محمدعلی اخوین را بخانواده محترم اخوین بالخصوص آقای دکترمهدی اخوین تسلیت عرض میکنم **زاویه زرند ـ سید حسن میرمحمدی**

جناب آقای معارفی ریاست‌کل کارگزینی وزارت فرهنك

مصیبت وارده را بحضور عالی و خاندان جلیل تسلیت عرض میکنم

ازطرف کارمندان دوائر لیست آموزشی واداری وبازنشستگان

حاج‌واحدی ـ حسام صفا ـ احمد ضیائی

باقلبی پراز تاسف درگذشت مرحوم گردردیپ چندهندوجا را بخانواده داغدار آنمرحوم تسلیت عرض مینمائیم

آ ـ ٦۰۳٤ **خانه آگهی ایران**

حضرت آقای حاج‌سقازاده واعظ معروف ایام سوگواری را در تهران مستفیض‌خواهند فرمود. **موسوی واعظ**

روزنامه ورزشی پهلوان فردا منتشر میشود

تبریکات

جناب آقای نفیسی شهردار محترم تهران

بمناسبت انتصاب آقای اکبر قیصر بمعاونت اداره‌کل کارگزینی شهرداری تهران بدینوسیله تبریکات صمیمانه و تهنیت های لایقه را تقدیم میداریم

عباس سلیمی ـ محمدعلی پازوکی

جناب آقای نفیسی

انتصاب جنابعالی رابسمت شهردار تهران صمیمانه تبریك عرض‌موفقیت آنجنابرا در انجام امور شهر طبق‌منویات اعلیحضرت همایون شاهنشاه از خداوند متعال خواهانیم .

رئیس انجمن محلی شمالغرب روزولت عباس آباد **بتول بغایری**

جناب آقای سید ابوالقاسم کاظمیه سرپرست وزارت‌بازرگانی

انتصاب آنجناب را به‌سرپرستی وزارت بازرگانی صمیمانه‌تبریك عرض نموده آرزومند موفقیت‌های بزرگتری که حقاشایسته آن‌هستید می‌باشم. **اصفهان ـ حساب عملیات مخصوص استان دهم تقی‌عسگری**

آقای دکتر محمد باقر شریعتزاده

انتخاب جنابعالی را بعضویت هیئت مدیره کانون وکلاتبریك عرض می‌نمائیم . **مصطفی شادروز ـ حسن کتانچی**

انتصاب آقای اکبر قیصر را بمعاونت اداره کل کارگزینی‌شهرداری تهران تبریك عرض نموده موفقیت ایشان را مسئلت‌داریم .

محمود جمالی ـ اسمعیل حقیری

انتخاب آقای حاجی رحیم آهنی را بسمت رئیس اتحادیه فرپز تهران و حومه از صمیم قلب تبریك گفته و توفیق عموم نمایندگان را درکمك بهمکاران از خداوند متعال خواهانم

آ ـ ۳۹۳۵ **نکوئی**

جناب آقای نفیسی شهردار محترم تهران

انتصاب آنجناب را بسمت شهردار تهران تبریك و موفقیت شمارا از خداوند متعال خواستارم

آ ـ ۳۹۲۹ **شمس‌الدین کاظمی**

استاد بزرگوار جناب آقای مهندس سیحون

انتصاب آنجناب بریاست دانشکده هنرهای زیبا را تبریك وموفقیت بیشتر شمارا آرزومندم **اوشانا**

جناب آقای شهردار محبوب وآقای صفانیا مدیرکل محترم

انتصاب شایسته آقای اکبر قیصر را بسمت معاونت کارگزینی شهرداری به‌آن جنابان تبریك عرض مینمایم

آ ـ ۳۹۲۱ **علی‌اصغر آخوندی**

جناب آقای احمد نفیسی

انتصاب جدید جنابعالی مایه افتخار همه دوستان‌است آرزومندیم درآینده شاهد ترقیات بیشتری برای شماباشیم

آ ـ ۳۷٦۱ **مرتضی فرودی**

سرکار خفاجری

ترفیع سرکار را تبریك عرض کرده موفقیت جنابعالی را خواهانم **شجاع‌نیا**

پانسیون کودکان بمدیریت‌خانم‌اربابی
برای تابستان ثبت نام مینماید
آدرس ـ دربند ایستگاه افخمی تلفن ۸٤۵۷۷

دفتر اسنادرسمی شماره ۳۲۹ تهران بسردفتری آقای **ایرج شجاعی** در خیابان اکباتان مقابل شرکت تلفن‌ازتاریخ ۷ر۳ر٤۱ افتتاح و شروع بکار نموده است.

ازطرف معاون اداره‌کل ثبت وسرپرست ثبت‌تهران.رضوانی

جناب آقای نفیسی شهردار محترم تهران

اهالی و کسبه خیابان مازندران (تهران نو)از مساعی شبانه‌روزی آقای منصور فرزین‌پور معاون برزن ۱۳سپاسگزارند و تشویق این‌مامور صدیق ووظیفه‌شناس را از آن جناب تقاضادارند.

احمدعدل‌پرور ـ موزائیك‌سامان ـ شرکت‌ماشین‌یار ـ کارگاه‌فنی‌و مهندس گرجی و امضای صدنفردیگر

درانجمن رستاخیز فرهنك

کلاسهای کنکور کلیه‌دانشکده‌هاوتمام‌کلاسهای متفرقه پسرانه ودخترانه از بیست وپنجم خردادماه زیرنظرآقایان:

۱ـ ادبیات فارسی و عربی دکتر بحرالعلومی ـ تنکابنی
۲ـ ریاضیات بحرانی ـ زاوشی ـ قره گزلو ـ محمدی
۳ـ زبان انگلیسی ـ اتابك ـ دانش پور ـ فاضل ـ گودرزنیا
٤ـ طبیعیات ـ افتخاری ـ موسوی زنجانی
۵ـ فیزیك وشیمی مختار تبریزی ـ رباطی ـ رهبر ـ دکتر حاج سید جوادی ـ دکتر علویان ـ قاسمی.

دائراست.

ثبت نام همه روزه از ساعت ۵ تا۸ بعدازظهر در محل دبیرستان ساسان نزدیك چهارراه امیراکرم بعمل می‌آید.

تلفن ٤٦۹۱۰ آ ـ ۳۸۷۷ ۱ـ۲

افسران و درجه‌داران و ناویان مناطق دریائی وناوگان خلیج فارس بانهایت تاسف وتاثر درگذشت شادروان دبیر فاطمی را بحضور تیمسار دریابان فاطمی فرمانده معظم‌مناطق دریائی و ناوگان خلیج فارس تسلیت عرض نموده سلامتی وبقاء عمر خاندان جلیل فاطمی را از خداوند مسئلت دارند

افسران ـ درجه‌داران وافراد هنك تفنگداران دریائی

مصیبت وارده را بخانواده محترم فاطمی بخصوص تیمسار دریابان فاطمی فرماندهی مناطق دریائی جنوب وناوگان‌خلیج فارس تسلیت عرض نموده سلامت وسعادت بازماندگان را مسئلت دارند .

فرمانده هنك تفکنداران دریائی ـ سرهنك ستاد صانعی

بدینوسیله فقدان اسف‌انگیز مرحوم سرهنك ستاد اشتری‌زاده فرماندهی مخابرات نیروی زمینی را از طرف خود وافسران و افراد لشکر خوزستان بارتش شاهنشاهی و بازماندگان آن مرحوم تسلیت عرض میکند .

فرمانده لشکر ۹ مستقل پیاده خوزستان ـ سرلشکربهنام

درگذشت جانگداز شادروان سرهنك ستاد حسین اشتری را به‌بازماندگان فقیدسعید تسلیت عرض مینمائیم

اهواز ـ سرهنك‌ستاد علیزاده . سرهنك ستاد مسعودضرابی

دربرابر موج نیرومند اعتصاب هزاران کارگر اسپانیائی:

فرانکو حق اعتصاب را برای کارگران برسمیت شناخت

● ۵ تن از وزرای اسپانیا از جمله وزیر کار برکنار میشوند و درقوانین‌اینکشور تغییرات اساسی بوجود می آید

مادرید - یونایتد پرس - ۲۸ مه- درحالیکه اعتصاب بزرگ‌اسپانیا بعداز ۵۲ روز رفته رفته فرومی نشیند گزارش منابع موثق مادرید حاکی است که تا چند هفته‌آینده ژنرال فرانکو ۵ نفر از وزیران کابینه ۱۷نفری خود ، از جمله وزیر کار این کشور را از کابینه طرد خواهد کرد .

منابع موثق گزارش داده‌اند که‌فرانکو قبلانیز تصمیم به‌ترمیم کابینه خود داشته است اماوخامت اوضاعی که در نتیجه‌توسعه‌اعتصاب کارگران دراسپانیا پیش آمده‌وی رامصمم کرده‌است تا تغییرات بسیار بزرگی دروضع دولت و قوانین اسپانیا بدهد .

● بازگشت بکار

مادرید- خبرگزاری فرانسه - ۲۸مه - مقامات رسمی دراسپانیا شب گذشته اعلام کردند که‌وضع در کشور روبه بهبودی استو در بیشتر نقاط کارگران اعتصابی‌بکار خودبازمیگردند ، ولی با وجود اظهارات مقامات رسمی هنوز از بهبود وضع اثری مشهود نیست.

بموجب گزارشهای رسیده به مادرید دربرخی از نواحی‌کارگران بکار بازگشته‌اند . درناحیه«تورد» یك قرارداد دسته جمعی میان کارگران و کار فرمایان بامضاء رسیده و بنابر این انتظار میرود که دراین نقطه نیز کارگران بکار باز گردند .

درناحیه کاتالونی که ۱۶۰۰۰ نفر کارگر در آن دست باعتصاب زده‌اند هیچگونه تغییری در وضع دیده نمیشود و ازبامداد دیروزدو موسسه دیگر بافندگی نیز به اعتصاب پیوستند

● دو مسئله دیگر

درحالیکه هنوز موج اعتصاب کارگران فروننشسته است دو مسئله دیگر در اسپانیا ایجاد ناراحتی کرده است . این‌ناراحتی و اضطراب که درناحیه «اندیس» دیده میشود مربوط به کارگران صنعتی نبوده بلکه کارگران کشاورزی و ساختمانی را شامل است .

دیروز درناحیه کادز واقع در «اندیس» ۵۰۰۰ کارگر کشاورزی دست باعتصاب زده‌و تظاهراتی برپا کردند .پلیس تاکنون از میان هزاران کارگر که درتظاهرات کشاورزان شرکت داشتند ۷ نفر را بازداشت کرده‌است .

دربارسلون نیز چهارصد نفر کارگر اعتصابی مجددا دربرابر کلیسای شهر اجتماع کردند و قرار بود تظاهراتی‌در برابر کلیسای شهر صورت گیرد، ولی پلیس از این اجتماع جلوگیری کرده و زنانی راکه به میدان برابر کلیسا رفته بودند متفرق نمود .

● حق اعتصاب

یك منبع موثق اسپانیائی‌امروز گزارش دادکه در جلسه روز جمعه گذشته کابینه اسپانیا حق اعتصاب برای کارگران برسمیت شناخته شده‌است .

باید توجه داشت حق‌اعتصاب ازسال ۱۹۳۹ که جنك داخلی اسپانیا پایان یافت از کارگران این کشور سلب گردیده‌بود ودر قانون جدید کابینه اسپانیا که بزودی اعلام خواهد گردید مزایای دیگری نیز برای کارگران درنظر گرفته شده‌است .کارگران‌اسپانیا برای افزایش دستمزد و بهبود شرائط زندگی دست به اعتصاب زده بودند .

شماره کارگران اعتصابی‌اسپانیا در۸ هفته اخیر بیش از ۱۶۰هزار نفر بوده‌است.

تیتو به‌مسکو دعوت شد

بلگراد - آسوشیتدپرس - ۲۸مه- سخنگوی دولت یوگسلاوی امروزاظهار داشت که دولت شوروی از پرزیدنت تیتو رئیس جمهور یوگسلاوی دعوت کرده است تا دوران تعطیلی‌واستراحت خودرا دراتحاد شوروی بگذراند ، اما تصمیمی دراین مورد از طرف رئیس جمهور یوگسلاوی گرفته نشده است.

دربلگراد بشدت شایع است که پرزیدنت برژنف رئیس شورایعالی اتحاد شوروی در پائیز آینده از یوگسلاوی دیدن خواهد کرد . روابط مسکو و بلگراد اخیرا بهبود قابل ملاحظه‌ای یافته است . وخروشچف نخست‌وزیر شوروی درمسافرت اخیر خویش به بلغارستان اظهارات‌محبت آمیزی درباره یوگسلاوی برزبان‌آورده بود .

ناظران سیاسی غرب اظهار نظر کرده‌اند که اقتصاد و تجارت خارجی یوگسلاوی درآستانه وحدت‌اقتصادی اروپا درمعرض خطر جدی قرارگرفته و رئیس جمهور یوگسلاوی اکنون مشتاق است که روابط قدیمی و بازرگانی واقتصادی با اتحاد شوروی را توسعه بخشد .

خروشچف اخیرا اظهار داشته‌بود که حتی اگر اتحاد اقتصادی اروپای غربی امکان پذیر باشد بازهم کامیاب‌ترین بازرگانان غربی حسرت داد و ستد با اتحاد شوروی را خواهند داشت .

خروشچف از فضانورد امریکا تمجید کرد

خروشچف نخست‌وزیر شوروی دیروز نمایشگاه‌صنعتی ایتالیا را درمسکو گشود . این عکس نخست وزیر شوروی را درنمایشگاه ایتالیا نشان میدهد — عکس رادیوئی اطلاعات

مسکو - آسوشیتدپرس-۲۸مه -خروشچف نخست‌وزیر شوروی روز گذشته نمایشگاه‌صنعتی ایتالیا رادر مسکوافتتاح کرد و نیمساعت از وقت خود را در نمایشگاه مذکوربه‌تعریف وتجلیل از «اسکات کارپنتر» فضا نورد امریکائی گذرانید .

خروشچف سپس از پیشرفت های‌ایتالیافوق‌العاده تجلیل کرد وبعد بسئوالات خبرنگاران‌در باره «کارپنتر» فضانورد دوم امریکائی جواب‌داد.

خروشچف گفت که «کارپنتر» فضانورد پرتهور ومخصوصا خوش شانس واقبالی بوده‌است.

خبرنگار آسوشیتدپرس‌میگوید تنهاشخص وی از زبان خروشچف شنیده است که اکنون که امریکا دوفضانوردبه فضا فرستاده دیگر شوروی تقدمی برامریکا در زمینه‌تسخیر کائنات ندارد .

سالازار بشدت بامریکا حمله کرد

● دیکتاتور پرتقال گفت : ما باآنکه عضو «ناتو» هستیم تنها مانده‌ایم!

لیسبون - یونایتد پرس - ۲۸مه- روز گذشته پلیس پرتقال اقدامات احتیاطی شدیدی برای جلوگیری از هرنوع تظاهرات ضد دولتی از طرف مخالفان فراوان دولت سالازار - نخست وزیر این کشور بعمل آورد.

دو روز پیش پلیس پرتقال ۶ نفر از اعضای حزب کمونیست نسبتا - نیرومند پرتقال را که گفته میشد قصدتحریك دانشجویان‌را به‌تظاهرات علیه دولت دارند دستگیر کرد .

دولت سالازار در ۲۸ مه ۱۹۲۶ بعد از یك کودتای نظامی روی کار آمد و تاکنون زمام امور را در پرتقال در دست دارد پس از کودتای مذکور سالازار ابتدا بعنوان وزیر دارائی انجام وظیفه میکرد اما بزودی - کناره گیری کرد و سپس دو سال بعد بار دیگر با همان پست وارد کابینه شد و طولی نکشید که فرماندهان نظامی‌اورابه نخست‌وزیری پرتقال گماشتند .

بزرگترین دسته متشکلی که‌اکنون رژیم سالازار را تهدید میکند حزب کمونیست غیر قانونی این کشوراست که در حدود ۲۵ هزار نفر عضودارد.

● حمله بشوروی وامریکا

لیسبون - آسوشیتد پرس - ۲۸ مه - آنتونیو سالازار نخست وزیر ۷۳ ساله پرتقال روز گذشته ضمن نطقی به مناسبت سی و ششمین سال کودتای پرتقال که باعث روی کار آمدن وی گردید هم شوروی و هم امریکا را بشدت مورد حمله قرار داد . سالازار گفت که امریکا و شوروی به خود حق میدهند تا از طریق حمایت مالی یا سیاسی دسته های خرابکار و یا از طریق اعطای اسلحه و تقویت این قبیل دارودسته ها در امور داخلی کشور های دیگر مداخله نمایند و حق مداخله سیاسی د رامور دیگران را نیز برای خود محفوظ میدانند .

سالازار گفت که پرتقال باوجود عضویت در اتحادیه اتلانتیك شمالی کاملا احساس تنهائی میکند . سالازار یادآوری کرد که پرتقال هنگامیکه‌گوا رادر هندوستان از دست داد ازطرف متحدین غربی خود مورد حمایت‌قرار نگرفت . بلکه باخصومت آنها روبرو گردید . و اکنون بار دیگر یك جنگ بزرگ وطولانی برای پرتقال در آنگولا واقع در افریقا در پیش است و باید در این جنگ نیز نه به همکاری متحدین و کمك آنها بلکه باز هم تنها وارد شود .

نخست وزیر پرتقال آنگاه در دنبال حملات خودبه شوروی وامریکا اظهار داشت که آنها اصرار دارند که تمام ملت های کوچك نابودشوند تا تنها آنها بزرگتر و نیرومند تر گردند .

● دفاع میکند

لیسبون - یونایتد پرس - ۲۸ مه - ژنرال «ماریو سیلوا» وزیر جنگ پرتقال امروز به سالازارنخست وزیر این کشور قول داد که ارتش پرتقال در مقابل تجاوزات خارجی از رژیم پرتقال دفاع خواهد کرد .

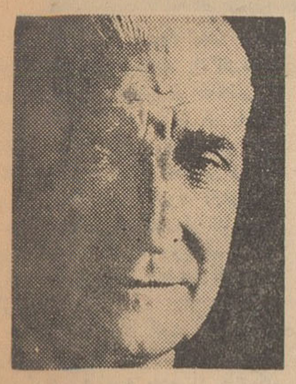

سالازار

افعی الیزابت تایلورراگزید!

رم- آسوشیتدپرس -۲۸ مه- روز گذشته یك افعی سینه الیزابت تایلور را گزید ،واورا به قتل رسانید اما سهامداران کمپانی فیلم برداری فوکس‌قرن بیستم بهیچوجه از این واقعه خرسند نشدند .

بابوسه افعی برسینه الیزابت تایلور آخرین صحنه فیلم‌بزرك کلئوپاترا نیز درشهر رم فیلم‌برداری میشدو کارالیزابت‌تایلور در نقش کلئوپاترا پایان‌یافت.

تهیه فیلم کلئوپاترا که‌ابتدا تنها ۱۲ میلیون دلار هزینه‌برای آن پیش‌بینی شده بود براثر حوادثی که‌بوسیله‌الیزابت‌تایلور در جریان‌بازی دراین فیلم‌بوجود آمده تاکنون بیش‌از ۳۰میلیون دلارخرج برداشته است

یکی‌از سهامداران کمپانی فوکس دیروز اظهار داشت که تهیه فیلم کلئوپاترا یکی از خطرناکترین قمارهائی بوده‌است که‌از چندسال پیش باینطرف تمام سهامداران کمپانی فوکس قرن بیستم دست‌وبال خود رادر آن بند کردند .

جنگهای خونین‌در گینه نو غربی

جاکارتا - خبرگزاری فرانسه - ۲۸ مه - خبر گزاری اندونزی گزارش دادکه‌میان واحد های‌اندونزی ونیرو های هلندی در فاك فاك واقع در گینه نو غربی جریان دارد .

خبرگزاری اندونزی تاکید کرد که‌واحد های‌اندونزی بطور غافلگیرانه نیروهای هلندی رامورد حمله قرار داده‌اند و در همان موقع نیز دسته‌های دیگری در شمال شهر حمله را آغاز نموده‌اند .

خبرگزاری اندونزی تاکید کردکه هنوز از میزان تلفات اطلاعی در دست نیست‌ولی گزارشهای‌رسیده حاکیست که هلی‌کوپتر های هلندی مرتبا بر فراز میدان عملیات درپروازند تازخمی هارا به بیمارستان برسانند .

خبرگزاری اندونزی همچنین گزارش داد که نیروهای‌هلندی حمله متقابله‌ای را بشهر «تمینالوان»که‌از طرف واحد های اندونزی اشغال شده است آغاز کرده‌اند .

این شهر در ۱۴ ماه مه از طرف اندونزی هااشغال شده و تاکنون‌قوای هلند موفق به‌باز گرفتن آن‌نشده‌اند.

سه میلیون کارگر در آرژانتین اعتصاب کردند

بوئنوس آیرس- یونایتدپرس- ۲۸ مه - از نیمه شب گذشته قریب ۳ میلیون‌نفر از کارگران آرژانتین بعنوان اعتراض علیه سیاست مالی دولت آرژانتین اعتصاب ۲۴ ساعته خود راشروع کردند .

پیش بینی شده است که‌اگر کار گران حمل و نقل شهری و رانندگان اتوبوس ها نیزدست به اعتصاب بزنند روی هم رفته دو میلیون نفردیگر ازکارگران نیز اجبارا کار هایشان راتعطیل خواهند کرد ، و به اعتصاب خواهند پیوست .

بر اثر اعتصاب بزرك‌کارگران آرژانتین در مدت ۲۴ تا ۴۸ ساعت آینده انتشار روزنامه ها، حمل و نقل در شهر ها ، فروش خواربار و غیره همگی دچار تعطیل خواهد گردید . دولت آرژانتین اعلام کرده است که حق‌اعتصاب‌رامحترم خواهدشمرد اما درعین حال از کسانیکه‌مایل به شرکت در اعتصابات نمی‌باشند نیز حمایت خواهدکرد.

نیرو های مسلح آرژانتین‌تصمیم گرفته‌اند برای جلوگیری از فلج شدن کامل زندگی در آرژانتین اتومبیل ها و کامیون های نظامی را برای حمل و نقل مردم مورد استفاده قرار دهند.

تنها سرویس های فوق‌العاده بیمارستان ها و درمانگاه ها و سرویس های مشابه دیگری که دارای وظائف اضطراری می‌باشند از شرکت در اعتصاب خود داری کرده‌اند . یك سخنگوی‌آرژانتینی شب‌گذشته اظهار داشت که اعتصاب بزرك ۲۴ ساعته این کشور از طرف دسته معینی رهبری میشود و دسته های مختلفی بدعوت کنفدراسیون مرکزی نیرومند بوئنوس آیرس برای شروع اعتصاب پاسخ مثبت داده‌اندکه برخی دارای شعار های سیاسی و برخی نیز دارای شعار های صنعتی هستند .

از فردا صبح در سینما نیاگارا

از فردا صبح در سینماهای متروپل- رویال

ماجرای بهت‌انگیز یك مرد جاه طلب‌که قصد داشت باشش پسر خود ایالات آمریکا را تصرف‌کند ولی...

وکیل مدافع ژنرال سالان اعلام کرد:

پومپیدو نخست‌وزیر فرانسه از سالان پول گرفته‌است

پاریس ـرویتر ـ۲۸ مه ـ ژنرال «فرانسوپارتیوا» فرمانده پادگان‌منطقه «وراس» امروز باتلفن از خانه‌اش به خبرنگار خبرگزاری رویتر در پاریس اطلاع دادکه چون بوی دستور داده شده بود تا ترتیبات مقدماتی رابرای اجرای حکم اعدام «ادموند ژوهو»رهبر شماره ۲ارتش سری رابدهد لذابه میل خود از کسوت سربازی ارتش فرانسه خارج شده وخودرا بازنشسته کرده‌است .

ژنرال «پارتیوا» گفت که وی با ژوهو که او نیز سابقا یکی از ژنرال های ارتش فرانسه بوده در دانشگاه جنك سن سیر هم کلاس بوده و نتوانسته است خودرا حاضر کند تا بدست خوددوست قدیمی را اعدام نماید .

پاریس ـرویتر ـ۲۸ مه ـ امروزدر پاریس اعلام شدکه ژرژپومپیدو نخست وزیر فرانسه روز چهارشنبه آینده در باره اوضاع الجزایر در پارلمان‌فرانسه نطقی ایراد خواهد کردتا دولت‌فرانسه را از بحرانی که باردیگر از لحاظ سیاست ژنرال دوگل در موردالجزایر این دولت را تهدید میکند نجات‌دهد.

منابع‌موثق پاریس اظهار داشته‌اند که‌خودداری دادگاه نظامی فرانسه از صدور حکم اعدام برای سالان‌فرمانده تروریست های ارتش سری اعتقاد بسیاری از نمایندگان ملیون الجزایری رابه صحت و صداقت دولت فرانسه در مبارزه باارتش سری‌ووفاداری‌به‌قرارداد آتش بس اویان متزلزل کرده‌است . علاوه بر این اظهارات سه روز پیش «ژاك ایزورنی» وکیل مدافع معروف فرانسوی که ازژنرال پتن نیز درسال ۱۹٥٤ دفاع کرده بود باعث دردسر دولت فرانسه شده‌است ،«ایزورنی» سه‌روز پیش اظهار داشته بود که‌موکل وی سروان «ژان» فرانسوی که‌سابقا آجودان ژنرال سالان بوده مدعی است که‌سالان د ر۱۹٥۸ چکی به مبلغ ۷۰۰ هزار فرانك جدید فرانسه به «ژرژپومپیدو» نخست‌وزیر کنونی‌فرانسه که‌درآن هنگام مدیر دبیرخانه ژنرال دوگل بوده داده بود تا از ادامه وابستگی الجزایر به فرانسه دفاع کند. وکیل مدافع آجودان سالان این موضوع را بصورت یك نامه‌سرگشاده برای‌مطبوعات فرانسه ارسال داشته است .اما مقامات دادگستری فرانسه اظهار داشته اند که اثبات بی‌اساس بودن این افترا فوق‌العاده آسان است وظاهرا چکی که بعنوان رشوه مورد استناد قرار گرفته قسمتی از پول های دولت فرانسه بوده‌است که در سال ۱۹٥۸ بدستور دولت وقت از الجزایر فرانسه انتقال داده شده بود .

منابع موثق فرانسه امروز نیز اظهار رداشتند که ممکن‌است‌دادگستری فرانسه دلایلی جمع آوری کند که حاکی‌از ادامه فعالیت سالان درزندان علیه امنیت و مصالح فرانسه خواهد بود وباین ترتیب تجدید محاکمه‌سالان رابرای صدور حکم اعدام علیه وی امکان پذیر خواهد ساخت .

● محکوم کرد

سازمان ملل‌متحد ـ آسوشیتدپرس ۲۸مه ـ گروه نمایندگان کشورهای آسیائی و آفریقائی سازمان ملل‌شب گذشته ارتش سری فرانسه رابعنوان یکی‌از جنایتکاران دارو دسته های ضد بشرو تروریستی محکوم کردوطی قطعنامه‌ای اظهار امیدواری نمود که تمام مرد مجهان وملت فرانسه باتمام قوا تروریست‌های ارتش سری را محکوم کند.

● اجساد اروپائیان

الجزیره ـ آسوشیتدپرس ـ ۲۸مه پلیس الجزایر امروز گزارش داد که‌دو اطاق مملو از اجساد قطعه قطعه‌اروپائیان الجزایری را در منطقه سیته دومونتانی، واقع درنزدیك زندان حسین دی کشف کرده‌است . بموجب برخی گزارشها شماره اجساد مورد بحث بیش‌از ۷۰ جسد است گفته میشود که‌این‌اروپائیان بوسیله مسلمانان خشمگین الجزایر ربوده شده و به قتل رسیده‌اند .

● بازداشت

روشه نوار ـخبر گزاری‌فرانسه ـ ۲۸ مه ـ سرویس اطلاعاتی هیئت اجرائیه موقت الجزایر شب گذشته اعلام کرد که یکی از عناصر فعال سازمان ارتش سری باز داشت‌شده است .

این شخص «ژرژ راست» روزنامه نویس فرانسوی‌است که نقش بسیار فعالی در انتشارات مخفیانه سازمان ارتش سری و همچنین در نطق‌های فرستنده رادیوی مخفی ارتش‌سری داشت .

● اعتراض به کمیسیون کنترل

پاریس ـ خبر گزاری فرانسه ـ ۲۸ مه ـ دفتر سیاسی جنبش ملی الجزایر امروز اعلامیه‌ای انتشارداده و در آن نسبت به تشکیل کمیسیون کنترل بر انتخابات خود مختاری الجزایر اعتراض کرده است .

در این اعلامیه تاکید شده است که این کمیسیون‌اختیار داردجمعیت ها و احزابی را که میخواهنددر رای گیری برای خود مختاری شرکت کنند مورد رسیدگی قرار داده و تقاضای شرکت آنها را قبول یا رد کند .

در اعلامیه سپس خاطر نشان‌شده است که‌این اقدام بمنزله نقض‌اولیه آزادی انتخاب مردم الجزایر است. از طرف‌دیگر امروز مقامات‌فرانسوی «مصالی حاج» رهبر سازمان جنبش ملی الجزایر را آزاد کردند . وی قبلا با میلیون در یك صف فعالیت میکرد و بعد از آنها جدا شد و تشکیلات دیگری بوجود آورد. وی در فرانسه زندگی میکرد و تحت نظر بود .

ماه مصنوعی تازه شوروی

مسکو ـ یونایتدپرس ـ۲۸ مه ـ خبرگزاری تاس امروز گزارش داد که اتحاد شوروی روز گذشته یك قمر مصنوعی دیگر را بدون سرنشین بـ ه‌فضا فرستاده است. هدف دولت شوروی از اعزام قمر مصنوعی «ماکالموس پنجم» کسب اطلاع برای فرستادن انسان به کره‌ماه میباشد .

کالموس پنجم اکنون در ارتفاع بین۱۲٦ تا۹۹۳ میل هر ۱۰۲ دقیقه یکبار بدور زمین در گردش است .

آقاخان از خون پدرش گذشت

پاریس ـرویتر ـ۲۸ مه ـ یك دادگاه عادی در پاریس امروز اعلام کرد که‌پرنس آقاخان‌محلاتی وبرادر جوانترش پرنس امین که ۲۳ سال دارد از ادعای خسارت در مورد مرك پدرشان پرنس علیخان که‌در ماه مه ۱۹٦۰ طی یك حادثه اتومبیل به‌قتل‌رسیده منصرف شده‌اند .

معذلك یکی ازوکلای پرنس علیخان مرحوم برای یاسمین دختر ۱٥ ساله وی درخواست غرامت کرده است .

یاسمین ثمره ازدواج پرنس علیخان مرحوم با ریتاهیورث ستاره معروف هولیوود میباشد. و به‌پدرش علاقه زیادی داشته است، در حادثه به‌قتل‌رسیدن علیخان یك مانکن فرانسوی که ازدوستانش بوده موسوم به‌بتینا ویك نفرراننده‌شخصی نیزحضور داشتند که فقط زخمی‌شده‌اند ولی علیخان به قتل رسید .

هند ۱۲ هواپیمای دیگر از شوروی میخرد

دهلی نو ـ یونایتدپرس ـ۲۸ مه ـ کویشنامنون وزیردفاع هند روز گذشته در پارلمان اظهارداشت که‌این کشور تصمیم‌دارد ۱۲ هواپیمای حمل و نقل و هلیکوپتر دیگر از شوروی خریداری کند اما هنوز تصمیم‌نهائی دراین مورد اتخاذنگردیده است . وزیر دفاع هندوستان گفت که‌بسیاری از دولت های خارجی بدولت‌هند فشارآورده‌اند تا ازخریدن هواپیما از شوروی خودداری کند ودولت هند نیز تنها باشوروی‌برای خریدهواپیما وارد مذاکره نشده است .

فاجعه در وال استریت

● سهام بزرگترین بازار جهان بمیزان‌قابل‌ملاحظه‌ای سقوط کرد

● ناظران مالی‌وقوع‌بحرانی را در سال۱۹٦۳درامریکا پیش بینی میکنند

● عده‌ای از سرمایه داران گناه وضع کنونی را به گردن کندی میدانند

نیویورك ـ آسوشیتدپرس ـ۲۸ مه بورس‌سهام‌دروال‌استریت قلب‌بازرگانی واقتصاد نیرومند آمریکا روزدوشنبه گذشته یکی ازبزرگترین ضربات را درتمام عمرخود تحمل کرد .

کارشناسان اموروال‌استریت‌اظهار نظر کرده‌اند که‌فاجعه روز دوشنبه‌تنزل سهام هشتمین ضربت بزرگی بوده است که تاکنون بر پیکر وال‌استریت واردآمده است .

براثر تنزل سرسام آور وناگهانی سهام‌میلیون‌هادلاراز دست سهامداران که‌در مقوله‌های مختلف فروش کالاهای مختلف تجارتی سرمایه گذاری کرده بودند رفته است .

کارشناسان وال‌استریت به همین جهت اسم روز دوشنبه گذشته را دوشنبه سیاه گذاشته‌اند دلالان بورسی سهام وال استریت اظهار داشته‌اند که براثر وارد آمدن این ضربت بزرك اکنون سرمایه گذاران که‌شدیدا دچار دستپاچگی ونگرانی شده‌اند در این فکر هستند که آیا اقداماتی برای حفظ منافع درحال ازدست رفتن‌خود بکنند ویاآنکه تنها به جلوگیری از دادن ضررهای بیشتر اکتفانمایند .

بعضی از کارشناسان وال‌استریت اظهارنظر کرده‌اند که علت واردآمدن ضربت بزرك‌دیروز بر پیکروال‌استریت آن‌است که خریداران سهام و سرمایه گذاران اعتماد خودرابه آینده ازدست داده‌اند و پیش بینی میکنند که در سال ۱۹٦۳ فاجعه بزرگی در انتظار تولید اقتصاد آمریکاخواهد بود .

عده‌ای از سرمایه داران گناه‌فاجعه روزدوشنبه رابگردن پرزیدنت کندی رئیس جمهور آمریکا میاندازند واظهار میدارند که مقاومت بیرحمانه اخیر وی در برابر افزایش نرخ فولاد به میزان شش‌دلار در هر تن سهم بزرگی در پدیدآمدن وضع‌نگرانی کننده کنونی وال‌استریت داشته است .

بزرگترین خریداران سهام بورس وال‌استریت مانند تراست های‌بزرگی که‌کارشان فقط سرمایه گذاری‌است ازمدتی پیش شروع به تبدیل سهام خودبه اوراق بهادار قابل اعتمادتر کرده‌اند ، و اکنون دست روی دست گذاشته و در انتظار تحولات آینده وال‌استریت میباشند.

انفجارهای جدید اتمی امریکا در ارتفاعات زیاد

واشنگتن ـیونایتدپرس ـ۲۸ مه ـ کمیسیون انرژی اتمی امریکا امروز اعلام‌کرد که ایالات متحده تاچهارروز دیگر یك سلسله آزمایش های‌اتمی جدید رادر ارتفاع بسیار زیادی برفراز جزیره جانسون واقع در اقیانوس‌آرام شروع خواهد کرد .

این آزمایش‌ها در ارتفاعات بین ٤۰۰ تا ٦۰۰ میلی بالای زمین که تاکنون سابقه نداردانجام خواهدگرفت قدرت انفجاری بمب هائی که‌در این آزمایش مورد استفاده قرار خواهد گرفت، حداکثر بیش‌از یك میلیون تن‌تی. ان. تی‌نخواهد بود. انفجارات امریکا از شعاع ۲۰۰۰ کیلو مترقابل رویت خواهد بود .

کمیسیون انرژی‌اتمی امریکااخطار کرده است که‌با عینك های عادی و سایر تجهیزات بصری معمولی نباید به آزمایش های مذکورنگاه کردزیرا خطر کورشدن تماشا کننده راتهدید خواهد نمود .

هدف امریکا از این آزمایش ها بدست آوردن اطلاعات تازه تری در باره افزایش تصاعدی قدرت انفجار اتمی درمجاورت خلاء است .

خلاصهٔ اخبار

● مسکو ـ سخنگوی سفارت آلمان غربی در مسکو امروز اظهار داشت‌که یك زن و شوهر اهل آلمان غربی که چندی پیش باتهام جاسوسی برای امریکا در شوروی زندانی شده بودند اززندان آزاد شده‌اند .

● داکا ـ پرزیدنت ایوب‌خان رئیس جمهور پاکستان دیشب ضمن یك مصاحبه مطبوعاتی در داکا اظهارداشت که دولت پاکستان قصد ندارد به اهالی ناکا اجازه تشکیل یك دولت خودمختار وموقتی رابدهد .

● برلن ـ الن‌لانیز فرمانده پادگان امریکا در برلن روز دوشنبه یادداشت اعتراض آمیزی به ژنرال آندره‌سو ـ لوویف فرمانده نیرو های شوروی در برلن فرستاد و نسبت به حادثه ایکه عصر یکشنبه در مرز میان برلن‌شرقی وغربی روی داده وطی آن پلیس‌آلمان شرقی بسوی پلیس برلن غربی تیر ـ اندازی کرده است اعتراض نمود .

● واشنگتن ـشب گذشته‌دین‌راسك وزیر خارجه امریکا سفیر فرانسه در واشنگتن را بحضور پذیرفت و مدتی باوی گفتگو کرد .

● بن ـ سخنگوی‌وزارت امور خارجه آلمان فدرال دیروز اعلام داشت که دولت متبوع وی اقدام دولت عراق را در شناسائی رژیم آلمان شرقی‌بمنزله یك اقدام غیر دوستانه تلقی میکند .

از امشب درسینماهای

حافظ ـ همای ـ دیانا

ادی کنستانتین یکه بزن فیلمهای پلیسی بسبك جدیدعالی ترین شاهکار خودرا تقدیم میکند

مردی... بیا جلو

وایداسکرین. دوبله بفارسی

در استودیو رطلس فیلم

ادی کنستانتین

ریموند پلیگان

آواز

شارل آزناور

از فرداصبح برنامه

درایوین سینما تهران پارس

سهیلا ـ آسیا

وایداسکرین دوبله بفارسی

لله آقا

آلبرتوسوردی

ویتوریودسیکا

ماریاپرسی

اطلاعات
سه‌شنبه‌هشتم‌خردادماه ۱۳۴۱ ـ شماره ۱۰۸۱۱

دبیر کل شورایعالی اداری میگوید

جنگلی از آئین نامه ها و مقررات بوجود آمده است

* تشکیلات وقوانین ما برای زمان متناسب نیست و باید جنگل آئین نامه‌ها را تبدیل به باغ کرد

درشماره گذشته باطلاع خوانندگان عزیز رسید که آقای دکتر منوچهر گودرزی معاون نخست وزیرو دبیر کل شورای عالی اداری در جلسه اخیر شورای نویسندگان اطلاعات شرکت جست و پیرامون مسائل مختلف مربوط بکارمندان دولت مطالبی بیان داشت. قبل از اظهارات آقای دکتر گودرزی آقای عباس مسعودی مدیر موسسه اطلاعات پشت میکروفون قرار گرفت و چنین اظهار داشت :

در جلسه امروز ما آقای دکتر منوچهر گودرزی معاون محترم نخست وزیرو دبیر کل شورای عالی اداری کشور باتفاق دونفر ازهمکاران محترمشان آقای پیر نظر و آقای دکتر ایمن تشریف دارند و درمورد مسائلی که مورد توجه عموم مستخدمین دولت است توضیحاتی ایرادخواهند کرد .

البته آقایان متوجه هستند که مشکلات اداری و سازمانی یکی از مشکلات عمده‌ای است که این مملکت گرفتار آن است و سالهاست گفتگو میشود که برای قانون استخدام کشوری و هم آهنك کردن دستگاه ها اقداماتی صورت بگیرد ولی این فکر همیشه باکمیسیون و با حرف بر گذار شده است ، خوشبختانه حکومت حاضر مسئله‌را مورد توجه قرار داده و آقای دکتر گودرزی را برای هم آهنك کردن و یکی کردن تشکیلات و تنظیم امور استخدامی انتخاب نموده است

بقیه در صفحه ۲۰

پزشك ایرانی که چمدان خودرا گم کرده بود لخت وعور در مدینة الحاج باین در وآن در میزد

پشت خانه خدا

دلالها دروغ میبافند !

منهم حاجی شدم

از اسمعیل یگانگی

مدینة الحاج

در کنار گمرك جده ، محوطه‌نسبتا وسیعی است که به «مدینه الحاج» یا شهر حاجی ها معروفست و هر مسافریکه با هواپیما به جده وارد شود اول باید وارد این شهر کوچك حاجی‌ها بشود وبعد به‌جده برود سابقا مدینة الحاج وضع رقت انگیزی داشت ولی امسال در اطراف آن ساختمانهای متعدد سه‌طبقه ساختند که‌چندساختمان آن‌به ایرانیان تعلق داشت .حجاجی که‌بخواهند به‌مدینه یا مکه بروند طی چند روز اقامت در جده در این ساختمان ها بسر میبرند این جا بازار محشر است ، آنقدر شلوغ است که آدم راهنما و بلدی نداشته باشد کلاهش‌پس معرکه میماند . من یکوقت دیدم یك باربر چمدانم را بدوش گرفت وبی‌آنکه بامن حرفی بزند راهش را کشید رفت بعد متوجه شدم اینها ماموراني هستند که برای حمل ونقل بارحجاج ایرانی توسط‌هواپیمائی ملی‌استخدام شده‌اند وبازو بندهای مخصوصی که بشکل پرچم ایران بود ببازو داشتند در مدینه الحاج مردم تمام کشور های مسلمان در کنار هم زندگی می کنند و بنظر من بهتر است اسم‌اینجا را مدینه المسلمین میگذاشتند !

حاجی وقتی از شر تشریفات گمرکی که بعلت کثرت مسافران‌خسته کننده و توان فرسا میشود خلاص شدو خودش رادر میان حجاج سایر کشور ها دید خیلی زود متوجه می شود که‌وارد کنگره بزرگ مسلمین جهان شده است .

در حیاط شلوغ و درهم برهم مدینه الحاج اگر چشمتان به‌افراد سفید پوش سعودی افتاد که چهار چشمی مراقب‌اوضاع هستندناراحت نشوید ، اینان ماموران مخفی پلیس هستند که‌برای حفظ اموال مسافران و تسهیل در کارهایشان فعالیت می کنند چون‌درایام حج برجنب‌و جوش دزدها و جیب برها که‌اغلب ازخارج میآیند افزوده میشود . روز دوم ورودم به جده در مدینة الحاج بایك پزشك جوان سیلانی آشنا شدم .این پزشك جوان که باتفاق همسر و دختر خرد سالش بزیارت خانه خدا آمده بود چمدان و تمام وسایلش را گم کرده بود ، بطوریکه حتی‌جوراب وحوله و مسواکش را هم از دست داده بود !

یکی از گرفتاریهای بزرگ هیئت سرپرستی همین گم شدن چمدانها و اثاث و پول حجاج ایرانی است البته در اثر جستجو بیشتر اشیاء مفقوده پیدا میشود .

زیارت یا تجارت ؟

در مدینة الحاج و کناره های اعراف آن‌بازار داد وستد حجاج کشور های مختلف که با زبان بین‌المللی‌یعنی زبان‌بیزبانی باهم‌معامله میکنند رواج دارد .

در اینجا حجاج سایر کشور ها نیز سرگرم کاسبی هستند که ازمیان آنان قالی های حجاج ایرانی بیشتر از همه جلب نظر رمیکند اینجا آدم را بباد میدان خورده فروش های خودمان میاندازد

تماشای این بازارو چگونگی انجام معامله در این بازار خالی از لطف نیست .

روز دوم مدتی از وقتم را دراین «بازار» گذرانیدم و آنقدر صحنه های جالب و تماشائی دیدم که‌خدا میداند ...

یك حاجی که یك قالیچه مرندی روی شانه اش انداخته‌بود داشت بایك سمسار عرب صحبت میکرد، اینطور پیدا بود که نه فروشنده زبان مشتری را میداند و نه‌مشتری حرفهای فروشنده را میفهمد ! فقط در این میان «زبان انگشتی» واسطه معامله بود .

صحنه جالبی‌بود ... حاجی‌خودمان مثل دستفروشهای کوچه مهران که در مدح و خوبی جنس دوساعت‌برای مشتری کنفرانس میدهند بدون‌توجه بطرف‌فارسی‌نفهم خوددادسخن‌میدادو با لهجه گیلکی خود میگفت :

«این قالی ازپشم‌بز کناردریاست!»

از خنده روده بر شده بودم ،بی اختیار گفتم : حاجی آقا لطفا ممکن است بفرمائید از پشم بز کدام دریاست ؟! حاجی که خیال میکرد بااین حرف خریدار متوجه چرب ـ زبانی او خواهد شد روترش کرد

بقیه در صفحه ۶

رئیس اداره مالیات وسائط نقلیه

از طرف وزارت دارائی‌آقای ناصر نقابت که از صاحبمنصبان وزارت دارائی میباشد بسمت رئیس اداره مالیات وسائط نقلیه منصوب و از امروز مشغول کار شد .

۵ر۱۳۱ر۴۴۸ ریال

وجوه‌اعانه نیکوکاران برای کمك بسیلزدگان

از طرف‌موسسه اطلاعات‌تحویل‌شیروخورشیدسرخ‌شد

خوانندگان عزیز اطلاع دارند که پس از واقعه سیل ، روزنامه اطلاعات باستظهار اعتمادی که در موارد مختلف طبقات مختلف‌ونیکوکاران ونوعدوستان نسبت باین موسسه ابراز نموده اند برای جلب مساعدت هموطنان نسبت‌به سیلزدگان استمداد کرد و عده زیادی بتناسب توانائی خویش در این ثواب عظیم شرکت جستند و اعاناتی در دفتر اطلاعات جمع آوری گشت که صورت آن همه روزه از نظر خوانندگان محترم می گذشت .

اعاناتی که در اختیار موسسه اطلاعات قرار گرفت شامل دو قسمت بود : یك قسمت اعانات‌جنسی که‌همان وقت بوسیله سازمان نیکوکاری و خبرنگاران اطلاعات بین مصیبت‌دیدگان توزیع شد و قسمت دیگر اعانات‌نقدی که بر ۵ر۴۴۸۱۳۱ ریال بالغ‌گشت ودر صندوق اطلاعات جمع آوری‌گردید .

عصرروز گذشته این مبلغ بوسیله آقای رضا زرهی رئیس حسابداری موسسه اطلاعات طی چکی تحویل سازمان شیرو خورشید سرخ شد ، زیرا سازمان‌شیرو خورشیدصالحترین مراجع برای تمرکز این قبیل‌اعانات است‌و بطور قطع اعانات مزبور تا دینار آخر به صحیح ترین وجه در طریق‌منظور نیکوکاران واعانت‌کنندگان صرف‌خواهد شد .

آقای زرهی چك اعانات را ازطرف موسسه اطلاعات تسلیم آقای دکتر خطیبی مدیر عامل جمعیت شیر و خورشید سرخ کرد . آقای دکتر خطیبی از اقدامات موسسه اطلاعات متقابلا تشکر کرد و چك مزبور را بحساب مخصوص سیلزدگان سپرد .

یخدان
پلاسکو
کانون آگهی زیبا
سبك ـ راحت ـ زیبا غذارا سرد و تازه نگاهمیدارد
در تمام نقاط کشورفقط ۵۰۰ ریال
فروشگاههای پلاسکو : سه راه شاه ـ اسلامبول ـ پل تجریش ـ اول بازار بزرك .
عمده فروشی : روبروی حاجب‌الدوله تلفن ۵۵۸۸۹

از فردا صبح
مولن روژ ـ مهتاب
کریستال ـ اسکار ـ برلیان ـ زهره

اولین فیلم وسترنی که سوفیالورن در آن شرکت کرده‌است

شرکت سهامی اتو توکل اتوبوسهای مدرن خود را بطور دربست دراختیار کلیه موسسات ملی‌ومراجعین محترم جهت استفاده درتهران و کلیه شهرستانها میگذارد .
نشانی امیریه گمرك تلفن ۲۷۷۹۷ـ ۲۴۰۱۳ـ ۴۴۰۶۱
مدیر عامل شرکت ـ حاج‌باقری
۸ـ۱۲ آ ـ ۳۷۰۶

آشپزخانهٔ ارزان زه در ۱۰ اقسط
نمایشگاه خیابان شمیران ایستگاه عوارضی ۷۱۴۶۰

بزودی دراصفهان
سینمای مجلل پارس
جنب پل فلزی افتتاح میشود
۱ـ۶ آ ـ ۵۳۵۸

کپیه از اسناد
تجاری ـ تحصیلی ـ معافی رانندگی در ۲ دقیقه فتو پرسپولیس ـ لاله‌زار نو چهارراه کنت ۳۷۴ تلفن ۳۳۷۵۷
۱ـ آ ـ ۳۱۷۹

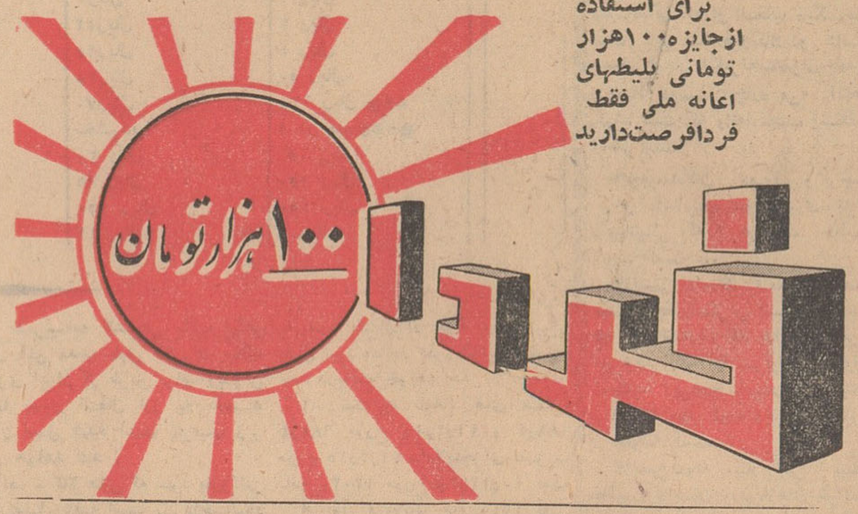

بزودی تراس باشکوه ومفرح سینما نیاگارا افتتاح میشود

انتقاد

از صفاءالدین جهانبانی

درهٔ خیابانی !

یکی از امریکا دیده ها در ضمن خاطرات مسافرتش تعریف می کرد که یکروز شنیدیم رادیوی محلی‌شهرما چند دفعه برنامه اش را قطع کردو خطاب برانندگان گفت :

«در فلان خیابان گودالی ایجادشده استو مامورین مشغول تعمیر آن هستند . اگر ممکنست از آنجا کمتر عبور کنید تا راه تعمیر بشود ».

اینجور خبر ها برای ما که تازه‌به امریکا آمده بودیم جالب توجه بود . با راهنمای خودمان فورا به سراغ خیابان خراب شده رفتیم . فکر می کردیم آنجا یك گودال عظیم‌و عجیب غریب ایجاد شده است وماتماشای خوبی خواهیم کرد . وقتی بمحل حادثه رسیدیم از تعجب دهانمان باز ماند ! گودالی که این همه راجع به آن‌هشدار میدادند از یك قدح کوچکتربود و در مقایسه با گودالهای عادی و معمولی خیابانهای خودمان ، حکم انگشتانه‌را داشت ودر مقابل دیگر ! اطراف همین گودال ناچیز چند کارگر و دو دستگاه راهسازی مشغول کار بودندو بطور قطع با آن وضعی‌که کار می کردند معلوم‌بود که یکی دو ساعت بعد از گودال اثری نخواهد ماند و خیابان مثل اولش خواهد شد .

ما هم وقتی اعلامیه اداره راهنمائی ورانندگی‌را خواندیم ، با یادآوری خاطرات سفر آن شخص دیدیم که‌ما هم چیزی از امریکائیها کم نداریم . اداره راهنمائی از رانندگان خواسته است که چون قسمتی از جاده شمیران را آب برده است تا اطلاع‌ثانوی بهتر است از جاده قدیم رفت‌و آمد کنند . گودال شهر ما چگونه چیزی است ؟ جاده پهلوی شمیران از میان تپه‌ماهور های شمال تهران می گذرد . اگر میخواستند از وضعیت طبیعی زمین پیروی کنند لازم‌بود که جاده مرتبا سرازیری و سربالائی بشود . اماچون می خواستند جاده صاف باشد و با شیب منظمی ارتفاع بگیرد در بعضی نقاط تپه هارا بریدند و در بعضی نقاط گودیهارا باخاکریزی پرکردند معلوم است که نقاط خاکریزی‌شده استحکام کمتری دارد . در جریان‌سیل اخیر ، آب بیکی از این‌قسمت های خاکریزی شده ، وسط جاده پهلوی‌و مقابل ایستگاه آبشار ، حمله برد و قسمتی از آنرا فرو ریخت . حال در آنجا گودالی ایجاد شده که نصف عرض خیابان را گرفته است . طول آنهم کم نیست و اگر گودال مورد بحث در اول صحبت را « گودال » بدانیم .این‌یکی‌واقعا «دره» است !

بعضی از شب ها ، مخصوصا شب های تعطیل موقعی که هجوم مردم به شمیران زیاد می شود نصف شدن جاده باعث کندی عبور و مرور میگردد و پس از لحظه ای ، از اینطرف‌تاسه راه عباس آباد وازآن طرف‌تا سه‌راه ونك ، صد ها اتومبیل همینطور پشت سر هم می ایستند و برای عبور از گذرگاه کوچك کنار گودال ، نوبت می گیرند ، غوغائی بپا می شود که آن سرش ناپیدا ! بعضی از ماشینها زرنگی پیدا می کنند و از دست‌چپ خیابان ، بسرعت خودرا بجلوی صف میرسانند ، همینکار طرف دیگرخیابان را تنك می کند و راه یکی دوماشینی را هم که از تنگه گذشته اند بندمی آورد و خلاصه خود آنهائیکه باین گرفتاری دچار شده اند باید تعریف کنند که این جنجال چقدر برایشان معطلی و گرفتاری داشته است .نه‌تنها روز های قبل ، بلکه در همان‌لحظه‌ای که راه بند آمده است هیچکس‌نیست که اتومبیلها را هدایت کند تا از جاده پهلوی عبور نکنند و گذشته از آن ، هیچ نمی بینیم که عرض و طول گودال فرقی کرده باشد و سرعت عملی در اصلاح آن نشان داده شود.

یادتان هست سیل چه روزی آمد؟ بیش از یکماه از آن موقع می گذرد. البته نباید انتظار داشت که اینجاهم دو ساعته جاده را تعمیر کنند .بعلاوه گودال‌باگودال‌فرق‌دارد. این‌یکی چون بزرگتر است تعمیرش دو ساعت نه، دو هفته باید طول بکشد . یکماه ودو ماه وقت برای ساختن یك جاده تازه کفایت می کند . حالا چطور است که پر کردن یك گودال و تعمیر یك گوشه از جاده اینجا اینقدر طول می کشد ؟ آنرا باید از اثرات طمانینه ولاقیشت رویهای دستگاهها دانست. وقتی بسراغ این فالگیر ها وطالع‌بین‌ها میروید ،برای دلخوش کردن شما از خبر خوشی‌که برایتان میرسد گفتگو می کنند . معمولا عبارتشان باینصورت است : دو روز یا دو ماه یا دوسال دیگر خبر خوشی برایتان خواهد رسید! وبا این تنجیم ، گودال جاده شمیران هم اگر بعد از دوساعت و دو روز و دو هفته تعمیر نشده‌است قطعا بعد از دو ماه یا دو سال یادو قرن دیگر . اصلاح خواهد شد ! مطمئن باشید !

گفتگوی شهرستانها

رعایای خواجه‌نفس

آقایان قربانعلی شیخ- آله‌قلی- نیازی- دوردی اولقی وتاجی تاجی پور بعنوان نماینده ششصد خانوار زارعین بی‌بضاعت قریه خواجه‌نفس در دهستان جعفرماهی دشت گرگان مینویسند باآنکه طبق فرمان تقسیم املاك‌مقرر است این املاك باقساط۲۵ساله‌به مزارع ده هکتار واگذار و جمعا ۲۵۰۰ تومان دریافت گردد ودر صورت وجود بازار باقساط ۵الی ۷ساله بزارعین دیگر فروخته شود متاسفانه اراضی این قریه باشخاص وزارعین غیر محلی واگذار گردیده‌دراینخصوص شکایات متعددی تقدیم نموده‌ایم وانتظار رفع این سرگردانی را داریم .

موضوع سمپاشی مامونیه

اداره کل روابط اجتماعی وزارت بهداری در خصوص خبر مندرج در شماره ۱۰۷۹٤ تحت عنوان (مرکز بخش را گذاشته‌اندودهات را سمپاشی میکنند) باطلاع میرساند

نقاطی از طرف اداره کل بهداشت محیط تحت عملیات سمپاشی قرارمی گیرند که خطر انتقال بیماری مالاریا درآن‌نقاطوجود داشته باشدوخوشبختانه درحال‌حاضر در مامونیه زرند‌هیچوجه خطر انتقال مالاریا موجود نیست و احتیاجی به سمپاشی ندارد .

احکام اضافات وترفیعات

آقای محمد حسن صلح پروری کار مند وزارت دارائی مینویسد در جلسه هیئت دولت طبق پیشنهادوزارت دارائی بکمسیون ترفیعات اختیار داده شد تا بکسانیکه دو سال ترفیع آنها رد شده و برای سومین سال نیز در خواست ترفیع آنها میشودرتبه بدهند ولی‌وزارت دارائی صدوراحکام ترفیعات را تحریم و بسال دیگر موکول نمود در صورتیکه عده‌ای بحق قانونی خود رسیده وعده‌ای محروم مانده اند و از طرفی هزینه زندگی قوس صعودی را طی میکند مقتضی است نسبت بصدور احکام اضافات و ترفیعات کار مندان و هم چنین تثبیت وضع کارمندان حکمی‌وروز مزدتجدیدنظرواقدام‌عاجلی مبذول گردد

زمین غیر محصور

عده‌ای ازساکنین خیابان ۲۹اسفند چهارراه دامپزشکی مینویسد درانتهای کوی اسماعیلی قطعه زمینی در حدود هزار متروجود دارد که بعلت محصور نبودن آن‌علاوه برآنکه‌در فصل‌زمستان وبارندگی سیلاب خانه های اطراف‌را بخرابی تهدید مینماید در سایرفصول بویژه تابستان هم‌دراثر ریختن کثافات وزباله‌های منازل زمین مزبور سلامتی اهالی مخصوصا کودکان را بمخاطره میاندازد مقتضی است نسبت بمحصور نمودن این زمین از طرف برزن ۲۱ اقدامی جدی معمول گردد

کارمندان روز مزد

آقای صفر علی غلامی کار مندروز مزد شهرداری کبوتر آهنك راجع‌به تثبیت وضع کار مندان روز مزد شهرداریها مینویسند کار مندان‌روز مزد پستهائی که در دست دارند ثابت و کار هایشان نظیر همان شاغلی‌است که کار مندان رسمی انجام میدهند معهذا بعلت ترس از آینده تاریکی که همیشه جلو دیدگان آنها مجسم است‌تعبت‌بکار دلسرد و نگران آتیه خود و فرزندان خویش هستند استدعا میشودوزارت کشورتبدیل سمت‌آنانرا ازروز مزدی‌برسمی در لایحه استخدام که‌هیئت محترم دولت مطرح و مورد مطالعه قرار خواهدگرفت منظورنمایند و هزاران نفر عائله این کارمندان را خوشنود سازند

جهت تجزیه و آزمایش

آقای ابوالحسن حکیم‌شفائی کارمند بهداری از بجنورد مینویسد مرحوم دکتر عبدالکریم نظم الاطباء مشهوربه دارا متولد بجنورد که بیش از شصت سال درتهران مشغول طبابت‌بوده‌و۲٤ جلد کتاب تصنیف کرده و در سال ۳۰۵ شمسی در تهران فوت شده است در اثر تجربیات سالیان متمادی طبابت خودداروئی کشف‌نموده که‌به(پانامسه) یا دوای بهشتی موسوم ساخته و طی اشعاری که در توصیف این دار و سروده . آنرا علاج قطعی بیماریهای مختلفه و صعب العلاج معرفی نموده است اینك بمنظور بقای نام کاشف این دوا تقاضا میشود اجازه داده‌شود داروی فوق‌الذکرجهت‌آزمایش وتجزیه بمرکز ارسال گردد تادر صورت‌صدور اجازه مقامات مربوطه در دسترس هموطنان عزیز و سایر نیازمندان‌قرار گیرد

مجرمین مواد مخدره

از کرمان آقای‌اصغر جانفدائی پور مینویسد باآنکه نه‌تریاکی هستم ونه مدافع رواج‌این سم مهلك خانمانسوز میباشم وضع رقت‌بار عده‌ای که بجرم داشتن چندگرم تریاك زندانی هستند وعائله پریشان آنها پریشانتر شده‌اند مرا وادار میکند تقاضا کنم نسبت باین مردم سیه‌روز چاره اندیشی‌شود واز متلاشی شدن خانواده هائی که خود تقصیری نداشته‌اند جلوگیری گردد .

کتابخانه

دیوان شوقی اصفهانی

ناشر :موسسه مطبوعاتی‌بهار

اگر مخلص در این مرز و بوم از طفولیت تا بحال چشمم بجمال‌یك بلبل (شاغل) یا یك بلبل(بازنشسته) روشن نشده است و فقط از او نامی چون سیمرغ وکیمیا شنیده‌ام، اگر چه گل در آب وخاك ما بقدری کم است که هر شاخه اش‌رابقیمت‌خون پدربما میفروشند ولی هرچه باشد یك پدر بیامرزی نام این ملك را کشور گل و بلبل گذاشته است و خواه و ناخواه شعرای فراوان در این سرزمین برخاسته‌اند بحدیکه شماره آنها از حساب بیرون است وگاه وبیگاه‌دیوانی‌از شعرای‌مختلف بدست من‌میرسد واز جمله این‌شعرا درسال هزارو سیصد هجری قمری در اصفهان متولد شده ودرسن‌هفتاد سالگی جهان را بدرود گفته است .

نویسنده مقدمه این کتاب می نویسد که‌مرحوم شوقی‌ازسخنوران بنام بوده وسرودن در انواع شعر دست داشته بطوریکه مایه‌اعجاب همگان گردیده بنده این قول رانه تائید میکنم و نه تکذیب و بجای اینکه من در باره این شاعر گرامی اظهار عقیده کنم با نقل چندبیت از اشعار او حق داوری را بشماخواننده عزیز وامیگذارم چون هر مذاقی بنوعی طعم هارا می چشدومیفهمد . آن بت نوشاد میلی با من محزون ندارد ـمنکه با او میل دارم اوندانم چون ندارد .زلف‌سنبل چشم‌نرگس لاله رخ اندام نسرین ـهیچ گلزاری چنین گلهای گوناگون‌ندارد. مردمان چشم اودادند فتوی‌بهرقتلم‌ـمجلس شورایملی این چنین قانون‌ندارد . مرحوم شوقی علاوه بر غزل مرثیه های متعدد در ماتم شهیدان اهل بیت وطهارت سروده که ممکن‌است در ایام محرم‌وعزاداری مورداستفاده قرار گیرد .

دیوان شیوا

بنده مرحوم محمودتندری (صمصام‌السلطان) را شخصا ندیده بودم‌ولی از اهل ادب ودوستان شعرشناسم‌در باره ادب و مقام‌شاعری اوداستانهای فراوان شنیده بودم و خوشبختانه‌می بینم که دیوان این شاعر گرانمایه پس‌از سالها اینك بطبع رسیده‌است تا آنجا که بنده شنیده‌ام مرحوم تندری شیوا در زمان اعلیحضرت فقید ریاست شهربانی شهر قم را داشته‌ودرهمان زمان‌درقم‌محفل ادبی تشکیل داده که جمعی از شعرا و فضلادر آن‌مجمع شرکت‌میکرده‌اند آقای پرویزتندری فرزند آنمرحوم مینویسند :

پدرم مردی فاضل ودانشمند بود بافلسفه و حکمت آشنائی داشت‌و شعر میساخت و بحقیقت شاعر بود واین سخنی است که استادان بنام دانش وادب برآن صحه گذاشته‌اند درخانه ماکانونی بود که‌اهل فضل و ادب در آن گرد می آمدند وپدرم مشعل فروزان این کانون بود. نظیر این جملات را که موید قول فرزند آن شادروان است ازدوستان فاضل وارجمندم بکرات شنیده‌ام دوستان شاعر من جسته و گریخته اشعار او را برای‌من روایت کرده‌اند وهرچه شعر از او شنیده‌ام در سبك قدیم پولادین استادانه بود .

امیدوارم دوستان‌مرحوم‌شیواهم پس از سالها انتظار ما نند من از انتشار دیوان او خوشوقت باشند .

سفینه فضائی غول پیکر شوروی

توکیو ـیو نایتد پرس- ۲۷ مه‌ـسر گرد یوری گاگارین فضا نوردمعروف شوروی‌دیروز در توکیو ضمن نطقی اظهار داشت که دانشمندان شوروی مشغول ساختن سفینه فضائی غول پیکری هستند که چندین فضا نورد به آسانی در آن‌جا میگیرند . گاگارین اضافه کرد که این سفینه بمراتب‌از سفینه هائی که وی و گرمان تیتوف فضا نورد دوم شوروی را به فضابردند بزرگ ترخواهد بود . اما از تاریخ پرتاب این سفینه بزرگ به فضا اطلاع ندارد .

من هم حاجی شدم

بقیه از صفحه ٥

و گفت : بگذار آقا کاسبی بکنیم !

کمی بالاتر دو جوان که معلوم‌بود کاسبکار ماهری هستند و هر سال به این سفر «زیارتی ـ تجارتی»میآیند دو قالیچه مشهدی در گوشه‌ای‌پهن کرده بودند یکی‌از همسفران‌ما (آقای سعادت) گفت بیا به عربی قیمت این قالیچه ها را بپرسیم وقتی رفیق ما مطلب را با عربی سر و دست شکسته‌به فروشنده حاجی نما گفت، یکی گفت : هشتصد ریال (۸٤٤۰۰ ریال ایران) رفیقش که مثل طبق‌کش ها یك دستمال بزرگ یزدی حمایل گردن کرده بود با دلخوری گفت :

«اینا که پول مارو نمیفهمند ، میخواستی بگی هزار ریال !!»

ووقتی ما شلیك خنده‌وا سردادیم کاسبکار اولی بخنده گفت :

ـشانس مارو ببین اینا هم ایرانی از آب درآمدند .

شما اگر حوصله سیر و گشت در این بازار هارا داشته باشید از این صحنه های جالب و تماشائی زیاد خواهید دید .

البته غیر از حجاج ایرانی ، مسافران سایر کشور ها نیز دراین کار خیر شرکت دارند . من درآنجا باچند فارسی زبان صحبت کردم که بعد معلوم شد از برادران افغانی ما هستند .

اگر مسئله برسر فروش یك‌قالی باشد موضوع مهمی نیست ، ولی زشتی اینکار در آنست که عده ای از حجاج‌ایرانی بقصد کسب قالی باخود میبرندومن‌دربازار سرپوشیده جده بارها دیدم که بعضی از این زائران خانه خدا باچه وضع‌زننده ورقت انگیزی یك تخته قالی یا قالیچه و حتی گلیم روی شانه شان میانداختند و بارها از سر تاته‌بازار بالاوپائین میرفتند . بعدا که‌تحقیق کردم متوجه شدم که متاسفانه هر سال عده ای از دلالها بنام حاجی ترتیبی داده شود تا قالی فروشی در خارج‌باین شکل ناصواب وزننده از بین برود .

من نمیدانم کسانیکه باصفای باطن و خلوص نیت بقصد زیارت بخانه خدا میروند و حتی برای قبول‌شدن اعمال حج قبل از مسافرت نزد مجتهد جامع الشرایطی میروند و از اعمال گذشته خود توبه میکندچگونه بخود جرات میدهند مصنوعات‌کشور خود را بدون پرداخت حقوق گمرکی بنام استفاده شخصی از کشورخارج کنند و آنوقت در خانه خدا که باید جای تزکیه نفس و عبادت و زیارت باشد دروغ بگویندو به‌تجارت بپردازند !

درآن بازار کذائی ازیکی ازحجاج قالی فروش‌پرسیدم‌شما برای‌زیارت آمده‌اید یا تجارت ؟ جوابداد : هردو! و بعد اضافه کرد : حاجی زیاد ناراحت نشو ، این کار هرسال ماست ، باید آنقدر اینجا از روی قالیها درآورد که خرج سفر راجبران کرد. امسال هفتمین سالست که‌خدا مرا بخانه اش طلبیده و اگر عمر باقی بود تصمیم دارم هر سال به زیارت خانه خدا بیایم .

ناتمام

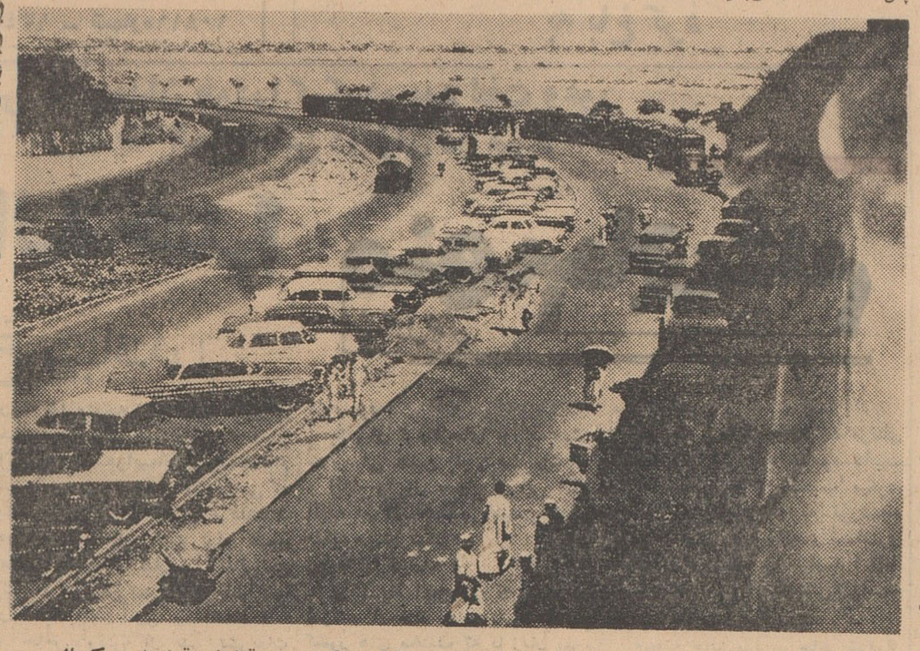

این ایستگاه تاکسی واتوبوس‌های فرودگاه‌جده است که در کنار مدینةالحاج قراردارد. کسانی که بخواهند از جده مستقیما به مکه یابمدینه‌عزیمت نمایند از این اتوبوسها استفاده میکنند وتاکسی‌ها هم بادریافت ۳٤ ریال «نرخ تاکسی‌درجده» شمارا به شهر میبرند .

چند خبر ... جالب

*در هفته گذشته یك پسر بچه ٤ ساله آمریکائی که یکسال در میان خونخوارترین قبایل آفریقا زندگی کرده است خاطرات اعجاب‌انگیز خود رادرمجله لایف منتشر ساخت. انتشار این خاطرات عجیب که بافسانه‌شبیاتر است سرو صدای زیادی در دنیا بپا کرد.این پسربچه امریکائی مینویسد: افراد قبیله یك کودك سیاهپوست را جلوی چشم من شکنجه دادند وآنگاه اورا کباب کردند ورقص کنان‌خوردند.

*در این هفته در دریای احمد یك ماهی عظیم‌الجثه را شکار کردند واز داخل شکم او، استخوانهای یك زن‌و یك مرد واسکلت یك گاو بزرك رادر آوردند. یکی از خبرنگاران زبردست که بمناسبت موسم حج بعربستان سعودی سفر کرده‌است اطلاعات‌عجیب وغریبی دراین موردبدست آورده‌است.

*شش نفر در تهران از یك‌سفره غذا خوردند وبیدرنك جان سپردند . این خبر در هفته گذشته در سراسر ایران سرو صدا راه انداخت اماهیچ کس هنوز بدرستی‌از جریان‌امر اطلاع ندارد. هرکس مایل است از جزئیات کامل‌این‌حادثه غم‌انگیز سردربیاورد.

*مردی نیمه‌شب ازیك زن‌بوسه‌ای غیر قانونی برداشت وزن او را مجبور کرد ۱٤ هزارریال باوبه‌پردازد تادست از شکایت بردارد. این واقعه دریکی از شهرستانهای ایران‌اتفاق‌افتاده‌است.

*برادران امیدوار در این هفته دو فیل شکار کردند آنها برای شکار فیل سه روز مثل‌سایه فیلهای وحشی را تعقیب کردند وناگهان با منظره عجیبی روبرو شدند. در آنجا دختران برهنه وسیاه وحشیانه میرقصیدند و پایکوبی میکردند.

*آخرین خبر... جنك شروع‌شد. دراین‌هفته یك‌روزنامه فروش‌قدیمی تهران که در صف مشروطه خواهان میجنگید اسراریرا که‌سالهاست‌حفظ کرده است فاش نمود.

*هرکس‌دوست دارد درباره‌سالهای بحرانی بلوغ دختران وپسران‌اطلاعاتی داشته باشد. یك دانشمند فرانسوی آخرین اکتشافات علمی‌را درباره‌بلوغ در جهان منتشر کرد واین مقاله که بزبان ساده علمی نوشته شده هم‌بدرد پدران ومادران و هم بدرد دختران و پسران میخورد.

*درهفته گذشته ۱۲۰۰ مردایرانی علت جدائی خود را از همسرانشان فاش کردند. اظهارات آنهاواقعاعجیب و خواندنی است .

*و در این هفته چهار عزب اوغلی دنیای سینما دلیل ازدواج نکردن خود را شرح دادند.

این چهار نفر عبارتند از: الویس‌ـ پرسلی‌ـ انتونی پرکینز- تاب‌هونتر و هوك اوبریان...

*مردم آفریقای‌جنوبی حتی‌دختران خود را ختنه میکنند، این‌مقاله حیرت انگیز را یکی از دانشمندان پس از مطالعات فراوان نوشته است. او شرح میدهد که پیرمردان وحشی با دختران کم سن وسال ازدواج میکنند وختنه دختران بسیار معمول است.

*یك دانشمند دیگر زنك خطر را برای خانمها بصدا در آورده است . او درباره سقط جنین‌وقایع‌وحشتناکی را نقل میکند و توضیح میدهد که کورتاژ چه عواقب وخیمی دارد.

*حشرات ارکستردارند. شایدشما اطلاع نداشته باشیدکه زنجره‌هاویلن میزنند وحشرات دیگری هستند که دور هم جمع شده طبل میکوبند .. شما لابد شبها صدای‌سوسکها، جیر جیرك‌ها وحشرات مختلف‌را می‌شنوید ومسلما نمیدانید که آنها دور هم‌جمع شده ارکستری تشکیل میدهند. آنها رهبر ارکستر دارند... وخیلی‌چیزهای عجیب وغریب‌دیگرباید درباره‌ارکستر حشرات بدانید که بسیار جالب است.

*الفرد هیچکاك این روزهادرایران بیش از پیش مشهور شده است . داستانهائی که او انتخاب میکندجالب است. این هفته هیچکاك دو داستان بسیار هیجان انگیز تحت‌عنوان«جمدان» و «سلام دوست بیچاره من» انتخاب کرده است که واقعا عجیب وشگفت‌ـ انگیز است.

*نویسندگان معروف و برجسته ایرانی داستانهای شورانگیزی‌نوشته‌اند داستانهائی که از هرلحاظ جالب و شیرین است ...

*راستی داستان «امشب دختری میمیرد» بحساسترین قسمتها رسیده‌و همه در انتظارند که بدانند پروین ، این دختر زیبا چه سرنوشتی خواهد داشت... این‌هفته داستان مزبوربیشتر از همیشه چاپ شده وهیجان انگیزتر از همیشه است...

*اینها نمونه بسیار کمی از صدها مطلب و داستان وریز تاژهای خواندنی طلاعات هفتگی است ... این جمعه زیبائی اطلاعات هفتگی خیره کننده است واعجاب وتحسین شمارابرخواهد انگیخت ...

*فراموش نفرمائید روز جمعه، روز انتشار تنها مجله برقیب خاورمیانه «اطلاعات هفتگی» است .

تغییرات درفهرست کالاهای وارداتی

اصلاحاتی‌که درفهرست ضمیمه مقررات واردات و صادرات مربوط به‌سال۱۳٤۱ بموجب تصویب‌نامه اخیرهیات‌وزیران‌بعمل‌آمد بشرح زیرمیباشد :

واردات

شماره تعرفه و شرح کالا	یکه	شرایط ورود	حقوق گمرکی	سود بازرگانی	شرایط صدور
۹٤ط ـ باستثنای عصاره چای	کیلو		٤۰ ریال	٤۰ریال	
۹٤ ط مکرر ـ عصاره چای	کیلو	غیرمجاز	٤۰ ریال	٥۰۰ریال	
۱٥۷ب ۲ ـ ویسکی باستثنای‌جین‌که باپرداخت سودبازرگانی مجازاست	کیلو با ظر ف	غیرمجاز	۸۰ریال	۳۲۰ریال	
۱٦۲ ـ ۲ ـ	تن		٥۰ریال	٥۰ریال	
۲۸۱	کیلو		بخشوده	۱ریال	
۲۸۸ ـ ۱ ـ	ارزش	غیر مجاز*	۲٥درصد		
۲۸۸ ـ ۲ ـ	ارزش	غیر مجاز*	۲٥درصد		
۳۲۲ ـ	ارزش		۲٥درصد		

*ترکیبات گندزدائی و حشره کش‌مربوط به دفع آفات نباتی باتشخیص‌وزارت کشاورزی از پرداخت سودبازرگانی معاف خواهد بود .

*جز برای مصارف طبی با اجازه‌وزارت دارائی .

* با اطلاع و موافقت قبلی‌وزارت‌کشاورزی از نظر مراقبت در انواع کود های وارداتی

صادرات

شماره تعرفه و شرح کالا	یکه	شرایط ورود	حقوق گمرکی	سودبازرگانی	شرایط صدور
۳۷۷ د ـ	کیلوبالقاف		٥۰ریال	۷٥ریال*	
٤۲٥ الف ـ	کیلو		۸ریال	۲ ریال	
٤۲٥ ب ـ	کیلو		٥ریال	۱ریال *	
٦۷٥ الف ـ ۳ ـ	کیلو		۱۰ریال	۳ ریال	
٦۷٥ الف ـ ٤ ـ	کیلو		۱۲ریال	٥ریال	
٦۷٥ ب ـ ۱ ـ	ارزش		٥۰درصد	٥۰درصد	
۷۰۱ ـ ۱۰ ـ	کیلو		۲ریال	۲ریال	
۷۰۸ الف ـ	کیلو		۱ریال	۱ریال *	

*سودبازرگانی مدادپاك‌کن‌استثنائااز قرار کیلوئی (بالفاف) ۱۰ ریال‌خواهد بود .

*سودبازرگانی مخمل پوش ساده شلال که جنس برژ آن از ابریشم‌مصنوعی یا مخلوط با الیاف مصنوعی‌باشداز نظر حمایت مصنوعات داخلی استثنائا دویست (۲۰۰) ریال خواهدبود .

* سود بازرگانی انواع فیبر که‌ضخامت آنها از یك میلیمتر و نیم‌بیشتر باشد کیلوئی شش ریال‌خواهدبود .

*سود بازرگانی لوله چدنی که‌مشابه آن در ایران تهیه شود باتشخیص وزارت صنایع و معادن ـاستثنائا دو ریال خواهد بود .

واردات

شماره تعرفه و شرح کالا	یکه	شرایط ورود	حقوق گمرکی	سودبازرگانی	شرایط صدور
۷۲۷ ه ۳ـ	کیلو		۱۰ریال	۱٥ ریال *	
۷۳٦ ـ او ۲	کیلو		۸ریال	۲ ریال**	
۷۳۷ الف	کیلو		۷ریال	۳ ریال	
۷۳۷ ب ۱ ـ	کیلو		۱۲ریال	۳ ریال	
۷۳۷ ب ۲ـ	کیلو		۱٥ریال	٥ ریال	
۷٤۰ د ـ	کیلو		۲٥ریال	٥۰ ریال	
۸۱۲ د۲ ـ	کیلو		۷۰ریال	۱۳۰ ریال **	
۸۸۹	کیلو		بخشوده	٥ در صد***	
۹٦٥	ارزش		۳۰ ریال	۱٥ ریال	
۹٦٥ الف ٤ـ	کیلو		۷٥ ریال	۱٥۰ ریال	
۹٦٥ ب ٥ ـ	کیلو		۱٥۰ ریال	۱٥۰ ریال	
۹٦۷ الف ۱ـ	کیلو		۱۲ ریال	۸ ریال	

*باستثنای میخهای بنفش و میخ های‌زیر تخت‌کفش که‌در ایران‌ساخته نمیشود سود بازرگانی آنها کیلوئی پنج(٥) ریال خواهد بود .

**سودبازرگانی‌دیگ برای‌حرارت از ۲۰۰۰۰ تا صد هزار کالری که‌در داخله تهیه میشود استثنائا کیلوئی پنج (٥)ریال خواهد بود .

***باستثنای چراغهای زنبوری‌و توری که سود بازرگانی آنها کیلوئی بیست(۲۰) ریال خواهد بود

****باستثنای تراکتور های زراعتی که از پرداخت سود بازرگانی معاف خواهند بود .

*****ـکلیه اشیاء پلاستیکی مشمول سه شماره فوق طبق جدول ضمیمه مقررات سال ۱۳٤۱ غیر مجاز میباشد باستثناء نخ پلاستیکی اشیاء پلاستیکی که مشابه آن در داخل ایران‌ساخته‌نمیشود باتشخیص وگواهی وزارت صنایع و معادن

*****ـ باستثنای کاغذسلوفان چاپ شده که سود بازرگانی آن هر کیلو (۲٥) ریال خواهد بود .

٤ـدرمورد کالاهائیکه سودبازرگانی آنها طبق مقررات این تصویبنامه اصلاح گردیده و اعتبار آنها بین‌اول فروردین ماه ۱۳٤۱ و تاریخ صدور این تصویبنامه گشایش یافته یادر خلال این مدت طبق مقررات بانك مرکزی ایران از طریق برات وصولی و یا بدون انتقال ارز به مقصد ایران حمل شده است بترتیب زیر عمل خواهد شد ;

الف ـ کالا هائی که سود بازرگانی آنها تقلیل یافته است باپرداخت‌سود بازرگانی بماخذمقرردر این‌تصویبنامه شماره ۱۳۰۳۰ مورخ ۲۸ر۱۲ر٤۰قابل ترخیص خواهد بود .

٥ـسود بازرگانی کالاهائیکه اعتبار آنها بعداز تاریخ‌صدوراین تصویبنامه گشایش یابد یا بوسیله برات‌وصولی یا بدون انتقال از بعدا بمقصدایران حمل شود بماخذ مقرر دراین تصویب نامه دریافت خواهد شد .

٦ـ تصویب نامه های شماره ٤ر٦۸۸ مورخ ۱٥ر۲ر٤۱ و ٤ر٦۸۹ مورخ ۱٥ر۲ر٤۱جزءلابتجزای تصویب نامه ۱۳۰۳۰ مورخ ۲۸ر۱۲ر٤۰ بوده و از اول فروردین ماه ۱۳٤۱ قابل اجرا خواهد بود .

۷ـ ورود وسائط نقلیه که‌از محل اعتبار کمکهای بلاعوض برای اجرای مخابرات پیمان مرکزی‌تحویل وزارت پست‌و تلگراف وتلفن گردیده‌استثنائا مجاز خواهد بود .

رمئو و ژولیت افریقائی

دودلداده آنقدر گریستند که ازاشك چشم آنها دو دریاچه بوجود آمد و آنگاه عاشق خودرا دردریاچه معشوقه غرق کرد ومعشوقه‌خودرا به‌امواج‌دریاچه عاشق سپرد .

درقلب‌مراکش یابااندازه ۲۵۰ کیلومتر خط‌هوائی دورتر از «کازابلانکا»قشنك ترین وسبز وخرم ترین ، کوهستان جهان قرار گرفته است . دور ازلجه میلیونها درخت یعنی در ارتفاع ۲۶۰۰ متری ، صخره‌های عظیم سلسله‌جبال اطلس که دربعضی نقاط ارتفاعشان از سه هزار متر هم‌تجاوز میکند دیده را اززیبائی خودخیره میسازند .

بسترهای‌تنك وپیچ وخم اعماق دره گذرگاه رودخانه‌هااست . رودخانه هائیکه آب زلال و گواراو شفاف‌دارند، رودخانه هائیکه ازلحاظ ماهی کاملا غنی هستند. آسمان عکس خودرا در آبهای این رودخانه‌ها تماشا میکند. آفتاب آنها راگرما ومهتاب آنها را جلوه میدهد .

دنیای‌بربرها ....

این‌دنیای از دنیابریده کوهستانی قشنك و پرسکوت ، محل سکونت قبیله بزرك (آیت‌هادیدو) است .در نظر دانشمندان مردم شناس وباستان شناس این‌اسم اهمیت ومعنی‌فراوانی دارد.

زیرا (آیت‌هادیدو) ها بربرهائی هستند که برسر محل اولیه زندگی آنها ومنشاء نژادیشان بین دانشمندان اختلاف نظرهائی فراوان وجود دارد، اصولا بربرها قدیمی ترین واصیل، ترین ساکنین شمال آفریقا هستند، قبل‌از حمله اعراب آنهاخودشان رابه دره هاو گردنه های اطلس و(ریف) عقب کشیدند وهنوزهم که هنوزاست درآنجا ساکنند وارتفاعات اطلس و قسمتهای مرکزی اطلس قلمرو مطلق آنهابشمار می‌آید . درمیان قبایل‌بربر، آیت‌ها دیدوهابیش از سایر قبایل‌توجه نژاد شناسان رابخود جلب کرده‌اند. زیرا احتمال همخونی وهمبستگی آنها با (باسك)هاو ساکنین قفقاز زیادمی باشد .

درست است که آیت‌هادیدوها قبیله‌ای‌چادرنشینند ولی از ۴۰۰ سال پیش باینطرف هرگز یك کوچ بزرك نکرده‌اند و در همانجائی که بوده‌اند اسکان داشته‌اند .

موطن اولیه آنهاکجا بوده؟هیچکس نمیداند ! عده‌ای حدس میزنندموطن اصلی آنها صحرای آفریقا بوده‌است. زیر ابسیاری ازآداب و رسوم آنها از قبیل استعمال زینت آلات یابزك کردن شبیه آداب ورسوم مناطق سیاه نشین‌آفریقا است .زن‌و مردآیت‌هادوید خوش‌اندام وبلند بالاهستند . پوست روشنی دارند. چشمهایشان درشت سیاه و شفاف‌است وموهائی مشکی و خوش فرم دارند. زنان زیبای این‌قبیله برای‌حفظ نرمی ولطافت پوست‌ماسك زیبائی مخصوصی دارند که‌عبارت‌است ازخمیرخرمائی‌آلوده بشراب. این‌ماسك زیبائی چهره مهرویان قبیله را از آفتابسوختگی حفظ میکند. به‌ابروها و مژه‌ها وسمه میکشند و موهایشان را باحنا میشویند .

۲۴۰۰خانوار...

قبیله‌آیت‌هادیدو دارای ۲۴۰۰(اجاق) یا (خانوار)میباشند که‌رویهمرفته‌تعداد افراد ۲۴۰۰ اجاق به ۱۰۰۰۰ الی ۱۲۰۰۰ نفر بالغ میگردد. این جمعیت به‌قبایل کوچکتری تقسیم شده‌اند و غالبا برسرمراتع وعلفچرها بایکدیگر دشمنی و خصومت دیرینه دارند و حتی ازدادن دختر یاپسر بهم امتناع می کنند.

وجود این دشمنی دیرینه باعث‌شده که‌آیت‌هادیدوهانیز برای خود دارای افسانه رومئو ژولیتی بشوند .

این افسانه عشقی بسیار حساس و عمیق ولطیف وشنیدنی است . از این قراراست :

عروس «آیت‌هادیدوئی» برای رفتن به حجله آماده شده است ....!!

سالها قبل دوعشیره از قبیله آیت‌هادیدو ساحل ،ودریاچه کوهستانی راسکنی خود قراردادند عشیره (آیت ابراهیم)ساحل‌دریاچه (اینرلی)رابرگزیدوعشیره(آیت یاسی)ساحل دریاچه (تی سلیت) را.این دوعشیره از دیرباز دشمن خونی یکدیگر بودند. تا اینکه روزی یکی از جوانان آیت‌ابراهیم به یکی اززیبارویان آیت یاسی‌دل باخت ولی افراد عشیره که هنوز دست‌از مخالفت وعنادباهم‌برنداشته بودند ابدا حاضر نبودند با ازدواج آند وموافقت کنند. حتی روسای عشایر هم اجازه ندادند آنها یکدیگررا بیش از آن‌به‌بینند و چون دست سرنوشت از هر طرف باوصال آنها مخالفت وراه‌چاره‌را برآنها مسدود ساخت . هردوبیخبر ازهم مشغول گریستن شدند . البته درآن ایام هنوز دودریاچه مزبور ابدا وجودخارجی نداشتند تااینکه ازاشکهای دخترك‌رنجدیده دریاچه (تی‌سلیت) یا(دریاچه عروس)واز اشکهای پسرك محروم دریاچه (اینرلی)یا دریاچه‌داماد بوجود آمد. وآنوقت بودکه‌دخترك خودرا در دریاچه داماد غرق‌کردو پسرك خودرا در دریاچه عروس و فقط ازاین راه بودکه توانستنددر دریای اشك هم غرق بشوند ودر آن دنیا بوصال هم برسند .

درسلسله جبال اطلس طبیعت‌بسیار خشن است و آیت‌هادیدو هازندگی سراسر مبارزه‌ای را در پیش دارند. تابستانها ،داغو خشك است وزمستان ها سردو پربرف . زمین سنگلاخ و سنگزار بسختی فرصتی برای کشاورزی میدهد .جز جو، سیب‌زمینی ، گندم دیم و چغندر چیز دیگری کشت‌نمی شود . امادر عوض سراسر کوهستان را نخلستان های وسیعی پوشانده است بزرگترین ثروت ملی افراد این قبیله دامپروری و حشم داری است . ولی گوشت‌بندرت وجز در اعیاد بزرك و برخی اتفاقات میمون و پر شکوم‌فامیلی خورده نمیشود. آیت‌هادیدو هاباوجود فقرو احتیاجی که دارند بسیاربه‌آزادی خود علاقمندند . محال است شما در سراسر مراکش یك زن یامردآیت هادیدوئی‌را پیداکنید که درخانه‌ای مشغول کلفتی یانوکری باشد. وهرگز همد رشهر بدنبال کار یامزد پرسه نمیزنند.

حقوق زن و مرد

این احساس آزادی طلبی درروابط زنان ومردان قبیله باهم نیز بخوبی محسوس است . زن مثل مردکار و زندگی میکندو حقوق مساوی بامرد دارد . درست برخلاف یك زن عرب . این‌مسئله بسیار قابل‌توجه است زیرا آیت‌هادیدوها نیز مسلمان میباشند. معذلك بسیاری‌ازرسوم وآداب‌هامربوط بدوره‌های قبل از اسلام میباشد . یك زن بربر برخلاف یك زن عرب ،حجاب ندارد . درمزارع‌باروی بازکار میکند. از چشمه آب می‌آورد و چوب خشك از صحراها برای سوزاندن جمع میکند و خیمه‌برپامیدارد ، ولی در عوض در سایر خوشی های قبیله نیز شرکت میکند. باشوهرش سوار اسب میشود. حتی بتنهائی در صحاری و باغات یکه تازی مینماید .

درحالیکه اعراب همیشه خودشان سوارخر میشوند وزنانشان راپیاده به دنبالشان راه میاندازند بربرها همیشه همسرانشان راسوار خر میکنند وخود پیاده‌براه میافتند.

برخلاف اعراب ، بربرها حرمسرا نداشته و از نظر شرعی چهار زنه نیستند ، آنهایك زن قناعت میکنند، زن شوهردار درمجامع ظاهرمیشود، بامیهمانان معاشرت وخوش وبش می کند، اگر شوهرش بمیرد قوانین‌قبیله آنقدر برای او احترام قائل است که سرپرستی اطفال وزندگی شوهرش را باو میسپارد البته اگرپسربزرك‌فامیل هنوز صغیر باشد.

زن طلاق گرفته‌آزادی بیحدوحصری دارد که یکهزارمش را در دوره شوهرداری نیز بخواب نمیدید .

طلاق گرفتن ازشوهر یکی‌ازآرزوهای دختران دم‌بخت این قبیله است،آرزوی آنها اینستکه هرچه زودتر عروسی کنندو سپس هرچه زودتر طلاق‌بگیرند تاآزادیهای یك‌زن طلاق گرفته رابدست آورند .

مراسم عروسی

دختران آیت‌هادیدو بطور متوسط درسنین۱۲ و۱۳سالگی بخانه شوهر میروند.خانواده عروس درباره مهریه وسایر جزئیات عقدو ازدواج باخانواده داماد وارد گفتگومیشوند . دخترمعمولا باهمسر آینده‌اش آشنائی قبلی دارد، یامثلا ازکودکی با او همبازی بوده است . بعنوان همبستگی دوفامیل‌قبل از عقد فامیل داماد نان مخصوصی که طول آن ۱۶۰ سانتیمتر میباشد ودر حدودیك مترونیم قطر دارد میپزند .این نان بزرك وقطور را باهلهله وشادی سرگرفته بخانه عروس میبرند ،سپس افرادخانواده دورنان می‌نشینند وبعنوان همبستگی دوفامیل شروع بخوردن آن میکنند . شب زفاف سرو کف دست عروس راحنا میگذارند، سپس دوکتف ودوکنده زانوی عروس را میبوسندو این علامت آنستکه خانواده‌دامادعروس راجزو خودپذیرفته‌اند. شب‌زفاف‌عروس را مثل زنان شوهر دار بزك‌میکنند .در میان لوازم بزك حناووسمه بزرگترین نقشها را ایفا میکند . زیرا حناسان رامنزه و جسم وروح عروس را از شر شیاطین و بدخواهان‌محفوظ‌میدارد. وسمه برای مژگان هاو ابروها ،ودوده مرطوب برای گذاشتن‌خالهای محبت وزیبائی و عسل آغشته برنك سرخ برای سرخ کردن گونه‌ها بکار می رود. بعقیده آیت‌هادیدوها رنك‌سرخ به زیبائی و نمك عروس میافزاید واورا مشمول مراحم خداو پیغمبر قرارمیدهد، رنك‌سیاه عروس را ازچشم‌بددر امان نگهمیدارد ورنك زردونارنجی که از گردزعفران تهیه میشودباعث فرارروح خبیثه میشود.آنگاه به لای موهای عروس یك تکه نمك می‌بندند تادر نظر شوهرش همیشه‌بانمك‌جلوه‌گرشود درآخرین دقیقه‌ای‌که عروس بحجله میرود مادرعروس به لبهای دخترش‌را ازموهایش بازنکند .

عسل میمالد تاکام داماد از بوسیدن لبهای عروس شیرین شود وبالذت لبهای شهد آلود عروس رابمکد !

خانواده داماد قبل ازفرستادن‌عروس بحجله انگشتان اورابانخ بهم میبندند شوهر باید در حجله این نخها را از انگشتان عروس باز کرده صبح‌روز بعدجلوی چشم سایرین نخهارابهوا بیاندازد این علامت ، علامت‌آنست‌که عروس باکره ودست نخورده بوده‌است ولی اگر عروس‌باکره نباشد داماد نخها را از انگشتان دست اوبازکرده به‌انگشتان پاهای عروس می‌بندد وحق دارد ازخانواده عروس تقاضای‌غرامت کند. بعضی اوقات هم اگر عروس باکره بود و داماد رشته ای از همان‌نخ رابه‌علامت‌وفاداری ابدی به‌بن چندتار ازموی عروس می‌بندد وعروس مجبور است تاباآنمرد زندگی میکند آن‌نخ

به لبهای عروس عسل میمالند تا کام داماد شیرین شود

در قبیله :

«آیت‌هادیدو» عجیب ترین قبیله شمال آفریقا زنها با مردها حقوق مساوی دارند

بانو

در این سرزمین زیبا بزرگترین آرزوی زنان طلاق گرفتن است!

گفته‌های نغز درباره زن

* مرد زن را دوست دارد وزن خودش را !
شوپنهاور

*شیوهٔ زن همه جاشیوه زنی است .
استادشهریار

* مرد نثر آفرینش وزن شعر آن است.اگر زن نبود نوابغ جهان را چه کسی پرورش می‌داد؟
ناپلئون

*زن تنها موجودی است که واقعیت عشق‌راباتمام قلب‌میشناسد.
شیلر

* زن برهر کار قادر است او جراتمندانه تر از هر جنایتکاری می‌تواند جنایت‌کند!
دانونزیو

* درزندگانی خویش دربار زانو زدم یك بار برای پروردگار خود وبار دیگر برای معشوقم
شلی

* در دنیا تنها دو چیززیباست: زن وگل !
مالرب

* همیشه حق با زنان‌زیباست.
آلفرددوموسه

* بسراغ زنان می روی؟ شلاق را فراموش مکن !
نیچه

*مردان زنان را بعنوان وسیله دوست دارند نه بعنوان هدف!
لافونتن

* مرد دو چیز می‌طلبد بازی وخطر واز این روست که زن را بعنوان خطرناك ترین بازیچه انتخاب کرده است .
نیچه

* وقتی خدا خواست زن را خلق کند : هاله ماه ، نور آفتاب، اشك وانقلاب ، اهتزاز برگها ، استحکام‌پولاد،حجب خرگوش، نگاه‌میش،تموج‌افعی‌وهنربر، را جمع کرد واو را آفرید !
تاگور

* نخستین کسی که می‌تواند زن رابفریبد خود اوست !
لافونتن

* زیبائی زن را خدا و عشق باورا شیطان آفریده است .
هوگو

*زنان را دوست بدارید اما از شرشان بخداوند پناهنده شوید ووقتی با آنان روبرو شدیدوداع کنید وچون باد بگذرید .
کرنی

* زن مرد را با چشم خویش و مرد زن‌را باعقل خود می‌سنجد.
الکساندردوما (پسر)

*خانه بی زن قبرستان است .
بالزاك

* خداوند زن را برای سرگرمی مرد آفرید .
ولتر

*اگر زن در جهان نبود زندگی قدر و منزلتی نداشت .
آناتول‌فرانس

*سعادت حیات در کلمه زن نهفته است .
سنکویچ

*هرکس بتواند زنی‌را اداره کند می تواند ملتی را رهبری‌کند.
بالزاك

*زنان بخوبی مردان می توانند راز ها را حفظ کنند اما بیکدیگر می گویند تا در حفظ آن شریك باشند !
تولستوی

*زن مثل شراب گرم می کندو مثل یخ سرد !
داستایوسکی

*مرد برای آدم کشی وجنك آفریده شده است و ماشینی که این بلای خانمانسوز را مرتباهدیه می آورد وجود زن است !
نیچه

*زن از اشتباهات قشنك طبیعت است .
میلتون

*مرد در هر مرحله قوی‌است جز در برابر زن !
دشتی

*مشورت با زن مشورت با شیطان است .
ارنست رنان

تیمسار ریاست شهربانی کل کشور

بدینوسیله مراتب قدردانی و سپاسگزاری خود را ازسر کارسرهنك درمیشیان ریاست محترم کلانتری بخش ۲ و افسران لایق و زحمتکش این بخش و همچنین از زحمات سرپاسبان ۱فاضلی وسرپاسبان ۲توکل وقسمت آگاهی این کلانتری که بدون هیچ توقع ودرنهایت کاردانی در دستگیری سارق و تحویل اموال مسروقه اینجانب ابراز داشته واز آن تیمسار معظم استدعا دارم که بهر شکلی صلاح بدانند وسائل دلگرمی وتشویق این خدمتگذاران‌را که شب و نیمه شب درانجام وظیفه مقدس خود از بذل جان دریغ نمینمایند تشویق فرمایند .

آ ـ ۳۹۱۹ دکتر علی کنی

آگهی مزایده

شرکت سهامی نساجی ایران ۱۳۷۷۷۷٫۱۰ متر حریر خام‌موریانه زده و موش خورده پوسیده و ناقواره موجودی انبار کارخانه حریر بافی چالوس را طبق مشخصات مربوطه از طریق مزایده بفروش میرساند .

داوطلبان میتوانند همه روزه باستثنای ایام تعطیل و درساعات سرویس اداری بقسمت فروش شرکت (خیابان ثریا جنب بیمارستان نامداران شماره ۱۰۶) مراجعه و برك شرایط مزایده و مشخصات را مجانی دریافت و پیشنهادات خود را تاآخر وقت اداری روزشنبه نوزدهم خرداد ماه ۴۱ بدفتر شرکت تسلیم نمایند .الف ۲۵۵ ۱

۱ـ۲ آ ـ ۵۸۵۲ شرکت سهامی نساجی ایران

آگهی مناقصه حمل سرب شمش

شرکت سهامی کل معادن و ذوب فلزات ایران حمل پانصد تن سرب شمش از معدن نخلك به بندر پهلوی رابمناقصه میگذارد‌داوطلبین شرکت در مناقصه میتوانند برای دریافت برك شرائط و مشخصات و طرح قرار داد همه روزه در اوقات اداری و حداکثر تاآخر روزیکشنبه بیستم خرداد ماه ۴۱ (آخرین روز قبول پیشنهادات) بقسمت بازرگانی شرکت واقع درخیابان دانشکده جنب کاخ سازمان برنامه و یا در اصفهان بدفتر معدن خانه سرمه اصفهان مراجعه فرمائید .

ضمنا کلیه هزینه متعلقه مربوط به درج این آگهی بعهده برنده مناقصه خواهد بود و میزان سپرده شرکت در مناقصه مبلغ ۲۵۰۰ ریال است الف ۱۳۳۴

شرکت سهامی کل معادن و ذوب فلزات ایران

۱ـ۲ آ ـ ۵۵۷۶

صنایع کشور در خدمت مردم

عدم هم‌آهنگی در دستگاههای دولتی

باعث ضرر و اتلاف وقت کارخانجات میشود

بعلت درج جریان اجتماع بزرگ صاحبان صنایع و بازرگانان در صفحه اقتصادی، درج رپرتاژ مربوط به صنایع کشور و مشکلات آنها چند روزی بتاخیر افتاد از امروز درج این گزارش ها را دوباره شروع میکنیم.

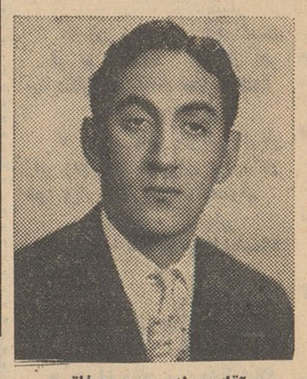

آقای مهندس محمود فاتح
مدیرعامل شرکت جهان چیت

محصولات کارخانه جهان چیت در میان منسوجات کشور ما توانسته است توجه مردم را بخود جلب‌نماید.

در این کارخانه که مدت کوتاهی از عمر آن میگذرد نیروی فکر و روش صحیح مدیریت اداره کارخانه و ورزیدگی کارگران و بخصوص «نوطلبی» مدیران آن همراه باقدرت بازوی کارگران محصولات زیبا و بدیعی را عرضه داشتند که ازانواع مشابه خارجی خود کوچکترین کم و کسری ندارد.

کارخانه جهان چیت در دو ـ کیلو متری کرج قرار دارد. قدرت تولید کارخانه در حدود یك میلیون و نیم متر انواع مختلف پارچه می باشد ولی قسمت چاپ و گل زنی و تکمیل و رنگریزی آن تقریبا سه‌برابر خود کارخانه میتواند فعالیت‌داشته باشد.

در کارخانه جهان چیت انواع پارچه‌های کودری، پرده‌ای، رومیزی رومبلی، فاستونی های نخ والیاف و چیت ساخته و پرداخته میشود.

یکی از مدیران کارخانه پیرامون مشکلات کار، کارخانه گفت: مهمترین مسئله و مشکل کار نبودن هم‌آهنگی در دستگاهها وموسسات دولتی است نبودن تمرکز در کارها باعث اتلاف وقت و مقداری ضرر مادی میشود برای حل یك مشکل ساده و کوچك باید سراغ دهها دائره و قسمت و شخص مختلف رفت و نامه ای رااز این اطاق بآن‌اطاق وا زاین کازیه بآن کازیه برد.

باید دولت برای رفع این مشکل چاره ای بیاندیشد و دستگاهی‌ایجاد نماید که تمام مسائل کارخانجات در آنجا مورد بررسی قرار گیرد و حل شود. موضوع دیگرروش کارخانجات دولتی در مقابل کارخانجات ملی‌است که‌در اینمورد هم باید راهها باهم تلفیق گردد و روشها روشن شود و طریقه ای عمل نشود که برای دولت یا موسسات خصوصی دچار اشکال وزیان نماید. همچنین از محصول نساجی و قیمت تمام شده آن آمارـ گیری بعمل آید. ضمنا دولت برای جلوگیری از فرسودگی کارخانجات باید موافقت کند تا کارخانه از پرداخت مالیات بردرآمد نسبت به مبلغی که صرف خرید ماشین آلات جدید برای تکمیل کار میشود معاف گردد. از این مسائل که بگذریم در کار سازمان بیمه های اجتماعی نیز باید تجدید نظری بعمل آید وترتیبی داده شود که این دستگاه بصورت یك دستگاه بی طرف بین کارگر و کار فرما عمل کند

موسس کارخانه جهان چیت آقای محمد صادق فاتح است که‌مدیران کارخانجات نساجی اورا بعنوان پدر نساجی ایران میشناسند زیرا وی سالها در این‌راه زحمت‌کشیده است آقای محمد صادق فاتح اکنون عهده‌دار ریاست هیئت مدیره شرکت جهان چیت میباشد.

اعضای هیئت مدیره این شرکت عبارتند از آقایان: محمد علی غضنفر و احمد فرهنگی که هرکدام دارای تحصیلات کافی و مطالعات زیادی در صنعت نساجی میباشند آقای مهندس محمود فاتح مدیرعامل شرکت جهان چیت است و آقای مهندس منوچهر خراسانی مدیریت فنی کارخانه چیت سازی جهان را عهده دار میباشند.

اتومبیلهای سواری‌ژن کرایه
اتولوکس
میدان فردوسی ۵ ـ ۴۴۶۰۵ ـ ۶۱۲۷۰
۱ـ۱۵ آ ـ ۵۶۹۲

اقتصادی اطلاعات

مذاکرات بازرگانی ایران

باهند و چکسلواکی و مجارستان آغاز میشود

امروز آقای انصاری معاون فنی وزارت بازرگانی بخبرنگار ما گفت پس‌از پایان مذاکرات بازرگانی‌ایران وشوروی وامضای موافقت‌نامه مبادلات سال ۱۳۴۱ دو کشور مذاکره با چند کشور دیگر آغاز خواهد شد. که عبارتست از هند و چك‌اسلواکی و مجارستان.

معاون فنی‌وزارت بازرگانی‌بعدگفت قرارداد بازرگانی ایران وهند بزودی بپایان میرسد. وما فعلا چند ماهی‌آن را تمدید میکنیم تا بعدا برای توسعه بیشتر بازرگانی دو کشور مذاکرات لازم آغاز شود.

معاون وزارت بازرگانی بعد گفت ایران از هند چای وادویه‌جات‌وبعضی کالاهای دیگرمیخرددودر مقابل‌خشکبار وآنقوزه وبعضی کالاهای دیگر به‌آن کشور میفروشد.ـ

روستائیان بفرشبافی گمارده میشوند

یکهزار کارگاه فرشبافی جدید در نقاط کشاورزی ایجاد میشود

* طرح شرکت فرش بعنوان طرح مشترك شرکت فرش وبانك کشاورزی پذیرفته شده واجرامیشود
* بانك کشاورزی اعتباراتی دراختیار شرکت فرش میگذارد تاوسایل ولوازم کار کارگاهها را تهیه کند

امروز آقای مهندس ارسنجانی رئیس هیئت مدیره و مدیر عامل شرکت‌سهامی‌فرش‌ایران بخبرنگار ما اظهار داشت: برای توسعه و تقویت صنعت فرش‌در کشور اخیرا مذاکراتی با نمایندگان بانك کشاورزی و وزارت کشاورزی بعمل آوردیم که تا بموجب آن بتوانیم با کمك این موسسات کار گاههای جدیدی در نقاطی که دارای‌شرکت تعاونی می باشد دایر نمائیم و روستائیان را به بافتن فرش تشویق کنیم.

رئیس هیئت مدیره شرکت‌فرش گفت «با اجرای این طرح امید میرود در حدود یکهزار کار گاه در نقاط مختلف کشور دایر نمائیم، البته در ابتداکار رااز میدان‌کوچك تری آغاز می کنیم تا در عمل‌مواجه با اشکال نشویم.»

آقای مهندس ارسنجانی افزود «بانك کشاورزی ووزارت کشاورزی از طرح های شرکت فرش استقبال زیادی کرده‌اند و بخصوص بانك کشاورزی حاضر شد که این طرح را بعنوان طرح مشترك شرکت‌فرش و بانك کشاورزی بمرحله اجرا در آورد.»

شرکت فرش برای آغاز کار این کار گاه‌ها از بانك کشاورزی اعتباراتی خواهد گرفت و سپس وسائل و لوازم کار و نقشه و کار شناسان فنی را در اختیار کارگاهها خواهد گذاشت.

باین ترتیب شرکت سهامی‌فرش ایران عاملیت فروش شرکت های تعاونی را بعهده خواهد گرفت ویا ممکن است‌در صورت توافق‌فرشهای این کار گاهها را راسا خریداری نماید. مدیر عامل شرکت فرش گفت «با اجرای طرح مزبور علاوه بر افزایش میزان تولید فرش در ایران کمك موثری بعده زیادی‌از روستائیان کشور خواهد گردید و بخصوص ترتیبی داده خواهد شد که از اوقات بیکاری کشاورزان استفاده شود.

صادرات درآمد حقیقی کشور را تشکیل میدهد

یکی از عوامل عدم پیشرفت صادرات رقابت داخلی صادر کنندگان است

باید بامذاکره باسایر کشورهای تولید کننده کالا های کشاورزی بوسیله یك قرار داد دسته‌جمعی قیمت کالاهای کشاورزی تثبیت شود وگرنه خطرتقلیل صادرات درهمه این کشور ها وجود خواهد داشت

هیئت مدیره بانك سپه درگزارش خود به مجمع عمومی بانك موضوع صادرات وعلل‌رکودرا موردبررسی‌قرار داده ونوشته است:

آنچه مربوط بسیاست بازرگانی است دولت فعلی بمحض تشکیل برای رفع مضیقه ارزی تصمیم گرفت که متجاوز از ۲۰۰ قلم کالاهای وارداتی را ممنوع سازد واین خود در حدود ۵۵ میلیون دلار هزینه‌های ارزی‌دولت را تقلیل میدهد. متاسفانه اقدام‌مثبتی درباره صادرات بعمل نیامد و فاصله بین واردات و صادرات کشور وسیعتر گردید. در سالهای اول پس از شهریور ۱۳۲۰ فاصله بین صادرات و واردات فقط یك دوم بود ولی بتدریج این فاصله وسعت یافت بطوریکه در سال ۱۳۳۹ تقریبا بیك پنجم بالا رفت. «بدون در نظر گرفتن واردات معافی»

این نکته بسیار اساسی را باید تذکر داد که صادرات اعم از مرئی و نامرئی درآمد حقیقی کشور راتشکیل میدهد، بعبارت دیگر اگر موازنهٔ حسابداری کشوری مثبت‌بود باقیماندهٔ آن درآمد واقعی کشور بشمار میرود متاسفانه عده‌ای از مطلعین صادرات نفت‌را درآمد صادراتی قلمداد میکنند وبهمین دلیل حفره عمیق بین واردات وصادرات اهمیت واقعی خود را درنظر آنها از دست میدهد در صورتیکه در آمد نفت در حقیقت سرمایه‌ایست که نیاکان برای ما باقی گذارده‌اند واگر این سرمایه بفعالیتهائی اختصاص‌داده نشود که بطور مستمر درآمدی حاصل کند واین درآمد جانشین سرمایه از دست رفته نگردد طولی نخواهد کشید که این سرمایه مثل تمام سرمایه‌ها بتدریج از بین میرودمضافا اینکه‌اگر ما باین درآمد اتکا کنیم اگر روزی بهر دلیل که میخواهد باشد تقلیلی در میزان آن داده شد و یا اصولا استحصال آن‌غیر ممکن گردیدارکان اقتصاد کشور به تزلزل خواهد افتاد.

برای اینکه بتوانیم صدور کالا را تشویق کنیم باید بعلل وجهاتی که موجبات نکث ویاعدم پیشرفت‌آن‌است واقف شویم. اصولا صادرات‌ما جزفرش وخاویار بقیه مواد خام کشاورزی‌مثل خشکبارـ کتیراـ پنبه وپشم است که بعضی معایب مشترك بین آنها وبعضی دیگر مربوط بهر یك از آنهاست.

یکی ازعوامل عدم پیشرفت‌صادرات ما رقابت صادر کنندگان ما درداخل کشور است متاسفانه صادرکنندگان متشکل نیستند وبهمین دلیل برای خرید وصدور آن بایکدیگر رقابت میکنند نتیجه رقابت این است که‌اولا قیمت آنرا در داخله بالا میبرندوثانیا مراقبتی در جور بودن ونظافت‌آن برای صدور بخرج نمیدهند وثانیا هیچیك‌از قواعد ومقررات استاندارد بین‌المللی را رعایت نمیکنند. برای رفع مجموع این معایب میبایستی صادر کنندگان را بطبقات مختلف تقسیم کردو برای‌هر یك از این طبقات اتحادیه‌ای بوجود آورد برای اینکه‌این اتحادیه‌هابتوانند منشاء اثر واقع شوند بایستی حق و وظیفه‌ای برای آنها قائل گردید حق از این جهت که هیچ صادر کنندهٔ انفرادی نتواند از مزایا وارجحیتهائی که‌دولت‌برای اتحادیه میشناسداستفاده کند وظیفه از این حیث که اتحادیه مکلف باشد از دستورات دولت درباره استاندارد وجور بودن‌بسته‌بندی‌وسایر اصولی که نتیجه آنها تشویق‌صادرات وپیدا کردن بازار فروش است تبعیت نماید خوشبختانه همانطوریکه‌این‌بانك در گزارشهای قبلی‌خود پیشنهاد کرده بود در بهمن ماه سال جاری دولت به فکر ایجاد اتحادیه صادر کنندگان افتاد وآئین نامه‌هائی برای آن تدوین کرد وبنظر می‌آید که این آئین‌نامه از هر جهت منافع صادرات کشور را ملحوظ قرار داده است معهذا تذکار وتکرار این نکته‌لازم‌است که‌اگرعضویت صادر کنندگان در اینگونه اتحادیه‌ها اختیاری‌باشد اقدام‌دولت بهدف‌مطلوب نخواهد رسید زیرا باز هم رقابتهای سابق برقرار خواهد ماند.

از طرف دیگر برای رفع نگرانی خاطرتولید کنندگان‌موادخام کشاورزی باید به تثبیت قیمت آن به پردازیم منتهی این اقدام را باید با تشریك مساعی سایر ملل تولید کننده انجام دهیم والا ثبات وتوسعه بازار مشترك که قسمتی از اروپا را بروی صادرات ما خواهد بست وازطرف دیگررقابتهای بین دول تولید کننده محصولات کشاورزی قیمت آنرا حتی زائد بر هزینه تولید تنزل خواهد داد. بایدبا مذاکره با سایر کشورهای تولیدـ کننده که قسمت اعظم آن آسیائی هستند یك قرارداد جمعی درباره‌تثبیت قیمت کالاهای فلاحتی ومواد خام‌منعقد سازیم تا بتوانیم در مقابل اقدامات کشورهای وارد کننده این محصولات مقاومت کنیم والا خطرتقلیل صادرات درتمام این کشورها تعمیم‌خواهدیافت.

کشتی‌ها

*کشتی «دسنا» شوروی روز ۵ خرداد پس‌از بارگیری ۳۵۰ تن سنك سرب از بندر پهلوی بمقصد باکو عزیمت کرد.

*کشتی «تنگستان» انگلیسی برای تخلیه ۲۰۸ تن کالای تجارتی روز ۵ خرداد به بندر عباس وارد شد.

*کشتی «کنکوردیا فجورد» بمنظور بارگیری ۱۰۰ تن چوب شیرین بیان روز هفتم خرداد به بندر بوشهر وارد شد.

*کشتی «روتن‌فلس» آلمانی روز ۵ خرداد ماه پس از تخلیهٔ کالای خود از بندر بوشهر به مقصد کویت عزیمت کرد.

*کشتی «روتن‌فلس» آلمانی برای تخلیهٔ ۲۵۰ تن کالای تجارتی روز ۵ خرداد به بندر بوشهر وارد وپس‌از تخلیهٔ کالای خود همان روز بمقصد کویت عزیمت کرد.

ارز

دولار امریکا نقد	۸۲
دولار حواله پستی	۸۲
پوندانگلیسی‌نقد (لیره)	۲۳۷
پوند حواله پستی	۲۳۳
مارك آلمان نقد	۲۰٫۶۰
مارك حواله پستی	۲۰٫۵۰
فرانك سوئیس نقد	۱۹٫۵۰
فرانك سوئیس حواله	۱۹٫۲۵
هزار لیر ایتالیا نقد	۱۳۳
هزار لیر ایتالیا حواله	۱۳۱
فرانك فرانسه نقد	۱۶٫۶۰
فرانك فرانسه حواله	۱۶٫۵۰
لیره ترك اسکناس بزرگ	۶٫۷۵
لیره ترك کوچك	۶٫۵۰
روپیه پاکستان نقد	۱۱
روپیه پاکستان حواله	۱۰٫۵۰
روپیه هندوستان نقد	۱۲
روپیه هندوستان حواله	۱۲٫۵۰

تلفن مستقیم قسمت اقتصادی ۳۰۴۵۹۱

شن و ماسه شسته
(طبق اصول فنی)
خلیج مرکزی ـ خیابان ثبت شماره ۹
تلفن ۳۰۴۳۷۴ ـ ۳۲۲۹۵

LEPAGE'S لپاژ
هرچیز را با «لپاژ» بچسبانید

ASIACO
HAMBURG 11
HOLZBRUCKE 2
صادرکننده هرنوع کارخانجات وماشین‌آلات ودستگاههای تولیدی واجناس تجارتی با تسهیلات قابل توجه برای ایران میباشد.
مکاتبات فارسی ـ انگلیسی ـ آلمانی
۱ـ۲۰

شرکت رنگ سازی ایران
بشما مشتریان عزیز نوید میدهد
فرآورده‌های شرکت رنگسازی ایران که متکی به
۲۲ سال تجربه وتلاش برای توسعه وپیشرفت صنعت رنك درایران است. با کوشش و مجاهدت کارگران و مهندسین‌ایرانی بااستفاده ازآخرین تحقیقات علمی‌و فنی موفق شده دهها نوع رنك محصول‌ایران برای همه رشته‌های صنعت فراهم کرده و بهموطنان خود تقدیم نماید.
انواع مختلف رنگهای شرکت‌رنگسازی‌ایران بشرح زیر دراختیار شماست:
۱ـ رنك سنتولاك بهترین‌و عالیترین‌رنك‌مخصوص‌اتومبیل وانواع وسائط نقلیه
۲ـ رنك مخصوص برای گرم سوزها
۳ـ رنك مخصوص برای استخر
۴ـ رنك مخصوص برای زیبائی منازل وساختمانها
۵ـ رنگهای ضد زنك
۶ـ رنگهای چکشی
۷ـ رنگهای ترافیك برای خط‌کشی خیابانها وعبورومرور
۸ـ رنگهای موجی
۹ـ رنگهای لعابی برای نمای دیوار.
خیابان ناصرخسرو تلفن ۳۰۲۳۱۸ـ ۳۰۱۱۷
تلفن کارخانه ۸۱۲۵۲ـ ۸۶۸۱۶
طوطی نو

آگهی قبول تقاضای وام

شعبه مرکزی بانك رهنی ایران از تاریخ شانزدهم خرداد ماه‌جاری بمنظور پرداخت‌وام جهت تکمیل ساختمان خانه‌های نیمه تمام ویاترمیم وتعمیرات ضروری خانه های مسکونی برابر مقررات تقاضا میپذیرد.

از متقاضیان محترم خواهشمند است از تاریخ مزبور با در دست داشتن سند مالکیت و شناسنامه به‌اداره اعتبارات مراجعه فرمایند.

الف ۱۲۵۲ بانك رهنی ایران
۱ـ۲ آ ـ ۵۸۴۸

آگهی دعوت مجمع عمومی

مجمع عمومی عادی سالیانه بانك تجارتی ایران و هلند روزیکشنبه ۲۷ خرداد ۱۳۴۱ ساعت پنج بعد ازظهر درعمارت بانك تشکیل میشود. ازکلیه سهامداران محترم دعوت‌میشود درجلسه مزبور شرکت فرمایند.

دستور جلسه عبارت خواهد بود:
۱ـ قرائت گزارش هیئت مدیره وبازرسان.
۲ـ تصویب ترازنامه و حساب سود وزیان سال ۱۳۴۰
۳ـ انتخاب اعضاء هیئت مدیره و بازرسان.

بانك تجارتی ایران و هلند
آ ـ ۳۸۷۳

آگهی دعوت مجمع عمومی

برحسب تصویب هیئت مدیره مجمع عمومی عادی شرکت سهامی ساسان در تاریخ یکشنبه ۲۰ (بیستم) خرداد ماه ۱۳۴۱ ساعت ۱۰صبح در محل شرکت تشکیل میشود از دارندگان سهام دعوت میشود درروز وساعت مقرر در مجمع مزبور حضور بهمرسانند.

دستور جلسه
انتخاب هیئت مدیره و بازرسان

آ ـ ۳۹۰۵ هیئت مدیره شرکت سهامی ساسان

شرکت زندگی نو ـ فرشتاباد شماره ۲۱
Outdoor Living
بهترین مبل باغ

آگهی رسمی

مجمع عمومی عادی سالیانه شرکت سهامی بار سهامی در ساعت۵ بعداز ظهر روز چهارشنبه ۳۰خرداد درمحل شرکت تشکیل می گردد از صاحبان سهام تقاضا می شود در روزوساعت تعیین شده حضور بهمرسانند.

دستور جلسه
۱ـاستماع گزارش هیئت مدیره
۲ـ تصویب ترازنامه سال قبل
۳ـشور در خط مشی آتی‌شرکت
۴ـانتخا ب‌یکنفر بازرس

هیئت مدیره شرکت بار سهامی

خریداریم
هرنوع اتومبیل وماشین های: راهسازی ـ کشاورزی ـ برق ـ آبیاری کادکودهٔ شمارا خریداریم.
فروشگاه بزرگ اتومبیل وتراکتور: خیابان تهران نو ۳۶۰

کولرهای بزرگ
مارك آمریکن استاندارد
برای خنك کردن:
سالن‌ها ـ رستوران ها
سوپرمارکت‌ها ـ شرکتها
و فروشگاههای بزرگ
RADCO رادکو
با قدرت ۲ تن سرما ـ مقدار هوا ۱۲۸۰ متر مکعب در ساعت
با قدرت ۳ تن سرما ـ مقدار هوا ۱۵۰۰ متر مکعب در ساعت
با قدرت ۴ تن سرما ـ مقدار هوا ۱۸۵۰ متر مکعب در ساعت
وباشرایط مناسب به‌فروش میرسد.
نماینده انحصاری و مرکز فروش
شرکت سهامی رادکو
American-Standard PRODUCTS
خیابان شمیران شماره ۵۹۳ تلفن ۷۲۱۴۱ـ ۷۲۱۴۲
آ ـ ۵۱۲۲ گردونه

از : دکتر پریور

لکنت زبان چگونه پیدا میشود

وراه درمان آن چیست؟

معمولا کودکان روزهای‌اول که زبان باز میکنند لکنت زبان مخصوصی دارند ودر حرف‌زدن تردید میکنند ولی این‌نوع‌لکنت زبان و گفتگوی بیماری نیست وخود بتدریج با فرا گرفتن کلمات زیاد ترروبه بهبودمیرود ولی آنچه را که بنام لکنت‌زبان واقعی باید نام گذاشت لکنت زبانی است که در سنین بالاتر یعنی دردوران مدرسه و ٦تا ۱۰ سالگی پیدا میشود و کودك را آزار میرساند .

کودکی ٦ـ۷ساله را در نظر آورید که هنگام سخن گفتن سرخ وکبود میشود و باجدیت کامل سعی میکند مطلب‌خودرا بفهماند و حرفش را بزند ولی کلامی از دهانش خارج نمیشودو کم‌کم از حال خود عصبانی می شود و بکلی از گفتار باز می ماند .

کودك دیگر هنگام حرف‌زدن کلمات را ادا میکند ولی روی بعضی کلمات فشار بیشتری می آورد و بعضی سیلاب هارا نمی تواند براحتی ادا کند واین‌هر دو حال برای کودك آزاررسان است .

لکنت زبان در پسران پیش‌از دخترانست در سنین مدرسه معمولا فراوانتراست ولی گاهی دیده شده است که درسنین بالا تر یعنی ۱٦ ـ۱۷ سالگی‌نیز پیدا میشود .

عصبانیت ـ ترس ـ وحشت وغم واندوه ممکنست لکنت زبان را شدت دهند و بعکس خشم و غضب موقتا سبب از بین رفتن آن میشود بقسمی که گوئی کودك لکنت زبانش را فراموش میکند .

خواندن یك تصنیف دلخواه ویا باز گو کردن یك شعر یاقصه مورد نظر موقتا بلکنت زبان را از یاد میبرد ولی در همین حال اگر کودك را عصبانی کند یا کلامش را قطع کند دوباره‌پیدا میشود .

آیا لکنت زبان ارثی‌است

خیلی هاتصور میکنند که لکنت زبان ارثی است یعنی از مادر و پدری که یکی یا هردو لکنت زبان دارند کودکی که این عارضه را دارد بوجود می آید در صورتیکه این طوریست واگر واقعا کودکی را که از والدین الکن بوجود آمده از همان بدوتولد ازآنها جداسازیم ودر محیط مناسب بزرك کنیم بهیچوجه الکن نخواهد بود و اگر تحت نظر والدینش گاهی لکنت زبان داشته فقط بعلت تقلیدی بوده است که از آنها میکرده وبزودی‌در اثر ممارست برطرف خواهد شد بعضی‌تصور کرده که کودکان الکن عارضه مخصوص در مغز دارند که‌بدان دلیل گرفتار لکنت زبان هستند در صورتیکه این مطلب نیزبه هیچوجه صحت نداردچه‌در این صورت لازم می آید که‌کودك الکن در تمام مدت عمر با این عارضه باقی بماند در صورتیکه اینطور نیست و کودکان الکن معمو لا در سنین رشد و بلوغ که وارد دوره جدید زندگی‌می شوند بتدریج روبه‌بهبود میروند

درمان لکنت زبان

درمان لکنت‌زبان درکودکان وبزرگسالان باهم قدری تفاوت دارد و بدین معنی که کودك الکن را فقط باتدبیر معلم پر حوصله و تعلیم متوالی میتوان‌دو باره کلام کلام سخن آموخت ودراینحال مادر و پدر نیزبعنوان کمك در تعلیم کودك اقدام خواهند کرد و بدون اینکه به خاطر کودك بیاورند که لکنت زبا ن‌دارد روز وشب صرف‌وقت میکنند و کلام صحیح را باومی آموزندو مسلما در دوران‌درمان باید احساسات شدید محبت نسبت بکودك ابراز داشت واز هر گونه تماس عصبانیت‌یانزاع لفظی وامثال آن‌پرهیز کرد . در اشخاص بزرك درمان قدری از این‌مشکلتراست چه علاوه‌بر جلب اعتماد و درمان لفظی باید دقت کرد که شخص الکن‌چون طرز درست نفس کشیدن رانمی داند و پس از ابراز هر کلمه نفسش را بیهوده حبس میکند و خود را آزار میدهد او را به تنفس صحیح و عمیق واداشت‌و باشماره های ملایم‌و پشت‌سرهم تنفس ناکافی و بیجارا بصورت عادی و صحیح در آوردو دراین حال آموختن اشعارو حفظ‌کردن شعرها وامثال گوناگون‌ووادار کردن بیماربه‌سخنرانی باصدای بلند در خلوت کمك موثری به درمان میکند .

البته قبل از هر چیز لازمست یقین کنیم که شخص الکن گرفتار عوارض اضافی از نوع دیگریست که در مان لازم‌داشته باشد و برای آزمایش او کافی است یك صفحه کتاب را جلوی او گذاشت واو را وادار کرد یکبار خیلی تند و یکبار خیلی آهسته بخواند تا میزان لکنت زبانش معلوم شود ولی از آن کلمات مختلف‌راجدا جدا تکرار کند که اگر لکنت زبان در حرف یاکلمه مخصوص است دانسته شود و بالاخره‌مقاله یا مطلبی را با بستن کامل گوشهایش باصدای بلندبخواند تامعلوم شود عارضه درراه‌شنوائی خودش در کار نباشد .

قبل از هر چیز باید دقت کرد لکنت زبان بعلت ترس و وحشت و یا ناراحتی های‌روحی آنی ایجاد نشده باشد که در اینحال مسلما درمان روحی‌لازم دارد وروان شناس بامعاینه و رسیدگی خود ریشه ناراحتی‌را کشف وآنرا از بین خواهدبرد.

در مرحله دوم باید در نظر گرفت که در اغلب کودکان الکن اختلالی در اعصاب نباتی بدن موجود است که با دقت در احوال کودك وآزمایشات مخصوص آنرامیتوان یافت‌مثلا کودکی که علت لکنت زبانش بروز حمله های تنك نفس است بادرمان آن رو به بهبودی‌رودو کودك دیگر که‌گرفتار عوارض سوء هاضمه است بادرمان آن لکنت‌زبانش خوب میشودبتجربه ثابت شده‌است که لااقل نصف کودکانیکه لکنت زبان دارند گرفتار اختلال مخصوص در اعصاب نباتی هستند و بادرمان آن عارضه لکنت زبان نیز روبه بهبود میرود . طول مدت‌درمان وآموختن کلمات معمولا ۳۰ـ ٤۰روز طول میکشد ودر این مدت هم پزشك و هم بیمار باید حوصله داشته باشند ودرمان‌را تعقیب کنند .

قبول داوطلب برای تکمیل کادر رانندگی

اداره حمل و نقل ارتش برای تکمیل کادر رانندگی واحدهای ارتش تعداد ٦۰ نفر داوطلب با شرایط زیرا استخدام مینماید .

۱ـتابعیت‌دولت شاهنشاهی‌ایران.

۲ـ دارا بودن حداقل گواهی‌نامه رسمی‌شش‌ساله ابتدائی(داوطلبانیکه مدارك علمی آنها بالا تر از شش ساله ابتدائی باشد در صورت تساوی شرایط برسایر داوطلبان‌حق تقدم خواهند داشت)

۳ـسن کمتر از ۱۸سال تمام بیشتر از ۲۵ سال تمام نباشد .

٤ـنداشتن پیشینه بد واعتیادات مضره .

٥ـداشتن سلامتی و تناسب‌اندام واستعداد کامل مزاج طبق گواهی پزشکان ارتش .

٦ـدادن تعهد ۱۱سال خدمت‌درحق ارتش با معرفی ضامن معتبر

۷ـداوطلبین‌در صورت‌حائزشرایط بودن بادرجه سربازپیمانی استخدام کلیه احتیاجات آنان از حیث‌منزل‌ـ ودر تمام‌مدت تحصیلی‌در آموزشگاه غذاـ پوشاك و لوازم تحصیل بعهده ارتش بوده وماهیانه یکهزار ریال کمك تحصیلی دریافت خواهندنمود.

۸ـدانش آموزان پس از ٦ ماه خدمت آموزشگاه واخذ گواهی نامه رانندگی بدرجه سرباز یکمی پیمانی نائل واز حقوق ومزایای آن‌استفاده خواهند نمود.

۹ـداوطلبانیکه خدمت زیر پرچم را انجام داده و یا سابقه رانندگی داشته‌باشند و همچنین اولاد افسران ودرجه داران در صورت دارا بودن کلیه شرایط نسبت به سایرداوطلبان حق تقدم خواهند داشت .

۱۰ـداوطلبین بادر دست داشتن مدارك لازم بشرح زیر ازیکم‌خرداد ماه سال جاری هر روز بغیر از روز های تعطیل از ساعت ۸ صبح الی۱۲ به‌دایره آموزش اداره حمل ونقل ارتش واقع در عباس آباد مراجعه نمایند اصل شناسنامه با عکس٦ برك رونوشت شناسنامه ـ برك‌عدم سوء پیشینه ـ عکس ٤×٦ـ ۱۲ قطعه اصل گواهی نامه رسمی‌شش ساله ابتدائی ومدارك تحصیلی‌بالاتر.

۱۱ـداوطلبین پس از خاتمه دوره آموزشگاه در صورت موفقیت‌بدرجه گروهبانسومی نائل وترفیعات بعدی آنان مطابق قانون ترفیعات‌ارتش خواهد بود .

رئیس اداره حمل و نقل ارتش ـ سرلشکر کاتوزیان

شماره پنجم کتاب جیبی دختران و پسران در ۲٦۸ صفحه ۲۰ ریال ـ در سراسر کشور منتشر شد

خوشبخت کیست؟

کارخانه‌های صنعتی آزمایش تقدیم میکند

هم‌میهنان عزیز ... استقبال و تشویق روز افزون شما از محصولات آزمایش مورد تشکر وسپاس کارکنان کارخانه‌های صنعتی آزمایش است و افتخاردارند که در بهار امسال چهارمدل از بهترین آبگرمکنهای دنیارا تقدیم هم‌میهنان

برای برتری آبگرمکنهای آزمایش همین کافیست که

شرکت سهامی بیمه ایران برای مدت پنج سال آبگرمکنهای آزمایش رادر مقابل انفجار وآتش سوزی بیمه کرده است

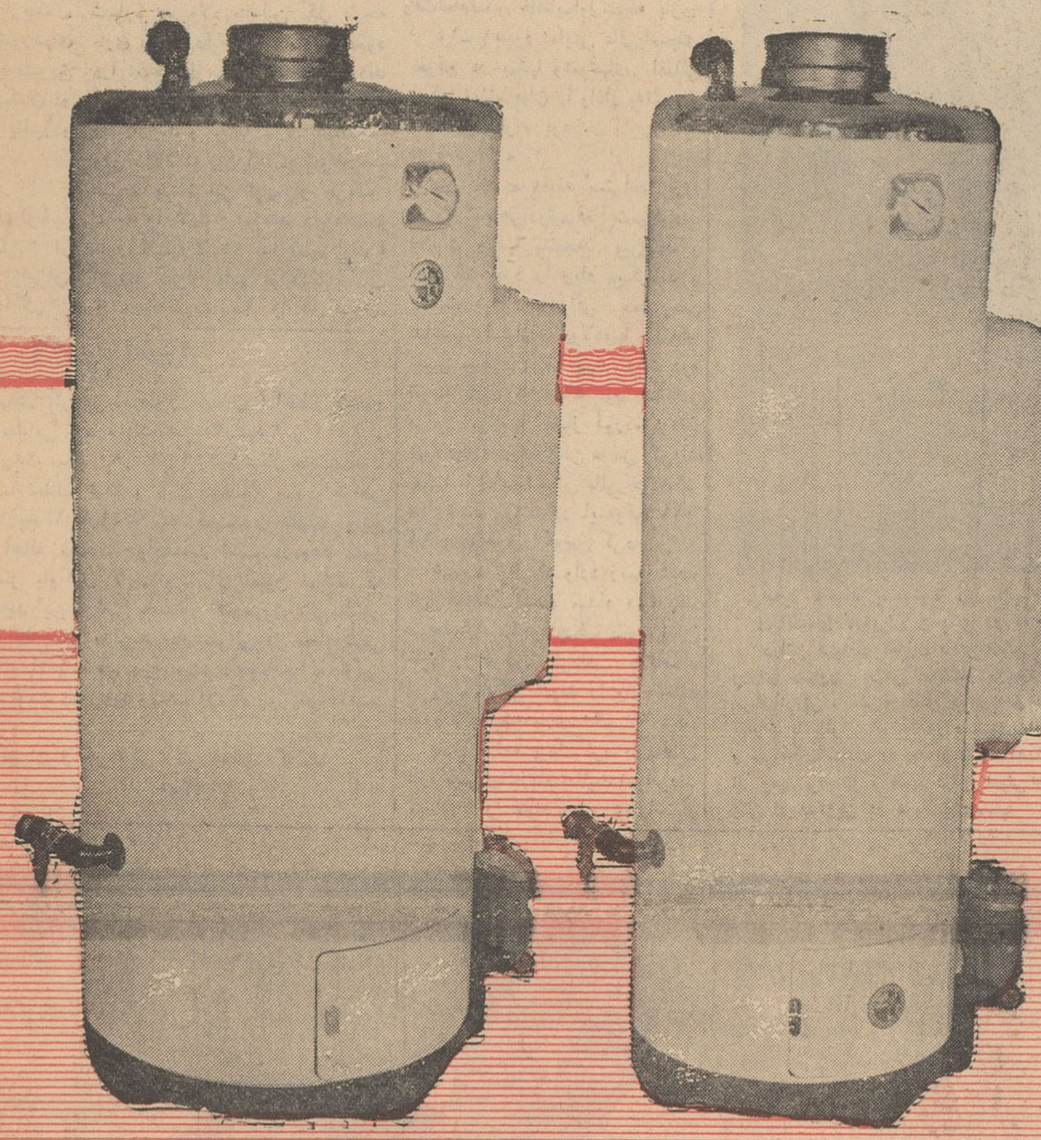

مدل ۳۱ - ۳۰ گالنی گرد

مدل ۳۱ - ۴۰ گالنی گرد

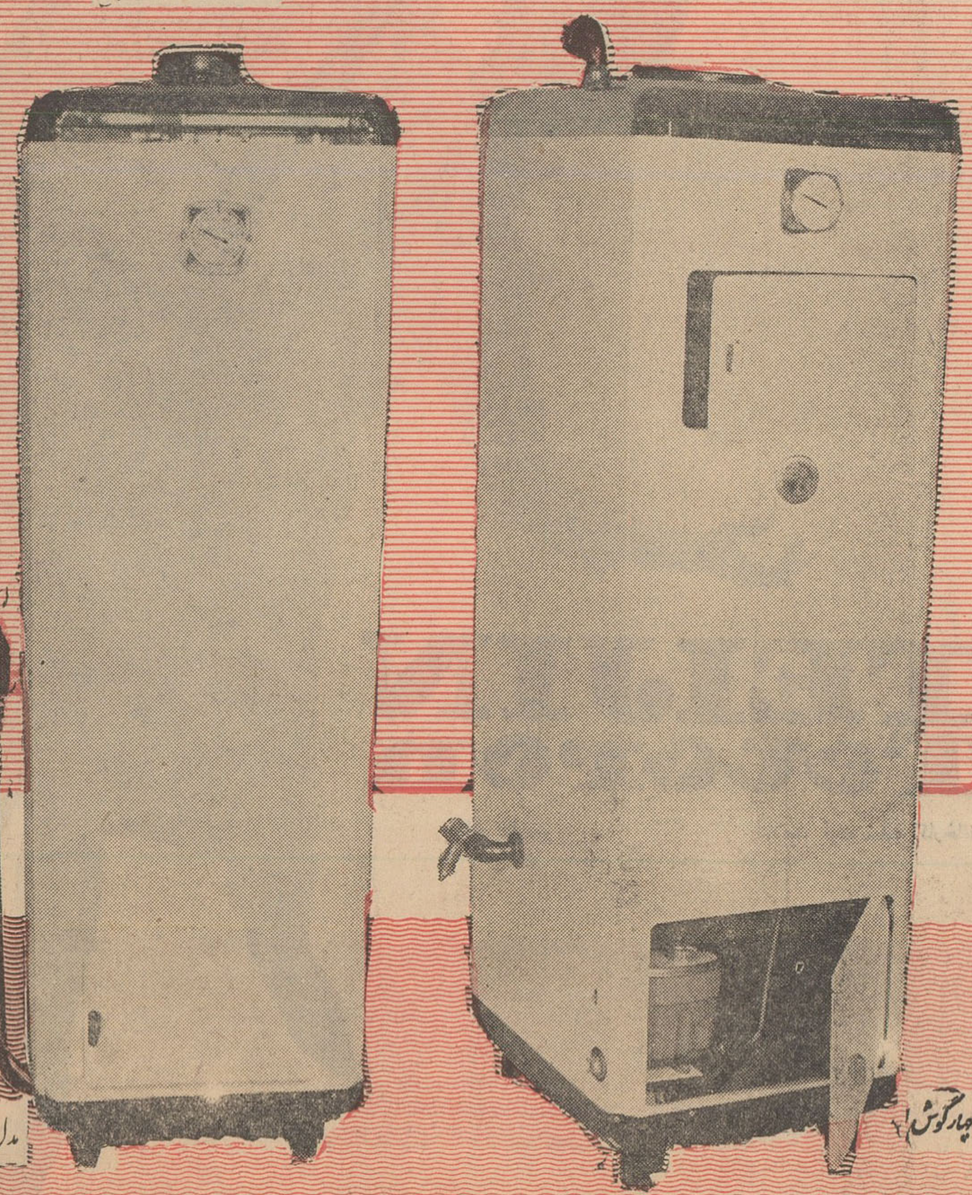

مدل ۱۱ - ۳۰ گالنی چهارگوش

مدل ۴۱ - ۳۵ گالنی چهارگوش گازی

گام

لطفا در موقع خرید آبگرمکن آزمایش بیمه نامه آنرا مطالبه فرمائید

در چهارمین مسابقه بسکتبال بین تیم‌چك‌اسلواکی و پولاد قهرمان دوم‌باشگاه‌های تهران :

چك ۱۰۱ - ۴۰ـ بر پولاد پیروز شد

بعدازظهر امروزچکها باتیم‌دارائی قهرمان اول باشگاههای تهران مسابقه میدهند

ساعت هشت‌و نیم بعد ازظهر دیروز چهارمین مسابقه تیم بسکتبال چك‌اسلواکی باتیم بسکتبال پولاد قهرمام دوم باشگاههای تهران‌در حضور عده‌ای از اهالی چك‌اسلواکی مقیم‌تهران و شخصیتهای ورزشی کشور د رسالن محمد رضا شاه پهلوی انجام و بانتیجه ۴۰ـ ۱۰۱ بنفع تیم چك‌اسلواکی خاتمه یافت

ورود به سالن

ساعت هفت‌و ربع بعداز ظهر بازیکنان چك‌اسلواکی باپیراهن‌و شورتهای سفید نوار آبی وبازیکنان پولاد باپیراهنهای قرمز وشورتهای آبی وارد زمین شدند ومورد تشویق قرارگرفتند دراینموقع بازیکنان دو تیم معرفی شدند سپس هدایائی‌ردو بدل شد .

شروع مسابقه

درساعت هفت‌و نیم بعد ازظهر مسابقه بداوری آقایان هگر از چك‌اسلواکی و شریف‌زاده ازایران ووقت‌نگهداری آقای‌هوشنك آگهیان آغاز گردید .

توپ بهوا انداخته شد شماره ۱۴ تیم چك‌اسلواکی بازدن ضربه‌بتوپ درهوا توپ رادراختیار بازیکنان‌تیم خود قرار داد دراینموقع از طرف پولادیها «فول» دوشوت پرتاب شد و فقط یکی‌از آنهاوارد حلقه گردید بلافاصله پس‌از چند ثانیه نتیجه بازی سه به هیچ شد بازی ادامه یداکرد بازیکنان پولاد کنترل بازی خود را از دست داده بودند نتیجه بازی ۰ـ۸ بود که دراینموقع شماره ده پولاد بااولین گل نتیجه بازی را در دقیقه چهارم ۲ـ۸ نمود دراینموقع بازیکنان چك فول‌نمودند ازدو پرتاب توپ یکی از آنهاحلقه راگذرانید و نتیجه بازی ۳ـ۸ شد ولی بلافاصله چکها با دو شوت‌پشت سرهم و گرفتن توپ از حریف نتیجه را ۳ـ۱۵ نمودند دقیقه‌هشتم بازی نتیجه ۵ـ۲۵ بود «تایم اوت» گرفته پس‌از تایم او ت‌بازیکنان چك که شوت دیگر را گل کردند.

ونتیجه بازی ۶ـ۲۹ شده‌بود بازی ادامه پیدا کرد امتیازات بتندی تغییر میکرد و نتیجه بازی ۸ـ۳۵ شدو دقیقه چهارم ۸ـ۳۹ شده‌بودند

دقیقه پانزدهم شماره های ۵و ۶ پولاد وارد زمین شدند وبجای آنها ۱۱ـ۹ زمین راترك کردند پولادیها زیاد فعالیت میکردند ولی‌نتیجه‌ای نمیگرفتند زیرا درمقابل چکها دیگر فرصتی بدست نمی‌آوردند نتیجه بازی ۸ـ۴۳ بود شماره پنج پولادکه وارد زمین شده بود فعالیت غیر قابل انتظاری داشت ولی چکها تمام هیجان اورا خنثی‌مینمودند دقایق آخ رنتیجه ۱۲ـ ۴۹ شده‌بود وقت‌تمام‌شدو هافتایم‌اول‌نتیجه بازی ۱۴ـ ۵۱بود نمایش عالی‌پاسهای بموقع در پیلها وشوتهای اغفالی چکها تماشاچیان را وادار به‌تشویق وتحسین نموده بود .

دوره دوم

پس از ده دقیقه استراحت‌بازی شروع شد هر دوتیم فعالیت‌میکردند فعالیت چکها بنتیجه میرسید و امتیازات خود را زیاد میکردند و فعالیت «پولادیها» اثر محسوسی نداشت وامتیازات پولادیها بکندی تغییر میکرد دقیقه چهارم وقت دوم نتیجه بازی ۱۸ ـ۵۹ بود چکهادو برابر ایرانیها امتیاز آورده بودند «پولادیها» دو بازیکن عوض کردند چکها با ادامه نمایش عالی خود۱۸ـ ۶۵ شده بودند در اینموقع ۱۱با ۱۴ جای خود را عوض کرد .

شماره ۱۴ که وارد زمین شده بود هیجانی نشان میداد دقیقه‌دهم نتیجه ۱۸ـ۶۷بود چکها پنج‌بازیکن خود را عوض کردند بلافاصله ایرانیها اولین شوت را وارد حلقه نمودند ونتیجه بازی ۲۰ـ ۶۷ شد.

بازی ادامه پیدا کرد بازیکنان تازه نفس چك‌زیاد فعالیت نمیکردند میدان را تااندازه‌ای دراختیار پولادیها گذاشته بودند ولی باتمام این جهات نمایش‌عالی بسکتبال‌این تیم امتیازات را جلو میبرد دقیقه پانزدهم دوره دوم بازی ،نتیجه ۲۸ـ ۸۲ بود در اینموقع تیم چك دوباره بازیکنان خود را عوض نمود بازی ادامه پیدا کرد.

پنجدقیقه آخر بازی نمایش بهترین بازیکنان تیم چك تماشاچیان را سرگرم کرده‌بودولی امتیازات به نسبت دو بریك و سه بر یك جلو میرفت دوره دوم مسابقه نیز خاتمه یافت و تابلو امتیازات۴۰ ۱۰۱نشان میداد .

پنجمین مسابقه

ساعت هفت و نیم بعداز ظهر امروز پنجمین مسابقه بین تیمهای چك‌اسلواکی قهرمان سوم جهان ، دوم اروپا و تیم بسکتبال دارائی قهرمان اول تهران در سالن محمد رضا شاه پهلوی انجام میشود .

جشن روزملی افغانستان

شب گذشته بمناسبت روز ملی‌افغانستان ، ضیافتی بشام از طرف آقای محمد عثمان امیر سفیر کبیر افغانستان درایران و بانو در منزل شخصی وی ترتیب داده شد .

دراین ضیافت آقایان دکتر امینی نخست وزیر ، علاء وزیر دربار شاهنشاهی ، هادی اشتری وزوالفقاری وزرای مشاور ، دکتر آموزگار وزیر دارائی خسروانی وزیر کار ، دکتر عبده استاد دانشگاه ، چند تن از امرای ارتش ، سفرای کبار کشور های خارجی مقیم تهران ، شخصیتهای مملکتی دیپلماتها و گروهی ازروزنامه نگاران با بانوانشان حضور داشتند .از طرف سفیر کبیر افغانستان وبانوپذیرائی گرمی از مدعوین بعمل آمد و ضیافت تاساعت نه بعد از ظهرادامه داشت . **در عکس بالا از چپ براست ، آقای دکتر امینی نخست‌وزیر ، بانوامینی ، آقای محمدعثمان امیر سفیر کبیر افغانستان و یکی از مدعوین در ضیافت دیشب**

آگهی اخطار

بدینوسیله به‌آقای مهدی کرملی (مجهول المکان) اخطار میشود که‌طبق پیش آگهی های مالیاتی شماره ۸۸۲۹ـ ۳۰ر۷ر۲۵ و ۸۸۳۰ ـ ۳۰ر۷ر۲۵ و۲۰۲۶ ـ۱۸ر۲ر۲۸ مبلغ ۲۰ر۲۷۰ر۲۶۶ر۱ ریال بابت‌مالیات سالهای ۲۳و۲۴و ۲۵ ازشما مطالبه شده و چون موضوع موردواخواهی شما بوده پرونده امر درتاریخ ۱ر۳ر۱۳۴۱ به کمیسیون مالیاتی واقع درطبقه دوم کاخ دارائی احاله میشود خواهشمند است درموعد مقرر شخصا در کمیسیون حاضر یاوکیل ثابت‌الوکاله‌ای تعیین نمائید که پاعتراض شما رسیدگی نماید این آگهی بدستور کمیسیون عالی‌مالیاتی وباستناد ماده (۱۰۰) آئین دادرسی مدنی سه‌بار متوالی در مجله‌رسمی وروزنامه اطلاعات هربار بفاصله یك ماه درج میشود وچنانچه بعدازاین مدت ابلاغی لازم باشد یك نوبت دروزنامه ومدت آن ده روز خواهدبود.

الف ۶۴۵

مدیرکل وصول تهران و حومه ـ دکتر محمود کاشفی

۱ـ۳ آ ـ۲۹۵۲

Emi

امی

شاهکار صنعت بادبزن سازی و افتخار صنایع هلند

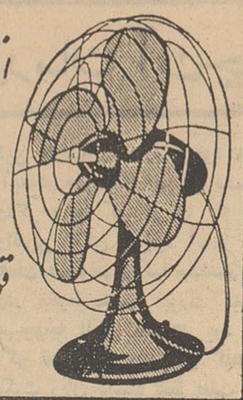

بادبزن امی

قویتر، زیباتر وارزانتر ازهمه با تخفیف کلی

شرکت سهامی حصار ـ خیابان حافظ چهارراه یوسف آباد تلفن ۶۵۷۰۰ ـ ۴۰۷۰۰

آگهی قبول داوطلب

دوره کارآموزی ـ سلول شناسی ـ(سیتولوژی) سرطان که مدت آن ۶ماه است د رموسسه تاج پهلوی (انستیتو سرطان) کرسی سرطان تشکیل خواهد شد . داوطلبان که‌باید علاوه برداشتن گواهی نامه‌پنجم دبیرستان دیپلم آموزشگاه پرستاری یامامائی یا کمك آزمایشگاهی داشته باشند میتوانند تا ۲۰ خرداد ماه سال جاری به‌کرسی سرطان بیمارستان پهلوی مراجعه و ثبت‌نام نمایند .

انتخاب داوطلبان بطریق مسابقه و مصاحبه‌خواهد بود. به‌داوطلبان خارج از مرکز در صورت ابراز لیاقت وشایستگی درپایا ن‌هرسه‌ماه مبلغی بعنوان هزینه تحصیلی پرداخت خواهد شد. فارغ التحصیلان پس‌از پایان تحصیلات گواهی نامه مخصوص اعطاء میگردد .

رئیس دانشکده پزشکی ـ دکتر فرهاد

۱ـ۲ آ ـ۸۷۸ ۵

آگهی انتشار تمبر

وزارت پست‌و تلگراف و تلفن باطلاع عموم میرساند که‌بمناسبت پانزدهمین سال بنیاد یونسکو یك سری تمبر یادگاری مرکب از دو قطعه بارزش ۲ ریال و ۶ ریال طبع گردیده و ازروز دوازدهم خردادماه ۱۳۴۱ درباجه‌های پستی بانتشار گذارده میشود علاقمندان تمبرهای یادگاری که بیش از پنجاه سری احتیاج دارند میتوانند قبلا از اداره کل‌پست تهران درخواست نموده بهای آنرا تاآخر وقت اداری روز نهم خرداد ماه بصندوق حسابداری اداره مزبور پرداخت نمایند در صورتیکه میزان درخواستها بیش‌از تیراژ موجود باشد اداره کل پست میتواند به نسبت از مقدار درخواستها کسر نماید ضمنا یادگاری مزبور تا روز۱۲ آذرماه ۱۳۴۱ در جریان بوده ودارای ارزش و اعتبار پستی است پس‌از انقضای مهلت مقرر چنانچه روی پاکتهای پستی الصاق گردد این‌پاکتها بدون تمبر تلقی خواهد شد الف ۲۵۳ ۱

۱ـ۲ آ ـ۵۸۵۰

TEIJIN با TETORON

شیك پوشی ـ زیبائی وراحتی را بیك زندگی مدرن‌بارمغان می‌آورد.
صفت برجسته و ممتاز این نوع بافت :
شستن وبلافاصله پوشیدن
جلوگیری ازاتلاف‌وقت
و چین وچروك برنداشتن است

اعتماد به TEIJIN

بخاطر سابقه طولانی صنعتی‌وشهرت بین‌المللی درساختن فیبر مصنوعی است .
نام TEIJIN مترادف با عالیترین جنس ممکنه باضافه آخرین پیشرفت های صنعتی که ضامن آسایش و راحتی در زندگی مدرن امروزی است میباشد.

TEIJIN
Tetoron

نخ پولیستر علامت ثبت شده کارخانه

TEIJIN

TEIKOKU RAYON CO., LTD.
اداره مرکزی : 53, 1-chome, Edobori, Nishi-ku, Osaka, Japan
آدرس تلگرافی : TEIJIN OSAKA
اداره مرکزی : 22, 2-chome, Uchisaiwai-cho, Chiyoda-ku, Tokyo, Japan
آدرس تلگرافی : TOKYOTEIJIN TOKYO

3002-A

۳ـ یادداشتهائی درباره اصلاحات ارضی در مراغه

هدف اقتصادی برنامه اصلاحات ارضی

داریوش همایون

اگرما درتهران به‌کار اصلاحات ارضی بیشتر از جنبهٔ سیاسی آن می‌نگریم، آنها که در مراغه یادهکده های پیرامون آن عملا زمینها را از مالکان می‌گیرندوبه کشاورزان‌بیزمین می‌سپارند هدف خود رادر رتبهٔ اول افزایش محصول قرار داده‌اند .آنها بی‌آنکه از نتایج بزرك اجتماعی کار خود و عدالت و خیرخواهی که درآن وجود دارد غافل باشند ، اساساهدف اقتصادی دارند ،تفاوت اصلاحات‌ارضی باآنچه که در خالصجات دولتی یا بتوسط بانك عمران‌شددر همینجاست. کارکنان وزارت کشاورزی بیش از حد شیفتهٔ وجهه‌های عالی ماموریت خود نشده‌اند . آنها بدرستی تشخیص داده‌اند که تنها موفقیت اقتصادی‌این برنامه می‌تواند ضامن گسترش و دوامش باشد .

روی زمین برهنه

درگذشته در کشور ما اصلاحات ارضی رابا تقسیم اراضی اشتباه‌می‌کردند. در سیستان که‌نخستین بار بیست‌و پنج سال پیش تقسیم اراضی صورت گرفت زمین را به دهقانان سپردند وحتی قباله هاواسنادی بدانان ندادند . اما کشاورز روی زمین‌برهنه همان حالت بشر دوران پس‌از شبانی را دارد، مستعد قبول هرستمی ازناحیهٔ طبیعت ، همسایگان نیرومند تر یا مردم آزمندی است که ازجاهای‌دیگر به‌قصد تصاحب زمین او واستثمارش می‌آیند .

درخالصجات دولتی یا املاك پهلوی گاه و بیگاه کوشیدند سازمانهائی برای زمینهای تقسیم شده بدهند . اما هدف این سازمانها جز آن نبود که جانشینی برای مالك بیابند . **درحالی که مسئله مطلقا ایجاد جانشین زمیندار نیست . باتقسیم اراضی باید طرح زندگی وکارکشاورز را تغییر دادو نخستین بار در مراغه نکته را دریافته‌اند . تعاونی کردن کشاورزی مفهومی است‌که تنها به مراغه رسیده است. پیش از آن اگرهم شرکتهای تعاونی تشکیل می‌شد جز صورت بیرنگی نبود .**

اینکه وزارت کشاورزی ونه‌سازمانی جدا از آن کار اصلاحات ارضی را در دست گرفته مایهٔ قوت دیگری‌شده است .

همه منابع آن وزارتخانه را در راه مهمترین هدفی که‌میتواند داشته‌باشد تجهیز کرده‌اند . حس ماموریت و روحیهٔ قوی کارکنان، تمرکز نیروها درجای لازم و دسترسی به امکانات وزارت کشاورزی ، که چندان کم نیست، مانع تکرار اشتباهات فنی و تاکتیکی گذشته شده است .

مهندس خلخالی، رئیس سازمان عمران مراغه، به‌گفتهٔ خود هر روز با تهران تماس تلفنی دارد و آنچه از وزیر متبوع خود می‌خواهد بلافاصله دریافت می‌کند. مقررات و تشریفات اداری دراین‌کار بخصوص نتوانسته‌اند جریان کار را به‌کندی بکشانند .

موفقیت برنامه اصلاحات‌ارضی مراغه در آنست که‌از نماینده سادهٔ اداره کشاورزی (مامور ترویج) در ده «روشت کوچك» تاوزیر آن وزارتخانه درتهران خط ارتباط راهرچه کوتاهتر کرده‌اند. اول کاررا به‌درستی انجام می‌دهندو بعددر پی تطبیق دادن آن بامقررات و تشریفات زائدبرمی‌آیند.

سنك بنای برنامه اصلاحات‌ارضی مراغه را سازمان عمرانی مستقلی‌که برای آن‌ناحیه تشکیل داده‌اند تشکیل می‌دهد .وظیفهٔ این اداره کنترل‌همهٔ منابع وفعالیتهای وزارت کشاورزی‌در حوزه مراغه، انجام تشریفات نقل و انتقال زمینها،تشکیل شرکتهای‌تعاونی ونظارت برکار آنها، سرپرستی‌امور روزانهٔ دهکده ها بتوسط نمایندگان ادارهٔ کشاورزی ، که درگذشته‌مامور ترویج خوانده می‌شدند ، وتوسعهٔ تولید کشاورزی و قدرت تولید ازطریق اصلاح آبیاری و مبارزه با آفات وبهبود وضع بذر وکود های شیمیائی است .

کار بدون تعطیل

سازمان عمران مراغه از آغازاسفند ماه گذشته زیر رهبری کارآمد و شایستهٔ مهندس منوچهر خلخالی تشکیل شد. وی یکی‌از نمونه های کامل ایرانی خوب و کارمند دولت خوب است. نیکخواهی در وجودش‌با کاربری درهم آمیخته . کارمندانش، که اکنون‌با مامورین‌فنی و نمایندگان ادارهٔ کشاورزی به ٤٥ تن می‌رسند ، نه‌به‌سبب ترس، بلکه از روی‌علاقه واحترام ،خدمت می‌کنند .

روزهای تعطیل و غیرتعطیل در سازمان عمران مراغه تفاوتی ندارند. آن‌روز که‌در آنجابودیم «اکیپ»هائی تعیین می‌شدند که روز عید غدیر بر سر ماموریت بروند. به‌عقیدهٔ مهندس خلخالی پیشوایان دین‌هم به‌این‌ترتیب راضی‌تر میبودند. کارمندان بدون دفتر حضورو غیاب تاهروقت کارشان طول بکشد در سر خدمت می‌مانند . غروبگاهان مامورین ترویج برموتور های خود در کوره راههای ده دیده می‌شوند که‌به سرکشی نهر یاقنات می‌روند .

در اطاقهای معدود محل سازمان عمران، یك جریان دائمی فعالیت ، اندکی بی‌نظمولی سرشار ازروح و زندگی ،دیده می‌شود . از کارگزینی وکارپردازی وکاغذبازی خبری نیست. **همه وهمه‌کار میکنند . وقت بیکاری برای کسی نگذاشته‌اند . مامور تلقیح صبحها در دهکده است و عصرهادر اداره ماشین نویسی می‌کند . مامور ترویج اگر کارشخم زنی نداشته باشد از سمپاشی درنمی‌ماند و اگر آنهم به‌پایان رسیدبه‌تلقیح میپردازد.** تمرکز امور مربوط بهم دریك جابه صرفه‌جوئی و «کارآئی» شگفت‌آوری منجر شده‌است .

هزینه های اداری سازمان عمران از بودجهٔ معمولی کشاورزی مراغه تامین میشود.ولی برای انجام‌اصلاحات کشاورزی ۲۵ میلیون ریال از بانك کشاورزی وام گرفته است . این‌وام به‌بانك بازخواهد گشت . زیرا زارعین بابت زمینهائی که به موجب قانون دریافت می‌کنند . ۱۰٪اضافه بها جهت عملیات عمرانی می‌پردازند و۲۵ میلیون ریال تقریبا معادل ده‌درصدی است که‌در طول پانزده سال اززارعین بدین منظور دریافت خواهد شد .

دو برابر سال پیش

سازمان اکنون در کار سدبستن روی رود صوفی چای وساختن نهربتنی برای آنست تا جریان آب راتنظیم کند و۶۰٪ برآب مشروب باغستانهای مراغه بیفزاید. در چهار محل چاههای عمیق زده‌اند که سه‌چاه آن پایان یافته است. درهمهٔ دهکده های حوزهٔ مراغه مطالعاتی برای‌حفرچاه کرده‌اند تا بر اساس آنها به‌توسعهٔ آبیاری بپردازند. عمران قنوات درشش‌دهکده شروع شده است . دراین دهکده ها از دوسال‌پیش که گفتگوی اصلاحات ارضی آغازشد مالکین از ترس دست بهیچ کار نزده بودند وبیم انهدام‌قنات ها می‌رفت .

چاهها پس‌از نصب موتور به‌بهای تمام شده واقساط پنجساله بشرکتهای تعاونی واگذار میشود . هزینه های مربوط به‌تنظیم آب صوفی چای ونهر «مردق» نیز از محل دریافت حقابه تامین وجبران خواهد گردید .

مدت سازمان عمران مراغه دوسال است. دراین دوسال باید شرکتهای تعاونی روستائی واتحادیهٔ شرکتهای تعاونی محلی را سرپرستی کند به نحوی که پس‌از آن بتوانند روی‌پای خودبایستند . دراین مدت‌همهٔ‌نیازمندی های شرکتهای تعاونی از طرف‌سازمان فراهم خواهد شد و به‌توصیه‌سازمان بانك کشاورزی به‌شرکتهای تعاونی اعتبار می‌دهد. زمینهای دهکده های تقسیم شده را ادارهٔ مهندسی زراعی باتراکتور شخم می‌زند. و محصول دهقانان امسال بجای آنکه مانندمعمول سلف فروشی شود از طرف شرکتهای تعاونی خریداری و به‌کارخانهٔ میوه خشك‌کنی مراغه‌تحویل‌خواهد گردید. این‌کارخانه خودازطرف سازمان‌عمران مراغه به اتحادیه شرکتهای تعاونی واگذاشته خواهد شدو دهقانان ازسود عملکرد کارخانه هم سهم خواهندبرد.

باغداران محصول امسال را دوبرابر سال گذشته تخمین‌میزنند. بامقدماتی که‌فراهم شده این پیش بینی اغراق آمیز نخواهدبود .

ناتمام

برای اولین بارپارچه های پشمی ازمحصول دسترنج کارگران ایرانی وصنایع کارخانجات مقدم برای روسیه شوروی ازطریق بندرپهلوی بمقصدبادکوبه حمل گردید

برای اولین بار پارچه‌های پشمی از محصول دسترنج کارگران ایرانی و صنایع کارخانجات مقدم برای روسیه شوروی از طریق بندر پهلوی بمقصد بادکوبه حمل گردید .

روز ۳۱ر۲ر۴۱ بدعوت‌آقای تقی لطیف زاده نماینده آقای مقدم با حضور آقای شکیبائی ریاست گمرك استان‌یکم‌وآقای شرفی رئیس سازمان امنیت‌و عده ای ازبازرگانان‌اولین‌پارتی از پارچه‌های پشمی کت‌شلوار وپالتوئی برای اتحاد شوروی حمل‌گردید .

آقای شکیبائی‌ریاست‌گمرك استان یکم اظهار داشت‌برای گمرك استان یکم بسی‌افتخار است که اولین پارتی پارچه های پشمی کشور شاهنشاهی که از فرآورده های کارخانجات مقدم می باشد باتحاد شوروی ارسال می شود و اولین‌پروانه گمرکی‌را بنام صادرات پارچه پشمی که یکی از منویات شاهنشاه بوده است جامه عمل می‌پوشد امیدوارم این صادرات .روز افزون شده وبرای بهبودوضع صادرات بیش از پیش‌مردمان این کشور اقدامات موثر بنمایند .

آقای کسیل اف رئیس بازرگانی شوروی در بندر پهلوی اظهار داشت پارچه های ایرانی از نوع پشمی‌که امروز بکشور ما حمل میگردد بسیار عالی است و بابهترین پارچه های خارج‌برابری می نماید .

آقای حاج محمد تقی لطیف زاده نماینده کارخانجات مقدم اظهار داشت جناب آقای مقدم که با زحمت فراوان توانست افتخاری از راه وارد نمودن کارخانجات‌عظیم که هم‌اکنون پارچه های پشمین بافت آن با پارچه های دنیا برابری می نماید در راه هدف مقدس بندگان اعلیحضرت همایونی که همواره تاکید فرموده اند که کشور باید در تهیه صنایع ملی کوشا باشد اینك برای اولین بارامروزملاحظه‌فرمودید ۱۱۸ عدل از پارچه های‌پشمی بکشور شوروی حمل می‌گردد اینجانب افتخار دارم که عین گفتار آقای‌مقدم راکه‌با تلفن به بنده فرمودند به‌اطلاع آقایان برسانم : « منسوجات ایرانی که وسیله دستگاه‌های ملی و کارگر ایرانی به بازار های دنیا عرضه می گرددیك نمونه از پیشرفت امورصنایع ملی در ایران است که تحت توجهات ملوکانه انجام شده است .

مدعوین و بعضی از روسای ادارات بندر پهلوی بعداز انتقال صندوقهای محتوی پارچه های پشمی کارخانه مقدم بکشتی آقای‌شکیبائی‌رئیس‌گمرك و آقای شرفی رئیس‌سازمان امنیت نیز در عکس دیده میشوند .

جرثقیل اولین صندوق پارچه را بکشتی منتقل میکند

هنگام ارسال اولین پارتی پارچه های پشمی مربوط به کارخانجات مقدم باتحاد شوروی عده ای از بازرگانان وبعضی از روسای ادارات در اسکله بندر پهلوی حضور داشتند .

افتتاح نهمین دوره کلاس کمك آزمایشگاهی

دیروز نهمین دوره کلاس کمك ـ آزمایشگاهی در محل آزمایشگاه های وزارت بهداری آغاز شد دوره این کلاس یکسال‌میباشدو فارغ‌التحصیلان آن بمنظور تکمیل کادر آزمایشگاهی وزارت بهداری و عنداللزوم درسایر دستگاههای دولتی به شهرستانها اعزام و مشغول کار خواهند شد.

بمنظور آزمایش استعداد (تست)

نیروی زمینی بمنظور آزمایش استعداد (تست) دانشجویان ودانش آموزان کادر نیروی زمینی بدینوسیله از موسسه ویابنگاهی که واجد شرایط انجام آزمایش استعداد را داشته باشد دعوت مینماید که تا تاریخ ۲۰ خرداد ۱۳۴۱ پیشنهاد های خود را در مورد آزمایش‌استعداد وهزینه‌های مربوط به‌آن در پاکتهای لاك ومهر شده (در دو نسخه)یکی بدفتر رکن یکم ستاد نیروی زمینی و دیگر بدفتر اداره‌بازرسی مالی ارتش واقع در خیابان سوم اسفند تسلیم و رسید دریافت نمایند.

پاکتهای رسیده درساعت ۹ صبح روز یکشنبه ۲۰ر۳ر۴۱ در کمیسیونی که با حضور پیشنهاد دهندگان در دفتر رئیس رکن‌یکم‌ستاد نیروی زمینی تشکیل میشود بازو به پیشنهادات آنان رسیدگی وبرنده مناقصه بمدت یکسال اعلام خواهد شد .

کمیسیون در رد و یا قبول پیشنهادات مجاز خواهد بود ضمنا پیشنهاد دهندگان باید مبلغ بیست هزارریال بعنوان ودیعه به حساب ۱۳۴۸ دارائی شماره ۱ ارتش در بانك ملی مرکزی ریخته و فیش‌آنرا ضمیمه پیشنهاد ارسال دارند .

به پیشنهادات فاقد برك سپرده ترتیب اثر داده نخواهد شد و پیشنهاداتی که بعد از تشکیل کمیسیون برسد از درجه اعتبار ساقط است پیشنهاد دهندگان برای کسب اطلاعات بیشتر بدفتر رکن یکم ستاد نیروی زمینی مراجعه فرمایند .

رئیس رکن یکم ستاد نیروی زمینی ـ سرتیپ بیات ماکو

آ ـ ۵۹۱۶ ۱ـ۳

جناب آقای دکتر امینی نخست‌وزیر محبوب

رونوشت جناب آقای‌الموتی وزیر محترم دادگستری ـ رونوشت جریده شریفه اطلاعات

احتراما معروض میدارد شهرستان شیروان که با حومه شصت هزار جمعیت دارد فاقد دستگاه دادگستری است با اینکه رفاه‌وآسایش عموم مورد توجه مخصوص اولیاء امور بوده و همیشه در این باره به مسئولین دستورات موکد صادر میفرمایند متاسفانه تاکنون توجهی به تقاضای مکرر اهالی این شهر دور افتاده و نوار مرزی نشده درنتیجه مردم زحمتکش شیروان حتی برای گرفتاریهای جزئی خود مجبورندبا صرف وقت و خرج بقوچان که در ۷۶ کیلو متری واقع شده مراجعه نمایند استدعای اهالی این شهرستان این است که‌برای تاسیس‌دادگاه دستور فوری و موکد صادر فرمایند تاآرزوی دیرین فرد فرد اهالی‌عملی شده سبب خشنودی و رضایت خاطر عموم گردد .

محمود رحمانی ـ حاجی حسن نیکوئیان ـ حسن هاشمیان ـعلی اصغر معدنی ـ حاجی تقی سعیدی ـ علی جعفری ـ ابوالقاسم ستارزاده ـ حاجی محمد ابراهیم ابرهیم پور ـ حسین اسلامی ـمحمد باقر شاهرخی وتعدادی امضاء دیگر

استمداد از نیکوکاران

همانطور که خوانندگان محترم اطلاع دارند دوشیزه فخرالموك‌بهروزی که مبتلا به فلج می باشد در بیمارستان لندن و دوشیزه دانیل که مبتلابه‌کجی استخوانهای پا می‌باشد در بیمارستان صلیب سرخ استکهلم بستری‌وتحت معالجه می‌باشند .این‌بیماران باکمك مردم خیرواز طریق سازمان نیکوکاری اطلاعات برای درمان بخارج اعزام شده اند .

اکنون‌که بیماران مزبور در شرف بهبودی و عازم ایران هستند سازمان مواجه با مضیقه مالی‌جهت هزینه مدت درمان آنان گردیده است . لذا ازکلیه مردم خیرو نوع دوستی که علاقمند به کمك به هموطنان خود هستند انتظار دارد با پرداخت هرمبلغی‌که‌برایشان میسر است باین بیماران چشم براه کمك نموده وموجبات خشنودی آنها را فراهم آورند .

دفتر سازمان نیکوکاری اطلاعات همه روزه‌در محل روزنامه (اطاق‌شماره ۳۶) آماده قبول کمکهای مراجعین محترم می باشد .

سرپرست سازمان نیکوکاری اطلاعات ـ سپهر خادم

جناب‌آقای‌وزیر کشورو ریاست محترم‌شهربانی کل کشور

از زحمات شبانه روزی آقای سرگرد عزیزی‌رئیس شهربانی‌ساوه برای برقراری کردن نظم وآرامش و جلوگیری از هرگونه اخلال در انجام انتخابات انجمن شهراهالی ساوه از این افسر شرافتمند سپاسگزاری و تقاضای تقدیر و تشویق مشارالیه را دارند .

از طرف طبقه کارگر ـ احمد فاضلی

آ ـ ۹۲۶ ۵

بولدرزهای قوی

شرکت سهامی ساختمانی سهند شت

تخته سنگهای عظیم را از دل کوه خارج کرده از محیط کار دور میسازد و زمینه را برای فعالیت‌های عمرانی آماده میسازد .

کانون آگهی موقت

شاهرضا مقابل ویلا تلفنهای ۶۴۳۳۲ ۶۶۴۸۳

قبول داوطلب جهت دوره‌های‌فنی‌اردنانس

آموزشگاه گروهبانی اداره اردنانس ارتش تعدادی داوطلب جهت طی دوره‌های فنی اردنانس با شرایط ومقررات مشروحه پائین استخدام مینماید :

شرایط استخدام

۱ـ تابعیت دولت شاهنشاهی ایران

۲ـ دارا بودن حداقل گواهینامه سوم متوسطه ویا بالاترازآن

۳ـ عدم اعتیاد بمواد مخدره نظر وگواهی اداره بهداری ارتش

٤ـ نداشتن پیشینه کیفری

۵ـ صحت مزاج وتناسب اندام واستعداد کامل (مزاجی روحی) طبق نظر پزشکان ارتش

۶ـ سن کمتر از ۱۸سال و بیشتر ۲۵ سال تمام نباشد .

۷ـ دارا بودن ضامن معتبر بگواهی کلانتری محل

۸ـ سپردن تعهد انجام ۶سال خدمت (یکسال در آموزشگاه‌و۵ سال دیگر در درجه گروهبانی) در قسمتهای مختلف ارتش انجام وظیفه نماید .

تبصره

الف ـ کسانیکه خدمت زیر پرچم‌را انجام‌داده واجد شرایط مربوطه نیز میباشند نسبت به دیگران حق تقدم دارند .

ب ـ اولاد افسران ودرجه داران ودارندگان اطلاعات فنی در صورت دارا بودن شرایط مساوی بسایر داوطلبان حق تقدم خواهند داشت .

ج ـ دارندگان مدارك تحصیلی بالاتر حق تقدم دارند .

مزایا

۱ـ در تمام مدت تحصیل در آموزشگاه در مدت کار آموزی کلیه احتیاجات دانش آموزان ازجهت منزل وغذا وپوشاك ولوازم‌تحصیلی بعهده ارتش خواهد بود.

۲ـ کلیه دانش آموزان از تاریخ استخدام تازمان فراغت ازتحصیل ماهیانه نصف حقوق مبنی (یکهزار ریال دریافت خواهند نمود).

۳ـ دانش آموزان پس از طی دوره تکمیلی به گروهبان دومی مفتخر میشوند ترفیعات بعدی آنها برابر مقررات قانون ارتش‌میباشد.

٤ـ بدانش آموزانیکه در آزمایشات نهائی دوره دوم تکمیلی حائز رتبه یکم‌و دوم وسوم شوند جوائز نظامی داده خواهدشد .

۵ـ داوطلبین میتوانند از تاریخ یکم خرداد ماه با در دست داشتن عین مدرك تحصیلی خود و عین شناسنامه ویك قطعه عکس ٤ × ۶ دردائره آموزش این اداره حاضر وثبت نام نمایند.

رئیس اداره اردنانس ارتش

آ ـ ۵۳۰٤ ۱ـ۷

اطلاعات نیازمندیها

استخدام

استخدام

بچندین نفردوشیزه وبانو جهت فروشندگی سیارنیازمندیم شاهرضا چهارراه کرگان فروشگاه مخصوص مرکز پخش پودر ظروفشوئی ولباس شوئی تلفن ۷۴۶۴۰
آ ـ ۵۷۰ ۵ـ۱

استخدام میشود

یکنفر حسابدار مجرب که درشرکت های تجارتی کار کرده و بدفتر داری دوبل آشنائی کامل داشته باشد برای تمام روز استخدام می شود داوطلبان بشرکت شهریار ساختمان فیات‌دروازه دولت مراجعه نمایند .
آ ـ ۵۵۴۴ ۱ـ۴

آگهی استخدام

بیك نفر دکتر در طب یا داروساز برای تمام وقت بسمت فروشنده و ویزیتور دارو در اصفهان و اطراف آن نیازمندیم .
طالبین با در دست داشتن برك معافی و یا خاتمه خدمت نظام وظیفه‌با صندوق پستی شماره ۱۵۳۱ مکاتبه‌ویا به تلفن شماره ۵۱۷۱۰ ـ ۵۲۶۳۶ قسمت ا . مرك مراجعه فرمایند .
آ ـ ۵۶۸۲ ۱ـ۲

بسته بندی مواد غذائی

بیست نفر بانو بسن بیست تاسی سال دارای ضامن و سلامتی کامل با حقوق مکفی استخدام می شوند .متمنی است با در دست داشتن شناسنامه بین ساعت ۳ الی ۴ بعد از ظهر هر روز بدفتر کانون آگهی پارس خیابان شاه آباد ـ کوچه محمودی مراجعه فرمائید .
تقاضا فقط تا روز دهم خرداد ۱۳۴۱ پذیرفته می شود .
آ ـ ۵۷۰۴ ۱ـ۴

تبلیغات چاپار

بچندنفر ویزیتور زن و مرد که‌دارای ضامن سرشناس باشند نیازمند است چهارراه دروازه دولت مقابل سعدی جنب آموزش فرهنك
آ ـ ۷۹۳ ۱ـ۲

استخدام

لمون باشخاص زیر نیازمند است
۱ـ ده نفر ویزیتور زن و مردتحصیل کرده که بامور تبلیغات وارد باشند .
۲ـ یکنفر طراح و نقاش
۳ـ یکنفر طراح فکری
۴ـ سه نفر دوشیزه یا بانو برای نمایش لباس در تلویزیون
۵ـ دو نفر دوشیزه یا بانو که در کار تاتر وارد باشند اول بهار دست چپ شماره ۲۴
آ ـ ۸۰۷ ۱ـ۲

قنادی امپایر

یك نفر دوشیزه یا بانو که در فروشندگی شیرینی وارد باشد استخدام می کند خیابان پهلوی‌مقابل سینما امپایر
آ ـ ۳۸۸۱

استخدام میشود

یك تن مهندس مکانیك ایرانی و مسلمان که سن او بین ۳۰ـ۴۰سال بوده و بخواندن و تکلم انگلیسی آشنا باشد برای کارخانه جدید ـ التاسیسی مورد نیاز است .داوطلب باید سابقه کار آموزی در این‌رشته و یا لااقل تجربه کافی در رشته های زیر داشته باشد .
۱ـ تلمبه چاه عمیق و دستگاه‌تصفیه آب
۲ـ بویلر های خود کار نفت سوز و دستگاههای کمکی
۳ـ دیزل ژنراتور ۵۰۰ کیلوواتی وفوق آن
۴ـ تهویه
۵ـ کمپرسهای هوائی و پمپ‌مکنده
۶ـ دستگاه کاریرا بسوربشن
۷ـ یخچال فرئون (freon) ۲
۸ـ ماشین های ساخت وساز
داوطلبی که تقاضایش موردقبول واقع گردد موظف بسکونت درمحل کارخانه خواهد بود .
داوطلبان واجد شرایط لطفاتقاضای خود را با ذکر نشانی کامل و نمره تلفن به شماره ۵۹۱ اطلاعات‌ارسال فرمایند .
آ ـ ۵۹۶۲ ۱ـ۳

جویای کار

نوانی ۱۴ ساله باگواهینامه

کلاس ۶ ابتدائی برای کارهای صنعتی وچاپخانه جویای کار است به تلفن ۳۰۴۳۳۹ مراجعه فرمایند .

تقویم اطلاعات

سه شنبه هشتم خرداد ۱۳۴۱
سه شنبه بیست‌و چهارم ذیحجه ۱۳۸۱
سه شنبه بیست و نهم مه ۱۹۶۲
اذان صبح ساعت ۳ و ۱ دقیقه
طلوع آفتاب ساعت ۴ و ۵۰ دقیقه
غروب آفتاب ساعت ۱۸و۱۵ دقیقه

فروش اتومبیل

بازرگانی امیر کبیر

اتومبیل دلخواه شما را تهیه یا معاوضه مینماید مقابل کوچه میرزا ـ محمود وزیر تلفن ۵۸۱۴۹۹ مرتضوی یزدی

بازرگانی حکیمی

اتومبیلهای‌شما را در صورت تمیز بودن به‌بهترین قیمت فوری‌میفروشد یامعاوضه میکند بنفع شماست که‌قبل ازانجام هر نوع معامله با ما مشورت کنید خیابان پهلوی مقابل کافه ـ شهرداری تلفن های۶۸۹۴۸و۶۵۶۰۶
آ ـ ۶۹۹ ۱ـ۲۰

تعمیرگاه اتومبیل آلمانی

مجهز به آخرین سیستم دستگاه های تعمیراتی و سرویس افتتاح شد خیابان شمیران مقابل بی سیم تلفن ۷۱۶۱۶
آ ـ ۷۸۱ ۱ـ۱۵

لوازم‌یدکی‌اصلی‌جیپ‌وشورلت

اکباتان کوچه‌ناظم الاطباء اتوابزار سیدعباس عمرانی ۳۸۱۳۲

کارگاه فنی دقت

کلیه تعمیرات قفل اتومبیل وشیشه بالابر خیابان‌بوذرجمهری جدید۵۲۶۵۹
آ ـ ۶۳۵ ۱ـ۱۵

اتوسرویس بلوار

بلوارکرج ـ خیابان هما (جنب خیابان کاخ‌شمالی) مجهز بدستگاههای مدرن ـ تعمیرات برای فولکس واگن وانواع اتومبیلهای اروپائی‌وآمریکائی و هرنوع تعمیر گیربوکسهای اتوماتیك تحت‌نظر متخصص فن آساطوربافرامیان
آ ـ ۳۲۴۹ ۱ـ۵

کمباین فروشی

یك عدد کمباین خودکار انترناش بزرك بقیمت بسیار ارزان نقدواقساط بفروش میرسد طالبین به تلفن۲۴۲۳۶ و۵۷۹۸۴ مراجعه فرمایند .
آ ـ ۳۸۳۵ ۱ـ۲

دو دستگاه اتومبیل‌وانت ـ

جهت حمل کالای تجارتی و غیره‌دائم‌یا موقت کرایه داده می شود تلفن۲۵۳۰۶
آ ـ ۳۸۳۳

فورد آلمانی مدل ۵۴ بارادیو

بعلت مسافرت ۶۵۰۰تومان بفروش میرسد به تلفن ۵۰۱۹۳مراجعه شود
آ ـ ۳۹۱۵

شرکت‌فروشگاه‌اتومبیل‌سعدی

مرکز خرید و فروش هر مدل اتومبیل ضمنا این فروشگاه بهترین خریدار اتومبیل های ۶۰و۶۱میباشد. خیابان سعدی مقابل کوچه مهران‌تلفن ۳۹۸۴۵
آ ـ ۸۱۵ ۱ـ۳

دفتر اسناد رسمی
شماره ۲۰۷ تهران
اسناد شما را با سرعت و تخفیف کلی تحریر و ثبت مینماید . نشانی : خیابان شاه بالای چهارراه یوسف‌آباد پاساژ آلومینیوم تلفن ۶۵۲۱۳

معاملات پول

پول شرطی

هراندازه بخواهید موجود است آژانس رایت خیابان شاهرضا مقابل سینما رویال تلفن های ۳۱۸۵۳ ـ ۳۲۹۷۱
آ ـ ۷۴۳ ۱ـ۱۰

مستغلات

نارمك ـ تهران‌پارس ـ تهران‌نو بازرگانی امینی ۷۹۰۰۹۰
آ ـ ۸۱۸

اراضی نارمك را خریداریم

بازرگانی حمید ـ تلفن ۷۹۱۰۹۴
آ ـ ۷۷۹ ۱ـ۲۶

اراضی کوچك در تجریش

مشجر برخیابان تلفن ۸۵۱۵۷۲
آ ـ ۳۳۱۷ ۱ـ۱۰

خانه نوساز

که بیش از دو طبقه نباشد حدود خیابان پهلوی صبا خریداریم به آژانس منوچهری خیابان فردوسی ۳۴۴۴۸ مراجعه فرمائید .
آ ـ ۸۰۳ ۱ـ۲

یك قطعه زمین

حدود زعفرانیه و کنجك یامحمودیه خریداریم بتلفن ۳۴۴۴۸ آژانس منوچهری مراجعه فرمائید .
آ ـ ۸۰۱ ۱ـ۲

یك قطعه زمین ۲۰۰متری

در باغ صبا خریداریم بتلفن ۳۴۴۴۸ آژانس منوچهری مراجعه‌شود
آ ـ ۸۰۲ ۱ـ۲

بمنظور تاسیس

کارخانه‌ای تاشعاع ۱۵ کیلومتری تهران

احتیاج بخرید و یا اجاره محلی‌با مشخصات زیر داریم پیشنهادات باید با توضیحات کافی ونقشه زمین وتعیین محل دقیق باشد .
۱ـ برای اجاره ـ کارگاهی بوسعت حدود سه هزار متر مربع که ارتفاع سقف آن حدود ۷ متر و دارای محلی برای دفترو انبار باشد .
۲ـ برای خرید ـ زمینی بمساحت بیست الی ۲۵ هزار متر مربع وچنانچه این زمین محصور و دارای کارگاه مسقفی بوسعت حداکثر ۳ هزار متر و محل برای دفتر و انبار باشد ترجیح داده خواهد شد .
در هر صورت این محل ها باید نزدیك نواحی صنعتی و کارگری‌تهران بوده ودارای آب کافی (حدود ۱۰متر مکعب در ساعت) باشد به نام‌صنعتی صندوق پستی ۱۹۳ تهران مکاتبه فرمائید .
آ ـ ۵۷۸۲ ۱ـ۲

یکقطعه زمین ۷۰۰۰متری

در یك کیلومتری متل‌قو بفروش میرسد با باغچه یا زمین در کرج یا در تهران هم معاوضه می شود به تلفن ۳۴۴۴۸ آژانس منوچهری‌خیابان فردوسی مراجعه شود .
آ ـ ۸۱۲ ۱ـ۲

یکقطعه زمین برای ساختمان

در اطراف خیابان پهلوی ـ بلوارنامید وجانسپار مورد نیاز است به تلفن ۳۴۴۴۸ مراجعه فرمائید
آ ـ ۸۱۳ ۱ـ۲

چند دستگاه مستغلات

وخانه در شمال شهر نقد و معاوضه بفروش میرسد بازرگانی سایه۷۲۸۹۶ و۷۲۴۱۳
آ ـ ۸۰۵ ۱ـ۲۶

مژده بعلاقمندان تمبر

کتاب راهنمای تمبر های ایران همراه با یك برك آخرین قیمت تمبر ها ببهای ۳۵ریال منتشر گردیده‌است ضمنا برای تشویق خریداران کتاب راهنما که دارای شماره ردیف میباشد یك جلد آلبوم کامل‌طلقی ایران‌هدیه خواهد شد .
نوین فرحبخش ـ خیابان‌لاله‌زار ـ اسلامبول
آ ـ ۸۰۹

صاحب امتیاز و مدیر مسئول عباس مسعودی
چاپ اداره خیابان خیام چاپخانه اطلاعات

بفروش میرسد

یکدستگاه خانه

دارای چهار اطاق و آشپزخانه با وسائل برق و آب نقدا بقیمت ۳۲۰۰۰۰ریال واقع در سه‌راه‌سیروس کوچه مسجد غیبی بفروش میرسد صبحها به تلفن ۳۵۹۸۷ مراجعه‌شود.
آ ـ ۳۶۶۷ ۱ـ۲

زمین فروشی شمیران بالای قصر صاحبقرانیه

قطعات هزار متری رجوع فرمایند لاله زار ۳۹۷۸۴ به :
بنگاه کوشان
آ ـ ۵۶۱۲ ۱ـ۴

برای فروش و معاوضه‌املاك اجاره دادن خانه مستغلات بهره‌برداری‌پول‌ومعاملات‌پولی

رجوع فرمائید لاله‌زار نزدیك میدان سپه ۳۹۷۸۴ به
بنگاه‌کوشان
آ ـ ۵۳۳۴ ۱ـ۱۲

یك‌خانه بمساحت ۲۴۰متر

دارای ۵ اطاق آشپزخانه بزرك برق وآب و گاراژ دو نبش بر قلمستان کاشی شماره ۱۳۷ بفروش میرسد طالبین صبح ها از ساعت ۹ الی ۱۲ بمحل مراجعه کنند .
آ ـ ۸۲۲

اجاره داده می شود

آپارتمان ۶اطاقه‌درشمیران ۳۸۰۶۰
آ ـ ۷۷۸ ۱ـ۱۰

برای اجاره‌در شمیران

در محمودیه خیابان فرشته به مساحت یکهزار متر با بنای دو مرتبه چهار اطاق خواب سالن و نهار خوری با یك زیر مسکونی اطاق خدمه گاراژ تلفن با اثاث و بی اثاث‌سالیانه یا فصل اجاره داده می شود رجوع فرمائید لاله‌زار ۳۹۷۸۴ به :
بنگاه کوشان
آ ـ ۵۶۱۴ ۱ـ۳

خانه اجاره در خیابان قوام السلطنه

خانه ای دارای ۴ اطاق و ۲زیرزمین با آب و برق واقع در روبروی باشگاه افسران انتهای کوچه انتخابیه‌کاشی شماره ۲۳ ماهیانه چهارصد تومان اجاره داده می شود با منزل شماره ۱۷ در همان کوچه مذاکره فرمائید .
آ ـ ۳۷۲۹ ۱ـ۲

محل سابق بازرسی

نخست‌وزیری دارای ۱۴ اطاق واقع در خیابان پاستور اجاره داده می شود تلفن ۲۲۸۱۸ یا ۴۳۷۸۳ مراجعه‌شود
آ ـ ۳۷۳۵ ۱ـ۲

برای اجاره

محل‌مرغوب‌درخیابان‌شاهرضا جهت شرکتهای بازرگانی در طبقه دوم و سوم‌ساختمان نوساز بزرك آبرومند۲۸اطاق که کلا یك جا یا آپارتمانهای ۴ و ۷ اطاقی مجزا اجاره داده میشود . به تلفن های زیرین مراجعه شود .
۷۲۷۶۴ و ۷۲۷۶۷ و۷۲۷۷۰
آ ـ ۵۶۵۴ ۱ـ۶

یك دستگاه آپارتمان

بر خیابان شمیران جنب سینما مولن‌روژ دارای ۶ اطاق با کلیه‌لوازمات مناسب‌برای شرکت ها و مطب و غیره به تلفن ۷۱۷۹۱ مراجعه فرمائید .
آ ـ ۳۹۰۷ ۱ـ۲

یك خانه ویلائی

بمساحت هزار متر دارای ۴ اطاق وتلفن‌در خیابان پهلوی مقابل‌ایستگاه تلویزیون اجاره داده می شود بتلفن ۳۴۴۴۸ آژانس منوچهری مراجعه فرمائید .
آ ـ ۸۱۴ ۱ـ۲

جوجه‌کباب و مرغ پرکنده

ماشینهای‌جوجه‌کشی‌و لوازم‌مرغداری کشور طیور ـ سه راه امین حضور

تلمبه شناور طریشی

ساخت فوکل عالیترین کارخانه دنیا برای برق ضعیف رسید .
تهروپ ـ میدان‌فردوسی
آ ـ ۲۶۲۴ ۱ـ۱۰

فروش اثاثیه

تعداد کنتور آب ۱۵و۲۰

میلیمتری واجد مشخصات فنی‌بقیمت عددی یکهزار و یکهزار و پنجاه‌ریال آماده فروش می باشد طالبین‌به تلفن ۴۶۹۷۶ شرکت سرفو رجوع‌فرمایند
آ ـ ۳۶۹۷ ۱ـ۳

خرید اثاثیه

لوازم خانه شما با پول

نقدخریداری میشود تلفن ۴۵۲۱۴
آ ـ ۶۸۹ ۱ـ۱۰

فرش کهنه و نو

برای معاوضه فرش های کهنه و مستعمل به قالی های نو با قیمت تجارتی بخیابان مهران فرش فروشی رئیسیان مراجعه فرمائیدتلفن۳۰۳۰۵۲
آ ـ ۷۹۱ ۱ـ۳۰

یخچال ـ تلویزیون ـ فرش

درمنازل خریداریم پشت شهرداری فروشگاه شاهین تلفن ۳۰۵۳۸۸
آ ـ ۶۳۸ ۱ـ۲۶

فروشگاه ماه

یخچال ـ تلویزیون ـ ضبط صوت گرام شما را خریداریم تلفن ۵۳۵۷۹
آ ـ ۷۸۶ ۱ـ۱۵

فرش کهنه ونو

درمنازل خریداریم تلفن ۳۰۰۵۴
آ ـ ۶۱۷ ۱ـ۱۵

واگذار میشود

خانه‌های ارزان قیمت

۲ اطاقه و ۳ اطاقه باتمام‌احتیاجات شیك ومحکم نقدوباقساط طویل‌المدت واقع درفرح‌آباد کوی اطلس واگذار میشود اتوبوس خط ۶۹ ازجلو وزارت دادگستری تا دفتر کوی اطلس‌میرساند برای اطلاعات بیشتر بشرکت اطلس خیابان ایرانشهر تلفن ۵۹۸۳۲ و ۴۶۸۲۶ مراجعه فرمائید
آ ـ ۶۰۲ ۱ـ۱۰

معاملات تلفن

هرنوع شماره تلفن نقد اقساط خرید و فروش میشود تلفن ۵۶۳۲۹

تلفن۴و۵و۶و۷ خریداریم تلفن۵۶۳۲۹

هرنوع شماره تلفن

خریدو فروش میشود تلفن ۶۰۱۸۳
آ ـ ۵۸۷ ۱ـ۲۶

تلفنهای : ۲ـ۳ـ۴ـ۵ـ۶ـ۷ـ۸ فروشنده‌ایم گلوبندك تلفن ۲۹۱۸۷
آ ـ ۳۳۹ ۱ـ۲۶

هرنوع شماره تلفن نقد و اقساط خرید و فروش میشود تلفن ۳۰۳۲۳۳

آموزشگاههای رانندگی

هنرستان فنی پرستو

مرکز آموزش صحیح رانندگی و میکانیکی شاهپور چهارراه گمرك تلفن ۲۳۹۱۶
آ ـ ۷۸۰ ۱ـ۲۶

آموزشگاه رانندگی تهران

منیره زیر نظر کاوه محلاتی ۲۵۸۸۸

مؤسسات رانندگی و میکانیکی‌شهاب

۱ـ شاهرصابین سینمادیانا وپلازا تلفن ۶۱۲۲۱ ویژه دانشگاه .
۲ـ خیابان پهلو ی مقابل کافه شهرداری تلفن ۶۵۷۶۳
۳ـ شاهرصا مقابل خیابان بهار تلفن ۳۲۵۰۵
۴ـ میدان‌تعلیم سنك‌چین وپارکینك شبانه روزی شهاب (مولرترین وسیله موفقیت درامتحانات)
۵ـ خیابان امیراباد مقابل انتهای دیوار جلالیه تلفن ۶۱۲۲۱

تعلیم رانندگی

هنرکده فنی بزرگترین ومجهزترین آموزشگاه رانندگی و میکانیکی در خاورمیانه با مقد جدید و اتومبیلهای آخرین سیستم فن‌رانندگی را تا اخذ گواهینامه رسمی بشما می آموزد سرویس مخصوص جهت تعلیم بانوان افتتاح گردید . نشانی‌هنرکده فنی بهارستان روبروی چایخانه مجلس تلفن ۳۸۰۴۶ شعبه ـ خیابان‌شاهرضا روبروی ضلع شمالی کافه شهرداری تلفن ۴۸۶۶۲

آموزشگاه‌رانندگی‌وفنی‌فرهنك

فن‌رانندگی را تا اخذ گواهی نامه بابهترین متد بشمامی‌آموزد شاهرضا پل‌چوبی تلفن ۳۸۲۸۳
شعبه مخصوص بانوان خیابان فرصت تلفن۳۰۰۱۱
آ ـ ۷۵۱ ۱ـ۲۶

آموزشگاههای فنی وفرهنگی

کلاسهای دوره اول و دوره دوم متوسطه(ریاضی‌ـطبیعی‌ـ ادبی) دایر است ـ کلاس خزائلی .

آموزشگاههای‌دخترانه‌پسرانه خزائلی شاه‌آباد کوچه‌ظهیرـ الاسلام .
آ ـ ۸۰۴ ۱ـ۲۶

آموزشگاه خیاطی منتخب‌صبا

زیر نظر بانو منتخب صبا اجرا کننده برنامه خیاطی رادیو تهران از کوچه ظهیرالاسلام بخیابان مزینی کاشی ۴۴(جاده قدیم شمیران) انتقال یافت تلفن ۷۳۷۳۸
آ ـ ۶۳۱ ۱ـ۱۵

هنرستان نمونه رضاشاه‌کبیر ـ بدینوسیله باطلاع عموم بانوان و دوشیزگان‌میرساند دوره‌تابستانی گلاسهای‌خیاطی و آرایش مو هنرجو میپذیرد دوره پن شش ماه میباشد ثبت نام‌از هشتم خردادشروع کلاسها از اول تیر ماه‌خواهد بود .
آدرس خیابان شاهپور بازارچه کربلائی عباسعلی تلفن ۶۱۴۰۳
رئیس هنرستان بانو زهرا عابدینی
آ ـ ۸۰۶ ۱ـ۲

آموزشگاه شبانه راغب دبستان ـ دبیرستان

بادبیران مبرز درتمام‌اوقات ثبت نام‌میکند. نشانی: خیابان ری ـ صفاری ـ محل دبستان سقراط .
آ ـ ۳۰۱۷

ماشین نویسی‌ربانی شاه‌آباد

آموزشگاه مورد اعتماد تلفن ۳۷۱۳۵
آ ـ ۴۴۸ ۱ـ۱۵

آموزشگاه عالی‌خیاطی‌روش‌نو

دوره کامل خیاطی‌را زیر نظر دبیر آزموده با متد گرلاوین و نادا بشما میآموزد میدان کاخ خیابان طوس پلاك ۳۴ تلفن ۶۱۷۶۲
آ ـ ۷۰۲ ۱ـ۴

مکتب بقراط

کلاسهای آلمانی دائر و دانش پژوهان می توانندچندجلسه‌بطورمجانی در کلاس شرکت کنند .
دروازه دولت مکتب بقراط
آ ـ ۸۱۶

گم شده

قابل توجه

کیف بغلی اینجانب محمد تقی گلچینی سیگاری دارنده شناسنامه شماره ۱۴۰ صادره از بخش ۳ تهران محتوی مقداری وجه نقد و دسته‌چك بشماره های ۱۵۷۵۷۶ تا ۱۵۸۶۰۰ از حساب‌شماره ۴۰۲۶۰ بانك پارس بازار در تاریخ ۴۱/۳/۶ سرقت‌گردیده مراتب تحت تعقیب قانونی قرارداشته وهرنوع معامله بوسیله چکهای نامبرده از درجه اعتبار ساقط بوده استفاده کننده نیز مورد تعقیب قرار خواهد گرفت .
محمد تقی گلچینی

(عکس بالا) منصور علاءالدینی ۸ ساله از روز شنبه پنجم خرداد ماه گمشده است هرکس اطلاعی دارد خواهشمند است برای رضای خداو خشنودی مادرش بخیابان ناصر خسرو جلو وزارت دارائی بلیط فروش حسین علاءالدینی خبر دهد

سالن مد وآرایش

خانم محترم شما را از رفتن باروپا بی‌نیازمیکنیم

آموزشگاه تعلیم آرایش موافسون **(انتونیو)**

با امتیاز رسمی‌وزارت‌فرهنك

خانم‌مولی باسابقه چندین سال تدریس درآلمان وایران صحیح ترین ومدرنترین سبك آرایش مورا با شرایط سهل‌و شهریه بسیار نازل در مدت سه‌ماه بشما میاموزد پس‌از دوره کامل کارآموزی (علمی وعملی) و موفقیت در امتحان باخذ گواهینامه نائل خواهید شد : خیابان شاهرضا مقابل خیابان ویلا کوی گندوان کوچه مهران آموزشگاه افسون وسالن‌آرایش (آنتونیو) .

ساختمان

شرکتهای محترم ساختمانی

نصب کاشی فرنگی و ایرانی وهر نوع سرامیك را بدفتر نصب کاشیهای فرنگی واقع در خیابان بهارستان:مقابل کوچه‌دانشسرا یعالی تلفن ۳۴۷۶۳ محمد باقر ابراهیمی رجوع فرمائید از ترتیب انجام‌کار راضی خواهید شد . ۶۴۰

اسفالت کاری‌مطابق دستوروسریع انجام میشود با تلفن ۲۹۱۱۸ مذاکره فرمایند.
آ ـ ۳۳۲۷ ۱ـ۱۰

اطلاعیه‌شرکت‌ساختمانی‌اتحاد

نمایندگی فروش مصنوعات‌سیمانی شمارا میپذیریم تلفن۷۹۰۱۸۸ابراهیمی مکالمه فرمائید .
آ ـ ۷۴۱ ۱ـ۵

اطلاعیه‌شرکت‌ساختمانی‌اتحاد

لطفا قبل از اخذ تصمیم مبنی بر احداث ساختمان در اراضی وحیدیه نارمك .تهران‌نو . تهران پارس با تلفن ۷۹۰۱۸۸ مکالمه فرمائید .
آ ـ ۷۴۲ ۱ـ۵

دفتر ساختمانی فرزانه

تهیه نقشه مقاطعه کاری نظارت پشت شهرداری پاساژ فتوت ۳۰۴۸۳۲
آ ـ ۸۱۸ ۱ـ۲

کشیك امشب پزشکان

کشیك امشب پزشکان جنوب تهران

دکتر محمد علی نواب

خیابان بوذرجمهری نو بازاچه نایب‌السلطنه کوچه گرمابه قبله

دکتر مرتضی خاکسارفرد

میدان غار انتهای خیابان‌ادیب‌کوچه پادرخت تلفن ۸۱۳۲۷ـ۵۲۱۲۷

دکتر حسین فرهمندی

سه راه امین حضور اول خیابان‌ری تلفن ۵۴۰۳۰

دکتر ایرج ناصری سینا

بی‌سیم نجف آباد هشت متری‌خاکی

دکتر علی نصیری

خیابان ری ایستگاه آبشار ۵۴۳۶۵

دکتر ابوالقاسم اخوئیان

مقیم شهر ری میدان مجسمه اول خیابان ۲۴ متری دست راست

دندانپزشکان

بخش دندانپزشکی درمانگاه خصوصی شبانه روزی نارمك همه روزه صبح تاظهر آماده کار است ۷۹۵۵۵

دندانپزشکان کشیك امشب و هر شب

دکتر شفائی

خیابان خیام مقابل سید ناصرالدین

دکتر ایرج محبت‌آئین

تهران پارس جنب ایستگاه قپان خیابان فرامرز

دکتر صانعی

تخت جمشید انصاری تلفن۴۵۰۲۹

راهنمای پزشکی اطلاعات

پلی کلینیك

دکتر صدیقی ـ دکترمجاهدی

رزیدنت سابق بیمارستانهای‌امریکا پزشك بیمه کارمندان دولت‌وفرهنگیان پزشك سازمان بیمه های اجتماعی کارگران بیماریهای داخلی اطفال ـ مقاربتی ـ ترك‌تریاك وسایرموادمخدره ترك‌الکل مجهز به دستگاههای رادیو ـ اسکپی ـ آنروسل ترابی «بخورپنی ـ سیلین و غیره »دیاترمی پذیرائی‌بعداز ظهر ها .
خیابان شاه روبروی مسجد سجاد تلفن ۴۹۵۲۶

دکتر کرامت الله فرهودی

بعدازظهرهاو همه‌شب تا صبح‌شاهرضا پل چوبی تلفن ۳۸۵۱۰

ترك‌تریاك دکتر رحمانی

متخصص امراض اعصاب و روح از دانشگاه لندن خیابان پهلوی‌بالاتر از چهارراه امیر اکرم تلفن : ۴۵۱۱۴ پذیرائی صبح و عصر

کلینیك امراض قلب ریه

زیر نظر پروفسور نجات
شاهرضا کوچه مقابل‌بیمارستان‌زنان

دکتر معانی

امراض مقاربتی مجاری‌ادرار ـ معالجه قطعی سوزاك تازه و کهنه ـ ورم پروستات و سستی وناتوانی ـ ضیق مجرا امراض زنانه خیابان فردوسی مقابل بانك ملی مرکز .

دکتر علیرضا میثمی

جراحی عمومی و بیماریهای زنان و زایمان اول فرح آباد ـ تهران‌نو ـ تهران پارس

دکتر آسایش

بیماری های آمیزشی ومجاری ادرار خیابان منوچهری ـ ابتدای کوچه‌ارباب جمشید شماره ۱۱ پذیرائی‌عصر ها

دکتر جواد جلالی

معالج امراض مقاربتی سستی و ضعف اعصاب
(داخلی ـ کودکان) پذیرائی‌عصرها انتهای شاه ـ فلکه چهل متری‌نواب کوی نور محمدیان .

دکتر در طب پولوسا

متخصص بیماریهای‌مقاربتی‌ـمجاری ادرار ـ تناسلی ـ امراض‌زنانه‌ـنازائی خیابان فردوسی شمالی کوچه صادق پذیرائی ۹تا ۱۲ ـ۵تا ۸ تلفن۴۶۵۸۹

دکتر محمد دادخواه

کلینیك زیبائی علاج لاغری‌وچاقی ورشد ونمو سینه ها خیابان‌لاله‌زار ازطرف میدان سپه پذیرائی صبح و عصر تلفن ۳۸۱۷۰

درمان قطعی و کامل سوزاك حادومزمن‌وتقویت‌قوای‌تناسلی

دکتر جناب‌زاده دارای گواهی نامه از دانشکده طب‌فرانسه‌خیابان‌منوچهری مقابل کوچه زاندارك صبح و عصر

دکتر دانشگر

امراض مقاربتی و جلدی وسوزاك تازه و کهنه ورم پرستات ضیق مجرا سستی و بواسیر امراض‌زنانه ونازائی خیابان سپه مقابل پستخانه تلفن ۳۰۲۴۱۶

دکتر عباس نیك‌نژاد

متخصص از دانشکده پاریس بیماری های معده ـ روده ـ کبد ـ لوزالمعده ـ درمان بواسیر بدون عمل فیستول فیسور با متد موثر دروازه شمیران خیابان گرامی

دکتر خلعتبری

تهران پارس ـ اول خیابان ایرج جنب گرمابه تهران پارس ۷۹۱۸۱۴

کشیك امشب و هرشب

کشیك پزشکان شمالشرق تهران

دکتر امینی

خیابان خواجه نظام‌الملك ایستگاه افخمی

دکتر شاه طهماسبی

خیابان ده متری گرگان بالاتر از مسجد کوچه صفا

دکتر نعمت‌الله مقبلی ـ نیاوران

دکتر داود افتخارمعنوی

انتهای اسفالت خیابان امین‌الدوله نظام آباد او ل‌خیابان

دکتر علی‌اکبر حکمت

نارمك ایستگاه دفتری

دکتر مصطفی فیاض

شهر ارا ـ بلوك ۱۱

کتر علی‌اصغر اکبری‌حساس

خیابان صبا جنوبی پلاك ۱۹ تلفن ۶۶۰۹۶

آگهی‌های توحید

Peugeot SERVICE

میرویس تعمیرگاه ولوازم یدکی

پژو

تهران ـ خیابان قزوین چهارراه عباسی ۹۹۲

تلفن ۵۸۰۱۰۵

خضاب جالیه

برای مشکی کردن موها

مورد مصرف میلیونها نفر

با ۳۵ سال سابقه

فروش در تمام داروخانه‌های کشور و خاورمیانه

شاداب

آبمیوه صد در صد خالص تلفن ۵۱۰۴۱

تعمیرات

رادیو تلویزیون مامبو

تعمیرات رادیو وتلویزیون درمنازل و نصب‌رادیوگرام‌اتومبیل اکباتان‌سه‌راه وزارت فرهنگ تلفن ۳۳۳۰۷

آ ـ ۴۵۴

ایران سرویس

لوله‌کشی ساختمان ، شوفاژ نصب وتعمیر آبگرمکن ، رادیاتور ، بامجرب ترین متخصص در اسرع وقت۴۵۲۸۸

لوله‌کشی ، تعمیرات ، نصب آب گرم کن ، شوفاژ، نصب سرویس بهداشتی . تلفن ۸۲۲۸۵۶

۱ـ۲۶ آ ـ ۴۹۱۰

رستورانهای خانوادگی

مژده ـ افتتاح شد

چلوکبابی بهارستان(القانطه سابق) پس از تعمیرات اساسی باطرزنوین وبیسابقه ای افتتاح گردید و باکمال اطمینان با غذا های گوناگون سلامتی شما و خانواده تانرا تضمین مینماید تلفن ۳۵۹۲۸

مدیر موسس حاجی صفر نریمانی

۱ـ۲۶ آ ـ ۵۶۴

چلوکباب مطبوع رستوران ژاله بدون دریافت سرویس

جنب سینما متروپل تلفن ۳۲۳۳۱

آگهیهای متفرقه

کامران کوچه برلن

نماینده فروش کالای پاکستان

۱ـ۳ آ ـ ۷۸۷

جرثقیل توکل

میدان شاه تلفن ۵۵۸۲۸ـ ۵۰۶۹۱

۱ـ۲۶ آ ـ ۶۸۸

الکتریکی نور هاشمی

تزئین دهنده مجالس جشن، شهباز جنب میدان خراسان تلفن ۵۳۴۷۷

۱ـ۲۶ آ ـ ۶۵۰

اندیشه

برای گیتار ، ماندولین و آواز هنرجو می پذیرد تلفن۸۲۰۵۷۱

۱ـ۵ آ ـ ۵۳۵۶

بنگاه عدل جلالی

انبار موتورآلات تلفن۵۹۸۶۰

۱ـ۲۶ آ ـ ۵۷۱

شین آب

آب تصفیه آشامیدنی و ساختمانی با تانکر های ۸ـ۷ و ۵ متری تلفن ۳۸۸۲۵ ـ ۸۲۲۹۹۷

آدرس‌ـخیابان شهناز‌چهارراه صفا شرقی کاشی ۴۴۴

۱ـ۲۶ آ ـ ۲۳۳۹

استخدام

بعد از سه ماه کار آموزی در امور نقشه کشی استخدا مهی شود

آموزش فرهنگ

دارنده قدیمیترین کلاسهای نقشه کشی و نقشه برداری برای اهالی شهرستانها با مکاتبه تدریس میگردد چهارراه دروازه دولت مقابل خیابان سعدی

۱ـ۴ آ ـ ۷۹۴

یك خدمت بی‌سابقه

مولف کتاب شاهراه زیبائی‌دیپلمه بهداشت زیبائی از پاریس رمززیبائی منزل و دکوراسیون را

مجانا

به داوطلبان تعلیم میدهد .

برای تعیین وقت صبح ها از ۸تا ۹به شماره ۸۶۱۵۲ تلفن فرمائید .

۱ـ۳ آ ـ ۳۶۸۱

کارخانجات صنعتی طلوع

Tolouo

قابل توجه فروشگاههای محترم تهران وشهرستانها کارخانجات صنعتی طلوع

کلیه مصنوعات فلزی مایحتاج منازل و تجارتخانه ها را از قبیل میز‌ـ صندلی ـصندوق نسوز ـمیزتحریر و غیره‌را بقیمت‌خیلی مناسبترازسایر اجناس مشابه در دسترس‌شمامیگذارد نشانی ـ خیابان خیام ـ جنب وزارت بهداری فروشگاه طلوع تلفن ۵۷۹۳۱

۱ـ۸۱۰ آ

یك‌کارخانه روغن کشی که عبارت است از :

یك موتور ۱۲۷اسب‌لیستر‌گازوئیلی‌ویك دستگاه لنتر ۱۰۶ اره و یك دستگاه پرس روغن گیری دانه های نباتی و یکدستگاه‌فیلتر‌پرس‌ومیل‌ترانسمیسیون ودو دیك بزرك آهنی و لوازم دیگر در ساعت ۵ تا ۷ بعد از ظهرروز‌پنجشنبه ۱۰ خرداد ماه حراج می شود . طالبین به آدرس زیر مراجعه فرمایند .

سه‌راه اکبرآباد‌تعمیرگاه‌شماره ۲هیلمن (خط سلسبیل)

۱ـ۳ آ ـ ۵۷۹۴

بدینوسیله باطلاع آقایان پزشکان‌و داروخانه‌های‌محترم میرساند که فرآورده های کارخانه داروئی نورد مارك آلمان :

NORDMARK

1—AKTIVANAD 2—ARISTAMID

3—ENZYNORM 4—PHOTODINE

که مدتی کمیاب‌بود‌بمقدارکافی‌رسیده داروخانه‌های محترم میتوانند از بنگاه های‌داروئی سراج ، نریمان و بهنام واقع درخیابان‌ناصر خسرو ابتیاع‌فرمایند .

نماینده انحصاری شرکت بازرگانی رخ خیابان سوم اسفند ـ کوی هنرستان تلفن ۳۰۴۳۶۰

۱ـ۳ آ ـ ۸۱۱

مامور یت در تهران

ـ۶۱ـ

یادداشتهای سروان اریك زیگفرید

چهار سرباز در یکطرف . چهار سرباز در طرف دیگر ما نشسته بودند. قبل از سوار شدن من دیدم که یك جیپ جنگی امریکائی که ستاره سرخ شوروی روی آن بود جلوی کامیون ایستاده است وآماده حرکت است . پرده پشت کامیون را پائین انداختند و حالا روشنائی فقط از دریچه کوچك پرده‌پارچه‌ای کامیون به‌داخل میامد .سرجوخه‌ای که‌مارا برهنه کرده بود بالا آمد و باپارچه سیاه ابتدا چشمهای سرژ وسپس چشمهای مرا بست . چند لحظه بعد کامیون حرکت کرد و ما عازم نقطه نامعلومی شدیم .

کامیونی که مادر آن نشسته بودیم‌چندین ساعت بدون توقف‌راه پیمود . تکان های شدید کامیون‌و وضع ناگوار ماکه دست بسته‌وچشم بسته بودیم آنچنان مرا کوفته‌وخرد کرده‌بود که به تصورنمیگنجید . درتمام طول راه بیش‌از دو یاسه‌بار هر بار بیش‌از چند دقیقه توقف نکردیم . مراقبان روسی مادر تمام طول راه‌بایکدیگر حرف میزدندولی صحبت‌های آنان فقط .در باره زن و فرزند و خویشاوندان وشهرشان بود و در عین حال هریك داستانها وماجراهائی از نبردهائی که درآن شرکت کرده بودند تعریف‌میکردند همه آنها را از جبهه اروپا به این منطقه آورده بودند درواقع این‌ایام بمنزله استراحت‌و تجدید قوای‌آنها محسوب میشد .

پس‌از چند ساعت راه پیمائی کامیون توقف کرد مارا همانطور چشم بسته از کامیون پائین‌آوردند. من پاهایم طوری خواب رفته وکوفته بودکه قدرت ایستادن نداشتم و ناچار بروی زمین نشستم . باران میامد و زمین تربود .دستی دستمال سیاه را از روی چشمهایم برداشت و متوجه شدم که ستوان جانتان هاریسن در کنار من‌در چند قدمی ایستاده و چشمهای او را هم باز کرده‌اند . شب بود وکامیون در وسط دو انبار آهن بزرك که‌مملو از بارهای‌بسته‌بندی شده‌بودایستاده بود جیپ جنگی در جلوی آن‌توقف کرده بود . محوطه انبار ها را چند نورافکن قوی روشن‌کرده بود واز وضع هوابخوبی معلوم میشد که د رمناطق ساحلی خزر هستیم.سرباز های سر نیزه بدست مارا به جلو انداختند ودست بسته بطرفی‌بردند چند لحظه بعد من متوجه شدم که حدسم صائب بود زیرا بوی دریابه مشامم خورد و صدا ی‌امواج را از دور شنیدم . از میان دیواره انبار هاگذشتیم وناگهان مرداب بندر پهلوی در جلوی رویم نمایان‌گشت وچند صد قدم دورتر کشتیهائی‌را که در کنار اسکله غازیان پهلو گرفته بودند مشاهده کردم .مارا یکسر بطرف کشتیها بردند. درپای پلکان یکی‌از کشتی های باری ، سربازان مارا متوقف کردند .دونفر سرباز مسلسل بدست درآنجامنتظر مابودند .سربازان محافظ که‌افسری همراهشان بود مارا به کاپیتان کشتی که پائین آمده و در زیرباران‌جلوی پل چوبی که به عرشه کشتی می‌رسد ایستاده بود تحویل داد .

آن دوسرباز مسلسل بدست ما را جلوانداختند وداخل کشتی‌شدیم ولی بقیه سربازان محافظ‌بازگشتند معلوم بود که میخواهند با اولین وسیله‌ما رابروسیه برسانند . از پلکانی که‌از عرشه کشتی به طبقه زیرین منتهی میشد پائین رفتیم . تاآنجا که من توانستم به اطراف خود بنگرم،این کشتی حامل‌مهمات وتسلیحاتی بود که‌روسهاازامریکائی هادریافت میکردند و حرکت‌موتور کشتی نشان میداد که آماده‌رفتن است .

یك کرجی موتوری کوچك در جلوی کشتی بود و باطناب به‌جلوی کشتی باری متصل شده بود ظاهرا نقش راهنمای کشتی در مرداب‌بندر پهلوی رابازی میکرد زیرا درسفر سابقی که به این منطقه کرده بودم میدانستم که عبور و مرور کشتی‌ها ازداخل‌مرداب که‌لنگرگاه‌محسوب میشد بدون کمك راهنمایان‌ایرانی ممکن نیست .

در پائین پلکان راهروی درازی بودکه ما رابه انتهای آن راهنمائی کردند. غیر ازآن‌دوسرباز مسلسل بدست یك‌افسر روسی که کیف چرمی بزرگی به‌کمر بسته بود و ظاهرا ازتهران ودرآن جیپ جنگی باما آمده‌بود همراه ما بود که با کاپیتان کشتی صحبت میکرد. در انتهای راهرو در دو اطاق باز بود. ابتدا من تصورکردم که من و ستوان هاریسن را در دو اطاق‌جداگانه قرار خواهند دادو این مسئله مرا ناراحت کرد .زیرا اولا وقتی‌دو نفر زندانی را باهم دراطاقی زندانی کنند امکان فرار آنها بیشتر می‌شود و این یکی‌از قواعد کلی‌زندان است. ثانیا میخواستم از این‌فرصت استفاده کنم و بعضی مسائل راکه برایم مجهول مانده بود روشن‌سازم خوشبختانه متوجه شدم که‌یکی از اطاقهارا به‌افسری که‌همراه ما بود اختصاص داده‌اند و ما هر دو را وارد کابین کوچکی که دو تخت کوچك شبیه سکو د ردو طرف آن بود واردکردند و هریك ازماروی یکی‌از تختها نشستیم . در رابروی مابستند و تنها دریچه‌ای که ما را با دنیای خارج مربوط میکردروزنه شیشه‌ای مدور کوچکی بود که‌روبه دریابود و من با اولین نگاه‌فهمیدم که‌یك خرگوش هم از آن نمیتواند عبور کند .

دستهای هاریسن باز بود ولی دستهای مرا از پشت بسته بودند . به‌او گفتم :

ـ سرژ ، حالا که هردواسیریم بهتر است انگلیسی بودن وآلمانی بودن یکدیگر را فراموش کنیم و مثل دو زندانی ،دو محبوسی که‌در همه جای دنیا پشتیبان و یارو یاور یکدیگرند رفتار کنیم .

بهمین دلیل من ترجیح میدهم که تو را سرژ صداکنم زیرا این نام باروح من آشناتر استو مثل‌نام ستوان جانتان هاریسن غریبه نیست

سرژ سرش را بلندکردو گفت:

ـراستش را بخواهی خودمن‌هم بانام سرژ بیشتر مانوس شده‌ام .

ـ فکر میکنی حالا مارا بکجا ببرند ؟

ـ لابد به سیبری

ـ نه ، من تصور میکنم که اول دریکی‌از مراکزاصلی ان.کا.و.د (پلیس‌سیاسی اتحادشوروی)استنطاق کنند واگر د رهمان حال استنطاق ا زمیان نرفتیم بلافاصله بعد ازپایان بازجوئی یك‌گلوله در مغزمان‌خالی کنند .

سرژ باهمان خونسردی خاص انگلیسها گفت :

ـ ممکن است این‌کار را بکنند.

ـ سرژ حاضری دست مرا باز کنی ؟

ـ نه

ـ چرا ؟

ـ برای آنکه ماموری که وارد اطاق خواهد شد دوباره دستت را خواهد بست وفایده‌ای از این کار نخواهیم برد جز آنکه ممکن است مارا از هم جدا کنند .

کاملا حق داشت وخود من هم این نکته را میدانستم منتهی می‌خواستم حرفی زده باشم و ضمنانظر اورا بفهمم . معلوم بودکه همکاری وکمك بیکدیگر را قبول کرده‌است وبهترین دلیلش جوابی بود که داد.

ـ سرژ ، من نفهمیدم چطور تو مرا باآن‌گریم در کوچه‌های تهران شناختی ؟

ـ خیلی ساده بود . برای آنکه باهمان قیافه تو را در هتل دیده بودم .

ـ وقتی در راهرو از کنار من گذشتی مرا شناختی .

ـ حتی اولین‌روزی که از هتل اردیبهشت باآن صورت خارج‌شدی تورا شناختم .

ـ پس در آنجا هم در تعقیبم بودی ؟

ـهمه جا .

سرژ روی تخت‌دراز شد و آهی کشید وگفت

ـ اگر یك سیگاری میدادند بد نبود .

من گفتم :

ـسرژ پس چرا زودتر توقیفم نکردی ؟ من این را درست نمی‌فهم ستوان جانتان هاریسن ، مثل اینکه باخودصحبت کند ،درحالیکه به سقف اطاقك چوبی نگاه میکرد گفت :

ـ این نقشه من بود که بمافوق‌هایم پیشنهاد کردم و آنها هم‌قبول کردند. من معتقد بودم که اگرهمان شخصی راکه اجرای نقشه‌هائی را به او محول کرده‌اند دنبال کنیم‌ودر عین حال آزادش‌بگذاریم به‌مراتب بهتر خواهد بود زیرا باتوقیف او کس دیگری مامور خواهد شد و ممکن است این بار نتوانیم او را بشناسیم .

ـ پس از اول از ماموریت من‌در تهران خبر داشتید ؟

ـ نه .ما میدانستیم که تو را مامور ایران کرده‌اند و نقشه‌هائی میخواهند اجرا کنند. و این‌مطلب راسرویس های جاسوسی ما در سویس و ترکیه اطلاع دادند اما از ماهیت ماموریت تواطلاعی‌نداشتیم ابتدا تصور کردیم که باکمك ناسیونالیستهای ایرانی قصدخراب‌کاری در خطوط ارتباطی مانند راه آهن ایران و پل هائی که درجاده های شوسه‌قرار دارد میخواهیدمانع رساندن کمك‌به‌روسیه شوید .

مذاکرات آنشب تو بامعاونت در کلوپ شبانه درروی بالکن این حدس را در من تقویت کردو ...

من حرفش را قطع کردم و گفتم :

ـ آنشب تو در کلوپ بودی ؟

ـمردی که ماسك خندانی به چهره داشت و مشت‌جانانه‌ای به چانه‌ات نواخت من بودم .

سرژ به پهلو غلطید و مرانگاه کردو باخنده گفت :

ـاین اولین باری بود که تاحدی انتقام کتکهائی که‌درخانه تانیا بمن زدی گرفتم .

ـوبعد ؟

ـ وبعد همان شب پیشنهاد کردم که کلیه ایرانی هائی که موردسوء ظن مابودند بازداشت شدند و این پیشنهاد فورا قبول‌شد. من میدانستم که‌هم روسها و هم امریکائی ها خود را برای بازداشت این ایرانیها آماده میکنند و لازم بود ماپیش دستی کنیم .

ـعجب ! پس چه وقت ازماهیت ماموریت من مطلع شدی ؟

ـ همان روز که بامعاونت‌صحبت میکردی‌ومن پشت در گوش‌میدادم بلافاصله موضوع راگزارش دادم‌و خواستند تو را بازداشت کنند ولی دراینجا بود که من پیشنهاد دادم‌تو را تاآخرین لحظه آزاد بگذارند که مبادا این ماموریت خطرناك به‌کس دیگری محول شود ...

ـ حالا می فهمم که آنروز چرا باآن صحنه‌ای که فقط در فیلم‌های آمریکائی دیده میشود ، مرا در جاده کرج از چنك روسها نجات دادی .

ـآنوقت هنوزازماهیت ماموریت تو اطلاع نداشتیم ولی حدس‌میزدیم که‌باید ماموریت خطرناکی باشد.

ـ وبعد گلوله‌ها را از هفت‌تیر و مسلسلم بیرون آوردی .

ـ این دیگر جزو نقشه نبود.قرار بود در همان روز ورود چرچیل تو را هنگام خروج از هتل بازداشت کنندولی این فکر که یك فانتزی جالبی بود بمغز من‌رسید وفوراجرا کردم وبه‌کلنل مافوقم اطلاع دادم که لازم نیست تا آخرین لحظه بازداشت شود ،زیرا هیچ خطری‌از ناحیه این مامور متوجه ما نیست و بعدا خودم او را بازداشت خواهم کرد زیرا اولا مسلح نبودی وثانیا به تفوق نیروی بدنی‌ام بر نیروی بدنی تو اطمینان داشتم .

ـبهر حال‌من پایداری وجسارتت را دراجرای نقشه‌هایت تحسین می کنم. کارماتاحدی مثل‌کارآرتیست هاست وگاهی افکار جالبی بمغزمان میرسد و هنرنمائی عجیبی میکنیم

سرژ دوباره به پشت خوابید و گفت

ـ آرتیست هائی که‌هر لحظه با مرك بازی میکنند. من یکبار مرك را در خانه تانیا هنگامیکه خنجرت را بگلویم گذاشته بودی بچشم‌دیدم ولی ...

ـ ولی از رونرفتی و نقش خودت راتاآخر بازی کردی .

سرژ سکوت کرد. من گفتم:

ـآیا تانیا والکدونا راهم خریده بودید ؟

ـ نه ، تانیا مامور شریفی بود ولی عاشق من‌شده‌بود . تا دم‌مرك هم نفهمید که من ...

من جمله‌اش راتمام کردم وگفتم

ـ که من مامور اینتلیجنت‌سرویس هستم !

سرژ باهمان خونسردی گفت :

ـ همینطور است .

منهم روی تخت دراز شدم

ـ پس مستخدمه تانیا درخدمت شما بود ؟

ـآری وماموران ما او را آنشب نجات دادند که توجه تو به‌اومعطوف شود اشتباه‌تو آنشب دراین بود که متوجه میکروفونی که‌همه مذاکرات مارا دراطاقمان به‌اطلاع ماموری که در خانه مقابل نشسته بود میرساند نشدی .

ـ پس چطور وجود شبکه تانیا والکدونا را روسها به‌امریکائی ها اطلاع داده‌بودند ؟

ـما خودمان روسهارا روی این پیست آوردیم . ایجاد اطمینان بین سرویس های روسی و امریکائی که سخت ازیکدیگر حذرمیکردندیکی از ماموریت های سرویس های ما بود و گاهی موجب درد سر های بزرگی میشد که بنفع ما در این جنك سهمناك نبود .

ـ اتفاقا نقشه ما هم این بودکه این تضاد را هرچه بیشتر افزایش دهیم و تصور میکنم تاحدی موفق شده بودیم هردو ساکت شدیم و چند دقیقه درسکوت گذشت .سرژ دوباره گفت :

ـاینها گویا خیال‌دارندتامسکو به‌ماآب و غذا هم ندهند .

ـ این بنفع‌ماست زیرااز گرسنگی و تشنگی خواهیم‌مرد و چیزی از مانخواهند توانست بیرون بکشند

ـ بنظر تو حالا باید چه‌بکنیم؟

ـ فرار .

ـ بهمین سادگی ؟

ـبه هر نحوی باشد .

ناتمام

برنامه سینماها

سینما آسیا تلفن ۴۲۹۰۹
هفت‌سارق ـ سینماسکوپ ـ دوبله بفارسی با شرکت ـ جون کالینز ـ ادوارد جی رابینسون ـ شروع ۱۱صبح ـ ۳ـ۵ـ۷ـ۹ بعدازظهر

سینما ادئون تلفن ۳۸۱۱۸
روزیکه بچه هارابخشیدند ـسوپر سکوپ ـ رنگی ـ دوبله بفارسی با شرکت گلینس جونز شروع ۱۰٫۳۰ صبح ۲٫۳۰ ـ ۴٫۳۰ ـ ۶٫۳۰ ـ ۸٫۳۰ بعد از ظهر

سینما امپایر ـتلفن ۴۹۰۸۱
جوانان فیلادلفیا ـ دوبله بفارسی با شرکت پل نیومن ـ باربارا‌راش‌شروع ۱۰٫۳۰ صبح ۲ـ۴٫۳۰ ـ ۷ـ۹٫۳۰ بعد از ظهر

سینما ایران تلفن ۳۶۳۵۴
سوداگران مرگ ـ فارسی باشرکت ملك مطیعی ـویکتوریا شروع ۱۰٫۳۰ صبح ۲٫۳۰ ـ ۴٫۳۰ ـ ۶٫۳۰ ـ ۸٫۳۰

سینما اسکار تلفن ۴۵۷۹۷
دوسوار ـ رنگی ـ دوبله بفارسی باشرکت ریچارد ویدمارك ـ جمس استوارت شروع ۱۰٫۳۰ صبح ـ۲٫۳۰ ـ ۴٫۳۰ ـ ۶٫۳۰ ـ ۸٫۳۰ بعدازظهر

سینما ایفل‌تلفن ۳۷۲۷۷
تقلید زندگی ـ رنگی ـ دوبله بفارسی باشرکت لاناترنر ـ جان‌گاون شروع ـ ۱۰٫۳۰ صبح ـ ۲٫۱۵ـ ۴٫۳۰ ـ ۶٫۴۵ ـ۹بعدازظهر

سینما پلازا تلفن ۴۴۲۵۵
تقلید زندگی ـ رنگی ـ دوبله بفارسی باشرکت لاناترنر ـ جان‌گاون شروع ۱۱صبح ـ ۲٫۴۵ ـ ۵ـ ۷٫۱۵ ـ ۹٫۳۰ بعداز ظهر

سینما تخت جمشید (تلفن ۴۳۵۵۰)
یکه تاز آسمانها ـرنگی ـ دوبله بفارسی با شرکت جان وین شروع ۳ـ۵ـ۷ـ۹بعد از ظهر

سینما چارلی تلفن ۶۸۴۶۱
سفر ـوایداسکرین ـ رنگی با شرکت یول‌براینر ـدبوراگر شروع ۱۰٫۳۰صبح ۲ـ۴٫۳۰ـ ۷ ـ ۹٫۳۰ بعد از ظهر

سینما حافظ (تلفن ۳۴۰۷۴)
مردی بیا جلو ـ دوبله بفارسی‌ـ باشرکت ادی کنستانتین‌شروع ۱۰٫۳۰ صبح ۲٫۳۰ـ۴٫۳۰ـ ۶٫۳۰ـ ۸٫۳۰ بعد از ظهر

سینما دراپون تهران پارس‌تلفن ۷۹۱۵۴۳
هفت‌سارق ـ سینماسکوپ ـ دوبله بفارسی با شرکت ـ جون کالینز ـ ادوارد جی رابینسون ـ شروع ۷٫۳۰ ـ ۹٫۳۰ بعداز ظهر

سینما دنیا تلفن ۳۳۸۱۲
سوداگران مرگ ـ فارسی باشرکت ملك مطیعی ـ ویکتوریا شروع ۱۰٫۳۰ صبح ۲٫۳۰ ـ ۴٫۳۰ ـ ۶٫۳۰ـ۸٫۳۰ بعد از ظهر

سینما دیانا(تلفن ۴۲۰۱۰)
مردی بیا جلو ـ دوبله بفارسی‌ـ باشرکت ادی کنستانتین‌شروع ۱۰٫۳۰ صبح ۳ـ۵ـ۷ـ۹ بعد از ظهر

سینما رادیوسیتی تلفن ۴۳۳۲۰
روزیکه بچه هارابخشیدند ـسوپر سکوپ ـ رنگی ـ دوبله بفارسی با شرکت گلینس جونز شروع ۱۱ صبح ۳ـ ۵ ـ ۷ ـ ۹٫۱۵ بعد از ظهر

سینما رکس تلفن ۳۴۱۶۹
کاپیتان ـ سینما سکوپ ـ رنگی‌ـ دوبله بفارسی با شرکت ژان ماره الزامارتینلی شروع ۱۰٫۳۰ صبح ـ ۲٫۳۰ ـ ۴٫۳۰ ـ ۶٫۳۰ ـ ۸٫۳۰

سینما رویال تلفن ۴۹۷۸۵
کاپیتان ـ سینما سکوپ ـ رنگی‌ـ دوبله بفارسی با شرکت ژان ماره الزامارتینلی شروع ۱۰٫۳۰ صبح ـ ۳ـ ۵ ـ ۷ ـ ۹ بعد از ظهر

سینما سعدی تلفن ۳۶۴۶۸
ماسیست قویترین مردروی زمین‌ـ سینما سکوپ‌ـ رنگی ـ دوبله‌بفارسی باشرکت مارك فورست شروع : ۱۰٫۳۰ صبح ۲٫۳۰ ـ ۴٫۳۰ ـ۶٫۳۰ ۸٫۳۰ بعد از ظهر

سینما سهیلا تلفن ۳۶۴۲۴
هفت‌سارق ـ سینماسکوپ ـ دوبله بفارسی با شرکت ـ جون کالینز ـ ادوارد جی رابینسون ـ شروع ۱۰٫۳۰ صبح ـ ۲٫۳۰ ـ ۴٫۳۰ ـ ۶٫۳۰ ـ ۸٫۳۰ بعداز ظهر

سینما کریستال تلفن ۳۷۶۷۵
جزیره اسرارآمیز ـ رنگی ـدوبله بفارسی باشرکت هربرت لوم شروع ۱۰٫۳۰ صبح ۲٫۳۰ ـ ۴٫۳۰ ـ۶٫۳۰ ۸٫۳۰ بعداز ظهر

سینما متروپل تلفن ۳۹۴۱۰
ماجرای زندان سن‌کونتن تین ـ دوبله بفارسی باشرکت برت‌لنکستر ایوان دوکارلو شروع ۱۰٫۳۰ صبح ۲٫۳۰ ـ ۴٫۳۰ ـ ۶٫۳۰ ـ ۸٫۳۰ بعداز ظهر

سینما مولن روژ تلفن ۷۲۹۲۹
دوسوار ـ رنگی ـ دوبله بفارسی باشرکت ریچارد ویدمارك ـ جمس استوارت شروع ۱۱صبح ۳ـ۵ـ۷ـ۹ بعدازظهر

سینما مهتاب تلفن ۴۷۷۷۷
جزیره اسرارآمیز ـ رنگی ـدوبله بفارسی باشرکت هربرت لوم شروع ۱۱صبح ۳ ـ۵ ـ۷ ـ۹ بعدازظهر

سینما میامی تلفن ۷۴۳۲۹
سوداگران مرگ ـ فارسی باشرکت ملك مطیعی ـ ویکتوریا شروع ۱۰٫۳۰ صبح ۲٫۳۰ ـ ۴٫۳۰ـ۶٫۳۰ ـ۸٫۳۰

سیسماونت‌کارلو (تلفن ۷۹۷۴۱)
سوداگران مرگ ـ فارسی با شرکت ملك مطیعی ـ ویکتوریاشروع ۱۰ صبح ۲ـ۴ـ۶ـ۸ بعد از ظهر

سینما نیاگارا تلفن ۶۵۳۰۷
کاپیتان ـ سینما سکوپ ـ رنگی دوبله بفارسی با شرکت ژان ماره الزامارتینلی شروع ۱۰٫۳۰ صبح ـ ۳ـ ۵ ـ ۷ ـ ۹ بعد از ظهر

سینما همای (تلفن ۳۰۲۱۶۹)
مردی بیا جلو ـ دوبله بفارسی‌ـ باشرکت ادی کنستانتین‌شروع ۱۰٫۳۰ صبح ۲٫۳۰ـ۴٫۳۰ـ ۶٫۳۰ـ ۸٫۳۰ بعد از ظهر

سینما فری تلفن ۲۷۸۹۳
بادوحشی است ـ دوبله بفارسی با شرکت آنتونی کوئین ـ آنامانیانی شروع ۳ـ ۵ ـ ۷ ـ ۹ بعد از ظهر

سینما آریا ـ تلفن ۳۹۸۸۴
شنهای سوژان ـ رنگی ـ دوبله بفارسی شروع ۱۰٫۳۰ صبح ـ ۲٫۳۰ ـ ۴٫۳۰ ـ ۶٫۳۰ ـ ۸٫۳۰ بعدازظهر

سینما المپیا تلفن ۶۵۷۹۸
ماسیست قویترین مرد روی‌زمین‌ـ سینماسکوپ ـ رنگی ـ دوبله بفارسی شروع ۹٫۱۵ ـ ۱۱٫۱۵ صبح ـ ۱٫۱۵ ـ ۳٫۱۵ ـ ۵٫۱۵ ـ ۷٫۱۵ ـ ۹٫۱۵ ـ ۸٫۳۰ بعد از ظهر

سینما برلیان تلفن ۴۴۵۳۵
دوسوار ـ رنگی ـ دوبله بفارسی باشرکت ریچارد ویدمارك ـ جمس استوارت شروع ۱۰صبح ۲ـ ۴ـ ۶ـ ۸ بعداز ظهر

سینما تهران تلفن ۳۸۱۶۵
خاطرات دوست ـ محصول ارمنستان شروع ۱۰٫۳۰ صبح ۲٫۳۰ ـ ۴٫۳۰ـ ۶٫۳۰ ـ ۸٫۳۰ بعد از ظهر

سینما پارك تلفن ۳۵۰۴۷
جادوی شیطان ـ دوبله بفارسی باشرکت مهی پال ـ چیترا شروع ۱۰٫۳۰ صبح ۲٫۳۰ ـ ۴٫۳۰ ـ ۶٫۳۰ ۸٫۳۰ بعد از ظهر

سینما پرسپولیس تلفن ۵۸۱۰۸۳
ماسیست قویترین مرد روی‌زمین‌ـ سینماسکوپ ـ رنگی ـ دوبله بفارسی باشرکت مارك‌فورست شروع ۹٫۴۵ـ ۱۱٫۴۵ صبح ـ ۱٫۴۵ـ ۳٫۴۵ ـ۵٫۴۵ ۷٫۴۵ بعداز ظهر

سینما پردیس
رنك پریده ـ ویستاویژن ـ دوبله بفارسی با شرکت بوب‌هوپ‌ـجین‌راسل شروع ۱۰٫۳۰صبح ۲٫۳۰ـ ۴٫۳۰ ـ ۶٫۳۰ـ ۸٫۳۰ بعد از ظهر

سینما رامسر (تلفن ۵۲۰۶۰)
گولیات ـ سینماسکوپ ـرنگی‌ـ دوبله بفارسی با شرکت‌برادهاریس شروع ۱ـ۳ـ۵ـ۷ـ۹بعد از ظهر

سینما زهره تلفن ۳۰۴۸۰۸
جزیره اسرارآمیز ـ رنگی ـدوبله بفارسی باشرکت هربرت لوم شروع ۱۰صبح ۲ ـ ۴ ـ ۶ ـ ۸ بعدازظهر

سینما رزیتا تلفن ۸۲۰۱۳۸
جولیوس راك ـ سینماسکوپ ـ باشرکت‌الویس پریسلی‌ـ جودی‌تایلر شروع ۳ـ ۵ـ ۷ـ ۹ بعد از ظهر

سینما سیلوانا تلفن ۳۳۷۷۷
جادوی شیطان ـ دوبله بفارسی باشرکت مهی پال ـ چیترا شروع ۱۰٫۳۰ صبح ۲٫۳۰ ـ ۴٫۳۰ ـ ۶٫۳۰ ۸٫۳۰ بعد از ظهر

سینما شهناز
جادوی شیطان ـ دوبله بفارسی باشرکت مهی پال ـ چیترا شروع ۱۰٫۳۰ صبح ۲٫۳۰ ـ ۴٫۳۰ ـ ۶٫۳۰

سینما فیروزه تلفن ۷۴۲۱۹
ماسیست قویترین مرد روی‌زمین‌ـ سینماسکوپ ـ رنگی ـ دوبله بفارسی شروع ۹٫۱۵ ـ ۱۱٫۱۵صبح ـ ۱٫۱۵ ۳٫۱۵ ـ ۵٫۱۵ ـ ۷٫۱۵ ـ ۹٫۱۵

سینما فردوسی تلفن ۳۵۷۸۴
گولیات ـ رنگی ـ دوبله بفارسی : شروع ۹ ـ ۱۱ صبح ۳ـ ۵ ـ ۷ ـ ۹ بعد از ظهر

سینما مشعل تلفن ۳۳۸۲۶
سه مرد شجاع ـرنگی ـ دوبله بفارسی با شرکت چارلتون هستون شروع ۱۰٫۳۰صبح۲ـ۴ـ۶ـ۸بعدازظهر

سینما مراد تلفن ۷۳۳۸۲
گولیات ـ رنگی ـ دوبله بفارسی شروع ۱۰ صبح ـ ۲٫۳۰ ـ ۴٫۳۰ ـ ۶٫۳۰

سینما گارون تلفن ۴۰۰۶۵
ریوبراو ـسینما سکوپ ـرنگی‌ـ دوبله بفارسی با شرکت جان وین ـ دین مارتین شروع ۱۰٫۳۰ صبح ۲ـ ۴٫۱۵ـ۶٫۳۰ـ۸٫۴۵ بعد از ظهر

سینما ونوس تلفن ۳۵۱۱۵
ماسیست قویترین مردروی زمین‌ـ سینما سکوپ‌ـ رنگی ـ دوبله‌بفارسی باشرکت مارك فورست شروع : ۱۰٫۳۰ صبح ۲٫۳۰ ـ ۴٫۳۰ ـ۶٫۳۰ ۸٫۳۰ بعد از ظهر

تئاترها

تاتر دهقان (تلفن ۳۰۲۲۹۹)
بازرس قطار ـ کمدی با شرکت سروش‌ـ الیزابت شروع ۸٫۳۰

تاتر نصر (تهران‌سابق تلفن۳۷۳۵۱)
قهوه خانه ماه اوت ـ با شرکت وحدت شروع ۸٫۳۰ بعد از ظهر

تاتر پارس تلفن ۳۸۸۱۱
لونودختر‌کاباره ـ کارگردان شفیع بانضمام کنسرت آفت شروع ۵٫

تاتر تفکری ـ تلفن ۳۵۸۶۳
هزار ویکشب ـ بانضمام کنسرت بانو پریوش شروع ۸ بعدازظهر

آخرین تغییرات برنامه سینماها را در صفحه ما قبل آخر ملاحظه فرمائید

اطلاعات برای جوانان

برنامه تیم ملی فوتبال عراق در تهران

بطوری که اطلاع دادیم بعد از ظهر دیروز تیم ملی فوتبال عراق وارد تهران شد و صبح امروز برنامه اقامت فوتبالیستهای عراق بدین شرح در اختیار ما گذاشته شد .

بعد از ظهر امروز نثار تاج گل به آرامگاه رضاشاه فقید

چهارشنبه ساعت ده صبح معرفی بحضور والاحضرت شاهپور غلامرضا پهلوی ریاست عالیه کمیته ملی المپیك وحضور در سازمان تربیت بدنی و آشنائی با رئیس سازمان بعد از ظهر تمرین

صبح پنجشنبه ساعت نه و نیم صبح بازدید از موزه کاخ گلستان بعد از ظهر گردش آزاد .

جمعه صبح استراحت بعد از ظهر مسابقه با تیم ملی دسته (آ) ایران

شنبه صبح بازدید از موزه ایران باستان و موسسه اطلاعات ساعت شش بعد از ظهر ضیافت چای در باشگاه دانشگاه تهران

یکشنبه ساعت ده صبح بازدید از کارخانه چیت سازی تهران بعد از ظهر مسابقه با تیم ملی دسته «ب» فوتبال ایران

دوشنبه ۱۴ خرداد ماه حرکت بسوی مرز ایران و عراق

۱۲۰ کیلومتر استقامت

از فدراسیون دوچرخه سواری کشور اطلاع داده شد که بمنظور آماده کردن قهرمانان دوچرخه ـ سواری در قسمت استقامت برای مسابقات آینده از این پس بجای مسابقه تعیینی مسابقه ۱۲۰ کیلومتر استقامت انجام میشود .

اولین مسابقه ۱۲۰ کیلومتر استقامت ساعت شش ونیم صبح فردا در میدان خراسان آغاز میگردد.

دوچرخه‌سواران تا کیلومتر ۶۰ جاده خراسان رفته و به میدان خراسان مراجعت مینمایند .

شرکت کنندگان باید دارای دوچرخه کورسی باشانژمان بوده و هیچیك از شرکت کنندگان حق استفاده از ظروف ووسائل شیشه‌ای راندارند ودوچرخه‌سواران تهران و شمیران میتوانند در این مسابقه شرکت نمایند.

تفسیری درباره کشتی ۱۱ خرداد

از: ر. اعتمادی

روز پانزدهم خرداد صاحبان عناوین جهانی ومدعیان مقام آنان با عالی ترین «فورم» و عزم راسخ درمقابل یکدیگر قرار میگیرند تا درمصاف پرشور خود ، انرژی ، جسارت و قدرت فراوان خویش را بمحك بزنند ودر این مبارزه ، تیمی محکم تراز پولاد برای مبارزه با دلاوران جهان در امریکا انتخاب گردد.

همه این مدعیان قهرمانی در اردوئی که ازطرف فدراسیون کشتی تشکیل شده اکنون به تمرین مشغول هستند وهزاران نفر در تهران ـ دراطراف واکناف کشور ـ درانتظار روز ۱۵ خرداد هستند اگرچه این پهلوانان خود برای رسیدن چنین روزی پراز شور هستند .

دراردوی کشتی گیران ۱۵ کشتی گیر آزاد شرکت دارند و بحساب دیگر در هروزن دونفر برای پوشیدن پیراهن «ملی» تمرین مینمایند در حالیکه در وزن هشتم کیانی رقیب بلامعارضی است واز هم اکنون چمدانهایش را بسته است .

دروزن اول سلطانی نژاد قهرمان دوم جهان ودارنده مدال نقره در برابر خدابنده عضو تیم ملی قرار دارد .

سلطانی نژاد محکم ، نیرومندو باتجربه است . اوکه عضو تیم ملی ایران بوده یکبار دیگر میخواهد برای پوشیدن پیراهن تیم ملی با حریف جنگجوی خود نبرد کند . مادر روز یازدهم خرداد شاهد مبارزه دوانسان یکی نیرومند وباتجربه و دیگری آشتی‌ناپذیر و قدرتمند خواهیم بود . درباره این بازی نمی توان پیش‌بینی درستی کرد.

دروزن دوم سیف‌پور بهترین وزن دوم جهان بادهنده مسابقه میدهد و دراینمورد باید گفت که سیف‌پور درتیم ملی همچنان سنگر خود را حفظ میکند .

در وزن سوم سرداری قهرمان اول ارتشهای جهان و خادم عضو تیم ملی بایکدیگر مبارزه سختی در پیش دارند .

سرداری در مسابقات کشتی ارتش های جهان خوب درخشید همچنانکه خادم در مسابقات سه‌جانبه درخشیده بوده بیشك این دونفر چون صاعقه برسر هم فرود خواهند آمد ویك اشتباه و یك لغزش به‌پیروزی یکی از این دونفر لطمه خواهد زد .

دروزن چهارم موحد وصنعتکاران یکی بی‌پروا و تازه نفس ،دیگری خونسرد ولی بااطمینان مبارزه خواهند کرد.

موحد صاحب همه فنونی است که صنعتکاران در سینه دارد باضافه جسارت وبی پروائی خاص و صنعتکاران از بی پروا ترین و جسورترین کشتی گیر جهان ، سینا وسکی در ژاپن برده است اگر مادر ژاپن شاهد این مبارزه پرشور نبوده‌ایم اینجا این مبارزه رابشکل پرحرارتش خواهیم دید.

در وزنهای پنجم ، ششم ، هفتم حبیبی ،مهدیزاده ،تختی میداندار خواهند بود تکلیف وزن هشتم روشن است . بنابراین اگر تغییراتی در تیم ملی کشتی ایران صورت گیرد به‌یقین این تغییرات دروزن اول ، سوم، چهارم خواهدبود.

مسابقات قهرمانی کشتی کج سه‌قاره

از روز ۱۷ خرداد باشرکت قهرمانان ایرانی آغاز میشود

امروز اعلام گردید که مسابقات کشتی کج سه‌قاره در روز های ۱۷ تا ۱۹ خردادماه چهارشنبه وپنجشنبه وجمعه از ساعت هفت بعد از ظهر در سالن محمدرضاشاه پهلوی انجام میشود.

قهرمانان کشتی کج آسیا و آمریکا اکنون درتهران اقامت دارند و چندروزی است که مشغول تمرین وآماده ساختن قهرمانان کشتی کج باشگاه جعفری میباشند

قهرمان کشتی کج اروپا نیز در تاریخ ۱۱ خرداد وارد تهران می‌گردد ودر مسابقات هیجان انگیز قهرمانان سه قاره شرکت میکند

تیم کشتی کج باشگاه جعفری زیر نظر ریکی والدو قهرمان سیاه پوست آمریکا وجان راسیلو اقهرمان کشتی کج آسیا مشغول تمرین میباشندوخودرا برای مبارزه سختی که در پیش دارند آماده میکنند .

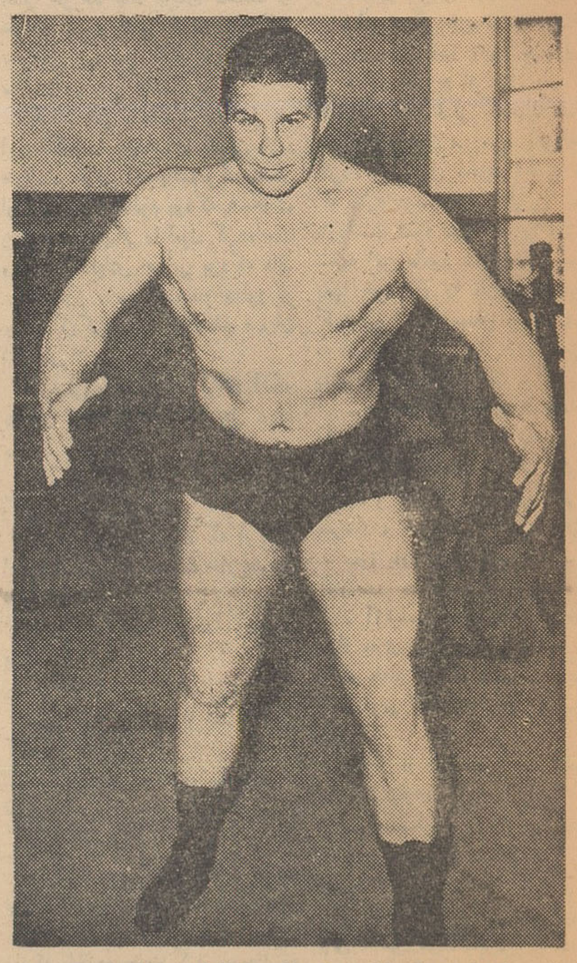

قهرمان غول‌پیکر کشتی کج آسیا آماده حمله است

صعود بر فراز بام دنیا

ساعت پنج ونیم بعد از ظهر جلسه مشترك فدراسیون کوهنوردی و اطلاعات با حضور آقای دکتر رفعتی افشار رئیس فدراسیون کوهنوردی سرکار سرهنك خاکبیز رئیس شعبه ورزش نیروی زمینی ومشاور عالی فدراسیون و آقایان مهندس نوروزی نایب رئیس ، سروان دانشور دبیر وامیل مارکاریان رئیس کمیته‌فنی فدراسیون کوهنوردی کشور در محل روزنامه اطلاعات تشکیل شد وپیرامون برنامه اطلاعات بر فراز بام دنیا مفصلا بحث شد .

جریان گفتگو ونتایج اولین جلسه در شماره آینده باطلاع علاقمندان میرسد .

تجلیل

از خدمات دکتر پرتو اعظم

بعد ازظهر امروز از طرف دانشگاه تهران بمنظور تجلیل از خدمات مرحوم دکتر علی پرتو اعظم در رشته فیزیولوژی وسهمی که آنمرحوم در بنیانگذاری فرهنك نو داشته است مراسمی درتالار فیزیولوژی دانشکده پزشکی بر گزار میشود.

دکتر متین دفتری درجلسه سخنرانی دانشجویان طرفدار سازمان ملل متحد گفت:

موسسات سازمان ملل متحد جوابگوی احتیاجات اعضای آن نیست

در آینده نزدیکی همه ملتهای استعمار زده افریقا آزاد خواهندشد

شب گذشته در هفدمین جلسه سخنرانی دانشجویان طرفدار ملل متحد، آقای دکتر متین دفتری مطالبی در مورد مسافرت اخیر خود به مقر سازمان ملل متحد بیان داشت و به سوالات متعدد دانشجویان پاسخ گفت :

وی که ریاست جلسات سیاسی و اقتصادی کنفرانس سالیانه فدراسیون جهانی جمعیت های طرفدار ملل متحد را بعهده داشته است ضمن مطالبی گفت :

یکی از مسائلی که در کنفرانس مورد مذاکره قرار گرفت مسئله تجدید نظر در تشکیلات سازمان ملل متحد بود . بعضی از هیئت های نمایندگی موقع را مقتضی نمی دانندو می‌ترسند که اساس سازمان با تغییر منشور و تشکیلات سازمان متزلزل شود درمقابل کشور هائی که بعد از تاسیس سازمان بعضویت پذیرفته شده اند و عده آنها از ۵۱ به ۱۰۴ رسیده بوسیله نمایندگان خود معتقد بودند که موقعیت فعلی جهان ارگان و موسسات اختصاصی سازمان نمی تواند جوابگوی احتیاجات مردم جهان باشد و بایستی شوراهای امنیت ـ اقتصادی و اجتماعی ـ دیوان لاهه و سایر موسسات فرهنگی وفنی سازمان وسعت بیشتری یابد .

خلع سلاح

در مورد مسئله خلع سلاح وآزمایش های اتمی بین نمایندگان بحثی در گرفت و مسائل کمیته خلع سلاح ۱۸ نفری ژنو مطرح شد. یکدسته امریکا و دسته دیگر شوروی را مسئول می دانستند . از طرف رئیس جلسه تذکر داده شد که رویه مسالمت پیش گرفته شود .

سرانجام نمایندگان مختلف تصمیم گرفتند که پیشنهادات طرفین (دو بلوك) مسکوت بماند و بطور جداگانه در کنفرانسی که در ژنو تشکیل می شود ضمن قطعنامه ای که تهیه و صادر می شود تقاضا می شود تا به نتیجه نرسیده اند تالار کنفرانس را ترك نکنند .

راجع به کمك های ملل متحد به کشور های افریقائی از طرف آقای دکتر متین دفتری اظهار امیدواری و تجلیل شد که این کمك ها بنحو موثری انجام گرفته و مخصوصا در امر استقلال کشور های افریقا تاکید نمود که در آینده نزدیك هیچ مستعمره ای در افریقا باقی نخواهد ماند ■

افتتاح نمایشگاه خراسان بتعویق افتاد

امروز خبرنگار هنری ما کسب اطلاع کرد که نمایشگاه خراسان که قرار بود ظرف چند روز آینده افتتاح شود یکبار دیگر افتتاح آن بتعویق افتاد و بپائیز آینده موکول شد .

آقای ضیاء پور مسئول تشکیل نمایشگاه بخبرنگار ما گفت چون در فصل بهار گرفتاری هنرمندان محلی زیاد بود و هرکدام مشغول فعالیت زراعتی و امثال آن در شهر ها و دهات خود می باشند با وجود اینکه دو دسته از هنرمندان به تهران آمده اند ولی افتتاح نمایشگاه بعلت گرفتاری دستجات دیگر هنرمندان و مهمتر از آن رسیدن ماه محرم در بهار میسر نمی باشد .

وباوجود اینکه کار تشکیل نمایشگاه باتمام رسیده است ولی در تابستان نیز بعلت گرمای زیاد نمایشگاه را افتتاح نخواهیم کرد و افتتاح نمایشگاه خراسان به مهر ماه سال جاری موکول خواهد شد .

نمایشگاه کردستان

آقای ضیاء پور گفت بلافاصله پس از افتتاح نمایشگاه خراسان مقدمات کار آماده شده است که برای تشکیل نمایشگاه کردستان ومناطق کردنشین اقدام نمائیم و نمایشگاه آینده نمایشگاه کردستان خواهد بود ■

موتور دیزل کامینز

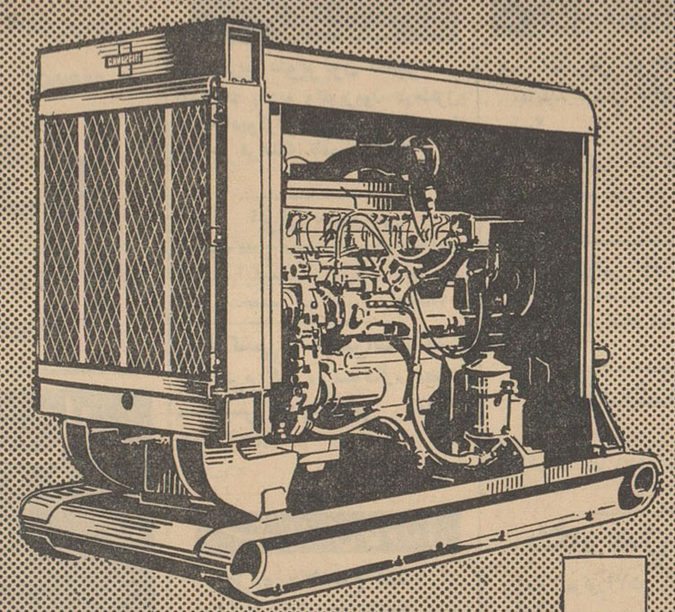

CUMMINS

دیزل کامینز

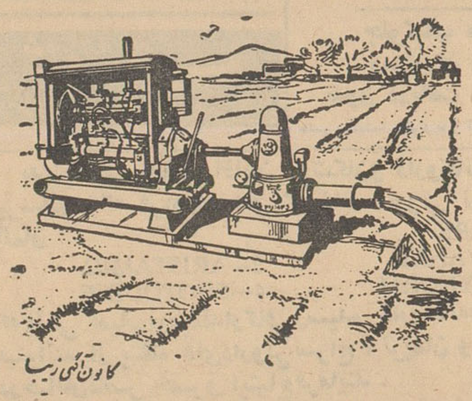

★ بقدرت ۹۵ تا ۲۴۰ قوه اسب
★ ۱۲۰۰ الی ۱۸۰۰ دور
★ لوازم یدکی فراوان
★ تعمیرگاه مجهز
★ مصرف سوخت کمتر از دیزل های مشابه
★ شرایط مناسب برای صاحبان مزارع

کانون آگهی زیبا

شرکت سهامی دیزل وایت ـ ساختمان تقی نیا ـ خیابان سعدی ـ تلفن ۳۰۲۲۲۳

آگهی مناقصه خرید گوشت

اداره امور دوا بارتش گوشت گله بدون استخوان و جگر سفید گاو مصرفی یکساله آموزشگاه تربیت سك را از طریق مناقصه خریداراست داوطلبین جهت اطلاع از میزان مصرف و اطلاعات بیشتری میتوانند هم ه‌روزه در ساعات اداری بدفتر دایره ۳ این اداره واقع در میدان رشدیه مراجعه و پیشنهاد خودراکه پیوست قبض سپرده بمبلغ ده هزار ریال که بحساب ۱۲۰۰ دارائی شماره ۳ دربانك مرکزی ایران پرداخت شده باشدتاآخر روز یکشنبه ۴۱٫۳٫۲۷ بدفتر اداره تسلیم نمایند .

پیشنهادات واصله در ساعت ۹ صبح روز ۴۱٫۳٫۲۸ در دفتر دایره فنی این اداره باز وقرائت خواهد شد. حضور پیشنهاد دهندگان در جلسه مناقصه آزادو اداره در رد یا قبول پیشنهادات مجاز استو هزینه آگهی ومالیات متعلقه بعهده پیمانکار خواهد بود .

اداره امور دواب ارتش — آ ـ ۵۹۱۸

آگهی مناقصه شماره ۴۰۷

شهربانی کل کشور خرید هفت قلم حبوبات صد در صد پاك کرده و زرد چوبه و فلفل و لیمو خشك نکوبیده مصرفی سالیانه را طبق نمونه های ممهور بموجب برك شرایط وسیاهه تقریبی موجود در اداره کار پردازی بشرح زیر به مناقصه میگذارد .

۱ـ داوطلبان شرکت در مناقصه میتوانندبرای ملاحظه نمونه‌های حبوبات و سقطجات و همچنین دریافت برك شرایط بدفتر کمیسیون ابتیاع اداره مذکور مراجعه و پیشنهادات خودرا تنظیم و درپاکت لاك و مهر شده که ظهر آن نوشته شده باشدمربوط به مناقصه شماره (۴۰۷) پس از ثبت در دفترنماینده اداره کارپردازی وسیله شخص پیشنهاد دهنده تا آخر وقت اداری روز ۴۱٫۳٫۲۶ در صندوق مخصوص پاکتهای مناقصه انداخته شود .

۲ـ پیشنهاد دهندگان بایستی مبلغ دویست هزار ریال بعنوان سپرده به حساب ۱۰۶۳ شهربانی کل بانك مرکزی ایران تحویل و اعلامیه بانك را بپوست پیشنهاد خود نمایند چك بعنوان سپرده پذیرفته نخواهد شدولی چك تضمین شده یاضمانت نامه بانکی بمدت اعتبار دو ماه مورد قبول است به پیشنهادات فاقد سپرده ـ مشروط ـ مبهم و همچنین به پیشنهاداتیکه بعد از روز و ساعت مقرر درآگهی برسد به هیچ عنوان ترتیب اثر داده نخواهد شد .

۳ـ پیشنهادات رسیده درساعت ۱۰ صبح روز ۴۱٫۳٫۲۷ بازو قرائت خواهد شد و کمیسیون دررد یاقبول یك یاکلیه پیشنهادات مختار است مالیات وعوارض و حق الطبع آگهی در جراید و هزینه ثبت قرار داد و مخارج حمل اجناس مورد مناقصه تا محل تحویل به عهده برنده مناقصه میباشد ة

٤ـ دادن پیشنهاد و شرکت در مناقصه بمنزله رویت نمونه‌های مربوطه و اطلاع کامل از شرایط مناقصه میباشد و هیچگونه عذری مسموع نخواهدبود

رئیس اداره کارپردازی ـ سرهنك ناظمی افشار — آ ـ ۵۹۲۸

آگهی حراج

۱ـ نیروی هوائی تعدادی حلب خالی موجوده خود را بشرح زیر از طریق حراج حضوری بفروش میرساند .

الف ـ حلب خالی و بشکه موجود در پادگان قلعه مرغی ساعت ۸ و نیم صبح روز یکشنبه ۴۱٫۳٫۲۷

ب ـ حلب خالی و بشکه موجود در پادگان مهرآباد روز شنبه ۴۱٫۳٫۲۶

ج ـ حلب خالی و بشکه موجود در تیپ هشتادم فنی (دوشان تپه) دو شنبه ۴۱٫۳٫۲۸

۲ـ داوطلبین خرید میتوانند درراس ساعت مقرره د رروزهای نامبرده در محل های تعیین شده برای خرید حضور بهمرسانند .

۳ـ۳ـ ارزش حلب و بشکه‌های فروخته شده فی المجلس نقدا دریافت و برك خروج جنس صادر خواهد شد .

٤ـ خریداران باید بلافاصله حلب و بشکه‌های ابتیاعی خود را ازپادگان خارج نمایند .

۵ـ هزینه حمل و هرگونه مالیات و عوارض قانونی بعهده خریداران است .

آ ـ ۵۹۴۴

خاك‌های ایوانکی و گرمسار برای زراعت خربزه مناسب نیست

طبق آزمایشات و تجزیه‌هائیکه در پائیز و زمستان سال ۱۳۴۰ از خاکهای ایوانکی و گرمسار بعمل آمده اراضی خربزه کاری دیم نواحی مذکور دارای مقداری زیاد املاح مضر میباشند که باعث ازبین رفتن بوته‌ها میشود برای جلوگیری از این خسارت درسال جاری بررسیهائی در ایوانکی انجام میگردد بدینوسیله به آقایان کشاورزان این مناطق توصیه میشود که برای راهنمائی واخذ دستور کافی در ایوانکی بمزرعه آزمایشی احداث شده و درمرکز باداره بررسی آفات نباتی مراجعه کنند .

آ ـ ۵۹۹۸

وزیر کشاورزی

ترکیه بیمار عدم اطمینان بآینده است

مقالات سیاسی

۱۰ هزار نفر آمریکائی

آنچه که ترکها قرقرکنان درباره وجود و نفوذ آمریکا در ترکیه حرف میزنند عبارت از اقامت عده زیادی امریکائی در شهر های آنکارا و استانبول و ازمیر و چند شهر دیگر از پایگاه های مدیترانه ای سازمان آتلانتیك شمالی است و شماره آنها بین ۱۰ تا ۱۵ هزار نفر است .

در آنکارا خانواده های نظامیان و دیپلمات های آمریکایی از لحاظ تسهیلات و تجملات‌زندگی و با بهترین نوکر ها و آشپز هایی که استخدام میکنند مورد غبطه و حسادت ترکها هستند .

در ازمیر ، یکی از عمارات قدیمی منطقه جنوبی شهر بوسیله نظامیان آمریکائی اجاره شده و بصورت میدان بازی بچه های آمریکائی درآمده‌است بچه های ازمیر در پشت پنجره های مشبك آهنین این میدان بازی اجتماع میکنند و بازیها واسباب بازیهای هم سن و سالان و فرزندان متحدین ثروتمندشان را بانگاه های خیره خود میپایند .

رابطه میان ترکها و آمریکائیان‌در شهرستانهایی که یانکی ها ازساختن مکنی های مخصوص خود داری کرده و حشرو نشر مستقیم تری با مردم کشور میزبانشان دارند تا حدودقابل ملاحظه ای بهتر است . در ارض روم چندی پیش یك گروهبان آمریکائی اهل میسوری حاضر شد تا در هر هفته دو شب را صرف درس دادن انگلیسی به یکی از هم قطاران ترك خود نماید .

تلاشی که گران تمام شد

ملت ترکیه در تلاش خود برای « غربی شدن » که وصیت مصطفی کمال پاشا بنیان گذار ترکیه نوین بودچنان تلاش پردرد سری را تحمل کرد و آنقدر برای کسب فیض از دمکراسی غربی و راه و رسم زندگی فرنگی کلنجار رفت که مشکل بتوان هیچ ملت شرقی دیگری را با آن هم‌سر و قابل مقایسه سراغ گرفت . ترکیه برای آنکه شاهد مقصود را در آغوش بگیرد بالغ بر یك میلیارد و ۲ میلیون دلار قرض گرفت و تازه‌آن تمدن و تجدد مطلوبی که آتاترك فقید انتظار داشت حاصل نگردید .

این واقعیت که ترکیه باوجود آن همه پول خرج کردن هنوز هم هزاران فرسنك از قافله تمدن غرب عقب‌مانده و نسبت بیسوادان در میان تمام افراد ملت بیش از ۷۵ در صد ودرآمدسرانه سالیانه کمتر از ۱۹۰ دلاراست . برای بسیاری از ترکها معمایی‌لاینحل وبرای بسیاری دیگر مایه ناامیدی‌است .

تنها در سال گذشته ۱۹۳میلیون دلار پول آمریکا صرف کمك های اقتصادی به ترکیه شده و تازه مبالغ گزاف دیگری که عنوان کمك های نظامی داشته غیر از این رقم است . باوجود این ژنرال جمال گورسل‌رئیس جمهور ترکیه در مصاحبه مطبوعاتی یکماه پیش خود اصرار داشت که بازهم کمك های کلان تری از طرف آمریکا به کشورش داده شود و این کمك ها صورت وامهای طویل‌المدت تری را برای کمك به اجرای برنامه پنجساله ترکیه داشته باشد .

وزارت کار ترکیه د راین روزها تلاش میکند تا رقم قطعی بیکاران این کشور را کشف کند . بنا بر آمارهایی که تاکنون تهیه شده شماره بیکاران شهرنشین درسال گذشته بالغ‌برپانصد هزار نفر یعنی درست یك سوم توده کارگری شهر های ترکیه بوده و این عده از دوایر مختلف تقاضای کار داشته اند .

معذلك شاید از لحاظ درك وخامت قضیه بیکاری درزمینه‌اقتصادی‌موضوع، خطری که از بابت‌وسعت دامنه‌بیکاری مردم روستاهای ترکیه را تهدیدمیکند بمراتب آشکار تر از وخامت زندگی بیکاران شهر نشین باشد . بنا بر گزارش وزارت کار شماره دهاتیان بیکار این کشور و کسانیکه بطورکلی هیچ کار واجد ارزش تولیدی انجام نمیدهند سه میلیون و پانصد هزار نفر است .

دهکده های مملو از جمعیت ونیرو ها ی‌انسانی عاطل ترکیه بیش از پیش به دو شهر بزرك آنکارا واستانبول هجوم میکنند .در زمان حکومت‌عدنان مندرس نخست‌وزیر معدوم و لیدرحزب منحله دموکرات ، اجرای مداوم‌پروژه تعریض و تسطیح و ازدیاد خیابانها همیشه گروه های بزرگی از روستائیان بیکار را بکار جلب میکرد . اما‌اکنون که با نابود شدن حکومت مندرس اجرای آن پروژهٔ طولانی نیز پایان‌یافته شهرهای آنکارا و استانبول بسیاری نقاط بی‌قواره ای پیدا کرده‌اند که تحت اشغال روستائیان بیکار قرار گرفته و اینها نه تنها‌گوششان‌بدهکار مقامات برزن‌ها و شهرداریها نیست ، بلکه ماموران جمع‌آوری عوارض راهم به بازی نمی‌گیرند .

شصت در صد از صنایع ترکیه در استانبول تمرکز یافته است . بعضی از تجار این شهر عقیده دارند که استانبول با تجهیزات بندری‌وسیع و بابیش از صد میل گشادی اسکله ها و بار اندازهای خود در صورت رونق تجارت میتواند قسمت قابل ملاحظه‌ای از نیرو های انسانی معطل وبیکار را جذب کند .

اما دکتر شهاب کوکاتوپکو صاحب کارخانجات معروف بلورسازی‌استانبول که رئیس اطاق صنایع این شهرنیز هست اخیرا اظهار داشته است که از روز وقوع انقلاب ۲۷ مه ۱۹۶۰ تاکنون روش صاحبان سرمایه در ترکیه در حقیقت دست روی دست گذاشتن و انتظار آینده را کشیدن است . وی میگفت : برای آنکه صنعت ترکیه جانی بخود بگیرد و طوری تحرك‌پیدا کند که با غرب نیز رقابت نماید باید رهبری پر تحرك وایده‌آلی سیاسی‌نیز دراین کشور وجود داشته باشد .

برنامه برای توسعه

درهمان حالیکه استانبول و آنکارا شیوه صبر و انتظار را درپیش گرفته‌اند یك برنامه توسعه اقتصادی ۵ ساله بوسیله رهبران ترکیه د رآنکارا در دست تهیه است .

باید توجه داشت که طرح برنامه برای تحصیل کامیابیهای ملی در ترکیه پدیده تازه‌ای است و به همین ترتیب تشکیل دولت ائتلافی نیز که اکنون عصمت اینونو در راس آن قرا ردارد برای جامعه ترکیه بدون تازگی نیست . رهبران ترکیه باوجود بحران تحمل‌ناپذیری که اکنون گرفتار آن هستند تاحدود زیادی حق دارند تا امید وار باشند که غلبه برمشکلات زندگی ترکیه با بردباری و تلاش میسر است . صمیمی ترین و پرحرارت ترین رهبران ترکیه انکار نمی‌کنند‌که قدرت جادوگری ندارند . معذلك‌خیلی لیاقت میخواهد تا باوجود حالت رکود صنعت‌و عقب‌ماندگی کشاورزی غیرفعال ترکیه در هر سال بیش از یك‌میلیارد دلار قرضهای این کشور به خارج پرداخت شود . این کاری است که رهبران فعلی ترکیه تاکنون مجاهدت های امید بخشی برای انجامش بخرج داده‌اند .

ترکیه در تلاش خود برای رهایی یافتن از مشکلات رنج آور کنونی میتواند کماکان به کمك های غرب امیدوار باشد و تردیدی وجود ندارد‌که شفای ترکیه از بیماری های عاجل مالی و اقتصادی در رهایی ملت ترك از بیماری سیاسیش نیز تاثیر فراوان خواهد داشت .

« پایان »

۴ـ گفتگو بااستالین
نوشته : میلوان‌جیلاس

استالین گفت‌چرچیل‌برای‌یکشاهی جیب‌میزند!

مواظب تیتو باشیدکه انگلیسها بی‌سر وصدا سراورا زیرآب نکنند!!

استالین مقدمتا توصیه کرد که ما نباید انگلیسها رابترسانیم‌منظورش این بود از هر اقدامی که ممکن است آنها را دوچار وحشت نماید و خیال کنند که در یوگوسلاوی‌انقلابی روی داده است خودداری کنیم .

سپس جنبه دیگر مسئله روابط با متفقین را پیش کشیده و گفت :

ـشما خیال می کنید ما از این جهت که متفق انگلیسهاهستیم‌فراموش کرده ایم که آنها چه کسانی هستند ویا چرچیل کیست . بمذاق‌انگلیسها هیچ‌چیز مطبوع تر از گول زدن و فریفتن متحدین آنها نیست . در تمام مدت جنك اول جهانی آنها از مسخره کردن روسها و فرانسوی ها دست برنداشتند .

چرچیل ؟ چرچیل از آن مردانی است که اگر مواظب خودتان نباشید یك «کوپك» از جیب‌تان کش‌میرود.

و اما روزولت ؟ روزولت اینطور نیست او دستش‌را در جیب تان فرو می کند اما برای ربودن سکه‌بزرگتری اما چرچیل ؟ چرچیل ...حتی برای‌یك «کوپك» ...

چندین بار استالین تاکید کرد که ما باید از «انتیلیجنس سرویس » و اقدامات انگلیسها مخصوصا نسبت به جان تیتو برحذر باشیم .

او گفت :

«انتیلیجینس سرویس کسانی را برای قتل ژنرال سیروکورسکی در هواپیما پیدا کرد که بطور ساده هواپیمای‌حامل‌اوراسرنگون‌کردندبطوری که نه مدرکی بر جای ماند و نه‌کسی شاهد ماجرا شد .

سازش کنید

در تمام مذاکرات طولانی‌مااستالین پیوسته اخطار های خود را تکرار می کرد . من در بازگشت از مسکو موضوع را با تیتو در میان گذاشتم‌و این موضوع تا حدی در تصمیم او برای عزیمت برومانی موثرواقع شد. تیتو در ۲۱ سپتامبر ۱۹۴۴ با هواپیما از «ویس» عازم منطقه ای از رومانی شد که بوسیله ارتش سرخ اشغال گردیده بود .

استالین سپس موضوع روابط با دولت پادشاهی یوگوسلاوی‌را مطرح کرد .نماینده‌جدید پادشاه‌یوگوسلاوی دکتر «ایوان سوبازیك» بود که وعده داده بود با تیتو روابطی بر قرار کرده و ارتش نجات بخش ملی را بعنوان قوای اصلی در مبارزه بر ضد اشغالگران برسمیت بشناسد استالین گفت :

ـبهیچ عذرو بهانه ای از گفتگو و مذاکره با «سوبازیك» خودداری‌نکنید یکباره اورا مورد حمله قرار ندهید . اول ببینیدچه میخواهد . با او مذاکره کنید و به بینید آیا به‌نحوی از انحاء می توانید باوی سازش کنید .

من تمام گفته های استالین را در بازگشت از مسکو به تیتو و کمیته مرکزی گزارش دادم و شاید اصرار و پافشاری او باعث شد که قرارداد معروف تیتو و سوبازیك بین دو طرف بامضاء رسید .

سپس استالین ما را بصرف شام دعوت کرد . در سالن بزرك ما در برابر یك نقشه بزرك دنیا متوقف شدیم که در آن سرزمین های‌شوروی برنك سرخ رنك آمیزی شده بود .

این رنك آمیزی نقشه شوروی را خیلی بزرگتر از حد معمولی جلوه گر می ساخت . استالین پس از آنکه دست خود را روی لکه سرخ رنك کشید به سخنانی که چند لحظه‌پیش بر ضد امریکائی ها و انگلیسها بیان کرده بود اشاره کرد و گفت :

ـهرگز آنها قبول نخواهند کردکه مساحت باین وسعت باید سرخ باشد. هرگز ! هرگز !

روی این نقشه منطقه استالین‌گراد ازطرف مغرب بوسیله نیمدایره ای بامدادآبی‌علامت گذاری شده بود . ظاهرا این علامت در زمان جنك استالین‌گراد کشیده شده بود .استالین نگاه دزدکی مرا باین نقطه از نقشه دیده بود و با اینکه از ظاهر او بهیچوجه نمی شد به احساساتش‌برد معذلك احساس کردم که در این‌حال خیلی خوشحال و راضی است .

نزاع ساده !

نمی دانم چطور شد که یکمرتبه این جمله را بر زبان راندم :

ـاگر اتحاد شوروی بصورت یك کشور صنعتی در نمی‌آمد نمی توانست نه از خود دفاع کند و نه این جنك بزرك را رهبری نماید . استالین بطور ساده جواب داد :

ـدرست بر سر همین مسئله ما با تروتسکی‌وبوخارین دعوا وکشمکش داشتیم .

این تنها مطلبی بود که از زبان استالین درباره دشمنانش شنیدم : او فقط بطور ساده با آنها نزاع‌کرده بود !

در اتاق غذاخوری دو سه نفر از کارمندان عالیرتبه دولتی سر پا انتظار ما را داشتند . غیر ازمولوتف هیچیك از اعضاء «پولیت بورو» در میان این جمع دیده نمی شد . آنها در تمام مدت لب از لب نگشودند .

چرچیل در خاطرات خود بطور جانداری جریان شام‌خوردن خود رابا استالین در کاخ کرملین تشریح کرده است شام خوردن آن شب نیز همان وضع را داشت .

با اینکه اتاق ناهار خوری منظره زیبائی داشت معذلك فاقد هرگونه آرایش ظاهری بود در وسط میز درازی قرار داشت که روی قسمتی از آن انواع و اقسام خوراکها ومشروبات چید ه‌شده بود . هرکس در هر جای میز که دلش میخواست می نشست و هرغذائی که دوست داشت انتخاب می کرد اما استالین در انتهای میز نمی نشست بلکه همیشه روی صندلی طرف راست در انتهای میز قرار می گرفت .

شش ساعت‌شام خوردیم:

غذا و مشروب متنوع و فراوان‌بود گوشت‌و الکل در درجه اول قرارداشت اما تمام خوراکی ها و مشروبات بدون آرایش با طرز ساده روی میز چیده شده بود از پیشخدمت و مامورپذیرائی خبری نبود و فقط هروقت استالین زنك میزد پیشخدمتی وارد می شد . آنشب استالین فقط یکبار زنك زد وآن هنگامی بود که من آبجو خواستم . هرکس غذائی که دوست داشت می‌خورد .

این نوع شام خوردنها معمولاشش ساعت حتی‌بیشترازساعت‌ده تا ساعت چهار و پنج بعد از نیمه شب طول می کشید مدعوین به آرامی میخوردند و می نوشیدند و با همدیگر صحبت می کردند و یا به حکایت و افسانه گوش می کردند و یا مسائل جدی سیاسی و حتی فلسفی مطرح می‌شد. قسمت عمده روش سیاست شوروی در سر میز شام بطور رسمی و یا غیر رسمی تعیین می شد . بعلاوه این قبیل مجالس تنها تفریح و سر گرمی استالین بود که‌خیلی یکنواخت و حزن انگیز بنظر میرسید .

لائوس کلید آسیای جنوب شرقی است

با سقوط لائوس سیام وبرمه مستقیما در برابر
با سقوط لائوس سیام وبرمه مستقیما در برابر

اکنون توجه همه جهانیان بسوی حوادثی که در لائوس میگذرد معطوف شده است . هم اکنون در این کشور کوچك‌که سابقا تحت حمایت فرانسه بود سه نیروی مخالف رو در روی هم قرار گرفته اند و صحنه جنگی طولانی ومداوم را بوجود آورده اند. این سه گروه عبارتند از نیرو های دست چپی پاتت لائو که سوفانوونگ شاهزاده‌سرخ رهبری آنها را برعهده دارد و نیروی بیطرفها که رهبری آن بدست شاهزاده سووانا فوماست و بالاخره نیرو های دولتی که ـ شاهزاده بن‌اوم فرمانده آنهاست .

طبیعتا میبایستی واشنگتن و لندن و پاریس از همان آغاز با همه نیرو های خود از این آخری پشتیبانی میکردند .

ولی آنها دست بچنین کاری نزدند چون مایل نبودند پکن و مسکو را رودر روی خود قرار دهند . بهمین سبب آنها روز بروز در لائوس عقب نشسته و سرنوشت این کشور را بدست حوادث سپردند .

با اینهمه لائوس در حالیکه یك متحد غرب نبود کشوری بیطرف به حساب میآمد . وزارت خانه های امور خارجه سه کشور بزرگ غربی یعنی امریکا ،انگلستان و فرانسه نیز درپی فقط این وضعیت بودند . آنها سال گذشته پیمانی در این مورد در زوریخ منعقد ساختند و گمان می بردندکه در نقشه خود موفق شده‌اند ولی اصل قضیه این بود و هست که شاهزادگان لائوس زیاد با یکدیگر توافق ندارند .

بهمین سبب با همه امضاء ها و قولهائی که در کنار «لمان» داده شده اکنون متجاوز از یازده ماهست که لائوس صحنه جنگ گردیده است اخیرانیرو های پاتت‌لائو تعرض‌نظامی وسیعی را آغاز کردند نیرو های مزبور یکی از شهر های مهم لائوس راکه در نزدیکی مرز تایلند قراردارد اشغال نمودند و این بمنزله آغاز پایانست !

اگرنیروهای‌پاتت‌لائو درنقشه‌تعرضی خود موفقیت کامل بدست آورند این خطر بطور جدی وجود خواهد داشت که لائوس بصورت یکی از اقمار ـ آسیائی‌شوروی‌درآیدو موقعیت خاص این‌کشور کوچك بخوبی نشان‌میدهد که این امر چه خطر بزرگی برای غرب در بر خواهد داشت . حوادثی که بدنبال کمونیست شدن احتمالی لائوس روی خواهد داد بیش از خود این مسئله اهمیت دارد .

اگر بنقشه جنوب شرقی آسیا نگاه کنیم متوجه میشویم که لائوس تقریبا مانند سدی برمه و سیام را در مقابل چین سرخ محافظت می‌کند.لائوس‌در حقیقت‌دریچه اطمینانی برای حفظ این دو کشور از تعرض سربازان زرد است و اگر این کشور بدست کمونیستها بیفتد نیرو های چین کمونیست بآسانی و بسرعت می توانند خود را برانگون و بانکوك برسانند . این را نیز باید در نظر داشت که هدف اصلی کمونیستها در این منطقه از جهان بانکوك میباشد.

مسئله دیگر اینستکه اکنون در منطقه جنوب شرقی آسیا و در آن قسمتی که لائوس‌دریچه اطمینان یا کلید آن بشمار میرود تنها دو کشور سیام و ویتنام جنوبی همکاری جدی و نزدیك بابلوك غرب دارند و از دست رفتن هر یك از آنها فاجعه‌ئی بشمار میرود .

این امکان وجود دارد که حتی پس‌از کمونیست شدن لائوس رهبران اصلی چین یعنی مائوتسه تونگ ولیو شائوچی در صدد تعرض به سیام و برمه برنیایند .

لکن آنچه که بهر حال اجتناب ناپذیر است این میباشد که سقوط لائوس‌و بخطرافتادن اینمنطقه‌حیثیت وپرستیز امریکا و انگلستان وفرانسه را در این منطقه بسختی متزلزل میسازد

بهمین علت است که اکنون بلوك غرب میکوشد تا بهر وسیله است بیطرفی لائوس را حفظ کند .

بقلم ـ والتر لیپمن
از ـ نیویورك هرالد تریبون

شوروی وآمریکا هردواز جنك میترسند

بعقیده من برای درك علل‌تغییراتی که طی یك ساله اخیر در سیاست خارجی شوروی پیدا شده شواهد روشن وجود دارد .

وزارت خارجه شوروی در یکسال گذشته سعی بیشتری کرده است تا سیاست خود را با حقایق برلن و آسیای جنوب شرقی تلفیق دهد . اما در عین حال خود داری مسکو از قبول و امضای یك قرار داد منع آزمایش های‌اتمی و یا خلع سلاح همگانی که تا مدتی دراز بعنوان اساس سیاست همزیستی مسالمت ـ آمیز خروشچف تبلیغ میشد افزون‌تر شده است .

شوروی بدانجهت در برلن و یا در آسیای جنوب شرقی دست از خشونت سابق برداشته که اطمینان دارد در صورت مبادرت به هرگونه اعمال فشار امریکا نیز علیرغم‌ترس واکراهی که از جنگ دارد ناگزیر به مقابله خواهد شد و با تمام‌قدرت خود نیز مقابله خواهد کرد .بدیهی است که همین محرك در سیاست خارجی امریکا نیز بعنوان یك‌عنصر کنترل کننده و یك ترمز نیرومند تحریکات جنگی از مدتها پیش جای خود را باز کرده‌است در نتیجه امریکاو شوروی هیچکدام میل‌ندارند تادر برلن و یادرلائوس ویادرهر جای دیگر چنان وضعی برای خود ایجاد کنند که بقول معروف یکی از آنها در انتهای کوچه بن بست گریبان دیگری را بگیرد و آنوقت بدون شك یکی از دوراه تسلیم آمیخته با ـ خفت و خواری فراوان و یا بگردن گرفتن خطر شروع یك جنگ نابود کننده اتمی و جهانی راه فرارثالثی برایشان وجود نخواهد داشت .

اما خود داری شوروی از امضای قرار داد منع آزمایش های اتمی شایان توجه بیشتری است زیراشعار امضای قراردادمنع آزمایش‌های اتمی و خلع سلاح همگانی بعنوان اساس سیاست خارجی امریکا معروف‌نشده بلکه به‌عنوان اساس سیاست صلح‌و سوسیالیسم خروشچف شهرت یافته است .

نخست وزیر شوروی از آن‌جهت امضای قرارداد منع آزمایش های اتمی را خطرناك میداند که ازقدرت اتمی امریکا و از پیشرفت های دانشمندان امریکائی در کار تکمیل اسلحه نیرومندتر اطلاع دارد . خروشچف‌نمیتواندسخنان‌دانشمندان شوروی را ندیده بگیرد که برای روسیه دست یافتن به همان اطلاعاتی که امریکائیها بدست آورده‌اند میسر است و میل دارم یاد آوری کنم که پرزیدنت کندی نیز نمی تواند سخن دانشمندان امریکائی را ندیده بگیرد که برای دانشمندان شوروی رسیدن به آنها وحتی سبقت گرفتن ازامریکا وجود دارد .

صرف نظر از تعادلی که در قدرت جنگی بین امریکا و شوروی پیدا شده‌و در تحولات جهانی به نفع‌غرب تاثیر میگذارد . چشم پوشی از سر ـ دردی که برای‌خودما غربیهامخصوصا در اروپا و در قلب سازمان آتلانتیك شمالی پیدا شده این بحث را ناقص وناتمام خواهد گذاشت .

اروپای غربی‌که امروز نیرویی بیشتر از همیشه دارد اکنون در آستانه برداشتن بزرگترین قدم‌تکامل تاریخی خود یعنی تحقق بخشیدن به‌ایده‌آل بزرگ وحدت اقتصادی و اجتماعی و سیاسی قرار گرفته است . من بارها در مقالات خود تشریح کرده‌ام که‌این وحدت تاچه اندازه برای‌اروپا و تمام دنیای آزاد حیاتی است اما رسیدن به این ایده‌آل در حالیکه بزرگترین امید های اروپای غربی یعنی فرانسه و آلمان غربی بدون گزافه گویی گرفتار نوعی راسیسم ناشی از طرز فکر زمامداران نیرو ـ مندشان هستند میسر نخواهدگردید

وحدت اروپا که بعدا با الحاق امریکا به بازار مشترك نیزدر یك آینده بعیدتر قدرت جهانی جدیدی بوجود خواهد آورد و این قدرت حتی شکوه وجلال امپراطوری های افسانه ای را نیز تحت الشعاع‌قرار خواهد داد . بیش ازهر چیز نیازمند گذشت وابراز تفاهم است . باکمال تاسف چیزی که این احتیاج رارفع کند در حال حاضر در پاریس و بن وجود ندارد اما من بارهاگفته‌ام که اوضاع کنونی قدرت درفرانسه و آلمان غربی بطور قطع جنبه موقتی دارند و اگر هم نداشته باشند ، ما وظیفه داریم تا آن را بوجود آوریم

بدیهی است که اروپای غربی در تلاش‌برای متحد شدن تنها نخواهد ماند .

((پایان))

دانشجویان رشته زبان فرانسه
لطفاً توجه فرمائید!

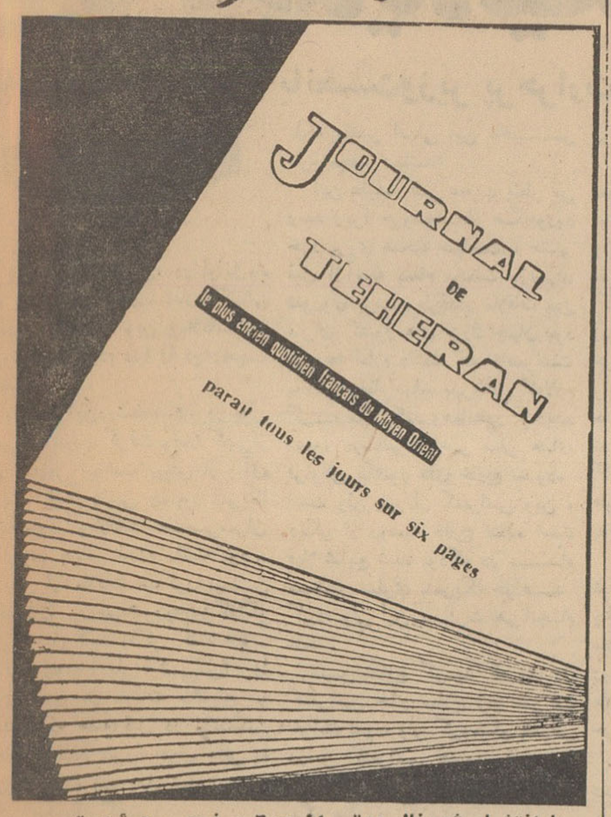

با انتشار ژورنال دوتهران در۶ صفحه ، هیئت تحریریه این روزنامه امیدوار است بتواند تازه ترین خبرهای داخلی‌و خارجی وعکسهای خبری روزرا باجالب‌ترین‌مطالب متنوع‌و سرگرم کننده همه روزدر اختیار خوانندگان فرانسوی زبان ودانشجویان رشته زبان فرانسه بگذارد .

با ۶ صفحه شدن روزنامه ، خوانندگان ژورنال‌دوتهران میتوانند بیش از پیش از مقالات ادبی ، هنری و تاریخی‌که درباره ایران و مفاخر آن تهیه شده استفاده‌کنند .

رمز موفقیت برای فراگرفتن زبان‌فرانسه فقط مطالعه «ژورنال دوتهران» است

ژورنال‌دوتهران

همه روزه در ۶ صفحه ۳ریال

-۱-

آگهی مناقصه تعمیر ساختمانهای پادگان

ژاندارمری کل کشور تعمیر ساختمانهای پادگان مرکز (ونك ـ شاهپور ـ ستاد ـ کوی درجه داران قلقلی) راطبق مشخصات وواحدبهاء موجود در ژاندارمری باشرایط زیر بمناقصه میگذارد .

۱ـ پیشنهاد دهندگان بایستی پیشنهادات خود را منتهی تاآخر وقت اداری روز ۴۱٫۳٫۳۱ تسلیم و مبلغ ۷۵۰۰۰ ریال تضمین بانکی بدفتر دایره مهندسی و مخابرات ژاندارمری کل کشور واقع درمیدان ۲۴اسفند تحویل نمایند .

۲ـ حق‌الدرج آگهی ـمالیات ـعوارض بیمه و کلیه مخارج مربوط به‌مناقصه نیز بعهده برنده مناقصه میباشد .

۳ـ پیشنهادات رسیده ۴۱٫۴٫۲ وسیله‌کمیسیون مناقصه باز و قرائت خواهد شد حضور پیشنهاد دهندگان آزاد است .

۴ـ کمیسیون مناقصه در رد یاقبول یك‌یاکلیه پیشنهادات مختار است . الف ۱۲۷۰ ۱ـ۲ آ ـ۵۸۴۴ ژاندارمری کل کشور

نام‌نویسی
در هنرستان عالی موسیقی

هنرستان‌عالی موسیقی در سال تحصیلی ۴۱ـ۱۳۴۲ برای رشته های ویلن ـ پیانو از کلاس چهارم ابتدائی و برای رشته ساز های بادی ـ ویلن سل ـ آواز کلاس اول ـمتوسطه هنرجو می پذیرد .

برای نام نویسی از این تاریخ تا آخر خرداد ماه ۴۱همه روزه صبح ها دفتر هنرستان واقع در خیابان‌ارفع باز است و از اول تیر تا ۱۵شهریور روز های یکشنبه و چهارشنبه صبح ها و همه روزه عصر ها از ساعت ۵ره تا ۷ بعد از ظهر می توانند برای نام نویسی مراجعه نمایند .

در دوره ابتدائی و اول متوسطه علاوه‌بر مواد موسیقی عین برنامه رسمی دروس عمومی وزارت فرهنك نیز تدریس می گردد .

تحصیل‌در هنرستان رایگان می باشد .

۱ـ۱۶ آ ـ۶۰۰۰

آگهی مناقصه خرید دو دستگاه‌مولدبرق

مؤسسه واکسن سرم سازی رازی ـحصارك واقع در ۴۸ کیلومتری تهران (جاده تهران قزوین) خرید و نصب دو دستگاه موتور دیزل نو ازنوع عمودی چهار زمانه هریك بقدرت ۷۴۰ ـ۶۵۰ اسب باحداکثر ۷۵۰ دور دردقیقه ودودستگاه ژنراتور سه فاز بقدرت ۴۵۰ـ۴۰۰ کیلووات باکلیه لوازم ومتعلقات آنرا طبق آئین نامه معاملا ت‌دولتی بمناقصه میگذارد .

داوطلبان شرکت در مناقصه میتوانند اوراق مربوط به‌مشخصات فنی و شرایط معامله راازدفتر مرکزی موسسه رازی در وزارت کشاورزی ویا از دبیرخانهٔ مؤسسه رازی در حصارك دریافت و پیشنهادات خود را در پاکات لاك ومهر شده تاآخر ساعت اداری روز پنجشنبه ۱۴تیرماه ۴۱ بدفتر مؤسسه یابدبیرخانه مؤسسه رازی تسلیم نموده و رسیددریافت دارند . پیشنهاد دهنده باید ۵درصد کل مبلغ پیشنهادی خود را به‌عنوان سپرده قبلا بحساب۸۰۱ خزانه‌داریکل دربانك مرکزی‌ایران پرداخت وفیش آنرا ضمیمه پیشنهاد خود نماید ضمانت بانکی معادل مبلغ مزبور از یکی‌از بانکهای مجاز نیز قابل قبول میباشد پیشنهادات درساعت ۹صبح روز یکشنبه ۱۷ تیرماه سال ۱۳۴۱ بازو قرائت خواهد شد حضورپیشنهاد دهندگان در جلسه مناقصه آزاد است‌و موسسه دررد یاقبول یك یاکلیه پیشنهادات مختار میباشد الف ۱۳۱۰

موسسه سرمسازی رازی ـ حصارك

۱ـ۲ آ ـ۵۹۹۶

اطلاعات هوائی

از هفته‌نامه اکسپرس ـ چاپ پاریس

چهره جدید نیکیتا خروشچف

آیا خروشچف امروز بانخست‌وزیر پرحرارت سالهای گذشته شوروی فرق کرده است؟

یکسال قبل ازاین، در اوایل‌ماه مه، پرزیدنت کندی‌با اعلام‌ناگهانی مسافرت خود به وین وملاقات با خروشچف، مردم دنیا را دچارتعجب ساخت.

ملاقات این‌دوشخصیت، درمحلی محرمانه انجام گرفت وقبلا کسی‌از آن اطلاعی نداشت .پیش از آن تاریخ، بارها رئیس جمهور امریکا علاقهٔ خودرا بملاقات خصوصی‌سران دواردوی جهانی اعلام داشته بود .

پس از ملاقات مذکور بین انگلستان وروسیه‌شوروی‌نیز گفتگو هائی بعمل آمد واگر گفته خبرنگار روزنامه (دیلی اکسپرس) را باور کنیم، در ملاقات مکمیلن و کندی که هفته قبل در واشنگتن انجام گرفت، تقریبا حرف هائی به این مضمون ردو بدل شد :

مکمیلن گفت :

ـ پرزیدنت عزیز، همانطور که می‌بینید ،مادر تمام موارد با هم موافق هستیم وبنظر من بهتراست شما موافقت کنید تا من به ملاقات خروشچف رفته ونقشهٔ خودمان را برای اوبیان کنم .

کندی در جواب او اظهارداشت: «نخست‌وزیر گرامی، از اتحادی که بین ما برقرار است، بسیار خوشحالم ،ولی بهتراست که‌خودم‌به تنهائی با نخست‌وزیر روسیه‌ملاقات کنم» .

مسافرت ها

بعقیده ناظرین لندن، تقصیر تاخیرتشکیل«کنفرانس عالی‌سران» نه متوجه کندی است ونه‌مکمیلن، بلکه مقصر اصلی این تاخیر خروشچف میباشد»

این عقیده کمی عجیب بنظر می رسد زیرا خروشچف،از هنگام‌ورود خود بروی صحنه سیاست ، حتی قبل ازآنکه بمقام نخست وزیری شوروی برسد، طرفدار ملاقات بین سران کشور های بزرك جهان بود وبار ها اعلام داشته که حاضراست بخاطر حفظ صلح بهرجائی که‌لازم گردد، سفر کند وهمانطور که‌دیده شده، درسالهای اخیر سفر های فراوانی بکشور های خارج نموده است ولی پس از کنفرانس وین ، دیگر از روسیه خارج نشده است قبلا شایع شده بودکه در ماه سپتامبر سفری بامریکا خواهد کرد، ولی این مسافرت هم انجام نشد .

سپس شایع گردید که وی در کنفرانس خلع سلاح ژنو شرکت خواهد نمود، ولی گرومیکو بتنهائی دراین کنفرانس حضور یافت ودر نتیجه در مورد ترك عادت او بگو و مگو هائی در گرفت .

تغییر لحن

بعقیدهٔ عده‌ای، خروشچف خسته ومریض میباشد وبنظر آنها، این تنها علتی است که توانسته نخست وزیر شوروی را از روش معمولی سیاسی‌اش بازدارد .

ولی خروشچف با پیامی که در چهاردهمین کنگره کمسومول،برای جوانان روسی فرستاد، این‌فرضیه را از بین برد. اودر ضمن پیام مزبور چنین گفت :

ـ من شصت‌و هشت سال دارم‌و طبق قانون کشور ما، میتوانم باز ـ نشسته بشوم، ولی هنوزهم نیرو و انرژی زیادی در من موجوداست و میتوانم مانند سابق، کار های‌خودم را انجام بدهم.

باوجود آنکه خروشچف ادعا نموده که‌هنوز هم مانند سابق می تواند بکار های کشوری برسد ، ولی شك نیست که درسالهای اخیر تغییراتی در او بوجود آمده است. اکنون نه تنها دیگر بمسافرت نمی رود، بلکه دیگر مانند «زمان‌سابق» حرف نمیزندولحن اونیز تغییرنموده واین تغییر لحن دربسیاری ازنطق های وی مشاهده میشود ،و خصوصا تغییر لحن او درمصاحبه‌ای که گاردنر کولز مدیر مجلهٔ امریکائی «لوك» درکرملین بااو بعمل آورده، بخوبی بچشم میخورد .

در ضمن مصاحبهٔ مزبور ، او توضیح داده‌که چرا مایل نیست یکبار دیگر با پرزیدنت کندی ملاقات نماید واین گفتهٔ وی در روزنامه های دنیا بچاپ رسیده ولی علاوه برآن، از چیز های دیگری‌هم حرف زده‌است .

خروشچف اولین بار پس از در دست گرفتن قدرت در باره مسائل داخلی روسیه ،مشکلات کشاورزی مسئله استالین وگروه ضد حزبی‌با یك روزنامه نویس امریکائی سخن گفت وحتی بسئوالی که آقای «ادکوری» معاون کولز در باره‌چین ازاو نمود، جواب داد ومهمتر از همه آنکه ،شرح کامل این‌مصاحبه در روزنامه پراودا منتشر شد .

هنگا م‌خداحافظی از روزنامه نگاران امریکائی ،خروشچف که از راستگوئی خود و جواب هائی که‌بسئوالات ایشان داده بود،متعجب بود، به آنها اظهار داشت که باین ترتیب دینی راکه از طرف روزنامه نگار های مزبور بگردن وی مانده بود، ادا کرده است زیرادو روزنامه نگار امریکائی برای اولین بار در سال ۱۹۵۵ متخصصین کشاورزی روسیه را به امریکا دعوت کردند تااز مزارع ذرت آنجا بازدیدنمایند وخروشچف بایشان چنین گفت : شماخدمت بزرگی رانسبت‌بما انجام داده‌اید ومن همیشه خودم رامدیون این لطف شما میدانم .

خونسردی

نخست‌وزیر روسیه بااین گفتهٔ خود ،ارزش عملی‌را که بوسیلهٔ روزنامه نگاران امریکائی انجام گرفته بیشتر نموده است خود او نیز هنگامیکه بامریکا سفر نمودشخصا ازمزارع زیبای ذرت «ایووا» دیدن کرد .

وی درسال ۱۹۵۹، هنگامی که ازامریکا بازدیدمی نمود ،با دوست میلیونر خود «گارست» که درکولز مالك میلیونها متر مربع زمین می باشد، ملاقات کرد وعلاوه بر آن در لوس‌آنجلس ،واشنگتن وسان فرانسیسکو از مزارع زیادی دیدن کرد ولی در هیچ‌جا نه‌تنهاازپیشرفت کشاورزی امریکا تعریفی نکرد ، بلکه در همه جا بایك لحن اظهار داشت :

«آنچه را که شما اکنون مشغول انجام آن هستید، ما خیلی پیش تر وبهتر ازشما انجام داده‌ایم »

این خونسردی او دربرابر فعالیت های کشاورزی امریکا ، میزبانان وی رادچار ناراحتی ساخت. در ایووا خروشچف بدهقانانی برخورد که در باره روابط روسیه وامریکا سخن میگفتند .

یك ناطق امریکائی در سر میز شامی‌که بافتخار خروشچف در «دس مونیز» ترتیب داده شده بود، درباره زراعت درامریکا سخن رانی جالبی ایراد نمود واظهار داشت که هر زارع امریکائی، علاوه بر آنکه شکم خودرا سیر میکند به بیست‌و دونفر دیگر هم غذا میرساند .

پس ازآن خروشچف با ارائهٔ اعداد وارقام سعی کرد ثابت نماید که سطح محصولات کشاورزی در کراسنودار بالا رفته وسپس کوشش نمود تاثابت کند که افزایش محصولات کشاورزی امریکا جزبا ورشکستگی دهقانان فقیر امکان پذیر نیست واینکه برعکس در شوروی کلخوزها سطح محصولات خودرا افزایش میدهند ،بی آنکه کسی ازهستی ساقط شود .

بی‌اطلاعی محض

فردای آنشب،خروشچف ازمزارع ذرت «گارست» بازدید کرد و با اصرار زیاد خواست بهمراهان خود بقبولاند که محصول ذرت کشور وی خیلی بهتراست وبه عقیده او، کشور امریکا در امور زراعتی ، بایستی مطالب زیادی را از روسیه فرا بگیرد وبکمك شوروی نیازمند است !

سه سال پس ازاین بازدید ، خروشچف هنگام مصاحبه با روزنامه نگاران آمریکائی با لحن ملایم تری درباره کشاورزی آمریکاحرف زد واظهار داشت که چون کشاورزی آمریکا برروی اصول سرمایه‌داری قرار گرفته، لذا راندمان بیشتری بدست میدهد، در حالیکه درروسیه چنین نیست وهم اکنون آشنا ساختن دهقانان روسی باوسایل و ابزار مدرن کشاورزی امری مشکل است .وسپس افزود .

دهقانان امریکائی بخوبی از راندمان کار خود ومحصولی که‌می کارند بااطلاع میباشند .در روسیه مرا دوستدار ذرت لقب داده‌اند زیرا بهر مزرعه‌ای که وارد میشوم می پرسم: ذرت میکارید؟

وآنها جواب میدهند : آری،ولی وقتی در باره جزئیات کشت ذرت‌از ایشان سئوالی‌میکنم مخاطبین من‌از جواب دادن عاجز میمانند .

خروشچف هنگام صحبت از مسئلهٔ کشاورزی یکبار دیگر حملهٔ قدیمی خودرا علیه استالین شروع کرد وادعا نمود که دیکتاتور سابق روسیه از کشاورزی هیچ اطلاعی نداشته است واو رادر امر کشاورزی «بی اطلاع مطلق» نامید .

درپایان مصاحبه با خبرنگاران آمریکائی ،خروشچف به روابط مابین رهبران کرملین اشاره کرد. این موضوع مورد علاقه روزنامه نگار های مزبور بود ودر عین حال جرات اظهار آن را نداشتند .

نخست‌وزیر روسیه در باره‌روابط رهبران کرملین در زمان حیات استالین ودر باره مولوتف، گاگا ـ نویچ، ودروشیلف، ومالنکف سخن گفت واظهار داشت :

ـ آنها گمان میکردند که همیشه قدرت و نفوذ خودرا حفظ خواهند کرد ،در حالیکه قانون اساسی شوروی چنین حقی بهیچ کس نمیدهد وهر رهبری که ترقیات وی، او را مغرور سازد ، قدرتش بدست مردم از بین خواهد رفت .

خروشچف با ابراز کلمات فوق ، نشان داده است که بقدرت‌وموقعیت خود ایمان دارد وعلت تغییر لحن او رادر هنگام سفربه امریکا ومصاحبه باخبرنگاران امریکائی ،باید در همین اعتماد به شخص خود،جستجو نمود .

به علاوه خروشچف در مصاحبهٔ خود بروابط روسیه با چین وآلبانی نیز اشاره کرد .

کوشش های نخست‌وزیرشوروی برای نزدیکی به غرب وهمزیستی در پکن وحتی کرملین با مخالفت هائی روبروشده است ووی را وادار نموده که در چند جبهه یعنی در کرملین وباهم مسلکان کمونیست خود مبارزه کند وعلاوه برآن در برابر عکس‌العمل غرب نیز مقاومتی ازخود نشان دهد .

او به کولز اظهار داشت که:

ـ چینی‌ها باصول انقلابی خود ، وفادار میباشند ولی بالاخره درك خواهند کرد که برای پیش بردن مقاصد سیاسی، لازمست‌که کمی انعطاف نیز از خود نشان دهند .

احتیاط

خروشچف علاقه فراوانی، بتشکیل یك کنفرانس عالی سران دارد ، ولی خوب‌میداند که کوچکترین اشتباه ،کنفرانس مزبور راباشکست روبرو خواهد ساخت وآنگاه برای تشکیل مجدد آن مدت ها وقت لازم خواهدبود، بهمین‌جهت نخست‌وزیر روسیه دراین راه بااحتیاط قدم بر میدارد ومایل نیست که حرارت زیادی از خود نشان دهد، زیرا نمی خواهد که کنفرانس سران آینده باشکست روبرو شود .

آگهی احضار

بدینوسیله به غیر نظامی محمد شهرت اعتماد ساکن همدان که فعلا متواری و مجهول المکان میباشد اخطار میگردد که شما باتهام شرکت در تخریب مجسمه در همدان و ایجاد شورش و بلوا و تحریك مردم بمقاومت در مقابل مامورین مسلح دولتی وداشتن مرام و رویه اشتراکی و قتل و غارت و تحریص مردم بمسلح شدن برضد قدرت سلطنت تحت پیگرد میباشید و طبق ماده ۲۶۰ قانون دادرسی و کیفر ارتش باید در ظرف دو ماه از تاریخ نشر آخرین آگهی خود را باین دادگاه معرفی نمائید در غیر اینصورت برابر ماده ۲۶۱ قانون دادرسی و کیفر ارتش باتهام شما غیابا رسیدگی‌و حکم‌مقتضی صادر خواهد گردید

رئیس دادگاه عادی شماره ۳اداره دادرسی ارتش‌ـسرهنك ستاد
نجد سمیعی

آ ـ ۹۲۰ ۵ ۱ ـ ۳

آگهی حراج کالای متروکه‌وضبطی

حراج عمومی کالای متروکه و ضبطی کل گمرك همه هفته روزهای شنبه ـدوشنبه از ساعت ٤ بعد از ظهر در محل سالن گمرك امانات پستی واقع درخیابان سپه (باغ ملی) و چهار شنبه ها از ساعت ده صبح در محل اداره گمرك ایستگاه واقع در خیابان آرامگاه دایر است .

طالبین میتوانند با مراجعه باداره فروش‌کالا های متروکه واطلاع از مشخصات کامل کالاهای مورد حراج در جلسات حراج عمومی‌شرکت نمایند

آ ـ ۵۸٤٦ ۱ ـ ۱۰

از طرف مدیر کل گمرك ـبهگو

الف ۱۲۵٦

شرکت سهامی تصفیه‌نفت ایران
مناقصه تهیه وسائط‌نقلیه برای کار در آبادان

شرکت سهامی تصفیه نفت ایران ، بدین وسیله تهیه تعدادی وسائط نقلیه را که ممکن است با راننده و یا بدون راننده پیشنهاد شود برای استفاده در آبادان‌بمدت دوسال که شروع آن سی روز پس‌از تائید‌قبول پیشنهاد خواهد بود بمناقصه‌واگذار مینماید .

تعداد وسائط نقلیه که مورد نیاز و موضوع پیمان مربوطه قرار خواهدگرفت ، ۱۵ دستگاه میباشد پیشنهاد دهندگان بایستی همزمان با تسلیم پیشنهاد ودیعه‌ای بمبلغ سیصد هزار ریال وجه‌نقدارائه‌ویارسید صندوق شرکت های عامل نفت را مبنی برپرداخت آن ضمیمه پیشنهاد خود نمایند. پیشنهاد دهندگانی که قبلا به پیمانکاری حمل ونقل شرکت های عامل نفت اشتغال نداشته‌اند بایستی‌ازتسلیم‌پیشنهاد مدارك مکفی که‌از لحاظ شرکت سهامی تصفیه نفت ایران دال بر صلاحیت مالی‌آنان جهت انجام پیمان باشد بشرکت ارائه دهند .

کلیه پیشنهادات بایستی تا قبل ازساعت ۱۲ ظهر شنبه نهم‌تیرماه ۱۳٤۱(۳۰ ژوئن ۱۹٦۲) بااستفاده از برك ویژه‌ای که‌ضمن اوراق شرایط مناقصه تعیین شده است با امضاء صحیح تکمیل و به نشانی‌معینه تسلیم گردد .

داوطلبان، میتوانند اوراق شرایط مناقصه‌را ازاداره امور حمل‌و نقل‌و هوا ـ پیمائی وکشتی‌رانی شرکت های عامل نفت‌ایران واقع درتهران‌ـخیابان شاه‌ـساختمان مستوفی‌زاده ویا شرکت سهامی تصفیه‌نفت‌ایران در آبادان دریافت نمایند .

شرکت خودرا ملزم به قبول نازلترین نرخ ویاهرنوع پیشنهاد دیگر نخواهد دانست .

آ ـ ۵۷۱۲ ۱ ـ ٤

اجتماعی

گفتگوی تلفنی مردم

به شماره ۳۰۰۱۰

همه روزه غیراز روزهای تعطیل بین ساعت ۶ تا ۷ونیم بعدازظهر تلفن کنید وبامامشکلات ودرددلهای خودرا درمیان بگذارید مادر همین ستون حرفهای‌شما را بگوش مسئولین امور میرسانیم.

سینه سالم برای مردم نماند

*قسمتی از خیابانهای عباس آباد راسیل آمد و برد ، بعهده کیست که این خرابیها را آبادکند ، مردم ساکن خیابانهای خراب شده از گرد و خاک‌سینه سالم برایشان باقی نمانده .

آذر کمالی

دوازده‌ماه‌است‌لوله‌کشی بتاخیر افتاده!

*دوازده ماه است من و عده ای از اهالی خیابان گیتی در بیسیم نجف‌آباد پول لوله کشی آ بداده ایم . اما تاکنون سازمان آب اقدام به لوله‌کشی نکرده است .

عباس عظیمی

ازاین خیابان‌مردم با دلهره‌میگذرند

* در میدان شهناز آنجا که مردم از هرطرف میجوشند و بمیدان سرازیر میشوند مقابل ایستگاه تهران‌نو برای رفتو آمد مردم از وسط خیابان هیچگونه پیش‌بینی نشده . اتومبیل و آدم قاطی هم از خیابان میگذرند ، بچه های مردم ایمنی ندارند پیرزنها و پیر مردها اغلب باهراس و دلهره یا باشتاب از وسط خیابان میگذرند و خطر زیادی برای عابرین وجود دارد ، لازم است اداره راهنمائی و رانندگی در اینمورد چاره‌ای بیاندیشد .

بانو غنی

خیابانی تاریك‌برای ولگرد ها درست کرده‌اند !

*مدتیست شب ها چراغهای خیابان «آناتول فرانس» (خیابان شرقی دانشگاه تهران) را بدون دلیل خاموش نگاه میدارند و بهمین جهت خیابان مزبورکه‌یکی‌از خیابانهای تمیز و آبرومند شهر است در تاریکی مطلق فرو میرود وساعت از ۹ که گذشت بدابحال زنی که تنها از این‌خیابان‌عبورکند.متاسفانه تاریکی اغلب شب ها د ر این محل صحنه هائی ایجاد می کند که خانواده های آبرومند و محترم اطراف را دچارناراحتی و هراس می سازد .

ازطرف دیگر زنهای ولگرد نیز با استفاده از موقعیت جدید این خیابان به آنجا هجوم آورده اند و صحنه های زننده شبهای خیابان مزبور را بصورت ناراحت کننده ای در آورده است .

اهل محل !

لطفابفرمائید :

تهران پارس جزو کجاست ؟

ماکه بهر دری زدیم و بهر مرجع و مقامی که مراجعه کردیم نفهمیدیم تهران پارس جزو کجاست ؟ جزو تهرانست؟ حومه است ؟ مستقل است؟اگریك‌بنده خدائی‌مثل بنده از «سوپرمارکت!» محل حلوا ارده فاسد وشیرپاستورریزه‌کپك‌زده‌وتخم‌مرغ‌گندیده‌خریدبه‌کی باید شکایت کند ؟

وقتی‌به فروشنده اجناس فاسد اعتراض کردم با خیال راحت گفت : برو هرکاری میخواهی بکن ...مثل اینکه واقعا تهران پارس شهر هرت است!

اـی

در جوادیه نان کیلوئی ۱۲ ریال

*میخواستم فقط این یك جمله را محض اطلاع مسئولین امرعرض کنم که در جوادیه نانواهانان‌را کیلوئی ۱۲ریال میفروشند .

افشار نادری

یك قدم برداشته نشده

* بیستو یکماه است پول داده ایم که خیابان فیروز را در دلگشا لوله کشی‌کنند ، ظرف این‌مدت کوچکترین‌قدمی در راه لوله‌کشی وتامین آب مشروب این منطقه برداشته نشده .

بنده خدا

ما نخواستیم عروسی کنیم

* یك صندوق تعاون جوانان درست‌شد و از سال ۳۷ تا بحال پول جوانان این شهر را جمع کرد . قرار بود بما جوانان خرج‌عروسی بدهند و احیانا اگر بیمار شدیم کمك‌مان‌کنند ، مثل اینکه عوض خرج عروسی گذاشته اند خرج کفن و دفنمان را بدهند ! (یعنی آنقدر طول بدهند که جوانها پیرشوند و برحمت ایزدی بپیوندند) من نمی گویم که ك‌بجوانان نشده‌بلکه خیلی هم این کمکها برای آنها که محتاج‌بودند بجا صورت گرفته ! مثلا یك عده نورچشمی ها و بچه ننه ها ! برای خوش‌گذرانی در کشور های خارج پول جوانان کشور را به عنوان وام‌گرفته و رفته اند در کشور های خارج از طرف‌جوانان کشورخوش بگذرانند . در خاتمه این بیت استاد سخن‌را هم بد نیست بنویسید.

از طلا گشتن پشیمان گشته ایم
مرحمت فرموده ما را مس کنید

بیایند همان پولی را که از ما گرفته اند پسمان بدهند ما نخواستیم عروسی کنیم.

صادق اکبری

جواب ما را چه کسی میدهد !؟

*وضع برق‌فروزان کی اصلاح می شود و تا چه وقت اهالی‌خیابان آذربایجان و سلسبیل باید در تاریکی شب‌را سحر کنند . لطف مقامات مسئول شهرداری و صاحب کارخانه شرکت برق فروزان کی شامل حال‌اهالی این‌قسمت از شهر تهران خواهد شد ؟وبالاخره جواب این سئوالهای مارا چه کسی و چه وقت‌می دهد !

جواد لنکرانی

بیچاره کارمند دولت

*اداره کل وصول دارائی را دوسره کرده اند . قرار بود به کسانیکه دوسره کار می کنند اضافه کار بدهند روی‌این حساب‌عده‌ای رفتند و بحساب‌اضافه کاری که خواهند گرفت مقداری خرج‌بالاآوردند، حالاکه مدتی از موعد مقرر می گذرد معلوم می شود خیال اضافه کار دادن ندارند ببینید یك‌کارمند بیچاره چه دردسرهائی باید داشته باشد

کارمند وزارت دارائی

موضوع اهمال است وسستی

*در کوچه یگانه خاکروبه ها انباشته شده مدتی است کامیون شهرداری نیامده خاکروبه ها همینطور رویهم تل‌انبارشده است .این‌را دیگر نمی شود برایش عذرو بهانه ای آورد ، فقط موضوع اهمال‌است و سستی

مهندس امامی

رئیس برزن پاسخ میدهد

*در مورد دیوار نیمه خراب کوچه شهاب الدوله (کوچه باغ) شکایتی‌رسیده بود که بلافاصله بماموران برزن دستور داده شد تا در مورد تخریب آن اقدام نمایند . ماموران‌در محل حاضر شدند و دیوار را که بر اثر سیل‌اخیر مخروبه و متروکه بود خراب کردند باین ترتیب احتمال خطر از میان رفت .

رئیس برزن ۸ نظری

انجمن های شهرداری

در انجمن های عباس آباد

درباره اسفالت خیابانها بحث‌کردند

جلسه هیئت مدیره شورای انجمن های محلی عباس آباد بریاست تیمسار سرتیپ چرخشت‌و عضویت روسای انجمن های ۱۳گانه منطقه عباس آباد در منزل تیمسار سرتیپ حکیمی تشکیل و تصمیمات زیر اتخاذگردید.

آقایان نفیسی معاون شهرداری تهران و فرهاد پور مدیر کل امور شهر در این جلسه حضور یافته ونسبت به اسفالت وجدولبندی ۳۲ خیابانهای این منطقه که از طرف روسای انجمن های محلی بشهرداری تهران ارسال شده بود بحث‌کردند .

تیمسار سرتیپ حکیمی دبیرشورا پس‌از معرفی روسا و نمایندگان‌انجمن های محلی در مورد اسفالت خیابانهای مربوطه توضیحات کامل و قانع‌کننده‌ای مبنی بر رعایت عدالت اجتماعی و جلوگیری از اعمال نفوذ بعضی اشخاص و اجرای تصمیمات متخذه شورا داد و از طرف معاونت شهرداری تهران‌و مدیر کل امور شهر اظهارات تیمسار سرتیپ حکیم ی‌مورد تایید قرار گرفت .

آقای فرهاد پور نسبت به تامین نیازمندی های شهرداری عباس آباد قول مساعدت و همراهی را داد و همچنین نسبت به زمین های شهرداری که از طرف بعضی اشخاص بدون مجوز قانونی ساختمان کرده اند اقدام لازم بعمل آمد .

ضمنا جناب آقای مهندس غفاری مدیر کل اداره فنی شهرداری که جزو مدعوین‌بود بعلت اینکه در کمیسیون مربوط بمیدان مقابل موز ه‌در همان ساعت‌شرکت داشتند در معیت تیمسار سرتیپ حکیمی از کلیه خیابانهای منطقه عباس‌آباد بازدید وصورت ارسالی شورا مورد رسیدگی وتائیدقرارداد.

در کوی فرح‌آباد غرب سیلو

رئیس انجمن گزارش داد

آقای غفاری رئیس انجمن محلی کوی فرح آباد غرب سیلو در جلسه انجمن گفت هنگام بازدید شاهنشاه از این کوی مردم نازی آباد فرح آباد و کوی بانك رهنی و انبار سازمان آب با احساسات کم نظیری استقبال کردند .

رئیس انجمن گزارش داد که هنگام بازدید از خانه راننده توضیحات لازم بعرض رسید و گزارش داده شد که ساکنین و معتمدین محلی کوی فرح‌آباد ششصد متر از کانال نهر فیروز آباد را لاروبی کرده اند .در این بازدید نیازمندی های ساکنین کوی فرح آبادرا - آقای غفاری به عرض رسانید و در پایان معتمدین محل و ساکنین کوی فرح آباد گفتند که برای آباد کردن این منطقه فعالیت و کوشش خواهند کرد و از شهرداری‌تقاضای توجه و کمك را نمودند .

در انجمن محلی شمال‌شرق امامیه

از شهرداری تشکر میکنند

جلسه انجمن محلی شمال شرق امامیه با حضور تیمسار سرتیپ عبدالجواد قریب و آقایان احمدی ـ تهرانی ـ باقری ضیائی ـ افسری ـ حاج حکیمی ـ اسلامی ـ مرتضوی ـطاهباز ـ ساروقی تشکیل شد و در مورد روشنائی معابر شرح لازم به بنگاه برق‌تهران‌و کارخانه برق‌بین‌الملل نوشته شد از شهرداری نسبت باسفالت خیابان های حوزه انجمن اظهار تشکر شد و همچنین یکنفر از اعضاء ماموریت یافت که جهت نصب‌شیر آب در خیابان های حوزه انجمن باداره آب مراجعه و موضوع را دنبال و نتیجه را اعلام دارد .

درشرق خواجه‌نظام‌الملك

اسفالت‌خیابان‌امین‌الدوله رافراموش نکنید

جلسه انجمن محلی شرق خواجه نظام الملك بریاست آقای نصراله احمری و باحضور آقایان حسینی ـ اربابی ـ لشکری نژاد ـده‌بهلوان ـ فصیحی و عدهٔ از معتمدین محل تشکیل گردید ابتدا صورت جلسه قبل قرائت گردید آقای احمری بازگشت اعلیحضرت همایون شاهنشاهی و شهبانوی ایران را خیر مقدم عرض نمود .

سپس آقای اربابی از اینکه شهرداری نسبت باسفالت خیابانها دستور اقدام داده مطالبی اظهار و اضافه نموده در این چند روزه عده از ساکنین میدان محمد رضا شاه و خیابان امین‌الدوله بانجمن مراجعه و اظهار داشته‌اند که نام خیابان امین‌الدوله در جدول اسفالت ذکر نشده و در جراید نیز درج نگردیده و پیشنهاد نمودند دراین مورد شرحی به شهرداری نوشته و تعقیب گردد تا در آن موقع حساس که شهرداری منتهای دقت را درباره اسفالت خیابانها دارد اسفالت این خیابان که خیابان اصلی این منطقه است و تانارمك امتداد دارد از قلم نیفتد و مردم ازاین نعمت که در بهداشت آنها نهایت اهمیت را دارد محروم نشوند آقای لشکری نیزپیشنهاد نمود دعوتی از ساکنین محل بعمل آید و کار های انجام شده سال قبل و آنچه باید در سال ۴۱ انجام شود با حضور مقامات شهرداری و روسای کلانتری و فرهنك نواحی ۳و۴ پیشنهاد و مطرح مذاکره قرار گیرد .

در انجمن محلی اصلاح امور غرب

انتخابات انجمن انجام شد

جلسه انجمن محلی اصلاح امورغرب‌تهران‌باحضورآقایان‌حسین بیکدلی ،علی امینی ، حسین عظیمی سید علی احقر هاشمی،حسین بروحی، عبداله امیری ،محمد صفری جواد ناهید، کاظم فتوت ،احمد دیوبند ، عبداله آمری تشکیل شد آقای شیخ‌بهاء الدین مهدوی از ریاست‌انجمن استعفاء داد وآقای ابوالقاسم سلیمانی‌بریاست‌جدید انجمن انتخاب گردید.

در انجمن محلی شهرآراء

کیوسك تلفن عمومی وسمپاشی

جلسه انجمن محلی شهر آرا بریاست آقای محمود نسوادرانی‌و شرکت بازرسان واعضای هیات مدیره بانوان : ابراهیمی و هروی و آقایان سوزنی . پریسای ، صادق زاده ،لاجوردی ،شریفی،ضیاء ،کریمی، منافی ،روزبه ،جهانگیر در منزل آقای ثنائی تشکیل گردید .در این جلسه که عده بیشتری‌از ساکنین آپارتمانها بدعوت انجمن شرکت داشتند .ابتدا آقای نسوادرانی علت دعوت را بیان وگفت که با اجازه حاضرین برای حل مسائل مربوط به عمران وآسایش عمومی جلساتی بعد از این تشکیل میشود ناطق گفت اخیرا اغلب ساکنین ضرورت‌اقدام باسفالت معابر وخیابانها تذکر دادند و چون عبور وسائل نقلیه‌درروی شنهای معابر تولید گرد وغبار میکند توجه ساکنین شهر آراءباین مسئله جلب شده که برای اسفالت راه حلی پیدا شود .

آقایان بامداد ، مهندس فوزی ، یوسفی ، مهندس مجلسی ،نائینی، فاضلی ،حاجی ملکی ،علوی ،معینی ومهندس معتمدی در باره ضرورت اقدام به اسفالت معابر مطالبی اظهار کردند که مورد توجه حاضرین قرار گرفت .در عین حال هیاتی تعیین‌شد که باهیات مدیره شرکت سهامی شهر آرا وارد مذاکره شده ونتیجه مذاکرات‌را باطلاع ساکنین برساند.

سپس آقای ضیاء بازرس انجمن اطلاع داد که موضوع سم پاشی را تا فصل آن منقضی نشده باید وارد مرحله‌عمل کرد. ضمن‌مذاکراتی که انجمن با اولیای اداره‌بهداری شمیرانات بعمل آورده ، اداره‌بهداری شمیرانات همکاری خود را اعلام داشته‌و کارگروپمپ‌سم‌پاش‌دراختیار میگذارند ومواد سمی را ساکنین خود باید تهیه کنند در خصوص‌تعیین محل نصب تلفنهای عمومی نتیجه ملاقات با آقایان مهندس مشیری و مهندس فیروزان باطلاع انجمن رسید و قرار شد که فعلا هشت‌دستگاه کیوسك تلفن عمومی در هشت نقطه شهر آرا نصب گردد .

لطفاً یادداشت فرمائید

برنامه امشب

در انجمن ایران و شوروی

کنسرت هنرستان بالت تهران بانضمام گروه رقص‌وآواز های‌محلی از ساعت ۸ر۳۰ بعد از ظهر

در انجمن ایران و آمریکا

مراسم جشن عضویت از ساعت ۵ر۳۰ بعد از ظهر
نمایش فیلم های :
۱ـ هنر در خانه ودر خارج
۲ـ هنر راه را نشان میدهد
ازساعت ۷بعد از ظهر

در باشگاه نفت

بازی لوتو از ساعت ۷ر۳۰ بعد از ظهر

برنامه فردا شب

درانجمن‌ایران و آمریکا

مجلس چای و گفتگو بزبان انگلیسی
از ساعت ۵ بعد از ظهر
« بحث دسته جمعی »
زیر نظر دکتر پورجارد رئیس قسمت مردم‌شناسی آموزشگاه تکنولوژی ماساچوست

در باشگاه نفت

نمایش فیلم سینمائی از ساعت ۷بعد از ظهر

درکانون‌بازنشستگان‌کشوری

سخنرانی توسط: آقای تورج‌امینی
حضرت سیدالشهدا
پیرامون زندگی

معماری در سال ۱۹۶۲

آقای دکتر جان بور چاردرئیس دانشکده علوم اجتماعی موسسه‌فنی ماساچوست روز پنجشنبه ۱۰خرداد ماه ساعت ۳۰ـ۶بعداز ظهردرانجمن ایران ـامریکا پیرامون «معماری ۱۹۶۲»بزبان انگلیسی سخنرانی خواهد نمود .

این سخنرانی همراه با نمایش عکسها و تصاویری از معماریهای امریکائی بوده و ضمنا شامل‌مناظر بسیار زیبائی از آثار اسلامی نیز میباشد .

ورود بمحوطه باغ انجمن آزاد است .

گواهینامه تندرستی برای ازدواج

اداره مبارزه‌بابیماریهای آمیزشی امروز اعلام نمود که برای اخذ گواهینامه تندرستی قبل از ازدواج لازمست حد اقل ۴۸ ساعت قبل از انجام مراسم‌عقددرتهران ببیمارستان نجات و در استانها بمراکز مبارزه با بیماریهای آمیزشی‌مراجعه نمایند.

جدول کلمات متقاطع شماره ۲۱۱۲

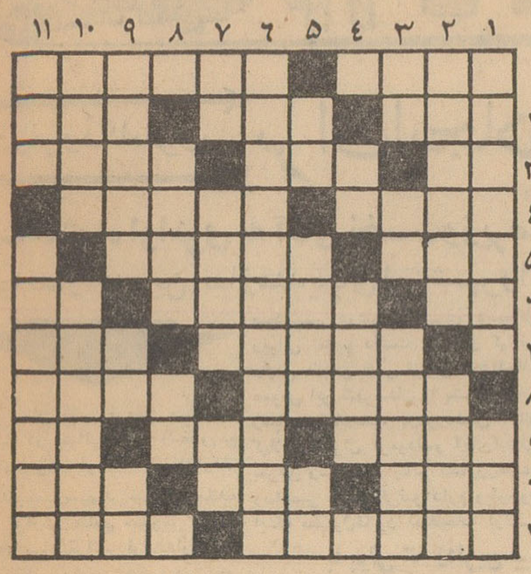

افقی : ۱ـ معمولا بسراغ کسیکه قبل از خواب‌پرخوری کرده‌می‌آید ـ زیر ترین صدای زن در اصطلاح موسیقی فرنگی ۲ـ ازاسباب بازی ـ حرف خمیده ـ واحد زمان ۳ـ فقط دردم مرك میخواند ـ اگر بگذارند شاید برسد ـ نوعی بوری ٤ـ فقط تنه‌ای لش و بیکاره دارند ـ از بیماری هائی که معمولا در اثـر ایستادن زیاد پدید می‌آید ۵ـ اگر ثروت نیست‌سوارش شوید تابرود ـ ریاکار ٦ـ شراب فرنگی ـ هرجا که آزادی نباشد ـ علاج زنك غم! ۷ـ از مشاغل کم درد سر و راحت ومحترم ـزخم۸ـبسیاری‌از حکایت های پند آمیز فارسی چنین شروع میشود ـ سنك سخت و سیاه ۹ـ وقتی برزگر باران‌می طلبد اوآفتاب میخواهد ـ از کوه های نیرومند ! ـقریه‌ای در مازندران ۱۰ـ شهری پریشان دراقلیم فارس ـ جامه ژنده ـ خیلی کم طاقت تر از آهن است ۱۱ـاز درجات دریائی ـ از آهنك سازان معروف آلمانی .

عمودی :۱ـ هر لحظه برنگی بت عیار در آید ـ حالا دیگر هوا اینطور است ۲ـ فریاد میزند وجوش و خروش میکند ـ وصفی برای دهان گشاد !۳ـ چون در آید خرابی کارمعلوم میشود ـ بی بند وبار ـ دستش نزنید که میسوزاند ٤ـ از مرتجعین ازل و ابد ـ نیم نفس ۵ـ بلی بزبان خارجی ـ نیزه ـ عددی است ٦ـ نقاش معاصر که شهرتش را بیشتر مدیون جنون است تا هنر ۷ـ ازعشاق معروف فرنگی ـ با ادوات همراه می‌آیـد ـ میگویند گـرفتنی‌است ۸ـروزگـاری در آرژانتین کیا وبیائی‌داشت‌و حالاهم طرفدارانش جنجالی برپا کرده‌اند ـ کلاه تازه در آمد کودك دبستانی ۹ـ طرح نقاش در اصطلاح فرنگی ـ از شهر های کهن ـ سبك عقل ۱۰ـ کال ـ نوعی نان شیرینی ۱۱ـ کار های صغیر را بدستش سپرده‌اند ـ بزی که در موقع باز گشت گله عقب میافتد .

حل جدول شماره ۲۱۱۱

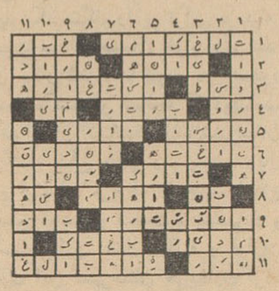

فستیوال هنری دبیران زبان خارجه

ساعت ۵ بعد از ظهر روز یکشنبه جلسه سخنرانی هفتگی دبیران‌زبان خارجه در تالار دانشسرای تهران تشکیل گردید در این جلسه ابتدا آقای نقیب زاده سخنران جلسه‌آقای دکتر دانهیل مشاور یونسکـو و متخصص تدریس زبانهای خارجـه را بحضار معرفی نمود . آنگاه آقای دکتر دانهیل مطالبی درباره روش نمایشی تدریس زبان بیان داشت و سپس سئوالات دبیران مطرح گردید و در پایان ا زدبیران پذیرائی شد آقای دکتر دانهیل در پایان سخنـان خود پیشنهادنمود انجمن دبیران‌زبان یك کمیته هنر و نمایش تشکیل‌بدهند و دبیران زبان را راهنمائی کنند که در دبیرستان ها بصورت فعالیت‌های فوق برنامه نمایشنامه های جالـب انگلیسی بوسیله دانش آموزان عملی سازند که هم در مکالمه پیشرفت نمایند و هم ذوق واستعداد هنری آنان بکار افتد و در پایان هر سال تحصیلی از بهترین نمایشهائی که اجرا شده فستیوالی ترتیب داده شود و دبیران و دانش آموزانی که فعالیت های موثری نموده‌اند مورد تشویق قرار گیرند این پیشنهادمورد توجه دبیران زبان قرار گرفت و انجمن تصمیم گرفت مقدمات اجرای آن را فراهم سازد .

جامعه دوستان آمریکائی خاورمیانه

بدینوسیله باطلاع میرساند که‌ساعات‌کار تابستانی قسمت های مشاوره ـ ترجمه ـ راهنمائی فارغ التحصیلان دانشگاههای امریکا ازروز شنبه ۲ ۱خرداد از ۷ صبح تایك بعد از ظهر خواهدبود .
ساعات کار قسمت کتابخانه از۸صبح‌تاظهرواز۴ تا ٦ بعد از ظهرمیباشد

۱ـ۲ آـ۵۹۸۰

آگهی قبول داوطلب از طرف دانشکده افسری

دانشکده افسری داوطلب طبق شرایط زیر برای سال تحصیلی ۴۱ـ۴۲ که شروع آن از دهم مرداد ماه سال جاری خواهد بود میپذیرد.

الف ـ شرایط ورود

۱ـ تابعیت ایران
۲ـ داشتن دیپلم کامل متوسطه (شعبه ریاضی)
۳ـ عدم اعتیادات مضره
٤ـ صحت مزاج و تناسب اندام بگواهی بهداری دانشکده افسری واداره بهداری ارتش (ضمنا قد نباید از ۱۶۰ کمتر باشد)
۵ـ موفقیت در مسابقه ورودی
٦ـ موفقیت د رآزمایشات ورزشی
۷ـ نداشتن سوء پیشینه طبق گواهی مراجع صلاحیتدار
۸ـ داشتن نجابت شخصی و حسن شهرت خانوادگی برای این منظور مدارك زیر لاز م‌است :

الف ـ گواهی یکی از تیمساران یانمایندگان مجلسین یافرمانده پادگان یااستاندار ـ فرماندار یابخشدرا ـ شهردار یایکی‌از اعضاء انجمن شهر .

ب ـ گواهی کلانتری محل در باره وضع خانوادگی ـ مشاغل و حسن شهرت داوطلب واقوام درجه یکم او .

۹ـ سن کمتر از ۱۸ سال تمام و بیشتر از ۲٤ سال نباشد .
۱۰ـ سپردن تعهد خدمت درارتش برابر مقررات و قوانین جاری
۱۱ـ معرفی ضامن معتبر .
۱۲ـ ارائه گواهی حسن اخلاق از آخرین دبیرستان مربوطه .

ب ـ ترتیب نام نویسی

۱ـ داوطلبین مقیم مرکز میتوانند همه روزه غیر از ایام تعطیل از ساعت ۸ الی ۱۲ بدفتر آجودانی کل‌دانشکده افسری واقع در خیابان سپه مقابل خیابان کاخ مراجعه نمایند .
۲ـ نام داوطلبین شهرستانی که‌خود را حائز شرائط میدانند با فرستادن مدارك تحصیلی و رونوشت مصدق شناسنامه بوسیله پست‌در دانشکده ثبت و تاریخ حضور آنان بوسیله رادیووجرائد اعلام خواهدشد
۱ـ آزمایش ورودی از داوطلبین حائز شرائط که مدارك خودرا تکمیل نموده باشند در ۲۰ تیرماه سال جاری انجام خواهد شد .
۲ـ مواد امتحانی عبارت است از ریاضیات ، فیزیك ،شیمی ،فارسی

دانشکده افسری

۲ـ۳ آـ۵۶۷۶

جوجه کباب

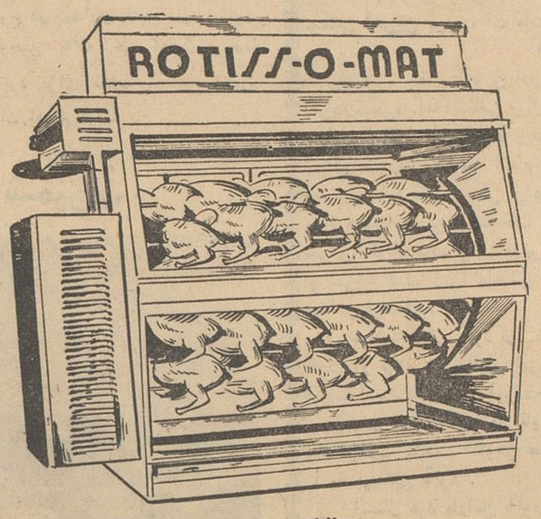

قابل توجه
رستورانها ـ بارها ـ هتلها ـ بیمارستانها
سوپرمارکت‌ها ـ اغذیه فروشیها
ماشینهای جوجه کبابی روتیس وامات اتوماتیك تمام برقی که مدتی نایاب بود در سه اندازه مختلف ۹ـ۲۰ و ۳۵ عددی‌رسید
نمایشگاه سونی ـ خیابان نادری ـ تلفن ٦٤١٤٥

۱ـ۲ آـ۵۱۳۰

خبرنگاران ما از شهرستانها اطلاع میدهند

نمایندگان اطلاعات در خدمت مردم

مردم شهرستانها بوسیله نمایندگان اطلاعات خواسته‌های خود را شرح میدهند

سنندج چندنفر از کارمندان دفتری و عده‌ای از کارگران اداره گمرك سنندج بدفتر نمایندگی اطلاعات مراجعه کردند و گفتند: تاکنون حقوق فروردینماه ماپرداخت نشده واز این لحاظ در مضیقه قرار گرفته‌ایم . این عده تقاضا داشتند هرچه زودتر برای پرداخت حقوق معوقهٔ آنان اقدام شود .

میگفتند: از آن میترسیم که چنانچه بخواهند حقوق معوقهٔ ما را بپردازند فقط حقوق یکماههٔ فروردین را پرداخت کنند وما مجبورباشیم برا ی‌دریافت حقوق اردیبهشت ماه نیز تاآخر خرداد صبر کنیم وانتظار بکشیم !؟

همایونشهر نمایندگان اهالی همایونشهر با مراجعه بدفتر نمایندگی اطلاعات اظهار داشتند : بارها ایجادتلفن شهری و تاسیس ادارات بهداشت ، شهربانی و آمار و ثبت احوال را تقاضا کرده‌ایم و تاکنون باین تقاضاهای ماترتیب اثر داده نشده‌است.

نمیدانیم کدامیك از این تقاضا های ما نامشروع استکه برای‌انجام آن اقدامی نمیشود و علت عدم توجه مقامات مربوطه نسبت بانجام خواسته های ما چیست ؟. میگوئید همایونشهر احتیاج بتلفن شهری ندارد ؟ خیل ی‌خوب ، گرفتیم کهاین حرف ، درست باشد وما احتیاج بتلفن شهری نداشته باشیم ولی آیا بخش چندین هزار نفری‌همایونشهر بادارهٔ بهداشت هم احتیاج ندارد ؟آیا اینهمه جمعیت یك اداره آمار وثبت احوال مستقل نمیخواهند. اهالی همایونشهر سلامتی یابیماریشان چندان مهم نیست ؟یامردم این بخش شناسنامه لازم ندارند ؟ در حال حاضر خانواده هائی درهمایونشهر سکونت دارند که هیچیك ازافرادشان شناسنامه ندارند با اینوضع معلوم نیست چرا بتقاضا های ما اهالی همایونشهر مبنی بر تاسیس ادارات آمار وبهداشت وشهربانی وایجاد تلفن‌شهری ترتیب اثر داده نمیشود ؟

دماوند عده‌ای از کمك آموزگاران مشمول قانون تبدیل رتبه‌های کم لك‌آموزگاری بدفتر نمایندگی اطلاعات در این شهرستان آمدند و گفتند :حالا که قرار است برای تبدیل رتبهٔ ما کمك آموزگاران بپایه آموزگاری ، کلاس کارآموزی تابستانی تشکیل شود تقاضا داریم ترتیبی داده شود کهاین کلاس در شهرستان دماوند تشکیل گردد . زیرا باتوجه بکمی حقوق و داشتن عائله قادر نیستیم برای شرکت در کلاس کار آموزی بتهران یاشهر دیگر برویم و عائله خود را بی‌سرپرست بگذاریم .

نوبران جمعی از خرده مالکین و کشاورزان قریهٔ مسلم آباد بخش نوبران ساوه بدفتر نمایندگی اطلاعات آمدند و گفتند : چند ماه پیش برای احداث یکرشته قنات قراردادی تنظیم و دسته جمعی امضاء کردیم . این قرارداد بر مبنای گردش ۱۴ شبانه روزی آ ب‌قنات تنظیم گردید و بموقع اجراگذاشته شد و لی همینکه قنات حاضر آماده شد و آب آن جریان یافت چند نفر از متنفذین بااعمال نفوذ خود نسبت باین قرارداد تنظیمی معارض شدند و قرارداد دیگری تنظیم کردند وگردش آب قنات را برمدار ۱۲ شبانه روز قرار دادند باینترتیب سهم عده‌ای از آب این قنات حذف‌شد

خرده مالکین و کشاورزان میگفتند: گرچه دراینمورد بدادگاه شهرستان ساوه شکایت برده‌ایم ولی شما از قول مابنویسید که‌زودتر بشکایت ما در این باره رسیدگی کنندو احقاق حق نمایند .

در فرودگاه قزوین برای ایجاد سد شاهرود

شاهنشاه اوامری به آقای نخست‌وزیر صادر فرمودند

فرماندار قزوین نیازمندیهای این‌شهررا باستحضار رسانید

خبر نگار مادر قزوین مینویسد شاهنشاه در مسافرت‌قریه اسفرورین مدت کوتاهی‌در فرودگاه قزوین‌توقف فرمودندتیمسارسپهبد ضرغام‌فرمانده سپاه۲ گزارش نظامی معروض داشت و آقای صاحبقرانی فرماندارقزوین ضمن عرض خیر مقدم طی نطق مشروحی احتیاجات عمومی قزوین را که مهمترین آن ایجادسد رودخانه طالقان یا شاهرود بود باستحضار رسانید و از شاهنشاه استدعا نمود دراین موردداوامر اکید صادرفرمایند ضمنا آقای فرماندار معروض داشت که با اعطاء اسناد مالکیت قریه اسفرورین به کشاورزان امروز یکی ازروزهای سعادت مردم این‌شهرستان است .

شاهنشاه‌درمورد ایجادسدرودخانه شاهرود و ایجاد چاههای عمیق‌آب در قراء تابعه قزوین اوامر موکد به آقای دکتر امینی نخست وزیر که‌در التزام رکاب بودند صادر فرمودند هنگام عبور شاهنشاه از مقابل صف مستقبلین دوشیزه امیری دسته‌گل زیبائی تقدیم داشت و آقای گیلانی رئیس انجمن شهر قزوین احتیاجات عمومی این شهرستان را بشرف عرض رسانید شاهنشاه درموردشغل آقای گیلانی سئوال فرمودندو آقای‌گیلانی بعرض رسانیدکه چاکر کشاورزهستم ومختصر علاقه‌ملکی‌نیز دارم وباوجود اینکه مشمول‌قانون اصلاحات اراضی ارجمندی باستحضار رسید .

با پولی که زائرین بیت‌الله‌الحرام پرداخته‌اند

وسائل آزمایشگاه‌موادخوراکی تهیه‌میشود

خبرنگار ما در همدان مینویسد : سال گذشته بافعالیت آقای‌دکتر امینی رئیس کل‌بهداری همدان از هریکنفر زائرین بیت‌الله الحرام که‌از این شهرستان بحج میرفتند مبلغ یکهزار ریال در بانك جمع آوری شد وبااعتباری که‌ازاین حل حاصل گردید یکدستگاه رادیو ترابی بوسیله وزارت بهداری جهت بهداری‌همدان خریداری شد و از ششماه قبل بکار افتاد. تاکنون در حدود هفتصد نفربیمار بوسیله ایندستگاه معاینه شده و معالجه گردیده‌اند. اهالی همدان که‌این اقدام مفید را دیدند امسال کسانیکه ازاین‌شهرستان عازم خانه خدا بودند باطیب خاطر هرکدام مبلغ یکهزار و پانصد ریال بحساب بهداری تحویل بانك دادند و فیشهای مربوطه را جهت اطلاع ببهداری تسلیم کردند مجموع این مبلغ دویست‌و شصت و ششهزار و هفتصد و نود ریال شد که قرار است بااین اعتبار اثاثیه و لوازم آزمایشگاه مواد خوراکی جهت بهداری این شهرستان خریداری گردد اهالی از این اقدامات مفید آقای دکتر امینی رئیس کل بهداری همدان اظهار خشنودی مینمایند.

با اقدامات دادستانی تیپ قزوین

میزان سرقت دراین شهرستان بصفررسیده است

گزارش خبرنگار ما در قزوین حاکی است که با استقرار تیپ ۵ پیاده در شهرستان قزوین از طرف دادستانی تیپ برای تعقیب افراد سابقه دار و شرور این شهرستان اقدام شد واز آنروز که متخلفین وسارقین فهمیدند که سروکار آنها بادادستانی نظامی خواهد بودامنیت غیر منتظره‌ای در قزوین حکمفرما گردید . حالا مدت دوسال است که میزان‌سرقت در این‌شهرستان تقریبا بصفر رسیده وتاکنون قزوین چنین امنیتی بخود ندیده است تیمسار ملك زاد فرمانده تیپ میگفت :ما سرباز هستیم ووظیفه سرباز استقرار امنیت و قطع ایادی نادرستان و متجاوزین بحقوق اجتماعی است .همکاری افراد تیپ با مامورین ژاندارمری وشهربانی قزوین توفیق بیشتری در استقرار امنیت این شهرستان ایجادکرده و امید است در این منطقه آنچنان امنیت و آسایش خاطری برای مردم فراهم گردد که‌اهالی ازهر جهت‌راضی باشند .

بازدید آثار تاریخی

بنا بگزارش خبر نگارما در شیراز چند روز قبل هیئتی از روزنامه ـ نگاران فرانسوی باتفاق آقای دکتر پرویز عدل سرپرست وابستگیهای مطبوعاتی ایران دراروپا بشیرازوارد شدند واز آثار تاریخی‌شیراز وتخت جمشید بازدید نمودند در جلسه معارفه‌ای که‌باحضور مدیران جراید شیراز و عده ای از اساتید دانشگاه درسالن استانداری تشکیل گردید روزنامه نگاران فرانسوی در باره روابط فرهنگی‌ایران‌و فرانسه‌صحبت کردند. هیئت مزبور پس از آن‌عازم تهران گردید .

جنایت یاحادثه !؟

ژاندارمی براثر اصابت دو گلوله‌جانسپرد

میگویند : تکان اتومبیل سبب انفجار تفنك‌ژاندارم مقتول شده ووی بقتل رسیده است‌ولی

پدرژاندارم‌مقتول مدعی‌استکه پسرم راعمدا کشته‌اند !

خبرنگار ما در زابل‌گزارش میدهد چندروز قبل از بیمارستان دولتی زابل بدادسرای این شهرستان اطلاع داده شدکه یکنفرژاندارم بنام حسین میراللهی اهل قریه حیدر آباد زابل براثر اصابت دو گلوله جانسپرده‌و هم اکنون جنازه‌اش دربیمارستان است بلافاصله پزشك قانونی و بازپرس دادسرا به بیمارستان رفتند و پس از انجام تشریفات قانونی اجازه دفن جنازه ژاندارم مزبور را صادر کردند . طی تحقیقاتی که‌در این باره بعمل آمد بنابگزارش ژاندارمهای پاسگاه « خاریکه » معلو مشد که ژاندارم حسین میراللهی همراه با چهار نفر ژاندارم‌دیگر از پاسگاه خاریکه بوسیله اتومبیل کامانکار برای کشف قاچاق بنوار مرزی رفته‌اند و پس‌از انجام ماموریت در حوزه «قلعه رستم » زابل هنگام مراجعت بپاسگاه موقعیکه اتومبیل در حرکت بوده است ناگهان تفنك ژاندارم میراللهی براثر تکانهای شدید اتومبیل منفجرشد و دو گلوله شلیك گردیده وبژاندارم مزبور اصابت کرده‌وموجب قتل‌وی شده است .

گرچه گزارش ژاندارمهای همراه وی حاکی‌از عدم وقوع جرم است و تحقیقاتی هم که بعمل آمده صحت این گزارش را تائید کرده است ولی فعلا برای رسیدگی بیشتر باینموضوع قضیه تحت‌تعقیب قرارگرفته است .ضمنا پدر ژاندارم مقتول ضمن شکایتنامه‌ای که بمقامات مختلف ارسال داشته مدعی شده‌استکه پسرش ژاندارم حسین میراللهی راعمدا کشته‌اند و تقاضای دستگیری قاتل یا قاتلین وی‌را نموده است .

پایان‌امتحانات

چند روز قبل امتحانات متفرقه ششم ابتدائی فرهنك شهریار با مراقبت آقای قربانلو رئیس فرهنك و همکاری آقایان وطنی رئیس‌هیئت ممتحنه وهادی زاده بازرس‌اعزامی فرهنك کرج انجام گردید ودرنتیجه از تعداد ۱۰۲ نفر داوطلب‌شرکت کننده ۳۴نفر قبول و بقیه مردود شدند .

مسابقات دوستانه بسکتبال

در هر دو مسابقه تیم تاج اراك پیروز شد

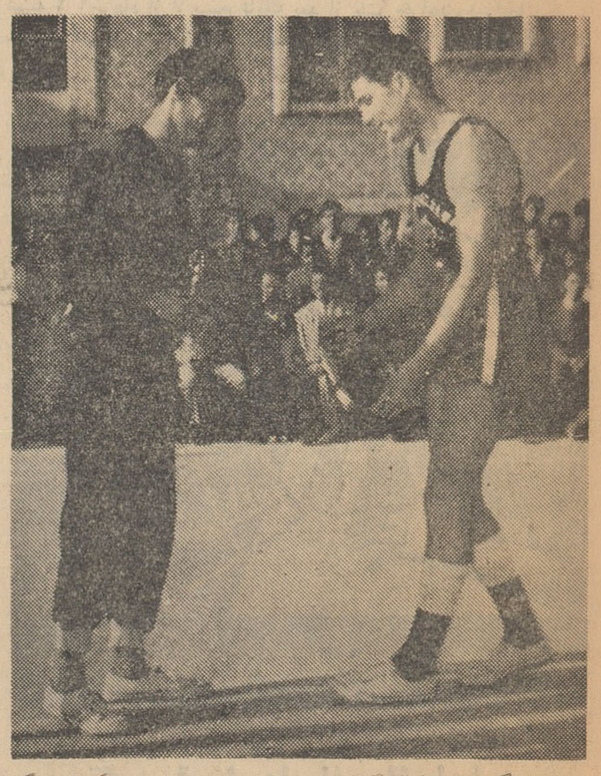

خبرنگار ما در اراك گزارش میدهد : بنابدعوت تیم‌بسکتبال‌باشگاه تاج اراك از تیم بسکتبال دیهیم تاج تهران چندروز قبل اعضای تیم مزبور برای انجام مسابقات دوستانه بسکتبال د رمیان‌استقبال‌ورزشکاران باشگاه تاج وارد شهرستان اراك شدند .

در مسابقه بسکتبال دوستانه‌ای که باحضور عده زیادی تماشاچی بین تیم دوم تاج اراك و تیم دیهیم تاج‌تهران برگزار گردید تیم‌تاج‌اراك ۲۹ به ۲۴ برنده شد بعد از ظهر همانروز نیز مسابقه مهیج دیگری بین تیم اول تاج اراك و تیم دیهیم تاج تهران انجام‌گردید که ۳۸ به ۳۵ بنفع تیم اول تاج پایان یافت اعضای تیم بسکتبال دیهیم تاج تهران عصر همانروز در میان مشایعت ورزشکاران اراك این شهرستان را ترك کردند .

در عکس بالا کاپیتانهای دو تیم قبل از شروع مسابقه هدایائی مبادله میکنند .

توضیح و تصحیح

در گزارش مربوط بمذاکرات نمایندگان اطلاعات در استان‌خوزستان که در شماره روز یکشنبه ششم خرداد ماه انتشار یافت نوشته شده استکه : «ایجاد نمایندگی اختصاصی از طرف نشریات در شهرستانها هم بنفع مدیران محترم مطبوعات میباشد وهم بسود فروشندگان جراید در تهران. . . .» در حالیکه منظورگوینده فروشندگان جراید درشهرستانها بوده است و اشتباها بجای شهرستانها «تهران» چاپ شده است لذا باین وسیله تصحیح میگردد .

واژگون شد

بنا بگزارش خبر نگار ما درآبیك چند روز پیش اتومبیل فولکس واگن شماره ۶۳۴۴ برانندگی آقای یوسف قراچورلو کارمند شهرداری تهران‌که بطرف قزوین حرکت میکرددر نزدیکی مهمانخانه قشلاق براثر سرعت زیاد واژگون گردید . وپس از چندین‌معلق بکودالی در کنار جاده افتاد

الاغ هار

کارگرهاراگاز گرفت !

چند روز قبل سگ هاری در کلاله گنبد کاوس یك الاغ را گزید و الاغ نیزهار شد ! الاغ هار نیزبچند نفر کارگرحمله‌ور گردیدوباعروتیزچندنفر از کارگران این منطقه را گازگرفت مجروحین بنام حاجی رهدار وملا ـ دوست محمد و یکی دو نفر دیگر برای معالجه از کلاله ببهداری گنبد کاوس اعزام شدند و الاغ هار نیز دستگیر گردید !؟

چون وسیله معالجه کارگران مجروح در بهداری گنبد کاوس نبود مجروحین باکله خر که سربریده شده‌بود برای معاینه‌ومعالجه قطعی بتهران اعزام شدند .

نفرین بر تو ، ای مادر !

... مادر ! آخر ، ترافرشتهٔ رحمت گفته‌اند . بهشت را زیر گامهای تودانسته‌اند و ترا مهربانترین موجودات خدا خوانده‌اند . این است آن مرحمت و مهربانی تو ... ؟ مادر ! این چه تکلیفی استکه بمن میکنی . این چه توقعی استکه از من داری و این چه رحمتی استکه بر من میاوری ؟ بگویم چه بلائی هستی توای مادر ... من ننك دارم از اینکه نام مقدس «مادر» را روی توبگذارم . تو از عطوفت مادری بوئی نبرده‌ای و از احساسات مادران نسبت بفرزندان خبری نداری . تو مادرنیستی بلکه یك موجود پلیدی ، اژدهای هوسی ، شیطان مجسمی ، دیوی ، بنده نفسی و زرخرید پول و شکمی ، بله مادر ! ترا انسان نمیتوان گفت واز تو توقع انسانیت نمیتوان داشت تاچه رسد باینکه مادرباشی ...

مادر !این درست استکه اقوام پدریم گولم زدند و فریبم‌دادند وگوهر عفاف وجودم را ربودند ولی تو چرا گوهر فروش دخترت شده‌ای ؟ مگر این تو نبودی که مرا در آغوش خود پروردی ؟پس چرا حالا باغوش دیگرانم میاندازی ،چرا باینکار ناشایسته مجبورم میکنی ؟نفرین برتو ، ای مادر ...

***

دخترك تیره بخت داه ن‌مادر رامحکم چسبیده بود وزار میزد و گریه میکرد .اما التماس وزاری اودردل آن زن اثری نداشت .هنوز چهارده سالش تمام نشده زیبائیش باوج کمال رسیده بود اماهمین زیبائی صورت وتناسب اندام وبال زندگیش شد .سکینه تا آنوقت که‌زیر سایهٔ پدر دریکی از دهات اطراف شهرستان مشهد زندگی میکرد بتمام معنی خوشبخت بود . پنجسال داشت که سایهٔ پدر از سرش کوتاه شده و بامادرش بمشهد آمد واز همانوقت تیره روزی او شروع شد. زیرا مادرش که بی‌بضاعت بود ویرا بکرمان نزد عمه‌اش فرستاد .

سکینه که‌از کودکی دختری زیبابود درخانهٔ عمه کرمانی خود روز بروز برزیبائیش افزوده شد و همین زیبائی که از مواهب طبیعت است بلای جان این دخترك بینوا گردید .

پسر عمهٔ سکینه دل باوبست وبااینکه زن و فرزند داشت در یك فرصت مناسب گوهر عصمت دختر بی پناه را ربود ودامنش را به بی‌عفتی آلود .

امسال عید بادامن آلوده بمشهد نزد مادرش برگشت . همه «عید»داشتند اماوجود او ،زندگی او و آیندهٔ او همه «عزا» بود. مادر سکینه که معلوم نبود در اینمدت بچه کار مشغول بوده است همینکه آلودگی دامن دختر تیره‌بخت را دریافت بجای آنکه به ترمیم روحیهٔ خرابش پردازد واو رابزندگی آینده‌اش امیدوارسازد تصمیم گرفت از وجود دخترش استفاده کند ...

***

بکلانتری بخش۲ مشهد اطلاع دادند که در این محل خانه‌ای تبدیل بمرکز فساد شده است . مامورین بانجا رفتند ومادریکه دخترش را مجبور میکرد بامردان و جوانان هم بستر شود دستگیر کردند .

او همان سکینه ، زیبای تیره بخت بود که با ردوی کاراعزام شد و مادر بیعاطفه و سنگدلش روانهٔ زندان گردید .

توديع بارئيس كانون افسران بازنشسته

مدیر آساهی در اصفهان

طبق گزارش خبرنگار ما درشیراز بمناسبت عزیمت تیمسارسرتیپ صارم رئیس بنگاه برق شیراز و رئیس کانون افسران بازنشسته این شهرستان بتهران مراسم تودیعی در کانون افسران بازنشسته برگزار شد در این مراسم که‌باحضور استاندار و عده‌ای از امرای سپاه‌ولشکرو رؤسای ادارات دولتی و محترمین انجام‌گردید ابتدا تیمسار صارم بیاناتی ایرادکرد و سپس بترتیب آقایان رئیس شهربانی شیراز ،استاندارفارس ودادستان شیراز درباره سازمان کانون افسران بازنشسته و خدمات تیمسار سرتیپ صارم مطالبی بیان داشتند درپایان تیمسار صارم ضمن تشکر از حضار آقای سرهنك دولو را بسمت رئیس کانون افسران بازنشسته معرفی نمود وآنگاه آقای فولادوند استاندار فارس یکجلد کلام‌الله مجید ویك قاب خاتم مزین بتمثال شاهنشاه بوی اهداء کرد در

عکس بالا تیمسار سرتیپ صارم هنگام دریافت هدایا از استاندارفارس دیده میشود .

قبلا اطلاع داد ه‌شد که آقای موراياما مدیر روزنامه آساهی ژاپن باصفهان عزیمت کرد و دراین مسافرت باآقای سراج حجازی استاندار اصفهان ملاقات نمود در این عکس آقایان موراياماواستاندار اصفهان در کنار یکدیگر دیده میشوند .

چند خبر از کرج

*بمناسبت تاسیس اداره‌بهداشت محیط درشهرستان کرج مراسمی در سالن اداره مزبور برگزار شد در این مراسم که با حضور عده ای از معتمدین و معاریف شهر و روسای ادارات دولتی انجام گردید ابتدا آقای خسرو پرویزیان رئیس اداره بهداشت محیط کرج خوش آمد گفت وسپس آقای‌مهندس‌عصار معاون‌اداره بهداشت مرکز شرح مبسوطی از وظائف اداره بهداشت محیط بیان داشت .

*اقدام وحشیانه فرامرز که‌متهم است منوچهر میر فخرائی را پس از انجام عمل منافی عفت بقتل رسانیده موجی از تنفر و انزجار بین اهالی شهرستان کرج ایجاد کرده است چند روز پیش در حدود یکهزار نفر ا زاهالی کرج طوماری‌امضاء کرده و بدادستان این شهرستان‌تسلیم نمودند مبنی بر اینکه هرچه زودتر فرامرز محاکمه و محکوم باعدام شود وحکم اعدام او در همین شهرستان اجراء گردد . عده‌ای از امضاء کنندگان این طومار داوطلب شده بودند که طناب دار را شخصا بگردن فرامرز بیاندازند

۲۶۴ کیلو تریاك

محصول باغ‌یکی قراء بم‌بود !

قبلا اطلاع داده شد که مامورین دسته ژاندارمری حوزه فهرج‌از توابع شهرستان بم در قریهٔ ضیاء آباد واقع در فاصله ۴۸ کیلو متری این شهرستان ۲۶۴ کیلو تریاك که در یك باغ خارج قریه زیر خاك پنهان شده بود کشف کردند و ضمن تنظیم صورتمجلس تحویل آقای دکتر کوه نوری رئیس‌بهداری دادند .

در عکس بالا تریاکهای مکشوفه از باغ که داخل گونی است دیده میشود ودو نفر صاحبان آن نیز در کنار گونی های محتوی‌تریاك نشسته‌اند .

امتحانات نهائی کلاسهای ششم ابتدائی شمیران

چند روز قبل امتحانات نهائی کلاسهای‌ششم ابتدائی آموزشگاههای شمیران زیر نظر رئیس فرهنك این شهرستان شروع شد . عکس بالایکی از جلسات امتحانی دختران دانش آموز را دردبستان اشرف پهلوی شمیران نشان میدهد .

روسیه من

-۱-

شاعری حساس وجوان برعلیه قدرتهای مطلق العنان قیام کرده است

«یوگنی ـ یفتوشنکو» شاعر جوان روسی درمسافرت اخیر خود به‌انگلیس پیش‌از آنکه لندن را بصوب کشورش ترك کند این مقاله را برای هفته‌نامه آبزرور نوشت .

یفتوشنکو که‌جوانان‌شوروی اورا یفتوشکا مینامند طی‌این‌مقاله نظر خودرا پیرامون تغییراتی که بعداز مرك استالین در شوروی حادث شده تشریح‌کرده است .

یفتوشکا نیز مانند «رودلف نوریف» رقاص معروف روسی که سال گذشته بعداز مسافرت به‌کشورهای غربی حاضر نشد به‌شوروی باز گردد هنرمندی است‌که علیه فرمانروایی قدرت های مطلق‌العنان قیام کرده است .

معذلك بین او ونوریف یك تفاوت اساسی وجود داردکه کاملا شایان تعمق است .

نوریف بهیچوجه ملاحظات سیاسی را در زندگی هنری خوددخالت نمیداد وبعلت همین نفرت از سیاست بودکه وقتی تصمیمش را برای خودداری از بازگشت به‌شوروی اعلام میکردگفت که استعداد هنری وی باید در ورای مرزهای ملی وسیاسی و تنها درشرایطی که امکان رشد وشکفتگی آزاد برای استعدادش‌وجود داشته باشدرشد کند . اما یفتوشنکودرشماروطن‌پرست‌ترین‌هنرمندان شوروی قراردارد .آنچه‌که‌در اشعار یفتوشنکو مورد حمله وانتقاد بیرحمانه قرار میگیرد معایبی‌است که‌به‌عقیده او باید ازپیکر جامعه‌اش حذف شوند . عنوان مقاله‌یفتوشنکو که در زیر میخوانید : «روسیه من» است .

... بخاطر می‌آورم که احساس آشفتگی میکردم واز خود میپرسیدم که: بعد چه خواهد شد ؟ ومن تنها کسی نبودم که چنین احساس عذاب‌دهنده‌ای گریبانم را میگرفت . من هنوز آن‌روز رژه بزرك را ـ مانند طعم یك غذای خام ـ بخاطر می‌آورم . خاطرهٔ‌لحظاتی که وقتی قدم بدرون طالار ستون‌های مرمر گذاشتیم ـ همانجایی که حالا جنازه مردی درمیان تابوت قرار گرفته که بعنوان مظهر تمام عیار تمام‌فرزانگی ها مجسم میگردید میلیون‌ها نفر از هم‌وطنان من ـ از هرصنف و هرطبقه ـ از کارگران و دهقانان و دانشجویان و روشن‌فکران ـ همچون موجهای یك سیل پرتوان و توفنده ، گام‌برداشتند و رژه رفتند . و توده بزرك بخاری که از نفس‌هایشان پدید می‌آمدبسان ابری سپید ، بربالای کله‌هایشان وصف درازی‌که ساخته بودند ، معلق مانده بود .

ابری چنان‌فشرده بودکه میتوانستی سایه شاخ وبرگهای درختان رابرزمینه آن ببینی ، و برای من فراموش‌کردن سایه‌های درپیچ وتاب صیف های جاندار رژه‌دهندگان که نفس‌هایشان شکل ابر میگرفت وباسایه شاخ و برگها میآمیخت وبربالای کله‌هایشان میاویخت دیگر هیچوقت امکان‌پذیر نیست . عکس های کنك و ابر آلود وسایه‌های لرزان‌گویی عواطف‌تب‌آلوده وقلب های پرطپش کسانیرا مجسم میکردند که از سالها پیش همان‌گونه پرالتهاب و تب‌آلوده مانده بودند ، و این التهاب‌ها و طپش‌ها دیربازی‌است که مثل مته‌های فولادین در ذهن و روح بسیاری از ماحفره‌هایی بسیار ژرف وبسیار ظلمت گرفته وتکاویده پدید آورده است .

«ناتمام»

عبور از پنج قاره جهان

تازه های علوم

مولد برق در کره ماه

مهندسین آمریکائی اخیرا طرح و ساختمان مولد برق‌مخصوصی را بپایان رسانیده‌اند که برای استفاده در کره ماه ساخته میشود . این مولد برق کم وزن بانیروی اتم کار میکند .

مسافران آینده کره ماه بایك مولدبرق از این نوع مجهزخواهند شد و بااستفاده از آن به آسانی قادر خواهند بود که تمام وسایل الکتریکی خودرا در کره ماه بکار اندازند ورابطه خودرا نیزبوسیله رادیو و امواج رادیولی بازمین حفظ نمایند .

نمونه این مولدبرق برای کره ماه که هم اکنون بطور آزمایشی مورد بهره برداری قرار گرفته قادرست در حدود شصت ولت برق تولید نماید .

رادیوی معده‌ئی

در دست داشتن میزان اسیدیته معده از مسائل مهم پزشکی‌است و در موارد بسیاری پزشك را از نحوه و کیفیت بیماری مطلع‌سازد . تاکنون برای پی‌بردن بمیزان قدرت‌اسیدی‌معده از روشهائی استفاده میشد که تا حدی موجبات ناراحتی بیماران را فراهم میساخت . اخیرا رادیوی کوچکی باندازه یك کپسول ساخته شده است . بیمار این رادیوی معده‌ئی را می بلعد و پس از چند دقیقه اطلاعات لازم در مورد وضع اسیدی معده دراختیار پزشك قرارمیگیرد . این دستگاه بخصوص برای پیش‌گیری و معالجه زخم معده کمك‌های شایانی بپزشك می‌نماید .

از این پس حرارت بدن را با دستگاه‌های الکترونیك اندازه میگیرند

دکتر «اچ . جی . مولر» درشصت و هشتمین کنگره مجمع طب در فلی آلمان‌که‌دروبسبادن برقراراست‌اظهار داشت که از این پس دستگاههای حرارت سنج طبی در شمار مصنوعات عتیقه خواهند بود . دکتر مولر آنگاه اضافه کردکه بخش اطفال بیمارستان دانشکده پزشکی هیدلبرگ اطباءبرای تعیین درجه حرارت‌نقاط مختلف‌بدن بیماران از دستگاه های کوچك الکترونیك استفاده مینمایند واینکار با موفقیت فراوان روبرو شده‌است. کافیست که‌این دستگاه الکترونیك فقط یك ثانیه با بدن بیمار تماس داشته باشد تاباتقریب یکدهم درجه سانتیگراد حرارت بدن را نشان‌دهد. اساس این میزان الحراره‌الکترونیك بر تغییر قابلیت هدایت الکتریکی فلزات بواسطه تغییر درجه حرارت قرار گرفته است . استفاده از این دستگاه بزودی جنبه جهانی خواهد یافت .

فیگارو

سینما

** « سفر بخیر » نام‌فیلم تازه‌ای است که والت‌دیسنی تهیه کننده مشهور امریکائی تهیه کرده است . داستان فیلم مربوط به یك خانواده آمریکائی است که بپاریس‌مسافرت می‌کنند . هنرپیشگان اول فیلم عبارتند از فردمك‌مورای وجین وایمن . دراین فیلم حوادث جالبی برای این خانواده و سه فرزند آنها اتفاق می‌افتد که شیرین و گاهی کمدی است . سایر بازیکنان آن عبارتند از دبورا والی و مایکل کالان . کارگردان فیلم جیمزنیلسون می‌باشد .

« هرزگی شیطان » فیلمی‌است از کارگردان سوئدی اینگمار برگمن که سناریوی آنرا نیز خودش نوشته است . فیلم اینطورشروع میشود که کارگردانی استاد قدیمیش را ملاقات می‌کند . پروفسور بتازگی از یك موسسه روانی خارج شده‌است .

او از کارگردان میخواهد که فیلمی درباره فتح جهان بوسیله شیطان تهیه کند . کارگردان عذر میخواهد . بقیه فیلم چیز هائی که پروفسور خواسته است و گریبانگیر کارگردان و بعضی از دوستانش میشود ابتدا دوست نویسنده سرخورده از زنش را بخاطر فاحشه جوانی ترك‌میکند . بعد کارگردان بازن رها شده دوستش درمی‌آمیزد . ولی‌فاحشه جوان که‌فرزند نامشروعش را به عاشق سابقش سپرده است ،از نویسنده رومی‌گرداند و بسوی عاشق قبلی اش‌میرود. و سرنوشت تراژیکی در انتظارش است . این فیلم برگمن نسبت به سایر فیلمهایش ارزش کمتری دارد ولی در سرتاسر آن اصلیت به چشم میخورد .

عشق بازیافته

نوشتهٔ پل گوردو

-۱۴-

هانری سوم برای آنکه بتواند پیمان عدم مخاصمه‌ئی را که چند سال قبل با پادشاه فرانسه بسته بود بشکند ادعا نمود که لوئی نهم بعضی مواد این پیمان را نقض‌کرده است . لوئی نهم برای آنکه تسلیم بهانه‌گیریهای هانری سوم و هوگز نشود بیست‌کشتی بسواحل اوینس فرستاد . بعد بالشکری قوی و آماده بسوی سنتونژ براه افتاد تا با

پادشاه انگلستان مقابله‌کند . نبرد درتلبورك آغاز شد و باپیروزی کامل لشگریان فرانسه بپایان رسید . از جمله اولین کسانیکه از برابر نیروهای‌فرانسوی‌گریختندیکی‌هم‌هانری‌سوم‌بود. اگرلوئی‌مقدس‌میخواست میتوانست بدنبال این نبرد انگلیسها را برای همیشه از خاك فرانسه اخراج‌کند . ولی او نمیخواست خشونت زیادی دراعمالش روا دارد.

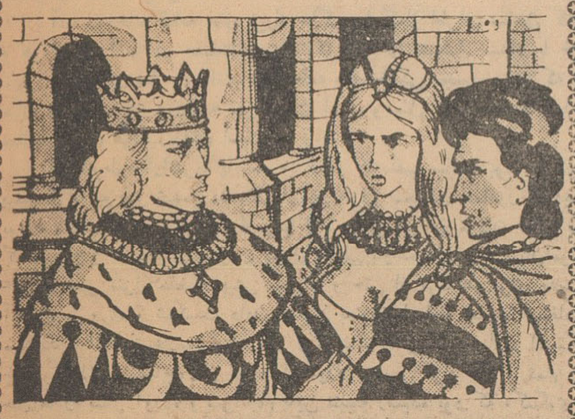

بارونهائی که برعلیه لوئی نهم توطئه چیده بودند بعداز شکست گرفتار تفرقه شدند . هانری سوم شدیدا مادرش ایزابل دانگولم را سرزنش میکرد و هوگز را بباد طعنه میگرفت که او را بی‌جهت وادار بجنگی بد فرجام نموده‌اند . هانری تصمیم‌گرفت هرچه زودتر بانگلستان بازگردد و هیچ درصدد نبود که انتقام شکست خودرا بازستاند .

ولی برای ایزابل این مهم بودکه بهرقیمت انتقام خودرا بازستاند. بهمین جهت بوسیله یك دلال پست‌نهاد با آدم‌کشان حرفه‌ئی تماس گرفت . ایزابل از آن دلال خواست که آدم‌کشان را باتهدید و تطمیع باردوگاه پادشاه فرانسه بفرستد و امیدوار بود که بدین وسیله‌بتواند لوئی‌نهم را از پای درآورد وانتقام توهینها و شکست‌هارا بگیرد .

این نقشه عملی شد و عده‌ئی آدمکش مزدور استخدام شدند . ولی موقعیکه این عده خودرا باردوگاه پادشاه فرانسه رساندندنگهبانان آنها را بدقت بازجوئی وبازرسی‌کردند . درنتیجه این بازرسی مقدار زیادی سموم خطرناك همراه آنها پیدا شد و بهمین علت آنها را بسیاه چالی تاریك وعمیق انداختند . بدین ترتیب دونقشه بد نهادانه‌کنت وکنتس دلامارش برای گرفتن انتقام بی‌نتیجه ماند .

حالا میبایست آنها راه دیگری درپیش گیرند ...

ناتمام

یك پیش‌بینی شگرف‌برای آینده :

محصلین درس را میخورند

هنگامیکه تحقیقات دانشمندان در مورد اسیدریبونوکلئیك بنتیجه برسد محصلین درس را بصورت قرص خواهندخورد

مدتی است که در یك بیمارستان روانی تحقیقاتی توسط دو دسته از محققین روی کرمها و بیماران پیر بعمل میآید ،باوجودعدم تشابه زیاد بین کرمها و انسانهای پیر کار هر دوگروه محققین روی ماده حیاتی بااهمیتی است بنام اسید ریبو ـ نوکلئیك‌که‌بنظر میرسدلوح شیمیائی باشد که روی آن خاطرات و یادهای انسان نقش می‌بندد . نتیجه این تحقیقات‌کاملا متفاوت‌شامل پیش‌بینی های لرزاننده و مشابهی برای آینده بود . گروهی که درباره کرم ها تحقیق میکردند اظهار داشتند که روزی خواهد رسید که شاگردان درسهایشان را بوسیله قرص و دارو بگیرند و همچنین روانشناسان‌گفتند که روزی خواهد رسید که پیران دوباره زندگی جوانی‌رااز سربگیرند

دکترایوین‌کامرون رئیس‌بیمارستان مموریال شهر مونتریال متوجه‌شده بود که بیمارانش هرچه پیرتر می شوند از مقدار اسیدریبونوکلئیك سلولهایشان کاسته میشود . گرچه این نظریه که اسید ریبونوکلئیك‌ناقل و حافظ اندیشه و خاطرات انسان است . هنوز ثابت نگردیده است‌ولی دکتر کامرون فکر کرد شایدتجویز این‌ماده به‌بیمارانی‌که‌دچار فراموشی شده‌اند موثر واقع شود . تجویز این ماده سبب ایجاد ناراحتی ها ودردهائی در شکم شد ولی در بیمارانیکه عروق‌مغزشان ضخیم‌شده بود و گرفتار عوارض پیری بودند بهبود مشخصی پیدا شد و آنها توانستندحوادثی را که بتازگی‌اتفاق افتاده بود بخاطر داشته باشند . بی ضرری از اسید ریبونوکلئیك دکتر کامرون به انجمن روانشناسی بیولوژی نتیجه کار هایش‌را گزارش داد و گفت که در صدداست اشکال دانشگاه میشیگان تحقیقاتی در همین بشکل قرص بسازد و مورد استفاده قرار دهد .

دکتر جیمز مك‌کونل روانشناس زمینه روی کرمها بعمل آورده است کرمها که از ابتدائی ترین موجودات کره زمین هستندبعداز صد و پنجاه تادویست وپنجاه مرتبه‌درس‌آموختند که روشن شدن یك چراغ بمعنای آنست که آنها در نقطه ای ازظرفی که در آن قرار دارند گرفتار شوك الکتریکی خواهند شد . وقتی کرمی بدو یا چند تکه‌شود هر تکه‌ای‌دوباره یك کرم کامل درست خواهد کرد. دکتر مك کونل و دستیارانش متوجه شدند که یك کرم تعلیم دیده بیشتر تعلیماتش را به تکه های خود و کرمهائی که بعدا از این قطعه ها بوجود میآیند به میراث میدهد . نتیجه شگفت آور اینکه تکه دوم باندازه تکه سر و حتی بیشتر ازآن این خاطره و تعلیم را نشان میدهد این تجربه وجود یك تغییر شیمیائی رادر نتیجه تعلیم‌دادن‌در کرمها ثابت میکرد و دکتر مك کونل تصور کرد که شاید با خوراندن مواد شیمیائی خاصی بشود کرمها را تعلیم داد . دکتر مك کونل کرمهای تربیت شده را تکه تکه کرد و گوشت آنها را به کرمهای تربیت نشده خوراند . این کرمها همان عکس العمل کرمهای‌تعلیم یافته رادر برابرنور و شوك‌الکتریکی از خود نشان‌دادندو دومرتبه سریعتر از کرمهائی که با گوشت کرمهای تربیت شده تغذیه نکرده بودندتعلیم گرفتند . سعی این دانشمندان در این است که اسید ریبونوکلئیك را استخراج کنند و آنرا بشکل صنعتی تهیه نمایند.دکترمك‌کونل درکنفرانسی در سانفرانسیسکو اظهار داشت : ماچرابایدتمام دانشی‌راکه‌یك‌پروفسور طی سالها بدست آورده است فقط بعلت اینکه هنگام باز نشستگی او فرا رسیده است از دست بدهیم ؟

تایم

تویست با لباسهای محلی لبنان

دسته رقاصان فولکوریك بین المللی لبنانی معروف به دسته‌بعلبك‌که هفته گذشته برای انجام چند برنامه در طالار رویال آلبرت لندن‌وارد انگلستان شده‌اند در این عکس‌با لباسهای محلی خود مشغول رقص پیچ و تاب هستند .

آسوشیتد پرس

زندگی دیزرائیلی

نوشتهٔ آندره موروآ ترجمهٔ صدرالدین میرانی

-۱۴-

بالاتر از هرچیز این مسئله مطرح‌بود که لرد استانلی لیدر حزب حمایت درمجلس اعیان از دیزرائیلی خوشش نمی آمد گرچه مثل سابق بااو خصومت نداشت و نمیگفت : «اگراین مرد رذل داخل کابینه شود من‌استعفا خواهم داد »اما اینك در عقیده خود تجدیدنظر کرده و اعتراف میکرد که‌در این مدت پنجسال خدمت دیزرائیلی در مجلس نسبت‌بدرستی وصداقت او شکی ندارد . با وجود این‌درخود یکنوع خصومت ذاتی نسبت باو احساس میکرد.

استانلی در قرن هیجدهم ،یکی از مردان بزرك انگلستان بشمار میرفت او مردی مسامحه کار و بذله‌گو ـ پر نخوت و تکبر و در کار ها بشاش وخوشرو بود. اغلب کارها راخوب امانه فوق‌العاده خوب بپایان میرسانید اشعار هومر را بشعر متوسط انگلیسی ترجمه کرده علاوه عشق مفرطی باسب داشت واخیرا در مسابقه اسب دوانی‌یکی ازاسبهایش رتبه‌دوم‌راحائز شده‌بود .رویهمرفته‌درسیاست برنامه منظمی نداشت و از جروبحث و جنجال بیزار و مایل بود بیشتر اوقات خود را در آرامش بگذراند . ترس فوق‌العاده پیل ازمسئله خواربار وحبوبات‌و سیب زمینی وغیره اورا عصبانی وحس جاه‌طلبی بی‌اندازه دیزرائیلی او را ناراحت میکرد ـ این‌مرد مقتدر وبزرك از مبارزات سیاسی خیلی زود خسته‌میشد ودوست داشت که بیشتر بکار های کشاورزی و رعیتی خود بپردازد . باوجودی که بمهارت و شاید نجابت دیزرائیلی معتقدبود معذلك‌نمی‌خواست بعنوان یك همکار حزبی با اونشست و برخاست کرده و یا در مهمانیهای حزبی ازاو دعوت نماید.

***

دراین هنگام‌دیزرائیلی سعی‌فراوان داشت‌که ازبی اعتمادی پارلمان نسبت‌بخود کاسته وضمنا این جنجال وسرو صدائی‌راکه در اطراف نام بنیامین دیزرائیلی م‌ـ پ بر پا شده بود از بین ببرد لذا بهترین راه را انتخاب وتصمیم گرفت یك‌رمان تصوفی برشته تحریر درآورد .

این رمان که نام «تانکرد» را عنوان آن قرار داد تاریخچه یك جوان‌انگلیسی بود که‌برای زیارت قبر مسیح و جهت مشاهده عجائب آسیائی به بیت‌المقدس میرفت . این کتاب برای مؤلف وسیله‌ای بود که درآن تئوری یهودی‌بودن و تئوری کلیسا رادر مقابل یکدیگر قرار داده ودرآن بحث ونقد نماید .برای دیزرائیلی رل کلیسا دفاعی بود که دریك جامعه معتقد بفلسفه مادی بعهده گرفته و عبارت از یك‌سلسله قواعدو اصول سامی بود که‌دردو کتاب تورات و انجیل متذکر شده و موضوع اصلی آن اعتقادوایمان برل خداوندی‌و روحانی‌در بشریت بود. «استدلالی بس عامیانه بود که‌در مورد روحهای موجز عنوان کرده و میگفتند «اویك شرقی است» از لحاظ کلاسیك غیر صحیح و از لحاظ قضاوت عاری از تنوع ورنك آمیزی بود »کسیکه در انگلستان‌تربیت شده ـ کسی که‌باافکار انگلیسی بزرك شده واز دوستان انگلیسی نژاد محاصره‌شده ـ کسیکه وابسته بسرزمین انگلستان با عشقی فراوان بودجز خود آنها کسی نمیتوانست باشد . چرا این یهودی شرقی‌بایستی با دیگران‌فرضا باژرژ بنتیك فرق داشته باشد فقط اواز لحاظ خون با دوستان‌انگلیسی خود تفاوت داشت . از طرفی از لحاظ دو احساس شرقی هم نبود یکی آنکه از طرفی سعادت مردمی که بین آنها بزرك شده بود آرزوداشت‌واز طرفی میدید که‌آنهااورابه هیچ می‌انگارند .

***

حزب به‌لرد ژرژ بنتیك‌لیدر حزب حمایت تعرض کرد که روش و رای‌اودر مقابل موضوع اعتبارنامه رتشایلد ناصحیح و مطابق اصول حزبی نبوده‌است . بنابر این ازلیدری حزب حمایت مستعفی شد . چندی بعداورا در مزرعه‌ای مرده یافتند لرداز طرف صورت روی زمین افتاده بود ویزشکان اظهار عقیده می‌کردند که‌در نتیجه یك حمله قلبی بدرود حیات گفته‌است . لرد ژرژ مردی‌بود که کمتر عادت بکار های فکری داشت . تغییر عادات جاری ـعدم اجرای تمرین های ورزشی سلامتی‌اورا مختل کرده‌و علاوه غصه بزرگی اخیرا اورا مورد حمله قرارداده بود.قبل از فعالیت های حزبی اخیر تنهاارضای حس جاه‌طلبی اوموقعی بود که اسبهایش در مسابقه برنده میشدند . حال این ارضاءخاطر وجود نداشت ومضافا آنکه هنگام اشتغالات بکار های سیاسی یکی از اسبهای خود رابنام سورپلیس فروخته و دراولین مسابقه بعداز فروش‌این اسب رتبه اول راحائز شده واین موضوع هم یکی دیگر از لطمات روحی برای او بود. معذلك خودرادر این‌امور و پیش‌آمد متاثر نشان نمیداد چه عقیده‌داشت انجام تکالیف ملی ازهرچیز بالاتر است . در روزهای اخیر هربار که دوستان پیشنهاد میکردند قدری استراحت کند عادت داشت پاسخ دهد: «کسیکه زندگانی میدهد همان هم خواهد گرفت » مرك لرد ژرژموجب تاثر فوق‌العاده دیزرائیلی شد چه از صمیم قلب باین مرد رفیق و صدیق پابند شده‌بود .

اردبینتیك مردودیزرائیلی بهترین دوست و تکیه گاه خود را از دست داد هنگامیکه صحبت از انتخاب لیدر جدید بمیان‌آمد نام چندتن ازاعضاء حزب برسرزبانها بود هیچکس از دیزرائیلی سخن نمیگفت . دراین هنگام استانلی نامه‌ای به دیزرائیلی نوشت که از نظر فرم‌مودبانه واز لحاظ عمق نفرت‌آمیز بود .درنامه پیشنهاد شده‌بود که برای اداره حزب محافظه‌کاران در مجلس عوام دیزرائیلی تحت فرامین یك رئیس غیررسمی انجام وظیفه نماید . در حقیقت دیزرائیلی کار های مهم و پر زحمت را انجام‌میداد و دیگری نام لیدری حزب را داشت. بنابر این از قبول این‌پیشنهاد خودداری و حاضر نبود بدون کسب افتخار بخطرات و حوادث تن‌در دهد . پس‌از سقوط ربرت‌پیل و دوستانش حزب حمایت فاقدیك خطیب و ناطق لایق‌بود در صورتی در حزب محافظه‌کار سابق افرادی مانند گلادستون و دیگران وجود داشتند که خطبائی برجسته‌و شخصیت هائی سرشناس بودند بنابراین حزب حمایت برای بدست گرفتن قدرت بایستی مدت مدیدی در انتظار میماند .خواه‌و ناخواه تفرقه حزبی‌بین آنها مسلم‌بود استانلی دراین زمینه هرقدر میتوانست مقاومت وکوشش کرد . سرانجام موفق گردیدحزب را تحت رهبری یك هیئت سه‌نفری یعنی گرانبی ، هری و دیزرائیلی به مجلس عوام بفرستد دراین موردیکی از وزراء گفته بود :

مانند سی‌ییس سیاستمدار معروف فرانسوی ۱۸۳۶ ـ۱۷۴۸ عضو کنوانسیون (که‌بعدا بمقام کنسولی رسید .م) روزه‌دوگو عضو کنوانسیون ۱۸۱۶ ـ۱۷۴۷ (که بعدا در فرانسه بمقام کنسولی رسید .م)و ناپلئون بناپارت که عضو کنوانسیون بودند .

ناتمام

افسانهٔ لومومبا

-۲۳-

فصل نهم «حقایق آفریقائی»

دو نفر از شخصیت های کنگوئی و یك اروپائی سرخ و سفید دربار (ملمنیك) خودرا باسلاح اخلاق‌مسلح میکنند . اروپائی پول میز را می‌پردازد و مخارج مطالعه آنها را در سویس بعهده میگیرد .

دو نفر مهمان‌میدانند که حتی یکشاهی هم ندارند و تسلیحات اخلاقی معتقد است که دنیا باید بدست مردانی که بخداوند ایمان دارند اداره شود ، آنها در مطبوعات خوانده‌اند که لومومبا با شیطان عهدبسته است و کمونیسم برای بدست آوردن کشور زیبای ما نقشه هائی طرح کرده است و «در پشت پرده آهنین مغز ها را شستشو میدهند .»

آنها قبول کرده بودند که«ما در برابر یك‌شستشوی دائمی مغزی از راه مطبوعات مختلف ، تلویزیون و تئاتر قرار گرفته‌ایم .»

در نمایشگاه بروکسل تلویزیون خیلی مورد توجه و علاقه آنها قرار گرفته بود .

اما موضوع دیگری در میان بود : کنگوئی های جوان در آینده جوانان دیپلمه‌ای خواهند بود ولی این بار بلژیکها در تعلیم و تربیت آنها دخالتی نخواهند داشت .

اروپائی آهی کشید گفت :

« نه، برادران من باید ازبلژیکی‌ها پوزش خواست با من در گفتن این کلمات شرکت کنید :

« ما کنگوئیها ، مزه تلخ انقیاد و تحقیری را که تمام ملت های مستعمره از آن رنج برده‌اند ، چشیده‌ایم ،اما باید اذعان کنیم که‌نژاد ما هرگز نژاد کامل نبوده است ما اغلب مردمان دو رو و ریاکاری بوده‌ایم. بله ، دو رو ونسبت به سفید پوستان رفتار ریاکارانه‌ای داشته‌ایم برادران خودرا فریب داده‌ایم ،ماز آنهائیکه بسبب اعمال ورفتار مادوچار رنج و مشقت شده‌اند پوزش میطلبیم .»

دو شاگرد مکتب دین و اخلاق ظاهرا تحت تاثیر گفته های اروپائی قرار گرفته بودند درس خود را حفظ کرده بودند . یکی از آندو گفت:

بسیار خوب ، ما هم اذعان داریم که ارباب ما «خدا» است ولی با این لومومبا چه باید کرد ؟

***

در ارتفاعات «ستانلی پول» مردی نیز این سئوال را از خود میکرد.

مرد بیحرکت در پشت پرده های ضخیم پنجره بزرگی ایستاده و گوئی در انتظار بدست آوردن‌طعمه مرموزی است او دورنمای سقوط کنگو را تماشا میکرد .

آب رودخانه قطعه های بزرك خاکی را که‌از اطراف ساحل کنده و هریك از آنها در حقیقت جزیره کوچکی را تشکیل میداد با خود میبرد کنگو در نظر او مانند این قطعه های خاکی مجسم میشد که در میان تلاطم امواج رودخانه سرگردان است و مثل این قطعه خاکها با شتاب بسوی غرقاب روان است .

او که طرفدارانش‌به پادشاه «باکنگو ها»ملقب ساخته بودند اکنون پیش از موقع پیر شده‌و دشمنان از هر طرف بسویش حمله‌ور گردیده بودند ، اما مرد دیگری . لومومبا ، برعکس از آن مردان فعالی بود که هیچ چیز آنهارا از رسیدن بهدف اصلی باز نمیدارد و از میان‌امواج حوادث بسر منزل مقصود پیش میروند و حتی از مرك هم برای بدست آوردن پیروزی و شکست دادن دشمن بعنوان اسلحه جدید استفاده میکنند با انگشت علامت صلیب بر روی سینه نقش کرد ، اودر اقامتگاه خویش مدتی اوضاع رااز هرلحاظ مورد بررسی قرار داد و تمام راه حل ها را بنظر آورده و سرانجام باین نتیجه رسیده بود که «کنگوی ـ کوچك او» دیگر قابل زندگی کردن نیست و میدانست که یاباید خود را طفیلی سازد و یااز بین میرود وغیر از این راه دیگری برای او باقی نمانده بود . مشاورین بلژیکی و فرانسوی باو توصیه کرده بودند که «کنگوی سفلای» خودرابا «کنگو میانه» که‌در دست «فولبرت» پسرعمویش بود متحد سازد ولی‌اکنون دیگر کار از کار گذشته و خیلی دیر شده بود

ناتمام

فراموش نکنید

فقط تا فردا

فرصت دارید

بلیطهای اعانه ملی فردا قرعه کشی میشود

۱۰۰ هزار تومان

و هزاران جوائز دیگر در انتظار شماست

تاسیس اداره پست و تلگراف و تلفن در منطقه غرب و شمال غرب تهران

سخنگوی وزارت پست و تلگراف وتلفن امروز اعلام نمود : چون‌منطقه غرب و شمال غرب تهران گسترش فوق العاده یافته و حجم کار های پستی آن نیز بطرز بی سابقه ای زیاد شده وزارت پست وتلگراف و تلفن برای رفاه مردم آن حدود در منطقه دانشگاه اقدام بتاسیس اداره پست و تلگراف و تلفن نموده است این اداره کلیه امور پستی تلگرافی‌و تلفنی منطقه شمال غرب تهران راکه حد شرقی آن تقاطع خیابان سپه و خیابان‌پهلوی بسمت شمال تاحدود ونك و حد جنوبی آن چهار راه پهلوی خیابان سپه و مرتضوی‌بسمت مغرب و حد غربی آن‌طبق نقشه‌تهران انجام میدهد و دفاتر پست وتلگراف دانشگاه (باجه های مرکزی اداره مزبور) پاستور ، آریانا ، شهرآرا، سلسبیل ، طرشت ، مهرآباد ونك و همچنین کیوسك های شماره ٤ـ٥ ٦ـ٧ـ١٩ـ٢٧ـ٢٨ تابع اداره مذکور میباشد .

جنگلی از آئین نامه‌ها

بقیه از صفحه ٥

بنظر بنده یکی از انتصابات بمورد است .

آقای دکتر گودرزی تحصیلات عالیه خودشان را در آمریکا و در رشته اموراداری به پایان‌رسانیده‌اند و بالاخره اگر ما تشخیص بدهیم که بهترین جوانان و کسانی که از کشور های خارجی بمیهن تشریف آورده‌اند و برای مملکت خدمت میکنند بین آنها عده خیلی‌معدودی هستند که نخبه آنها را میتوانیم در سازمان اداری مملکت پیداکنیم و یکی از آنها آقای دکتر گودرزی هستند وباعث کمال خوشوقتی ما است که امروز باینجا تشریف آورده‌اند .

اظهارات دکتر گودرزی

بعد آقای دکتر گودرزی چنین اظهار داشت :

از جناب آقای مسعودی و سایر نویسندگان شورای نویسندگان‌روزنامه وزین اطلاعات می خواستم از دو لحاظ تشکر بکنم ـ یکی اینکه‌فرصت دادید که از نزدیك حضورتان برسیم و با آقایانی که کم و بیش از دور آشنائی داشتیم از نزدیك آشنابشویم دوم اینکه فرصتی بما داده بشود تا بعضی مطالب‌را که شاید در افواه گفته می شود و آنطوری که باید و شاید بمردم توضیح داده نشده و تقریبا درد دل های مااست‌خدمت‌آقایان عرض کنم .

بطور کلی اگر آقایان این مطالب را گله فرض نکنند باید دید روزنامه چه نقشی در اجتماع بازی می کند ـ بعقیده بنده یك روزنامه چند نقش دارد ـیکی اینکه چشم و گوش‌مردم است یعنی چیز هائی را می بیندو بعضی چیز ها را می شنود وبعدبه زبان مردم آنرا برشته تحریر درمی آورد . دوم وسیله تماس و ارتباط مردم است با گروههای مختلف و دستگاه های‌مختلف و بالعکس .

وسوم که بالاتر از همه اینهاست بعقیده بنده‌روزنامه وجدان‌اجتماع است

وجدان اجتماع بدین معنی که‌روزنامه خارج از غرض ها و خارج از افکار فردی باید به بیند چه‌چیزی در اجتماع اتفاق می افتد و از حیثیت اشخاص دفاع بکند . اشخاص بیگناه را حمایت بکند ، فداکاری ها را روی کاغذ بیاورد و از تزهای اجتماعی دفاع نماید و بالاتر از آن یك مسئولیت خطیر دیگری دارد و آن‌توجه باینست که مصالح‌مملکت چه ایجاب می کند و آنرا چگونه باید هدایت وحمایت کرد .

خود آقایان بهتر از بنده میدانند که در کشور های خارج مثلا امریکا روزنامه یکی از وسایلی هست که اغلب کار پلیس‌را انجام میدهد . چه بسا اتفاق می افتد که شخص بیگناهی بواسطه مسائل قضائی و جریانات مختلف مورد اتهام و حتی بعضی اوقات مجرم قلمداد می شودو در اینحال روزنامه بکمك او میرود وحقیقت‌را روشن می کند و البته دستگاه‌قضائی و سازمان دادگستری هم خیلی خوشوقت می شوند .

ولی این‌کار بیك‌بی طرفی احتیاج‌دارد ویك‌نوع خبرگی میخواهد تا مسائلی را که یك روزنامه مورد تجزیه و تحلیل قرار می دهد بایستی تمام جوانب آنرا بسنجد وواقعا با یك‌دید واقع بینانه ای ببیند ووقتی آنرادید وسنجید و هرکدام از مسائل را از دریچهٔ بخصوص خود که مثلا اگر جنبه اقتصادی‌دارد توسط یك‌متخصص اقتصادی و جنبه سیاسی را توسط یك‌کارشناس سیاسی و غیره واقعا سنجیده و بررسی شود و مثل یکنفر محقق مطالعه کرده و آنوقت آنرابروی کاغذبیاورد .

خوشبختانه بایستی عرض کنم که روزنامه اطلاعات‌تا حدود خیلی زیادی یعنی‌تاآنجائیکه‌واقعادراین اجتماع‌مقدور بوده این‌کار را کرده است .

ما امیدواریم که روزنامه اطلاعات روزبروز موفق بشود وواقعا رهبر باشدبرای اینکه یکی از ستون های بزرك اجتماع‌ما جراید هستند.

قوانین نا متناسب

بعد ازاین مقدمه بنده میخواستم عرض بکنم که مسائل ومشکلات اداری‌ما معلوم است که چه‌چیزهائی هستند ،بعقیده بنده این مسائل و مشکلات چند علت دارد یکی اینکه بیشتر قوانین ومقررات، آئین‌نامه‌ها روش ها وتشکیلات اداری ما مال زمانی است که کهنه‌شده ومتعلق بدورانی است که مسائل ما خیلی ساده تربوده ووظائف‌دولت محدودتر بوده است و برای امروز که‌وظایف دولت بی اندازه وسیع شده است‌و دولت در هر جنبه زندگی اجتماعی ما وارد شده وقبول مسئولیت کرده است ومخصوصا مسائل خود بخود بواسطه رشد اقتصادی وسیاسی و اجتماعی مملکت پیچیده تر وسنگین ترشده است‌این تشکیلات وقوانین ناقص است وجوابگو نمیباشد .

سی سال پیش ما نه راه آهن‌داشتیم ونه فرودگاه بنادر ما قابل استفاده نبود ، دولت مسئولیت برق و تلفن را بعهده نداشت ، پست وسعت زیادی نداشت ، دستگاههای دولتی ما همه خواسته‌های ساده مردم را اجرا میکردند ،امروز خواسته‌های مردم با تجارت‌وسیعتر و با اقتصاد وصنعت بزرگتر خیلی بیشتر شده ودستگاه دولت بایدجواب گوباشد. متاسفانه‌تشکیلات‌وقوانین‌ما متناسب باوسعت انتظارات مردم ووسعت وظائف دولت پیش نرفته است البته در این پانزده بیست ساله گذشته یك رشته تغییرات واصلاحاتی صورت گرفته است ولی متاسفانه این تغییرات واصلاحات موضعی بوده وعمیق نبوده است یعنی تمام این اصلاحات واقداماتی که دولت در رفع مشکلات کرده برای حل مسائل خاص‌وبصورت‌مجزا وبعنوان مسکن بوده است واصولا یك‌علاج قطعی نبوده ،نه اینکه قصد داشتند اینکار را نکنند ویا اینکه علاقه نداشتند مسائل را عمیقا حل‌نمایند، شاید بیشتر از این مقدور نبوده‌و ودر نتیجه چون تصمیمات وراه حل مجزا ومنفرد بوده در نتیجه یك جنگل‌وحشی از آئین نامه‌ها و قوانین ومقررات‌و مشکلات مختلف درست شده است که الان وظیفه ما اینستکه این جنگل را با صبر و شکیبائی بیك باغ طراحی شده‌زیبا مبدل کنیم .مسئله سوم که فکر میکنم یك مسئله اساسی است موضوع روحیه و طرز تفکر خاص کارمندان است که تصور نمی کنم لازم باشد توضیحاتی بدهم .

اگر مابتاریخ مراجعه‌و به‌سیستم سیاسی واجتماعی خودمان نگاه کنیم می‌بینیم در گذشته شاید از صدها سال پیش یك حکومتی بوده‌است که همیشه قائم بیك شخص بوده یعنی یك هرم بوده است و تمام اختیارات در راس‌این هرم قرار میگرفتند ودر نتیجه دستورات از یکجا می‌آمده وجز اطاعت هم از پائین چیزی انتظار نمی رفته است‌و در نتیجه‌حس ابتکاروقبول‌مسئولیت را تضعیف میکرده است ولی الان که‌ماواردمرحله‌دیگری‌شده‌ایم‌ورژیم سیاسی دیگری داریم ، البته این خاصیت مختص دولت ایران نبوده در هر جای‌دنیا این سیستم بوده و عوض شده‌ولی‌ما تازه شروع‌کرده‌ایم

انگلستان هفتصد سال پیش‌شروع کرده ولی ما از چهل پنجاه سال پیش شروع کرده‌ایم .این تحولات که زائیده سیستم جدید حکومتی بود عوارضی بوجود آورد که آنها را بخصوص آقایان خبر نگاران از بنده بهتر میدانند وقتی که‌شما در یك دستگاه دولتی میروید ، می‌بینید که در آنجا اعتقاد بمشورت وجود ندارد ، تصمیم همیشه در بالا گرفته میشود ودر ضمن گاهی اوقات عکس آنهم واقعیت دارد که تصمیم ها واقعا در پائین گرفته میشود . یعنی روسا رادر محظور میگذارند . در حقیقت بهیچ وجه روشن نیست که تصمیم از کجا میآید . از طرف دیگر می بینم که مردم دولت را از خودشان نمی‌دانند و دولت هم‌شاید مردم‌را از خودش نمیدانسته و در نتیجه این‌عدم اعتمادی که‌بوده است همکاری بوجود نمیآمده و خواسته‌ها همیشه تمام نشدنی بوده است . دولت همیشه فکر میکند که مردم پر توقع هستند و باینجهت تفاهمی بین دولت و مردم نبوده است‌مشکل بالاتر ازهمه اینهاعدم قبول‌مسئولیت است .

ما دیده‌ایم که بکار مندی امروز کاری ارجاع میشود ولی برای او هیچ فرق نمیکند ، امروز انجام ندهد فردا انجام میدهد فردانشد پس فردا انجام خواهد داد یا اگر تصمیم غلطی را گرفت امروز فکر نمیکندکسی‌که بعدازاومیآید ومسئول این کار میشود با چه مشکلی گرفتار میشو .

ناتمام

آگهی وزارت دادگستری

وزارت‌دادگستری قانون روابط مالك و مستاجر مصوب دهم خرداد ماه ۱۳۳۹ کمیسیون مشترك دادگستری مجلسین را بر طبق ماده ۲۵ قانون مزبور از تاریخ ۱ر٤ر٤۱ درشهرستان زابل بموقع اجرا میگذارد الف ۱۲٦۱

وزیر دادگستری

۱ـ۳ آـ۵۸٦۰

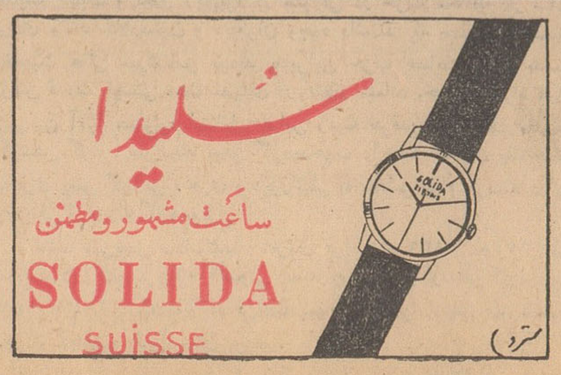

از امروز

کانادا فراست بستنی پاستوریزه

بمصرف کنندگان محترم جایزه میدهد

آگهی خرید پمپ

اداره حمل و نقل ارتش تعداد سه دستگاه پمپ برقی با شلنك مربوطه و مشخصات زیرین از طریق مناقصه خریداری مینماید .

۱ـ پمپ بنزین نامبرده بایستی قادر باشد در هر دقیقه نود لیتر بنزین تخلیه نماید .

۲ـ فروشنده تا دوسال تعهد و تعمیرات را بعهده بگیرد .

۳ـ پمپ بنزین بایستی ظرفیت کارکردن ۱٤ هزار لیتر بنزین را در روز داشته باشد .

٤ـ محل نصب پمپ بنزین ها باختیار اداره حمل و نقل ارتش درتهران میباشد .

اشخاصی که حاضر بفروش هستند پیشنهاد خودشانرا بانازلترین قیمت بانضمام سپرده مبلغ‌سی هزار ریال ضمانت نامه بانکی منتها تاساعت ۱۲روز پانزدهم خرداد بدفتر سر رشته داری اداره حمل و نقل تسلیم و رسید دریافت دارند پیشنهادات واصله درساعت ۹ صبح‌روز ۱٦ر۳ر٤۱ باز و قرائت خواهد شد پیشنهاد هرکدام از فروشندگان بصرفه ارتش باشد سه دستگاه پمپ نامبرده از مشارالیه‌خریداری خواهد شد .

اداره حمل و نقل در رد و یاقبول هریك از پیشنهادات مختار خواهد بود ارزش آگهی مناقصه ومالیات به‌عهده فروشنده میباشد .

۱ـ۳ آـ۹۲۲ـ۵ رئیس اداره حمل ونقل ارتش ـسرلشکر کاتوزیان

آگهی مناقصه خرید کولر

۱ـ هواپیمائی ملی ایران تعدادی کولرمورد احتیاج خود راکه بظرفیت های ۱½ اسب و ۲ اسب میباشد باهزینه نصب و تحویل در اطاقها ازطریق مناقصه خریداری مینماید .

۲ـ داوطلبان میتوانند به شرکت هواپیمائی ملی ایران واقع درخیابان ویلا شماره ٤٤ مراجعه و پس‌از اطلاع از مشخصات وشرایط معامله ودریافت یك نسخه مینوت قرارداد پیشنهاد خودرا تاساعت ۹ روز ۱٤ خرداد ماه ٤۱ در پاکت لاك و مهر شده بدفتر شرکت تسلیم و رسید اخذ نمایند .

۳ـ تاریخ تشکیل کمیسیون مناقصه ساعت۱۰ صبح روز ۱٤ خرداد ماه ۱ ٤خواهد بود .

٤ـ پیشنهاد دهندگان بایستی مبلغ یکصد هزار ریال بعنوان سپرده برای شرکت در مناقصه بصندوق حسابداری شرکت پرداخت و قبض رسید آنرا پیوست پیشنهاد خود نمایند (تضمین نامه‌بانکی معتبر برای مدت سه ماه مورد قبول خواهد بود).

۵ـ حضور پیشنهاد دهندگان در جلسه‌مناقصه آزاد و شرکت در رد و قبول یك یا کلیه پیشنهاد های واصله مخیر است .

٦ـ برنده مناقصه موظف است پس از امضاء پیمان حداکثر ظرف مدت ۱۵ روز مبادرت به‌نصب و تحویل کولرهای مذکوربنماید و چنانچه ازامضای قرارداد خودداری نماید سپرده او به نفع شرکت ضبط خواهد شد .

آـ۵۹۵٦ هواپیمائی ملی ایران

خوشبخت کیست؟

ده هزار حاجی ایرانی از جده خارج شدند

امروز خبرنگار ما کسب اطلاع کرد که تا عصر روز گذشته قریب ده‌هزار نفر از حجاج ایرانی از جده خارج شدند .

ازاین میان سه هزار نفر به ایران مراجعت نمودند و هفت هزار نفردیگر جهت زیارت عتبات عالیات عازم بغداد گشتند .

نماینده هواپیمائی ملی که دیروز ازجده بتهران آمد بخبرنگار ما گفت خارج‌شدن حجاج ایرانی از جده‌حد‌اکثر تاسه‌روز دیگر بطول خواهد انجامید وشرکت درروزهای سه‌شنبه (امروز) وچهارشنبه و پنجشنبه پرواز خواهد داشت .

بااین ترتیب پیش‌بینی میشود که تاروز جمعهٔ آینده کلیه حجاج ایرانی خاك عربستان سعودی را ترك‌نمایند. هیئت سرپرستی‌نیز باکاروانهای‌آخری جده را ترك خواهند گفت .

درراه تحول ایران

بقیه از صفحه اول

ظهر دیروز سی ویك نفر از روزنامه‌نگاران فرانسوی باتفاق‌آقای معینیان معاون نخست‌وزیر و سرپرست اداره انتشارات و رادیو در کاخ سفید سعدآباد بحضور شاهنشاه شرفیاب شدند .

دراین‌شرفیابی‌سرپرست‌اداره‌انتشارات ورادیوبعرض‌رسانید که‌بعدازمسافرت شاهنشاه و شهبانوی ایران‌بفرانسه روزنامه‌نگاران فرانسوی بدفتر وابستگی مطبوعاتی درپاریس‌مراجعه کردند و اظهار اشتیاق نمودند که بهزینه‌خودشان مسافرتی بایران بنمایند و اداره کل انتشارات و رادیو برنامه‌هائی جهت‌بازدید آنان تنظیم نماید. بلافاصله‌برنامه‌مسافرت آنان تنظیم شد بوابسته مطبوعاتی ایران در اروپا ماموریت داده‌شد که شخصا کار راهنمائی آنانرا بعهده بگیرد .

آقای دکتر عدل گزارشی‌راجع‌به مسافرت روزنامه‌نگاران فرانسوی به حضور شاهنشاه معروض‌داشت . گروه مطبوعاتی که امروز افتخار شرفیابی بحضور ملوکانه را کسب کرده‌اند سی ویك نفر از صاحبان امتیاز ومدیران‌جرایدتمام‌شهرستان های فرانسه هستند که شعار آن ها این است که شش هفتم افکار عمومی فرانسه را در اختیار دارند.

سپس آقای آرشامبو رئیس گروه مطبوعاتی فرانسه بعرض رسانید : اعلیحضرتا برای ماموجب افتخار است که امروز در پیشگاه آن شاهنشاه عظیم‌الشان‌میباشیم‌آقایانی که افتخار شرفیابی دارند قسمت اعظم افکار عمومی فرانسه راکنترل می‌نمایند .

پس از مسافرت موفقیت‌آمیز شاهنشاه و شهبانو بفرانسه گروه ماتصمیم گرفت که بکشورایران سفر نماید . دوتمدن ایران‌وفرانسه همیشه بایکدیگرهمبستگی‌داشته‌اند وامروز گروه ما سخنگوی ملت فرانسه است که احساسات عمیق ملت فرانسه را به‌پیشگاه ملوکانه عرضه‌بدارد .

ماپس از سفر به‌اصفهان وشیراز و ملاحظه آثار کهن تاریخی و باستانی و پیشرفت‌های ایران نوین خاطره‌خوشی باخود ازایران‌بیادگار میبریم و درهمه‌جا ملت‌ایران‌دوستی عمیق خودرا بمانشان داده‌است .

ما از مشکلات ایران آگاهی داریم ولی مسلم میدانیم که ایران تحت رهبری شاهنشاه و کوشش زمامداران برهمه این مشکلات‌فائق خواهد شد .

شاهنشاها یقین بدانند که‌دوستی ملت فرانسه همواره بدرقه راه‌ایران خواهد بود .

اتحاد فکری ایران و فرانسه

در این هنگام شاهنشاه بزبان فرانسه چنین فرمودند از اظهارات شما تشکر میکنم‌و ازاین که‌اعضای بر جسته مطبوعات شهرستان های فرانسه بایران آمده اند خوشوقتم.

شما در این سفر کشور و ملتی را می بینید که از دیر زمان‌بافرانسه علائق دوستی داشته است .

شاهنشاه افزودند :

علاوه بر این روابط یك نوع اتحاد فکربین فرانسویان و ایرانیان وجود دارد و این نوع اتحاد فکر کمتر میان دو ملت مشاهده شده است .

شما توانسته‌اید بچشم خودببینید که چگونه هم کاری بین دوملت می تواند نتایج خوب ببار بیاورد و نمونه آنرا شما در مورد سد سفید رود و کارخانه کود شیمیائی شیراز ملاحظه کرده‌اید .

من گمان می کنم که ما بتوانیم از این نمونه ها خوشوقت باشیم‌ولی این ها فقط نمونه هائی است از آنچه که در آینده می توانیم انجام دهیم .

شاهنشاه افزودند :

امیدوارم ملت و دولت فرانسه بیش از پیش مسائل ایران را درك کنند و بدانند که ایران کشوری است که هم می خواهد ترقی کند و هم وسائل و امکانات ترقی را دارد می توانم بگویم که ایران‌قطعا در راه‌پیشرفت‌است‌و آینده‌درخشانی در پیش دارد .

در راه تحول تمام دوستان ایران باید دست بدست ما بدهند و البته برای رسیدن به یك چنین هدف ما باید دائما کار کنیم البته ما به تنهائی نیز می توانیم کار کنیم و جلو برویم ولی جای تاسف خواهد بود که از همکاری فنی دوستان‌خود بهره مند نباشیم .

شاهنشاه سپس فرمودند:

یقین دارم اعضای این هیئت در باز گشت بفرانسه حقایق کشور ما را خواهند گفت و وسیله‌ای‌خواهند شد که روز بروز دوستی قدیمی ایران و فرانسه محکم تر گردد‌تا دو ملت در راه صلح جهان وسعادت نوع بشر هم آهنك پیش بروند .

توضیح

مطلب مربوط به «افزایش پول‌و اعتبار و سیاست های دروازه های باز» که در صفحه اقتصادی دیشب چاپ شده‌بودودومین‌قسمت از گزارش هیئت مدیره بانك سپه به مجمع عمومی بانك بود که ذکر این نکته در ابتدای مطلب از قلم افتاده بود که بدین وسیله اصلاح میشود .

ایران‌سیاست

بقیه از صفحه اول

اجرای انتخابات پارلمانی نمی‌بینند.

ساعت چهاربعدازظهر دیروز هیئت روزنامه‌نگاران فرانسوی در کاخ نخست‌وزیری باآقای دکتر امینی نخست‌وزیر ملاقات کردند . و آقای نخست‌وزیر پیرامون مسائل مختلف جهانی اظهارنظرهائی نمود بدوآقای آرشامبو رئیس هیئت روزنامه‌نگاران فرانسوی گفت : ما ظهرامروز(دیروز) بحضور شاهنشاه باریافتیم و بیش از پیش با افکار عالیه شاهنشاه آشنا شدیم . احاطه کامل اعلیحضرت به مسائل مهم جهانی مارا تحت تاثیر قرار داد .

آقای نخست‌وزیر در پاسخ هیئت روزنامه‌نگاران فرانسوی‌بمسائل‌مملکتی اشاره‌ای نموده و گفت: البته ایران هم مانند فرانسه بامسائلی روبرواست وامیدواریم که هرچه زودتر مسائل خویش را حل نمائیم .

آقای نخست‌وزیر سپس خطاب به روزنامه‌نگاران فرانسوی گفت شما که امروز بحضور شاهنشاه شرفیاب شده واز نظریات شاهنشاه آگاه شده‌اید شکی نیست که اطلاع عمیق شاهنشاه از اوضاع ایران و جهان وخردمندی وفرزانگی ایشان شما را تحت تاثیر قرار داده است .

آقای نخست‌وزیر افزود ایران در خاور میانه موقع خاصی دارد و در حال حاضر ایران تنها کشوریست که از یك ثبات کامل برخوردار است‌ما درایران اصلاحات ارضی را باپشتیبانی شاهنشاه و مردم آغاز کرده‌ایم و اینك میتوانیم فعالیتهای اقتصادی تازه‌ای را شروع کنیم . درموردبودجه مملکتی آقای نخست‌وزیر گفت‌کس بودجه چندان امر عجیبی نیست ما از مشکلات نمی‌ترسیم و بافداکاری تمام موانع را از سرراه برخواهیم داشت. وبرای پیشرفت کارها انتقاد های دوستانمان را می‌پذیریم .

آقای نخست‌وزیر همچنین‌اظهارداشت: که ما با افکار سیاسی غرب موافق هستیم و امیدواریم فرانسه دراروپا نقش خودرا آنطوریکه باید و شاید ایفا نماید واگر هم فرانسه باامریکا اختلافاتی داردامیدواریم که این سوء تفاهمات هرچه زودتر برطرف شود زیرا در واقع این اختلافات را میتوان اختلافات یك خانواده دانست.

روابط حسنه

آقای نخست‌وزیر ضمن پاسخ‌دادن بیك پرسش دیگر مربوط‌به نقش و موقع ایران در مناسبات‌شرق وغرب ایران گفت: ایران بهیچوجه درنظر ندارد سیاست خارجی خود را تغییر دهد و ماروابط بسیار خوبی با فرانسه وکشور های غربی داریم در زمینه روابط اقتصادی ایران وفرانسه ونقش فرانسه در اقتصادیات ایران آقای نخست‌وزیر گفت فرانسه جای خوبی را در اقتصادیات ایران اشغال کرده وکمکهائی به‌ترقی ایران‌نموده است که سدسفیدرود یکی از مظاهر آن بشمار میرود.

آقای نخست‌وزیر در پاسخ پرسش مربوط بسازمان‌برنامه گفت: کارمندان صالح و خوب سازمان برنامه‌بهیچوجه از مبارزه برضد فساد که درآنسازمان انجام میشود نگران نیستند زیراهدف ما اینست که عدالت کاملا و آنطوری که باید و شاید اجراگردد و دستگاه عدالت عامل دست یکعده‌ای که مخالف مبارزه با فساد هستند نباشد.

حذف مخارج زائد

در پاسخ پرسش یکی دیگر از روزنامه‌نگاران فرانسوی در مورد توازن بودجه ایران واقداماتی که دولت در نظر دارد برای تنظیم یك بودجه متعادل بنماید‌آقای نخست‌وزیر گفت : سعی ما اینست که‌مالیات دهندگان مالیاتهای خودرا بپردازند ماسال مشکلی را در پیش داریم و برای‌حل مشکل بودجه دوبودجه هسته‌ای‌وفرعی تنظیم خواهیم‌کرد وامیدواریم که بتوانیم از این راه نتایج سودمندی بدست آوریم ولی کاری که‌باید‌کرد اینست که خود آقایان وزرا از مخارج اضافی وزارت خانه‌های مربوط بزنند و فقط هزینه های ضروری وواجب را مد نظر قرار دهند باید از خرجهای زایدجلوگیری کردمن فکر میکنم که با اجرای لایحه اصلاحات ارضی نیزقدم موثری در این راه برداشته شود .

ارتش‌مدرن

آقای نخست‌وزیردرپاسخ‌بیك‌پرسش دیگر گفت: مامجبوریم‌برای‌دفاع‌ازخویش یك‌ارتش مدرن ومجهز داشته‌باشیم زیرا درشرایط کنونی داشتن یك چنین ارتشی برای‌ما ضرورت دارد .

آقای نخست‌وزیر آنگاه بمسائل فرهنگی پرداختند و گفتند ما سعی داریم فرهنك را بیش از پیش در سراسر کشور گسترش دهیم هدف دیگرما بهبود وضع کارگران و تامین بیمه‌های اجتماعی برای کلیه کارگران است . آقای نخست‌وزیر سپس گفت حتی دولتهای دیگر هم که پس ازاین دولت روی کاربیایند نخواهند توانست مانع اجرای این قانون بشوند زیرا اگراز اجرای اصلاحات‌ارضی‌جلوگیری کنند بدون شك باخطرهای‌بیشماری روبروخواهند شد.

ارزیابی اوضاع

آخرین پرسش روزنامه نگاران فرانسوی ازآقای نخست‌وزیر مربوط به برنامه آبادانی پنجساله بود. آقای نخست‌وزیر گفتندبرای اجرای این برنامه ایران به ۸۰۰ میلیون دلار کمك‌خارجی نیازمند است و دوستان غربی باید کمك‌های لازم‌رابایران‌بدهند، درغیر این صورت باید مقداری ازطرح های برنامه ۵ساله آبادانی حذف گردد

مسئله انتخابات

آقای دکترامینی در پاسخ‌خبرنگاران فرانسوی در مورد انتخابات گفت دولت در حال حاضر نیازی باجرای‌انتخابات پارلمانی نمی‌بیند .

باید بابی رحمی دزدان‌را سر کوب کرد

بقیه‌از صفحه‌اول

آقای وزیر فرهنك امروز طی پیامی خطاب به‌معلمین کشور آنهارا به مبارزه دسته جمعی علیه فساد ونادرستی درفرهنك‌دعوت کرد واز معلمین‌خواست که‌بابی‌رحمی دزدان ونابکاران را سرکوب کنند وبرای این کاردست بدست اوبدهند .

متن‌پیام آقای وزیر فرهنك باین شرح‌است :

همکاران ارجمند از اینکه‌قریب‌یکسال اززمان تصدی دروزارت‌فرهنك میگذرد امیدوارم این فکر در شما بوجود آمده باشد که‌دستگاهی برسرکار است که برای شما میکوشد ودرراه فرهنك و اعتلای مقام علم‌و معلم گام‌برمیدارد و هدفی جز ازمیان برداشتن فسادوبرکنار کردن عوامل فسادو بسط تعلیم و تربیت عمومی در محیطی سالم ندارد. اماآشکارامی‌بینیم گامهائی که تا کنون برداشته شده و کوششهائی‌که دراینمدت بعمل آمده کافی نیست همهٔ مامیدانیم که در طول سالیان درازچه عواملی خواسته بازهر فسادوبی‌ایمانی مغز وروح افراد کشوررا مسموم‌کند تا در نتیجه رذیلت جای فضیلت و هرزگی و سهل انگاری و نادرستی و ناپاکی جای متانت وجدیت وصحت‌عمل رابگیرد .

بارسنگین مبارزه بااین پلیدیها که محصول سالهای دراز آن عوامل مخرب است اکنون بردوش من‌و شما گذاشته شده است . اگر ما بتوانیم ساحت فرهنك را از آلودگی پاك‌کنیم پایه سعادت و بزرگی نسل های آینده را گذاشته‌ایم .

کارخودمان رانباید خردو حقیر به‌پنداریم ما باکودکان و جوانان‌امروز وگردانندگان و مسئولین‌فردای‌مملکت سروکار داریم .

سهل انگاریها

باتاسف واندوه اما با صراحت باید بگویم که عده‌ای ازمربیان و معلمان درگذشته وظیفه خودرا بخوبی انجام نداده‌اند وسهل انگاریها وندانم کاری های این عده سبب شده‌است که یك باره امروز بنیان اخلاق و معنویت را متزلزل می‌بینیم .

کار معلم تنها تدریس مواد برنامه نیست .این فقط گوشه‌ای از کار او است .معلم‌باید بارفتار خود بانشان دادن ایمان خودسرمشقی برای جوانان باشد . شاگردان بجزئیات رفتار و بمجموعه صفات و سجایای معلم‌خود توجه دارند .

اگر محیط تربیتی ازفسادوآلودگی مبراباشدمیتوان به‌تربیت‌صحیح‌امیدوار بود شمامیدانید که‌چگونه کرك‌هائی درجامعه جوانان در اجتماع فرهنگی مارخنه کرده‌اندو چگونه محیط مقدس مدرسه‌را جایگاه بیع‌الشری و بنگاه سوداگری قرارداده بودند این‌همه کارنامه و دیپلم جعلی بدست همین اشخاص ساخته شده‌است و بابندوبست بامقامات متنفذ وزارت فرهنك مصون ازتعرض مانده بودند . برای مبارزه بااین فرومایگان است که من‌دست خودرابسوی شمادراز میکنم .

اگرشما خواهان ترقی‌و عظمت کشور خود هستید . اگر میل دارید دردهای اجتماع درمان شودبایداین‌دست‌دوستی راکه‌بسوی شمادراز شده‌است‌بفشارید ودرسراسر کشور دست بیك اقدام دسته جمعی علیه فساد بزنید. شما گروه عظیم معلمان که‌درهمه کشور پراکنده‌اید ، به‌تحقیق بااکثریت مردم وطنخواه و دلسوز مملکت در تماس هستید ، از افکار و اندیشه ها و تمایلات ومعتقدات آنها باخبرید. شما هم بنوبه خود از آنان کمك بخواهید ومطمئن باشید ناپاکان و نادرستان هرقدر زیادباشنددر برابر اکثریت‌مردم آزاده‌وبی غرض ودلسوز کشورناچیزند.

باید بابی‌رحمی دزدان ونابکاران را سرکوب کرد هرجاهستند خودتان راتنهانداانید مطمئن باشید برای‌شنیدن دردهای شما،انتقادات شما و نظرات اصلاحی شماگوش شنوائی وجوددارد.

مردم فاسد رادرهر مقام فرهنگی که‌هستند بمابشناسانید سخن تنهابر سر انتظار خدمت این و آن نیست بلکه‌دزدو فاسد باید رسوا شود و ریشه‌دزدی و فساد بایدازبن برکنده گردد .

امتحانات

من‌همه همکاران شریف و صالح خودرا دراین راه بیاری‌میطلبم‌مخصوصا دراین موقع امتحانات به‌همکاری همه شما احتیاج‌دارم . غرض این نیست که‌امتحانات را بعمد مشکل بگیریم بلکه مقصود مامراقبت دقیق وانجام صحیح امتحانات است نباید یك دیپلم یا یك کارنامه بناحق به‌کسی داد شود . این وظیفهٔ مااست که داستان ننك آلود کارنامه فروشی را ازمیان برداریم واین لکه ننك را از دامان فرهنك کشور پاك کنیم . چرا باید بگذاریم یك دوتن ناباب که‌در میان مارخنه کرده‌اند زحمات‌یکسالمان رابهدر بدهند ؟کوشش شما درانجام یك امتحان صحیح نخستین گام‌اساسی مبارزه دسته جمعی شما علیه فساد است .

بجای‌ناله

بجای‌آنکه درهر محفل و مجلس به‌نشینیم و از فساد ورشوه خواری و رذالت این وآن ناله سربدهیم بهتر است دست بکار شویم و آنان را معرفی کنیم . هیچ‌خطاونادرستی و ناپاکی رابرهیچکس نبخشیم رحم و رافت وچشم‌برهم نهادن در چنین هنگامی خیانت‌است . نه‌تنها شمارا به‌مبارزه بافساد دعوت میکنم بلکه‌میل دارم درهرکار مربوط‌باصلاح فرهنك خودرا سهیم بدانید .

هرنظر اصلاح‌طلبانه هرقدر کوچك‌و محدودباشد برای‌من مغتنم است .افکار وآراء و تجارب شما راهنما و راهبرمن دراقدامات اصلاحی خواهد بود .بی تفاوت ماندن وبی اعتنائی نشان دادن بسرنوشت کشور درشان یك مربی وآموزنده نیست .

تکرارمیکنم :این دست دوستی را که‌بسوی شمادراز شده‌است بفشارید باتقدیم احترام . **محمددرخشش**

علاوه بر محل‌کار وزیر ومعاون می توانید نامه‌های‌خودتان‌را به‌نشانی های زیر بفرستید.

۱ـ خیابان‌شمیران سه‌راه زندان‌منزل محمد درخشش

۲ـخیابان‌باغ سپهسالار کوچه‌هاشمی کاشی ۴۲ منزل دکتر غفوری

دانشگاه

بقیه از صفحه اول

دراین جلسه تاریخ امتحانات تعیین نگردید .آقای دکترمظاهر دراین زمینه به‌خبرنگارما گفت امتحانات دانشکده پزشکی قریب یکماه بطول میانجامد و اگر قرار باشد امتحانات دو درجه‌ای شود دانشکده مجبور است فقط ده روز برای انجام امتحانات تجدیدی‌مهلت دهد .

دانشکده‌های دیگر

درتماسی که خبرنگار دانشگاهی ما بادانشکده‌های مختلف گرفت کسب اطلاع کرد که کلیه‌دانشکده ها بغیر از دانشکده پزشکی که احتمال دارد تاپانزدهم تیر بتدریس ادامه دهد تاآخر خرداد دروس‌خود را به‌پایان‌میرسانندودرواقع‌دانشگاه دراول تیرماه تعطیل خواهدشد .

دانشکده هنرهای زیبا درسال جاری برای تعطیل تابستان دوپروژه بدانشجویان میدهد .

امروز سخنگوی دانشگاه گفت در جلسه‌دیروز روسای دانشکده ها بهیچوجه صحبت از دودرجه‌ای شدن امتحانات بعمل نیامده است خبرنگارمامی‌افزاید بنظر میرسد که امتحانات طبق تصمیم شورای دانشگاه یکدرجه‌ای باشد .

بکارمندان دولت توصیه شد سیگار خارجی مصرف نکنند

وزارت دارائی ضمن نامه ایکه بسازمان های دولتی ارسال داشته تقاضانموده‌است که بکلیه کارمندان توصیه شود که از مصرف سیگار های خارجی خود داری نمایند .

بخشنامه زیر در این باره صادر شده‌است بخشنامه وزارت دارائی ـ وزارت دارائی ضمن نامه شماره ۲٫۴۰۲ مورخ ۴۱٫۲٫۱۹ بمنظور مبارزه با قاچاق‌و جلو گیری ازورود و فروش سیگار قاچاق درخواست نموده بعموم کارمندان توصیه شود اولا از مصرف سیگار های‌خارجی در ادارات وبنگاه ها و مجالس‌رسمی و غیر رسمی خود داری کرده ودر ثانی با بازرسان‌اداره مبارزه باقاچاق تا حدودامکان‌تشریك مساعی‌نموده موجبات تسهیلات امر بازرسی را فراهم نمایند .

ورود تیم ملی فوتبال عراق

بقرار اطلاع از فدراسیون فوتبال کشور امشب تیم ملی فوتبال عراق برای دومسابقه باتیم ملی دسته‌های آ و ب‌فوتبال ایران به تهران وارد میشود .

اولین مسابقه روز جمعه یازدهم‌خرداد باتیم ملی «آ» و دومین مسابقه روز یکشنبه باتیم‌دسته «ب» ملی ایران خواهد بود . برنامه توقف فوتبالیست های عراق در صفحه ۹ چاپ شده‌است

احکام افزایش حقوق پزشکان‌صادرشد

امروز خبرنگار ما کسب اطلاع کرد که احکام افزایش حقوق پزشکان وزارت بهداری در شهرستانها صادر گردیده است . بموجب احکام مزبور حقوق پزشکان وزارت بهداری روی اشل جدید تعیین و به‌پزشکان و پزشکیاران وپرستاران ابلاغ شد.

طبق اشل جدید حداقل حقوق پزشکان هشت هزار ریال و حداکثر پایه ۹ بیست‌وچهار هزار ریال‌میباشد وحداقل حقوق پزشك دوم ها وپرستار ها به‌ترتیب شش هزار ریال و چهار هزارریال تعیین گردیده است .

پرداخت مابه‌التفاوت حقوق پزشکان موکول به‌تامین اعتبار گردیده است.

۲۹ نفر

از رؤسا و معاونان ادارات گمرك تغییر کردند

امروز آقای کاظمیه سر پرست وزارت بازرگانی‌اظهار داشت بدنبال مطالعاتی که در سفر خود به جنوب انجام دادم و سرکشی هائی که در گمرکات جنوب انجام گردید و مطالعاتی در وضع سایر گمرکات کشور صورت گرفت تغییراتی در گمرکات داده شد و کسانی که‌در این میان تغییر سمت داده‌اند باین قرارند :

رئیس اداره گمرك خراسان ـ رئیس اداره گمرك کرمانشاه‌ـرئیس اداره گمرك بندر پهلوی ـ رئیس اداره گمرك سنندج ـ رئیس اداره گمرك اصفهان ـ رئیس اداره گمرك بندر معشور ـ رئیس اداره گمرك خسروی ـ رئیس اداره گمرك پاوه ـ رئیس اداره گمرك جلفا‌ـ رئیس گمرك یو سف آباد ـ رئیس اداره بازبینی اوراق مرکز‌ـ معاون گمرك بندر پهلوی ـمعاون اداره تعرفه بازرگانی‌ـ معاون گمرك بوشهر ـ رئیس اداره چهارم گمرك خرمشهر ـرئیس اداره فضائی گمرك ـ رئیس اداره دوم خرمشهر‌ـ معاون اداره موتوری تهران ـمعاون اداره فروش مرکز ـ معاون اداره گمرك وامانات پستی ـ معاون اداره گمرك مهر آباد برای امور سالن‌ـ معاون گمرك بندر لنگه ـ معاون گمرك زاهدان‌ـ معاون گمرك بندر شاهپور ـ معاون گمرك اهواز ـ معاون گمرك شیراز .

در نتیجه این تغییرات بطوری که ملاحظه میشود۱۰ نفراز روسای گمرکات و ۱۹ نفر از معاونین و روسا درجه دوم‌تغییر سمت داده‌اند.

نه‌خروار، نه‌مثقال

امروز خبرنگار ما با آقای‌مهندس نصر رئیس‌کل کشاورزی تهران‌تماس گرفت‌و سئوال کردآیا چنانکه‌روزنامه کیهان از قول شمانوشته است‌صحیح است که‌شما چندین خروار مگس را معدوم کرده‌اید .

آقای مهندس نصر درحالیکه‌خود ازاین موضوع متعجب بود گفت :

والله من صحبت از خروار که هیچ از مثقال هم صحبت نکرده‌ام .

البته شهرداری از وزارت کشاورزی خواست که در مبارزه با مگس با شهرداری همکاری کنیم ماهم مقداری از سم های‌خودرا بحساب شهرداری مصرف کردیم وادامه کار موکول بتهیه سم از طرف شهرداری است .

آقای مهندس نصر باردیگر تاکید کرد که من صحبتی از خروار یا خروارها مگس نکرده‌ام .

انتخاب هیئت مدیره شرکت واحد

دیروز مجمع عمومی شرکت واحد اتوبوسرانی در دفترتیمسارسپهبدامیر عزیزی وزیر کشور تشکیل گردید، دراین مجمع بیلان سال ۱۳۴۰شرکت واحدباطلاع اعضاء رسید و ضمن قدردانی مجمع از فعالیت مسئولین شرکت بیلان مزبور تائید و تصویب گردید ، از طرف مجمع عمومی‌اعضای قبلی هیئت مدیره شرکت واحدمجددا برای مدت یکسال انتخاب شدند .

در نتیجه سکته بود

بدنبال خبر فوت حسین مسعودی آشتیانی کارگر سینما سپهلامروز اعلام شد که‌نامبرده در اثرسکته درگذشته‌است .

ورود

*آقای مسعود برزین از لندن

*بانو عظیما از لندن

۸ نفر مجروح شدند

رحیم فاطمی فرزند شمس‌اله ۵۰ساله، محمدعلی آشپزی فرزند محمد ۸۱ ساله، عابدین فرزند نصرت‌الله ۷ ساله ، علیرضاره‌پیکر ۱۱ ساله ، غلامرضا زرشکی فرزندقنبر ،محمدعلی غلامی فرزند ستار ۲۶ساله ، کوکب افخمی فرزند حسین ۲۲ساله وحسین پدرام فرزند سردار ۱۳ ساله دراثر حوادث رانندگی مجروح شدند .

از تاسیسات عظیم

بقیه از صفحه اول

وچندکشور آسیائی و آفریقائی‌دیگر برای شرکت دریك‌سمینار مهم‌مربوط به امور کشاورزی به ایران وارد شده بودند ، طبق برنامه‌ایکه قبلا وزارت کشاورزی برای آنان تعیین کرده بود بمنظور بازدید از تاسیسات کارخانجات روغن نباتی قوبکارخانه مزبور رفتند ابتدا آقای امیر صالح مدیر عامل کارخانجات قو پس ازذکر خوش آمد و تشکر از مدعوین بیانات کوتاهی بزبان انگلیسی پیرامون تاریخچه این کارخانه و نمودارفعالیت های آن ایراد نمودو سپس گروه مدعوین عازم بازدید قسمتهای مختلف تاسیسات کارخانه شدند .

بازدید اعضاءهیئت سمینارکشاورزی از محوطه کارخانه در حدود یکساعت بطول انجامید و درهر بخش‌متصدیان مربوطه و مهندسین مسئول‌اطلاعات لازم را در اختیار آنان قرار داده به سئوالات یك یك مدعوین پاسخ می دادند .

هنگام بازدید چیزیکه حقیقتاموجب افتخار وسربلندی بود تعجب وشگفتی گروه بازدید کنندگان در مقابل‌بعضی از تاسیسات مدرن و عظیم کارخانجات قوبود بخصوص بسیاری ازکارشناسان آسیائی وآفریقائی هیئت مذکورعموما اعتراف میکردندکه هنوز در کشور آنان نظیر اینگونه تاسیسات عظیم صنعتی بسیار کم‌است .

سردخانه پنج‌هزار تنی اطلس ، محوطه سانترال برق بقدرت ۵هزار اسب، تاسیسات تهیه خوراك دام ، ماشین آلات تهیه کره‌نباتی(مارگارین اطلس طلائی) وهمچنین نوع ممتاز بسته بندی آن وبیش از همه طرزتهیه روغن نباتی قو و تاسیسات قوطی‌های کلیددار که امروز تنها در معدودی از کشورهای بزرك جهان رایج‌است قسمتهائی بود که حتی‌کارشناسان آمریکائی رانیز وادار به تعجب و تحسین نمود پس از این بازدید یك ساعته و پذیرائی جالبی که مدیران کارخانه از یك یك اعضاء هیئت‌بعمل آوردند بازدید کنندگان مقارن ساعت شش بعد از ظهر کارخانه را ترك نمودند .

درپایان بازدید اعضاء هیئت‌سمینار کشاورزی عکسی بعنوان یادبودبه‌اتفاق مدیران کارخانه قو برداشتند دراین عکس آقای قاسمیه رئیس هیئت‌مدیره کارخانه و همچنین آقای امیرصالح دیده میشوند

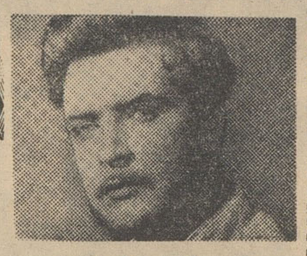

لئونیدگوبانف

ازفرداصبح فقط درسینما

سعدی پدیده جدید و شگرف سینمای شوروی

ترانه قزاقها

رنگی درخشان ـ دوبله بفارسی

منتخب سینمای شوروی در فستیوال کان ۱۹۶۱

زینایداکریانکو

بوریس‌اندریف

ادوارد بردون

اثر نویسنده شهیر روس

لئون تولستوی

آهنگهاوموسیقی اقتباس ازآثار قدیمی وفولکلوریك‌قزاقها

سپهبد کیا ثروت خودرا از کجا آورده است؟

بقیه از صفحه اول

ساعت‌نه و بیست دقیقه صبح هفتمین جلسه دادگاه دیوانکیفر بازنك آقای فلاح رستگار رسمیت یافت.

در جلسه امروز دادگاه بیش از روزهای قبل تماشاچی شرکت داشت. عده خانم‌های تماشاچی مخصوصا قابل توجه بود.

هنگامیکه آقای دکتر مروستی صحبت میکرد دونفر از متهمین ثبت کل نخودچی و سایر تنقلات میخوردند و بقیه بادقت به‌حرفهای نماینده‌دادستان گوش میدادندو کلا مدافع آنها نیز بعضی قسمت‌هائی از مدافعات نماینده دادستان را یادداشت میکردند تا درموقع خود به‌آنها جواب بدهند.

باورود رئیس و اعضای دادگاه رسمیت جلسه اعلام شد.

رئیس- بتاریخ هشتم خردادماه جلسه باحضور اعضای دادگاه و دادیار دیوان کیفر و متهمین و وکلای مدافع آنهاوشاکی‌خصوصی ووکیل مدافعش تشکیل است همچنین آقای میراحمدیان وکیل وزارت‌راه نیز حضور دارند آقای دکتر مروستی نماینده دیوان کیفر بدنباله اظهارات خود مبنی‌بردفاع‌از کیفرخواست ادامه میدهند آقای دکتر بفرمائید.

وکالت‌مزد یك‌نامه

دکتر مروستی - دیروز بعرض دادگاه رساندم که آنچه منطق و عقل سلیم می‌پذیرد آنستکه جاده قدیم‌خراسان جاده‌ای است که‌مردم وکسانی که واردهستند اسمش را جاده خراسان میگذارد ممکن‌است صدجاده دیگر هم وجود داشته‌باشد که‌مردم از آن راه به‌خراسان‌بروند خراسان جائی است که‌همه مردم برفتن آنجا علاقه‌دارند ولی تاحدی که‌برای مردم مشخص است اسم دارد. جاده قدیم خراسان، جاده شوسه‌جاده ذوالفقار خانی. مافراوان داریم مطالبی درادعانامه ۵۰صفحه‌ای شاید ۳۰ صفحه آن مملو از دلیل باشد گفتم حالا درحال بیان ادعا هست و جواب برای بیان دلیل‌پس از شنیدن مطالب آقایان وکلاست.

وقتی هیئت نظارت تحدید حدود حسین‌آباد را لغو کرد، بعدعباس‌زاده پس ازمدتی گفت نمیشود با ذکر دلایل خوب حالا باید متوسل بکسی شد که میل ترقی دارد و باعذر از ذکر کلمه باید بگویم دنبال کسی بایدرفت که «آنگماترزمان» داشته باشد. عباس زاده قبول نکرد حاجیها باسیاست رفتارمیکرد. آمدند سراغ آقای لاهوتی که‌بقول خودشان ۳۱سال بادرستی خدمت کرده‌اند متهم قبول‌دارم چون اصل بربرائت است، ایشان میروند بورامین بنام سرکشی‌دستورات‌لازم را میدهند برای تفکیك قطعه ووقتی آقای وهابزاده میپرسد چه‌کسی را مامور میکنی مینویسند «خودت» این آقای‌وهابزاده آدم واردی است ولی نمی‌داند اگر رئیس مربوطه چیزی نوشت رفع مسئولیت‌نمیکند: میگوید بنویسید آقای رئیس هم فکرمیکند بایك‌نامه نوشتن میتواند چهارسال نمایندگی را خرید، ارزش دارد. بعد آقای لاهوتی فکر میکندمبادا سروصدائی‌بلندشودپس از مدتی که‌همه کارها شده بود می‌نویسد تانویسید، خوب اینهم یك «شگرد» کاراست!

خوب بعرضم توجه کنید هیئت نظارت رای میدهد که تحدیدحدود حسین‌آباد غلط است ولی جنت‌آباد را میبرند بالا بعد اعتراض میشود یکنفر کارشناس که نزدیك به بازنشسته شدن بوده و از این‌دنیا چیزی نمی‌خواسته نظر میدهدرای هیئت نظارت درست نیست و باید بشواریعالی ثبت طرح‌شود آقای کاردان و نعمت‌الهی ذیل یك‌نامه مینویسند درشورایعالی ثبت طرح شود خلاصه آنکه درقریه‌حسین‌آباد محدوده‌ای بوده مربوط به‌دماوند آقای تیمسار سپهبد‌کیا (معذرت میخواهم چون آقا و تیمسار یکی است)معتقدبوده‌اند که قسمت‌بالای ماورای جاده خراسان باید متعلق بایشان باشد خصوصا که باید لوله‌نفت از کجا بگذرد زمینی که متری صنار نمی‌ارزد باید متری۵۰ ریال بفروشند و اگر این‌آقای‌وثیقی بود شاید نمیتوانست بفروشد. اینجا نکته‌ای است که می‌خواهم من استفاده کنم‌آقایان‌لاهوتی‌وحاجیهاو وهابزاده میگویند جاده شوسه فعلی حدشمالی جنت‌آباد است مفهوم مخالف این مطلب آنستکه جاده ذوالفقار خانی نیست. وهمین‌مطلب (مفهوم مخالف) مورد استفاده من است. تیمسار وکیل ایشان آقای زاهدمیگویند:جاده‌ذوالفقارحدشمالی جنت‌آباد است مفهوم مخالف آن اینستکه جاده شمالی نیست.

هم‌تاجر هم زارع

خوب جنت‌آباد تفکیك شد۲۸ هزار متر آن فروخته شد بهرحال زمینی تیمسار بدست آوردند زمین اضافی وهمانطور که‌خودشان گفتند سه‌مطلب را بیان کردند البته منهم نظامی هستم سال ۳۰ ستوان دوم بوده‌ام و هنوز هم هستم اگر هم خدای نکرده روزی پیش بیاید همه نظامی هستیم تیمسار گفتند ما نظامیها کارهای خودرا طبقه بندی میکنیم اول پرسنل، دوم وسایل بعد بودجه، زمین که بدست آمد کارگر که کارگران وزارت راه وسایل که وسایل وزارت راه بودجه هم که خوب هم زراعت میکنند و هم تاجر و هم ۱۵۴ هزار تومان زمین فروخته حالا میآئیم روی پرسنل، مدیر کل وزارت راه رئیس راه استان با اینها دوست هستند میروند ناهار میخورند کامیون و بولدوزر میفرستند و اینجا هم وقتی که تحقیق میشود میگویند من با شوفر هزار ها فرسخ فاصله دارم دلایلی که ما اقامه کردیم فراوان است قاطع است مسجل است‌متهمین هم گناهی ندارند. تحصیل کرده‌اند آقای مهندس‌سلطانی، مهندس حریری می فهمند نمیشود از آن دفاع کرد دلیل بقدری زیاد است که هر کس بخواهد دفاع کند اختلاف گوئی می کند که من در آن باره هم مطالبی دارم.

چشم من روشن

دلایل ما اظهارات ولی‌الله رئیس دانا، اسماعیل محمد نیا، اشرف آفاقی است، اظهارات حسین ـ جلیلوند و حسن تاجیك ونامه آقای مهندس درگاهی و برگ خروج تریلی است.

شکایت آقای وثیقی است با آنکه حق شکایت نداشته ولی شکایت‌کرده دستگاههای وزارت راه وضع را بهم زده در همانموقع در اوج قدرت تیمسار کیا میآید شکایت میکند که دستگاههای وزارت راه برای وزارت راه‌کار نمیکنند در ملك غصبی دیگری کار میکنند. مطالب آقای فشارکی قاضی عالی مقام دادگستری است. یك راننده ساده وزارت راه با لباس پاره و ژنده و عائله وقتی میفرستند اورا در جنت آباد کار کند میگوید: آقامن راننده وزارت راه هستم نباید در ملك دیگری کار کنم. گزارش به تیمسار میدهند دستور میدهد این پسره فضول راادب کند چشم من روشن پس از دو هزار سال او را به‌شلاق می بندند هرچند هم‌مباشر تیمسار شفاعت میکند که جوان بوده نفهمیده و ادب شد این خلاصه‌ادعای ما بود که تقدیم دادگاه شد ولی همانطورکه‌دیروزبعرض دادگاه‌رساندم مطالبی که آقایان متهمین در پاسخ ریاست دادگاه بیان کردند مرا مجبور کرد که جوابهائی بدهم اینجا دادگاه است هرکس میگوید طرف هم‌جواب میدهد محکمه محترم هم نظر میدهد

ریسك میکنی!

کسی دیشب بمن تلفن کرد که‌آقا «ریسك» میکنی گفتم آقا زندگی‌دورو بیشتر ندارد یا وجدان و شرف است یا مقابل آن. بشری که پس از چند روز خاك میشود ارزش ندارد که‌پا روی وجدان بگذارد من بهر قیمتی باشد و هر طور برایم‌گران تمام شود حقیقت را بیان میکنم کسی لب ـ رودخانه نشسته بود عده ای در رودخانه غرق شده‌بودند و کمك می خواستند یکی باو گفت بلند شو، شنا که بلد هستی برو یك نفر را نجات بده گفت میترسم پایم بسنگ بخورد. بله زندگی اینست برای جامعه برای نجات مردم نه تنها پا بلکه سر آدمی هم باید بسنگ‌بخورد این اصل تنازع بقاست.

آقای کیا مردی نظامی است و صراحت لهجه‌دارد‌این صراحت لهجه را آقای زاهد نگذاشت در پرونده منعکس شودو اجازه گرفت‌در حاشیه از متهم تحقیق میشد مطالبی گفت‌و آمدمطلب را عوض کرد ریاست‌محترم دادگاه بعلت بیطرفی زیادی که‌دارید مطالب آقای زاهد را منعکس کرد ولی من استناد میکنم به قرار موجود یك پارافراتر بگذاریدبه ببینید آقای سپهبد کیا چه گفته اند مطرح نیست در این محکمه که شما این لباده را از کجا آورده ای قانونا ما نمی توانیم کسی را تعقیب کنیم اشیائی که دارند از آنجا آورده اند آن قانون‌از کجا آورده ای که در گذشته تصویب شده مربوط بآینده است هر ۶ ماه هم برای من میآورند من مینویسم که راکد است خوشبختانه زیرا اگر ثروتمند بودیم ممکن بود توقع بیشتر داشته باشیم و منحرف شویم و من از خدای بزرگ میخواهم ندارد اگر قانونی گذشت که به شما بگویند سردار ملی آنوقت بنده هم که بهمین حال باشد زیرا این قبیل زندگی ها بانسانیت بیشتر نزدیك است ولی اگر مواردی پیش آمد تحقیق میشود در این دادگاه جعل مطرح است و تصرف غیر قانونی، چیز دیگری نیست.

مالیات ۹ میلیون تومان

اقرار تیمسار کیا در روز اول که گفتند: سپهبد ارتشم خوب‌ماهم احترام میگذاریم. گفتند روزی ۱۸ ساعت کار میکردم شما نمیدانیدمن چه شغلی داشتم ریاست اداره دوم ستاد ارتش من باظهارات ایشان ـ استناد میکنم که کارمند دولت بودن و کار حساس داشتن و روزی ۱۸ ساعت کار چطور فرصتی باقی می‌گذارد که تجارت و زراعت هم‌داشته باشند دوبار یا سه بار گفتند. تیمسار بعرض رساندند که ۵۰میلیون ریال خرج جنت آباد کرده ام عین جمله تیمسار است با تصوراینکه در سال ۱۳۳۶ این ملك را خریده اند یعنی از سال ۳۶ ببعد این مبلغ خرج شده است من کار بکوی کیا ندارم چون خبر ندارم چون ما مردمانی هستیم که با منطق حرف میزنیم ساختمانی که مال تیمسار کیاست و تقویم شده است به ۴میلیون تومان قیمت‌شده است‌بله‌ساختمان پارکشان تقویم شده است به ۴ میلیون تومان ۴ میلیون تومان جمعا ۹ میلیون. خوب حقوق سپهبدی (آنوقت هم سرلشکر بوده اند) هم که اینقدر نمیشود خرج‌منزلشان‌چقدر است‌وچه اشیاءواملاك دیگر دارندو این مدت چقدرمالیات بااین‌سودخالص۹میلیون ریال بدولت داده‌اند من ازبازرسی کل کشور سئوال کردم جواب دادند به شماره ۹ـ۸ ـ۳۶ در اداره شرکت ها درسال شرکتی باسرمایه پانصد هزار ریال صادرات و واردات به مدیریت سپهبد کیا تشکیل شده بیلانی که برای سالهای ۳۶و ۳۷ و۳۸ داده‌باین شرح است.

سال ۳۶ سود ویژه ۸۷۱ تومان
سال ۳۷ سود ویژه ۲۳۶۳ تومان،
سال ۳۸ سود ویژه ۶۷۳۹۶ ریال.

از اداره مالیاتها سئوال شد گفتند: که‌بنام تیمسار سپهبد کیا پرونده مالیاتی در سالهای ۳۵ و ۳۶ و ۳۷ پرونده‌ای تشکیل نشده است چون دفاتر سفید است از طرف مالیات برشرکتها پیش آگهی این طورداده است. سال ۳۶ ـ۱۲۸۴۴۸ ریال
سال ۳۷ ـ ۵۳۵۳۹۶ ریال
سال ۳۸ ـ۲۴۵۶۱۶ ریال

این پیش آگهی هائی است که صادر شده میدانید بجز مبلغ توافق شده هنوز پرونده خاتمه نیافته فقط برای سال ۳۶ بمرحله آخری رسیده ومجموعا برای تمام سال ها ۱۶۰۰۰ ریال مالیات پرداخته‌اند من این نامه را باطلاع آقای دادستان دیوان کیفر خواهم رساند و بعد ضمیمه پرونده میکنم. خوب

شما سردار ملی نیستید

حال اگر برای تجارت خودشان‌صحبتی نکنند و مطرح نکنند ما هم حرفی نداریم آدم وقتی در یك مرجع‌رسمی است باید مواظب کلمات خودش‌باشد چون ممکن است خطا بکند و این خطا بزیان او باشد خوب شرکتی داشته‌اند سود ویژه آن زیاد بوده‌بما چه مربوط است؟

برای آنکه‌درنقاط دورافتاده کشور مارا متهم نکنند که قضات نشسته‌اند سردار ملی آنها را محاکمه میکنند باید بگویم هرکه اینجا بنشینند سردار ملی، سردار دولتی، سپهبد کیا گدا وبی‌چیز همه در برابرقانون یکی هستند. برای ما یعنی قانون جرم مهم‌است نه شخص برای ما تفاوتی نمیکند ایشان آمدند گفتند: میدانید چه میکنید شما یك سردار ملی خودرا محاکمه میکنید روی این کلمه سردار ملی یك بحث معنوی میکنم که بماند ولی فرقی‌نمیکندو‌وقتی جرمی مرتکب شدید باید رسیدگی کرد متاسفانه یك‌آکادمی‌یافرهنگستان نداشتیم تاببینیم لغات چه معنی می‌دهد مالغات رابیشتر روی اشخاص‌می‌فهمیم من لغت شناس نیستم اگر فرهنك لغت داشتیم سردار ملی را معنی کرده بودند سردار ملی وقتی گفتند اصل تداعی معانی پیدامیشود مارشال پتن را در محاکمه‌اش پس از پیروزی متفقین و شکست آلمان لغت «خائن» لقب دادند او عصبانی‌شد پیرمرد ۷۰ ساله یقه خودرا پاره کرد وگفت کسی که سینه‌اش در جنك «وردن» زخم برداشته نمی‌تواندخائن باشد. درتمام تاریخ فرانسه دویاسه سردار ملی وجود دارد یکی‌ژاندارك است که‌بخاطر فرانسه اورا سوزاندند ایشان سردار ملی نیست. ژنرال فوش حق دارد بگوید من سردارملی هستم ولی شما باآمادگی که وجود داشته این تشکیلات را داده‌اید. اگر در تاریخ معاصر ایران کسی باید لقب سردار ملی بگیرد رضاشاه‌فقید است که‌بخاطر ایران فداکاری کردو ارتش نوین را بوجود آورد.

بنابراین از این لغت فارغ هستیم‌کسی که درجه‌ای گرفت وبالا رفت همان درجه خودرا دارد. سرهنك، سرهنك است وسپهبد، سپهبد و اسم‌دیگری بجای سپهبد کیا بشما خطاب میکنم سردار ملی.

باچه‌پولی مردم جنت‌آباد بسازند؟

در پرونده تیمسار منعکس است که در خلال مدت زندان ایشان مکرر در مکرر بمقامات مختلف نامه نوشته‌اند زیراین نامه ها برحسب یك فورمول اداری نوشته شده مربوط به فلان کس است. ارجاع شود مثلا اگر بدربار شاهنشاهی نامه نوشته شده باشد زیر آن نوشته شده مربوط بدادگستری است و وزیر دادگستری هم زیرآن نوشته‌اند مربوط بدیوان کیفر است تمام این‌نامه‌هابوسیله‌آقای دکتر محمودی بازپرس شرافتمند دادگستری که در این پرونده زحمت زیاد کشیده‌اند جمع‌آوری شده‌است. در یکی از نامه‌ها تیمسار نوشته‌اند یك روز آقای مهندس شریف امامی را دعوت کردم (یکی از تماشاچیان خوابیده بود بازنك رئیس باو تذکر داده شد)بااسب‌همراه‌ایشان‌درجنت‌آباد **به‌گردش پرداختیم جمله ای که‌تیمسار تکیه کرده اظهارات آقای مهندس شریف امامی است که گفته اند اگر تمام افراد ایران مثل شما کار می کردند تمام ایران مثل جنت آباد می شد. باچه پولی ۲۰ میلیون جمعیت ایران که ۱۵ میلیون نفر آنها فقیر است از کجا ۵۰ میلیون ریال بیاورد وخرج کند؟ بله اگر کارمندان ثبت با او موافق بودند تفکیکی باومیدادندو تجاوزبمالك دیگرمی‌شد بانك‌کشاورزی هم بهمان آسانی که به تیمسار کیا پول داد به مردم عادی پول میداد نه تنها تمام ایران جنت آباد می شد بلکه جائی برای جنت آباد باقی نمی ماند ترتیبی بود، پول بود! مهندس حریری وسلطانی بودند الی آخر. این آبرو ریزی نیست بلکه**

تیمسار گفته است به وزیر راه گفتم چون خارجی ها می خواهند به جنت آباد بیایند این جاده را مرمت کنید که آبروی ما نزد خارجی ها نرود خوب این درست است که یك خارجی وارد ایران بشود از فرودگاه خیابان تخت جمشید بگذرد و یك‌سر برود به جنت آباد این حفظ آبرو می شود بشرطی که جای دیگر را نبیند. خارجی که زندانی نیست او می آید مطالعه می کند اوسیاح است دیدن این که جاده های آقای‌مهندس حریری و سلطانی خراب است آبرو ریزی نیست دیدن این که یك دهکده متعلق به سپهبد کیا مثل بهشت است ولی ده دیگر که در کنار‌آنست آنقدر خراب است آبرو ریزی است خارجی فقط بجنت آباد نمی رود به جنوب شهر می رود او می بیند که عده زیادی ازمردم این شهر در گود های جنوب شهر بعنوان خانه زندگی می کنند اگر شما واقعا بملت ایران تعلق داشتید وضع ملت ایران را می دیدید و برای آنها خانه میساختید که نجات پیدا کنند نه آنکه مثلاچراغ زنبوری بر دارند و به زمین ها حمله کنند (البته این مطلب تاریخی و مربوط به چند سال پیش است).

کدام مردم و با کدام پول؟

ولی چطور می شود یك نفرثروتمند می شود برای آنکه یك طبقه درشمال شهر بالا برود چند طبقه در پائین شهر فرو می‌ریزد و برای آنکه یك نفر ثروتمند شود صد نفر از پای در می آید صد نفر ثروتمند یك‌میلیون

بقیه درصفحه آخر

برای تحقیق درباره واقعه خانه شماره ۴۵

بازپرس عده ایرا احضار میکند

امروز کسب اطلاع شد که آقای پارسائی باز پرس دادسرای تهران که به چگونگی حادثه خانه شماره ۴۵ رسیدگی‌می کند دست‌باقدامات جدیدی برای روشن شدن این‌واقعه زده‌است‌درخانه شماره ۴۵ شش‌نفر پس از خوردن غذا مسموم شده و چند دقیقه بعد در بیمارستان فوت کرده بودند در شماره گذشته به استحضار خوانندگان محترم رسید که باز پرس و پزشك قانونی از محل حادثه معاینه بعمل آورده و اشیائی که احتمال داده میشد در کشف قضایا موثر باشد جمع‌آوری و بدادسرا آوردند

گزارش خبر نگار ما که صبح امروزبا آقای‌پارسائی ملاقات‌کرده حاکی است که‌ظرف روز های‌آینده چند نفری بعنوان مطلع و بمنظور تکمیل پرونده از طرف باز پرس احضار خواهند شد.

آقای پارسائی در باره اینکه‌پس از خاتمه تحقیقات پرونده این‌حادثه مختومه خواهد شد یانه بخبرنگار ما گفت فعلا بطور نفی یا اثبات‌نمی توان در این باره اظهار نظر کرد.

باز پرس دادسرا اضافه کرد استنباط ما قرائنی است که‌در دست است و بحسب ظاهر چنین استنباط میشود که غذا باندازه کافی برای کلیه نفرات نبوده زیرا از اغذیه روز جمعه در محل حادثه بدست نیامد و تمام‌اغذیه خورده شده‌است.

خبر نگار ما گزارش میدهدتا ساعت ۱۲ امروز نتیجه آزمایش‌های حاصله از امعاء و احشاء قربانیان حادثه اعلام نشده است احتمال دارد با رسیدن نتیجه آزمایش تاحدی چگونگی قضیه روشن شود.

مرحوم رضا امامی

چند حادثه

*دیروز اتوبوس دوطبقه شماره ۶۵ خط ۴۵ شرکت واحد به رانندگی محمودکبیری درخیابان بیسیم‌پارك‌ولیعهد با دختربچه سه‌ساله‌ای بنام سیمین تکیه تصادف نمودواورا بسختی‌مجروح ساخت بلافاصله مجروح وسیله مامورین کلانتری ۲۱ به بیمارستان شیرو خورشید منتقل گردید ولی معالجات مفید واقع نشد و کودك مجروح فوت کرد.

*دیروز طفل دوساله‌ای بنام اعظم شیبانی که درخانه آقای ایلخانی درخیابان سپهبد رزم‌آرا مشغول بازی‌بود در حوض آب افتاد وخفه شد.

*دیشب مرد ۳۰ ساله‌ای بنام عباس نوروزی فرزند رجب که دیروز از درختی بپائین‌سقوط کرده و زخمی شده بود در بیمارستان سینادر‌گذشت.

من از قلب الجزایر خونین باملت ایران گفتگو میکنم

الجزایر ـ من نخستین روزنامه‌نگار یك کشور مسلمان‌هستم‌که ازالجزایر در آستانه استقلال آن دیدن میکنم .

برای ورود بالجزایر واخذ تماس باملیون تنها موافقت کریستیان ـ فوشه‌کمیسر عالی فرانسه در الجزایر کافی نیست . اگر روزنامه‌نگاری مایل باشد با مسئولین جبهه آزادیبخش ملی الجزایر تماس حاصل کند ، اخذ اعتبار نامه وزارت اطلاعات آنها ضروری است .

پس از طی ۷ هزار کیلومتر راه و برخورد با مشکلات زیاد توانستم اعتماد حکومت موقت الجزایر را کسب کنم .

ابتدا از محمد یزید وزیراطلاعات حکومت موقت الجزایر (مصاحبه با او بعدا فرستاده میشود) دیدن کردم و او دستور داد اعتبار نامه من در اسرع وقت صادر شود .

هنگامیکه «باقلی»رئیس خبرگزاری ملیون الجزایر و منشی محمدیزید اعتبار نامه مرا میداد دستم رافشرد و گفت :

«برادر امیداست‌حقایق رابنویسی تنها حقایق .. و افزود کارتی که‌بشما داده میشود بامضاء حکومت موقت الجزایر است در الجزایر هربرادری وظیفه دارد از شما استقبال کند.

ما انتظار داریم وقتی یك برادر از الجزایر دیدن میکند ، حقیقت آنچه را که اینك در سر زمین ما میگذرد باطلاع جهانیان برساند .

دست او را فشردم و قول دادم تنها از حقیقت سخن خواهم گفت .

● علامت تماس

وقتی «باقلی» را ترك میکردم در این فکر بودم که اولین احساس من هنگام ورود به کشوری که اینك تمام جهانیان بآینده آن نظر دوخته اند چه خواهد بود .

در ورود به محله مسلمان نشین «کازبا» و تماس با احمد سعید ، مسئول انتظامات ملیون الجزایر ـ دریافتم آنچه که تاکنون جراید و خبرگزاریهای جهان پیرامون حوادث الجزایر منتشر کرده‌اند ، تنهاقسمت کوچکی از حقیقت مسئله است .

هنگامیکه به احمد سعید اعتبار نامه حکومت موقت الجزایر را نشان دادم ، او دست مرا فشرد و به خیابان تنگی که سنگهای آن از خون مسلمانان رنگین بود هدایتم کرد . باتفاق احمد وارد ساختمانی شدم که‌نیمی از آنرا بمب پلاستیکی‌خراب کرده بود . سه ضربه بدرنواخته‌شد از آنطرف صدائی آمد ساعت چی است ؟ همراه من پاسخ داد ـ ساعت ۱۲ است .

بعدا فهمیدم که این علامت تماس بین مسلمانان است تابیگانه ای‌بمیان آنها راه نیابد .

پس از عبور از دالان تاریکی به اطاق کوچکی قدم گذاشتم . سه تختخواب و یك میز اثاثه آنراتشکیل میداد .

● یك برادر ایرانی

احمد بزبان فرانسه مرا به کسی معرفی کرد که مصطفی نام داشت ، وآنوقت افزود یك برادر ایرانی‌است که اعتبار نامه دارد . لامپ کوچکی که بسقف آویزان شده بود ،بزحمت اطاق را روشن میکرد . لحظه ای بعد دو برادر (ملیون الجزایریکدیگر را برادر خطاب میکنند) وارد اطاق شدند و قبل از سلام دستشان را بسوی من دراز کردند . دست آنها را فشردم .

یکی از آنها که ۲۷ ساله بنظر میآمد ، قبل از هر سخنی گفت : چطور اینك بفکر ما افتادید ؟ اینك که در آستانه استقلال هستیم ؟ سخنان‌اوتکان شدیدی‌بمن واردآورد. در پاسخ گفتم :

ملت ایران همیشه بفکر برادران مسلمان الجزایری خود بوده است و نمونه آن درج اخبار الجزایر در جراید ایران و برپا کردن مراسم مخصوص در مساجد است .

درحالیکه چشم بمن دوخته بود گفت: بله ...

هنگامیکه مادرزیر رگبارفرانسویان از سیم های‌برق شارل‌موریس (ژنرال شارل موریس وزیر حکومت فرانسه دوخط درفاصله ۵۰ کیلو متری مرز تونس والجزایر کشیده بود تا از عبور ملیون به الجزایر جلوگیری کند ودراین‌سیمها جریان‌برق‌وجودداشت.) میگذشتند تا استقلال‌خودرا بازیابند دوتن ازنمایندگان‌صلیب سرخ‌الجزایر که‌یکی از آنها «شرشلی» نام‌داشت وارد ایران شد تاکمك بگیرد ،توجه کنید نه‌کمك اسلحه، بلکه دارو و پوشاك برای پناهندگان الجزایری ، اما دولت وقت ایران تنها دو روزبآنها اجازه توقف دادو هیچ جمعیتی حاضر بکمك بآنها نشد .

● جراید ایران

سخنان این جوان ۲۷ ساله که بعدا فهمیدم «آید» نام دارد ، شدیدا مراتحت تاثیر قرارداده بود. درحالیکه سایر برادران الجزایری‌سعی میکردند بعلت بی‌خوابی و خستگی زیاد من‌که از راه رسیده بودم ،به‌بحث خاتمه دهند ، «آید» اصرار داشت نظریات خود را ابراز کند. او افزود: اما در مورد جراید . آنها تنها مطالبی را نوشته‌اند که مربوط به‌تعداد کشته شدگان و یامجروحین است . این موضوع برای ما اهمیت درجه اول ندارد .معلوم است‌که در انقلاب‌عده‌ای کشته میشوند. مطبوعات اخبار کشتار راتنها مانند حوادث عادی منعکس‌می‌سازند. در یك حادثه اتومبیل و یا حوادث دیگر هم ممکن است عده‌ای کشته‌شوند و شما اجبارا خبر آنرا مینویسید ، کشتار در الجزایرهمچنیه همین اخباررا داشته است ،بدون‌آنکه از فجایعی که سربازان فرانسوی طی ۷سال جنك درالجزایر انجام دادند سخنی گفته شود .

دراینجا آید پوشه بزرگی را بمن نشان دادو من باحیرت دیدم یك‌سری از جراید ایران در آن‌است . اوسپس پوشه های دیگری که جراید سایر کشورها در آن بود نشانم داد .

«آید» افزود طی‌این۷ سال‌متاسفانه هرگز خبرگزاریهای بزرك جهان از حقیقت مسئله الجزایر چندان سخنی نگفتند .

«آید» که‌احساس میکرد خستگی راه و بیخوابی چند شب متوالی مرا ازپای درآورده سعی نمود سخنان‌خود را کوتاه کند .

این جوان ۲۷ ساله وباحرارت که در آخرین نبرد فرانسویان و ملیون برای اشغال پاسگاه مهم مرزی «گوآرت» شرکت داشته ، پدرو مادر وبرادرانش بدست ارتش سری فرانسه کشته شده‌اند .

● یك دکتر ایرانی نیست

آید گفت شما از تشکیلات وسیع مادیدن کرده‌اید، گفتم آری همه را دیدم از دهکده نمونه «دشره»تا محل فرماندهی ستاد ارتش‌آزادیبخش ملی در شهر «گاردیمائو» گفت آیا از پرزیدنت بن‌خده‌وبن‌بلا، کریم بالقاسم، سروان سیمان وسرهنك بومدین و محمد یزید دیدن کرده‌اید ؟بعلامت تائید سرم‌راتکان دادم (جریان‌مشروح این‌مصاحبه ها و بازدید ازتشکیلات عظیم ملیون الجزایر بعد فرستاده میشود).

آید سپس افزود :وقتی از اردوگاه پناهندگان الجزایری از زنان بی‌شوهر از کودکان یتیم وبالاخره از انسان هائی که‌استعمارگران آنها را دربدر کرده‌اند، دیدن کردید چه‌احساسی بشما دست داد . آیا کمك باینها ، باین انسانهائی که امروز در پشت کوه سیدی احمد (بزرگترین کوه مرز تونس والجزایر) بخورشیدی که در کشورشان طلوع میکند مینگرندجرم است ؟

گفتم نه، گفت پس‌چرا حتی یك دکتر ایرانی دربین آنها نیست در حالیکه گرسنگی ، بیماری ، نبودن دوا همه آنهارا بمرك محکوم کرده است .

● از خجالت سرخ شدم

درحالیکه از خجالت سرخ شده بودم درپاسخ آید گفتم ملت ایران اطلاع نداشت که ۱۶۰ هزار پناهنده الجزایری احتیاج بکمك فوری دارند. گفت :

چطور حتی ترکها برای ما دکتر ودارو فرستادند اما از کمك ملت مسلمان ایران خبری نبود . تنها برگزاری مراسم شکر گزاری در مساجد کافی نیست .

دراینجا سخنان اورا قطع کردم و قول دادم دراولین رپرتاژم طی پیامی از ملت‌ایران‌برای پناهندگان‌الجزایری طلب کمك کنم .

دیروقت بود که مردی بایك بشقاب سیب زمینی وگوشت وارد اطاق شد. پس‌از صرف شام هرچند که‌خسته‌بودم وتازه وارد الجزایر شده بودم، شروع بنوشتن اولین رپرتاژ کردم. تادر آن از ملت ایران برای پناهندگان الجزایری تقاضای کمك کنم.

پیام مسلمانان الجزایر

بقیه از صفحه اول

از طرفی کشتار روزهای‌اخیر ارتش‌سری فرانسه صدها تن مجروح راکه احتیاج فوری به تزریق خون دارند در آستانه مرك قرار داده است . در محله مسلمان‌نشین کازباخانه‌ها تبدیل به‌بیمارستان شده و کودکان بربالین پدران مجروحشان نشسته‌اند تا در آخرین دقایق زندگی در رنج آنها شریك باشند .

کمك فوری شما ممکن‌است‌جان صدهاتن برادر الجزایری را نجات دهد وملت‌ایران رادر این افتخار بزرك سهیم سازد. ورود دکتران ایرانی و ارسال دارو ممکن است‌هم از راه‌تونس وهم مستقیما از راه الجزایر صورت گیرد . در اینجا نمایندگان ملیون الجزایر با استقبال گرم کمك شمارا می‌پذیرند . آنچه اینك هدف مجاهدین الجزایری است‌نجات مجروحین وپناهندگان از مرك تدریجی است .

درمورد فرستادن دکتر از ایران به الجزایر و تونس و کمك دارو وپوشاك با آقای مفتاح سفیرکبیر ایران‌درتونس صحبت کردم . ایشان می‌گفتند تاکنون چندین بار من از شیروخورشید سرخ ووزارت امور خارجه تقاضای کمك‌برای پناهندگان الجزایری راکرده‌ام اماکسی بمن جواب نداده است. بهمین جهت اگر اقدام نشود به احترام ایران نزد ملیون‌الجزایر که فردا دولت مستقلی خواهند شد لطمه بزرگی وارد خواهد شد .

بهترین راه کمك به‌پناهندگان الجزایری از راه تونس است، اما موثرترین کمك ، فرستادن مستقیم دارو و دکتر ایرانی به الجزایر بشمار میرود . برای ورود بالجزایر سفارت فرانسه‌در ایران باید موافقت کریستیان‌ـ فوشه رابدست آورد و چنانچه مسئله کمك پزشکی مطرح باشد کمیسر عالی فرانسه فورا موافقت میکند ، چنانچه تاکنون چند نفر دکتر خارجی وارد الجزایر شده‌اند.

ماموریت‌محرمانه

بقیه از صفحه اول

قهرمان الجزایری بوجود آمد و موجی از تنفر و خشم نسبت به جنایتکاران الجزایر د رهمه جا بر انگیخت .

از آن جا که روزنامه اطلاعات همواره با قهرمانان آزادی و استقلال الجزایر همصدا بوده و سعی داشته استکه‌خوانندگان خودرادرجریان‌آخرین تحولات اوضاع الجزایر بگذارد ، سه هفته قبل تصمیم گرفته شد آقای منصور تاراجی عضو سرویس خارجی روزنامه‌به آن سرزمین سفر کرده گزارش های دست اولی از پیکار بزرك الجزایر تهیه کند .

آقای تاراجی در اجرای این‌ماموریت بامداد روز دوشنبه ۲۴ اردیبهشت ماه ۱۳۴۱ با پرواز ۸۲۰ ك . ال . ام رهسپار الجزایر گردید ولی از آنجا که توسعه فعالیت های تروریستی ارتش‌سری ایجاب می‌کرد یك‌سلسله اقدامات احتیاطی برای حفظ جان‌ایشان بعمل آید ، صلاح دانسته نشد تا روزی که در الجزایر اقامت دارد خبر این مسافرت انتشار یابد .

آقای تاراجی نخستین روزنامه‌نگار مسلمانی است که در جریانات اخیر توانسته است وارد الجزایر شده واز نزدیك شاهد صحنه های مختلف‌پیکار ملت قهرمانی که‌د رآستانه نیل به استقلال است باشد وبا مقامات‌مختلف دولت موقت تماس بگیرد .

آقای تاراجی پس از ورود به الجزایر همه جا ،در صحنه های‌نبرد د رسنگر ها در آشیانه ها و پناهگاه ها ،در جلسات میلیون و در مراکز نظامی و سیاسی دولت موقت حضور یافته و گزارش های تکان دهنده‌ای همراه با عکس های زنده تهیه کرده است که از این شماره بتدریج از نظر خوانندگان اطلاعات خواهدگذشت

برنامه امشب

تلویزیون ایران

ساعت ۵٫۳۰ موزیك با تصویر
ساعت ۶ سرود شاهنشاهی واعلام برنامه
ساعت ۶٫۱ برنامه حمایت‌حیوانات
ساعت ۶٫۳۰ برنامه مادران‌فردا
ساعت ۷ برنامه‌راهنمائی ورانندگی
ساعت ۷٫۳۰ برنامه جاده‌شانس
ساعت ۸ برنامه هنر های زیبا
ساعت ۸٫۳۰ اخبار
ساعت ۸٫۴۵ فیلم
ساعت۹ برنامه مارگرت آستور
ساعت ۹٫۳۰ برنامه قوس وقزح
ساعت ۱۰٫۳۰ پایان برنامه

ضیافت مدیر خبرگزاری یونایتدپرس بافتخارروزنامه نگاران فرانسوی

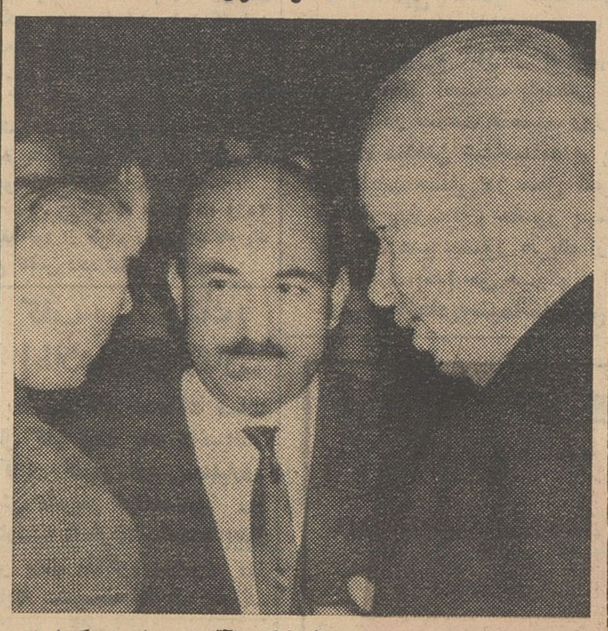

آقای پکوف سفیرکبیرشوروی درحال مذاکره باآقای‌ارسنجانی‌وزیر کشاورزی درمنزل آقای مازندی

بافتخار روزنامه نگاران فرانسوی شب گذشته ضیافتی بشام از طرف آقای‌یوسف‌مازندی‌رئیس خبرگزاری یو نایتد پرس وبانودر منزل شخص وی داده شد .

در این ضیافت چند تن ازآقایان وزیران گروهی از رجال‌و شخصیت های مملکتی ، دیپلماتها و روزنامه نگاران با بانوانشان حضور داشتند از طرف آقای مازندی‌و بانو درمحیط صمیمانه‌ای از مدعوین پذیرائی‌بعمل آمد .

ضیافت سفیرفرانسه‌بافتخار روزنامه نگاران فرانسوی

بعد از ظهر دیروز از طرف‌آقای رنه سیوان سفیر کبیر فرانسه در ایران ضیافتی بافتخار روزنامه ـ نگاران فرانسوی در محل سفارت ترتیب یافت

دومین هفته نمایش قوی‌ترین درام انسانی قرن ما

تقلید زندگی رنگی ـ دوبله‌بفارسی

باموفقیت خارق‌العاده‌ای درسینما پلازا ادامه دارد

واین عکس گوشه کوچکی‌ازاستقبال بینظیر و پرشور مردم پایتخت‌رابرای تماشای فیلم تقلید زندگی نشان‌میدهد

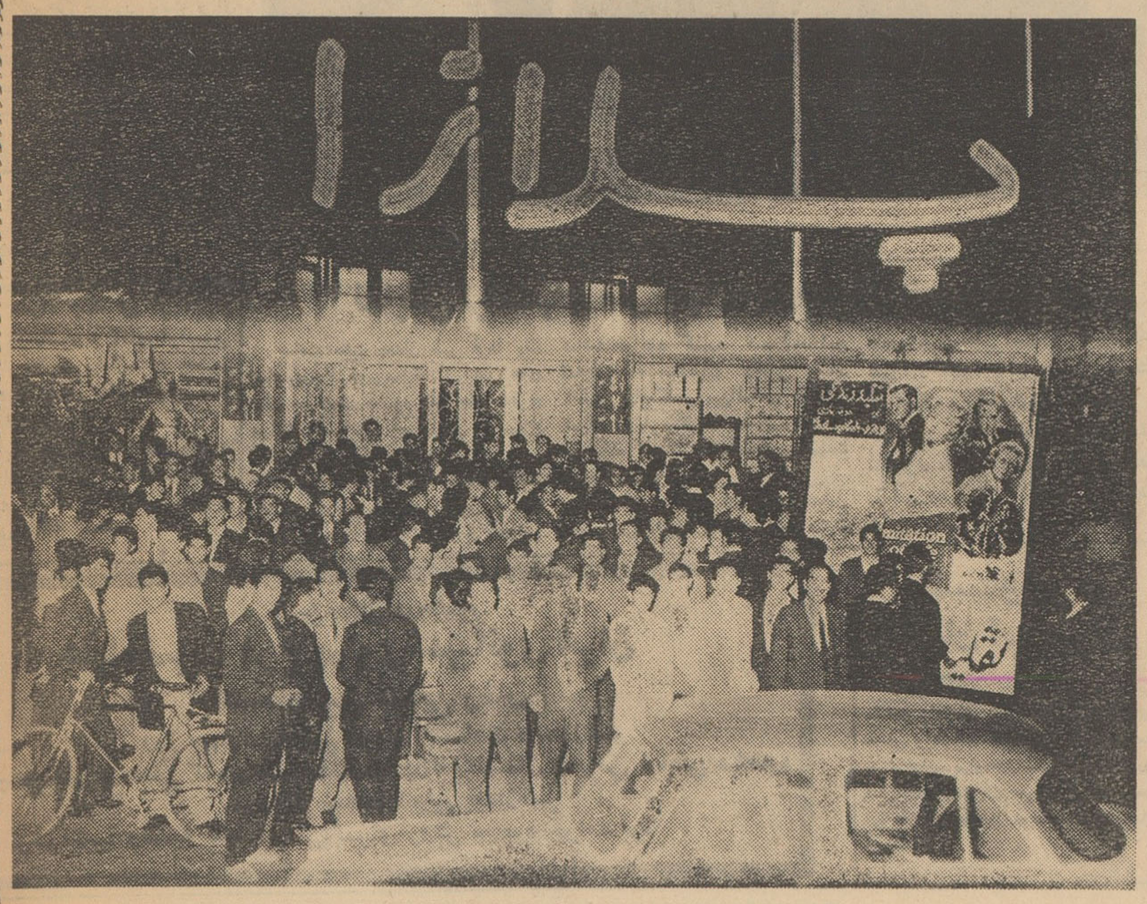

تقلید زندگی

باشرکت: لاناترنر ـ سوزان کوهنر ـ جان گاوین ـ ساندرادی

آگهی مزایده

سرقفلی یك باب حجره ویك باب انبار و مقداری قماش‌متفرقه متعلق به آقای مراد اخترزاد بازرگان ورشکسته بمدت سه‌روز متوالی از روزشنبه الی دوشنبه ۱۹ تا ۲۱ر۳ر۴۱ ازساعت ۹ تا ۱۲صبح درمحل اموال واقعه بازار سرای امیر از طریق مزایدهٔ حضوری بفروش میرسد طالبین میتوانند در روز وساعت مقرر درمحل حراج حاضر و درخرید آنها شرکت‌فرمایند . مالیات وحق حراج‌بعهده‌خریدار یاخریداران‌خواهد بود . **رئیس اداره تصفیه تهران ـ دکتر احمدی**

از فردا صبح در سینماهای

میامی ـ دنیا

ایران ـ مونت کارلو ـ سیلوانا

اطلاعات

سه‌شنبه
۲۴ ذی‌الحجة‌الحرام ۱۳۸۱
۲۹ مه ۱۹۶۲
سال سی وششم
شماره ۱۰۸۱۱

شهردار تهران باصناف گفت:

بجای آوردن دسته‌گل نرخها را پائین بیاورید

● **حفاری اسفالت کهنه خیابان ژاله آغاز شده و این خیابان بزودی اسفالت خواهد شد**

بعداز ظهر دیروز گروهی از اصناف تهران برای دیدن شهردار جدید بشهرداری رفتند دراین ملاقات اصناف اعلام کردند که خواهان همکاری شهرداری و شورای اصناف هستند و برای تحقق این منظور آماده‌اند تاهرنوع اقدامی بعمل آورند و سپس روسای اصناف انتصاب آقای نفیسی را بسمت شهردار تهران تبریك گفتند و موفقیت شهردار را خواستار شدند آقای نفیسی شهردار تهران درپاسخ گفت هدف ماوشما جلب رضایت مردم و تامین رفاه و آسایش عمومی‌است اگر اینکار انجام شود مردم از ما و شماراضی خواهند شد والانه‌شما ونه‌ما محلی دراجتماع نخواهیم داشت.

شهردار گفت: من بحسن‌نیت بسیاری از روسای اصناف واتحادیه ها عقیده‌دارم ومیدانم که آنها هم میخواهند شهرداری درمبارزه‌باقیمت ها پیروز شود و نفع‌مردم تامین گردد ولی مطلبی که باید بگویم اینست که چه خوبست بجای آمدن دسته جمعی و آوردن دسته گل باینجا کاری بکنیم که نرخهاپائین بیاید زیرا من‌هرگز از اینکه گروه گروه افراد باین محل‌بیایند غره نمیشوم.

آنگاه شهردار اجحاف برخی از کسبه‌را شرح‌دادو گفت‌دراسلامبول توت فرنگی را کیلوئی صد و ده ریال و گیلاس راچهل ریال وخیار رادانه‌ای چهارریال میفروختند که پس از بازدید مامورین دراین‌نرخها تجدید نظر شد و هریك به‌نصف قیمت تقلیل‌داده‌شده‌است. شهردار افزود: شهرداری بهیچوجه از وضع میدان راضی‌نیست‌زیرابایدسیستمی درمیدانها بروی کار آید که‌همواره کالاها بنرخ عادله بفروش رود

خیابان ژاله

شهردار گفت: ازبامداد امروز حفاری اسفالت کهنه خیابان ژاله آغاز شد و مسئله اسفالت‌این‌خیابان که درواقع ناراحتی بزرگی برای مردم ورانندگان بشمار میرفت حل گردید ومقاطعه‌کاران اسفالت در خیابان های شاهپور، ری، عباس‌آباد، یوسف‌آباد و چهل وسه خیابان دیگر مشغول کارشده‌اند.

روزنامه نگاران فرانسوی هنگام شرفیابی بحضور شاهنشاه

شرح در صفحه اول

نمایش لباسهای ملل جهان درحضور شهبانوی ایران

ساعت هفت بعداز ظهر فردا یك نمایش جالب وبی‌سابقه از لباس های ملل جهان در حضور علیا حضرت‌فرح پهلوی شهبانوی ایران در کاخ گلستان برگزار میگردد.

۱۲۰ تن از بانوان ۱۸ کشورشرکت کننده در این نمایش لباس های محلی خود را برتن کرده و بمعرض تماشا خواهند گذارد. درآمد این نمایش که بمناسبت دهمین سال تاسیس باشگاه بین‌المللی بانوان تهران اجرا میگردد بمصرف هزینه درمانگاه کودکان‌خانواده‌های‌بی‌بضاعت خواهد رسید.

برنامه نمایش لباسهای جهانی شامل رقصهای محلی و قطعات نمایش‌همراه باموسیقی محلی است و کشور های شرکت کننده دراین نمایش عبارتند از ایران، اطریش، دانمارك، انگلستان، آلمان، مجارستان، هند اندونزی، ایتالیا، ژاپن، اردن، هلند، رومانی، عربستان سعودی، سوئد، ترکیه، یوگوسلاوی و آمریکا

ازطرف شاهنشاه وزیر دربار ازآقای صدرالاشراف عیادت‌کرد

عصر دیروز آقای علاء وزیر دربار شاهنشاهی در بیمارستان رضاپهلوی واقع در تجریش حضور یافت و از آقای محسن صدر «صدر الاشراف» رئیس سابق مجلس سنا عیادت نمود وزیر دربار شاهنشاهی از طرف اعلیحضرت همایونی از آقای صدر الاشراف احوالپرسی کرد و مراتب‌تفقدو مراحم ملوکانه رانسبت به ایشان ابراز داشت و آقای‌صدر الاشراف از الطاف ملوکانه وسیله آقای علاء سپاسگزاری نمود.

همچنین دیروز حضرت آیت الله بهبهانی همراه چند تن از آقایان علماء و روحانیون و آقای آرام‌وزیر امور خارجه در بیمارستان حضور یافتند و از رئیس سابق مجلس سنا دیدن کردند.

بقراریکه خبرنگار ما اطلاع میدهد حال مزاجی آقای صدرالاشراف - نسبت به چند روز پیش بهبودی محسوسی یافته است.

نخست‌وزیر در سازمان آب تهران

امروز آقای نخست‌وزیر و وزیر مشاور واعضای شورایعالی انجمن‌های محلی واعضای کمیسیون مامورمطالعه در نرخ‌آب بهاو حق‌اشتراك ناهار رادر سازمان آب‌تهران صرف کردند وبعد ازناهار بازدیدی از موسسه مزبوربعمل آوردند.

کمیسیون مخصوص شرکت ملی‌نفت باین نتیجه رسید"

استفاده‌نامحدود از گازوئیل

برای بهداشت عمومی زیان آور است

قبل از ظهر امروز کمیسیون‌رسیدگی به‌بودجه طرحهای اساسی شرکت‌ملی نفت ایران باحضور آقای دکترامینی نخست‌وزیر - آقای عبداله انتظام‌رئیس هیئت مدیره و مدیر عامل شرکت‌ملی نفت ایران - آقای مهندس سرلك وزیر صنایع و معادن - آقای دکتر آموزگار وزیر دارائی - آقایان گلشائیان و موسوی اعضای شورای عالی‌نفت وهمچنین اعضای‌هیئت‌مدیره شرکت ملی‌نفت ودکتر فرهنك‌مهر مدیر کل نفت و روابط خارجی در اداره مرکزی شرکت ملی‌نفت‌تشکیل گردید.

دراین‌کمیسیون موضوع چگونگی مصرف فرآورده های مختلف نفتی‌مورد بررسی قرار گرفت‌ومخصوصا استفاده نابجا از نفت سفید بجای گازوئیل و استفاده از گازوئیل بجای نفت‌کوره بعلت پائین بردن بهای نفت سفید و گازوئیل مورد توجه واقع شد. پس از مذاکرات مفصل کمیسیون باین نتیجه رسید که استفاده ناصحیح از نفت سفید ممکن است به‌صادرات ایران لطمه بزند و استفاده نامحدود از گازوئیل صرفنظر از اینکه برای بهداشت عمومی زیان‌آور است از لحاظ‌تجارتی نیز مقرون بصرفه نمی باشد. لذا باید در آینده ترتیبی اتخاذ شود که ماشینها و وسائل صنعتی که بایران وارد میشود بیشتر از نوعی باشد که برای سوخت از بنزین وگاز مایع استفاده کنندسپس بنابه تصمیم کمیسیون مقرر شد شرکت ملی نفت ایران پس‌ازمطالعات لازم سیاست کلی معقول و مناسبی در مورد استفاده از مواد سوختی با توجه به جهات فنی. اقتصادی واجتماعی حداکثر تاآخر سال جاری تنظیم و بشورایعالی نفت تقدیم نماید.

بی‌خطر باتعداد چوب‌بیشتر

وزیر کشاورزی به یوگسلاوی میرود

امروز اطلاع حاصل شد که آقای دکتر ارسنجانی وزیر کشاورزی‌بدعوت دولت یوگسلاوی باین کشور سفر خواهد کرد.

وزیر کشاورزی روز جمعه ۱۱ خرداد وارد بلگراد خواهد شد و مدت چهار روز در یوگسلاوی اقامت خواهد داشت.

۶۰۰ خانه در خرگوش دره

توسط بانك ساختمانی ساخته شده وبمردم واگذار میشود

همانطوریکه قبلاباطلاع خوانندگان رسید بانك ساختمانی بزودی ساختمان ۶۰۰ خانه رادر زمینهای خرگوش‌دره ۱۲ کیلو متری غرب تهران شروع خواهدکرد طبق اعلامیه بانك‌ساختمانی خانه‌ها ۲و۳و۴ اطاقی خواهد بود. مساحت خانه دواطاقی ۱۵۰ مترمربع و زیر بنای آن۵۲ مترو قیمت تقریبی ۲۱۰ هزار ریال وپیش قسط آن ۳۵۰۰ تومان خواهدبود. خانه سه‌اطاقه ۲۵۰ مترمربع مساحت داردکه۸۰ متر آن زیربناست و قیمت‌آن ۳۲ هزارتومان و پیش‌قسط آن ۵هزار تومان‌میباشد. خانه‌چهاراطاقه بامساحت ۳۰۰ مترمربع و۹۰مترزیربنا۳۷هزارتومان‌وپیش قسط آن ۷هزار تومان میباشد.

خانه‌ها باقساط ۱۵ ساله وسودصدی ۶واگذار میشود.

متقاضیان خانه های مزبورمیتوانند از۲۵خرداد پیش‌قسط‌خودرادر دو قسط پرداخت کنند.

خانه‌ها در مهر ماه ۱۳۴۲ بین متقاضیان قرعه‌کشی میشود و بتدریج بصاحبان آن تحویل داده خواهدشد.

بازرسان امتحانات نهائی استانها تعیین شدند

امروز سخنگوی وزارت فرهنك‌اعلام کرد که از طرف آقای وزیر فرهنك بازرسان و ناظران امتحانات نهائی استانها باین شرح تعیین وبلافاصله بمحل ماموریت حرکت کردند.

آقای حسین آزرم کرمانشاهان. آقای غلامرضا عسجدی یزد، آقای هاشم خردمند کردستان. آقای محمد صدیق اسفندیاری آزربایجان شرقی. آقای حسین غیاثیان آذربایجان غربی. آقای حبیب‌اله سریع‌القلم خوزستان. آقای حسن حقیقت فارس. آقای‌دکترحسین بحرالعلومی سیستان. آقای‌علی‌اصغر شفیع‌زاده روشنی چهارمحال بختیاری. آقای مهدی عقیلی خراسان. آقای‌علی طاعنی گیلان. آقای ایرج جهانشاهی قاجار لرستان. آقای‌رضا فرزانه‌همدان آقای حافظ ایمن کرمان. آقای‌اسمعیل اعتمادی اصفهان

۴ نفر ازاعضای انجمن شهر قم استعفاءکردند

خبرنگار ما در قم تلفنی گزارش داد دیروز چهار نفر آقایان مصطفی دژم خو - ناصر لاجوردی - حسین بیگدلی - ابوالقاسم وکیلی ازعضویت انجمن شهر قم مستعفی شدند و استعفاء نامه خود را بفرمانداری و انجمن تسلیم کردند. چون قبلا نیز آقای ابوالفضل طهماسبی از عضویت انجمن‌شهر استعفاکرده بود، باینجهت فعلا انجمن شهر قم از حد نصاب‌قانونی کمتر است. هنوز علت استعفای اعضای انجمن شهر معلوم نیست.

سپهبدکیا ثروت خودرا ازکجا آورده

بقیه‌از صفحه ۲۲

نفر فقیر و درمانده دارد آنوقت‌تیمسار می فرمایند اگر همه مردم یك صدم من خرج می کردند کدام مردم و با کدام پول با مردمی که دهشاهی‌ندارند نان بخورند ؟!

آزادی روزنامه ها

تیمسار در یکی از نامه‌های خود نوشته اند روزنامه ها آزاد نیستند من مدافع دولت نیستم حد آزادی آنها راهم خبر ندارم ولی منصفانه‌میپرسم موقعی که شما رئیس اداره دوم‌بودید روزنامه ها بیشتر آزاد بودند یاحالا؟ (خطاب به جایگاه خبر نگاران) اینها میدانند چه می گویم.

من مطلبی از روزنامه اطلاعات‌اول تیر ماه ۴۰ می خوانم مقاله ترجمه شده‌ای ازنیوزویك است(رئیس‌سئوال کرد که آیا مربوط بمطلب هست؟) دکتر مروستی گفت با احترام به بی طرفی بزرك دادگاه و باتوجه باین که منهم طرف شما هستم و قاضی این مملکت هستم تشخیص این که این مقاله مربوط بموضوع هست یانه با ریاست محترم دادگاه است. من‌سعی می کنم خارج از موضوع صحبت نکنم مطالب مفصلی است راجع به ایران بنده یك قسمت آنرا می خوانم که مربوط به آزادی روزنامه هاست.

دراین‌وقت که ساعت ده و ۲۰ دقیقه بود از طرف رئیس دادگاه یك ربع تنفس داده شد.

کاپ پینك پنك اطلاعات کودکان

بمناسبت آغاز امتحانات مسابقه فینال کاپ پینك پنك بتاخیرافتاد. ازآقایان تشبین - اویسی - صفیاری - خوش مشربان خواهشمندیم روز چهارشنبه ۹ خرداد ساعت ۵ بعداز ظهر برای مذاکره پیرامون روز مسابقه بدفترمجله تشریف بیاورند.

واقعات العربیة

الاخاء

مجلة سياسية ثقافية مصورة تصدر عن دار اطلاعات في طهران

بیست‌وهشتمین شماره مجله‌عربی الاخاء پنجشنبه دهم خردادماه‌منتشر خواهدشد. دراین شماره شرح مصاحبه آقای دکتر امینی را باسردبیر الاخاءراجع بمسافرت‌ایشان بمکه ملاحظه خواهید فرمود.

نرخ جدید سیمان دولتی

در شمبران و کلیه فروشگاهها بدون عوارض بشرح‌زیراست: پرتلند هرتن ۱۴۴۰ ریال تراس ۱۳۴۰ ریال.

فروشگاه‌مرکزی خیابان شوش عربی - شمیران قلهك خیابان زرگنده - یوسف‌آباد چهارراه معقول - سلسبیل خیابان‌اسکندری چهار راه نشاط - خیابان‌شهنازروبروی کارخانه برق سرچشمه پاساژ وثیقی. آ-۵۸۹۸ ۱-۳

بدینوسیله باطلاع میرساندکه:

جناب آقای دکتر رفعت

متخصص درامراض داخلی - بیماریهای کلیه وفشارخون از آمریکا مراجعت وهمه روزه از ساعت ۳ تا ۸ بعداز ظهر درمیدان بهارستان از بیماران محترم پذیرائی مینمایند

آ-۳۸۵۳ ۱-۳ **دکتر محمود ایزد - دکتر علی شرقی**

«یك کارخانه مهم داروسازی داخلی که قریبا شروع بکار خواهد کرد برای امور مربوط بتولیداحتیاج بیك‌نفر دکتر داروساز مجرب دارد. داوطلبان بایستی سابقه کار درکارخانه‌های‌داروسازی در داخل ویاخارج از ایران داشته واز خدمت نظام معاف باشند. داوطلبان درخواستهای خودرا که حاوی شرح حال‌مختصر ومیزان معلومات وتجربیات آنها باشد بصندوق پستی شماره ۷۰۳ ارسال دارند تابرای مصاحبه باکسانی که واجد شرایط میباشند تعیین وقت شود»

آگهی اتحادیه سیمانکاران تهران و حومه

بدینوسیله باطلاع میرساند طبق نامه‌های شماره ۳۵۲۰ مورخ ۲۳ر۲ر۴۱ شهرداری و شماره ۹۳۸۰ شورایعالی اصناف بایستی کلیه افراد صنف سیمان کاران در ساعت ۸ صبح روز دوشنبه ۱۴ر۳ر۴۱ بادر دست داشتن شناسنامه و پروانه کسب برای انجام انتخابات صنفی در محل شورایعالی اصناف واقع در میدان بهارستان حضور بهمرسانند بدیهی است در صورت عدم حضور هریك ازافراد صنف و شرکت‌در انتخابات بعدا حق هیچگونه اعتراضی نخواهند داشت

رئیس اتحادیه‌سیمانکاران‌تهران‌وحومه‌حاج‌میرفتاح‌امینی

تادل ماستر ایران

تاول ماستر

مدرنترین کارخانه لباسشوئی خاورمیانه

سرویس ۴۸ ساعته تلفنی برای شست وشو و اطو - مرمت هرنوع لباس وپارچه

برای سفارش واطلاعات بیشتر باتلفن کارخانه ۷۳۶۸۳ دفتر ۶۰۲۰۱ و ۶۱۰۳۴ مذاکره فرمایید

گردونه

امپایر

از فردا صبح در سینمای

پت بون - کریستین کارر - تامی سندز - شری نورث - گاری کرازبی

شروع سئانسها ۱۱ صبح ۳۰ر۳-۳۰ر۵-۳۰ر۷-۳۰ر۹ بعدازظهر

جشن مجلل درحضور

علیاحضرت فرح پهلوی‌شهبانوی ایران

باشگاه بین‌المللی زنان

روز چهارشنبه نهم خرداد از ساعت ۷ بعدازظهر

البسه ملی و محلی کشورهای مختلف‌را درکاخ‌گلستان بمعرض نمایش میگذارد

ورود از ساعت ۶ونیم بعدازظهر

نوشیدنیها واغذیه لذیذ ایرانی برای‌فروش موجود خواهد بود