ساعت یازده صبح امروز بوقت تهران

قرارداد ذوب آهن در مسکو امضا شد

موافقت‌نامه‌های فنی و اقتصادی ایران و شوروی ، ماشین‌سازی و انتقال گاز نیز بامضا رسید

اطلاعات ۲۰ صفحه

پنجشنبه ۲۳ دیماه ۱۳۴۴ . . . . . شماره ۱۱۸۸۱

. . . . . سال چهلم . . . . . تکشماره ٤ ریال

در جریان تشریف‌فرمائی شاهنشاه آریامهر به شوروی که در تیر ماه گذشته صورت گرفت باتوجه به‌روابط دوستانه وحسن همجواری که بین دو کشور موجود است مذاکراتی درباره توسعه وتشریك مساعی اقتصادی و فنی بین شاهنشاه آریامهر و سران اتحاد جماهیر شوروی سوسیالیستی انجام گرفت و بموجب آن مقرر شد هیئتی مرکب از نمایندگان دولت‌اتحاد جماهیر شوروی سوسیالیستی برای انجام مذاکرات مربوط به کارخانه ذوب آهن و واحد های صنعتی بیشتر بایران اعزام گردد . این هیئت در تاریخ دوازدهم شهریور بتهران وارد شد و مذاکرات خود را با مقامات ایران آغاز کرد . این مذاکرات منجر به‌تنظیم موافقت نامه‌ای درباره همکاری فنی و اقتصادی گردید . که بین‌دولت شاهنشاهی و دولت اتحاد جماهیر شوروی در تاریخ ۱۹ مهرماه ۱۳۴٤

بقیه درصفحه هفدهم ستون اول

جسد شستری سوزانده شد

خانم لالیتا شستری بیوه لعل‌بهادر شستری نخست وزیر فقید هند سرشوهر فقیدش را در میان دستهای‌خود گرفته و برمرك او میگرید . (عکس رادیوئی اطلاعات)

هشدار بدولت

تبلیغات و تظاهراتی‌که در بغداد صورت میگیرد اعم‌از ازاینکه زیر نظر مامورین دولت عراق انجام میگیرد یادور از نظرآنان وازجانب دستجات کمونیست ویامخالفین است‌نباید آنرا بکلی ساده و بی‌اهمیت تلقی کرد . بقیه در صفحه ۱۹

تبلیغات مضحك !

برای اینکه خوانندگان محترم از طرز تبلیغات روزنامه های بقیه در صفحه ۱۹ ستون اول

خبرنگاران ما ازشهرهای مرزی‌گزارش دادند بدنبال تصرف «پنجوین» بدست اکراد عراقی:

عشایر عراق بسوی کرکوك پیش میروند

- عشایر سه‌جاسوسه‌ارتش عراق را دستگیر کردند
- اکثر دهات‌منطقه «حلبچه» بتصرف‌عشایر درآمده‌است

نخست وزیر عراق اعلام کرد آماده است به ایران غرامت بدهد

- آقای هویدا طی‌مصاحبه‌ای بخبرنگار لوموند گفت: با وجود نامه نخست وزیر عراق ، تحریکات‌علیه‌ایران ادامه دارد

درصفحه هفدهم

فیلد مارشال محمدایوبخان رئیس جمهوری پاکستان با الکسی‌کوسیگین نخست وزیر شوروی زیر تابوت شستری نخست وزیر هند راگرفته‌اند (عکس رادیوئی اطلاعات)

بموجب اعلامیه رسمی اداره وظیفه عمومی

تاریخ قرعه‌کشی مشمولین اعلام شد

- قرعه کشی مشمولین لیسانسیه و دیپلمه تهران و سراسر کشور از دهم تا پانزدهم بهمن ماه انجام میشود

* مشمولین از محل قرعه‌کشی مستقیما بمراکز آموزشی اعزام میشوند
- قرعه کشی تهران‌درسالن محمد رضاشاه پهلوی‌انجام میشود

همانطور که‌قبلا اطلاع دادیم‌دومین مرحله قرعه‌کشی مشمولین دیپلمه و لیسانسیه و دکتر از دهم تا پانزدهم بهمن ماه انجام میگردد وبمشمولین بازاد براحتیاج برك معافیت درزمان صلح داده میشود .

امروز از طرف وظیفه عمومی طی یك اعلامیه رسمی روز قرعه کشی وچگونگی انجام آن بشرح زیر تعیین‌و اعلام گردید .

در اجرای قانون تعیین تکلیف مشمولین خدمت وظیفه عمومی‌متولد سالهای ۱۳۱۲ تاپایان ۱۳۲٤- مصوب بیست و چهارم تیر ماه - ۱۳٤٤ بقیه تعداد مشمولین فارغ‌التحصیل دیپلمه بالا مورد احتیاج ارتش شاهنشاهی- سپاه دانش - بهداشت وترویج و آبادانی درسال جاری‌ازبین جوانترین مشمولین که در مهر ماه گذشته‌برای بهمن ماه ذخیره شده‌اند و یاآنهائیکه بقیه در صفحه نوزدهم ستون چهارم

بعلت انقلاب هوا در سراسر کشور

برف

اغلب راهها را فرا گرفت

راه شهرضا - سمیرم مسدود شد و ارتفاع برف در بعضی راهها از نیم متر گذشت

- سیل در بندر عباس چندین‌خانه‌راویران کرد
- هوای‌تهران‌طبق‌پیش بینی اداره هوا شناسی سردتر میشود
- پیست‌های‌اسکی‌مملو از برف گردید

در صفحه ۱۹

بموجب مذاکراتی‌که بعمل آمده‌است ازحقوق فرهنگیان حق بیمه‌کسر نمیشودو

فرهنگیان بیمه مجانی میشوند

بیمارستانی جهت فرهنگیان درتهران‌ساخته خواهدشد

امروز خبرنگار فرهنگی ما کسب اطلاع کرد که اقداماتی ازطرف‌مقامات وزارت آموزش و پرورش بعمل آمده است تا فرهنگیان نیز مانند اکثر کارمندان دولت بتوانند از بیمه مجانی استفاده نمایند .

خبرنگار ما مینویسد برای اجرای این برنامه مکاتباتی با مسئولین‌وزارت دارائی بعمل آمده است تا دراین مورد اقدام لازم بعمل آید .

در حال حاضر همه ماهه وجوهی از بابت حق بیمه از فرهنگیان کسر میشود ولی با اجرای این برنامه‌دیگر حق بیمه از حقوق آنان کسر نخواهد شد . حق بیمه از طرف خود دولت تامین و پرداخت میگردد . مثل بقیه کارمندان وزارت‌دارائی .ضمنابطوریکه خبرنگار ما کسب اطلاع نموده است مطالعاتی ازطرف مسئولین بعمل آمده است تا بیمارستانی‌نیز جهت‌فرهنگیان در تهران ساخته شود و آنان نیز در مواقع لزوم بتوانند از بیمارستان اختصاصی استفاده نمایند .

خشت و آئینه

درسینما رادیو سیتی

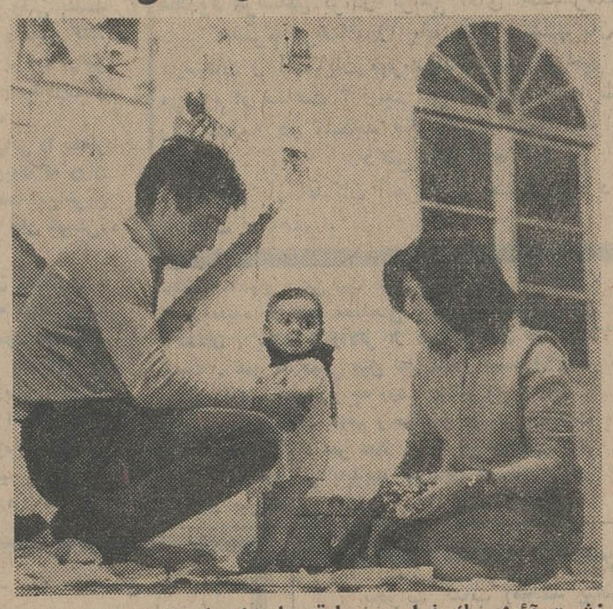

خشت آئینه یك فیلم بی‌سابقه باجرات است

خشت آئینه برگزیده منقدین معروف جهانی برای‌نمایشگاه بین‌المللی سینمای نو (ایتالیا ۱۹٦۵) است.

دوساعت وپنجدقیقه طول میکشد . سینما اسکوپ است. رنگی نیست.

«سینمای عالی ومحکم است» (لوئی مارکورل منقد فرانسوی)

«باطمانینه ، باشکوه ، و لبریز از حیات است. » (ادواردو برونو منقد ایتالیائی) «دردقت ووسعت، چه در تصویر چه درگفتگو، اعجاب آور است. شکوهی دارد نظیر بهترین‌کارهای پرمینجر» (اندروساریس منقد امریکائی)

«درردیف بهترین نمونه دوران طلائی‌نئورئالیسم‌ایتالیا است.» (کریس مارکر فیلم ساز فرانسوی) «یك فیلم بد... مرا میخکوب برجای نشاند ... تماشاچی‌ها آنرا بلعیدند .. منقدین آنرا جدی یافتند.» (جان فرنسیس‌لین روزنامه نگار انگلیسی)

«سرود عشق وبارآوری ... چقدر باشکوه است» (لوك موله منقد فرانسوی) خشت و آئینه یك فیلم ساخت ایران (اثر ابراهیم‌گلستان) است.

خشت وآئینه ازروز چهارشنبه ۲۹ دی‌ماه در سینما رادیو سیتی نشان داده میشود.

اتوبوسهای فوق‌العاده

درساعتهای شلوغ درخطوط تهران بکارانداخته میشود

مدیر عامل شرکت واحد امروز گفت : بزودی تعدادی از اتوبوس هائیکه بنابدستور و کمك دولت‌در اختیار شرکت واحد قرار خواهد گرفت در خطوط بکار خواهدافتاد این اتوبوسها در مسیر خطوط ، بطور سیار کار خواهند کرد و بخصوص در ساعتهای تراکم مسافر از آنها بطور فوق‌العاده استفاده خواهد شد .

ضمنا ترتیبی داده شده است که همه‌شب اتوبوسها در توقفگاهها شستشو داده شوند .

مدیرعامل شرکت واحد اعلام کرد که برای استفاده از نظرات‌اصلاحی مردم از امروز شماره‌تلفن ۹۵۲۳۷۲ دراختیار عموم گذاشته شده است، مسافران اتوبوسها میتوانند مواردی که بنظرشان میرسد-باما درمیان بگذارند و مطمئن باشند که فورا مورد رسیدگی قرار خواهد گرفت.

به دونفر مهندس راه و ساختمان و یکنفر تکنیسین و سه نفر دیپلمه ریاضی نیازمندیم عصرها تلفن - ٤٤٦۳٤ - ٦۱۳۱٤۰

آگهی

فروش ٤۸ میلیون ریال‌سهام بانك توسعه‌صنعتی‌ومعدنی‌ایران

بانك توسعه صنعتی و معدنی ایران‌قسمتی از سهام خارجیان را در بانك که قیمت اسمی آن به ٤۸ میلیون ریال بالغ میگردد با جلب موافقت آنان برای فروش به ایرانیان عرضه میدارد . این سهام توسط شعب بانك ملی ایران در تهران و شهرستانها با شرایط زیر بفروش میرسد :

۱) سهام یکهزار ریالی بانك به قیمت یکهزار وبیست ریال‌بطور نقدی‌فروخته میشود. درابتدا رسید بهای سهام از طرف بانك ملی ایران به خریداران داده میشود و بعدا اصل سهام در مقابل دریافت رسید مزبور به آنان تسلیم میگردد .

۲) هرشخص حداکثر میتواند صد سهم خریداری نماید .

۳) فروش سهام از تاریخ شنبه ۲۵ دی ماه ۱۳٤٤ شروع و در پایان بهمن ماه سال جاری خاتمه می‌یابد .

٤) سهام در شعب بانك ملی واقع در شهرستان های زیر بفروش میرسد :

تهران (شعبه مرکزی - شعبه بازار - شعبه سعدی) - اصفهان -یزد - کاشان - شیراز - کرمان - آبادان -زاهدان -خرمشهر- اهواز - مشهد - فسا - ساری - رشت-بابل- همدان -کرمانشاه -تبریز -رضائیه -شوشتر- بندرشاه - لاهیجان -بروجرد

بانك توسعه‌صنعتی‌ومعدنی‌ایران

۱-۲ آ-۳٦۹۲۸

مراسم عزاداری

بمناسبت‌ضربت‌خوردن‌مولای متقیان علی (ع)

- نخست‌وزیر در عزاداری بازار شرکت کرد

ازدیروز مراسم سوگواری حضرت علی‌علیه‌السلام از طرف مردم تهران‌و سراسر کشور آغاز شد و درتهران مردم مسلمان در مساجد بازار ، محلات ، خیابانها و حومه بمناسبت ضربت خوردن حضرت‌علی‌ابن‌ابی‌طالب، امیرمومنان (ع)مراسم وعظ وعزاداری ترتیب دادند .

آقای هویدا نخست‌وزیر بعداز ظهر روز سه‌شنبه در مجلس عزاداری که درمسجد سید عزیزاله واقع در بازار تهران برگزارشده بود شرکت کرد.

در تکیه‌های بازار تهران ،از طرف آقایان بازرگانان ،ازطرف‌مردم محلات مختلف در مسجد سیدعزیزاله مسجد جامع، مسجدارك مسجد صاحب‌الزمان مسجد حاج‌ابوالفتح در خیابان ری ، مسجدآیت‌الله بروجردی در انتهای شهباز و مسجد فخرالدوله در دروازه شمیران مراسم بزرك عزاداری برپا شد .وروحانیون طراز اول تهران ، حضرت آیت‌الله خوانساری و آیت‌اله نوری ، آیت‌اله کمره‌ای ، آیت‌اله‌تقوی شیرازی دراین مساجدومراسم شرکت کردند.مراسم سوگواری امشب وفردا شب درمساجد ، سید عزیزاله ، حاج ابوالفتح ، خلیل‌الرحمن ، بروجردی ، صاحب‌الزمان ، سجاد، لولاگر ، جامع ، جمعه ، ارك ، حاج حسن ،سرچشمه ،ودهها‌مسجد دیگر درمحلات تهران و حومه‌ادامه خواهد داشت .

درصفحات مخصوص این شماره

علی علیه‌السلام قهرمان عدالت

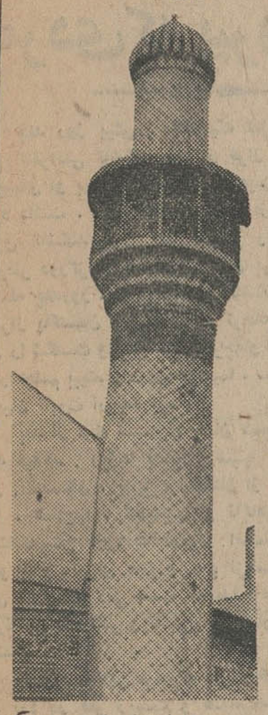

سرانجام زخم شمشیری که از طرف بدبخت‌ترین گمراهان‌و شقی‌ترین مردم‌روزگار سحرگاه روز نوزدهم رمضان برتارك‌علی- بن‌ابیطالب علیه‌السلام فرودآمده بود ، کاری‌شد ودر روز ۲۱ رمضان سال ۴۱ هجری حجت‌و ولی‌خدا، وصی وداماد پیامبرخدا چشم‌از جهان‌بربست وباشهادتش اسلام بزرگترین فرزند خودرا از دست داد .

علی (ع)مظهرتقوی وفضیلت، مثل شهامت وشجاعت بود .با مرك او دفتر مکارم انسانی به پایان رسید ودیگر کسی فصلی برآن نیافزود .

شهادت علی (ع) بزرگترین ضربه برپیکر دین اسلام بود . بهمین جهت شهادت علی پس‌از گذشت قرنها برای مسلمین جانگداز است .

ماسالگردشهادت امیرمومنان رابهمه‌مسلمین خصوصاهموطنان عزیز تسلیت گفته واز خدای متعال مسئلت داریم‌که همه ما را درراه ورسم علی‌بن‌ابیطالب (ع) ودر پیروی از احکام حق موید ومنصور بدارد .

مقاله مشروح در باره شهادت حضرت علی (ع) و خصوصیات اخلاقی وشگرف این رادمردبزرك جهان اسلام

صفحه ۷

تلاش جهانی برای صلح‌ویتنام

برای برقراری صلح درویتنام اینك در پایتخت های ۵۰ کشور جهان تلاش بیسابقه‌ای انجام میگیرد ولی آیا این تلاشها به ثمر میرسد. در یك‌رپرتاژ جالب باین سئوال جواب داده میشود.

صفحه ۵

دیوها به‌آسمان تنوره میکشند!

دیوانه ترین چاه نفت جهان چگونه آتش گرفت و چگونه‌مهار شد .

صفحه۹

بیچاره شهرداری بااین همه گرفتاری

انتقاد احمد احرار

صفحه ٦

نقوشی زیبا برسنگ خارا

آنها نه‌اعجازمیکنند و نه‌افسونی ساز میکنند لکن نقشهای خیره کننده وفریننده‌ای برروی سنك می‌آفرینند که‌عقل‌رابشگفتی‌می- اندازدو چشم‌را خیره میسازد...

آنها ساحران‌ماهروجادوگران قاهری هستند که‌سخت ترین سنگها دردست هنرمندشان ،و بقدرت اندیشه بلندشان ،چون موم، شکلهای گوناگون می - گیرد ونقشهای بدیع و بیچون میپذیرد .... دررپرتاژمخصوص شهرستانها که در صفحه ۱٤ امروز چاپ شده است‌با این هنرمندان جادوگر یا جادوگران هنرمند آشنا میشوید .

جریان روز

شستری ، مردی که پیروز شد!

چند روز پیش ، هنگامیکه لعل بهادر شستری عازم کنفرانس تاشکند بود از فراز ایران گذشت و هواپیمای او بواسطه اختلافاتی که میان هند و پاکستان وجود داشت ، بجای آنکه مستقیما از آسمان پاکستان بسوی تاشکند پرواز کند ناگزیر راه خودرا ۳۸۰۰ کیلومتر دورگرد و از طریق ایران بروسیه رفت . اما بفاصله چندروز ، در مراجعت از تاشکند بهند ،شستری از فراز پاکستان گذشت . مرد کوچك اندام و مصمم ، قرق را شکست وموفق شد ، گرچه‌او قادر نبود پیروزی خودرابچشم ببیند و درون هواپیما ، ساکت تراز همیشه در میان تابوت آرمیده بود .

بعد از مرك شستری جهان همچنان بگردش خود ادامه میدهد . روزها بشب و شبها بروز می‌پیوندد . بهار ، تابستان ، پائیز ، زمستان از پی هم میگذرند . غمها ، شادیها ، کامیابیها و ناکامیها برقرار است همچنانکه‌پیش ازولادت اوبود، اماشستری‌درین جهان هیچ‌و پوچ ، برای هیچ و پوچ نزیست و این تفاوت مردی بزرك بامردمی است که بدنیا می‌آیند و ازجهان میروند بی‌آنکه تاثر و تاثیری در جهان خود باقی نهاده باشند .

شستری ، این مردی‌که دریك خانواده فقیر بدنیا آمده بود در فقر زیست و هنگامیکه باعنوان نخست وزیر کشوری بزرك و پهناور چون هندوستان دیده برهم نهاد همچنان فقیر بود . یعنی از حد احتیاج یك انسان ساده چیزی اضافه نداشت . چراکه او در فکر تامین احتیاجات غریزی و شهوی و مادی ونفسانی خود نبود ، بلکه بفکر تامین چیزی‌بودکه این جهان ثروتمند و پرخور وغنی و قوی با همه قدرت وعظمت خود بدان احتیاج‌دارد . درین راه کوشید . درین راه رنج برد . درین راه‌جان سپرد .

شستری تاجوان بود درراه تامین آن چیزی‌مبارزه کردکه چندصد میلیون مردم شبه‌قاره بدان نیازمند بودند یعنی آزادی . فقط هفده سال داشت که بخاطر داشتن چنین هدفی بزندان افتادو پس از آن‌تاوقتی شبه قاره به‌آزادی رسید باز هم بزندان رفت‌و بازهم مبارزه‌کرد و باز هم رنج‌کشید تاپیرشد و آزادی هند را بچشم‌دید.

پس‌از آن ، در سالهای پیری و شکستگی ، با همان جثه کوچك و با همان شوق‌وشور وایمانی‌که درراه آزادی هند مبارزه کرده‌بود درراه تامین مقصود دیگری بمبارزه پرداخت که‌مورد احتیاج دنیای زمان او بود یعنی صلح .

شستری ازآن‌مردانی بودکه‌نشان داد هرانسانی بسهم خود میتواند روی دنیای خود تاثیر بگذارد ، بشرطی که دنیا رابرای خود نخواهد . او جوانی خود را وقف‌هندکرد ، هندرا درتسخیر گرفت . وجود خود را وقف جهان کرد ، جهان رابتعظیم درمقابل شخصیت بزرك خویش واداشت .

زمانی‌که مسئولیت زمامداری هند به لعل بهادر شستری سپرده شد ، از حساس‌ترین لحظات تاریخ سیاسی هندشمرده میشد . پس‌از مرك نهرو ،و در مقابل مشکلاتی که نهرو رابزانو در آورده بود مرد میخواست‌که چنین مسئولیتی قبول کندو شستری در مدت کوتاه زمامداری خویش بعالمیان ثابت‌کردکه‌علیرغم کوچکی جثه ، چنان مردبزرگی است . مردی که تاریخ هند بدان احتیاج داشت .

جنك‌خانگی درشبه‌قاره ، موقعیت رابس وخیمتر ساخت ولی شستری ازمیدان درنرفت تاجائیکه عاقبت بعداز تحمل مرارتهای جنك ، درراه صلح و بعد از آنکه‌نخستین قدم راباوجود همه مشکلات و موانع برای استقرار صلح درشبه‌قاره برداشت ، جان شیرین خود نیز فدا کرد .

در حماسه های ایران آمده‌است‌که وقتی بناشد تیری سرنوشت صلح بین‌ایران و توران راتعیین کند، آرش کمانگیر افسانه‌ای ایران داوطلب پرتاب آن‌تیر شدو هنگامیکه زه‌راکشید و تیر از کمان جست‌روان او نیز بهمراه همان تیر از بدنش خارج گشت .

سرنوشت شستری ، این حماسه ایرانی را بخاطر می‌آورد . قطعنامه کنفرانس تاشکند تیری‌بود که روان شستری رابا خود به‌آسمانها بردو در حقیقت این‌آخرین اثر زندگی باعظمت شستری بودکه بقیمت جان خویش، صلح شبه‌قاره راتضمین کرد .

ما امیدواریم جانشین و جانشینان شستری ، باحترام روان این مرد بزرك ، راهی راکه شستری در آن قدم نهاد باتمام رسانند وازاولیای کشور دوست و برادر و هم‌پیمان خودپاکستان نیز بنام مصالح‌جامعه انسانی انتظار داریم درین زمینه ، درباب استقرار صلح در شبه قاره واز میان برداشتن آثار کینه و خصومت بین دو ملت برادر آنچه در قوه دارند بکار بندند ، کماآنکه پرزیدنت ایوب‌خان رئیس جمهوری پاکستان هم مثل لعل بهادر شستری در کنفرانس تاشکند منتهای حسن نیت خودو دولت خود رانشان‌داد.

بعقیده ما هیچ مصلحتی برای دو ملت هند و پاکستان ، بالاتر و والاتر از دوستی میان دو ملت نیست . عمر ما همگی مثل لعل بهادر شستری نقطه پایانی دارد . چه دیرو چه زود . بیائیم وازین فرصت دو روزه برای ایجاد تفاهم و صلح و دوستی میان‌ملت ها که بخلاف افراد عمر دراز دارند بهره‌برداری کنیم و با همان آرامشی بابدیت پیوندیم که لعل بهادر شستری پیوست .

مجالس ترحیم و یاد بود

خانواده های : **شاهقلی . پسیان .منجیلی. باستی . بصیرالعلوم .انیسی .قرازیان.مشکوتی**

بدین وسیله باطلاع عموم میرسانند مراسم‌شب هفت مرحومه مغفوره **بانو بتول شاهقلی** صبیه خلد آشیان حجةالاسلام آقا محمد صادق مجتهد تبریزی و همسر شادروان ژنرال حمزه پسیان از ساعت ۲ تا چهاربعد از ظهر روز شنبه ۲۵ دیماه در امامزاده عبداله آرامگاه امیر شرقی برگزار خواهد شد .

وسیله حرکت از یکساعت بعد از ظهر همان روز در منزل شخصی آنمرحومه مهیا خواهد بود .

بمناسبت سالگرد درگذشت شادروان **حسین هورفر** مجلس یادبودی در مزار آن مرحوم واقع درامامزاده عبداله آرامگاه بدر از ساعت ۲ ونیم الی ٤ ونیم بعداز ظهر روز جمعه ۲٤ دی ماه جاری برگزار میگردد .

دکتر تقی هورفر . بدری هورفر . مهندس پرویز هورفر

با نهایت تاسف فوت مرحومه **بانو بیعتی شانجانی** را با عرض تسلیت بحضور برادر ارجمندش جناب‌آقای حاج‌یداله شهبندی‌وخاندان جلیله باطلاع کلیه دوستان و همشهریان محترم میرساند مجلس ختم روز جمعه ۲٤ دیماه جاری از ساعت ۹ الی ۱۱ صبح در مسجد حاج‌نایب واقع در سرچشمه برگزار خواهد بود .

جمعیت خیریه شانجان

با نهایت تاسف و تاثر درگذشت مرحومه مغفوره **بانو بیعتی شانجانی** همشیره آقایان حاج یداله و محمد شهبندی رادر شانجان‌باطلاع دوستان و آشنایان می‌رساند . مجلس ترحیم روز جمعه ۲٤ دیماه جاری از ساعت ۹ الی ۱۱ صبح در مسجد حاج نایب واقع در سرچشمه‌و مجلس ختم زنانه همان روز و ساعت در منزل حاج یداله شهبندی واقع در پشت مسجد سپهسالار منعقد میباشد .

حاج یداله شهبندی . محمد آرام‌جان .حاج حسین هلالی . میرزا عبدالاحد موید . حاج سلیمان هلالی . حاج اسماعیل هلالی . جلیل رنجبر . خلیل رنجبر . صفرعلی ترقی . حاج محمدقلی نافع . حاج‌عزت نافع . برادران نمازی. حاج مرتضی جلیلی . حاج‌قاسم خوش‌نیت . حاج فرج‌ابدی . علی‌اصغر خرم . میرزا آقاقناد . قربان بیعتی . رضا خشنودی

بخانواده های محترم شانجانی و حاج هلالی وسایر بازماندگان آنمرحومه مصیبت وارده را تسلیت میدهیم .

گروه فرهنگی علامه دهخدا

با کمال تاثر درگذشت شادروان **محمود مرشدی** اخوی‌دوست و همکار گرامی خود آقای احمد مرشدی را باطلاع دوستا ن‌و همکاران می رساند مجلس ختم آنمرحوم ساعت ۳ ونیم تا۵ ونیم روز شنبه ۲۵ دیماه جاری در مسجد فخرالدوله برگزار میشود .

با کمال تاسف درگذشت ناگهانی مرحوم **محمود مرشدی** برادر گرامی آقای احمدمرشدی دبیر محترم فرهنك را باطلاع همشهریان و دوستان و آشنایان میرساند مجلس ترحیم آن مرحوم از ساعت ۳ ونیم الی ۵ ونیم بعد ازظهر روز شنبه در مسجد فخرالدوله منعقد خواهد بود .

دکتر ناظرزاده کرمانی

بعموم بازماندگان آنمرحوم مصیبت وارده‌را تسلیت میدهیم .

خانواده های : **فرزین . مهماندوست . نسرین‌فر . فرمانفرمائیان . ذوالریاستین . شوکتی . تیمورتاش. ظلی. فرزد. منصوری**

با کمال تاسف‌درگذشت مرحوم‌خلدآشیان **بانو مریم فرزین** متعلقه شادروان محمد علی فرزین را باطلاع میرسانند . بنا به اراده آن مرحومه مجلس ختم مردانه برگزار نخواهد شد و مجلس ختم زنانه روزشنبه ۲۵ دیماه ازساعت ۳ بعداز ظهر در منزل آقای دکتر فریدون‌فرزین فرزندارجمندش‌واقع‌درخیابان رامسر(شاهرضا) شماره ۱۱ برپا خواهد بود .

بخانواده محترم فرزین و عموم بازماندگان درگذشت بانومریم فرزین را تسلیت میگوئیم.

کمیته ملی المپیك ایران باستحضارمیرساند.

که بمناسبت دومین سال درگذشت **احمد روح‌الایمان** مجلس تذکری از ساعت ٦ ونیم تا ۸ونیم بعداز ظهر روز یکشنبه ۲٦ دیماه در منزل آنمرحوم واقع در چهار راه‌خورشید کوچه یاس شماره ٥٤ منعقد خواهد بود .

باطلاع دوستان و آشنایان میرساند بمناسبت دومین سالروز درگذشت شادروان **احمد روح‌الایمان** مجلس تذکری از ساعت ٦ونیم تا۸ ونیم بعداز ظهر روز یکشنبه ۲٦ **دی ماه** ۱۳٤٤ در منزل آنمرحوم واقع در چهار راه خورشید کوی یاس شماره ٥٤ برگزار میگردد.

۱-۲ آ-۲٤٥٦۳ **خانواده روح‌الایمان**

ژاندارمری کل کشور با کمال تاسف درگذشت شادروان **سرهنك ستاد محمد قاسمی** را باطلاع میرساند مجلس ترحیم از ساعت ۹ الی ۱۱ روز دوشنبه ۲۷ دیماه ۱۳٤٤ در مسجد مجد منعقد است .

ژاندارمری کل کشور

خانواده های قاسمی . دیهیم . ادیبی . فریدی . رهبری . وحید . مستوفی زاده . فرخ‌نیا . صدری . ابوقداره

با اندوه فراوان فوت نابهنگام و جانگداز **سرکار سرهنك ستاد محمد قاسمی** را باطلاع دوستان و بستگان و خویشان میرساند مجلس ترحیم مردانه فقید سعید روز دوشنبه بیست و هفتم دیماه از ساعت ۹ الی ۱۱ در مسجد مجد وترحیم زنانه همان روز از ساعت دونیم الی چهارونیم بعداز ظهر در خیابان قوام‌السلطنه کوچه انتخابیه شماره ۱۱ منعقد میگردد .

مصیبت وارده را بکلیه خانواده های داغدیده مخصوصا به‌آقای حسن مستوفی زاده تسلیت میگوئیم .

با نهایت تاسف فوت مرحوم **حاج تقی جواهری** را باطلاع کلیه بستگان و دوستان‌آن مرحوم میرساند . مجلس ترحیم آن فقیدسعید روز شنبه بیست و پنجم دیماه از ساعت ۲ الی ٤ ونیم بعداز ظهر در مسجد لرزاده واقع در خیابان خراسان خیابان لرزاده و ختم زنانه در همان روز و ساعت در منزل شخصی آنمرحوم واقع در جاده قدیم شمیران بالای پل رومی ایستگاه رضائی انتهای کوی پروین پلاك ٥۰ منعقد است .

احمد جواهری . مهدی جواهری . محمد جواهری . عباس جواهری . و خانواده های : بهفر . جام‌ساز . زرکش . علیان . طارمی . رنجبری . مشرف بهی‌زاد . چرخچی . سرجی . عبدالکریمی . سپانلو .قربانی .زردوز .یزدانی. گلدوز . حمیدی . طاهری

بعموم بازماندگان آنمرحوم مصیبت وارده را تسلیت میدهیم .

یادبود نخستین سال درگذشت

خانواده های **اصانلو . نوروزی** و سایر خانواده های وابسته به اطلاع دوستان‌وآشنایان محترم میرسانند بمناسبت سالگرد فوت‌مرحومه مغفوره **پریجهان اصانلو** مراسم تذکر و یادبود مردانه از ساعت ٦ الی ۸ بعداز ظهر روزشنبه ۲٥ دیماه در منزل آن‌مرحومه خیابان رامسر شماره ۹۷ و مجلس تذکر زنانه در همین نشانی و همان ساعات در قسمت دیگر منزل منعقد میگردد .

خانواده‌های اصانلو . نوروزی

باطلاع اقوام و دوستان و آشنایان می‌رساند که جمعه شب ۲٤ دیماه ۱۳٤٤ مصادف با شب سالروز فقدان جانگداز مرحومه **زینت نصیرزاده** و بدان مناسبت‌مراسم یادبودازساعت ۱۸ تا ۲۰ در منزل واقع در خیابان زعفرانیه (تجریش) کوی صدر پلاك ۸ برگزار خواهدبود. شرکت در مراسم موجب سر افرازی و تشکر بازماندگان خواهد بود .

آ-۲٤٤٥٥ **خاندان نصیرزاده**

با کمال تاسف و تاثر فوت ناگهانی‌شادروان **محمدتقی سپهبدی** یکی از صاحبمنصبان صدیق وقدیمی اداره کل باستان شناسی وزارت‌فرهنك را باطلاع عموم خانواده و دوستان میرساند . مجلس ختم آن مرحوم از ساعت ۹ الی ۱۱صبح روز شنبه ۲۵ دیماه در مسجد فخرالدوله وختم زنانه بعداز ظهر همان روز در منزل شخصی واقع در خیابان بهار کوچه شیمی کاشی ۷۲ برگزار میگردد .

سلیمان سپهبدی .محترم سپهبدی .فخری سپهبدی . محمد علی قرنی . دکتر عیسی سپهبدی . مهندس موسی سپهبدی . عباس رضوی . دکتر فاطمه صمصامی . دکتر علینقی بهارلو . احسان‌اله نمازی . اسدالله نمازی . علی‌اکبر نکوگر . خانواده های شهیدی . رزاقی. امینی . جرجانی . زند . گلبن . دولتشاهی . انیسی . صدرائی . سخی . کیا

ضایعه ناگوار را بعموم بازماندگان‌و همکاران آنمرحوم تسلیت میدهیم .

سپاسگزاری

از کلیه حضرات ذوات محترمی که حضورا و غیابا در سوگواری عمه و مادر خانمم اظهار تفقد و همدردی فرموده و موجبات تسکین دل های‌غمزده‌رافراهم‌آورده‌اندصمیمانه‌سپاسگزاری کرده سعادت و سلامتی عموم حضرات آقایان‌را از خداوند متعال مسئلت دارد و اگر بعلت تالمات روحی عرض تشکر حضوری میسر نشد طلب عفو دارد . **رضائیه ـ اقبالی**

تسلیت

سرور معظم سرکار سرهنك رحیم‌سهامی

مصیبت وارده را حضور جنابعالی‌وخانواده محترم تسلیت عرض مینمائیم .

آ-۲٤٦۲٥ **حبیب‌اله افشار و بانو**

فوت جانگداز بانو ایران شریف رازی را به‌خانواده محترم شریف رازی به ویژه آقای محمدیان همسر گرامی آنمرحومه تسلیت می‌گوئیم . **سرلشگر جهانگیر عبدی و بانو**

سرکار علیه خانم ثریا دبیرمنش

مرك جانگداز پدر گرامیتان را تسلیت عرض مینمایم . **ازطرف چهارم ادبی‌دبیرستان فروهر ـ مریم خسروی**

سرکار ستوان یکم تقی شهلائی

فوت مرحوم آقای حاجی اکبر شهلائی پدر بزرگت را بشما و بفامیل محترم تسلیت می‌گوئیم . **کازمیر روزنسکی . اختر روزنسکی. الکساندر روزنسکی . ادوارد روزنسکی**

دوست محترم و گرانقدر جناب آقای دکتر ابوسعیدی

با نهایت تاسف مصیبت وارده را خدمت سرکار خانم و جنابعالی تسلیت عرض میکنم .

آ-۲٤٥۹۳ **محمدعلی حمیری**

آقای منصور شریف رازی

کسبه خیابان امیریه و منیریه با نهایت تاسف مصیبت وارده را بشما و فامیل‌محترمتان تسلیت میگویند . **کاظم زند**

سرکار علیه خانم ملکه حمزه (مشکوتی)

امید است همدردی مرا در غم بزرگتان بپذیرید . **ملائکه دولتشاهی**

کتاب (محمد پیغمبر شناخته شده)

بجواب کتاب (محمد پیغمبری که ازتو باید شناخت) وانتقاداتی ازکتاب (عایشه بعدازپیغمبر) باجلد زرکوب در چهارصدوهشت صفحه بقطع وزیری منتشر گردید.

بها درتمام کشور فقط یکصد ریال.

تهران: کتابفروشی اسلامیه. شرکت طبع کتاب و سایر کتابفروشیهای معتبر

۱-۲ آ-۲٤٥٤۱

کلاسهای دیپلم مدرسی

ازروزشنبه درآموزشگاه معرفت دائرمیشود

ودرامتحان آن هم هیچ مدرکی لازم نیست و معادل دیپلم کامل متوسطه ارزش‌دارد. شاهرضا. چهارراه گرگان تلفن ۷٥٦٥٦۳ آ-۲٤٥۱۹

بشرعادی و بشرعالی

اثر برناردشاو ترجمه مهندس فروهر

کمدی‌ای‌که صدها نکته‌باریك‌فلسفی رابالطف‌وگیرائی بسیار باز میگوید. انتشارات صائب شاه‌آباد کوچه‌روبروی سینماسعدی ساختمان غدیری آ-۳٦۹۰٦

امروز دیگر همه میدانند که دانستن یك زبان بین‌المللی زنده برای زندگی بهتر در همه جا و درهر حال ازشرایط‌موفقیت‌است ویك کتاب خوب کار زبان آموزی رابسیار آسان میکند .

خودآموز زبان انگلیسی

تالیف‌ایازی‌حدادی کتابیست که از روی تجربه و آزمایش برای فارسی زبانان نوشته شده و بخوبی‌قادر است بدون معلم خواندن و نوشتن ومکالمه انگلیسی‌را به آسانترین وجه باتلفظ صحیح به خواننده علاقمند بیاموزد .

در۲٥٦ صفحه قطع لوکس‌جیبی ببهای۵۰ ریال منتشر شد

بنگاه انتشارات آرمان

خیابان ناصرخسرو ـ خیابان امیریه

۱-۲ آ-۳٦۷٤۸

رشت-پهلوی.همدان.کرمانشاه.کاظمین

مسافرت به‌نقاط بالا باسرویسهای مجهز مسافرتی عدل لذت بخش است

ارزان- سریع- مطمئن. تلفن باب همایون ۳۰۳٦۳۱ بلوارکرج ٤۸٥۰۸

اطلاعات دختران وپسران دوشنبه‌هامنتشر میشود

ششم ریاضی فشرده

آموزشگاه نواب ـ فلکه چهل‌متری نواب تلفن۹۱۹۱۲

تازه‌ترین کتاب برای آنهاکه میخواهند دروس علمی وعملی رادیو وتلویزیون وعناصرمتشکله آنرا بدانید

الکترونیك برای همه

ازسلسله انتشارات (ماهنامه دانشمند) ببهای ۳۰ ریال منتشرشد

ماهنامه دانشمند- خیابان‌فردوسی- روبروی‌سفارت‌انگلیس

کتاب جیبی دختران و پسران

با مطالب سودمند بزودی منتشر میشود

فردا ، جمعه

مغازه پیرایش

از ساعت ۸٫۵ صبح الی۱ بعد از ظهر باز است

پیرایش ـ لاله‌زار

یک میلیون نفر در مراسم سوزاندن جسد شستری شرکت کردند

دهلی نو- ۱۲ ژانویه

امروز جسد لعل بهادر شستری نخست وزیر فقید هند در کنار رود مقدس جمنا سوزانده وخاکستر شد وقبل ازآن یك بار جسد را دور شهر ماتم زده دهلی گرداندند .

اندوه مردم مرك نهرو رابخاطر می آورد ودرحدود یك میلیون نفر وقتی که جسد روی یك عراده توپ حمل میشد، گریه میکردند وبه روی آن گل میریختند .

یك هلیکوپتر نیزازبالا برك گل سرخ روی جسد میریخت بطوریکه فرشی ازگل خیابانهارا پوشانده بود.

*** توده هیزم**

هاری کیشان فرزند بزرك شستری درمراسم سوزاندن جسد نقش عمده را بعهده داشت . وقتی جسد به محل سوزاندن رسید پرچم هند را از روی آن جمع کردند زیراپرچم نباید سوزانده میشد و بعد جسد را روی توده هیزم گذاشتند .

رئیس جمهور هندراداکریشنان و نمایندگان کشور های مختلف از جمله لرد مونتباتن ، کوسیگین نخست وزیرشوروی ، همفری معاون رئیس جمهوری آمریکا و دالائی لاما در کنارمحل مراسم ایستاده بودند.

برهمنان هند که سرود های مذهبی میخواندندهیزم فراهم آوردند و در اطراف جسد گذاشتند تا از نظر ناپدید شد و بعد روغن مقدس روی آن پاشیدند و پسر بزرك شستری آنرا آتش زد . در همین موقع یك تیر توپ شلیك شد .

● زنها نبودند

طبق مراسم زنان خانواده شستری در این مراسم حضور نداشتند .

● مذاکره مختصر

درجریان مراسم سوزاندن جسد - همفری معاون رئیس جمهوری امریکا و کوسیگین نخست وزیر شوروی مذاکره مختصری با هم کردند .

همفری از رهبران شوروی بخاطر حمایت از کنفرانس تاشکند که در آن شستری و ایوبخان موافقت کرده بودند اختلافات خود رابدون جنك حل کنند ، ستایش کرد و گفت او وپرزیدنت جانسون احساس میکنند که مذاکرات تاشکند موفقیت آمیز بوده است . احتمال میرود ملاقات دیگری بین همفری و کوسیگین صورت گیرد ، زیرا علاوه بر همفری ، دین راسك وزیر خارجه آمریکا نیز در دهلی نو است .

● شهامت و مداومت

همچنین همفری طی نطقی در ستایش از شستری گفت : وی میدانست که کسب صلح محتاج شهامت و مداومت است وتوانست با صبر و شکیبائی برنفرت حاصل از جنك غلبه نموده راه صلح را باز کند .

کوسیگین نخست وزیرشوروی نیز نطق ۱۰ دقیقه‌ای در همین محل ایرادکرد و گفت :ما اطمینان داریم اجرای موافقت های تاشکند برای مردم هند و پاکستان نتایج ثمربخش ببار خواهد آورد وروابط دو کشور را عادی خواهد کرد . وی شستری را بخاطر تلاشهائی که برای صلح کرده بود ستود .

● سوك واندوه

دول غیر کمونیست آسیا امروز مرك ناگهانی شستری را با سوك واندوه تلقی کردند ، اما کشورهای کمونیست ساکت بودند .

ساتو نخست وزیر ژاپن تلگراف تسلیتی به گلزاری لعل ناندا نخست وزیر جدید هند مخابره و اظهار همدردی نمود .

وزیر دارائی مالزی طی نطقی در کوالالامپور «اندوه عمیق مردم مالزی را از حادثه غم انگیز مرك شستری» بخصوص پس از پایان کنفرانس تاریخی تاشکند «اعلام داشت .

دولت کره جنوبی اعلامیه‌ای در سوك شستری صادر کرد و رئیس جمهور فیلیپین نیز از این واقعه ابراز تاسف نمود.

درافغانستان میوندوال نخست وزیر کابل را برای شرکت در مراسم سوگواری ترك کرد.

افریقا واروپا

در اروپا ژنرال دوگل تلگراف تسلیت به رئیس جمهور هند مخابره کرد وی «لوئی ژوکس» وزیر مشاور خودرا برای شرکت در مراسم فرستاده بود .

دولت یونان نیز اعلامیه‌ای درمرك

بقیه در صفحه نوزدهم

پرزیدنت جانسون طی پیام سال نوی خود به کنگره آمریکا اعلام کرد :

کمونیستها بتلاش صلح در ویتنام پاسخ نداده‌اند

واشنگتن -۱۲ ژانویه - خبرگزاری فرانسه -لیندون جانسون رئیس جمهوری امریکا طی پیام خودبه کنگره امریکا بمناسبت آغاز سال جدید مسیحی اعلام کرد تاکنون هیچگونه پاسخی از کمونیست ها درباره ویتنام دریافت نکرده استو بدین ترتیب نمیتواند بگوید تلاشهای دیپلماسی اخیر دولت او جهت آغاز مذاکرات صلح در ویتنام شکست خورده یاموفقیت آمیز بوده است

پرزیدنت جانسون تائید کردتا زمانیکه تجاوز در ویتنام وجوددارد آمریکا از این کشور خارج نخواهد شد و همچنان به نبرد علیه متجاوزین ادامه میدهد ، حتی اگر زمان آن چندین ماه یاچندین سال باشد.

پرزیدنت جانسون اعلام کرد دولت آمریکاهرگز قصدندارد آسیا رارها کرده و تسلیم کمونیستها کند

● ضروری است

رئیس جمهوری آمریکاتائید کرد بودجه ۵۸٫۳ میلیارد دلاری نظامی آمریکا برای تامین هزینه‌های نظامی آمریکا درویتنام ضروری است رئیس جمهوری آمریکا گفت: بودجه نظامی آمریکا در سال ۶۷-۱۹۶۶ به ۵۶ میلیارد دلار افزایش میابد .

رئیس جمهوری امریکا سپس اعلام کرد ازکنگره طلب میکند وارض گمرکی مخصوصی که مانع افزایش مبادلات بازرگانی شرق و غرب است لغو شود. وی تائیدنمود تصمیمات تازه‌ای جهت تحکیم اتحادیه اتلانتیك درسال جاری اتخاذمیکند

رئیس جمهوری آمریکا قسمت اعظم پیام خودرا درزمینه سیاست خارجی اختصاص به جنبه های سیاسی و نظامی ویتنام داده وگفت طی ۲۰ روز اخیر حتی یك بمب بر فراز ویتنام شمالی فرود نیامده و فرستادگان مخصوص او از ۴۰ کشور جهان دیدن کردند .

رئیس جمهوری آمریکا تائید کرد که دولت آمریکا به قرار داد های ۱۹۵۴ و ۱۹۶۳ ژنو احترام میگذارد.

● حاضر بمذاکره

وی افزود ما حاضریم درکنار هر میز کنفرانسی و با هر کسی در باره هر پیشنهادی چه چهار ماده‌ای ،چه چهارده وچه‌چهل ماده‌ای مذاکره کنیم . وی اعلام کرد بمحض آنکه ویتنام جنوبی بتواند مستقلا در باره سرنوشت خود تصمیم بگیرد آمریکا نیروهای خود را از این سرزمین خارج میکند .

● مسائل داخلی

رئیس جمهور امریکا سپس به

بقیه در صفحه نوزدهم

در چهارگوشه جهان

اعتصاب

نیویورك- اعتصاب ۳۵ هزار تن از کارگران مترو واتوبوس نیویورك هنوز ادامه دارد .

نلسون راکفلر فرماندار نیویورك طی یك کنفرانس مطبوعاتی گفت توسل باعضای گارد ملی ایالت نیویورك جهت بکار انداختن مترو و اتوبوسها ممکن است منجر باعتصاب عمومی درسراسر نیویورك گردد .

راکفلر که جهت بررسی نتایج اقتصادی اعتصاب شب گذشته وارد نیویورك شد گفت معذلك بایداین اعتصاب هرچه زودتر پایان یابد کمیسیون میانجی شهرداری نیویورك طرحی جهت رفع اختلافات کارفرمایان و کارگران حمل ونقل نیویورك تهیه کرده است که امروز تسلیم نمایندگان دوطرف میشود .

جان لیندسی شهردار نیویورك اعلام کرده است اگر این طرح تصویب نشود شهردار نیویورك برای پایان دادن باعتصاب اقدامات لازمی بعمل میاورد .

سیل مهیب

ریودوژانیرو - براثر جاری شدن سیل مهیبی در ریودوژانیرو واطراف آن نزدیك به صدوسی تن کشته شده و گروهی ناپدید گردیده‌اند .

ریزش بارانهای متوالی در چهل و هشت ساعت موجب جاری شدن سیل شده است .

جلوگیری از بازگشت

بوئنوس ایرس -دولت آرژانتین برای جلوگیری از بازگشت پرون دیکتاتور سابق آرژانتین باین کشور درتمام شاهراهها و فرودگاههای آرژانتین مامورین مخصوصی گمارده است .

در دسامبر گذشته پرون که خیال بازگشت به آرژانتین را داشت وارد ریودوژانیرو پایتخت برزیل شدولی در فرودگاه اورا وادار کردند باهمان هواپیمائی که آمده بود باسپانیا بازگردد.

قرارداد جدید

مسکو - لئونید برژنف دبیر اول حزب کمونیست شوروی که اکنون در «اولان باتور» پایتخت مغولستان بسر می برد اظهار داشت که شوروی یك قرار داد جدید دوستی ، همکاری و کمك متقابل با مغولستان امضاء خواهد کرد .

شوروی و مغولستان در ۲۷ فوریه ۱۹۴۶ یك قرارداد دوستی باهم امضاء کرده بودند .

- بستری شد

لندن - آواگاردنر ستاره سینما بعلت بیماری نامعلومی در بیمارستان زنان بستری گردید. سخنگوی بیمارستان از هرگونه اظهاری درباره بیماری وی خودداری کرد .

اخراج خبرنگاران

جاکارتا - دکتر سوکارنو رئیس جمهوری اندونزی دستور داد که کلیه خبرنگاران امریکائی از اندونزی اخراج شوند خبرنگاران امریکائی متهم هستند که از حوادث اندونزی گزارش های نادرستی بخارج مخابره کرده‌اند .

دکتر سوباندریو وزیر خارجه اندونزی بدنبال دستور سوکارنو اعلام داشت که خبرنگاران خبرگزاریهای آسوشیتد پرس، یونایتد پرس و مخبر روزنامه نیویورك تایمز از اندونزی اخراج خواهند گردید و دفتر کار آنها تعطیل خواهد شد.

تقاضای خسارت

لوس انجلس - «دوریس دی» ستاره سینما از شرکت هواپیمائی «لوفت هانزا» و یك کانون آگهی درخواست پنجاه هزار دلار خسارت کرده است .

«دوریس دی» این موسسات رامتهم کرده است که بدون اجازه او از عکس هایش در آگهی های تبلیغاتی استفاده میکنند.

کشورهای مشترك المنافع برودزیا نیرو میفرستند

لاگوس - ۱۲ ژانویه - خبرگزاری فرانسه-کنفرانس کشور های کمنولث تصمیم گرفت برای سرنگون کردن رژیم « یان اسمیت » در روذزیا چنانچه ضروری باشد از نیرو های مسلح استفاده شود .

هارولد ویلسون نخست وزیر انگلستان که در کنفرانس کمنولث در لاگوس پایتخت نیجریه شرکت کرده بود اعلامیه نهائی کنفرانس درباره روذزیا را نیز امضاء کرد.

در اعلامیه نهائی گفته شده کمیته مخصوص تشکیل میشود تا تحریم اقتصادی و خصوصا منع صدور نفت را به روذزیا تحت کنترل بگیرد . این کمیته گزارش های خود را در مورد تحریم اقتصادی روذزیا به روسای دول کمنولث تسلیم میکند .

در اعلامیه اضافه شده چنانچه تا ماه ژوئیه آینده اجرای تحریم اقتصادی موجب سقوط رژیم «یان اسمیت » نگردد کنفرانس کمنولث مجددا جهت بررسی مسئله روذزیا تشکیل خواهد شد و در این کنفرانس تصمیم نهائی درباره فرستادن نیرو به روذزیا اتخاذ می گردد .

● قطع مناسبات

کمیته‌ای نیز با شرکت روسای دول آفریقائی عضو کمنولث تشکیل خواهد شد تا به زامبیا رفته با پرزیدنت « کنت کندا » رئیس دولت مذکور طرق قطع مناسبات بازرگانی این کشور با روذزیا را مورد بررسی قرار دهد

در اعلامیه تائید شده است کمیته دیگری جهت کمك به سیاه پوستان روذزیا پس از سقوط رژیم «یان اسمیت» تشکیل میگردد .

تمام نمایندگان شرکت کننده در کنفرانس کمنولث به استثنای مالت طرح انگلستان راجهت تشکیل یك کنفرانس برای تدوین قانون اساسی تازه روذزیا تصویب کردند.

*** ساقط میشود**

سخنگوی کنفرانس کمنولث اعلام کرد با تصویب این اعلامیه نهائی بزودی رژیم « یان اسمیت» ساقط خواهد شد .

● رژیم پلیس

در اعلامیه سپس تائیدشده است تمام زندانیان سیاسی در روذزیا باید آزاد گردیده و به رژیم پلیسی کنونی پایان داده شود . بسیاری از نخست وزیران کشور های کمنولث در کنفرانس تائید کردند چنانچه تحریم اقتصادی در مورد روذزیا موجبات سقوط رژیم « یان اسمیت » را فراهم نسازد دول مزبور حق دارند از سازمان ملل متحد تقاضای کمك کرده و در صورت لزوم به روذزیا نیرو بفرستند .

● پیروزی بزرك

هارولد ویلسون نخست وزیر انگلستان شب گذشته لاگوس را بسوی لوزاکا و نیروبی ترك کرد. وی در فرودگاه لاگوس اعلام کرد کنفرانس کمنولث پیروزی بزرگی بود .

ویلسون تائید کرد تا ماه ژوئیه آینده فرصت زیادی است که رژیم یان اسمیت ساقط شده و روذزیا قانون اساسی تازه‌ای براساس برابری حقوق سیاه و سفید تدوین کند .

کتك خوردند !

سه عضو پارلمان انگلیس که در روذزیا میتینگی دعوت کرده بودند تا طی آن درباره بحران روذزیا بحث کنند ، هو شدند و کتك خوردند .

به این سه تن درحدود ۴۰۰ نفر از حاضران حمله کردند یك نفر به آنها اردنگی زد ، دیگری لوله آب را برویشان باز کرد ،و چند نفر آنها را گرفته بزمینشان زدند . افراد پلیس مداخله کرده آنها را ازدست شنوندگانشان نجات دادند !

در اعلامیه تائید شده است مسئولیت اساسی جهت هدایت روذزیا به استقلال تنها متوجه انگلستان است اما دول افریقا ، کمنولث و جهان نیز باین موضوع توجه خاصی دارند .

بزودی

جدیدترین اثر «راجندراکومار» محصول سال ۱۹۶۶

دکتر طهمورث فروزین

رزیدنت آسیستنت سابق بیمارستانهای انگلستان

متخصص جراحی عمومی (جراحی داخل شکم)

وجراحی زنان میدان فردوسی -خیابان فرصت خیابان

مه‌زاد شماره ۱۶ پذیرائی ۳ تا ۷ بعدازظهر تلفن ۴۶۶۵۴

ازصبح یکشنبه ۲۶ دیماه درسینماهای

سعدی - سانترال - امپایر

موریس رنه میلن دومونژو ژان سروه

درعمیق ترین اثر جدید سینمای فرانسه

آنشب چه گذشت

Cette Nuit la!...

بکارگردانی : موریس کازانو

بانمایش اینفیلم چهره جدید سینمای فرانسه موریس رنه بمردم تهران معرفی میگردد

ازصبح یکشنبه درسینماهای

تاج. نیاگارا. متروپل

داستان خارق العاده‌ای که شمارا همراه پلیس بین المللی بدنبال تبهکاران تاتاریك ترین کوچه‌های رم، لندن، پاریس، آتن ونیویورك میکشاند

پلیس بین المللی

سینماسکوپ

هنرپیشگان : ویکتور ماتیور - انیتا اکبرگ - تریور هاوارد

ازصبح یکشنبه درسینماهای دنیا-نادر-مراد

جی-رامسر - کارون - فلور-جهان-ماندانا

این فیلم ساخته شده تابه شما نشان دهدکه چگونه غنچه های زیبا وپاك به‌مردان وزنان ناپاك تبدیل می شوند این فیلم را به‌آنهاو تمام اجتماع تقدیم می کنیم. این فیلم برای شما مردم آگاه یك فیلم ایده‌آل است.

تفسیر روز

فاجعه برای هند

مرگ شستری را همه جهانیان احساس کردند اما برای هندآنچه روی داد یك فاجعه بود مرگ شستری هنگامی اتفاق افتاد که هند بیش از هر وقت دیگر به رهبری خردمندانه‌واز خودگذشتگی پارسایانه اش نیازمند بود .

لازم بود شستری زنده میماند تا تمام نیرو و امکاناتش را در راه حفظ روح کنفرانس تاشکند بکار زند . او بایستی میماند و روح اعتماد متقابلی را که گفتگو های هفت روزه‌اش با پرزیدنت ایوبخان بین او و رئیس جمهوری پاکستان بوجود آمده بود بیش از پیش بنفع هر دو ملت پاکستان و هند تقویت کند . شستری یکی از ارکان اساسی تفاهمی بود که بین دو ملت هند و پاکستان در تاشکند بوجود آمد اما قبل ازآنکه بتواند ثمره تلاش های‌خود رابرای استقرار صلح در شبه قاره هند ببیند بدرود حیات گفت . بهرحال شستری دیگر وجود ندارد و در حالیکه از او جز مشتی خاکستر باقی نمانده‌هند بادومسئله اساسی جانشینی وی و اجرای قرارداد تاشکند روبرو است .

بعد از مرگ نهرو این سئوال برای همه جهانیان وجود داشت که هند بدون او چه خواهد کرد و اما بزودی دانسته شد که خود نهرو چهار ماه قبل از مرگ باین سئوال پاسخ داده و لعل بهادر شستری شاگرد وفادار گاندی و دوست و همکار صدیق و مورد اعتمادش را بجانشینی خود توصیه کرده بود . بدین ترتیب هنگامی که در ژوئن ۱۹٦٤ شستری از گمنامی نسبی سیاسی بیرون آمد و برکرسی صدارت تکیه زد هند توانست بی‌آنکه از رقابت های سیاسی آسیب ببیند راه نهرو راه ادامه‌دهد وبی‌آنکه کار رقابت ها بالا بگیرد مسئله جانشینی را حل کند . اما امروز کار بسیار مشگل تر است . زیرا در میان رهبران حزب کنگره کسی نمانده که هندیها او را پرورش یافته مستقیم نهضت استقلال گاندی و نهرو بشمارند و بی دغدغه‌خاطر برهبریش گردن نهند .

پس ازمرگ نهرو حریفان‌مقتدری چون «ویسائی» و«ناندا» به‌آسانی از سر راه شستری کنار رفتند . اما اینبار احتمال آنکه «ویسائی» و «ناندا» کفیل نخست وزیر و «چاوان» وزیردفاع‌وخانم «ایندیرا گاندی» دختر نهرو و وزیراطلاعات هند بدون دست‌زدن بمبارزه‌شدید علیه یکدیگر میدان را خالی‌نمایند بسیار کمتر است . با اینحال نباید انتظار داشت که رقابت ها چنان بالا بگیرد که وحدت حزب کنگره و وحدت ملی هند رابخطر اندازد .

بعکس باید توقع داشت‌رهبران حزب کنگره در شرایط بحرانی کنونی که کشور را بزرگترین قحطی تاریخش تهدید می‌کند و رکود صنعت و کمبود مواد غذائی سایه هول انگیزش را بر سراسر کشور گسترده است از میان خود کسی را که بیش از همه براه‌نهرو و شستری آشنا است و به‌تعالیم آنها وفادار است برهبری‌برگزینند اما جانشین شستری هرکه باشد راه صعب و پرپیچ و خم و نا - شناخته‌ای در پیش دارد . او از یك سو باید چشم بر لشکریان بیشمار چینی که در مرز های‌شمال متمرکز شده‌اند داشته باشد واز طرف دیگر کار عظیم زنده نگاه - داشتن روح کنفرانس تاشکند و اجرای مفاد قرار داد را بعهده‌بگیرد و نیز ضمن مقابله با رقابت های حزبی و سیاسی راهی برای خروج از بن‌بست بحران عظیم اقتصادی و صنعت رکود یافته و بی‌غذائی مردم بیابد . مسئله اساسی‌دیگری که در مقابل جانشین شستری و تمام مردم هند قرار دارد زنده نگاهداشتن روح کنفرانس تاشکند و محترم شمردن قرار دادی است که رهبر فقید هند با پرزیدنت ایوبخان منعقد ساخت . در هند میلیونها نفر بر مرگ شستری گریستند . نمایندگان حزب و دولت در ستایش از او هیچ فرو- گذار نکردند . مطبوعات سراسر جهان باستثنای چین ارزش خاص رهبر فقید هند و خلوص نیت او را درانعقاد قراردادتاریخی تاشکند خاطرنشان ساختند . اینها همه بجای خود بسیار خوب بوده‌اند . اما در رثای شستری بهترین‌کاری که میتوان کرد زنده نگاهداشتن روح کنفرانس تاشکند است . چه روح کنفرانس با روح‌شستری در آمیخته است و بقولی او جانش‌را برسر موفقیت کنفرانس گذاشت .

اطلاعات
دختران و پسران
روزهای چهارشنبه منتشر میشود

اخبار خاورمیانه

برنامه کابینه سوریه تصویب شد

شاکرمصطفی وزیر اطلاعات کابینه جدید سوریه اولین کنفرانس مطبوعاتی خود را تشکیل داد . وی‌گفت‌فرماندهی حزب بعث سوریه برنامه سیاسی واجتماعی کابینه جدید را تصویب کرد و دولت جدید تا کنگره آینده حزب بعث در حکومت باقی‌خواهدماند (تاریخ این کنگره معلوم نیست) .

وی گفت کمیته مخصوصی برای رسیدگی بوضع زندانیان سیاسی (از جمله پیروان اکرم حورانی) تشکیل شده است . آخرین خبر حاکی است که دولت سوریه ۱۸ نفر پیروان اکرم حورانی را از زندان‌آزاد کرده است .خود اکرم حورانی‌چندی پیش آزاد شده بود .

وزیر مشاور کشته شد

حسین الوزیر ، مشاور سیاسی دولت فدرال عربستان جنوبی ، امروز بوسیله یك تفنگچی نقابدار کشته شد . وی وقتی از خانه به اداره میرفت مورد حمله قرارگرفت وگلوله‌ای بگردنش خورد و بلافاصله مرد.

اعتراف بوسیله شکنجه

دو نفر از افراد گروه چهارده نفری که باتهام قتل ناصر و سرنگون کردن رژیم محاکمه میشوند ، امروز در دادگاه اعلام کردند که اعترافات قبلی آنها از روی ناچاری و « تحت شرایط سخت » گرفته شده است .

عبدالقادر عامر و سید توفیق اعلام کردند که آنها را شکنجه داده‌اند . آنها گفتند به وحدت مصر و سودان معتقدند و برای رسیدن به این هدف اسلحه تهیه میکرده‌اند .

نگرانی از فروش اسلحه بخاورمیانه

اشکول نخست وزیر اسرائیل هنگام معرفی کابینه خود به پارلمان اسرائیل از دول غربی و شوروی خواست‌برسراستقلال‌و تمامیت کشور های خاور میانه موافقتی‌بعمل آورند .

وی از اقدام اخیر غربیها که شروع به فروش اسلحه بدول عربی کرده‌اندانتقاد نمود و موافقت شوروی و غرب را برای استقلال ملل خاور میانه قدم بزرگی در راه صلح دانست .

وی دول عربی را متهم کرد که می خواهند « نقشه خاور میانه را تغییر دهند» و بدین منظور برای‌جنك آماده میشوند . کابینه اشکول با اکثریت ۷۵ رای درمقابل ٤۵ رای مورد اعتماد قرار گرفت .

سیستم دفاعی عربستان سعودی

پرنس سلطان‌بن عبدالعزیز وزیردفاع و نیروی هوائی عربستان سعودی طی مصاحبه‌ای با روزنامه الحیات گفت :

سیستم دفاع هوائی ۲۸۰ میلیون‌دلاری عربستان سعودی برای حفاظت اماکن‌مقدسه اسلامی مورد استفاده قرار خواهدگرفت .

همچنین نقشه‌ای برای باز گرداندن فلسطین غصب شده تهیه شده که سیستم دفاعی مزبور برای اجرای آن نیز بکار خواهد رفت .

وی گفت قسمت اول عملیات‌ساختمانی این سیستم دفاعی هوائی در جنوب‌عربستان شروع شده است .

تحقیق درباره کارشناسان موشکی

یك عضو مجلس نمایندگان آمریکا از وزارت دادگستری آمریکا خواست‌درباره این گزارش که دو کارشناس آمریکائی در پروژه موشك های نظامی مصر کار می کنند تحقیق نماید . وی گفت این وظیفه دادستان کل آمریکاست که ترتیبی بدهد اسرار نظامی دولت آمریکا بدست یك‌دولت خارجی نیفتد . این نفرت‌آور است که دو نفر آمریکائی برخلاف اراده‌دولت خودتعادل تسلیحاتی خاورمیانه را بهم بزنند .

شلپین در ویتنام بامریکا اخطار کرد

واشنگتن-۱۱ژانویه-یونایتدپرس-اسوشیتدپرس رویتر- خبرگزاری فرانسه - تاخ‌سفیدواشنگتن اعلام‌کرد هنوز ازطرف کمونیستها «واکنشی» در برابر یادداشت محرمانه آمریکا که به ویتنام شمالی تسلیم شده ، مشاهده نگردیده است. نکته مهم درجریان تسلیم این یادداشت آن است که دولت ویتنام شمالی برخلاف دفعات قبل عملا یادداشت را پذیرفته است.

مویرس سخنگوی کاخ سفید در برابر سئوال خبرنگاران که گفتند آیا ماآز کریسمس‌باینطرف به صلح نزدیکتر شده‌ایم گفت : به این سئوال در حال حاضر نمی- توان پاسخ گفت . باید صبر کرد ، شنید و امیدواربود .

مویرس اولین کسی بود که برقراری « تماس مستقیم » بین هانوی و واشنگتن را فاش کرده بود .

● اخطار کرد

الکسی شلپین عضو هیئت‌رئیسه کمیته مرکزی حزب کمونیست شوروی که در راس هیئتی به ویتنام شمالی سفر کرده است‌طی نطقی شدیدا به آمریکا اخطارکرد که اگر به عملیات نظامی خود در ویتنام پایان ندهد شوروی اجبارا تصمیمات لازم جهت مقابله با تجاوز آمریکا در ویتنام اتخاذ می کند .

الکسی شلپین گفت: ماجراجوئی نظامی آمریکا در هندوچین‌تاکنون برای دولت آمریکا به بهای از دست دادن صد ها هواپیما ومرگ هزاران تن تمام شده است .

شلپین با لحن شدید و تندی گفت : اگر امپریالیست های آمریکائی به فعالیت های تجاوز- کارانه خود پایان ندهند کیفری بمراتب شدیدتر از گذشته در انتظار آنها خواهد بود .

شلپین گفت : مذاکرات او با رهبران ویتنام‌شمالی پیرامون‌وضعی که توسعه تجاوز آمریکا درویتنام و جنوب شرقی آسیا بوجود آورده صورت گرفت .

شلپین افشا ساخت که این مذاکرات به‌همبستگی دوملت‌ویتنام و شوروی کمك زیادی کرده‌است. وی گفت هیچ نیروئی در جهان قادر نیست که ملت‌ویتنام را مجبور سازد از خواست های انقلابی‌خود چشم‌پوشی کند .

الکسی شلپین گفت : برای مقابله با تجاوز آمریکادر ویتنام امروز اردوگاه سوسیالیستی بیش از هر زمان نیازمند وحدت است . وی اعتقاد راسخ خود را به پیروزی ملت ویتنام اعلام کرد .

● مذاکره باهوشی مینه

الکسی شلپین عضو پرزیدیوم کمیته مرکزی حزب کمونیست شوروی امروز با هوشی مینه‌رئیس دولت ویتنام شمالی مذاکراتی‌بعمل آورد . این مذاکرات مدت دو ساعت طول کشید اما کوچکترین اطلاعی از نتیجه آن بدست نیامده است .منابع موثق خاطر نشان می سازند مذاکرات‌شلپین وهوشی‌مینه پیرامون کمك آینده شوروی به ویتنام بود .

● تشکر کرد

«نگوین‌هو» رهبر ویت‌کنك ها طی پیامی که‌امروز برای الکسی شلپین فرستاد ،از کمکهای ملت و دولت شوروی بملت ویتنام تشکر کرد .

«نگوین‌هو» درنامه خود تائید کرده است که ملت ویتنام از ورود هیئت نمایندگی شوروی به‌ویتنام بی‌نهایت مسرور شده است .

*** توقف در پکن**

منابع موثق‌خاطرنشان‌ساختندامروز الکسی شلپین دربازگشت ازهانوی درپکن توقف میکند منابع موثق‌خاطر نشان میسازند شلپین امروز و فردا رادر پکن بسربرده وبارهبران این کشور مذاکراتی بعمل میاورد . این منابع تائید میکنند برخلاف شایعات قبلی پکن‌از الکسی شلپین استقبال رسمی بعمل میاورد .

● تکذیب کرد

یك هیئت نمایندگی ویت‌کنك که در الجزایر است نوشته جراید امریکائی (روزنامه‌نیویورك تایمز) را مبنی بر اینکه چریکها در موقعیت خود برای برقراری صلح ویتنام تغییری داده‌اندتکذیب کرد .

سخنگوی هیئت گفت طبق اعلامیه سال گذشته‌هرمذاکره‌ای با جهان امپریالیست در حال‌حاضر بیهوده است و تا وقتی‌امریکاقوای خود و تمام مواد جنگی خود را از ویتنام بیرون نبرده و پایگاه خود را در آنجا خراب‌نکرده‌مذاکره‌ای در کار نخواهد بود .

● ردکرد

چین کمونیست باردیگر پیشنهاد ۱٤ ماده ای امریکا را برای صلح در ویتنام رد کرد . روزنامه مردم چین‌درسرمقاله خودنوشت«پیشنهاد ۱٤ ماده ای امریکا به جهنم برود !»

این روزنامه می نویسد راه حل ویتنام امضاء قرارداد ختم جنك نیست بلکه بیرون رفتن قوای امریکائیست و اگر امریکائی ها خوداین کار را نکنند مردم‌ویتنام انهارا مجبور خواهند کرد .

شلپین

● جنك طولانی

«جاکوب‌چاویتز» سناتورجمهوری خواه ایالت نیویورك که یك‌هفته است در ویتنام جنوبی بسرمیبردطی یك کنفرانس مطبوعاتی گفت :جنك ویتنام طولانی خواهدبود .

وی افزود : آمریکا باید مانع ورود سربازان ویتنام شمالی به- ویتنام جنوبی و صدور تجهیزات برای ویت کنك‌ها گردد .وی اعلام کرد بزودی در کنگره آمریکا بحث بزرگی پیرامون مسئله‌ویتنام آغاز میگردد واضافه کرداکثریت اعضای کنگره آمریکا ازسیاست پرزیدنت جانسون درویتنام حمایت میکنند .

● انفجار هواپیما

یك هواپیمای جت«ب-۵۷» کانبرا امروز درپایگاه نظامی دانانك منفجر گردید.

بقیه در صفحه ۱۹

روابط چین و کوبا سخت تیره شده

هاوانا- ۱۲ ژانویه -رویتر -کوبا امروز اتهام چین کمونیست رامبنی‌بر اینکه اظهارات کاسترو درباره قطع روابط بازرگانی چین و کوبا باحقیقت وفق نمیدهد تکذیب کرد .

وزیربازرگانی خارجی کوبا اعلامیه وزارت بازرگانی چین را نکته به‌نکته ردکرد و گفت کاهش درصدور برنج چین به‌کوبا ضربه بزرگی به‌اقتصاد این‌کشور است روزنامه مردم چین‌روز دوشنبه برای اولین‌بار به‌رژیم کاسترو حمله کرده و گفت او یکطرفه و غیر واقعی درباره روابط چین‌و کوبااظهار نظر کرده است .

اصل قضیه این‌است که‌چین صدور برنج خودرا بکوبادرسال جاری از۲۵۰ هزار تن‌به‌۱۳۵ هزار تن تقلیل داده استودر نتیجه جیره‌برنج مردم کوبا نصف‌شده است . کاسترو طی نطقی این مطلب راافشاکرد وچین افشای آن‌را اقدام‌خارق‌العاده‌ای درروابط‌عادی دوکشور نامیده است.وزیر بازرگانی کوبا گفت: این‌اقدام بهیچوجه خارق- العاده نیست و دولت انقلابی بایدوضع راآنطور که‌هست برای مردم توضیح دهد .

برف و سرما در اروپا وامریکا

پاریس -۱۲ژانویه -خبرگزاری فرانسه - برف‌و سرمای شدیدی سراسر فرانسه و بسیاری از نقاط اروپا و امریکا را دربر گرفته است .

در پاریس ضخامت برف‌آنچنان زیاد است که گوئی پایتخت فرانسه کاملا زیر پوشش‌سفید رنك قرار گرفته . بسیاری از جاده های بزرك فرانسه بعلت برف شدید مسدود شده است. اهالی دهکده های زیادی در غرب فرانسه در محاصره برف قرار گرفته‌اند و راه آنها با خارج قطع گردیده است

در امریکابزرك ترین‌خسارت بارندگی در برزیل وارد شده

دوگل بشوروی سفر میکند

پاریس -۱۲ ژانویه- خبرگزاری فرانسه-والریان زورین سفیرکبیر شوروی‌در پاریس اعلام کردژنرال‌دوگل رئیس‌جمهوری فرانسه‌درسال جاری از شوروی‌دیدن‌میکند

«زورین» در پایان مذاکراتی که در کاخ الیزه (مقر ریاست جمهوری فرانسه) با ژنرال دوگل بعمل آورد به روزنامه‌نگاران گفت سفرژنرال‌دوگل‌بمسکونتیجه‌تحولاتی است که طی سالهای اخیر در مناسبات‌دوکشورشوروی‌وفرانسه صورت گرفته است .

دیدار رئیس جمهوری فرانسه از شوروی در واقع پاسخ بسفر نیکیتا خروشچف در مارس ۱۹٦۰ به‌پاریس است .

منابع موثق خاطرنشان می - سازند ژنرال دوگل در بهار یا اوائل تابستان آینده به مسکو سفر می کند . وی طی اقامت در شوروی مذاکرات مهمی بارهبران این کشور پیرامون مسائل مهم جهانی و مسائل مشترك دو کشور شوروی‌و فرانسه بعمل می آورد .

از ژوئن ۱۹٤٤ تا کنون ژنرال دوگل بیست وشش‌بار به خارج از فرانسه سفر کرده است .

درپنجم‌دسامبر ۱۹٤٤ هنگامی که ژنرال دوگل بمسکو سفر کرد نیویورك تایمز نوشت :دیدارژنرال دوگل از مسکو نشان روش‌مستقل فرانسه جدید نسبت به متفقین‌این کشور می باشد . در آن زمان ژنرال دوگل‌ریاست‌موقت جمهوری فرانسه را عهده دار بود .

منابع موثق خاطرنشان می - سازند مسکو استقبال باشکوهی از رئیس دولت فرانسه بعمل می- آورد .

نتیجه قرعه‌کشی

بلیطهای فوق‌العاده اعانه ملی

در ساعت ۵ر٦ بعد از ظهر سه‌شنبه۲۱ دی مراسم قرعه‌کشی بلیطهای اعانه ملی سری ۷۸٦در بنگاه‌اعانه‌ملی انجام و نتیجه بدین‌شرح اعلام گردید .

پنجاه‌هزار ریال	۴
یکصد هزار ریال	۷٦
یکصد و پنجاه هزار ریال	٦۳۵
دویست هزار و پنجاه هزار ریال	۸۴۸۴
یک میلیون ریال	۸۱۰۹۴
دو میلیون ریال	۱۲۰۷۲۹۷
	۰۲۰۷۲۹۷

شماره های ماقبل و مابعد جایزه دویست هزار ریالی — هر یک برنده پنجهزار ریال
شماره های ماقبل و مابعد جایزه یک میلیون ریالی — هر یک برنده دویست پنجهزار ریال
شماره های ماقبل و مابعد جایزه دو میلیون ریالی — هر یک برنده پنجاه هزار ریال

برندگان ۲۰۰هزارتومانی و۱۰۰هزارتومانی و۲۰هزارتومانی باید حداکثر تاچهارشنبه آینده برای دریافت جایزه خود به بنگاه اعانه ملی مراجعه کنند . از میان این برندگان یکنفر بحکم قرعه قهرمان شانس میشود و یکدستگاه اتومبیل شورلت مدل ۱۹٦۵ راتحویل میگیرد

بنگاه اعانه ملی

بااجرای طرح راهسازی فرعی در مازندران

بیست پارچه آبادی بزرگ و کوچک

ازطریق راه فرعی سولده، آمل‌دارای‌راه میشوند

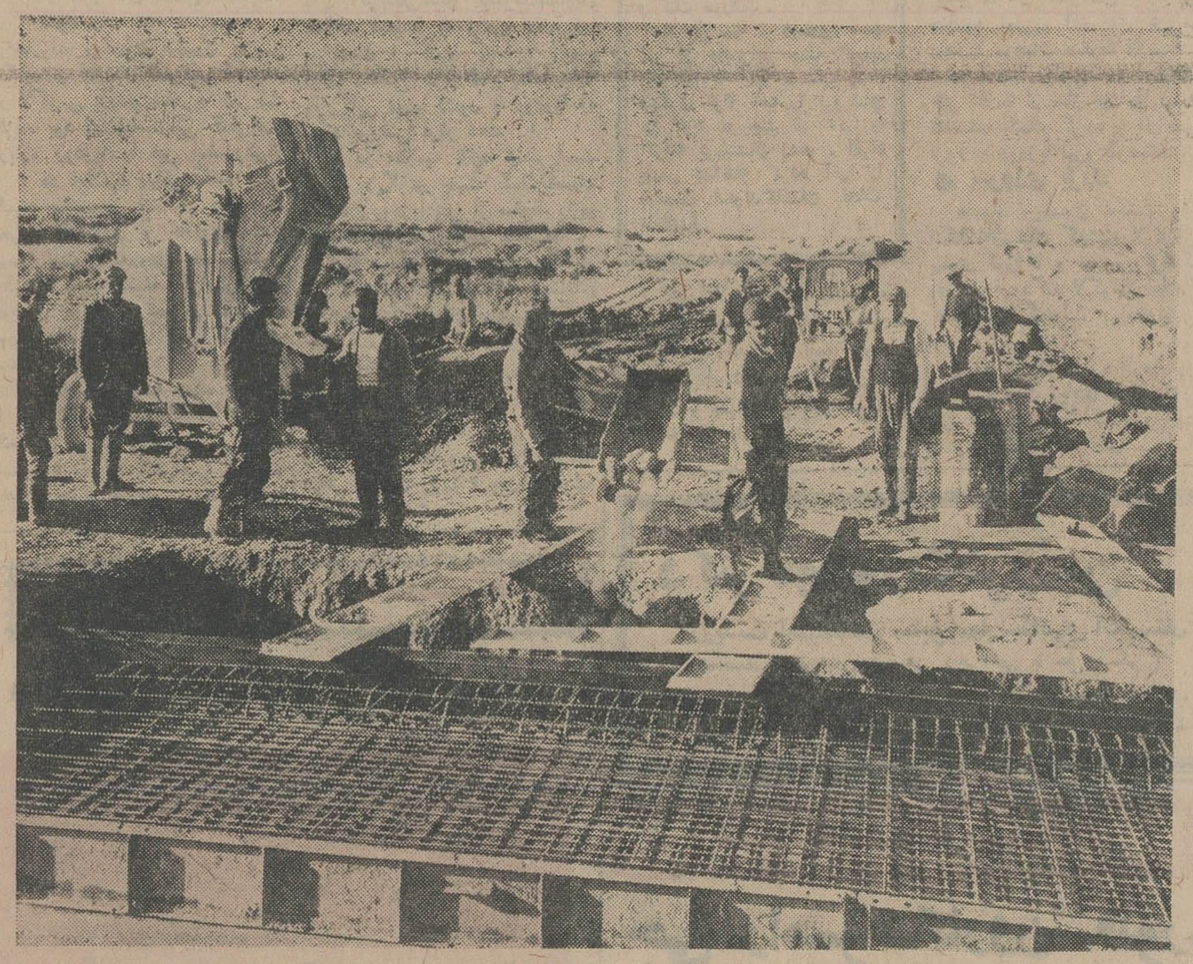

راه وپل‌درمیان جنگل وباتلاق، چیزهای تازه‌ایست‌که دهقانان برای اولین بار درتاریخ مازندران می بینند

*** در این منطقه راه بزرك - ترین عامل برای پیشرفت اقتصاد کشاورزی هزاران کشاورز است**

اهمیت‌اقتصادی مناطق شمال‌کشور مسئولین عمران و آبادی مملکت رابرآن داشته است‌که با احداث راههای فرعی هر چه بیشترمراکز جمعیت رادر این منطقه بیکدیگر مربوط ونزدیك سازند،روستائیان مناطق شمال کشور بیش از همه برای بهره برداری صحیح از محصولات این سر زمین آباد احتیاج‌براه دارند تابتوانند ظرف فاصله کوتاهی محصولات خودرابه مراکزمربوطه حمل نمایند .

● راههای فرعی

بهمین مناسبت در اجرای طرح وسیع احداث راه های فرعی در مناطق شمال فعالیت وسیعی آغاز شده است که بتدریج طی‌شماره‌های گذشته در باره راههای فرعی‌این مناطق مطالبی منتشر کردیم .

● آمل به دریا

یکی از مواردی که اهمیت‌احداث راههای فرعی را میرساند ارتباط روستا ها به شهر ها است . بخصوص در مناطق شمال این نیاز بیشتر محسوس است .

● مرکز فعالیت

در شماره‌های قبل نوشتیم که شهرستان آمل که مرکز فعالیت وسیعی در منطقه شمال کشوربشمار میرود وسیله پنج راه فرعی‌بدریا ارتباط پیدا میکند یکی از این راهها راه فرعی سولده - آمل است که عملیات‌ساختمانی آن وسیله شرکت ساختمانی تهران- تکنیك آغاز شده است .

*** راه سولده**

راه فرعی سولده . آمل از کنار شالیزار های وسیع کشت‌زار های پنبه و انواع دانه های نباتی‌ومراکز روستانشین می گذرد .

● زمین سست

عملیات ساختمانی دراین راه بااین که زمین‌سست است واز محل های باتلاقی می گذرد ، باز هم با فعالیت‌و مهارتی که مهندسین ایرانی بکار می برند ، بسرعت‌پیش میرود در بعضی نقاط که‌بهمان علت باطلاقی بودن عملیات‌خاك‌ریزی مشکل و تقریبا غیر قابل استفاده میشود عملیات بتن ریزی انجام می شود تاهر چه بیشتر به استحکام جاده افزوده شود .

● روستاها وراه

در جاده فرعی سولده ، آمل‌بیش از ۲۰ پارچه آبادی با جمعیت‌زیاد قرار داردکه اسامی آنهابترتیب عبارتست از سولده ، گنداب بالا، گنداب پائین، و کی‌آباد ،سلیا کتی سرکاج. ایز خورده ، نصرت‌آباد. کرد آباد . چمستان . لیوی‌جان. عبدالله آباد ، آهو دشت .چلیکان سفلی و علیا ، رزك ، بوته ده ، سنك کاب ، بنفشه ده ،امیرآباد ولیده‌وآغوزبن

● پلها

در این راه فرعی که برای‌ساکنان قراء اطراف اهمیت فوق‌العاده دارد و باعث تجدیدحیات و بالارفتن سطح‌زندگی آنان میگردد ۸٤پل یك متری « آبرو» ۲٦ پل دومتری تا هشت متری و ٦ پل‌متجاوز از ده متر در دست‌ساختمان است .

● مهندسین مشاور همکار

عملیات ساختمانی جاده سولده . آمل‌زیر نظرمهندسین مشاورهمکار مهندسین سازمان برنامه و وزارت آبادانی و مسکن انجام میشود . در بازدید از این جاده فرعی که زیر سازی آن دست کمی ازجاده های اصلی ندارد مهندسین‌شرکت ساختمانی تهران تکنیك به‌خبرنگار ما گفتند :

*** سهم ما**

در ساختمان این جاده سعی میشود بیش از همه استحکام آن در نظر گرفته شود و مابرای اینکه‌سهمی در برنامه عمران و آبادی‌مملکت خود داشته باشیم نهایت دلسوزی رادر انجام این امر مهم مملکتی بکار می بریم باشد که موفق شویم .

اطلاعات ۱۳۰۴

پنجشنبه

- ۲۳ دیماه ۱۳۴۴
- ۲۰ رمضان‌المبارك . . . ۱۳۸۵
- ۱۳ ژانویه ۱۹۶۶
- شماره ۱۱۸۸۱
- سال . . . . . چهلم

صفحات مخصوص جمعه

تلاش جهانی برای صلح ویتنام

تماس محرمانه هانوی ـ واشنگتن ممکن است منجر به سفر هریمن به ویتنام شمالی گردد

* در پایتخت‌های بیش از پنجاه کشور جهان برای صلح ویتنام تلاش میشود

* ۱۹۶۶ سال پایان جنك ویتنام خواهد بود؟

نویسنده : منصور تاراجی

منابع : لوموند دیپلماتیك ، اکسپرس ، فرانس ابسر ـ واتور ودیلی اکسپرس .

عکسها از : نیوزویك واکسپرس

« مسئله ویت نام هرگز از راه نظامی حل نمیشود . این مسئله سیاسی است و حل آن نیازمند فعالیت شدید سیاسی است . »

این‌جمله راپنجسال قبل ـ ژوئن ۱۹۶۱ـ ژنرال دوگل به‌پرزیدنت کندی گفت . در آنزمان بزحمت شش ماه ازتشکیل « جبهه آزادی بخش ملی » ویت‌نام میگذشت :از جنك خبری نبود .

* پس از سه سال

جبهه « آزادیبخش ملی» ویتنام درپایان سال ۱۹۶۰ یعنی پس از سه سال تلاش پی در پی جهت استقرار یك رژیم «دموکراسی » در ویت‌نام بوجود آمد . امریکا سخت از«رژیم» دیکتاتوری موجود در ویت‌نام جنوبی حمایت میکرد . شکست کودتای نظامی یازدهم نوامبر۱۹۶۰ـ آخرین‌تلاش پیش‌ازتوسل به‌جنك جهت واژگون کردن رژیم نگودین‌دیم ـ سرآغاز جنك پنجساله ویت‌نام و تشکیل «جبهه‌آزادیبخش ملی»ویتنام‌بود.

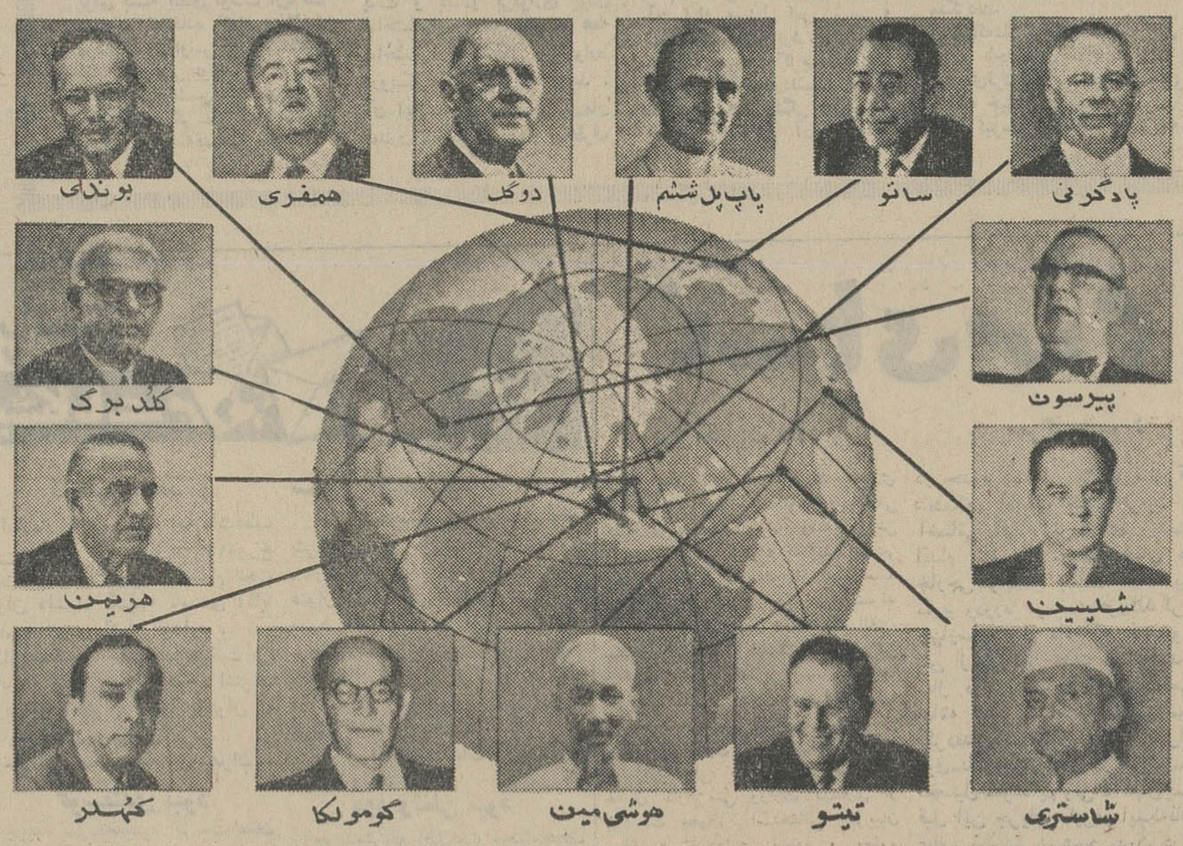

این پانزده تن مهمترین مذاکرات محرمانه را طی روز های اخیر پیرامون استقرار صلح در ویتنام بعمل‌آوردند. از مذاکرات کهلر سفیر کبیر امریکا در مسکو با پادگورنی‌و همچنین‌هوشی مین با شلیپین و ساتو نخست وزیر ژاپن با همفری و هریمن ـ وبرندی مشاور پرزیدنت جانسون با پیرسون نخست وزیر کانادا هیچگونه اطلاعی در دست نیست . شستری نخست وزیر فقید هند نیز ازکسانی‌بودکه سخت برای صلح ویتنام تلاش میکرد .

* حکومت دموکراتیك

رهبران « جبهه آزادیبخش‌ملی» ویتنام در آغاز کار ، بوجودآمدن یك حکومت دموکراتیك درویتنام را شعار خود قرار داده بودند .

از آنجاکه امریکا سخت‌نگران اوضاع سیاسی ویت‌نام بود با تمام نیرو بکمك«فرمانروایان» سایگون شتافت‌وبدین ترتیب یك امرداخلی جنبه جهانی یافت و گروه های چریکی زیر شعار « مسائل ویت‌نام را باید ویت‌نامیها حل کنند» در کوهستان ها تشکیل گردید .

همزمان با کشیده شدن « جنك سیاسی» از سایگون به جنگل ها و کوهستان های‌ویت‌نام سیل کمك ویت‌نام شمالی به‌ویت کنگها آغاز گردید :مسئله ویت‌نام جنبه‌جهانی پیدا کرد و « ماشین های عظیم جنگی » بحرکت در آمد .

امریکا بجنگی کشیده شد که روزانه دو میلیون دلار (نزدیك ۱۵ میلیون تومان) از ثروت ملی‌مردم امریکا مصروف‌آن گردید ورئیس جمهوری امریکا نیمی‌از وقت‌روزانه خود را اختصاص به مسئله‌ویت‌نام داد .

تشدید کمك ویت‌نام شمالی و چین‌به«ویت کنگها» موجب گردید دولت امریکا۲۰۰ هزارتن‌ازجوانان امریکائی را به جبهه جنك ویت‌نام بفرستد و در تمام‌مدت سال ۱۹۶۵

بقیه در صفحه ۸

چهل سال قبل ، در همین روز

در ایران

گردش درشهر

اعلیحضرت همایونی امروز با درشکه دربعضی خیابان‌های شهر گردش فرمودند .

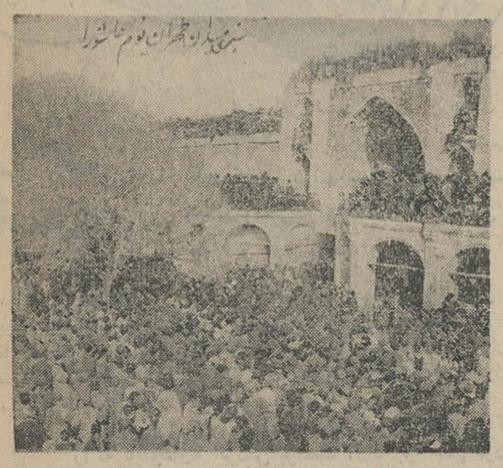

گوشه‌ای از عزاداری در سبزی میدان تهران

مسئله نفت وتشبثات‌کمپانی انگلیس

روزنامه اطلاعات در سرمقاله خود مینویسد : بموجب یك طغرا فرمان مظفرالدین شاه وموافقت وزراء ورجال دست اندر کار آن عصر استخراج وانتفاع چهار خمس اراضی نفت خیز ایران بیك‌شخص مجهول الهویه (دارسی) که هنوز معلوم‌نشده تبعه چه‌مملکتی بوده واگذار گردیده که تامدت شصت سال از آن استفاده نماید وبعداز چند سال سروکله یك کمپانی‌خارجی موسوم به (کمپانی نفت انگلیس وایران) از توی جیب (دارسی) پیداشد ومدتی نگذشت که معلوم گردیداین کمپانی‌هم فورمالیته بوده وقسمت اعظم سهام این موسسه وموسسات تابعه آن در دست دولت انگلیس است و روسائی هم‌که برای اداره نفت تعیین میشوند از طرف وزارت خارجه آن دولت انتخاب میگردد .

حالا همین کمپانی مدعی شده که معادن نفت سمنان جزء خراسان نبوده وازحوزه نفتی کمپانی نفت جنوب بشمار میرود وفرمانی‌که دردست حاجی علی‌اکبر از ناصرالدین شاه است اعتبار ندارد وجوابهائی که برطبق مدارك مشبته ازطرف دولتهای وقت به کمپانی‌داده شده‌آنها را از تعقیب رویه قانونی‌مایوس کرده ولی دست بیك رشته تشبثاتی زده‌اند که اغلب در این مملکت بی‌نتیجه مانده است . بالاخره آنها ذی‌نفع هستند وتا آنجا ایستاده‌اند که سقاخانه جدیدی برپا (اشاره به‌بلوای سقاخانه چهار راه شیخ هادی وقتل ایمبری قونسول آمریکا) و جار وجنجالهائی بلند نمایند . ولی ما آماده‌ایم که افکار عمومی را در جریان این امور بگذاریم واین پرونده‌ها را برای آگاهی جامعه انتشار دهیم .

شاگردان ایرانی در کارخانه فرد

سفارت ایران در واشنگتن اطلاع میدهد که راجع بقبول شاگردان‌ایرانی‌درکارخانه اتومبیل سازی فورد بطوریکه با مستر فرد رئیس کارخانه مذاکره شده برای شش‌ماه اول سال جاری محل خالی وجود ندارد ولی آقای فرد وعده داده است‌که درشش‌ماه بعد آنها رابپذیرد.

ورود فوج حمله

تلگراف شاهرود حاکی‌است دیروز بقیةالسیف فوج حمله بفرماندهی یاور ضرابی به‌شاهرود وارد و ازطرف حکومت و روسای دوایر و شاگردان مدارس و تجار استقبال شایانی بعمل آمد .

درجهان

وراثت تخت وتاج رومانی

پاریس ـ مراجعت ملکه رومانی به‌مملکت خود انظار را متوجه مسئله وراثت تخت وتاج رومانی ساخته زیرا پرنس‌کارو ولیعهد سابق رومانی برحسب اراده پدرش ازتخت وتاج سلطنت مخلوع گردیده ومزاج پادشاه نیز رو بضعف ونقاهت شدید میباشد لکن پادشاه مراسله‌ای خطاب به رئیس‌الوزرا صادر نموده که در سنا قرائت‌گردید مبنی براینکه‌از خوشبختی روز بروز کسب قوت میکنم وحالم خوب است ویقین دارم وظایف خودرا نسبت به‌مملکت بخوبی میتوانم ادا کنم .

(نقل‌ازاطلاعات‌بیست‌وسوم دیماه۱۳۰۵)

بزودی در تهران بمب خنده منفجر میشود

یک خبر مهم

نمایندگی چرخهای‌خیاطی‌و گلدوزی اتوماتیك

برنینادرایران

باطلاع عموم علاقمندان میرساند . که‌با کسب موافقت کارخانجات‌معظم برنینا ـ سوئیس ازتاریخ۲۶دسامبر ۱۹۶۵الی‌آخرژانویه۱۹۶۶(۱۱بهمن ۱۳۴۴) بتعویض هرگونه چرخ خیاطی (دستی ـبرقی‌ـپائی) با چرخهای‌خیاطی و گلدوزی‌اتوماتیك برنینا بطور اقساط و باشرایط‌سهل موافقت مینماید .

نمایشگاه‌برنینا ـخیابان شاه‌شماره ۶۰ تلفن ۴۲۴۳۴

۱ـ۳ ۵۱۸۸ ۱ـ۶

گرد شیمیائی ایران

بهای مصنوعات کارخانه پولیکا ـ کرج

سازنده انواع مصنوعات پلاستیکی ولوله های پلاستیکی نرم وسخت برای مصارف ساختمانی و صنعتی انتقال گازو مایعات ـ لوله کشی آب آشامیدنی وفاضل‌آب‌شهرها.

مقاوم در برابر اکثرمواد شیمیائی و تغییرات جوی

انواع لوله خشك	هر کیلو ۸۵ریال
انواع لوله نرم و شیلینك	هر کیلو ۷۵ ریال
روکش‌نرده پلاستیکی و نبشی ورقهای نرم و سخت عاج‌دار وشیاردار وصاف برای‌پوشش کف‌اتومبیل واطاق وراهرو و برنگهای مختلف	هرکیلو ۸۵ ریال
نوار صندلی برنگهای مختلف	هرکیلو ۱۲۰ ریال
گرانول پی ـ وی ـسی برنگهای‌مختلف مات و شفاف	هرکیلو ۶۰ ریال

فروشگاه و نمایشگاه پولیکا تهران خیابان پهلوی ۳۵۳ تلفن ۶۱۲۴۹۵ ـ شیراز خیابان زند

اجاق جدید پرسی گاز فوق‌العاده است!

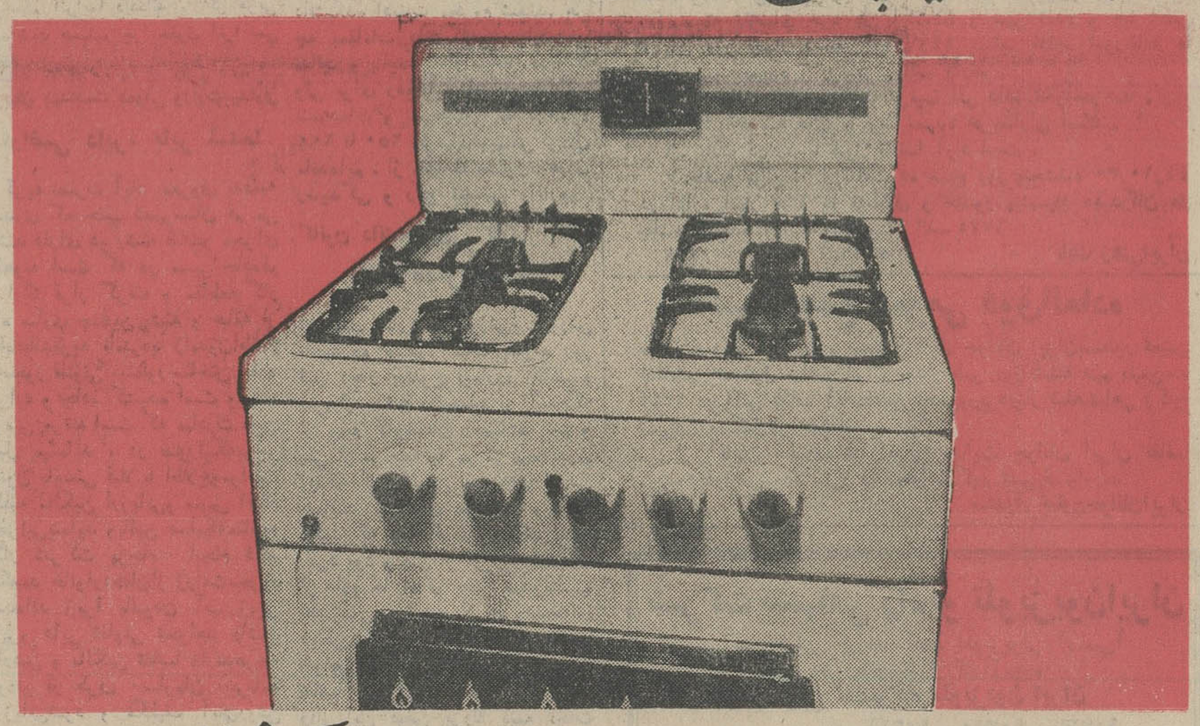

به به چه دست پختی

اجاقهای جدید پرسی‌گاز باشرایط بسیار سهل‌و اقساط مناسب و مزایای کم نظیر (چهار شعله بزرك اتوماتیك.فر بزرك ، درشیشه‌ای. وقت شمار . کباب پز وشیر اطمینان و...)دراختیارخانمهای خانه‌داراست

پرسی گاز Persigas

برای خرید نمایندگان مجاز پرسی‌گاز مراجعه فرمائید ـ فروشگاه مرکزی پرسی‌گاز ساختمان سینما رویال خیابان شاهرضا

ضمنا فروشگاه کرمل خیابان‌شاه‌مقابل‌سینمانیاگارا

وفروشگاه‌گویا سرپل تجریش‌تلفن ۸۴۳۷۱

اجاقهای پرسی‌گاز را به اقساطماهیانه یکصد تومان تقدیم‌میدارند

آگهی مناقصه شماره (۳۴)

مورخ ۱۹ر۱۰ر۴۴

اداره کل غله ونان حمل مقدار سه‌هزار تن گندم از اراك به کرمانشاه را بمناقصه میگذارد پیشنهادات تاساعت (۱۰) صبح اداری روز ۱۶ر۱۱ر۴۴ قبول ساعت (۱۱) صبح‌همان روزقرائت خواهد شد طالبین برای اطلاع از شرایط مناقصه بمحل اداره واقع درکاخ وزارت دارائی مراجعه نمایند الف۷۲۴۲

از طرف مدیر کل غله . مهندس کریم والا

آ ـ ۳۶۹۸۲ ۱ـ۲

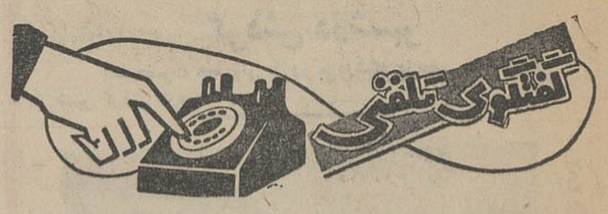

کردش براست

توی این شهر تهران از همه‌ی ضد و نقیض‌ها گذشته دوطبقه هستند که چشم‌ندارند یکدیگر را ببینند ، این دوطبقه راننده ها هستند و عابرین پیاده که اگر فرصتی داشته باشند و حوصله‌ای ، بهمدیگر دهن کجی‌هم میکنند . البته پلیس سعی میکند میان ایندو گروه تفاهمی بوجود بیاورد یا حق این یکی را از تجاوز دیگری محفوظ دارد ، حالا تا چه اندازه پلیس موفقیت پیدا کرده یا میکند کاری ندارم ولی صحبتی که آقای بیژن قوامی شیرازی بعنوان یك راننده‌دراین‌باره میکرد شنیدنی است این آقا میگفت :

«اخیرا پلیس تنها وسیله جلوگیری از کندی ترافیك راکه تابلوهای» گردش براست آزاد» بود جمع کرده‌است به این حساب که راهی برای عبور عابرین پیاده درست کند، درحالیکه عابرین هیچ خدائی را بنده نیستند از هرکجای خیابان که میل شریفشان بکشد عبور میکنند ، برای‌نمونه میدان‌سپه را مثال میزنم‌که بااینکه خط‌کشی برقراراست چراغ برای عابر پیاده گذاشته‌اند دوتا پاسبان اینطرف و آنطرف بالای سرشان ایستاده‌اند بازهم رعایت مقررات را نمیکنند و خودسرانه عمل میکنند خلاصه اینکه به‌راهنمائی و رانندگی بایدگفت که زیاد دلشان بحال‌عابر پیاده نسوزد این جماعت خودشان گلیم خودرا از آب بیرون میکشند»

به آقای قوامی گفتم :

آقای عزیز ، این درست است که عابر پیاده رعایت مقررات را نمیکند ولی دلیل نمیشود که پلیس نسبت به حفظ جان آنها بی اعتنا باشد ، درستش هم همین است که سرچهارراهها برای عبور عابر پیاده هم حقی قائل شوند اگر این رعایتها در کار نباشد اوضاع رفت و آمد مردم درخیابانها آشفته میشود .

گفت :

« شما تصور میکنید حالا آشفته نیست ؟ برای مثال عرض میکنم از آنطرف میدان سپه‌که میگذرید ملاحظه کنیدکه‌چطور عابرین پیاده بجای‌عبور از راهروی زیرزمینی ازوسط خیابان میگذرند»

گفتم :

عبور عابر پیاده از آنقسمت‌که فرمودید درست مثل اینست که سرکار یا راننده دیگری هوس کند از چراغ قرمز بگذرد و فکرجان خودرا نکند ، بهرحال من فکر میکنم که پلیس کار بدی نکرده .

گفت :

« حالا خواهید دیدکه بعداز مدتی ناچار میشوندکه بازهم تابلوهای‌گردش براست آزاد را نصب‌کنند ، چون باوضع موجود وقتی میرسدکه ماشینها در خیابانها بعلت کندی شدید ترافیك حتی از حرکت بطئی هم باز بمانند»

گفتگوی بعدی مربوط بود به برق کاوسیه که قبلا وسیله برق فردوس‌تامین میشد حالا دست سازمان برق تهران افتاده و خانم .ب. توفیق‌هم از همین وضع‌شکایت داشتند نکته‌ای که جالب بود این بود که‌این خانم خارجی بودند و کلمات را پس‌و پیش ادا میکردند و گاهی افعال جملات راذکر نمی کردند خانم ب.توفیق بالهجه فرانسوی میگفتند :

«مادر اینجا، کاوسیه خیلی ناراحت هستیم ، برق مابرق فردوس بود گفتند دولتی میشود راحت میشویم ، ولی نشد ، یعنی دولتی شد ولی وضع برق‌بدتر شد ، این برق یکدفعه ١٠٠ولت یکدفعه٢٨٠ولت میشود پارسال ما تلویزیون خرید! امسال سوخت !»

گفتم :شما چند سا ل‌است دراین شهر زندگی می کنید .

گفت :« آنقدر هست که فارسی بلد شد !»

گفتم : البته فارسی خوب حرف می زنید ولی از کجا گفتگوی تلفنی‌را سراغ گرفتید .

گفت : من روزنامه می‌خوانم ،میدانم شما شکایت می نویسید .

گفتم : هیچ‌خودتان از اداره برق پرسیده‌اید که چرابرقتان ضعیف است .

گفت : پرسیدیم منتها کسی جواب نداد .

گفتم: حالاما می پرسیم شاید جواب بدهند و فکر میکنم علت اینست که هنوز برق‌آن منطقه با فشار قوی ترمیم‌نشده‌است.

گفت :«پس ماچه باید کرد ؟!»

گفتم : اداره برق جواب خواهد داد که‌شما چه کنید !

اعلام‌جرم

گرفتاری تلفن داشتن دست‌کمی ازسایر گرفتاریهای روزمره ندارد ، اینروزها تلفن داشتن یکنوع دردسر دارد نداشتنش نوعی دیگر ولی اینطورکه دارنده تلفن ٣٠٢٩٣٣ میگفت بعضی مواقع تلفن داشتن علاوه بر دردسری‌که دارد باعث ضرر و زیان دارنده هم میشود . صاحب‌این متلفن میگفت :

« مرا ببینیدکه روی تلفن خانه‌ام حساب میکردم و برگزاری کارهایم را باین تلفن لعنتی سپرده بودم ، چند روز پیش بدون هیچ اطلاع قبلی دیدم تلفن خانه‌کارنمیکند قرار بود با این تلفن معامله‌ای انجام شودکه کلی برای مخلص سود داشت ولی شرکت تلفن بدون خبر بدون‌هیچ علت و سببی آنرا قطع‌کرده بود . میفرمائید بنده خسارتم را از کجا بگیریم ؟»

گفتم :

خوب ، شاید سرکار ابونمان تلفن خودرا نپرداخته‌اید و آنهاهم قطع کرده‌اند و شاید هم همانطورکه گفتید بدون علت‌قطع شده ، شرکت‌تلفن ضمانت نکرده‌است‌که جلوی نقص فنی‌ناگهانی تلفن شمارا هم بگیرد ، یکوقت هم آدم میافتد میمرد !

گفت :

این درست ، هیچ بعید نیست‌که فرضا بنده دچار بیماری فراموشی‌شده باشم و یادم نمانده باشدکه بموقع ابونمان لعنتی را بدهم ، آیا منطقی این نیست که دراین قبیل موارد تلفنی تذکری بدهند تا یادآوری شود مورد دیگر نقص فنی است ،گیرم‌که تلفن بنده ناگهان نقص فنی پیداکرد ، آیا نباید فورا با اولین تذکر این نقص برطرف‌گردد ؟ بعقیده من شرکت تلفن نتوانسته خود را باپیشرفتهای امروز هماهنك سازد ، اگردستگاه‌نقص‌یابی تلفنها هم هماهنك باتعداد مشترکین و میزان احتیاجات روز میشد شاید از این گرفتاریها کاسته میشد بهرحال جا دارد من علیه شرکت تلفن به سبب خسارتی‌که بمن‌وارد شده اعلام جرم‌کنم »

گفتم : حالا ایندفعه را بگل جمال‌ما ببخشید اگر بازهم‌چنین اتفاقی افتاد هرکاری از دستتان برمی‌آید بکنید حتی اعلام جرم!

اشتهار

احمد احرار
بیچاره‌شهرداری بااینهمه گرفتاری!

چندروز پیش کسی‌بمن تلفن میکرد که اخیرا شهردار ناحیه ما عوض شده‌واز جمله نخستین دستورات شهردار جدید اینست که‌کسیه باید دروپیکر دکانهاو نرده‌های باغچه‌مقابل محل‌کسب خودرا زرده‌متمایل به‌نارنجی کنند. درحالیکه هنوز رنك سبزی که شهردار پیشین دستور داده‌بود، روی نرده‌ها خشك نشده است.

گفتم آنوقتی که‌تهران یك شهرداری داشت ومردم بسازیك شهردار میرقصیدند یکروز امر میشد زغال‌فروشها پیش‌بندسفید ببندند وروزدیگر حکم میرسید قصابها بایدبجای پاکت معمولی، برای بسته بندی‌گوشت ازپاکت نایلونی استفاده کنند وخلاصه مردم گرفتاراوامر ناسخ‌ومنسوخ شهرداری‌هائی بودند که هرچند صباح یکی‌جانشین دیگری‌میشد. حالا که دیگر ماما ده‌تا شده‌و طبیعی است نه‌تنهاسربچه بلکه دست و پای آنهم ساعت بساعت باجابجاکردن شهرداری‌های‌دهگانه کج خواهد شد. امروز شهردار فلان ناحیه‌رنك‌آبی تجویزمیکند ودرودیوار ناحیه باید آبی‌شود، فردا شهردار دیگری می‌آیدکه اصولا نسبت‌به‌رنك آبی«آلرژی» دارد و طبعا باید مطابق سلیقه او، ناحیه را مثل شمر تعزیه قرمز پوش کنند !

خدا رحمتش کند، وقتی‌مرحوم کریم‌آقا رئیس بلدیه تهران‌بود باقتضای دوره اصلاحات ، آن مرحوم نیزتصمیم گرفت درشهر تهران اصلاحاتی صورت دهد و نقشه‌ای طرح کرد که عوض پست و بلندو بی‌قواری بودن ساختمانهای تهران ، همه ساختمانها یك شکل ویك‌قواره دروپیکر آنهم یکرنك باشد . آن ایام برای هماهنگی بازمان ومدرن ساختن‌تهران،از یکطرف شهرداری شروع بویران ساختن دروازه‌ها وابنیه و آثار قدیمی تهران کرده بود واز طرف دیگر مردم که‌بادمغرب‌زمین بمشامشان میوزید تیشه واره وبیل وکلنك بدست گرفته ، بجان خانه‌های مشجر و ساختمانهای عریض و طویل ودروپنجره ارسی‌واطاقهای طاقچه دار ورفدار و بیرونی و اندرونی افتاده بودند تابعوض‌آن آپارتمان دواشکوبه وسه‌اشکوبه بناکنند.

باری، مرحوم کریم آقاطرح وسیع شهرسازی خودرا ازاطراف میدان توپخانه‌که در چشم‌رس بلدیه قرار داشت آغاز کرد و این یکی دو ردیف ساختمان‌دو طبقه اول خیابان چراغ‌برق و ابتدای باب همایون باقیمانده برنامه شهرسازی مرحوم کریم آقاست که چون مشاهده شد آنقدرها خوش‌نماوخوش ترکیب نیست دست‌از ادامه‌آن‌برداشتند.

باز حسن‌کار در این بود که آن ایام مسئول امور شهر و شهرداری یکنفر بود . آن‌یکنفر هم مثل مرحوم کریم‌آقا آنقدر انصاف وسعه‌صدرداشت که‌وقتی میدید نقشه‌اش‌چنگی بدل‌نمیزند از دنبال کردن آن صرفنظر میکرد. اما حالیه ده‌نفر شهردار صغیر داریم که‌هرچند روزیکبار درمقامات دهگانه‌شهرداری‌جابجا میشوند باضافه یك شهردارکبیر که‌ستادعملیاتش درعمارت‌کذائی میدان توپخانه واقعست واز فرط شکستگی وویرانی و زهوار در رفتگی به ستاد عملیات قشون روس وپروس در جنگهای بین المللی گذشته‌بی‌شباهت نیست.

حالابعدازآنکه شهرداری‌مثل شیربی‌یال ودم واشکم ،اختیار برق وآب وآسفالت و نان و گوشت ونظارت برنرخها وسایر اموری را که طی چهل سال‌اخیر تکه‌تکه بعهده گرفته‌بود ازدست داده ، مانده است باعوارضی‌که ازمردم دریافت‌میکند ودرختهای لب تشنه نیمه خشك وباغچه‌ها وجوی‌ها و پیاده‌روها وزباله‌روبی شهر. یعنی همان اداره احتساب وتنظیف که‌چهل سال‌پیش ازین قلی عمرها و منطق‌الملك‌ها بادو عباسی مالیات نمك آنرا اداره میکردند.

اینستکه‌علی‌العجاله شهردارهای صغیر باجدوجهد تمام بکاررنك آمیزی‌نرده‌هاوآب‌دادن‌باغچه‌های حاشیه خیابان‌مشغولند وشهردار کبیر نیزسرگرم گذراندن‌لایحه مربوط‌به‌ساختن بلوك‌های‌سیمانی برای پیاده‌روهاست، البته بخرج مالکین اراضی !

درجلسه اخیر سنا هنگامیکه لایحه مزبور مطرح شد سناتور جمشید اعلم که‌همانروز صبح‌از قضای اتفاق‌در پیاده‌روازالاغی‌تنه خورده بود صریحااظهار داشت: باید وزارتکشور بیاید ومعنی «پیاده‌رو» رابرای سنا تشریح کند تابعد ما باین لایحه رای بدهیم. زیرا توی این پیاده‌روها همه‌چیز پیدا میشود. شترهست. الاغ‌هست. بوقلمون‌هست .موتور سیکلت ودوچرخه‌سوار هست . اتومبیل‌هم هست !

لازم نیست در توضیح فرمایشات آقای پروفسور ، بنده عرض کنم این قطار شتر وبوقلمون والاغ‌و گوسفند و اتومبیل ودوچرخه و موتور سیکلت‌فقط‌دریك‌محدوده کم عرضی ازپیاده‌رو همراه با پیاده روندگان در تردد‌هستند، زیرا ازطرفی یك ثلث مجموع پیاده‌رو را دستفروشها وطوافان باشیاء وویترین‌های خود کسبه باضافه چراغ‌های پایه‌دار ایشان اشغال میکنند و یك ثلث دیگر رانیز مقبره درختهای خشکیده باآن نرده‌های کوتاه و بلند و نوك‌تیز ونوك پهن که آدم را بیاد قبرستان امامزاده عبدالله میاندازد.

اگر انصافش رابخواهیداداره کردن پیاده‌روها باین کیفیت‌بار سنگینی است که‌بیجهت بدوش شهرداری تحمیل شده ، زیرا وقتی سواره‌رو درحیطه مسئولیت افسران ومامورین راهنمائی‌است وامرارزاق وداروستدونرخگذاری رانیز شورای اصناف و بانك تعاون وتوزیع اداره میکنندودر صورتیکه قرار است مطابق‌قانون کف‌پیاده‌روها نیزبوسیله‌مالکین موزائیك کاری شود ،بنابراین همان بهتر که اولا به‌پیروی از اصل سپردن کار مردم بمردم ، کارپیاده‌روها بعهده مردم‌محول شود ووظیفه نگهداری ازدرختان وچمن‌های نیمه کچل باغچه‌های کنارخیابان‌رانیزوزارت کشاورزی تعهد کند و بالاخره این بار سنگین بالمره ازدوش شهرداری برداشته شودتااینکه شهرداری کبیر وشهرداریهای صغیر و اصغر بتوانند مسئولیت خطیر وصول عوارض و تنظیف معابر را یکسره وبافراغ بال تعهد کنندو اینقدر دچار مسئولیتهای‌متفرق نباشند.

پاسخ بشکایات مردم

نشانی بدهد

اداره روزنامه محترم اطلاعات‌عطف بشرح مندرج در شماره ١١٨٧٣مورخ ١٢ر١٠ر٤٤ آن جریده محترم تحت عنوان «اشتباه نکنید» بامضای آقایا خانم همشهری اشعار میدارد .

از همشهری محترم درخواست می شود نام و نشانی و یا شماره اشتراك خود را اعلام فرمایند تابتوان به شکایت ایشان رسیدگی کرد .

سازمان آب منطقه ای تهران

گوسفندی نبود

جریده شریفه‌محترم اطلاعات عطف بشرح مندرج در شماره ١١٨٣٨بامضای م – س در مورد نگهداری گوسفند در قطعه زمین بین وحیدیه و ارباب مهدی طبق گزارش شهرداری ناحیه ٨ اشعار میدارد :

ماموران مربوطه از محل مورد بحث بازدید کردند و در حال‌حاضر در این مکان گوسفند نگهداری نمی شود و اگر گوسفندی بوده انتقال یافته است.

سرپرست دفتر اطلاعات ومطبوعات شهرداری

سرپرست عوض شد

اداره محترم جریده اطلاعات عطف بشرح مندرج در شماره ١١٨٦٠ – ٢٨ر٩ر٤٤ آن جریده شریفه تحت عنوان(نیمساعت به نیمساعت) بامضاء معلم در مورد خط ٤٢ اشعار می دارد .

طبق دستور مدیریت عامل جهت رفاه‌حال مسافرین سرپرست خط‌مزبور تعویض و مجدداتذکر و آموزش‌لازم بسرپرست خط جدید داده شد .

رئیس اداره اطلاعات و مطبوعات شرکت واحد

مسئولیتی ندارد

اداره محترم جریده اطلاعات‌عطف بشرح مندرج در شماره ١١٨٧١ – ١١ر١٠ر٤٤ آن جریده شریفه تحت عنوان(ایستگاه نداریم) بامضای‌آقای رضا فروزنده در مورد خط ٤٩ اشعار میدارد .

تعیین‌محل ایستگاه اتوبوس ونصب تابلو از وظایف اداره راهنمائی و رانندگی است و شرکت واحد در اینموردهیچگونه مسئولیتی ندارد .

رئیس اداره اطلاعات‌و مطبوعات شرکت واحد

کمك میشود

اداره محترم جریده اطلاعات عطف‌بشرح مندرج در شماره ١١٨٦٥– ٤ر١٠ر٤٤آن‌جریده شریفه‌تحت‌عنوان (بایدمعطل‌شد) بامضای آقای‌محبوبی در مورد خط ٥٥ اشعار میدارد .

طبق دستور مدیریت عامل بسرپرست خط مزبور دستور داده شد بااستفاده از اتوبوسهای خط ٥٤ بطور کمکی کسری آنخط را تامین نمایند.

رئیس اداره اطلاعات ومطبوعات شرکت واحد

شبهای جمعه اضافه میشود

اداره محترم جریده اطلاعات عطف بشرح مندرج در شماره ١١٨٥٥ – ٢٩ر٩ر٤٤ آن جریده شریفه تحت عنوان (راه رفتنی) بامضاء مسافر در مورد خط شهر ری‌اشعارمیدارد :

طبق دستور مدیریت عامل جهت رفاه حال مسافرین تعدادی اتوبوس در شبهای جمعه بطور کمکی بخط مزبور اضافه گردید .

رئیس اداره اطلاعات و مطبوعات شرکت واحد

دود وتعفن نبود

جریده‌شریفه اطلاعات محترماعطف بشرح مندرج در شماره ١١٨٣٢ در موردشکایت از دودکارخانه آب‌نبات سازی داداش زاده واقع در سه‌راه بوذرجمهری طبق گزارش شهرداری ناحیه ٥ اشعار میدارد .

طبق گزارش بازرسان بهداشت محیط دربازرسی دقیقی که بعمل‌آمد کلیه‌دستگاهها نیز در هنگام بازرسی مشغول کار بودند هیچگونه اثری از دود مشاهده نشد و بوی تعفنی که موجب شکایت باشد بمشام‌نرسید.

سرپرست دفتر اطلاعات ومطبوعات

اسفالت شده

جریده‌شریفه اطلاعات محترماعطف بشرح مندرج‌درشماره ١١٨٢٠بامضای ش – شاهرخی در مورد خرابی اسفالت‌خیابان‌محمدرضا شاه در یوسف آباد طبق گزارش اداره کل اسفالت اشعار میدارد :

محل های حفاری شده درخیابان مذکور بوسیله سازمان مربوطه‌مرمت و اسفالت شده است .

سرپرست‌دفتر اطلاعات و مطبوعات

تذکر داده شد

اداره محترم جریده اطلاعات‌عطف بشرح مندرج در شماره ١١٨٦٢ – ٢٠ر٩ر٤٤ آن جریده شریفه تحت عنوان(بذل توجه شود) بامضای‌آقای احمد تیموری در مورد خط ٦٩ اشعار میدارد از طرف مدیریت‌عامل جهت رفاه حال مسافرین بسرپرست خط مزبور تذکر و آموزش لازم‌داده شد .

رئیس اداره اطلاعات و مطبوعات شرکت واحد

نامه‌های مردم

چرا مغایرت دارد ؟

طی چند سال اخیر وزارت بهداری جهت بالابردن سطح معلومات‌بهداشتی کلیه افراد مملکت برنامه‌وسیع‌آموزش طرح و بمرحله اجراء گذاشته است‌و همه ساله پانزده نفر از لیسانسیه ها از طریق کنکور پذیرفته میشوند که پس از گذراندن دوره یکساله ، سازمان برنامه از لحاظ اشل حقوقی و امتیازی که باسایر لیسانسیه ها دارا میباشند در ردیف فوق لیسانسیه قرار داده و طبق تصویب هیئت‌عامل برنامه از حقوق تعیین شده استفاده مینمایند ولی باوجود تصویب این حقوق کارگزینی وزارت بهداری از پرداخت حقوق استحقاقی مربیان بهداشت خودداری نموده و معلوم نیست مربیان بهداشت که دارای‌حکم میباشند چرا با جدول حقوقی سازمان برنامه مغایرت دارند واگر حقوق ما کمتر از حقوق مربی بهداشت است چراحکم آنرابما داده‌اند و اگر مربی بهداشت هستیم چرا حقوق آنرا نمی دهند .

مربیان بهداشت عمومی وزارت‌بهداری

اراضی دایر، بایر شده!

قریه نصرت آباد معروف به‌قلعه صدری که جنب شهرستان قم می باشد دارای دو رشته قنات‌و مجرای طاهونه است که در مسیر جاده‌قم و اراك قرار گرفته و مقاطعه کار راه سازی چندین پشته و حلقه از چاه‌قنات‌قریه نامبرده رابدون‌اطلاع و مجوز قانونی بمنظور ساختن جاده خراب و جاده کشیده است وبرای دومین مرتبه است که مبادرت باین عمل مینماید ، در صورتیکه‌برابر قانون بایستی قبلا با اطلاع‌وموافقت کلیه مالکین ارزیابی‌و سپس اقدام بخرابی‌بنماید وبااین عملیکه‌مقاطعه کار شرکت پرجام انجام داده یکصد خانواردهقان‌از زراعت‌محروم شده‌اند زیرا بانبودن آب زمین بایرو دایر تفاوتی نخواهد داشت زارعین و مالکین تقاضا دارندهرچه زودتر از طرف سازمان برنامه ارزیابی‌شود و تکلیف آنان‌روشن گردد .

بامضای عده‌ای از اهالی

سرگردانیم !

در حدود ده الی یازده سال قبل دانشکده ادبیات جهت تربیت و آشنائی افراد بزبانهای زنده‌دنیا اقدام بتاسیس موسسه زبان های خارجی وابسته بدانشکده ادبیات نمود ودوره موسسه فوق‌الذکر را چهارسال قرار داد که دانشجویان پس از طی این مدت می توانند در سال دوم دانشکده ادبیات‌بتحصیل ادامه دهند و باخذ لیسانس موفق گردند .اینجانبان باعتبار شرایط فوق‌مدت چهار سال در این‌موسسه تحصیل نموده‌ایم ولی ناگهان‌چندی قبل این جریان علیرغم اینکه‌قانون عطف بماسبق نمیشود بدون درنظر گرفتن زحمات دانشجویان عوض شد و دانشجویانی که درسال‌دوم موسسه فوق‌الذکر مشغول هستند از ادامه تحصیل در سال دوم دانشکده ادبیات محروم شدند. هر چه بمقامات دانشگاهی مراجعه‌می نمائیم و بااینکه مارا محق میدانند ولی برای رفع این اشکال اقدامی ننموده‌اند و اینجانبان که درحدود ٢٠٠ تا ٢٥٠ نفرمی‌باشیم‌سرگردان مانده‌ایم . از مقامات مسئول‌تقاضای رسیدگی و رفع تبعیض راداریم

کانون دانشجویان . تقوی

آیا ممکن است؟

اینجانب کارمند آموزش‌و پرورش ناحیه ده هستم مدت پانزده روز قبل دچار یکنوع بیماری گشتم و پس از مدتها در صدد بر آمدم‌که از بیمه کارمندان استفاده کنم و پس از مراجعه به مرکز بیمه‌بدون اینکه کوچکترین معاینه‌ای از من بنمایند نسخه‌ای نوشتند وبدستم دادند که چند قرص و چند بسته گرد بود و پس از دو روز استفاده از دارو ها !حالم بدتر شدوبطبیب خصوصی مراجعه کردم ونسخه‌ای دیگر گرفتم و حالم بهترشد می خواهم از مسئولان‌بیمه کارمندان تقاضا کنم اگر ممکن است بنده رااز این فیض بزرك بیمه نجات بخشند

منوچهر بهادری

موضوع ـ تجدید آگهی مناقصه شماره ٣ر٤٤

صنایع نساجی شرکت سهامی کارخانجات ایران کاغذسلوفان وگرافت مورد نیاز کارخانجات چیت‌سازی‌بهشهر و نساجی‌١شاهی را از طریق مناقصه خریداری مینماید

پیشنهاددهندگان میتوانند شرایط و مشخصات مربوطه را از دفتر صنایع نساجی واقع درخیابان سپه خیابان استخر شرکت سهامی کارخانجات ایران دریافت دارند موعد قبول پیشنهادات تاآخر وقت اداری روزشنبه چهاردهم اسفندماه ٤٤ (١٤ر١٢ر٤٤) خواهد بود. الف ٧١٦٠ صنایع نساجی

تجدید آگهی مزایده دکاکین هزار دستگاه نازی‌آباد

بانك رهنی ایران . تعداد ٣٠باب مغازه از ٦٨باب مغازه‌های ساخته‌شده‌درکوی هزار دستگاه را که عبارتنداز :

(نانوائی . قصابی . کافه و مغازه های متفرقه) از طریق‌مزایده طبق شرایط زیرین بفروش میرساند . طالبین میتوانند پس از دیدن مغازه ها و تعیین شماره به اداره امور خانه ها مراجعه و صورت‌ریزبهای مغازه‌هارادریافت‌نمایند.

١) نصف بهای مغازه ها نقداوبقیه بابهره ١٠٪بمدت‌ده‌سال وصول خواهد شد .

٢ـپروانه کسب بعهده‌خودمتقاضی خواهد بود .

٣ـخریداران موظف‌اند مبلغ ٥٠٠٠٠ ریال(پنجاه هزار ریال) اسنادخزانه خریداری و به صندوق بانك تحویل‌و رسید آنرا به ضمیمه تقاضای خود در پاکت‌لاك و مهر شده و حد اکثر تاپایان روز چهار شنبه ٢٩ر١٠ر٤٤ تسلیم اداره امورخانه ها دراین بانك نموده و رسید دریافت دارند .

٤ـبه تقاضا های مشروط ترتیب اثر داده نخواهد شد .

٥ـکلیه هزینه های مربوط بعهده خریداران است .

٦ـ بانك در رد یا قبول تقاضا آزاد است .

٧ـجلسه مزایده درساعت ده صبح روز پنجشنبه ٣٠ر١٠ر٤٤ در اداره امور خانه ها تشکیل و حضور پیشنهاد دهندگان در جلسه مزایده آزاد خواهدبود . الف ٦٧٧٤

١ـ٣ آـ٣٥٦٢٦ بانك رهنی‌ایران

آگهی مجمع عمومی فوق‌العاده

مجمع عمومی فوق‌العاده صندوق‌تعاون جوانان ایران‌بمنظور تعیین خط‌مشی صندوق ساعت ٤ونیم بعداز ظهر روز شنبه نهم بهمن‌ماه ١٣٤٤ در دفتر جناب آقای‌قدس نخعی‌وزیردربار شاهنشاهی (کاخ شهری) تشکیل‌خواهدشد

از آقایان اعضای شورایعالی هدایت جوانان ایران تقاضا می‌شود درراس‌موعد مقرر در محل مذکور تشریف‌بیاورند

صندوق تعاون‌جوانان‌ایران

شرکت سهامی رادیو تلویزیون‌ایران

سرویس تعمیر گیرنده های تلویزیونی آر.سی‌آ تحت نظر متخصصین کارآزموده

مجهز ترین تعمیرگاه تلویزیون ایران

تلفن ٩٠٣١٩ ـ ٩٠٣٢٠ ـ ٩٠٣٢١

آیزنهاور ـ خیابان جیحون جنب پپسی کولا

آگهی تجدید مزایده شماره ٣ر١٣٤٤

شرکت برق منطقه‌ای تهران مزایده دوازده تخته قالی موجود درانبار خودرا تجدید مینماید. داوطلبان شرکت در مزایده میتوانند همه روزه درساعات اداره باستثناء ایام تعطیل باداره اموال وانبارهای این شرکت واقع در میدان ژاله مراجعه وباپرداخت یکصدریال بصندوق‌اداره‌حسابداری عمومی برك شرایط ومشخصات مزایده رادریافت‌وپیشنهاد های خودرا حداکثر تاآخر وقت اداری روزشنبه نهم‌بهمن‌ماه یکهزار وسیصدوچهل‌وچهار بصندوق پیشنهادهای‌شرکت واقع درساختمان مرکزی (امورمالی) بیندازند.

شرکت‌برق منطقه‌ای تهران

الف ٧٢٤٣ ١ـ٢ آـ٣٦٩٩٦

تنها گز نشاط ، گز انجیرینی ، شیرخشتی و بید مشکی

در تمام آجیل فروشیها و قنادیها و مغازه های معتبر فقط گز نشاط

انشعاب

آقای سیدکمال مستقیم‌هم‌دلش ازسازمان آب خون بود ومیگفت :

«مدت دوسال است‌که بابت‌لوله‌کشی‌خانه خود درنارمك مبلغ ٢٨٠٠ تومان پول داده‌ام با اینکه خانه خیلیها را درنارمك لوله‌کشی کرده‌اند نمیدانم چرا لوله خانه مرا نکشیده‌اند » .

گفتم : با شما پدرکشتگی که ندارند ، لابد دلائل فنی‌دارد که بدیگران انشعاب داده‌اند ، مال شما باقی مانده .

گفت :

« من درقسمت چمن غربی خانه دارم اهل محل همه صاحب انشعاب شده‌اند فقط من یکی مانده‌ام »

گفتم : حالا مابه سازمان آب توصیه میکنیم وضع شما را بررسی کنند واگر نقص فنی ندارد بشما هم هرچه زودترانشعاب بدهند .

ذ ـ ذوالفقاری

باکانون‌بهبود و پرورش معلولین که « خاطر رفاه معلولین‌ایران بوجود آمده است همکاری کنید .

شماره حساب جاری‌صندوق مرکزی بانکملی‌ایران٧٢٣٥٩ شماره حساب جاری صندوق تعاون معلولین شعبه بهار بانك بازرگانی ١٨٠٧ نشانی کانون ـ خیابان ژاله

دکترمحمد رضا صالحی کرمانی :

علی علیه السلام قهرمان عدالت

نخستین بخش از مقاله جالبی که آقای دکترمحمد رضا صالحی کرمانی بمناسبت قتل پیشوای شیعیان جهان تهیه کرده‌اند درشماره گذشته انتشار یافت. دراین بخش دنباله مقاله که به چگونگی شهادت آن حضرت وخصوصیات اخلاقی وشگرف این رادمرد بزرك جهان اسلام اختصاص یافته بنظر خوانندگان میرسد :

در روزگاریکه چشم‌قانون ازدیدن و بمجازات کشیدن شخصیت ها ، کور بود ، در ایامی که قانون چیزی جز اراده و دستور طبقه حاکمه بحساب نمی‌آمد ، و بالاخره در آن شبهای ظلمانی‌و سیاهی که ترازوی عدالت از وزن کردن شخصیت های وابسته به حکومت هاو اعمال ننگین آنها عاجز بود ،علی‌بن‌ابیطالب درجستجوی خلیفه‌زاده‌ای بود که دستگیرش کند و بجرم قتلی ناروا تسلیم مجازاتش نماید .

او عبدالله فرزند عمر دومین‌خلیفه اسلام بود ، عبدالله شخصیتی‌متنفذ وبا موقعیت بحساب می آمد ، پدرش زمامدار مردم و حاکم علی‌الاطلاق جامعه های اسلامی بود .

عمربن‌الخطاب در حین حکومت و خلافت بدست شخصی گمنام کشته شد، در آن موقع هرمزان که قبل از فتح ایران امیر برخوزستان و استاندار آن ناحیه بوده است ، در مدینه ، پایتخت حکومت اسلامی‌بسر میبرد ، عبدالله فرزند عمر صرفا به‌گمان اینکه هرمزان محرك قتل پدرش بوده و بدستور او این عمل انجام گرفته است ، بدون اینکه محکمه قانونی تشکیل دهد و بدون اینکه هرمزان را بپای میز محاکمه دعوت کند ، و خلاصه برخلاف اصول قضائی اورا میکشد و بدین ترتیب بخیال باطل خود خون پدر را قصاص میکند ، جرم‌نابخشودنی عبدالله‌روشن بود ، یك عمل خلاف قانون بود که از ناحیه فرزند زمامدار مسلمین‌آنهم نسبت به بیگانه‌ای که به حکومت اسلام پناهنده شده است انجام‌گرفته است ، و این جرمی غیر قابل‌گذشت بود، علی علیه‌السلام از عثمان که بعداز خلیفه مقتول بزمامداری رسیده بود خواست تا عبدالله را مجازات کند و بجرم قتلی ناروا و غیر قانونی فرمان قتلش را صادر نماید ،مقتول ایرانی بود و بیگانه ، ولی درپیشگاه عدالت علی ، خودی و بیگانه مفهومی ندارد ، علی‌بن‌ابیطالب اصرار داشت تا خون این ایرانی بیگناه هدر نرود و قاتلش از چنگال عدالت خلاصی نیابد ، ولی عثمان که در عالمی‌دیگر سیر میکرد ،نمی توانست زبان علی را بفهمد و عدالتش را درك کند ،

در جواب علی‌علیه‌السلام بنام‌اینکه خانواده خلیفه دوم هم‌اکنون گرفتار مصیبت مرك اوهستند و برآنهامشکل است که مصیبت دیگری را تحمل نمایند . از مجازات عبدالله خودداری کرد ، روز ها یکی پس از دیگری سپری شد ، آشوبی بزرك درجامعه اسلامی بپا خاست و عثمان در آن کشته شد ،سنت‌براین بود که‌جامعه اسلامی بدون زمامدار نماند ، اکنون خلیفه سوم‌کشته‌شده ، مردم‌متحیرند، یکجا روند و از کدام شخصیت برای قبول زمامداری دعوت کنند،سرانجام سیل جمعیت بسوی خانه علی روان شد، خواستند تااو پست زمامداری را پذیرفته و آماده بیعت گرفتن‌شود، علی ناچار قبول کرد و زمام توده جمعیت را در دست گرفت ، علی زمامدار شد و ازهمان نخستین روز، برنامه عدالت خود را در برابر مردم بگسترد .

تاریخ چنین میگوید ؟

علی‌علیه‌السلام ازهمان‌نخستین روزهای حکومت میفرمود «اگر براین فاسق، بر عبدالله‌بن عمر دست یابم ، او را بجرم خون هرمزان خواهم کشت و این جریان ادامه پیدا کرد تا اینکه بالاخره این قاتل فراری در میدان جنك صفین بدست سربازان علی کشته شد .

* راز پیشرفت اسلام

عده‌ای از مستشرقین ناوارد تصور میکنند عامل پیروزی و رازپیشرفت اسلام ، شمشیر برنده و بازوان نیرومندان سربازان مسلمان و ازهمه مهمتر شمشیرو بازوی علی‌بن‌ابیطالب بوده است ولی سیر در تاریخ اسلام، این استنباط غلط را تکذیب نموده و حقیقت دیگری رادربرابر مامکشوف میسازد . مطالعه درتاریخ‌اسلام نشان میدهد که سر پیشرفتو راز نفوذ اسلام در افکار مردم دنیای آنروز و امروز بشر سیمای جاذب و چهره عدالت اسلامی است که دلها رابسوی خود جذب نموده و مردم رااین چنین واله وشیدای خود نموده است ، و اضافه میکند که در محیط عدالت اسلامی ، آنچه که بیشتر از همه جلب توجه میکند ، و آن عاملی که نقش بسیار بزرگی در جلب قلوب و دلهای مردم داشته است ، عدالت آسمانی علی‌بن ابیطالب بوده است .

● علی ومرد نصرانی

و اکنون به این داستان توجه کنید !!

مدتی بود که علی‌بن ابیطالب زره خود را گم کرده بود ، روزی درایام زمامداریش‌ازرهگذری عبور می نمود، بمردی نصرانی‌برخورد کردو زره خود را نزد او یافت ، علی جلو آمد و گفت این زره ازمنست ، مردنصرانی جدا انکار کرد .

علی با اینکه می داند زره، زره اوست و با اینکه این قدرت را دارد که بدون تحمل هرگونه زحمتی ،زره خود را ازآن مرد بگیرد ، ولی‌هرگز دست به این عمل نمیزند ، او خود شریح‌را بمسند قضاوت نشانده تادر این قبیل موارد برطبق اصول قضائی اسلام ، قضاوت‌نموده و بحل‌اختلافات مردم پردازد ،ازنظر مذهبی حتی‌احقاق حقوق مسلم باید در سایه قانون و بحکم قانون باشد ،

علی میداند ، زره حق مسلم او است و این قدرت را هم دارد که بدون مراجعه به دستگاه های‌قضائی زره خود را از آن مرد بگیرد ،ولی این احقاق حق ، خود یك نوع‌قانون شکنی است که هرگز علی‌بن‌ابیطالب اجازه ارتکاب آنرا بخود نمیدهد .

لذا برای گرفتن حق مسلم خود ناچار باید به قاضی مراجعه کند .

قاضی شخصی است بنام شریح ، و این علی‌ابن‌ابیطالب‌است که اورا براین مسند نشانده است ، فرمان قضاوت او به امضاء علی است ، و عزل و نصبش دراختیار علی .

علی شکایت بمحضر قاضی برد و همچون یك مرد عادی دوش بدوش طرف دعوایش در محضر قاضی برای محاکمه شرکت کرد . علی دعوی‌را مطرح نمود و فرمودزرهی که دردست این مرد نصرانی است مال منست قاضی روی سخن به مرد نصرانی‌کرد و گفت تودربرابراین‌ادعا چه‌میگوئی، گفت :

انکار میکنم و زره را متعلق به خود میدانم و در عین حال نمی توانم‌نسبت دروغ به امیرالمومنین علی‌بن‌ابیطالب دهم .

با این ترتیب علی علیه‌السلام‌مدعی و طرف دعوایش منکر شد ، ازنظر مقررات‌قضائی‌اسلام ،بایدعلی‌علیه‌السلام که مدعی است اقامه بینه کند و اگر شاهدی دارد به محضر قاضی آورد .

اگر علی بتواند اقامه بینه کند ، قاضی می تواند بنفعش حکم‌داده و زره را به او تسلیم کند ، وگرنه نه .

لذا شریح رو به علی کرده وگفت آیا در ادعایت شاهدی هم داری ، علی علیه‌السلام فرمود ، نه . من برای اثبات حقم نمی خواهم اقامه بینه‌کنم ، و گواه و شاهد ندارم .

دراینجا شریح چه کند، اگرجانب علی رابگیرد و بنفع خلیفه و شخص اول مملکت رای دهد برخلاف اصول قضائی اسلام وروح عدالت رفتار کرده است، واگر بنفع مرد نصرانی رای دهد، درست است که برطبق عدالت و منطبق باموازین اسلام رای داده ولی این‌رای‌عادلانه مساوی‌بامحکومیت‌خلیفه وقت خواهد بود.

ولی جامعه مسلمین افتخار می‌کنند وبرخود میبالند که‌پیرو مکتبی‌میباشند که‌قاضیش آنچنان‌پرخوردارازشخصیت واستقلال است و آنچنان روح عدالت در محکمه قضائیش نافذ میباشد.که شریح قاضی در دنیای ۱۴۰۰ سال‌قبل شخص اول حکومت اسلامی آنهم شخصیتی مانند علی را محکوم‌میکند ورای خودرا بنفع مرد نصرانی صادر مینماید.

محکمه تمام شد وآن مرد نصرانی زره را در بغل گرفته و براه افتاد ، چندقدمی که رفت ، ایستاد. نگاهی بعقب کرد، به‌آن صحنه‌ای که رای‌به محکومیت‌علی، زمامداروقت ،وحاکمیت او داده است .

جلوه وجلال عدالت اسلامی‌و شکوه این محکمه قضائی روح و دلش را تسخیر کرد.

راستی آیا این علی‌بن ابیطالب زمامدار مسلمین است که بنام‌عدالت مانند یك‌انسان عادی ومعمولی به محضر قاضی‌آمده وسرانجام هم‌عدالت پرشکوه اسلامی رای به محکومیتش داده است.

برگشت !!

برگشت وباروحی سرشار ازایمان وعقیده گفت: حقا که این روش ، روش پیغمبران‌است.

علی بمنظور احقاق‌حقی مرا به‌محضر قاضی میبرد وقاضی هم بااینکه مامور خود اواست رای‌به محکومیتش‌می‌دهد.

راستی که اگر این مرد دلباخته‌و واله وشیدای این عدالت بشود ،چه کند ، آن مرد نصرانی دو کرد به امیرالمومنین علی‌بن ابیطالب و گفت اشهدان‌لااله‌الاالله واشهدان‌محمداعبده ورسوله.

او اسلام آورد و سپس بنام عدالت اسلامی اقرار کرد که زره ازعلی‌بن ابیطالب است، خواست اورا بعلی‌پس دهد، ولی امیرالمومنین هم به افتخار تشرفش به‌اسلام‌زره‌را به‌اوهدیه‌فرمود.

این‌مرد نه‌تنها شیفته‌و شیدای‌اسلام شد بلکه در زمره یاران مخلص و صمیمی علی‌بن ابیطالب نیز درآمد.

اینست که می‌گوئیم سرپیشرفت اسلام وراز نفوذش در قلب ودل‌مردم.

سیمای عدالتی است که مظهر کامل وجود مقدس امیرالمومنین علی‌بن - ابیطالب است.

اومردی بود که حتی دشمنانش هم از عدالتش بهره‌مند میشدند و پرتو حیات‌بخش‌عدالتش‌بهمه یکنواخت‌میرسید

در آن لحظاتی که کم‌کم داشت به‌گذرگاه مرك نزدیك میشد ضارب خودرا فراموش نکرد و باحتمال‌اینکه مبادا پس از مرگش بیش ازحد لازم اورا مجازات کنند از سفارش وتوصیه درباره او خودداری ننمود.

ضارب وقاتل علی‌بن‌ابیطالب مردی است که قلب و دلش نسبت بعلی سرشار از بغض‌وعداوت است .

او از خوارج محسوب میشد ، و خوارج دسته‌ای هستند که نطفه آنها در جنك صفین ریخته شد .

● ریشه‌های قتل علی

قبلا این نکته راتذکر دهم که‌اگر ما بخواهیم ریشه‌های قتل علی را بدرستی جستجو کنیم باید به آغاز اسلام برگردیم ، از همان روزی که محمد پیامبر عالیمقام اسلام دعوت خود راعلنی کرد،ازهمان موقعی که‌علی‌بن- ابیطالب صمیمانه و باکمال رشادت و فداکاری بخدمت پیامبر خدابپاخاست، ازهمان هنگام که‌اسلحه بدست‌گرفته وبرمغز مخالفین می کوبید و بانیش شمشیر برنده خود سرطان‌های جامعه را از پیکر ملت جدا می‌ساخت .

باید برای‌تحقیق کامل مطلب‌سخن ازمیدان جنك بدرواحد بمیان آورد، باید به بیان ریشه‌های اختلافاتی که بین بنی‌امیه وبنی‌هاشم بود پرداخت ، وبالاخره اگر بخواهیم مطلب را همه جانبه مورد بررسی قرار دهیم بایدیك کتاب بزرك ، از تاریخ عرب واسلام رابروی‌شما بگشائیم ،به داستان‌سقیفه برسیم وسرانجام‌سخنی کامل‌ازعدالت علی‌بن‌ابیطالب ، که در کام فئودالها وصاحبان زر وزور تلخ بود، بمیان آوریم ،

قتل علی موجباتی فراوان داشت ، عصبیت‌های دوره جاهلیت ، حوادث تاریخی ،عمل سیاسی و اجتماعی واز همه مهمتر صراحت و یکدندگی اودر راه اجراء عدالت . اینها همه دست‌به دست هم دادند و مجسمه تقوی و فضیلت وعدالت رابه‌خاك و خون در غلطاندند.

تجزیه و تحلیل این علل و بیان این ریشه‌ها کارساده وآسانی نیست، فرصتی مناسب و حوصله‌ای سرشار لازم است . تابتمام این جهات‌رسیدگی شود.

لذا دوره‌جاهلیت راپشت سرمی‌گذاریم وازاختلافات قومی وخانوادگی خاندان قریش درمی‌گذریم، بدوره اسلام ورود می‌کنیم، ودر اینجا نیز بسرعت ازفراز حوادث ردمیشویم،دسیسه‌ها ،نقشه‌ها، خیانتها و بالاخره تمام عوامل رانادیده می‌گیریم ، به‌آنجا میرسیم که دوجبهه قوی‌ونیرومند درسرزمینی بنام صفین در برابر هم اردو زده‌اند، یکی اردوی علی است و دیگری هم اردوی معاویه ،

* جنك صفین

معاویه تصمیم دارد بهر قیمت که شده به‌مقام خلافت وزمامداری جامعه اسلامی برسد ، وعلی بن‌ابیطالب نیز مصمم است بهر ترتیبی که هست‌این سرطان مخوف و کشنده را از پیکر جامعه اسلامی جداسازد ،

اکنون سال ۳۷ هجری است .

علی ومعاویه در برابر هم قرار گرفته‌اند.

یکی مجسمه‌تقوی و ایمان وعدالت، دیگری مجسمه هرزگی وانحراف، وستم .

هدف معاویه ، در آغوش کشیدن عروس خلافت وهدف علی اجراءعدالت است جنك درگیرشد، سپاهیان علی تحت فرماندهی افسر شجاع خودمالك اشتر آنچنان مردانه جنگیدند که شکست سپاه‌معاویه قطعی ومسلم‌بنظر میرسید، معاویه سخت مضطرب و پریشان شد، از مشاور خود عمرو - عاص که مردی فوق‌العاده زیرك و نیرنك‌بازبود، خواست تاهرچه زودتر چاره‌ای بیندیشد واز شکست قطعی سپاه شام‌جلوگیری کند. مغزشیطانی عمروعاص بکار افتاد ، لحظه‌ای در دریای فکر غوطه‌ورشد ، بالافاصله‌سر بلند کرد و تبسمی که از مکر وحیله شیطانیش حکایتها داشت برچهره‌اش نقش بسته بود.

گفت: راه چاره راپیدا کردم .

نقشه شیطانی

معاویه که به‌زیرکی وشیطنت‌عمرو اعتقادی وافر داشت، بلافاصله گفت بگو، بگوکه نزدیك است کار ازکار بگذرد ،!! واین سپاه علی است که کم‌کم بجایگاه مانزدیك میشود .

عمروگفت: به‌سربازان‌دستور ده‌که‌فوری قرآن‌ها رابرسر نیزه کنند و از سپاه علی بخواهند که دست‌از جنك‌برداشته وتن به‌حکمیت قرآن در دهند.

نقشه جالبی بود .

لااقل این نتیجه را داشت که در سپاه علی اختلاف می‌انداخت ،عده‌ای مخالف و جمعی موافق میشدند ، و معاویه می‌توانست ازهمین اختلاف‌بهره برداری نموده وبانقشه‌ای دیگر کار را به نفع‌خود خاتمه دهد.

ضمنا معاویه به دوستانی که‌بادرهم ودینار ، در سپاه علی برای خود تهیه کرده بود امید فراوانی داشت . ونیز اطلاع داشت که آنان نیز هرلحظه منتظر فرصت‌وبهانه‌هستند تااخلالگری خودرا در سپاه علی شروع نمایند.

نقشه عمرو لااقل این فائده رادارد که‌بهانه خوبی بدست جاسوسهای معاویه می‌دهد .

قرآنها برسر نیزه بلندشد، سربازان معاویه دست از جنك کشیده و تمام قدرت خودرا در گلو متمرکز نموده و فریاد می‌زدند، ای‌سربازان علی چرا خون یکدیگر را بریزیم‌وچرا شمشیر پروی‌هم بکشیم ،بیائید ما وشما، علی ومعاویه وبالاخره همه‌تن بحکمیت‌قرآن دهیم، ماهمه مطیع قرآن ، وقرآن‌حاکم برهمه ما است.

مالك‌اشتر، فرمانده سپاه علی که مردی هوشمند وعاقل وبادرایت بودبه این نغمه‌های شیطنت‌آمیز ،اعتنا و توجهی ننمود و کوچکترین تزلزلی‌در اراده‌اش بوجود نیامد.

***

او همچنان می کوبید و جلومیرفت ، میرفت‌تا مسیر تاریخ اسلام را عوض کند ، میرفت تا محیط جامعه‌اسلامی را از وجود مردانی چون معاویه و عمروعاص پاك‌گرداند . ولی

ولی نقشه عمرو عمیق تر ازاین بودکه مالك بتواند هم‌چنان به‌پیشروی خود ادامه دهد ، جاسوسان معاویه که در داخل سپاه علی بودند از یك طرف و مردم ظاهر بین واحمقی هم که عقلشان در چشمشان بود از طرف دیگر اطراف علی را احاطه کردند .

نقشه شیطانی داشت کم کم به نتیجه میرسید ، آنچه راکه معاویه می خواست در آستانه انجام شدن بود .

عده قابل توجهی از سربازان‌علی زمزمه مخالفت آغاز کرده وگفتند :یا علی ما با قرآن نمی جنگیم ، واین قرآن است که معاویه ما رابه حکمیت آن دعوت میکند .

ولی علی علیه‌السلام هوشمند تر از این بود که فریب‌نقشه‌های‌شیطانی معاویه و عمروعاص رابخورد ، لذا جواب درستی به مغرضین‌و فریب- خوردگان نداد .

ولی آنان نیز از پای ننشستند و بر اصرار خود افزودند ، کم‌کم‌بیانات آنها در مقابل علی رنك تهدید می- گرفت و شاید هم کم‌کم داشت‌شمشیر ها از غلافها خارج میشد ...

ناچار علی علیه‌السلام بوسیله سعیدبن‌قیس ، مالك را از میدان جنك فراخواند ، و مالك هم‌علیرغم تمایل باطنی خود ناچار طبق دستور پیشوای خود از آستانه پیروزی قدم واپس کشید و بسوی لشگر گاه برگشت .

بابرگشتن او سپاه معاویه جان گرفت ، دلهائی که بلرزه افتاده بود، از لرزش باز ایستاد معاویه و عمرو- عاص سرانجام توانستند با دسیسه‌و فریب کاری جنك صفین را باقرار حکمیت خاتمه دهند و علی و یارانش را مجبور بقبول حکمیت کنند .

* خوارج

علی اجبارا حکمیت را پذیرفت . و بناشد ، دوتن ، یکی عمروعاص و دیگری ابوموسی اشعری ، بین علی و معاویه حکمیت کنند . جریان‌حکمیت با دسیسه های عمروعاص بنفع‌معاویه

بقیه در صفحه ۱۱

مرقد مطهر حضرت امیرالمومنین علی (ع) درنجف اشرف

جدول مخصوص شب جمعه

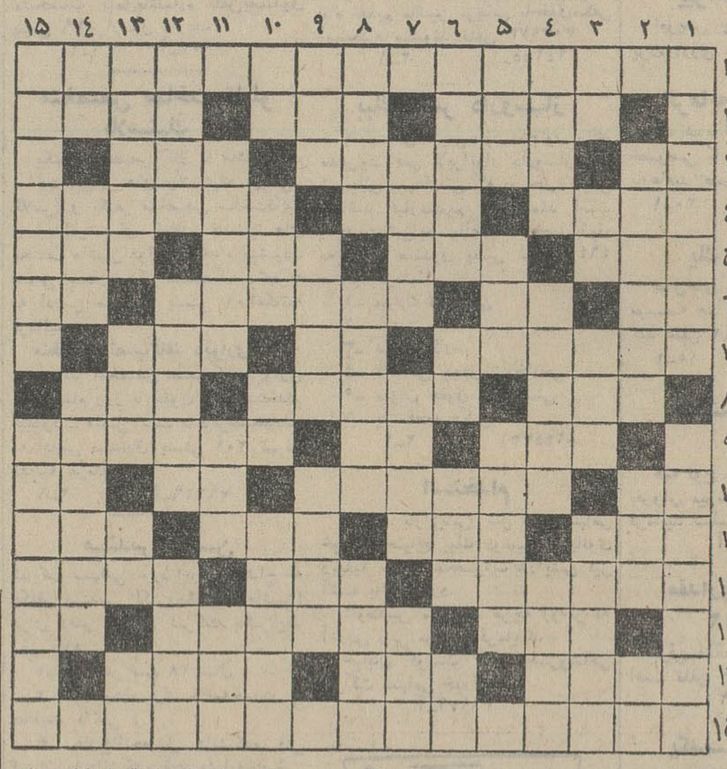

افقی : ۱- یکی از معروفترین‌و بزرگترین آهنگسازان‌معاصرروسی ۲- خبرخوش - مال‌چین از همه معروفتر بود- از بیوگرافی نویسان عصرما ۳- عزیز تر از همه - سقراط جامش‌را چون شربت به لیموسر کشید ! - مقابل‌اثبات ٤- ازچیزهائی که‌معمولا خیلی بدخط نوشته می شود - واحد وزن - به عنوان نوعی مداد نیز معروف است ٥- از پوشاك های زمستانی آقایان سنگین و باوقار قدیم‌الایام - در پائیز می‌نشانند تا در بهار به گل نشیند - در نائین مرغوب تر می بافتند - نیستی ٦- سیب‌گاززده- لذزی است -غرض همان تنگی فرصت است - ضمیری است ۷- بوی خوش دارد و خوردنش نشاط آورد - عبای پاره - کار بیهوده به تمنای دل ۸- معمولا از کنده بر می خیزد - اقدامی در مورد فنوات و آدمیزاد - مقابل ۹- توانائی و قدرت- فقط در دم آخر نغمه می‌سراید - بی‌نیازی ۱۰- سرکش و یك دنده- یکی دیگر از افراد خاندان مرکبات- موریخته -نه‌بسیاراست ونه‌کم کافی است ۱۱- رودخانه‌ای در اروپا - چنك- همه از آنیم و چنان خواهیم شد - حالتی در آخر شطرنج که‌طرفین را مساوی میکند ۱۲- سابقا مال‌اعیان بیشتر آب میگرفت - ممسك -چنگجو ۱۳- ساز کلیسا -دریاچه‌ای درآسیا- پول خارجی ١٤- از خلفای معروف بنی‌امیه - بحث و گفتگو - آرزو ها ۱۵- اثر معروف و بزرگی ازنویسنده جنایت و مجازات .

عمودی : ۱- آنچه در دل هوسی انگیزد - حلقه بدرگوفتن ۲- دور- اگر جزء صور فلکی نیافتید در چاه است - حرف حق۳- واحد وزن - بزرك‌است حتی‌در بیشعوری !-دم در کشیدن - بلاها و آفت ها ٤- هم‌برای سفراین دنیا لازم است هم برای‌سفر آن عالم - از ماههای سال که حالا بصورتی دیگر باب شده است - از توابع یزد ٥- شهری در آمریکای جنوبی - اطاقی که این سمت باشد زمستان سرد است و تابستان گرم - مربای بیمار ٦- از اقسام کشتی غیر مسافری - الفبای ساز - معمولاجایش ته جوی است - مکان ۷- از شهرهای عربی- کدورت ودل آزردگی - قالب روان ۸- بزرگترین آرزوی‌هردلداده‌ای است - در فراق فرزند تا پای کوری گریست - کاغذ رسم و نقشه ۹- آداب و رسوم - روز صدو پنجاه هزار سال - از خوراکهای گوشتی درزمینه حلیم و امثالهم ۱۰- مایه آهنك - کوزه گلی - علامت جمع - معروفترین جوایز هنر هفتم ۱۱- سابقا دم‌دروازه از آن بابت هم عوارض میگرفتند - از قلابهای لباس - در هرکاری بیاید اساس آنرا سست میکند ۱۲- از سبزیهای فصل - معامله جنس با جنس - یك دفعه هم‌آب جوبردش ! ۱۳- سور نورسیده مبارك قدم - از اخوان قورباغه - وسیله راه‌رفتن - حرف نفی ١٤- حرف آخرین - انسان نخستین - شرکت ۱۵- کتاب معروف وجالبی از فرانسوا موریاك - یك مرحله بعد از بدایت .

حل جدول شماره ۳۱۲۷

	۱	۲	۳	٤	٥	٦	۷	۸	۹	۱۰	۱۱
۱	ک	م	د	ی	ا	ل	ه	ی		ل	پ
۲	ا		ر	و	ک	و	ب		م	و	ی
۳	ل	ق	ب		ر	ا	ه	د	ر	ا	ز
٤	د	م		ش	م	ش		ر	د		ا
٥	و		م	ی		ک	ر	د	ث	ه	
٦	ل	ب	ا	د	ه		ش	ا	گ	ا	ل
۷		م	س	ا	و	ی		ث	ی		ج
۸	ا		و	ی		ک	ر	ه		ع	ب
۹	ج	ا	ل	ی	ث	و	س		ا	ق	ا
۱۰	ی	ق	ه		ی	ر	ت	م	ه		ز
۱۱	ر	ل		م	ا	ی	ه	ک	و	ب	ی

تخفیف قابل ملاحظه برای خریداران محترم

مشعل خودکار ایلوماتیک

ساخت امریکا

مورد مصرف دستگاههای :

حرارت مرکزی

دیگهای بخار- حمام - قنادی

نانوائی - گرمخانه

بدون جلو- بدون صدا- بدون دود

OIL-O-MATIC

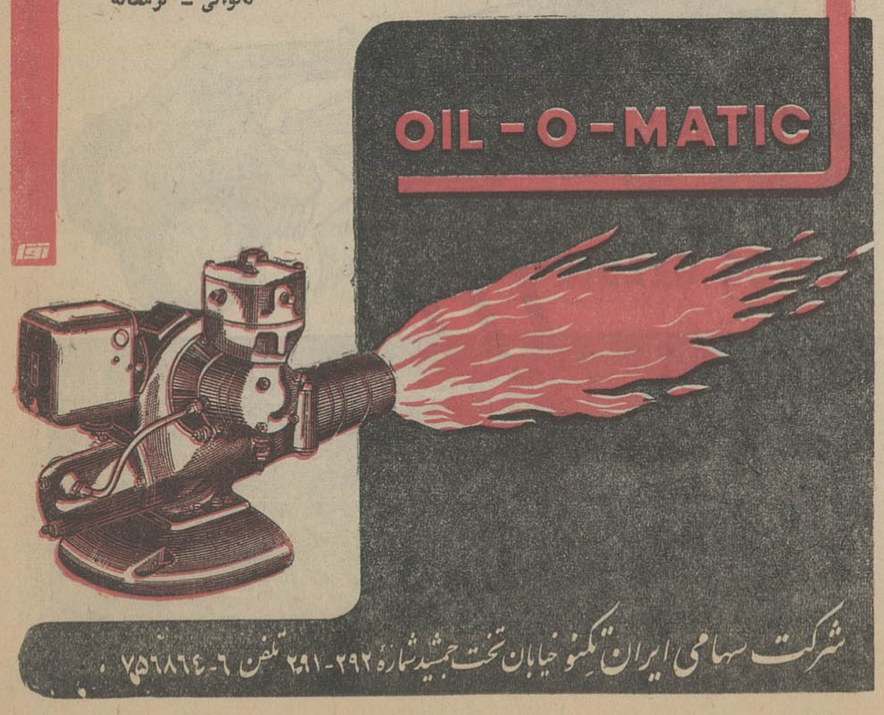

شرکت سهامی ایران تکنو خیابان تخت جمشید شماره ۲۹۲-۲۹۱ تلفن ۶-۷۵۶۸۶۴

کره پاستوریزه فرانسه ازنظرطعم و مواد غذائی از هر کره دیگری مرغوب‌تر است

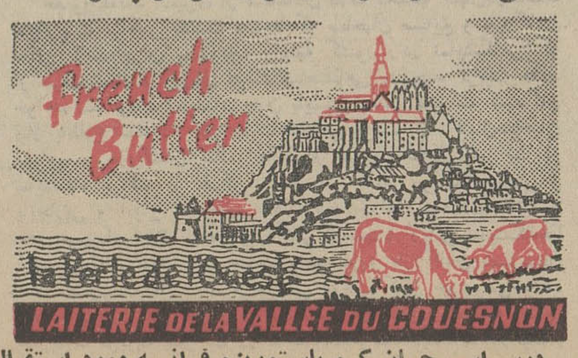

درسراسر جهان کره پاستوریزه فرانسه مورد استقبال قرار گرفته است

تلاش جهانی برای صلح ویتنام

بقیه از صفحه ۵

ویتنام شمالی را مورد هدف بمباران هواپیما های جنگنده امریکائی قرار دهد .

● گروه افراطی

بمباران ویت‌نام‌شمالی بااعتراض بسیاری از پایتخت های جهان خصوصا پاریس روبرو گردید معذلك«گروه افراطی» دولت‌امریکا پرزیدنت جانسون را در فشار قرار داد تاحملات هوائی به‌ویت‌نام شمالی را تشدید کرده و هانوی را بمباران کند .

رئیس قوه اجرائیه امریکا چنین توصیه‌ای را نپذیرفت و تسلیم نظریات گروه دیگر که معتقد به حل مسئله ویت‌نام‌ازطریق سیاسی هستند گردید .

فرستادگان پرزیدنت جانسون بسوی پنج قاره جهان پرواز کردند.

در هشتم دسامبر گذشته سناتور «فولبرایت» ضمن نطقی که در «ولینگتن» ایراد کرد گفت :

برای امریکا مهم اینست که ویت‌نام مستقلی بوجود آید . چنین ویت‌نامی اگر از نظر عقیده‌ای با امریکا اختلاف داشته باشد مهم نیست آنچه‌حائز اهمیت است‌ویتنام آینده تحت نفوذ چین نباشد .

در واقع دوازده سال قبل -۱۶ آوریل ۱۹۵۳ - پرزیدنت آیزنهاور اساس چنین سیاستی را بدین‌نحو تشریح کرده بود :

« یك ملتی حق دارد هرشکل حکومت‌وسیستم اقتصادی که‌مایل باشد برگزیند . هرگونه تلاش‌یك ملتی برای تحمیل کردن شکل حکومتی خود به ملت دیگرتوجیه پذیر نمی‌باشد . »

* حمله وسیع صلح

بدین‌ترتیب پرزیدنت جانسون‌زمانی دست به«حمله وسیع صلح»زد که ۱- جامعه امریکائی از جنك ویتنام خسته شده است ۲- انتخابات امریکا نزدیك است وحزب‌دمکرات مایل‌نیست‌پیروزیهائی که‌در گذشته بدست آورده «به‌آسانی» از دست بدهد . ۳- بسیاری از دول آسیائی وافریقائی دولت امریکا را در فشار گذاشتند تا نوعی مصالحه در باره ویتنام را بپذیرد ٤- امید نظامیان امریکا به پیروزی در جنك ویتنام بدون حمله به هانوی وپکن مبدل به‌یاس گردیده.

اماولآسیائی از آنجا بیشتر به مسئله ویتنام توجه دارند که آنها نخستین قربانیان تشدیدجنك‌ویتنام خواهند بود.

دولی چون ژاپن ، کره جنوبی، فیلی‌پین و هند معتقدند شعله‌ور- شدن بیشتر آتش جنك در جنوب شرقی آسیا امنیت آنها را سخت بخطر میاندازد .

* سایگون یاتوکیو

«ساتو» نخست وزیر ژاپن در ملاقات با هریمن و همفری گفت: فرستادن یك سرباز ژاپنی به‌ویتنام دولت ژاپن را دروضع بسیار بدی قرار میدهد .

امریکا حق دارد از افکار عمومی مردم ژاپن نگران‌باشدزیرامخالفین جنك ویتنام روزبروز قدرت‌بیشتری در ژاپن بدست می‌آورند .

بدین ترتیب‌برای امریکااین‌مسئله مطرح شده است که‌برای حفظ سایگون آیا مجبور نخواهد شد ژاپن یابعضی دیگر از کشور های آسیائی را از دست بدهد ؟

درواقع افکار عمومی مردم‌جنوب شرقی آسیا ضمن آنکه طرفدار چین نیست «قهرمانیهای»ملت‌ویتنام رامیستاید .

اخبار جنك ویتنام روزانه چون تندردرسراسر جنوب شرقی آسیا پخش میشود و بزرگترین روزنامه های این منطقه قسمت اعظم‌مطالب خودرا به‌جنك ویتنام اختصاص داده‌اند از نظر مردم این منطقه «ملتی کوچك بابزرگترین قدرت جهانی در جنك است .» هم‌نژادی‌و هم کیشی مردم جنوب شرقی آسیا باویتنامیهادرآنها نوعی‌حس‌همدردی نسبت‌به ویت‌کونگهابوجود آورده که خطر آن برای سیاست آینده امریکا دراین منطقه بزرك ازجهان بسیارخطرناك‌است.

* اسرع وقت

در چنین اوضاع واحوالی‌پرزیدنت جانسون مجبور است در «اسرع وقت» به‌جنك ویتنام پایان دهد،زیرا ادامه این جنك روزبروز مشکلات تازه، وبغرنج وحل‌نشدنی در برابر دولت آمریکا قرار میدهد . اما برای پایان‌جنك ویتنام تنها دوراه در برابر کاخ سفید قرار دارد . ۱-تشدیدجنك جهت‌ازپای‌درآوردن هانوی وحمله به‌چین ۲- تشدید فعالیت دیپلماسی و نوعی«مصالحه» باویت کونگها .

* چهار ماده

در هشتم آوریل ۱۹٦۵ چند ساعت پس از آنکه پرزیدنت جانسون در بالتیمور اعلام کرد :امریکا برای مذاکرات صلح هرلحظه، بهرکجا وباهرکس آماده مذاکره است . «فام‌وان‌دونك» نخست‌وزیر ویتنام شمالی یك پیشنهاد چهار ماده‌ای بدین ترتیب برای آغاز مذاکرات صلح مطرح کرد. ۱- استقلال ویتنام ۲- وحدت کشور ۳-اعطای حق آزادی سرنوشت بمردم‌ویتنام جنوبی ٤- خروج نیروهای امریکا از ویتنام .

امریکا در آغاز پیشنهاد ویتنام شمالی را «سنگین» تلقی کرد .اما هشت‌ماه پس از طرح این پیشنهاد پرزیدنت جانسون اعلام کرد:

امریکا حاضر است هرگونه پیشنهادی را مورد بررسی دقیق قرار دهد .

بدین ترتیب پرزیدنت جانسون برای آنکه جهان را به «حسن‌نیت» امریکا در استقرار صلح‌در ویتنام مطمئن‌سازد«موزنه‌های‌سیاسی» دولت امریکا را بسراسر جهان فرستادو همزمان باآن‌یك کوشش جهانی جهت حل مسئله ویتنام بوجودآمد

● نظریات آمریکا

اورل‌هریمن بطور ناگهانی به‌لهستان یوگسلاوی ، هند ، پاکستان،ایران مصر ، ژاپن ، برمه ، استرالیاسفر کرد و در همه‌پایتخت های مورد بازدیدش تلاش کرد ، سیاست آمریکا درباره ویتنام رابدرستی تشریح کند . هربرت همفری‌معاون ریاست جمهوری امریکا نیز از سوی دیگر به ژاپن ، کره جنوبی، فیلی‌پین ، فرمز سفر کرد ونامه‌ای از طرف پرزیدنت جانسون تسلیم دول کشورهای مزبور کرد که در آنها نظریات آمریکادرباره‌استقرار صلح در ویتنام تشریح شده بود : نظریاتی که تقریبا به‌پیشنهادچهار ماده‌ای‌فام‌وان دونك نزدیك بود . منزویلیامز فرستاده‌دیگر پرزیدنت جانسون ، ۱۵ کشور افریقائی را دیدن کرد ودربازگشت بواشنگتن به‌پرزیدنت جانسون گفت : افریقا با ادامه جنك ویتنام مخالف است .

«مك‌ژرژبوندی ، مشاور پرزیدنت جانسون نیز به کانادا رفت و در بازگشت برئیس جمهوری امریکا تائید کرد :«پیرسون»مخالف‌تشدید جنك ویتنام است .

«کلدبرك» نمایند ه‌امریکا در سازمان ملل متحد پس ازمذاکره باپاپ‌پل ششم ، ژنرال دوگل و هارولدویلسون برئیس قوه‌اجرائیه امریکا گفت : اروپا شدیدا طالب صلح در ویتنام است .یك‌فرستاده دیگر پرزیدنت جانسون نظریات دول امریکای لاتین را دائر به مخالفت باتشدید جنك‌ویتنام‌باطلاع رئیس جمهوری امریکا رساند .

* مجموع مذاکرات

پرزیدنت جانسون از مجموع مذاکراتی که فرستادگان او در گوشه وکنار جهان بعمل آوردند دریافت باید بهرطریق که شده فعالیت امریکا را جهت استقرار صلح‌در ویتنام از راه مسالمت‌آمیز تشدید کند .

پاپ پل‌ششم نیز برای تکمیل فعالیت صلح در ویتنام دست‌بتلاش بیسابقه‌ای زد .

* سفر شلپین

همزمان با این فعالیتهای جهانی برای صلح ویتنام الکساندر شلپین عضو پرزیدیوم کمیته مرکزی‌حزب کمونیست شوروی در راس هیئت مهمی به‌هانوی رفت تا ضمن اعلام همبستگی دو ملت شوروی‌وویتنام رهبران هانوی را به‌آغاز مذاکرات صلح متقاعد ساخته و ضمن‌اطمینان دادن به‌ادامه کمکهای شوروی‌به ویتنام شمالی رهبران این کشوررا بیشتر از زیر نفوذ چین خارج‌سازد

سفر شلپین به‌هانوی بیشتر از آنجهت پرمعنی است که اگرصلح در ویتنام مستقر نشود شوروی‌نیز تعهدات بیشتری در جنك ویتنام میپذیرد و احتمالا جهان بابحرانی نظیر بحران ۱۹٦۲ کوبا روبرو خواهد شد .

بدین ترتیب اینك‌تمام توجه جهان به‌استقرار صلح در ویتنام معطوف گشته و سفر احتمالی هریمن به هانوی سرآغاز فصل تازه‌ای در مسئله ویتنام خواهد بود . اخذ تماس محرمانه مستقیم بین‌هانوی- واشنگتن در مورد صلح ویتنام‌در زمانی که شلپین در هانوی بسر میبرد پرمعنی استو اگر هریمن بتواند به‌پایتخت ویتنام شمالی‌سفر کند باید گفت : سال ۱۹٦٦سال پایان جنك ویتنام است .

پایان

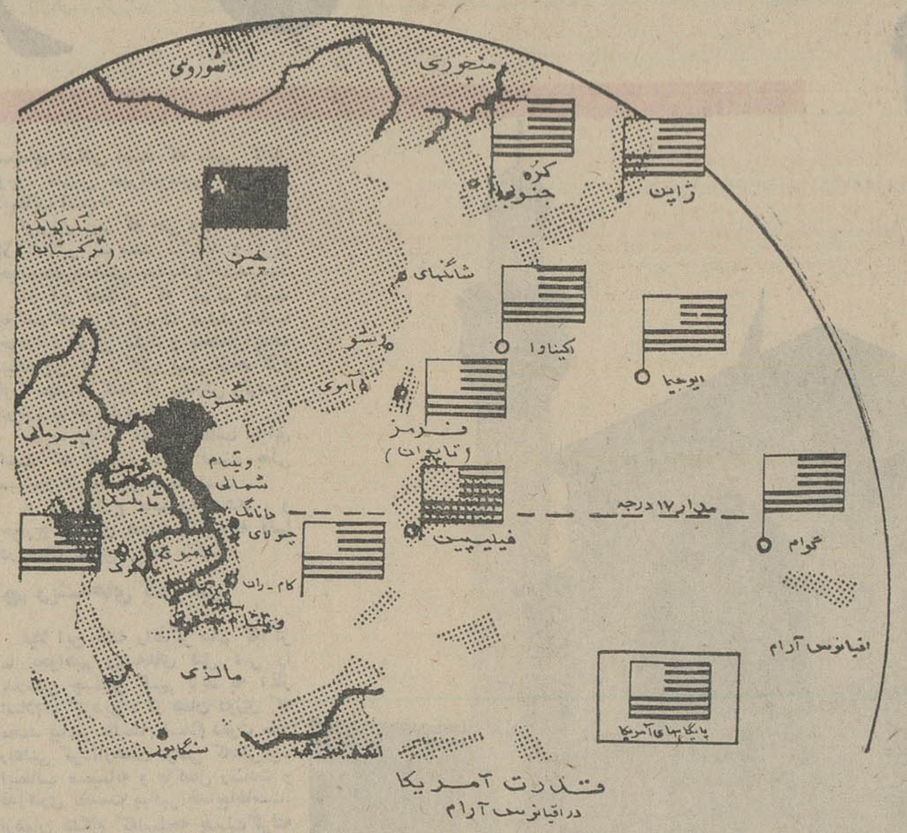

قدرت آمریکا درقیانوس آرام

قدرت نظامی امریکا درجنوب شرقی آسیا

پایگاهها : کره ، ژاپن، اکیناوا ، ایوجیما، فرمز، فیلی‌پین ، بین‌هوآ، کامرانه،چولای ،دونانك ، بانکوك، امریکا نزدیك فرودگاه سیام چهارفرودگاه عظیم که‌پانصد هواپیمای جنگنده ظرفیت آنها است ساخته است .

در دریابیست‌ودوزیردریائی اتمی هریك با ۱٦موشك پولاریس آماده حمله هستند دوازده ناو هواپیمابرو یکصدو بیست کشتی مجهز به سلاح‌اتمی نیز آماده نبرد میباشند. مجموعا امریکاشش‌هزارهواپیما که‌سیصدفروند مافوق‌صوت هستند برای حمله احتمالی به‌چین آماده کرده است . ذخیره‌سلاح‌اتمی تمام این هواپیما هاشانزده هزار مگاتن است یعنی یك میلیون‌بیش از قدرت بمب اتمی هیروشیما، و یکصد هزار باربیش از تمام مواد جنگی که‌درسال۱۹٤۵ برای تسلیم ساختن ژاپن بکاررفت.

توجه کنید :

هم اکنون بیماری نیازمند خون شماست

حادثه خبر نمیکند شاید شما هم روزی محتاج خون بشوید

مرکز انتقال خون شیر و خورشید سرخ آماده است

بشما خون بدهد و یا خون شما را در اختیار نیازمندان بگذارد

خیابان ناصرخسرو - جنب دارالفنون

تلفن ۲۰۲۴۷۵

قابل توجه بازرگانان محترم صادر کننده

بانك تجارت خارجی‌ایران به‌منظورکمك به صادرات کشور وسایلی فراهم نموده‌است‌تا صادرکنندگان‌ایرانی راباوارد کنندگان خارجی توسط‌کارگزاران خوددرنقاط مختلف جهان آشناسازد .

علاقمندان میتوانند برای کسب اطلاعات بیشتر به : بانك‌تجارت خارجی ایران - خیابان سعدی - کوچه‌بانك مراجعه فرمایند . این‌خدمت صرفا بخاطرازدیادصادرات کشور وایجاد تسهیلات‌برای بازرگانان صادر کننده انجام میشود و در ازای‌آن هزینه وکارمزدی مطالبه نخواهد شد .

اطلاعیه اطاق بازرگانی

حضور تعداد کثیری از مسلمانان نقاط مختلفه جهان‌درمناسك حج‌فرصت مناسبی بدست میدهد که صاحبان صنایع و بازرگانان صادر کننده‌ایران مصنوعات وامتعهٔ کشور رادر نمایشگاهی که از طرف سفارت کبرای دولت شاهنشاهی در جده ترتیب داده خواهد شد عرضه نمایند - چون بایستی اسامی شرکت کنندگان قبلا باطلاع سفارت کبرای شاهنشاهی برسد از آقایان‌صاحبان صنایع و بازرگانان تقاضا دارد در صورت تمایل بشرکت در نمایشگاه مراتب را باذکر مشخصات کامل موسسه صنعتی و یاتجارتی و انواع کالاهائی که عرضه خواهندنمودمنتها تاتاریخ دهم بهمن‌ماه ۱۳٤٤ باطاق بازرگانی (قسمت‌بازاریابی‌ونمایشگاه‌ها) اعلام فرمایند - شرکت صاحبان صنایع و بازرگانان شهرستان های کشور در نمایشگاه مزبور نیز موجب کمال خوشوقتی‌خواهد بودواطاق بازرگانی تهران برای تسهیل در صدور گذرنامه وسایر تشریفات مربوط بشرکت در نمایشگاه‌نظرمساعدمقامات‌صلاحیتدار را جلب خواهد نمود .

رئیس اطاق بازرگانی تهران‌محمدخسروشاهی

گریدرهای ۷۷۷ آدامس

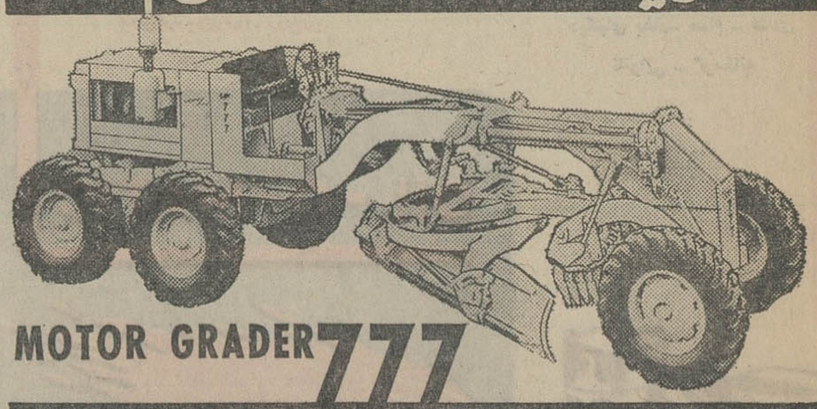

پارتی جدید گریدرهای ۷۷۷ ساخت کارخانه آدامس (لوتورنو) وستیگهاوس آمریکا وارد شد وبرای فروش آماده است . ضمنا ازشرکتها وآقایانیکه قبلا سفارش داده اند، خواهشمند است برای تحویل مراجعه فرمایند .

شرکت سهامی اتونور ساختمان ثابت پاسال تلفن ۴-۹۰۴۵۱

نماینده فروش: فروشگاه مهندس کرمانچی خیابان‌قزوین‌نرسیده بسه راه آذری شماره ۱۹-۱٦ تلفن ٤-۹٤۲٤۳ ۳-۱ آ-۳٦۵۷٤

نیازمندیها

استخدام

شرکت مهندسین مشاور

انگلیسی به یك نفر کارمند فنی کمك مهندس برآورد نیازمند است داوطلبان باید در رشته نقشه‌کشی (ترسیم) و حسابداری و برآورد دارای اطلاعات کافی بوده‌و آشنائی کامل به زبان انگلیسی داشته باشند .

حقوق و شرایط کار عالی است .

متمنی است تقاضای‌کارو مشخصات کامل را باخط خود براهنمای شماره ٤۱۸ روزنامه اطلاعات ارسال فرمائید

۱-۱۰ آ-۲٤۱۲۳

یك خدمتکار زن باضامن

مورد لزوم است راهنمای ۳۷٤ روزنامه اطلاعات مراجعه شود .

قابله تحصیلکرده‌انگلستان

یاآلمان استخدام میشود بتلفنهای ٦۱۱۲۹۵-٦۱۱۲۹٦ و ٦۹۹۲۲مراجعه شود .

۱-۵ آ-۲٦۲۳۵

یك شرکت ساختمانی به

۲نفر جوان دیپلمه که برگ‌خاتمه‌خدمت سربازی یا معافیت دائم در دست داشته و دارای ضامن معتبر نیزباشند برای کار حسابداری و انبار داری‌در خارج تهران احتیاج دارد کسانیکه سابقه حسابداری داشته باشند حق تقدم خواهند داشت واجدین شرائط به راهنمای شماره٤۲٦روزنامه‌اطلاعات مراجعه فرمایند .

بیکنفر دوشیزه یابانو

که بفروش لوازم آرایش آشناباشد نیازمندیم۵تا ۷ لاله‌زار الیزابت‌آردن

موسسه‌مهندس‌مشاورایرانی

برای نظارت براجرای پروژه لوله کشی آب شهرستانها احتیاج به چند نفر مهندس راه و ساختمان باتجربه که بکارهای ساختمانی- بتون مسلح و کارهای دیگر مربوط‌به پروژه‌های‌آب وتاحدی بزبان انگلیسی‌آشنا باشند دارد داوطلبین به راهنمای شماره٤۲۷ اطلاعات مکاتبه فرمایند.

۱-۳ آ-۲٤۳٦۹

ارمغان

کارگر فنی

کارگر صفحه‌تراش و قالب‌ساز با حداقل تحصیلات ششم ابتدائی ،سه سال تجربه کار بادردست داشتن برك خاتمه‌خدمت یامعافی‌نظام‌وظیفه‌استخدام میشود . به آدرس شرکت ارج‌خیابان شوش شرقی مراجعه فرمائید .

۱-۲ آ-۳٦۷۷٤

احتیاج بویزیتور برای

تبلیغات داروجهت بعدازظهرهاداشتن وسیله نقلیه تحصیلات در طب با دندانسازی یادامپزشکی ضروریست مشخصات کامل‌باشماره تلفن‌بصندوق پستی ۸۷۹ ارسال دارید.

۱-۲ آ-۲۸۰۷

متخصص ساخت تابلو پلاستیك

یکنفر متخصص کار با ماشین‌آلات ساخت تابلو های پلاستیك (پلکی- گلاس) و یکنفر متخصص ساخت‌قالب و چندنفر برای کمك قسمت های مختلف ماشین فوق استخدام میشود- متمنی است با ذکر مشخصات وتجربه به آدرس صندوق پستی ۲۰۱مکاتبه فرمائید :

متخصص نصب‌کاغذ دیواری

چندنفر متخصص نصب کاغذدیواری برای تمام روز با حقوق مکفی‌استخدام میشود - متمنی است با ذکرمشخصات به آدرس صندوق پستی ۲۰۱ تهران مکاتبه فرمائید .

۱-۲ آ-۲٦٦۲٦

مهندس ماشین

شرکت سهامی نورد ایران احتیاج به یکنفر مهندس الکترومکانیك (ماشین) برای دفتر مرکزی شرکت باشرایط زیر دارد :

۱- حداکثر سن ۲۸ سال .

۲- دارابودن برك خاتمه‌خدمت یا معافیت دائمی .

۳- فارغ‌التحصیل دانشکده فنی تهران یا دانشکده های مشابه‌خارجی.

٤- تبعه ایران و متدین بدین‌اسلام

۵- دانستن زبان آلمانی .

داوطلبین تقاضای کتبی خود را به نشانی : تهران خیابان ویلا -کوچه فردیس شماره ۹ ارسال دارند .

۱-۳ آ-۲٤۲٤۷

مهندس راه و ساختمان

ونقشه بردار باتجربه برای خدمت در جنوب موردنیاز میباشد داوطلبان درساعات کار باتلفن ٦۲۱۵۹٤ تماس حاصل نمایند.

آ-۲٤۵۵۹

جویای کار

راننده دو شخصی

باسواد مودب باحد اقل حقوق‌روزه جویای کار است بعد از ظهر ها با تلفن ۳۱۵۳۳ مذاکره فرمایید .

یکنفر لیسانسیه‌باتحصیلات

خارج‌با آشنائی کامل زبان فرانسه و قدری‌انگلیسی و سابقه خدمت در ادارات دولتی صبح ها جویای کار است از ساعت ۱۲ تا۱۳ و نیم‌بشماره ۷۵٦٦۷۸ تلفن فرمائید .

۱-۲ آ-۲٤۳۱۵

جوانی دیپلمه ریاضی فعال

که‌دوسال تاخدمت سربازی وقت دارد جویای کارباهرگونه حقوق‌میباشد تلفن ۵۱٦۷۳

آ-۲٤۵۲۷

باگواهی نامه ششم ابتدائی

جوانی هیجده ساله ساله حاضر است در خانه‌هامستخدم‌شود به‌راهنمای ٤۱۷ اطلاعات مراجعه شود.

راننده ۲ شخصی باضامن

معتبر ومعافی دائم تحصیلات ششم متوسطه برای تمام وقت جویای کار است براهنمای شماره ٤۱۰ اطلاعات مراجعه فرمائید.

آ- ۲٤٤۸۳

راننده درجه ۱ با ضامن

شب وروزآماده کار است‌براهنمای شماره ٤۲۹ اطلاعات مراجعه فرمائید.

موسسه فنی وتولیدی

دانشکده فنی‌احتیاج بتعدادی کارگر آهن‌ساز -جوشکار -رنك کار -دارد. برای کسب اطلاعات بدفتر موسسه واقع در انتهای خیابان امیرآباد (کارگاههای دانشکده فنی) مراجعه نمایند.

آ-۲٤۵۳۳

آگهی استخدام

بکارگران ذیل‌برای کار درکارگاههای شرکت در چناران وبردسیر پس از آزمایش نیازمندیم

۱- جوشکار لوله درجه۱

۲- لوله‌کش درجه ۱و کارگرمونتاژ کارخانه قند

۳- کسانیکه سابقه کار فنی در کارخانه قند راداشته باشند وعایق کار درچناران به کارخانه قند چناران و در بردسیر به کارخانه قند بردسیر و یادر تهران به‌خیابان تخت جمشید چهارراه روزولت شماره ٤۱۳ مراجعه نمایند.

آ-۲٤۲۹۵

مجله پزشك خانواده‌بیکنفر راننده نیاز دارد

خیابان منوچهری پاساژ ساعتچی۵تا ۸بعدازظهر

آ-۲٤۵٤۹

چندنفر دوشیزه یابانوی

باتحصیلات سیکل ببالا پس ازیك ماه تعلیم ماشین نویسی باحقوق‌مکفی استخدام میشوند تلفن ۳۰۳۱۷۳

۱-۳ آ-۲٤۲۵۵

بیك دکتر داروساز

یامهندس شیمی‌بطور تمام وقت‌برای مدیریت فنی لابراتوار داروسازی و شیمیائی وبهداشتی که در حال‌تاسیس میباشد نیازمندیم خواهشمند است واجدین شرایط بااعلام مشخصات‌ذیل به‌آدرس صندوق پستی شماره ٤٦٤ مکاتبه فرمایند.

۱- مدارك تحصیلی

۲- سن

۳- سوابق کار

٤- آشنائی بچه‌زبان خارجی

۵- میزان حقوق درخواستی

٦- یك قطعه عکس

۱-۲ ۲٤٤۳۳۱

استخدام

قسمت بازاریابی شرکت سهامی خوراك احتیاج بیك دوشیزه یابانوی دیپلمه که با محصولات آرایشی نیز آشنا باشد دارد.

داوطلبین میتوانند هرچه زودتر به آدرس زیر مراجعه فرمایند.

خیابان کوشك کوچه خسروشاهی شرکت سهامی خوراك .

آ-۳٦۹۷۲

ارمغان

کارمند

۱-کارمند مرد باحداقل تحصیلات دیپلم . آشنا بزبان انگلیسی وتجربه در مکاتبات فارسی وانگلیسی .

۲- ماشین نویس‌زن باحداقل‌تحصیلات دیپلم و آشنا بزبان انگلیسی وتجربه در ماشین نویسی فارسی و لاتین .

به‌آدرس شرکت‌ارج ، خیابان‌شوش شرقی مراجعه فرمائید.

تلفن ۵۳۲۱۳ الی ۵۳۲۱۷

۱-۳ آ-۳٦۸٦٤

گم شده

چهار برك سفته سفید

بدون‌تاریخ بامضای‌فرنگیس‌جهانشاهی ازتاریخ ۱۹ر۱۰ر٤٤ مفقودشده‌هرکس پیدا نماید از درجه اعتبار ساقط‌است

۱-۳ ۲٤٤۵۱-۱

جواز اسلحه شکاراینجانب

سیدعبدالرحیم جلالی‌درتاریخ شنبه ٤دیماه جاری دربندرپهلوی مفقودشده از یابنده تقاضا میشود در تهران‌به تلفن شماره ۵۰٦۱۲ اطلاع دهد و مژدگانی دریافت دارد.

آ-۳٦۸۸۰

مدارك تحصیلی آلمانی

وارزش تحصیلی اینجانب مهندس اسفندیار شهاب گمشده است ازیابنده تقاضا میشود بشماره‌های ٦۱۵٤۳۷ و ۷۸۱۳۱۹ اطلاع‌دادمو مژدگانی‌دریافت دارد.

آ-۲٤٤۸۷

یکبرك سفته بمبلغ یکصد هزار ریال

بشماره ۱۹۹۳۰٤ بدون سررسید صادره از طرف این‌جانب علی‌اصغر ترابی بحواله کرد آقای رضاآتاپوروجه آن‌بموجب اسناد موجود پرداخت شده وسفته مزبور امانی واز درجه اعتبار ساقط‌است.

آ-۲٤۵۰۳

آگهیهای متفرقه

نظافت مبلمان ادیب

تحت نظر متخصصین کار آزموده مبلهای‌شما را بانضمام تشك های ماشین در جای خود تمیز میکندتلفن ۹۵۲٤۵٤

۱-٦ آ-۲۷۹۲

شستشوی مبل وفرش کلین سرویس مهر

نظافت مبلمان با اسلوب جدید و فرش بوسیله دستگاه اتوماتیك برقی در جای خود تحت نظر کارشناس‌فنی تلفن ۹۵۲٦٤٦

۱-۳۰ آ-۲۷۱۲

خشك شوئی مبلمان‌وفرش

سرویس پ روپر فرانسه با وسائل مدرن برقی و دستگاههای مجهزخشك شوئی بامتخصصین کار آزموده خود در تمام روز و شب آماده است هر نوع‌سفارشات‌خشك‌شوئی را درکمترین مدت انجام میدهد تلفن ٦۱۲٤۰۲

۱-۱۵ آ-۲۷۸۹

تانکر سازی لوپ

تانکر از ۵۰۰ تا ۵۰۰۰۰ لیتر موجود سفارشات لغایت ٤۸ ساعته تحویل میگردد. نشانی خیابان‌قزوین نرسیده بسه‌راه آذری تلفن ۹٤٤۱٤

۱-۲٦ آ-۲٦۷٦

پیراهن مبل ۵۳۵۰۰

تعویض پارچه مبل ۵۳۵۰۰

پرده دوزی مبل خیام ۵۳۵۰۰

گرمابه مجلل افتتاح شد

سه‌راه شاه اول خیابان گودرز پلاك۱۸ خصوصی با دودستگاه‌وان ویك‌عمومی بارعایت اصول بهداشتی تلفن٤۰٤۷۸

۱-۳۰ آ-۲۷٦۱

یك ابتکار جدید

مبل‌های شما در جای خود بوسیله موسسه هما با ۲۵٪ تخفیف تمیز می کند تلفن ۹۵۱۹۹۱

۱-۱۵ آ-۲۷۸۱

نمایشگاه مبل ابتکار ۹۵۳۷۲٦

همه نوع مبلمان مدرن نقد واقساط بفروش میرسد ازاین نمایشگاه دیدن فرمائید سلسبیل مقال سینما خرم

آ-۲۸۱۲

مقداری آب گرم کن ۱۲ لیتری

برقی انگلیسی کم مصرف موجود است تلفن ۳۰٤۳۱۰ سکوتی

۱-۳٦۹۲٤

یکدستگاه موتور برق

(ام.وی.ام) و یا (ام.ا.ان) ۵۰۰الی ۷۰۰ کیلواتی خریداریم با صندوق پستی ۳۱۵۸ مکاتبه نمائید .

۱-۲ آ-۲٤۵۳۱

یك شرکت تولیدی

احتیاج بدودستگاه دیزل ژنراتور دست دوم ساخت یك کارخانه و بیك اندازه باظرفیت در حدود ۱۵۰ کیلو وات وحدا کثر ٦۰۰ دور در دقیقه از مارکی باسابقه‌وخوب باشدفروشندگان لطفا بتلفن٤۷٤۲۷ آقای‌سبحانی‌مذاکره نمایند.

۱-۱۰ ۲۸۱۹-۱

از: علی باستانی

ازدهانه چاههای سرکش نفت

دیوها بآسمان تنوره میکشند!

سرکش ترین چاههای نفت ایران، چاه شماره ۶ اهواز بود که دیوانه ترین چاه نفت جهان نامیده شد

هم اکنون در جنوب غربی دامنه جبال زاگروس از دهانه چاه دیوانه‌ای با صدای مهیب همچون دیو های افسانه ها که تنوره میکشند و یا اژدها هائی که لهیب آتش به آسمان سر میدهند، میسوزد.

این چاه از قعر کوههای سر بفلك کشیده گاز ونفت سیاه بیرون می آورد وبه ارتفاع چند صد متر همه آنچه را که از دل بیرون آورده به آتش سوزنده میکشد. تا چند روز قبل بجای این جهنم سوزان سکوت مرگباری بر این کوهستان حکمفرما بودو هیچکس نمی دانست که روزی چشمان مردم جهان باین نقطه دوخته خواهد شد، حتی کارشناسان و مهندسین کارکشته حفاری نیز انتظار چنین ماجرائی را نداشتند.

اما بر خلاف همه این انتظار ها مقارن ظهر روز جمعه دهم دی یکباره صدای مهیبی سکوتی را که قرنها بر این کوهستان حکمفرما بود شکست و دود سیاه رنگی همراه با نفت سیاه بارتفاع بیش از چند صد متر بهوا فوران کرد.

... و باین ترتیب یك چاه سرکش دیگر بر چاه های سرکش نفت ایران افزوده شد و فردا در دنیا این خبر پخش شد که در کرمانشاه چاهی با گاز و نفت کشف شده که مهار آن از عهده مهارکنندگانش خارج گردیده است.

این چاه متاسفانه پس از پنج روز آتش گرفت و بالاخره خطری که از روز اول آنرا تهدید میکرد روی آورد.

● متخصص خارجی

وقتی از آقای «لیت هرسی» مهار کننده معروف و معاون کینلی فقید، بزرگترین متخصص مهار کردن چاه های سرکش نفت، که خود در این مورد مانند استاد خویش شهرت بین‌المللی و تجربه جهانی دارد پرسیده شد علت این سرکشی و آتش سوزی چیست جواب داد «چاه سرکش «تنك بیجار» مانند سایر چاه های نفتی است که دچار آتش سوزی میشوند. تاکنون هیچیك از چاه های نفتی که فوران کرده و آتش گرفته است علت حریق بطور قطع معلوم نشده و آنچه که درباره علت حریق چاه های نفت گفته میشود همه نظریات و حدسیات است. مگر اینکه علت خیلی مبین وواضح باشد.»

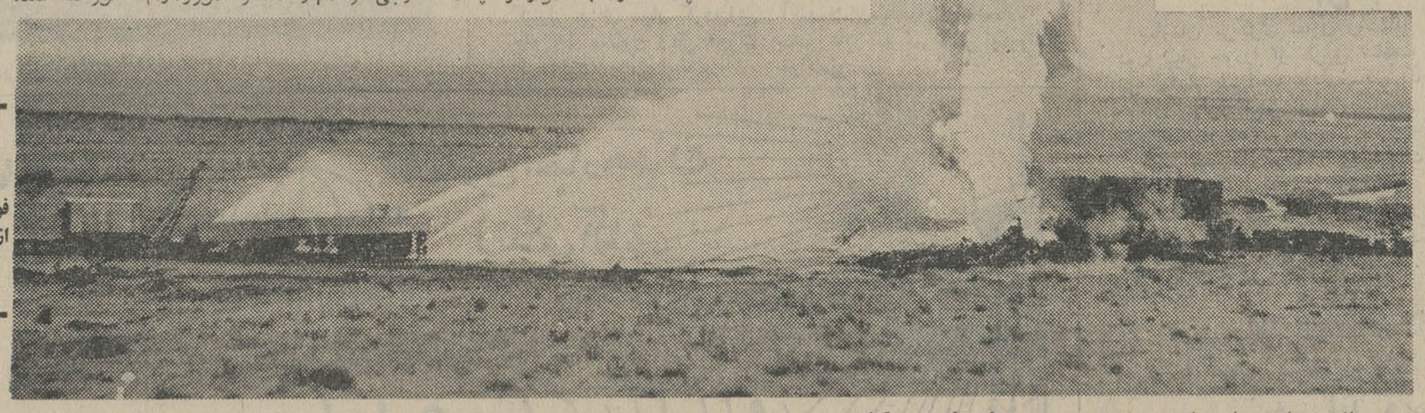

دومنظره از چگونگی فوران گاز، آتش ونفت ازدهانه چاههای سرکش

● چاههای سرکش

ایران کشوری نفت خیز است و در آن دهها چاه نفت وجود دارد که همه مهار شده و به آرامی اما با سرعت نفت و گاز را از دل زمین بیرون میدهد تا با لوله های بزرك و کوچك بانبار کشتی ها ریخته شود و بسراسر جهان حمل گردد و بدین ترتیب سهمی از گردش چرخهای صنعت و روشنائی جهان امروز ایفا گردد.

همیشه حفر چاه بدون سر و صدا و به آرامی خاتمه نمی‌پذیرد در بعضی مواقع پیش بینی کافی نبوده و چاه سر بمخزنی درمی‌آورد که در آن فشار گاز فراوان است وتمام لوازم وتجهیزات مهار کردن را در همان اولین دقایق در هم میریزد و گاز محبوس با فشار خرد کننده سر بفضای آزاد می کشد، این چاه ها چاه سرکش است و ایران چاههای سرکش فراوان دیده.

تاریخی ترین چاه های سرکش ایران سه چاه معروف می‌باشند چاه شماره ۵ البرز، چاه شماره ۶ اهواز و چاه شماره ۲۰ نفت سفید. چاه های سرکش دیگری هم در ایران وجود داشت. منتهی همه آنها توسط مامورین و متخصصین داخلی در اندك مدت مهار گشت. مثلا در سال ۱۹۶۱ چاه شماره ۶۰ گچساران فوران کرد ولی آتش نگرفت و در مدت پنج روز متخصصین داخلی آنرا مهار کردند. در مسجد سلیمان - آغاجاری و نقاط دیگر نفت خیز ایران نیز چاه های سرکش کوچك وبزرك پیدا شد اما همه آنها در اندك مدت رام گردید فقط سه چاه سرکش بودند که خاطره های فراوان بجا گذاشتند و قبل از آنکه بهره‌ای دهند خسارات فراوان بار آوردند.

کینلی، کارشناس معروف امریکائی هنگام مهار کردن چاه نفت سرکش قم

* چاه نفت سفید

قدیمی ترین این چاهها، چاه شماره ۲۰ نفت سفید در جنوب بود، این چاه در ۲۰ سال قبل شورش کرد و بعلت اینکه گاز فراوان داشت بافشار قوی آتش سوزی بزرگی برپا داشت تا آن روز واقعه‌ای چنین مدهش برای نفت ایران پیش نیامده بود. بهمین جهت فورا از متخصص معروف بین‌المللی بنام «کینلی» که بعد ها ایرانیان بانام او آشنائی فراوان پیدا کردند دعوت شد که برای مهار کردن چاه بایران بیاید، این چاه بالاخره پس از ۲۰ روز سرکشی و آتش سوزی بدست «کینلی» و همکاران ایرانی و خارجی او مهار شد و امروز آرام، آرامتر از بره‌ای معصوم در منطقه نفت سفید خفته است.

باوجودیکه این حادثه از نظر تاریخی اولین حادثه بزرك سرکشی چاههای نفت ایران بود اما بعد معلوم شد که در نوع خود کوچك ترین آن بود. در آرشیو اطلاعات ضمن اخبار آن روز نوشته شد «کینلی برای مهار کردن این چاه ساعتی صد دلار یعنی روزی ۲۴۰۰ دلار که تقریبا روزی ۱۹ هزار تومان میشد اجرت میگرفت»

ما بدرستی نمیتوانیم تشخیص بدهیم که آیا این اجرت زیاد بود یا کم. اما این مطلب روشن است که فقط «کینلی» بود که میتوانست آن چاه را مهار کند.

* چاه شماره ۵ البرز

در ساعت سه ونیم شب ششم، ششمین ماه سال ۱۳۳۵، درست هفت سال بعد از آتش گرفتن چاه شماره ۲۰ نفت سفید، چند صد کیلو متر دور تر از آن چاه، چاه شماره ۵ البرز با صدای مهیب فوران کرد و تمام لوازم و تجهیزات احتیاطی که بر سر چاه نصب شده بود، از جا کنده شد، و نفت سیاه با گاز از دهانه چاه بیرون آمد، ودشت اطراف زیر باران نفت قرار گرفت.

این چاه بعلت آنکه در کنار دروازه تهران قرار داشت و دو شاهراه یعنی جاده اتومبیل رو تهران قم و مناطق اصفهان و کرمان و فارس باین وسیله از کنار آن باتهران مربوط میشد وراه آهن سرتاسری ایران نیز از کنار آن میگذشت مخاطرات فراوانی بوجود آورد.

اما یکی از خصوصیات مهم این چاه آن بود که چاه آتش نگرفت. در آنموقع گفته شد چاهی چنین وحشی و چنین با قدرت کم دیده شد. در کنار چاه، دریاچه‌ای از نفت بوجود آمد که در آن پنج میلیون بشکه نفت جمع آوری گردید.

برای مهار کردن این چاه برای بار دوم «کینلی» متخصص معروف به تهران فرا خوانده شد.

«کینلی» در چهلمین روز فوران چاه موفق شد آنرا مهار کند و برسر آن شیری بوزن هفت تن نصب نماید.

این چاه دیوانه و سرکش بالاخره در دشت البرز بخواب رفت وهنوز هم در دست بشر بادرونی پر التهاب و پر جوش و خروش اسیر و آرام خفته است از دریاچه نفت این چاه مدتی نفت کوره مصرفی تهران تامین شد و قسمت اعظم پنج میلیون بشکه نفت فوران شده در تهران فروخته شد.

چاه مزبور ۲۲۶۰ متر عمق داشت و همینکه مته ۱۵ سانتی متر در داخل سنك آهك فرورفت. حادثه مخوف پیش آمد وخاطره‌ای تاریخی باقی گذارد.

قسمتی از ضرر های این چاه بافروش نفت سیاه آن تامین گردید و بسیاری از مردم تهران در آنروز ها موفق شدند که وضع را از نزدیك ببینند و خاطره آنرا هنوز بیاد دارند.

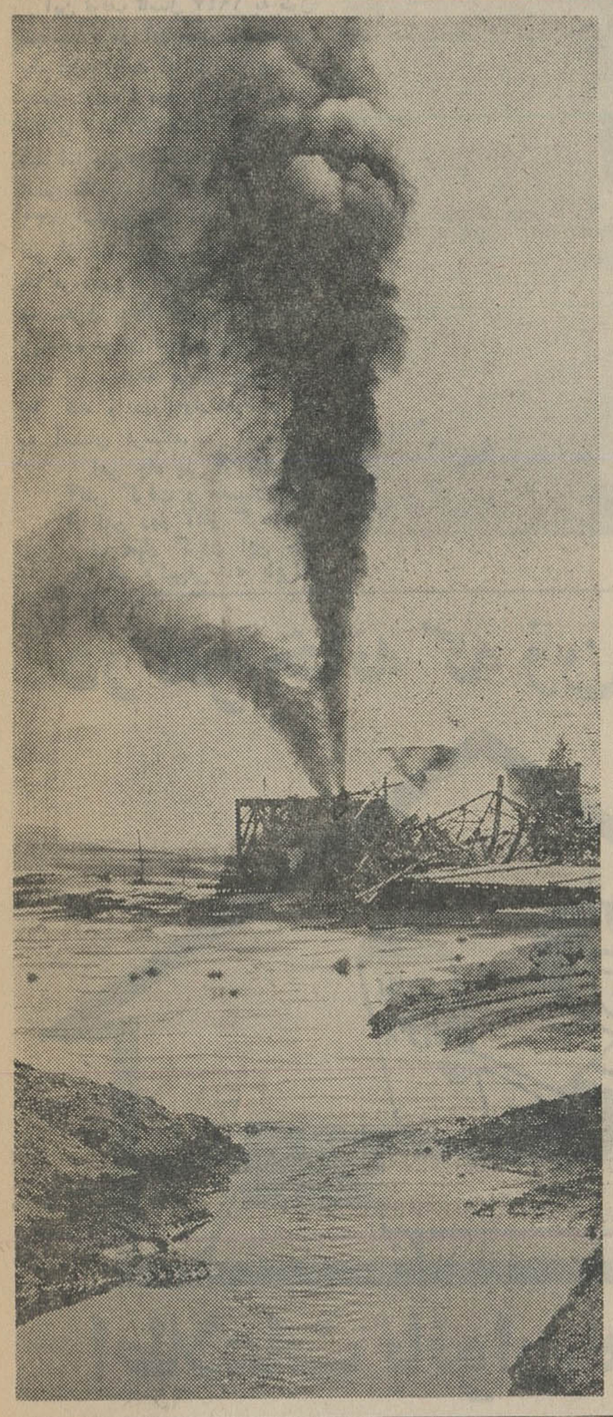

● چاه شماره ۶

سومین چاه سرکش چاه شماره ۶ اهواز بود که حفر آن ۳۲ سال طول کشید. این مدت بنظر غیر طبیعی می آید اما علت آن

بقیه درصفحه ۱۰

هم خیاطی یاد بگیرید وهم بطور رایگان بپاریس بروید!

یك بلیت دوسره تهران - پاریس که ازشرکت هواپیمائی ملی ایران (هما) تهیه‌شده است، به کسی که در یکی از کلاسهای خیاطی انجمن دوشیزگان و بانوان تحصیل بکند، مجانا داده میشود.

نامنویسی برای دوره جدید:

کلاسهای خیاطی

خصوصی و عمومی - با متدگرلاوین - زیرنظر بر جسته‌ترین دبیران خیاطی
شکوفه فاطمی - عادله جورابچی - توران خواجه نوری - مهین مستعان

برای نامنویسی، صبح و بعد از ظهر، بدبیرخانه انجمن (خیابان فرصت شاهرضا شماره ۷۳ - تلفن های ۶۹۷۱۵ - ۶۴۴۹۶ - ۴۰۲۱۱) مراجعه فرمائید

آگهی تجدید مناقصه

موسسه انحصار دخانیات ایران خرید ۴۹ قلم لوازم برق مورد احتیاج خودرا بمناقصه میگذارد. داوطلبان شرکت درمناقصه میتوانند جهت دریافت برك شرایط و مشخصات درساعات اداری باداره طرح و برنامه‌های این موسسه مراجعه نمایند. شرکت کنندگان درمناقصه باید پیشنهاد خودرا در دوپاکت لاك ومهر شده (الف وب) که درپاکت الف صدی پنج مبلغ پیشنهادی اسناد خزانه بعنوان سپرده شرکت در مناقصه ودرپاکت ب قیمت پیشنهادی را بضمیمه برك شرایط مشخصات که بامضای شرکت کننده رسیده باشد منتهاتا آخروقت اداری روزچهارشنبه ۶ر۱۱ر۴۲ درمقابل اخذ رسید باداره دفتر انحصار دخانیات ایران تسلیم نمایند پاکات رسیده درساعت ۱۰ صبح روز پنجشنبه ۷ر۱۱ر۴۴ در کمیسیون مناقصه موسسه باز وقرائت میشود مدت تحویل جنس یکماه از تاریخ عقد پیمان و محل تحویل انحصار دخانیات ایران خواهد بود چنانچه برنده اول مناقصه حاضر بعقد پیمان نشود سپرده وی بسود دولت ضبط خواهد شد همچنین چنانچه نفر دوم برنده مناقصه هم حاضر بعقد پیمان نشود سپرده او نیز ضبط میگردد شرکت پیشنهاددهندگان در کمیسیون مناقصه آزاد بوده و موسسه دررد یاقبول هریك از پیشنهاد ها مختار است الف ۷۲۵۰

از طرف مدیر کل موسسه انحصار دخانیات ایران

آ-۳۶۸۹۰ ۲ل

گی گز

شیر خشك گی گز و غذای گی گز - خوراك شاهان و شاهزادگان است

●●●

پیروگار PYROGAR تسکین دهنده درد وبرطرف کننده تب

●●●

محلول زانت (اوانس) Zant (Evans)

زانت داروی ضدعفونی کننده بسیارقوی (۶ مرتبه قوی‌تر از اسیدفنیك بدون کوچکترین اثرسوزندگی) آ-۳۶۸۴۸

دیوها بآسمان تنوره میکشند!

بقیه از صفحه ۹

اینست که منطقه اهواز درسال ۱۹۱۲ مورد اکتشاف قرارگرفت وحفر این چاه در سال ۱۹۱۳آغاز شد ، اما بعلت وقوع جنك‌بین - المللی اول متوقف گردید .

این توقف تاسال ۱۹۴۷ به طول انجامید ، در آن سال مجدداحفر چاه ادامه یافت اما با زهم پس از چندی‌متوقف گردید تا اینکه‌مجددا حفاری چاه شماره ٦ اهواز آغاز شد اما باز در سال ۱۹۵۱متوقف شدو بالاخره در نیمه دوم سال ۱۳۳٦ حفاری آن آغاز گردید و پس از ٥ماه یعنی ساعت ۱۱صبح ۲٦ فروردین ۱۳۳۷ بر خلاف‌انتظار به مخزن بزرك گاز و نفت‌رسید ویکباره فوران نمود و تمام‌دستگاه های نصب شده برسر چاه را از جا کند و دیوانه‌وار دود و دم به آسمان فرستاد.

این چاه پس از شش‌روز آتش گرفت و مصیبت‌واقعی از این روز آغاز گردید . برای مهار کردن این چاه باز هم «کین‌لی» بایران دعوت شد . کین لی پس‌از ٤٤روز آتش سوزی و ٥۰ روز فوران‌موفق‌شدچاه‌سرکش اهواز را خاموش و مهارکند این چاه چند بار با بمباران خاموش شد اما پس از چند دقیقه یا چند ساعت مجددا آتش گرفت.

کین‌لی این چاه را «دیوانه ترین چاه جهان» نامید و معتقد بود که خاموش کردن آن معجزه میخواهد .

اما با همه‌صعوبت‌و صلابت بالاخره چاه سرکش اهواز چون موم نرم و آرام‌شد و شیری بوزن هشت تن برسر آن نصب گردید . این‌چاه در عمق ۷۷٥٥پائی به نفت رسید در حالیکه مسئولین‌امر فکر میکردند که هنوز باید حفاری ادامه پیدا کند.

از چاه شماره ٦اهواز قریب ٤ر ٥میلیون بشکه نفت‌وگاز بهدر رفت تا بدست بشرمهار گردید.

کین‌لی برای مهار کردن‌این چاه ۱۱ میلیون ریال اجرت گرفته‌بود.

چاه شماره ٦قیم در حال اشتعال

* چاههای سرکش جهان

تعداد چاه سرکش نفت‌خوشبختانه د رایران محدود بود اما در جهان بسیار زیاد است . تنها در سال گذشته شرکت «ردآرد» همین شرکتی که «لیت هرس» متخصص معروفش بایران آمد بیش ازپنجاه چاه‌سرکش را مهار کرد اصولا تعداد چاههای نفتی که دچارحریق یا فوران میشود بقدری زیاداست که در جنب کمپانی های نفتی جهان ، شرکت های بزرگی‌برای همین امر تاسیس شده‌است .

شرکت «ردآرد» در امریکا یکی‌از شرکت های فوق میباشد و دارای متحصصین و کارشناسان مخصوصی است که در اولین فرصت بنابتقاضای صاحبان چاه برای مهار کردن و خاموش کردن آن اعزام میدارد ایران برای‌چاه شماره ۲ تنك‌بیجار از همین‌شرکت استفاده کرد وهم‌اکنون‌متخصصین این‌شرکت‌مشغول کاراند.روز های آینده‌نشان‌میدهد که‌چاه‌شماره۲ تا چقدر قادر به سرکشی ودیوانگی خواهدبود.

در هر خانه که زن هست ...

اطلاعات بانوان هم هست

این‌شنبه بهتراز هرشنبه

هفته رابا اطلاعات‌بانوان آغاز کنید

تاتر

تئاتر آلمانی انستیتوگوته

پیس‌افسانه‌ای

«فرزند خلیفه»

رابمعرض نمایش میگذارد.

روزهای نمایش . چهارشنبه ۲۹ دیماه ساعت ۲۰ برنامه افتتاحیه و روزهای ۳۰ دیماه و۱-۲-۳ بهمن ماه در ساعت ۱۸

فروش بلیط :وسیله تلفن۴۲۲۲٦ و۴۱۰٦٤

توسط خانم‌زورکو ویایك ساعت قبل از شروع هر برنامه درگیشه تئاتر درخیابان کاخ شماره ۳۱۰ تلفن ٤۳۸۲٥

این پیس بزبان آلمانی اجرا میگردد . خواهشمند است ازهمراه آوردن اطفال خودداری فرمائید. آ-۳٦۹۰۸

آگهی مناقصه

سازمان مرکزی تعاون روستائی ایران ٤۷ قلم نوشت افزار مورد نیاز خودرا از طریق مناقصه خریداری مینماید داوطلبین می توانند بامراجعه باداره کل کار پردازی سازمان واقع در خیابان پهلوی نبش خیابان شاهپور علیرضا (حشمت‌الدوله‌سابق) پلاك شماره ۳٥۷ و دریافت صورت ریز نوشت افزار مذکور و شرایط تفصیلی مربوطه پیشنهادات خودرا تا آخر وقت اداری روز شنبه ۲۳ بهمن ماه ٤٤ بدبیر خانه سازمان تسلیم ورسید دریافت‌دارند . پیشنهادات واصله در ساعت ده صبح روز یکشنبه ۲٤بهمن ماه ٤٤ در اداره کار پردازی سازمان با حضور اعضاء کمیسیون باز و قرائت خواهدشد . حضور پیشنهاد دهندگان در جلسه مذکور آزاد می باشد .

سازمان‌مرکزی تعاون روستائی ایران

آگهی تجدید مزایده فروش وسایل فرسوده

ژاندارمری کل کشور مقداری پوشاك و ساز و برك و اشیاء فرسوده خودرا طبق شرایط موجود در دایره تدارکات رکن‌چهارم از طریق مزایده بفروش‌میرساند داوطلبین شرکت در مزایده می توانند تا تاریخ۳۰ر۱۰ر٤٤ بدایره مزبور مراجعه برك‌شرایط اخذ و پیشنهادات خودرا تسلیم نمایند .

پیشنهادات رسیده در ساعت ده ونیم روز ٥ر۱۱ر٤٤ بازوقرائت خواهد شد . الف ۷۲۳٤

۱-۲ آ-۳٦۹۷۸ ژاندارمری کل کشور

آگهی انتشار تمبر یادگاری

وزارت پست و تلگراف و تلفن باطلاع عموم میرساند که‌بمناسبت روز ششم بهمن‌ماه ٤٤ (روز انقلاب‌سفید) یك سری تمبر یادگاری در ۹ قطعه جمعا بارزش ٤٥ ریال بانتشار گذارده میشود طرح تمبرهای مذکور از وزارت فرهنك وهنر درسازمان مستقل‌چاپخانه دولتی ایران چاپ شده‌است علاقمندان و خریداران تمبر های یادگاری میتوانند از اول وقت اداری روز ششم بهمن‌ماه ٤٤ تمبر مورد علاقه خودرا از کلیه باجه های پستی و دفاتر و کیوسکها خریداری نمایند مدت انتشار تمبرهای مزبور ششماه و تاروز ششم مردادماه ۱۳٤٥دارای ارزش و اعتبار پستی است و چنانچه پس از تاریخ فوق روی مرسوله‌ای الصاق گردد آن مرسوله بدون تمبر تلقی خواهد شد الف ۷۲٤۱

۱-۲ آ-۳٦۹۹۲

آگهی اصلاحیه مناقصه شماره ٤٤ر۰

اداره کل کارپردازی وزارت پست و تلگراف‌وتلفن پیروآگهی مناقصه شماره ۱۱۲۸۲ر۸۸مورخ ۲٤ر۹ر٤٤ مربوط به‌یکدستگاه مرکز یکصد شماره بدین طریق تصحیح‌مینماید

خرید و نصب یك مرکز یکصد شماره قابل توسعه به‌یکصد و پنجاه شماره و یك‌مرکز سی‌شماره قابل توسعه به‌پنجاه شماره همچنین ساعتهای الکتریك مورد نیاز ضمنا پیشنهادات بطور تفکیك مورد قبول‌است الف ۷۲۳۸

۱-۲ آ-۳٦۹۸٦

آگهی دعوت مجمع عمومی فوق‌العاده

مجمع عمومی فوق العاده صاحبان سهام شرکت سهامی شیلات ایران روز ۲ر۱۱ر٤٤ ساعت ده صبح در محل شرکت واقع در کاخ‌وزارت دارائی تشکیل‌خواهد شد از صاحبان سهام خواهشمند است در جلسه مذکور حضور بهمرسانند .

دستور جلسه :

اتخاذ تصمیم درباره موضوع مندرج‌در ماده ۱۳ اساسنامه

الف ۷۲٤۰ . شرکت‌سهامی شیلات ایران

خانه‌های «تک»

سه‌راه‌وتک اول خیابان کارخانه تلفن۶۲۲۹۳۱

آگهی مزایده

سازمان مرکزی شرکت‌ها وابسته به‌وزارت اقتصاد مقداری در حدود ۱۰ تن کشمش ریز پلوئی محصول سال ۱۳٤٤ کارخانه دولتی کشمش تاکستان را که در کارتن های ۱۲ر٥۰۰ کیلوئی بسته‌بندی شده بشرح شرائطی که جداگانه تهیه و در دبیرخانه سازمان موجود است از طریق مزایده کتبی نقدا بفروش میرساند

داوطلبان شرکت درمزایده میتوانند از تاریخ انتشار آگهی تاتاریخ سه‌شنبه مورخ ٥ر۱۱ر۱۳٤٤ برای دریافت برك شرائط مزایده و رویت نمونه کشمش‌ها و تاساعت ۹ صبح روز چهارشنبه ٦ر۱۱ر۱۳٤٤ برای تسلیم پیشنهادات همه روزه در اوقات اداری بدبیرخانه سازمان مرکزی واقع در کاخ وزارت اقتصادمراجعه فرمایند .

پیشنهادات واصله درساعت ده صبح همان روز (٦ر۱۱ر٤٤) بازو قرائت خواهدشد

حضور پیشنهاددهندگان در جلسه قرائت پیشنهادات آزاداست

الف۷۲۳۲ سازمان مرکزی شرکتها

۱-۲ آ-۳٦۹۸٤

فرش رضوی تلفن ٦۲۸۰۰۰

بهترین خریدار فرشهای قدیمی صادراتی یا تعویض‌در منازل. ۱-۱٥ آ-۲۲٥۷۱

آگهی ابلاغ

آقای علی اکبرفرزند خداداد شهرت حرمی ساکن شاهرود قریه میامی که باتهام راهزنی و شرکت در قتل غیابا به‌پانزده سال‌حبس باکار محکوم شده‌اید خودرا معرفی نمائید که در صورت اعتراض به‌رای محکومیت درحدود مقررات ماده ۲٦۳ قانون دادرسی و کیفرارتش اقدام خواهدشد

دادگاه تجدید نظر شماره ۳اداره دادرسی ارتش

آگهی تجدید مناقصه

موسسه انحصار دخانیات ایران خرید ۹٦ قلم لوازم لوله‌کشی و شوفاژ و تهویه و منبع آبگرم مورد احتیاج خودرا بمناقصه میگذارد . داوطلبان شرکت در مناقصه می توانند جهت دریافت برك شرایط‌ومشخصات درساعات اداری باداره طرح و برنامه های این موسسه مراجعه نمایند . شرکت کنندگان در مناقصه باید پیشنهاد خودرا در دو پاکت لاك و مهر شده (الف و ب) که در پاکت‌الف صدی پنج مبلغ پیشنهادی اسنادخزانه بعنوان سپرده شرکت در مناقصه و در پاکت ب قیمت پیشنهادی را به ضمیمه برك شرایط و مشخصات که بامضای شرکت کننده رسیده باشد منتها تاآخر وقت اداری روز سه شنبه ۱٤ر۱۱ر٤٤ در مقابل اخذرسید باداره دفتر انحصار دخانیات ایران تسلیم نمایند .پاکات رسیده درساعت ده صبح روز چهارشنبه۱٦ر۱۱ر٤٤ در کمیسیون مناقصه موسسه باز و قرائت میشود صورت تحویل جنس یکماه از تاریخ عقد پیمان و محل تحویل انحصار دخانیات ایران خواهد بود چنانچه برنده اول مناقصه‌حاضر بانعقاد پیمان نشود سپرده وی بسوددولت ضبط خواهدشد همچنین چنانچه نفر دوم برنده مناقصه هم حاضر بعقد پیمان نشود سپرده وی نیز ضبط می گردد . شرکت پیشنهاد دهندگان در کمیسیون‌مناقصه آزاد بوده و موسسه در ردیا قبول هر یك از پیشنهاد ها مختار است الف ۷۲٤۸

از طرف‌مدیرکل موسسه انحصار دخانیات ایران

۱-۲ آ۳٦۹۹٤

نامنویسی برای دورهٔ جدید :

کلاسهای انگلیسی

کنکور- کودکان - عالی- عادی- فوری -مکالمه با دبیران‌امریکائی

زیر نظر برجسته ترین دبیران ایرانی

باتازه ترین روش تدریس زبان

برای نامنویسی بدبیرخانه انجمن (خیابان فرصت شاهرضا- شماره ۷۳- تلفن‌های۴۰۲۱۱ و ٦۹۷۱٥ و ٦٤٤۹٦) مراجعه فرمائید.

علاوه براین، درانجمن این کلاس‌ها دراختیار شماست:

خیاطی (٤ ماهه-۹ ماهه) - ماشین نویسی (یك ماهه- سه ماهه) - آشپزی-گلسازی- آرایش و زیبائی- گل‌آرائی- سنگدوزی- شمع سازی - منشیگری- موسیقی - رانندگی.

آگهی مناقصه ساختمان مرکز تلفن خودکار زاهدان

شرکت سهامی تلفن ایران ساختمان‌مرکزتلفن خودکارزاهدان را بمناقصه می گذارد . موسسات و شرکت های ساختمانی که صلاحیت مالی و فنی‌آنهامورد تائید این شرکت قرار گرفته و برای آنها دعوتنامه صادر شده است می توانند ازتاریخ۲ر۱۱ر٤٤ لغایت ۱۱ر۱۱ر٤٤ بدفتر اداره ساختمان شرکت واقع در خیابان شاه کوچه لاله ساختمان مرکزی شرکت سهامی تلفن ایران مراجعه نموده اسناد و مدارك‌وشرایط مناقصه را در مقابل پرداخت مبلغ پنجهزار ریال دریافت و حداکثر تا آخر وقت اداری روز ۲۳ر۱۱ر٤٤ پیشنهاد های خودرا با توجه کامل به شرایط عمومی و خصوصی‌مندرجه در دفترچه مشخصات‌وهمچنین شرایط مناقصه که‌بامضای‌پیشنهاد دهنده‌در مناقصه رسیده‌باشد در دوپاکت طبق ماده سوم شرایط پیشنهاد لاك‌و مهر شده‌تسلیم اداره دفتر کل شرکت‌بنمایند..پیشنهادهای واصله روز۲٤ر۱۱ر٤٤ ساعت ده صبح بازو قرائت خواهدشد . حضور پیشنهاددهندگان و یا نماینده مجازآنهادرکمیسیون مناقصه آزاد است‌الف۷۲٤٤

۱-۲ آ-۳٦۹۹۸ شرکت سهامی تلفن ایران

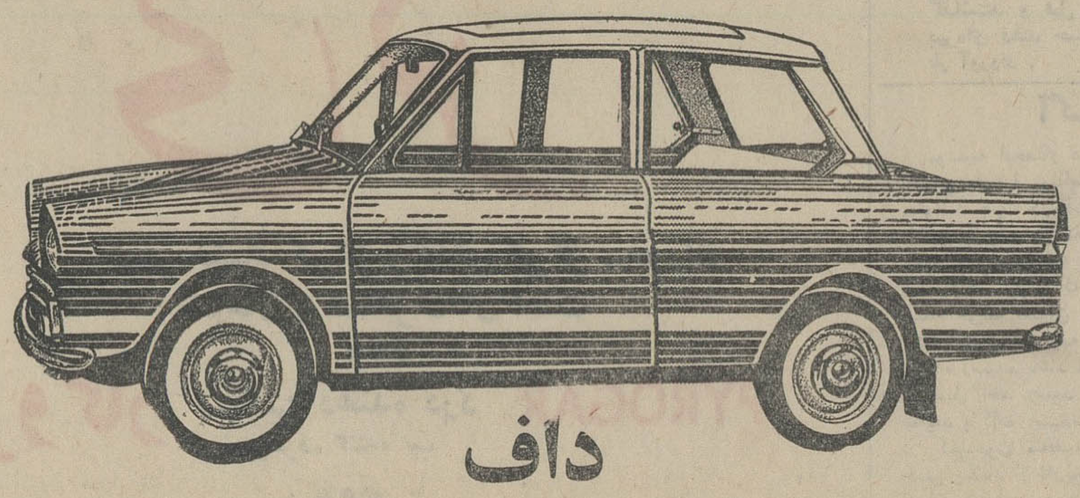

داف

نماینده‌انحصاری‌درایران- شرکت‌تهران‌تراك

تلفن۴۲۷۲۱

از: دکتر پریور

کودکان عصبانی

آیا عصبانیت کودکان علاج پذیراست

بسیار اتفاق افتاده است که پزشك کودکی را در مطب از شدت بد خلقی او نتوانسته است درست معاینه کند.

بسیاری از کودکان بمحض ورود به مطب پزشك یا دیدار پیراهن سفید او گریه و فریاد راسر میدهند و بی تابی میکنند عصبانیت و تند خوئی در اغلب کودکان جزء عادیات است و این دسته از کودکان نه تنها درمطب پزشك و یا از دیدار او عصبانی می شوند و گریه میکنند - بلکه درمنزل نیز اغلب بابهانه جوئی های مختلف نظم زندگی رابهم میزنند و مادر و پدر و ساکنین منزل رابستوه می - آورند - در باره علت پیدایش این ناراحتی مادر ها گناه رابگردن پدر می‌اندازند و او را در تنظیم برنامه منزل یا مماشات باکودك مقصر می شمرند و شاید گاهی نیز آنرا به‌ارث نسبت میدهند غافل از اینکه حقیقت مطلب چیز دیگر است و اغلب عدم تغذیه کافی سبب تحریك اعصاب و ناراحتی های طفل است و با تغذیه کامل او بخوبی میتوان این عوارض رابرطرف ساخت .

آیا دقت کرده‌اید کودك تب‌دار حوصله بازی و تفریح ندارد ؟ هیچ دقت کرده‌اید کودك گرسنه بهانه‌جوئی می کند و آرامش محیط خود را بهم می زند - از قدیم گفته‌اند آدم گرسنه دین‌و ایمان درست ندارد درستش اینست که کودك گرسنه اطرافیان‌را در گرسنگی و ناراحتی خود مقصر می داند و حقیقتا هم درست تشخیص داده است چه یکی از وظائف مهم‌مادر پذیرائی و پرستاری کودك و تغذیه کامل اوست مادری که‌خواه بعلت‌داشتن شغل اداری و خواه بعلت مشغولیات دیگر فرصت حرف زدن باکودك خودرا ندارد و اگر فی‌المثل کودك سئوالی از او بکند بدون ملاحظه با عصبانیت او را از خود میراند از حقیقت این مطلب غافل است که کودك علاوه‌بر اینکه به تنهائی نمیتواند خودرا سیر کند و اغلب بعلت بازیگوشی گرسنه از سر میز غذا برمیخیزد . علاوه بر تغذیه جسمی به تغذیه روحی‌نیازمند است و این قسم معامله با او نه‌تنها جسمش رابعلت کسر تغذیه فرسوده و ناتوان میسازد و رشدش رادچار وقفه میکند بلکه روحش رانیز آزرده میسازد و پرخاشجو میکند و روی همین اصل است که اغلب بهانه - جوئی میکند و عصبانی میشود روی همین کسر تغذیه است که بدون توجه خودش مدتها وزنش ثابت میماند و رشد نمیکند .

در معاینه که از کودکان یك‌دبستان بعمل می‌آوردم بطور وضوح ثابت شدکه ۸۰٪ آنان بعلت کسر تغذیه گرفتار عوارض بی اشتهائی - کم خونی - بیمیلی بغذا - آثار پیش‌رس راشی‌تیسم وامثال اینها بودند در صورتیکه آن دبستان از کودکان ثروتمند و غنی پرشده بود یعنی‌مسلم بوده که مقدار کافی غذا و میوه روزانه بخانه آنان وارد میشود ولی عدم دقت مادر سبب نقص تغذیه کودکان بوده .

● کسر تغذیه چگونه ایجاد عصبانیت میکند؟

کسر تغذیه اغلب سبب کسرپروتئین های خون میشود و در این حال‌اعصاب بعلت کسر تغذیه قابلیت تحریك پذیری بیشتری دارند و باندك‌ناملایم ناراحت میشوند - از طرف دیگر کسر ویتامین «ب» در رژیم روزانه در تبدیل مواد هیدروکربنه به قند و قابل جذب کردن آنها خلل وارد می سازد و این مواد در تبدیلات عادی خود دچار شکست میشوند و بعلت تبدیل به اسید پیرویك و جذب آن بوسیله سلسله اعصاب آنها را مسموم میسازد این دسته از کودکان معمولا بف‌آلود و رنك پریده‌اند - وزنشان کمتر از معمول و بغذا نیزبی میلند - زود رنجی و عصبانیت - تحریك پذیری و تند خوئی نیز در نهاد آنها راه یافته است و رویهمرفته کودکان عادی بشمار نمیروند .

● کودکان عصبانی راچگونه علاج کنیم

برای درمان کودکان عصبانی قبل‌از هر چیز باید بفکر ترمیم رژیم‌روزانه آنها بود - کسر پروتئین هاواملاح را باید جبران کرد و مخصوصا از ویتامین ها در تغذیه روزانه آنهاباید استفاده کرد - ویتامین «ب» راکه در تغذیه نسوج از جمله واجباتست‌نباید فراموش کرد بلکه باید سعی کرد انواع مختلف ویتامین ها و املاح را بوسیله میوه ها به بدن طفل رسانید تابتدریج کسر تغذیه عمومی بدن جبران شود و کودك علاوه بر اینکه عصبانیتش علاج می‌پذیرد از بی‌میلی نیز نجات پیدا کند .

علی علیه‌السلام قهرمان عدالت

بقیه از صفحه ۷

و ضرر علی تمام شد . و همین سر- نوشت شوم بود که موجب شد باز هم یك عده مردم‌احمق‌و نادان و احیانا از همانها که علی را به قبول‌حکمیت مجبور کرده بودند ، از صف طرفداران علی جداشده و بنام اینکه «حکمیت» برخلاف موازین شرعی است ،جبهه مخالفی در برابر علی تشکیل‌دادند . شعار و منطق آنها این بود «لاحکم - الاالله » .

کسی جز خدا شایسته حکم کردن نیست ، چرا علی تن به حکمیت‌کسی غیر از خدا داده است ، کم‌کم این عقیده باطل طرفدارانی پیدا کرد تا اینکه سرانجام جمعیتی در حدود ۱۲ هزار نفر بر علی خروج نموده و عازم جنك با او شدند .

علی با ایراد یك خطابه نافذ و محکم حقیقت را برهشت هزار نفر آنها روشن ساخت . این هشت هزار نفر توبه کرده و از صف خوارج ، خارج شدند ، و علی بابقیه آنان جنگید و بسختی آنها را شکست داد ، خوارج‌که در جنك نهروان شکست خوردند ناچار دست از فعالیت های علنی کشیده و بیشتر به فعالیت‌های زیر زمینی پرداختند .

تروریستها

سه تن از همین خوارج بنامهای «عبدالرحمن ملجم »و «حجاج‌بن‌عبداله» و «عمروبن بکر» تصمیم گرفتند بایك ترور دست جمعی ، علی و معاویه و عمروعاص راترور نموده و این هر سه مخالف رایکجا از سر راه خود بردارند .

ابن ملجم تعهد کرد علی‌بن ابیطالب را او ترور کند . و حجاج کشتن معاویه را ملتزم شدو عمروبن بکر هم مامور قتل عمروبن عاص گردید .

قرار براین گذاردند که این هر سه تن رادریك شب بلکه در یکساعت ترور نمایند ، و توافق کردند که‌آن شب ، شب نوزدهم ماه رمضان باشد، پس از این توافقها هر یك بسوی نقطه مورد نظر براه افتادند ، حجاج بسوی شام رفت تا معاویه را بکشد، و عمروبن‌بکر هم راه مصر را درپیش گرفت تا عمروعاص را از بین ببرد ، وابن ملجم هم بسوی کوفه روان شد تا مجسمه فضیلت و قهرمان عدالت را از پای درآورد .

حجاج و عمرو در کشتن معاویه و عمروعاص موفقیتی بدست‌نیاوردند .

و این تنها ابن ملجم بود که توانست در شب نوزدهم ماه مبارك رمضان سنه چهلم از هجرت فکرشوم خودرا عملی نموده و باضربتی که بر سر مبارك امیرالمومنین زد بحیات پر افتخار او خاتمه بخشد .

در آن سپیده دم ، سپیده دم‌نوزدهم ماه رمضان ، علی در محراب بود ، با خدایش راز و نیاز می‌کرد که ناگهان از پشت ستون محراب‌فریادی برخاست و گفت « لاحکم‌الاالله » و بدنبال این فریاد ، برق شمشیری پرده نیمه تاریك شبستان رابشکافت، علی داشت سر از سجده برمیداشت، که شمشیر ابن ملجم بر فرق‌مبارکش فرود آمد . این ضربت کار خود را کردو پس از آن علی‌بن‌ابیطالب بیش از دو روز زنده نماند و شب بیست‌و یکم رخت بسرای آخرت کشید .

● علی سفارش قاتلش‌را میکند

در خلال همین دو روز علی‌علیه‌السلام، جملاتی در باره قاتل خود دارد که نشان دهنده روح پرعظمت و عدالت بی مانند او است .

او در بستر مرك بود ، قاتلش را گرفته و دراطاقی زندانی کرده بودند، علی با او فاصله زیادی نداشت .

مر نویسند : هر گاه که جام‌شیری برایش می آوردند علی علیه‌السلام مقداری از آن راتناول فرموده‌وبقیه‌اش را می‌داد تابرای ابن‌ملجم ببرند ،مبادا در زندان گرسنه بماند و برای او سخت بگذرد .

در همین یکی دو روز بود که با فرزندش حسن علیه‌السلام چنین‌سخن آغاز کرد .

فرزندم حسن با اسیر خود «ابن- ملجم» مداراکن و با او براساس‌رحمت و شفقت برخورد نما ، اگر مردم ،از او قصاص کن ،ولی بدنش را قطعه قطعه مکنید و جسدش را به آتش مسوزانید . و اگر زنده ماندم خود می دانم که با او چکنم و شایسته‌من اینست که او را عفو کنم و ازگناهش درگذرم چه آنکه ما خاندانی هستیم که با مردم جز باکرم و عفوبرخورد نمی نمائیم .

***

و این بود چهره‌ای ناقص وکوتاه، از سیمای عدالت و انسانیت علی علیه‌السلام.

هنر وجنون

نوشته: دکتر نصرالله‌معمائی
ناشر: ابن سینا

« هر بی اعتدالی روانی میتواند آفریننده هنر باشد و هرآفرینش هنری میتواند اعتدال و عافیت در قلمرو روان هنرمند بیمار برقرار نماید . . . »

کتاب « هنر و جنون» براساس عقیده فوق تالیف شده است .مولف که خود متخصص روح و اعصاب است ، با تجزیه و تحلیل آثار هنرمندان ، حدود و ارتباط نبوغ و جنون‌و بی اعتدالیهای روانی‌آنان رامورد بحث قرارداده نمونه‌هائی از آثارشان نیز ارائه نموده‌ست .

بحث در کیفیت حالات روانی نوابغ از آنجهت‌مورد توجه وامعان نظر روانشناسان و روانکاوان قرار گرفته که در بررسی آثار و یاد داشتهای خصوصی آنان بریشه و سرچشمه های بارز اختلالات و انحرافات روانی دست مییابند .

در عرصه هنر و ادب بسیارند افرادی که حیات پرثمر هنریشان بامصیبت ورنج وبدبختی سپری شده استو در زندگی همیشه‌دچار اضطراب و هراس و دلهره و عدم تعادل روحی بوده‌اند مانند شارل بودلر ،داستایوسکی ،نیچه ،فلوبر. چارلزدیکنس ، گوگول،تولستوی ، ادگار آلن پو، پل ورلن و ...

روانشناسی منشاء نبوغ و هنر خلاقه این مشاهیر را درجنون و دیگرعوارض روانی‌جستجو میکند.

هنر آفرین و قدرت خلاقه این هنرمندان ، در علم روانکاوی به منزله «امتیازی دردناك »تلقی‌میشود که موجه مفاهیم دل‌انگیز هنری در قالب شعر و آهنك و عرفان است.

در کتاب « هنر و جنون »مولف با احاطه کامل بموضوع مورد بحث تحلیل روانشناسی جالبی بدست میدهد وخواننده راضمن بررسی خود با مفاهیم و اصطلاحات روان شناسی و روانکاوی نیز آشنا میسازد ، امیدواریم مولف،همانطور که وعده داده آثار دیگری نیز در این زمینه منتشر سازد .

جوان

ازنظر عقل و احساسات

یکی از مسائل بسیار مهم‌جامعه که‌مورد توجه روانشناسان ،جامعه شناسان ،علمای علم‌اخلاق و رهبران دینی و مذهبی می‌باشد موضوع جوانان است . مسئله جوانان مخصوصا راهنمائی آنان و پیدا کردن راه حل های مناسبی‌دربرابر مشکلات بیشمار سن بلوغ وبحران حتی‌در کشورهای پیشرفته موجبات نگرانی و اضطراب رهبران جامعه را فراهم ساخته است .

در این زمینه تالیفات وتحقیقات مختلفی منتشر شده ولی تعداداین تالیفات در کشور ما بسیار کم میباشد زیرا در چندی پیش اصولا توجهی باین مسئله مهم اجتماعی نمیشد .

هیئت نشر معاریف اسلامی‌اخیرا مجموعه‌ای در باره راهنمائی نسل جوان منتشر ساخته است . این مجموعه حاوی قسمتی ازسخنرانی های خطیب‌مشهور و دانشمندمحترم آقای محمد تقی فلسفی است .

دراین‌کتاب گذشته از نقل‌آیات و روایات اسلامی بنظریات علمی و تحقیقی دانشمندان و روانشناسان و علمای تعلیم و تربیت نیز توجه شده است .

خواننده با مطالعه این کتاب بوسعت و عظمت تعالیم مقدس‌اسلام پی میبرد .

هیئت نشر معارف اسلامی قبلا نیز سخنرانی های آقای فلسفی را تحت عنوان کودك از نظر وراثت و تربیت در دومجلد منتشر ساخته است .

ماتوفیق این هیئت محترم و همچنین خطیب و دانشمند گرامی آقای فلسفی را در نشر معارف اسلامی صمیمانه خواستاریم .

خانه سازی

تالیف: منوچهر پزشکیان

مسئله مسکن یکی از مشکلات مهم و همیشگی انسان بوده است، چه دردورانهائی که بشرمجبوربود غارها و گودالها رابعنوان مسکن انتخاب کند وچه امروز که در آسمانخراشهای سربفلك کشیده زندگی مینماید انسان با این مشکل بزرك روبرو بوده است . باوجود آنکه انسان بفضا دست یافته است ولی هنوز در زمین با مشکل مسکن و خانه مواجه می- باشد . برروی همین اصل کوشش ها و تلاشهای فراوانی برای‌مقابله بااین مشکل و حل مسئله مسکن صورت میگیرد که یکی از آنها انتشار تحقیقات و تتبعات در این زمینه است .

اخیرا کتابی تحت عنوان خانه سازی بوسیله آقای منوچهر پزشکیان منتشر شده که ازنظر استفاده علاقمندان بامور ساختمانی بسیار مفید میباشد .

این کتاب شامل فصول مختلفی در زمینه ابزارشناسی ، مصالح - شناسی ، اقدامات مقدماتی برای شروع ساختمان ، گودبرداری و پی‌سازی و همچنین مباحث‌دیگری پیرامون انواع ساختمانها وپوشش ها و قرنیزها و بتون آرمه و غیره میباشد .

نویسنده مطالب کتاب را باشما ها وطرح‌ها و تصاویر متعدد توام نموده‌برای‌استفاده‌بیشترخوانندگان آماده ساخته است .

کارخانه گالوانیزه ایران
IRAN GALVANIZING FACTORY

قابل توجه کارخانجات صنعتی وموسسات تولید و توزیع مواد غذائی

کارخانه گالوانیزه ایران‌تحت نظر مهندسین مجرب‌آلمانی کلیه فلزات ووسائل کارخانجات را باجدیدترین متدنیای امروزکه درایران‌بی‌سابقه میباشد و مخارج کم گالوانیزه مینماید .

ضمنا قالب‌سازی این‌کارخانه آمادگی خودراجهت ساخت هرنوع قالب ووسائل کارخانجات اعلام میدارد .

کارخانه گالوانیزه ایران . انتهای خیابان شهبازجنوبی
شماره ۶۹۸ تلفن : ۵۰۶۱۹ و ۵۰۶۲۰

آگهی دعوت مجمع عمومی فوق‌العاده شرکت سهامی چاپ‌گوتنبرك

از صاحبان سهام شرکت سهامی چاپ گوتنبرك دعوت می‌شود که برای تشکیل مجمع عمومی درساعت ۸ صبح روز دوشنبه ٤ بهمن‌ماه ۱۳٤٤ درخیابان سعدی شمالی‌شماره۳۲۵حضوربهمرسانند دستور جلسه عبارت از تغییر و اصلاح‌اساسنامه می‌باشد

شرکت سهامی‌چاپ گوتنبرك

آگهی حراج شماره ۳۲

۱-نیروی هوائی تعداد چهارهزار حلب خالی موجود درپایگاه یکم هوائی مستقل شکاری پادگان مهرآباد را از طریق حراج بفروش میرساند .

۲-کمیسیون حراج ساعت ۸ونیم روز ۱٤ر۱۱ر٤٤ در پادگان مهر آباد تشکیل خواهد شد .

۳-داوطلبین خرید می توانند در راس ساعت مقرره در محل مذکور حضور بهمرسانند .

٤-ارزش حلب های خالی فروخته شده نقدا دریافت و برك خروج جنس صادر خواهد شد .

۵-هزینه درج‌آگهی در روزنامه بعهده خریدار است

٦-خریدار باید بلافاصله حلب های خالی ابتیاعی خودرا از پادگان خارج سازد .

۷-هزینه حمل و هر گونه مالیات و عوارض بعهده خریداراست

۱-۲ آ-۳٦۹۷۰ نیروی هوائی

بسیاری ازمسافرین باتجربه معتقدند که

به این دلائل ک . ال . ام قابل اعتماد ترین

شرکتهای هواپیمائی است

هنگامیکه به یك شرکت هواپیمائی مطمئن، وقت شناس، وسریع، فکرمی کنید بی‌اختیار بیاد ك . ال. ام قابل‌اعتمادهواپیمائی پادشاهی هلند می افتید. حتی اگر یکمرتبه هم ازمهمان نوازیهای مردم هلند در هواپیما برخوردار شده باشید با ما در این موضوع همصدا خواهید بود .

پذیرائی در هواپیما . از همان لحظه‌ای که پا بدرون هواپیمای ك . ال . ام میگذارید کاملا احساس میکنید که در دستهای هلندیهای مطلع وتوانا قرار گرفته‌اید . مهمانداران ك. ال . ام حداقل به ٤ زبان تکلم میکنند برای اینکه شما احساس راحتی بیشتری بنمائید . آنها طوری تعلیم‌یافته‌اندکه‌بتوانند احتیاجات شماراپیش‌بینی کنند و در حقیقت میزبانان ایده‌آل برای شما باشند . کارکنان مودب وصمیمی هواپیمابسادگی هرنوع مشکل شما را حل میکنند . در هواپیما همه‌چیزاعم ازدکوراسیون و صندلی‌آرامش‌بخش، غذاها عالی و دلچسب روزنامه و مجلات و وسائل شطرنج و بریج برای آسایش و استراحت شما آماده شده است .

تجربه هواپیمائی ك . ال . ام با ٤٦ سال فعالیت ازهر شرکت هواپیمائی دیگر بیشتر سابقه پرواز دارد - همین تجربه است که یك شرکت هواپیمائی را قابل اعتماد و دقیق میسازد واینکه ك . ال . ام روزانه ٤٤۰۰ مسافر را به مقصدشان میرساند ثابت میکند که تا چه حداین هواپیمائی قابل‌اطمینان است.بسیاری‌ازهواپیمائی ها دیگر از کار های ك.ال.ام پیروی کرده‌اند ودر فرودگاه آمستردام ك . ال . ام بطور منظم امور تعمیرات ، تعلیم کارکنان و تهیه لوازم شرکت های هوائی دیگر را انجام میدهد .

خطسیر های جهانی ك . ال . ام با شبکه جهانی خود ٦ قار ه‌سراسر دنیا را دربر میگیرد. تقریبا پرواز به صد مقصد بوسیله ك. ال . ام قابل اعتماد انجام میگردد واین امر شامل ٤٤ شهر اصلی در اروپا میشود . اگر به آمستردام وطن اصلی ك.ال.ام پرواز کنید میتوانید پرواز های خود را بنحو کاملا راحتی به مقصد های مورد نظر به‌انجام برسانید .

حتی پس از اینکه بمقصدتان میرسید ك.ال.ام پذیرائی صمیمانه خودرا ادامه میدهد . هر یك‌از نمایندگی های ك . ال . ام با آغوش باز از شما استقبال میکنندو کمکهای لازم‌واطلاعات‌مسافرتی را بهرکس که درشهر بیگانه باشدتقدیم میدارد. تعجبی نداردکه بسیاری از مسافرین پر سفر ك .ال . ام هواپیمائی هلندیهای دقیق و وقت شناس را قابل اعتمادترین شرکت های‌هواپیمائی جهان میدانند .

در صورتی که خواستار مدارك بیشتری در زمینه قابلیت اعتماد ك. ال . ام باشید باآژانس مسافرتی خودتان‌مذاکره‌فرمائید .آژانس‌مسافرتی متخصص این فن است و میتواند به‌شماراهنمائی های با ارزش بنماید یا میتوانید برای کسب اطلاعات بیشتر دربارهٔ برنامه پرواز و نرخهای ك.ال.ام مستقیما به نمایندگی های ك. ال .ام مراجعه فرمائید .

نمایندگی های ك.ال.ام در ایران :

تهران : ۲٤۷ خیابان شاهرضا - تلفن ٦۱۱۹۳٤
رویال اکسپرس نماینده کل .
۲٤۷ خیابان شاهرضا - طبقه چهارم -
تلفن ٤۱۵۹۷ - ٦۱۱۹۳٤

آبادان : ساختمان سان‌شاین - تلفن ۲٤۷۸

اهواز: اکسپرس سرویس نماینده کل-تلفن ٤۹۲۵

KLM
ROYAL DUTCH AIRLINES

۰/۰۳۰ ارزانتر
باروپامسافرت کنید

میتوانیدتا۳۰روزرا (وحداقل ۱۰ روز) در اروپا بگذرانیدو هزینه آن از تهران به‌شهرهای زیر از این‌قرار است :

آمستردام، پاریس، بروکسل	۲٦٦۱۰ ریال
مونیخ	۲٦۰۵۰ ریال
هامبورك	۲۷۹۸۰ ریال
رم	۲۲۲۲۰ ریال
ژنو	۲٦۰۵۰ ریال
لندن	۲۸۲۵۰ ریال

باحق توقف بین‌راه - فقط بادرجه صرفه‌جوئی

INDIAN QUALITY PRODUCTS.

E.R.W. GALVANISED and BLACK STEEL PIPES
Manufactured by M/S Zenith Steel Pipes Ltd, Bombay.

لوله های استیل گالوانیزه وسیاه

بابوش استیل وبوش پلاستیکی بطول ٦ متر استاندارد باندازه های نیم اینچ تا ۳ اینچ ساخت کارخانه معظم زنیط استیل پایپس - بمبئی هندوستان خریداری نمائید

برای سفارش واطلاعات بیشتر به :

شرکت سهامی تاراهند تهران - بوذرجمهری - سرای صفاری

یا به تلفن ۲۵٤٤۹ مراجعه فرمائید .

ISSUED BY THE ENGINEERING EXPORT PROMOTION COUNCIL, CALCUTTA (INDIA)

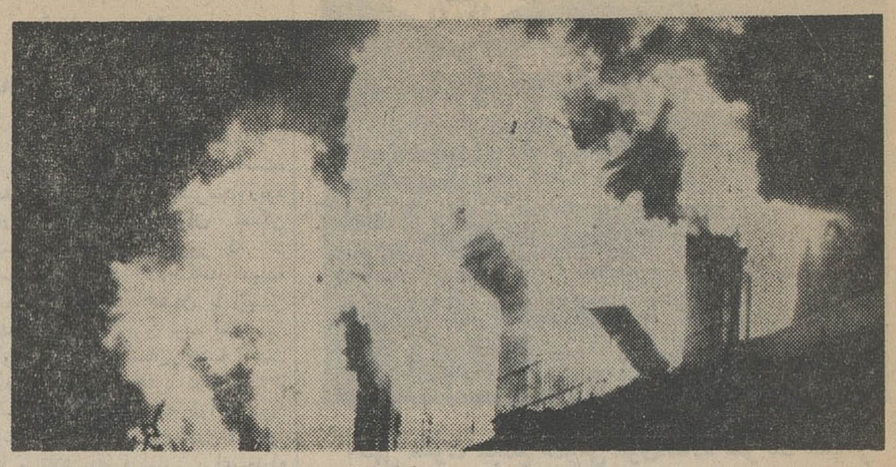

«بیمه» چیست وچگونه بوجود آمد

آتش سوزی بزرگی قسمت اعظم لندن را منهدم کرد وبزرگترین شرکت بیمه دنیا ایجاد شد

* بزرگترین آتش سوزیهای ایران در سالهای اخیر اتفاق افتاد

* ملل دریانورد قدیم بر سر سلامت بمقصد رسیدن کشتیها، شرط بندی می‌کردند

بیمه چیست ؟ بشر از چه تاریخی بفکر بیمه مال و منال خود افتاد ، اولین نوع بیمه کدام بود و اینك بیمه دردنیا چه‌وضعی دارد ؟

رپرتاژ زیر باین سئوالات پاسخ میدهد :

* حمایت تجارت

بیمه به معنی واقعی ابتدا برای حمایت تجارت در برابر خطر های کشتیرانی و دزدان دریائی بوجود آمد .

بدین معنی که یونانیها - رومیها و فینیقی ها بیمه‌ای بشکل شرط بندی ایجاد کرده بودند و براساس آن هرکشتی که صحیح و سالم بساحل می رسید ، صاحب آن مبلغی در ازاء تعهدی که طرف‌کرده بود باو میپرداخت .

از قرن چهاردهم بیمه درکشور های اروپائی روبتوسعه نهاد ، ولی باید دانست که پیدایش و پیشرفت رشته های مختلف بیمه هم‌آهنك و همزمان نبوده است .

بیمه دریائی قدیمی تر از دیگر انواع بیمه است و بیمه آتش سوزی در اواخر قرن هفدهم بوجود آمد .

● بزرگترین حادثه

در سال ۱۶۶۶ میلادی در لندن آتش سوزی بزرگی روی داد که شکل بیمه راتکان شدیدی داد .جریان این‌آتش‌سوزی چنین بود که مقارن ساعت یك بامداد حریقی دریك مغازه نانوائی ایجاد شد و درمدت کوتاهی بساختمان های مجاور که از چوب‌و حصیر ساخته شده بود سرایت کرد.

این آتش سوزی مدت چهار روز ادامه داشت .

۱۳ هزار خانه و ۷۰ کلیساکه در ۴۰۰ خیابان بوسعت ۱۷۵ هکتار قرار داشت بکلی نابود شد و از شهر جز قسمت کوچکی باقی نماند .

این آتش سوزی باآنکه ضایعه جبران ناپذیری بود ولی مقدمه‌تحول بزرگی در امر بیمه آتش سوزی‌گردید و یکی از ساکنین شهر آتش زده‌بنام « ادوارد لوید » رابرآن داشت تا بزرگترین سازمان بیمه جهانی رابنیان نهد .

در ایران باآنکه از عمر بیمه مدت زمان زیادی نمیگذرد ، بیمه درمسائل مختلف زندگی اجتماعی توسعه یافته است . واکثر حوادثی که در ایران بوقوع پیوسته مربوط به «آتش - سوزی » بوده‌است . و بهمین علت در این رشته بیمه توسعه بیشتری دارد .

* آتش سوزی درایران

آتش سوزی های عمده‌ای که در ایران رخ‌داده بیشتر مربوط به پنج سال اخیر است .

درطی این مدت انبار های شماره۳ و۵ گمرك تهران آتش گرفت و بهریك در حدود ۱۰ میلیون تومان خسارت وارد شد که‌از طرف موسسات بیمه غرامت آن پرداخت گردید ، درسال ۳۹ گمرك خرمشهر نیز آتش گرفت و در حدود پنج میلیون تومان خسارت وارد شد .

بانك کارگشائی نیز در سال۱۳۴۲ در تهران آتش گرفت و در حدود یازده میلیون و پانصد هزار تومان خسارت وارد شد و جالب اینکه در این حوادث بزرك آتش سوزی ،این موسسات بیمه بودند و خسارات خود راجبران کردند .

از حوادث عمده دیگر بیمه درایران مربوط به‌آتش سوزی بزرك بنگاه عدل برلیان که در سال جاری اتفاق افتاد و حدود ۱۵ میلیون‌تومان‌خسارت وارد آورد .

از کالاهای این انبار فقط معادل حدود پنج میلیون تومان بیمه بوده است .

● بیمه عمر

بیمه عمر نیز ابتدا بمنظور معامله و اجاره سرمایه بوجود آمد ، بدین معنی که دوقرن بعد از میلاد مسیح مشاورین حقوقی رومیها جدول مرك‌و میری ترتیب داده بودند که قسمت بزرگی از آن در قرن نوزدهم مورد استفاده قضائی قرار گرفت .

ولی تا مدت زمانی این بیمه‌بصورت قمار و شرط بندی بود کسانی،روی زنده ماندن و یا مرك پادشاه یا ازدواج شخص معروفی شرط بندی میکردند .

از طرفی چون غالبا این شرط‌بندی ها برخلاف مصالح جامعه و مخالف‌با اخلاق عمومی تشخیص داده میشد پس ازمدتی ممنوع میگردید .

بیمه عمر بصورتیکه امروز وجود دارد در قرن هفدهم پدید آمده و روبه پیشرفت گذاشته است .

● بیمه حوادث

پیدایش بیمه حوادث جنبه جدید تری دارد .

بیش از هر علت دیگری، پیدایش این بیمه را می‌توان بر اساس دو چیز دانست .

یکی آنکه در اواسر قرن نوزدهم صاحبان‌صنایع‌وکارخانه ها در برابر کارگران خود احساس مسئولیت‌نمودند و ناگزیر شدند آنان را در برابر «حوادث‌ناشی از کار » بیمه کنند.

دیگر این که اختراع اتومبیل و توسعه روز افزون آن‌باعث‌افزایش‌تعداد‌تصادفات در شهر ها گردید.

بطور کلی ازسال۱۸۳۰ که صنعت و تجارت در اروپا به پیشرفت سریعی نائل‌شدبیمه نیزتوسعه‌یافت‌و تعدادشرکت های‌بیمه همواره روبفزونی گذارد .

سپس بتدریج شرکت‌های بیمه گسترش‌یافت‌وباالحاق بیکدیگر شرکت‌های‌بزرگی بوجود آمد .

● بیمه درقرن اخیر

در قرن بیستم پیشرفت‌بیمه‌بسیار سریع بوده ، بطوریکه بیمه‌اکنون بمرحله‌ای رسیده که با حیات اقتصادی و اجتماعی کشور هادرهم آمیخته است.

در کشورما فکربیمه‌جوان‌است در حدود ۵۰سال‌قبل‌بعضی‌از کمپانی های خارجی‌درایران نمایندگی‌هائی دائرساختند که منحصرا باموربیمه های‌باربری میپرداختند ونیازمندی های‌تجار ایران را رفع‌میکردند .

درسال ۱۳۱۴ اولین موسسه بیمه ایرانی بنام «شرکت‌سهامی‌بیمه - ایران» که‌اکنون نیز از طرف‌دولت اداره میشود ایجاد شدو تا سال ۱۳۲۹شرکت بیمه ایرانی‌درداخله کشور منحصر به شرکت مزبور بود .

سپس شرکت های بیمه‌دیگری تشکیل گردید.

بطوریکه در حال حاضرعلاوه‌بر نمایندگی های بیمه خارجی ۱۱ موسسه بیمه در ایران فعالیت دارند.

از این رو سال های اخیر را آغاز تحولی در تاریخ بیمه ایران باید دانست.

● بیمه اتکائی

مقصود از بیمه اتکائی آن‌است که‌بیمه‌گراول که همان‌شرکت‌بیمه کننده اصلی است فقط قسمتی از خطر را جبران میکند و بقیه را بدیگری وامی گذارد .

بیمه‌گر دوم را بیمه گر «اتکائی» مینامند و بیمه گراتکائی با مشتری رابطه مستقیمی ندارد .

خطرهائی که‌بیمه اتکائی می شوند معمولا خطر های مهم‌هستند، مانند بیمه‌عمرباسرمایه زیاد،بیمه یك کشتی ، بیمه سد ها ،بیمه‌آتش سوزی مستغلات‌بزرك وانواع‌دیگر بیمه های بزرك. دربیمه اتکائی که‌قسمتی ازمسئولیت‌جبران‌احتمالی خسارات‌به‌شرکت دیگر واگذارمی شود،بهمان میزان نیز حق بیمه دریافتی از شرکت اولی‌به بیمه اتکائی پرداخت می گردد .

بیمه‌های اتکائی در سراسرجهان معمول‌است‌و از سقوط شرکت‌های بیمه جلو گیری می کند .

بازار های‌عمده بیمه اتکائی ازنظر انواع بیمه های دریائی و آتش- سوزی کشورهای انگلستان،سویس وآلمان می باشند .درایران‌شرکت های‌بیمه خصوصی۲۵در صد نزد شرکت بیمه‌ایران‌بیمه اتکائی هستند

● انواع بیمه

بیمه‌ها انواع‌گوناگون دارند چون حوادثی که‌ممکن است برای جان و مال بشر اتفاق افتد بسیار است .

بیمه‌ها را از جنبه ها و منظورهای مختلف طبقه بندی میکنند بیمه های اجتماعی و بیمه‌های‌خصوصی ، بیمه‌های دریائی و بیمه‌های زمینی ، بیمه‌های اشخاص وبیمه های اشیاء . بیمه های مستقیم و بیمه‌های غیر مستقیم .

بیمه‌های اجتماعی عبارت از آن‌است که دولتها دربعضی مواردرامور بیمه‌های‌همگانی دخالت کرده و بعضی بیمه‌ها رادرانحصارخود در می‌آورند، هدف دولتها از این‌مداخله تضمین منافع دسته خاصی از اجتماع‌است،مانند بیمه های کارگران (سازمان بیمه های اجتماعی) و بیمه کارمندان دولت .

خطرهائی که در این نوع بیمه‌ها جبران میشود از نوع خطرهای‌اجتماعی مانندامراض نقص بدنی . حوادث‌ناشی از کار ، پیری ، بیکاری‌و غیره می باشد .

این‌بیمه ها اجباری است قسمتی از حق بیمه توسط کارفرما وبقیه توسط‌بیمه‌شده پرداخت میشود .

مداخله دولت هادر اینگونه خطرهای اجتماعی روز بروز زیادتر و قلمرو بیمه های اجتماعی وسیع تر میشود .

د رمقابل این بیمه ها، بیمه‌های خصوصی قراردارند که‌تضمین‌خطر کاملااختیاری، است .مانند بیمه های باربری ، آتش سوزی،حوادث و عمر .

بیمه های خصوصی را از لحاظ شرائط مقررات به بیمه های‌دریائی و بیمه های زمینی تقسیم میکنند .

بیمه های دریائی سابقه تاریخی بیشتری دارد و تابع‌مقررات‌بین‌المللی است . بقیه بیمه ها که شامل بیمه عمر -بیمه آتش سوزی - بیمه‌حوادث بیمه مسئولیت های حقوقی و غیره است در ردیف بیمه‌های‌زمینی‌محسوب میشود .

بیمه های زمینی نیز بدو دسته‌بیمه های اشخاص و بیمه اشیاء تقسیم میشوند .

قرارداد بیمه های اشخاص متکی بعمر ویا بدن انسان است .

بدین معنی‌که بیمه شده شخصی است -مانند بیمه عمر و بیمه‌حوادث، برعکس دربیمه اشیاء بیمه شده «شیئی» میباشد .

مانند بیمه های آتش سوزی - تگرك و اتومبیل .

* دلالان بیمه

مردمی که میخواهند خود ویا اموال‌شان رابیمه کنند اغلب بوسیله آژانس ها و دلالان (واسطه ها و نمایندگی ها)باشرکت های بیمه‌تماس میگیرند .

نمایندگی های بیمه موسسات‌رسمی هستند که از طرف شرکت وکالت دارند بنام خود عملیات بیمه راانجام دهند و کارشان تهیه مشتری وجلب بازار برای انواع بیمه میباشد و در ازای آن کار مزدی از شرکت بیمه دریافت میدارند .

● کنترل دولت

دولت برای حفظ منافع مردم به شرکت های بیمه نظارت میکند .

درایران این نظارت‌توسط‌سندیکای بیمه‌گران ایران صورت میگیرد .

● تقسیمات دولت

در بیمه های آتش سوزی میتوان بیمه های آتش نشانی -زلزله - بیمه مستغلات - بیمه اموال - بیمه‌انبار ها و بیمه شخص بیکار شده، « در صورت آتش گرفتن مغازه و از بین رفتن سرمایه مشتری)-را برشمرد.

در بیمه های عمر میتوان بیمه‌عمر بشرط حیات و بشرط فوت - وبیمه مختلط وبیمه سرمایه فرزندان - بیمه های عمر دستجمعی -بیمه‌ازدواج و بیمه تولد رانام برد .

* بیمه ازدواج

بیمه های ازدواج و تولد هنوز در ایران معمول نشده است ولی در بعضی کشور ها معمول است .بدین معنی که شخص قبل از اقدام بازدواج و یا قبل از آنکه صاحب فرزندشود خودرا بیمه میکند و هنگامی که ازدواج کرد و یا دارای فرزند شد سرمایه لازم را ازشرکت بیمه دریافت میکند.

همچنین بیمه ازدواج مشمول طلاق نیز میشود و در صورت ایجادجدائی بین زن و شوهر به بیمه شده یا بیمه شدگان پرداخت میگردد .

در بیمه حوادث میتوان بیمه خودکشی - قطع‌عضو - شرط‌بندی - نزاع - جنك -بیمه مسابقات اسب دوانی - اتومبیل - بیمه مسافرت با هواپیما -بیمه امراض -بیمه خسارات وارده از باران - بیمه شکستگی ماشین - بیمه شکستن شیشه های منازل و موسسات ، بیمه دفاع در محاکم ، بیمه وصول مطالبات -بیمه دزدی - بیمه خسارات احتمالی ناشی از اعتصاب، بیمه خسارات تگرك - بیمه مرك و میر حیوانات اهلی -بیمه کشاورزی و بسیاری از بیمه های دیگر رانام برد .

از بیمه های ذکرشده فقط تعداد محدودی از آن ها در ایران رواج یافته است .

* توسعه بیمه

طبق نظر کارشناسان بیمه تاکنون بعلل مختلف بیمه درایران آنطوری که لازم است پیشرفت نداشته‌است. و۶۰ تا۷۰درصد مردم «بیمه » رانمی شناسند ، درحالیکه در خارج بیمه پیشرفت زیادی دارد . از جمله در ممالك اسکاندیناوی هرخانواده بطور متوسط دارای حداقل ۲بیمه نامه می باشد .

* حق بیمه

با اینهمه طبق برآوردی که شده مردم ایران سالانه حدود ۱۱۰میلیون تومان حق‌بیمه بشرکت های بیمه پرداخت میکنند .

ازاین مبلغ حدود ۵۰ میلیون‌تومان بشرکت سهامی بیمه ایران (دولت) و بقیه بشرکت های بیمه خصوصی پرداخت میشود .

رقم عمده حق بیمه را بیمه های باربری و اتومبیل و آتش سوزی تشکیل میدهند .

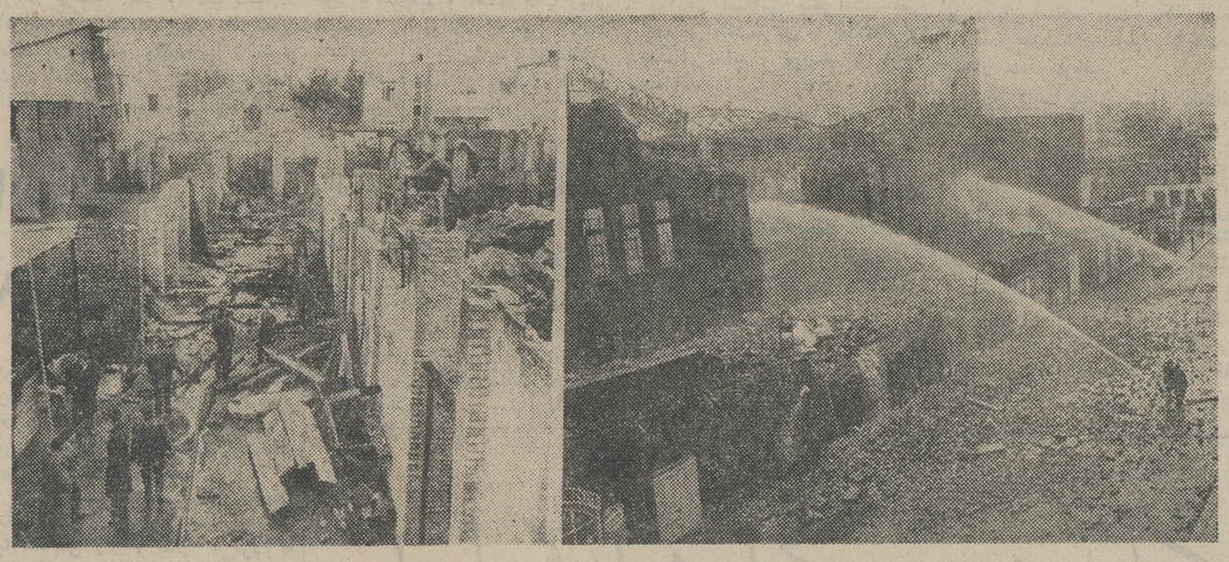

دونمونه از آتش سوزیهای بزرگی‌که‌خساراتی عظیم ببار آورد

MWM DIESEL
موتورهای دیزل ام و ام ساخت آلمان
رضایت شمارا ازهرلحاظ جلب مینماید
شرکت سهامی ام . و ام ایران تهران چهارراه کالج تلفن: ۴۹۲۶۸ ۴۹۲۶۷

اجاق گاز مبله چهارشعله جنرال استیل
فقط باماهی ۸۰ تومان
فروشگاه جنرال الکتریک جلوی اسلامبول فروشگاه کیسا خیابان فردوسی

خرید اثاثیه

فرش - فرش - فرش
فروشگاه ونمایشگاه فردوست
تلفن ۷۵۷۶۸۵
باانصاف‌ترین خریدار و فروشنده کالای دست دوم باسوابق چندین ساله تحت نظر کارشناسان ورزیده کلیه فرشهای نو و کهنه شما را ببالاترین قیمت در محل نقدا خریداری مینماید
۱-۱۰ آ-۲۸۰۱

فروشگاه کالای مرکزی
بهتر میخرد تلفن ۶۵۰۵۷
همه نوع یخچال ، تلویزیون ،اجاق گاز ، قالی‌و قالیچه ، رادیو گرام ، ضبط صوت شمارانقدا در محل‌خریدار است . نشانی خیابان شاه چهارراه گلشن
۱-۲۵ آ-۲۷۶۹

فروشگاه تهران کالا ۷۵۷۲۱۶
همه نوع فرشهای کهنه و نو مخصوصا سنگین قیمت جهت صادرات بخارج باعالیترین قیمت از منازل خریداریم ضمنا یخچال و تلویزیون با یك اطلاع تلفنی در محل نقدا خریداری میشود .
۱-۲۶ آ-۲۷۰۵

توجه - توجه - توجه
موسسه ۷۷ تلفن ۴۸۶۲۴
این موسسه کلیه اجناس دست دوم شما را از قبیل یخچال ، تلویزیون، فرش ، قالیچه و رادیوگرام مجانا ارزیابی در صورت تمایل خریدار است .
۱-۲۶ آ-۲۷۸۳

فروشگاه گلشن
تلفنهای ۶۸۷۱۴ و ۶۸۰۱۴
منصف ترین خریدار کالای دست دوم قالی و اثاثیه منزل خریداریم خیابان شاه گلشن مقابل پمپ بنزین
۱-۲۶ آ-۲۷۰۹

فروشگاه سعید -سرچشمه
تلفنهای ۵۸۱۶۱۸ و ۳۸۶۶۷ کلیه اثاث خانگی شمارا عادلانه‌خریداریم مخصوصا فرشهای سنگین قیمت .

فروشگاه بهار- سرچشمه
خریدار عادلانه انواع فرش و اثاثیه منزل و تعویض هرگونه فرش کهنه یانو تلفن ۳۳۵۶۹
۱-۳۰ آ-۲۶۹۵

فروشگاه نیك ۷۵۷۵۴۶
منصف‌ترین خریدار کالای دست دوم قالی و قالیچه، یخچال ،تلویزیون رادیوگرام ،اجاق گاز وضبط صوت
۱-۳۰ آ-۲۸۰۵

فروشگاه و نمایشگاه آسیا
تلفن ۶۱۲۸۳۲
یخچال . تلویزیون اجاق گازوفرش عادلانه خریداریم شاه چهارراه پیروز
۱-۲۵ آ-۲۶۱۱

«فرش» - «فرش»
شرکت صادرات فرش عالی تهران فرشهای شما را بقیمت صادرات‌آلمان خریدار است تلفن ۲۲۴۱۸ و ۶۸۰۱۴
۱-۲۵ آ-۲۶۴۶

فروشگاه فروردین ۶۱۱۶۵۵
قالی ، یخچال ، تلویزیون ،رادیو گرام‌وسایر اثاثیه‌منزل‌شما راخریداریم
۱-۲۶ آ-۲۷۵۰

فروشگاه‌شایان‌تلفن ۶۱۳۳۸۱
هرنوع لوازم منزل و فرشهای نو و کهنه و اتومبیل شما را نقدا خریداریم

فرش صادرات تلفن ۴۳۰۸۵
بهترین خریدار قالیهای نو و کهنه
۱-۲۶ آ-۲۶۶۶

فروشگاه‌حسان‌تلفن ۵۸۱۵۵۸
همه نوع فرش نوو کهنه و سایر لوازم شما را بقیمت عادلانه‌خریداریم
۱-۲۶ آ-۲۷۲۹

فروشگاه مسیح
خریدار فرشهای کهنه شما میدان اعدام جنب‌سرای مسیح تلفن ۵۲۲۴۶ و ۲۲۱۹۶
۱-۲۶ آ-۲۷۳۴

نیازمندیهای روزنامه اطلاعات
تلفن: ۳۱۵۳۳

تعمیرات

قابل‌توجه دارندگان‌تلویزیون
تعمیرگاه F.M زیر نظر متخصصین سابق کمپانیهای فیلیپس و زیمنس تلویزیون شماهرمارکی باشد بانصف هزینه کمپانیهای مزبور تعمیر و گارانتی مینماید تلفن ۴۹۰۷۴
۱-۲۶ آ-۲۶۳۹

سرویس تلویزیون گارانتی
تعمیر انواع مارك های تلویزیون‌در منازل باسرویس مجهز سیار نشانی نادری پاساژ نوبهار تلفن ۶۱۲۱۷۹
۱-۲۶ آ-۲۷۷۲

کارخانه قالی شوئی ابر
مجهز بدستگاه کرمخانه ودستگاه آبگیری ، رفوگری ، لکه‌برداری ، پرداخت ، دارکشی و دواشوئی ، سفارشات ارزان تمیز ، سریع بااصول فنی انجام میشود . سرویس حمل و نقل مجانی است تلفن ۲۶۸۸۹
۱-۳۰ آ-۲۶۴۲

تعمیرگاه‌تلویزیون R.C.A.
تلفن ۴۲۷۳۳
تعمیر تلویزیون های شاوپ‌لورنس فیلیپس، زیمنس، بلاپونکت ،تلفونکن وستینگهاوس دمونت باسرویس سیار
۱-۳۰ آ-۲۷۳۵

سرویس‌تلویزیون‌شهروحومه
توسط متخصصین واقعی تلویزیون های آر-ث-آ دمونت وستینگهاوس بلاپونکت‌گروندیك‌شاوب‌لورنس‌توشیبا تلفن ۹۰۲۴۴ توسط مفتون و صفائی
۱-۲۶ آ-۲۷۷۸

شرکت سهامی صنعتی جنرال
سرویس جنرال
خواهشمند است برای نصب و بازدید آبگرمکن بخاری یخچال ایجاد گاز جنرال باتلفن ۶۹۷۲۰ و ۴۷۴۸۹ تماس بگیرید

شرکت مهندسین تلویزیون
باکار مزدکم وسرویس سیار تعمیر همه نوع تلویزیون تلفن ۶۱۱۲۳۴
۱-۳۰ آ-۲۷۴۹

سرویس اطلس ۶۲۱۰۶۸
تعمیرات تلویزیون یخچال کولر رادیو گرام جاده‌پهلوی اول‌تخت‌طاوس
۱-۲۶ آ-۲۸۱۷

برای تعمیر وتعویض غلاف مرغوب شوفاژ برقی حمام به فروشگاه منتظری ، مرکز پخش شوفاژهای حمام دولوکس مراجعه فرمایید
آدرس: چهارراه‌الاذار جنب بانک صادرات تلفن ۳۴۷۰۶

تعمیرگاه تلویزیونهای R.C.A ۶۷۵۹۸ و ۴۸۵۳۳
در تمام ساعات آماده برای تعمیر هرنوع تلویزیون در منزل جنابعالی
۱-۳۰ آ-۲۷۸۷

تعمیرگاه یخچال‌نورژ تلفن ۷۵۰۴۸
۱-۲۶ آ-۲۷۲۸

سرویس تلویزیون فیلیپس
زیمنس - شاوب لورنس -بلاپونکت باضمانت نامه‌کتبی تلفن ۴۲۳۲۷
۱-۳۰ آ-۲۷۹۰

SCHAUB-LORENZ
تعمیرگاه اختصاصی
تلویزیون-رادیو
شاوب لورنس
تلفن ۹۲۱۲۷
۹۵۱۹۱۵

بخاری

کارگاه امپایر تلفن ۷۳۱۵۷
سرویس بخاری و ابکرمکن
۱-۲۶ آ-۲۵۹۸

موسسه مارکو تلفن ۷۵۴۷۵
بمدیریت والودیامارکاریان رئیس سابق اداره سرویس کارخانه ارج‌طرح واجراء کلیه کارهای فنی ساختمان تهویه -شوفاژ نصب و تعمیر کولر - یخچال -آبگرمکن - بخاری جاده‌قدیم شمیران مقابل کلانتری‌سوار پلاك ۸۹۴
۱-۲۶ آ-۲۸۱۶

فروشگاههای اتومبیل

نمایشگاه اتومبیل کریمی
تلفنهای ۹۱۹۰۱ و ۹۱۹۰۲
معاملات همه نوع اتومبیل باری، سواری ، کمپرسی ، اتوبوس و وانت نشانی خیابان سیمتری گمرك

برای خرید فولکس‌واگن
مدل ۶۶ بشرکت عباد مراجعه‌فرمائید تلفن ۳۰۴۱۸۱ و ۳۰۴۴۷۲
۱-۲۶ آ-۲۶۱۲

اولین بازار اتومبیل‌درایران
در بازار اتومبیل ۹۴۰ خرید و فروش یامعاوضه اتومبیل بقیمت روز وعادلانه انجام‌میشود سرچشمه‌توقفگاه کاروان تلفن ۳۱۳۲۷

اتوبار فردوسی
اثاثیه منزل شمارا بسته‌بندی مینماید
تلفن ۷۹۱۱۱۱

مستغلات

آژانس ۲۵ شهریور
زمینهای اطراف تخت طاوس را خریداریم تلفن ۶۲۵۴۸۷
۱-۱۰ آ-۲۸۰۰

نارمك‌بازرگانی‌امینی ۷۹۰۰۹۰
معاملات زمین و خانه نقدواقساط‌وپول

بورس املاك شمیران
دفتر براتی باغ فردوس ۸۵۲۵۷۵
۱-۲۶ آ-۲۵۹۹

زمینهای عباس آباد رانقدا
خریداریم‌خیابان‌پهلوی‌بالای‌پمپ‌بنزین بازرگانی جلالی‌تلفنهای ۶۳۶۴۱۱ - ۶۳۴۱۹۳

خانه‌های ارزان قیمت
۴ و۵ و۶ اطاقه آب و برق درتهران ویلا موجود است‌بموسسه ابتکار تلفن ۶۸۵۰۳ مراجعه فرمائید
۱-۱۵ آ-۲۶۸۵

بورس معاملات ارضی
شمال شهر وحومه تلفن ۷۷۲۲۰۹
۱۱-۲۵ آ-۲۷۴۸

داروخانه خریداریم
مکاتبه با صندوق پستی شماره۸۶۶
۱-۳ آ-۲۴۳۴۷

بفروش میرسد

یکباب مستغل پردرامد
باشش دستگاه آپارتمان مجزا و هفت مغازه ، سه طبقه، ۷۲۰ مترزیر بنا بعلت‌مسافرت مالك بنازلترین‌قیمت بفروش میرسد- تلفن ۷۹۱۶۴۷
۱-۵ آ-۲۴۴۲۳

خانه‌های نقد و اقساط
درشمال غرب تهران باآب و برق تلفن ۹۵۱۹۰۰
۱-۳ آ-۲۸۲۱

اجاره داده میشود

در خیابان ویلا
خانه دربست ۷ اطاقه با تلفن‌مستقل اجاره داده میشود تلفن ۶۱۱۶۷۵
۱-۶ آ-۲۷۸۱

یوسف آباد خیابان محمد رضاشاه
ایستگاه دوم خانه دربست یك‌طبقه پنج اطاق گاراژ ۲۰۰ متر حیاط‌اجاره داده میشود تلفن ۶۲۰۲۱۲
۱-۲ آ-۲۴۴۰۱

محل مناسب برجاده پهلوی
جهت بانك اجاره داده میشود تلفن ۳۲۴۶۲ -۶۲۰۴۴۷
۱-۱۳ آ-۲۷۳۷

سازمان مخصوص‌خانه و آپارتمانهای اجاره‌ای شمال شهر تلفن ۶۲۸۰۹۰
۱-۱۵ آ-۲۵۵۲

شش‌دستگاه‌آپارتمان لوکس برای اجاره‌درخیابان‌رامسر تلفن‌های۳۱۸۵۳ و ۳۲۹۷۱
آ-۲۸۲۲

قابل توجه طالبین مستغلات جدید ساز و بی درد سر
یکباب پاساژواقع‌درخیابان فرح‌آباد ژاله دارای ۴۸۰ متر مساحت و ۱۰۰۰ متر بنای فلزی عالی آب و برق و چهارهزار تومان اجاره بی‌دردسربمبلغ ۴۰۰ هزار تومان نقد و نسیه یانصف نقد بقیه معاوضه فروخته میشودطالبین عصرها بوسیله تلفن‌های ۳۵۵۹۵تا ۳۵۵۹۸ باشرکت خانه‌سازی تهران مذاکره فرمایند.
آ-۲۸۱۵

اجاره می شود

برای اجاره‌منازلتان‌بخارجیان
با تلفن ۶۰۰۰۰ تماس بگیرید .

چند آپارتمان مبله یاخالی
برای اجاره فوری مورد نیاز است تلفن ۶۵۹۹۷
۱-۱۵ آ-۲۲۷۹۷

مرغداری موردنیازبرای‌اجاره
محل مرغداری مجهز اجار ه‌میشود لطفاباتلفن ۹۵۳۸۰۹ مذاکره‌فرمائید .
۱-۳ آ-۲۴۲۷۳

یك آپارتمان زیبا مدرن مبلمان دو اطاق خواب -سالن وسرویس کامل برای یکزن ومرد اروپائی در شمال شهر فوری احتیاج است تلفن ۴۸۹۹۶
آ-۲۸۱۸

معاوضه میشود

نزدیك‌خیابان‌سعدی‌مستغلات نوساز هفت‌باب مغازه‌وهشت دستگاه آپارتمان
مدرن با چهار هزار و پانصد تومان اجاره یکسوم پول و دو سوم ملك شهری و اطراف شهری معاوضه می شود ۳۲۹۷۱ -۳۱۸۵۳
۱-۵ آ-۲۷۹۷

مستغلات معاوضه‌هفتصدمتر سه هزار وپانصد مترزیربنا
بیست‌و یکدستگاه آپارتمان سه‌اطاق و چهار اطاق و ده باب مغازه با تمام لوازم نوساز ده هزار و پانصدتومان اجاره نزدیك خیابان شاه دونبش‌یك سوم نقد دو سوم ملك شهر و اطراف معاوضه میشود ۳۲۹۷۱ -۳۱۸۵۳
۱-۵ آ-۲۷۹۶

ساختمان

رفع گرفتگی هرنوع لوله‌ساختمانی
بادستگاه ترکم هوا تلفن ۷۸۷۲۷

مژده بصاحبان ساختمانها
نوع جدید اسفالت پلاستیك‌امریکائی و انگلیسی به‌هررنك برای جلوگیری از نفوذ رطوبت بامها وشیروانی و استخر خود بموسسه بزرك اسفالت پلاستیك تلفن۹۵۲۹۸۱ مراجعه‌فرمایند
۱-۲۵ آ-۲۶۶۰

رفع گرفتگی لوله ساختمان
بادستگاه الکتریکی ۹۲۹۲۲

فرش ماشینی متر مربع
فقط ۴۵ تومان
زیباترین پوشش کف در دنیا فرش ماشینی است تلفن ۹۲۶۱۳ قلی‌نیا
۱-۳۰ آ-۲۶۲۵

رفع گرفتگی هرنوع لوله ساختمان
بادستگاه مجهز ترکم هوابدون خرابی
سازمان ۴۸ تلفن ۷۵۶۴۰۸

قبوض اصلاحات ارضی

بورس قبوض‌اصلاحات‌ارضی
سه راه شاه پاساژ رویال دخانچی- نیلچی تلفن ۴۴۵۱۸

قبوض اصلاحات ارضی بیواسطه خریداریم
بازار سرای امید پاکپور ۲۲۷۲۹
۱-۲۵ آ-۲۷۱۵

معاملات پول

پول‌بیواسطه‌موجود پاکپور۲۲۷۲۹
۱-۲۵ آ-۲۶۹۲

پول تومانی دوشاهی۶۹۲۲۷
۱-۲۶ آ-۲۶۹۴

پول‌شرطی‌نیازمندیم۶۲۸۰۹۰
۱-۲۶ آ-۲۷۴۶

پول‌شرطی دوشاهی‌موجود تلفن۳۱۹۵۸
۱-۲۶ آ-۲۷۵۱

پول‌تومانی دوشاهی با سند
مالکیت موجود مراجعه فرمائید ۶۲۸۰۹۰

اگرمیخواهید معاملات‌مطمئنی
نمائید پول شرطی خودتان را معرفی نمائید ۳۱۸۵۳
۱-۱۰ آ-۲۷۹۴

اگر پول شرطی میخواهید فورا مراجعه نمایید ۳۲۹۷۱
۱-۱۰ آ-۲۷۹۵

معاملات تلفن

وام تلفن و هر نوع معاملات ۴۴۳۲۲

خریدو فروش تلفن ۵۷۶۷۹
۱-۳۰ آ-۲۷۷۳

بورس‌تلفن البرز ۳۹۳۲۰
۱-۲۶ آ-۲۷۷۰

بصاحبان تلفن وام میدهد ۶۰۰۲۵
۱-۲۶ آ-۲۷۸۳

آموزشگاههای فنی وفرهنگی

مجانی - مجانی
باشرکت در کلاسهای برق ورادیو وتلویزیون ورادیو، ترانزیستوری ما علاوه بر دریافت گواهینامه واستخدام فوری یکدست افزارکار مجانادریافت خواهید داشت .
کار دانش تلفن ۴۹۴۹۴
۱-۱۵ آ-۲۷۴۵

کانون‌فرهنگی فروزنده‌اربابی
برای دوره جدید ثبت نام مینماید کلاسهای خیاطی و آرایش در دوره های ۳ ماهه و ۶ماهه و یکساله با حداقل قیمت انگلیسی -ماشین‌نویسی حسابداری و دفترداری دوبل وتقویت دروس و آشپزی و گلسازی و گل- دوزی ژاله به‌آب‌سردار تلفن ۳۲۰۴۷
۱-۱۰ آ-۲۶۶۷

برای استخدام فوری
درآموزشگاه فائز ماشین نویسی‌را بامتد جدید بیاموزید شاه‌آباد اول اکباتان تلفن ۳۵۷۵۷
آ-۲۸۱۱

فن تعمیرات رادیوتلویزیون
ویخچال رابامتد جدید در کلاسهای فنی بهروزنو بیاموزید وبامعرفی ما استخدام شوید اول شاه آباد تلفن ۳۵۹۹۳
۱-۲۶ آ-۲۸۲۰

کاخ هنرآموزشگاه مخبر فرهمند
زیر نظر پرسابقه‌ترین دبیروزارت فرهنك نازك دوزی ضخیم دوزی پارچه شناسی مدشناسی در مدت کوتاهی تدریس میشود خیابان شاه نرسیده بچهارراه گلشن ۴۵۵۰۸
آ-۲۸۱۴

تدریس خصوصی

انگلیسی. فرانسه. آلمانی
توسط بانوی انگلیسی ۴۲۰۸۶
۱-۲۶ آ-۲۷۱۳

انگلیسی وشورت هند
توسط بانوئی تحصیل کرده‌انگلیس تلفن ۴۱۶۷۰
۱-۳ آ-۲۴۴۱۷

انگلیسی و آلمانی توسط بانو۷۵۰۰۲
۱-۱۵ آ-۲۵۹۱

زبانهای آلمانی و انگلیسی‌را
تحت نظر فارغ‌التحصیلان اروپا و امریکاو بانوان خارجی‌بطور کنتراتی فرا گیرید تلفن ۳۵۹۹۳ و۵۸۱۵۴۸
۱-۵ آ-۲۷۵۴

یك خانم آلمانی آماده
تدریس زبان آلمانی برای‌خانم‌ها و دوشیزگان بطور خصوصی است‌تلفن ۴۴۲۰۰
۱-۲۴۳۱۷

سالن مد وآرایش

آموزشگاه آرایش موج
جهت کلاسهای آموزشی آرایش‌موو زیبائی صورت- مانیکور - گیسوی مصنوعی‌و گلسازی هنرجو می پذیرد دیپلم رسمی‌وگیسوی‌موج‌داده میشود- شاهرضا مقابل دانشگاه فخر رازی چهارراه سزاوار شماره ۱۸۴
۱-۲۶ آ-۲۶۰۶

آموزشگاه آرایش پریسای
برای دوره جدید شاگرد میپذیرد و موفقیت شاگردان را در امتحانات صنعتی جهت دریافت جواز تعهد می کند نشانی شاهرضا مقابل پمپ‌بنزین سینما دیانا بیست متری اول نبش چهار راه سزاوار تلفن ۴۰۳۲۳

در آموزشگاه هنر
کلیه متد آرایش سر و صورت را در مدت کوتاهی بانازلترین بهاءتعلیم ودیپلم میدهد سه راه ژاله جنب دبیرستان اتحاد تلفن ۳۰۴۴۷۳
۱-۲۶ آ-۲۷۰۰

آموزشگاه‌آرایش‌بانو(روزالی)
زیر نظرمادام روزا هنرجومیپذیرد حشمت‌الدوله چهارراه‌فروردین ۶۸۴۴۶
۱-۲۵ آ-۲۶۹۶

کتاب

تقدیم بدوستداران خاندان نبوت
۱- شهیدان راه حق
۲- خلافت برحق
۳- شهادت ولی خدا
۴ - خون خواهان حسین
۵- شیعه و عاشورا
۶- محمد (ص) فرستاده خدا
۷- طلوع اسلام
انتشارات پدیده شاه باد اول‌خیابان ملت تلفن ۳۶۷۰۰
۱-۱۵ آ-۲۶۷۸

برای انتخاب کتاب خوب
همیشه صرفه و صلاح در این‌است که به فروشگاه های موسسه انتشارات امیر کبیر مراجعه فرمائید .
۱-۱۰ آ-۲۷۵۵

راهنمای پزشکی اطلاعات

درمان کامل سوزاك تازه‌و کهنه
بیماری‌های آمیزشی سستی وناتوانی مردان خیابان صفی علیشاه
دکتر یحیی صدری

دکتر محمد رضا مسدد
دارای‌گواهینامه ازبروك‌مدیکال امریکا درمان قطعی بیماریهای مقاربتی مجاری ادرار -زنان - تلفن۳۳۶۰۲ خیابان سعدی شمالی - روبروی پمپ‌بنزین پذیرائی عصر ها

دکتر معانی
امراض مقاربتی - مجاری ادرار- معالجه قطعی سوزاك تازه و کهنه - ورم‌پروستات و سستی و ناتوانی‌ضیق مجرا خیابان‌فردوسی‌مقابل‌بانك‌ملی‌مرکز

دکتر دانشگر
امراض مقاربتی وجلدی و سوزاك تازه و کهنه ورم پروستات‌ضیق‌مجراء سستی و بواسیر امراض‌زنانه‌ونازائی خیابان سپه مقابل پستخانه۳۰۲۴۱۶

دکتر احتیاطی
دارای گواهینامه از امریکا درمان امراض مقاربتی - سوزاك تازه و کهنه تقویت قوای تناسلی- سپه چهارراه پهلوی صبح و عصر

دکتر ناصر صادقی
متخصص بیماریهای پوست و آمیزشی از پاریس آلرژی- ریزش مو وشوره موی سر جوش و کك‌ومك زگیل میخچه . زیبائی و ماساژ خیابان زمرد نزدیك‌بلوارتلفن ۴۴۶۰۹

دکتر فرنوش تلفن ۴۸۵۵۵
داخلی ، مقاربتی "سفلیس‌وسوزاك" گواهینامه ازدانشگاه پاریس پذیرائی صبح و عصر امیریه اول منیریه

دکتر محمدعلی صدیقی
سوزاك وسفلیس - داخلی- ترك الکل- تریاك وهروئین شاه فروردین پلی کلینیك رازی صبح‌وعصر۴۹۵۲۶

درمان قطعی‌سوزاك‌تازه و کهنه و تقویت قوای تناسلی
دکتر عباسی جناب‌اراده دارای گواهی- نامه ازدانشکده طب‌فرانسه -خیابان منوچهری مقابل کوچه ژاندارك اول کوچه مهر پذیرائی صبح و عصر ها

ترك تریاك و هروئین
دکتر صفائی با۲۵ سال سابقه ومتد جدید بستری و سرپائی .سعدی‌کوچه جنوبی بانك بیمه تلفن ۳۰۴۱۵۳

دکترسیدمحمدکاظم‌طباطبائی
تجریش متخصص واستادیاربیماریهای داخلی میدان سرپل اول مقصود بك تلفن ۸۵۳۵۶- ۵تا۸ بعدازظهر

فلج اعصاب. فشارخون
باروش هموپاتیك علاج قطعی‌مدارك موجود دکتر حسن بهره‌مند شاه‌آباد مقابل سینما حافظ .

ترك تریاك دکتر رحمانی
متخصص امراض اعصاب و روح از دانشگاه لندن خیابان پهلوی بالاتراز چهارراه امیر اکرم تلفن ۴۵۱۱۴

ترك تریاك هروئین
دکتر اسلامی‌وست حیابان حشمت‌ الدوله چهار راه گلشن تلفن۶۱۳۰۶۷

دکتر مرتضی شریفی
متخصص بیماریهای قلب و عروق وروماتیسم قلبی و مفصلی - خیابان جامی چهار راه حاج شیخ هادی - پذیرائی عصر ها

دکتر عباس نیك‌نژاد
متخصص از دانشگاه پاریس بیماری های معده ، روده ، کبد ،لوزالمعده درمان بواسیر بدون عمل ، فیستول فیسور، متدموثر خیابان‌گرگان جنوبی خیابان گرامی، پذیرائی ۳تا۷بعدازظهر

دکتر در طب پولوسا
متخصص بیماری های مقاربتی (سوزاك تازه و کهنه سفیلیس)امراض مجاری ادرار و تناسلی - خیابان فردوسی شمالی کوچه صادق پذیرائی ۹تا۱۲ و ۵تا۸ تلفن ۴۶۵۸۹

درمان قطعی سوزاك
خیابان شاهپور جنب سینما جهان نرسیده به سه‌راه بوذرجمهری - دکتر جلال بهی‌زاد .

بیماریهای معده -کبد- روده
بواسیر بدون‌عمل جراحی‌دکتر رفیعی متخصص از دانشگاه پاریس خیابان جامی اول کوچه پاریس تلفن۴۸۱۸۹

دکتر درطب پولوسا
متخصص بیماری های مقاربتی (سوزاك تازه و کهنه سفلیس)امراض مجاری ادرار و تناسلی - خیابان فردوسی شمالی کوچه صادق تلفن ۴۶۵۸۹

دندانپزشکان

دکتر محمد اطمینانی
خیابان نخت جمشید چهار راه‌بهار روبروی ساختمان مرمر شماره ۳۷۰ پذیرائی عصرها ۳تا۸ تلفن ۷۲۲۹۴

برنامه سینماها....

بعلت تصادف
باایام سوکواری
سینماها تعطیل است

لوازمات فلزی

اطلاعیه

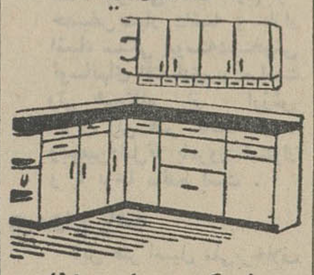

شرکت سهامی داطا
تلفن ۶۲۰۴۴۵
برای مشاهده و خرید مصنوعات فلزی داطالطفابه‌دفتر مرکزی‌فروشگاه مراجعه فرمائید تا اجناس مشابه را بنام داطا بشما نفروشند .
ظرافت واستحکام مصنوعات فلزی داطا منحصر بفرداست
نشانی خیابان پهلوی مقابل ایستگاه بیمارستان شماره یك ارتش
۱-۳۰ آ-۲۶۸۴۸

مصنوعات فلزی طلوع
کارخانجات صنعتی طلوع
از این پس در نمایشگاه صنایع فلزی طلوع قفسه آشپزخانه متری ۱۵۰۰ ریال بفروش میرسد برای مشاهده و سفارش انواع کابینت های مدرن آشپزخانه بخیابان پهلوی‌بالاتر از سینما امپایر نمایشگاه صنایع‌فلزی طلوع‌مراجعه فرمائید . تلفن۶۲۶۸۶۹
۱-۱۵ آ-۴۲۷۸۶

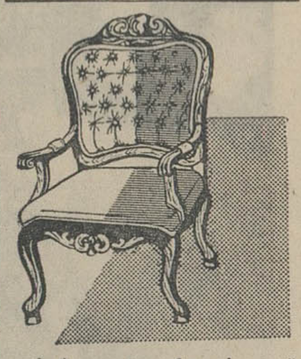

تمیز نمودن مبل و فرش بوسیله نمایندگی دوراکلین سرویس بین‌المللی آمریکادر ایران . تلفنهای ۶۴۲۲۶- ۶۱۳۰۸۴

PHILIPS
یگانه تعمیرگاه مجاز
تلویزیون،رادیو
ضبط‌صوت وگرامافون
ساخت
فیلیپس - زیمنس
سیمرا و مدیاتور
تعمیرگاه شرکت سهامی فیلیپس ایران
خیابان شاهرضا- ساختمان فیلیپس
تلفن: ۶۱۲۲۸۱-۸۵

درمانگاه های خصوصی

درمانگاه شبانه روزی نارمك درتمام ساعات و مواقع ضروری سوانح و اتفاقات وامور دندانپزشکی و زایمان درخدمت شما است تلفن ۷۹۵۵۵

داروخانه شبانه‌روزی تخت جمشید
درتمام ساعات شبانه روز در خدمت شما است تلفن ۶۸۱۰۱ و ۶۷۸۲۳

پوشاك

بفروش فوق‌العاده پوشاك ستاره‌آبی توجه کنید !
پالتوی زنانه و مردانه
کت‌و دامن و دوپیس دامن زنانه بسیار عالی از ۶۰تا ۹۰ تومان!
بارانی چرمی طبیعی زنانه از ۴۵ تا ۶۰ تومان
پالتو و مانتوی دخترانه
با کلاه مخصوص با بهترین دوخت از۳ ساله تا۱۶ ساله ۲۵ تا ۸۰تومان
پالتو کلاه پسرانه
از بهترین پارچه انگلیسی از ۳ ساله تا ۱۲ ساله ۳۰ تا ۶۵ تومان وهزاران رقم دیگرلوازم پوشاکی زنانه دخترانه‌و پسرانه و مردانه تا
۵۰ در صد تخفیف
فقط ۷ روز
از جمعه صبح تا جمعه آینده - ستاره آبی خیابان ناصرخسرو پائین تراز شمس‌العماره تلفن ۲۰۵۸۳
۱-۷ آ-۲۷۸۰

فروشگاه نونهالان
فروشنده انواع پوشاك ازنوزاد تا ۱۲ ساله شامل کت‌و شلوار لباس اسباب بازی کفش و تریکو و انواع کادو از بهترین جنس با قیمت های مناسب ضمنافروشگاه نونهالان درتمام روز حتی روز های جمعه از ۸ صبح الی۹ شب دراختیار مشتریان گرامی میباشد جاده پهلوی جنب هتل میامی تلفن ۶۲۷۶۵۹
۱-۱۰ آ-۲۷۲۵

کارخانه مصنوعات فلزی **ایران‌وست**
شماره دعوت بمناسبت
از نمایشگاه و فروشگاه شماره ۲۰
تقاضای دعوت‌نامه از دفتر کشوری تلفن ۳۲۶۱۶۷ و بدین نشانی: نمایشگاه شماره ۲۰ روزهای تعطیل از ۸ تا ۱۲ و ۱ تا ۸ شب باز است

اطلاعات ۱۳۰۴
صاحب‌امتیاز ومدیرمسئول:
عباس مسعودی
تهران- خیابان خیام

تلفنهای موسسه‌اطلاعات

تلفنخانه	۳۰۰۱۰ تا ۳۰۰۱۹
سردبیر روزنامه	۳۰۴۷۹۱
سرویس حوادث	۳۰۳۵۶۹
سرویس اقتصادی	۳۰۴۵۹۱
امور شهرستانها	۳۱۵۳۲
شعبه‌آگهیها	۳۰۲۶۳۳
نیازمندیها	۳۱۵۳۳
آگهی‌مجلات	۳۴۹۴۲
حسابداری روزنامه	۳۱۰۷۹
تهران ژورنال و ژورنال‌دو تهران	۳۰۴۷۹۲
کانون طوطی	۳۰۴۵۹۳
اطلاعات هفتگی	۳۰۴۸۷۸
اطلاعات دختران و پسران	۳۰۳۳۱۳

ایران چاپ
(چاپخانه اطلاعات)
تلفن ۳۰۳۹۶۵

خوشا نو بیاب بر سنگ خارا

سنگ‌تراشی ، میراثی دیگر از سرزمین هنرخیز خراسان

آنجاکه دست توانا وهنرمند بشر، سنك سخت را چون موم نرم میکند وبرآن‌نقش‌های فریبنده وخیره‌کننده می‌آفریند

چرا در دیگها و دیزیهای سنگی ، غذا ، خوش‌طعم ، مطبوع و چرب و معطر میشود ؟

گزارش‌از: محمدحسن صالحی خبرنگارمشهد
تنظیم از: مظفر بالائی

زبان آمار:

درمشهد ، صدکارگاه سنك تراشی‌وجوددارد و نزدیك بدو هزارنفر کارگر در این کارگاه ها سرگرم تلاشند . حد اکثر دستمزد کارگران شصت تا صلد تومان و حداقل آن ده تا بیست تومان درروز می باشد. بااین ترتیب وضع مالی آنان تا حدی خوبست اما ایکاش بیمه هم بودند چون درشرائط سختی کار می کنند وباوجود در آمد نسبتا خوب، آینده روشنی در پیش ندارند . . .

سعی ما ، در تهیه‌و انتشار رپرتاژهای شب جمعه ، ازابتدا تا بامروز همواره بر این بوده است که از موضوعات وسوژه های بکر و دست نخورده یا آن‌دسته که بطور کامل‌معرفی نشده‌اند مطلب جامع وکاملی تهیه کنیم و بنظر خوانندگان عزیز این صفحه برسانیم و در طی این مدت بسیاری از هنرهای دستی و بومی‌ولایات و محصولات انحصاری و اختصاصی شهرستانهارامعرفی کرده‌ایم که در حد خود ، کاری نو و تازه بود .البته قصد ما صرفا سر گرم‌ساختن خوانندگان و اینکه چیزی بر اطلاعات عمومی آنان بیفزائیم نبود و نیست بلکه درحاشیه معرفی هنرهای دستی‌و بومی شهرستانها پیوسته کوشیدیم که این هنر ها بیش ازپیش تقویت شود ، هنرهای ملی مورد حمایت قرار گیرد و طبقاتی که در این راه‌زحمت میکشند ، در جهت ایجاد زندگی بهتر برایشان ،مورد توجه وعنایت بیشتری واقع گردند که البته در این راه تا حدی توفیق یافته‌ایم ..

اینك افتخار دیگری از سرزمین هنر خیز خراسان به خوانندگان گرامی معرفی می شود :

*** خراسان کان هنر**

«خراسان ، بعد از اصفهان کان هنر است» این جمله مشهور معلوم نیست گفته چه‌شخصیتی‌میباشد . ولی‌هر که گفته و هر چه گفته حقیقتی را بیان کرده است در این سر زمین پهناورهنر موج میزند ، هنرهائی که از قرنها پیش بیادگار مانده و هریك میراثی است آمیخته بافتخار و غرور که در عین حال یاد آور مجدو عظمت تمدن مشعشع‌و درخشان‌ایران باستان است . هنری که‌امروز باز شناخته می شود ، سنك تراشی است .

*** یادگار دوران دارا**

سنك تراشی ، بر اساس آنچه که تاریخ نویسان گفته‌اند ، سابقه۲۵۰۰ ساله دارد و یادگار دوران داراو کورش کبیر است . در طی این مدت دراز و طولانی ،هنر سنك تراشی نقطه اوج و حضیض‌بسیار داشته و بازار اشیاء سنگی پیوسته‌دستخوش نوسانهای اقتصادی بوده است ولی هیچگاه از ارزش گران این هنر کاسته نشده وبهمین‌دلیل‌تا بامروز استوار و پا برجا مانده است .

● رواج یافته

این هنر اصیل ملی‌برخلاف بیشتر هنرهای دستی از شهریور ۱۳۲۰ ببعد راه‌رواج ورونق پیموده و طرفداران و هوا خواهان فراوان پیدا کرده و بقولی رونق گذشته خودرا باز یافته است . اکنون هر سیاح داخلی و خارجی که پای بمشهد می گذارد بدون تردید تعدادی ظروف ، دیك و یا میز قلمزنی شده‌سنگی میخرد و بهمراه می برد و هزاران کارگری که به‌این کار ظریف و دقیق اشتغال دارند از دستمزد بالنسبه‌خوبی برخوردارند .

*** ارتقاء سطح هنر**

توجه عمیق هنر دوستان بکارهای هنری سنگی درسال های اخیر ، موجب‌رواج کامل این هنر گردیده و سود سرشاری نصیب صاحبان کارگاههای سنك تراشی کرده و در مقابل ، نقش های بدیع‌و فریبنده‌ای که‌هنرمندان برسینه سنگها می‌آفرینند موجب استعجاب و تحسین همگان شده و این هنر را در سطح‌بالاتری قرار داده و ارزش معنوی و هنری آنرا بمقیاس وسیعی بالا برده‌است

*** سنگهای بی‌نظیر**

سنگهائی که‌برای تهیه اشیاء ظریف سنگی مورد استفاده سنك تراشان مشهد قرار می گیرد از معادن اطراف‌مشهد تهیه میشود . این سنك ها معمولا در عمق پنجاه متری زمین قرار دارد و استخراج آن کاری دشوار و خارق‌العاده است . بعلاوه باوجود کاوشهای مهندسین زمین‌شناس ،هنوز نظیراین سنك هادر هیچیك از معادن سنك ایران بدست نیامده و در هیچ سنگی خصوصیات‌سنك های معادن اطراف‌مشهد دیده نشده‌است . در مورد سنك های اطراف مشهد آزمایش هائی‌انجام یافته لکن تاکنون خصوصیات شیمیائی آن کشف نشده و همچنان ناشناس و مجهول مانده است .

● «هرکاره» خراسان

در مشهد ممکن نیست دیزی فلزی بکار برده شود زیرا دیزی فلزی نمی تواند مانند دیزی سنگی به آبگوشت طعم و مزه دلچسب ببخشد. هر خانواده مشهدی یك‌دیزی سنگی که در محل آنرا «هر کاره» می نامند دارند و معتقدند غذائی که در دیزی سنگی پخته شد مزه‌اش ساعتها زیر دندان باقی می ماند !

«هرکاره» خراسان درتمام ایران شهرت دارد و هرسال تعداد زیادی بشهر های‌دیگر صادر می گردد .

*** چربی لازم نیست !**

آنها که از هر کاره‌خراسانی استفاده می کنند نیازی به خریدن دنبه و چربی جهت تهیه آبگوشت ندارند و اصولا در قصابی های مشهد برای آبگوشت ،چربی‌فروخته نمیشود زیرا گوشتی که در دیزی سنگی پخته میشودخود بخود چرب میگردد و این چربی بیمراتب از چربی‌گاو و گوسفند خوش طعم تر و خوش مزه تر است . البته باید باین نکته هم اشاره کرد که دیزی سنگی در بادی امر معجزه نمی کند بلکه کراماتش لااقل بعد ازبیست روز ظاهر می گردد !

● دو هزار کارگر

سنك تراشان مشهد درسه نقطه ازاین شهرستان‌متمرکز هستند و سه بازار در این شهرستان به بازار سنك ـ تراشان شهرت دارد . دراین شهر همچنین صدکارگاه سنگتراشی وجود دارد که درآن دوهزارنفرکارگر بکار نقشبندی برروی سنك ها و فروش کارهای سنگی‌اشتغال دارند . این تعداد در فصول مختلف تغییر می کند .

*** خطر ندارد؟**

روزی که برای تهیه این رپرتاژ بکارگاه های سنك ـ تراشی مشهد قدم نهادیم (خبرنگار و عکاس اطلاعات در مشهد) فضای کارگاهها راپر ازخاك یافتیم تا آنجاکه چشم چشم را نمی دید و تا لحظه‌ای نتوانستیم چیزی را تشخیص دهیم کارگران که با مشاهده دستمالهائی که در مقابل دهان و بینی‌خویش گرفته‌بودیم احساس‌میکردند که‌حاضربورودبداخل کارگاه نیستیم‌با خوش روئی خاصی جلو آمدند و اظهار داشتند که این خاکها اثر سوء در ریه انسان نمی گذاردوخطری متوجه هیچکس نمی کند !.

*** هنرمند ۸۵ ساله**

کارگران غرق در گردو غبار و عرق بودند و صورتشان سیاه می نمود . یکی از آنها که‌میخواست در باره طریقه تهیه اشیاء سنگی اطلاعاتی در اختیار ما قرار دهد قبل‌از هر گونه توضیحی اشاره به پیر مردی که در گوشه کارگاه بود کرد و گفت :

ـاین آقا ۸۵ سال عمردارد و۶۰ سال استکه بطورمداوم بکار سنگتراشی مشغول‌است وبحمدالله همانطور که می ـ بینیدسرومرو گنده‌بکارش ادامه میدهد در حالیکه‌روزانه دو سیر خاك نوش جان می کند و اگر این خاك خوردن خطری داشت الان هفت تا کفن پوسانده بود !..

*** سنك چرب !**

پیر مرد ۸۵ ساله ضمن‌تائید سخنان کارگر مزبوربصرف چای دعوتمان کرد و بعد از ما خواست که مقداری از خاك را بر روی کف دست خود بریزیم. وقتی که‌خاك را روی دستمان ریختیم وآنرا لمس کردیم پس از لحظه‌ای بنحو محسوسی چربی خاك را احساس نمودیم . واین چربی که ساعت ها روی‌دست مابود همانست که در سنك دیزی وجود دارد و آبگوشت بدون چربی را چرب می ـ کند . . . .

دیزی و کاسه های‌سنگی مشهد در بین خارجیان،پیش از همه مورد توجه‌آمریکائیان مقیم این شهرستان قرار گرفته و آنها اغلب از این اشیاء خریداری میکنندو به شهر خود میفرستند. همان طوریکه قبلا یادآور شدیم هنرسنك تراشی همگام با تحولات زمان ، پیشرفت‌هائی کرده‌وشیوه‌های‌تازه‌ای ازنظر ظاهر در تهیه آن بکار رفته است. مثلا مدتی است‌سنك تراشان بر روی اشیاء سنگی جملاتی نیز « مخصوص‌آش‌ـ پزخانه ـ ساخت خراسان ـ مشهد»حك میکنندکه هنگام صدور به کشور های دیگر مشخص باشد.

*** شطرنج هزار تومانی**

د رمیان اشیاء سنگی‌که در بازارهای لندن ،واشنگتن پاریس و کشور های اروپای شرقی و آسیا طرفداران‌بسیار دارد صفحه و مهره شطرنج بیش ا زهمه جلب‌توجه می کند . این صفحات و مهره ها از سنك مرمر قرمز با ظرافت ودقت‌مخصوصی‌ساخته و پرداخته میشود و هر کدام در حدود پانصد تومان‌بفروش میرسد . گاهی به درخواست خریدار بر روی‌مهره‌شطرنج فیروزه مرغوب نصب‌میکنند. وصفحه و مهره شطرنج فیروزه دار را تاهزار تومان میفروشند.

● سرویسهای مایعات

اشیاء دیگری که‌خارجیان توجه فراوانی بدان نشان می دهند و گاهی هم طرح آنرا خود در اختیار سنك‌تراشان میگذارند سرویس هائی‌است که جهت مایعات از سنك مرمر تهیه میگردد و به‌بهای گزافی فروخته میشود . این سنگها در معادن‌اطراف‌تربت حیدریه بدست می آیدو به مشهد حمل میگردد .

*** انواع سنگها**

سنگهائی که جهت اشیاء سنگی بکار برده میشود گوناگون است. واز هر یك در مورد خاص استفاده می گردد . این سنگها عبارتست از :

سنك سیاه که مخصوص تهیه دیزی ، هاون و کاسه های سنگی‌است ، سنك‌مرمر که تراش آن بسیار سخت میباشد و با ابزار ماشینی انجام میشود . از این نوع سنك ظروف زینتی و تجملی واشیائی که‌استحکام‌ودوامش مورد نظر باشد تهیه می ـ گردد . سنك‌مرمریت که از سنك سیاه سخت تر وازمرمر نرم‌تر میباشد و پس ازتراش قلمزنی و نقاشی میشود وبعد بفروش میرسد .از این‌نوع سنگها همه چیز می توان ساخت و حتی چندی پیش‌بنا بسفارش یکنفر خارجی،یکی از هنرمندان‌مشهد میزتحریر بزرگی از مرمریت تهیه کرد که بسیار جالب به نظرمی رسید و ماهها روی آن قلم زنی کرده‌بود .

*** اشکال استخراج سنك**

طبق اظهار یکی ازمطلعین سالانه معادل هشتادهزارتومان سنك از معادن اطراف‌فریمان مشهد استخراج می گردد و مورد استفاده سنك تراشان این‌شهرستان قرار می گیرد استخراج‌سنك ، همانطوریکه قبلا متذکر شدیم ، به‌سختی انجام میشود و کارگران از عمق پنجاه متری زمین‌سنك های موردنظر خودرااستخراج میکنند. هر کارگر در یك بار فقط میتواند سه‌تا چهار کیلو سنك بالا بکشد واین، کاری بس مشکل و طاقت فرسا است .

● اشیاء سنگی

اشیائی که با سنك‌ساخته میشود عبارتست از :دیزی، هاون ، کاسه ،بشقاب ، پیاله ، سماور، ، قلیان،قوری دیك و غیره ، سنك‌تراشان عکس اشخاص را با ظرافتی کم نظیر بر روی کاسه ها طرح میکنند و این کار به قلمزنی نیز احتیاج دارد.آنها همچنین سماور و کاسه هائی میسازند که یك متر طول و یك متر و نیم قطر آنست.

*** میزان دستمزد**

در مشهد نزدیك به دو هزار نفر در کار سنك‌تراشی سرگرم هستند . بالا ترین رقم دستمزد در کارگاه های سنك تراشی این شهرستان روزانه ششصد تا هزار ریال استوحداقل آن بین صدتا دویست‌ریال میباشد . البته این مبلغ بطریق مقاطعه به کارگر تعلق میگیرد .

● کار دانشجو ودانش آموز

ا زمیان اشیاء سنگی در درجه اول دیزی و هاون‌بیش از هر چیز بفروش میرسدو بعد بشقابهای زینتی بازار خوبی‌دارد .

این بشقابها بوسیله کارگران جوان که اغلبشان دانشجو و یا دانش‌آموز هستند تهیه میشود . آنها بهنگام‌فراغت ازمدرسه‌ودانشگاه‌بکارگاههای سنك تراشی مراجعه میکنند و با تهیه بشقابهای سنگی زینتی و دریافت‌مبلغی بعنوان کارمزد قسمتی‌ازهزینه تحصیلی خود راتامین‌مینمایند و علاوه برآن ، هنری نیز می‌آموزند و اگر آموخته‌اند قوی ترو چیره دست تر می شوند .

*** طرز تهیه**

بشقابهای سنگی که‌دانش جویان و دانش آموزان و کارگران جوان تهیه‌میکنند و عکس اشخاص بر روی‌آن نقش میبندد بدینطریق‌ساخته میشود که ابتدا سنك را تراش میدهندو به صورت بشقا ب‌در می آورند .سپس آنرا صیقل میدهندوزمینه‌اش را مشکی مینمایند . آنگاه فروش میگذارند.

*** بیمه نیستند ؟**

با آنکه در حدود دوهزار نفر کارگر در کارگاههای سنك تراشی مشهد کار می کنند و این تعدادکارگر کم نیست ، باوجود این برای بیمه این دسته از کارگران اقدام مؤثری‌انجام‌نیافته‌است.

اکنون کارگران مزبور در محیطی غیر بهداشتی درحالی که سلامتشان در معرض‌خطر قرار دارد با وضع دشواری دست بگریبان هستند و با وجود درآمد نسبتا خوب ، آینده چندان روشنی درپیش ندارند.

*** علت چیست ؟**

شاید علت اصلی عدم‌بیمه کارگران کارگاههای سنك تراشی این باشد که‌اولا کارگاهها ، تعداد کارگر که مشمول‌قانون بیمه شوندندارند و ثانیا بیشتر کارگران به عنوان مقاطعه و به صورت کارمزد کار میکنند و تعیین میزان درآمد هر کارگرو کارگاه مشخص و معلوم نیست ولی بهر حال توجه به بیمه این طبقه زحمت‌کش و هنرمند کاملا ضروری‌استو جا دارد مقاما ت‌مسئول باین مسئله توجه فوری مبذول دارند.

*** دو مسئله دیگر**

دو مسئله دیگر که باید مورد توجه اولیای امور قرار گیرد و در آن موارد هم‌به کارگران و کارفرمایان کمکی بشود ، یکی نحوه‌استخراج سنك که در حال حاضر با دشواری عجیبی انجام میشود و دیگر اینکه اگر سنگهای معادن اطراف مشهد باتمام برسد سنك تراشان از کجا سنك مورد مصرف خود را تامین کنند ؟ بنابراین بهتر است برای استخراج سنك وسائلی که این کار راتسهیل کند در اختیار کارگاه های سنك تراشی گذاشته شود و در مورد کشف معادن جدید سنك‌نیزاقدام گردد که از این بابت سنك تراشان در مضیقه نباشند.

● تغییر نکرده

اشیاء سنگی که ذکرش قبلا رفت بیشتر با ابزار و وسائل دستی تهیه میشودو کمتر کارگاهی درمشهدوجود دارد که از ابزار برقی و موتوری استفاده نمایدو به همین‌دلیل‌از بدوسنك تراشی تاکنون تغییر عمده‌ای در کیفیت تهیه اشیا عسنگی‌داده نشده‌است . به عبارت بهتر، پرداختن وسائل سنگی و قلم زنی بر روی بشقابها بهمان شیوه انجام میشودکه‌در قرن ها پیش بوده است جزآنکه اخیرا روی سنگها جملاتی چون «ساخت خراسان ـ مشهد » هم مینگارند...

. . . وهمه چیز ازسنك

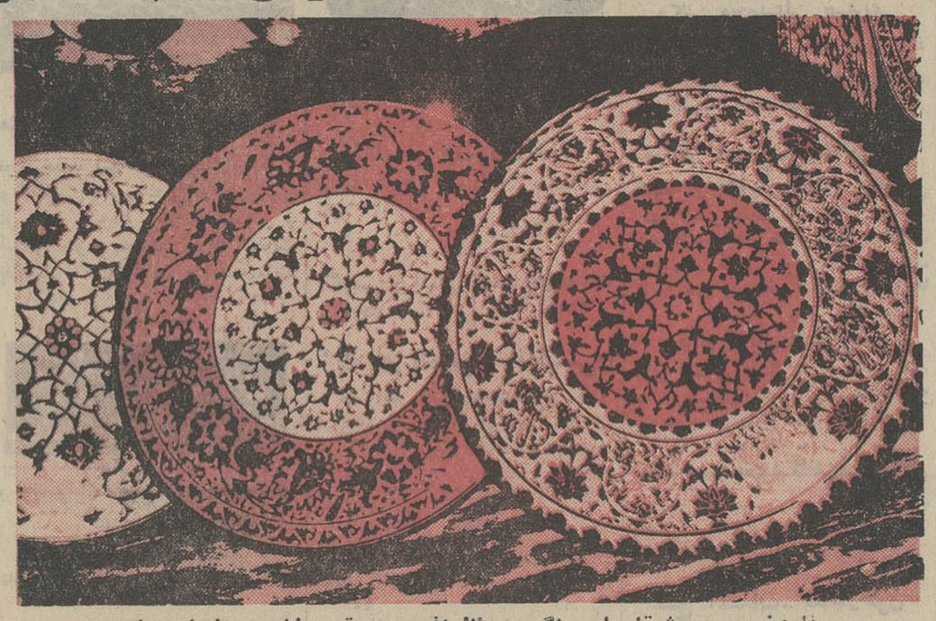

قلمزنی روی‌بشقابهای‌سنگی باظرافت و دقت خاصی انجام میشود

ساختن میز پایه‌دار، مشکل‌ترین کار در سنك تراشی

دیزی سنگی را معمولا با ابزار دستی میسازند

میوه خوری، گلدان، جا سیگاری و چند شیئی دیگر سنگی

اشیاء سنگی:

آنچه از سنك می‌ـ سازند عبارتست از: دیزی ، هاون ، کاسه بشقاب، پیاله،سماور، قلیان ، صفحه و مهره شطرنج، قوری،استکان نعلبکی ، دیك و میز پایه دار، بشقابهائی که عکس اشخاص‌روی آن نقش بسته معمولا بوسیله دانش آموزان و دانشجویان تهیه می شود وبه بهای گزافی بفروش میرسد ولی‌هر کارگر در روز لا اقل مقداری خاك می خورد تا این اشیاء ظریف را تهیه کند !

«سرما» مرگ را شکست میدهد!

* گروهی از پزشکان جهان دراستفاده از «سرما» برای عمر جاویدان به نتایج جدیدی رسیده‌اند

تاقبل از پایان قرن بیستم بشر موفق خواهد شد موجود زنده‌ای را منجمد کرده ووقتی اراده کرد این موجود را دوباره زنده کند و حیات بخشد.

این اظهارات راپروفسور«لیلهی» استاد دانشگاه «مینسوتا »(امریکا) درکنگره دانشمندان امریکائی عنوان کرد.

همزمان بااین اظهارات یك‌روزنامه روسی نوشت:

درسال ۲۰۰۰ بشربه‌علم‌انجماد تسلط کامل یافته و دیگر از مرك‌بیمی نخواهد داشت.

دکتر «جیمزکونل» پزشك بیمارستان «سنت‌ونسان »درنیویورك از اینهم خوشبین‌تر بوده گفت: درکمتر از پنجسال منجمد کردن جسم موجود زنده به‌تحقق خواهد پیوست.

● آیا مرك شکست خواهد خورد؟

پنجسال قبل در ۱۳۰ کیلومتری مسکو دریکی از جاده‌های دوبنا پروفسور «لاندو » دانشمند مشهور شوروی را درحالیکه مرده بنظر میرسید از میان لاشه خردشده اتومبیل‌بیرون کشیدند. این‌حادثه توجه همه را جلب کرد زیرا لاندو بعلت تحقیقات درزمینه فیزیك‌اتمی مشهور بوده و از طرف دیگر او بعنوان پدر اسپوتنیك شوروی شناخته میشد. آیا میتوان تصور کرد که چنین دانشمندی‌دست‌بسته بکام مرك فرستاده شود؟

یك گروه از اطباء نجات او شروع بکار کردند وباتعویض‌متعدد خون و عملیات دیگر لاندو رانجات دادند، واینك‌زنده‌است.

● نجات بوسیله انجماد

معالجه انجماد درموردیك کودك پنجساله نروژی بمورد اجرا گذاشته شد و کودك نجات یافت.

دانشمند امریکائی «رابرت‌اتینگر» این مسئله را تحت عنوان هیجان انگیز «انسان جاودانی است؟» منتشر کرد. این کودك مدت۲۲ دقیقه در آب یخ زده یك رودخانه در چله زمستان مانده بود وبعقیده پزشکان همین انجماد سبب زنده ماندن او شده بود حرارت بدن کودك دراین موقع به ۲۴ درجه رسیده بود.

● زندگی پس از صدها میلیون سال

در طبقات شور و نمکی زمین باکتریهائی کشف شده که صدها میلیون سال از عمر آنهامیگذرد و پس از گرم شدن مجددا فعالیت خودرا ازسرمیگیرند باین ترتیب معلوم میشود که برودت به ارگانیسم یك موجود امکان زنده ماندن میدهد.

دکتر «هارولدمریمن» رئیس انستیتوی تحقیقات پزشکی دریائی امریکا معتقد است ۱۹۷ درجه زیر صفر را میتوان حیات جاودانی نامید. این مسئله درارگانیسم برخی از کرمها به‌ثبوت رسیده است. مسلما ارگانیسم این کرمها بایك ارگانیسم عالی فرق‌دارد ولی مقاومت آن درمقابل سرما سبب گردید که دانشمند انگلیسی «ادری‌اسمیت »اعلام نماید: یك ارگانیسم عالی میتواندسرماراتحمل کند.

او نظریه خودرا روی یکنوع از خرگوش های کوچك‌آزمایش کرد.

عجیب‌ترین آزمایشی که دراین زمینه بعمل آمد توسط دکتر «دوگلیوتی» بود این پزشك خون سك را از بدن وی خارج کرد و اورا دریك یخچال قرارداد. شش ساعت بعد، خون را مجددا در بدن بیحس حیوان داخل نمود و سك زندگی را از سر گرفت.

عصر برودت افق تازه‌ای را در مقابل بشر میگشاید.

دکتر «باری کومونور» استاد دانشگاه سنت لوئی لوس‌انجلس امیدوار است که‌بوسیله‌برودت‌برخی بیماران غیر قابل معالجه‌رانگهدارد وبرای اینکار کافی است که این بیماران رادر محفظه مخصوصی قراردهند، این محفظه و برودت به‌بیماران امکان میدهد که صبر کنند تاپیشرفت‌علمی‌به‌بشر امکان‌دهد وبیماری آنها را قابل معالجه کند.

نکته‌مهم اینست که برودت‌فقط جسد بیروح رازنده نمیکند یعنی فقط زندگی نمی‌بخشدبلکه‌پروفسور «دلگادو » استاد دانشگاه یال در امریکا بوسیله استفاده‌ازالکترودی که درمغز قرارداده میشود موفق به معجزه‌ای گردیده یعنی به فکر زندگی دوباره بخشیده وبه‌موجود زنده شده امکان داده‌است که خاطرات گذشته خودرا زنده کند. این پزشك میگوید که نظریه او مراحل مقدماتی را طی میکند وی‌امیدوار است که‌درعصر فضا علم پزشکی بتواندمرك‌رانیزشکست دهد.

پاریس علمی‌خبرگزاری‌فرانسه

«تخم مرغ پز» جدید

یك‌نقص بزرك آشپزخانه امروزه برطرف میشود.

غالبا تخم‌مرغ یا پخته‌نشده ویا زیاد پخته شده است ولی یك‌مهندس فرانسوی با اختراع یکدستگاه ساده این نقیصه را برطرف کرده است.

دستگاه اختراعی‌این مهندس عبارت از گیره‌ای میباشد که تخم مرغ را به‌آن وصل‌کرده وداخل آب قرار میدهند وسر دیگر آنرا به‌دستگاهی که‌زمان لازم برای پختن را تعیین میکند وصل مینمایند، وقتی این‌مدت فرا رسید تخم مرغ خودبخوداز گیره جدا شده وبه خارج از ظرف میافتد.

فیگارو

نیویورك وپیاده‌روندگان آن

اعتصاب کارگران حمل و نقل در نیویورك هشت‌میلیون نفر مردم این شهر را به‌پیاده روی واداشته‌است. آنهاروزانه چندین کیلومتر راه‌پیمائی میکنند تابمحل کارخودبروند اما اگر وقتشان بهدر میرود در عوض «مچپای» آنهاقوی میگردد.

عکس از اورور

عبور از ۵ قاره

گردش بدور جهان

صوفی گری درجهان ما

-«پیر مرشد عنایت خان» فیلسوف موسیقیدان و متصوف معاصر که‌در سال ۱۸۸۳ بدنیاآمده وشیوه تصوف هندی را در اروپا اشاعه داده است.

-پیر زادولایت‌عنایت‌خان پسرمرشد عنایت‌خان که درسال ۱۹۱۶ در لندن بدنیا آمده و در آکسفورد و سوربن در رشته فلسفه تحصیل کرده‌است.

صوفی‌گری یعنی چه؟ منشاء این لغت که انرا در زبان‌های‌لاتین‌صوفیسم میگویندازلغت‌عربی صوف‌بمعنای‌پشم می‌باشد. چون پیروان تصوف لباس پشمین برتن میکنند که نشان تحمل ناهمواری و ترك‌لذائذ دنیوی است.

دریك رساله‌قدیمی متصوفین پیروان این شیوه چنین توصیف شده‌اند:

صوفی‌پشم برپاکی‌خویش‌می‌پوشاند هوس‌ها‌یش را سرکوب میکند، از دنیا می‌برد ودرراه خدا قدم برمی‌دارد.

شرق شناسان برای شناختن‌منشاء ومبداء تصوف داوش فراوان کرده‌اند بدون آنکه‌بتوانند به‌نتیجه‌قطعی‌برسند.

اکثر آنها گهواره صوفیگری را منطقه ودانتا در هند میدانند. لکن‌در این شکی نیست که تصوف از افکار اسلامی بسیار الهام گرفته است. بهمین جهت است که تلاوت کتاب آسمانی وتعمق واندیشه‌در باره‌مطالب آن‌از وظایف اصلی‌هرصوفی می‌باشد.

تصوف میدان وسیعی برای پرورش هنرهای ظریفه بخصوص شعر بوده است و هنرمندان فراوانی از آن‌الهام گرفته‌اند منجمله مولانا جلال‌الدین رومی. صوفیان خداوند را در همه‌چیز متجلی میدانند، از جمله میگویند:

- تشنه‌ئی که لب‌پرجام‌می‌نهدخداوند رادرمیان آب می‌بیند به شرط آنکه روحی پاك داشته باشد ودر غیر این صورت جز صورت خویش نخواهددید.

بنظر صوفیان عشق مبنای جهانست وستونی که همه چیز برآن تکیه‌دارد. وهمین عشق است‌که انسان رابسوی مبداء میکشاند:

-موسیقی و رقص، چشمك‌ستارگان حرکت‌ذرات، تکامل زندگی از سنك بنبات، از حیوان بانسان تا فرشته و بالاتر از آن‌همه‌ازعشق منشاءمیگیرند.

جلال‌الدین رومی برین نکته تکیه دارد که دروجود هریك ازما پرتوی‌از خداوند راه دارد.

-می توان خالق را در یك یك مخلوقات دید وخورشید حقیقت رادر دل هر ذره.

در عصر ما هم تصوف طرفداران فراوانی دارد ودر غرب هم پیروانی برای ان می‌توان‌یافت ازجمله«سازمان پرستش جهانی»

صوفیان عقیده دارند که در عصر ماشاعه فلسفه آنها باعث آزادی و اتحاد ارواح بشر می‌گردد. یکی از پیش کسوتان‌معاصر تصوف که«پیرزاد ولایت عنایت خان» نام دارد و در هندوستان زندگی میکند می‌گوید:

- این راست‌است که بنیان‌گذاران تصوف یعنی حلاج، صلاح‌الدین‌ومولانا جلال‌الدین رومی مسلمان بوده‌اند، لکن این شیوه و فلسفه خاص‌یك دین معین نیست‌وهمه انسانها راشامل میشود. بعبارت دیگر تصوف پناهگاه همه انسانهای سرگشته عصر ماست.

سرویس مخصوص خبرگزاری‌فرانسه

پرستاران باید لباس «رنگین» بپوشند

دریك بیمارستان بزرك شهر «گاندزویل » واقع در ایالت کالفرنیا کلیه پرستاران بنابه‌توصیه روانشناسان لباس‌های سفید پرستاری را از تن خارج کرده و بجای آن لباس رنگی‌پوشیدند.

این روانشناسان معتقدند که لباس سفید پرستاری در روحیه بیمار اثر نامطلوب داشته و بهمین جهت توصیه کرده‌اند که کلیه پرستاران لباس سرخ، آبی، زرد، سبز یاقرمزبپوشند.

روانشناسان میگویند به‌تجربه ثابت گردیده است رنك آبی روشن در تحریك اشتها و برانگیختن روحیه‌خوشبینی و تسریع بهبود وضع بیمار و کوتاه کردن دوران نقاهت تاثیر فراوانی دارد.

مقامات بیمارستان مذکور میگویند چون از تغییر لباس پرستاران نتیجه مثبت گرفته شده لذا پرستاران رنگین همه بیمارستان‌ها را فرا میگیرند، بعلاوه تصمیم گرفته شده‌است که نهضت تغییر رنك به‌ملافه ها ودستمال ها گسترده شده و همه وسایل سفید بیمارستان را رنگین کنند.

اورور

سالی یك میلیون نفردر امریکا ناپدید میشوند!

در ایالات متحده آمریکا سالیانه یك میلیون نفر ناپدید میشوند و کوشش مقامات رسمی برای یافتن‌این عده غالبا باعدم موفقیت روبرو می شود.

تصور نکنید که این عده آنقدر زرنك هستند که کوچکترین‌نشانه‌ای از خود بجای نمیگذارند بلکه علت عمده اینست که آمریکائی اصولاسیار است هر چهار یا پنجسال بار سفر می بندد و از ایالتی به ایالت دیگر میرود.

فراریان از خانه و کاشانه غالبا در آمریکا مسیر معینی را می‌پیمایند مثلا یك فراری اهل نیویورك به میامی یا لوس‌آنجلس میرود و یکنفر شیکاگوئی به‌لوس‌آنجلس یانیواورلئان حرکت میکند.

* مردان متاهل

غالبا مردان متاهل هستند که‌خانه وکاشانه خود را ترك میکنند. مثلا از ۱۰۰۰ نفر که ناپدید میشوند فقط چهار تن زن هستند.

غالبا مردان بعلل اقتصادی یا عدم توافق با همسر یا وجود مادر زن راه فرار را پیش میگیرند.

یك مرد ۴۰ تا ۵۰ ساله درتصمیم بفرار آزادی را انتخاب میکند در حالیکه یك مرد ۲۵ تا ۳۰ ساله بدنبال‌ماجرای عاشقانه یا تغییرمعشوقه اقدام بفرار میکند.

یك‌جراح مشهورساکن سانفرانسیسکو چندی قبل ناپدید شد. چرا؟ این مرد که در زندگی خانوادگی و حرفه‌ای بسیار موفق بود فقط تمایل غیرقابل‌مقاومتی‌به کشتیرانی‌پیداکرده و خانه و زندگی خود را رها کرد، او را شش ماه پس از ناپدیدشدن‌پیدا کردند در حالیکه تعریف میکرد چطور در وسط دریا اپاندیس یك ملوان را فقط با یك چاقو عمل‌کرده است.

وقتی نزد خانواده اش برگشت تنها توضیحی که داد این بود: میل به کشتیرانی پیدا کردم و آنرا اجرا نمودم.

یك بازرگان تکراسی رهسپارونزوئلا شد و پس از چند ماه فقط بفرستادن چك به همسرش اکتفاکرد وقتی او را پیدا کردند گفت: زنم پول‌دریافت میکند و منهم در آرامش زندگی میکنم دیگر چه میخواهد؟

* نوجوانان فراری

اگر چه مردان متاهل قسمت‌عمده فراریان را تشکیل میدهند ولی‌نباید فرار و ناپدید شدن نوجوانان را نادیده‌گرفت. فرار این جوانان غالبا فصلی است و چند هفته قبل یا بعد از امتحان صورت میگیرد، در این قسمت هم پسران رکورد را شکسته اند.

فرار دختران با اشتهار آوازخوان ها یا هنرپیشه ها و یا بیتل ها و نظایر آن نسبت مستقیم دارد.

* فراریان بی نشان

یکدسته دیگر از فراریان هستندکه خطرناکتر از دیگران بوده و غالبا نشانه ای از خود بجای نمیگذارند اینهامردان دوزنه هستند. در امریکا ۷۰۰۰۰۰ مرد دوزنه زندگی میکنند و وضع زندگی غالب این عده را به فرار وادار میکند.

فراریان متعدد دیگری هم هستند که تعداد آنها در مقابل این عده‌که نام بردیم اندك است، از جمله‌کسانی که ارث مفتی‌بچنك آورده اند و غالبا نمیدانند پول از کجا بآنها رسیده راه شهر ها و دیار مختلف را پیش میگیرند و نشانی از خودبجای نمیگذارند و یا پدر یا مادریکه از زن یا شوهرش جدا شده و نگهداری کودك به او سپرده شده و سپس‌بچه رااز اوگرفته و به‌ایالت‌دیگر برده‌اند

● جوینده گمشدگان

«تریسرزکمپانی اف آمریکا» - موسسه‌ای میباشد که از ۱۹۲۴تاسیس گردیده و هدف خود را جستجوی گمشدگان تعیین نموده است.

رئیس انجمن مذکور گفت که موسسه‌وی در قاره آمریکا شعب‌مختلف دارد و در سال ۱۹۶۴ یافتن ۳۵۰۰۰ فراری‌بموسسه وی محول شده وموسسه ۳۰۰۰۰ تن را یافته و به کانون خانواده باز گردانده است.

سرویس مخصوص خبرگزاری فرانسه

بزرگترین آرزوی یك دختر دانمارکی پاك کردن «لوله بخاری» است

«آن‌نیلسن» ۱۶ ساله - یك دختر دانش آموز دانمارکی‌است که تمام امیدو آرزوی اواینست در پاك کردن«لوله های بخاری» سرآمد همگان گردد. آن‌نیلسن برخلاف هزاران دوشیزه که آرزوی‌جز ستاره شدن ندارند هرگز مایل نیست‌باوجود آنکه ازنعمت زیبائی بهره مند است قدم بعالم سینما بگذارد. در این عکس نخستین زن «لوله بخاری پاك کن» در جهان را مشاهده‌میکنید که‌مشغول‌گرفتن تعلیم از استاد خود میباشد.

اطلاعات
دختران وپسران
روزهای شنبه منتشر میشود

افسانه شجاعان

نوشته: احمد احرار

-۸۸-

سخنان ریشارد رفته رفته نامفهوم میشد، داروهای مسکن که‌بامواد تخدیر کننده ممزوج بود در وجود او تدریجا اثر میگذاشت و آن زنده پیل بیمار رابخواب میبرد. وقتی نفسهای ریشارد بشماره افتادسرتوماس پاورچین تابالای بستر او پیش رفت و لحافی راکه رویه آن ازقطعات بهم پیوسته پوست نرم پلنك با خال‌های سیاه شفاف دوخته شده بود تازیر چانه ریشارد بالا کشید و سپس چون سك وفاداری پائین‌پای او نشست و بفکر فرو رفت.

سرتوماس باخود فکر میکرد ریشارد حق دارد برای همسر و خواهرش نگران باشد زیرا در راهی که مردان مسلح رازهره قدم گذاردن درآن نیست، رهاساختن دوزن باکاروان کوچکی از خدمه‌و ندیمه‌های ایشان باعتبار قولی که از طرف یك سلطان تعمید نیافته‌درباب حمایت آنها داده شده بود بنظر او نیز چندان عاقلانه نمیرسید. اما سرتوماس بخلاف ریشارد نسبت به‌رئیس هیکلیون احساسات نفرت آمیزی نداشت و عزیمت اورابخانماه انگادی لااقل برای حمایت ازبانوان حرم سلطنتی انگلستان بفال نیك میگرفت...

***

درون غاری‌که اشعه آفتاب دزدانه بدان راه مییافت و فضای‌تاریك غار رانیمه روشن میساخت، میرانشاه بازاهد انگادی در حال گفتگو بود. غار وضع خاصی داشت. در مدخل آن، باقلوه سنگهای‌کوچك وبزرك تختی تعبیه‌شده بودکه یکنفر انسان باجمع‌کردن پاو دست خود بزحمت میتوانست روی‌آن بخوابد. درخم‌غارکه بزاویه تاریکی منتهی میگشت پرده‌ای کشیده بودند و با مختصر نوری‌که از مدخل غار بانتهای آن راه مییافت، شمایل مریم مقدس و مسیح مصلوب‌وپاره‌ای اثاثه دیگر که رویهمرفته کلیسای محقری را تشکیل میداد بچشم میخورد. اینجا محل سکونت پارسای انگادی بودکه‌سالها در همین نقطه میزیست وگفته میشد از گذشته گناه آلود خویش گریخته وباین غار پناه آورده است‌تا در سایه ریاضت و اعتکاف و نیز غلامی‌آستانه بقعه مقدسی‌که در شکم غار بزرك دیگری مجاور همین غار کوچك‌قرار داشت و بقرار مشهور پناهگاه و میعادگاه مسیح‌و حواریون او بوده است، برای خود طلب آمرزش کند.

پارسای انگادی، که بواسطه رفتار و کردار و زندگانی خارق‌العاده‌اش عده‌ای اورا دیوانه و مجنون میدانستند، باموهای ژولیده‌ای‌که درریش بلندوی سرفروبرده بود و خرقه‌ای مندرس ازکتان کهنه، سروپای برهنه، طی سالهازندگی درین غار محقر روابطی دوستانه با مردم اطراف‌برقرار کرده‌بود و معتمد بی آزاری درآن ناحیه بشمار میرفت.

آشنائی ونزدیکی او با سلطان ایوبی و جمعی از اطرافیان وی منجمله میرانشاه برادر سلطان، دراین هنگام که جنك های صلیبی جریان داشت بخصوص باعث آن‌شده بودکه موقعیت بهتری تحصیل کند ودرپاره‌ای مواردکه سران سپاه صلیبی میخواستند رابطه‌ای با سلطان مسلمین برقرار سازند پارسای انگادی راواسطه قرار میدادند. از آن‌گذشته، چون شهر بیت‌المقدس در اینزمان تحت سلطه مسلمین قرار داشت بعضی زائران مسیحی برای تقدیم نذورات و توسل و زیارت غالبا به بقعه انگادی میشتافتند که‌پارسای مزبور از سلطان برای حفاظت جان‌و مال ایشان‌امان طلبیده و از همینرو سلطان پاسدارانی مخصوص دراطراف بقعه و بیابانها و کوهستان های حوالی آن گماشته بودتا مراقب امنیت این قبیل زائران باشند.

بدینترتیب، درگیراگیر نبردهای صلیبی بقعه انگادی تنها زیارتگاه امن‌وامان شمرده میشد و همین نکته بر موقعیت خاص‌آن می افزود، خاصه در اینهنگام که همسر و خواهر ریشارد باتفاق جمعی از بانوان حرم سلطنتی انگلستان بقصد دعاکردن برای سلامتی‌پادشاه شیردل در بقعه مقدس میزیستند و بدرخواست ریشارد، سلطان ایوبی حفظ امنیت ایشانرا تضمین کرده واین ماموریت را ببرادرش‌میرانشاه سپرده بود.

درین لحظه که‌روزبه نیمه نزدیك میشد، میرانشاه روی تشك نازکی‌که تخت سنگی داخل غار رامیپوشاند لمیده بود و زاهدانگادی در کنج‌غار با اسباب وافزار ستاره‌شناسی و غیبگوئی مشغول بود. از ساعتی پیش که میرانشاه بخانه سنگی پارسای انگادی قدم نهاده بود، مرد عجیب همچنان سرگرم کارخویش بود و بسئوالات میرانشاه ندرتا پاسخ میداد.

بنظر میرانشاه، موضوع غامضی‌توجه پارسای مجنون نما را جلب‌کرده بود. این‌نکته را او میتوانست از صلیب های پی در پی که پارسای ژولیده برسینه‌اش رسم میکرد احساس کند. برای‌چندمین بار، میرانشاه سئوال خودرا تکرار کرد:

- پدر روحانی!... عاقبت نگفتی این میهمانان گرامی چه‌وقت از اینجا خواهند رفت... شاید این نیز از اسرار نظامی سپاه صلیبی است!؟

مرد زاهد حواسش بکار خودش بود. اوراقی رازیر و رومیکرد. مهره‌هائی رادر دست میغلطاندو رمل واسطرلاب‌بااشیاء متعدد دیگری که میرانشاه نمیتوانست بدرستی ببیند جلوروی او درهم ریخته‌بود. لبان مرد می‌جنبید و سخنانی میگفت‌که میرانشاه حتی‌یك کلمه آنرا نمیفهمید. اما هنگامی‌که پارسا حالت تضرع بخود گرفت وشتابان بمقابل شمایل مریم وپیکره کوچکی از مسیح مصلوب دوید و زانوزد، میرانشاه میتوانست صدای او را تشخیص دهد.

- ای‌مریم مقدس... باین بنده عاجز و مسکین کمك کن... براین سگی‌که در آستانه چنین درگاه مقدسی پاسداری میکند شفقت آور... ای پسر خدا... ای پسر خدا...

و سپس سر بر آستانه معبد کوچکی که خود فراهم ساخته بود نهاد و زارگریست. میرانشاه باپوزخندی رفتار سفاهت آمیز زاهد راکه شتاب و هراس محسوسی در عمق‌آن خوانده میشد تماشا میکرد. عاقبت این صحنه نیز به‌آخر رسید و پارسای انگادی بعد از آنکه افزارو وسائل‌رمالی را جمع‌کرد وبدقت درگوشه‌ای دور از نظر جای داد، باچهره‌ای خوف‌انگیز، چشمهای سرخ‌گود افتاده، دستها و پاهای استخوانی وخرقه ژولیده، چون مرده از گوربرخاسته، بطرف میرانشاه آمد:

- ای مسلمان! بگوببینم هرگز سگی‌که بارسنگینی از گناه، بسنگینی گناهان من بردوش داشته باشد میتواند از خدای تو انتظار کرامت و بخشش داشته باشد؟... نه!... نه!... محال است... هرچندکه میگویند خدای شماخیلی بخشنده است!

میرانشاه گفت:

نوول ازکریستین مگره

ترجمه: م. طاهبازیان

هرگز اعتراف مکن

نوول هفته

در اینوقت شب کجا میتوان کافه‌ای پیدا کرد . باران آنقدر تندوشدید بود که دکتر ترگو با وجود برف‌پاکن اتومبیل او هیچ جا را نمیتوانست به بیند . در عرض یك‌هفته اخیر این سومین باری بود که صدای تلفن او را ازرختخواب گرم‌ونرم‌بیرون میکشید.

دو دفعه اول میتوان گفت که حق‌با مشتریان بود ، وضع فوق‌العاده‌ای بود . ولی‌این‌دفعه . . .میتوانستند تاصبح‌صبر کنند و به پزشك خانوادگی مراجعه کنند.

دکترترگو با احتیاط کامل از میان صف‌طویل کامیون ها و وسائط نقلیه میگذشت و گاهی صدای فحش‌و ناسزا بگوشش میرسید این ناسزا از جانب کسانی که گل ولای ماشین به آنها پاشیده میشد ادا میگردید . ولی آخر چطور میشد از این کار اجتناب کرد ؟ اودر این وقت به چهارراهی رسیدو در مقابل چراغ‌قرمز توقف کرد و وقتی چراغ سبز شد یك پاسبان به اودستور حرکت داد در اولین جای‌خالی که پیدا کرد . در کنار پیاده‌روتوقف کرد . او نمیتوانست‌پیش‌برود تصمیم گرفت‌تاآرام شدن باران توقف کند . خستگی‌شدیدی در پشت وپاهای‌خوداحساس میکرد . در چند قدمی چراغهای کافه‌ای میدرخشید. او به طرف کافه حرکت کرد .

داخل کافه هواگرم و مطبوع بود . راننده ها با لباس چرمی جلو پیشخوان جمع شده بودند . دکتر در حالیکه کلاه خود را که از باران‌خیس‌شده بود تکان میداد به پیشخدمت دستوریك گیلاس مشرو ب‌داد. دکتر بهیچوجه متوجه یك دختر کولی که از دست چپ او گذشت نشد . این دختر که لباس چین دار رنگارنگی‌پوشیده‌بود و سیگاری گوشه لبش‌داشت‌فریاد کشید:

ـتا دو ماه دیگرزنت را از دست‌خواهی داد.

دکترباخشونت دست های خود را از دست‌دختر کولی بیرون کشید بطوریکه گیلاس مشروب ازروی‌میزافتادوشکست.

صاحب کافه با صدای خشکی گفت : اینها خبرهائی نیستند که بگوئی .

یك راننده که متوجه صدای‌شکستن شده بود خطاب به دختر کولی گفت: این همان مزخرفاتی است‌که به آنها اسم اخبار خوب داده‌ای.

دکتر ترگو رو به دختر کولی کرده گفت:

ـتصور نمی کنم که به شما بدهی‌داشته باشم . زیرا من ازشما تقاضائی برای فال‌بینی‌نکرده‌بودم.

ـمنهم از تو چیزی نخواستم.

خشم‌وغضب شدیدی به دکتر غالب شده بود بطوریکه صاحب کافه متوجه آن شده‌وفریاد کشید .

ـزود ، زمین را از خرده‌شیشه هاپاك کنید.

مستخدم رنك پریده‌ایکه‌خیلی بدصورت خودرا اصلاح کرده بود با جارو پیش دوید و دخترك‌فالگیر هم‌دورشد .

پیشخدمت یك گیلاس دیگر روی میز گذاشت و اندکی مشروب در آن‌ریخت ودرحالیکه او را بطرف دکتر میکشید گفت:

ـبالاخره هر موضوعی دو حالت‌دارد : یا ضربه هولناکی در انتظار شماست یا موفقیتی خواهید داشت ولی شخصا عقیده‌من اینست که شخص نباید هرگز از آینده خود خبر داشته باشد.

ـمنهم باعقیده شماموافقم.

دکتروصاحب کافه مدتی در باره‌غیب گویان باهم گفتگو کردند که غالبا صاحب کافه حرفهای دکتر را تائید میکرد.

***

چند دقیقه بعد اتومبیلی‌که از کوچه «کاستیگلیون» بیرون‌می‌آمد به اتومبیل دکتربرخوردو ناگهان صدای‌ترمز شدید و تصادفی بگوش رسید و اتومبیل به پیاده‌رو داخل شد همه این حوادث درد‌و ثانیه روی داد . راننده‌اتومبیل در اثر باران و خیس بودن اسفالت متوجه‌چراغ قرمز نشده بود . دکتر گفت این حادثه هر چه بود خستگی مرا رفع کرد ،دیگر خواب از چشمم پرید ، نزدیك‌بود اولین «بی‌شوهر» شود نه اینکه من‌زنم راطبق پیش‌بینی کولی از دست‌بدهم . اصلا این حرفها احمقانه است ، سر نوشت وجود ندارد . همه چیز اتفاقی است .

همینطور که اتومبیل میراند باخودش گفت : منهم د راین حادثه مسئول‌بودم، آیا باسرعت حرکت نمیکردم ، شاید در فکر حرفهای زن کولی بودم ؟

در آسانسور آپارتمان ، از جیب خود کلید را د رآورد و همه‌اش د راین فکر بود که‌شاید همه این حوادث خواب و خیال بود ولی توقف ناگهانی آسانسور او را متوجه وضع خودش کرد.

دراطاقش‌هیچ چراغی روشن‌نبود. شاید فیوز سوخته است . درحالیکه کورمال، کورمال سوراخ کلید را می‌جست بخود گفت جواب مراجعین راکی داده است؟ داخل اطاق‌شد ودرکنار «اولین»خوابید وبفکر بازنشستگی خودش افتاد .

***

فردا کار در بیمارستان مثل هرروز شروع شد . دکتر که کاملا مجذوب کار خودش بود ابدا وقت اضافی برای تفکر درباره حودش را نداشت .

ناهار را باتفاق‌زنش اولین وپسربزرگش هوکز صرف کرده ودرباره شیطنت و تسلی پاتریس فرزند کوچکشان بحث کردند و اولین پیشنهادکرد که پاتریس را بیك پانسیون بسپارند ولی دکتر معتقد بودکه پاتریس ظرف یکی دوسال عقب افتادگی خودرا جبران خواهد کرد.

مادر وپسر بزرك‌موافق سپردن‌پاتریس به پانسیون بودند .

دکترگفت : افسوس ، وقتی‌ما او را به پانسیون بسپاریم بهمان اندازه‌که او از ما دور میشود ما هم از او دور میشویم باید دراین باره فکرکرد .

مدتی وقت خودرا دراطراف موضوعات مختلف گذراندند وبالاخره هوکز از جایش بلند شد وگفت باید درباره یك مسئله فلسفی تکلیفی بنویسد .

ـ درباره چه موضوعی ؟

ـ درباره نظریه‌ای از ولتر .

ـکدام نظریه ؟

ـ درباره جبر واختیار .

ـ بسیار موضوع جالبی است .

***

سکوت عمیقی اطاق را فراگرفته بود. زن‌وشوهر مقابل یکدیگر نشسته‌بودند. بالاخره اولین سکوت را شکست و گفت :

ـ اگر بمن بگوئی بچه فکر میکنی پنج فرانك جایزه خواهم داد .

ـ خوب میدانی‌که این سئوال جوابی ندارد .

ـ چرا ، تو خیلی بفکر فرو رفته‌ای ، گرفتاری پیش‌آمده ، من خوب میفهمم، تو هیچوقت عادت نداشتی که خمیرمان را با دست بمالی .

ـ من... بله فکرمیکردم موافقی‌امشب شام را بیرون بخوریم ، بیك رستوران برویم .

ـ نمی فهمم چه میخواهی بکنی ؟

ـ میخواهم بگویم که با هم باشیم بیك کاباره برویم ، موافقی ؟

ـ بله ، بهتر نیست بیك کاباره روسی برویم ؟

ـ فکرش را نکرده‌ام ، چطور این پیشنهاد را میکنی ؟

ـ آخر این کاباره مثل‌همان کاباره‌هائی است‌که روزهای ماه عسل را درآنجا میگذراندیم . یادت نیست ؟

ـ آه ، چرا خوب بخاطر دارم .

ـ پس موافقی عزیزم اینطور نیست ؟

ـ منکه موافقم ، موافقت تو شرط است .

***

محیط رستوران و غذا و موزیك‌بسیار عالی ومطبوع بود ، چشمان اولین از شوق و ذوق درخشندگی خاصی پیدا کرده بود ، درآنوقت یکی از دوستان دوران تحصیلی «مارتیال» باتفاق همسرش به میز آنها نزدیك شد و پس‌از معرفی صحبت میان آنها آغاز گردید . این دوست‌ضمن‌صحبت گفت راستی «کادوگه» را می‌شناسی ، یك رمال به‌او گفته که ازسفر باراه‌آهن اجتناب کند اینموضوع تحدی دراو موثر شده‌که اصولا سفر نمیکند :

حتی یکبار که بچه کوچکش ترن کوچك اسباب‌بازی خود را بنزدیك او آورد کادوگه عصبانی شد اسباب بازی بسر پدر خورد و چشم او آسیب‌دید . زن‌این دوست بمیان صحبت دوید و گفت: هیچ کس از سرنوشت نمیتواند فرارکند .

مارتیال هم در باره حرف رمال به پیشگوئی یك رمال به ولتر اشاره کرد. او به ولترگفته بودکه درسی و دوسالگی‌میمیرد ولی‌ولتر درشصت‌سالگی به‌ونامه نوشت و ازاینکه حرفش دروغ درآمده معذرت خواست .

در کباره موزیك یك آهنك هولی ـ گولی مینواخت‌و سپس یك آهنك قانکو نواخت و اولین و همسرش به‌آهنك این رقص که نخستین روزنامزدیشان را به یادمی‌آورد شروع به‌رقص کردند .

اولین روبه‌شوهرش کرده گفت :معلوم است که رقص‌ما حیلی هم مسخره‌نیست به‌بین هیچکس مارا بادست بهم‌نشان نمیدهد .دکتر ترگودرحال رقص همچنان که‌همسرش را در آغوش داشت بفکر رفت : آیا این اندام سالم و زیبا را ممکن است یك بیماری ناشناخته تهدید کند؟ آخر این بیماری چه‌نامی میتواند داشته باشد ؟ پس از رقص برای شام به‌یك نقطه دیگری رفتند و دکتر باوجود خستگی پیشنهاد همسرش را رد نکرد . همانطور که از میان اتومبیلها میگذشت ناگهان به‌مقابل کافه‌ای رسیدند که‌شب قبل در آنجا مشروب خورده وزن کولی برای او پیشگوئی کرده بود ، بالاخره تصمیم گرفت که اولین را مورد یك معاینه کامل قراردهد .

***

روزها همچنان میگذشتند ، انشاء هوکز نمره اول را برفت ، پاتریس در امتحان سه‌ماهه دوم اخرین نفر نشد بلکه نفر ماقبل آخرشد ،همه‌این‌اخبار نمیتوانست فکری را ر مغز دکتر بیرون بکشد : چطور اورا حاضر به‌معاینه باید کرد؟

صبح یکروز هنگام صرف صبحانه به همسرش گفت که باید به‌مسافرتی برود ولی قبل از اینکه‌تمایلی باین سفر داشته باشد ایجاب آن مهم است ولی کی میخواهم بروم هنوز معلوم نیست اولین هم گفت عمه ژرژت‌هم مرا برای گذراندن یك هفته به‌مرا کش دعوت کرده‌است ، حتی اولین بلیط هواپیمایش راهم ارائه داد .

ـچرا درباره ان قبلا بامن‌صحبت نکردی؟

ـترسیدم ازاینکه یك هفته تنهاباشی ناراحت بشوی .

ـاگر ترتیب آنرا خودم میدادم ابدا ناراحت نمیشدم .

ـحالا نمیشود دومسافرت را باهم تلفیق کنیم

سکوت.

ـتواصلا از من فرار میکنی

ـمن ؟

ـبله‌دوست عزیز تو نمی‌فهمی چه‌میکنی من چه کردم ، تو تصمیم به‌مسافرت گرفته بودی .

اولین برخاست به‌اطاقش رفت و دکترهم بدون خداحافظی به‌بیمارستان رفت و عصر وقتی برگشت زنش گفت که‌میخواهد بااو به‌هلند بیاید .

***

درمرز بلژیك هنگامیکه ماموران‌سرگرم بررسی اوراق هویت‌بودندمارتیال‌پیچ‌رادیو راچرخاند : هیچ ذیروحی‌روی‌آب دیده نمی‌شود ، فقط چند قطره روغن‌سطح‌آب راپوشانده‌است . مارتیال از مامور پلیس پرسید چه اتفاقی روی داده‌است ؟

ـیك‌هواپیمای مسافری که عازم‌مراکش بود در دریا سقوط کرده‌است .

رنك از صورت اولین پرید ، آخر او قرار بود بااین‌هواپیما سفر کند موقعی به‌اولین دهکده رسیدند یك‌شماره‌روزنامه خریدند تابطور مفصل از جریان‌مطلع شوند . وقتی دکتر ترگو تاریخ روزنامه رانگاه کرد دید حادثه درست دوماه از تاریخی که زن کولی پیشگوئی کرده‌بود روی داده بود .

مارتیال درباره آنچه که زن کولی پیشگوئی کرده بود به‌اولین چیزی نگفت وصلاح‌دید که بنابه توصیه یك‌جنایتکار عمل کند که گفته است : هرگزاعتراف مکن .

آگهی مناقصه

کارخانه شیر پاستوریزه تهران تعداد سی‌هزار عدد حلب نو هیجده کیلوئی جای پنیر مورد احتیاج خودرا از طریق مناقصه خریداری مینماید علاقمندان می توانند بادریافت برك شرایط و مشخصات مربوط در مناقصه مزبور شرکت و پیشنهادات خودراتا ساعت ده صبح روز شنبه ۱۶ر۱۱ر۴۴ در پاکت‌لاك و مهر شده با اخذ رسید بدفتر کارخانه شیر پاستوریزه تهران تحویل‌نمایند پیشنهادات واصله ساعت یازده صبح همان روز در کمیسیون مناقصه بازو قرائت خواهدشد .

مدیر عامل کارخانه . مهندس داراب اسعد

۱ـ۲ آـ۳۶۹۳۸

جناب آقای دکتر خطیبی مدیر عامل جمعیت شیروخورشید سرخ

بدینوسیله ازآقای دکترهادی فرزانه ریاست محترم بیمارستان شیروخورشید شاهرود که با ۴۸ ساعت کوشش مداوم فرزندم را بنام الیدای لطفی ازمرك نجات‌داده‌اند تشکر وسپاسگزاری نموده واز جنابعالی تمنامیشوددستورفرمائید وسیله تشویق این طبیب بصیر ودانشمند ووظیفه شناس راکه شب وروز دربیمارستان این شهرستان بخدمت مردم اشتغال دارد بنحو مقتضی فراهم نمایند. آـ۳۶۸۷۴

شاهرود ـ محمدعلی لطفی

قرص ساروفن قویترین مسکن

دیگ زودپز یونیک

ساده بامزایای بیشتر مجهز بدوسوپاپ پرس شده ازمحکمترین آلیاژها

در رنگهای متنوع

UNIQUE PRESSURE COOKER

نماینده انحصاری درایران :

بازرگانی جم

لاله‌زار کوچه برلن ساختمان شماره ۵۲

تلفن ۳۰۵۰۱۵ ـ تلگرافی یونیک

کا.اس.ب

KSB

سازنده انواع پمپ‌های شناور توربینی وسانتریفوژ بقدرتهای مختلف

باغات ومزارع سرسبز مدیون پمپ های کا.اس.ب میباشند

محصولات کارخانجات کا. اس. ب

تلمبه توربینی امریکائی

تلمبه شناور تا۱۵۰قوه اسب

تلمبه‌های سانتریفوژ

کشاورزی

فشارقوی وصنعتی

سوپاپ‌های مختلف

شیرفلکه کسوئی

شیرفلکه بواوخودکار

شیرفلکه ساده

تبدیلهاوفلانش‌ها

فشارسنج الکتریکی ومکانیکی

ولوازم‌دیگر

همیشه موجوداست

نماینده : شرکت بازرگانی ویتون ـ خیابان شاهرضا ـ چهارراه کالج

تلگرافی : دایتون ـ تلفن : ۴۹۲۶۱ـ۴۹۲۶۲ـ۴۹۲۶۳ـ۴۹۲۶۶ـ۴۹۲۶۹

شمع نظافت ساخت انگلستان

برای جلوگیری ازنفوذچرك

دریقه وحلقه آستین پیراهن وبلوزبانوان وآقایان

مصرف شمع نظافت دوام البسه

شمارا چندبرابرمیکند

شمع نظافت برای هرنوع پارچه یاهررنگ

فقط ۵۰ ریال

You need never scrub a collar or cuff again

collar stick

شمع نظافت

HARITO

هرلوله‌شمع نظافت برای مصرف ۳۵ بلوز و پیراهن

مراکز فروش ـ خیابان‌فردوسی ـفروشگاه فردوسی

تهران پارس سوپر مارکت‌نمونه

نارمك فلکه هفت‌حوض داروخانه رولن وفروشگاه تعاونی شرکت‌واحد

دوست ارجمندم آقای غنی پور ملك

مقدم مولود جدیدت میمون ومبارك باد

سید مرتضی حسینی ـ سید مصطفی حسینی

۵ امتیاز آبگرمکنهای جدید آزمایش که‌دیگر آبگرمکنی وجود ندارد

۱ـ سوپرگلاس لاین ـ قشرهای متعدد لعاب گلاس لاین مانند میناکاری سخت داخل آبگرمکن را پوشانده وامکان زنگ زدگی نداشته ومواد محلول درآب بهیچوجه قدرت تاثیر دراین پوشش سخت راندارد.

۲ـ دارای شیراطمینان است .

۳ـ لوله خروج بخاردارد .

۴ـ کاربراتورساخت سویس که ترموستات آن ازکاربراتورجدا بوده وهرکدام بتنهائی قابل تعویض است

۵ـ ارزانی قیمت بواسطه تولید زیاد . وماشین آلات اتوماتیک ومدرن .

تزئین سفارشی بهترین وسایل آزمایش

آبگرمکن سوپرگلاس لاین آزمایش

۳۰ گالنی بدون درجه مدل ۵۱

۳۰ گالنی گازی مدل ۴۱

۳۰ گالنی مدل ۳۱

۳۰ گالنی چهارگوش مدل ۱۱

۴۵ گالنی مدل ۲۱

قرارداد ذوب آهن در مسکو امضا شد

بقیه از صفحه اول

در تهران پاراف گردید . در ضمن نامه‌ای نیز بین طرفین مبادله و قرار شد درباره نرخ ومیزان ومدت فروش گاز وخرید کالا دربرابر آن بین‌طرفین توافق شود .

بلافاصله پس ازپایان موافقت‌نامه کارشناسان شوروی بایران آمدند وبا همکاری کارشناسان ایرانی عملیات مقدماتی را برای تعیین محل کارخانه ذوب‌آهن و مشخصات ماشین آلات و تعیین معادن آهن و ذغال و تعیین مشخصات و حجم گاز تحویلی وکسب اطلاعات لازم برای تعیین محل نصب ماشین آلات آغاز نمودند براساس این مطالعات عوامل لازم برای امضاء موافقت‌نامه و قرارداد های مربوط فراهم وقرار شد هیئتی از ایران به مسکو عزیمت نماید .

هیئت ایرانی که ریاست آنرا جناب آقای دکتر عالیخانی‌وزیر اقتصادایران عهده‌دار بودند در تاریخ ۷ دیماه‌وارد مسکو شدند و از روز بعد مذاکرات با هیئت نمایندگی شوروی که به ریاست جناب آقای اسکاچکف رئیس دولتی شورای وزیران اتحاد جماهیر شوروی سوسیالیستی برای روابط اقتصادی و بازرگانی را آغاز نمود . بموازات این امر برای عقد موافقتنامه و مبادله گاز ایران در برابر ماشین آلات و تاسیسات و سایر کالا ها مذاکره با هیئت نمایندگی شوروی که ریاست آنراجناب آقای پاتولیچف وزیر بازرگانی شوروی بعهده‌داشتند آغاز گردید .

این مذاکرات مدت شانزده روز بطول انجامید ومنجر به امضای‌این موافقتنامه ها و قرارداد ها گردید .

۱- موافقت‌نامه همکاری فنی و اقتصادی بمنظور احداث کارخانه‌ذوب آهن و تاسیسات صنعتی .

۲-قرارداد ذوب آهن

۳- قرارداد ماشین سازی

۴- موافقت‌نامه فروش گاز ایران به اتحاد جماهیرشوروی سوسیالیستی و خرید ماشین آلات و تاسیسات از اتحاد جماهیر شوروی سوسیالیستی.

۵- مقاوله نامه احداث‌شاه لوله‌گاز ایران و تاسیسات مربوط به آن .

نکات اصلی موافقت‌نامه ها و قرارداد های مذکور باین شرح است :

برطبق موافقت‌نامه اول دولت‌اتحاد جماهیر شوروی سوسیالیستی اعتباری بمبلغ دویست‌و شصت میلیون روبل معادل با دویست‌وهشتادو شش‌میلیون دلار با بهره دوو نیم درصد بمدت دوازده سال دراختیار دولت ایران می گذارد . این اعتبار بمصرف احداث کارخانه ذوب آهن و نصب قسمتی‌از شاه لوله گاز واحداث کارخانه‌ماشین سازی خواهد رسید .

دراین موافقتنامه‌پیش‌بینی شده که‌برای هریك از طرحهای مذکور قرارداد هائی‌بین‌سازمانهای مسئول ایران و شوروی منعقد می شودو براین اساس دو قراردادو همچنین مقاوله نامه ای که اشاره‌شدمنعقد گردید طرح ذوب آهن ایران در مرحله اول بظرفیت‌پانصدتاششصد هزار تن فولاد خام در سال‌خواهد بود . و توسعه آن تا حدود یك میلیون‌تا۱ میلیون‌و۲۰۰ هزارتن‌فولاد در سال درنظر گرفته شده است براساس این قرارداد دولت اتحاد جماهیرشوروی سوسیالیستی‌تحویل کلیه ماشین آلات و کارخانجات‌و تاسیسات مربوط به کارخانه‌ذوب آهن ایران به‌انضمام کلیه‌ماشین آلات و لوازم مربوط به تجهیز معادن آهن بافت و ذغال سنگ کرمان را به عهده گرفته‌وهمکاری های فنی و تعلیماتی در کلیه عملیات مربوط به‌ساختمان‌وبهره‌برداری ازآنهارا بعمل‌خواهدآورد. تخصیص معادن‌آهك‌دولومیت‌نسوز وهمچنین عملیات خارج ازمحدوده کارخانه از قبیل تهیه آب-برق راه‌آهن . ساختمانهای مخصوص مربوط به - کارخانه مستقیمابه عهده سازمان ذوب آهن ایران و سایر سازمانهای ذیصلاحیت‌دولت ایران خواهد بود .

بهره‌برداری کامل از کارخانه در سال ۱۹۷۱ میلادی در نظر گرفته شده است .

کارخانه ماشین سازی سالانه بین ۲۵هزار تا ۳۰ هزارتن انواع مختلف ماشین آلات‌وفرآورده‌های فلزی تهیه خواهد کرد . کارخانه مذکور در دو مرحله ساخته می‌شود که ساختمان مرحله اول آن سه سال طول خواهد کشید و ظرفیت تولیدی آن بیست هزارتن درسال خواهد بود و محصولاتی از قبیل جراثقال - دیگهای بخار. مخازن آب و برق و پلهای‌بزرك وبرجهای انتقال نیروی برق و تاسیسات معدنی و قطعات‌و لوازم یدکی برای کارخانجات قند و سیمان وپاره ای از ادوات تازه کشاورزی وهمچنین ابزار دستی تهیه خواهد کرد .

مرحله دوم یك سال الی یکسال‌ونیم پس از خاتمه مرحله اول بپایان خواهد رسید وظرفیت کارخانه به میزان پنج‌الی ده‌هزار تن افزایش خواهد یافت و محصولات مربوط‌به ماشینها و ادوات مختلف کشاورزی راتولید خواهد کرد .

برطبق موافقتنامه مربوط به‌فروش گاز ایران باتحاد جماهیر شوروی سوسیالیستی خرید ماشین آلات وتاسیسات از اتحاد جماهیرشوروی سوسیالیستی و مقرر گردید که دولت ایران از سال ۱۹۷۰ به‌بعد برای مدت پانزده سال درمرزایران وشوروی در نزدیکی شهر آستارا گاز راباتحاد شوروی تحویل‌دهد. مقدار گاز برای سال اول درحدود شش میلیارد متر مکعب خواهدبود وبتدریج‌درظرف پنج‌سال بده‌میلیارد متر مکعب‌درسال افزایش‌داده‌خواهد شد وبرای بقیه مدت بهمان‌میزان گاز تحویل داده میشود .

در صورتیکه پنج‌سال‌قبل‌ازپایان مدت مذکور طرفین بایکدیگر موافقت کنند تحویل گاز برای مدت ده‌سال دیگر پس از پایان دوره پانزده‌ساله تمدید خواهد شد وبهمین ترتیب در مراحل بعد عمل خواهد شد .

قیمت گاز بامشخصاتی که بین طرفین توافق شده است تحویل‌در مرز شوروی شش‌دلاروشصت سنت امریکائی برای هر هزار متر مکعب تعیین شده است و برای تعدیل قیمت در مقابل نوساناتی که‌احتمالا ممکن است در قیمتها حاصل شود پیش‌بینی‌لازم بعمل آمده است .

برای احداث شاه‌لوله انتقال‌گاز بمرز اتحاد جماهیر شوروی وتامین احتیاجات داخلی وشهرهای ایران طرحی تهیه شده است که درچهار چوب موافقت‌نامه اصلی‌برای‌قسمتی ازآن کمك های فنی و اقتصادی ازطرف اتحادجماهیر شوروی‌بدولت شاهنشاهی ایران داده خواهد شد. کل طرح‌حمل گاز عبارت است از جمع‌آوری‌و تصفیه گاز بمقدار کافی از منابع نفت گاز ایران و تحویل آن بشاه لوله . ضمنا طرح بدو قسمت تقسیم شده است که مهندسی قسمت دوم آنرا که از نزدیکی شهر ساوه در مرکزایران شروع و بسر حد ایران و شوروی در آستارا ختم میشودسازمان های شوروی انجام خواهند داد .

کمپرسور های لازم برای تمام طول شاه لوله گاز از طرف اتحاد جماهیر شوروی از محل اعتباراتی که بایران داده شده است‌تحویل خواهد گردید و همچنین دولت اتحاد جماهیر شوروی کمك های فنی لازم را از لحاظ ماشین آلات ساختمانی وتامین متخصصین‌مربوط برای اجرای قطعه ساوه - آستارا بموقع در اختیار ایران خواهد گذاشت . طراحی و مهندسی و ساختمان قطعه اول این خط تا ساوه با شرکت ملی نفت ایران بوده و همچنین‌کلیه لوله های‌مورد احتیاج تمام طرح و دستگاه های مربوط گاز و تله کومونیکاسیون ودستگاه های‌خودکار کردن‌عملیات از طرف ایران تامین خواهد شد مبالغی که از طریق فروش گاز باتحاد جماهیرشوروی سوسیالیستی عاید خواهد شد بمصرف خرید ماشین آلات و تاسیسات صنعتی‌و خدمات فنی وسایر کالا ها خواهد رسید.اهم ماشین آلات وتاسیسات صنعتی که‌فهرست کلیه‌آنهابضمیمه موافقت نامه است عبارت است از ماشین آلات و تاسیسات صنایع سنگین و سبك دستگاه های مولد برق و تجهیزات معادن - لوازم راه آهن و ماشین های راهسازی. علاوه بر این از محل فروش گاز اقساط اعتبار مربوط بکارخانه‌ذوب آهن و کارخانه ماشین سازی و تاسیسات شاه لوله گاز مستهلك خواهد شد .

ویتنام جنوبی سه روز آتش بس میدهد..

سایگو ن -۱۳ ژانویه-یونایتدپرس دولت‌ویتنام جنوبی امروز اعلام کرد که‌از۲۰ژانویه بمدت‌سه‌روزمقررات آتش بس رارعایت خواهد کرد. این امر بمناسبت آغاز سال نوی ویتنامی صورت میگیرد ویت کنگها قبلا اعلام داشته‌اند که بمناسبت سال نو مدت ٤ روز دست از جنك میکشند . سفارت آمریکا در سایگون نیز اعلام کرد که ارتش آمریکا دراین سه روز از مقررات آتش بس اطاعت میکند .

عشایر عراق بسوی کرکوك پیش میروند

بقیه از صفحه اول

آقای هویدا نخست‌وزیر طی مصاحبه ای به خبرنگار لوموند اظهار داشت که عوامل‌ارتش‌عراق درخاك ایران بتاخت وتاز می - پردازند و عراق از اقدامات غیر دوستانه خود علیه ایران دست برنمی دارد .

نخست‌وزیر گفت : جنك‌عراق‌و کرد ، چهار سال است ادامه‌دارد، اما چطور عراق حالا بفکر متهم کردن ایران افتاده است ؟

تهران -۱۰ ژانویه-آقای‌هویدا نخست وزیر ایران به خبرنگار روزنامه‌لوموندد‌رتهران‌اظهارداشت که‌دولت‌ایران‌مایل‌است‌مانندسایر کشور های برادر اسلامی با عراق نیز روابط دوستانه ای‌داشته‌باشد.

آقای هویدا گفت :

مادر گذشته بار ها پیشنهاد کرده‌ایم که‌مذاکراتی‌برای‌بررسی مسائل مورد اختلاف دو کشور مخصوصا درباره شط‌العرب بعمل آید . آقای هویدا افزود : نخست وزیر عراق که از سالهای قبل با وی آشنائی دارم نیز بنوبه خود پیشنهاد کرده‌است که ملاقاتی بین ما صورت گیرد . ولی عراق از اقدامات غیر دوستانه‌خود علیه ایران دست برنمی دارد : عوامل ارتش عراق در خاك ایران به‌تاخت وتاز می پردازند . هواپیما های عراقی خاك‌ایران را بمباران می کنند و بدستوردولت‌عراق‌تظاهراتی علیه ایران صورت می گیرد .

آقای هویدا در پاسخ‌خبرنگار لوموند که گفت : مقامات‌عراقی ایران را به پیروی ازسیاست«مرز های‌باز » وکمك به شورشیان کرد در عراق متهم می کنند اظهار داشت :

-این‌اتهامات بهیچوجه‌پایه و اساسی‌ندارد ، زنان و کودکان از برابر نبرد ها و بمباران های‌هوائی فرار کرده وبرای پناهنده شدن‌در خانه کسان و بستگان خودبسوی مرز های ایران روی می آورند . مشکلاتی که دولت عراق دربرابر کردها با آن روبرو شده تازگی ندارد از چهار سال قبل نبرد میان دوطرف ادامه دارد . حالا چطور شده که دولت عراق تازه بفکر متهم کردن ما و اعتراض افتاده است ؟ مسلما روزی که‌بغدادبتواند قدرت خودرا در مرزهایش برقرار کند این صحبت های بیهوده‌پایان خواهد یافت .

● کنفرانس مطبوعاتی بزاز

البزاز نخست وزیر عراق شب‌گذشته یك کنفرانس مطبوعاتی تشکیل داد وی در کنفرانس مطبوعاتی خود به ملاقات اخیر خویش با ملك‌فیصل اشاره کرد و گفت : پادشاه عربستان سعودی تمایل خودرا بمیانجیگری بین ایران وعراق اعلام داشته است .

نخست‌وزیر عراق این مساله را که باپادشاه سعودی درمورد پیوستن عراق به‌یك قرارداد جدید اسلامی مذاکره کرده تکذیب نمود وگفت :عراق‌یك کشور بیطرف است و نمیخواهد در هیچ تعهدی وارد شود .

درباره‌روابط عراق با دیگر کشور های عربی گفت : روابط دوستانه و محکم عراق بامصر ادامه دارد .

● غرامت میدهد

بزاز افزود عراق ، موافقت کرده است هرخسارتی که‌از جنگهای مرزی به‌ایران وارد شده جبران کند و غرامت آن رابدهد . البزاز گفت هیچ دلیلی برای ادامه جنك شورشیان‌کرد وجود ندارد چون دولت عراق‌به‌آنهاقول داده قانون اداری تازه‌ای تدوین نماید که بموجب‌آن کردها در اداره امور محلی خود نقش مهمتری بعهده می - گیرند. البزاز گفت با اینحال دولت عراق هیچگاه اجازه نخواهد داد که کشورش تجزیه شود.

قاهره - خبرگزاری آلمان - نمایندگان کشورهای عربی‌درقاهره جلسه‌ای تشکیل دادند، تابه بحران روابط تهران بغداد رسیدگی کنند دراین جلسه نماینده عراق‌گزارشی مبنی‌بر تحریکات ایران در مرزهای عراق‌که صلح‌و امنیت رادر مرزهای دو کشور به خطر انداخته‌تسلیم کرد دراین‌گزارش گفته میشود که‌نیرو های‌ایران درمرز عراق مستقرشده نیروی هوائی ایران دست‌باقدامات تحریك آمیز میزند ودولت ایران‌از عشایر کرد پشتیبانی مینماید .

پس از پایان جلسه‌مذکورسخنگوی اتحادیه عرب اظهار داشت : که نمایندگان کشورهای عربی‌تصمیم گرفته‌اند نظرات عراق را بدولت های متبوع خویش اعلام‌کنند اما تصمیمی در بارهٔ اصل موضوع نگرفته‌اند .

دراین جلسه که سه ساعت‌طول کشید فقط نماینده مصر اعلام‌کرد که‌باتمام قوا ازعراق پشتیبانی‌میکند

● مذاکره سفیر ایران

آقای زاهدی سفیر کبیر ایران در لندن با آقای تامسون وزیر مشاورامور خارجی انگلستان که ماه گذشته از خلیج فارس دیدن نمود ، در وزارت امور خارجه انگلستان ملاقات کرد . خبرنگار سیاسی رادیو لندن اظهار میدارد که ممکن است مذاکرات‌ایشان در مورد وضع سرحدات ایران وعراق که در طول آن اخیرا اکراد دست بشورش زده‌اند باشد .

خبرنگار ما اضافه کرد که بعید نیست در طول مذاکرات تمایل ایران در مورد رسیدن بتفاهمی باعراق بر- سر حقانیت در خلیج فارس مطرح شده باشد .

● پیشروی بسوی کرکوك

گزارش های رسیده ازخبرنگاران ما در مناطق مرزی حاکی است‌که زد وخورد عشایر و قوای دولتی عراق با شدت هرچه تمامتر ادامه دارد و تاکنون در این زدوخورد ها عشایر عراقی صدمات و تلفات زیادی به قوای ارتشی عراق وارد آورد و علاوه بر شهر «پنجوین» دهکدهٔ بزرگی در نزدیکی خانقین را متصرف‌شده و دهستان «طویله» را نیز از قوای دولتی عراق گرفته‌اند و با سرعت بسوی شهر «کرکوك» پیشروی میکنند.

با این پیشرفت های عشایر عراق روحیهٔ چریکهای دولتی‌عراق که با قوای دولتی همکاری دارند آنچنان ضعیف شده است که با وجود دریافت اضافه حقوق روز بروز عدهٔ زیادی ازآنان ازهمکاری با قوای دولتی سرباز زده وبصفوف جنگاوران عشایر می پیوندند .

در نبرد خونینی که پریروز بین گروهی از اکراد و قوای نظامی در منطقهٔ «چهارتا»ی عراق روی داد ، عشایر پادگان نظامی چهارتا رابه محاصره درآوردند وبا آنکه‌بلافاصله یك گروه کمکی از طرف ارتش‌به محل اعزام شد ولی‌عشایرحملات آنهارا درهم شکستند

هم‌اکنون تمام کوشش ارتش‌عراق براینست که از پیشروی اکراد ، بطرف سلیمانیه جلوگیری کند ،

● جنك در دو منطقه

شایع است در دوروز اخیر با پیشروی های مهاجمین بطرف‌مرکز حساس عراق‌بین فرماندهان‌برجستهٔ ارتش که در جبههٔ جنك شمال شرکت دارند اختلاف نظر روی‌داده وبهمین جهت عدهٔ زیادی از چریك های دولتی که وضع‌خودرا متزلزل میدیدند متواری شده وبه عشایر پیوسته‌اند . در حال حاضر پادگان نظامی «چهارتا» در محاصرهٔ عشایر است وجنك در مناطق حلبچه، و سیدصادق بشدت ادامه دارد .

فرماندهی عشایر در حلبچه به عهدهٔ عبدالوهاب اطروشی و در منطقه سیدصادق بعهدهٔ ملامصطفی‌بارزانی است .

● ۵ ساعت جنك

نیمه‌شب گذشته هنگامیکه‌عده‌ای‌از شورشیان در قریهٔ «قلعه‌تپه» واقع‌در ۱۸ کیلومتری منطقه مرزی قصر شیرین جلسه‌ای تشکیل داده‌بودند ناگهان وسیله قوای نظامی ارتش عراق محاصره شدند .

درزدوخورد شدیدی که بین آنان درگرفت ، عشایر هشت نفر از سربازان راکشته و بیش از پنجاه نفر را مجروح کردند و یکدستگاه کامیون ارتشی را آتش زدند .نبرد دراین ناحیه در حدود پنج ساعت ادامه داشت . دهکده «قلعه‌تپه» با انفجار خمپاره ونارنجك ویران شد وعشایر بادادن یك کشته و یك زخمی خودرا از محاصره خارج کردند و متواری شدند .

● تیرباران شدند

بدنبال این ماجرا ، ازطرف پادگان نظامی میدان که قرارگاه لشکر ۵ جولای عراق است یك گردان کامل باتجهیزات جنگی به‌قلعه‌تپه اعزام شد و افراد گردان پنجاه نفر از اهالی «قلعه‌تپه» را که از ترس بکوههای اطراف فرار کرده بودند باتهام همکاری باعشایر دستگیر کردند و پنج نفر از معاریف قریه راکه دونفرشان «شیخ‌امین» و«شیخ اسمعیل طالبانی» نام داشتند در همانجا بدرختی بستند و تیرباران نمودند . سپس ٤٥ نفر دیگر رابه پادگان نظامی «میدان» بردند وفعلا از سرنوشت آنها اطلاعی دردست نیست .

اکنون دردودهکده «قلعه‌تپه» «علیاوسفلی» وضع فوق‌العاده حکمفرما است و یك گردان قوای نظامی عراق در دهکده های‌مزبور مستقر میباشند .

● ٤۲ کشته

طبق گزارش واصله

درارتفاعات «کانی‌مانکه» عشایر قوای نظامی‌عراق‌رادرهم شکسته‌اند وگروهی از سربازان ناچار به ارتفاعات اطراف منطقهٔ «ناوکاریز» متواری شده‌اند .

گزارش دیگر حاکیست که۴۲ نفر از چریکهای‌دولتی‌عراق‌هنگامی که در منطقهٔ کوهستانی «کانی - سبقت» مشغول صرف غذا بودند، ناگهان خمپاره‌ای بمیان آنهاپرتاب شد و همگی کشته شدند . همچنین دیروز هلیکوپتری که اجسادبعضی کشته‌شدگان ارتش عراق را حمل میکرد ، در آسمان «پنجوین» سه جنازه را بپائین انداخت . شایع است سرنشینان هلیکوپتر بعلت تعفن این سه جنازه ویابخاطر عدم گنجایش هلیکوپتر جنازه‌ها را به پایین انداختند .

● سه جاسوسه

عشایر عراقی توانستند سه‌جاسوسه راکه ازطرف‌ارتش‌عراق‌برای جاسوسی بمنطقهٔ «هاوار» فرستاده شده بودند دستگیر کنند . این سه جاسوسه‌که خودرا بلباس کولیها درآورده‌بودند، پس‌از دستگیری اعتراف کردند که ازطرف دولت عراق برای‌جاسوسی در مناطق عشایری‌شمال ماموریت‌داشته‌اند ولی چند ساعت بعدیکی از آنها موفق بفرارشد واکنون دونفر دیگرباسامی «حبسه» وزهرا تحت‌نظر عشایر می - باشند .

✻ تجاوز مکرر

دیروز درقریهٔ «بال»از مناطق‌عشایر نشین‌شمال عراق زدو خورد شدیدی بین اکراد و قوای‌نظامی عراق رویداد که‌طی آن‌دوازده نفرافسر ودرجه‌دار، وچندنفر از عشایرمجروح شدند . بنابظهار یکی از مطلعین ،دیروزبرای چندمین‌بار دوفروند هواپیمای میك عراقی درمنطقهٔ «نوسود» بفضای ایران تجاوز کردند و پس‌از عبور از فراز دهکده‌های مرزی‌ایران‌بطرف «پنجوین» رفتند .

✻ اخطار بعارف

پاریس - رویتر - فدراسیون بین‌المللی حقوق بشربه عبدالسلام عارف رئیس جمهوری عراق اخطار کرد که‌تمام اقدامات لازم را برای تضمین حکومت‌خود مختارمردم‌کرد بعمل می‌آورد .

این فدراسیون که یك سازمان غیر دولتی استو توسط سازمان ملل متحد برسمیت شناخته شده‌در اعلامیهٔ خود میگوید که‌مسئله‌اکراد مدتهاست‌که نظر دقت ما را بخود جلب کرده است .

دراعلامیه فدراسیون گفته می- شود باشدت بجنك غیرعادلانه‌ای که‌ازطرف دولت عراق علیه اکراد ادامه دارد اعتراض میکنیم‌ومیدانیم که‌این جنك بانیات‌و خواسته های عناصر دمکرات عرب مغایرت‌دارد. مابه‌آقای‌مارشال‌عارف‌رئیس‌جمهوری عراق اخطار میکنیم که هرچه زودتر به‌این وضع پایان دهد و ترتیباتی بدهد که‌مردم عراق اعم از کرد و غیرکرد بطور مساوی از عدالت و تمام مزایائی که اتباع یك کشور میتوانند برخوردار باشند بهره‌مند گردند. بدون این ترتیبات هیچ کشوری اساس وقوام نخواهدداشت

بزرگترین انبار کالای خرمشهر سوخت

بعد از ظهر دیروز طی‌حریق دامنه داری که در یك کاروانسرای بزرك و انبار کالای بازرگانان خرمشهر واقع در نزدیکی بازار بزرك رخ داد ، مقادیر زیادی کالا های تجارتی و اجناس و اثاثیه بارزش بیش از هفتصد هزارتومان سوخت و ساختمان کاروانسرا و انبار کالای‌بازرگانان‌منهدم‌گردید وعلاوه‌بر اینها چندین خانواده از هستی ساقط شدند .

جناب آقای مهندس سرلك شهردار محبوب و محترم تهران

محترما بشرفعرض عالی میرساندکه روز دوشنبه ۲۰ر۱۰ر٤٤ کشتارکنندگان گوشت مطالبی درمورد دستمزد کیلوئی۵ ریال برای دکانداران گوشت‌گاو در روزنامه شریفه و محترم اطلاعات نشرنموده‌اند لذا محترما بعرض میرساندکه اتحادیه دکانداران گوشت‌گاو فروش باتقدیم مرقومه های شماره (۱۳-۱۵ر۶ر٤٤) و (۹۳-۹ر۹ر٤٤) و (۱۲۰-۵ر۱۰ر٤٤)که به‌آن مقام محترم ووزارت معظم‌کشور و شورایعالی خواربار و شورایعالی اصناف وبانك اعتبارات توزیع وتعاون تقدیم داشته‌ایم وهمچنین پس از مصاحبه تلویزیونی توسط جناب آقای رشیدیان ریاست محترم شرکت توزیع وتعاون درمورد دستمزد دکانداران گوشت گاو فروش وتثبیت اینموضوع و تقاضای بیشمار عده‌کثیری زحمتکش پایتخت درمورد اینکه اگرکشتارکنندگان دست ازاجحافات خود بردارند وطبق مقررات شهرداری محترم تهران با دکانداران رفتار نمایند هیچگاه گرانفروشی وجودنخواهد داشت چون شهردار محترم درهر نرخ گزاری دستمزد برای دکانداران تعیین ولیکن کشتارکنندگان آنرابنفع خود ضبط مینمودند و حال پس ازتثبیت اینموضوع‌ازطرف مقامات‌مربوطه‌کشوری کشتارکنندگان‌اظهار داشته‌اند که‌کیلوئی۵ریال‌بدکانداران‌دستمزدخواهیم‌دادودیگرآنکه پلاك و شماره فلزی برای دکانداران تعیین خواهیم کرد وچنانچه دکانداری مبادرت بگرانفروشی نماید دکاندار متخلف را ازکار برکنار خواهیم‌کرد و مالزوما معروض میداریم درجائیکه مقامات محترم شهرداری وادارات مربوط صلاحیتدار کشوری که‌درمورد گرانفروشی ممانعت شدیدی مبذول میفرمایند دیگر کشتارکنندگان درمقابل آن مقامات محترم رلی راایفانمینمایند و دیگر آنکه کشتارکنندگان بااتخاذ امضاهای اجباری در چند روز قبل‌که بامخالفت افراد صنف مواجه شدند در جواب‌اظهارداشته‌اند که‌این اشخاص امانت فروش میباشند و درروز بعد بادرخواست غیرقانونی‌که مختص بمراجع صلاحیتدار و اتحادیه دکانداران میباشد در روزنامه شریفه محترم اطلاعات اظهار داشته‌اند که می‌بایست دستمزد دکانداران گوشت‌گاوافزایش یابد .

درصورتیکه گرانفروش اصلی کشتارکنندگان گوشت‌گاو میباشند که‌بهیچ نحوی گذشت‌ازخودنشان نمیدهندچون‌دکانداران درحالیکه بنفع ناچیزی دستمزد دریافت میدارندبا اجحاف‌کشتارکننده اعم ازدریافت غیرقانونی قسط یخچال و کرایه مغازه و دیگر خرجهای مغازه مربوط بکشتارکنندگان که در صورت جلسات موجود در شورایعالی خواربار درج میباشد هیچگاه‌مبادرت بگرانفروشی نمی نمایند و حال‌که باکمك مقامات صلاحیتدار کشوری مبلغ۷ ریال دستمزد برای دکانداران تعیین شده هیچگاه خلافی مرتکب نخواهند شد و همیشه ایام سپاسگزار و دعاگوی قانونگزاران اجتماع خواهند بودودرپایان اتحادیه صنف‌دکانداران گوشت گاوفروش تهران‌و حومه آمادگی خود را جهت هرگونه جانبازی و خدمتگزاری اعلام میداردو همیشه ایام خدمتگزاراجتماع وهم میهنان عزیز و پیرو اوامر ملوکانه و منویات اعلیحضرت همایونی شاهنشاه آریامهر وازجان‌نثاران آن پدرتاجدارخواهندبود

هیئت مدیره اتحادیه صنف دکانداران گوشت گاو فروش تهران و حومه

آ-۲٤٦۳۵

مجالس ترحیم و یاد بود

بدین وسیله باطلاع اقوام و آشنایان می رساند که مراسم شب هفت شادروان **حسن میرزا رضا** روز بیست وپنجم دیماه از ساعت ۳بعداز ظهر در امامزاده عبداله برگزار خواهد شد .

خانواده میرزا رضا

تسلیت

استاد محترم سرکار سروان محسن رحیم‌زاده

بانهایت تاثر درگذشت‌ابوی‌گرام‌رابجنابعالی تسلیت عرض وبقای عمر بازماندگان راازدرگاه ایزد متعال مسئلت می‌نمائیم .

افسران دوره عالی دانشکده دارائی

آقای مهندس حسینعلی پسیان

خبر فوت والده موجب نهایت تاسف‌است تسلیت مرا بپذیرید .

ستوان افشار

آ-۲٤٦٤۹

دوست گرامی آقای پروین ضیاء الابصاری

با تاثر و تاسف فوت مادر گرامیتان را صمیمانه تسلیت عرض نموده‌بقاءخانواده محترم را مسئلت مینمائیم .

محمدعلی خدمتی و بانو

سرکار خانم پری دبیرمنش

دوستان و همکاران اداری شما مصیبت وارده را صمیمانه تسلیت عرض نموده بقای خانواده محترم را از خداوند مسئلت مینمایند .

آ-۲٤٦۲۹ **بانك ایران و انگلیس**

مصیبت جانگداز مرك شادروان مهندس ناصر مرتضوی برادر و دوست عزیزمان رابپدر و مادر داغدیده‌اش و کلیه فامیل جلیل‌مرتضوی صمیمانه تسلیت عرض میکنیم .

مهندس‌ایرج‌تدین. مهندس ابوالفضل طحانزاده

پزشکان بیمارستان شفا

مصیبت وارده را به همکار محترم جناب آقای دکتر علیرضا منصوریان تسلیت عرض مینمایند .

دکتر آجودانی . دکترس اوانسیان .دکترس بنی‌آدم . دکتر بهروزباشی . دکتربیت‌منصور. دکتربیژن . دکتر پورحریری . دکترس حائری . دکتر حافظی . دکتر دیلمی . دکتر رهبری . دکتر سجادی . دکتر سیاهپوش .دکترصدریان. دکتر صفوی . دکتر طواف . دکترس فرنودی . دکتر مجیدی . دکتر مداوی . دکتر مزینی .دکتر مهینی . دکتر نظریان . دکتر ذوقی

جناب آقای دکتر اشعری
استاد محترم دانشگاه

مصیبت وارده را به‌آنجناب تسلیت میگویم

آ-۲٤٦۵۵ **حسین اورنك**

با نهایت تاسف مصیبت وارده‌را بخانواده پسیان بخصوص آقای مهندس حسینعلی‌پسیان تسلیت‌عرض نموده‌بقای‌عمر وسلامتی‌بازماندگان را از خداوند متعال خواستاریم .

مرتضی خسروتبار . پرویز خسروتبار . مصطفی خسروتبار . جعفر قدیانی

افسران و درجه داران‌اداره سررشته‌داری ارتش با کمال تاسف درگذشت مرحوم ابوی سرکار سرهنك محمد دبیرمنش را به عموم بازماندگان آن مرحوم بویژه سرکار سرهنك دبیرمنش تسلیت عرض مینمایند .

آ-۲٤٦۰۵ **اداره سررشته‌داری ارتش**

سازمان اوقاف درگذشت مرحوم محمد هادی شهیدی زاده را به فرزندشان آقای‌حسین شهیدی زاده کارمند این سازمان تسلیت می‌گویند .

آ-۲٤٦۰۳

دوست‌ارجمند جناب‌آقای دکتر منصوریان

درگذشت پدر بزرگوارتان را تسلیت‌عرض کرده وبقاء سلامتی شما و فامیل محترم را از خداوند متعال خواستارم .

آ-۲٤٦۰۱ **دکتر ناصرعلی ضیاء**

سرکار سرهنك عباس‌حاجیان سلماسی

افسران و درجه داران کنترولر نیروی‌زمینی شاهنشاهی مصیبت وارده را بجنابعالی و بازماندگان آنمرحوم تسلیت عرض مینمایند .

آقای‌دکتر علیرضا منصوریان

کارکنان بیمارستان کودکان شهرزاد درگذشت پدر گرامتان را تسلیت میگویند .

آ-۲٤٦٤۷ **بیمارستان کودکان شهرزاد**

کارمندان و کارکنان اداره کل حسابداری سازمان دامپروری کل کشور فوت همکار عزیز خود آقای علی اصغر پورسعید رئیس اداره صندوق سازمان را به بازماندگان بخصوص فرزندان آنمرحوم تسلیت عرض مینمایند .

از طرف کارمندان ذیحساب سازمان علی‌اصغر پور معزی

آ-۲٤٦۰۷

جناب آقای تقی پورسعید

کارکنان اداره‌دفع آفات‌نباتی مصیبت‌وارده رابجنابعالی و خانواده پورسعید تسلیت‌میدهند.

بندرپهلوی - خانم‌پورادبی وآقای‌اکبرپورادبی

مصیبت وارده را تسلیت عرض مینمائیم .

اسفندیار سلطانی . داریوش نیك‌باقری

خانم ثریا دبیرمنش

مصیبت وارده را بشما و خانواده تسلیت عرض می‌نمائیم .

دانش‌آموزان پنجم طبیعی دبیرستان فروهر

سرکار بانو دکتر فاطمه صمصامی وآقای‌دکتر علینقی بهارلو

کارکنان بیمارستان‌کودکان شهرزاددرگذشت آقای تقی سپهبدی را به‌آن فامیل محترم‌تسلیت میگویند .

بیمارستان کودکان شهرزاد

دوست عزیز جناب‌آقای مهندس حکیم‌زاده

با کمال تاسف فوت مرحوم ابوی راتسلیت میگوئیم .

غلامرضا جعفری . مهندس دهقانی . مهندس صالحی

با کمال تاسف فوت ناگهانی دبیر محترم آقای‌مسعود یوسفیان راازصمیم قلب‌ببازماندگان آن مرحوم تسلیت میگوئیم .

دانش آموزان کلاس سول (آ) دبیرستان دکتر هوشیار

بانو شکوه اقدس دبیرمنش - سرکار سرهنك محمد دبیرمنش - سرکار سرهنك منوچهر دبیرمنش

با قلبی مملو از اندوه مصیبت وارده را بجنابان عالی و خاندان محترم صمیمانه تسلیت عرض مینمائیم .

قم - سرهنك ضیائی و بانو - پرویزضیائی. غلامعلی توران‌پیر

سرکار سرهنك محمد دبیرمنش

افسران و درجه داران آمادگاه تهران درگذشت پدر بزرگوارتان را تسلیت عرض نموده و خودرا در مصیبت وارده‌سهیم وشریك میدانند .

سرهنك اکرمی

همکار ارجمند جناب‌آقای دکترعطار
استاد دانشکده پزشکی

با نهایت تاسف مرك نابهنگام برادر عزیزتان را بحضور جنابعالی و فامیل محترم تسلیت میگوئیم .

دکتر فشارکی . دکتر فتاح . دکتربرجیان. دکتر دبیری. دکتر مسعودپور . دکترحکمت‌یار. دکتر ادیب . دکترسیادت . دکتر فودهٔ .دکتر اسفندیاری . دکتر آتش . دکتر فریور . دکتر اعتمادی . دکتر ورقا . دکتر مقدادی . مهندس شهشهانی .

آ-۳۷۰٤٤

جناب آقای دکتر علیرضا منصوریان

مصیبت وارده را بشما تسلیت گفته بقاء و سلامتی خاندان محترمتان را خواستاریم .

دکتراسمعیل بهبهانی . دکتراحمد رحیم‌زادگان

تلاش برای نجات مردی که بچه‌هایش را مسموم کرد

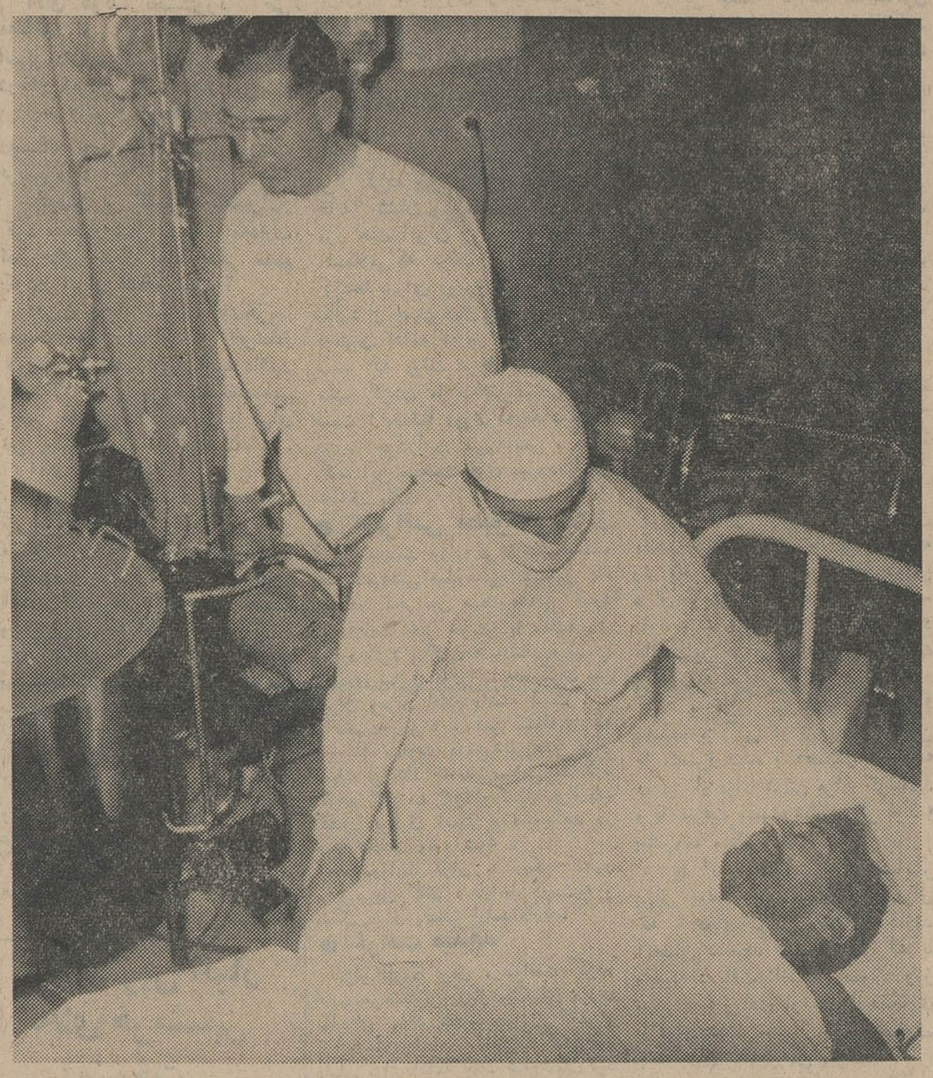

آقای دکتر رفعت بربالین محمدرضا نادر افشارکه زیر دستگاه‌کلیه مصنوعی قرارگرفته

دیشب‌محمد رضانادر افشارمردی که بچه‌هایش را مسموم کرده بود تحت یك عمل جراحی قرار گرفت و ٦ساعت زیر دستگاه کلیه مصنوعی بود . در نتیجه این عمل‌حال بیمار اندکی بهتر شد و ازحال اغماء بیرون آمد پزشکان اظهار امیدواری کردند که حالش روبه بهبود بود.

آقای دکتر رفعت رئیس سازمان کلیه مصنوعی‌بیمارستان کمك‌وابسته بدانشکده پزشکی بخبرنگار ما گفت: تادیشب قریب ٦ روز از مسمومیت بیمار میگذشت وحال‌اغماء همچنان موجود بود . بهمین علت‌باوجوداینکه کوچکترین‌امیدی‌بزندگی‌بیمارنداشتیم اورا ٦ساعت‌زیر دستگاه کلیه‌مصنوعی قرار دادیم .

آقای‌دکتر رفعت اضافه کرد : در اثر این عمل حال مریض روباصلاح رفت بطوریکه در زیر دستگاه کلیه مصنوعی چشم خود را بازکرد .حالت عمومی مریض فعلا روباصلاح است، چنانچه عارضه جدیدی برای بیمار پیدانشود ، امیدواریم که حالش رو بهبود رود .

حال‌بچه ها

خبرنگار ما از بخش مسمومین - بیمارستان‌لقمان‌الدوله کسب‌اطلاع کرد که‌حال زهرادختر ٤ ساله محمد رضا نادر افشار نیز روببهبودی میرود .تب این کودك هنوز قطع نشده ولی نسبت بروز های قبل بهبود محسوسی یافته است .

محمد پسر ٥ ساله حالش خوب است و بکلی از او رفع خطر شده است . بچه‌ها تا چند روز دیگر در این بخش تحت مراقبت قرار خواهند گرفت و پس‌ازاطمینان از اینکه‌دیگر خطری آنهارا تهدید نمی‌کند برای ادامه معالجه به بیمارستان دیگری منتقل خواهند شد .

۷ نفر در تصادف کشته شدند

رئیس دایره ضداطلاعات ژاندارمری‌کل کشورنیز دربین مقتولین میباشد

پریشب‌اتومبیل سواری شماره۳۹٤۳ تهران ۱۷ برانندگی حسین نوروزی که از خیابان فرح عباس آباد می‌گذشت ، باسرهنك‌محمد قاسمی‌رئیس دایره ضد اطلاعات ژاندارمری کل که میخواست از طرفی بطرف دیگر خیابان برود تصادف کرد واتومبیل پس از آنکه ۲۰ متر بروی زمین کشیده شد ایستاد .

حسین نوروزی راننده اتومبیل همراه پاسبان پست کلانتری سوار، مجروح را به بیمارستان سینا بردولی در آنجا تشخیص داده شد که‌آقای سرهنك محمد قاسمی درگذشته است.

کاردان فنی علت اصلی تصادف را انحراف بسمت چپ خیابان وتجاوز از سرعت مقرره ، از طرف راننده تشخیص داده است .

راننده باپرونده بدادسرای تهران فرستاده شدو باقرار قانونی بازداشت گردید .

تصادف باکامیون

پریشب کامیون شماره ۳۷٤۷تهران ٤۰ برانندگی جواد النجری که از خیابان شوش میگذشت ، باطفل ٥ ساله‌ای بنام اسدالله دزفولی تصادف کرد . کودك مجروح پس از انتقال به بیمارستان درگذشت .

جرثقیل

دیروز یك کامیون جر ثقیل در خیابان استخر خیابان درختی باکودك ٤ساله‌ای بنام‌جمشید میرجعفری‌تصادف کرد . مجروح به بیمارستان شیرو خورشید انتقال یافت ولی‌ساعتی بعد درگذشت راننده تحت تعقیب قرار گرفته است .

باز هم تانکر

نیمه شب گذشته مردی بنام عزیزاله شب‌انگیزکه همراه فرزندانش از اصفهان بتهران‌می آمد،نزدیك‌پاسگاه ژاندارمری قلعه حسن خان بانفتکش شماره ٥٥۱۲تصادف کرد و کشته شد . نصرت‌الله خرسندی راننده - تانکر بازداشت شده است .

دونفر کشته

دیشب دریك حادثه رانندگی‌در راه کرج دونفر کشته شدند . این حادثه در ساعت ۸ونیم دیشب‌دراثر برخورد کامیون شماره۷٦٦٥ ط٤۲ بایك اتومبیل جیپ روی داد .

سرنشینان جیپ که دونفر بودند توسط آقای ستوان امیرارجمند رئیس ژاندارمری شهرآراء به - بیمارستان شماره ۲ بیمه‌های‌اجتماعی

بچه‌های بی‌سرپرست راننده

کارگران منتقل‌شدندامادرگذشتند یکی‌از مقتولین اسداله زنجانی نام دارد ومامورین برای کشف هویت مقتول دیگر مشغول تحقیق میباشند .

بچه‌ها بی‌سرپرست شدند .

دراثریك حادثه رانندگی که‌در خیابان فرح‌آباد اتفاق افتاد یك‌پسر ۱۳ساله کشته شد ودوکودك۹ساله و۷ساله سرپرستی پدر خود را از دست دادند .

این حادثه درنتیجه تصادف اتومبیل کرایه شماره ٥٥٤۲ به رانندگی کریم حشمتی مقدم تبریزی روی‌داد راننده‌که وسیله مامورین کلانتری ۱۰جلب شده بود اظهار داشت باو اجازه بدهند که دوپسر خودراکه درخانه تنها هستند بدادسرا ببرد و آنوقت بزندان برود .

راننده گفت که همسر وی از مدتها پیش به بیماری روحی مبتلا شده واکنون در تیمارستان بسرمی برد و دوپسر ۹ ساله و۷ساله‌اش منصور و مسعود جزاو سرپرستی ندارند .

مامورین بچه‌ها را بکلانتری‌آوردند وقرار است امروز آنها رابرای‌تعیین تکلیف بدادسرا بفرستند .پدربچه هانیز بموجب قرار قانونی بازداشت شده است .

۳۴۸ مجروح ومسموم

درهفته گذشته ۳٤۸ نفردر اثر حوادث مختلف در تهران وحومه مجروح و مسموم‌شدند ازاین عده ٦۱ نفر دراثر حوادث رانندگی ، ۲۱ نفر بعلت نزاع ، ۱۷ نفر در اثر سقوط از بلندی و ماندن‌زیر آوارو۲۷نفر درنتیجه‌سوختگی مجروح شدند .

درهمین مدت ۲۲۳ نفر مسموم شدند که از میان‌آنها ۹۰نفر در اثر خوردن غذای فاسد ، ۲۷نفر دراثر استنشاق گاز ذغال (اکسید دوکربن) ۲٤ کودك دراثر خوردن نفت بجای آب مسموم شدند .

درهفته گذشته ۳٤ نفر با خوردن تریاك ۲ نفر باخوردن هروئین ۱٤ نفرباخوردن‌قرص های‌خواب‌آور و ٤نفرباخوردن سموم مختلف قصد خودکشی داشته‌اند .

مسموم گاز ذغال

دیروزمرد ٤٥ ساله‌ای بنام محمد یاری در اثر مسمومیت باگاز زغال درگذشت . وی ساکن‌مهرآباد جنوبی بود .

اسب مرد و درشکه‌چی دزد شد!

دیروز هفت‌نفر باتهام دزدی وسه نفر بخاطر پنهان کردن تریاك‌توسط دادسرای تهران بازداشت شدند .

این ده نفر بوسیله ژاندارمری شهرری دستگیر شده‌اند .

از متهمین بسرقت که‌غفار ،محمد، ذوالفقار ، ناصر، قربانعلی ،ابوالقاسم وعزیز نام دارند مقداری فرش ،چند رادیو، چندبخاری دستی و مقداری لوازم‌خانه وچند پیت‌روغن نباتی وچند گونی برنج‌بدست آمده است .

عزیز اسحقی یکی از متهمین که بتازگی اززندان آزادشده‌است میگفت تادوسال پیش درشکه‌چی بودم ، اسب درشکه‌ام یك‌شب بطور ناگهانی‌مرد وچون پول نداشتم اسب دیگری بخرم بدزدی پرداختم ولی دستگیر شدم و بزندان افتادم.

پس‌از آزادی اززندان بازهم به دزدی ادامه دادم .

ناصر میرزائی نیز ضمن اعتراف بعمل خود میگفت که‌تاکنون دوبار باتهام سرقت بزندان افتاده است .

متهمین نگهداری تریاك علی‌مرشدی، اکبررحمانی‌واقلیمه رضائی نام دارند، یکی‌از مامورین ژاندارمری که همراه آنهابود گفت چون اطلاع یافتیم که قاچاقچیان تهران اخیرا از وجودکولی ها و دهاتیها برای نگهداری و حمل تریاك از نقطه‌ای بنقطه‌دیگر استفاده میکنند، بدستورآقای‌سرهنك کاوسی رئیس ژاندارمری تهران موفق شدیم سه‌تن ازآنها را دستگیر کنیم .

کاردان فنی نظر داد :

کندن خیابان باعث مرگ این دختر شد

پسازپرس دادسرای تهران پرونده تصادف‌منجربمرك‌دختر۱٥ ساله‌ای را برای تحقیق‌بیشتر و معرفی مسبب اصلی تصادف به کلانتری فرستاد .

کاردان فنی در این تصادف یکی از علل تصادف را کندن حفره و گودال از طرف شرکت تلفن دانسته بود .

هفته گذشته دختر۱٥ساله‌ای بنام ملاحت قربانی در چهار راه رضائی با یك تانکر نفتکش تصادف کرد و براثر ماندن‌زیر چرخ عقب تانکر درگذشت. کاردان فنی ضمن بررسی‌وضع حادثه اعلام نظر کرد که‌راننده تانکر بی تقصیر است و علت تصادف لیز خوردن ملاحت از تل‌خاکی است که براثر کندن گودالی وسیله ماموران شرکت تلفن ایجاد شده است .

بازپرس باانجام تحقیق‌مفصل وبا توجه به نظر کاردان فنی پرونده تصادف منجربمرك‌ملاحت را بکلانتری ۱۱ فرستاد تاضمن تحقیق بیشتر براساس نظر کاردان فنی ، مسبب یا مسببین تصادف را احضار و پس از بازجوئی آنان‌را ببازپرسی‌معرفی کند .

از صبح یکشنبه ۲٦ دیماه مولن روژ - مهتاب - دیانا

حافظ - کریستال - برلیان - اسکار - زهره

جیمز باند

دوباره بازمیگردد

شون کانری

پنجه طلائی "گلدفنگر"

گرت فروبه

شرلی ایتون

آنر بلاکمن

هارولد ساکاتا

رنگی تکنی کالر

007

GOLDFINGER

فیلم پنجه طلائی «گلدفینگر» همزمان باتهران در سینماهای پرسپولیس و سعدی شیراز نمایش داده میشود

فوت بالم دکترشول

Dr. Scholl'S Foot Balm

رفع کننده دردوخستگی- سوزش و نرم‌کننده پوست وبرطرف‌کننده ترك پاشنه پا میباشد.

نمایندگی دکترشول درایران - خیابان فردوسی -چهارراه فردوسی

آ-۳٦٦۰٤ ۱-۳

برف اغلب راهها را فرا گرفت

هواشناسی اعلام داشت که هوای تهران سردتر میشود و بادهای نسبتا شدیدی درتهران و غرب ایران خواهد وزید .

از دیروز در استانهای شمالی و مرکزی و غربی ایران بارندگیهای مفیدی شد، و حداکثر بارندگی از زنجان ۲۱میلیمتر گزارش شده‌است.

درراهها

وزارت راه نیز اعلام کرد که در سراسر راههای شمال و مرکز وغرب ایران برف وباران میبارد اما راهها باز است .

درراه کندوان پانزده سانتیمتربرف باریده و عبور و مرور باید بازنجیر باشد .

درراههای هرازو شمشك‌بین پانزده الی‌ده سانتیمتر برف باریده و عبور بدون زنجیر ممکن نیست .

در آذربایجان شرقی و غربی نیز هفت‌سانتیمتر برف آمده وراهها باز استو بارندگی‌ادامه دارد درکردستان هم برف می‌بارد و حرکت بدون‌زنجیر مشکل است .

درمازندران و گیلان باران می‌بارد وراهها بازاست .

در کرمانشاه و همدان ، هوا ابری ومستعد بارندگی است‌اما در گردنه ها برف می‌بارد .

درارالك و لرستان ، نیز برف‌وباران می‌بارد و درگردنه رازان برف زیاد است و عبور بدون‌زنجیر میسرنیست.

گزارش شهرستانها

گزارش خبرنگاران ما ازشهرستان ها حاکیست که ریزش برف درمنطقه آذربایجان شروع شده ودر بسیاری از مناطق کشور بارندگی ادامه‌دارد. گزارش رسیده حاکیست که پیست های اسکی در منطقه آبعلی -شمشك برف کافی گرفته است . در زنجان ارتفاع برف به ۱۰ سانتیمتر رسیده، بارندگی و ریزش برف‌در منطقه‌فارس ادامه دارد و ارتفاع برف دراردکان فارس به‌۴۰ سانتیمتر رسیده دردماوند ۲۰ سانتیمتر برف باریده در بروجن ریزش برف ودر اصفهان ریزش‌باران ادامه دارد . در منطقه شهرضا و فریدونشهر یکمتر برف باریده وبراثر ریزش برف راه شهرضا - سمیرم مسدودشده است .

گزارشی دیگر حاکیست که بعلت بارندگی شدید سیل در شهر بندر- عباس جاری گردیده و چند خانه در جنوب شهر منهدم شده است .

گزارش های دیگر حاکیست که در منطقه گیلان‌و مازندران ریزش‌باران ادامه دارد .

هشداربدولت

بقیه از صفحه اول

این تبلیغات سوء و عملیات مخالفت‌آمیز وتشبثات‌مبارزه طلبی اعم ازاینکه ماآنرا مضحك تلقی کنیم یاخیر ، یك‌سلسله افکار سوئی است‌که میتواند درمغزها جایگیرد ، این‌تهدیداتی که‌میشود گواینکه جرئت چنین جسارت‌هائی بخاك ایران در خود نمی‌بینند ولی اثراتی برجای میگذارد که نباید دولت‌مارا هم اینطور بی‌اعتناء سازد وباین حرفها کمترین اعتناء و توجه نکنند .

ماهرگز قصد تجاوز و تخطی بهیچ‌همسایه‌ای نداشته و نداریم وسوابق روشن سیاست ایران بهترین گواه طرز فکرما است لکن این‌تبلیغات و تظاهرات وشایعات در کشوری است که متاسفانه قوام و ثباتی ندارد و نظم وترتیبی درآن حکمفرما نیست، کهما ازاین قهمت رنج میبریم وآرزوی ثبات وآرامش کشور عراق و رفاه ملت عزیز برادر خودرا داریم اما اگر تاثیراتی بخشید و عوامل مخرب رادر آن کشور وادار به عملیاتی‌کرد راست است که ملت ایران ازپای نخواهد نشست وسزای متجاوز را خواهد داد ولی دولت هم نباید اینطور بی‌اعتنا بماند و بتمام این تشبثات بی‌توجه باشد . مرزهای ما البته‌دارای استحکامات کاملی است وقوای انتظامی تمام‌طول سرحدات رادر اختیار دارند و مراقبت کامل میشود معهذا ما این چند سطر را بلحاظ هشدار و جلب توجه بیشتر دولت نگاشتیم که‌وضع کنونی عراق واختلاف بین گفته‌های مامورین رسمی وعملیات ناصواب دستجات مخالف را کاملا وعمیقا تحت مطالعه قرار دهند تااگر این حرفها که زده میشود عملیاتی بدنبال داشته باشد غافلگیر نشوند .

تاریخ قرعه‌کشی مشمولین اعلام شد

بقیه از صفحه اول

بعدا برك آماده بخدمت دریافت‌کرده ویاتاآخرین ساعت اداری روزپنجشنبه هفتم بهمن ماه برك آماده بخدمت (ازحوزه های تهران و یاگروهانهای ژاندارمری) اخذ نمایند به ترتیب‌سال تولد آنان انتخاب و مازاد آنان از خدمت زیر پرچم در زمان صلح معاف میگردند .

*** محل و تاریخ**

برای اطلاع مشمولین فارغ - التحصیل از محل و تاریخ ومراسم انتخاب ودر صورت لزوم قرعه‌کشی‌و مقررات مربوط بعدم حضور مشمولین آماده بخدمت در روز قرعه کشی مراتب زیر اعلام میگردد :

۱- در تامین احتیاجات بهمن‌ماه سال جاری ، بعلت استقبال بیسابقه مشمولین بمنظور رفاه و آسایش‌آنان مراسم قرعه‌کشی درتهران درچند روز و در سالن محمد رضا شاه پهلوی انجام خواهد شد ودر مراکز سایر نواحی‌و هنگهای مستقل‌که قرعه‌کشی دیپلمه و دیپلمه ببالا کمتر ازلیسانس ساکنین حوزه مستحفظی واحد های ژاندارمری خارج از تهران صورت میگیرد حتی‌المقدور مراسم انتخاب وقرعه‌کشی در محلهای سرپوشیده انجام میگردد .

۲- تاریخ ومحل مراسم قرعه‌کشی مشمولین فارغ‌التحصیل بشرح زیر خواهد بود .

الف -قرعه‌کشی مشمولین‌لیسانسیه و بالاتر .

مراسم قرعه کشی مشمولین متولد ۱۳۱۲ تا پایان ۱۳۲۴ گروه پزشکی (پزشك - دامپزشك - دندانپزشك- داروساز - مهندس بهداشت - بهدار) وهمچنین‌دارندگان گواهینامه‌لیسانس وبالاتر در رشته های (انگل شناسی باکتری شناسی - آزمایشگاهی - پرستاری- تغذیه - پرتو شناسی - آموزش بهداشت- مددکاری اجتماعی بهداشت محیط- جامعه شناسی - روانشناسی -آمار-مدیریت بیمارستان ها)ولواینکه پایان نامه تخصصی خود را نیز نگذرانده باشند و مشمولین لیسانسیه وبالاتر ساکن و متولدازتمام نقاط کشور اعم از اینکه در تهران بوضع آنها رسیدگی شده‌باشد ویا درشهرستانها عموما درتهران ددسالن محمدرضاشاه پهلوی واقع در خیابان شمالی پارك شهر بترتیب زیر انجام میگردد .

(۱) قرعه‌کشی مشمولین رشته های گروه پزشکی سپاه بهداشت ازساعت ۷½ صبح‌روز یکشنبه دهم بهمن‌ماه

(۲) قرعه‌کشی مشمولین لیسانسیه وبالا از سایر رشته های تحصیلی‌از ساعت ۷½ صبح روز دوشنبه یازدهم بهمن‌ماه .

مشمولین لیسانسیه ببالای ذخیره ازتامین احتیاجات مهرماه و کلیه مشمولین لیسانسیه ببالا و مشمولین رشته های گروه پزشکی که بعدا دفترچه آماده بخدمت از گروهانهای ژاندارمری در شهرستانها دریافت نموده‌اند باید بادردست داشتن عین شناسنامه برك معرفینامه از گروهان ژاندارمری مربوطه‌و۱برك‌اوراق اعزامی ملصق بعکس‌که رشته تخصصی آن‌ها درآن ثبت شده باشد طوری بتهران عزیمت نمایند که‌درساعت هفت‌و نیم صبح روزهای دهم‌و یازدهم درمحل قرعه‌کشی حاضر گردند .

● قرعه کشی دیپلمه‌ها

ب-قرعه‌کشی مشمولین دیپلمه و فوق دیپلمه کمترازلیسانس بترتیب زیر انجام میگردد :

(۱) قرعه‌کشی مشمولین دیپلمه و فوق‌دیپلمه کمتراز لیسانسیه متولد ۱۳۱۲ تاپایان ۱۳۲۴- ساکنین‌تهران و شهرستانهای واقعه‌در حوزه‌مستحفظی هنگهای ژاندارمری مرکز-قم- سمنان (جمعی ناحیه ۱ژاندارمری مرکز)بعلت کثرت عده آنان و جهت تامین رفاه آنها دردوروز بشرح زیربعمل خواهد آمد :

(الف) مشمولین متولد ۱۳۲۰ - ۱۳۲۱-۱۳۲۲ -۱۳۲۳-۱۳۲۴درتاریخ چهارشنبه سیزدهم بهمن ماه ازساعت هفت‌ونیم صبح .

ب- مشمولین متولد ۱۳۱۲ تا پایان ۱۳۱۹ در تاریخ پنجشنبه چهاردهم بهمن ماه از ساعت هفت‌و نیم صبح .

مشمولین دیپلمه و فوق دیپلمه کمتر از لیسانسیه ذخیره ازتامین احتیاجات مهر ماه و کلیه‌مشمولین دیپلمه و فوق دیپلمه کمتر از لیسانسیه که بعدا دفتر چه‌آماده بخدمت از شهرستان های واقع‌در حوزه مستحفظی هنگهای مرکز - قم - سمنان دریافت نموده‌اند . بایستی با در دست داشتن عین شناسنامه و برك معرفی نامه از گروهان ژاندارمری مربوطه و ٦ برك اوراق اعزامی ملصق بعکس‌که رشته تخصصی آن‌ها درآن ثبت شده باشد طوری بتهران عزیمت نمایند که‌درساعت هفت‌و نیم صبح روزهای دهم‌و یازدهم درمحل قرعه‌کشی حاضر گردند .

درشهرستانها

۲- قرعه کشی مشمولین دیپلمه و فوق دیپلمه کمتر از لیسانس ساکن سایر استان ها وفرمانداری های کل باستثنای استان مرکز و فرمانداری کل سمنان در مراکز نواحی ساری - تبریز - رضائیه - کرمانشاه - اهواز - زاهدان - مشهد - بوشهر- شیراز و هنگهای مستقل‌کرمان - رشت - اصفهان- خرم آباد در تاریخ یکشنبه دهم بهمن‌ماه‌درمراکز نواحی‌ژاندارمری وسیله فرمانده هنك مستقردرمرکز ناحیه و در مرکز هنگهای مستقل وسیله فرمانده هنك مستقل انجام میگردد .

محل قرعه کشی‌در مراکزنواحی وهنگهای‌مستقل از طرف‌فرماندهان نواحی و فرماندهان هنك مستقل وسیله رادیو و جراید محلی یا وسائل ممکنه‌دیگر باطلاع‌مشمولین مربوطه میرسد .

مشمولین دیپلمه و فوق دیپلمه کمتر از لیسانسیه ذخیره درتامین احتیاجات مهر ماه و کلیه‌مشمولین دیپلمه و فوق دیپلمه کمتر از لیسانسیه که بعدا دفترچه آماده بخدمت از شهرستان های واقع در منطقه مستحفظی نواحی و هنگهای مستقل دریافت نموده‌اند بایستی با در دست داشتن عین شناسنامه و برك معرفینامه‌از گروهان‌ژاندارمری مربوطه و ٦ برك اعزامی ملصق بعکس که رشته تخصصی آنها در آن ثبت شده باشد طوری بمرکز ناحیه و هنك‌مستقل مربوطه‌عزیمت نمایند که در ساعت هفت‌ونیم صبح روز یکشنبه دهم بهمن ماه درمحل قرعه‌کشی حاضر گردند .

● غایب محسوب میشوند

۳- مشمولین فارغ‌التحصیل اعم از آنهائیکه در مهرماه سال جاری در مراسم قرعه‌کشی شرکت‌کرده‌و برای بهمن‌ماه ذخیره شده‌اند واعم از آنهائیکه بعدا دفترچه آماده به خدمت دریافت کرده‌اندو همچنین مشمولینی که در دادگاه اداری سرباز شناخته شده وادعای‌تکفل‌و یاتقاضای تجدید معاینه پزشکی‌را نموده‌اند وتاقبل از روز قرعه‌کشی در دادگاه تجدید نظر رای معافیت پزشکی یاتکفل درباره آنها صادر نگردیده ، چنانچه در روزهای‌مقرره دراین اعلامیه در محلهای معینه حاضر نشوند غائب محسوب و به استناد بند ب از ماده واحده قانون اصلاح قانون نظام‌وظیفه مصوب یکهزاروسیصدوبیست‌وچهار مستند بماده ۱۵٦ - قانون اصلاح پاره‌ای از فصول ومواد قانون نظام‌وظیفه مصوب اسفندماه یکهزاروسیصدو- بیست‌ویك در هرموقع که جلب‌یا حاضر شوند پس از تعیین مجازات بارتبه سربازی خدمت مقرره واضافه خدمت را باید انجام دهند .

● اعزام بخدمت

٤- چون در روزقرعه‌کشی‌مشمولینی که انتخاب‌میشوندبایستی بلافاصله باتوبوس ویاقطار راه‌آهن بمراکز آموزشی اعزام گردندمرخص‌کردن آنا ن‌وجمع‌آوری فرد فرد آنها از منازلشان عملی و مقدور نیست‌لهذا بایستی این جریان را باستحضار اولیاء خود برسانند ، زیراچنانچه مازاد تشخیص داده نشوندنمیتوانند بمنازل خود مراجعت نموده‌وهمچنین قبل از انتخاب نیز تعیین مراکز آموزشی که بعدا اعزام خواهندشد ممکن نمیباشد .

ضمنا مشمولین باید وسائل‌شخصی وهرگونه تدارك واحتیاجی که در صورت انتخاب واعزام میخواهندبا خود بمراکز آموزشی حمل نمایند درروز انتخاب وقرعه‌کشی با خود همراه بیاورند و حتی کاغذو پاکت وتمبر همراه داشته‌باشند که بعداز انتخاب مراتب را بخانواده های‌خود اعلام نمایند وبلافاصله پاکات‌آنها جمع بصندوق پست تحویل خواهد شد ونیز اولیاء وبستگان آنها می توانند روز بعد از قرعه‌کشی به منطقه تهران مراجعه نموده و از محل خدمت مشمولین اطلاع‌حاصل کنند.

رئیس اداره وظیفه عمومی -
سرتیپ مشاور

آگهی

هیئت مدیره شرکت سهامی‌پرو ویمی ایران بدینوسیله‌باطلاع کلیه صاحبان‌سهام شرکت میرساندچون طبق‌تصمیم مجمع‌عمومی فوق‌العاده صاحبان سهام مورخ۱۰ر٤٤مقرر است‌که سهام بی‌نام این شرکت‌به سهام بانام تبدیل گردد

لذا ازکلیه سهامداران تقاضا میشودازاین تاریخ‌ظرف‌مدت‌ششماه جهت‌تبدیل سهام خود بدفترشرکت مراجعه فرمائید

هیئت مدیره شرکت سهامی
پروویمی‌ایران

۱-۲ آ-۲٤٦٥۱

تهران مصور

بزرگترین مجله سیاسی ایران

علیاحضرت ملکه پهلوی

برجسته‌ترین روز زندگی من

کنفرانس عالی سران خاورمیانه بعدازعیدفطر

هیاهوی نیویورك تایمز برای هیچ

خاطرات سپهبد محمد نخجوان رامیرمشوق

و ده‌ها عکس و مطالب دیگر با ۸ صفحه کتاب اضافه

مهرداد محبی از غیبت‌شمامادرت سخت بیمار است پدرت تقاضادارد هرچه زودتر بخانه برگردید

آ-۲٤٥۸۳

تبلیغات مضحک !

بازرگانی‌بین‌عراق‌وایران،جلوگیری ازترانزیت کالاهائی که‌ازسوریه و لبنان بایران فرستاده میشود .

لیبی همبستگی خویش راباعراق دربحرانی که‌اخیرا باایران بوجود آمده تائید نموده‌اند .

بقیه از صفحه اول

بغداد و دستجات تظاهر کننده و شعار های‌آنان استحضاریابند بانتشار آنچه اخیرا درباره‌وقایع مرزی و اختلاف میان ایران و عراق منتشر ساخته‌اند در زیر مبادرت می‌نمائیم و قضاوت آنرا بخود خوانندگان عزیز واگذارمی کنیم که چگونگی تبلیغات کهنه ومسخره را درخلال سطور زیر مطالعه فرمایند :

بغداد- روزنامه صوت العرب‌می نویسد: از جمله وسائلی که‌عراق میتواند در مبارزه علیه ایران‌ازآن استفاده‌کند عبارتند از :تشکیل سازمانهای مخصوص برای آزادی عربستان !(مقصود خوزستان‌است!) استقراز یك‌مرکز فرستنده‌برای سخن پراکنی درمسائل مربوط به عربستان ، یك فرستنده رادیوئی برای‌پشتیبانی از اقلیت‌داخلی‌ایران درآذربایجان ؟! تشویق قبایل کرد به‌عملیات خرابکاری درداخل خاك ایران ... جلوگیری از نفوذایرانی ها درتمام شیخ نشینهای خلیج‌فارس تجدیدنظر دروضع اتباع ایران که درعراق اقامت دارند ...قطع‌روابط کمونیست و حزب بعث علیرغم‌اعلامیه های دولت مبنی برمنع تظاهرات با استفاده از فرصت مصمم بانجام تظاهراتی بر علیه ایران میباشند ، بهمین جهت عبدالرحمن البزازشخصا پیامی از رادیو پخش کرد و در آن مردم را بعدم تظاهرات دعوت نموده است . وزیر کشور عراق نیز همین تقاضا را کرده اما افراد کمونیست و حزب بعث توجهی باین تقاضا ها نکرده‌اند .

جلوی سفارت ایران

یك گزارش رسیده‌از بغدادحاکیست‌که

از ساعت یك روز ۱۹ دیماه در حدود پانصد نفر از دانش آموزان کلاسهای متوسطه دبیرستانهای عراق با شعار هائی‌بعنوان شهدای‌عربستان! (خوزستان) و بنام مبارزین سرزمین اشغال شده ، همه عجمها و ایرانیها باید بیرون بروند ! پرچمتان را پائین بیاورید و ای‌دولت عراق ، ملت عرب پشتیبان تواست .

در جلوی سفارت شاهنشاهی ایران اجتماع کردند .

تظاهرکنندگان ضمن دادن شعارهای فوق شعاری مبنی بر «توده های‌دانش آموز عرب نسبت‌بتجاوزات ایران‌بخاك عرب ابراز تنفر مینماید !» روی‌چرچه نوشته و بدیوار سفارت شاهنشاهی در بغداد نصب نمودند ، در این تظاهرات‌قطعنامه‌ای بشرح‌زیر خواندند و بتصویب رساندند :

۱- قطع روابط سیاسی عراق با ایران .

۲- منع ورود ایرانیان بعراق

۳- تبعید واخراج ایرانیان ازعراق

٤- تبعید ایرانیان از کشور های عربی

در ضمن این تظاهرات یکنفر از تظاهرکنندگان بداخل‌سفارت‌شاهنشاهی وارد و قصد پائین آوردن پرچم ایران را که برفراز سفارت شاهنشاهی در اهتزاز بوده است داشته که‌بوسیله مامورین انتظامی از عمل او جلوگیری و پس از اخراج او از سفارت بدون هیچگونه عکس‌العملی از طرف‌مامورین این شخص مجددا بمتظاهرین پیوسته است .

گزارش‌های رسیده از بغداد نشان میدهد:ازطرزرفتارمامورین‌انتظامی‌چنین استنباط گردید . که انجام این تظاهرات مورد تائید دولت بوده است.

● حمایت مصر

روزنامه «العرب»تحت عنوان«قاهره وبغداد در نبرد دفاع ملی» مینویسد: اعلامیه قاهره درطرفداری وجانبداری از عراق بعنوان رشته محکمی بودکه این دو کشور را بهم پیوند میدهد زیرا قاهره و بغداد و تمام‌کشور های عربی دریك‌نبرد ،نبردعلیه‌امپریالیسم شرکت دارند .

بعضی‌از عناصر سعی کردند که صدور اعلامیه قاهره را مدتی بتاخیر اندازند ولی همه میدانیم که‌جمهوری متحده‌عربی نظر خود را در باره‌ایران بارها گفته و قبل از اینکه بحران مرزی میان ایران و عراق بوجود آید نقش قاهره در مقابل تهران برای همه‌روشن بود .

● آماده باش مصریها

روزنامه «بغدادنیوز» که به‌زبان انگلیسی‌چاپ میشود گزارش‌داده است که نیرو های مصر بحال آماده‌باش درآمده وبرای‌کمك بعراق‌آماده‌هستند «بغداد نیوز» میافزایدکه واحدهای بمب‌افکن جت مصر میتوانند از خاك مصرپرواز درآمده وباموشك‌هدفهای خود را در فاصله زیاد بمباران کنند وپس از آن بپایگاه خود باز گردند.

روزنامه بغداد نیوز نوشته است **نیرو های هوائی مصر در صورتیکه صلح‌و امنیت درخاور میانه بخطر افتد برای انجام وظایف خود آماده هستند .**

بغداد نیوز اضافه میکند که علاوه برنیروی هوائی کلیه نیرو های مسلح مصر نیز بحال آماده باش **درآمده‌اند .**

*** سفر بغداد**

یکی دیگر از روزنامه های‌بغداد تصمیم نخست وزیر ایران را که نخواسته است قبل از آنکه‌موضوع درپارلمان ایران مطرح شود،برای مذاکره با نخست‌وزیر عراق‌به‌بغداد سفر کند مورد انتقادقرار داده‌است

روزنامه‌های‌عراقی ضمنانوشته‌اند که‌دولت عراق از کلیه کشورهای عربی خواسته است که‌روش خودرا دربحران عراق وایران از راه دیپلماتیك بدولت عراق اعلام‌دارند.

دولت عراق در کلیه مکاتبات‌خود بااتحادیه عرب و کشورهای عربی، اهمیتی‌راکه برای روشن شدن‌روش آنها نسبت به‌همبستگی اعراب در برابر منافع عمومی جهان‌عرب‌قائل است خاطرنشان ساخته است .

روزنامه «المنار» نوشته است درخواست دولت‌عراق‌درموردتشکیل فوری کمیته سیاسی اتحادیه عرب دلیل آن نیست‌که این‌کشور نمی- تواند بتنهائی‌دربرابر نیروهای‌مهاجم ایستادگی کند ، بلکه باین‌وسیله میخواهد بفهماند‌که بحران کنونی ممکن است توسعه یافته وسراسر میهن عربی را فراگیرد .

سخنگوی مسئولی در بغداداظهار داشت جمهوری الجزایر وسودان‌و کمونیست و حزب بعث مبنی برمنع تظاهرات با استفاده از فرصت مصمم بانجام تظاهراتی بر علیه ایران میباشند ، بهمین جهت عبدالرحمن البزازشخصا پیامی از رادیو پخش کرد و در آن مردم را بعدم تظاهرات دعوت نموده است . وزیر کشور عراق نیز همین تقاضا را کرده اما افراد کمونیست و حزب بعث توجهی باین تقاضا ها نکرده‌اند .

جلوی سفارت ایران

یك گزارش رسیده‌از بغدادحاکیست‌که

از ساعت یك روز ۱۹ دیماه در حدود پانصد نفر از دانش آموزان کلاسهای متوسطه دبیرستانهای عراق با شعار هائی‌بعنوان شهدای‌عربستان! (خوزستان) و بنام مبارزین سرزمین اشغال شده ، همه عجمها و ایرانیها باید بیرون بروند ! پرچمتان را پائین بیاورید و ای‌دولت عراق ، ملت عرب پشتیبان تواست .

در جلوی سفارت شاهنشاهی ایران اجتماع کردند .

تظاهرکنندگان ضمن دادن شعارهای فوق شعاری مبنی بر «توده های‌دانش آموز عرب نسبت‌بتجاوزات ایران‌بخاك عرب ابراز تنفر مینماید !» روی‌چرچه نوشته و بدیوار سفارت شاهنشاهی در بغداد نصب نمودند ، در این تظاهرات‌قطعنامه‌ای بشرح‌زیر خواندند و بتصویب رساندند :

۱- قطع روابط سیاسی عراق با ایران .

۲- منع ورود ایرانیان بعراق

۳- تبعید واخراج ایرانیان ازعراق

٤- تبعید ایرانیان از کشور های عربی

در ضمن این تظاهرات یکنفر از تظاهرکنندگان بداخل‌سفارت‌شاهنشاهی وارد و قصد پائین آوردن پرچم ایران را که برفراز سفارت شاهنشاهی در اهتزاز بوده است داشته که‌بوسیله مامورین انتظامی از عمل او جلوگیری و پس از اخراج او از سفارت بدون هیچگونه عکس‌العملی از طرف‌مامورین این شخص مجددا بمتظاهرین پیوسته است .

گزارش‌های رسیده از بغداد نشان میدهد:ازطرزرفتارمامورین‌انتظامی‌چنین استنباط گردید . که انجام این تظاهرات مورد تائید دولت بوده است.

● حمایت مصر

روزنامه «العرب»تحت عنوان«قاهره وبغداد در نبرد دفاع ملی» مینویسد: اعلامیه قاهره درطرفداری وجانبداری از عراق بعنوان رشته محکمی بودکه این دو کشور را بهم پیوند میدهد زیرا قاهره و بغداد و تمام‌کشور های عربی دریك‌نبرد ،نبردعلیه‌امپریالیسم شرکت دارند .

بعضی‌از عناصر سعی کردند که صدور اعلامیه قاهره را مدتی بتاخیر اندازند ولی همه میدانیم که‌جمهوری متحده‌عربی نظر خود را در باره‌ایران بارها گفته و قبل از اینکه بحران مرزی میان ایران و عراق بوجود آید نقش قاهره در مقابل تهران برای همه‌روشن بود .

● آماده باش مصریها

روزنامه «بغدادنیوز» که به‌زبان انگلیسی‌چاپ میشود گزارش‌داده است که نیرو های مصر بحال آماده‌باش درآمده وبرای‌کمك بعراق‌آماده‌هستند «بغداد نیوز» میافزایدکه واحدهای بمب‌افکن جت مصر میتوانند از خاك مصرپرواز درآمده وباموشك‌هدفهای خود را در فاصله زیاد بمباران کنند وپس از آن بپایگاه خود باز گردند.

روزنامه بغداد نیوز نوشته است **نیرو های هوائی مصر در صورتیکه** صلح‌و امنیت درخاور میانه بخطر افتد برای انجام وظایف خود آماده هستند .

بغداد نیوز اضافه میکند که علاوه برنیروی هوائی کلیه نیرو های مسلح مصر نیز بحال آماده باش **درآمده‌اند .**

یک میلیون نفر در مراسم

بقیه از صفحه سوم

شستری صادر نمود.

ازدول افریقائی کنیا تا رئیس جمهور کنیا ، وعبدالناصر تلگراف های تسلیتی به‌سران هند مخابره کردند .

در مسکو دفتری که در سفارت هند برای ابرازتاسف‌ازمرك‌شستری گشوده شده بود بوسیله سران شوروی از جمله پادگورنی رئیس جمهور وپولیانسکی معاون نخست وزیر امضاء شد .

● لغو شد

پرزیدنت ایوبخان دیروز از کنفرانس تاشکند بازگشت ووارد راولپندی شد . مراسمی که قرار بود بمناسبت موفقیت کنفرانس تاشکند برگزار شود ، بعلت مرك ناگهانی شستری لغو شده بود .

ایوبخان بمحض بازگشت تلگراف تسلیتی برای راداکریشنان رئیس جمهور هند مخابره کرد.

بدستور ایوبخان غلام فارق وزیر بازرگانی وارشدحسین کمیسرعالی پاکستان در هند همراه هواپیمای حامل جسد شستری بدهلی‌نو رفته بودند تادر مراسم‌سوگواری‌شرکت کنند پرچمهای پاکستان همه به حالت نیمه‌افراشته درآمده بودند.

روزنامه‌های پاکستان تجلیلی‌از شستری بعمل آورده‌اند که بکلی بی‌سابقه بودند .

● تسلیت چوئن لای

آخرین خبر حاکیست که چوئن‌لای نخست‌وزیر چین کمونیست تلگراف تسلیتی بمناسبت مرك‌شستری به‌سران دولت هند مخابره کرده است .

خبرگزاری چین جدیدنتایج کنفرانس تاشکند رابدون تفسیر منتشر کردو فقط اظهار نظر یك‌مقام پاکستانی را که کنفرانس به‌نتایج کافی‌نرسیده و اظهار نظریك‌مقام‌هندی‌را که کنفرانس مسئله‌ای را حل‌نکرده و فقط راه را برای حل آنها گشوده است مخابره کرد .

● استقبال کردند

مردم جامو و کشمیر چه‌طرفداران هند وچه‌هواداران‌پاکستان ازکنفرانس تاشکند استقبال کردند وسران دو گروه نطقهائی در تجلیل ازآن ایراد نمودند .

*** متهم کرد**

دولت پاکستان در نامه‌ای به شورای امنیت هند راامتهم کرد که‌بین ۸تا ۲۷ دسامبر یکصدبار قرارداد آتش بس‌را نقض کرده‌است . احمدعلی نماینده پاکستان درنامه دیگری به شورای امنیت هواپیما های هندی را متهم کرده است که‌بین ۱۳ تا ۱۵ دسامبر شش بار مرز های هوائی پاکستان را نقض‌کرده‌اند .

کمونیستها

بقیه از صفحه سوم

مسائل داخلی آمریکا اشاره کرده‌و قسمت اعظم پیام خود را در این‌زمینه اختصاص‌بایجاد جامعه بزرك‌آمریکائی داد. وی گفت علیرغم جنك ویتنام ایجاد چنین جامعه‌ای عملی خواهد شد .

جانسون تائید نمود که درسال جاری «موازنه پرداخت ها» در آمریکا **متعادل خواهد شد .**

تقویم اطلاعات

پنجشنبه - بیست و سوم دیماه ۱۳٤٤ - بیستم رمضان- المبارك ۱۳۸۵ - سیزدهم‌ژانویه ۱۹٦٦

توپ افطار ساعت ۵و۳۳دقیقه

اذان صبح (فردا) ساعت ۵و ۳٤ دقیقه

طلوع آفتاب (فردا)ساعت ۷و ۱۱ دقیقه

ظهر شرعی (فردا) ساعت۱۲و ۱۴ دقیقه

توپ افطار (فردا) ساعت ۵و ۳٤ دقیقه

اذان صبح (پس فردا) ساعت ۵و۳٤ دقیقه

طلوع آفتاب (پس فردا) ساعت ۷ و۱۱ دقیقه

ظهر شرعی (پس‌فردا) ساعت ۱۲ و ۱۲ دقیقه

پیش بینی هوا

پیش بینی هوای ایران تاظهر فردا

هوای سواحل دریای‌مازندران و نواحی خراسان ابری گاهی همراه با بارندگی خواهد بود .

هوای تهران و شهرستان‌های غربی و جنوب غربی وآذربایجان وشهرستانهای مرکزی نیمه‌ابری همراه با رگبار های پراکنده بخصوص در نواحی کوهستانی میباشد که متدرجا از سمت‌غرب از مقدار ابرها کم شده همراه با باد نسبتا شدید محلی وکمی سردتر از روز گذشته خواهد شد .

هوای بقیه نقاط نیمه ابری همراه با رگبار های پراکنده پیش بینی میشود .

گرمترین نقاط ایرانشهر با حداکثر ۲۷ درجه و حد اقل ۱۷ درجه و سردترین نقطه زنجان با حد اکثر ٦ درجه و حد اقل ۳ درجه زیر صفر گزارش شده .

حداکثر درجه حرارت تهران ۱۰ درجه و حداقل ٤ درجه‌بالای صفر بوده است .

تشکر و قدردانی از اولیاء محترم کلانتری تجریش

برای استحضار خاطر مبارك تیمسار معظم ریاست محبوب شهربانی کل کشور معروض میدارد یکساعت‌و نیم بعد ازنیمه‌شب دوشنبه گذشته یکدسته از سارقین باشکستن پنجره شمالی‌عمارت بمنزل اینجانب واقع درکوچه صالح تجریش وارد و چندین هزار تومان اثاثیه منزل راجمع آوری ولی خوشبختانه بیداری ومراقبت دقیق سرکارسرگرد سجادی رئیس کلانتری وسرکاران سروان حاتمی و ستوان یکم ظهیرنیا معاونین کلانتری در حالیکه رئیس آنان کسالت شدید داشت و درآنموقع شب مشغول گشت در حوزه استحفاظی خود بودند مجال حمل اثاثیه‌را به آنان ندادند وسارقین راشدیدا تعقیب ومانع ازسرقت اموال اینجانب گردیده ضمن سپاسگزاری از تیمسار ریاست کل شهربانی در خصوص انتخاب این قبیل افسران جوان - فعال و درستکار استدعای‌تشویق آنان رادارم و توفیق بیشتر آن تیمسار محترم را درخدمت بشاه ومیهن ازخداوند متعال خواستارم

الحاج سید ابوالقاسم قاسمیه

آ-۳۷۰۳٦

تبریکات

جناب آقای نظام‌الدین بزرك‌زاده

انتصاب جنابعالی را بریاست اداره کل امتحانات وزارت‌آموزش وپرورش تبریك عرض مینمائیم

حسین مهینی - هادی صدقدار و بانو

آسانسور **شیندلر** درخدمت زندگی مدرن

نماینده انحصاری درایران :
شرکت نبی ابوالحسن دیبا و شرکت خیابان حافظ تلفن ٤۲۹۱۷

SCHINDLER 1874

ساختمان بانك کارب با آسانسور شیندلر درمجهز میباشد

دکتر اصلان ضرابی

متخصص بیماریهای اعصاب وروانی از کالج سلطنتی پزشکان لندن رجیستر‌ای بیمارستانهای آموزشی لندن .

میدان فردوسی‌فوقانی لوانتور تلفن ٦۸٤۷۵

میلن دموثرو، موریس رنه، ژان سروه

آنشب چه گذشت!..

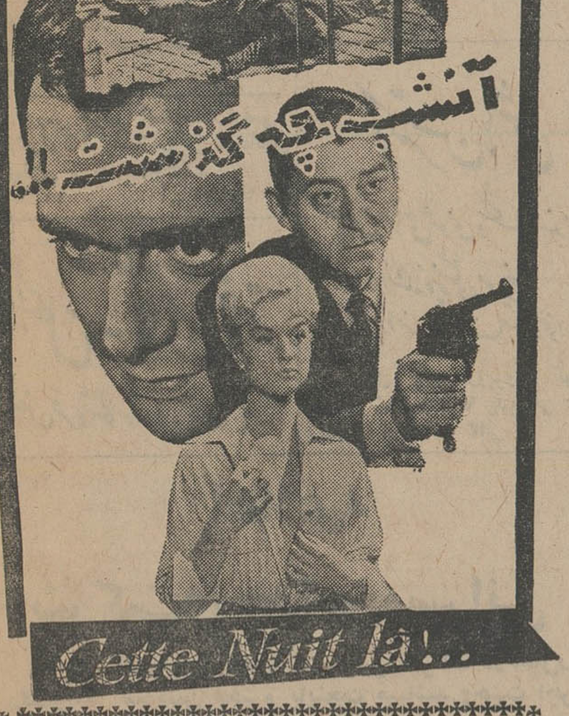

Cette Nuit la!...

باباینکه بنابر تصمیم آگهیهای قبلی

سینماسعدی

فیلمها را بطور انحصاری باهستی نمایش‌دهد

معهذا نظر به تعهد قبلی و همچنین ارزش فیلم«آنشب چه گذشت!..» برنامه مزبور را استثنائا توام باسینماهای

سانترال وامپایر نمایش میدهد

ASH.N.A. Co.

اطلاعات

پنجشنبه
- ۲۰ رمضان ۱۳۸۵
- ۱۳ ژانویه ۱۹۶۶
- شماره ۱۱۸۸۱
- سال چهلم

ماهی مصرفی تهران از روز شنبه وارد میشود

خبرنگار مادر بندرپهلوی گزارش داد: عصر پریروز آقای شجاع ملایری مدیر عامل جدید شیلات باتفاق اعضای هیئت مدیره شیلات وارد بندرپهلوی شدند و مورد استقبال قرار گرفتند.

مدیر عامل جدید شیلات دراجتماع نمایندگان صیادان و کارکنان شیلات اظهار داشت من بااختیارات تمام از طرف شاهنشاه آریامهر و دولت بشیلات آمده‌ام و بزودی بوضع کارکنان و کارگران شیلات رسیدگی میکنم.

خبرنگار ما افزود در جلسه چند ساعته‌ای که دیشب باشرکت‌مدیر عامل جدید شیلات تشکیل گردید قرار شد تاروز شنبه ماهی سفید در تهران، رشت، بندر پهلوی و آستارا دراختیار مصرف کنندگان قرار گیرد

ضمنا صبح امروز نیز جلسه‌ای برای تعیین قیمت ماهی با حضور مدیر عامل جدید شیلات تشکیل گردید و قرار شد ماهی با ۲۰ درصد اضافه خرید از شرکت‌های تعاونی ماهیگیران برای فروش عرضه شود. ضمنا باشهرداری تهران تماس حاصل گردید تا نماینده شهرداری برای خرید ماهی مصرفی تهران باپول کافی به بندر پهلوی اعزام گردد و شیلات ماهی مصرفی تهران را توسط نماینده اعزامی شهرداری به‌تهران ارسال دارد.

۴۰تن ماهی

خبرنگار مادر تهران گزارش میدهد مدیر عامل شرکت شیلات امروز تلگرافی‌بشهردار تهران اطلاع داد که چهل‌تن ماهی سفید شمال آماده حمل به تهران است و همینکه شهرداری ترتیب توزیع آنرا بدهد کامیونهای ماهی بتهران‌حرکت‌داده خواهد شد.

آقای پیروزمعاون کل شهرداری ازطرف شهردار اقدامات لازم رادر این مورد معمول داشت و برنامه مشخصی برای توزیع ماهی‌سفیددر سراسر تهران تنظیم شد.

معاون کل شهرداری بخبرنگار اطلاعات گفت توزیع ماهی سفید شمال به‌قیمتی بسیار ارزان و زیر نظر شهرداری‌وشیلات انجام‌خواهد شد تا مردم تهران در سال جاری، انواع ماهی های شمال را به‌قیمت مناسب خریداری نمایند.

در حال حاضر قیمت ماهی سفید دانه‌ای از سیصدتاچهارصد ریال‌در بازار آزاد بفروش میرسد.

افطار وزیرخارجه بافتخار نماینده مخصوص پادشاه مراکش

شب چهارشنبه آقای احمدبالافریج وزیر خارجه‌سابق‌وفرستاده‌مخصوص اعلیحضرت سلطان حسن دوم، پادشاه مراکش بافطار میهمان آقای آرام وزیر امورخارجه بود.

دراین افطار که در کاخ وزارت امورخارجه برگزار شدسفرای کبار کشورهای اسلامی مقیم دربار شاهنشاهی حضور داشتند.

نماینده مخصوص اعلیحضرت پادشاه مراکش که برای تقدیم‌پیام سلطان حسن دوم بحضور شاهنشاه به تهران آمده بود، نیمه شب چهارشنبه باهواپیمای «پان‌آمریکن» همراه‌آقای آقای‌آرام، عازم‌دهلی‌نو شد.

اعلیحضرت سلطان حسن دوم‌از شاهنشاه برای سفر به مراکش دعوت بعمل‌آورده‌اند.

درعکس بالا از راست‌بچپ سفیر کبیر عراق در تهران، آرام وزیر امور خارجه و نماینده مخصوص اعلیحضرت سلطان حسن دوم‌هنگام عزیمت از تهران دیده میشوند.

دولت ایران

موفقیت کنفرانس تاشکندرا بشوروی، هند و پاکستان تبریك گفت

دولت ایران از موفقیت کنفرانس تاشکند اعلام خرسندی کرد و در این باره اعلامیه‌ای بشرح زیرصادر نمود:

دولت شاهنشاهی ایران بسیار مسرور است که همانطور که‌هنگام تشکیل کنفرانس، تاشکنداظهار امیدواری کردمساعی ثمربخش و صمیمانه‌نخست‌وزیر کشور اتحاد جماهیر شوروی‌سوسیالیستی‌وزعمای کشورهای همسایه پاکستان و هند کنفرانس‌تاشکند را قرین موفقیت ساخت.

دولت شاهنشاهی ایران ضمن آنکه‌پایان‌موفقیت‌آمیز کنفرانس‌رابه کشور میزبان و دولتهای پاکستان‌و هند صمیمانه تبریك میگوید،رجاء واثق دارد که این موفقیت که سرآغاز فصل نوینی در تامین‌صلح وصفابین پاکستان و هند و رفاه وآسایش مردم آن‌دوکشور وحل‌و فصل مسالمت‌آمیز مسائل‌بین‌المللی است، در تحکیم مبانی صلح‌جهانی وترویج اصول عدالت و همکاری و احترام متقابل ملل بحقوق‌یکدیگر نیز کمك شایان‌بنماید.

جای تاسف بسیار است که‌نخست‌وزیر کاردان هند که در حصول نتایج موفقیت‌آمیز کنفرانس‌تاشکند وظیفه خطیری برعهده داشت‌بسرای باقی شتافت وازدیدارثمره زحمات پرارج‌خود محروم گردید.

هیئت نمایندگی ایران در شوروی

رادیو مسکو دیروز در سرویس اخبار فارسی خود گزارش داد: امروز (چهارشنبه) در کاخ‌دوستی‌با ملل خارجی در مسکو، به منظور آشنائی محافل اجتماعی شوروی با اعضای هیئت نمایندگی ایران به ریاست آقای دکتر عالیخانی وزیر اقتصاد جلسه‌ای ترتیب داده شده بود.

آقای «کمیسارف» نایب رئیس انجمن روابط فرهنگی ایران و شوروی و ایرانشناس معروف در این جلسه طی بیاناتی درباره‌فعالیت انجمن مزبور برای مهمانان گفت ما برای‌آشنا ساختن محافل اجتماعی شوروی باوضع زندگی و تاریخ و فرهنگ مردم ایران‌کارهای زیادی انجام میدهیم.

انجمن های‌ایران‌و شوروی موظف هستند درامر توسعه تماس های‌فرهنگی و توسعه دامنه‌دوستی بین مردم دوکشور نقش بزرگی ایفاء کنند.

طبق طرحی که در هیئت دولت مطرح است

چك بانکها تمبر میخورد

طرحی در دست تهیه است که به موجب آن به‌هر برك چك بانکها ۲۵ دینار تمبر نصب خواهد شد گزارش خبرنگار ما حاکی است این تمبر در موقع چاپ چك‌ها به چك نصب خواهد شد.

در نتیجه هر دسته چك ۲۵ برگی که‌اکنون قیمت آن ۲٫۵ ریال است در صورت تصویب طرح جدید، به بهای ۶٫۲۵ ریال‌و دسته‌چك ۵۰برگی که‌اکنون ۵ ریال است به بهای۱۲٫۵ ریال افزایش پیدا میکند.

گزارش خبرنگار ماحاکی است‌که طرح مزبور در هیئت دولت مورد بررسی است - ممکن است این طرح قبل‌از سال جاری به مجلس شورایملی تقدیم گردد.

قیمت دسته چك از آبان ۱۳۱۲ تاکنون تغییری نکرده و چند باراز طرف بانکها تقاضا شده بود که‌قیمت دسته‌چك حد اقل بدو برابر افزایش یابد ولی باآن موافقت نشد.

همانطوریکه دربالا ذکر شدگزارش خبرنگار ما حاکی است این طرح در هیئت دولت مطرح است‌معلوم نیست

آقای احمد بالا فرج نماینده مخصوص‌پادشاه مراکش ووزیر خارجه‌سابق‌آن‌دولت‌شب‌چهارشنبه باهواپیمای‌پان امریکن ایران رابصوب دهلی ترك گفت.

آقای عباس آرام وزیرخارجه نیز با همین هواپیما برای تشییع جنازه شستری، نخست‌وزیر فقید هند به دهلی‌نو پرواز نمود.

تشکیل کنفرانس سران ممالك اسلامی

در ملاقات اعلیحضرت ملك فیصل واعلیحضرت سلطان حسن دوم بررسی میشود

بیروت - رویتر - از منابع‌عربستان سعودی کسب اطلاع شد که سلطان حسن دوم پادشاه مراکش در چند روز آینده در بندر جده باملك فیصل پادشاه عربستان سعودی ملاقات کند. ملاقات این دو پادشاه عربی جزئی‌ازتلاش برای تشکیل کنفرانس سران اسلامی است که در ملاقات پادشاهان ایران و عربستان درباره‌آن توافق حاصل شد. قرار است‌پادشاهان مراکش و عربستان درباره هدفهای کنفرانس سران اسلامی مذاکره‌کنند. در حال حاضر یکی از هدفهای کنفرانس مزبورتوسعه وحدت اسلامی درخارج از چهار چوب دنیای عرب است.

انتظار میرود که احمد باالفریج وزیر خارجه سابق مراکش هنگام‌باز گشت سلطان حسن از عربستان پیام شاهنشاه ایران را بوی تسلیم کند. در ۲۷ ژانویه (۷بهمن)ملك فیصل از ملك حسین پادشاه اردن دیدن‌می کندو موضوع کنفرانس سران اسلامی را باو در میان می‌نهد.

معاون جدید ژاندارمری کل کشور

بفرمان شاهنشاه آریامهرتیمسار سرلشکر پرویز خسروانی بمعاونت ژاندارمری کل کشور منصوب گردید.

تیمسار سپهبد اویسی فرمانده ژاندارمری کل کشور معاون‌جدید راباعضاء ستاد خود معرفی کرد.

تیمسار سرلشکر خسروانی‌مدتها فرمانده ناحیه یك ژاندارمری‌مرکز بود ودراین پست از لحاظ مبارزه‌با فساد وحفظ انتظامات‌اقدامات‌شایان تقدیری انجام داد.

معاون ژاندارمری کل، مسئولیت ازبین‌بردن آلونکها و سکونت‌دادن آلونك‌نشین‌ها رابخانه های جدید، نیز بعهده دارد.

سفرای عراق وکویت درسنا

ساعت ۱۰ صبح امروز سفیر کبیر کویت و ساعت ۱۱ سفیر کبیر عراق در دربار شاهنشاهی در کاخ مجلس سنا از آقای مهندس شریف امامی دیدن نمودند.

از مشمولین در خدمت ژاندارمری استفاده میشود

کمیسیون جنك مجلس سنا صبح امروز بریاست‌تیمسار سپهبدیزدانپناه و با حضور معاونین وزارت جنك و کشور تشکیل شد. و لایحه راجع به انتقال افسران و کارمندان و اموال اداره نظام وظیفه عمومی بوزارت‌کشور و اجازه استفاده از مشمولین وظیفه عمومی در خدمت ژاندارمری کل‌کشور مطرح و بتصویب رسید.

ورود گروه جدید هواپیماهای جت

گروه جدیدی از هواپیماهای مافوق صوت از نوع اف - ۵ قرار است بعد از ظهر امروز از آتن وارد فرودگاه مهرآباد گردد. امروز مقامات‌نیروی هوائی شاهنشاهی ایران تذکر داده‌اند که ورود هواپیما های مزبور بستگی به وضع هوا خواهد داشت.

دکتر پرویز مشکریز

متخصص درجراحی زنان بیماریهای زنان وزایمان

از دانشکده‌های پزشکی هایدلبرگ و مونیخ

خیابان شاهرضا جنب میدان فردوسی ساختمان ایزدی شماره ۳۳۲

پذیرائی: باستثنای ایام تعطیل از ساعت ٤ الی ۸ بعداز ظهر تلفن‌مطب ٦٦٧٠٠ - تلفن ۷۸۵۰٤

وانتهای فارگومدل دی ۳۰۰ یك کابینه‌ودی ۲۰۰دوکابینه‌برای کارهای ساختمانی وراه‌سازی وغیره ساخت کارخانه‌کرایسلر سازنده (پلیموت - والیانت - براکوداو دوج) وارد شد و در نمایشگاه

شرکت میلارد سهامی خیابان اکباتان بمعرض فروش‌گذارده شده‌است.

تلفن ۲-۳۱۵٤۱ نماینده خوزستان الیاهو خزوم - اهواز

اطلاعیه دائره سرویس

شرکت سهامی کارخانه های صنعتی آزمایش

چون اخیرا دیده شده‌عده‌ای بنام‌این‌شرکت برای تعمیر و سرویس بخاری - آبگرمکن - یخچال مراجعه نموده اخاذی و کلاهبرداری می کنند. بدین وسیله باطلاع میرساند که‌ماموران سرویس این شرکت با کارت معرفی عکس‌دار بوده ودر مقابل دریافت هرگونه وجهی صورت حساب مخصوص این شرکت را تسلیم‌مینمایند.

از صبح یکشنبه درسینماهای

رویال. همای. آسیا

رکس - آستارا

«فانتوماس» را دیدید ولذت بردید منتظر باشید تابار دیگر «ژان ماره» باعملیات محیرالعقول خودشمارامبهوت کند

ژان ماره

درفیلم

ملاقات در کوکودی

شرکت لیزلوت پولور

سینماسکوپ - رنگی بکارگردانی: کریستیان ژاك

سینمارویال پس‌از تعمیرات‌کلی واساسی‌و تغییر دکوراسیون بافیلم فوق‌العاده «ملاقات درکوکودی» افتتاح میشود.

آ-۳٦۹٥٦

بزودی

بزرگترین فیلم ازسری فیلمهای جیمز باند باسبکی نو وبیسابقه‌که در تمام جهان بااستقبال بی سابقه مواجه گردیده وشمارا نیز ازشدت خنده وهیجان بی‌تاب میکند.

سینماسکوپ - رنگی

پناهگاه جاسوسان

محصول کمپانی مترو گلدوین مایر

مورد توجه پزشکان محترم ومدیران محترم داروخانه‌ها

قرص کال د ث جوشان واندر

CAL - DE - CE - effervescent

WANDER

که مدتی تمام شده بود بمقدار کافی رسید

قبول داوطلب بهیاری

انجمن ملی حمایت‌کودکان

عده‌ای دوشیزه داوطلب برای دوره آینده آموزشگاه‌بهیاری که‌ازاول فروردین ماه ۱۳٤۵ شروع میشود باشرائط زیرمیپذیرد.

۱- سن کمتر از ۱٦ وزیادتر از۲۲سال نباشد
۲- صحت کامل مزاج
۳- داشتن گواهینامه سه ساله متوسطه
٤- گواهی حسن اخلاق از دبیرستانیکه درآن مشغول تحصیل بوده‌اند.
۵- رضایت ولی مبنی بر تحصیل این رشته
٦- پرداخت ۵۰۰ ریال ورودیه.
۷- عدهٔ لازم ازبین داوطلبان پس‌از مسابقه و تست روانی و مصاحبه و معاینه انتخاب میشوند.
۸- قبول شدگان از مسابقه و مصاحبه و معاینه پس از سپردن تعهد لازم به‌آموزشگاه پذیرفته خواهند شد.

دوره آموزشگاه دوسال و بطور شبانه روزی بودهو کلیه هزینه مربوط ازقبیل خوراك - لباس متحدالشکل - تحصیل - دارووپول جیب را انجمن عهده‌دار خواهد بود.

واجدین شرائط با دردست داشتن مدارك فوق سه برك رونوشت شناسنامه - شش قطعه عکس میتوانند ازاول دیماه ۱۳٤٤ همه‌روزه صبح تاظهر برای ثبت نام بدفتر آموزشگاه واقع درخیابان پهلوی شمال بلوار روبروی پمپ بنزین کوچه غفاری مراجعه نمایند. داوطلبین شهرستانی میتوانند مدارك خودرا به نشانی فوق ارسال دارند.

امتحان ورودی ساعت ۹ شنبه دوم بهمن ماه ۱۳٤٤ در محل آموزشگاه خواهد بود.

مدیرآموزشگاه بهیاری - پوراندخت پزشك نیا

بورس قبوض اصلاحات ارضی سه‌راه شاه پاساژ رویال -دخانچی نیلچی - تلفن ٤٤٥۱۸

۱-۱۰ آ- ۳٦۹۱۰

دکتر حسن هاشمی

متخصص درجراحی عمومی وشکسته بندی

ازدانشکده پزشکی مونیخ

بیماریهای جهازهاضمه - دردمفاصل وستخوانها

خیابان جامی روبروی کوچه کسری شماره ۱٤۱ پذیرائی: بعد ازظهرها از ساعت ۳الی ۷

کارخانهٔ الکل سازی باختر

تلفن فروشگاه - ٤٥٦۰۸

اطلاعیه

شرکت واحداتوبوسرانی

چون اهتمام ومجاهدت مسئولین شرکت درتامین‌رفاه رفت‌وآمد ساکنین محترم پایتخت میباشد وجهت اجرای این منظور نظرات اصلاحی مردم وذکر معایب و نواقص‌فوق العاده موثر دربهبود امر اتوبوسرانی وتامین نظر مذکور است‌علیهذا بسیار مفتخر خواهیم بودکه نظرات مسافرین محترم اتوبوسها را دریافت نمائیم.

ضمنا تلفن شماره «۹۵۲۳۷۲» از ساعت ۸ صبح تا هشت بعداز ظهر همه روزه آماده‌است تاچنانچه‌اهالی‌محترم تهران نظرات ویاشکایاتی داشته باشند وسیله تلفن‌مزبور اعلام و مطمئن باشندکه باکمال میل واشتیاق رسیدگی و ترتیب اثرداده خواهدشد.

ازهمکاری وتوجهی که دراینمورد خواهند فرمودکمال امتنان و سپاسگزاری خواهد بود.

مدیرعامل شرکت واحد- پرویزجهان‌بینی