مبارزه قدرت در عراق

شدت یافت

اطلاعات

سه‌شنبه ۱۹ تیر ماه ۱۳۵۲ ـ شماره ۱۴۱۴۷ تکشماره ۵ ریال

در نخستین مرحله مبارزه خونین غیر نظامیها بر ارتش پیروز شدند

بین کادر های حزب بعث‌شکاف بزرگی ایجاد شده است

در صفحه ۲

پنجشنبه و جمعه

دریا آرام خواهد بود

هوای ایران آرام است و تا جمعه تغییر محسوسی در آن پیدا نخواهد شد .

هواشناسی تایید کرد که‌هوای ایران در دو سه روز آینده از آرامش برخوردار خواهدبود و در مدیترانه و شمال اروپا و شرق‌وغرب کشور عوامل‌بوجود آورنده تحولاتی در وضع هوا وجودندارد .بهمین‌جهت‌پیش‌بینی می شود پنجشنبه و جمعه پلاژ های شمال و دریاچه رضائیه بروی مسافران باز باشد .

سربازان پرتغالی

زنان،مردان وکودکان یک‌دهکده‌موزامبیک‌را قتل‌عام کردند

قتل عام وحشیانه

هزاران سیاهپوست

★ گناه این عده همدردی بامبارزان استقلال طلب موزامبیك بود .

★ روزنامه تایمز لندن اسامی کلیه قربانیان این فاجعه را منتشر کرد

سربازان پرتغالی که از مبارزه استقلال طلبان بخشم آمده‌اند تصمیم دارند همه آثار زندگی را درموزامبیك از بین ببرند . درصفحه۱۹

اعتراض روحانیون ایران

به‌فیلم پیامبر اسلام

حضرت آیت‌الله نجفی :

ساختن فیلم زندگانی پیامبر و خریداری و جمیع شئون راجعه به‌آن حرام است در صفحه ٤

مشاجره شدید ولیعهد انگلیس

با یك امریکائی

یك جوان ثروتمند امریکائی با یك شوخی پرنس‌چارلز را بشدت عصبانی کرد .

پرنس چارلز با خشم باو گفت به‌خانواده‌سلطنتی انگلیس توهین نکند در صفحه ۲

۲۰۰ نفر غرق شدند

براثرواژگون‌شدن یك موتور لنج در بنگلادش از ۳۰۵ مسافر فقط ۱۰۵ نفر نجات یافتند .

در صفحه ٤

افتضاح جنسی در تلویزیون لندن

خانم جین جونز شوگرل وخواننده تلویزیون لندن عشرتکده دایر کرده بود .

در صفحه ۲

اکتر داوطلبان

دردانشگاهها و مدارس عالی جذب می شوند

امروز یک مقام آگاه در وزارت علوم اظهار داشت : تعداد زیادی از شرکت کنندگان در کنکور که احتمالا قبول نمیشوند و به دانشگاه ها راه پیدا نمیکنند کارمندان موسسات مختلف اعم از دولتی و ملی‌هستند که شاغل میباشند و حقوق‌دریافت میدارند. عده دیگر کنکوریهای حرفه‌ای هستند که هر سال در کنکور و حرفه‌ای‌و غیره جذب میشوند . شرکت میکنند و نظر آنها اینست که مدرک عالیتری بگیرند .

از۳۲ هزارنفری‌که ظاهرا پشت کنکور میمانندا‌گرکارمندان دولت و موسسات ملی و افراد بی ـ استعداد را که اصولا نمیتوانند به تحصیلات خود ادامه دهند کسر کنیم عده کمی باقی‌میمانند که‌آنهانیزدرکنکور مدارس‌خصوصی

پایان سفر خصوصی ده روزه میهمانان اعلیحضرتین

ملك‌حسین تهران را ترك گفت

امروز شاهنشاه آریامهرو شهبانو میهمانان عالیقدر خود را بدرقه کردند در عکس شاهنشاه وملك حسین و علیاحضرت شهبانو و عالیا حسین در فرودگاه مهرآباد دیده می شوند .

پادشاه اردن باتفاق نخست‌وزیر اردن‌ازتهران عازم لندن شدند

در صفحه ٤

کارشناسان وزارت فرهنك و هنر اعلام کردند

شهر بزرگ سلطانیه زیر خاك مدفون است

★ آقای پهلبد وزیر فرهنك و هنر برای حفاظت از گنبد تاریخی سلطانیه دستوراتی داد .

آقایان پهلبد وزیر فرهنگ و هنر و مهندس شالچیان وزیر راه هنگام بازدید از اقداماتی‌که برای حفاظت از گنبد سلطانیه انجام میشود .

در صفحه ٤

قهرمان جدول سال ۱۳۵۲

روز شنبه آغاز پیکار اندیشه ـ هاست

بروی‌پلاك‌طلا تصویر چه‌کسی‌بعنوان‌قهرمان جدول ۵۲ گراور خواهد شد؟صفحه۱۶

نرخ معافیتهای تصاعدی عوارض نوسازی تعیین شد

ممیزی املاک و اراضی تهران امسال پایان می‌یابد و شهردار‌در این مورد به واحد ممیزی و درآمد نوسازی شهرداری دستورات لازم را صادر کرد .

بر طبق مقررات‌قانون نوسازی که در سال ٤۹ بتصویب رسید شهرداریهای مشمول مقررات قانون ، ملزم شدندتا ضمن‌اجرای قانون هر پنجسال یکبار ممیزی املاک را تجدید نمایند .

امروز شهردار تهران در این زمینه گفت : بیش بینی قانون در زمینه تجدید نظر در ممیزی املاک برای آنست‌که رقم‌عوارض دریافتی متناسب با ارزش املاک تعیین گردد و طبق این فورمول اگر در ناحیه‌ای قیمت زمین و ملک افزایش‌یاکاهش یابدعوارض آن زمین و ملک نیز بهمین‌نسبت تغییر میکند و این هم بسود شهرداری است و هم در جهت کار مودی عادلانه میباشد .

هم‌اکنون از تاریخ تصویب قانون نوسازی تاکنون قیمت بسیاری از املاک تهران افزایش یافته و ارزش اراضی وخانه‌ها در بیشتر محلات دو برابر شده است .

باوجود این افزایش قیمت ، رقم عوارض همچنان ثابت مانده و جمع دریافتی عوارض‌نوسازی از عوارض سطح شهر بیشتر نیست .

مقامات مسئول اعلام کردند که تجدید نظر در ممیزی املاک و اراضی موجب افزایش در آمد شهرداری میگردد واین واحد شهری باین ترتیب برای اجرای طرحهای آبادانی و شهرسازی امکانات تازه‌ای پیدا میکند .

خبرنگار مامینویسد کهکمیسیون مامور تجدید نظر در مقررات قانون نوسازی به کار خود پایان داده و در مورد نرخ و معافیت های تصاعدی تصمیماتی اتخاذ کرده است . در قانونی کنونی حداقل معافیت خانه و زمین از پرداخت عوارض رقم سی هزار تومان تعیین شده و در صورتی که قیمت ملک تاسی هزار تومان ممیزی شده باشد از پرداخت عوارض معاف می‌گردد و حال که‌همزمان باافزایش قیمت اراضی و املاک ممیزی مستغلات تجدید میشود ،معافیت هزاران خانه معاف از پرداخت عوارض نسخ خواهد شد .

روی این اصل مقامات مسئول ضمن تجدید نظر در قانون در صدد تبدیل حداقل غیز قابل انعطاف قانونی به ارقام‌تصاعدی قابل انعطاف بر آمده‌اند واین تصمیمات‌که‌موجب میشود‌خانه‌ها به نسبت افزونی قیمت از حداقل معافیت در برابر مازاد عوارض بپردازند خود راه حلی بسود مردم است . لایحه جدید که حاوی این نکات میباشد بزودی جهت تصویب به پارلمان داده خواهد شد .

خانواده‌های : حمزوی. بلورچی. پیرنیا . جعفری. رامبد. جهان‌بینی. جباری. مجاهد. صرافنژاد. بخشوی. پرتو .

با نهایت تاسف درگذشت فقید سعید **سید حمزه‌حمزوی** را باطلاع می‌رساند طبق وصیت آن مرحوم هزینه مجلس ترحیم صرف امور خیریه خواهد شد .

ازسروران گرامی‌که درتحمل مصیبت درگذشت شادروان فاطمه خوشنویسان باما شریک شدند و درد گران این ضایعه را با شرکت در مجالس ترحیم و ارسال نامه و تلگرافها و درج آگهیهای محبت‌آمیز تسکین بخشیدند سپاسگزاریم. کلام برای بیان احساسی که بخاطر اینهمه بزرگواری و فضیلت در دل داریم نارسا است واز تاخیر در شرفیابی که علاوه برعرض سپاس موجب تسلی‌بیشتر خاطر ما است به دلیل تالم روحی شرمنده‌ایم . از خدای بزرگ برای شما و خانواده شما سلامت و سعادت آرزو می‌کنیم .

خاندان خوشنویسان

آ ـ ۲۵۶۳٤

مراسم یادبود استاد فرامرزی

یکسال از مرگ شادروان **استاد عبدالرحمن فرامرزی** بزرگ خاندان فرامرزی گذشت و سوگ بزرگی در قلب فرزندان و یکایک افراد خانواده‌اش‌باقیست روزچهارشنبه ۲۰ تیر ماه از ساعت ٥ الی ۷ بعد از ظهر مراسم سال‌روز آن فقید سعید در بهشت زهرا برگزار میشود .

خانواده فرامرزی

بمناسبت سال روز درگذشت فقید سعید **استاد عبدالرحمن فرامرزی** نویسنده نامی و مدیر روزنامه کیهان مجلس یادبودی در روز چهارشنبه آینده از ساعت ٥ الی ۷ بعد از ظهر برمزار آن شادروان دربهشت زهرابرگزارمیشود.

موسسه کیهان

اطلاعات سال منتشر شد

سینمای مجانی برای مسافران دریا

متل مجهز شکوفه‌نو در خدمت مسافران شمال

شروع برنامه سینما روزهای چهارشنبه‌وهشنبه‌وجمعه‌ساعت۷بعدازظهر وجمعه‌ها یك سانس ساعت ۱۱ صبح

آ ـ ۹۵۸۷٤

برنامه روز های چهارشنبه ، پنجشنبه و جمعه این هفته

متل ساحلی شکوفه نو

فیروزه ـ فریدون فروغی ـ و ... داریوش

بانضمام فیلم سینمائی : باباناناداد ـ مهدی مشکی و شلوارك‌داغ ـشوهر پاستوریزه ـصمدوسامی ، لیلا ولی‌لی

شکوفه نو مجهزترین متل ساحلی شمال

رزرو تهران : کاباره های شکوفه‌نو و باکارا

آگهی قبول داوطلب برای دوره‌عالی گمرك

شرح در صفحه۱۷

اطلاعیه بانك‌مرکزی‌ایران

بمنظور ایجاد تسهیلات بیشتر برای‌کلیه متقاضیان خرید اوراق‌قرضه، بانك مرکزی ایران و عاملین آن تا اطلاع ثانوی آمادگی دارند در روز های بعد از انتشار در صورت تقاضای خریداران و بجای دریافت بهره متعلقه، بهره‌آتی‌اولین‌کوپن‌سررسیده‌اوراق قرضه را پس از تنزیل به نرخ ۷½ درصد در سال در هنگام فروش اوراق مذکور به آنان پرداخت نمایند .

(برای توضیحات بیشتر لطفا به آگهی مندرج در صفحه ۱۷ مراجعه نمایند) .

سازمان رادیوتلویزیون ملی ایران

شمارا بهمکاری دعوت می کنیم

در سازمانی جوان وپیشرو

در محیطی آشنا و دلپذیر

در شرایطی مطمئن و امیدبخش

در شبکه‌ای در حال گسترش

که اکنون پس از ژاپن بزرگترین شبکه رادیو تلویزیونی آسیاست بابرخورداری ازبازنشستگی، بیمه، بهداشت ،پس‌انداز و سایر امکانات رفاهی و با حداقل حقوق ۲۲۰۰۰ ریال برای مهندسان ۱۷۰۰۰ ریال برای لیسانسیه‌ها (در مشاغل اداری) و ۱۸۰۰۰ ریال برای لیسانسیه‌ها (در مشاغل برنامه‌ای) .

لیسانسیه‌هائی‌که‌برای مشاغل برنامه‌ای (تهیه کننده ـ گزارشگر) انتخاب شوند دوره آموزش ویژه‌ای را در مدرسه عالی‌تلویزیون و سینما بمدت حداقل ششماه خواهند گذراند و در مدت‌آموزش ماهانه ۱۳۰۰۰ ریال کمک هزینه تحصیلی دریافت خواهند کرد و درصورت موفقیت و دریافت گواهینامه با حقوق بین ۱۸۰۰۰ تا ۲۰۰۰۰ ریال بکار مشغول خواهند شد .

دارندگان مدرک لیسانس و بالاتر در رشته‌های الکترونیک، برق، مخابرات ، حسابداری، علوم اداری، بازرگانی، اقتصاد، علوم سیاسی، علوم ارتباطات اجتماعی، علوم اجتماعی ، روانشناسی، هنرهای نمایشی، علوم تربیتی، تاریخ ، جغرافیا، ریاضیات، زبان و ادبیات و خدمات اجتماعی که بیشتر از ۳۰ سال نداشته باشند می‌توانند برای نامنویسی و شرکت در امتحان استخدامی با در دست داشتن فتوکپی مدرک تحصیلی، دو قطعه عکس ٤×٦ و فیش بانکی مبنی برپرداخت ۲۵۰ ریال به حساب ۷۱۰ بانک مرکزی ایران تا پایان وقت اداری دوشنبه ۲۵ تیرماه جاری به‌امور اداری سازمان رادیو تلویزیون‌ملی ایران واقع‌درخیابان تخت طاووس نبش روزولت مراجعه فرمایند .

آینده بهتر را در سازمانی با آینده بهتر جستجو کنید

آ ـ ۲۵۸۰۸

اطلاعیه مرکز آزمون‌شناسی

درباره‌مسابقه‌ورودی بورسهای پزشکی، دندانپزشکی،داروسازی،دامپزشکی ارتش شاهنشاهی

شرح در صفحه ۲۰

آموزشگاه عالی خدمات اجتماعی

برای دوره های لیسانس و فوق‌لیسانس دانشجو می‌پذیرد شرح در صفحه ۸

قابل توجه‌مودیان‌محترم‌مالیاتی

مالیاتهای تهران برای همکاری در انجام تکالیف قانونی مودیان

آمادگی کامل دارد

نواحی مالیاتی تهران در تیرماه جاری صبحها از ۷½ تا ۱۳½

و عصر ها از ٥ تا ۸ برای انجام امور مالیاتی مودیان آماده کار هستند

ازفرصت استفاده وبرای‌تسلیم اظهار نامه (وترازنامه وحساب سودوزیان) در مهلت قانونی قبل ازانقضاء تیرماه وکسب هرنوع راهنمائی مالیاتی و پرداخت مالیات قانونی بحوزه های مالیاتی مراجعه فرمائید . م الف ٦۳۱٦

مبارزه قدرت در عراق شدت می یابد

بیروت ـ بااعدام دومین‌دسته «جنایتکاران» در بغداد ظاهرا پرونده کودتای نافرجام «ناظم کزار» بسته شده و رژیم حسن‌البکر توانسته است بار دیگر موجودیت خود را حفظ کند ولی بعقیده بسیاری از ناظران سیاسی هنوز عراق آبستن حوادث جدیدی است‌چه با تصفیه جدید شکاف عمیقی بین کادرهای حزبی پدیدآمده و مبارزه برای قدرت شدت خواهد یافت .

بعقیده این ناظران توطئه رئیس جوان سازمان امنیت عراق برای واژگون کردن‌رژیم احمد حسن‌البکر پس از دوسال آرامش ظاهری یك واقعه فرعی جدید از مبارزه مخفیانه‌شدیدی است که از هنگام بازگشت بعثی ها بقدرت در ژوئیه۱۹۶۸ بین نظامیان و غیرنظامیان‌آغاز شده است .

اگر ادعای بغداد حقیقت‌داشته باشد این بار نیز غیرنظامیان پیروز شده و با محاکمه‌واعدام همه توطئه‌گران ماجرا پایان یافته است

در حقیقت‌شرایطی که‌رئیس سابق سازمان امنیت برای آزادی گروگانان قائل شده‌بود خواست بسیاری از نظامیان عراقی بود که از پنج سال قبل بتدریج از کاربرکنار شده‌اند. بازگشت بمیدان نبردفلسطین که عراق در جریان جنك‌داخلی اردن آن راترك گفت ، ازسر گرفتن عملیات نظامی علیه‌کرد ها و اخراج پاره‌ای از رهبران بعثی باسیاست فعلی رهبران عراق بویژه صدام‌حسین که از وی بعنوان مرد نیرومند بغداد نام برده میشود مغایرت کامل دارد .

امروز حزب‌بعث ارتش‌عراق را بشدت کنترل میکند و تنها حزب حق دارد درمیان نیروهای مسلح بفعالیت بپردازد . اگر عراق بمیدان نبرد اسرائیل و اعراب بازگردد و یا جنك در شمال کشورراازسرگیردبطور اجتناب ناپذیر ارتش دررندگی ملی مقام اول‌رابدست می‌آورد. انتخابات حزبی‌که قراراست تاشش‌ماه دیگر انجام شود فرصتی بدست رهبران بعث خواهد داد تا عده دیگری از مخالفان خود را کناربگذارند.

گزارشهائی که تاکنون در باره توطئه کودتای اخیر در بغداد انتشار یافته معلوم‌نمیکند که کودتاچیان چگونه می‌خواستندقدرت‌را بدست‌بگیرند اما از جریان اوضاع چنین برمی‌آید که ارتش در توطئه شرکت نداشته است و کسانی که در دادگاه ویژه محکوم و اعدام شدند تقریبا همه‌شان‌عضو سازمان امنیت بودند از این‌رو توطئه‌گران و دولت از توسل‌به نیروهای مسلح در جریان‌حوادث اخیر خودداری کردند و ماجرا در داخل شورای انقلاب و بعث حل‌وفصل گردید ضمنارهبران عراق پای هیچ‌دولت خارجی را در حوادث‌اخیر به میان‌نکشیدند. هنوز معلوم نیست جریانات‌اخیر و تجدید سازمان های حزبی‌در مراسمی که بمناسبت پنجمین سالگرد انقلاب ۱۷ ژوئیه۱۹۶۹ برگزار میشود تغییری خواهد داد یا خیر .

بهرحال به نظر بسیاری از کارشناسان سیاسی برخلاف آنچه که حکومت بغداد ادعا می‌کند با اعدام ناظم‌کزار و همدستانش مبارزه قدرت در عراق پایان نخواهد یافت .

آتش سوزی پالایشگاه نفت کویت ٤٠ میلیون دلار خسارت وارد کرد

کویت‌ـ احمدالمطیررئیس شورای اداری شرکت ملی نفت کویت اعلام داشت که‌به پالایشگاه نفت شرکت برائر آتش‌سوزی روز یکشنبه خسارات شدیدی وارد شده و دست‌کم‌تاچهارهفته دیگر نخواهد توانست فعالیت عادی خودرا از سر گیرد .

وی گفت کمیسیون تحقیق که برای کشف علت آتش‌سوزی تشکیل شده کار خودرا آغاز کرده‌است و تنها گزارش این کمیسیون است که علت حریق ومیزان قطعی خسارات وارده‌را روشن‌خواهد کرد .

روزنامه های کویت میزان زیانهای وارده‌را به چهل‌میلیون دلارتخمین کرده‌اند . درباره علت آتش‌سوزی مطبوعات کویت خاطرنشان‌ساخته‌اند که‌پالایشگاه روزانه ۱۳۵ هزار بشکه نفت‌خام را تصفیه می کرد در حالیکه ظرفیت اصلی پالایشگاه از ۱۲۵ هزار بشکه در روز تجاوز نمی کند وهمین امر ممکن است باعث افزایش گرماو آتش گرفتن‌تاسیسات‌پالایشگاه‌باشد .

ولی رئیس شورای شرکت‌ملی نفت کویت گفته است که پالایشگاه اکنون چندین‌ماه‌است که روزانه ۱۳۵ هزار بشکه‌نفت خام تصفیه می کند ودراین‌مدت کوچکترین حادثه‌ای روی نداده بود .

نیویورك تایمز ازفروش اسلحه بعربستان‌وکویت انتقاد کرد

نیویورک ـ روزنامه نیویورک تایمز درشماره امروز خودتلاش های آمریکا را برای فروش اسلحه به کویت و عربستان سعودی‌بعنوان‌یک اقدام‌خطرناک مورد حمله قرار داده نوشته است که فروش اسلحه بکشور های عربی خاورمیانه کار خطرناکی است چه قسمتی از سلاح های فروخته شده‌بکشور های دیگر منتقل میشود و معلوم نیست اسلحه‌ای که بیک کشور عربی فروخته میشود مورد استفاده چه‌کشوری‌قرارخواهد گرفت.

نیویورک تایمز سپس این سئوال را مطرح کرده است که باید دید آیا رژیم های میانه رو عربستان سعودی و کویت در صورت درگیری یک جنگ جدید بین اعراب و اسرائیل سلاحهای خریداری شده . از آمریکا را به کشور های عربی دیگر تحویل نخواهند داد.

اگر یك رژیم رادیکال از نوع رژیم قذافی در عربستان‌سعودی روی کار آید در صورت بروز جنگ مجدد در منطقه عربی خاورمیانه‌دولت عربستان‌سعودی با سلاحهای فوق مدرن خود روش خشن‌تری در پیش‌خواهد گرفت .

نیویورک‌تایمز در پایان‌نوشته است که آمریکا و شوروی با دامن زدن بیک مسابقه جدید تسلیحاتی در خاورمیانه زمینه را برای بوجود آمدن مشکلات و مسائلی که رهبران دو کشور وعده جلوگیری آن را داده‌اند فراهم می‌کنند .

از طرف دیگر فرمانده کل نیروی هوائی اسرائیل اعلام داشت که این کشورازفروش هواپیما های فانتوم به‌عربستان سعودی‌و کویت‌بیمی‌ندارد‌زیرا‌این امر نمیتواند برای نیروی‌هوائی اسرائیل خطری ایجاد کند . وی گفت‌حتی اگر این‌هواپیماها به دست مصریها و سوریهانیز بیفتند نمیتوانند برای اسرائیل خطرناک باشند .

فلسطینی‌ها یک منطقه اسرائیل را آتش زدند

بیروت ـ فرماندهی نیرو های مسلح فلسطین اعلام داشت که دسته‌ای ازکماندو های فلسطین در منطقه « قیریات‌اونو» یک باغ میوه را بین تل‌آویو و « بیت‌خاوا » آتش زدند .

در اعلامیه فرماندهی نیروهای مسلح فلسطین که ازطرف خبرگزاری وفاانتشار یافت‌گفته میشود فدائیان با کارگذاشتن مواد منفجره و بمب های ساعت شمار آتش را حریق عظیمی بوجود آوردند که ساعتهاادامه داشت .

کلیه فدائیان فلسطین که در این عملیات شرکت داشتندسالم به پایگاههای خود بازگشته‌اند .

پارلمان پاکستان بدولت اجازه داد بنگلادش‌را برسمیت بشناسد

اسلام‌آباد ـخبرگزاری فرانسه‌ـ مجلس ملی پاکستان دیشب‌بدولت اجازه داد بنگلادش را برسمیت بشناسد . دولت پاکستان دیشب طرح قطعنامه‌ای را به مجلس‌ملی این کشور تقدیم کرد که تصویب آن اجازه میدهد تا بنگلادش در فرصتی کدازلحاظ منافع‌ومصالح پاکستان مناسب باشد از طرف این کشور برسمیت شناخته‌شود.

در این قطعنامه تقاضا شده بود که طرفین (پاکستان‌و بنگلادش) متقابلا ازتقصیرات گذشته‌یکدیگر بگذرند و با یکدیگر تفاهم متقابل داشته باشند .

با اینحال خاطرنشان شده‌است که عادی کردن روابط پاکستان با منطقه‌ای که اکنون بنگلادش نامیده میشود هنگامی امکان ـ پذیر خواهد بود که مفادقطعنامه دسامبر ۱۹۷۱ شورای امنیت سازمان ملل متحد به مرحله اجرا در آید اسیران نظامی و غیر نظامی پاکستانی فورا آزادشوند و از محاکمه گروهی از اسیران پاکستانی بعنوان جنایتکاران‌جنگ در بنگلادش چشم پوشی شود .

ذوالفقار علی‌بوتو رئیس‌جمهوری پاکستان ضمن نطقی که دربرابر مجلس ملی ایرادکرد اظهارداشت که دولت وی برای از سرگرفتن مذاکراتش با هند محتاج روشن کردن روش خوددربرابربنگلادش است .

بوتو اضافه کرد کەپاکستان تا فرا رسیدن زمان مساعد وتا وقتی که بنگلادش در صدد بر‌ـ نیاید از محاکمه‌گروهی ازاسیران پاکستانی بعنوان جنایتکاران‌جنگ خودداری‌کند ازشناسایی‌پاکستان شرقی سابق خودداری خواهد کرد .

مشاجره شدید ولیعهد انگلیس با یك جوان آمریکائی

لندن ـ بین پرنس چارلز ولیعهد انگلستان و پسر ملکه الیزابت و یک مرد جوان آمریکایی در جزیره « باهاما » ، مشاجره لفظی شدیدی روی داده طبق‌گزارش روزنامه دیلی‌اکسپرس کسی‌که طرف مشاجره ولیعهد انگلیس بود مرد ۳۰ ساله ثروتمندی بنام «اوکسلی» است که پدرش صاحب چاههای نفت است .

«تام اوکسلی» هنگامی‌پرنس چارلز را عصبانی کرد که ولیعهد انگلیس به نیابت ملکه این کشور در جشن استقلال باهاماس شرکت کرده و در ضمن مشغول بازی چوگان‌بود.

پرنس چارلز نیز مانند پدرش پرنس فیلیپ‌علاقه‌زیادی به بازی چوگان دارد .

تام اوکسلی هنگامیکه ازپشت بلندگو جریان بازی چوگان‌را برای تماشاگران تفسیر میکرد یکبار گفت که این یک بازی «پولو» (چوگان) است و مردم نباید آنرا با «پولیو» عوضی بگیرند .

پولیو نام بیماری فلج‌کودکان است . صدای اوکسلی‌ازپشت بلندگو به آسانی در میدان بازی و بوسیله بازیکنان که پرنس چارلز یکی از آنها بود شنیده شد . وی که از این شوخی وقیح شدیدا به خشم آمده بود خود را به اوکسلی رساند وبه او تشر زد که «مزخرف گوئیهایش» را علیه خاندان سلطنتی انگلیس‌متوقف کند. وقتی پسرمیلیونرآمریکایی به پرنس چارلز گفت که پدر و مادر اورا نمی‌شناسدولیعهد انگلیس بکلی از کوره دررفت وبا او بشدت مشاجره کرد . اوکسلی بعدا توضیح داد که نیت بدی نداشته و صرفا در فکر کار خودش بوده است .

در لندن سخنگوی کاخ بوکینگهام دیروز درباره صحت و سقم گزارش‌یکی‌ازروزنامه‌ها دایر براینکه پرنس چارلزپسر ملکه انگلستان در جریان یک بازی چوگان‌درجزیره باهاماس دچار طغیان خشم شده است اظهار بی‌اطلاعی کرد .

سخنگوی مذکور که زنی از کارکنان روابط عمومی کاخ بوکینگهام بود اضافه کرد که بهرحال اظهار نظرکردن‌درباره خبرهایی از این قبیل کار وی نیست .

درمورد ماجرای واترگیت :

وزیر سابق دادگستری نیکسون دادگستری را به سوء نیت متهم کرد

نیویورک ـ جان میچل‌وزیر سابق دادگستری آمریکا در ماجرای‌واترگیت‌دیروزدرخواست کرد که اتهامات مباشرت در توطئه و اعمال تبعیض و سوء استفاده از قدرت که علیه وی عنوان شده است بدلیل سوء نیت و سوء رفتاری که از طرف مقامات مسئول دولتی در این زمینه به ثبوت رسیده است کان لم‌یکن دانسته شود.

میچل و همچنین موریس استانس وزیر سابق بازرگانی دولت نیکسون و دو نفر دیگر از متهمین بالقوه پرونده واترگیت ضمن عرضحالی که به دادگاه فدرال بخش‌منهاتان تسلیم کرده‌اند روی این نکته انگشت گذاشته‌اندکه‌مخصوصا وزارت دادگستری آمریکا در ماه های اخیر دیوانعالی تمیز آمریکا را تحت فشار گذاشته‌اند تا علیه آنها اسناد جرم‌کنند.

قرارداد کنسولی امریکا وچکسلواکی

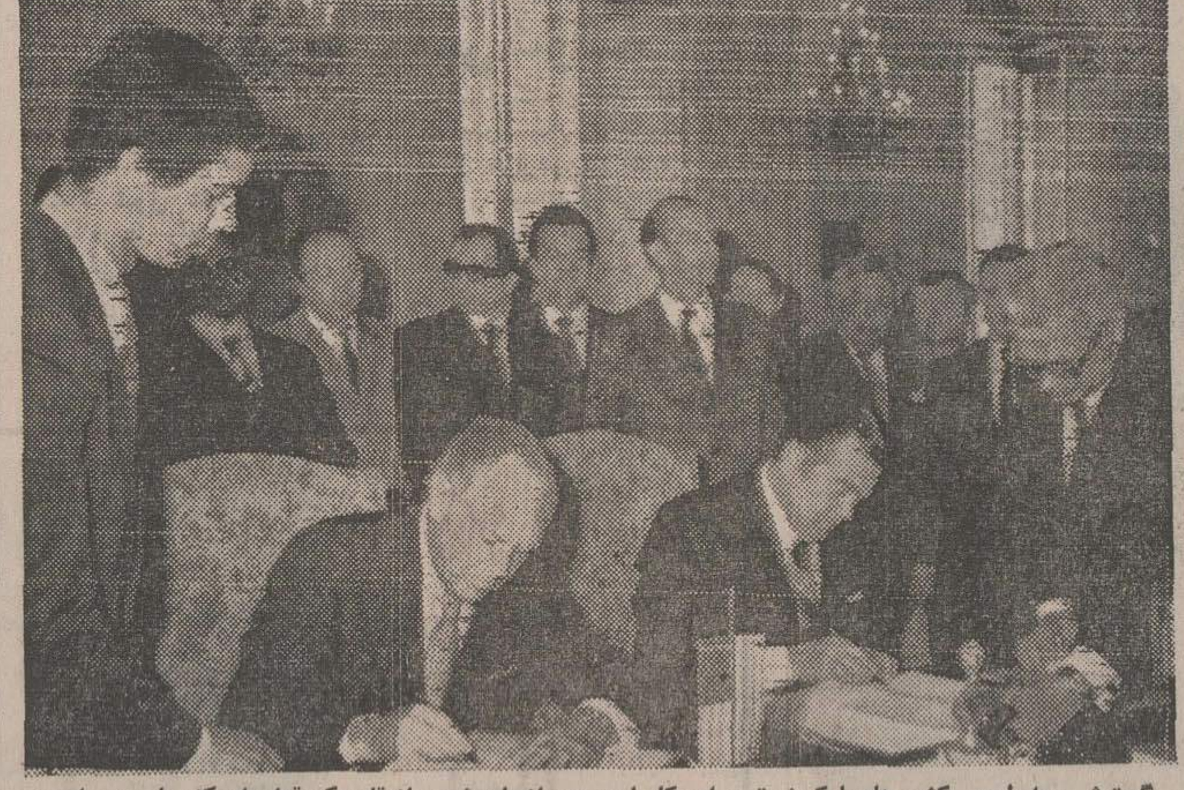

گسترش روابط بین کشورهای‌بلوک شرق و امریکا با سرعت انجام‌میشود. انعقاد یک قرارداد کنسولی بین‌راجرز و «اشنوپک» وزرای خارجه امریکا وچکسلواکی که دیروز در براک انجام‌شد یکی ازنمونه های گسترش دائمی مناسبات دو بلوک است . در عکس راجرز (نفر سمت چپ) و اشنوپک وزرای خارجه امریکا وچکسلواکی هنگام امضای قرارداد کنسولی در پراک دیده میشوند . راجرز پس از ۲۲ ساعت اقامت درچکسلواکی این کشور را به مقصد کشورش ترک کرد . عکس رادیوئی اطلاعات

آزمایشهای اتمی فرانسه با اعتراض جهانی روبرو شد

پاریس‌ـ علیرغم موج اعتراض شدیدی که در سرتاسر جهان بوجود آمده دولت فرانسه تصمیم گرفته است برنامه آزمایش های اتمی خود رادراقیانوس آرام بمرحله اجرا در آورد.

دیشب سرویس های هواپیمائی کشوری انگلیس پیامی از جانب مقامات فرانسوی در «پلوبونز» دریافت‌کردند که در آن‌مناطق خطر تعیین شده است.

در این پیام گفته شده است که از یک دقیقه بعد از نیمه شب چهارشنبه تا اطلاع ثانوی دو منطقه در اقیانوس آرام برای پرواز هواپیما های غیر نظامی خطرناک خواهد بود. این دو منطقه که حدود آن تعیین شده میدان آزمایش های اتمی‌فرانسه خواهد بود.

ضمنا دولت فرانسه ضمن انتشار یک آگهی‌در روزنامه رسمی کشور کشتی‌های باری و مسافری‌را از رفت و آمد دراطراف جزیره مرجان « موروروائو » برحذر داشته است.

آتش ، اسناد محرمانه وزارت خارجه نپال را نابود کرد

کاتماندو (نپال) ـ آتش‌سوزی بزرگی که‌درساختمان های‌دوایر مرکزی دولت نپال آغاز شده وساعت‌های‌متوالی همچنان‌ادامه یافت خسارات سنگینی وارد کرد شعله های آتش ساختمان دفتر نخست‌وزیری نپال‌را نیز مورد تهدید قرارداد و پرونده های بایگانی واسناد محرمانه‌وزارت‌خارجه نپال راخاکستر کرد .

تاسیسات مرکزی دولت نپال که‌دبیرخانه نامیده می‌شودمشتمل بریك بنای بزرك‌ه طبقه‌است که نخست وزیروزیران کابینه وی‌در آنها مستقر هستند .

«سهاندار» پادشاه نپال و «کرتیندی بیستا» نخست‌وزیر این کشوردیروز فعالیت سربازان‌ارتش‌وماموران‌آتش‌نشانی رابرای مهار کردن شعله‌های آتش‌تماشا کردند .

واحدهای آتش‌نشانی ارتش‌برای جلوگیری ازگسترش حریق مجبورشدند بعضی‌از ساختمانهارا بااستفاده‌از مواد منفجره ویران کنند .

درباره علت آتش‌سوزی‌وخساراتی که تاکنون وارد آورده هنوزخبری درکاتماندو منتشر نشده است .

خاورمیانه

اسرائیل‌برای اشغال‌جنوب لبنان منتظر اجازه امریکااست

اسرائیل خواستار تشکیل چند کشور براساس مذهب است

بیروت ـ روزنامه « الحیات» چاپ بیروت گزارش داد که اسرائیل نقشه دقیقی‌برای‌اشغال منطقه مرزی جنوب شرقی لبنان از «عرقوب » در جناح غربی کوه هرمون تا «مصنع » پاسگاه گمرک لبنان در راه بیروت ودمشق طرح کرده‌است.

با عملی شدن این نقشه اسرائیل‌خواهد توانست هرگونه نقل وانتقال بین لبنان‌و سوریه و ترانزیت کالا بین کشور های عربی را از راه بیروت دمشق بمقصد اردن، عربستان سعودی ،عراق ، کویت‌وامارات خلیج فارس کنترل کند .

الحیات اضافه می‌کند که فرماندهان نظامی اسرائیل‌برای اجرای این نقشه در انتظار «چراغ سبز » واشنگتن هستند.

بنا برگزارش روزنامه الحیات دولت لبنان که به نقشه های اسرائیل پی برده رئیس دفتر ریاست جمهوری و دکترمالک وزیر امور خارجه رابه‌واشنگتن اعزام داشته است تا آمریکا را وادار کند مقامات اسرائیلی را از عملی کردن این نقشه باز دارد . اقداماتی نیز در این زمینه در فرانسه بعمل آمده است .

از طرف دیگر « ریمون عد» رهبر حزب بلوک ملی در یک مصاحبه اختصاصی با خبرنگار روزنامه المحرر نقشه اسرائیل را برای ایجاد کشور های جدید بر اساس مذاهب مختلف در خاورمیانه فاش کرده وگفته است اسرائیل مایل است در این منطقه کشور های کوچکی از دروزها، شیعه‌ها ،مسیحیان، کردها ،علوی‌هاو سنی‌هابوجود بیاورد باین ترتیب بهتر بتواند تسلط خود را به خاورمیانه عربی تحمیل کند وبه این‌ترتیب حقانیت دولت یهود مسلم شود .

رهبر بلوک ناسیونالیست لبنان همچنین‌اظهار عقیده کرده است که تشکیل یک فلسطین نیز جزو نقشه های اسرائیل است در حال حاضر جاسوسان اسرائیل در لبنان که مقدمات حمله دهم آوریل کماندو های اسرائیلی را به بیروت فراهم کردند برای ایجاد اختلافات مذهبی در لبنان مشغول فعالیت شده‌اند .

آغاز یک محاکمه جنجالی در لندن

فواحش لندن به‌مقامات تلویزیونی رشوه جنسی میدادند

لندن ـ محاکمه چند تن از زنان و مردان عضو تلویزیون بی . بی . سی انگلستان باتهام فحشاء ، سوءاستفاده از شغل ، و رشوه گرفتن از خوانندگان در ازای پخش بیشتر آهنگهای آنان در یکی از دادگاه های لندن آغاز شد .

ستاره این محاکمه خانم «جین‌جونز» «شول‌گرل»و خواننده‌تلویزیون بی.بی.سی است .

یکی از اتهامات متعدد این خانم‌اینست که دختران را بعنوان آرتیست شدن و معروف کردن به مردان میسپرد .

در جریان محاکمه در این دادگاه صحبت از فاحشه‌خانه خانم جین‌جونز به میان آمد که در آن آینه های دو طرفه کار گذاشته شده است تا مشتریان جریان عملیات کام‌گیری جنسی را بطور زنده تماشاکنند .

در همین جلسه ضمنا معلوم شد که از طرف برخی از فواحش به عده‌ای از مقامات مسئول بنگاه‌سخن پراکنی‌انگلستان (بی.بی.سی) رشوه جنسی داده میشده تا صفحات تصنیف های مورد نظر از شبکه رادیو تلویزیون پخش شود .

در جلسه‌ای که شاهد فاش شدن‌این قضایا بود یک زن جوان بلوند که‌هویت وی تنها با حرف (آ) مشخص شده است شهادت‌دادکه مدتی قبل کسانی به سروقت وی رفته و به او گفتند که شانس به در خانه وی آمده و فرصت بی نظیری بدست آورده است تا یکی از ستارگان تلویزیون شود .

یکی از دوستان این زن در همان جلسه برای ملاقات خانم (آ) با یکی از تهیه‌کنندگان تلویزیون ترتیبات لازم را تهیه دید . شرطی که برای قبولی خانم (آ) گذاشته بودند این بود که خود را به شکل یک دختر باکره ۱۱ ساله آرایش کند وابتکار را هنگامی انجام دهد که او را به آپارتمان یک مرد ناشناس ببرند‌این ملاقات با همان شرایط انجام گرفت منتهی با این تفاوت که مرد غریبه از خانم (آ) که بشکل دختر ۱۱ ساله درآمده بود کام گرفت‌و ۱۰ لیره هم‌بعنوان دستمزد به او پرداخت کرد ولی درمورد تبدیل خانم (آ) به یک ستاره تلویزیون در این جلسه کاری از پیش نرفت ، جلسه محاکمه که شاهد این افشاگری ها بود برای رسیدگی به پرونده‌خانم‌جین جونز‌ـ خواننده وشوگرل تلویزیون لندن‌تشکیل شده بود .

از جمله اتهاماتی که به این زن‌نسبت داده شده استفاده از روش رشوه دادن جنسی برای پخش صفحات مورد نظر از شبکه‌رادیو تلویزیون بنگاه‌سخن پراکنی بریتانیا است .

اتهام دیگر خانم جونز که به آن‌بطور جداگانه رسیدگی میشود این است که وی با یک مرد غریبه تبانی کرده تاشوهر سابقش را که شغل وی سرودن اشعار تصنیف هاست به قتل رساند .

ماجرای تعبیه شدن آینه های دوطرفه در یکی از فاحشه‌خانه های لندن نیزیکی دیگر از اتهامات خانم جونز است .پلیس در بازرسی از این فاحشخانه که به خانم جونز تعلق داردمدارک زیادی بدست‌آورده است که حکایت از جنبه های حیرت‌آور دیگری از فعالیت های غیر قانونی دارد .

جند گزارش از چند نقطه

رئیس‌جدید اف، بی،آی واستقرار صلح داخلی درامریکا

کانزاس سیتی ـ پرزیدنت نیکسون دیروزدر مراسم‌سوگند «کلارانس‌کلی»، رئیس جدید سازمان «اف.بی.آی» شرکت کرد. نیکسون دربازگشت از این مراسم بەسان‌کلمنت گفت‌که «آمریکا وارد یک دوران جدید صلح داخلی» خواهد شد.

نیکسون برای تایید اظهارات خود به بهبود اوضاع داخلی پایان یافتن شورش‌های دانشگاهی ، کم شدن موارد جنایت ، سرقت و پیشرفت در امر مبارزه با مواد مخدر اشاره کرد و گفت پیدا کردن جانشین برای ادگارهوور رئیس سابق اف.بی.آی که در سال ۱۹۷۲ درگذشت بسیار مشکل بود و «کلی» که از بیست سال قبل در این سازمان‌کار میکرد‌شایستگی احراز جانشین ادگارهوور را دارد.

سفر برژنف به کوبا

مسکو ـ خبرگزاری تاس گزارش داد که‌لئونیدبرژنف دبیر کل حزب کمونیست شوروی در ماه دسامبر سال جاری برای یک دیدار رسمی عازم کوبا خواهد شد.

تاس اضافه کرد که‌این سفر دوستانه بدعوت فیدل‌کاسترو دبیر اول حزب کمونیست ورئیس دولت کوبا انجام خواهدشد.

عرفات : فلسطینی‌ها نمیخواهند به سرنوشت سرخپوستان دچار شوند

قاهره ـ یاسر عرفات رئیس‌کمیته اجرائی سازمان‌آزادیبخش فلسطین طی مصاحبه‌ای با مجله تایم چاپ آمریکا توطئه‌مشترک آمریکا ـ یهود را برای ریشه‌کن ساختن موجودیت‌ملت‌فلسطین محکوم ساخت وافزود که ملت فلسطین نمیخواهد به سرنوشتی مانند سرنوشت سرخپوستان آمریکا دچار شود. وی گفت‌که فلسطینی‌ها برای بازیافتن حقوق حقه از دست رفته خویش‌تنها یک راه دارند و آن مبارزه مسلحانه علیه اسرائیل است.

یاسرعرفات از عاجز بودن سازمان ملل متحد در حفظ‌و اجرای تصمیمات و قطعنامه‌های این سازمان اظهار تاسفکرد.

زنی برای نرفتن به زندان دائما حامله میشد

رم ـ جیووانی‌لئونه رئیس جمهوری ایتالیا دیروز بااستفاده از اختیارات خود یک زن خلانکار اهل «ساردنی» را کەبخاطر جلوگیری از زندانی شدن خود را هرسال حامله و صاحب تعداد زیادی بچه کرده است مورد عفو قرارداد . وکیل این‌زن ضمن عرضحالی که برای رئیس جمهوری ایتالیا فرستاده ازوی خواسته بود که موکل بیچاره‌اش را عفو کند.

این زن که «النااسایناس» نام داردو در نزدیکی «کارلیاری» زندگی میکند از ۱۹۶۹ تاکنون هرسال منظما یک بچه زائیده است تا طبق قانون ـ ماموران اجرای دادگستری نتوانند اورا بازداشت کنند.

النا صاحب پرونده‌ای است که به‌استناد آن بخاطرفروش غذاهای تقلبی ممکن است به دو ماه حبس محکوم شود.

این پرونده در ۱۹۶۹ تشکیل شده و در همان زمان النا مادر ۵ فرزند بوده است . وی از آن تاریخ تاکنون چهاربچه دیگر بدنیا آورده واکنون نیز انتظار تولد دهمین فرزند خودرا میکشد.

بموجب قوانین ایتالیا یک زن مجرم عادی را درصورتی که آبستن باشد نمیتوان زندانی کرد.

باهاما پس از ۳۰۰ سال مستقل شد

ناسائو (مجمع‌الجزار باهاما) ـ ساعت ۷٫۳۰ بامدادامروز بوقت تهران، بزرگترین واقعه در تاریخ مجمع‌الجزایر باهاما پس از پیاده شدن کریستفکلمب در این منطقه صورت گرفت.

در ساعت هفت‌ونیم بامداد بوقت تهران استقلال‌مجمع‌الجزایر باهاما بعنوان یک کشور جدید اعلام‌شد وطی مراسمی نخست وزیر باهاما پرچم ملی این کشور را بجای پرچم انگلیس بالا برد.

در این مراسم پرنس چارلز ولیعهد انگلیس به‌نیابت از طرف ملکه انگلیس شرکت داشت . ضمنا شخصیتهای دیگری از جمله وزیر کشور آمریکا ، وزیر خارجه کوبا و مقامات‌پنجاه کشور دیگر در مراسم شرکت کردند.

در مراسم اعلام استقلال ، پرنس چارلز اعلامیه استقلال باهامارابه‌نیابت از طرف ملکه انگلیس قرائت کرد و به این ترتیب باهاما پس از ۳۰۰ سال که مستعمره انگلیس بود استقلال یافت.

استقلال باهاما که یکصدوهشتاد وپنج هزار نفر جمعیت دارد بدون سروصدا و آشوب حاصل شده است.

لیندن پیندالنیگ نخست‌وزیر سیاهپوست این کشور خود استقلال باهامارا نتیجه انقلاب آرام خوانده است.

ایدی امین ، سپاهیان صلح امریکا را آزاد کرد

نایروبی ـ کنیا ـ دولت اوگاندا یکصدودوازده داوطلب سپاه صلح آمریکا را که دو روز پیش دستگیر شده بودندآزاد کرد. این عده که باهواپیما از لندن عازم ، «زئیر» بودند در اوگاندا بازداشت شدند.

منابع نزدیک به سفارت آمریکا گفتند که ایدی امین‌رئیس جمهوری اوگاندا شخصا دستور آزادی آمریکائیها را صادر کرده است.

ایدی امین این عده را باین عنوان که ممکن است مزدور نظامی امریکائی یااسرائیلی باشند در اوگاندا توقیف کردەبود.

انتظار بپایان رسید

چاپ دوم

کتاب درسی از افلاطون

یکی از بهترین مجموعه‌های‌اجتماعی،انتقادی سالهای اخیر برای نسل جوان که چاپ اول آن نایاب‌شده بود

نوشته : غلامحسین خیر

منتشر شد

انتشارات ابن‌سینا میدان ۲۵ شهریور

موسسه فرهنگی واسلامی دین ودانش

شامل دبستان ـ راهنمائی و دبیرستان دخترانه تحت سرپرستی سرکارخانم کاتوزیان برای‌سال‌تحصیلی ۵۲ـ۵۳ همه‌روزه تاآخرتیرماه برای اسم‌نویسی آماده است .

آدرس : قلهك روبروی‌دولت کوچه جنب‌بانك تهران تلفن ۸۶۴۹۶۸ ـ ۸۶۲۳۰۰

راهنمای تحصیلی ـ دبستان وآمادگی سپه

توام با تدریس مداوم زبان انگلیسی تعداد معینی دانش آموز می‌پذیرد .

ضمنا کلاسهای تقویتی و تجدیدی دایر می‌باشد و همه روزه ثبت نام می‌کند .

نشانی : سه‌راه امین‌حضور ـخیابان ایران ـ کوی‌مهدوی‌پلاك ۴۱ تلفن ۳۵۳۵۴۸

گروه فرهنگی بابکان

دبیرستان شماره ۱ بابکان بااستفاده ازساختمان‌جدید که مجهز به آزمایشگاه ـ کتابخانه ـ سالن ورزش ـ سلف سرویس‌وسایر تاسیسات‌آموزشی است ازدانش‌آموزان دوره ۳ ساله راهنمائی تحصیلی و دوره اول ودوم دبیرستان (طبیعی‌وریاضی) ثبت‌نام میکند

نشانی ـ شاهرضا ابتدای خیابانهای بهار وشمیران کوی سمنان تلفن ۷۵۲۹۶۶

سوزانیک‌ماشینی‌نامید

محصول آخرین تکنیک سیانکاری درایران

تلفن ۵۲ـ۶۲۱ـ۵۲ـ۶۲۱ـ۶۲۱ـ۵۳

تور ۲۷ روزه میهن‌تور

ترکیه ـ شام ـ بیروت . تلفن ۳۰۲۹۲۱ ـ ۳۰۲۹۲۲

پرواز «هما» به‌سواحل دریای خزر

تهران ـ رامسر	عزیمت	ورود
شنبه	۰۵ر۴۵	۰۷ر۰۵
یکشنبه	۱۴ر۴۵	۱۶ر۱۵
سه شنبه	۰۷ر۱۵	۰۷ر۴۵
چهارشنبه	۱۵ر۴۵	۱۶ر۱۵
پنجشنبه	۱۳ر۴۵	۱۴ر۱۵
جمعه	۱۵ر۴۵	۱۷ر۱۵

تهران ـ رشت	عزیمت	ورود
شنبه	۰۵ر۴۵	۰۶ر۲۵
یکشنبه	۱۴ر۴۵	۱۵ر۲۵
چهارشنبه	۱۵ر۴۵	۱۷ر۰۵
پنجشنبه	۱۳ر۴۵	۱۵ر۰۵
جمعه	۱۵ر۴۵	۱۶ر۲۵

رامسر ـ تهران	عزیمت	ورود
شنبه	۰۷ر۳۰	۰۸ر۰۰
یکشنبه	۱۶ر۴۵	۱۷ر۱۵
سه‌شنبه	۰۸ر۱۵	۰۸ر۴۵
چهارشنبه	۱۶ر۴۵	۱۸ر۱۵
پنجشنبه	۱۴ر۴۵	۱۶ر۱۵
جمعه	۱۷ر۴۵	۱۸ر۱۵

رشت ـ تهران	عزیمت	ورود
شنبه	۰۶ر۴۵	۰۸ر۰۰
یکشنبه	۱۵ر۵۵	۱۷ر۱۵
چهارشنبه	۱۷ر۳۵	۱۸ر۱۵
پنجشنبه	۱۵ر۳۵	۱۶ر۱۵
جمعه	۱۶ر۵۵	۱۸ر۱۵

در بازدید گروه ورزشی مطبوعات اعلام شد

تأسیسات مرکز ورزشی آریامهر

دوماه‌قبل‌از آغاز بازیهای آسیائی آماده‌میشود

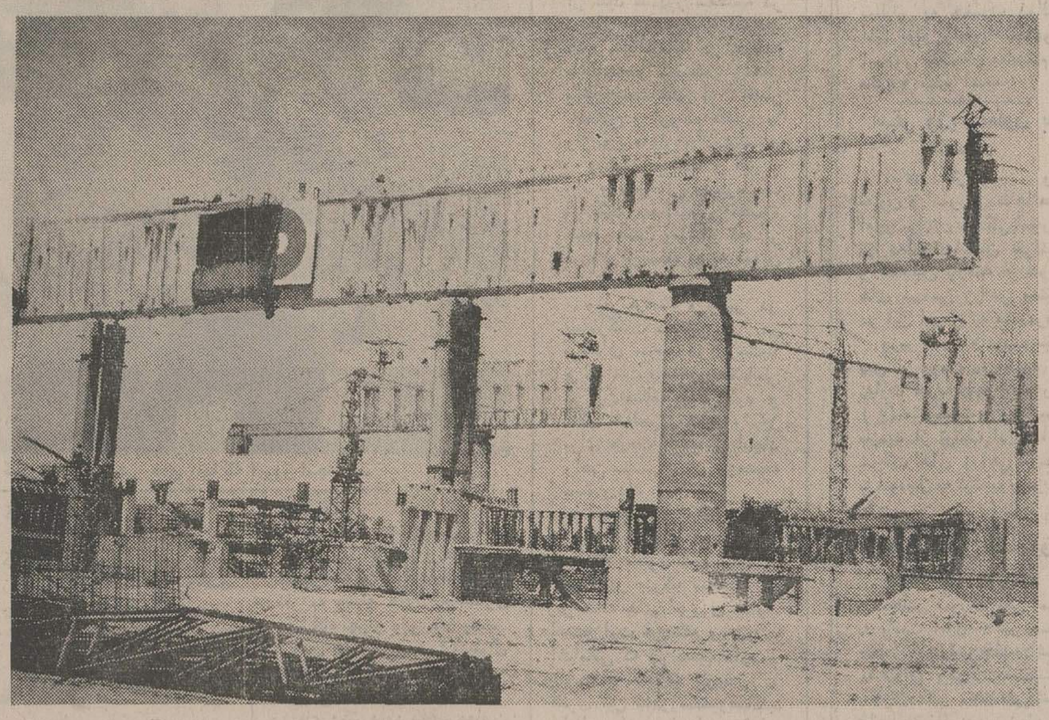

تاسیسات ورزشی آریامهر هر روزرو به تکامل میرود . اینجاورزشگاه ۱۲ هزار نفری است که در آنورزش های داخل سالن برگزار خواهدشد. ۵۰ درصد از کارهای ساختمانی‌این‌ورزشگاه انجام شده است و اینک دیواره‌های بتونی سقف آن که ۸ متر ارتفاع دارد نصب میشود .

EVER ONWARD
SEVENTH ASIAN GAMES
TEHRAN 1974

★ کلیه تاسیسات مرکز ورزشی‌آریامهر با تونلهای زیر زمینی به یکدیگرمتصل میشوند .

بدعوت کمیته تشکیلاتی هفتمین دوره بازیهای‌آسیائی تهران دیروزنویسندگان‌ورزشی مطبوعات از کلیه عملیات ساختمانی‌مرکزورزشی آریامهر و تاسیساتی که برای هفتمین دوره بازیهای آسیائی که در دست ساختمان است ، بازدید کردند .

این تاسیسات در مساحتی به وسعت ٤ میلیون مترمربع قرار دارد که شامل یکسالن سرپوشیده ۱۲ هزار نفری ، ولودرم (پیست دوچرخه‌سواری) و دهکده بازیها میباشد .

آنطور که مهندسین مسئول طرح ، اظهار نموده‌اندعملیات مجموعه ورزشی آریامهر تا خرداد ماه سال آینده پایان یافته و مورد بهره برداری قرار میگیرد .

مصرف سیمان تاسیسات بازیهای آسیائی از داخل‌تامین میشود و روزانه ۱۵۰ تن سیمان به کار میرود .

★ کار های انجام شده

میزان درصد کارهای انجام شده در مرکز ورزشی‌آریامهر تاکنون سالن ۱۲ هزار نفری ۵۰ درصد ، استخر سرپوشیده ٤۵ درصد ، مرکز مطبوعات اداری ۵۲ درصد ، ولودرم٤۵ درصد و ساختمان سرویس۹۰ درصد میباشد .

در مرکز استادیوم سرپوشیده زمین‌هاکی روی یخ قراردارد در قسمت دیگر سالن استخر سرپوشیده ـ استخر مسابقه ـ استخر شیرجه و استخر تمرین قرار دارد ، این‌سالن گنجایش ٤ هزارنفر تماشاچی دارد استخر شیرجه دارای ۳ دایو به ارتفاع ۵ ، ۷ و ۱۰ متر میباشد ، در وسط این سالن یک تابلوی الکترونیکی نصب شده که از ٤ طرفنتایج مسابقات را اعلام میکند و نیز دو تابلوی الکترونیکی در جنوب استخر مسابقه در نظر گرفته‌شده است . نمای‌ظاهری شکل و سقف آن مربع شکل استادیوم ۱۲ هزارنفری‌بیضی است .

همچنین با قرار دادن چوب هائی مخصوص روی زمین هاکی روی یخ مینوان از این سالن برای ورزشهائی‌که امکان برگزاری آن در سالن های سرپوشیده‌میباشد استفاده‌کرد. سالن سرپوشیده شنا گنجایش بیش از ٤ هزار تماشاگر را دارد .

★ پیست دوچرخه سواری

این پیست به طول ۳۳۳ متر و یک سوم متر و شیب آن از ۱۲ درصد تا ۸۰ درصد میباشد که در مرکز ساختمان پیست دوچرخه سواری زمین چمن برای هاکی‌احداث‌میشود و بهنگام مسابقه دوچرخه سواران‌فاصله‌رختکن تا پیست دوچرخه‌سواری‌را ازداخل‌اتوبان طی مینمایند .

در جنوب ساختمان و لودرم یک زمین چمن فوتبال وپیست دو و میدانی از نوع تارتان ساخته میشود که ارتباط این زمین تا استادیوم آریامهر با یک جاده اسفالته برقرار میگردد ضمنا ۳ زمین تمرین فوتبال و یک زمین هاکی در قسمت های دیگر مجموعه بازیهای آسیائی قرار دارد .

ضمنا کلیه تاسیسات باریها با تونلهای زیرزمینی بیکدیگر ارتباط دارند .

★ دهکده بازیهای المپیک

کار های ساختمانی دهکده بازیهاکه محل اقامت‌ورزشکاران در سال آینده خواهد بود شامل ٦۵۲ دستگاه آپارتمان‌در ۳۹ بلوک است . فاصله این دهکده تا استادیوم آریامهر ٤ کیلومتر و یک جاده اسفالت ارتباط استادیوم با دهکده بازیها را برقرار میسازد .

پیشرفت عملیات نیز در دهکده بازی‌ها ۲۵ در صد و پیشرفت عملیات راه سازی ۲۵ درصد میباشد بعد از پایان یافتن بازیها از این دهکده به عنوان محل سکونت کارمندان سازمان تربیت بدنی استفاده میشود .

★ ۵ سالن جدید

در مرکز ورزشی آریامهر ۵ سالن برای مسابقات تنیس روی میز ـ والیبال ـ وزنه برداری ـ بدمینتون و شمشیر بازی بنا میگردد ابعاد این سالنها هریک به ۷۳ × ٤٦ متر وبه گنجایش ٤ هزار نفر تا ۵ هزار نفر میباشد شروع عملیات ساختمانی این سالن‌ها آغاز شده است .

مرحله‌اول مسابقات کشتی فرنگی پایان یافت

مرحله اول مسابقات‌کشتی فرنگی انتخابی تیم ملی جهت شرکت‌در مسابقات جهانی‌کشتی تهران‌پایان یافت و نتایج زیر بدست آمد:

٤۸ کیلو: ۱ـ محمد صوفیانی ۲ـ منصور رضائی ۳ـ سیدعباس مرتضوی

۵۲ کیلو: ۱ـ داود میرزائی ۲ـ احمد رضا محمدی ۳ـ علی کریمی

۵۷کیلو: ۱ـ مصطفی کریمی ۲ـ علی منظوری ۳ـ ماطاووس ماطاو وسیان

٦۲کیلو: ۱ـ علی محمدیان ۲ـ محسن علیخانی ۳ـ رضامقدم

٦۸کیلو: ۱ـ محمدولی شیخی ۲ـمحمد شعله‌کار ۳ـ جوادافشار

۷٤ کیلو: ۱ـ محمد عربی ۲ـ جواد ساعی‌پور ۳ـ عین‌اللهحسن زاده

۸۲ کیلو: ۱ـ هاشم کلاهی ۲ـ قدرت‌الله عرب ۳ـ کیومرث نظری

۹۰ کیلو: ۱ـ عباسعلی جعفری ۲ـ ابوالحسن میردالمی ۳ـ منصور باقری

۱۰۰کیلو: ۱ـغلام خیراللهپور ۲ـ جعفر علیخانی

فوق ۱۰۰ کیلو: میر ابراهیم جعفری

برگزیدگان این‌مرحله درمرحله دوم مسابقات که از روز ۲۳ تیر ماه در سالن محمد رضا شاه آغاز می شود شرکت خواهند کرد.

دومین روزمسابقات مکابیاه

نهمین دوره مسابقات المپیک یهود (مکابیاه) در حالیکه صدها تن از افراد ارتش ، پلیس و مامورین امنیتی‌استادیوم تل‌آویو رادر محاصره خودداشتند وارد دومین روزخودشد

در مراسم افتتاح که دیروز انجام شد «افریم کاتزیر» رئیس جمهوری اسرائیل‌رسما نهمین دورمسابقات را گشود و آنگاه مشعل مسابقات روشن شد.

این‌مشعل توسط « تال برودی» بسکتبالیست مشهوریهودی امریکا روشن شد. دو تن از کسانی‌که از حادثه کشتار المپیک مونیخ جان بدر برده بودند نیز بعد از برودی وارد میدان شدند.

هنگامیکه برودی مشعل بزرگ استادیوم را روشن میکرد فریاد تشویق آمیز۵۰ هزار تن تماشاگر در استادیوم به آسمان رفت.

آنگاه مراسم رژه آغاز گردید. در پیشاپیش تیم اسرائیل یک بازمانده دیگر واقعه مونیخ رژه میرفت که بشدت مورد تشویق و استقبال تماشاگران قرار گرفت.

درمسابقات مکابیاه ۱۷۵۰ورزشکار یهودی از۲۷کشور شرکت دارند.

درمسابقات‌امروز دیدارهای‌مقدماتی بسکتبال، والیبال، شنا، واترپولو، جودو، شمشیر بازی ، وزنه برداری ، هندبال ، تیر اندازی ، گلف، تنیس روی میز، بولینگ روی چمن، قایق رانی و تنیس انجام میگردد.

کشورهائی که در مسابقات «مکابیاه» شرکت‌دارند عبارتند از، آمریکا، انگلستان، آفریقای‌جنوبی، استرالیا، دانمارک ، سوئد ، فنلاند، کلمبیا، زاین، شیلی، آرژانتین، مکزیک، برزیل ، هلند، بلژیک، اسپانیا، پرو، فرانسه، کانادا، ایتالیا، رودزیا، یونان، جمهوری ایرلند، آلمان غربی ، سویس و اتریش.

از کشور کنیا نیز ٤ قهرمان میهمان افتخاری در مسابقات شرکت کرده‌اند.

PETIT POUCET
EDUCATIVE GROUP
Announces: The Summer and 1973-1974 registration for the English section
of their kindergarten for children between 2 to 5 years. Tel. 626599.

کلاسهای انگلیسی
دختران و پسران
دوره کلاس های انگلیسی‌درمحل انجمن دوشیزگان و بانوان از ۱۵ تیر ماه زیرنظر خانم جودی کالیف استاد آمریکائی تشکیل میشود .
ساعت تشکیل این کلاس ها از ۵ بعداز ظهر است و بطور مختلط تشکیل میشود استفاده از این کلاس‌ها را بعموم علاقمندان توصیه مینمائیم .
محل نام‌نویسی ـ انجمن دوشیزگان و بانوان خیابان بهار ـ نبش نامجو .

آقای هالو فیلم سالها
ازچهارشنبه اینهفته در تراس
سینما اروپا (شاه‌آباد)
شروع سئانس ۸½

موزیک زنده یونانی
در رستوران یونانی
خیابان ورزنده، نبش خیابان یازدهم
رزرو ۶۲ ۱۱ ۲۸

کلاسهای ماشین نویسی
فارسی و لاتین
انجمن‌دوشیزگان‌و بانوان
در کلاس های ماشین نویسی انجمن دوشیزگان و بانوان شرکت نمائید و بلافاصله در ادارات و موسسات بکار مشغول شوید .
در این کلاس ها ماشین نویسی فارسی و لاتین را در مدت کوتاهی فرا خواهید گرفت . نام‌نویسی همه‌روزه صبح و عصر در محل انجمن .
کلاسهای آشپزی
انجمن دوشیزگان و بانوان
دوره جدید کلاس های آشپزی انجمن زیر نظر استادان مطلع با استفاده از کامل ترین وسائل آشپزی و تدریس روش های ایرانی و فرنگی از هفته آینده تشکیل می شود قبلا نام‌نویسی کنید .
کلاسهای آرایش و زیبائی
انجمن دوشیزگان و بانوان
کلاس های ارایش و زیبائی انجمن دوشیزگان و بانوان مجهز ترین کلاس های آرایش و زیبائی درایران است که زیرنظر استادان مطلع و با استفاده از لوازم مدرن این فن را به علاقمندان می آموزند . نام‌نویسی همه روزه در محل انجمن دوشیزگان و بانوان .
محل نام‌نویسی ـ انجمن دوشیزگان و بانوان ـ خیابان بهار شمالی ـ نبش نامجو تلفن ۸۲۴۸۳۱

تلویزیون بر جام جهان نما

کروه‌شرکتهای‌تولیدی وواردانی ماشین‌آلات راه‌سازی‌وساختمانی
ارکان ماشین . وزنه
ماشین رول . رولر
خیابان‌آیزنهاور ـ مقابل دانشگاه آریامهر شماره ٦۲۸ و ٦٤٦
تلفن: ۹۵۹۰۷۸ ـ ۹٦۲٤۵۹ ـ ۹۵۲۸۹۹ـ۹۵۹۰۰۲ـ۹۵۸۵۵۵
واکر (آلمان) WACKER
ویبراتور بتن‌چکش موتوری ـ کمپاکتور صفحه و غلطکی
نماینده انحصاری ـ شرکت ارکان ماشین

آغاز هفته‌دوم نمایش در گروه سینمائی
رویال — متروپل — گلدن سیتی — سانترال
★ پرافتخار ترین شاهکار سینمائی تمام دوران ها
★ فیلمی بی‌رقیب ـ پرشکوه ـ التهاب‌آور ـ خیره‌کننده هیجان انگیز و پرحادثه
ویلیام هولدن
الك گینس ـ جك هاکینز
درشاهکار فراموش نشدنی : دیویدلین
پل رودخانه کوای
سینماسکوپ و رنگی
برنده ۷ جایزه اسکار
تهیه کننده : سام اسپیگل ـ محصول کمپانی کلمبیا
THE BRIDGE ON THE RIVER KWAI
مجله دنیای ورزش
شنبه‌ها منتشر میشود

سینما رادیوسیتی که تابستان گذشته با نمایش فیلم «دوستان» به‌مرزهای تازه‌ای از شهرت و موفقیت دست‌یافت، برای‌تابستان‌امسال نیز تکخال برنده دیگری آماده نموده است
ازفرداصبح فقط در سینما
رادیوسیتی
یك عشق‌ممنوع . . . یك عشق محکوم . . . عشق بین‌پسر و نامادری‌اش . . . عشقی که ریشه در احساسات پرشور والتهابات‌تندجوانی داشت و . . .
عشق نامادری
THE STEPMOTHER
رنگی
باشرکت
الجاندرو وری
کاترین جاستیس
جان‌اندرسن
مارلن اشمیت
تماشای این فیلم برای اشخاص کمتر از ۱۸ سال ممنوع است
گیشه‌سینما رادیوسیتی‌همه روزه صبح برای رزرو بلیط آماده است سئانسها ۱۱ر۱۵ صبح ـ ۳ر۳۰ ـ ۵ر۳۰ ـ ۷ر۳۰ ـ ۹ر٤۵ بعد از ظهر

گروه فرهنگی دکتر هستودی
سازمانهای آموزشی خودرادرسال تحصیلی ۵۲-۵۳ بشرح زیراعلام میدارد
۱ـ دبیرستان دختران
۲ـ دبیرستان پسران
۳ـ دورهٔ راهنمائی دختران
٤ـ دورهٔ راهنمائی پسران
■ کادرآموزشی دبیرستانهای دختران وپسران یکسان خواهدبود .
■ وسیلهٔ رفت وآمد برای دبیرستان دختران و دورهٔ راهنمائی آماده است.
محل ثبت نام : میدان کاخ ـ خیابان ایتالیا شمارهٔ ۵
تلفن‌های ٤۳۵۹۵ـ٤۳۵۷۹ـ٤۰۵۵۷

اخبار، رویدادها، شایعات و گفتگوها در بازار سیاست

کابینه سایه‌ای اقلیت

در کریدور های حزب مردم بحث تغییرات و تحولات بنیانی که رهبری جدید در ارکان حزب بوجود خواهد آورد بازار گرمی دارد. شواهد حکایت میکند که اندیشه خلق اقلیتی قوی، جدی‌تر از آن است که تاکنون تصور میشد و با آنکه بایستی در انتظار اقدامات رهبری جدید در این زمینه بود، معذلک در بسیاری از محافل، جز اکثریت که تاکنون نسبت به تحولات اقلیت سکوت کرده، از ظهور «اقلیت موثر» بطور جدی بحث میشود. تصور «نزدیکان» این است با آنکه رهبری جدید قول «معجزه» نداده ولی در اندیشه طرح‌ها و ایده‌هائی نوین در تشکیلات بنیانی حزب مردم است، به ترتیبی که خلاء ناشی از بی تفاوتی ده سال گذشته در این حزب را در اندک زمانی جبران کند. از جمله این اندیشه‌ها خلق «کابینه سایه‌ئی» کابینه که در صورت پیروزی در انتخابات حزب مردم تشکیل خواهد داد، ظاهرا مورد نظر است. کابینه سایه‌ئی اقلیت، اندیشه‌ای نو در سیستم دو حزبی در ایران است و بهره‌مندی از آن به اقلیت فرصت میدهد که رسالت خود را که انتقاد سازنده از دولت و همچنین نظارت بر اعمال آن است به صورت حرفه‌ای و منطقی به انجام برساند. تشکیل کمیسیون های تخصصی در حزب مردم با شرکت اعضاء حزبی و غیر حزبی برای بررسی و مطالعه مسائل مملکتی و کار های دولتی از نشانه های تعمیم مفهوم کابینه سایه‌ئی در اقلیت است.

کنفرانس سفرای ایران

وزارت خارجه مقدمات کنفرانس سفرای ایران در اروپای غربی و شرقی را فراهم میکند و چنانچه فرصت باشد بعید بنظر نمیرسد تشکیل این چنین کنفرانسهائی امسال به دیگر مناطق جهان تعمیم یابد. کنفرانس های مورد اشاره محتملا همانند سال گذشته قبل از اجلاسیه مجمع عمومی سازمان ملل تشکیل خواهد شد. کنفرانس های سال گذشته بترتیب در بروکسل و استانبول تشکیل شد و این اجتماعات فرصتی بود که وزیر خارجه سفرای ایران در اروپا را در جریان آخرین تحولات سیاست خارجی و نظرات ایران نسبت به مسائل مهم بین‌المللی قرار دهد و متقابلا تصویر های روشنتری از منحنی روابط ایران با کشور های اروپا دریافت نماید. کنفرانس های امسال با توجه به تحولات وسیع سیاسی و اقتصادی ناشی از بحران های پولی، انرژی و اینک منابع اولیه ورکود اقتصاد بین‌المللی که زمزمه آن‌ها بگوش میرسد اهمیت بیشتری خواهد داشت.

شایعه‌ای بجای شایعات دیگر

درسی سال اخیر روزی نبود که شایعه تغییر دولت و کنار رفتن نخست وزیر برسر زبانها نباشد. مخصوصا هر وقت سفرها و یا جشن های بزرگ و اعیاد در پیش بود شایعه پراکنی در این مورد بیشتر و بیشتر میشد و تغییر دولت و کنار رفتن نخست وزیر در بعد از سفر یا جشن قطعی تصور میگردید. در ۹ سال اخیر نیز این شایعات هر روز شنیده میشد اما با توجه به موقعیت هویدا و ثبات کابینه او مدتی است که دیگر هیچ شایعه‌ای در این زمینه به گوش نمیرسد. حتی کسانیکه قبلا خبر های «دست اول» در این مورد میدادند حالا وقتی مورد پرسش قرار میگیرند در پاسخ فقط به تحویل لبخندی قناعت می‌کنند زیرا خود آنها نیز دریافته‌اند که شایعه تغییر نخست وزیر را کسی باور نمیکند. اما شایعات دیگر جای این شایعات را پر کرده و شایعه سازی در سایر جهات بازار گرمی پیدا کرده بنحوی که انسان تصور میکند شایعه غذای جان و روح مردم است.

صبح دولت اتاق بازرگانی !

گرانی مصالح ساختمانی اگر بازار عملیات ساختمانی و مقاطعه کاران یا هرکس دیگری را از سکه انداخته باشد، بازار داغی برای اتاق بازرگانی و صنایع و معادن بوجود آورده. اطاق دارای دو آسمان خراش مجلل درخیابان تخت جمشید است که میخواهد یکی از آنان را تبدیل به احسن کند و پولش را به زخم دیگری از جمله تجهیزات ساختمان فعلی بزند. روزی که اطاق بهای «مختصر و ناچیز» هفده میلیون تومان را برای ساختمان مورد فروش عنوان کرد، همه با این عبارت که «باش تا صبح دولتت بدمد» شانه‌ها را بالا انداختند. اما کمبود مصالح ساختمانی زودتر از آنچه احساس میشد «صبح دولت» اتاق را به ارمغان آورد و گردانندگان اطاق اینک خونسردانه ناظر بر رقابت چندین موسسه دولتی و غیر دولتی برای دستیابی به ساختمان آماده برای سکونت اتاق‌اند ـ و طبعا در انتظار ظهور بهترین مشتری روز شماری می‌کنند.

ملک حسین تهران را ترک کرد

سفر خصوصی دوازده روزه اعلیحضرت ملک حسین و همسرشان بایران قبل از ظهر امروز پایان گرفت و اعلیحضرت ملک حسین باتفاق آقای زیدالرفاعی نخست‌وزیر اردن تهران را به قصد لندن ترک کردند.

شاهنشاه آریامهر و علیاحضرت شهبانو اعلیحضرت ملک حسین و همسرشان را در فرودگاه مهرآباد بدرقه کردند. اعلیحضرتین باتفاق میهمانان عالیقدرشان در ساعت ۱۰ و ۴۵ دقیقه باهواپیمای اختصاصی که شاهنشاه شخصا آنرا هدایت میکردند، به تهران تشریف فرما شدند.

آقای هویدا نخست وزیر باتفاق آقای زیدالرفاعی نخست وزیر اردن که برای همراهی اعلیحضرت ملک حسین، در ساعت ۹٫۳۰ بامداد وارد تهران شده بود، آقای علم وزیر دربار شاهنشاهی، آقای قریب رئیس کل تشریفات شاهنشاهی، ژنرال آجودان شاهنشاه، رئیس دفتر مخصوص شاهنشاه آریامهر و رئیس دفتر علیاحضرت شهبانو، در پای پلکان هواپیما اعلیحضرتین را استقبال کردند. شاهنشاه آریامهر باتفاق اعلیحضرت ملک حسین، به جایگاه مخصوص تشریف‌فرما شدند، سرود ملی اردن و سلام شاهنشاهی نواخته شد و سپس اعلیحضرتین از گارد احترام‌سان دیدند.

شاهنشاه آریامهر و اعلیحضرت ملک حسین، چند تن از سفرای کشور های اسلامی که درمراسم بدرقه حضور داشتند مورد مرحمت قرار دادند و سپس رهبران دو کشور بگرمی دست یکدیگر را فشردند و اعلیحضرت ملک حسین پس از خداحافظی با یک هواپیمای اختصاصی باتفاق نخست وزیر اردن به لندن عزیمت کردند.

ملکه عالیا و فرزندان اعلیحضرت ملک حسین نیز با یک هواپیمای اختصاصی تهران را بقصد امان ترک کردند.

شاهنشاه آریامهر و علیاحضرت شهبانو پس از چند لحظه توقف در فرودگاه مهرآباد، باهواپیما به نوشهر مراجعت کردند.

۱۵۰۰ نفر درکنکور دانشکده هنرهای زیبا شرکت کردند

گوشه‌ای از جلسه کنکور دانشکده هنر های زیبا که امروز انجام شد

★ نتیجه کنکور معماری اول مرداد اعلام میشود

پیش از ظهر امروز ۱۵۰۰ دیپلمه برای راه‌یافتن بدانشکده هنرهای زیبای دانشگاه تهران کنکور داشتند. امسال این دانشکده از کنکور سراسری جدا شد، زیرا امتحان اختصاصی داشت و هردو را با یکدیگر امروز انجام داد.

از ۱۵۰۰ دختر و پسر ریاضی خوانده‌ای که امروز در این کنکور شرکت کردند فقط ۶۵ نفر به رشته های معماری دانشگاه تهران وارد میشوند.

این داوطلبان به ۷۰ سئوال اختصاصی پاسخ دادند و سه طراحی را تشریح کردند.

آقای دکتر داود کاظمی معاون آموزشی دانشگاه تهران از این کنکور بازدید کرد و آقای دکتر کوثر رئیس دانشگاه هنر های زیبا گزارشی باطلاع رسانید.

آزمون هنر های تجسمی، موسیقی و تئاتر دانشکده هنر های زیبا روز پنجشنبه خواهد بود که ۵۷۵ نفر در رشته تجسمی، ۱۹۸ نفر در تئاتر و ۹۳ نفر در موسیقی ثبت‌نام کرده‌اند که ظرفیت دانشکده هنر های زیبا برای این سه رشته ۴۰، ۳۰ و ۳۰ نفر میباشد.

نتیجه کنکور معماری دانشگاه تهران روز اول مرداد ماه اعلام میشود.

رؤسای سازمان امورادرای امتحان دادند

امروز اعلام شد انتصابات و ترفیع مدیران وروسای ادارات وزارتخانه‌ها وسازمانهای دولتی به انجام امتحان شایستگی و دانش مستخدمین در مشاغل قبلی موکول می شود.

بهمین منظور بامداد امروز در سازمان امورادرای واستخدامی کشور از مدیران و کارشناسان این سازمان امتحان کتبی شد و عده‌ای از روسای ادارات سازمان امورادرای در این امتحان شرکت کردند.

یک مقام مطلع درمورد امتحان شایستگی و لیاقت مدیران سازمان های دولتی گفت: در قانون استخدام مقرر گردیده است که انتصابات و ترفیع مستخدمین رسمی دولت باید براساس لیاقت و استعداد و تجارب آنان در مشاغل قبلی صادر گردد.

بنابراین بااجرای مرحله دوم قانون استخدام، انجام امتحان شایستگی و استعداد مستخدمین برای تصدی مشاغل بالاتر در کلیه سازمانهای دولتی به مورد اجرا درمی آید.

این مقام اضافه کرد: امتحان مربوط به مدیران و روسای ادارات دولتی بطور سالانه انجام می‌پذیرد و نتایج آن در موقع صدور احکام انتصاب و ترفیع مستخدمین مورد توجه قرارمی گیرد.

اعتراض روحانیون ایران به تهیه فیلم پیامبر اسلام

طبق خبر رسیده چند تن از کشور های اسلامی از جمله مراکش و لیبی موافقت خودرا با تهیه فیلم پیامبر اسلام اعلام کردند.

تهیه فیلم محمد، پیامبر اسلام را بوسیله مصطفی عقاد لبنانی در شماره ۲۸ آبانماه ۱۳۵۱ روزنامه اطلاعات درج کردیم و نوشتیم:

اخیرا یک کمپانی امریکائی بکمک چند کشور عربی اقدام به تهیه فیلمی نموده است که زندگی پیامبر اسلام را بر روی پرده سینما بازگو خواهد کرد. این فیلم با سرمایه یک کمپانی آمریکایی در هالیوود و کمپانی لبنانی فیلمکو تهیه خواهد شد و هم اکنون سناریوی فیلم آماده فیلمبرداری شده است.

سناریوی فیلم توسط سه نفر از نویسندگان عرب تهیه شده که عبارتند از توفیق الحکیم نویسنده وفیلسوف، عبدالحمید جودة السحار نویسنده داستانهای دینی که در مصر و کشور های عربی در این مورد معروفیت دارد و نیز آقای عبدالرحمن اشرقاوی یکی دیگر از داستانسرایان مصری

نویسندگان سناریو تقاضائی از جامع الازهر و مراجع دینی دیگر کشور های عربی راجع به تهیه این فیلم نموده و قبلا نیز سناریو را برای آنها ارسال داشته‌اند همچنین پیشنهاداتی به کشور های عربی در مورد تهیه این فیلم کرده‌اند و تاکنون جامع الازهر و دولت کویت با تقاضای آن‌ها موافقت کرده ولی این موافقت را مشروط به مشاهده فیلم نموده‌اند.

این فیلم نمودار وضعیت جزیرة العرب قبل از اسلام خواهد بود و سپس ظهور اسلام و نزول وحی پروردگار بر پیامبر اسلام نشان داده خواهد شد. همچنین چگونگی انتشار اسلام و جهاد پیامبر و یارانش در راه توسعه اسلام تا فتح مکه و همچنین وضعیت اسلام و مسلمین بعد از رحلت پیامبر در فیلم به معرض نمایش در میاید زمان داستان فیلم مدت یک قرن خواهد بود.

★ زبانهای مختلف

این فیلم به زبان های عربی، انگلیسی ـ آلمانی ـ پرتغالی ـ فرانسوی ـ هلندی ـ اسپانیائی ـ ژاپنی و ایتالیائی و ۱۹ زبان آسیائی دوبله میشود.

★ اعتراض به تهیه فیلم

امروز عده‌ای از روحانیون و علمای ایران نسبت به تهیه فیلم پیامبر اسلام اعتراض کردند و تصمیم گرفتند موارد اعتراض خود را باطلاع کشور های اسلامی برسانند.

امام جمعه شیراز

آیت‌اله امام جمعه شیراز امروز گفت: فکر نمیکنم تهیه فیلم زندگانی حضرت پیغمبر (ص) از نظر آئین اسلام صلاح باشد بهتر است از هدف واوامر آسمانی اسلام بصورتی که ارشاد کننده نسل بشر باشد، از وسائلی مانند فیلم وفیلمبرداری استفاده شود.

ما اکنون نمیدانیم که فیلم زندگانی حضرت محمد(ص) بچه صورتی در خواهد آمد چه ممکن است خدای نکرده با حقیقت مطابق نباشد واگر بازیگری بصورت حضرت درآید و نقش آن حضرت را بازی کند، صورت خوبی ندارد واصلا صلاح نیست.

سود جویان دست بردارید!

آقای ابن‌یوسف حدائق گفت: فکر تهیه فیلم از زندگانی حضرت محمد (ص) مدتهای زیادی است که درسر گروهی پرورانده شده است و زمانی اروپائیها خیال تهیه چنین فیلمی را داشتند که احتمالا جنبه سودجوئی آن بیشتر از هدف روشن نمودن حقیقت زندگی پیامبر است.

در این گونه موارد باید بااحتیاط رفتار کرد، زیرا که شرح حال حضرت بصورتهای گوناگون نوشته شده و باید برای تهیه فیلم، نوشته اصلی آن به تائید علمای جامعه روحانیت برسد که خدای نکرده، خلاف واقع نباشد، زیرا نمایش این فیلم اهمیت بسیار زیادی دارد که برروی بیننده اثر خواهدگذاشت.

بهتر است سودجویان از تهیه این فیلم و کسب درآمد از این راه صرفنظر نمایند.

نگرانی در قم

انتشار خبر امضاء قرارداد فیلم پیامبر گرامی اسلام (ص) باعث نگرانی جامعه روحانیت و عموم شیعیان گردیده و با اینکه این موضوع قبلا مطرح شده و نگرانی هائی بوجود آورده بود، ولی با اقداماتیکه از طرف مراجع عالیقدر تقلید در قم و سایر شهرستانها صورت گرفت، تهیه این فیلم موقوف شد. ولی مجددا مسئله تهیه فیلم عنوان گردیده است.

نظریه حضرت آیت‌الله العظمی آقای سید شهاب‌الدین نجفی مرعشی در مورد فیلمبرداری اززندگانی حضرت محمد (ص) کهدر ملاقات امروز خبرنگار اطلاعات با ایشان عنوان شده بدینشرح است:

ـ این امر (فیلمبرداری) مستلزم توهین به مقام مقدس نبوت میباشد. ساختن فیلم و خریداری وجمیع شئون راجعه به آن حرام است و جایز نیست. از برادران دینی انتظار دارد که متوجه مفاسد مترتبه براین کار بوده و خودداری از ترویج این موضوع بنمایند.

موافق مشروط

آقای عبدالرضا حجازی واعظ شهیر در این مورد گفت: من باتهیه فیلم زندگانی حضرت محمد موافق مشروط هستم بدلایل زیر.

۱ـ طی قرون گذشته با کمال تاسف گروهی از مستشرقین و مبشران مسیحی سیل‌آسا بساحت مقدس پیامبراسلام تهمت‌هازده‌اند.

۲ـ شکی نیست که در قرون اخیر دنیای مسیحیت با نشان دادن زندگی مسیح با استفاده ازوسایل سمعی وبصری مردم بیشماری را در جهان بخود جلب کرده بااینکه در داستان مسیح و آثار مسیحیت تحریف‌های بیشماری‌هم نموده‌اندو حضرت مسیح (ع) در زمان خود پیشرفتی ننمود و مسیحی‌گری مولود بعد از حضرت مسیح‌است.

۳ـ پیامبر عالیقدر اسلام طی ۲۴ سال بطور عمیق و گسترده‌ای در جهان تاریک آنروز پیشروی‌فرمود وخورشید رسالتش آنچنان تابید که نتوانست در مدت کوتاهی بسیاری از زوایای جزیرة‌العرب و دنیای خفته آنروز را روشن سازد وفعل وانفعالاتی که در زمان او میان مسلمان و غیر مسلمانان انجام گرفته سرشار از روشهای انسانی بوده بخصوص اخلاق شخصی آن حضرت بطور معجزه‌آسا مردم را بسوی اسلام گرایش میداده.

بنابراین ما مسلمانان با داشتن چنین سرمایه بی‌نظیری از زندگی پیامبر گرفته تا اصول عقاید و احکام و فرهنگ و هنر اسلامی با توجه اوضاع جهان امروز ضرورت دارد با استفاده از وسایل ارتباط جمعی وسمعی و بصری کالای پر ارزش خود را به جهان عرضه نمائیم مشروط براینکه اولا عظمت مقام وبزرگی پیشوایان اسلام ملحوظ گردد ثانیا نظر مراجع تقلید شعیه در انتشار این فیلم در ایران بخصوص جلب شود.

آخرین قسمت سئوالها وجوابهای کنکور

آنچه در پی می‌آید قسمتی از سئوالات فیزیک و مکانیک کنکور سراسری سال جاری برای رشته های طبیعی و ریاضی است.

س ـ درترانسفورماتور ایده‌ال که اختلاف پتانسیل اولیه آن ۲۰۰ ولت و اختلاف پتانسیل ثانوی آن ۲۰۰۰ ولت است کدامیک از صورت های زیر صحیح است؟

۱ ـ چون ترانسفورماتور افت انرژی را تامین می کند بنابراین اصل بقای انرژی نقض نشده است.
۲ـ چون اختلاف پتانسیل اولیه به ثانویه مانند شدت جریان ثانوی و اولیه است اصل بقای انرژی نقض نشده است.
● ۳ـ چون توان اولیه و ثانویه برابر است اصل بقای انرژی نقض نشده است
۴ـ اصل بقای انرژی نقض شده است.

س ـ منبع نوری که دو نور قرمز و بنفش را صادر میکند به شیشه‌ای به ضریب شکست سه دوم می تابد در این صورت:

۱ـ زاویه انحراف نور قرمز بیشتر است.
● زاویه انحراف نور بنفش بیشتر است.
۳ـ زاویه انحراف هر دونور یکی است.

س ـ یک قطعه طلا را به التهاب در می آوریم در آن صورت:

۱ـ قطعه طلا برنگ زرد مشاهده می شود.
● طیف حاصل پیوسته است.
۳ـ طیف حاصل خطی است.

س ـ یک جسم سرخ رنگ را از پشت شیشه سبز رنگی نگاه می کنیم در آن صورت:

● جسم سیاه دیده می‌شود.
۲ـ جسم سفید دیده می شود
۳ـ جسم سرخ دیده می شود.
۴ـ جسم سبز دیده می‌شود.

س ـ یک مقاومت «اریک» و یک خازن بیک اختلاف پتانسیل وصل هستند اگر بجای خازن یک بوبین قرار دهیم شدت جریان موثر تغییری نمی کند. حال اگر بوبین و خازن را به این اختلاف پتانسیل وصل کنیم شدت جریان موثر چه صورتی پیدا می کند؟

جواب ـ بیشتر می شود.

س ـ نور آبی وقتی از هوا داخل آب میشود کدام یک از رنگهاست:

۱ـ متمایل به آبی ۲ـ متمایل به سبز ۳ـ ● متمایل به بنفش ۴ـ بیرنگ.

س ـ اتوی برقی آ که ۴۲۰۰ واتی است برای برق ۱۱۰ ولت ساخته شده و اتوی برقی ب که آنهم ۱۲۰۰ واتی است برای برق ۲۲۰ ولتی ساخته شده ـ دریک مدت معین مصرف برق در اتوی آ؟

۱ـ یکچهارم مصرف اتوی ب
۲ـ نصف مصرف اتوی ب
● ۳ـ مساوی مصرف اتوی ب
۴ـ بیشتراز مصرف اتوی ب

س ـ دراثر رادیواکتیو هسته 14 C 6 تبدیل به هسته 14 N 7 میشود. ذره باریکه همراه هسته تولید میشود عبارتند از:

●بتا ۲ـ آلفا ۳ـ پوزیترون ۴ـ پرتون.

س ـ کدام یک از تغییرات زیر فیزیکی است؟

● یخ بستن آب ـ سوختن ذغال ـ ترش شدن شیر ـ رسیدن میوه.

س ـ در تهیه فیلم و شیشه عکاسی معمولا ازکدام ترکیب زیر استفاده میشود:

1- Ag2O
2- AgNO3
3- AgF
● 4- AgBr

س ـ خازنی بظرفیت میتواند اختلاف پتانسیل ۵۰۰ ولت را تحمل کند، اگر این چهار خازن مشابه C را به اختلاف پتانسیل ۱۸۰۰ ولت وصل کنیم طرز قرارگرفتن آنها به صورت کدامیک از صور زیر است؟

ج ـ مختلط (در دو ردیف موازی هر انشعاب وخازن)

س ـ سکه‌ای را زیر تیغه موازی السطوح قرار میدهیم، سکه:

الف ـ بزرگتر دیده میشود
ب ـ کوچکتر دیده میشود ●
ج ـ تغییری نمیکند.

س ـ اتومبیلی روی سطح شیبدار بدون اصطکاکی قرار دارد، حال اگر اتومبیل را روشن کنیم چه اتفاقی می‌افتد؟

الف ـ باسرعت زیاد بطرف پائین میاید.
● ب ـ شتابش زیاد میشود.
ج ـ حرکت نمیکند.
د ـ سرعتش زیاد میشود.

در قسمت هوش غلط های زیر در شماره پیش رخ‌داده است که بدینوسیله تصحیح می‌شود در مورد سئوال: کره اسب از مادرش..

۱ـ قشنگتر است
۲ـ بزرگتر است
۳ـ تندروتر است
۴ـ جوانتر است (که پاسخ چهارم صحیح است).

در سئوال (متر به پارچه مانند کیلو ....) جواب صحیح «برنج» است.

تغییر سن ازدواج وپرداخت غرامت

بقیه از صفحه ۱۷

تصویب دادگاه شهرستان حق ولایت بترتیب بهریک از مادریاجد پدری و یابهردو نفر تعلق میگیرد مگر اینکه عدم صلاحیت آنان احراز شود که در این صورت حسب مقررات اقدام به نصب قیم یا امین خواهد شد. دادگاه در صورت اقتضا ممکن است اداره امور صغیر را از طرف مادر یا جد پدری تحت نظارت دادستان قرار دهد. در موردی که ولایت صغیر به جد پدری و مادرمشترکا واگذار شده هرگاه در اداره امور صغیر بین آنان اختلاف حاصل شود طبق نظر دادستان عمل‌خواهد شد. در صورتیکه مادر صغیرشوهر اختیار کند حق ولایت او ساقط خواهد شد.

★ در صورت ازدواج مجدد

ماده ۱۵ـ هرگاه مرد بخواهد باداشتن همسر زن دوم اختیار نماید باید تقاضانامه‌ای در دونسخه بدادگاه تسلیم وعلل ودلائل تقاضای خود را در آن قید نماید.

یک نسخه از تقاضانامه ضمن تعیین وقت رسیدگی به همسر او ابلاغ خواهد شد. دادگاه باانجام اقدامات ضروری و در صورت امکان تحقیق از زن فعلی واحرازتوانائی مالی مرد والتزام او به اجرای عدالت اجازه اختیار همسر جدید خواهد داد.

هرگاه مردی با داشتن همسر بدون تحصیل اجازه از دادگاه مبادرت بازدواج نماید بحبس تادیبی از ششماه تا یکسال محکوم خواهد شد همین مجازات مقرراست برای عاقد و سردفتر ازدواج وزن جدید که عالم به ازدواج سابق مرد باشند. در صورت گذشت همسر اولی تعقیب کیفری یا اجرای مجازات فقط در باره مرد وزن جدید موقوف خواهد شد.

★ تساوی حقوق

ماده ۱۶ـ شوهر میتواند با تایید دادگاه زن خود را از اشتغال بهر شغلی که منافی مصالح خانوادگی یا حیثیت خود یا زن باشد منع کند. زن نیز در صورتیکه خود تکفل تمام مخارج خانواده را تقبل کند میتواند از این حق استفاده کند.

ماده ۱۷ ـ تصمیم دادگاه در موارد زیر قطعی است و در سایر موارد فقط پژوهش پذیرمیباشد.

۱ـ صدور گواهی عدم امکان سازش.
۲ـ تعیین نفقه ایام عده وهزینه نگاهداری اطفال.
۳ـ حضانت اطفال.
۴ـ حق ملاقات با طفل.
۵ـ اجازه مقرر در ماده ۱۵.

ماده ۱۸ ـ زوجین یا هریک از آنها میتوانند از دادگاه تقاضاکنند قبل از ورود بماهیت دعوی مسئله حضانت و هزینه نگاهداری اطفال یا نفقه زن را مورد رسیدگی فوری قراردهد و قراری در این باره صادر کند قرار موقت دادگاه فورا بمورد اجرا گذاشته میشود.

ماده ۱۹ـ مدت اعتبار گواهی عدم امکان سازش سه ماه از تاریخ صدور است در صورتیکه ظرف این مدت گواهی مذکور بدفتر طلاق تسلیم نشود ازدرجه اعتبار ساقط میگردد.

ماده ۲۰ـ هرکس با داشتن استطاعت نفقه زن خود را در صورت تمکین او ندهد یا از تادیه نفقه سایر اشخاص واجب‌النفقه امتناع نماید بحبس تادیبی ازسه ماه تا یکسال محکوم خواهدشد.

تعقیب کیفری منوط بشکایت شاکی خصوصی است و درصورت استرداد شکایت یا وقوع طلاق در مورد زوجه تعقیب جزائی یااجرای مجازات موقوف خواهد شد.

★ سن ازدواج

ماده ۲۱ ـ ازدواج زن قبل از رسیدن بسن ۱۸ سال تمام ومرد قبل از رسیدن بسن ۲۰ سال تمام ممنوع است معذلک در مواردیکه مصالحی اقتضاکند استثنائا درمورد زنی که سن او از ۱۶ سال تمام کمتر نباشد وبرای زندگی زناشوئی استعداد جسمی و روانی داشته باشد به پیشنهاد دادستان وتصویب دادگاه شهرستان ممکن‌است معافیت از شرط سن اعطاء شود و زن یامردی که برخلاف مقررات این ماده باکسی که هنوز بسن قانونی برای ازدواج نرسیده مزاوجت کند حسب مورد بمجازاتهای مقرردر ماده ۳ قانون ازدواج مصوب ۱۳۱۶ محکوم خواهد شد.

ماده ۲۲ ـ رسیدگی بامور خانوادگی در دادگاه بدون حضور تماشاچی انجام خواهد گرفت.

ماده ۲۳ـ اجرای احکام دادگاه تابع مقررات عمومی است.

ماده ۲۴ـ مقررات این قانون در مورد پرونده‌هائی که تاکنون منتهی بصدور حکم نهائی نشده است قابل اجرا خواهد بود.

ماده ۲۵ـ قانون حمایت خانواده مصوب سال ۱۳۴۶ و ماده ۲۱۴ قانون مجازات عمومی از تاریخ اجرای این قانون ملغی است.

ماده ۲۶ ـ وزارت دادگستری مامور اجرای این قانون است.

نخست‌وزیر

وزیر دادگستری

کارشناسان وزارت فرهنگ و هنراعلام کردند شهر بزرگ سلطانیه زیرخاک مدفون است

دیروز آقای مهرداد پهلبد وزیر فرهنگ و هنر و آقای مهندس شالچیان وزیر راه باتفاق چند تن از مدیران وزارت فرهنگ و هنر وراه از گنبد مشهور سلطانیه در نزدیکی زنجان بازدیدکردند گنبد سلطانیه که در حومه سلطانیه و نزدیک زنجان واقع است یکی از آثار باستانی و ارزنده کشور ما واز نوع معماری آذری‌است.

وزیران فرهنگ و هنر و راه و همراهان پس‌ازبازدید از گنبد سلطانیه و مقبره شیخ حسن بعد از ظهر دیروز از سلطانیه به تهران بازگشتند.

وزیر فرهنگ و هنر در بازگشت دستوراتی در پی‌گیری سریع در مرمت‌بنا و اقدامات باستان شناسی در این منطقه صادر کرد و آقای شالچیان وزیر راه‌نیز برای مرمت راهها و ایجاد راهی مناسب برای این‌منطقه دستور داد.

با مطالعاتی که کارشناسان وزارت فرهنگ و هنر بعمل آورده‌اند معلوم شده است که آثار شهر بزرگ سلطانیه در زیر خانه های امروزی مدفون است‌وزارت فرهنگ و هنر با اقداماتی که در دست دارد و باتوجه به اهمیت تاریخی و هنری این شهر مخصوصاگنبد سلطانیه از محل اعتبارات سازمان ملی حفاظت آثار باستانی به‌بازسازی این‌بنااقدام نموده و ضمن خریداری‌قسمتی از بناهای اطراف گنبدسلطانیه برای حفظ آثار باقیمانده‌شهر قدیمی سلطانیه که در زیرخاک مدفون است از ایجاد هرگونه ساختمان در آن اطراف‌جلوگیری میکنند.

نرخ حج عمره تعیین شد

نرخ حج عمره ماه رجب امروز از طرف سازمان اوقاف اعلام شد.

دکترآزمون‌معاون نخست‌وزیر وسرپرست سازمان اوقاف دراین مورد گفت این نرخ که براساس مطالعه ستاد عملیات حج تعیین گردید برای دو مسیر بشرح زیر است.

مسیر اول تهران ـ بیروت ـ حجاز ـ سوریه ـ تهران با پذیرائی و اقامت در هتل درجه یک ۵۵۰۰ تومان میباشد.

نرخ مسیر دوم که عبارت‌خواهند بود از تهران ـ بیروت ـ حجاز ـ قاهره ـ سوریه ـ تهران ۶ هزار تومان تعیین گردید مدت مسافرت مسیراول ۲۱ روزو مدت‌مسافرت مسیردوم ۲۵ روز بطول خواهد انجامید.

آزمون اضافه کرد از هرمدیر گروه حج‌مبلغ یکهزار تومان‌بابت سپرده حسن‌انجام خدمت اخذ شده است

۲۰۰ نفر در بنگلادش غرق شدند

داکا ـ یك سخنگوی پلیس در شهرداکا امروز گفت‌براثر واژگون شدن یك موتورلنج در ۸۰ مایلی شهر داکا ۲۰۰ تن از مسافران غرق شده‌اند. از سوی دیگر یکی از ماموراتی که صحنه وقوع فاجعه را بچشم‌خود دیده بود بماموران گفت که موتورلنج براثر سنگینی و زیادی تعداد مسافران دچار حادثه شده است این مامور گفت پس از واژگون شدن موتورلنج حدود ۱۰۵ تن‌از۳۰۵ مسافر آن بساحل شنا کردند اما بقیه نتوانستند با وجودتلاش زیاد جان سالم‌بدربرند.

خبرهای کوتاه

پیام تسلیت به رئیس جمهوری پاکستان

از جانب‌شاهنشاه‌آریامهر بمناسبت وقوع سیل در کراچی که منجر به خسارت جانی و مالی‌شده‌است پیام تسلیتی به حضرت ذوالفقار علی بوتو رئیس جمهوری اسلامی پاکستان به‌اسلام‌آباد مخابره شده است.

سفر وزیر تعاون به مشهد

آقای دکتر ولیان وزیر تعاون و امور روستاها صبح امروزبرای رسیدگی‌بامور‌این وزارتخانه دراستان خراسان و همچنین بازدید از شرکت های سهامی زراعی متشکله در این استان به مشهدرفت.

وزیر تعاون وامورروستاها پس از ورود به مشهد به زیارت حرم مطهر امام رضا (ع) مشرف‌شد و سپس‌برای بازدید از ترتیب اداره امور شرکت های زراعی فرحناز با اتومبیل به نیشابور عزیمت کرد.

لایحه تشکیل صندوق رفاه دانشجویان

مجلس شورای ملی امروز به‌ریاست آقای دکتر حسین خطیبی‌نایب‌رئیس‌جلسه‌داشت.

به عنوان پیش‌از دستور آقایان‌دکتر محمدعلی‌رشتی، عباس میرزائی، سعیدوزیری، دکتردادفر، عطاءالله اخلاقی صحبت کردند. معاون‌وزارت علوم‌لایحه تشکیل صندوق رفاه‌دانشجویان و آقای‌صادق احمدی وزیردادگستری لایحه اصلاح قانون حمایت‌خانواده را تقدیم کردند.

(متن‌این لایحه جداگانه در صفحه ۱۷ چاپ‌شده‌است)

صدور احکام ترمیم حقوق

احکام ترمیم حقوق بازنشستگان‌وموظفین‌مستمری بگیران ثبت احوال‌بر اساس تبصره ۱۷ قانون بودجه‌سال ۵۱ و قانون بودجه سال۵۲ بالغ بر ۱۵۵۰ فقره صادر شده است.

مجمع عمومی بانک‌بیمه

مجمع عمومی بانک‌بیمه‌ایران با حضور آقایان دکتر کاتوزیان مدیر عامل‌شرکت سهامی بیمه وسایر اعضاءو مدیر عامل بانک بیمه ایران دیروز تشکیل شد. دراین جلسه ترازنامه سال ۵۱ بانک مورد رسیدگی و تصویب قرار گرفت.

براساس ترازنامه مذکور سودویژه بانک درسال ۵۱ بالغ بر ۸۹ میلیون ریال بوده‌است.

ورود آیت‌الله میلانی

روز گذشته آیت‌الله حاج سیدنورالدین میلانی ازعراق وارد ایران شد ودر شمیران منزل آیت‌الله کنی‌اقامت گزید

افزایش دستمزد بنا و کارگر

بانک مرکزی‌ایران‌گزارش داد. شاخص کل دستمزد کارگران ساختمانی (بنا و کارگر ساده) در خردادماه ۱۳۵۲ با رقم ۱۴۸٫۵ نسبت به ماه قبل ۱ درصدافزایش یافت.

این شاخص به رقم‌مشابه سال ۱۳۵۱ برابر ۲۸٫۵ درصد افزایش نشان میدهد.

طی سه ماهه اول سال جاری شاخص کل دستمزد بطور متوسط ۲۹٫۹ درصد نسبت به مدت مشابه سال قبل افزایش یافته است.

افتتاح ۱۱۹ خانه‌انصاف

سخنگوی وزارت دادگستری اعلام کرد در سه ماهه اول سال ۱۳۵۲ جمعا ۱۱۹ خانه انصاف در روستاهای کشور افتتاح شده وبا این ترتیب تعداد کل خانه های انصاف در سراسر کشور تا آخر خرداد ماه بالغ بر ۷۴۷۸ واحد میباشد.

مشمولان غائب مردادماه بخدمت می‌روند

امروز خبرنگار ما کسب‌اطلاع کرد که مشمولان عادی غائب حوزه های مختلف کشور‌ساکن تهران درنیمه دوم مرداد ماه بخدمت‌اعزام می شوند.

مشمولان عادی‌غائب شهرستان های شرقی، غربی، جنوبی و مرکزی کشور ساکن تهران که متولد سال ۱۳۲۳ الی ۱۳۳۲ هستند در نیمه دوم مرداد ماه امسال بهمراه مشمولان عادی متولد ۱۳۳۳ حوزه شمیران بخدمت اعزام می شوند.

غائبین متولد ۱۳۳۳ حوزه شرقی نیز در نیمه دوم بهمراه سایر غائبین اعزام خواهندشد.

مشمولان عادی غائب که خود را معرفی کرده و یا دستگیر شده‌اند نیز در مراسم انتخاب جوانترین سرباز شرکت‌خواهند جست و در صورتی که مازاد باشند از انجام خدمت معاف و برك معافیت آنان بعد از روشن شدن تکلیفشان در دادسرا به آنان تحویل می شود.

پایان سفر

سفر رسمی هیئت‌پارلمانی ایران به چین پایان یافت و هیئت پارلمانی از طریق شانگهای ـ کانتون و هنگ کنگ بایران باز می گردند.

مهندس شریف امامی رئیس و اعضای هیئت‌پارلمانی ایران در آخرین روز های اقامت خود در چین، از نمایشگاه های صنایع شانگهای. کارخانه کشتی‌سازی ویك واحد اشتراکی کار و زندگی که «کومون» نام‌دارد دیدن کردندو بوسیله اعضای واحد مذکور با محصولات «کومون» که هندوانه و هلو بود، به‌شیوه محلی پذیرائی شدند.

انتخاب دانش آموزان مناطق مرزی

بمنظور ورود دانش آموزان مناطق مرزی و دورافتاده به دانشگاهها و مدارس عالی، برای سال تحصیلی آینده عده‌ای از دانش آموزان ممتاز این نقاط انتخاب خواهند شد تا با هزینه وزارت علوم دوره متوسطه رادر دبیرستان دانشگاه پهلوی بگذرانند و آمادگی برای‌شرکت در مسابقات ورودی دانشگاهها و موسسات آموزش عالی کسب نمایند.

در اجرای این برنامه‌بزودی هیئت‌هائی از طرف وزارت علوم و دانشگاه پهلوی برای انتخاب دانش آموزان ممتاز بسیستان و بلوچستان ـ استان ساحلی ـ کردستان ـ کهکیلویه وبویراحمد عزیمت خواهند کرد.

پایان‌اجرای‌طرح تجربی

بمناسبت پایان طرح تجربی سوادآموزی حرفه‌ای که با همکاری یونسکوو وزارت‌آموزش و پرورش در پنجسال گذشته به مرحله اجرا درآمده بود ظهر دیروزاز طرف وزیرآموزش و پرورش ضیافتی‌به ناهارترتیب داده شد که در آن آقای‌صفی اصفیا دبیر کل کمیته پیکار با بیسوادی و نیز نمایندگان‌سازمان ملل متحد و کارشناسان‌یونسکو و مجریان طرح شرکت داشتند.

در این جلسه وزیر آموزش و پرورش از موفقیت اجرای‌این طرح اظهار خوشوقتی کرد.

سمینار کمیته ملی پیکار با بیسوادی

سمینار سالانه کمیته‌ملی پیکار جهانی با بیسوادی، پیش از ظهردیروز باحضور فرماندار کل همدان ورئیس کمیته ملی پیکار با بیسوادی گشایش یافت.

در این سمینار دبیران کمیته ملی پیکار جهانی با بیسوادی سراسر کشوربا مسئولان اجرای طرحهای مبارزه با بیسوادی در وزارتخانه های آموزش و پرورش، تعاون و امور روستاها وکارو اموراجتماعی سازمان زنان کشور، کارشناسان خارجی وایرانی طرح بین‌المللی سوادآموزی توام باحرفه ونمایندگان‌کمیته ملی‌پیکار جهانی بابیسوادی شرکت داشتند.

این سمینار، برای‌بررسی فعالیت های سال ۱۳۵۱ و مطالعه و راه یابی بمنظور رفع‌مشکلات موجود، آشنائی با فعالیت های جدید کمیته و ایجاد هماهنگی درفعالیت های مختلفی که در زمینه پیکار با بیسوادی انجام میگردد تشکیل شده است.

تاریخ ثبت نام‌داوطلبان آزاد

تاریخ ثبت‌نام داوطلبان آزاد کلاسهای ششم‌متوسطه برای‌امتحانات نهایی‌شهریور ماه تعیین شد.

این عده باید از اول تا ۱۵ مرداد ثبت‌نام کنند تا بتوانند در امتحانات‌شهریور ماه شرکت جویند.

همچنین گفته میشود که برای مردودین کلاس هشتم امتحان یک نوبتی در نظر گرفته شده که تاریخ ثبت‌نام آن ۲۳ تا آخر مرداد تعیین خواهد شد.

افتتاح باشگاه لاینز

عصر دیروز باشگاه لاینز ششم بهمن طی مراسمی گشایش یافت و درانتخاباتی که بعمل آمد آقای دکتررضا علوی‌بریاست باشگاه انتخاب شد.

پیش بینی هوا

آسمان کرانه های دریای مازندران کمی تا قسمتی ابری که در استان گیلان کمی ابری آسمان‌استانهای آذربایجان‌کمی ابری که در بعضی نقاط نیمه ابری‌آسمان‌شهرستانهای‌جنوب غربی و جنوب شرقی ایران صاف تا کمی ابری گاهی باباد نسبتا شدیدوگردو خاک محلی آسمان تهران‌صاف و غبارآلود که در بعضی‌ساعات با لکه‌های ابر آسمان بقیه نقاط و جزایر قشم ـ کیش ـ خارک ـ لاوان ـ تنب و ابوموسی صاف تا کمی ابری باگرد و غبار محلی پیش‌بینی میشود گرمترین روز رادر۲۴ساعت گذشته آغاجاری واهواز باحداکثر ۴۵ و خنک ترین شب را شهر کردباحداقل ۱۰درجه سانتیگراد داشته‌است حداکثر درجه‌حرارت تهران۳۸ وحداقل ۲۰ درجه سانتیگراد بوده درجه حرارت آب دریا درساعت ۱۹٫۵ از بندر پهلوی ۲۴٫۴ و از رامسر ۲۶٫۴ درجه

محلات خطرخیز تهران

یک خبر:

برادر یک ستاره تلویزیونی ، صاحبیک بنگاه معاملات ملکی خیابان ارباب جمشید را به‌این‌بهانه که مزاحم خواهرش شده، باضربه مشت ازپا درآورد .

وخلاصه این گزارش:

تعدادی از محلات تهران و منجمله همین خیابان ارباب‌جمشید محیط مناسبی برای وقوع جرم و جنایت است. درمحدوده‌ای چون‌خیابان جمشید و منطقه پرجمعیتی نظیر جوادیه‌تمرکز زیادی جمعیت به میکرب جنایت امکان رشد می‌دهد .

این گزارش ماهیت محله‌های حادثه‌ساز تهران را معرفی میکند.

از شترخوان آغاز میکنیم که تکان‌دهنده‌ترین جنایت سال‌جاری در آن اتفاق افتاد . جنایتی که به مرگ فجیع یک کودک ۷ساله منجر شد .

شترخوان، بازمانده کوره‌های قدیمی پایتخت است. در اینجا جز تعدادی آلونک هیچ نشان دیگری از زندگی شهرنشینی به چشم نمیخورد . از این آلونکها که بگذریم، تعداد زیادی چاه‌های عمیق و کوره‌های درهم شکسته، چندین گودودهاندخمه وراهروی تودرتو کمبقایای تاسیسات کوره‌های‌سابق‌هستند، تمامی‌موجودیت این منطقه را که هولناک‌ترین جنایت‌های سال‌های اخیر درآن اتفاق افتاده ، تشکیل می‌دهد.

از زمان اصغر قاتل تا روزگار ما ، شترخوان همواره محل وقوع تکان‌دهنده‌ترین جنایات‌بوده است، و هربار کمجنایتی دراینجا اتفاق افتاده، مردم و مسئولین‌امر شترخوان و معایبش را بیاد آورده‌اند ، و بعد از چندروز هم شترخوان را فراموش کرده‌اند و هم معایبش را !!

دخمه‌ها و راهروهای کوره‌های متروک این محل چنان مهجور است که با وجود آنکه بالای هرکدام آنها آلونکی دایر است و مردمانی درآن‌زندگی میکنند، اگر جنایتی بوقوع پیوندد ، ساکنان آلونکها حتی صدای فریاد قربانی را نخواهند شنید و چاههای‌آن چنان ژرف میباشد که‌اگر جسدی درآن انداخته شود، ممکن‌نیست بتوان آنرا پیدا کرد ، چرا که چاهها وصل به فاضلاب‌هایی هستند که‌انتهایشان نامعلوم‌است!

ازسوئی، دالان‌های پیچ در پیچی که به آن اشاره شد ، محل مطلوبی برای مخفی کردن اموال مسروقه توسط سارقین وحتی‌دفن جنین‌های سقط شده با وسائل غیر قانونی است .

اراضی منطقه شترخوان ، متعلق به چند نفر مالکین سابق کوره‌های تخریب شد ماست که تاکنو ن‌هیچ اقدامی برای‌آبادانی آن نکرده‌اند ، و با توجه به‌آنچه گذشت، این وظیفه شهرداری و دیگر سازمان‌های مسئول است که این منطقه را درهم کوبند و زوایا و دالان‌های مخوفی را که مرکز جرم و جنایت است ، با خاک یکسان کنند.

در قلب شهر

از جنوبی‌ترین منطقه شهر به قلب آن ، و به کوچه مشهوری که یک مرکز پرحادثه است ، می‌آئیم . به کوچه ملی ...

کوچه ملی ، محله چندان گمنامی نیست، این کوچه محله آدمهای ماجراجوست : آنها که با دست پر باین کوچه می‌آیندو با جیب خالی آنجا را ترک می‌گویند و آنهاکه با دستهای‌نیازمند وارد شده و آنگاه میلیونها ثروت اندوخته و کوچه را ترک میکنند.

مرد نمونه این کوچه مردیست بنام «محمد ارباب» و هنوز در گوشه وکنار کوچه خاطره او هست. هرکس که تازه از راه میرسد میخواهد جای ارباب را بگیرد . او برای جویندگان ثروت و شهرت یک الگو است. الگوی آدمی که رگ خواب مردم را شناخت و به جائی رسید.

کوچه مرکز پنج سینماست : فردوسی ، نیوز ، نادر ، مترو و شهرزاد و سینماها از یک فیلم تا سه فیلم با یک بلیط معمولی نمایش میدهند و برنامه کارشان از هشت صبح تا دوازده شب است . کوچه هیچگاه آسوده نیست، درآنجا چندکافه‌رستوران، دو کاباره و یک بار وجود دارد. کاباره‌های مولن‌روژ و مترو که از سرشب تاساعت دونیمه‌شب‌برنامه دارند و پس‌ازآن نوبت بارمولن‌روژ است که هرشب تا چهار صبح مفتوح میباشد. در آخرین لحظه هائی که کوچه میخواهد آرامش پیدا کند کلهپاچه‌ای و قهوه‌خانه‌ها کرکره‌های خود را بالا می‌برند . بنابراین در کوچه هیچگاه آسایش

تعداد جرائم در محلات پرجمعیت بیشتر است

کوچه حق ندارند اعتراض کنند. آن مشتری که در یک کافه از صورتحسابش ناراضی است ، یا آن دیگری که با یکی از زنهای بار و کافه قرار گذاشته و چون نیامده میخواهد اعتراض کند ، سروکارش با آدم‌های کوچه می‌افتد.

و چنین است که هیچگاه در این کوچه رنگ آسودگی را نمی‌بینی . شب و روز کار آدمها دعواست و بیگانه‌هائی که طعم این دعواهارا چشیده‌اند کمتر حاضر میشوندازاین کوچه‌بگذرند حتی درمیانه روز زنها بسختی جرات میکنند ازاین کوچه‌بگذرند و فاصله میان لالەزار و فردوسی را طی کنند .

سرگذشت آدم‌های این کوچه جالب است. فی‌المثل یکی ازآنها سرگذشتش را چنین بازمی‌گوید :

من مدیر کوچه هستم و تازه از زندان بیرون آمده‌ام . اسمم اقبال مفتولی است . سیزده ساله بودم که از سراب به‌تهران آمدم، یکروز توی همین کوچه قدم‌میزدم که با آدمی بنام «حسن قزوینی» برخورد کردم . او وقتی دید که من آدم زرنگی هستم بمن گفت که بیایم و در کافه مترو کار کنم. پیشنهاد او راقبول کردم ومشغول کار شدم. پس از آن با « محمد ارباب » آشنا شدم و او مرا به خانه‌اش برد، مدتی در خانه او بودم و مرحوم ارباب بمن راه و چاه کار را یاد داد. دو سال بعد که دوباره بکوچه آمدم مدیر کوچه شدم و شبی ده تومان از هر کافه حقوق میگرفتم ، دراین حال بود که شبی میان مشتریان یک یاز کافه‌ها دعوا شد و منهم خودم را وارد معرکه کردم وسط دعوا بود که یکی چاقو کف دستم گذاشت و منهم آنرا در شکم یکی از نزاع‌کنندگان فرو کردم وخیلی زود کارم به حبس کشیده شدو ششماه زندانی شدم!

اما توی حبس بود که عاشق شدم ، آنهم عاشق خواهر یکی از زندانیها که‌توی یکی ازکافه‌ها میرقصید ، این زن هرهفته به ملاقات برادرش می‌آمد، آنجا پشت‌میله‌ها مرادید، ماهردو بهم علاقمند شدیم . وقتی روز ۱۸ اردیبهشت آزادشدم یکسر بسراغ این زن رفتم ، مدتی با هم بودیم و قرار شد باهم ازدواج کنیم ، اما او بیست هزار تومان بدهکار بود، حالا من این در و آن در می‌زنم تا این پول را تهیه کنم. حتی حاضر شده‌ام یک چشم و یک کلیه خودم را می فروشم تا این پول را تهیه کنم ، به چند بیمارستان سر زده‌ام ، اما هیچکس قبول نکرده است .

محله عرب ها

محله عرب ها در دل شهر تهران قرار گرفته است . فقط از ناف تهران یعنی توپخانه میتوان بمحله عرب ها رفت . سال هاست حرف از خراب کردن این محله و نوسازی آن است ، اما همه این چیز ها فقط حرف بوده است .

در این محله نیز زندگی یک لحظه سکون ندارد ، شب از نیمه که بگذرد بسیاری از مغازه ها تازه کرکره خود را بالا می کشند تا کاسبی‌شان را شروع کنند ، از ناصر خسرو که وارد کوچه می شوی چند مسافرخانه و قهوه‌خانه قرار گرفته است علاوه بر این چند کافه رستوران و جگرکی هم هست و خلاصه دراینجا هرچه مغازه هست فقط خوراکی می فروشند . کله پاچه ، جگرکی، ساندویچ فروشی . نانوائی ، کبابی .

عده‌ای بیکار همیشه جلوی مغازه ها ایستاده‌اند و اگر کمی دقت کنی می بینی بمحض‌آنکه یک گوشه خلوت پیدا کنند دور هم جمع شده و به‌یکنوع قمار مشغول می شوند از سه قاپ گرفته تا طاس بازی . اغلب‌هم شرط بندی میکنند و منتظرند رهگذری از راه برسد و اورا بمعرکه بکشانند و تیغش‌بزنند!

محله عرب ها بیشتر محل‌گذر آدمهای بیگانه است مسافرین تازه وارد ، آنهاکه تازه آمده‌اند تا با تهران آشنا شوند و جائی را بلد نیستند و به مسافرخانه آمده‌اند و شبهای بیکاری را توی کوچه قدم می زنند و بعد با آدمهای محله عرب ها آشنا می شوند و آنوقت می بینی که بعد از هر معرکه و قمار ، دعواست و آدمهائی که بجان هم افتاده‌اند .

اما در اینجا ، مردم اغلب با کدخدامنشی اختلافات خود را حل می کنند ، زیرا ازکلانتر و کلانتری هراس دارند .

اما گاه و بیگاه این محله از حادثه برکنار نمی ماند . درهر خانه عده زیادی زندگی کنند، اغلب اتاق ها در اجاره یک خانواده است و گاه در یک خانه سی مستاجر زندگی می کند ، حتی خانه مشهور به خانه قمر خانم در این محله قرار دارد .

این تمرکز جمعیت مسائل ناموسی فراوانی پیش می آورد ، کما آنکه در اردیبهشت ماه امسال مستاجری تحت تاثیر حرف های همسایه ها ، همسرش را کشت چون خیال می کرد زنش از راه بدرشده است .

محله‌ماجراجویان

جمشید مشهور ترین محله تهران است . محله حادثه ساز و محله پرورش دهنده آدمهای ماجراجوست .

اولین قتل سال جاری در این محله اتفاق افتاد . زنی از ساکنان قلعه با دوستش از خیابان می گذشت که کسی باو متلک گفت ، و بعد چاقو کشی بود و قتل ..

چاقوکشی در این محله سخن تازه‌ای نیست ، با کوچکترین حرف و باکمترین پرخاش چاقو ها از جیب ها بیرون می آید.

در اینجا مردم غالبا شبها در قهوه خانه ها میخوابند .

آنان بیش از هر چیز به برنامه های تلویزیون علاقه دارند و اگر آموخته‌ای داشته باشند از برنامه های تلویزیون و سینماست ، زیرا این هر دو وسیله راحت در اختیارشان هست. بچه های‌این محل بیش از هر چیز و زودتر از دیگر همسن و سال های خودبامساله سکس آشنا می شوند .

اکثر این بچه ها کارشان به زندان کشیده و ماهها نیز در دارالتادیب گذرانده‌اند.

محله بچه‌های سرتق

جوادیه از شلوغترین محلات تهران‌است ، مشهور است که به‌اندازه مورو ملخ ، دراین‌محل بچه‌وجود دارد . در اولین‌روز سال جدیدوقتی پس از تعطیلات نوروزی مدارس‌بازشدند ، دراین محل حادثه تازه‌ای روی داد . سه‌جوان یك دختر محصل کلاس‌پنجم دبستان را از جلوی مدرسه‌اش ربودندو این دختر پس ازسه‌روز در قطار تهران ــ مشهد پیداشد که این‌خودنمونه کوچکی است‌از حوادثی‌که در این محل روی میدهد.

جوادیه را مرکز بچه های گروهی هم می‌توان‌لقب دادزیرا آنها هرچند نفر یکدسته را تشکیل داده‌واگر تزاعی روی دهد ویابرخوردی بوجود آید آنهادسته جمعی وارد منازعه شده وبعد هم می کوشند از بدحادثه بگریزند.

بااینکه جوادیه محله وسیعی راتشکیل‌میدهد ، اما بااینحال مردم‌یکدیگر را خوب‌میشناسند و بااینکه در هر خانه بیشتراز بیست‌نفرزندگی می کنند،آدمها از حال‌وهوای یکدیگرباخبرند.

بیشتر ساکنین این محله را رانندگان تاکسی ها، کاسبهای جزء ودوره گرد هاتشکیل می‌دهندوبیشترین‌برخورد میان‌دختر هاوپسرهاست.

از جوادیه شلوغ‌تر و پرآشوب تر « بیست‌متری خزانه » می‌باشد که در قسمت غرب تهران قرار گرفته‌است .

دراین محل‌بیش از هر کسب دیگر جگرکی وجود داردوشاید متجاوز از هفتاد مغازه جگرکی دراین محله واقع شده‌است . با همه‌شلوغی وآشفتگی شبها از ساعت۹ به‌بعد محله خالی است .

دراینجا همه‌چیز خصوصیات جداگانه‌ای دارد ، زندگی‌شکل وفرم دیگری دارد ، آدم ها خصوصیات دیگری‌داشته‌ویایبند اصول مخصوص بخود هستند .

میزان جرائم‌دراین محل‌فراوان است‌وگرچه‌سابقا رسیدگی‌بکار مردم در دست ژاندارمری‌بوداما حدودبیست‌روزی‌است که‌شهربانی امنیت این محله را در دست گرفته‌است ..واین شرایط را تنها در «خزانه‌فرح‌آباد » هم می‌توان دید.بیشترساکنین این دومحل کارگران هستند وآنان صبح‌سر کار میروند و شب به محل برمیگردند و دراین‌مدت ازخانواده خود غافل هستند ، و در همین ساعت ها نطفه بسیاری از حوادث بسته میشود، حسام‌السلطنه ــ نازی آباد ــ قصرالدشت و سلسبیل ازدیگر محله های پرآشوب و فتنه‌خیز است که‌بر طبق آماری که در دست داریم بیشترحوادث ازاین محله هاسرچشمه می گیرد.

از ارباب جمشید ومنوچهری‌هم بعنوان آخرین محله فتنه خیز می‌توان‌یادکرد .

ارباب جمشید بدان‌سبب‌دچار دگرگونی شده‌که بسیاری از استودیو های فیلمبرداری دراین کوچه متمرکز شده‌اند . دراین کوچه دوقهوه‌خانه‌وجود دارد که مرکز تجمع سیاهی لشگر های فیلمهای فارسی است‌و زنان سیاهی لشگر بارفت‌وآمد خود دراین محله‌اغلب سبب میشوند گروهی از مرد ها را بدنبال خود میکشند ، هر یك از این مرد ها که نسبت به یکی از آنها تعصب‌دارند با او طرح دوستی میریزند وآنگاه برای حفظ زن در مقابل دیگران به زور متوسل میشوند.

بعضی از زنهای کافه‌ونیز هنرپیشگان درجه۲و ۳ سینمای فارسی‌و تئاتر های لاله‌زار که ضمنازنهای آزادی هم هستنددر این محله ساکن می‌باشند که خواه‌ناخواه سکونت‌آنان باسر وصدا توام‌است .

بامروری مختصر در آنچه گذشت‌این‌واقعیت جلوه‌گر می شود که‌برای کاهش جرائم در تهران میبایست نظم را باشدت بیشتری در این محله هابرقرار کردو به مامورین‌انتظامی قدرت کار بیشتری داد .

از فردا صبح در قوی‌ترین گروه سینمائی پایتخت

اونیورسال ـ پاسیفیک ـ ایران ـ سایتا

تیسفون ـ رنگین کمان ـ موناکو ـ پرسپولیس ـ کارون ـ دریا و آستارا (تجریش)

همزمان با تهران در شهرستانهای ★ تبریز (متروپل ـ تخت جمشید) ★ مشهد (فردوسی ـ هما) ★ شیراز (پرسپولیس ـ کاپری) ★ آبادان (شیرین) ★ همدان (تاج) ★ گرگان (اپادانا) ★ کرمانشاه (آتلانتیک ـ متروپل)

نام‌نویسی در دبیرستان دانشگاه اصفهان

دبیرستان وابسته بدانشگاه اصفهان در سال تحصیلی ۵۳ ـ ۵۲ برای سال های ششم ادبی ، طبیعی ، و ریاضی با شرایط زیر دانش آموز می پذیرد :

۱ـ معدل کلاس های اول تا پنجم متوسطه آنان از ۱۵ کمتر نباشد .

۲ـ در سال پنجم تجدیدی نداشته باشند .

۳ـ در امتحان ورودی که در تاریخ ۳۱ تیر ماه ۵۲ در دانشگاه اصفهان بعمل خواهد آمد توفیق یابند .

داوطلبان برای شرکت در امتحان ورودی باید مبلغ ۵۰۰ ریال بحساب شماره ۲۹۰۷٫۰۶ دانشگاه اصفهان در بانک عمران شعبه اصفهان منظور و قبض رسید آنرا همراه با فتوکپی کارنامه های سال های اول تا پنجم متوسطه خود و دو قطعه عکس تا پایان روز پنجشنبه ۲۷ تیر ماه بدفتر دانشکده علوم واقع در کوی دانشگاه تحویل نمایند . برای کسب اطلاعات بیشتر بدفتر دانشکده علوم مراجعه نمائید .

دانشگاه اصفهان

وزارت فرهنگ و هنر

آگهی استخدام

اداره کل حفاظت آثار باستانی و بنا های تاریخی ایران بمنظور تکمیل کادر اداری و فنی خود در تهران احتیاج به افراد مشروحه زیر دارد :

۱ـ مهندس معمار فارغ‌التحصیل دانشکده معماری از داخل یا خارج کشور ٤ نفر

۲ـ مترجم زبان انگلیسی و فرانسه دارای مدرک لیسانس یا تحصیلات معادل آن ۱ نفر

۳ـ منشی مسلط به زبان های انگلیسی و فرانسه و دارای مدرک منشیگری از یکی‌از موسسات معتبر داخل یا خارج ۱ نفر

٤ـ دیپلمه طبیعی یا ریاضی آشنا به امور اداری یا مالی ۸ نفر

از داوطلبان واجد شرایط که سن آنها از ۳۰ سال تجاوز نکند دعوت می شود که از تاریخ این آگهی تا پایان وقت اداری روز یکشنبه ۲٤ تیر ماه جاری با در دست داشتن عین شناسنامه و سه قطعه عکس ٤×۳ و فتوکپی آخرین مدرک تحصیلی و فتوکپی برگ خاتمه خدمت یا معافیت دائم غیر پزشکی به طبقه دوم ساختمان شماره ۳ وزارت فرهنگ و هنر واقع در خیابان ایرانشهر جنوبی مراجعه فرمایند .

در صورت زیاد بودن داوطلبان عده مورد احتیاج از طریق مسابقه انتخاب خواهند شد .

م الف ۶۹۹۳

سرمقاله

مترو برای تهران

طرح «مترو»ی تهران‌ظاهرا وارد مراحل اجرایی میشود و طبق اظهار شهردار پایتخت ، مقدمات کار براساس مطالعات نقشه‌های مهندسین‌فرانسوی فراهم شده‌است .

برای حل مشکل ترافیک تهران ، راهی جز احداث مترو بنظر نمیرسد . راه‌حلهای دیگری چون ایجادپلهای‌هوایی ، گذرگاههای زیرزمینی ، یکطرفه کردن خیابان هاوغیره مطلقا در حدود تدابیر موضعی وموقتی بارزش‌داردویس . بارترافیک تهران روزبروزسنگین ترمیشود وسطح‌شهر بطور کلی برای جذب این تعدادوسایل نقلیه کافی نیست . نتیجه‌اینکه هم‌الان در پاره‌یی نقاط ، تهران ازجهت ترافیک‌مطلقادرشرایط اختناق بسرمیبرد وراه‌نفس کشیدن‌ندارد درنقاط دیگرهم مشکلات‌فزونی فشار برحجم بادرجات مختلف احساس میشود وروبهمرفته نه آنکه اتومبیل سواری داردراحت است ، نه آنکه تاکسی سوارمیشودو نه آنکه با اتوبوس‌رفت‌وآمد میکند.

کسی نقل میکرد که‌چندروز قبل دربازار تهران‌کاری‌داشتم‌و ساعت ۱۰صبح بااتومبیل عازم بازارشدم . ابتدابانیت‌آنکه ازدهانه بازاربزرگ یا بازار کفاشها وارد بازارشوم به‌آن حدود رفتم ولی خیلی‌زود دریافتم از سه‌راه‌شاهپور تاسه‌راه سیروس یعنی در سراسر خیابان بوذرجمهری و همینطور خیابانهای ناصر خسرو ارک‌جائی‌برای‌توقف اتومبیل پیدا نمیشود . ناچار به میدان سپه بازگشتم‌و این بار از خیابان خیام‌سرازیرشده بطرف پائین گلوبندک راندم تابلکه در این‌قسمت‌جایی‌پیدا کنم ولی در سراسراین‌خیابان نیز تاازدیك دروازه‌غار نه درحاشیه خیابان‌جای توقف بود نه‌در داخل پارکینگ ها . بعلاوه معلوم شد که پارکینگ های اطراف بازار مشتریان ثابتی دارندو پیشاپیش به اجاره میروند .بنابراین اشخاص «متفرقه !» در تمام ساعات روزنمیتوانند برای‌اتومبیل خود در پارکینگ های‌منطقه‌بازار جایی‌پیداکنند . خلاصه‌اینکه گشت‌وگذارمن دراطراف بازار دوساعت طول کشید و ظهرهنگام مجبورشدم برگردم‌و کارخود را به‌روزبعد محول کنم .روزبعدهم ابتدا اتومبیلم را در خیابان‌سپه گذاشتم‌وسپس باتاکسی به‌بازار رفتم!

بسیاری از مردم که اتومبیل‌سواری هم دارند در تهران بااین قبیل مشکلات‌مواجهند و چنین‌نیست‌که مشکل ترافیک صرفا گریبانگیر مسافران تاکسی واتوبوس‌باشد. پیاده یکجور گرفتاری دارد ، سواره‌یکجور ، آنکه‌اتومبیل دارد یکنوع‌وآنکه ندارد‌نوع دیگر. این‌عوامل نیز همه همدیگر را تشدید می کنند، یعنی چون اتوبوس بقدرکافی فراهم نیست‌مردم به تاکسی هجوم‌میبرند. چون‌تاکسی کفاف‌احتیاجات رانمیدهد مردم بهر ترتیب که‌هست یك‌وسیله نقلیه‌شخصی تهیه‌میکنند وزیرپای خودمی‌اندازند و بالاخره چون‌اتومبیل سواری در شهر زیاداست جابرای افزایش تعداد اتوبوس‌و تاکسی باقی نمیماند !

این‌وضع باتوسعه کمی‌وکیفی تهران هرروزشدت پیدامیکندو گره‌کورترافیک کورتر میشود . ناگزیرباید یك راه حل اساسی پیداکرد وچون در سطح زمین‌راه هرنوع ابتکارواقدام موثری مسدوداست فقط‌دوراه باقی میماند . یعنی یا باید از فضای بالای سرکمك گرفت و یااززیرزمین که به تجربه‌ثابت‌شده، شق‌اخیر واستفاده از راهرو‌های زیرزمینی یا «مترو» عملی‌تر ودرعین‌حال موثرتراست.

البته در شرایط فعلی ، کار احداث «مترو» در تهران خیلی آسان‌نیست ولی جزاینهم راه حلی‌برای مشکل ترافیك نداریم. این‌کار یك‌روزی بالاخره بایدبشود و هرچه‌زودتر ، بهتر !

گزارشهای امروز از مسائل سیاسی جهان

از مطبوعات بیروت ترجمه : شهرام

تزلزل عظیم در حزب بعث

هنوز برنده وبازنده ماجرای‌بغداد معلوم نیست . یکی ازمسئولان‌عالیرتبه یعنی اظهار داشت‌که از این ببعد احمدحسن‌البکر رئیس جمهورعراق کاخ جمهوری راترك نخواهدگفت هم‌اکنون احمدحسن‌البکر و نایب‌ـ اوصدام حسین‌الکتریتی که درراس هرم‌دستگاه حاکمه بعث‌قرارگرفته‌اند درمقابل عناصر مخالف حزبی‌دست به مانورزده‌اند .

درباره‌ماجرای‌تحقیق از ناظم‌کزار رئیس سابق سازمان امنیت‌عراق ، مسائل گوناگونی مطرح میشود .از جمله گفته میشود که هنگام تحقیق، وی کنترل اعصاب خود را از دست دادو تمام همکاران خویش‌رامعرفی‌کرد و گروهی دیگرمیگویند که‌وی برای اینکه اعضای حزب را بجان هم اندازدو دامنه اختلافات آنانرا توسعه دهدنام گروهی بعنوان همکار خود برزبان آورد.

بدنبال این اعتراف و صدورحکم اعدام کزار و یارانش موج اعدام‌و دستگیری مخالفان در سراسرکشور عراق‌آغاز شد .این دستگیری ها شامل اعضای دستگاه رهبری حزبی هم شد که برجسته ترین آنها عبدالخالق السامرائی بود.سامرائی از برجسته‌ترین تئوریسین های بعثی است‌وبعداز احمد حسن‌البکر وصدام حسین‌الکتریتی مرد سوم فرماندهی محلی و بین‌الاعراب بعث بشمار میرفت.

وی همچنین مسئول تماس با نهضت های پیشرو جهان عرب و نهضت مقاومت فلسطین بود .

درمیان دیگر بازداشت شدگان نعیم حداد عضو فرماندهی محلی‌حزب (کردی‌الاصل)و محمد فاضل‌رئیس دفترنظامی حزب و علی رضا یکی از مسئولان اداری حزبی دیده می‌شوند.

عبدالخالق السامرائی در حالی دستگیرشد که مدارك‌واسناد حزبی راهمراه خود به طرف مرز میبرد و باهلیکوپتر اوراتعقیب و بازداشت کردند.

گفته میشود ، یکی از شرایط ناظم‌کزار قبل از اینکه بازداشت‌شود این‌بود که جلسه‌ای باحضور کلیه رهبران حزبی در منزل عبدالخالق‌ـ السامرائی تشکیل شود تا پیرامون تحقق یافتن مسائل زیر گفتگوشود:

۱ـ شدت عمل بااکراد بویژه با ملامصطفی‌بارزانی.

۲ـ شرکت‌درجبهه‌شرق ورودرروئی بااسرائیل .

۳ـ برکنارساختن تمام‌دست‌راستی هادرحزب وارتش .

٤ـ واگذار کردن وزارتخانه ، فقط به‌اعضای فرماندهی بین‌الاعراب حزب‌بعث.

۵ـ کاستن نفوذ بعضی ازنظامیان که‌بعدازپیروزی کودتای ۱۷ژوئیه ۱۹٦۸ بحزب پیوستند که از جمله آنهامی‌توان از ژنرال حمادشهاب و ژنرال سعدون غیدان نام‌برد .

در چند روزاخیر روزنامه«الثوره» ارگان حزب بعث عراق طی مقالاتی صمنی‌کرده‌است‌که از حمادشهاب به عنوان‌یك بعثی پروپاقرص نام برد که خدمات بزرگی به حزب‌انجام داده است‌تا بدین‌وسیله بکسانی که او را متهم میساختند بعلت‌پیروزی کودتا به حزب پیوست پاسخ‌داده شود .

ولی‌ناظم‌کزار عداوتی سخت باژنرال حمادشهاب و ژنرال سعدون غیدان داشت . لذا بهمین‌انگیزه دست به کودتای‌خودزد .

ساعت هفت بعد از ظهر شنبه‌را نشان میداد وتمام رهبران حزبی و مسئولان دولتی باستثنای ناظم‌کزارو ژنرال غیدان در فرودگاه بغدادانتظار بازگشت‌احمدحسن‌البکر را می‌ـ کشیدند.

در همین موقع به‌تمام حزب بعث دستور آماده‌باش داده شد . ظرف چهل‌وپنجدقیقه بعثی های‌مسلح اطراف بغداد را محاصره کردندوقرار شد که‌ناظم کزار را تعقیب‌نمایند.

دراین محاصره و حمله‌ارتش و نیروی هوائی وبعثی های مسلح شرکت‌داشتند.

نام کزار باتفاق دواسیر و همراهان خود باهفت‌اتومبیل‌بسوی مرز حرکت کرد. موقعی‌که این کاروان‌درزرباطیه محاصره شد ،ناظم کزار که‌ازشکست خودناراحت‌شده بود دچار یك‌حالت هیستری شدو مسلسل را بدست گرفت وبسوی‌اسرای خویش‌تیر ـ اندازی کرد ،بلافاصله ژنرال حماد شهاب‌وستوان پلیس‌نهاداحمداسماعیل الدیهمی وستوان سلیمان‌منشد(بعثی) وخطاب عمر کشته‌شدندودوگلوله در کنف ژنرال سعدون غیدان نشست که خود رابسان مرده روی زمین انداخت و از مرك‌نجات یافت‌وناظم کزار معاون اوحسین‌المطیری (بعثی و دانشجوی دانشگاه) وسرگرداود الدره‌رئیس دفتراووسروان عبداللطیف رشیدیکی از افسران امنیت و ده تن از رجال پلیس‌وامنیت دستگیر شدند.

بازداشت های جمعی

محاصره بغداد توسط نیرو های بعثی تابامداد روز یکشنبه ادامه داشت و جزییهای مسلح تمام خانه هائی را که سازمان امنیت عراق برای تحقیقات‌خود بکار میبرد مورد کاوش قرار میدادند تا یاران دیروز و مخالفان امروز خود را دستگیر سازند . چندین بار میان نیرو های مهاجم و افرادی که در این خانه‌ها بودند زد و خورد و تیراندازی صورت گرفت .

گفته میشود که ناظم کزار قبل ازاینکه همراه اسرای خود فرار کند بمسئولان حزبی اظهار داشته بود که شهاب و غیدان را بعنوان گروگان همراه خود میبرد وچون این دو نفر علیه حزب توطئه کرده‌اند ، اگر از مقام خودبرکنار نشوند آنها را تصفیه خواهد نمود .

بااینکه وضع در بغداد تاحدودی‌روشن شده . ولی پرسش های بی‌جوابی در پایتخت عراق مطرح میگردد یکی ازاین پرسشها درباره صدام حسین التکریتی معاون حسن‌البکر است .

گفته میشود که هنگام اجرای نقشه ناظم کزار ، صدام حسین در فرودگاه بغداد بود و سپس در مراسم تشییع جنازه حماد شهاب شرکت کرد .

صدام حسین ، یک حزبی است که رئیس ناظم کزار بود که اونیز بنوبه خویش بروزرای دفاع وکشور فرماندهی وریاست داشت . بهمین جهت برای رهائی ازاین دونفر کافی‌بود که دوفرمان جمهوری صادر شود زیرا فرماندهی‌در ارتش و کشور از لحاظ حزبی عملا‌تابع اوبودند ونیاز به‌این کار نداشت که‌به حیثیت حزب لطمه وارد شود.

مردم بغداد اینك بمبارزه کودکانه‌ای که میان جناحهای مختلف حزب وجود دارد میخندند ...

در حال حاضر در بغداد آماده‌باش حزب بعث لغو شده ولی نظارت برمراکز امنیت عراق همچنان ادامه دارد .

ناظم‌کزار مراکزی‌رابرای انجام‌ماموریت هائی نامعلوم تشکیل داده بود که تمام این مراکز اینك در محاصره است و ماموران بعثی عوامل این مراکز را دستگیر میسازند.

آینده نزدیك شاهد تحولاتی در دستگاه رهبری عراق خواهد بود ، از جمله برای اشغال پست وزارت دفاع که بدنبال کشته شدن حماد شهاب‌خالی شده است ترمیمی در کابینه صورت خواهد گرفت .

در داخل حزب بعث پس از تحولی که صورت گرفت یک ارزشیابی انجام خواهد شد.

این ارزشیابی بویژه در دستگاه‌سازمان امنیت صورت خواهد گرفت واختیاراتی را که به ناظم کزار داده شده بودیگر به رئیس بعدی سازمان امنیت نخواهند داد .

بنظر بعثی ها ،ارتش و دولت کاملا بعثی است ولی در سازمان امنیت فقط در راس آن بعثی بودند ، بهمین جهت باید در آن تجدید نظر شود تا کاملا بعثی باشد . ناظران در بیروت معتقدند تغییرات دامنه داری نیز در دستگاه رهبری حزب روی خواهد داد اما این تغییرات نمیتواند تزلزل عظیمی را که در سازمان حزب بعث بوجود آمده برطرف کند .

مطبوعات دنیا در اطلاعات

THE TIMES

ریشه کودتای رواندا

کودتای رواندا نیز از همان نوع کودتاهای نظامی آشنائی است که بعد از خروج استعمارگران از آفریقا دراین کشور بوقوع می‌پیوندند و انگیزه آنها اغلب همان اختلافات ریشه‌دار و قدیمی قبیله‌ای است که بین قبایل آفریقائی از دوران‌های گذشته تاکنون همچنان پایدار و زنده مانده است.

در این رواندا نیز ، اختلافات قبیله‌ای و فقر شدید راه را بر پیشرفت و توسعه بسته است . این کشور کوچک که زمانی زیر تسلط آلمانها و بعد بلژیکیها بود همان وضعی‌را دارد که دیگر کشورهای کوچک آفریقائی دارند دمکراسی بمعنی غربی در این کشورها وجود ندارد و چون همیشه یک گروه معینی بر آن حکومت میکند تمام قدرتهای کشوری و لشگری در اختیار این گروه است . روآندا جمعیت اندکی دارد که فقط تعدادی معدود از آن شغل ثابت و بادرآمدی همیشگی دارند و بقیه از راه کشاورزی دیمی زندگی میکنند و پیشرفت‌دادن یک چنین کشوری به عوامل متعددی بیش از نیروی چند نظامی احتیاج دارد .

DAILY EXPRESS

توطئه در عراق وسیاست‌شوروی

از وقایع مهمی که بتازگی در خاورمیانه عربی به وقوع پیوست‌قتل ژنرال‌شهاب وزیردفاع‌وزخمی‌شدن وزیر کشور عراق در توطئه‌ای است‌که رئیس سازمان امنیت این کشور ترتیب داده بود .

بعداز خروج نیروهای شوروی از مصر توجه دولت شوروی به عراق معطوف شد و عراق مرکزی برای‌توسعه نفوذ سیاسی و نظامی شوروی گردید .

از نظر شوروی عراق دارای یك رژیم چپ‌رو است که راه نفوذ شوروی را هموار میسازد ، شوروی برای کمك به‌عراق سیل اسلحه مختلف را به این کشور سرازیر کرد و به‌عراق کمك کرد تا بتواند از صنایع و تاسیسات نفتی خود بهره‌گیرد و دولت عراق که برخی تاسیسات نفتی را ملی‌کرده بود و برای ادامه بهره‌گیری از آنها روی به‌شوروی آورده بود و باین ترتیب شوروی ریشه‌های نفوذ خود را دراین کشور توسعه داد .

آرزوها و هدفهای غیرعملی که دولت عراق نسبت‌به خلیج‌فارس دارد این دولت را وسیله‌ای برای ایجادبحران کرده است .

باوجود اینکه بامقایسه با مصر کشور عراق دارای جمعیت کمتر و وسعت اندکی است و کنترل آن بایدبه مراتب آسانتر از کنترل مردم مصر برای دولت این کشور باشد ولی بواسطه سیاست غلط و دسیسه بازیهای دولتی کشور عراق گرفتار بحران و نابسامانیهای بسیاری شده‌است‌تاآنجادولت‌قادرنیست که ثبات‌خودراحفظ‌نماید.

DAILY EXPRESS

خطر ربوده شدن مارگارت

دولت انگلیس با فرستادن پرنسس مارگارت به مصر اشتباه بزرگی را مرتکب میشود و در یک چنین موقعیتی‌لازم است که بجای پرنسس مارگارت شخص نخست‌وزیر انگلیس ادوارد هیث این دیدار از مصر را انجام دهد و با رهبران این کشور ملاقات و مذاکره نماید .

امروز خاورمیانه عربی یکی از بحرانی‌ترین نقاط جهان است . خطر ربودن پرنسس مارگارت وجود دارد و باید اگر هم هنوز دولت سماجت میکند که او به این سفربرود اقدامات امنیتی بسیارجدی برای حفظ پرنسس انجام شود اگر پرنسس ربوده شود تصور کنید که رباینده‌گان برای آزادی او چه چیزهائی خواهند خواست ؟

منظور از سفر پرنسس مارگارت به مصر، بهبودی‌روابط مصر و انگلیس است که از ۱۹۵٦ که نیروهای انگلیس به‌کانال سوئز حمله کردند چندان مستحکم و صمیمانه نبوده‌است ولی این یک امر سیاسی است و باید یک سیاستمدار بجای‌پرنسس مارگارت‌این مهم را بعهده بگیرد و به مصر برود و بارهبران این کشور مذاکره کند.

THE GUARDIAN

سفر چوئن‌لای به آمریکا

چوئن‌لای نخست‌وزیر چین باحتمال قوی در پائیز آینده از امریکا دیدار خواهد کرد . فراهم‌آوردن امکانات این‌سفر نیز یکی از آخرین اقدامات امریکا به پیروی از سیاست محتاطانه وزیرکانه برانگیختن قطبهای کمونیست علیه یکدیگر است و پدیده‌ای از تب نزدیکی با امریکا است که بجان دو کشور کمونیست افتاده است در هر صورت این سفر چون سفر برژنف به امریکا نیز به نفع صلح جهان و کاهش جنگ سرد و حفظ آرامش جهان تمام خواهد شد و مردم جهان از آن بهره خواهد گرفت.

سفر چوئن‌لای به امریکا سفری مهمتر از سفر نیکسون به پکن خواهد بود و میتوان امیدوار بود که همکاریهای‌امریکا و چین بعد از این سفر توسعه یابد و بخصوص برای حفظ صلح در منطقه جنوب شرقی آسیا سفری مفید باشد. چون امریکا و چین بیش از هر کشور خارجی دیگری در تعیین سرنوشت سیاسی جنوب شرقی آسیا سهم دارند.

تفسیر سیاسی

رویای امپراطوری قذافی

یکهفته مذاکرات و گفتگو های وحدت مصر و لیبی دیروز با ناکامی مبکر و پیشنهاد کننده آن بپایان رسید .

سرهنگ معمر قذافی و دوستان همکار او که بجز دلار های انباشته و بدون مصرف و طلای سیاه سیال در زیر صحرا های بیکران کشورش هدیه با ارزشی در اختیار ندارند که به یاران مصری تقدیم کنند ، پس از تماس های شخصی با رهبران سیاسی و علمی مصر و شرکت در انجمن های مختلف و اعلام نظرات خود چنان مورد تمسخر مردم با فرهنگ مصر واقع شدند که این روز ها در هر کوچه و بازار وقتی سخنی از حرکات و گفته های رهبر جوان و پر آرزوی لیبی می شود بی اختیار لبخند مخصوصی بر لبان مردم عادی شهر قاهره نقش می بندد.

سخنان پریشان حال رهبر خیالباف لیبی در محافل مختلف بیش از پیش امید پیروزی نقشه اتحاد و ادغام دو کشور مصر و لیبی را بر باد داد زیرا مردم مصر با سوابق و تمدن چند هزار ساله و با تجارب تلخ سیاسی گذشته دیگر حاضر نیستند اسیر نوع دیگری تخیلات وهم آمیز شوند و جنون بند پروازی و عقاب منشی را یکبار دیگر بیازمایند .

مسلما در امثال و حکم فرهنگ عرب نیز داستان هائی از غرور آفرینی پول آنهم بصورت میراث باد آورده بسیار وجود دارد . و شاید بهمین سبب است که در بعضی مرامها و ایده‌ـ ئولوژی های نو (ارث) بلائی بدتر و ویران کننده تر از مواد مخدر بحساب آمده است .

نمونه بارز آن سرهنگ معمر قذافی رهبر خیالباف و بلند پرواز لیبی که او را بزرگترین میراث خوار قرن باید نام گذارد ، میباشد .

او که براثر یک کودتای نظامی که آنهم قطعا ناشی از توطئه آزمندان نفتی بوده ناگهان میراث خوار میلیارد ها سرمایه طبیعی مردم چادرنشین و محروم از تمام مزایای زندگی لیبی شده است ، حق دارد که اکنون تمام لحظات زندگی خود را در رویای امپراطوری عرب بگذراند .

ناگفته نماند قذافی ، افسر جوان هوشمندی است که دوران کودکی را در میان همان چادری بسر رسانده که هنوز هم پدر و مادر و کسانش زندگی می کنند و یک میلیون و نیم نفر هموطنانش مانند پدر او حاضر نیستند جز در میان چادر ها و در وسط صحرای بیکران روزگار بگذرانند بهمین دلیل‌اکنون که سودای امپراطوری عرب را در سر می پرورانـد چون هموطنان خود را برروی میلیارد ها طلای زرد و سیاه شایسته عملی کردن این آرزوی بزرگ نمی داند ناچار دست بدامان رهبران بزرگترین و پیشرفته ترین کشور های جهان عرب زده است .

او ، که جز نفت و ذخایر انباشته دلار های بدون مصرف برای صاحبانش چیزی در دست ندارد تا بدان وسیله رویای امپراطوری را از جهان تصور و خیال به صحنه حقیقت آورد ناچار آماده شده است که سرمایه و هستی مردم کشور خود را در اختیار مصر گذارد تا شاید بتواند لااقـل نقش دومین شخصیت را در جهان عرب بعهده بگیرد و قسمتی از اندیشه های خام خود را با پرداخت پول و سرمایه بمرحله عمل نزدیک سازد .

و با اینکه مردم مصر اکنون در سخت ترین شرایط مادی بسر می برند و نیاز های این سر زمین باستانی چه از لحاظ اقتصادی و چه از لحاظ سیاسی بحدی است که حاضرند بهر وسیله‌ای برای گشودن گره مشکلات خود دست زنند ولی جامعه مصری با تمام مصائب و مشکلات روز افزون آماده نیست فرهنگ و تمدن و روشهای باستانی خود را فدای هوس های رویا انگیز جوانی پولدار و خیالباف نماید. آنهمکسی که‌متاسفانه توازن فکری ندارد و برنامه عمیق و اساسی برای آینده ارائه نمی دهد

گاهی به پیروی مائوتسه‌تونگ انقلاب فرهنگی براه می اندازد و سینما ها و کتاب خانه ها را به آتش می کشد و زمانی زنان را بردگان مطیع و ناقص‌الخلقه معرفی می نماید . روزی لشگر به ایرلند شمالی می کشد و روز دیگر با چتربازان خیالی خود در تهران پیاده می شود ، خلاصه اینها همه نتایج قدرت تخدیر کننده پول زیاد و باد آورده است که صاحب تازه بدوران رسیده آن را دچار دوار سر کرده و بر بال فرشتگان آسمان نشانده و او را بهر سو می کشد .

مسلم است که ملت مصر بهیچوجه آمادگی ندارد که حتی قدرت درجه پنجم را در اتحادیه خیالی مصر و لیبی بچنین جوان خیالباف پر آرزوئی بسپارد .

باید به پرزیدنت انوالسادات رهبر عاقل و خونسرد مصر تبریک گفت که با تدبیر خاص خود او را بدست مردم هوشیار و زیرک مصر سپرد تا هم مردم او را خوب بشناسند و اوآنچه را از زبان سادات میبایستی بشنود از زبان مردم مصر شنید و سرخورده و ناکام به تراپلس بازگشت . این است که قذافی و رهبرانی نظیر او که به پول و دارائی خود می نازند یک حقیقت تلخ را درك می کنند که فرهنگ و اصالت‌و تمدن را با طلای سیاه و سفید و زرد نمی توان بدست آورد .

یک روز در نقش السر امنیتی

ابراهیم‌سعده‌در مجله«آخرالساعه» چاپ قاهره درشماره مورخ ۲۰ ژوئن می نویسد :

سادەتر ازدست‌یافتن به‌اسرار نظامی کاری نیست . احتیاجی به « جیمزباند بودن و ایجاد شبکه جاسوسی و نظایرآن هم نیست .. کافی است که از یک نمایشگاه اسلحه یانیروی هوائی دیدن کنید ..

تنها با یکبار دیدارازنمایشگاه بین‌المللی هوائی اخیر فرانسه به دقیقترین اطلاعات نظامی‌بیش از بیست کشور دست می‌یابید .

نویسنده میافزاید : آرزویم این‌است‌که‌روزی‌مخترع عبارات:

«نزدیک شدن ممنوع» ،«عکس‌ـ برداری‌ممنوع»و یا « تهیه خبر ممنوع» را که در اماکن‌مختلف دیده میشود از نزدیک ملاقات کنم ، مایلم از این شخص‌دعوت کنم با من یک مسافرت فوری به پاریس بنماید ، تا باتفاق در نمایشگاه هوائی بین‌المللی که‌در فرودگاه بورژه‌با شرکت۲۱کشور تشکیل یافته است ، گردشی‌کنیم و من در چهره او عکس‌العمل دیدار هزاران تن از تماشاگران را که‌به مدرنترین تولیدات‌اسلحه و هواپیما و موشک «نزدیک» می شوند ، ببینم ...

دقت کنم که در برابر صد ها تن افرادی که با دوربین هـای خود ازهروسیله کوچکو بزرگ نظامی و غیر نظامی عکس برمی دارند ، چه واکنشی دارد .

آنچه در این نمایشگاه دیده می شود‌تادابیر امنیتی واسرار نظامی و حتی‌سانسور هیچگونه ارتباطی ندارد ..

همه اسرار آشکار است ...

و تمام ارقام در دسترس‌است

اما بطور قطع‌این سئوال‌پیش می‌آید که : « در این صورت فایده‌وجوددستگاه های‌اطلاعاتی و ضداطلاعاتی نظامی درکشور های مختلف چیست ؟»

ماموریت اولیه ماموریت‌اطلاعاتی و نظامی ، آگاهی از اسرار ارتش های دیگر کشور هـای دوست و دشمن است .

اینها نشانه‌هائی است از آنچه ما در فیلمهای سینمائی دیده‌ایم که نقش دستگاههای اطلاعاتی و نظامی را در زمان جنگ وصلح منعکس میسازد .

دراین نمایشگاه هر تماشاگری میتواند در قالب یک مامورامنیتی ظاهر شود و با «جیمز باند یـا مامور ۰۰۷» معروف به رقـابت برخیزد ....

و من همان مامور امنیتی‌هستم که تصمیم گرفتم تنها یک روز در قالب‌یک افسر اطلاعاتی‌نظامی ظاهر شوم درنمایشگاه بین‌المللی

از : مجله آخرساعه

تسلیحات جهان، ارقام نجومی

بودجه دفاعی : ۳٤٫۸ میلیارد فرانک .

واما اطلاعات محرمانه نظامی: نیروهای مسلح فرانسه :

تعداد افراد نیروی هوائی فرانسه ۱۰۵ هزار نفر است و تشکیل شده از :

نیروی استراتژیکی: ۵۸بمب‌ـ افکن اتمی از نوع «میراژ» و ۱۱ هواپیمای حامل بمب اتم از نوع «ک.سی ـ ۱۳۵» .

نیروی تاکتیکی : ۳۸۰ جنگنده و بمب‌افکن از نوع «میراژ ۳ سی ـ ا ـ آر بی» و «میراژ ۵» باضافه‌اسکادرانهائی ازهواپیما ـ های جنگنده «میستر» ،«فوتور» و «جاگوار» . ٦۰۰ هواپیمای حمل ونقل با مدلهای‌مختلف واستفاده‌ـ های مختلف ازقبیل «کاراول» ، «میستر ۲۰» ، «بوسارد» ،«آرتز» «سیسنا ٤۱۱» وحدود ٤۸۰فروند هلیکوپتر از نوع «آلویت ۲،۳» و «فوگا» و «ماجیستر» و «موسکیتر» و غیره .

ضمنا نیروی هوائی فرانسه قراردادی برای خریـد چند اسکادران هواپیمای جنگنده و بمب افکنهای مدرن از قبیل «میراژاف‌ر۱» به تعداد ۸۵فروند منعقد ساخته است.برای خرید هواپیما های جدید از نـوع «فاگیت» نیز قراردادی منعقد نموده است .

۲ ـ انگلستان

اطلاعات عمومی در مورد این کشور میگوید :

مساحت : ۲٤٤ هزار کیلومتر مربع

جمعیت : ۵۵ میلیون نفر

عواید ملی :۶ر۶ هزار میلیون لیره استرلینك

بودجه کل : ۱۸ر۵ هزار میلیون لیره استرلینك

بودجه دفاعی : ۳ر۳ هزار میلیون لیره استرلینك

نیروی هوائی انگلیس :

تعداد افراد : ۱۱۰ هزار نفرو بشرح زیر تقسیم میشود :

نیروی هوائی : ۱۰۰فرونـد هواپیمای جنگنده لیتنینك‌ـ۸۵ بمب‌افکن جنگنده‌از نوع‌فانتوم‌ـ ۳۰هواپیمای هادیر‌ـ۳۰هواپیمای بوکانیر و ٦۰ هواپیما از نوع هانتر . انتظار میرود که‌براین تعداد ۲٦ جنگنده جاگوار‌ـ۱۰ جنگنده آر.اف٤ فانتوم ـ ۷ جنگنده ویکتور ـ ۱٦ جنگنده کابتیرا ـ۵۰ جنگنده ولکان ـ ۳۲ جنگنده شکلتون ـ ۳۲ جنگنده نیمرود ـ۱۵ جنگنده وی‌سی‌۱۰ـ ۲۰ جنگنده بریتانیا‌ـ ۱۰جنگنده بلفاست‌ـ٦۲جنگنده هرکول ـ۱۸ جنگنده آندوفر‌ـ ۵جنگنده آجوسی ـ۲۰جنگنده «بنبروك» ۲۵جنگنده دیموت ـ ٤جنگنده کومت ـ٤ جنگنده اچ .اس ۱۲۵ ـ۲ جنگنده باسیت‌ـ۱۸۰ جنگنده‌شیمونك‌ـ ۲۰۰ جنگنده ژیت‌بروفوست ،و غیره و غیره... صنایع هوائی انگلیس : در این زمینه صنعتی ۲۱۰هزار تن شاغل‌اندومعاملات آن‌به۶۳۰میلیون لیره‌استرلینك بالغ میشود .

مساحت : ۹ میلیون و ۳۸۵ هزار کیلومتر مربع .

جمعیت : ۲۱۰ میلیون نفر

عواید ملی : ۱۰٦۵ میلیون دلار .

بودجه کل : ۲۳۰هزارمیلیون دلار

نیرو های هوائی آمریکا ، سلاحهای هوائی :

تعداد نفرات : ۷٦۰ هزار تن‌با حمایت۱۱۵۰۰ هواپیما و۱۰۵٤ موشك اتمی قاره‌پیما.این‌نیروی عظیم رامیتوان بشکل زیرتقسیم کرد :

نیرو های استراتژیك هوائی: نفرات : ۱۷۰ هزار تن موشکهای مونیتمان ۱ : ۳۰۰ عدد

موشکهای مونیتمان ۲ :۵۰۰ عدد

موشکهای مونیتمان ۳ :۲۰۰ عدد

موشکهای تایتان ۲: ۲۰۰ عدد باضافه اسکادرانهای حامل بمب های اتمی :

«اف ـ۱۱۱ ،آ »: ٦۷ فروند .

«بی .۵۲ »: ۵۰۰ فروند .

هواپیما های‌تجسسی‌و اکتشافی از قبیل آر.سی‌ـ۵۷و نیو ـ۲و

بقیه در صفحه ۸

عبور از ۵ قاره

شیوه تازه برای صرف‌غذا بدون پرداخت پول!

گرنوبل ـ چارلز برنارد که سابقا در لژیون خارجی فرانسه خدمت‌می‌ـ کرده و حالا ٤۸ ساله است شیوه خیلی خوبی پیدا کرده برای آنکه غذای خوب و کافی صرف کند و پولی هم بابت آن نپردازد . شیوه آقای برنارد اینست که به یك رستوران‌لوکس میرود‌گارسون را با حرکات لردها و ثروتمندان به سرمیز خود میخواند و دستور بهترین‌غذا و مشروب را میدهد و آنها را با اشتهای کامل صرف میکند و پس از صرف غذا گارسون را مجددا صدا میکند و باو میگوید که پولی برای پرداختن قیمت غذا ندارد .

این شیوه سبب شده است که آقای برنارد ظرف ۲۰ سال گذشته ٤۷ بار به اتهام نپرداختن پول غذا محکوم شود و ۱۷ سال را درزندان بگذراند . آقای برنارد اخیرا بازهم سروکله‌اش در زندان گرنوبل پیدا شده است زیرا روز دوشنبه همین هفته بیك رستوران رفت . غذای خوبی سفارش داد . کنیاك، براندی و شامپانی نوشید و بعد خیلی‌راحت به مستخدم گفت پول ندارم ...

۲۲۰۰ پلیس ۲۴۲٦ دزد و فاحشه‌را دستگیر کردند

میلان‌ـ دیشب ناگهان ۲۲۰۰نفرپلیس در شهر های شمالی ایتالیاحمله دامنه‌داری را به‌قمارخانه‌ها، فاحشه‌خانه هاو مراکز تجمع‌دزدان آغاز کردند ودر نتیجه آن ۲٤۲٦ نفر دزد ، فاحشه ومجرمین دیگر که قبلااتهاماتی به آنهاوارد‌شده‌ولی آزادانه‌بکارخود ادامه میدادند ،دستگیر شدند.

تقریبانیمی ازاین عده‌در قمارخانه ها دستگیر شدند در حدود ۲۰۰فاحشه که از قسمت های دیگر مملکت به شهرهای شمالی ایتالیا آمده ومشغول کار بودند به‌شهر های خودفرستاده شدند.

درجریان این حمله پلیس ۲٤۷قبضه اسلحه و ۲۱ نارنجك دستی نیز کشف وضبط کردومجموعا ۱۵۰ اتومبیل مسروقه کشف شد . حمله دامنه‌دارپلیس هنگامی صورت گرفت که موج‌دزدی وفحشا وجنایت‌شهر های شمالی ایتالیا را فراگرفته وصدای مردم را درآورده بود .

محاکمه دختر تلویزیونی لندن باتهام فحشاء آغاز شد

لندن ـ محاکمه‌آوازه‌خوان معروف انگلیسی ،جین‌جونز که‌به‌اتهام اخاذی در کار پر کردن‌وپخش صفحه خوانندگان تحت‌تعقیب قرارگرفته است‌آغازشد.

جونز و همکاران او متهم هستندکه از خوانندگان پول میگرفته‌اند تابنحو بهتری برای آنهاتبلیغات کنندو صفحاتشان را از طریق فرستنده «بی‌بی‌سی » بدفعات بیشتری پخش کنندعلاوه براین به جونز ۱٦اتهام دیگراز جمله‌تشویق زنان به فحشاوهمچنین برقراری تماس باشهود دادگاه‌وتطمیع آنهابرای دادن اطلاعات غلط به دادگاه‌وارد آمده‌است علاوه بر جونز که‌یکی از معروفترین خوانندگان انگلیسی است‌ترانه ساز جان کریستین واریك گلیبرت‌نیز بااومحاکمه می شوند.

«اریك گلیبرت » به همکاری با جونز در تشویق‌دختران به‌خودفروشی‌وتوسعه فحشا متهم شده‌است او متهم است که خانه‌جونز را محل برقراری تماس با دختران کرده‌و به‌یك عشرتکده تبدیل نموده بودودر اتاق خواب آینه‌های دورو کار گذاشته بود که‌وقتی دختران با مردان هم‌آغوشی می کردند ازسوی‌دیگر آئینه ها دیگران آنها را میدیدند.

محاکمه جونز این خواننده معروف‌انگلیسی توجه مردم انگلیس بخصوص اهالی‌لندن را بخودبرانگیخته‌است جونزدارای یك شو در«بی‌بی‌سی» بود وصدای اورا هرروز از فرستنده های «بی‌بی‌سی» میلیون ها نفر میشنیدند.

جونز همچنین متهم شده‌است که‌باجمع‌آوری مدارك واسناد ازاسرارمگوی مردم آنهارا بانامه تهدید میکرده واز آنهااخاذی میکرده‌است‌و تهدید می‌کرده‌است که‌اگر پول خواسته شده رانپردازند اسرار آنها رابرملا خواهد کرد پلیس در حین جستجوی خانه‌جونز مقدار زیادی اسرارو مدارك خصوصی از زندگی افراد متعدد بدست آورده‌است که‌گفته میشودجونزمیخواسته است‌از آنهـا برای‌اخاذی‌استفاده کند.

دیشب در جمع هنرمندان مستعفی بودیم

تشکیل کانون سینماگران پیشروی ایران

هنرمندان مستعفی: اگر موفق نشدیم بوتیک باز میکنیم!

گروهی ازموسسین کانون سینماگران پیشروی ایران در مصاحبه مطبوعاتی دیروز از راست بچپ: پرویزصیاد ـ داریوش مهرجوئی ـ هژیرداریوش ـ مسعود کیمیائی ـ نعمت حقیقی ـ اسفندیار منفردزاده ـ بهروز وثوقی و جمعی از خبرنگاران مطبوعات.

بانحصار سینمای غرب پایان میدهیم

جدائی گروه سینماگران پیشرو ایران از سندیکای هنرمندان فیلم ایرانی ، قطعی شد و این گروه بدنبال استعفا از عضویت سندیکا، عصر دیروز در یک مصاحبه مطبوعاتی که در هتل تهران پالاس تشکیل شد، شرکت کردند. در مصاحبه مطبوعاتی دیروز ٤ نفر از اعضای مستعفی غایب بودند که از این میان علی نصیریان و عزت‌اله انتظامی در مسکو هستند . منوچهر انور بیمار است و بهرام بیضائی به دلیل گرفتاری های شخصی غایب بود.

در مصاحبه مطبوعاتی دیروز تائید شد که جلال مقدم که هم اکنون در ترکیه بسر می برد قطعا به گروه پانزده نفری افراد مستعفی خواهد پیوست ، در این مصاحبه ابتدا داریوش مهرجوئی علت استعفای گروه را تشریح کرد .پرویز صیاد از هدفهای آینده گروه سخن گفت و هژیر داریوش به پرسش های خبرنگاران پاسخداد. مهرجوئی در توجیه علت استعفای گروه اظهار داشت : سینمائی که سندیکا از آن حمایت می کند سینمای مورد اعتقاد گروه مستعفی نیست و گروه ،سینما متعارف ایرانی را سینمائی نمی‌شناسد که مبین فرهنگ و قومیت ایرانی باشد و از آنجا که خود را وابسته به یک سینمای ملی ، پیشرو و متعهد میداند ، بنابراین نمی‌تواند عضویت سندیکائی را داشته باشد که حاصل چندین سال فعالیت اعضای آن، نشانی از جهش و پیشرفت ندارد. علاوه بر آن سندیکا، برخلاف دلیل وجودی خود ، حقوق دست اندرکاران واقعی سینما را تحت الشعاع منافع پاره‌ای از تهیه کنندگان ذینفوذ قرار داده است .

مهرجوئی افزود : بهر حال ما مخالفتی با موجودیت سندیکا نداریم و در قبال آن تا زمانی که معارضه‌ای از سوی خود سندیکا علیه ما احساس نشود ،جبهه نخواهیم گرفت . اما این دلیل نمیشود که ما به سکوت خود در قبال سینمائی که از خصیصه ایرانی بودن فقط تکلم به زبان فارسی را دارا است ادامه دهیم. بهمین دلیل ما اقدام به تجمع و تشکل کسانی کردیم که جانبدار یک سینمای متمایز ، پیشرو و مترقی است و به آن عمیقا ایمان دارد . سینمائی که مبین نیاز ها و تحولات اجتماعی، فرهنگی و تاریخی ما باشد . این تجمع همزمان با استعفای گروه صورت گرفت و ما تا سازمان دهی آن و طی مراحل قانونی و ثبت حقوقی با عنوان کانون سینماگران پیشروی ایران که شخصیتی مستقل از سندیکا خواهد داشت بفعالیت خود ادامه خواهیم داد .

پس از توضیحات مهرجوئی پرویز صیاد در زمینه فعالیت های تجاری کانون که با تشکیل تعاونی سینماگران پیشرو آغاز خواهد شد سخن گفت . صیاد در این زمینه اظهار داشت :

کانون با تشکیل تعاونی ،اولین قدم را در راه ابراز موجودیت رسمی خود برخواهد داشت .این تعاونی که با سرمایه اولیه ۱۵ نفر از اعضای مستعفی همراه با جلال مقدم تشکیل خواهد یافت بعنوان یک شخصیت حقوقی و به تبعیت از اصول اقتصادی و تجاری منتها تجارتی سالم ،به ساختن فیلمهائی خواهد پرداخت که در وهله نخست ، نتوان در بازار آزاد سینمای فارسی که به انحصاری خسته کننده گرفته شده برای آن سرمایه گذار پیدا کرد و در ثانی فیلمهای تهیه شده توسط تعاونی حداقل چنان فیلمی خواهد بود که در هویت ایرانی آن نتوان تردید کرد : فیلمی که شناسنامه‌اش کاملا ایرانی باشد و صرفنظر از چشم داشت های سالم اقتصادی و تجاری سینما عمیقا نسبت به فرهنگ و قومیت ایرانی خود وفادار و نسبت به آن متعهد باشد .علاوه بر آن، فیلمهائی توسط تعاونی ساخته و عرضه خواهد شد که ضمن بالا بردن سطح فرهنگ و دید و برداشت تماشاگر ایرانی و برآوری نیاز های بازار داخلی، راه ها را بروی گسترش فرهنگ ایرانی در سطحی جهانی بکوبد و بگشاید.

پرویز صیاد با لحن قاطعی اظهار امیدواری کرد: سینمائی که توسط کانون سینماگران پیشرو و با کمکهای مادی « تعاونی » عرضه خواهد شد ، سدهای نفوذ فیلم ایرانی را در بازار های خارجی خواهد شکست و به عدم تعادل ها و آشفتگی های اسفباری که در مبادلات فیلمی ، میان ما و کمپانی های انحصار طلب غربی وجود دارد پایان خواهد داد.

پس از سخنان صیاد ، هژیر داریوش در مقام پاسخگوئی به پرسش های خبرنگاران گفت: استعفای گروه ، ناگهان و فارغ از مطالعه قبلی نبود . ما نزدیک بدو سال در این زمینه مطالعه کردیم و در سه ماهه اخیر هم بررسیهای ما برای اقدام عملی و قاطعی که میبایست صورت گیرد ، ادامه داشت تا پریروز که سرانجام بیک ارزوی چند ساله گروهی از سینما گرانی که سینما را می فهمند ، درک می کنند و بیک سینمای سالم و مترقی اعتقاد دارند ، جامه عمل پوشانده شد .

داریوش در پاسخ این سئوال که « در قبال مشکلاتی که جمع قلیل آنها را تهدید می کند چه واکنشی خواهند داشت؟» اظهار داشت :

ما همه مشکلات و ناراحتی های آینده را پیش‌بینی کرده‌ایم و تصمیم داریم حتی با چنگ و دندان در قبال آنها مقاومت کنیم . اگر پیروز شدیم که این یک پیروزی برای سینمای سالم ایران است ولی اگر بازی را باختیم قطعا تسلیم فضای خفه‌ی سینمای متعارف نخواهیم شد .

لحن داریوش آنچنان محکم و امیدوار کننده بود که در برابر یک سئوال خبرنگار اطلاعات که در همین زمینه صورت گرفت با صداقت اظهار داشت :

ما بحمایت انبوه تماشاگران متمایز ایرانی که گروه عظیمی را هم در جامعه ما تشکیل می دهند و همینطور به پشتیبانی مطبوعات که نماینده مردم جامعه ما هستند عمیقا اطمینان داریم ولی اگر روزی بهر دلیل وعلتی در این زمینه موفق نشدیم مطمئن باشید که مثلا اقدام به دایر کردن « بوتیک» خواهیم کرد ، چون دایر کردن بوتیک لااقل یک تجارت غیر متعهد است اما کسی که فیلم می ـ سازد نمی تواند فارغ از تعهد و مسئولیتی باشد که خصیصه تمایز هر انسان روشنفکر عصر ما است .

اسفندیار منفردزاده، با آنکه تحت عمل جراحی قرارگرفته ودربیمارستان بستری بود باصندلی چرخدار در مصاحبه دیروز شرکت کرد. درکنار او پرویز صیاد دیده میشود.

بحث ایوان مدائن در انجمن قلم

دکتر محمود انوار

در جلسه اخیر انجمن قلم دکتر میر محمود انوار استاد دانشکده ادبیات وعلوم انسانی دانشگاه تهران سخنرانی مفصل و مبسوطی راجع به « ایوان مدائن از دیدگاه دو شاعر نامی تازی و پارسی بحتری و خاقانی» ایراد نمود در این سخنرانی در باره ایوان مدائن که یکی از بنا های زیبا و با عظمت باستانی ایران زمین است واز دیر باز در برابر حوادث روزگار بجا مانده و نمایانگر عظمت و شوکت و جلال تمدن این سرزمین وقدرت و بزرگی شاهان ایران در عهد باستان است ، سخن گفته شد . همچنین مقایسه دو قصیده مشهور از بحتری شاعر تازی قرن سوم و خاقانی شاعر پارسی قرن ششم صورت گرفت .

دکتر انوار در این سخنرانی وضع قدیم و جدید ایوان مدائن را شرح داد و عقاید مستشرقین را در باره این اثر تاریخی بیان داشت . سپس شرح حال بحتری و سبک او در شعر و عقایدش در باره ترجمه و شرح و تفسیر قصیده سینیه بحتری و مقایسه آن با قصیده نونیه خاقانی را توضیح داد . در ضمن سخنان خویش، قدرت شعری خاقانی را ستود .

در این سخنرانی گفته شد بحتری و خاقانی هر یک ایوان مدائن را از چه دیدگاهی نگریسته ودر حقیقت میتوان گفت که این دو قصیده از شاهکار های ادب تازی و پارسی است و خاقانی پیوسته مقام بلند و تمدن نیرومند و بزرگ این سرزمین را به جهانیان عرضه داشته است .

در محافل روشنفکری

طراحان جدائی از سندیکا

● می گویند جدائی از سندیکا نخستین بار در بار هتل کمودور میان تقوائی ـ ذکریا هاشمی و نعمت حقیقی طرح شد و فقط طی یک هفته از فعل به قوه عمل در آمد .

بهرام بیضائی وام گرفت

● سرانجام بهرام بیضائی برای ادامه فیلم غریبه و مه توانسته از وزارت فرهنگ و هنر وام بگیرد و باین ترتیب گروهی از سینماگران روشنفکر به خیال آن هستند که پس از تلویزیون از کمک های وزارت فرهنگ و هنر استفاده کنند ، این روز ها رفت و آمد چند فیلمساز جوان در راهرو های وزارت خانه جلب توجه می کند .

ارچنگ در اصفهان

در خیابان استانداری اصفهان ، در سر در کارگاه بزرگی نوشته شده است :

ارچنگ (طراح متخصص نقاشی نفیس ترین فرشهای ایران) بمحض ورود به این هنرکده ، مرد ٦٠ ساله سفید موئی را می‌بینید که در پشت میزی قرار گرفته و از نوک قلم سحارش ، نقش هائی بروی کاغذ می ریزد که همه ابداعی و بشکلی بس زیبا و جذاب است .

استاد احمد ارچنگ ، هنرمندی بسیار خوش برخورد و مهربان است که از مصاحبتش آدمی همانقدر لذت می برد ، که از مشاهده آثار بی همتا و قلم معجز آسایش کیف می‌کند . وجود این هنرمند بزرگ و ارزنده برای مردم هنردوست و هنر شناس و تهیه‌کنندگان قالیهای کم نظیر و نفیس اصفهان ، بسیار مغتنم و پر ارزش است .

تلویزیون

برنامه اول

۱۸ـ۰۰ اخبار
۱۸ـ۰۵ روستائیان
۱۸ـ۳۵ برنامه کودکان
۱۹ـ۰۰ اخبار شبکه و شهرستانها
۱۹ـ۱۷ بهداشت
۱۹ـ٤٤ اخبار ورزشی
۱۹ـ۵۵ اتاق ۲۲۲
۲۰ـ۳۰ اخبار
۲۰ـ۵۵ ماجراجو ـ سریال جدید
۲۱ـ۳۵ تازه‌های ادب
۲۱ـ۵۰ فیلم سینمائی
۲۳ـ۲۰ بیست و چهار ساعت

نیمروز چهارشنبه

۱۲ـ۵۸ سلام شاهنشاهی
۱۳ـ۰۰ اخبار
۱۳ـ۰۵ کنت مونت کریستو
۱۳ر۳۰ موسیقی ایرانی
۱٤ر۰۰ دوردنیا
۱٤ـ۳۰ اخبار

برنامه دوم

۱۸ـ۳۰ اسلاید و موسیقی روز
۱۹ـ۰۰ اخبار کوتاه
۱۹ـ۰۵ آقای دکتر
۱۹ـ۳۰ فیلم مستند
۲۰ـ۰۰ انسانها و مکانها
۲۰ـ۳۰ دهه شگفت‌انگیز ۱۹٦٦
۲۱ـ۳۰ اخبار از برنامه دوم
۲۲ـ۰۰ نظر، ضدنظر
۲۲ـ٤۵ موسیقی کلاسیک
۲۳ـ۱۵ بحران

آموزشی

برنامه صبح چهارشنبه

۸ـ۰۰ ترانه‌ها و چشم‌اندازها
۸ـ۳۰ سلام شاهنشاهی
۸ـ٤۰ نیایش
۸ـ۵۰ برنامه کودکان
۹ـ۰۵ گرامر انگلیسی
۹ـ۲۰ برنامه‌هنری
۹ـ۳۰ علوم دبستانی
۹ـ٤۵ فیلم آموزشی
۱۰ـ۰۵ مسابقه طبیعی
۱۰ـ۲۵ مکالمه فرانسه
۱۰ـ٤۰ مسابقه شیمی
۱۱ـ۰۰ فیلم آموزشی
۱۱ـ۲۰ برنامه‌هنری
۱۱ـ۳۰ بخوانیم وبنویسیم
۱۱ـ۵۰ مسابقه علم و تجربه
۱۲ـ۰۵ فیلم داستانی

از فردا شب
کار تازه گروه آزاد نمایش در تئاتر شهر
بازجوئی
اثر : پیتروایس کارگردان : پرویز صیاد
بازیگران : آزادی ـ اسکندری ـ امیرفضلی ـ انتظامی ـ اوحدی ـ بخشی ـ بهرامی ـ پریان ـ حکمت‌آرا ـ دولتشاهی صحرارودی ـ فروهر ـ قدکچیان ـ قوامی ـ گودرزی ـ لطیف‌پور ـ نوروزی ـ یوسفیان .
(شروع برنامه ساعت ۸ بعدازظهر)
تلفن رزرو ٤۱۸۱٦

MONARCH
مونارش
آلمانی
مونارش مشعل گازسوز ـ گازوگازوئیل و مازوت‌سوز به قدرت‌های مختلف موجود
نماینده انحصاری در ایران شرکت اف.ام
خیابان کریمخان زند روبروی بانک ملی شماره ٦ر٥٤ تلفنها ۷ـ٦ـ ۸۲۲۰۰۵

سایه روشن
نماینده انحصاری عالیترین محصولات تزئینی ساختمانی در ایران
خیابان کورش کبیر ساختمان سایه روشن
تلفن : ۹ـ۸٤۰۰۰٦

همه میگن
پوشاک
دختر و پسر
جدید تره
روز دولت ، مقابل کریمخان زند

غذاهای آلمانی در کنار استخر
باهمکاری لوفت هانزا
Lufthansa
درهوای دلپذیر شبها
ازغذاهای خوشمزه آلمانی
درکنار استخر
لذت ببرید .
همراه باموسیقی زنده آلمانی ،
که شب شما را لذت بخش‌تر میسازد.
از ۱٦ تا ۲۸ تیرماه
از ساعت ۸ بعد از ظهر
(جمعه‌ها تعطیل است)
تلفن رزرو : ٦۳۷۰۲۱/۹
هتل اینتر کنتینانتال
INTER-CONTINENTAL TEHRAN

رادیوگرام پرتابل ترانزیستوری برق وباطری
توشیبا
باصدای صاف و دل انگیز
ایده آل برای پیک نیک و مسافرت
۳ موج ـ ۸ ترانزیستور ـ با سه سرعت مختلف
توشیبا سازنده بیش از ٦۰۰۰ نوع لوازم الکتریکی و الکترونیکی
Toshiba

انتقاد

دکتر جواد مجابی

محاکمات مستانه و آجهای شبانه

من بدلیل اینکه روزگاری درس حقوق خوانده‌ام نسبت به عناوینی چون حق ، عدالت ، اتهام و محاکمه نه تنها بی علاقه‌ام بلکه همواره به شیوه‌ای تردید آمیز در این قضایا می نگرم گمان دارم بسیاری از حقوق خوانده ها ـ که چون من به ماهیت این الفاظ ـ آگاهند همچون من ناباور باشند اما بدلیل شغلی این تردید پنهانی را جز در محفل انسی و خلوتی آشکار نکنند .

گفتم که به داوریهای مرسوم اعتقادی ندارم چرا که در هر اتهامی و حکمی بیشتر به حادثه و قربانیان آن می‌پردازیم تا به شرایطی که حادثه‌آفرین و قربانی دهنده است .

این از داوریهائی که در روز روشن و ظاهرا طبق عقل و منطق رسمی صورت میگیرد اما نوعی محاکمه شبانه هم در روزگار جریان می یابد که‌قضات آن خود از متهمان دست کمی ندارند غرضم محاکمه های‌قلابی روشنفکرانه ایست که در بار های شبانه و عرق فروشیهای مهجور ، در تریا ها و در محافل انس در میگیرد داوران و متهمان در دو سوی میز نشسته‌اند و به شرب و اکل مشغولند ناگاه یکی در ان میانه احساس « خود منزه بینی» می کند که بی شک الکل در این تسلیح اخلاقی نقشی بسزادارد طرف مقابل را که‌غالبا شخصی مشهور یا مشغول است (مشغول در اینجا بمعنای شاغل پست نسبتا مهم است) بیاد عتاب می گیرد که فلانی این چه شعری است که نوشته‌ای یا چه مقاله که بافته‌ای و .. تو هم بسنگر خائنان پیوستی خون شهیدان ویتنام را بر دست هایت می ـ بینم تو در اینجا طعامی و شرابی به صد تنعم می نوشی اما گرسنگان آنگولا و اوارگان فلانجا اکنون از کمبودپروتئین و ویتامین حتی نیکوتین دسته دسته می میرند انصاف کجا است ؟ و در این هنگام جامی می نوشد و کبابی از راسته بره در دهان می گذارد . هنرمند مشهور یا مشغول غافلگیر می شود و ناگهان حس می کند که بر صندلی اتهام نشسته است با شعور نباتی خود ـ زیرا که می عقل را با لمره از دو سوی زایل کرده است ـ می کوشد که از خود دفاع کند چون در شرایطی خاص هر کس به نوعی برنیمکت‌اتهام نشسته است او نیز اتهامی متقابل وارد می سازد و درست آنجاکه اسباب‌نوشیدن‌وفراموش کردن فراهم است ایلغار و ترکتازی طرفین بر سر مسائل موهوم به اوج میرسد این یک آن دیگر را به ارتجاع متهم می کند آن دیگری اینرا به همکاری باتمام مراکزجاسوسی ساری و جاری دنیا منتسب می نماید و در آخر بطری ها و وافور یا بر سر دادستان این محاکمه شکسته می شود یا بر سر متهم مجلس و در آخر متهم ، دادستان می شود و دادستان متهم و قاراشمیشی پدید می آید که از یک جلسه عرقخوری زیبنده است . گمان نرود که با اعتراض . هر چند مستانه مخالفم ، اما باورکنید که این اتهامات ، از مقوله اعتراض نیست ، از باب عقده گشائی است اما چیزی که در این میانه نامعلوم است این است که چرا طرح مسائل جدی را که در جای خود جالب است و بحث در باره آن دقت هشیارانه‌ای می خواهد ، بهنگام مستی وکلافگی مطرح می کنید وقتی که درروز روشن باعقل کار آمدتان‌مشکی از کار خلق نمی گشائید وحرفی برای گفتن و کاری برای کردن ندارید چرا به عقده گشائی الکل این و آنرا مرعوب و منکوب می کنید . آشیل های محترم ! بدنیست که به پاشنه پای‌خودتان‌هم نگاهی بیاندازید گرچه مطمئنم که آنقدر انصاف باشما نیست که نخست خود را محاکمه کنید بعد بدیگران بپردازید . وراجهای شبانه را گر چه گوش با این حرف ها نیست ، اما کاشکی زبانشان‌هم چون گوششان در گروی باطل نباشد .

باری اینهم از ابتلائات جامعه ایست که بجای فکر کردن دشنام دادن را آموخته است و در آن هر کسی که هتاک تر است دیگران را از این میدان پر فضاحت تارانده است .

بجای مدال بخشنامه شدید اللحن رسید

خاطرات

عباس فروتن

کلاس پنجم ابتدائی را در دبستان ادب کرمان میگذراندم و مثل همه دانش آموزان‌کرمان خودرا برای تشریف فرمائی والاحضرت ولایتعهد وقت (شاهنشاه آریامهر) که قراربود روز چهارم آبان صورت گیرد آماده میکردیم . معلمی داشتیم بنام آقای فره‌وشی که اتفاقا کتابی بدستش افتاده بود که درآن روش بندبازی ساده‌وراه رفتن روی طناب را براثر ممارست و تمرین نوشته بود ، درآنزمان مسئله بندبازی و هر گونه سیرک وعملیات باصطلاح محیرالعقول ، کاملا تازگی داشت و کسی حتی در فیلم‌ها هم ازاین بازیها ندیده بود . روی این حساب معلم ما تصمیم به تربیت مزودونفراز شاگردان دیگر گرفت تا بتوانیم در روز چهارم آبان‌درحضوروالاحضرت برروی طناب رامبرویم . ابتدا طناب را برروی دوتکه چوب و از فاصله بسیار کوتاه ازطرفین برپاداشت وما از این فاصله تمرین کردیم و بعد بتدریج‌فاصله طناب از زمین بیشتر شدطوری که این فاصله به ۱۵ ـ۲۰هتر رسید که البته یکی از دوستان مادر اثنای این تمرین ها از طناب بپائین افتاد و کمرش آسیب دید اما ماناامید نشدیم‌و تیم دونفری ماکاملاآماده‌اجرای نمایش درروز چهارم آبان بود اجرا کردندتا نوبت بمارسیدهر دو نفر ما فاصله دوسر طناب را با ارتفاع ۲۰ متر از زمین پیمودیم واین مسئله‌آنقدرموجب تحیرهمگان شد و سرو صدا کرد که واقعا بی‌نظیر بود و حتی مطبوعات پایتخت هم به تفصیل دراین زمینه قلمفرسائی کردند. آقای حکمت ضمن تشویق و قدردانی از ما قول دادندکه بمحض بازگشت به تهران به حضور اعلیحضرت بارخواهندیافت وبرای‌ماتقاضای مدال طلا خواهند کرد . ما دو نفر ، مدیر مدرسه و همه مردم کرمان ، خوشحال از این خبر همچنان در انتظار مدال بودیم که بناگاه بجای مدال ، یک بخشنامه شدیداللحن از طرف وزارت فرهنگ صادر شد مبنی برانیکه هیچ یک از مدارس‌حق ندارند دانش آموزان خود را بکار های‌سخت وشاق وادارند. بعد هامعلوم شد که آقای‌حکمت بحضور اعلیحضرت رضاشاه کبیرشرفیاب‌شدندومراتب‌را بعرض رساندند اما اعلیحضرت بجای ابرازخوشحالی باباریک بینی و وسعت نظربی‌مانندی به ایشان فرمودند که بچه های مردم باید درس بخوانند نه‌اینکه بکار های‌سخت‌وشاق بپردازند. اگر این دوبچه از آن بالامی‌افتادند پائین ، جواب خانواده‌شان را کی‌میداد ؟

اما چند روزقبل از چهارم‌آبان خبر رسید که والاحضرت به کرمان تشریف فرما نمی‌شوند و فقط آقای علی‌اصغر حکمت که وزیر وقت فرهنگ بود ، به کرمان خواهد آمد . بهر حال آقای حکمت آمدند و در لژ «میدان مویدی» که میدان ورزشی کرمان بود نشستند و دانش آموزان مدارس مختلف رژه رفتند و چند عملیات‌نمایشی

۹ ماه و ۹ روز پیش

۹ماه و۹روز، یک فرصت کافی ، برای بوجود آمدن یک انسان است . گویا این مدت برای بانجام رسیدن خیلی کارها، کافی باشد. نظری به‌اخبار و حوادث ۹ماه و۹روز پیش بمانشان میدهد. که چه کسانی دراین مدت فارغ شده‌اند !

۱۱ مهرماه ۱۳۵۱ (۹ماه و ۹روزپیش)

● وزارت آموزش و پرورش اعلام کرد که ۹۰۰ هزار دانش‌آموز پایتخت در مقابل حوادث بیمه خواهند شد .(توضیح اینکه دانش آموزان فقط خواستار بیمه در مقابل «شهریه» بودند).

● وزارت راه اعلام کرد که‌نقاط کوهستانی جاده چالوس نرده ـ گذاری میشود و تونل های جاده هراز با چراغ فلورسنت‌روشن میشود ، تااز حوادث این جاده ها «جلوگیری» شود . (توضیح اینکه بدنیست مسافران هم قرص «جلوگیری» بخورند. کار از محکم‌کاری عیب نمیکند).

● شرکت مخابرات ایران اعلام کرد: ماموران همه‌روزه بمکیوسک های‌تلفن همگانی سرکشی و آنهاراآزمایش میکنند .(توضیح‌اینکه برداشتن دوریالی ها یعنی آزمایش!) در حال حاضر کلیه تلفن های همگانی خیابان فردوسی سالم ومورد استفاده است وبه ماموران مربوطه دستورات لازم برای مراقبت و نظارت بیشتر داده شده است. (توضیح اینکه تحت مراقبت و نظارت‌ماموران مربوطه ، تلفن‌های عمومی در این مدت از میلیونها دوریالی فارغ شده‌اند!)

● شهرداری تهران در پاسخ یک شکایت اعلام‌کرد : تلفن ۸۲۱۸۳۸ همه روزه آماده رسیدگی به شکایات مربوط به نرخ ارزاقی‌ـ باشد واز همشهریان محترم تقاضا دارد در صورت مشاهده گرانفروشی مراتب را فورا باین تلفن اطلاع دهند. (توضیح‌اینکه مدتهاست این تلفن در اشغال گرانفروشان است!)

● درتهران ،فرودگاه جدیدی ساخته میشود. مهندسان وکارشناسان، محدوده فرودگاه جدید را علامت گذاشته‌اند (توضیح اینکه «علامت» صحیح وسایل است و جای نگرانی نیست).

چهل سال قبل در همین روز

پیراهن سیاهان در آلمان قدرت را قبضه میکنند

ماجرای «روهم» سرآغازی بود برای پایان دادن به قدرت پیراهن قهوه‌ایها «اس.آ» و به قدرت رسیدن پیراهن سیاهان یا «اس.اس»ها. در این عکس «اس.اس»ها و «اس.آ»ها دیده میشوندکه در دوصف متمایز دوش به دوش هم رژه میروند .

هیملر قدرت میگیرد

برلن ـ من‌بعد کلیه قوای ملی تحت ریاست و نظارت رئیس پلیس مخفی موسوم به«هیملر» که دراطفاء نوطئه روهم جدیت‌زیادی بخرج داده بوداداره خواهدشد. در اورانینبورگ قوای‌حمله‌موقوف و بجای‌آن جمعیت‌جوانان‌هیتلری برقرار گردیده است. این‌تغییرات چندی قبل درنظر گرفته شده‌بود. دربرلن یکی از اعضای قوای حمله مورد حمله یکی از اعضای جوانان هیتلری واقع و بسختی مجروح شد. مشارالیه در نتیجه جراحات وارده شب‌آن‌روز فوت نمود .

اخبار آلمان حکایت دارد که بدنبال وقایع اخیر، گروه‌قهوه‌ای‌ـ پوشان(اعضای‌گاردحمله) بسرعت کنار گذاشته میشوند و گروه سیاه‌پوشان قدرت‌را قبضه میکنند. اینک اخبار آلمان:

برلن ـ در اغلب از مراکز نظامی و سیاسی از قبیل اردوگاه اورانین‌بورگ در شمال برلن‌قوای ساخلو را عوض نموده و فعلا قوای گارد گورینگ که معروف به سیاه‌پوشان میباشند جای گارد پیراهن قهوه‌ای را گرفته‌اند وعلت این اقدام هم سوء ظن نسبت به افراد قوای‌پیراهن‌قهوه‌ای میباشد.

برلن تحت محافظت‌قرار گرفت

وینه ـ اوضاع سیاسی آلمان فوق‌العاده تاریک است. مطبوعات اطریش اطلاع میدهند که در برسلاول و سایر شهرهای سیلزی علیا نمایشات بزرگی داده شده است. برلن در این ایام تحت محافظت فوق‌العاده قرار گرفته و خدمات پلیسی را در شهر پلیس معمولی انجام‌نمیدهد بلکه‌سربازان فوج پلیس گورینگ که یکی از مهمترین اشخاص دیکتاتوری فاشیستی آلمان است انجام می‌دهند . سربازان مزبور از سرتاپا مسلح هستند. قراراست تغییراتی در تشکیلات دستجات حمله داده شود یعنی تمام عناصر ناراضی‌را که از لحاظ سیاسی برای‌فاشیزم طرف اطمینان‌نیستند اخراج‌بکنند. دولت‌قانونی راجع به‌حفظ مملکت درمقابل خطراتی که‌مستقیما رژیم را تهدید میکند تصویب نموده و این قانون آزادی عمل نامحدودی در عملیات به دولت میدهد.

حق پوشیدن انیفورم

بران ـ به افراد قوای حزب استال‌هام اخطار شده است که حق پوشیدن اونیفورم ندارند مگر در مواردی که اجازه‌رسمی دولت را دردست داشته باشند.

اخبار داخله

مدیران کل وزارت مالیه

از طرف مقام وزارت مالیه به آقای بدر و آقای سروری مدیران کل آن‌وزارتخانه اجازه داده‌شده که آن قسمت از امور ومراسلات را که تشخیص می‌دهند محتاج بنظر مقام وزارت نیست خودشان فیصله داده و امضاء نمایند . مراتب ضمن متحدالمآل صادره‌به ادارات و دوایر مربوطه ابلاغ شد .

گلهای رنگارنگ

یک شعر خوب، یک رباعی پرمعنا ، یک قطعه حکمت‌آمیز ، یک مقاله متین ، یک نوشته مملو از احساسات عالیه ، یک حکایت و سرگذشت شیرین هرکدام درحدخود، بطور جداگانه مانند یک گل خوشبو و زیبا میباشد و ممکن است هر یک از آنها جداگانه شما را محظوظ کند ولیکن اگر همه آنهارا در یک مجموعه یکنفر استاد با ذوق گردآورده بنام گلهای رنگارنگ تقدیمتان کند.

چندی‌است یک‌مجموعه ماهیانه‌ای بنام گلهای رنگارنگ بتوسط آقای میرزا علی‌اکبرخان سلیمی مدیر داخلی روزنامه شفق سرخ و موسس موسسه مربی نشر می‌گردد. آقای سلیمی مدتی است عشق به طبع و نشر کتب مفیده اخلاقی ، ادبی و تاریخی پیدا کرده‌اند . در انتشار مجموعه گلهای رنگارنگ نیز حقا خوب‌از عهده برآمده وسعی کرده‌اند همه ماهه این‌مجموعه نفیس را تالیف و تنظیم نموده و بخوانندگان و مشترکین وهموطنان و جوانان‌با ذوق این مملکت تقدیم کنند.

ورود طیاره تقدیمی

بندریهلوی ـ ساعت ۱۱ و ۴۰ دقیقه آقای سلطان‌انوربیک باتفاق یکنفر مکانیسین بسلامتی طیاره تقدیمی دولت ترکیه‌را فرودداده‌ند. آقای نایب‌سرهنگ‌مظفری ازطرف وزارت‌جنگ خیر مقدم گفته در نزدیکی فرودگاه طیاره عمارت و باغی بوضع‌قشنگی برای‌استراحت مسافرین آماده‌وپذیرائی مینماید.

دارالانشا عجمیت طرفدار جامعه ملل

لزوما باستحضاراعضاء محترم جمعیت میرساند : تشکیل مجمع عمومی طرفداران جامعه ملل که روز چهارشنبه بیستم تیرماه مقرر بود بواسطه تصادف روز مزبور با ورود موکب مبارک اعلیحضرت همایون شاهنشاه ارواحنافداه که جشن عمومی است به چهارشنبه ۲۷ تیر محول و تمنی میشود که آقایان اعضاء جمعیت در ساعت پنج‌ونیم بعدازظهر بدانشکده‌محقوق تشریف‌بیاورند ـ دکترمتین‌دفتری.

بشارت به تجار محترم

آقایان تجاری که مایلند حجره خود را در محلی که هوای‌آزاد، آبجاری و باراندازهای بسیار داشته باشد اجاره کنند بسرای دلگشا (وزیر نظام سابق) روبروی ارگ سلطنتی مراجعه نمایند ـ حسن شمس .

« نقل از اطلاعات ۱۹ تیر ماه ۱۳۱۳ »

نوشته : هانری تروایا
نویسنده فرانسوی
(عضواکادمی فرانسه)
برگردان از : محمود

-۳۵-

زنی در گرداب

تااینجا خوانده‌اید :

آن‌پرده‌ای که‌از شوهرنانوانش جدا شده است، مادر پیر وسرطانی خود را از راه ترحم میکشد و با جوان محصلی که در طبقه ششم خانه‌شان منزل دارد روابط عاشقانه برقرار میکند، دریکی از دیدارهائی که باشوهرسابقش دارد «لورنت» حسود سرمیرسد و مرافعه برپا میکند وچون «آن» ویرا سیلی میزند برای‌مدتی ناپدید میشود . پس از گذشت چندهفته که «آن» دیگر قطع امید کرده بود مرد ناشناسی ویرا آگاه میسازد که معشوقش بیمار وبستری است ....

ـ چرا ولی بدون اینکه او بفهمد !

«مارک» خندید.

ـ من از خدا میخواهم«آن» ولی فکر نمیکنی که این کارها خوش‌آیند نیست ؟

ـ این را بفهم کهلورنت فوق‌العاده حساس است، او یک مرد عصبی است !

ـبلی من تصور میکنم او یک پسر بچه‌ی‌ـ تربیت است که ازتو سوء استفاده میکند !

ـمارک ! هیچوقت کسی ازمن سوء استفاده نکرده است . من‌اورا درمان میکنم ، از این حالت درش می‌آورم !

«آن» ناگهان ازخود بیخود شد. حس کرد خون توی رگهایش میدود گفت :

ـباید بروم ، تواگر خواستی به دفتر تلفن‌کن، اینطور نیست ؟ یکدیگر را بزودی خواهیم دید.

ـآری ! پیش «آمی‌ژرژ» هروقت تو بخواهی .

درخانه پدرش وسط سالن ایستاده بود .ویرا بوسید و یکسر به‌آشپزخانه رفت و «لوئیز» را میان آشپزخانه یافت .

لوئیز گفت :

ـ مادموازل من برای مستاجر شما آش درست کردم ، همانطور که خواسته بودید ، ولی چه باآن خواهند خورد ؟

ـ بگذار باشد .خودم میرسم .

سینی را از دست لوئیز گرفت ، ظرف آش را درآن نهاد بادوبرش از روزبیف که لوئیز آنرا بریده بود همراه یک بشقاب نخود فرنگی .

ـاین سینی خاطرات بدی را بیاد ما می‌آورد اینطور نیست مادموازل ؟

«آن» پاسخی نداد . پدرش وارد آشپزخانه شد بانگاه بی‌حالت بدخترش نگریست «آن» گیلاسی‌شراب سفید برای خودش و گیلاسی هم برای او ریخت . هردو درسکوت آنرا نوشیدند. بعد «پی‌یر» پرسید :

ـ بزودی غذا خواهیم خورد ؟

ـمثل همیشه .

وآنوقت سینی را بادو دست گرفت و باقلبی فشرده از اتاق مادرش عبور کرد تا به‌اتاق انتهای دالان رسید. لورنت یک پا بیرون از پتو ،ولنگارخفته بود . خوابش چنان سنگین بود که وقتی «آن» او را تکان دادو جابجایش کرد بازهم بیدار نشد .داروهای دکتر مورن در او مثل یک کودک اثر گذاشته بود . «آن» لحظه‌ای‌باشوق و میل و نگاه‌آکنده از مهر بر او نگریست وبعد باسینی محتوی غذا خارج شد .

هنگامی که پشت میز نشست پدرش پرسید . غذایش‌را خورد؟

ـنه ، خوابیده بود .

«لوئیز» روزبیف راآورد و در آشپزخانه ناپدید شد . «پی‌یر» دنبال کلامش را گرفت :

ـ کار این پسرک چیست.

ـ فعلا هیچی ! دنبال کارمی‌گردد .

«پی‌یر» پیدابود از اینکه پرسش های دیگری بکند بیم دارد سرانجام : گفت .

ـآره! این روزها برای‌جوانان روزگار سختی است !

خاموش طولانی برقرار شد «آن» احساس‌میکرد هوای پیرامونش سخت و غیر قابل تنفس میشود در برابر پدری سمج و تغییر ناپذیر جبهه گرفته بود.بین او وپدرش چه وجه مشترکی وجود دارد ؟ نه‌هم‌آهنگی درمکنونات دل و نه‌جرات دربیان افکار . شاید تنها خاطره میلی و یک چیز دیگر ! اورا پیش‌از آنکه بمیرد نظیر مرده‌ها مومیائی خواهد کرد لوئیز سالاد آورد .

ـمثل دفعه پیش که شورش نکرده‌ای ؟

ـ نه ، نه مادموازل دقت کردم .

«آن» اندیشید که : «لوئیز ازمن میترسد .... پدرم از من می‌ترسد . مارک از من میترسد برای چه ؟ برای اینکه من میدانم چه می‌خواهم ؟ خیلی ازمردم ستون فقرات ندارند ؟ آنوقت بادآنها رابرسوئی‌خم میکند حتی لورنت ! وشاید خلع‌سلاح ازهمه. بااو چه‌میخواهم بکنم ؟»

شادی او رابجنبش درآورد . او هم اکنون‌توی تختخوابش است زنده ، بیمار ، جذاب ورام نشدنی، مقدار زیادی برای خود سالادکشید بطوری که برگی‌از آن از بشقاب بیرون افتاد لوئیز گفت :

ـمادموازل نگاه کنید !

«آن» چشم بلند کرد و دید لورنت به‌چهار چوب در چسبیده است و شلوار و بولور اسفناجی رنگ» یقه بلند خویش راتن کرده پاهایش برهنه است‌نگاهش درفضا گم است آن گفت :

ـبرای چه ازجا بلند شدید؟

ـ ازروی غریزه باو شما خطاب میکرد شایدهم بعلت پدرش ...

لورنت پاسخ داد :

ـیک چیز گرم میخواهم بنوشم .

ـمن‌برای شما آش سبزی داغ آوردم ولی‌شما خواب‌بودید.

ـآیا میتوانم لحظه‌ای اینجا بنشینم؟

بادست صندلی کنار در را نشان داد آن اظهار داشت :

ـ کار خوبی نیست .

ـ من باندازه کافی‌خوابیده‌ام !

پی‌یر گفت :

ـپس دراینصورت بیائید باما بنشینید.

وبرخاست و صندلی را به میز نزدیک کرد . لورنت بین «آن» و پدرش نشست .

لوئیز یک بشقاب علاوه کرد «آن» پاهای لورنت را در پتوئی پوشاند .

«پی‌یر» برای او شراب ریخت‌ولورنت گفت :

ـ نه‌متشکر هستم.

بااشتهای تمام غذا خورد پی‌یر ادامه داد :

ـشما نسبت به دیروز خیلی بهتر هستید .

«آن» خوشش نیامد بنظرش رسید پدرش زیادی مهربانی میکند و نمیتوانست طعنه هارا تحمل نماید گرچه لورنت آرام بود معهذا نمی‌خواست حس کند که ناراحت شده است لوئیز برای چه با چشمان‌خیره کنار میز خشکش زده است ؟ چرا به آشپزخانه نمی‌رود ؟ آیامیان این چهار تن اونقش لاشخوار را بازی میکند؟ «آن» از حرف زدن پرهیز کرد ازصدای خودش خوشش نمی‌آمد هنگامیکه لورنت شروع به صحبت کرد در خویشتن احساس آرامش نمود .

ـسرم می‌چرخد ازاین داروهاست ! میروم بخوابم .

تسلیحات جهان ، ارقام نجومی

بقیه از صفحه ۶

اس .آر ۷۱ : ۸۰ فروند .
هواپیماهای حمایتی « ک . سی‌ـ ۱۳۵ » : ۵۰۰ فروند .

فرماندهی دفاع هوائی :
هواپیماهای تهاجمی از نوع (اف ـ ۱۰۱ ، اف ـ ۱۰۲ ،اف‌ـ ۱۰۶ وا ی. اف ـ ۷۱) : ۶۰۰ فروند . و ۸۴۰ پایگاه پرتاب موشکهای زمین‌به هوا .

فرماندهی تاکتیکی هوائی :
نفرات : ۱۱۵ هزارتن .

ومتشکل از۲۰۰۰ فروندهواپیما های جنگنده : (اف ـ ۴ ، اف ـ ۱۰۰ اف ـ ۱۰۵ ، اف ـ ۱۱۱ ، آ ـ ۷د، آر، اف ـ ۴سی،سی ـ ۱۳۰ ، آ.بی۵۷،آ.بی‌ـ۶۶،آ.سی‌ـ ۱۲۱ ، بی ـ ۵۷ جی ، سی ـ ۴۷ ، آ . سی۱۳۰ ، آ ، سی ـ ۱۲۳ ، تی ـ ۲۸ ، بی ـ۲۶ سی‌ـ ۱۲۳ ، سی ـ۷.آ) .

فرماندهی حمل ونقل هوائی .
نفرات : ۱۰۰ هزارتن .

ومتشکل از ۱۱۰۰فروندهواپیمای حمل‌ونقل : (سی ـ ۱۲۴ ، سی‌ـ ۱۳۳ سی ـ ۱۴۱) باضافه ۸۰۰ هواپیما یحمل ونقل تکامل یافته ، وتعداد بیشماری هلیکوپتر .

فرماندهی نیروهای ویژه‌هوائی :
نفرات : ۱۴۰ هزارتن .

این قسمت به نه گروه تقسیم شده که عملیات خود را درداخل وخارج از آمریکا انجام میدهند ، ووجه تمایز آنها سرعت تحرک است .

گارد ملی هوائی متشکل از : ۸۷ هزار نفر افراد ذخیره و ۱۵۰۰ هواپیما یجنگی مختلف .

نیروی ذخیره هوائی متشکل از : ۴۷ هزارتن افراد ذخیره و ۴۰۰ فروند هواپیمای مختلف جنگی .

نیروی هوائی دریائی :
ناوهواپیمابر : ۱۶ فروند .
و ۱۲۰۰ فروند هواپیماهای : (اف ـ ۸، ا ـ ۶ ، ا ـ ۴ ، ۷ا‌آر، ا ـ ۵ سی ، ا ـ ۲را ،ا‌ـ آبی ، اس ـ ۲را ، اس . اچ‌ـ۳). وموشکهای : «استاندارد » ، «تارتار » ، «تالوس » ، «یترریر »، «سی‌سپارد » .

نیروی دریائی آمریکا :
نیروهای دریائی نیز از یکقدرت هوائی عظیمی برخوردار است که تشکیل یافته است از ۵۵۰ فروند هواپیمای جنگنده از نوع : (اف‌ـ ۴بی،اف ـ ۴ جی ، را۶ وغیره) .

نیروی هوازمنه :
ارتش آمریکا با ۹ هزارهلیکوپتر و۲۶۰۰ هواپیما و موشک از نوع (اونست‌جان ، برشینگ‌سرجنت، لانس ، وردای شابارال ، هوک) مجهز است .

صنایع هوائی :
۶۰۶ هزار نفر شاغل دارد و حجم معاملات آن حدود ۲۱هزار میلیون دلار است .

دنباله دارد

آموزشگاه عالی‌خدمات‌اجتماعی برای دوره لیسانس دانشجو می‌پذیرد

آموزشگاه عالی خدمات اجتماعی بمنظور تعلیم و تربیت مددکاران اجتماعی جهت خدمت‌در موسسات بهداشتی ، فرهنگی ، سازمان ملی رفاه خانواده ، تاسیسات کارگری ، عمران دهات ، زندانها ، کانون اصلاح و تربیت و موسسات‌مشابه برای سال تحصیلی ۵۳ـ۱۳۵۲ تعداد ۸۰ دانشجوی زن و مرد که دارای شرایط زیر باشند از طریق مسابقه ورودی و مصاحبه می‌پذیرد :

شرایط پذیرش

۱ـ دارابودن گواهی‌نامه کامل متوسطه در رشته های (ریاضی ـ طبیعی ـ ادبی) باحداقل‌معدل ۱۲ .

۲ـ داشتن برگ انجام خدمت نظام‌وظیفه ویا معافیت دائم (برای آقایان)

۳ـ داشتن سن بیشتراز ۱۸ سال و کمتراز ۳۵ سال .

۴ـ داشتن گواهی صحت‌مزاج و برگ عدم سوءپیشینه (پس‌از قبولی در امتحانات)

مدارک مورد لزوم برای ثبت‌نام :

۱ـ فتوکپی گواهی‌نامه کامل متوسطه
۲ـ فتوکپی صفحه اول شناسنامه
۳ـ فتوکپی برگ‌پایان خدمت نظام‌وظیفه یا معافیت دائم
۴ـ قبض رسید بانکی به‌مبلغ ۵۰۰ ریال به حساب شماره ۴۷۵ آموزشگاه‌عالی خدمات‌اجتماعی در بانک‌عمران شعبه مرکزی (خیابان استامبول) .
۵ـ سه قطعه عکس ۴×۳ با مشخصات .

داوطلبان می‌توانند از روز شنبه ۳۰ تیر ماه همه‌روزه از ساعت ۸صبح الی ۱۲ و بعدازظهر ها از ساعت ۲ر۵ الی ۵ر۵ با دردست داشتن فتوکپی مدارک فوق‌الذکر بدفتر آموزشگاه جهت ثبت‌نام مراجعه نمایند و داوطلبان شهرستانی می‌توانند فتوکپی مدارک فوق‌را بوسیله پست سفارشی‌بدفتر آموزشگاه ارسال دارند (فتوکپی مدارک ومبلغ دریافتی بایت‌شرکت در امتحان بعدا پس‌داده نخواهد شد) .

مواد امتحانی عبارتند از :

هوش و استعداد ، معلومات عمومی ، زبان فارسی ، ریاضیات ، زبان خارجه و خصوصیات خلقی از قبول شدگان در آغازسال تحصیلی و هنگام ثبت‌نام مبلغ ۹۰۰۰ ریال بعنوان شهریه دریافت میگردد که این مبلغ همه‌ساله بعنوان شهریه دریافت خواهد شد .

مدت تحصیل در آموزشگاه‌عالی خدمات اجتماعی به دو دوره دوساله تقسیم می‌شود و دانشجویان در این دو دوره دروس نظری و علمی را بطور تمام‌وقت فرا خواهند گرفت و پس‌از پایان دوره دوساله اول از طرف وزارت علوم و آموزش عالی گواهی نامه تخصصی فوق‌دیپلم در خدمات اجتماعی دریافت خواهند داشت و در صورت تمایل و شایستگی درسی و اخلاقی خواهند توانست در دوره دوساله دوم برای دریافت لیسانس شرکت نمایند والا فارغ‌التحصیلان دوساله اول می‌توانند در موسساتی که به‌آنها اشاره شد استخدام شوند . دفتر آموزشگاه عالی خدمات اجتماعی

نشانی ـ جاده پهلوی . بالاتراز سه‌راه‌ونک‌ـ ایستگاه کاوسیه ـ آموزشگاه‌عالی خدمات‌اجتماعی
تلفن : ۶۸۲۰۸۶ ـ ۶۸۲۰۸۷ آ‌ـ۲۴۱۳۶

آموزشگاه عالی‌خدمات‌اجتماعی برای دوره فوق لیسانس دانشجو می‌پذیرد

آموزشگاه عالی خدمات اجتماعی جهت دوره فوق‌لیسانس مدیریت خدمات اجتماعی برای سال تحصیلی ۵۳ـ۱۳۵۲ دانشجو می‌پذیرد .

شرایط نام نویسی برای امتحان ورودی:

۱ـ داشتن دانشنامه لیسانس در رشته های خدمات اجتماعی و سایر رشته‌های وابسته به‌علوم انسانی نظیر : تعلیم و تربیت ، علوم اداری ، جامعه‌شناسی ، اقتصاد ، روانشناسی و علم اجتماعی با داشتن حداقل میانگین کل (۳)

۲ـ ارائه گواهی‌نامه مبنی بر داشتن ۳ سال تجربه در موسسات رفاهی و خدمات اجتماعی‌بعداز اخذ درجه لیسانس .

۳ـ اطلاعات زبان انگلیسی داوطلبان بایددر سطحی باشد که به‌راحتی بتوانند از کتاب های علمی استفاده نمایند .

۴ـ دو قطعه عکس ۴×۶
۵ـ فتوکپی صفحه اول شناسنامه

۶ـ فتوکپی دانشنامه لیسانس و ریز نمرات .

۷ـ فیش بانکی پرداختی ۱۰۰۰ ریال به‌حساب شماره ۴۷۵ آموزشگاه‌عالی خدمات اجتماعی‌در بانک عمران شعبه مرکزی (خیابان استامبول) بابت نام‌نویسی امتحان ورودی . از داوطلبان امتحان کتبی و شفاهی بعمل خواهدآمد ودرصورت‌موفقیت در امتحان مزبور داوطلب میتواند در آزمایش‌بعدی شرکت نماید .

ضمنا داوطلبانی که دانشنامه لیسانس آنان غیراز رشته خدمات اجتماعی است باید ۱۲ واحد دروس مربوط به خدمات اجتماعی را علاوه بر واحد های فوق‌لیسانس اختیار کنند .

داوطلبان میتوانند از روز شنبه ۳۰ تیرماه جهت نام‌نویسی صبح هااز ساعت۸الی ۱۲ بعدازظهر ها از ساعت ۲ر۵ الی ۵ر۵ به دفتر آموزشگاه مراجعه نمایند .

شهریه سالانه برای قبول شدگان مبلغ ۳۰۰۰۰ ریال است .

دفتر آموزشگاه‌عالی خدمات‌اجتماعی
نشانی ـ جاده پهلوی بالاتر از سه‌راه ونک‌ـ ایستگاه کاوسیه . آموزشگاه‌عالی خدمات اجتماعی
تلفن : ۶۸۲۰۸۶ ـ ۶۸۲۰۸۷ آ‌ـ۲۴۱۳۶

۵ زن ایرانی قذافی را محاکمه میکنند

سخنرانی سرهنگ قذافی رئیس دولت لیبی‌در حضور ۸۰۰ زن مصری که‌طی‌آن زنان راموجداتی ناقص‌الخلقه و کوتاه فکر خوانده‌بود ، زنان ایرانی را بشدت خشمگین کرد و بسیاری از آنان به‌پاسخ گوئی در این مورد برخاستند .

از میان پاسخ های این زنان ، به درج ۵نمونه از آنها ،به عنوان نمونه خشم و خروش همه زنان شرکت کننده در این پاسخگوئی ، اکتفا می‌کنیم:

سیمین بهبهانی

ایران درودی

محاکمه کنندگان:
ایران درودی ـ سیمین بهبهانی ـ زهره مومن‌پور ـ دکتر ایران رسولی فهیمه کلانتر

خانم سیمین بهبهانی شاعره وفرهنگی

گفتار آقای سرهنگ قذافی توعی سفسطه بیشتر نمی تواند باشد ، اگر ساختمان بدنی زن‌و مرد ،باهم دارای اختلاف است برای زن نقصی شمرده نمی ـ شود.اگرزن باداشتن‌ـشخصات بدنی و قدرت‌باروری وپرورش جنین و شیردادن ، از نظرآقای سرهنگ‌قذافی ناقص‌الخلقه‌شمرده میشود از کجا معلوم است که فقدان همین صفات در ایشان‌در دیدگه زنی با طرز فکر ایشان نقص خقت مردان شمرده‌نشود؟ اما از نقطه نظر یک فردذیشعور زن ومرد با صفات متمایز و ساختمان متفاوت بدنی خودنه تنها هیچکدام ناقص‌الخلقه‌نیستند بلکه مکمل دستگاه خلقتو باعث بقای ذات آدمی هستند .

اما اگر آقای قذافی عقیده دارند که زنان باردار ، که تنهادرتمام مدت عمر خود ، ممکن است حداکثر چند دوره دو سه ماهه کوتاه از بعضی فعالیت های‌بدنی محروم باشند ، با جتر نجات درآسمان رهاکنند، منهم پیشنهاد می کنم که‌ایشان در عوض‌همین زنان باردار شوند و وظیفه‌حفظ و حراست نسل آدمی‌را شخصا به عهده بگیرند !

خانم زهره مومن‌پور لیسانسیه ادبیات :

طبیعی است که به عنوان یک کلام مطلق نمی توان جامعه‌ای‌را دیوانه ، ناقص‌الخلقه وکوته‌فکر قلمداد کرد . بروزگاری چنین اندیشه هائی پذیرفته میشد، ولی در آن روزگار ، ما نامی برای جامعه تعیین کرده بودیم و آنرا عصری خطاب میکردیم موسوم‌به عصر بربریت، در آن زمان‌چیزی که مطرح نبود فکر وایده بود، اما حالا، در دوره‌ای‌که‌کامپیوتر بخدمت بشر درآمده است،تعیین سرنوشت یک جامعه ، آنهم جامعه‌ای که‌نمی‌از نیروی‌انسانی سازنده را در جهان بوجودمی آورد ، مسخره و مبتذل است، آنهم در روزگاری که‌اندیشه‌ها و تجربیات مردان بزرگ به عنوان یک کلید راهنما به کار بشریت درآمده‌است و این مردان بزرگ اذعان داشته‌اندکه زنهای‌سازنده سرنوشت‌تاریخ بشریت‌رادگرگون کرده‌اند . این فقط یک طنز،یک لودگی و یک خوشمزگی است که آقای قذافی دلشان خواسته چنین حرفی بزنند اما گفتن این حرفها و طرح آنرا از طرف ایشان جز بیک شعبده بازی تازه تعبیری نمی توان‌کرد. این‌کوتاه ترین و مستدل‌ترین جوابی‌است که من برای ایشان دارم .

خانم‌ایران درودی ، نقاش وهنرمند

من سئوالی دارم : چه‌چیزی می‌تواند همه‌چیزباشدو چه‌کسی میتواند همه‌کس بشمار بیاید ؟ چنین است که ادامه می‌دهم و می گویم : در آفرینش هیچگاه زن نمی‌تواند رل مرد را بازی‌کند. بهمان صورت مرد رل زن را،و حالا بنظرم می آید که حتی این نظریه آقای سرهنگ‌قذافی‌از نظر یک بیولوژیست هم مسخره‌است و تکیه ایشان بروی فیزیک‌یک زن خاصیت چیزی را نفی نمی‌کند !

نابلئون درباره زن‌حرفخوبی زده است . میگوید :

« زن با یکدست گهواره‌بچه را تکان می دهدو با دست دیگر دنیارا » .

در آفرینش و ایجاد جامعه هیچگاه نمی‌توان منکر رل زن شد، نه از این نظر که وجود زن با اهمیت‌تراست اما نمی‌توان منکر شد که اگر زن نمی بود، جامعه بدون زن بوجود نمی‌آمد و شاید درپایان‌کلام چیزی‌مطرح نمیشد که سرهنگ قذافی‌انگشت روی آن بگذارد . حرف‌ایشان چنان بی‌ربط است که شبیه به این گفته خواهد بود که بگوئیم زن جنس‌برتر است چون‌قدرت زایش دارد .

خانم دکترایران رسولی مددکاراجتماعی

در همین جامعه ، همین‌جامعه کوچکی که من و همکارانم کار میکنیم من‌دکترهاومهندسین‌بسیاری را بشما نشان میدهم‌که‌هرچه‌دارند از مادرخود دارند .

آدمی چون من ، وقتی کمی تاریخ خوانده باشد ، کتاب زندگی زنان نامدار راخوانده باشد وحس کرده باشد که آنان درتغییر زندگی بشر چه سهم عمده‌ای داشته‌اند و چه نقشی ایفاء کرده‌اند ، از اینکه مردی از راه رسیده و جامعه زنان را محکوم می‌داند وآنان‌راناقص‌الخلقه می خواند تعجب میکند و از خودش می پرسد،حرفهای این مرد را چه تعبیر کنیم ؟

من نمیدانم سرهنگ قذافی در چگونه محیطی زندگی میکند ، سخنگو یا بعبارتی صحیح‌تررئیس روابط عمومی او کیست ، ولی افسوس میخورم ، بحال مردم آن جامعه‌ای که نفس وعنان خودشرا بدست این مرد سپرده است واو مشتی از این حرفهای بی‌اساس سرهم میکند ، بجای آنکه به سرنوشت مردم خود بیندیشد حرفهائی میزند که فقط نشانه‌ای از بازگشت به دورمتوحش است.

خانم فهیمه کلانتر دیپلمه خانه‌دار

من از سرهنگ قذافی‌درشگفت نیستم ، مردی خودخواه و طالب شهرت فرصتی پیدا کرده ونطقی کرده است . شایدهم‌آن زمان‌حال عادی نداشته و تحت تاثیرذهنیات خاص خودش قرار داشته است . من ازآن هشتصد زن شنونده در شگفت هستم که حرفهای اورا شنیده‌اند وکلامی‌برزبان‌نیاورده‌اند. سکوت آنها برای من جای حرف گذاشته است !

اگر میخواستیم جامعه شناس باشیم وجوامع مختلف را بررسی کنیم بسادگی در می‌یافتیم که این حرفها جز از یک مغز مرتجع سرچشمه نمیگیرد ، جز ازاوهام ریشه‌ندارد ، و من میپرسم چه شد که این فکر بدیع فقط به مغز جناب سرهنگ رسید وتاکنون این همه جامعه شناس وروانکاو و دانشمند هرگز نتوانستند بنشینند واعلامیه‌ای صادر کنند و بگویند « مابخاطر تجزییاتمان‌اعلام‌میداریم که به سبب نقص فیزیکی‌جنس زن محکوم است ، ، وذلیل است . » اما باید از ایشان پرسید اگر خودشان را موجود کاملی میدانند چگونه معتقدند مادرشان که به‌زعم ایشان زن بود و ناقص‌الخلقه توانسته است موجود کاملی‌بوجود بیاورد . ایشان یا باید قبول کند که خودش‌هم ناقص است ، یاباید قبول کند که زن ناقص نیست و حرف ایشان بی اساس است .

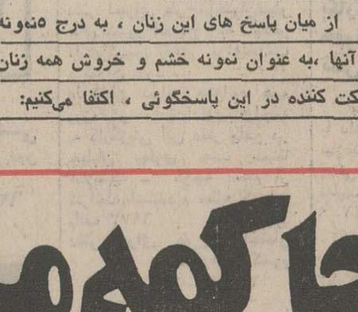

سفر فرنگ !

ژولیت : تازگی‌ها ازفریده خبرداری ؟ مثل‌اینکه میانه‌اش با شوهرش شکرآب شده

لیلی : چرا ؟ آنها که باهم خیلی خوب بودند .

ژولیت : دعوای آنها سر فرنگ رفتن فریده استچون میخواهد قبل از رفتن به فرنگ گودبای پارتی خیلی‌مفصلی ترتیب بدهد واز همه دوستان و اقوام پذیرائی کند، اما شوهرش این خرج را اضافی میداند .

لیلی : شاید حق هم با شوهرش باشد آخر او که یک کارمند ساده بیشتر نیست ، چطور میتواند علاوه بر خرج سفر ، خرج یک مهمانی ۵فصل‌را هم بدهد ؟

ژولیت : آخر اگر گودبای پارتی ندهد ، مردم از کجا بفهمند که او میخواهد برود فرنگ ؟؟

کلاه‌گیس

لیلی : چرا همینطور زل‌زده‌ای به من نگاه میکنی ؟ عجیب دیده‌ای ؟

ژولیت :به مو های قشنگ‌سیاهت که نگاه میکنم،حسرت میکشم .

لیلی : تقصیر خودت است که هر روز ۵موهایت رارنگ میکنی .

ژولیت : نه تقصیر دوست و آشناست . به توصیه‌آنها هر شامپوی رنگی ودوای تقویتی را امتحان کردم امامی‌بینی که بیشتر از یک قدم با طاسی فاصله ندارم .

لیلی : خب حالا که راه علاج طاسی هم پیدا شده

ژولیت : زود بگو ببینم چه وسیله‌ای برای علاج‌طاسی پیدا شده ؟

لیلی : کلاه‌گیس !

ژست سیگار کشیدن

ژولیت ـ دیشب توی میهمانی پروین خانم ، ژست سیگار کشیدن خواهرم لوئیز خیلی از مردها را کلافه کرده بود .نمیدانی باچه ژست نازی سیگار میکشید .

لیلی ـ من خیلی ها را می شناسم که ژست‌شان‌ازلوئیز جان هم خیلی بهتر است .

ژولیت ـ اوا ، مثلا کی ها ؟

لیلی ـ خانم هائی که اصلا سیگار نمی کشند !

ابراهیم صهبا

زن مظهر جمال و مایه کمال است

آن شنیدم جناب (قذافی) حضرت مستطاب (قذافی) که بسی نطق‌ها کند ایراد شهرت او بود زحرف زیاد روبروی جماعت زن‌ها ایستادست یکه و تنها (ناقص‌الخلقه) خوانده آنها را نازنینان مجلس آرا را که (پرش از هوا) نمیدانند ! (چتربازی) چرا نمی‌دانند ؟ بالاخص آن‌زمان که (حامله‌اند) شامل مهرهای باطله‌اند جای زن کنج خانه باشد و بس مرغ در آشیانه باشد و بس گرچه پاسخ زگلرخی باید آن پریرو که شیر نر زاید لیک با طبع شاعرانه خویش در دفاع زن زمانه خویش پرسم آیا زنان خوب ظریف ؟ با چنان جسم وجان پاک‌ولطیف نرگس مست و چهره شاداب لب نوشین و گیسوی پرتاب ناقص‌الخلقه‌اند و ما کامل؟ وای براین قضاوت باطل !

★★

ایکه بر جاه خویش مغروری از حقیقت به راستی دوری کاش در آینه نگاه کنی تا زخود رفع اشتباه کنی (ناقص‌الخلقه) خویش را دانی نکنی بیش از این رجزخوانی زن اگر ناقص و اگر کامل هست محبوب مرد صاحبدل افتخارات « مادری » دارد امتیازات « همسری » دارد در جهان مایه کمال ، زن است مظهر خوبی و جمال، زن است

مدل دزدان دریائی

درجدیدترین طرح گیسوی خانمها

ژان‌مارک مانیاتی ، آرایشگر معروف‌پاریس که همیشه طرح های ابداعی‌اش ، مخصوصا در آرایش گیسوی خانمها، در دنیا با استقبالی بی نظیر مواجه میشود ، این‌بار مدلی انقلابی ارائه‌داده است .

وی ، برای گیسوان خانمها ، دریائیز۱۹۷۳ و۱۹۷۴ مدلی راانتخاب کرده که از شیوه آرایش دزدان دریائی الهام گرفته شده است. دراین مدل ، موهاکوتاه است‌قسمتی‌ازگیسوروی یک چشم رامی‌پوشاند، فرق درسمت چپ‌سرباز میشود وموهای پشت گردن نیز کوتاه و گرد آرایش می شود .

پیش‌بینی میشود که مدل موی سر به شیوه دزدان دریائی ، با استقبال‌کم‌نظیر زنان دنیا مواجه شود .

عکس از خبرگزاری فرانسه

سرنوشت شما در دستهای شماست

آگهی مزایده

بانک‌ملی‌ایران ششدانگ عرصه‌واعیان کارخانه‌ممتاز به مساحت ۵۶۸۷۰ متر مربع‌پلاک‌شماره۱۶۸ـ۱۷۱ـ ۱۷۲ر۱۲۳و۱۷۵۶ر۱۲۳ و۱۷۵۷ر۱۲۳ بخش ۱۲ واقع در خیابان سپهبدرزم‌آرا با کلیه ساختمانها و ماشین‌آلات و تاسیسات موجود راازطریق مزایده بفروش میرساند . طالبین میتوانند برای بازدید کارخانه‌مزبور بنشانی فوق و جهت دریافت برگ شرایط مزایده بدفتر نظارت بر کارخانه‌های بانک‌ملی ایران واقع در خیابان کورش‌کبیرطبقه فوقانی شعبه ٤ آبان بانک‌ملی مراجعه‌ودر صورت تمایل‌پیشنهاد خود را متضمن رسید پنج‌درصد مبلغ پیشنهادی‌که به‌صندوق این بانک پرداخت شده باشد تاآخروقت اداری روز۱۳۵۲ر۵ر۶ به نظارت بر کارخانه ها تسلیم نمایند .

پیشنهادات واصله در ساعت ۹صبح روز ۱۳۵۲ر۵ر۷ باز و قرائت خواهد شد . عوارض و کلیه هزینه انجام معامله‌بعهده برنده مزایده خواهد بود .

بانک‌ملی ایران در قبول یا رد پیشنهاد ها همچنین در تجدید جلسه مزایده مختار است .

م‌الف ٦٠٩٢

بانک ملی ایران

فیلیپ موریس اینکوربوریتد مقیم نیویورک در امریکا

صاحب اختراع راجع به «قوطی سیگار پلاستیکی» که در ایران تحت شماره ٤١٦٤ بثبت رسیده است اجازه بهره ـ برداری از اختراع مزبور را به اشخاص ذینفع عرضه مینماید . برای کسب اطلاع بیشتر بدفتر حقوقی ر. آقابابیان و همکاران خیابان شاه کوچه نوبهار شماره ۱۸ مراجعه شود .

آ ـ ۲۵۵۶۰

شمنور آ.گ. وادوزایختنیشتین

صاحب اختراع راجع به «الکترودوپوشش الکترود» که در ایران تحت شماره ٧٤٦٧ بثبت رسیده است اجازه بهره ـ برداری از اختراع مزبور را به اشخاص ذینفع عرضه مینماید . برای کسب اطلاع بیشتر بدفتر حقوقی ر. آقابابیان و همکاران خیابان شاه کوچه نوبهار شماره ۱۸ مراجعه شود .

آ ـ ۲۵۵۵۸

شریکولیمیتد مقیم‌لوزرن درسوئیس

صاحب اختراع راجع به «گلیسریل استرها و طریقه تهیه آنها و استفاده از آنها بعنوان مواد ضد درد و ضد ورم» که در ایران تحت شماره ۷۵۰۲ بثبت رسیده است اجازه بهره ـ برداری از اختراع مزبور را به اشخاص ذینفع عرضه مینماید . برای کسب اطلاع بیشتر بدفتر حقوقی ر. آقابابیان و همکاران خیابان شاه کوچه نوبهار شماره ۱۸ مراجعه شود .

آ ـ ۲۵۵۶۲

TOYOTA

تویوتا مدل سلیکا

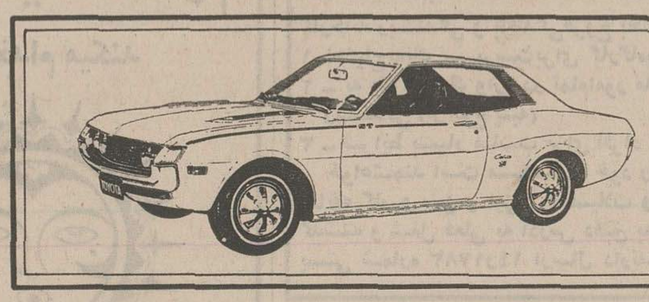

محبوبترین اتومبیل سال باتجهیزات مدرن ومطمئن

شش دنده گیربکس: چهارسیلندر

در رنگهای بسیار زیبا

نماینده انحصاری شرکت ایرتویا

نمایشگاه عباس آباد جنب پمپ بنزین شماره ۱۵۸ تلفن ٦٣٦٧٥٧

نمایندگان فروش تهران : فروشگاه اتومبیل‌نکرو خیابان تخت‌طاوس تلفن۹ـ۸۳۲٤٥٦
فروشگاه اتومبیل کمال خیابان عباس آباد تلفن ٦٣٧٨٥٧

گنبدکاوس ـ فروشگاه احمد سیاحتگری خیابان خیام تلفن ٤٤٥٢

نیازمندیهای شما

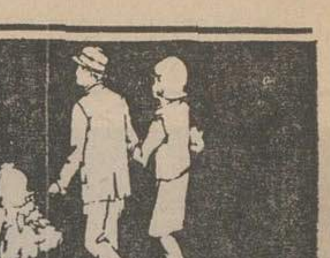

نیازمندیهای اطلاعات
تلفنی آگهی قبول میکند
تلفنهای ۳۱۱۲۲۴-۳۱۱۲۲۵
۳۱۱۲۲۹-۳۱۱۲۳۰

اثاثیه

خرید

بازرگانی فرش کیهان
۸۳۰۹۰۴ و ۸۲۳۷۷۶
خریدار نقدی همه رقم فرش کهنه و نو جهت صادرات روزولت میدان ۲۵ شهریور .

فروشگاه پروانه
فرشهای نو مخصوصا فرشهای کهنه وکلیه لوازم منزل شما را در اسرع‌وقت باکارشناسی کارآزموده خریداری مینمائیم تلفن های : ۳۱۹۶۳۲ و ۳۱۸۲۹۷

فروشگاه فرش‌آسیا
۹۲۵۱۰۲ و ۹۲۲۸۳۲
با سابقه ترین خریدار قالی وقالیچه های کهنه ونو یخچال برقی و نفتی تلویزیون بقیمت عادلانه

فروشگاه‌آستارا۹۲۶۴۰۲۱ خریداریخچال تلویزیون فرش و کلیه لوازم منزل

فرش شایان
باتلفن ۶۶۱۰۶۹ خریدار قالی‌و قالیچه های کهنه و نو جهت صادرات کاخ نرسیده به شاهرضا

نمایشگاه پروین
۹۲۵۳۹۴ با سابقه ترین خریدار فرش کهنه و نو و تمام لوازم منزل نقدا

فرش قدس
۴۷۲۱۲ و ۶۶۴۴۷۹
بهترین خریدار فرش و لوازم منزل شما

ایران فرش ۷۷۴۹۷۲
فرشهای کهنه ونووسایر لوازم منزل بهر مبلغ نقدا بیشتر از سایرین خریداریم‌تلفن ۷۷۷۰۲۵

فرش گلشن تلفن ۶۲۱۴۲۱ بهترین خریدار فرش. کهنه همه رقم فرش موجود میباشد .

فرش مهتاب‌نو
خرید وفروش عادلانه فرح شمالی‌تلفن۸۴۵۴۱۱ و۸۴۹۳۶۸

فروشگاه فرش کوروش تلفن۹۲۰۴۰۸ خریدارهر نوع فرش نو و کهنه

فرش‌طباطبائی ۹۲۰۴۱۰ بهترین خریدارفرشهای کهنه‌شما امیرآبادجنوبی

جهان کالا ۹۲۵۴۵۸ خریدار یخچال تلویزیون و لوازم منزل شما .

فرش دهقان ۳۵۴۱۹۸ بهترین خریدار فرش کهنه ونو

فروشگاه آریا ۹۲۹۳۹۳ خریدار فرش وسایر لوازم‌منزل

فرش اردیبهشت شاه تلفن ۶۶۸۱۶۴

دکولون ۸۲۲۷۸۹ خریدار فرشهای نو و کهنه

فرشهای کهنه
از متری ۳۰۰ تومان ببالا خریداریم فرش اعتماد مقابل سینما مولن‌روژ تلفن ۷۵۸۲۷۰

فروشگاه فرش نادر
۳۵۲۳۶۶
بهترین خریدار فرشهای کهنه و نو جهت‌صادرات ویخچال تلویزیون وغیره

فروش دست‌دوم
بعلت مسافرت مقداری لباسهای زنانه دست‌اول ودوم‌و پارچه های‌خارجی برای مدت۳ روز بفروش میرسد تلفن ۷۷۹۳۳۵

فروش دست‌اول
اطلاعیه
انواع پارچه های پرده‌ای و لوازم پرده بقیمت تجارتی در تزئینات شهرزاد عرضه میشود. آدرس خیابان تاج اول بهبودی تلفن ۹۷۱۸۰۴

کرایه
کرایه هر نوع ماشین تحریر بنگاه فنی ناصر تلفن ۸۲۶۲۰۵ دروازه‌دولت مقابل سعدی .

مبل ودکوراسیون

پیراهن مبل ۳۱۹۵۰۵
تعویض پارچه مبل ۳۱۹۵۰۵
پرده‌دوزی شهرزاد ۳۱۹۵۰۵

مبل ژاله جلوه‌گاه زیبائی
نقد واقساط
میدان ژاله ۳۱۸۵۳۵

شستشوی مبل وفرش

کلین‌سرویس‌خشکشوئی
مبل فرش و موکت با دستگاه منحصربفرد و خشکشوئی پرده با نصب مجانی تلفن ۹۵۲۵۴۶

خشکشوئی مبلمان ادیب
یکدست ۵۰ تومان درجای‌خود تلفن۹۵۶۵۶۵

کارخانه قالیشوئی ادیب
تلفن شعبه مرکزی ۹۵۶۵۶۵
تلفن شعبه نواب ۹۵۲۴۵۴
تلفن شعبه کارخانه ۹۵۸۹۵۰

دورایکلین سرویس امریکا با تکنیک برتر گرانتر مطمئن‌تر تلفن‌های ۸۴۸۳۹۵ و ۸۴۸۳۹۶ و ۸۴۵۶۸۳

قالیشوئی ایران دویچ
بهترین نوع شستشو تحویل ظرف ۲۴ ساعت
۳۵۰۵۴۵ و ۳۵۵۱۴۹ و ۳۵۹۵۸۴

قالی‌شوئی
تاج
تلفن۲۱۳۴۴ـ ۵۳۳۲۶۲

کارخانه قالیشوئی اطلس
تلفن ۹۵۲۵۴۶ و ۹۷۵۴۳۰

تعمیرات

تلویزیون

تعمیرگاه تلویزیون الکترون با تائیدوزارت‌کار ۷۶۳۶۸۲
تعمیرتلویزیونها R.T.I-R.C.A شاوب‌لورنس . فیلیپس . سیرا تلفونکن و سایر مارکها سرویس مجهز سیاردرشهر و شمیرانات

سرویس تلویزیون
گارانتی تلفن ۶۲۸۳۷۱
سرویس سیار R.T.I-R.C.A سیرا مدیاتور جنرال الکتریک و گراندیک بویژه شمیرانات

تعویض لامپ تصویر و یاگان تلفن ۷۶۰۶۱۴

شاوب لورنس
SCHAUB-LORENZ
۳۹۲۴۶۳

ایران تلویزیون
تعمیرگاه مجهز تلویزیون های
R.C.A.R.T.I.
شاوب‌لورنس ، دمونت بلر، گراندیك ، تلفنكن، وستینگهاوس ، فیلیپس سرویس سیارضمانتنامه
تلفن ۷۶۰۷۶۴

تعمیرگاه مجازشماره۲۵
شاوب‌لورنس
مجهز به سرویس سیار برای تهران و شمیرانات
تلفن ۸۴۵۰۶۴
SCHAUB-LORENZ

تعمیر فوری تلویزیون برقی ، ترانزیستوری در منزل۸۲۲۴۷۹

رگال
بورس لوازم‌یدکی‌رادیو تلویزیون
۱ـ انواع خازن و مقاومت .
۳ـ لامپ رادیوتلویزیون VALVO
۴ـترانزیستورهای‌رادیوتلویزیون
۵ـ دیودهاباولت وآمپر مختلف
۶ـ کلیدـترمینال ـ پیلوت‌ـرله
۷ـ وسیله‌های‌اندازه‌گیری‌ـاهمتر
۸ـ تقویت صدا بلندگوـمیکرفون
خیابان فردوسی کوچه سیرک میدان سپه پاساژ افراشته ۳۱۴۶۶۱ـ ۳۱۴۷۶۶ـ۳۱۴۷۲۲

تعمیرگاه مجاز شماره ۱۶
شاوب لورنس
سرویس‌های سیار فوری
تلفنهای: ۳۱۳۲۶۲
۳۱۳۲۷۸
SCHAUB-LORENZ

یگانه تعمیرگاه
R.C.A.R.T.I.
شاوب‌لورنس فیلیپس‌و غیره‌نصب‌آنتن‌تمام‌کانال
۱۴۰ تومان
تلفن ۷۹۲۰۵۸

تلویزیون فوری در منزل تعمیر میشود ۹۶۰۵۴۶

کولر
نصب و سرویس و رنگ کولرو کانال کشی فوری ۷۹۳۸۹۷

سرویس و نصب کولر آبگرمکن تلفن ۷۶۵۲۶۴

راهنمای سرویس
ارج
در سراسر کشور
۹۶۲۰۴۵
از ساعت ۷½ صبح تا ۷½ بعدازظهر

شرکت ساختمانی مرمر
کانال آلومینیومی کولر متری ۴۰۰ ریال آهن سفید ۳۰۰ریال ۶۶۶۶۴۷

کولر و کانال کشی ساختمان
علم
نقدو اقساط
تلفن ۸۳۸۱۹۰

سازمان ۱۱۰
سرویس آبگرمکن ،کولر فوری تلفن : ۷۶۳۷۸۵
۷۶۰۹۹۳ و ۷۶۱۹۹۵

نصب وسرویس
صدا گیر کولر
تلفن ۷۹۵۳۷۸

نصب و تعمیر کولر کانال کشی ساختمان فوری تلفن : ۷۹۶۱۰۳

یخچال

تعمیرگاه یخچال‌فریجیدر اثات یدکی موجود۸۴۸۷۵۶

تعمیرگاه سید حسین تعمیر هر نوع لباسشوئی یخچال‌آبگرمکن۸۸۲۴۳۸

تعمیر یخچال ، کولر ۶۶۵۸۲۹

تعمیر یخچال کولر آب سردکن تلفن : ۳۰۵۴۵۳

سرویس‌یخچال‌سردخانه کولرگازی‌فوری۷۹۳۸۹۷

تعمیر یخچال فرزیدر وغیره ـ ۸۳۹۲۲۵

تعمیریخچال، سردخانه، کولر فوری ۷۹۶۱۰۳

فروش اتومبیل

تریومف
مدل ۶۹ TR 6
تریومف با اودراریو و رادیو سقف کروکی‌تلفن ۹۶۳۹۲۴ و ۹۵۹۹۹۷
آ ـ ۸۰۱۸

شورلت
مدل ۷۳
شورلت کامارو‌شش سیلندرتحت گارانتی نمایندگی کارخانجات جنرال‌موتور در ایران‌قیمت۱۰۵ هزارتومان فروشی ۶۳۴۱۹۲
آ ـ ۸۰۷۸

بنز ۱۷۰
مدل ۵۲
یکدستگاه اتومبیل بنز ۱۷۰مدل ۵۲ بمبلغ ۴۰۰۰ تومان بفروش میرسد تلفن ۷۹۱۶۶۶
آ ـ ۸۰۴۹

پیکان ۵۰
رنگ فیلی تمیز نقدا بفروش میرسد تلفن ۷۷۷۷۴۱
۱ـ۲ آ ـ ۸۲۱۰

جیپ
جیپ جنگی واترپروف بسیار تمیز بفروش‌میرسدتلفن۹۷۹۵۵۲
آ ـ ۸۰۷۵

ماشینهای پژو مدل ۷۱ و ۷۰ دانشجوئی مورد احتیاج است ۶۸۵۵۲۳
آ ـ ۸۱۹۴

فروش ماشین
سفارت‌ایتالیا فیات ۲۳۰۰ مدل ۱۹۶۷ را بفروش میرساند صبحها وقت اداری‌تلفن۴۲۰۲۴

بفروش میرسد
یکدستگاه‌ماشین‌مرسدس‌بنز۲۰۰ که‌حدود‌پنج‌سال‌کارکرده بفروش میرسدعلاقمندان‌باتلفن۶۶۵۶۵۴ سفارت هند تماس بگیرند .

جیپ وانت و لندرور خریداریم ۵۳۹۸۲۹

مزایده فروش خودرو
کارخانه سیمان تهران واقع در غنی‌آباد شهری تعداد۷دستگاه خودرو فرسوده را از طریق مزایده بفروش میرساند. طالبین میتوانند حداکثرتا۱ر۵ر۵۲ همه روزه بغیراز ایام تعطیل جهت دریافت شرایط فروش ورویت خودروها بکارخانه‌مراجعه‌نمایند
۱ـ۲ آ ـ ۷۱۷۸۷

فروشگاههای اتومبیل

فولکس والیانت ۷۱
پیکان مدل ۵۲
آژانس اتومبیل کورش
تلفن ۹۷۱۶۸۸ ساعتچی

پارس ژیان
مرکز فروش وپخش ژیان در تهران
میدان فوزیه اول شهناز روبروی پمپ بنزین
۷۶۰۹۹۳و۷۵۷۳۲۳

برای اتومبیل شما

اتواسپرت
نمایندگی BMW 2002 TII
نمایندگی انواع پرژکتورهای برش‌وهلا پخش انواع لاستیکهای رادیال ریگیهای اسپرت اتومبیل پخش لوازم ایمنی اتومبیل
کاخ شمالی نبش خیابان زرتشت
تلفن ۶۲۴۵۹۱

تعمیرگاه مجاز ژیان خواجه نظام‌الملك شعله شماره ۱۰ ژیان تلفن ۷۵۷۹۳۶

آب مقطر
۲۳۴۸۴
نورونیدو

کرایه

اتو لوکس
اتومبیلهای تشریفاتی با راننده برای داخل و خارج از تهران میدان فردوسی تلفن ۸۲۱۲۷۰ و ۸۲۶۶۰۵

جرثقیل بابك ایزنهاور تلفن ۹۷۸۰۸۰ و ۹۵۹۵۸۸

خاور تاکسی ۸۴۹۳۲۵
اتومبیلهای کرایه باراننده و بدون راننده فرح جنوبی‌خیابان منصور .

شاهین بارنو
بارکش شهروحومه وحمل بارتمام نقاط ایران
۹۶۰۰۲۷
۹۶۰۰۲۸

کالج بار
بارکش شهر وحومه
۶۶۱۱۱۱
۴۱۱۱۱

تهران توریست تاکسی
اتومبیلهای مدرن با راننده‌وبدون راننده در ۲۴ ساعت
یوسف‌آباد ۶۳۳۹۹۵
آ ـ ۷۹۰۴

رشدیه بار
بارکش شهروشهرستان
۹۲۵۳۳۳

تهران توریست
اتوبوس و مینی‌بوس دربست برای داخل شهر و کلیه نقاط ایران و اروپا تلفن ۳۱۷۶۰۲ ـ ۳۱۳۷۹۳
آ ـ ۷۹۱۶

ILAS
اتوبوس ومینی‌بوس دربست
۹۷۰۸۱۴
۹۷۸۸۱۵

اتوچارتی ۸۸۳۸۲۸
سواری کرایه با راننده و بدون راننده در شبانه روز

مورد نیاز
دبیرستان جهان آرا
برای سال تحصیلی ۵۳ ـ ۵۲ تعدادی اتوبوس بصورت‌پیمانی نیازمند است علاقمندان‌می‌توانند همه روزه از ساعت ۴ تا۶بعداز ظهر باتلفن ۸۶۳۱۴۹ تماس حاصل نمایند .
۱ـ۳ آ ـ ۸۰۰۹

ماشین‌آلات

انواع‌ماشین‌آلات‌کوماتسو
KOMATSU
جهت اجاره آماده است
تلفن ۹۵۹۸۲۷

تعمیرگاه
جهان‌کار
تعمیر موتور های مولد برق‌واجاره
نشانی:سه‌راه‌ضرابخانه
تلفن ۷۷۲۳۸۱

استخدام

بیمارستان الوند
چهل نفر دوشیزه‌با شرایط زیر احتیاج‌دارد .
۱ـ معلومات سوم متوسطه .
۲ـ سن ۱۶ تا ۲۰ سال .
داوطلبان بادردست‌داشتن‌مدرك تحصیلی و شناسنامه‌همه روزه از ساعت ۳ تا ۵ بعدازظهر حداکثر تا ۲۰ تیر ماه‌بدفتر بیمارستان مراجعه نمایند .
آ ـ ۸۰۱۱

استخدام‌مکانیك
یکی‌ازکارخانجات‌تولیدی یك نفر مکانیك ماشین آلات صنعتی رابا حداقل ۵ سال سابقه کار و داشتن گواهی نامه ۴ ابتدائی استخدام مینماید تلفن ۹۵۹۱۵۹

به چند نفر کارگر نجار فرنگی ساز و رنگ کار نیازمندیم. تلفن۸۹۲۸۷۹

بدونفر کارگر سیمکش وارد نیازمندیم . تلفن ۵۳۰۷۹۲
آ ـ ۸۰۶۹

آگهی استخدام
دفتر اجرای طرح‌ساختمان‌سیلو های کشور احتیاج به یکنفر ماشین‌نویس روسی برای‌خدمت درتهران دارد .
داوطلبان دیپلمه میتوانند همه روزه در ساعات‌اداری‌بامراجعه به کارگزینی این دفتر واقع در خیابان پهلوی جنب سینما آتلانتیك ـ کوچه نعیم از شرائط استخدام مطلع گردند.
م‌الف ۶۹۷۳
دفتر اجرای طرح ساختمان سیلوهای کشور
۱ـ۳ آ ـ ۲۵۴۲۲

بچندنفر چرخکار ورزیده زن یا مرد نیازمندیم تلفن ۲۰۵۵۸
آ ـ ۸۰۷۹

استخدام‌پرستار
یك نفر پرستار جهت نگهداری نوزاد بصورت شبانه روزبا حقوق مکفی استخدام میشود لطفابین ساعت ۶تا ۸بعد ازظهر روز های سه‌شنبه و چهارشنبه (۱۹ و ۲۰) تیر ماه به خیابان تریا بین‌بهارو روزولت‌شماره ۶ساختمان کرك‌باف‌طبقه دوم مراجعه نمایند .

بیك بانوی ماشین‌نویس و تلفنچی نیازمندیم ۴۵۱۶۸ و ۶۳۴۹۹ و ۶۶۲۴۵۹

ماشین‌نویس مرد فارسی‌ولاتین استخدام می شود ، بشرکت چاردیوار خیابان کریمخان زند ساختمان آ ـ ا ـ گ مراجعه فرمائید .
۱ـ۲ آ ـ ۷۹۳۵

تعداد ۱۰ نفر خانم و آقای فروشنده باحقوق‌ثابت‌وپورسانتاژ نیازمندیم نادری جنب‌تولیددارو ساختمان عباسیان طبقه۴ شرکت شکوهیده .

چندنفرکارگر مرغداری‌نیازمندیم تلفن ۳۹۳۶۵۰
۱ـ۲ آ ـ ۷۸۳۰

استخدام راننده
به یکنفر راننده جهت اتومبیل شخصی که حداقل دارای چهل سال سن باشد نیازمندیم کسانیکه سابقه کار رانندگی در سفارت‌خانه ها را داشته باشند حق تقدم دارند لطفا مابین ساعت ۶تا ۸بعد از ظهر روز های سه‌شنبه و چهارشنبه (۱۹ و ۲۰) تیر ماه به خیابان تریا بین‌بهارو روزولت‌شماره ۶ ساختمان کرك‌باف طبقه دوم مراجعه نمایند

مستخدم‌زن که به‌آشپزی‌آشنائی داشته باشند باحقوق مکفی‌مورد نیاز است علاقمندان با تلفن ۶۲۹۰۳۰ تماس بگیرند .

بچند نفر کارگر ورق و نجار ورزیده نیازمند است طالبین واجد شرایط از ساعت ۸ صبح الی ۴ بعد از ظهر با تلفن ۹۵۳۴۹۰ تماس بگیرند .

طبیب جهت اداره مطب برای‌تمام وقت موردنیاز است تلفن ۳۱۶۴۵۰

خانم دیپلمه خوش خط مورد نیاز است تلفن ۸۳۷۰۰۴

یک شرکت صادراتی جهت کارهای دفتری بعدازظهرها یک دوشیزه یا بانو استخدام‌می‌نماید تلفن ۵۳۰۲۲۶
۱ـ۲ آ ـ ۷۱۴۵

تعدادی موتورسوار و تکنسین دندانساز وارد به تمام قسمتها مورد نیازاست آدرس ـ خیابان آناتول فرانس شماره۴۷ (تاج)

بکارگر کانال ساز با حقوق مکفی نیازمندیم تلفن ۸۳۸۱۹۰

به یک نفر مدیرفروش
با داشتن حداقل ۵ سال تجربه نیازمندیم داوطلبان با صندوق پستی۱۲۱۲ ـ ۱۱ تهران مکاتبه نمایند .
۱ـ۷ آ ـ ۲۴۰۷۰

به چندنفرزیگزال‌دوز ـ چرخکار اطوکار و دست‌دوز(تریکو) زن یامرد نیازمندیم، آدرس‌شاهرضا چهارراه کالج پلاك ۲۲۴ طبقه چهارم بانك بیمه بازرگانان تریکو ۱۱۰
آ ـ ۲۵۳۶۲

پزشك و پزشکیار نیازمندیم تلفن ۳۵۰۵۰۰

به تعدادی ویزیتور مرد نیازمندیم رزولت شمالی خیابان شهامی نبش خسرو پرویز سازمان اسلاید

یکنفر راننده دوهمگانی با ۵ سال سابقه کارنیازمندیم تلفن۳۹۳۶۵۰
۱ـ۲ آ ـ ۷۹۰۰

آگهی استخدام
۱ـ سه نفر حسابدار مجرب با حداقل۵سال‌سابقه درحسابداری
۲ـ یکنفر انباردار با تضمین و حداقل سه سال سابقه درانبار‌ـ داری لوازم خانگی با حقوق مکفی استخدام میشوند .
ازواجدین شرائط خواهشمند است به آدرس زیر مراجعه نمایند . خیابان تهران‌نوایستگاه دفترشماره ۱۰۱۵ شرکت‌هادکو
۱ـ۳ آ ـ ۲۵۲۷۰

چندنفر خیاط سری‌دوزورزیده دوشیزه یابانو مورد نیاز است تلفن ۹۷۶۴۵۹
۱ـ۲ آ ـ ۸۱۱۱

آگهی استخدام
دفترخانه ۳۲۰ واقع در مهناز عباس‌آباد منشی‌خوش‌خط تمام وقت و ماشین‌نویس نیمه وقت نیازمند است تلفن ۸۵۰۲۶۹
۱ـ۳ آ ـ ۸۱۲۷

به چند نفر کارگر در و پنجره ساز تمام وقت نیازمندیم تلفن۵۳۲۵۸۴

"Société Téhéran cherche assistant Directeur-Technique. Le candidat doit être iranien ingé*nieur électromécanicien,* connaître le français ou l'anglais (les 2 de préférence), avoir quelques années d'expérience.
Envoyer référence à POB 3409-Téhéran."

استخدام
کارخانجات ماشین‌سازی فیروزا
بافراد زیر که حداقل ۱۰ سال سابقه کار درکارخانجات‌ماشین سازی و صنایع فلزی‌واطلاعات کافی جهت خواندن نقشه‌داشته باشند نیازمند است .
۱ـ سرپرست تراشکاری .
۲ـ تراشکار .
۳ـ جوشکار .
۴ـ فیتر (مونتاژکارقطعات‌فلزی)
فقط واجدین شرایط میتوانند بکارخانجات شرکت سهامی مهندسی فیروزا واقع در کیلومتر۱۴ جاده کرج مقابل کارخانجات جیپ‌ورامبلرمراجعه نمایند .
آ ـ ۷۳۵۹

بچند نفر کارگر نجار نیازمندیم
تلفن ۷۹۷۶۷

چرخ‌کارزنانه‌دوز بلوز مردانه زن‌یا مرد نیازمندیم برای‌بیرون هم‌کارداده میشودتلفن۳۹۳۲۰۰
آ ـ ۸۱۹۲

موسسه‌ای برای تکمیل کادر نگهبانی خود بیك نفر جوان که از سلامتی کامل برخوردار و معلومات در حدود سیکل باشد احتیاج دارد ـ دارندگان گواهینامه رانندگی‌پایه دوم‌شخصی حق‌تقدم دارند ـ نشانی خیابان شاه ساختمان آلومینیوم طبقه پنجم ـ توفیقیان

فروشنده
بچندنفر فروشنده زن نیازمندیم آدرس ۴۰ متری نواب نرسیده به چهارراه آیزنهاور‌طبقه‌فوقانی ایران کلینیك طبقه سوم‌بارو
آ ـ ۸۱۵

استخدام
به عده‌ای دوزنده سری دوزوکش‌باف زن و مرد مورد نیاز است. تلفن ۷۵۶۱۷۵

بیك دوشیزه خوش برخورد که‌ماشین‌نویسی فارسی را بخوبی بداند و از بایگانی سررشته داشته‌باشد احتیاج‌است خیابان خیام چهار راه گلوبندك سرای فردوس جلالی از ساعت ۴ تا ۶ مراجعه شود .

شرکت گیاه استخدام میکند

بیکنفر دوشیزه یا بانوی سکرتر مسلط به زبان انگلیسی و مکاتبات خارجی احتیاج است . از ساعت ۱ بعدازظهر تا ۴ آدرس : خیابان حافظ روبروی بیمارستان‌الوند ساختمان مینا مراجعه کنند

بچند نفر جوشکار برق که از عهده فلز کاری برآیند نیازمندیم. آدرس اتوبان طرشت بالاتر از تهران ویلا شرکت ساختمانی آکروپل

Organon

آگهی استخدام
شرکت داروئی ایران ارگانون جهت ویزیت‌داروهای خود در شهرستانها احتیاج به ویزیتور فولتایم دارد .
شرایط :
۱ـ دیپلم کامل متوسطه(طبیعی)
۲ـ سابقه ویزیت درشرکتهای داروئی .
۳ـ حداکثر سن ۲۷ سال .
۴ـ دارا بودن‌گواهینامه‌رانندگی واتومبیل شخصی .
۵ـ دارا بودن برگ پایان‌خدمت یا معافیت دائم غیر پزشکی .
واجدین شرایط بین ساعت ۸ صبح الی ۱ بعدازظهر با تلفن‌ـ ۸۴۱۱۱۹ یا ۸۴۲۱۲۷ تماس بگیرند .
۱ـ۲ آ ـ ۷۳۳۱

دکوراتور
با تجربه عملی استخدام میشود تلفن ۸۲۸۹۹۱

بیکنفر رنك ترکیب کن واردجهت فروشگاه‌رنك اتومبیل نیازمندیم تلفن ۹۳۶۲۵۰

مینو

گروه صنعتی مینودونفرآشپز درجه‌یك که مهارت کافی‌درتهیه غذا های ایرانی وفرنگی داشته استخدام مینماید .
داوطلبان میتوانند همه روزه‌بین ساعت ۸ صبح الی ۱۲ بگروه صنعتی مینو واقع در کیلومتر ۱۴ جاده کرج مراجعه نمایند .
۱ـ۲ آ ـ ۸۱۸۵

مهندسین مشاور ژلکو
بیك دوشیزه یابانو آشنا به زبان انگلیسی یا فرانسه برای ماشین‌نویسی وجوابدادن به تلفن بطور تمام وقت نیازدارد .
آدرس : خیابان تخت جمشید غربی بین میدان کاخ وچهارراه کیوان شماره ۷۶ طبقه‌همکف مراجعه نمایند .
۱ـ۲ آ ـ ۸۱۸۸

استخدام
ماشین‌نویس
شرکت نفت پارس به یک‌ماشین نویس که حداقل پنج سال‌سابقه کار دررشته فارسی وانگلیسی داشته باشد احتیاج دارد داوطلبین میتوانند هرروز از ساعت ۷تا۱۰ صبح از۲۱الی۳۰ تیرماه جاری به دفتر شرکت قسمت کارگزینی ـ خیابان‌تخت جمشید خیابان بندرپهلوی مراجعه نمایند .
۱ـ۳ آ ـ ۲۵۶۴۰

تعدادی‌خانم‌جهت‌روابط عمومی مواد غذائی با حقوق مکفی نیازمندیم صبحها۸۲۴۷۳۸
آ ـ ۸۱۶۸

بیك مستخدم تمام وقت نیاز است تلفن ۸۶۵۹۷۸
آ ـ ۸۲۰۴

آگهی استخدام کارگر
کارخانجات آدامس‌ویس با تعدادی کارگر زن ومرد که سن آنها بین۱۶تا۳۵ سال باشد استخدام می نماید . داوطلبین به تهران نو خیابان ارباب مهدی کوچه بشیری شماره‌یك‌مراجعه‌فرمایند

یك نفر مکانیك ماشین آلات ساختمانی که‌دارای حداقل ۵سال سابقه‌کار داشته مورداحتیاج است سعدی ساختمان نقی‌نیا طبقه چهارم شماره ۴۰۵

به تعدادی دوشیزه دانشجو که در رشته روابط‌عمومی وبازاریابی تحصیل می‌نمایند نیازمندیم روزولت شمالی خیابان شهامی نبش خسرو پرویز سازمان اسلاید

یکدستگاه اتوبوس ولوو مدل ۶۴ بفروش میرسد طالبین به نشانی جاده قدیم کرج مقابل هلیکوپتر سازی ایران انتهای خیابان کارتن سازی شرکت سهامی آردل مراجعه فرمایند

تانکرسازی‌شرلوپ
سازنده انواع منابع هوائی و تانکر های متحرك مخزن استوانه داخلی با فشار ۶۰۰ کیلو گرم در سانتیمتر مکعب‌نوع‌آب گرمکن‌دوجداره سفارشات در اسرع وقت پذیرفته میشود .
آدرس ـ خیابان قزوین سه‌راه تیموری تانکر سازی شرلوپ تلفن ۹۵۹۴۱۴

قابل توجه شرکت ها و موسسات
بنظر شما چه مارك ماشین حساب یا تحریر خوبه با تلفن ۶۶۵۰۶۱ فروشگاه شهرام تماس بگیرید ماشین در محل کار شما آماده نمایش میباشد

آگهی قبول هنرآموز
سازمان‌ملی‌فولکلور ایران‌وابسته‌به‌وزارت‌فرهنگ‌و هنر بمنظور تکمیل کادر گروههای‌محلی‌خودبوجود دختران و پسرانی که علاقمند فراگرفتن و اجرای رقصهای اصیل محلی ایران باشند نیازمند است داوطلبان میتوانند برای اخذ اطلاعات بیشتر از این تاریخ تا آخر مهر ماه ۵۲ ، روزهای یکشنبه‌و چهارشنبه از ساعت ۸ تا ۱۲ بدفتر سازمان ملی فولکلور ایران واقع در جاده قدیم شمیران باغ صبا . خیابان ملك . پلاك ۱ر۸۰ مراجعه نمایند.
تلفن ۷۶۲۵۸۶
سازمان ملی فولکلور ایران

یک‌مؤسسه‌وابسته‌بدولت
به خدمت افراد زیر نیازمند است .
۱ ـ گیاه‌شناس دونفر آشنا به زبان انگلیسی
۲ ـ منشی دیپلمه یك نفر آشنا بزبان انگلیسی.
۳ ـ لیسانس امور اداری یك نفر آشنا بزبان انگلیسی .
۴ ـ تلفنچی یك نفر مدرك تحصیلی سوم متوسطه
واجدین شرایط ضمن ارسال‌یك قطعه عکس و مشخصات کامل‌به‌آدرس صندوق پستی۶۰۹۶ـ۸ مکاتبه نمایند .
به تقاضاهائیکه بعد از تاریخ ۳۱ر۴ر۵۲برسد ترتیب اثر داده نخواهد شد .

HOECHST

IRAN HOECHST AG
Wir suchen zum sofortigen Eintritt eine
Sekretaerin
mit sehr guten deutschen und persischen Schreibmaschinenkenntnissen.
Wir erwarten Ihren Anruf unter 82 50 41
App. 205
Anschrift: Karim Khan Zand.

خورشید‌خانم
استخدام میکند

فروشگاه صنایع دستی خورشید خانم افراد واجد شرایط زیر را استخدام مینماید
۱ ـ فروشنده دوشیزه‌یا بانوآشنا بزبان‌انگلیسی
۲ ـ یکنفر مترجم دوشیزه یا بانو آشنا بماشین نویسی فارسی و لاتین
۳ ـ یکنفر متصدی امور بسته‌بندی فروشگاه
از مراجعین تقاضا میشود همه روزه از ساعت ۱۴الی۸ بعداز ظهر بدفتر فروشگاه واقع‌در خیابان تخت جمشید روبروی سفارت آمریکا مراجعه ویا باتلفنهای۸۲۸۰۸۳و ۸۲۸۰۸۴ مذاکره فرمایند

دربازکن برقی کالدر آلمانی
CALDER
بدون پیش‌قسط‌باقساط ۶ماهه
بوسیله‌تلفن سفارش دهید دستگاه در مدت ۴ ساعت نصب وتحویل میگردد
تلفنهای دفترفروش : ۶۸۱۰۱۱ الی ۶۸۱۰۱۵
نماینده انحصاری‌مرکز فروش : شرکت یکدالکتریک ـ پهلوی مقابل پارک ساعی ۶۸۰

کارخانه ریسندگی و بافندگی‌فروغ بخش‌ـ‌تهران
۱ـاحتیاج‌به‌یك سرپرست‌برای گارگاه‌ریسندگی
۲ ـ به یك مکانیك وارد در تمام‌امور ماشین‌آلات ریسندگی (از نوع پنبه)
۳ ـ شرایط بسیار مناسب برای افراد مورد نظر خواهشمند است مشخصات خود را از لحاظ سابقه کار و سن و میزان تحصیلات و تجربیات گذشته و شغل فعلی به آدرس دقیق به صندوق پستی شماره ۱۷۸۳ر۱۴ ارسال دارند .

شرکت ایماکو بامسئولیت محدود
برای معرفی و فروش دستحاه های علمی ، لابراتواری ، بیمارستانی وفنی خود چندنفر را که حائز شرایط ذیل باشند بامزایای‌بسیار خوب بطور فول‌تایم برای تهران استخدام مینماید.
۱ـتجربه‌کافی دراین زمینه و دارا بودن اطلاعات فنی
۲ـ تسلط بیکی از دوزبان آلمانی یا انگلیسی
۳ـ دارابودن قدرت فروش
آقایان‌مهندسین فنی و دکتر های داروساز یا شیمیست‌هاکه باشرائط مزبور وفق داشته‌باشند حق‌تقدم دارند. لطفا تقاضاو شرح سابقه کار خویش را به‌آدرس تهران: شرکت ایماکو ـ صندوق‌پستی ۱۳۹ـ۱۴ ارسال فرمائید.

نیازمندیهای شما

گروه مهندسین جاوید بیک نفر نقشه‌کش نیازمند است تلفن ۳۱۹۰۴۹

تراش کار
۱۰نفر تراش‌کار باتجربه مورد نیاز است . واجدین‌شرایط که میبایست‌محل‌اقامتشان درحوالی تهران‌نو ، نارمک ، فوزیه و یا نیروی هوائی باشد میتوانند در روزهای سه‌شنبه ۱۹وچهارشنبه ۲۰ تیرماه بین ساعت ۵ تا۷ بعدازظهر بایک قطعه عکس به نشانی میدان فردوسی اول فیشرآباد روبروی پمپ‌بنزین ساختمان شماره ۱۴ طبقه اول گروه صنعتی کاوه مراجعه‌نمایند
۱ـ۲ آـ ۲۵۵۵۴

کار و آموزش

۲۵ نفر علاقمند به کار رادیو تلویزیون نقشه‌کشی برق فشار قوی . یخچال‌وکولرپس‌از یکدوره کوتاه آموزشی به کار مشغول میشوند پهلوی ـ نبش بهرامی‌تلفن ۶۶۳۷۶۰و ۴۹۴۹۴

شریک

موسسه زیبائی نیازمند به‌یک‌نفر شریک فعال میباشد با تلفن ۹۲۸۰۰۶ بعد از ظهرها ۴ تا ۶

بیک شریک خوب برای کار پردرآمد مقاطعه و نمایندگی و تبلیغات نیازمندیم ، تلفن : ۸۳۳۱۳۵

جویای کار

جوانی راننده
شبانه روز آماده کار است راهنمای ۸۷۷ روزنامه اطلاعات تلفن ۳۱۱۲۳۱

بانوئی با سابقه کار و تضمین ملکی و کسبی آماده کار دائم برای مدیریت سرپرستی و کاخ‌داری در مرکز و یا شمال ایران تلفن : ۸۳۳۱۳۵

مهندس کشاورزی متخصص گاوداری از اسرائیل با تجربه آماده کار است تلفن ۶۲۶۷۹۷ طبقه سوم سینا .
۱ـ۳ آـ ۸۰۱۰

مترور ورزیده
ساختمانی با ۱۲ سال سابقه با شرایط خوب آماده کار راهنمای ۸۸۰ اطلاعات تلفن ۳۱۱۲۳۱

آموزشگاهها

کلاس درس
آموزشگاه‌رادیو تلویزیون
افشار
با تائید وزارت کار گواهی تخصصی میدهد خیابان شهناز شماره ۱۱۷ تلفن ۷۶۳۷۴۴

ماشین نویسی ربانی
شمارا بابهای خودرزمانی‌کوتاه برای‌استخدام‌آماده‌میکندشاه‌آباد مقابل سینما حافظ ۳۱۷۱۳۵

ماشین نویسی
بیژن همتا ندارد
میتوانید امتحان کنیدمیدان ژاله تلفن ۳۱۸۳۸۴

تعلیم پیانو ، ارگ ، گیتار نقاشی‌درمنزل خودتان۶۶۲۳۵۸

رقص و موزیک ریتا
سه راه شاه روبروی توماجیان ۶۶۳۰۳۴

تعلیم رانندگی
هنرستان فنی پرستو
مرکز اموزش صحیح رانندگی ومکانیکی ترافیک مجهز به بهترین ومدرنترین‌وسایل‌آموزش با مربیان ورزیده وبدون اتلاف وقت باهزینه کم نشانی چهارراه گمرک شاهپور تلفن ۲۱۹۱۶

تدریس خصوصی

انگلیسی توسط بانوی انگلیسی ساعتی ۳۰ ریال دوره کامل ماشین‌نویسی فارسی و لاتین فقط ۲۰ تومان
کتاب‌مجانی تلفن۴۷۱۴۱

ریاضی‌فیزیک شیمی‌در ده جلسه توسط دانشجویان سال چهارم دانشکده‌پلی تکنیک تهران با چهار سال سابقه تدریس خصوصی و دبیرستان باتضمین‌قبولی تلفن ۳۵۴۶۹۲

دروس ریاضی ششم ریاضی تلفن ۷۸۱۷۷۶
آـ ۶۸۶۵

ریاضی پنجم ابتدائی
کوی گیشا خیابان صلح خیابان ۲۱ خانه چهارم طبقه سوم .
آـ ۶۲۸۸

ریاضیات میزیکشیمی سیکل‌اول ودوم‌دبیرستان‌توسط دانشجویان آریامهر تدریس میشود . تلفن ۹۷۱۸۸۲
آـ ۷۹۴۴

ششم تضمینی تلفن ۷۶۴۷۰۷

ریاضیات فیزیک شیمی
تضمین سیکل اول و دوم تلفن ۶۶۳۰۳۴
آـ ۷۱۵۴

انگلیسی را توسط استادان
امریکائی ، انگلیسی و ایرانی فراگیرید ۹۷۶۳۶۰
۱ـ۴ آـ ۷۲۷۱

انگلیسی خصوصی
توسط تحصیلکرده انگلستان تلفن ۶۲۹۹۹۵
۱ـ۵ آـ ۷۹۳۹

تدریس زبان ایتالیائی
تلفن ۶۶۶۱۵۵و ۴۲۰۷۰

شیمی
توسط لیسانسیه شیمی تلفن ۹۵۹۰۹۱

شیمی بویژه ششم ۸۴۶۵۴۲

انگلیسی خصوصی‌تلفن۶۲۶۷۲۶
۱ـ۴ آـ ۷۲۴۷

ترسیمی و رقومی
درکلاسهای ده نفری‌هفتادتومان سلسبیل چهارراه مرتضوی دبیرستان مزین ۹۵۲۶۴۱
۱ـ۲ آـ ۸۰۲۵

تدریس دروس دبیرستانی‌توسط دانشجویان دانشگاه آریامهر تلفن ۹۲۲۳۶۱
۱ـ۲ آـ ۸۰۰۴

تدریس خصوصی
توسط دانشجوی دانشگاه آریامهر ۸۴۹۸۸۹
۱ـ۳ آـ ۷۲۸۵

با هفته‌ای یک جلسه تدریس در کلیه دروس قبولی شما را تضمین‌می کنیم دانشجویان سال پنجم پلی‌تکنیک تهران‌با پنج سال سابقه تدریس خصوصی و دبیرستانی تلفن ۷۹۵۱۱۴

تدریس خصوصی کلیه دروس دبیرستانی تلفن ۵۳۵۲۵۷مجید خلقی .
آـ ۷۳۵۸

ریاضیات فیزیک ۴۵۶۰۲
۱ـ۲ آـ ۷۱۲۷

تدریس خصوصی
ریاضیات و فیزیک توسط لیسانسیه ها تلفن ۷۷۴۹۵۵
۱ـ۶ آـ ۷۱۰۹

ششم طبیعی توسط دانشجوی پزشکی تلفن ۴۵۳۷۲ نوری ۱۲ تا ۴

انگلیسی فرانسه خصوصی تلفن ۶۶۲۳۵۸

کلیه دروس توسط دانشجوی فنی تلفن ۶۳۰۰۶۰ تا ۶۹ داخلی ۲۴۹ اطاق ۲۸

عربی ـ ادبیات تلفن ۷۵۷۴۱۸

ریاضیات ـ فیزیک ـ شیمی توسط فارغ ـ التحصیل پلی‌تکنیک‌تلفن ۷۹۵۴۳۵

کلاس پنجم ابتدائی
توسط آموزگار باسابقه تلفن ۵۳۱۴۹۶
آـ ۷۳۲۱

تدریس زبان آلمانی
توسط فارغ‌التحصیل و استاد دانشگاه تلفن ۷۷۸۲۳۲
۱ـ۲ آـ ۷۳۳۷

پانسیون

شهرستانی های عزیز
دیگر عقب‌جا در منزل فامیل و دوستان نگردید . پانسیون کازابلانکا مدرن‌وارزان باغذای دلخواه که قابل تصور نیست یکشب یا برای چندماه‌در‌اختیار شماست. تهران ـ خیابان شاهرضا‌ـ اول وصال شیرازی شماره ۴ تلفن ۴۹۵۸۷
آـ ۸۱۹۷

املاک‌ومستغلات

فروش

خانه فروشی
خیابان تکش سه طبقه دوازده اطاقه با تلفن در ۴۰۰ مترزمین ۳۱۹۷۸۴ بنگاه کوشان .
آـ ۲۴۷۴۸

خانه فروشی
ویلا و مستغلات فروشی
۶۰۰ هزارتومان ببالا۸۴۴۹۷۳
آـ ۷۵۲۳

تخت طاوس
مستغلات‌۴ طبقه ۵ اطاقی شوفاژ کولر ۹۰۰ هزار تومان تلفن ۳۱۰۱۶۹

پهلوی بالا
مستغلات ۷ اطاقی باکلیه لوازم مدرن ۹۰۰ هزار تومان تلفن ۳۱۰۱۶۸

امیر آباد بلوار الیزابت مستغلاتی ۴ طبقه شوفاژ روشن ۷۵۰ هزار تومان تلفن ۳۱۰۱۶۸

خانه‌ای شمالی فروشی سه طبقه دارای۱۱ اطاق‌بمساحت‌۳۷۲متر دریوسف‌آباد خیابان نهم‌پلاک۵ مشرف به پهلوی بمبلغ۵۲۰۰۰۰ تومان تلفن ۶۲۷۹۹۱
۱ـ۳ آـ ۷۸۵۰

خانه فروشی ۴۰۰ مترمربع دو طبقه ۲۴۰ متر بنابا‌آب برق تلفن انتهای فرح شمالی‌تلفن ـ ۸۹۲۲۹۵
آـ ۸۰۴۴

یکدستگاه خانه شمالی شخصی ونوساز۵۵۰مترمربع زیربنا با پنج اطاق خواب اطاق‌مستخدم با سرویسهای مجزا حمام و سرویسهای ایرانی وفرنگی‌برای مهمان دو حمام و سرویسهای مجزا برای اطاق خوابها سر ـ انباری گاراژ برای دو اتومبیل استخر آب برق تلفن شوفاژ در نزدیکی سه‌راه زاهدی خیابان نیاوران بمبلغ ۹۵۰،۰۰۰ تومان بفروش میرسد تلفن ۸۸۴۴۳۴
۱ـ۲ آـ ۷۲۸۹

خانه در رباط کریم فرعی ۱۸۰ متر نوساز ۲ طبقه ۲۰۰ متر زیر بنا ۸۷۷۸۲۴
آـ ۷۹۳۸

اکازیون

در بهترین نقطه داودیه مستغلاتی نوساز جنوبی دردوطبقه بمساحت۳۶۰ متر بقیمت‌مناسب فوری بفروش میرسد تلفن ۸۴۶۷۳۷

فقط واکازیون

تعدادی محدودساختمان یک‌طبقه و دوطبقه‌ویلائی در نقطه قلهک‌وشمیران از ۵۰۰۰۰۰ تومان ببالا فروشی دفتر جعفری ۸۶۴۸۶۴

خانه‌وویلا

و مستغلات از ۵۰۰۰۰۰ تا یکمیلیون‌تومان‌فروشی
تهیه مسکن
کورش۸۴۷۹۸۲
آـ ۸۱۱۷

بفروش میرسد
یکباب خانه به مساحت ۲۳۰ متر دارای هفت اتاق با تمام لوزم واقع در فرح آباد ژاله مقابل تسلیحات‌بفروش‌میرسد بعد از ظهر ها به تلفن ۳۰۳۵۸۷ مراجعه شود

دزاشیب منزل فروشی
نوساز ، شخصی‌ساز ، دوطبقه مستغلاتی ۶۵۰ متر زمین ۶۰۰ متر زیربنا تلفن ، استخر،کولر، شوفاژ ـ تلفن ۸۷۳۷۰۳
آـ ۲۵۷۲۴

خانه فروشی جنوبی سه طبقه برق ، آب در محل مرغوب (نیروی هوائی) ۱۸۰ متر۲۰۰ هزار تومان ۴ تا۷بعدازظهرتلفن ۲۴۴۶۸
آـ ۸۱۲۳

سه دستگاه خانه‌مستغلاتی‌بر خیابان دماوند دارای ۱۵اطاق تکمیل بالوله‌کشی شوفاژ قیمت کل ۵۵۰ هزار تومان برای‌هر دستگاه ۲۷۵ متر زمین ۶۰۰متر زیربنا ۳۰۰ تومان‌نقد‌۲۵۰تومان بمدت یکساله تلفن ۷۸۷۷۴
آـ ۸۱۰۸

واقع در خیابان سیمتری‌گلستان نارمک ۷۱۰ متر پارکینگ با پروانه و مستغلات با آب وبرق وتلفن بدون واسطه بفروش میرسد. باتلفن ۷۷۱۷۷۲ تماس حاصل شود .
آـ ۸۱۸۷

خانه‌ای درآیزنهاور ۲۲۰متر ۷ اطاق بیواسطه ۳۲۰ هزار تومان ۶تا۸ بعدازظهر۹۲۱۹۲۷
۱ـ۲ آـ ۸۰۲۶

در خیابان شمیران
یک دستگاه آپارتمان‌دارای ۷ اطاق ۲۰۰ متری شمالی برای سکونت یک خانواده بمبلغ۲۸۰ هزار تومان بفروش میرسد تلفن ۸۴۲۳۱۹
۱ـ۲ آـ ۸۰۶۱

ساختمانی دوطبقه با ۵۶۲ مترمساحت ۱۶ باب اطاق باآب وبرق‌وتلفن‌برخیابان‌شیرخورشید نزدیک چهارراه عباسی سه‌نبش بدون واسطه بفروش میرسد بعدازظهرها ۵الی۷ بتلفن ـ ۹۶۳۱۶۷ مراجعه فرمایند .
آـ ۶۰۶۵

منزلی بمساحت ۱۱۲متر
دارای ۴ اطاق حمام گرمدوطبقه تیرآهن برق آب تلفن خیابان دانشگاه جنگ قیمت‌مقطوع۱۵۵ هزارتومان تلفن ۹۲۷۴۳۸
آـ ۸۰۵۲

آپارتمان فروشی
آپارتمان های فروشی ۴۸۲۱۳

آپارتمان های فروشی
دربهترین نقطه پایتخت‌باسیستم فن‌کوئیل ـ آسانسور ـ تلفن مستقل ـ لوله‌کشی گاز و آتش نشانی ـ رختشوی‌خانه مجهز و مجانی و سایر تجهیزات و لوکس‌ترین سرویس و حمام با شرایط نقد واقساط بانکی‌تلفن ۶۲۳۱۹۱
آـ ۸۱۷۹

آپارتمان فروشی
آپارتمانهای سه‌اطاقه‌و۴ اطاقه از یک ساختمان واقع د رخیابان ناهید نرسیده به کاخ مجهز به شوفاژ آب و برق و پارکینگ اختصاصی‌تلفن ۶۶۹۴۰۱

از آپارتمان های خیابان ظفر کوی شهریار تعداد معدوی باقیمانده است ۶۳۳۶۰۱ ـ ۶۳۳۴۲۶ ۶۳۰۲۷۴

آپارتمان‌فروشی‌درخیابان شاه بازیرزمین چهار اطاق هال شوفاژ و تلفن مستقل ۹۲۶۴۸۰

جاده قدیم شمیران ۴۵ متری میرداماد چند دستگاه آپارتمان ۱۴اتاقه نوساز با سرویس کامل بفروش میرسد تلفن ۷۷۰۲۸۳

ویلافروشی
در تهران پارس ویلاهای ارزان قیمت ۷۸۰۰۶۱

ویلا در ونک ۷۷۵ متر شوفاژ ده اطاق ۳۱۹۷۸۴ بنگاه‌کوشان
آـ ۲۵۵۶۸

ویلا و باغ مرکبات در شمال
محمودآباد جنب پلاژشرکت‌نفت مساحت ۲۱۰۰ متر بادو ویلای شیک با مبلمان ویکباغ‌مرکبات خیلی‌ارزان ۶۲۶۵۰۶
آـ ۸۲۰۰

باغ فروشی
یک قطعه باغ محصور مشجر به مساحت ۲۲ هزار متردرقریه قندشاه شهریاربه فروش میرسد طالبین به تلفن ۲۷۷۵۲ مراجعه نمائید.

محدوده نوشهر ۲۵۰۰ متر باغ مشجر بابرق تلفن فروشی ـ ۶۸۶۶۸۰
۱ـ۳ آـ ۸۰۱۳

فروشی سی هزار متر باغ بیست‌وچهار میلیون متر زمین مزروعی باچاه عمیق در ورامین ۳۱۹۷۸۴ بنگاه کوشان .
آـ ۲۵۵۶۶

باغچه‌ای بمساحت
ششصد متر بایک ساختمان ویلائی یک طبقه دارای ۸ اتاق برق و آب وتلفن واستخرواقع دربل رومی خیابان مشارالملک بفروش میرسد بتلفن ۸۷۴۹۹۸ مراجعه شود .
آـ ۷۳۳۱

باغ فروشی
موقعیت علی درفرح‌اباد ژاله دولاب خیابان شیوا باغی به مساحت ۱۲۴۳ متر آب و برق بدون واسطه به فروش میرسد (مستغلاتی) تلفن ۸۳۶۳۲۲
آـ ۸۱۱۹

زمین فروشی

مژده بشرکتهای بزرگ و موسسات دولتی
زمینی برخیابان آیزنهاورنزدیک میدان ۲۴ اسفند دونبش‌جنوبی بمساحت ۶۰۰۰ متر بفروش میرسدتلفن۶۸۵۵۳۳ و۶۸۰۱۳۶
آـ ۸۱۷۷

اراضی گردان‌فروشنده‌ایم تلفن ۹۷۱۳۴۸ امیری

قطعه زمین دوبر
۹۱۷متر قواره دوم شمال ۴۵ متری سیدخندان مقابل پارک کوروش خارج محدوده فروشی ۸۲۴۹۳۲
۱ـ۲ آـ ۸۲۰۵

محلی برای انبار یا تاسیس هرگونه کارخانه صنعتی
زمینی به مساحت ۴۵۰۰ متر مربع محصور باسالن‌سرپوشیده به مساحت ۱۲۰۰ متر مربع دارای برق ۳فاز و آب‌لوله‌کشی وتلفن در شهرری اول جاده ورامین ، ۱۲ متری‌دوم‌آردایران محل سنگبری سعیدی‌به‌فروش میرسد .
علاقمندان به تلفن ۷۵۲۷۹۷ مراجعه فرمایند .
۱ـ۶ آـ ۸۱۰۷

زمینهای جاده خراسان کوی‌کاروان بقطعات۱۲۰ متری هر متر مربع ۱۲۰ ریال تلفن ۹۶۳۵۶۸

قطعه زمینی در وردآورد به مساحت ۵۰۰۰ متر مربع‌بعلت‌مسافرت‌فوری بفروش میرسد تلفن ۹۶۳۵۶۸

ویلادشت

شماوهمه

ممکن‌نیست درحومه‌کرج زمین بقطعات ۱۵۰۰ متر ببالا با سند مالکیت و سندآب‌از چاههای عمیق خیابان های اسفالته ، باغات مشجر ، هوای سالم ، زمین مرغوب ، قیمت‌مناسب‌نقدواقساط مانندویلادشت پیداکنید

ازشماوهمه

دعوت میکنیم روز های جمعه ساعت ۸و۵ صبح با سرویس مجانی ازویلا دشت دیدن فرمایید .
دفتر مرکزی خیابان آیزنهاور مقابل ایستگاه کاوه پلاک ۱۶۳ تلفن ۹۲۲۵۶۷

قطعات ۱۲۰مری و۱۵۰ متری خیابان خراسان متری ۱۲تومان آیزنهاور اول جیحون املاک آریا ۹۶۰۱۱۱

محدوده شیراز ـ ونک
زمین ۳۳۵ متری جنوبی‌مشجر محصور بر ۲۰ متری تراکم متوسط فورا به فروش میرسد تلفن ۶۲۷۲۳۴
آـ ۷۹۵۲

کناردریا

زمینهای ۴۰۰ الی‌۶۰۰ و ۱۰۰۰ الی ۲۰۰۰ و ۵۰۰۰ متری و بزرگتر با سند مالکیت بین چالوس ، متلقو ، رامسر به فروش میرسد ۸۳۵۳۴۸
آـ ۷۹۸۴

اکازیون

زمین بورسی ومنطقه صنعتی و زمین ساختمان تجارتی ویلا و خانه‌های مسکونی‌شمال‌شهردفتر مهتاب تلفن ۸۳۳۷۰۰ـ۸۳۳۹۰۰
۱ـ۴ آـ ۷۱۰۶

اراضی شمال
بورس مرغوبترین‌اراضی ساحلی و غیر ساحلی ۶۲۳۴۰۸ و ۶۲۹۵۳۷

۲۰ هکتار زمین مناسب جهت باغ یا دامداری با آب کافی ۱۰ کیلو متر بالای نظرآباد کرج متری ۲۰ریال‌عصرها۹۷۹۴۱۲

زمین های اقبالیه کرج براسفالته متری
۱۲۰ریال
دفتر کرج ویلا
تلفن ۹۲۷۳۴۳

استثنائی

زمین در بهترین نقطه کرج نزدیک به تهران ۹ کیلو متری جاه کرج شاهدشت مرغوب خوش آب و هوا به قطعات ۱۰۰۰ متری تفکیک شده
متری ۲۰ تومان
دفتر درخشان ۹۷۴۴۳۰

فقط چند قطعه
زمینهای مشجر ویلائی بابرق و آب لوله‌کشی‌به قطعات هزار و دویست الی پانصد متری در بهترین نقطه نوشهر با حق استفاده از پلاژ و تاسیسات اختصاصی کناردریابه فروش‌میرسد برای کسب اطلاعات و دیدن نقشه به تلفن ۸۲۰۱۶۵ مراجعه‌فرمائید

فروش سرقفلی

مغازه واگذاری
یک باب مغازه واقع دربهترین محل تهران شمال شهر با دکوراسیون درجه یک قابل استفاده جهت لوکس فروشی پارچه فروشی ـ جواهرفروشی و موقعیت‌مناسب جهت‌داروخانه مبلغ چهارصد هزار تومان به فروش میرسد. طالبین‌بابازرگانی کوروش ۶۲۲۹۹۶ تماس‌بگیرند
آـ ۷۵۰۳

یکباب مغازه واقع در چهارراه گلوبندک‌واگذار میشود . تلفن ۵۳۲۹۳۰

یکباب مغازه اغذیه فروشی‌واقع در پل تجریش خیابان ارم به مساحت ۲۰۰ متربا ملک یابدون ملک واگذار میشود . تلفن ۲۷۸۹۸
آـ ۷۶۸۸

اکازیون
سه‌باب مغازه برای‌هرنوع کسب یا بانکها و شرکتها بالکن ، انبار ، تلفن کولر تهویه ۱۷۰ هزار تومان فوری‌فروشی شاه همکف پاساژ آلومینیوم تلفن ۶۶۸۰۶۱
آـ ۷۵۰۵

یکباب مغازه خرازی با جواز درنازی‌آباد بقیمت مناسب واگذار میشود تلفن ۵۳۵۷۴۴

یک مغازه در خیابان ظفر برق آب تلفن بفروش‌میرسد۹۵۸۶۳۰
۱ـ۳ آـ ۸۰۳۱

یکباب مغازه واقع در خیابان امیریه چهارراه معزالسلطان بفروش میرسد طالبین با تلفن ۵۳۰۹۸۹ تماس بگیرند .
آـ ۶۶۷۰

مطب
باتجهیزات کامل در خیابان‌کاخ واگذار میشود عصرها ۴۸۴۲۱
۱ـ۳ آـ ۷۲۸۷

نیازمندیهای اطلاعات

تلفنی آگهی قبول میکند
تلفنهای ۳۱۱۲۲۴-۳۱۱۲۲۵
۳۱۱۲۲۹-۳۱۱۲۳۰

آرایشگاه مونالیزا
واقع در فرح‌جنوبی مقابل‌قنادی آناهیتا واگذار میشود صبح به تلفن ۳۰۳۴۶۴ مراجعه شود .
آـ ۷۵۷۴

اغذیه پاستور
یک باب اغذیه فروشی‌دربهترین نقطه تهران واقع در خیابان پاستور جنب سرای نظامی فروشی .
آـ ۷۳۶۱

انبار و کارگاه اجاره داده میشود تلفن ۹۵۶۷۷۰

اجاره‌داده‌میشود

آپارتمان اجاره
آپارتمان در طبقه دوم سه اتاق‌خواب سالن وناهار ـ خوری‌باکلیه وسائل مدرن‌شوفاژ کولر تلفن در خیابان شاه بر خیابان دانشگاه به‌اجاره‌واگذار میشود بتلفن ۸۷۴۹۹۸ مراجعه شود .
آـ ۷۳۳۱

چند دستگاه خانه آپارتمان
وویلائی در شمال شهر برای اجاره‌موجودتلفن ۸۴۵۵۴۴
۱ـ۲ آـ ۸۱۱۸

آپارتمانهای یک اطاقه مبله بسیار مدرن باتمام وسایل‌حمام، آشپزخانه ، تلفن ، شوفاژ و کولر درخیابان‌پهلوی‌برای‌اجاره آماده تلفن ۸۷۷۷۴۰
آـ ۸۱۷۸

شرکت‌تهیه مسکن‌آسان
مجهزترین سازمان مسکن در ایران آپارتمان ۲الی ۲۰۰اطاقه برای محل کار وسکونت اجاره وفروش تلفن ۶۲۲۰۶۵
آـ ۸۱۸۰

طبقه اول ودوم آپارتمانی که مجهز به دواطاق پذیرائی نهار خوری هال رختشوی‌خانه و سرویس مدرن بمبلغ ۲۱۰۰ و ۲۳۰۰ تومان اجاره. عباس‌آباد مهنازکوی ساحل کوچه ارغوان پلاک ۴۸ لطفا قبل ازمراجعه‌با تلفن ۸۹۰۲۰۱ تماس بگیرند .
آـ ۸۱۸۶

ساختمان اجاره
یکباب ساختمان ۵ طبقه دارای ۴۸ اطاق با یک زیرزمین بزرگ و آسانسور کولر شوفاژو سه شماره تلفن مستقیم واقع درخیابان‌آیزنهاور جنب پپسی کولا اجاره داده میشود طالبین با تلفنهای ۲۹۲۳۸۹ و ۶۳۰۹۴۶ تماس بگیرند

ساختمان اجاره‌ای
ساختمان ۳ طبقه مجهز نزدیک میدان کندی ۴۰ اطاق با سالن و پارکینگ ۴۴۲۲۰

ساختمان اجاره
چهارراه عزیزخان‌اول‌سوم‌اسفند ۶۶۴۲۴۱
۱ـ۵ آـ ۷۸۳۱

روزولت ـ مقابل امجدیه . کوچه اردلان پلاک ۲۹شمالی سه طبقه ۶ اطاقی زیرزمین . آب.برق.تلفن مقطوع ۱۷۰۰ تومان تلفن ۶۶۴۳۳۸

ساختمان اجاره قابل توجه
ادارات‌دولتی وخصوصی
ساختمان اجاره واقع در تخت جمشید ایرانشهر دارای ۲۰۰ اطاق با پارکینگ ۲ طبقه ۱۰۰۰ متر گنجایش ۳۵ماشین‌برق۳۵۰ آمپر تهویه مطبوع فن‌کوئل ۵ باب مغازه دو آسانسور ۶نفره ۱۲ رشته تلفن باجاره واگذار میشود بتلفنهای ۸۲۳۲۰۰ ـ ۸۲۸۴۹۷ مراجعه شود آژانس عقاب .
آـ ۸۱۱۵

یکدستگاه ساختمان بین‌ویلا وحافظ بمساحت۴۰۰ متر دو طبقه‌دارای ۹ اطاق ودوزیرزمین ویک گاراژ با تمام وسایل و سه‌شماره تلفن بشرکتها و موسسات بدون واسطه اجاره داده میشود بتلفن ۸۸۵۸۸۳ صبحها مراجعه شود .
۱ـ۲ آـ ۸۱۸۱

اطاق‌اجاره‌مقابل‌دانشگاه تهران تلفن ۷۶۳۲۲۰

کارگاه اجاره
اجاره کارگاه فلزی
۵۰۰ متر سالن باضافه محوطه جهت صنایع فلزی اجاره داده میشود تلفن ۸۲۳۱۶۰
آـ ۷۶۷۹

نیازمندیهای اجاره

مؤسسه نیازمندیهای خارجیان
خانه بخارجیان اجاره میدهد
۸۳۰۰۸۱-۸۳۰۰۸۲
۸۲۱۸۱۱-۸۲۱۷۲۳
۳۶۱ تخت جمشید مقابل سفارت امریکا

سازمان نیازمندیهای خارجیان
خانه‌شمارا اجاره میدهد
۸۲۳۱۵۵ ۸۲۳۹۳۹ ۸۲۸۱۰۶

یکباب خانه ۳ الی ۴ طبقه در حدود ۴۰۰متر مربع‌شخصی‌ساز جهت سکونت‌یا مستغلاتی‌مجهز بوسایل مدرن در شمال شهر بدون واسطه نقدا خریداری می شود مالکین خواهشمنداست‌بین ساعت ۵ر۴ الی ۸ بعدازظهر به تلفن ۸۳۲۵۵۴ مراجعه فرمایند.
آـ ۷۹۸۱

اپارتمان و خانه اجاره‌نیازمندیم ۸۴۵۵۴۴

یک آپارتمان که دارای‌یک‌اطاق بزرگ و یا دو اطاق باتجهیزات کامل و تلفن خصوصی مورد احتیاج است تلفن ۶۲۱۲۲۱
آـ ۷۹۴۳

سینما و کافه رستوران و هتل در هر نقطه‌شهر جهت اجاره نیازمندیم . ۳۱۲۷۳۹

اجاره خانه به خارجیان

آژانس امپایر ۷۷۷۵۰۰
خانه‌شمارا ۷۷۳۲۸۵
به‌خارجیان
اجاره‌میدهد ۷۷۸۹۵۵

موسسه نیازمندیهای هیلتون اجاره به خارجیان ۸۳۴۶۳۷

امیر
مرکزاجاره بخارجیات
۸۵۰۸۱۳

۸۳۵۱۲۰-۸۲۹۷۶۶
سازمان کورش - اجاره به خارجیان

سازمان‌مسکن‌پارس
اجاره به‌خارجیان ۸۴۸۴۲۴

خریداری میشود

اراضی تهران پارس شرکت نفت سازمان‌چای خریداریم تلفن ۷۸۴۸۵

کوهک کوهک کوهک
خریداریم گلکار یزدی ۹۵۶۶۰۶

خریدار اراضی ساحلی‌جنگلی شمال تلفن ۴۵۱۶۸ و ۶۶۲۴۵۹ و ۴۳۴۹۹

خرید سرحدآباد ملارد کردان کوهک چینگر عباس‌آباد تلفن ۶۶۶۲۰۲

زمینهای نقد و اقساط
شمال ۴۵ متری و جنوب جنگل بین‌تهران‌پارس ونارمک‌فروشنده وزیراسنخر تهران‌پارس را خریداریم ۷۸۷۷۳
۱ـ۲۴ آـ ۶۱۹۷

خریدار زمین تهران پارس ـ ۷۸۱۹۲۶

خریدار اراضی شمیران دره قشلاق زعفرانیه و ولنجک تلفن ۶۸۵۵۳۳

زمینهای کرج خریدار و فروشنده‌ایم دفترمنصور ۸۷۱۱۵۳

سرحدآباد کوهک ملارد وردآورد باغ فیض کردان خریداریم پزشکیان تلفن۹۲۱۷۷۹

خرید و فروش زمینهای بزرگ درتهران‌وحومه وسیله
ام‌ـسی‌ـای
۶۲۲۸۱۴ ـ ۶۲۹۲۲۱
آـ ۸۲۱۸

خریدارزمین‌تهران‌پارس۷۸۲۱۲۸
۱ـ۱۲ آـ ۶۶۸۹

خریدار زمین افسریه ۷۹۱۳۵۹

زمینهای جاده خراسان کوی کاروان بقطعات۱۲۰ متری هر متر ۱۲۰ ریال تلفن ۹۶۳۵۶۸

راننده‌لودر ـ راننده‌دمپر
باگواهینامه و حدود ۵ سال سابقه مورد نیازاست تلفن۴ الی ۸۳۷۰۳۱

TYPIST/TELEPHONE OPERATOR

Required by Manufacturing Company located on New Karaj Road. (FREE TRANSPORTATION WILL BE PROVIDED).

Qualifications :

— English and Farsi Typing;
— Good knowledge of English and Farsi.

Attractive salary and fringe benefits offered.

Call 668161 or 660157 for appointment.

AN INTERNATIONAL ORGANIZATION REQUIRES A NUMBER OF MANAGEMENT ANALYSTS.

GENERAL REQUIREMENTS:

1. IRANIAN NATIONALITY.
2. BACHELORS DEGREE IN ECONOMICS, BUSINESS ADMINISTRATION, PUBLIC ADMINISTRATION, INDUSTRIAL MANAGEMENT OR RELATED FIELDS.
3. MILITARY SERVICES EXEMPTED OR COMPLETED.
4. MUST COMMAND A SOUND KNOWLEDGE OF THE ENGLISH LANGUAGE (WRITTEN AND SPOKEN).
5. MAXIMUM AGE 30.

A MINIMUM SALARY OF 20800 RIALS WILL BE OFFERED.

PLEASE FORWARD APPLICATIONS, WITH FULL ADDRESS, TELEPHONE NUMBER AND ONE PHOTOGRAPH, TO P.O. BOX 2800, NOT LATER THAN JULY 23, 1973.

اراضی تهران پارس خریداریم تلفن ۷۸۲۴۱۹و ۷۸۴۶۵

قابل توجه
صاحبان زمین

بهترین طرحهای خانه سازی ـ شهرسازی ـ شهرک توسط مهندسین آرشیتکت و شهرساز در اسرع وقت ارائه میشود .
تفکیک اراضی ـ اجراء ـ نظارت ـ محاسبات فنی پذیرفته میشود .
تلفن ۶۶۱۹۵۲

زمین‌فروشی

دروس خیابان دکتر لقمان الدوله ادهم خیابان سیروس زمینی بمساحت ۳۸۳ متر جنوبی (۲۸ متر برخیابان در ۵ر۱۳ متر عمق) متری ۷۳۰۰ ریال ۴ تا ۸ بعد از ظهر تلفن ۶۲۱۰۹۶ تماس بگیرید

۵۰۰ هزار تومان پول شرطی در مقابل ملک ارزنده با بهره کم نیازمندیم سازمان آشیان تلفن ـ ۶۶۶۱۵۵ و ۶۶۵۱۷۷ و ۴۲۰۷۰

آسفالت

محوطه پشت بام عایق بندی پذیرفته میشود تلفن ۶۶۱۹۵۲

قابل توجه شرکت های ساختمانی آقایان مهندسین ـ معماران و سازندگان خانه

شرکت شن‌رود احتیاجات شن و ماسه شما را که بوسیله ماشین آلات مدرن خارجی تهیه شده در اسرع وقت تا ۵۰ کیلو متری تهران با شرایط خوب‌که حتمابه صرفه شما میباشد تحویل خواهد دادتلفن ۹۳۷۵۷۷و ۹۳۱۵۱۸ تماس‌حاصل نمائید

آگهی مزایده
گروه صنعتی مینو
اجناس زیر را از طریق مزایده بفروش میرساند :
دکستروز ـ ورق استات بضخامت ۲۵ر۰ میلیمتر ـ سلوفان ساده بعرضهای مختلف ـ جعبه های خالی فلزی مخصوص شیرینجات .
از داوطلبانی که مایل بخرید باشند تقاضا میشودجهت ملاحظه نمونه و آگاهی از شرایط شرکت در مزایده و دادن پیشنهاد حداکثر تا ۲۵ تیر ماه ۱۳۵۲ به اداره **مرکزی مینو** واقع در کیلو متر ۱۴ جاده شمالی کرج مراجعه نمایند .
گروه صنعتی مینو در رد یا قبول پیشنهادات آزاد است .

عروس‌خانم و شاه‌داماد جهت برگزاری **جشنتان** دفترهنرمندان **خواننده و ارکستر** دراختیارتان‌میگذارد **شاه‌مقابل سینمانیاگارا دفترهنرمندان تلفن ۴۱۳۲۲**

قابل توجه عکاسان

ایرانی جنس ایرانی بخر
فروشگاه لوازم

عکاسی گل

بزودی محصول جدیدی ببازار عرضه مینماید. محصولی مطمئن‌تر، باصرفه‌تر، شیک‌تر، محکم‌تر ارزانتر از تمام محصولات مشابه خارجی.
محصول جدید عکاسی گل
بزودی ببازار عرضه خواهدشد
تلفن ۹۵۵۲۶۶

دکتر مهدی شرکت

جراح پلاستیک از مسافرت علمی آمریکا بازگشت و مطب از ساعت ۵ تا ۸ (باتعیین وقت قبلی) مثل سابق دائر خواهد بود تلفن ۶۶۸۷۲۲

دکتر محمود کارکیا

ارتودونتیست
مطب تخصصی برای ردیف‌نمودن دندانهای نامنظم
ارتودونسی
نشانی- خیابان‌سنائی شمالی پائین‌تر از داروخانه شبانه‌روزی تخت طاوس ۱۴۹ تلفن ۸۲۳۷۴۴ ۴ تا ۸

توجه

نماینده فعال درشهرستانها برای فروش بهترین لاستیک سواری وباری خارجی
پذیرفته میشود
باصندوق پستی ۱۱ر۱۶۲۶ تهران مکاتبه نمائید

قابل توجه

کارخانجات پارچه بافی و تهیه کنندگان مواد غذائی وداروئی سرتاسر ایران کاغذ سلوفان (طلق) ۳۰ و ۴۰ گرمی برای لفاف‌دست اول بهترین قیمت به هر اندازه تحویل کارخانه
تلفن ۷۵۴۰۵۵

قابل توجه اهالی محترم
تهران و شهرستانها

صاحبان زمین

خانمهاوآقایان شما که بعللی نمیتوانید ساختمان سازی کنید یك شرکت ساختمانی با طرح و نقشه مورد تائید شما و بهترین اسلوب مهندسی باشرایط زیر ساختمان سازی میکند.
الف ـ کسری وجه ساختمان شما بهر مقدار که باشد از طرف شرکت پرداخت میشود و بصورت اقساط سالیانه باسود بانکی دریافت میگردد.
ب- جهت آن عده صاحبانیکه زمین بهر مقدار موجود دارند جهت احداث ساختمان این شرکت تسهیلاتی در نظر گرفته که علاقمندان میتوانند استفاده نمایند.
لطفا برای کسب اطلاعات بیشتر به آدرس پهلوی چهارراه شاه کوچه سیمرغ پلاك ۶۶ طبقه سوم ویا تلفن ۶۶۸۳۷۴ مراجعه فرمایند.

سالن پذیرائی آپادانا

باجدیدترین دکوراسیون وشرایط سهل در سال نو بمدیریت اعرابی آماده پذیرائی از جشن ها میباشد. انتهای خیابان نظام‌آباد اول خیابان تکش تلفن ۷۹۲۳۵۸

آگهی دعوت مجمع عمومی عادی

از کلیه سهامداران شرکت سهامی خاص صادرات کشاورزی عمرانی ایران دعوت میشود که درروز ۳۰ تیرماه ۱۳۵۲ ساعت ۶ بعدازظهر دردفتر شرکت واقع در سرای فردوس جهت شرکت درمجمع عمومی عادی حضور بهم رسانند.
دستور جلسه:
۱ـ استماع گزارش هیئت مدیره و بازرس
۲ـ رسیدگی و تصویب ترازنامه سود و زیان شرکت.
۳ـ شور در خط مشی آینده شرکت
۴ـ انتخاب بازرس
شرکت سهامی خاص صادرات کشاورزی عمرانی ایران

زمینهای تهرانپارس جوادیه سفیدخاك قنادکوثر خریداریم تلفن ۷۸۲۸۷۳
۱ـ۱۲ ۶۱۹۰

زمین افسریه‌خریداریم ۷۹۳۳۴۶

زمین تهرانپارس خریداریم‌تلفن ۷۹۳۰۲۰

خرید زمین تهرانپارس‌نارمك ۷۸۱۹۵۷

زمین کردان جنت‌آباد
ملاردخریداریم‌صفرنژاد ۶۶۸۲۱۹

خریدار زمین عباس‌آباد داودیه ونك، ضرابخانه ۸۴۷۹۸۲

جاده قزوین و کردان اراضی کرج جاده کرج خریداریم تلفن ۹۲۲۳۲۷

خریدار و فروشنده زمین های تهرانپارس ۷۸۶۴۷ ـ اسکوئی
آ ـ ۴۹۴۴

بنگاههای معاملات املاك

در شمال شهر وشمیران منزل و زمین شما را خریدار و فروشنده‌ایم ۷۷۸۹۵۵ و ۷۷۷۵۰۰

بورس املاك شمیران
دفتربرابتی ۸۷۲۵۷۵ ـ ۸۷۷۸۷۵

بورس زمینهای بزرگ وکوچك داخل و خارج از محدوده‌تلفن ۴۲۶۸۲

بنگاه کوشان ۳۱۹۷۸۴ با سابقه ۳۵ ساله وحسن شهرت باتلفن معاملات ملکی خود رابفرمائید.
۱ـ۳ آ ـ ۲۴۷۵۲

اراضی یافت‌آباد و دو طرف جاده کرج تافزوین راخریدار و فروشنده‌ایم تلفن ۹۳۰۵۸۹ ـ ۹۲۳۴۳۲

خرید و فروش زمین و باغ اطراف کرج جمشید آباد دفتر جمشید تلفن ۹۲۸۰۸۲

بورس اراضی صنعتی
وغیره تهران‌کرج‌قزوین ۹۵۱۳۷۰
آ ـ ۸۰۶۸

معاملات پول

پول موجود
پول شرطی
از ۵۰۰۰۰ تومان ببالا
فوری ارزان
۸۳۰۸۳۵

پول فوری
در مقابل
چك
اتومبیل تلفن ملك
۸۲۲۳۴۱

پول یکمیلیون ریال ببالا دوشاهی‌موجود ۸۲۲۶۵۹

از یك تا پنجاه میلیون ریال پول شرطی موجود پاکپور ۶۶۴۶۱۸ و ۶۶۶۲۶۳

فلك وام میدهد
درمقابل مبیع ارزنده فلك فورا وام میدهد تلفن ۷۶۵۷۴۵

وام
در مقابل اتومبیل تلفن ملك قبوض بانك کارگشائی و چك حقوقی پول فوری میدهیم
۳۱۲۷۳۹

پول فوری در مقابل اتومبیل تلفن ملك
۸۳۲۹۸۶

پول فوری با سود بانکی در مقابل خانه مستغلات ۹۲۸۴۶۵

وام در مقابل تلفن اتومبیل‌وملك
۴۹۰۵۰

خانمهای محترم
به شما با شرایط سهل وام و فرش به اقساط میدهیم تلفن ۴۲۲۲۷

ارزانتر ازهمه‌جا
وام در مقابل ساختمان
تلفن ۸۲۲۳۴۱

مورد نیاز
پول شرطی نیازمندیم
۸۳۰۸۳۵

پول شرطی درمقابل خانه مستغلات فورا نیازمندیم ۹۲۸۴۶۶

پول شرطی نیازمندیم ۸۳۷۶۸۴

خانم وآقا محترم
پول شرطی با بهره ۵۰٪ نیازمندیم تلفن ۸۲۲۳۴۱

پانصد هزار تومان پول در مقابل ملك ارزنده نیازمندیم سازمان‌آشیان تلفن ۶۶۶۱۵۵ و ۶۶۵۱۷۷

معاملات تلفن

تلفن ۳ و ۷
خریداریم ۳۰۳۲۳۶

خرید و فروش تلفن
۲۱۷۴۳۷ اسلامبول‌کمپانی ۱۷ر۲

تلفن ۲ و ۵ فوری خریداریه ۵۳۵۷۴۴

خرید و فروش تلفن ۸۲۰۸۴۱

تزئینات ودکوراسیون

تزئین منزل و محل کار
باقساط
دلخواه‌شما
کاغذ دیواری، موکت، فرش ماشینی، پرده، کرکره، آراکو- مرح شمالی جنب کلانتری ۴ تلفن ۷۷۶۶۵۴

کاغذ دیواری باقساط ۷۷۵۷۷۱

کفپوش همه نوع باقساط ۷۷۵۷۷۵

موکت باقساط ۷۷۵۷۷۵

کاغذ دیواری با نصب
فوری ۲۰٪ تخفیف ۹۷۸۴۲۰

تزئینات تهران ویلا
مرکز پخش انواع کاغذدیواری موکت پرده پارچه‌ای کرکره و کلیه لوازم تزئینی باتخفیف کلی ۹۷۶۶۸۶

سازمان ایران کولیس
تاسیسات‌برق و نقاشی‌وتزئینات ساختمانی تلفن ۸۴۶۴۷۷
آ ـ ۸۱۴۴

برای ساختمان شما

تخلیه‌چاه
۷۷۶۷۱۳
مترمکعب ۳۵ تومان

نقاشی ساختمان تلفن ۷۹۵۹۷۵

تعمیر مسکن کارهای ساختمانی کلی و جزئی ۸۴۸۷۸۱

شرکت ساختمانی آسیا
سازنده خانه و اپارتمان درشهر وحومه تلفن ۸۴۷۲۸۸

شیشه پاك کن
نظافت شیشه ها و کلیه ساختمان مطابق باسلیقه شما تلفن: ۸۳۳۱۳۵

تعمیرات و نوسازی‌در زمین‌شما زیر نظر مهندسین متخصص با اسلوب جدید در اسرع وقت. پروژه‌های ساختمانی‌و محاسبات فنی. تلفن ۴۸۴۰۷
آ ـ ۷۱۴۵

سمپاشی منازل
هرمتر مربع زیر بنا ۸ ریال اثر حشره کش تا شش ماه تضمین می شود تلفن ۳۵۳۵۹۶

قبوض

قبوض فرش و جواهربانك کارگشائی‌را صدردصدخریداریم و صددرصد وام میدهیم‌موسسه تك خیابان شاه بالاتر از کاخ مقابل ۲۰ مترل اول ۴۵۱۶۸ و ۶۶۲۴۵۹ و ۴۳۴۹۹

خرید و فروش قبوض شهرداری پاکپور ۶۶۴۶۱۸ ـ

لوله بازکنی

لوله بازکنی دروازه‌دولت
۸۲۷۴۰۸

لوله بازکنی ۲۵۰ ریال ۷۶۳۷۸۵ و ۷۶۱۹۹۵ و ۷۶۰۹۹۳

لوله بازکنی ۲۰۰ ریال
اسفالت کاری بنائی
تعمیر و نصب کولر
شبانه‌روزی ۶۳۷۵۳۵

لوله بازکنی ولوله‌کشی مقدم ۹۲۵۳۷۴

۲۵ تومان
لوله بازکنی روزولت
۴۷۱۴۳

رفع گرفتگی برنوع لوله ساختمانی
باد ستگاه تراکم‌هوا- تلفن ۷۸۷۲۷

لوله بازکنی ولوله‌کشی
سرویس مجهز مسعود
بلوار ۹۲۴۴۸۵

لوله بازکنی
آبگرمکن- کولر فقط ۲۰ تومان
تلفن ۷۶۳۴۷۲
شبانه روزی جهان

گاز

پرسی گاز
گازوسرویس
ازساعت ۷ صبح الی ۱۰ شب
۹۶۳۰۲۱-۶
۹۵۰۰۰۱-۶
سرویس وتعمیرات اجاق
۹۶۳۰۳۰

شرکت بوتان
پخش گاز ۹۵۲۰۵۱
سرویس وصدور کارت
وتغییر آدرس ۳۱۳۱۶۱
قسمت فروش ۳۰۴۷۱۱
قبول سفارشات گاز
از ۷ صبح الی ۹ شب

آگهیهای متفرقه

کارخانه نمك تهران
دارای انواع نمك از بهترین معادن نمك ایران برای‌هرگونه مصرف مخصوصا تصفیه آب خیابان فرح‌آباد خزانه تلفن‌های ۵۳۷۳۰۴ ـ ۲۹۹۰۲

الکتریکی اسرام
فروشنده لوازم الکتریکی تجریش باغ فردوس ۸۷۲۸۲۱

قابل توجه
قفس مخصوص مرغ تخمی‌آماده نصب در تهران و شهرستانها سوداگر تلفن ۸۳۷۷۸۵
آ ـ ۶۱۸۸

لوله سم پاش
طلمبه سم پاش
صمیمی
خیابان امیرکبیر شماره ۱۳ تلفن ۳۳۱۴۳۲

کالای ایتالیا
فروشنده انواع لوازم موسیقی نشانی: خیابان شاه جنب بیست متری دوم
تلفن ۶۶۴۰۴۶

COBRA
کبری

گمشده

یکبرگ چك شماره ۲۱۳۹۵۸ و ۱۰۱ بانك صادرات شعبه شماره ۷۷۶ خیابان مولوی باغ فردوس منطقه ۱۴ بمبلغ‌پنجهزار ریال دروجه حامل ازحساب ۲۴ مفقود شده واز درجه اعتبار ساقط است. فضل‌اله محمدی
آ ـ ۷۳۰۷

چك بشماره ۱۸۵۱۱۹ بشماره حساب جاری ۶۰۰ بانك‌صادرات شعبه خواجه‌نصیر حامل بمبلغ ۳۰۰۰۰ ریال مفقود گردیده از درجه اعتبار ساقط است. افراسیاب اصغری
آ ـ ۷۳۳۳

دوبرگ چك بشماره های ۱۱۱۴۶۱ و ۵۴۹۳۱۴ اولی از حساب شماره ۲۸۶ مبلغ ۸۰۰۰ ریال دروجه حامل تاریخ ۲۵ر۴ر۵۲ و دومی بشماره ۳۷۶۱۸ مبلغ ۷۲۵۰ ریال در وجه حامل مفقود شده‌وازدرجه اعتبار ساقط است.
آ ـ ۷۱۷۱

دسته چك حساب جاری ۵۲۰۳۹ از شماره ۷۵-۲۳۲۳۶۷ ویك برگ‌چك‌امضاء شده‌بمبلغ ۳۰۰ هزار ریال ازحساب‌جاری فوق مفقود گردیده کلا از درجه اعتبار ساقط‌است‌تلفن ۷۹۶۰۲۷
آ ـ ۸۱۳۴

پیکان مدل ۴۶ برنگ آبی آسمانی تودوزی مشگی شماره شهربانی ۳۴۸۱۲ ط ب بسرقت رفته‌بابیمه‌نامه‌ماشین وگواهینامه وکارت مشخصات ماشین‌هرکس اطلاعی دارد با تلفن ۸۷۳۴۶۰ـ ۸۶۳۰۵۱ تماس بگیرند متشکرم
۱ـ۲ آ ـ ۷۳۴۱

بدینوسیله آگهی میشوددسته چك از حسابجاری ۲۵۱۲۶ از شماره ۷۵۹۷۲۸ تا ۷۵۹۷۵۰ بانك اصناف ایران شعبه‌امیریه چهارراه پهلوی‌مفقود گردیده و از درجه اعتبار ساقط است.
آ ـ ۷۳۳۵

سند منزل اینجانب رضافخر شماره ۱۹۹۵۶ واقع در بخش ۹یوسف‌آباد خیابان مستوفی پلاك ۱۹۹ که تحت شماره ۳۷۳۹۷ در دفتررسمی اسناد شماره ۱۰۷ به ثبت در حدود کلانتری یوسف‌آباد مفقود شده چون این سند از نظر قانونی نمی‌تواند مورداستفاده‌قرارگیرد از یابنده خواهشمند است به تلفن های ۶۶۱۶۱۱ یا ۶۸۲۸۵۹ اطلاع‌داده‌ومژدگانی‌دریافت‌دارد
آ ـ ۷۳۵۵

یکدسته چك ازحسابجاری ۳۹۲ بانك‌صادرات حصارك کرج از شماره ۸۹۲۶۷۶ـ الی ۸۹۲۷۰۰ بنام محمدصادق خلیلی گرکانی واسدالله ثابت کارمفقودگردیده ازدرجه‌اعتبارساقط است.
آ ـ ۸۰۹۱

لوله بازکنی

فاضلاب تلفن ۶۶۱۹۵۲

اجاق گاز صنعتی B.M
اولین سازنده انواع اجاقهای گازی صنعتی در ایران
سرویس کامل آشپزخانه ساخته شده از استیل برای رستورانها. چلوکبابیها. بیمارستانها. کارخانجات. سلف‌سرویسها
درشهرستانهای مرکز استان نماینده میپذیریم.
نشانی: میدان ژاله اول فرح‌آباد شماره ۴۵ تلفن ۲۱۷۴۴۱-۲۱۷۴۳۴-۳۱۴۸۳۴

آگهی دعوت مجمع عمومی عادی

ازکلیه سهامداران شرکت سهامی خاص آریاتکس دعوت میشود که درروز ۳۰ تیرماه ۱۳۵۲ ساعت ۵ بعد از ظهر در دفتر شرکت واقع در سرای فردوس جهت شرکت در مجمع عمومی عادی حضور بهمرسانند.
دستور جلسه:
۱ـ استماع گزارش هیئت مدیره وبازرس
۲ـ رسیدگی و تصویب‌ترازنامه سود و زیان شرکت.
۳ـ شور در خط مشی آینده شرکت.
۴ـ انتخاب بازرس
شرکت سهامی خاص آریاتکس

جاده آبعلی
زمین در منطقه صنعتی بفروش میرسد تلفن ۷۸۲۴۱۹ و ۷۸۴۶۵

کانون هنری کودکان ونوجوانان
کارگاه نقاشی

برای ترم تابستانی (کودکان ۵ تا ۱۳ سال) ثبت‌نام میکند.
خیابان ناهید (بین کاخ وابوریحان) تلفن: ۴۹۷۱۱

فروشگاه

آتش نشانی تجدید
لوازم آتش نشانی تجدید
شارژ کپسول‌های
آتش نشانی
کالای ایمنی وفنی- لوله‌های مختلف لاستیکی وهیدرولیکی
حسن حسینی اسلامیان ـ تلفن ۳۱۸۶۵۳
آدرس ـ تهران: خیابان هدایت، نرسیده به دروازه شمیران اول علائی.

فقط تا ۲۵ تیر ماه
اولین نمایشگاه جهانی

دوچرخه در ایران
از کشورهای ـ آلمان ـ ایتالیا ـ فرانسه ـ ژاپن باخرید آزاد و قیمت‌های تجارتی، تهران:
خیابان روزولت شمال امجدیه
فروشگاه نسل جوان
۸۲۸۵۰۶-۸۳۳۳۸۲
همه روزه بانضمام **جمعه‌ها**

دفترداری در تبریز

برای نگهداری حسابها و امور دفتری و اداری شعبه‌شرکت‌در تبریز بخدمت شخصی با تحصیلات حدود دیپلم و آشنا بزبان انگلیسی نیازمندیم، از متقاضیان خواهشمند است از ساعت ۹ تا ۱۲ صبح به آدرس: خیابان چهارم اردیبهشت نرسیده به راه‌آهن جنب انبار آهن آذر، شرکت سهامی تولید و تصفیه روغن مراجعه فرمایند.

هتل پانسیون باکارا

بااطاقهای کامل، مجهز به تلفن، حمام، شوفاژ، کولر و سالن بار با سرویس منظم و دیگر وسایل آسایش آماده پذیرائی از مسافرین محترم میباشد پانسیون باکارا با در نظر گرفتن فصل تابستان تخفیف بیسابقه‌ای برای کارمندان دولت و دانشجویان در نظر گرفته است.
خیابان پهلوی بالاتر از فروشگاه کورش کوچه غفاری پلاك ۲۲ تلفنهای:
۶۲۱۸۶۲ ـ ۶۲۱۸۴۹

هر هفته سه روز چهارشنبه و پنجشنبه وجمعه
ساحل دریای خزر
متل کمپینگ قو

تلفن های: ۳۰۲۷۲۳ و ۳۱۲۵۱۷

ترم تابستانی
دبستان یادبود

تجدیدی ـ تقویتی ـ راهنمائی
خیابان سینا تلفن ۹۵۷۱۴۲

تخلیه چاه وفورسپتیک

تخلیه چاه فاضل‌آب درهرمسافت وغلظت بوسیله پمپ های لجن کش باتخفیف مخصوص، جهت موسسات عام‌المنفعه
شرکت شوشتر ۸۳۰۷۶۱-۸۲۹۵۵۶

برنامه امشب سینما
کسری نیمه‌شب خونین

برنامه سینماها

تماشای فیلمهائیکه با علامت (×) مشخص شده است برای اشخاص کمتر از ۱۸ سال ممنوع میباشد.

★ **آلفردو، آلفردو (×) رنگی ـ داستین‌هوفمن**
دیاموند (۸۲۸۴۰۰) ۱۵ر۱۱ـ ۳۰ر۲ـ ۳۰ر۵ـ ۳۰ر۷ـ ۴۵ر۹

★ **اولین شب آرامش (×) رنگی ـ آلن‌دلون**
آتلانتیك (۶۲۷۱۷۱) ۱۵ر۱۱ـ۳ـ۱۵ر۵ـ۳۰ر۷ـ۴۵ر۹

★ **اردك سحرآمیز ـ رنگی ـ دین‌جونز**
تخت‌جمشید (۴۳۵۵۰) ۱۱ـ۲ـ۴ـ۶ـ۸ـ۱۰

★ **باب، کارول، تدوآلیس ـ رنگی ـ ناتالی‌وود**
سینماونك (۶۸۴۱۱۶) ۳۰ر۱۱ـ۳۰ر۳ـ۳۰ر۵ـ۴۵ر۷ـ۱۰

★ **بیقرار ـ رنگی ـ فخری خوروش ـ ایرج‌قادری**
دیانا (۴۷۳۶۵) ۳۰ر۱۱ ـ۳۰ر۳ ـ ۳۰ر۵ ـ ۳۰ر۷ ـ۳۰ر۹
تراس ۸ـ۱۰

★ **۵ نخاله ـ رنگی ـ گروه شارلو**
پولیدور (۴۲۶۳۱) ۳۰ر۱۱ـ۳۰ر۳ـ۳۰ر۵ـ۳۰ر۷ـ۴۵ر۹

★ **بندری ـ رنگی ـ بیك‌ایمانوردی ـ جمیله**
دنیا (۳۹۳۸۱۲) ۱۵ر۱۰ـ۱ـ۳ـ۵ـ۷ـ۹

★ **پل رودخانه کوای ـ رنگی ـ ویلیام هولدن**
سانترال (۹۲۸۶۸۶) ۱۱ـ۳۰ر۱ـ۴ـ۳۰ر۶ـ۱۵ر۹
متروپل (۳۱۹۴۱۰) ۳۰ر۱۰ـ۱ـ۳۰ر۳ـ۶ـ۳۰ر۸
رویال (۸۲۹۷۸۵) ۱۰ـ۳۰ر۱۲ـ۳ـ۳۰ر۵ـ۸ـ۳۰ر۱۰
گلدن‌سیتی (۶۶۳۲۶۹) ۳۰ر۱۱ـ۲ـ۳۰ر۴ـ۷ـ۳۰ر۹

★ **پنجه های مرگبار ـ رنگی ـ شوجی‌کاراتا**
تاج (۳۱۳۸۶۴) ۱۵ر۱۰ـ۱۵ر۱۲ـ ۱۵ر۲ـ ۱۵ر۴ـ۱۵ر۶ ـ ۱۵ر۸ ـ ۱۵ر۱۰

★ **پیروزی یك قهرمان ـ سینما سکوپ ـ رنگی**
خورشید (۳۹۳۵۷۸) ۹ـ۱۱ـ۱ـ۳ـ۵ـ۷ـ۹

★ **پنجه های پولادین ـ طغیان هوس**
ستاره (۵۳۹۷۲۱) ۳۰ر۱۰ـ۳۰ر۱۲ـ۲ـ۴ـ۳۰ر۵ـ۳۰ر۷ـ۳۰ر۹

★ **تصاویر عریان ـ رنگی ـ ایرنه‌پاپاس**
آریا (۳۱۹۸۸۴) ۹ـ۱۱ـ۱ـ۳ـ۵ـ۷ـ۹

★ **حقه های یك زن خوشگل (×) رنگی ـ**
ریولی (۷۵۷۷۷۷) ۱۱ـ۳۰ر۳ـ۳۰ر۵ـ۳۰ر۷ـ۳۰ر۹

★ **خشم‌دسترادو ـ رنگی ـ اسکوپ ـ رزماری**
مهتاب (۴۷۷۷۷) ۱۱ـ۱ـ۳ـ۵ـ۷ـ۹

★ **خورشید طلوع میکند ـ رنگی ـ رشدی‌اباظه**
همای (۳۱۱۶۶۹) ۳۰ر۱۰ـ۳۰ر۲ـ۳۰ر۴ـ۳۰ر۶ـ۳۰ر۸

★ **خدمتکار ـ رنگی ـ فرانس آنگلود**
تراس نیاگارا ۳۰ر۷ـ۳۰ر۹

★ **خوشگذران ـ وحدت ـ پوری بنائی**
اونیورسال (۹۲۶۹۵۳) ۱۱ـ۳ـ۵ـ۱۵ر۷ـ۳۰ر۹
پاسیفیك (۷۵۳۳۱۱) ۳۰ر۱۱ـ۳۰ر۳ـ۳۰ر۵ـ۳۰ر۷ـ۳۰ر۹
ایران (۳۱۶۳۵۴) ۹ـ۱۱ـ۱ـ۳ـ۵ـ۷ـ۹
ساینا (۳۵۲۴۴۳) ۱۰ـ۱۲ـ۲ـ۴ـ۶ـ۸
تیسفون (۹۵۸۸۸۲) ۹ـ۱۱ـ۱ـ۳ـ۵ـ۷ـ۹
رنگین‌کمان (۷۵۶۷۶۰) ۹ـ۱۱ـ۱ـ۳ـ۵ـ۷ـ۹
موناکو (۷۹۵۵۹۶) ۹ـ۱۱ـ۱ـ۳ـ۵ـ۷ـ۹
پرسپولیس (۵۸۱۰۸۳) ۱۰ـ۱۲ـ۲ـ۴ـ۶ـ۸
دریا (۷۹۱۷۴۶) ۹ـ۱۱ـ۱ـ۳ـ۵ـ۷ـ۹
کارون (۹۵۵۱۶۵) ۱۰ـ۱۲ـ۳۰ر۲ـ۳۰ر۴ـ۳۰ر۶ـ۳۰ر۸
آستارا (۸۷۴۰۲۲) ۳۰ر۱۰ـ۳۰ر۲ـ۳۰ر۴ـ۳۰ر۶ـ۳۰ر۸

★ **جرمیا جانسون ـ باشرکت روبرت‌ردفورد**
مازستیك (۶۶۸۴۶۱) ۱۱ـ۱ـ۳ـ۵ـ۱۵ر۷ـ۳۰ر۹

★ **دایره‌عشق ـ رنگی ـ جین‌فاندا ـ موریس رونه**
شهرقصه (۶۲۷۲۹۰) ۱۱ـ۲ـ۴ـ۶ـ۸ـ۱۰

★ **دینامیت سیاه ـ رنگی ـ جیم‌براون**
پارك (۳۱۹۶۳۷) ۹ـ۱۱ـ۱ـ۳ـ۵ـ۷ـ۹

★ **رگبار ـ پروانه معصومی ـ پرویز فنی‌زاده**
ادئون (۲۱۸۱۱۸) ۳۰ر۱۰ ـ ۱۵ر۲ ـ ۳۰ر۴ ـ ۴۵ر۶ـ۹

★ **ژنرال پاتون ـ رنگی ـ جرج‌سی‌اسکات**
پلازا (۴۴۲۵۵) ۱۱ـ۳۰ر۱ـ۴ـ۳۰ر۶ـ۹

★ **سرباز آبی ـ رنگی ـ کندیس‌برگن**
مراد (۷۵۳۳۸۲) ۹ـ۱۱ـ۱ـ۳ـ۵ـ۷ـ۹

★ **سیاه و سفید ـ رنگی ـ همامالینی**
ری (۲۲۵۷۸) ۹ـ۱۱ـ۱ـ۳ـ۵ـ۷ـ۹

★ **شب بی‌پایان ـ رنگی ـ هیلی‌میلز ـ هایول‌بنت**
امپایر (۶۲۳۹۴۲) ۱۵ر۱۰ـ۳۰ر۱۱ـ۱ـ۲ـ۳۰ر۵ـ۳۰ر۷ـ۴۵ر۹

★ **شیطون شیطونها ـ رنگی ـ کرت‌راسل**
سینه‌موند (۴۸۳۲۲) ۱۱ـ۱ـ۳ـ۵ـ۷ـ۹

★ **عشق با کلفت سوندی ـ رنگی ـ مارتی‌فلرمن**
رادیوسیتی (۴۳۳۳۰) ۱۵ر۱۱ـ۳ـ۱۵ر۵ـ۳۰ر۷ـ۴۵ر۹

★ **فرانکشتین باید نابود شود ـ گرك‌سیاه**
البرز (۳۰۴۲۵۸) ۳۰ر۸ ـ ۱۲ ـ۳۰ر۳ ـ ۷ ـ۳۰ـ۸

★ **قیامت‌عشق ـ عزت‌اله انتظامی ـ فرشته‌جنابی**
کاپری (۹۲۸۴۰۱) ۱۱ـ۱ـ۳ـ۵ـ۷ـ۱۵ر۹

★ **گاو ـ عزت‌اله انتظامی ـ علی نصیریان**
تراس اروپا ۳۰ر۷ ـ ۳۰ر۹

★ **لورنس عربستان ـ رنگی ـ پیتر اوتول**
داریوش (۲۶۲۶۵) ۳۰ر۱۰ـ۲ـ۳۰ر۵ـ۹

★ **مرد دوزنه (×) رنگی ـ لاندوبورانکا**
پارامونت (۴۸۳۲۱) ۱۵ر۱۰ـ۳۰ر۱۱ـ۲ـ۳۰ر۳ـ۳۰ر۵ـ۳۰ر۷ـ۳۰ر۹

★ **مارلینك ـ رنگی ـ عمرشریف ـ کاترین‌دونو**
تراس امپایر ۳۰ر۸

★ **مهرمادر ـ نوتان ـ رحمان ـ بابلو**
حافظ (۳۹۱۰۷۴) ۳۰ر۱۰ـ۳۰ر۲ـ۳۰ر۴ـ۳۰ر۶ـ۳۰ر۸

★ **مرید حق ـ ناصر ملك‌مطیعی**
فری ۳۰ر۱۲ ـ ۳۰ر۲ ـ ۳۰ر۴ ـ ۳۰ر۶ ـ۳۰ر۸

★ **مارلو ـ رنگی ـ جیمزگارنر**
پردیس (۳۰۴۲۵۹) ۹ـ۱۱ـ۱ـ۳ـ۵ـ۷ـ۹

★ **نیمه شب خونین ـ رنگی ـ جان‌کارلوجانینی**
کسری (۸۲۶۹۳۹) ۳۰ر۱۰ـ۲ـ۴ـ۶ـ۸ـ۱۰

★ **نامحرم ـ ایرج قادری ـ بهمن مفید**
آسیا (۴۲۹۰۹) ۱۱ـ۱ـ۵۳ـ۱۵ر۷ـ۳۰ر۹
رکس (۳۱۵۲۹۳) ۳۰ر۱۰ـ۳۰ر۲ـ۳۰ر۴ـ۳۰ر۶ـ۳۰ر۸
شهوند (۳۵۴۰۴۰) ۹ـ۱۱ـ۱ـ۳ـ۵ـ۷ـ۹
لیدو (۹۵۱۲۸۲) ۹ـ۱۱ـ۱ـ۳ـ۵ـ۷ـ۹
پاسارگاد (۷۹۲۷۸۲) ۱۰ـ۱۲ـ۲ـ۴ـ۱۵ر۶ـ۳۰ر۸
المپیا (۹۲۶۷۹۷) ۳۰ر۱۰ـ۱ـ۳ـ۵ـ۷ـ۹
ژاله (۳۰۴۱۲۰) ۹ـ۱۱ـ۱ـ۳ـ۵ـ۷ـ۹
توسکا (۵۳۹۵۴۴) ۱۰ـ۱۲ـ۲ـ۴ـ۶ـ۸
نپتون (۷۶۰۱۳۶) ۹ـ۱۱ـ۱ـ۳ـ۵ـ۷ـ۹
درایوین ونك (۶۸۲۵۵۷) ۸ ـ ۱۰

★ **نعمت نفتی ـ نعمت‌اله آغاسی**
اروپا (۳۰۳۱۷۹) ۳۰ر۱۰ـ۳۰ر۲ـ۳۰ر۴ـ۳۰ر۶ـ۳۰ر۸
نیاگارا (۶۶۵۳۰۷) ۱۱ـ۱ـ۳ـ۵ـ۷ـ۱۵ر۹
میامی (۷۰۴۳۲۹) ۱۱ـ۱ـ۳ـ۵ـ۷ـ۱۵ر۹
الوند (۳۵۶۵۳۸) ۹ـ۱۱ـ۱ـ۳ـ۵ـ۷ـ۹
کیهان (۹۵۷۳۶۰) ۹ـ۱۱ـ۱ـ۳ـ۵ـ۷ـ۹
مارلیك (۹۶۳۶۱۶) ۳۰ر۱۰ـ۳۰ر۲ـ۳۰ر۴ـ۳۰ر۶ـ۳۰ر۸
آسمان‌آبی (۳۹۲۶۶۸) ۹ـ۱۱ـ۱ـ۳ـ۵ـ۷ـ۹
آرانوس (۲۷۹۷۱) ۱۰ـ۱۲ـ۲ـ۴ـ۶ـ۸
سیلوانا (۳۹۳۷۷۷) ۳۰ر۱۰ـ۳۰ر۲ـ۳۰ر۴ـ۳۰ر۶ـ۳۰ر۸
سیلورسیتی (۸۶۱۲۰۵) ۳۰ر۱۰ـ۳۰ر۲ـ۳۰ر۴ـ۳۰ر۶ـ۳۰ر۸

★ **نجات یافتگان ـ رنگی ـ برت رینولدز**
برلیان (۳۹۳۵۳۵) ۹ـ۱۱ـ۱ـ۲ـ۳ـ۵ـ۷ـ۹

★ **هوسباز ـ رنگی ـ رومیناپاور ـ روبرت ـ هوفمان**
بولوار (۶۶۰۲۹۲) ۱۱ـ۲ـ۴ـ۶ـ۸ـ۱۰

★ **هنوزم ترینیتی هستم ـ رنگی ـ ترنس‌هیل**
گلدیس (۶۲۸۷۱۳) ۳۰ر۱ـ۳۰ر۳ـ۳۰ر۵ـ۳۰ر۷

★ **والس‌بزرك ـ رنگی ـ هورست‌بوخهولتز**
شهرفرنگ (۶۲۷۶۲۸) ۱۵ر۱۱ـ۳ـ۱۵ر۵ـ۳۰ر۷ـ۴۵ر۹

★ **ویلارد و موشها ـ رنگی ـ بروسن‌دیوسن**
مولن‌روژ (۷۵۲۹۲۹) ۱۱ـ۳۰ر۳ـ۳۰ر۵ـ۳۰ر۷ـ۳۰ر۹

پول ـ صنعت ـ کشاورزی ـ تجارت

نوسانات پولی، قیمت لاستیک را بالا برد

بعضی ازانواع‌لاستیک در بازار کمیاب شده‌و کارخانه های‌تولید کننده هم نحوه فروش خودرا از ابتدای هفته تغییر دادند. از بین لاستیک هائی که‌در بازار خریداران زیادی داردولی کمترپیدامیشود ، لاستیک‌پیکان و لاستیکهای وانتی و مینی‌بوسی است که‌بازار سیاه دارد . قیمت لاستیک های پیکان‌ساخت ایران ۸۸ تومان وساخت خارج ۸۴تومان است .همچنین‌لاستیک های وانتی هر حلقه بین ۲۲۰ تا ۲۴۰ تومان به فروش‌میرسد. محافل مطلع بازار می‌گویند: قبلا بعضی از لاستیکها ازقیمت های تجارتی تا حدود ۱۴درصد تخفیف داشت، ولی کارخانه‌ها دیگران تخفیف را نمی دهند همین‌امر موجب شده قیمت لاستیک به بهای صورت‌خرید رسیده‌و در بعضی موارد ازآن هم بالاتر رود.

خبرنگار ما مینویسد :اکنون به‌علت‌اینکه بازار اتومبیل‌داغ است ، مسافرت های تابستانی مصرف‌لاستیک را دوچندان کرده و بهمین سبب در بازار بعضی از انواع‌لاستیک‌نایاب شده‌است. ازنکات‌جالب در بازار لاستیک اینکه تفاوت‌قیمت‌لاستیک‌پیکانی‌و لاستیک بنز ۲۵۰که در خارج بیش از ۳دلار نیست‌بالغ بر ۱۸۰تومان شده‌است .

آقای‌سید مهدی صادقی نژاد یکی از فروشندگان عمده لاستیک‌در این زمینه به‌خبرنگار ماگفت: تا ۵سال پیش ورود لاستیک برای حمایت از دو کارخانه داخلی ممنوع بودولی ترقیات چشمگیر اقتصادی کشور وتوسعه‌و گسترش‌راه‌های‌ارتباطی که نتیجتاحجم‌استفاده‌ازماشین وبتبع آن لاستیک را افزایش داد مقامات وزارت اقتصاد رابر آن‌داشت که ورود لاستیک را آزاد اعلام نمایندو حالامابه‌جائی رسیده‌ایم که‌باوجودآزادی‌ورود لاستیک های‌موجود در بازارنمی توانند کافی‌باشدالبته دوکارخانه درشرف تاسیس هستند که‌تا دو سال‌ونیم دیگرمحصول خودرابه بازارعرضه میکنند.

خبرنگار ما می‌افزاید : قیمت لاستیک در دنیا بطور کلی بالارفته و نوسانات پولی نیز به این افزایش دامن زده‌است از جمله‌اینکه مصرف لاستیک هم روزبروز زیادتر میشودو تولید کارخانه ها هرگز نمی‌تواند با تقاضای بازار برابری کند.

در بازار لاستیک امروزقیمت انواع مختلف این محصول به این شرح اعلام شد :

لاستیک تریلی وبنز ۱۰ تنی شماره ۱۲ر۲۴ که در اسفندماه ۲۲۵۰ تومان بود حال به ۲۴۵۰ تومان رسیده ، لاستیک جیپ ایرانی ۱۶ر۶۰۰ر۱۵۵ تومان‌و لاستیکهای پیکان ۱۳ر۱۶۵ ۱۷۴تومان‌است.

مالیات

تهیه‌شناسنامه مالیاتی

خدمات ماشینی وزارت دارائی طی بخشنامه‌ای از تمام حوزه های مالیاتی تهران و پیشکاری های‌دارائی‌درشهرستانهاخواست برگ قطعی مالیات مودیان را برای تعیین مالیات بر مجموع درآمد به وزارت دارائی ارسال دارند .

براساس قانون مالیات بردرآمد چنانچه مودیان در چند رشته فعالیت اقتصادی داشته باشند علاوه بر مالیات متعارف موظفند مالیات بر مجموع درآمد نیز به پردازند .

بهمین منظور خدمات ماشینی دارائی برگ قطعی‌مالیات‌مودیان را جمع آوری و در صورتیکه مودی مشغول پرداخت مالیات بر مجموع باشد اسامی‌دراختیار حوزه های ممیزی قرار میگیرد تا نسبت بوصول مالیات اقدام گردد .

خدمات ماشینی وزارت دارائی برای تعیین مالیات بر مجموع برای تمام مودیان مالیاتی شناسنامه مالیاتی تهیه میکندو در این شناسنامه مشخصات فعالیت سنوات مختلف مودیان منعکس میگردد .

مالیات مرابحه کاران

وزارت دارائی مطالعاتی‌رابمنظور تعیین نرخ بهره آغاز کرد . با اینکه هنوز تصمیم قطعی در مورد نرخ بهره‌پول‌اتخاذ نشده، معهذا مقامات مطلع اظهار می دارند که نرخ بهره در سال ۵۲ همان ۱۲ درصد خواهدبود و این نرخ در مهر ماه بحوزه های مالیاتی تهران و ادارات دارائی شهرستانها ابلاغ می گردد .

براساس قانون نرخ بهره ،هر سال پس از بررسیهای‌اقتصادی بانك مرکزی از طرف وزارت دارائی پیشنهاد و بتصویب‌هیات دولت میرسد .

نرخ رسمی‌بهره در سال ۵۱ دوازده درصد تعیین گردید و براساس‌آن مالیات سال قبل بانکها و موسسات مالی‌ومرابحه کاران محاسبه شد . ممیزین دارائی‌دوازده‌درصد کل‌معاملات مرابحه را ملاك عمل قرارداده و نسبت به آن برگ تشخیص مالیات صادر میکنند .

دارائی برای‌اخذمالیات‌مرابحه کاران بتمام حوزه های مالیاتی دستور داده است برای کشف معاملات مرابحه اقدامات‌تازه‌ای را آغاز نمایند .

یك مقام مطلع گفت : تشخیص بسیاری از معاملات مرابحه‌و تنزیل پول برای ممیزین دارائی بلحاظ نبودن دفاتر و اسناد قانونی تا حدی غیر ممکن شده و بدین جهت وصول‌مالیات‌مرابحه ناچیزاست.

مجله دنیای ورزش
شنبه‌ها
منتشر میشود

صادرات ایران به فیلیپین افزایش یافت

نظر به توسعه‌روز افزون‌بازرگانی بین ایران و فیلیپین دولت آنکشور اخیرا اقداماتی‌را بعمل‌آورده است که طبق آن به وارد کنندگان آن کشور کمك موثری داده خواهد شد و در انجام کارهای دفتری تسریع بعمل میاید.

ضمن اعلام این مطلب خانم فیشر وابسته بازرگانی سفارت فیلیپین‌در تهران اظهار داشت که صادرات ایران به کشور وی در سال‌های اخیر افزایش قابل ملاحظه‌ئی‌پیدا کرده است و از یک میلیون‌دلار بالا رفته است در حالیکه‌صادرات فیلیپین به ایران نزدیک به نیم میلیون دلار در سال میباشد.

وی افزوددرگذشته کارهای‌دفتری صادر کنندگان ایران بیشتر بوسیله سفارت فیلیپین در پاکستان انجام میشد که عموما تاخیر داشت و اشکالاتی ایجاد میکرد بخصوص در ترخیص کالا از گمرک.

خانم فیشر افزود وزیر بازرگانی فیلیپین اخیرا دستور داده که دفتر وابسته بازرگانی فیلیپین درتهران تشکیل شود بهمین جهت از این پس صورت کالاهای بازرگانی از تهران صادر میشود.

اخبار اقتصادی شهرستانها

درختکاری درسواحل ارس

تبریز : طرح عظیم درختکاری که از چندی پیش در سواحل‌سدارس به مرحله عمل درآمده‌است ، روزبروز توسعه‌می یابد ، تاکنون ۱۵۰ هزار اصله درخت از نوع افرا ، زبان گنجشك ، نارون ، توسکا ، صنوبر ، اقاقیا در سطح۵۲۷ هکتار از اراضی ساحلی سدارس غرس شده‌است .

خبرنگار اطلاعات از تبریزاطلاع‌داد : برای آبیاری‌درختان کاشته‌شده کانال هایی ازنوع درجه‌یك تاسه ساخته شده‌است . برای‌اجرای این طرح‌عظیم که از طرف سازمان آب‌و برق آذربایجان صورت می گیرد ۶۸۰ هزارساعت کار شده‌است.آبیاری۱۵۰ هزار اصله درخت بطور ثقلی صورت می‌گیردوآب‌بوسیله‌دریچه های کشوئی کنترل و تقسیم میشود .

یك مقام درسازمان آب و برق آذربایجان ضمن‌تائیدمطالب بالابخبرنگار ما گفت : در۲۰ هکتار از اراضی ساحلی سدارس نهال های سیب غرس شده‌است که پیش‌بینی می شود در آینده نزدیکی سالیانه حدود ۳۰۰ تن محصول سیب بدست آید.

طرح عظیم درخت‌کاری ارس از نظر ایجادفضای سبز ، تغذیه‌هوای محیط‌وجلوگیری از لغزش به‌سوی بستر رودخانه نقش‌مهمی را ایفاء می کند . طول خط درخت کاری ۱۲۰ هزار متر و عرض متوسط آن ۴۵۰ متراست.

توسعه سطح‌زیر کشت‌خرما

در جلگه خوزستان وسواحل کارون که از مناطق مهم تولید خرما در ایران است فعالیت های دامنه‌داری بمنظور تولید بیشتر خرما انجام میگیرد.

طی آمارگیری وسرشماری که از نخل های خرما دراستان خوزستان بوسیله‌مامورین کشاورزی‌این‌استان انجام شده ، در حال‌حاضر مساحت‌زیر کشت خرما در خوزستان ۳۹۷۵۹ هکتار است که از این سطح زیر کشت ۳۳۸۸۱ هکتار آن درختان بارور ، و ۵۸۷۸ هکتارنهال خرمامی‌باشد . این وسعت کشت خرما دنبال توسعه کشت‌خرما در این‌منطقه بعمل آمده وهرساله به‌کشت نهال خرما اضافه خواهدشد.

دراین استان تعداد کل درختان نخل حدود۸۰۰ر۵۴۷ر۷اصله می‌باشد که۲۰۰ر۹ر۳۸ر۶ اصله آن بارور و ۶۰۰ر۱۵۸ر۱ اصله دیگر نهال می‌باشد و باتوجه روز افزونی که در زمینه مبارزه با آفات ، عملیات آبیاری و زراعی وتوسعه‌کشت خرما در این استان بعمل آمده میزان محصول خرما افزایش یافته‌است.

تفسیر اقتصادی

سقوط مداوم دلار

عباس هیئت

درباره علل و چگونگی پیدایش بحران های پولی و راه‌حل هائی که در این زمینه ارائه میشود بسیار گفته شده است . این‌راه‌حل‌هاو پیشنهادات‌درمان واقعی نبوده‌اند و در واقع همگی بصورت یک مسکن موقت دردعمل میکردند و میکنند . بظاهر بحران‌های پولی بسیار پیچیده هستند و انگیزه هاو موجبات گوناگونی به پیدایش آنها کمک میکند. موجباتی از قبیل کسری مداوم تراز پرداخت‌های امریکا ، اتلاف نرخ بهره و نرخ‌تورم بین ممالک اروپائی بویژه‌اروپا و امریکا ،سرمایه گذاریهای عظیم امریکا در اروپا، تراکم میلیارد ها دلار در بازار های اروپا که به آسانی قابل نقل وانتقال هستند و اختلاف در شرایط و امکانات سرمایه ـ گذاریها و انگیزه های روانی و سودجوئی .

این مسائل سال ها است که مطرح میباشند و مورد بررسی و تجزیه و تحلیل دقیق قرار گرفته‌اند و برای ازبین بردن هریک راه حل یا راه حل هائی بکار بسته شده‌استو دولت ها از تمام امکانات خود استفاده کرده‌اند لیکن‌مشکلات وبحران های پولی هنوز وجود دارند و باز هم بوقوع می پیوندند و هربار پیچیده‌ترو دشوارتر .

چندی است که هزینه های‌نظامی و جنگی امریکاپایان یافته است ، کسری تراز پرداخت های این کشور رو به بهبود است ، افزایش قیمت ها در امریکا در مقام مقایسه‌با افزایش قیمت ها در اروپا بسیار کندتر است ، سرمایه‌گذاری های خارجی ایالات متحده افزایش چندانی نشان نمی دهد و حتی سرمایه گذاری کشور های‌دیگر مانند ژاپن درامریکا گسترش فوق‌العاده‌ای یافته است .

اما درعمل دیده میشود بحران‌ها همچنان ادامه دارند و مهمتر اینکه در این میان این دلار امریکا است که‌ضربات کوبنده‌ای را متحمل میشود و هر روز بیشتر سقوط مینماید. البته هنوز موجباتی برای توجیه پیدایش آشفتگی های‌پولی وجود دارد . در بحران اخیر کارشناسان پولی دلار های متراکم در بازار اروپا را عامل‌اصلی پیدایش بحران‌دانستند. بدنبال شایعه کاهش ارزش‌دلارافراد برای حفظ ارزش‌دارائی خود برای خرید ارز های دیگر به میزان زیادی دلار هائی که در اختیار داشتند عرضه نمودند . در واقع وجود همین دلار ها که با سهولت فراوان قابل خرید و فروش هستند از یک طرف خود انگیزه‌ای برای بورس بازی میباشدو از طرف دیگر هرگاه علت یا انگیزه بحرانی دیگر پدید آید به افزایش و ادامه آن کمک می‌کند. ویا مشکل افزایش‌مداوم قیمت ها در اروپاو آمریکا که بنوعی دیگر زمینه را برای پیدایش بی‌نظمی هاو اختلاط های پولی فراهم میسازد .

اما چنانکه گفته شد این درد ها دقیقا مورد بررسی قرار گرفته‌اند روش های درمانی منطقی و مناسبی‌هم برای رفع آنها پیشنهاد و به مورد اجرا گذاشته است پس چرا باز تاب ها اینگونه منفی است و بجای بهبود مشکلات‌پولی را بیش از پیش افزایش می دهند ؟ پاسخ این است‌مسئولان و زمامداران کشور ها تاکنون بیراهه رفته‌اند و بجای تعمق و چاره‌جوئی اساسی مغز را رها کرده و به پوست چسبیده‌اند . بیان بالا باین معنی نیست که اینان از مشکلات و مسائل اساسی بی‌خبرند بلکه گاهی با آگاهی کامل‌روش هائی در پیش میگیرند که طبیعتا نتیجه‌ای دربر نخواهد داشت . بنابراصطلاح برخی از کارشناسان اینک یک« جنگ تجاری سه جانبه» میان امریکا ، اروپای غربی وژاپن در جریان است وهر یک ازاینان میکوشند سیرامور‌به نحوی انجام گیرد که بیشترین سود را نصیب آنها سازد . اقتصاد مسلط امریکاکه پس‌از جنگ اقتصاد اروپارا حیات بخشید اینک خود رامواجه بارقابت تهدیدکننده آن می بیند لیکن بهیچوجه حاضر نیست میدان را خالی نماید و واقعیت را بپذیرد .اروپا نیز که اکنون خود را بحد کافی نیرومندی پندارد به مخالفت با دوست گذشته و حریف‌امروز خود برخاسته است و اینده از هجوم و عطش ژاپن به وحشت افتاده‌اند .

از اینرو است که می‌بینیم هرگونه مذاکره و گفتگوها در سطح جهانی برای حل مشکلات اقتصادی‌و پولی‌بی‌نتیجه مانده است . صرفنظر از دگرگونیهای بنیادی در ساختمان اقتصادی ممالک پیشرفته راه های اصلاحات و تغییرات اساسی در نظم پولی کنونی جهان به میزان زیادی روشن است لیکن این راه‌ها به سبب سودجوئی افراطی کشورها در عمل با بن‌بست مواجه میشود .

اخبار اقتصادی جهان

افزایش صادرات کشورهای پیشرفته

هرچند که افزایش کلی در روند قیمت کالاهای اولیه در سال ۱۹۷۲ مشاهده شده است ولی درمیان کالاهای اولیه، بیشترین میزان افزایش قیمت مربوط به گوشت و غلات بوده است. ازاین جهت کشورهای صنعتی و پیشرفته صادرکننده کالاهای اولیه‌از روند صعودی‌قیمت‌ها استفاده بیشتری‌برده‌اند. شاخص‌قیمت‌کالاهای اولیه صادراتی کشورهای پیشرفته که‌در طول سال‌های ۷۱ـ۱۹۶۸ افزایش قابل ملاحظه‌ای نیافت در سال ۱۹۷۲ رشدی معادل ۲۸درصد را نشان داد. شاخص قیمت کالاهای اولیه صادراتی کشورهای در حال توسعه در سال ۱۹۷۲ ۹درصد افزایش یافت.

عوامل موثر در افزایش قیمت کالاهای اولیه، فعالیتهای سریع اقتصادی کشورهای صنعتی، کمبود عرضه و افزایش تقاضا، تغییرات ارزی و بالاخره شک و تردید نسبت به سیستم پولی بین‌المللی بوده است

(نشریه صندوق بین‌المللی پول)

سیاست کمیته انرژی بازار مشترک

نمایندگان کشورهای عضو بازار مشترک در کمیته‌انرژی این بازار در مورد یک سیاست کلی بمنظور کاهش خطرات ناشی از مسائل انرژی در آینده به‌توافق رسیدند . یک مقام کمیته انرژی اظهار داشت بازار مشترک روابط خود را با کشورهای صادرکننده و واردکننده نفت بهبود خواهد داد.

مصرف انرژی ۹ کشور بازار مشترک در سال ۱۹۷۰ معادل ۸۳۰ میلیون تن ذغال‌سنگ بوده که ۵۷درصد آن از طریق استفاده از نفت تامین شده است. این رقم در سال ۱۹۸۵ معادل ۱۶۶۰ میلیون تن ذغال سنگ خواهد بود که ۶۲درصد آن از محل انرژی نفت تامین میگردد. تا سال۱۹۸۵ هیچگونه اشکالی از لحاظ کمبود نفت وجود نخواهد داشت ولی ممکن است مشکلات سیاسی یا مالی بوجود آید.

کمیته مذکور همچنین با ادامه بسط انرژی اتمی ، افزایش بودجه تولید ذغال سنگ و اعطای کمکهای بلاعوض برای تحقیقات علمی به شرکت‌های نفتی موافقت نمود.

(بانک تسویه‌های بین‌المللی)

کاهش ذخائر رسمی ژاپن

طبق اظهار نظر وزیر دارائی ژاپن ذخایر رسمی این کشور بزودی به حدود ۱۴ میلیارد دلار کاهش خواهد یافت . در پایان ماه آوریل ذخایر رسمی شامل طلا ، حق برداشت مخصوص وارزهای قابل تبدیل معادل ۱۶ میلیاردو ۸۳۴ میلیون دلار بود مقام مذکور خاطرنشان ساخت بر اساس ارقام گمرکی ، ژاپن در ماه مه برای اولین‌بار از فوریه ۱۹۷۱ در موازنه بازرگانی خود با آمریکا دچارکسری گردید .

وزیر دارایی ژاپن همچنین گفت خروج سرمایه بلند مدت ادامه خواهد یافت و کل سرمایه‌گذاری مستقیم ژاپن در خارج از کشور تا سال ۱۹۸۳ به ۲۳ میلیارد دلار (در مقایسه با ۶ میلیارد دلار رقم مشابه در پایان ۱۹۷۲)خواهد رسید .

«نشریه صندوق بین‌المللی پول»

ترازنامه بانك اعتبارات صنعتی در پایان اسفندماه ۱۳۵۱ وسنجش آن باسال ۱۳۵۰

دارائی

شرح	اسفند ۱۳۵۱	اسفند ۱۳۵۱	اسفند ۱۳۵۰	اسفند ۱۳۵۰
اسکناس ومسکوك		۳۸ر۸۲۰ر۴۸۰		۱۷ر۰۹۴ر۶۱۸
سپرده نزد بانك مرکزی :				
سپرده قانونی	۵۴۸ر۱۲۳ر۰۰۰		۴۸۷ر۴۵۰ر۰۰۰	
حسابجاری نزد بانك مرکزی	۲ر۳۹۱ر۱۰۹		۳۰۰ر۰۳۳ر۶۸۷	
« ارزی	۱۷ر۱۵۰ر۰۰۰	۵۶۸ر۶۶۴ر۱۰۹	—	۷۸۷ر۴۸۳ر۶۸۷
موجودی نزد بانکها :				
حسابجاری ارزی نزد بانکها	۵۱ر۴۵۰ر۰۰۰		—	
سپرده مدت دار «	۲۸۲ر۰۰۰ر۰۰۰		۱۶۵ر۰۰۰ر۰۰۰	
حسابجاری بانکها بعد از پایاپای	۵۶ر۹۰۸ر۵۸۸	۳۹۰ر۳۵۸ر۵۸۸	۱۶ر۱۰۷ر۵۹۲	۱۸۱ر۱۰۷ر۵۹۲
		۹۹۷ر۸۴۳ر۱۷۷		۹۸۶ر۲۳۵ر۸۹۲
کسر میشود موجودی نقد وجوه امانی		۷۵۵ر۸۴۶ر۹۸۷		۸۴۳ر۶۴۵ر۲۶۲
		۲۴۱ر۹۹۶ر۱۹۰		۱۴۲ر۵۹۰ر۶۳۰
برگهای بهادار		۱۸۱ر۲۲۳ر۰۹۲		۱۵۱ر۱۶۰ر۰۳۳
بروات نزولی		۱۰۶ر۹۴۵ر۰۱۱		۹۴ر۸۸۱ر۰۳۸
وام بصنایع کوچك	۱۰۹ر۵۸۵ر۲۹۶			
وامها وسایر مطالبات پس از کسر تعهدات	۲ر۴۳۵ر۷۲۵ر۷۹۷		۱ر۹۲۰ر۴۹۴ر۴۲۸	
وجوه وام صنعتی زیر نظر بانك توسعه صنعتی	۵۸۲ر۹۲۵ر۴۳۶		۵۸۲ر۹۲۵ر۴۳۶	
وام صنعتی از محل بانك پس از کسر تعهدات	۳ر۹۹۱ر۸۱۶ر۰۷۹		۲ر۶۸۸ر۹۶۷ر۴۳۶	
وام صنعتی از محل طرحها	۲۷ر۵۲۲ر۳۷۷		۴۹ر۲۸۶ر۸۱۸	
	۷ر۱۵۷ر۵۷۴ر۹۸۵		۵ر۲۴۱ر۶۷۴ر۱۱۸	
کسر میشود ذخیره مطالبات مشکوك‌الوصول	۳۶۰ر۰۰۰ر۰۰۰	۶ر۷۹۷ر۵۷۴ر۹۸۵	۲۸۰ر۰۰۰ر۰۰۰	۴ر۹۶۱ر۶۷۴ر۱۱۸
وثائق تملك شده		۱۶۵ر۸۰۰ر۲۸۱		۲۹۰ر۰۶۸ر۹۲۲
مشارکت		۱ر۳۲۷ر۵۲۰ر۰۰۰		۶۱۷ر۹۳۹ر۰۰۰
اموال منقول پس از کسر استهلاك		۵ر۸۱۶ر۱۴۹		۴ر۱۹۲ر۱۷۲
« غیرمنقول		۹۲۷۱۸ر۲۰۲		۱۸ر۵۷۸ر۹۸۶
		۹ر۰۱۲ر۶۴۹ر۰۱۰		۶ر۲۸۱ر۰۸۴ر۶۰۹
تعهد مشتریان بابت ضمانت نامه‌ها		۱ر۰۷۱ر۹۵۵ر۲۶۱		۱ر۰۲۳ر۴۳۱ر۵۱۹
		۱۰ر۰۸۴ر۶۰۴ر۲۷۱		۷ر۳۰۴ر۵۱۶ر۱۲۸
سرمایه‌گذاری‌ها و وامهای امانی	۱۵ر۹۹۸ر۴۵۰ر۹۴۴		۱۰ر۹۷۵ر۱۰۷ر۰۰۰	
اضافه وجوه نقدی	۷۵۵ر۸۴۶ر۹۸۷	۱۶ر۷۵۴ر۲۹۷ر۹۳۱	۸۴۳ر۶۴۵ر۲۶۲	۱۱ر۸۱۶ر۷۴۶ر۲۶۲
		۲۶ر۸۳۸ر۹۰۲ر۲۰۲		۱۹ر۱۲۱ر۲۶۲ر۳۹۰

بدهی

شرح	اسفند ۱۳۵۱	اسفند ۱۳۵۱	اسفند ۱۳۵۰	اسفند ۱۳۵۰
سرمایه پرداخت شده		۴ر۲۶۹ر۹۰۰ر۰۰۰		۳ر۱۱۰ر۰۰۰ر۰۰۰
اندوخته‌ها :				
اندوخته قانونی	۳۱۱ر۷۰۰ر۰۰۰		۲۶۱ر۹۰۰ر۰۰۰	
سایر اندوخته‌ها	۹۱ر۱۰۰ر۰۰۰	۴۰۲ر۸۰۰ر۰۰۰	۸۶ر۱۰۰ر۰۰۰	۳۴۸ر۰۰۰ر۰۰۰
مانده سود منتقل بسال بعد		۸۷ر۶۴۳		۴ر۶۷۲ر۴۱۰
بستانکاران :				
حسابجاری اشخاص	۲۴۲ر۸۵۸ر۳۹۵		۱۹۳ر۳۴۲ر۸۱۶	
« واحدهای سازمان برنامه	۱ر۸۷۴ر۱۱۵ر۶۲۶		۱ر۸۵۰ر۱۱۳ر۲۹۱	
حسابجاری بانکها بعد از پایاپای	۵۹ر۶۰۷ر۹۰۱		۱۷ر۷۸۸ر۸۸۶	
سپرده مدت دار	۵ر۰۰۰ر۰۰۰		۵ر۰۰۰ر۰۰۰	
پس انداز کارمندان	۲۳ر۵۰۳ر۶۲۰		۲۰ر۸۷۴ر۹۱۰	
سپرده ضمانت نامه‌ها	۷ر۴۳۵ر۱۶۷		۹ر۴۹۹ر۱۷۴	
کسور بازنشستگی	۳۷ر۲۱۶ر۲۷۶	۲ر۲۴۹ر۸۸۳ر۳۳۵	۲۹ر۵۰۴ر۲۸۲	۲ر۱۲۶ر۱۲۳ر۳۶۹
سایر بدهی‌ها		۱ر۶۱۴ر۳۷۳ر۰۳۲		۵۸۱ر۰۵۰ر۸۶۰
وجوه دریافتی ازمحل طرحها		۴۷۶ر۰۰۰ر۰۰۰		۴۷۶ر۰۰۰ر۰۰۰
		۹ر۰۱۲ر۶۴۹ر۰۱۰		۶ر۲۸۱ر۰۸۴ر۶۰۹
ضمانتنامه‌های صادره		۱ر۰۷۱ر۹۵۵ر۲۶۱		۱ر۰۲۳ر۴۳۱ر۵۱۹
		۱۰ر۰۸۴ر۶۰۴ر۲۷۱		۷ر۳۰۴ر۵۱۶ر۱۲۸
وجوه امانی		۱۶ر۷۵۴ر۲۹۷ر۹۳۱		۱۱ر۸۱۶ر۷۴۶ر۲۶۲
		۲۶ر۸۳۸ر۹۰۲ر۲۰۲		۱۹ر۱۲۱ر۲۶۲ر۳۹۰

رئیس هیئت مدیره — مدیرعامل — رئیس حسابداری — بازرسان قانونی

سودوزیان بانك اعتبارات صنعتی درپایان اسفندماه ۱۳۵۱ وسنجش آن باسال ۱۳۵۰

بدهکار

شرح	اسفند ۱۳۵۱	اسفند ۱۳۵۱	اسفند ۱۳۵۰	اسفند ۱۳۵۰
هزینه کل	۱۲۲ر۰۷۸ر۱۴۰		۱۰۹ر۶۸۸ر۷۰۵	
ذخیره مطالبات مشکوك‌الوصول	۴۰ر۰۰۰ر۰۰۰	۱۶۲ر۰۷۸ر۱۴۰	۴۰ر۰۰۰ر۰۰۰	۱۴۹ر۶۸۸ر۷۰۵
بهره کارمزد پرداختی		۵۸ر۰۱۳ر۰۰۹		۳۹ر۲۵۲ر۶۴۸
استهلاکات :				
منقول	۲ر۱۲۷ر۴۳۱		۱ر۴۳۰ر۶۳۵	
غیرمنقول	۷ر۶۲۴ر۲۶۴	۹ر۷۵۱ر۶۹۵	۷ر۶۲۴ر۲۶۴	۹ر۰۵۴ر۸۹۹
مانده نقل بحساب تقسیم سود		۳۳۱ر۱۱۶ر۳۷۲		۲۳۰ر۴۲۵ر۹۴۹
		۵۶۲ر۲۵۹ر۲۱۶		۴۲۸ر۴۲۲ر۲۰۱

بستانکار

شرح	اسفند ۱۳۵۱	اسفند ۱۳۵۰
بهره وکارمزد دریافتی	۵۲۶ر۹۳۶ر۷۸۲	۴۰۷ر۵۲۰ر۳۲۲
درآمد متفرقه	۳۵ر۳۲۲ر۴۳۴	۲۰ر۹۰۱ر۸۷۹
	۵۶۲ر۲۵۹ر۲۱۶	۴۲۸ر۴۲۲ر۲۰۱

چرا ملاقات بزرگان دشوار شده است؟

ما مردم هم از جنس این بزرگان هستیم و آدمیم

ترك احسان خواجه اولیتر
کاحتمال جفای دربانان
(سعدی)

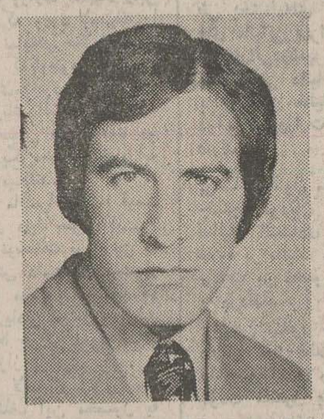

نوشته : علی اصغر حلبی

شک نیست که امروزه زندگی دشوار شده، دشوارتر از همیشه .

اگر درروزگار قدیم جبروت سیاست واقتدار مادی ،برخی از بزرگان‌را سرمست‌می‌کرد بدانسان که‌چون افعی مست می‌شدند،و فیل هم جلودارشان نمی‌شد ، و گاهی چون یرون (۶۸ـ۳۷ پ . م) امپراطور روم آرزو میکردند که :«ایکاش همه‌ابناء بشر یک سرمی‌داشتند ، واو بایک ضرب شمشیر آنرا می‌انداخت.» ، بسیاری از آنها باز اندک فضیلتی داشتند ، یعنی :مردم راهم از جنس خود می‌پنداشتند ، و پیران و پارسایان ودانشمندان‌و حکیمان را بزرگ می‌داشتند . لیکن امروز همه معیار های زندگی دگرگون شده و می‌شود، و«هر زمان نومی‌شود دنیاوما». ازاین‌رو ،اصل تحول‌در اخلاقیات و فضایل هم رخنه کرده، وروش های گذشتگان «منسوخ» گشته و دانش وآزادگی وعلو مروت متروک شده،و مذهب وروش دیگری«مختار» آمده است .

توگویی همه کمالات و مکارم اخلاقی رخت بربسته و جز در دفترهای نویسندگان و دانشمندان باقی نمانده است .

★★★

اینان در آفرینش زیادتند !

درگذشته ، رجال و بزرگان بدیدار عالمان‌و پارسایان می‌رفتند ، امروز غیراز اینکه بدیدار آنان نمی‌روند ، و کمکم آن‌دست وپاشکستگان و بکنجی خزیدگان در اثرگرفتاری وتیره بختی‌بدیدار اینان می‌آیند، احساس می‌شود که وجود آنان را نیز زاید و بیمصرف می‌دانند . آدمی وقتی فکر می‌کند بیادعبید زاکانی (وفات حدود۷۷۱ه) می‌افتد گمی‌نویسد : «.درتواریخ مغول آمده است که هلاکوخان چون بغداد را گرفت ، جمعی را که از شمشیربار مانده بودند ،بفرمود تاحاضر کردند. حال هرقومی را بازپرسید. چون براحوال مجموع واقف گشت ، گفت : از محترفه وپیشه‌وران‌ناگزیر است . ایشان را رخصت داد،تا برسر کار خود رفتند. بازرگانان رامابه فرمود تاازبهراو بازرگانی کنند. جهودان رافرمود که قومی مظلومند ، وبه جزیه ازآنها قانع شد، لیکن :قاضیان و شیخان و قلندران و صوفیان و حاجیان و واعظان ومنکلمان و گدایان و کشتی گیران و شاعران‌وفیلسوفان و عالمان و قصه خوانان را جدا کرد وفرمود :اینان در آفرینش زیادتند، ونعمت خدای را، به زبان می‌برند . آنگاه فرمود : همه را دردریا بریزند،و روی زمین را از خبث وجود ایشان پاک کرد.» (اخلاق الاشراف، عبید زاکانی ، ص ۲۲) .

روزگاری بود که وضع چنین نبود . یعنی : مردم می‌توانستند درد ها و گرفتاری های خود را بگوش بالا دست ها برسانند ، و چاره خواهند . هم مردم و هم حاجب و دربان ، و هم خداوندگاران همدیگر را از یک جنس می شمردند . به توده مردم ، بویژه به دانشمندان و عالمان احترام می کردند ، و در حل وعقد امور مردم و کشور از آنها مشورت می خواستند . آن بزرگان هم ، بخاطر متانت و بزرگ منشی که داشتند ، برخی از اوقات، گذشته از راهنمائی و ارشاد ، عتاب نیز می کردند، و گردانندگان‌هم بسمع رضا وخرسندی می شنیدند .

چنانکه غزالی (۵۰۵ ـ ۴۵۰ ه) بسلطان سنجر سلجوقی (وفات ۵۵۲) نوشت که : «.. امروز کار بحدی رسیده است که باید آگاه شوی و بدانی که عدل یک ساعت برابر عبادت صد سال است . بر مردمان طوس رحمتی کن که ظلم بسیار کشیده‌اند ، و غله بسرما و بی آبی خراب شده و تباه گشته و درخت های صد ساله از اصل خشک شده، و روستائیان را چیزی نمانده ، مگر پوستینی و مشتی عیال گرسنه و برهنه .. » (مکاتیب غزالی ، ص ۱۰ـ ۹) و خواجه حافظ می ـ گوید :

بیا که چاره ذوق حضور و نظم امور
بفیض بخشی اهل نظر توانی کرد
ولی توتا لب معشوق وجامی خواهی
طمع مدارکه کار دگر توانی کرد

و ابوالفضل بیقهی می نویسد : «ابوریحان بیرونی گفت : خوارزمشاه سوار شده شراب می خورد ، نزدیک حجره من رسید . فرمود تا مرا بخواندند ، دیر تر رسیدم ، بدو اسب براند تا در حجره من . و خواست که فرود آید ، زمین بوس کردم و سوگند گران خوردم تا فرود نیامد ، و گفت :

دانش ارجمند ترین ولایت هاست ، همه بسوی او روند و او بسوی کسی نرود . پس گفت .

اگر رسوم دنیا در میان نبودی ، او را بحضور نمی خواستم ، زیرا علم برتر آید ، و چیزی برتر از او نشود .» (تاریخ بیهقی ص ۶۶۹)

بانك برشیر مردان نتوان زد .

لیکن‌اگر امروز یك گرفتاری پیش‌آید، و انسان مجبور به زیارت و دیدار و ملاقات یکی از صاحب منصبان شود،تا مگر گوشه‌یی از مطالب مشروع خود را بازگوید و گشادی طلبد ، باند،زه‌یی بی اعتنایی و تندی و ناسزا و گردنفرازی از این و آن و حاجب و دربان می‌بیندو می‌شنود که عرصه براو تنك می‌گردد :

باکم از گردان نیرانداز نیست
طعنه تیر آورانم می کشد .

دوستی حکایت می کرد که بمنزل یکی از بزرگان که « الفقر فخری» ورد زبان اوست، و با همه« ما آبروی فقر و قناعت نمی بریم » می گوید تلفن کردم . بسابقه معرفتی که‌داشت، بسیار حرمت کرد و وعده ها داد و دلشادم کرد که گره کار شما در دست من است ، و پدر در پدر بخدمت سرکار و دودمان شما ارادت دارم ، و در پایان ، سخن را بدانجا رسانید که : « از تو بیک اشارت از ما بسر دویدن .» گفتم : وقتی بگذاریم . گفت : در اداره ما حاجب و دربان نیست و بروی همه باز است . چند روز براین واقعه نگذشت . بحضرت آن دوست‌شرفیاب شدم، پشت‌میزشان نبودند . روز بعد رفتم خارج از موسسه بودند. روز سوم رفتم بمجلس ترحیم رفته بودند . روز چهارم رفتم ، علیا مخدره‌یی که منشی آقا بود، و از ظاهرشان معلوم که منشاتشان قلم بر همه نوشته های قائم مقام فراهانی می کشید ، با رویت بنده از کوره در رفتند که : آقا اینجا دکان بقالی نیست ، و آقای مدیر تشریف‌ندارند. و تازه اگر باشند بکسی اجازه ملاقات‌نداده‌اند.

با شنیدن صدای ظریف آن مخدره گرامی ، دربان یا مستخدم چنان در بنده نظر کرد که آن فقیه در سعدی .

نظر کرد رنجیده در من فقیه
نظر کردن عاقل اندر سفیه !

خواستم من هم تندی بکنم ، بیادم آمد که گفته‌اند :

مزن بانگ بر شیرمردان درشت
چو با کودکان برنیایی بمشت !

بناچار بازگشتم و دست ازپا درازتر وسرافکنده و شرمنده از در اداره آقا بیرون آمدم. بیاد قصه دزدی افتادم که در فصل زمستان بدزدی رفت ، بخانه‌یی درآمد تا گلیمی برباید ، چیزی نیافت‌چون بیرون می‌آمد سگها دنبالش افتادند . ناچار دست بسوی زمین برد تا سنگی بردارد ، یخ بسته بود گفت : اینان عجب قومی‌اند که «سنگ را بسته‌اند و سگ را گشاده !»

دوست من چون از بیان درددل فارغ‌گشت، گفت: آقا چه‌کار باید کرد؟ برای تسلی خاطر او گفتم : غمدار که در ایران همواره چنین بوده است. او آرام نگرفت. یادم آمد که وقتی درکتابی داستانی مانند سرگذشت ایشان دیده‌ام ، که نقل آن برای خوانندگان گرامی هم که همیشه گرفتار این سختی هستند ، خالی از لطف نیست.

★ ★

سائلان و منعمان

داستان مربوط به ابوحیان توحیدی (وفات پس از۴۰۰ه) دانشمند ادیب و فیلسوف ومتکلم و صوفی و لغوی بزرگ ایرانی‌نژاد است، کسرخی اورا شیرازی دانسته‌اند ، ولی بسیاری ازمحققان گفته‌اند: نیشابوری و همشهری خیام است. ونیش زبان او و تندی نوشته‌هایش از خیام باز نمی‌ماند. نهایت آنکه بخت با او یاری نکرده، وآنگهی نوشته‌هایش همه بعربی است .در زندگی فقر و بدبختی زیاد کشیده، و تمام عمر خود را در گار تصنیف و تالیف و پیشه وراقی و نسخه‌برداری از کتابها گذرانده ، بدر امیران ووزیران رفته ، تا مگر پایه فضل او را بشناسند. ونیکن از این‌همه فایده‌یی ندیده ، و چنانکه در یکی از نوشته‌های خود می‌گوید : در روزهای سختی گیاه صحرا خورده ، و در روزگار عشرت تنها با چهل درهم درماه زندگی‌کرده‌است. وهمچنانکه درزندگی آدمی نگون‌بخت و محروم بوده، پس از مرگ نیز چنین بوده، و هیچ مترجمی (۱) از او نام نبرده است. چنانکه «یاقوت حموی» از این امر تعجب می‌کند و می‌گوید : «هیچ‌یک ازاهل علم را ندیده‌ام که در کتابی از او یاد کند، و یا نامی از او ببرند . و این نسخت عجب است، زیرا او شیخ صوفیان و فیلسوف ادیبان است.»

این توحیدی می‌گوید : «من و نصیبی نام شاعری آهنگ خانه یکی از منعمان و ثروتمندان کردیم‌که سائلان‌را رد نمیکرد، و آرزوی‌آرزومندان را برمی‌آورد . و زبان مردم به بذل و بخشش او گویا بود . در هر سال اهل علم و مستمندان را احسان و اطعام می‌کرد ، و آنرا که روزگارش زده ، و از پا درانداخته می‌نواخت . چون بدر خانه‌اش رسیدیم ، آگاه شدیم در خانه نیست . بار دیگر رفتیم از وارد شدن ما مانع شدند ، بارسوم رفتیم ، گفتند : بشکار رفته است ، بار چهارم رفتیم گفتند : در گرمابه است ، بار پنجم رفتیم گفتند: خوابیده است، بار ششم رفتیم گفتند : به هیچ‌کس اجازه ورود نداده‌است، بار هفتم رفتیم گفتند : برای کار مهمی با مامور بریم خلوت کرده است، بار هشتم رفتیم گفتند : مشغول غذاخوردن است، و اجازه ملاقات نداده است ، بارنهم رفتیم گفتند: یکی از فرزندانش ازنردبان افتاده ومجروح

۱)ـ مترجم گذشته از برگرداننده مطابی از یکزبان بزبان دیگر بمعنی بیوگرافی و شرح‌حال نویس هم هست، و در اینجا همین معنی دوم مراد ماست .

گشته ، سرگرم علاج اوست، بار دهم رفتیم گفتند: دارو خورده است .

بار یازدهم رفتیم گفتند : از دو روز پیش دوا خورده و کاری انجام نداده ، و امروز برای تقویت دارویی دگر خورده است ، باردوازدهم رفتیم گفتند : تا حال بیار نشسته بود و اکنون در خانه رفت ، بار سیزدهم رفتیم گفتند : برای مهمی از خانه بیرون رفته است ، بار چهاردهم رفتیم ، دیدیم که بدارالاماره می‌رفت. و محافظان مردم را بتازیانه می‌زدند و از او دور می‌کردند بار پانزدهم رفتیم و با گروه مردم وارد خانه‌او شدیم . مردم بنابرطبقات‌شان نشسته بودند . جماعتی واردان را می‌نشاندند و خدمت می‌کردند . معلوم شد برای او عزایی رخ داده است ، از این رو بمانرسید و عنایتی نکرد.ما از جای خود برنخاستیم وحبس‌بول کردیم،وبه گرسنگی و تشنگی صبر نمودیم ، تا بلکه خلوت شود ، و بمانیز گوشه چشمی نشان دهد

نصیبی مرا گفت : امروز که توانستیم‌بار یابیم ، مصیبت ما دوچندان شد. چارمی‌نداریم جزاینکه در او را ترک گوییم و از دیدار او روی بگردانیم ، وطمع از او ببریم . چون روز های تعزیه او سپری شد ، آهنگ خانه اوکردیم وتا بیست بار دیدار خود را تکرار کردیم ،ولی بالاخره ملاقات و مصاحبه با او دست نداد . سرانجام نصیبی خسته شد و گفت : اگربدانم که خانه وی بهشت برین است، و رفتن درآن موجب جاودانی روح من خواهد شد،وشنیدن سخنان او مایه رضا و خشنودی خداو خلق خواهد گشت ، پس از این دیگر نخواهم‌رفت! من نیز خسته‌شدم ،و ازدیداراو چشم پوشیدم.» (از معجم‌الادباء ، ج۱۵. ص ۵۱ـ۴۹)

دوست من ، گفت : صحبت ما تنها از دانشمندان نبود ، تازه این نویسنده یا شاعر دنبال احسان ـ وای بسا طمع نفس بدرخانه آن امیر می رفت .ولی من و مردمی چون من توقع احسان و اطعام وصله نداریم . بلکه کار ما را به دست این جماعت داده‌اند تا با کفایت‌و لیاقت خود انجام دهند . ولذا باید هربیشنهادی داشتیم امکان گفتنش را بدهند و این همه حکم بر فاک و ناز برستاره نکنند ، چون در حقیقت ، اینان نان همین مردم را می‌خورند ، مگر فراموش کرده‌اند که بسیار کسان که دیروز در «جاه» بودند ، امروز به «جاه» اندرند ؟ از انقلاب اداری و دفتر و دستک عریض و طویل آن بگذریم ، آخر تواضع و فروتنی و تقوی و افتادگی و فضیلت و انسانیت کجا رفت ؟

تواضع زگردن فرازان نکوست
گداگرتواضع کند خوی اوست
بسا ایستاده درآمد زپای
که افتادگانش گرفتند جای
بزرگی به ناموس و گفتار نیست
بلندی به دعوی و پندار نیست
تواضع کند هوشمند گزین
نهد شاخ پرمیوه سر برزمین!..

۱۸ تیر ماه سال ۵۲ شمسی

چهره جدید خطوط هواپیمائی بریتانیا

هواپیمای ۷۴۷ خطوط هواپیمائی بریتانیا (British Airways) با چهره جدید.

خطوط هواپیمائی (British Airways) چهره جدیدی را برای عرضه جهانیان برگزیده است. چهره جدید کەتوسط مشاورین (Negus & Negus) تهیه شده، بر مبنای رنگهای ملی بریتانیا یعنی‌قرمز، سفید و آبی طرح‌ریزی شده است . این علامت مدرن ترکیبی است از علائم فعلی بی.او.ا.سی و بی.ای.ا. در حقیقت علامت فعلی (Speedbird) بصورت‌تکامل یافته‌ای در یک مربع از پرچم بریتانیا ظاهر گشته است. علامت فعلی (Speedbird) بهمان صورت قبلی در جلوی اسم (British Airways) ظاهر میگردد .

علامت جدید خطوط هواپیمائی بریتانیا از هم‌اکنون عرضه شد تا چهره جدید را تثبیت نماید . لیکن مدت سه سال طول خواهد کشید تا کاملا جای سمبل‌های فعلی بی.او.ا.سی و بی.ای.ا وسایر خطوط هواپیمائی مشترک را بگیرد .

آقا ی‌هنری مارکینگ مدیر عامل گروه گفت: ما سعی نخواهیم کرد که همه کارها را یکشبه انجام دهیم و یکباره کلیه علائم شناسائی بی.ای.ا و بی.او.ا.سی. رامحوکنیم و باعث مغشوش‌شدن افکارمشتریان شده و هزینه زیادی را متحمل شویم . ما سعی‌خواهیم کرد که هواپیماها را فقط هنگامیکه احتیاج‌به تجدید رنگ دارند به لباس و فرم جدید درآوریم . تا مرحله تعویض‌کلی‌علامت‌هواپیماهای‌مانام (British Airways) را همراه با فرم‌فعلی، بروی بدنه خواهند داشت.

کلیه هواپیماهای جدیدی‌که ازطرف کارخانه‌سازنده تحویل میشود از فرم و لباس جدید خواهند بود.

بی او ا سی
درلندن ارزان
معامله میکند!
سفر به لندن
برای دوهفته
اقامت فقط با
۳۵۶۵ تومان

حرکت ازتهران
شنبه ۳۰ تیرماه و
شنبه ۲۷ مردادماه ۱۳۵۲

شامل استفاده از برنامه کاباره

کاباره Talk of the Town درمیدان‌لستردرقلب لندن‌قرار دارد.
کاباره ای بامفهوم بین‌المللی با ستاره‌های برجسته‌ای‌همچون‌نام‌جونز Tom Jones شرلی‌بسی Shirley Bassey و غیره‌از سراسر جهان در نمایشهای بسیار جالب آن شرکت کرده‌اند.

شامل دوبرنامهٔ سیاحت درشهر

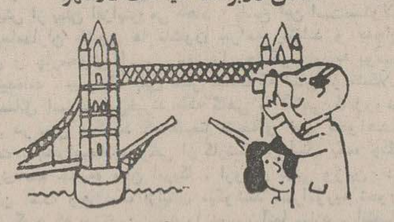

شما میتوانید دو نیم‌روز را نیز با گردش و سیاحت در نقاط دیدنی لندن مانند « وست‌اند » وبخش قدیمی شهربگذرانید.

شامل دیدار ازموزهٔ مادام «توسو»

فرصت را برای دیدن مجسمه های مومی مشهور این موزه، ازدست ندهید .

شامل دیدار از باغ وحش

ازباغ وحش معروف لندن واقع در ریجنت پارك دیدن‌کنید

شامل دیدار ازکازینو

شما درتمام مدت تعطیلاتتان عضو یکی از معروفترین کازینوهای لندن خواهید بود.

چه‌کسی بجز BOAC میتواند بهترین نقاط لندن را به شما نشان بدهد؟ نه فقط باین دلیل که ما جاهای دیدنی زیادی را بلدیم بلکه درعین‌حال میدانیم که‌کجا باید اقامت‌کرد.
شما سیزده شب دریکی ازمشهورترین هتل‌های لندن‌که نزدیك‌محلهٔ « وست‌اند » ومحل‌تفریح وخوشگذرانی است، اقامت خواهیدداشت.
بنابراین بروشور مربوط به این تور را ازآژانس مسافرتی‌خود و یا BOAC مطالبه‌کنید ولندن را بیش ازاین چشم انتظار خود نگذارید.
همچنین سرپرستان فارسی زبان در تمام مدت با شما خواهند بود .

ما از شما
بخوبی مواظبت می کنیم

BOAC
British Airways

تهران : خیابان شاهرضا شماره ۳۲۳ . تلفن ۹ـ۳۱۲۳۲۵
آبادان : سان‌شاین آرکاد ـ تلفن ۳۱۵۴ـ۲۴۷۱
شیراز : صندوق پستی ۷۸ تلفن ۴۸۶۹ـ۴۵۶۱

به شرف و ناموس خود سوگند میخورم‌تا انتقامم را از سازمان مخوف‌مافیا نگیرم‌واین‌جنایتکاران‌بیرحم‌رابسزایشان نرسانم ، از پای ننشینم !

از فردا صبح فقط در

سینما ریولی

مردی از سندیکای مافیا

رنگی

آنتونیو ـ ساباتو
پیترکارستن . دون باکر
و فلوریندا بولکان

گیشه سینما ریولی همه روزه برای رزرو بلیط آماده است سانسها۱۱صبح ۳۰ر۳ـ ۳۰ر۵ـ ۳۰ر۷ـ ۳۰ر۹بعدازظهر

ایرانی! میهمان‌نوازی تو چه شد؟!

«آقارو ببین ، ریششو نیگا ، عینک قلابیشو بروه... آقا پسر هیجده نوزده ساله‌ای با شلوار پاچه گشادو موهای بلند و بلوز قرمز خالخالی درمیان پنج،شش، نفر دوست همسن و هم عقل خودش ایستاده بود و با این کلمات دو نفر جوان توریست را که در نیمکت‌های پارک ساعی لمیده تودند مسخره میکرد. همه قهقهه میزدند و سعی داشتند خودشیرینی بیشتری بکنند.

چند دقیقه بعد، متلکگوئی و مسخرگی حضرات ته کشید ، آنوقت یکی از میان جمع خارج شد و چند لحظه بعد با یکپوار لاستیکی که در آن آب ریخته بود بازگشت .

این جوان هموطن ، که لابد سهمی هم از صفت مهمان‌نوازی دیگر هموطنان خود برده بود ، و اگر به لباسش نگاه میکردی از برخی جهات دست کمی از لباس همان دو توریست نداشت، «پوار» را بسوی ریش یکی از توریست‌های بخت‌برگشته گرفت و آب فوارمزنان سروصورت ولباس او را خیس کرد.

کار که باینجا رسید، توریستها که تا آن لحظه سعی داشتند خونسردی خود را حفظ کنند ، ازروی نیمکت‌بلند شدندو بسرعت از همان راهی که آمده بودند رفتند.

وقتی این صحنه را دیدم ، نمیتوانم توصیف کنم که چه حالی داشتم ، خواستم جلو بروم وبه آنها اعتراض کنم ، اما این یک ریسک خطرناک‌بود،چه، جوانانی که تا این حد کوته‌بین باشند خیلی آسان بودکه مرانیزمضحکه کنند و یا انعکاس تند و شدیدی از خود نشان دهند .

دردنیائی که جلب توریست از نظر اقتصادی‌ومالی برای‌کشورها ارزشی درحد صدور کالا دارد و به صنعت «توریسم» صادرات غیرمرئی لقب میدهند و سازمانها و متخصصین و کارشناسان کلیه ممالک، با تمام امکانات، برای جلب مردم‌کشورهای دیگرکوشش و تلاش دارند ، در وطن ما، در اجتماع سریع‌الرشد کشور ما ، آنهم در میان ملتی‌که به میهمان‌دوستی و میهمان‌نوازی خود افتخار میکند مردمی پیدا میشوند که با توریست خارجی چنین میکنند!

در سال گذشته ۴۱۱۵۰۶نفر خارجی برای بازدید از کشور ما به ایران سفر کرده‌اند و آمار نشان میدهد که‌این گروه رقمی معادل ۵۶ میلیون و۵۴۷ هزار و ۳۳۰ دلار آمریکائی‌ارز به وطن ما آورده‌اند .

کارشناسان ، پس از بررسی های جامع ، جمع توریستی را که در پایان برنامه پنجم به ایران سفر خواهند کرد ، یك میلیون نفر تخمین میزنند و طبیعی است که با توجه‌به‌رشد قیمت ها میتوان پیش‌بینی کرد که ارزش درآمد کشورازبخش توریسم در آنسال ازرقمی‌حدود ۲۰۰ میلیون دلار تجاوز کند که این رقم بیست‌درصد جمع صادرات ایران‌رادر پایان‌برنامه تشکیل میدهد .

مسئله اهمیت توریسم ، تنها به اثر اقتصادی آن‌خلاصه‌نمی شود ، بلکه ارزش دیگر آن شناخت ملتی بوسیله مردم جهان است .

کشوری مانند ایران ، به این شناخت نیاز فراوان دارد ،زیرا کشوریست که با نامی بلند ، گامهای سریعی برای پیوستن به جمع کشور های پیشرفته جهان برمیدارد .

بااین تصویر بنظر میرسد که در زمان موجود ، بیش از هر زمان دیگری باید به جلب توریست توجه کنیم . این تنها وظیفه سازمان جلب سیاحان نیست که باین مهم بیندیشد، بلکه کلیه سازمان ها ودستگاه های دولتی و خصوصی و تمام افراد و آحاد مملکت در این زمینه وظیفه سنگینی دارند .

بعقیده من باید به کودکان‌و نوجوانان خود آموزش دهیم که چگونه با خارجی برخورد کنند و بچه نحو با انسانی که در غربت ، شوق آشنائی با تمدن قدیم و زندگی امروز مارا دارد تماس حاصل کنند .

شاید اکنون لازم‌باشدمقررات و قوانینی تهیه شود تاتوریست را مورد حمایت بیشتر قراردهد و افراد مزاحم و آزار دهنده‌را به مجازات عمل ناپسند خود برساند .

عقیده آزاد

نوشته : همایون فروزان

این خانه‌ها، فرومیریزند

عکسها سخن میگویند

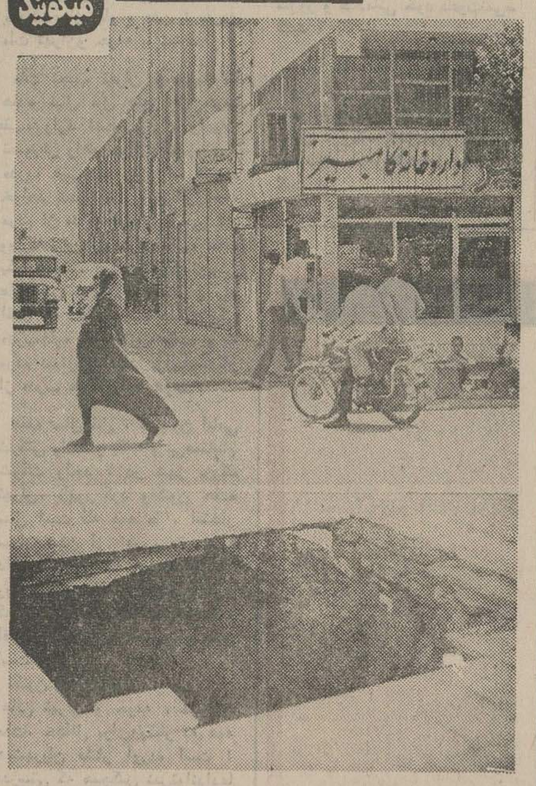

در منطقه«پل‌امامزاده‌معصوم» تعدادی از خانه‌ها ، درحال فروریختن هستند وعلت آن اینست که : کانال فاضلابی از شمال تهران شروع میشود و به بیابان های جنوب تهران میریزد . این کانال ، درمسیر خود ، مخصوصا در منطقه‌پل امامزاده معصوم ، باعث شده است که خانه‌ها در معرض فروریختن قرار گیرند . عده‌ای از اهالی این خانه‌ها متوجه خطر شده وخانه های خود را تخلیه کرده‌اند ، اما هنوز ساکنان تعدادی از این‌خانه‌ها ناگزیر در مسکن خود باقی مانده‌اند و خانه‌هایشان را هرلحظه ، خطر ریزش تهدید می‌کند .

در عکس ، قسمتی از ساختمانهائی را که این کانال از مسیرشان میگذرد وهمچنین، حفره‌ای را که درحیاط یک خانه ، براثر ریزش ، بوجود آمده است می بینید .

عکس از : پرویزمعیری

آیا سرانجام ما صاحب آپارتمان بی نقص خواهیم شد

نامه برگزیده

از : حسین بنی‌احمد

هرچه باو فشار می‌آورندبازهم کارها را خوب پیش نمیبرد . بعد شنیدم که وزیر آبادانی و مسکن دستور اکید داده‌است که تا آخر تیر ماه یک آجرهم نباید در محوطه ساختمانها باشد. میخواستم باطلاع ایشان برسانم که اگر منظورشان این بوده که تاآنزمان همه‌آپارتمانها صحیح و کامل‌تحویل‌خریداران شده‌باشد ، بهتر است‌خودشان هم سری به آنجا بزنند و از نزدیک وضع را ببینند . البته گفتنی در این باره بسیاردارم، ولی امیدوارم باتوجه و تاکید مقامات و اقدام و اجرای متصدیان ، محلی و فرصتی برای این گفتنی‌ها پیش نیاید .

چند روز پیش در روزنامه اطلاعات مطالبی از قول خریداران آپارتمانهای سازمان مسکن خواندم و خوشحال شدم . آخر منهم یکی از آنها هستم و بانتظار نوبت‌نشسته‌ام که آپارتمان خود را تحویل بگیرم و از بی‌خانمانی‌بمعنای واقعی نجات پیدا کنم . پس‌از مطالعه‌آن‌مطالب، روزپنجشنبه، برای سر و گوش آب دادن به محل ساختمانها رفتم وبا وضع جالبی روبرو شدم . عده‌ای بودند که آپارتمان خود را تحویل گرفته بودند امادچار نواقصی‌بودند وبدنبال‌مسئولان مربوط می‌گشتند تا برای رفع آن نواقص اقدام کنند . و عده دیگری هم مثل ما بودند که غالبا جواب مطمئن و مثبتی درباره تاریخ تحویل آپارتمانها دریافت نمیکردند ، و باید بدانید که هنوز جز چند خانواده کسی باین آپارتمانها نقل مکان نکرده است .

● ما که پس از چهار ماه تاخیر به ما وعده داده‌اند آپارتمان‌مان را تا بیستم تیر ماه تحویل بدهند و مطمئن نیستم در آنموقع حاضر باشد گفتیم لااقل‌سری بداخل‌آپارتمان بزنیم که وضع را از نزدیک ببینیم . آقای مهندس راهنمای ما خود شاهد است‌که نواقص بقدری متعدد بود که ازبرداشتن صورت خودداری کرد و گفت باید سرپرست و مسئول‌مربوطه را بفرستم بیاید .

اماقبل از رفتن به آپارتمان که در طبقه ۱۱ بود ، مدتی معطل شدیم که کلید آسانسور را بیاورند و بما گفتند شرکت فروشنده آسانسورها را تهدید کرده است که اگر اثاثه با آسانسور حمل بشود ، اوقبول مسئولیت نخواهد کرد . علت را پرسیدیم‌گفتندیکی‌ازخریداران بی‌توجهی کرده و بند جاروی برقی‌اش لای آسانسور گیر کرده واشکالاتی بوجود آورده است وبنابراین تصمیم‌گرفته‌اند که اثاثه‌را با کارگر از پلکان بالا ببرند . آیا درست است‌که بخاطر بی‌توجهی یکنفر همه را بیک چوب برانند و مردم را وادار کنند که اثاثه خود را از پله های یازده طبقه بالا ببرند ؟

ضمن صحبت با متصدیان دیدیم‌که‌آنها نیز شکایت‌دارند. و شکایت آنها بیشتر از دست مقاطعه‌کار بوده و می‌گفتند در مرحله‌اول۵۹ دستگاه‌ساختمان مجهز در این‌منطقه برای‌افسران بنامی‌شود و ساختمان ها در قطعات معینه به عرض های ۱۱و ۱۲ و بطول ۳۰ متر ایجاد می شود که هرکدام دارای ۴و ۵ اطاق با محوطه وسیع ساخته خواهد شد .

در کوی ولیعهد تبریز :

اولین کلنگ احداث۵۹دستگاه ساختمان برای افسران شهربانی تبریز توسط استاندار بنام شاهنشاه آریامهر بزمین زده شد

طی مراسمی اولین کلنگ احداث ۵۹دستگاه ساختمان‌برای افسران شهربانی تبریز توسط ارتشبدضرغامی استاندارآذربایجان شرقی بنام نامی شاهنشاه در کوی ولیعهد تبریز بزمین زده شد .

در این مراسم آقای راسخ‌معاون استاندار و فرماندار تبریز ــ دکتر شاهید شهردار ــ سرهنگ دانش‌سرپرست شهربانیهای‌استان ــ حاج مرتضی خوئی موسس کوی ولیعهد ــ عده‌ای ازمدیران کل و شخصیت‌های محلی‌استان ــ حضور داشتند . قبل از شروع مراسم کنگزدن ــ آقای‌استاندار و همراهان از سالن زیباومجهز تریای‌فیروزبازدید کرده‌و پذیرائی گرمی به عمل آمد .

ارتشبد ضرغامی در محل‌تریا از موسس کوی ولیعهد (آقای حاج مرتضی خوئی) بخاطر سرمایه گذاری ایشان در تبریز و اقدامات موثرشان در امر آبادانی شهر قدرانی کرده‌سپس عازم محل کنگزنی شدند ،در این مراسم نیز سرهنگ دانش ضمن عرض‌خیرمقدم به مشکلات مسکن افسران شهربانی اشاره کرد و افزود : ما با تحمل رنج فراوان شرکت تعاونی مسکن افسران را تشکیل‌دادیم که‌امروز

استاندار آذربایجان شرقی اولین کلنگ ساختمان افسران شهربانی تبریز را بزمین میزند

ثمره این تلاش رامی‌بینیم‌و آقای خوئی موسس کوی ولیعهدنیز در واگذاری زمین با ماهمکاری صمیمانه کردندو با حداقل‌قیمت زمین دراختیارما گذاشتند.سپس ارتشبد ضرغامی ضمن ابراز خوشنودی از تشکیل شرکت تعاونی مسکن شهربانی‌ازکوشش های سرهنگ‌دانش قدردانی‌کرده و اولین کلنگ شروع ساختمان ها را بزمین زد .در اینجاسرگرد حق‌شناس رئیس هیئت مدیره و سروان شیروانی مدیر عامل شرکت تعاونی مسکن شهربانی تبریز توضیحات کافی در مورد وضع ساختمان‌ها داده‌و افزود:

تلفن‌ها

★ الو من مهری . و ــ روزنامه‌ها نوشتند که از اول اسفند ماه حقوق وظیفه‌بگیران افزایش می یابد .لطفا بنویسید اکنون که تیرماه است ، هنوز حقوق ماورشه‌تغییری‌نکرده است .

★ الو من ح . م ــ درقسمتی از خیابان ناصرخسرو که پارکومتر نصب شده است عده‌ای ماشین‌پاهم پرسه میزنندو از رانندگان با اصرار و سماجت مبلغی می گیرند. مگر قرارنبود از کار ماشین‌پاها جلوگیری‌کنند؟

★ الو من ش . سیف ــ در ایستگاههای بین چهارراه سی متری و انتهای خیابان شاه که در مسیر چندخطاتوبوسرانی قرار دارند ، باجه بلیط فروشی وجود ندارد . خوبست شرکت واحدبا تاسیس‌باجه‌بلیط فروشی در ایستگاههای مزبور ، مسافرین را از دردسری که برای تهیه بلیط میکشند خلاص کند .

★ الو من محمدالهی ــ درسه راه زندان یک فروشگاه دوچرخه و موتوسیکلت قرار دارد ، که صاحب آن پیاده‌رو مقابل مغازه را باکالای خود سد کرده‌است ، بطوریکه‌رهگذران‌ناگزیرند از قسمت سوارەرو عبور کنند وجان خود را بخطراندازند .

★ الو من فریدون شیرزاد ــ بتازگی برق خیابان‌بیست متری پادگان ، واقع در جاده کرج به تناوب قطع میشود . لطفا بنویسید با خاموش شدن برق زندگی اهالی این خیابان فلج می گردد . فکری‌هم بحال مابکنند .

نامه‌ها

مشکل ایاب و ذهاب

اهالی خیابان شادمان(شادمهر سابق) واقع در خیابان‌آیزنهاور بایکطرفه شدن خیابانشان باشکل بزرگی از حیث ایاب و ذهاب روبرو شده‌اند . خوبست اداره راهنمایی پس از بررسی ترافیک این منطقه ، عبور و مرور وسایل نقلیه از خیابان‌ما رابصورت سابق درآورد .

یکی از اهالی

استخر خطرناک

در خیابان مهاندوست نیاوران ، استخر متروکه‌ای قراردارد که آب‌آن بعلت راکد ماندن بصورت گنداب درآمده است . ناراحتی اهالی تنها از بوی تعفن این استخر نیست . مشکل اساسی آنها اینست که بچه های محل در استخر شنا می‌کنند وهم سلامتشان رابخطر می‌اندازند وهم هر لحظه ممکن است غرق شوند .

لطفا بنویسید قبل از اینکه این استخر قربانی بدهد یاآنرا از بین ببرند و یا از نظرایمنی مجهز کنند .

روح‌الله مهرپارسا

بازنشستگان

کارمندان رسمی دولت پس از ۳۰ سال خدمت بازنشسته میشوند و حتی براساس لایحه جدید استخدامی مستخدمین دولت می‌توانند پس از ۳۰سال خدمت با دریافت ۳۰ روزحقوق بازنشسته شوند . لیکن ما کارمندان شرکت های سهامی وابسته بدولت را پس از چهل سال خدمت بازنشسته میکنند ، چرا ؟

۴۰۴

خوانشه و خبر

از : مهرا

آش کشك خاله

در اختلافی که بین ۱۵ هنرمند شایسته سینمای ایران و سندیکای هنرمندان پیش آمده و منجر باستعفای این عده از سندیکا شده ، هیچ حرفی قابل تعمق تر از اظهارات یکی از اعضای هیئت مدیره سندیکا نیست که چنین اظهار نظر کرده است : «سندیکای هنرمندان در هفته آینده از این ۱۵ تن دعوت خواهد کرد تا درجلسه فوق‌العاده سندیکا حضور بهمرسانند و مشکلات خود را مطرح نمایند و چنانچه این عده در روز تعیین شده در سندیکا حضور نیابند ، سندیکای هنرمندان کارت آنها را باطل خواهد کرد » (اطلاعات ۱۸ تیر ماه ۱۳۵۲)

آنچه در پس این اظهارات خود نمائی می کندهمان روحیه سنتی توسل به مقررات است که اگر در سازمان ها و دستگاه های اداری روبرو شدن با آن عادی شده است درسندیکای هنرمندان وجودش موجب نهایت تعجب است !

مسئله این است که یک جماعت ۱۵ نفری از بهترین و با ارزش ترین دست اندر کاران سینما ، بعنوان‌اعتراض دسته جمعی ، سندیکای هنرمندان سینما را ترک گفته‌اند و هیچکس نمی تواند مدعی شود که این تصمیم را چنین گروهی یک شبه گرفته باشند . آنوقت پاسخ مسئولان سندیکا در برابر این موج اعتراض که ببالا ترین حد خود رسیده ایستن که روح ما از جریان خبر نداشته وآقایان باید بیایند در جلسه فوق‌العاده توضیح بدهند و اگرتوضیح ندادند ما آنها را بیرون می کنیم .

همانطور که ملاحظه می فرمائید توجه بدلائل اعتراض ، ریشه های آن ، سیر تحول و تکامل این اعتراض و مهمتر از همه روحیه چاره جوئی مطلقا وجود ندارد . آش کشک خاله است که بخوری پاته و نخوری پاته . گوآینکه خود تهدید به اخراج و باطل کردن کارت مضحک ترین جنبه قضیه را تشکیل میدهد . خدایش یامرزد ، در دوران متوسطه معلمی داشتیم که هر وقت از دست شاگردی عصبانی می شد میگفت : این بار اگر فلان کار از تو سر زد علاوه بر اینکه مخت را داغان می کنم ، بلافاصله از پنجره می اندازمت بیرون ! حالا سندیکای هنرمندان هم میخواهد پس از آنکه مخداغان شده است طرف را از پنجره بیرون بیاندازد .

مجله دنیای ورزش
شنبه‌ها
منتشر میشود

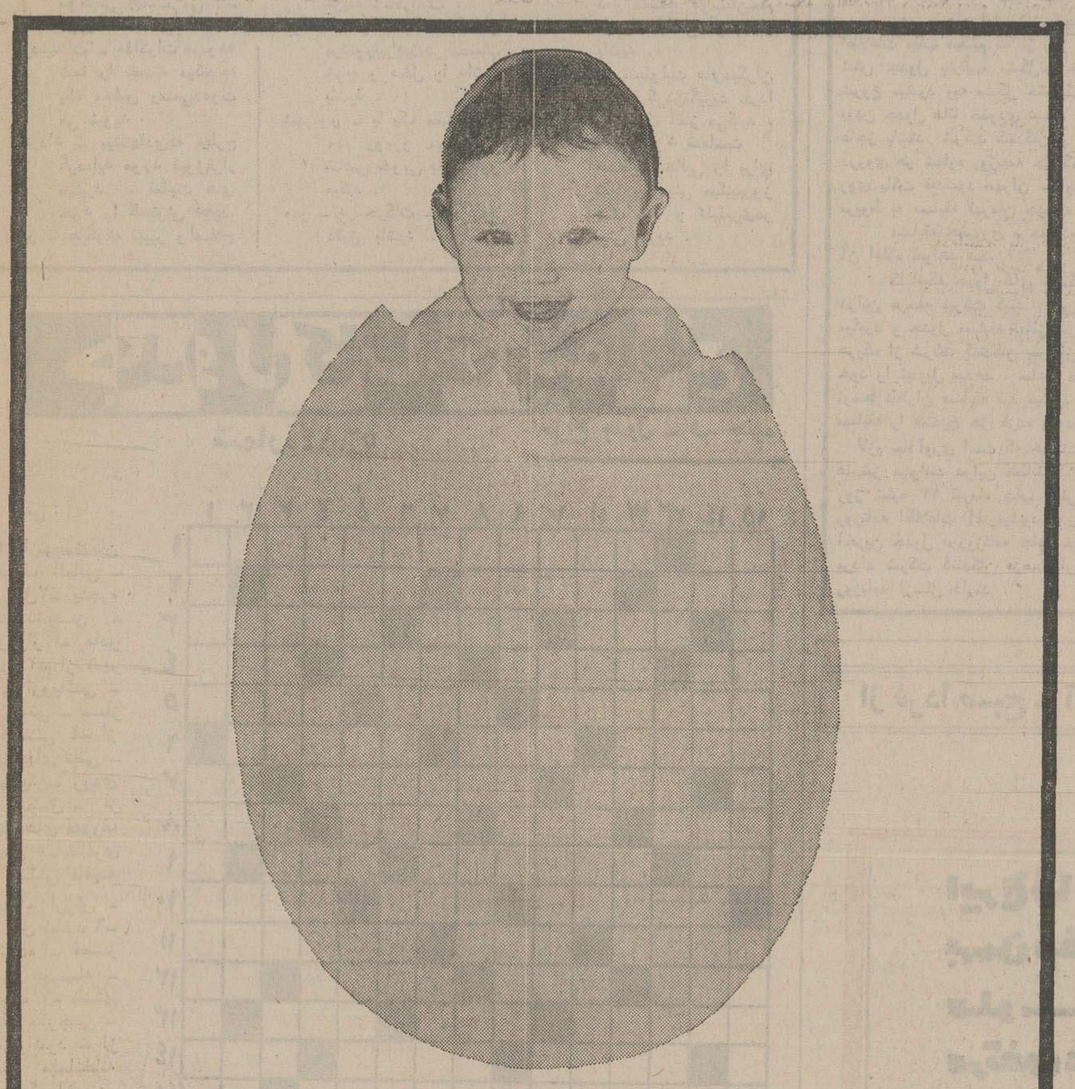

بدنیای ما خوش آمدی

ما ازهم اکنون بفکر فردای توهستیم

حساب پس انداز بانك تهران

بانك تهران امین مردم ایران

BANQUE DE TEHERAN

آگهی استخدام

۱ــ نیروی هوائی تعدادی داوطلب جهت تحصیل در آموزشگاه های افسری رشته های(فنی رادار کنترل و تخصص های مشترک) با شرایط‌زیر استخدام می نماید .

الف ــ تابعیت دولت شاهنشاهی ایران

ب ــ متدین به یکی از ادیان اسلام، مسیحی ،کلیمی و زرتشتی .

پ ــ دارا بودن گواهینامه کامل متوسطه دررشته های ریاضی و طبیعی جهت آموزشگاه های افسری فنی و رادار کنترل و در رشته هــای ریاضی ، طبیعی و ادبی جهت آموزشگاه افسری تخصص های مشترک .

ت ــ داشتن حداقل معدل دیپلم ۱۵ برای‌آموزشگاه افسری فنی و معدل دیپلم ۱۳ برای آموزشگاه‌افسری رادار کنترل .

ث ــ سن بین ۱۷ و ۲۴ (برای کسانیکه‌خدمت‌زیر پرچم را انجام داده‌اند تا ۲۵ سال تمام

ح ــ نداشتن پیشینه بد و معروف نبودن‌بفساد اخلاق و عقیده .

چ ــ داشتن صحت مزاج و تناسب اندام‌برطبق‌گواهی بهداری نیروی هوائی شاهنشاهی

خ ــ نداشتن همسرو اولاد و کسان تحت‌کفل

د ــ حداقل قد ۱۶۰ سانتیمتر تمام .

۲ــ مدت تحصیل در آموزشگاه افسری فنی۲ سال ، رادار کنترل ۱۸ ماه و تخصص هــای مشترک یکسال است . دانشجویان در تمام مدت‌تحصیل شبانه روزی میباشند و هزینه زیست و پوشاک آنان به عهده نیروی‌هوائی شاهنشاهی‌است‌و مبلغی بشرح زیر به عنوان کمک هزینه تحصیلی دریافت خواهند داشت .

الف ــ دانشجویان آموزشگاه های افسری‌فنی و رادار کنترل مبلغ دو هزارو نهصدو شانزده‌ریال (۲۹۱۶) .

ب ــ دانشجویان آموزشگاه افسری تخصص‌های مشترک مبلغ یکهزار و ششصدو شصت‌وشش ریال (۱۶۶۶)

۳ــ داوطلبان پس از خاتمه دوره و احرازموفقیت در آزمایشات به درجه ستوانسومی مفتخر و برابر مقررات قانون استخدام نیرو های مسلح شاهنشاهی از حقوق و مزایای مربوطه بترتیب فنی ورادار کنترل ۱۳۰۰۰ ریال ، تخصص های مشترک ۱۱۷۵۰ ریال استفاده خواهند نمود .

۴ــ داوطلبان میتوانند برای کسب اطلاعات‌بیشتر و ثبت‌نام بادر دست داشتن عین شناسنامه و فتوکپی دیپلم و ۲۲ قطعه عکس ۴×۳ از تاریخ‌نشراین آگهی تا تامین احتیاجات همه روزه به‌استثنای پنجشنبه ها و روز های تعطیل از ساعت ۷ الی۱۲در تهران به فرماندهی آموزش های هوائی واقع‌در خیابان دماوند (جاده تهران‌نو) ایستگاه فرودگاه، خیابان حجتو در شهرستان ها به نزدیکترین پایگاه و یا ایستگاه نیروی هوائی مراجعه نمایند .

نیروی هوائی شاهنشاهی

آ ــ ۲۴۸۵۴

آگهی دعوت مجمع عمومی

مجموع عمومی عادی سالیانه شرکت تعاونی رادیولوژیست های ایران در ساعت هشت بعدازظهر روز چهارشنبه دهم مرداد ماه در محل شرکت تشکیل می گردد . دستور جلسه عبارت است از ۱ــ استماع گزارش هیئت مدیره و بازرسان ۲ــ رسیدگی و تصویب ترازنامه ۳ــ انتخاب بازرسان ۴ــ انتخاب یک نفر عضو علی‌البدل هیئت مدیره بجای عضو مستعفی برای بقیه مدت ۵ــ تصویب بازپرداخت سهام اعضای مستعفی ۶ــ مذاکره و تعیین برنامه آینده شرکت ۷ــ تصویب آئین نامه های داخلی شرکت.

از کلیه آقایان سهامداران درخواست می شود که در وقت و ساعت مقرر جهت شرکت درجلسه مجمع عمومی بدفتر شرکت مراجعه و پس از دریافت برگ اجازه ورود در مجمع حضور بهمرسانند . بر طبق اساسنامه سهامداران میتوانند در صورت معذوریت یک نفر دیگر از سهامداران را بنمایندگی و وکالت کتبی از جانب خود انتخاب و معرفی فرمایند .

رئیس هیئت مدیره

دکتر امان‌الله فتوحی

آ ــ ۷۳۲۷

آگهی دعوت مجمع عمومی

جلسه مجمع عمومی سالانه شرکت سهامی خاص توزیع باطری نیرو در ساعت پنج بعدازظهر روز پنجشنبه بیست وهشتم تیر ماه ۱۳۵۲ در محل شرکت واقع در خیابان امیر کبیر شماره ۱۸۰ تشکیل می گردد .

از آقایان صاحبان سهام تقاضا می شود در روز و ساعت مقرر در جلسه مزبور شرکت فرمایند .

دستور جلسه :

۱ــ استماع گزارش هیئت مدیره و بازرسان

۲ــ انتخاب بازرسان .

۳ــ طرح بیلان عملکرد سال ۱۳۵۱ و تصویب آن

۴ــ شور در باره وضع شرکت و اتخاذ تصمیمات لازم و تعیین خط مشی آینده .

شرکت سهامی خاص توزیع باطری نیرو

آ ــ ۷۳۱۹

سیری در احوال مزاحمین تلفنی

۱۶ تا ۳۰ ساله‌ها بیشتر مزاحمند!

مزاحمین تلفنی چه کسانی هستند ؟ مرد ها یا زنها ؟ یا هر دو طبقه ؟ بیشتر بین چه سنینی میل افراد به ایجاد مزاحمت برای دیگران می ـ کشد سنین بالا یا پائین ؟

در همه جای دنیا یعنی هرجا که تلفنی باشد مزاحم تلفنی هم هست . در اکثر کشور ها نظیر امریکا تا کنون راه حل هائی برای دستگیری و به مجازات‌رسانیدن مزاحمین‌تلفنی پیدا شده است‌ولی‌این‌تصمیمات و راه حل ها هنوز چاره درد نبوده و نتوانسته شر اینگونه افراد را از سر مردم کم کند.

در ایران هم تا کنون تدابیری اتخاذ شده است تا در صورت ایجاد مزاحمت برای مشترکین تلفن شخص مزاحم شناخته و پس از قطع آن مقررات قانونی در مورد وی به اجرا در آید .

از جمله اقداماتی که شرکت مخابرات ایران‌درصورت ایجاد مزاحمت برای دیگران ازطریق تلفن ، بعمل می‌آورد، قطع تلفنی است که از طریق آن مزاحم تلفنی منظورخود راعملی ساخته است .

در ایران همانطور که اشاره شد برای شناختن مزاحمین تلفن تدابیری بکار می رود و مانند امریکا بیشتر شماره تلفن مزاحمین شناخته می شود ولی شناختن شخص مزاحم وهویت او با پلیس است و این کار به سختی صورت می گیرد

بررسی هائی که اخیرا توسط یک گروه تحقیقاتی در کار مزاحمین تلفنی انجام شده است نشان میدهد که مزاحمان تلفنی اکثرا افراد ۱۶ تا ۳۰ ساله هستند و تقریبا اکثر آنها از جنس مرد میباشند .

گاهی دیده شده است که عده‌ای از دختران بین ۱۳ تا ۱۹ ساله نیز در ردیف مزاحمان تلفنی قرار می گیرند و اینها در موقع شروع مکالمه در صورتی که جواب دهنده مرد باشد حاضر می شوند با او صحبت کنند .

در امریکا در سال ۱۹۷۰ مشترکین شرکت تلفن اطلاع دادند که در حدود ۸۰۰هزار مکالمه رکیک و غیر عادی داشته‌اند که هفتاد و یکهزار مورد آن واقعا وقیح و عاجز کننده بوده است از این عده در حدود ۱۹ هزار مکالمه که چندین بار و بطور طولانی انجام شده است امکان داده است‌که شرکت تلفن، مزاحمین را بشناسد .

یک تحقیق که در این کشور صورت گرفت نشان میدهد که ۷۲ درصد از خانم هائی که به وسیله تلفن مورد مزاحمت قرار می گیرند بدون علت به تمام مکالمات مزاحم هر قدر که ادامه دهد گوش میدهند .

در یک مورد خانمی که ازیک تلفن کننده مزاحم شکایت کرده بود هنگامی که ماموران از او سئوال کردند آیا ممکن است مزاحم رامدتی سرگرم‌کند اظهار داشت البته ، من دیشب ۴۵ دقیقه تمام با او صحبت کردم و به حرف هایش گوش دادم.

اصولا هر مکالمه تلفنی که مشترک نخواهد آنرا بشنود ، در ردیف مزاحمت های تلفنی شناخته می شود .

این تحقیق حاکی است که مزاحمان تلفنی خانم ها، بیشتر شوهران قبلی ، یا شوهران بیزار شده و یا خواستگاران پس زده شده یا همسایگان شهوت ران میباشند .

خیلی اتفاق افتاده است که با زدن یک تلفن بمنزل مشترکی و دادن یک خبر دروغی باعث شوکه شدن و حتی مرگ او شده‌اند . و بار ها اتفاق افتاده است که گفتن یک خبر دروغ باعث از هم پاشیدگی زندگی دیگران شده است .

بهر حال باید برای از بین بردن این طبقه (مزاحمان‌تلفنی) که بی شک دچار یک سری عقده های روانی‌هستند چاره‌ای قطعی اندیشیده شود .

از صحنه تصادف فرار کنید!

از این‌رو بمنظور آشنائی بیشتر خوانندگان در این ستون نکات خاصی از آئین‌نامه راهنمائی و رانندگی راکه در جلوگیری از حوادث ناگوار نقش موثری‌داردرج‌می کنیم و امیدواریم این یادآوری بتواند در راهنمائی رانندگان واجتناب از خطریاری دهنده باشد.

بهنگام تصادف و یا چند

تصادفات

وسیله نقلیه با یکدیگر باید نکات زیر از طرف رانندگان رعایت شود . راننده هروسیله نقلیه‌ای که مرتکب تصادف‌منجر به جرح یا فوت گردد ، موظف است بلافاصله وسیله نقلیه را در محل تصادف متوقف سازد و مادام که تشریفات مربوط به رسیدگی وسیله کارشناسان شهربانی یا ژاندارمری خاتمه نیافته ، مطلقا از تغییر وضع اتومبیل یا صحنه تصادف خودداری کند .

لکن در مورد تصادفی که فقط منجر به خسارت مالی شود ، بنحوی که امکان حرکت از وسیله نقلیه سلب نشده‌باشد راننده موظف است وسیله‌نقلیه را در نزدیکترین محلی که موجب سد معبر نگردد برای رسیدگی ومعاینه متوقف سازد.

در نقاطی که کارشناس شهربانی یا ژاندارمری وجود ندارد یا حضور بموقع آنان مقدور نباشد مسئولان امر از نظریات‌مستدل ۳ نفرازرانندگان پایه یکم استفاده خواهند کرد.

رانندگان وسائط نقلیه‌ای‌که بهر ترتیب تصادف کرده‌اند در صورت وقوع جرح موظفند به مجروحین کمک لازم را بنمایند ودر اعزام آنان به بیمارستان مساعدت کنند .

رانندگانی که با وسیله‌نقلیه متوقف فاقد سر نشین تصادف کنند باید در محل‌وقوع‌تصادف، صاحب یاراننده وسیله نقلیه متوقف ومامورین انتظامی رااز هویت و نشانی کامل خودآگاه سازند و در صورت‌عدم‌دسترسی به افراد فوق نام و نشانی دقیق خویش‌وشماره وسایرمشخصات وسیله نقلیه خود را روی‌کاغذی بنویسند و در محل قابل‌رویتی در وسیله نقلیه متوقف الصاق کنند .

الو بفرمائید

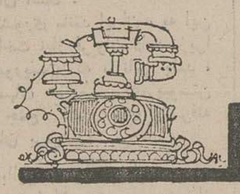

● ـ آقا در ستون دیدنی های ایران نوشته بودید که اهالی حبیب آباد سالی ۹۰ روز عزا می گیرند چرا آنقدر زیاد ؟

ـ خدا را شکر که کارمنددولت نیستند والا سالی‌به ۱۲ ماه عزای پول را داشتند .

● ـ الو ـ در ستون گپ‌جمعه خواندم که بازنشستگان با خانه خودشان بیگانه‌هستند. برای چه ؟

ـ از ترس بقال و قصاب وعطار سرگذر جرأت نمی‌کنند حوالی خانه آفتابی شوند.

حاشیه پرداز

هادی خرسندی

هفده‌سال از «درب‌عقب!»

اکنون درست هفده سال ، ازآن روز تاریخی که‌اهالی‌محترم تهران و حومه از «درب عقب !» وارد شدند، می‌گذرد . هفده سال‌پیش در چنین روز هائی «درب های سعادت» از جلو و عقب ! بروی ملت تهران‌و حومه بازشد .

ملت نجیب تهران و حومه ،تا هفده سال قبل هنوز از «درب عقب» وارد نشده بود ، واصلا تصورش راهم نمی‌کرد که روزی ، «درب عقب» به روی او گشوده خواهد شد ! تاآن روزگار ،همه مردم از «درب‌جلو» وارد می‌شدند ووارد شدن از «درب عقب» فقط یکجور متلک بود ، تااینکه‌اتوبوس هائی در خیابان های تهران راه افتاد که دوتا «درب» داشت یکی «درب‌جلو» یکی «درب عقب» و به مردم دستور دادند برای‌اولین‌بار از «درب عقب» وارد شوند !

هفده سال قبل ، درچنین ایامی شرکتی واحد و یگانه و بی‌همتابنام شرکت واحد ، در شهر بزرگ تهران، ظهور کرد واکنون هفده سال است که همه ما ، افتخار سوار شدن از درب عقب را داشته‌ایم (هردفعه هم حداقل دو ریال دستی داده‌ایم) افتخاردیگری که در این مدت نصیبمان شده ، افتخار آشنائی با همشهریان عزیز است .

اکنون بدون اغراق ، هر یک‌از اهالی تهران و حومه ، در این مدت، حداقل برای یکبار به همه همشهریان فشار آورده است ! بدرستی که هیچکس نمی‌تواندادعا کند در این‌مدت فشاری به‌او وارد نشده ، همانطور که‌هیچکس نمی‌تواند بگوید دراین فاصله بکسی فشار وارد نکرده ! شرکت واحد باعث شد مردم باهم مهربان‌شوند.

هفده‌سال است که مارا فشار دادند ، واز آن‌مهمتر ، ما را به فشار عادت دادند . (اگر فرض کنیم که قبلا نه‌فشار داشتیم نه عادت) . و حالا وقتی جشن هفدهمین سال تاسیس این شرکت راء در داتشکده علم و صنعت برپا می‌دارند (همین شب جمعه‌گذشته) مدیر عامل واعضای هیئت مدیره‌و تمام سیزده هزار کارمند و کارگر این شرکت رابا خانواده هایشان دعوت می‌کنند ، اما نمی‌کنند یک نفر از این دو میلیون نفر دوریالی بده و پنج ریالی‌بده و هشت ریالی بده وده ریالی بده را دعوت کنند. دراین هفده سال حدود دومیلیون نفر از اهالی محترم تهران وحومه این شرکت را تحمل کردند ، اما این شرکت نتوانست یکشب مردم را تحمل کند .

خوشبختانه اهالی محترم ،آدم های قانعی هستند . وقتی آن شیر پاک خورده ، دوریالی های جمع شده آنان را کمبه میلیارد ها رسیده بود به جیب زد ورفت ، هیچگونه اعتراضی نکردند ، اما حالا حق دارند اعتراض کنند که چرا ما را، ـ یا حداقل نمایندگان ما را ـ بمجشن‌هفدهمین سال‌شرکت واحد دعوت نکردید، تا مردم‌هم‌در این سرورو شادمانی شرکت‌داشته باشند!

آقایان محترم ! مسئولین محترم شرکت واحد ! چرا حق مردم را پایمال میکنید و آنها را بمجلس سرور و شادمانی خود دعوت‌نمی‌کنید ؟

ـ آیا هفده سال سوار شدن از «درب عقب» کافی نیست ، تا یک شب هم مارا از «درب جلو» ـ از همان دری‌که‌خودتان‌سوار شده‌اید ـ سوار وخوب‌هم سوار شده‌اید ـ سوار کنید ؟!

تماشائی ها

جوانی و پیری نخست‌وزیر !

تماشائی هروقت نخست‌وزیر را موقع افتتاح یا بازدید شرکت‌های تعاونی دید، شاداب و خندان و سرحال و بذله‌گو دید. در این بازدیدها آقای نخست‌وزیر حتی یک چین‌ناقابل هم بر پیشانی ندارد و این البته چهره ایشان را دوچندان جوانتر نشان میدهد .

تماشائی دردیدار نخست‌وزیر که ازشرکت تعاونی‌مصرف سپه صورت گرفت، درصدد کشف این مسئله برآمد ، اماعقلش بجائی قد نداد. بناچار آنرا با یکی از همراهان نخست‌وزیر درمیان گذاشت تا شاید چیزی از زبان همراه بشنود و بر اطلاعات خود بیافزاید .

همراه نخست‌وزیر همچنان درحال تفکر بود که رندی که صحبت‌های درگوشی آنها را شنیده بود زیر لب زمزمه‌کرد: کاهی است که آقای نخست‌وزیر از یک فروشگاه عادی شمال شهر بازدید کند و قیمتها را دید بزند آنوقت نه تنها حتی یک لبخند برلبش دیده نخواهد شد بلکه آنقدر خم بابرو خواهد آورد که قیافه‌اش را پیر نشان خواهد داد.

قهرمان جدول سال ۱۳۵۲

شنبه ۲۳ تیر رابخاطر بسپارید

همه خوانندگان روزنامه اطلاعات میتوانند در مسابقه قهرمان جدول سال شرکت کنند

ازروز شنبه ۲۳ تیرپیکار اندیشه هابرای بدست آوردن عنوان قهرمانی جدول سال ۱۳۵۲ شروع میشود .

چون انجام این مسابقه حضوری باشرکت تمام داوطلبان امکان‌پذیر نیست بدینجهت‌طراحان مسابقه درنظرگرفتند مسابقه را بصورت دومرحله‌ای انجام دهند .

در مرحله اول شش جدول مخصوص در شش شماره اطلاعات چاپ میکنیم که از روز شنبه ۲۳ تیرماه شروع میشود. این شش جدول بترتیب مشکل‌تر خواهند شد، بدین‌معنی که‌از آسان شروع میشود وبه مشکل ختم‌میگردد. اماباید توجه داشت که مشکل بودن جدول هاتا حدودی نیست که همه شرکت کنندگان از حل آنها عاجز باشند شرکت کنندگان و علاقمندان باید این شش جدول را درروی هر شماره روزنامه حل کنندو میکجاء برای ما ارسال دارند و روی پاکت قیدشود «مهران ـ اول خیابان خیام ـ روزنامه اطلاعات مربوط به مسابقه قهرمان جدول» .

مسابقه حضوری مرحله دوم مسابقه‌ایست که بعدا روزبرگزاری آن اعلام خواهد شد.

کسانیکه جدول های ششگانه را درست حل کرده‌اند میتوانند دراین مرحله شرکت کنند این مسابقه در حضور داوران انجام میگیرد و جدول مسابقه نهائی بین کلیه شرکت کنندگان توزیع‌میشود، هریک از شرکت کنندگان پس از آنکه جدول‌مسابقه راحل کرد ورقه خود را تحویل میدهد ، ساعت دقیق تحویل ورقه برروی همان برگ توسط ناظران مسابقه قید میشود قهرمان جدول‌کسی است که‌جدول مسابقه را صحیح حل کرده وزودتر از سایرین تحویل داده باشد.

لازم بیادآوری است که خوانندگان روزنامه اطلاعات در شهرستان ها نیز میتوانند دراین مسابقه بزرگ و پرهیجان شرکت کنند از روز شنبه ۲۳ تیرماه چاپ شش جدول مخصوص مرحله اول در روزنامه اطلاعات آغارمیشود ، روز پنجشنبه ۲۸ تیرماه ششمین و آخرین جدول درروزنامه چاپ خواهد شد ازاین تاریخ تا شنبه‌دم مرداد شرکت کنندگان فرصت‌دارند جدول های حل شده را برای روزنامه ارسال دارند .

مشاره بخت شما

فروردین ـ اتفاق بسیار جالبی در انتظار شماست . موفقیتی بدست می ـ آورید .

اردیبهشت ـ مذاکرات بیهوده شما را خسته میکند.به یک مجلس رسمی‌دعوت می شوید .

خرداد ـ پیشنهادی‌که مطرح کرده‌اید مورد قبول‌قرار میگیرد . فعالیت های خود را گسترش دهید.

تیر ـ هرگونه تغییر و اصلاح پیشنهادی بشما بشود.

آبان ـ یک گرفتاری جزئی در خانواده‌پیدا میشود.نگرانی شما بیمورد است .

آذر ـ در مورد کار ها آنقدر سهل‌انگار نباشید. پولی بدستتان میرسد .

دی ـ در مورد افرادخانواده بی‌توجه نباشید . بعداز ظهر خوبی دارید .

بهمن ـ کاری انجام خواهید داد که‌بنفع دوستان‌تمام میشود . کمی مردم دار باشید .

اسفند ـ مسئولیت های‌دیگران را به گردن‌نگیرید .فردا را خوب آغاز می‌کنید .

اگرفرداروز تولد شماست

مسافرت جالبی را برای شما پیش‌بینی میکنیم‌روز های شاد و دلپذیری‌در پیش دارید .

در کارتان‌به‌نفع شماست پولی برای شما در نظر گرفته شده است .

مرداد ـ از احساسات تند و پرشور بپرهیزید .حساب خرج و دخل را داشته باشید .

شهریور ـ با یک مسئله‌خیلی مهم روبرو میشوید . شانس خوبی به شمارو میکند .

مهر ـ در حرکات خود کاملا دقیق باشید .مکن‌است

جدول کلمات متقاطع

شماره ۵۶۸۴

طراح جدول ـ ف. جلوه

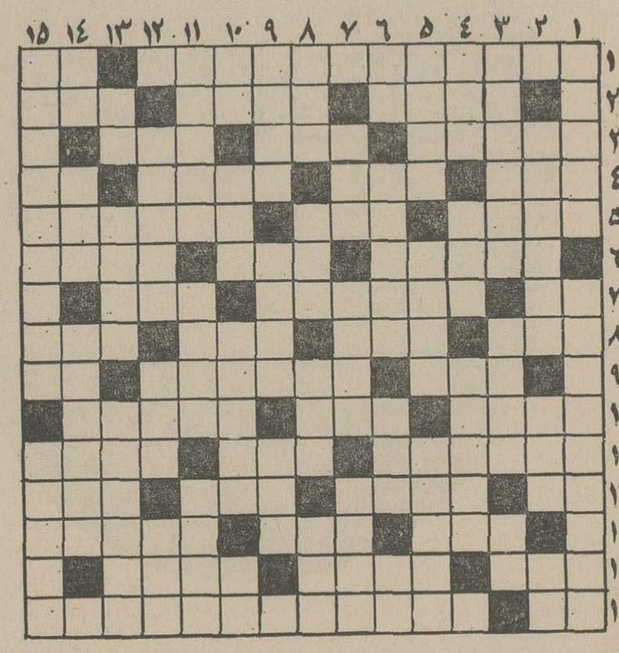

افقی :

۱ـ ازنویسندگان معروف آلمانی ـ روزقبل۲ـ پنجره شاه نشین ـ بزرگوار ـ مادر اول ۳ـ از شهر های اروپائی ـ نادرستی ـ ساز گرفتنی ۴ـ از کمپانیهای نفتی ـ بخشایش ـ رودی در شمال ـ از شهر های معروف جهان ۵ـ شاعری در تنگی قافیه گفت ـ ارزش ـ در مثل نباشد ۶ـ پوشیده ـ قصر سست بنیاد ـ کمیاب ۷ـ بلی بزبان خارجی ـ جوانمرد ـ از اقسام مهمانخانه ۸ـ پیک آخرین پارسائی ـ شهری درآلمان ـ مناسب و شایسته ۹ـ نفس پیرزن چنین سازد ـ قاره سیاه ـ علامت جمع ۱۰ـ دلداری دادن ـ خیلی شفاف نیست ـ سور نورسیده ۱۱ـ هندوانه طعنه‌بزهرمار میزند ـ لباس ـ از اسباب کندوکاو ۱۲ـ منقار کوتاه ـ از شاعران خوش قریحه فارسی در قرن بیستم ـ قانون و قاعده ـ ابوی ابوی ۱۳ـ از گلها ـ خدا نکند مال روزگارش برگردد ـ صندوق مقوائی ۱۴ـ دوستی ـ از حروف هجی ـ سازمان پیمان مرکزی ۱۵ـ یکی را چند تا می‌کند ـ پدر و پسری‌آهنگساز در ولایت نمسه !

عمودی :

۱ـ چرم نامرغوب و سست ـ قصه‌گو ۲ـ میگویند خیلی‌آهن دارد ـ جلف ـ یکی از فنون ۳ـ سربجای‌پنهاده ـ آهنگساز فرانسوی در قرن نوزدهم ـ مرغ شب زنده‌دار ۴ـ چه‌خوش کەزمزمه‌محبتی‌باشد ـ ایستگاه ـ شور و التهاب ۵ـ گشاده ـ ظریف و لطیف ـ اغلب برای هیچ است ۶ـ واحد وزن ـ مال دیده ، دیدن دلبر است ـ به آب میزنند ـ از همکاران ابر و بادوخورشید ۷ـ کارخانه معروف چینی سازی ـ ساده ترین خودنویس ـ قبل‌ازسرطان آید ۸ـ سرخی افق درشامگاه ـ برسر بازار میزدند و برسقف تالار ـ کچل از غصه چپ و راستش فارغ است ـ گرو ۹ ـ زنها را از شوهر باز کرده است ـ جای دور زدن ـ در زندگی بشر امروز بزرگترین نقش را دارد ۱۰ ـ ضمیر ـ ریگ ـ از شهر های ترکیه ـ دو حرف الفبای پشت سر هم ۱۱ـ بعد ازشعبان نوبت‌اوست ـ کنارش برای سیاست بافی‌نیز جان میدهد ـ ثروت ۱۲ ـ استحکام ـ خاطر پریشان ـ داروی بیهوشی ۱۳ـ ازاقسام قرص ـ درکفش هم میگذارند ـ از خدایان روم قدیم همردیف آتنای یونان ۱۴ـ عدد برهم زدنی ـ بالیدن ـ از دورانهای تاریک تاریخ عرب ۱۵ـ اگر این روزها به چنگ آید جان در رهش باید داد ـ حرف آخرش را عوض کنید تاانس بگیرد .

حل جدول شماره ۵۶۸۳

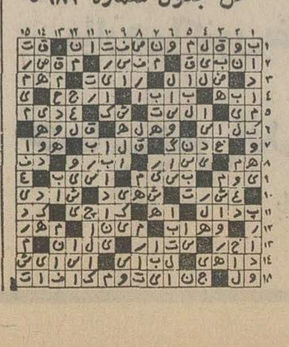

سراسر دنیای موسیقی زیر پوشش یک نام:
یاماها!
یاماها بزرگترین سازنده ارگ الکترونیک در دنیا
YAMAHA
پیانو ○ گیتار ○ جاز ○ یاماها
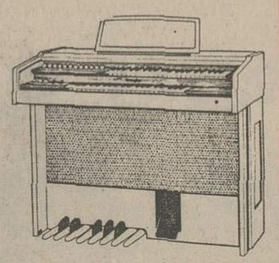
نماینده انحصاری در ایران : شرکت بازرگانی زره ـ خیابان سعدی جنب بانک ملی
نمایشگاه بزرگ محصولات یاماها
ایران یاماها : خیابان تخت طاووس ـ چهارراه روزولت مقابل ساختمان تلویزیون

دنیای ورزش شنبه‌ها منتشر میشود

از فردا صبح ـ آغاز دومین هفته نمایش در گروه ممتاز سینمائی پایتخت
آسیا ـ رکس ـ شهوند لیدو ـ
نیتون ـ ژاله ـ توسکا ـ پاسارگاد ـ المپیا و... درایوین سینماونک
ایرج قادری
برمن مفید
ملوسک
مرتضی عقیلی
نامحرم
کارگردان: عزیزاله بهادری
باشرکت:
پریا، رجبی
گیتی فروهر، شهاب
مهدوی، حاجیان
و جلال
تهیه‌کننده: مازیار پرتو
همزمان با تهران ـ آغاز دومین هفته نمایش در شهرستان های زیر :
★ اصفهان (نقش‌جهان ـ همایون ـ مهر) ★ مشهد (فردوسی ـ هما) ★ شیراز (پارس ـ پاراموئنت) ★ تبریز (متروپل ـ دیانا) ★ آبادان (متروپل ـ ایران) ★ رشت (کوروش)
★ اهواز (آریا) ★ کرمانشاه (شهرفرنگ) ★ همدان (تاج) ★ رضائیه (کریستال) ★ بندرپهلوی (گل‌سرخ) ★ قزوین (خیام) ★ گرگان (مهتاب)

لایحه اصلاح‌قانون حمایت خانواده‌امروز تقدیم مجلس‌شد

تغییر سن ازدواج و پرداخت غرامت

طرف مقصر در طلاق به پرداخت مبلغ ماهانه مناسب در حق طرف‌دیگر محکوم میشود

صادق احمدی وزیر دادگستری در جلسه علنی امروز مجلس شورای ملی لایحه اصلاح‌قانون حمایت خانواده را تقدیم کرد.

متن لایحه

متن لایحه تنظیمی وزارت دادگستری که به امضای نخست‌وزیر تقدیم مجلس شده است باین شرح است :

ماده ۱ـ بکلیه اختلافات مدنی ناشی‌ازامر زناشوئی و دعاوی خانوادگی و امور مربوط به صغار از قبیل نصب و عزل قیم وضم امین در دادگاههای شهرستان و در نقاطی که‌دادگاه شهرستان نباشد در دادگاه‌بخش رسیدگ ی‌می‌شود. رسیدگی به امور مذکور در تمام مراحل دادرسی بدون رعایت‌تشریفات آئین دادرسی مدنی خواهد بود .

ماده ۲ـ منظور از دعاوی خانوادگی دعاوی مدنی بین‌هر یک از زن و شوهر و فرزندان وجد پدری و وصی وقیم است که از حقوق و تکالیف مقرر در کتاب هفتم در نکاح و طلاق (منجمله دعاوی‌مربوط بجهیزیه و مهر زن) و کتاب هشتم در اولاد و کتاب نهم در خانواده وکتاب دهم در حجر و قیمومت قانون مدنی و همچنین از مواد ۱۰۰۵ و ۱۰۰۶ و ۱۰۲۸ و ۱۰۲۹ و ۱۰۳۰ قانون مذکور و مواد مربوط در قانون امور حسبی ناشی شده باشد .

ماده ۳ـ دادگاه می‌تواند‌هر نوع تحقیق و اقدامی را که برای روشن شدن موضوع‌دعوی واحقاق حق لازم بداند از قبیل تحقیق از گواهان و مطلعین و استمداد از مددکاران اجتماعی و غیره بهر طریق که مقتضی باشد انجام دهد .

★ تعیین داور

ماده ٤ـ دادگاه‌هریک‌ازطرفین‌را که‌بی بضاعت تشخیص دهد از پرداخت هزینه دادرسی و حق کارشناسی وحق داوری وسایر هزینه‌ها معاف نموده همچنین در صورت لزوم راسا وکیل معاضدتی برای او تعیین‌خواهد کرد. درصورتیکه طرف‌بی‌بضاعت محکوم له‌شود محکوم علیه اگر بضاعت داشته باشد بموجب رای دادگاه ملزم بپرداخت‌هزینه های مذکور و حق‌الوکاله وکیل معاضدتی خواهد گردید. وکلا و کارشناسان مذکور مکلف به انجام دستور دادگاه می‌باشند.

ماده ٥ـ دادگاه در صورت تقاضای هریک از طرفین‌مکلف است موضوع دعوی را به استثنای رسیدگی به اصل‌نکاح و طلاق بیک تاسه داورارجاع نماید همچنین دادگاه‌درصورتی که مقتضی بداند راسا نیز دعوی را بداوری ارجاع خواهد کرد. داوری دراین قانون تابع‌شرایط داوری مندرج در قانون آئین دادرسی نمی‌باشد. مدت اعلام نظر داوران از طرف دادگاه تعیین خواهد شد. در صورت عدم وصول نظر مذکور تا پایان مدت مقرر دادگاه راسارسیدگی خواهد کرد مگر اینکه طرفین به تمدید مدت تراضی نمایند یا دادگاه تمدید مدت را مقتضی تشخیص دهد .

تبصره ـ در صورتی‌که‌طرفین به تعیین داور تراضی نکرده یا داور خود را معرفی ننمایند دادگاه داور یا داوران را به ترتیب از آقربا یا دوستان یا آشنایان آنان انتخاب خواهد کرد هرگاه اشخاص مذکور از قبول داوری‌امتناع‌کرده یاانتخاب آنان از جهت عدم حضور در محل یا جهات دیگر میسر نباشد افراد دیگری بداوری انتخاب می‌شوند .

ماده ٦ـ داور یا داوران‌سعی در سازش طرفین خواهند کرد و در صورتیکه موفق باصلاح نشوند نظر خود را در ماهیت دعوی ظرف مدت مقرر کتبا به دادگاه اعلام خواهند کرد. این نظر بطرفین ابلاغ می‌شود تا در صورتی که تسلیم آن باشند ظرف مدت ده‌روز موافقت خود را بدادگاه اعلام نمایند. دراین صورت دادگاه دستور اجراء و نظر داور را صادر مینماید . هرگاه نظر داوران مبنی برعدم امکان سازش باشد دادگاه‌گواهی عدم امکان سازش صادر مینماید. هرگاه یکی از طرفین به نظر دادگاه معترض بوده یادر موعد مقرر جوابی ندهند دادگاه‌راسا رسیدگی نموده و رای مقتضی صادر خواهد کرد. درصورتی که رای داور خارج از موضوع دعوی یا ناقض قوانین موجد حق باشد باطل می‌گردد .

★ در خارج از کشور

ماده ۷ـ هرگاه زن و شوهر دعاوی ناشی از اختلاف خانوادگی را علیه یکدیگرطرح نمایند دادگاهی که دادخواست مقدم به‌آن داده شده صلاحیت رسیدگی خواهد داشت وچنانچه دعوی یا ناقض قوانین موجد حق باشد باطل می‌گردد .

ماده ۸ـ اجرای‌صیغه طلاق وثبت‌آن پس‌ازرسیدگی دادگاه و صدور گواهی عدم امکان سازش بایدتقاضا نامه‌ای‌بدادگاه تسلیم نماید که‌درآن علل تقاضا بطور موجه قید گردد . پس‌از وصول تقاضانامه دادگاه راسا یا بوسیله داور یا داوران سعی در اصلاح بین زن و شوهر جلوگیری ازوقوع طلاق خواهد کرد . هرگاه مساعی دادگاه برای حصول سازش به نتیجه نرسد با توجه به ماده ده آین قانون گواهی عدم‌امکان سازش صادر خواهد کرد. دفتر طلاق پس‌از دریافت گواهی مذکوربه اجرای صیغه طلاق و ثبت‌آن اقدام خواهد نمود . هرگاه مردی بدون‌تحصیل گواهی عدم امکان سازش زن خود راطلاق دهد بحبس تادیبی از شش ماه تا یکسال محکوم خواهد شد . همین مجازات مقرر است برای سردفتری که‌طلاق‌را ثبت نماید.

ماده ۹ـدرمورد ماه ٤قانون ازدواج چنانچه یکی از طرفین عقد بخواهد از وکالت خود در طلاق استفاده نماید باید طبق ماده قبل به‌دادگاه مراجعه کند و دادگاه‌درصورت احرازتخلف از شرط گواهی عدم امکان سازش صادر خواهد کرد .

★ موارد تقاضای طلاق

ماده ۱۰ـ در موارد زیر زن یا شوهر حسب مورد میتواند ازدادگاه تقاضای‌صدور گواهی عدم امکان سازش‌نمایدو دادگاه در صورت احراز آن موارد گواهی عدم امکان سازش‌صادر خواهد کرد .

۱ـ توافق زوجین برای طلاق.

۲ـ درصورت استنکاف‌شوهر از دادن نفقه زن و عدم امکان الزام او به تادیه نفقه وهمچنین در موردی‌که‌شوهر سایر حقوق واجبه زن را وفا نکند و اجبار او بایفاء هم ممکن نباشد .

۳ـ عدم تمکین‌زن از شوهر.

٤ـ سوء رفتار و یا معاشرت هریک اززوجین بحدی که‌ادامه زندگی را برای‌طرف دیگر غیر قابل تحمل نماید .

٥ـ درصورتی که بواسطه امراض صعب‌العلاج هریک از زوجین دوامزناشوئی برای‌طرف دیگر در مخاطره باشد .

٦ـ جنون هریک از زوجین در مواردی که‌فسخ نکاح ممکن نباشد .

۷ـ عدم رعایت مقررات ماده ۱٦ این قانون در مورد اشتغال بکار یاحرفه‌ای‌که منافی‌بامصالح خانوادگی یا حیثیات شوهر یا زن باشد .

۸ـ درصورتی که زن یاشوهر بحکم قطعی بمجازات پنجسال حبس یا بیشتر یا به‌جزای‌نقدی که براثرعجز از پرداخت منجر به پنج سال بازداشت شود یا به حبس و جزای نقدی که مجموعا منتهی به پنج سال یا بیشتر حبس و بازداشت شود محکوم گردد و حکم مجازات درحال اجرا باشد .

۹ـ ابتلاعبهرگونه اعتیادمضری که به تشخیص دادگاه به‌اساس زندگی خانوادگی‌خلل‌وارد آورد و ادامه زندگی زناشوئی را غیرممکن سازد .

۱۰ـ هرگاه زوج بدون رضایت زوجه همسر دیگری‌اختیار کند یا به تشخیص دادگاه نسبت‌به همسران خود اجرای عدالت ننماید .

۱۱ـ هریک از زوجین‌زندگی خانوادگی را ترک کندتشخیص ترک زندگی‌خانوادگی بادادگاه است .

۱۲ـ درصورتی که‌هریک از زوجین دراثر ارتکاب جرمی‌که مغایر با حیثیت خانوادگی و شئون طرف دیگر باشد بحکم قطعی محکوم شود .

تشخیص این که جرمی مغایر با حیثیت و شئون خانوادگی است با توجه بوضع و موقع طرفین و عرف و موازین دیگر با دادگاه است .

۱۳ـ در صورت عقیم بودن یکی از زوجین به تقاضای‌طرف دیگر و همچنین در صورتی که زوجین از جهت عوارض و خصوصیات جسمی نتوانند از یکدیگر صاحب اولاد شوند .

تبصره ـ طلاقی که بموجب این قانون‌براساس درخواست گواهی عدم امکان سازش واقع می شود فقط در صورت توافق طرفین در زمان عده قابل رجوع است .

★ پرداخت ماهانه

ماده ۱۱ـ دادگاه می تواندبه تقاضای هریك از طرفین ضمن صدور گواهی عدم‌امکان‌سازش در صورتی که مستند بسوءرفتار و تقصیر یکطرف باشد طرف مقصر را با توجه بوضع وسن طرفین و مدت زناشوئی‌بپرداخت مبلغ‌ماهانه متناسبی‌بابت‌خسارت مادی و معنوی‌در حق‌طرف‌دیگر محکوم نماید مشروط باین که عدم بضاعت متقاضی واستطاعت طرف دیگر محرز باشد پرداخت مبلغ مذکور در صورت ازدواج مجدد محکوم له‌یا ایجاد درآمد کافی برای او یاعسرت محکوم علیه‌یافوت هریك از طرفین بحکم همان دادگاه قطع خواهد شد .

در موردی که گواهی عدم امکان سازش بجهات مندرج‌در بند های ٥و ٦ ماده قبل صادر شده باشدخسارت مادی‌ومعنوی بارعایت شرایط مذکور به مریض یامجنون‌نیز تعلق‌خواهد گرفت مشروط باین که مرض یا جنون بعداز عقد ازدواج‌حادث شده باشد و در صورت اعاده سلامت بحکم دادگاه‌قطع‌خواهد شد .

★ نگاهداری اطفال

ماده ۱۲ـ در کلیه مواردی‌که اختلاف زناشوئی منجر بصدور گواهی عدم امکان‌سازش میشود دادگاه ترتیب نگاهداری اطفال و میزان نفقه ایام عده راباتوجه بوضع اخلاقی و مالی طرفین و مصلحت اطفال معین می کند . و اگر قرار شود فرزندان نزد مادر یا شخص دیگری بمانند ترتیب نگاهداری‌و میزان‌هزینه آنان را مشخص می‌نماید . **نفقه زوجه از عواید ودارائی مرد ونفقه اولاد از عواید دو دارائی مرد یا زن یاهردو وحتی از حقوق بازنشستگی استیفا خواهد گردید .** دادگاه مبلغی را که باید از عواید یادارائی مرد یا زن یا هردو برای هر فرزند استیفا گردد تعیین و طریقه اطمینان بخشی برای پرداخت‌آن مقررمی کنددادگاه همچنین ترتیب ملاقات اطفال را برای طرفین معین می کندحق ملاقات با طفل در صورت غیبت یا فوت پدریا مادر به تشخیص دادگاه باسایر اقربا خواهدبود.

تبصره ـ اطفالی که والدین آنان قبل از تصویب این‌قانون از یکدیگر جدا شده‌اند در صورتی که بطریق‌اطمینان‌بخشی ترتیب هزینه و نگاهداری و حضانت آنان داده نشده‌باشد مشمول مقررات این قانون خواهند بود .

ماده ۱۳ـ در هر مورد حسب اعلام یکی از والدین یا اقربای طفل یا دادستان یا اشخاص دیگر تشخیص شود که تغییر در وضع حضانت طفل ضرورت دارد «اعم‌ازاین که قبلاتصمیمی در این مورد اتخاذ شده یانشده باشد»و یابطریق اطمینان‌بخشی ترتیب نگاهداری و حضانت‌طفل داده نشده باشد دادگاه پس‌از رسیدگی حضانت طفل را بهر کسی که مقتضی بداند محول می کند و هزینه حضانت بعهده کسی است که بموجب تصمیم دادگاه مکلف بپرداخت آن‌می شود .

★ زن در ۱۸ سالگی و مرد پس از رسیدن‌به۲۰ سال تمام حق ازدواج دارند

زن هم می تواند در صورت پرداخت مخارج خانواده‌شوهرش را از اشتغال به بعضی از مشاغل منع کند

موارد تقاضای طلاق به۱۳مورد افزایش پیداکرد

ماده۱٤ـهرگاه دادگاه‌خانواده تشخیص دهد کسی که حضانت طفل باو محول شده از انجا تکالیف‌مربوط‌بحضانت‌خودداری کرده یا مانع ملاقات طفل با اشخاص ذیحق شود او رابرای هربار تخلف بپرداخت مبلغی از هزار ریال تا ده هزار ریال بصندوق حمایت کودکان‌محکوم خواهد کرد .

دادگاه در صورت اقتضا می‌تواند علاوه بر محکومیت مزبور حضانت طفل را بشخص‌دیگری واگذار نماید . در هر صورت حکم این ماده مانع از تعقیب متهم چنانچه عمل او طبق‌قوانین جزائی جرم شناخته شده‌باشد نخواهد بود . ترتیب تشکیل و اداره صندوق فوق بموجب آئین‌نامه‌ای خواهد بود که به تصویب‌وزارت‌دادگستری‌خواهد رسید.

تبصره ۱ـ پدر یا مادر یا کسانی که حضانت طفل به آنها واگذار شده نمی توانند طفل را بشهرستانی غیر از محل اقامت مقرر بین طرفین و یا محل اقامت قبل از وقوع طلاق ویا بخارج‌از کشوربدون‌رضایت والدین بفرستند مگر درصورت ضرورت باکسب‌اجازه‌ازدادگاه.

تبصره۲ـ طفل صغیرتحت ولایت قهری پدر خود میباشد در صورت فوت پدر یا ثبوت حجر یا خیانت ویا عدم قدرت ولیاقت او ودراداره امور صغیر بتقاضای دادستان و

بقیه در صفحه ٤

تصحیح

در صفحه ۱٦ این شماره تیتر «ازصحنه تصادف فرارنکنید» صحیح است .

پس از دهسال که از اجرای اصل سهیم‌کردن کارگران‌در سود سهام ایران می‌گذرد

طرح سهیم کردن کارگران

درچند کشور اروپائی در دست تهیه است

درحالی که‌دهسال از اجرای اصل سهیم کردن کارگران در سود سهام در ایران میگذرد ، طرح سهیم کردن کارگران در چند کشور اروپائی دردست تهیه است .

مهندس امیرقاسم‌معینی وزیر کار و امور اجتماعی ضمن اعلام این مطلب در گفتگوئی با خبرنگاران در موردتصمیمات اجلاسیه‌اخیر سازمان‌بین‌المللی کار افزود :

خوشبختانه در مجموع‌بررسی های کنفرانس مسئله خاصی ازنظر کارگران ایران وجود نداشت که قبلا بنحوی مورد توجه قرار نگرفته باشد با این حال تشکیل این‌گونه مجامع آموزنده است .

با دقت و حوصله

وزیرکار درباره چگونگی‌تشکیل پنجاه‌وهشتمین اجلاسیه‌کنفرانس بین‌المللی کارگفت موضوع‌اصلی کنفرانس بین‌المللی کار درسال جاری عبارت بود از هدفهای اجتماعی درقلمرورشد وتغییرات اقتصادی ، که به اعتقاد من این موضوع بایست بطور جدی مدتها پیش و لااقل در آغازدهه اول توسعه طرح می شد .

گو اینکه در کنفرانس های سالانه تاحدی به مسئله روابط مستقیم و متقابل رشد اقتصادی و پیشرفت اجتماعی اشاراتی شده است با این حال ازلحاظ مسائل‌جهانی‌اقتصادی ومشکلات پیشرفت در بیشتر کشور های درحال توسعه این مسئله نیازبه رسیدگی‌و بررسی‌دقیق‌تر داشت که خوشبختانه‌در کنفرانس‌اخیر با دقت و حوصله‌بیشتری درآن باره صحبت شد .

الهام ازسخنان شاهنشاه آریامهر

امیرقاسم معینی یادآور شد سخنانی که شاهنشاه آریامهر در کنفرانس بین‌المللی کار در سال گذشته‌ایراد فرمودندمسائل مربوط به بازرگانی خارجی و سرمایه گذاری و ثبات پولی و تقویت مبانی صلح و همکاری های بین‌المللی و آثار همه آنها رابربروی اشتغال‌و رفاه‌اجتماعی جهانی سوم مورد تجلیل قرار گرفت گزارش مدیرکل دفتر بین‌المللی کاردر اجلاسیه اخیر در قالب مسائلی مانند عدالت و اشتغال ، توسعه روستا ها و صنعتی کردن ،تجارت خارجی، سرمایه‌گذاری ،سیستم پرداخت واکنش های اجتماعی وتوسعه اشتغال رامورددبحث قرارمیداد.

امیرقاسم معینی اضافه کرد در جریان برگزاری کنفرانس‌به الهام از افکار بلندپایه رهبر بزرگ ایران درباره مطالب‌مورد بحث سخنانی بیان کردم . در کمیته های فرعی کنفرانس‌چهار مسئله اساسی در دستور کار بود که عبارتند از حداقل سن پذیرش به کار ـ مرخصی تحصیلی کارگران بااستفاده از حقوق ـ پیشگیری‌سرطان ناشی از کارو عوارض ناشی ازروش های بارگیری در بنادر .

همکاری دستجمعی

وزیر کار و امور اجتماعی یادآور شد که در سال آینده درباره مرخصی تحصیلی کارگران مقاوله‌نامه‌ای به‌تصویب کنفرانس میرسد توجه کنفرانس در این‌باره آموزش عمومی و حرفه‌ای ،هماهنگ با توسعه علم و پیشرفت تکنولوژی ، بارعایت تربیت خاص از جهت دادن مرخصی به‌کارگران برای‌کسب مهارت وآموزش خواهد بودکه برای رسیدن‌به‌این هدفسازمان های کارگری و کارفرمائی و موسسات آموزشی باید یک همکاری‌دسته‌جمعی داشته‌باشند.

قطعنامه دیگری که درکنفرانس امسال طرح‌شدمربوط بحمایت ازکارگران در برابر موسسات کاریابی های خصوصی بود ، همانطور که‌میدانیم دولت ازهمه امکانات‌خودبرای توسعه‌کاریابی هاو واحد های دولتی اشتغال بهره می گیرد تا حق کارگران تضییع نشود و کاریابی های خصوصی دراین‌زمینه بفعالیت نپردازند .

آقای مهندس امیرقاسم معینی‌وزیرکار در جلسه مصاحبه مطبوعاتی

انتخاب هیئت مدیره سازمان کوهستانی کولکچال

روز یکشنبه ۱۷ر٤ر٥۲ ساعت ۸½ بعد از ظهر مجمع عمومی سازمان کوهستانی کولکچال بریاست کوهیارابوالقاسم تفضلی وبا حضور دکتر حسین بنائی معاون وزارت آموزش و پرورش و رئیس سازمان ملی پیش‌آهنگی ایران تشکیل شد و چون دوران مدیریت دو ساله هیئت مدیره سابق بپایان رسیده بود اعضاء جدید هیئت مدیره به شرح ذیل برای مدت دوسال انتخاب‌شدند :

آقای یدالله شهبازی
آقای دکتر احمدی ـ رئیس دانشکده بازرگانی
آقای دکتر احمد هوشنگ شریفی ـ رئیس دانشسرای‌عالی
آقای‌دکتر رضاعلومی‌استاددانشگاه‌ونماینده‌مجلس‌شورایملی
خانم منیژه زاویه
خانم ماری شیبانی
آقای حمزه صمیمی نعمتی ـ مدیر شرکت آگهی زیبا
آقای مهندس‌حشمت‌مینا ـ رئیس‌هیئت‌مدیره‌شرکت‌نفت‌سریپ
آقای‌مهندس‌احمدفرهی‌ـرئیس‌هیئت‌مدیره‌شرکت‌نفت‌ایمینوکو
آقای دکتر منوچهر رزم‌آرا ـ پزشک
آقای مهندس عالمی ـ رئیس‌رفاه‌وبهداشت‌سازمان برنامه
آقای باقر نمازی ـ معاون سازمان برنامه

جلسه مجمع عمومی انجمن محلی خیابان فزوین و امیری در روز جمعه ۲۲ر٤ر٥۲ در مسجد نیموری از ساعت ۹ الی ۱۱ صبح تشکیل و رای‌گیری میشود .

حاج علی محبی

آ ـ ۷۳۳۹

مؤسسه فرهنگی ایران سویس

دانش آموزان ممتاز دوره دوم دبیرستان معدل ۱۵ ببالا رابا شهریه ۵۰٪تخفیف برای دوره سه ساله دبیرستان نام نویسی می‌نماید .

دفتر موسسه جهت ثبت نام روز های دوشنبه و چهارشنبه‌هر هفته تا ۱۵ مرداد ماه باز است .

نشانی : (کاخ جنوبی شماره ٤۱۹)

تیمسار معظم علی‌اکبر فرازیان

ارتقاء درجه سرور بزرگوارم را صمیمانه تبریک عرض می نمایم .

هوشنگ عاضدی

کلاسهای تقویتی و برنامه های تفریحی سازمان جوانان

حزب ایران نوین

سازمان جوانان حزب ایران نوین بمنظور تقویت دانش آموزان در دروس تجدیدی مبادرت به ایجاد کلاسهای تقویتی در مدارس زیر نموده است. این دانش آموزان می‌توانند در ایام فراغت در برنامه‌های تفریحی که شامل (مسابقات ورزشی ـ مقاله‌نویسی ـ برنامه‌های هنری ـ و بحث آزاد) می‌باشد شرکت نمایند .

شرکت در این کلاسها واستفاده از امکانات تفریحی در مدارس مذکور رایگان خواهد بود .

دبستان شیرین	ژاله ـ خیابان حریرچیان رفیقا	۳۰٤۳۹۲ ناحیه ۱۷
دبیرستان اسدی	ژاله ـ چهارراه ابسردار	۳۱٦۵۷٦ ناحیه ۱۷
دبیرستان خسرو	چهارراه عباسی ـ خیابان حق‌شناس	۹۵۵۹٦۰ ناحیه ۱۳
دبیرستان فرح‌ناز پهلوی	فرح‌آباد ژاله ـ فلکه دوم نیروی هوائی	۷۹۳۸۳۳ ناحیه ۱٦
دبیرستان‌محمدرضاشاه‌پهلوی (دختران)	خیابان قصر	۸٤۹۱۲۷ ناحیه ۱۱
دبیرستان‌محمدرضاشاه‌پهلوی (پسران)	حشمتیه ـ خیابان معلم	۸٤۹۵۸٦ ناحیه ۱۱
دبیرستان پانزده بهمن	خیابان خورشید	۷۵۹۵۲۵ ناحیه ٤
دبیرستان ادب	نارمک خیابان سامان سه راه رضوان	۷۹۰٤۹۸ ناحیه ۹
دبیرستان صفوی	خیابان گوته	۳۵۵۸٤۰ ناحیه ۱۷

بانك مركزی ايران باطلاع عموم ميرساند

در روز شنبه بیست‌وسوم تیر ماه ۱۳۵۲ از محل اوراق قرضه خریداری‌بانك مركزی ایران ، اوراق سه‌ساله با بهره ۸ درصد در سال از انتشار هشتم اردیبهشت ماه ۱۳۵۲ و اوراق پنجساله بابهره۸½ درصد و هفت ساله با بهره ۹ درصد در سال از انتشار چهارم آذرماه۱۳۵۱ بدو طریق‌ذیل برای فروش عرضه میگردد که انتخاب هر طریق به اختیار خریدار میباشد :

۱ ـ فروش در مقابل دریافت بهای اسمی و بهره متعلقه از تاریخ انتشار (که در آن تاریخ اوراق توسط بانك مركزی ایران خریداری گردیده است) تا تاریخ فروش . پس از تنزیل مبلغ بهره متعلق به بانك مركزی ایران با نرخ ۷½ در صد در سال برای مدت باقیمانده تا سر رسید اولین کوپن سرنرسیده بهره . بدین ترتیب در تاریخ بیست‌وسوم تیر ماه برای فروش هر ۱۰٫۰۰۰ ریال اوراق سه ساله (از انتشار هشتم اردیبهشت ماه ۱۳۵۲)مبلغ ۱۰ر۱٦۳ر۰۲ ریال و در مورد اوراق پنج ساله و هفت ساله (از انتشار چهارم آذر ماه ۱۳۵۱) به ترتیب ۱۰ر۱۱۲ر٥٤ ریال و ۱۰ر۱۱۹ر۱٦ ریال دریافت میگردد .

بدیهی است مبلغ کامل‌بهره درسررسید کوپن مربوط به خریدار پرداخت میشود .

۲ ـ فروش در مقابل دریافت بهای اسمی وپرداخت بهره‌آتی مربوط‌به‌مدت باقیمانده تا سر رسید اولین کوپن سر نرسیده‌بهره پس از تنزیل مبلغ بهره با نرخ ۷½درصد در سال برای مدت مزبور و درقبال قطع کوپن مربوط . بدین ترتیب برای فروش هر ۱۰٫۰۰۰ ریال اوراق قرضه مذکور در فوق، در مورد اوراق سه‌ساله مبلغ ۹ر۷۷۱ر۷۷ ریال‌ودرمورد اوراق پنجساله‌و هفت ساله بترتیب ۹ر٦۹۹ر۱٤ ریال و ۹ر٦۸۱ر٤٤ ریال از خریدار دریافت میگردد .

علاقمندان بخرید اوراق قرضه میتوانند در روز شنبه مذکور به بانك مركزی ایران و یا هر یك از بانکهای اصناف ، اعتبارات ایران و انگلیس ، ایران و خاورمیانه، بازرگانی،بیمه بازرگانان ، پارس ، تجارت خارجی،تجارتی‌ایران‌وهلند، رفاه کارگران، سپه ، شهریار ، صادرات ، عمران ،کشاورزی و ملی که عامل فروش و بازپرداخت اصل و پرداخت بهره اوراق‌قرضه میباشند مراجعه نمایند . بهره‌اوراق قرضه از مالیات بردرآمد معاف و هر شش ماه یکبار پرداخت میگردد .

آگهی

جهت‌اطلاع افرادصنف پارچه فروش تهران ـ شمیران ـ شهری

چون‌طبق ماده ٥٦ قانون‌نظام‌صنفی کلیه مشمولین ماده ٦۳ قانون مالیات های مستقیم اعم از اینکه خود را مشمول مالیات بدانند یا نه مکلف هستند اظهارنامه مالیاتی خود را قبل‌از انقضاء تیرماه به ادارات دارائی تسلیم و مالیات مورد قبول خود را پرداخت نمایند . لذا به کلیه افراد صنف‌پارچه فروش یادآور میشود ، بمنظور احتراز از جریمه عدم تسلیم اظهارنامه که بیست درصد مالیات‌خواهد بود ،هرچه زود تر و حداکثر تا آخر تیر ماه سال جاری به سر ممیزی مربوط به محل کار خودشان مراجعه و با راهنمائی سرممیزی نسبت به تسلیم اظهارنامه با ذکر میزان فعالیت و درآمد واقعی‌خودشان‌اقدام‌نمایند. پارچه‌فروشان شمیران‌و شهرری بایستی اظهارنامه خودرا به اداره دارائی محل تسلیم نمایند .

رئیس اتحادیه صنف پارچه فروش ـ مهدی حریری طلوع

آگهی قبول داوطلب برای دوره عالی گمرک

گمرك ایران براساس موافقت دانشکده‌علوم اداری و مدیریت بازرگانی دانشگاه تهران برای نیمسال اول سال تحصیلی ۵۳ـ۱۳۵۲ از بین دارندگان دیپلم رشته های ریاضی ، طبیعی تعدادی دانشجو از طریق مسابقه و مصاحبه با شرایط زیر می پذیرد :

۱ـ متولد سال ۱۳۲۷ ببالا باشند .

۲ـ برك انجام خدمت زیرپرچم برای آقایان‌دارا داوطلبان زن برك معافیت دائم نیز پذیرفته می گردد .

۳ـ از تندرستی و سلامت کامل برای انجام کاربرخوردار باشند «از قبولشدگان آزمایش کتبی در صورتی مصاحبه بعمل خواهد آمد که موضوع مورد تائید واحد بهداشت گمرك قرار گیرد».

٤ـ عدم اشتغال بکار یا تعهد کار درسازمان ها و موسسات دولتی و غیر دولتی و همچنین عدم اشتغال به تحصیل در دانشگاه ها و مدارس‌عالی.

داوطلبان واجد شرایط می توانند فرم زیر را تکمیل نموده و همراه با مدارك ذکر شده در همین فرم حداکثر تا آخر تیر ماه ۱۳۵۲ با پست سفارشی به آدرس اداره آموزش دانشکده علوم اداری و مدیریت بازرگانی دانشگاه تهران‌ـخیابان فخر رازی تهران ارسال دارند .

کارت ورودی داوطلبان روز ۹ مرداد در محل‌دانشکده علوم اداری ومدیریت بازرگانی توزیع و محل و تاریخ امتحان ورودی در همانروز اعلام‌خواهد شد .

یادآوری :

۱ـ مواد امتحان ورودی تست هوش ، زبان خارجه «انگلیسی یا فرانسه »و اطلاعات عمومی «فیزیك ،شیمی و ریاضی» خواهد بود .

۲ـ پذیرفته شدگان پس از گذراندن ۷۰واحد درسی طبق برنامه مصوب و کارآموزی‌عملی گواهی‌نامه دوره عالی گمرك از دانشکده علوم‌اداری و مدیریت بازرگانی دانشگاه تهران دریافت خواهند داشت .

۳ـ به پذیرفته شدگان در برابر تعهدخدمت در گمرکات ایران از طرف گمرك ایران ماهانه چهار هزار ریال کمك هزینه تحصیلی پرداخت می گردد و از امکانات تحصیل رایگان‌استفاده‌خواهند نمود .

٤ـ نظر باین که دروس این دوره با کارآموزی‌اجباری همراه می باشد کسانی که در سازمان های دولتی و غیر دولتی بهر نحوی اشتغال بکار داشته باشند و همچنین اشخاصی که در حال‌حاضر در یکی از دانشگاه ها و موسسات آموزش عالی‌مشغول به تحصیل هستند نمی توانند در مسابقه ورودی شرکت نمایند .

۵ـ به تقاضاهائی که مدارك پیوست آن‌ناقص باشد یا بعد از تاریخ یکشنبه ۳۱ تیرماه به پست تحویل شده باشد ترتیب اثر داده نخواهد شد .

م آلف ٦۸٤۱

دانشکده علوم‌اداری‌ومدیریت بازرگانی

اینجانب ..... دارای شناسنامه شماره ..... صادره از .....

دارای دیپلم کامل متوسطه در رشته ..... مایل به شرکت در مسابقه ورودی دوره عالی گمرك می باشم . زبان خارجی که امتحان خواهم داد انگلیسی / فرانسه می باشد .

بضمیمه مدارك مشروحه زیررا ارسال‌میدارم:

۱ـ قبض رسید به مبلغ یك هزار ریال بحساب ۲۰٤۵ بانك مرکزی ایران .

۲ـ فتوکپی دیپلم

۳ـ فتوکپی شناسنامه

٤ـ چهار قطعه عکس ٤×٦

۵ـ فتو کپی برك انجام خدمت زیر پرچم«برای خانمها انجام خدمت زیر پرچم یا برك‌معافیت دائم.»

آدرس : شهر ..... خیابان ..... کوچه ..... پلاك ..... تلفن .....

امضاء داوطلب

سپیده دم فردا

قاتلی بدارآویخته میشود

قاتل، مردی را که باهمسرش رابطه داشت به بیابان کشانید و پس از کشتن وی، سرش را از تن جدا کرد

قاتل باهمدستی همسر مقتول نقشه قتل را کشید و با همکاری یکدیگر نقشه خودراعملی کردند

فردا قاتلی در محوطه زندان بدار مجازات آویخته میشود، قاتل علیمراد سعادتی نامداردکه مردی بنام یحیی جعفری رابقتل رسانید.

روز دوشنبه یازدهم تیرماه جاری اطلاع دادیم دادرسان شعبه دوم دیوانعالی کشورحکم اعدام علیمراد سعادتی قاتل یحیی جعفری را ابرام کردند.

علیمراد که شغلش رانندگی تاکسی بوددرتاریخ بیست‌وپنجم اردیبهشت ماه‌سال ۱۳۵۰ یحیی جعفری ۲۵ ساله را با ضربات کارد در ۳۵ کیلومتری قم ازپای درآورد و سپس سر او را از تن جدا کرد.

وی در بازجوئی اظهار کرد چون یحیی باهمسر من‌رابطه نامشروع داشت و دست‌ازسر او برنمیداشت برای از بین بردن او نقشه‌ای کشیدیم.

جریان را با همسر یحیی‌در میان گذاشتم و گفتم که‌شوهرش بازن من رابطه پیدا کرده‌است وباهمکاری همسر مقتول اورا بخارج از شهر کشانیدم و در یک فرصت مناسب بقتل‌رسانیدم وازپس از دست او دلخور و عصبانی بودم وتمام وجودم پر از تنفر وانتقاد بود سرش‌رااز تنش جدا کردم.

علیمراد در شعبه ۵ دادگاه جنائی مرکز محاکمه شد و طبق ماده ۱۷۰ قانون مجازات‌عمومی محکوم به‌اعدام‌شد. همچنین‌بانو تاجماه همسر مقتول‌به‌پنج سال حبس مجرد محکوم گردید.

تاجماه ابراهیم‌کردو دستوراجرای حکم صادر شد.

امروز خبرنگار ما کسب‌اطلاع کرد که سپیده دم فرداعلیمراد در محوطه زندان بدار آویخته میشود.

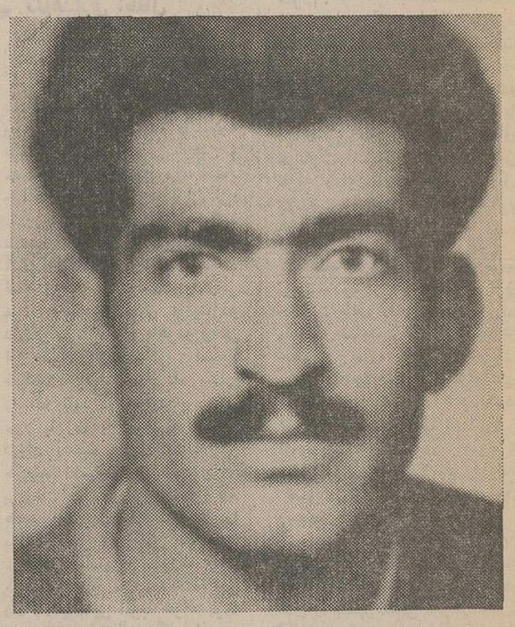

علیمراد سعادتی که‌سپیده‌دم فردا بدار مجازات آویخته‌خواهدشد

همسر مقتول به پنجسال زندان مجرد محکومیت یافت

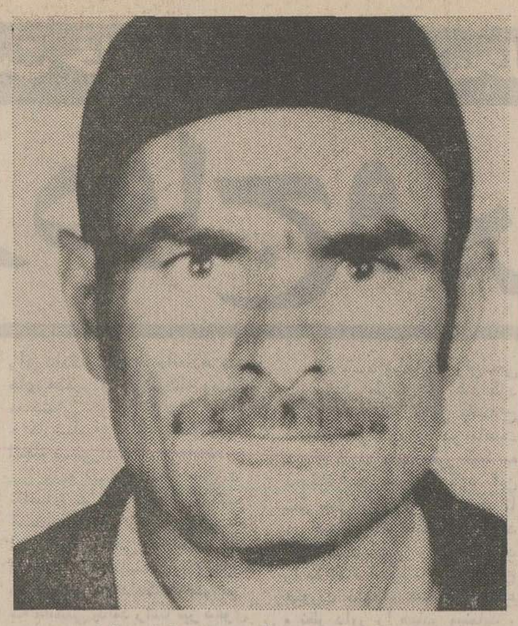

یحیی جعفری که بدست علیمراد سعادتی بقتل رسید

مرد ۷۰ ساله، دختر ۲۰ ساله را فراری داد!

دعوای دو «هوو» تازه عروس را بخودکشی واداشت

دختر ۲۰ ساله‌ای که با پیر مرد ۷۰ ساله‌ای فرار کرده‌بود و در خانه یکی از بستگان او در بندرشاه زندگی می‌کرد،به دنبال یک‌مشاجره شدید باهمسر وی با خوردن مقداری سم خودکشی کرد.

این دختر جوان عشرت نام دارد و در بیمارستان گرگان تحت‌مداوا قرار گرفته است.

«مرسل» پیرمرد هفتاد ساله‌ای‌که با داشتن زن و فرزند، عشرت تلاش کرد که عشرت را بطور مخفیانه در خانه یکی ازبستگان خود نگهداری کند ولی چون همسرش از این ماجرا بو برد و فهمید که او عشرت را از جزیره «آشوراده» از توابع‌بندر شاه، فراری‌داده است، بیدرنگ بسراغ عشرت رفت و باو به مشاجره و مجادله پرداخت.

این زن بدنبال چنین واقعه غیر منتظره‌ای ، به پاسگاه ژاندارمری رفت و علیه شوهر ۷۰ساله‌اش شکایتی تسلیم‌داشت و خواستار مجازات او ازطرف مقامات قضائی شد.

«حمیرا» باتهام قتل بازداشت شد!

پریشب مرد ۳۲ ساله‌ای بنام ابراهیم فرطاسی ساکن روستای «کلیبر» رضاخان از توابع مهاباد ، هنگامی که در خواب بودبا یک گلوله تپانچه بقتل رسید .

خبرنگار اطلاعات از میاندوآب گزارش داد : بازپرس و مامورین ژاندارمری مهاباد به محل حادثه عزیمت کردندو پس از بررسی لازم ، حمیرا زن مقتول ودو تن‌ازهمدستان وی باسامی رحمانی و ابراهیم جهانگیری باتهام قتل ابراهیم بازداشت گردیدند .

از طریق دادگاه مهاباد جریان تحت رسیدگی است‌ولی تاکنون انگیزه قتل ابراهیم روشن نشده است .

قاچاقچیان هروئین بدام افتادند

قاچاقچیان در ساختمان پلاسکو باهم ملاقات میکردند

هوشنگ عبدالله‌پور

حسن بالائی

از سه نفر قاچاقچی مواد مخدر مقدار ۲۵۰ گرم هروئین بدست آمد چندی قبل‌مامورین شعبه اول اداره مبارزه با مواد مخدر آگاهی کل اطلاع یافتند که سه نفر باسامی‌هوشنگ عبدالله پور ، حسن بالائی و بیوک‌آقا در امر پخش وخرید و فروش هروئین در تهران فعالیت دارند .

مامورین شعبه اول اداره مبارزه با مواد مخدر آگاهی به سرپرستی سرکار سرهنگ شکوهی پس از یک سلسله جستجو قهوه‌خانه محل‌ملاقات این سه نفر راواقع درزیرزمین ساختمان پلاسکو پیداکردند و آنها را زیر نظر قرار دادند .

سه نفر قاچاقچی پس ازمدتی گفتگو در قهوه‌خانه بااتومبیل بطرف جاده آرامگاه حرکت کردند و در نزدیکی شهرری هوشنگ عبدالله پور ازاتومبیل پیاده و در بیابان اززیرخاک، یک بسته نایلونی بیرون آورد و سپس بطرف تهران‌برگشتند.

مامورین بلافاصله آنها را محاصره کردند وبسته محتوی هروئین را از قاچاقچیان‌ضبط و متهمان با پرونده بدادرسی ارتش فرستاده شدند .

پونتیاک 1973

هدیه‌ارزنده‌سال ۱۹۷۳ جنرال‌موتورزامریکا

- ۸ سیلندر . موتور ۳۵۰ کوپ.
- فرمان هیدرولیک • رینگ ۱۵
- ترمزهای هیدرولیک دیسک وبوستر
- ارگاندیشن کامل • رادیو اف ام
- تودوزی مخصوص

نماینده‌انحصاری‌درایران

شرکت ایران‌جمس خیابان‌تخت‌جمشیدبین بهاروجاده قدیم‌شمیران شماره ۵۸۳ تلفن ۷۶۴۲۵۸ـ ۷۵۲۳۸۹

نصب انواع دستگاههای کاست وکارتریج اتومبیل درنمایشگاه وفروشگاه

کاست کاسپین

خیابان وصال شیرازی ـ روبروی‌کلاسهای انجمن ایران‌وآمریکا ـ کوچه‌آذین شماره ۶ تلفن: ۴۸۶۴۲

کمپانی برادران وارنر و سینما دیاموند باکمال افتخار وشادمانی ، بمناسبت تعطیلات تابستان ، بهترین فیلم‌کمدی سال ۱۹۷۳ را تقدیم همه خانواده ها مینمایند و اطمینان میدهند که‌تاسالهای سال نظیرچنین فیلم کمدی‌رانخواهندید

ازصبح پنجشنبه فقط در

سینما دیاموند

چنانچه از فیلمهای ترینیتی لذت برده‌اید ، هنگام تماشای فیلم «ماروچه به جنگ»هم از فرخنده‌منفجرخواهیدشد!!

ویتوریو گاسمن . پائولو ویلاجیو درفیلم زنگی

محصول برادران وارنر

"WHAT AM I DOING IN THE MIDDLE OF A REVOLUTION?"

سینما دیاموند توصیه میکند که بلیط های موردنیاز خود را قبلا رزرو فرمائید تا بتوانید براحتی به‌تماشای‌این فیلم کمدی بی‌نظیر بیائید .

مناقصه دستمزد کارهای برق

جمعیت شیر و خورشید سرخ ایران اجرت نصب تاسیسات برق موسسات مختلف خود در مرکز و شهرستان‌ها را برای مدت یکسال بصورت مقاطعه بمناقصه می‌گذارد .

داوطلبان می‌توانند شرایط شرکت در مناقصه ومشخصات کار را تا ظهر روز چهارشنبه ۲۷ تیرماه جاری از دفتر اداره کل ساختمان واقع در خیابان سی‌متری خیابان ساسان مقابل ژاندارمری کل کشور شماره ۱۲ دریافت فرمایند .

از امروز فقط در

سینما مولن روژ

★ عاشقانه ترین داستان عشقی جهان ...
★ فیلمی برای دلهای حساس و قلبهای جوان ...

استفانیا ساندرلی
رابین فیلیپس • آناستازیا استیونس
درفیلم زنگی

تجسم یک احساس

براساس نوشته پرفروش گلشن ناندا نویسنده بزرگ اجتماعی هند ، فیلمی بوجود آمده است که‌تماشای سوژه عمیق‌وپرمغزآن‌برقلب‌وروح هر بیننده‌ای اثرکرده و خاطره‌ای جاودانی باقی میگذارد

از فردا صبح فقط در

سینما حافظ

(نمایش‌دهنده آثار برگزیده سینمای هند)

بادبادک رها شده

رنگی ایستمن کالر

آشا پاریک • راجش کانا • پریم چوپرا کارگردان : شکتی‌سامانتا موزیک : آر . دی . بورمان

فیلمی برای تمام مردم ... برای تمام خانواده ها ... برای کسانیکه قلبی حساس در سینه آنها میطپد

★ زیر آوار ماند

«مرادحاصل جاردولی»کارگر ۲۲ساله یکشرکت‌ساختمانی بهنگام کندن دیواری در خیابان جردن ـ کوچه نور، زیر آوار ماند و به سختی مجروح شد، مجروح که به بیمارستان سینا منتقل گردیده بود صبح دیروز درگذشت .

کمپرسی کودکی راکشت

مقارن ظهر دیروز، درخیابان چهل و پنج متری‌سیدخندان خیابان دوازده متری بنی هاشمی، اتومبیل لیلاند کمپرسی برانندگی ابوالقاسم میرزا اسماعیل با کودک خردسالی بنام حسن‌سلیمانی (۷ ساله) به شدت تصادف کرد . در این حادثه حسن در دم جان سپرد .

گاومیش دیوانه صاحبش را کشت

نقده ـ یک گاومیش دیوانه صاحب خود «حاج هاشم» را با ضربات شاخ کشت !

برادر «حاج هاشم» نیز که همراه وی بود براثر ضربات شاخ گاومیش مجروح گردیدو در بیمارستان پیرانشهربستری شد .

این حادثه در روستای «گردآسوان» نقده روی داد.

در تصادف با گریدر کشته شد.

ساعت نه‌وچهل دقیقه دیشب در سی متری جی پسر بچه ٤ ساله‌ای بنام رضا محمدی با گریدری که مشغول خاک برداری بود تصادف کرد و جان سپرد .

برق،جان مردی راگرفت

ساعت ۵ بعد از ظهر دیروز در قریه «وردآورد» شخصی بنام «اروجعلی» دچار برق‌گرفتگی شد و درگذشت .

فرش میرزائی

خریدار فرشهای کهنه و سنگین قیمت تلفن ۷۵۲۶۹۰

حالا که‌مدارس تعطیل‌شده‌است...

بزرگ و کوچک مزه خنده و سرور و شادی را فقط با این فیلم کمدی خواهند چشید ! . . .

آغاز هفته پنجم نمایش در

سینما پولیدور

پنج نخاله ـ پنج قهرمان خنده ـ پنج‌لات ـ پنج‌خرابکار مضحک مجموعه‌ای از کمدی‌ترین صحنه‌های سینمائی را در اولین شاهکار خود تقدیم شما میکنند .

گروه پنج نفری شارلو درفیلم زنگی

5 نخاله

برای تماشای صحنه های قهقهه آور این شاهکارکمدی چند آرواره یدکی همراه بیاورید !! . . .

مجالس ترحیم

بانهایت تاسف درگذشت آقای **محمد صوفی‌نیا** فرماندار اسبق تهران را که از صاحبمنصبان عالیرتبه وزارت کشور بوده‌اند باطلاع میرساند. مجلس ترحیم آن شادروان از ساعت ۱۶ الی ۱۸ روز چهارشنبه ۲۰ر۴ر۵۲ در خانقاه صفی علیشاه برگزار میگردد.

وزارت کشور

آ ـ ۷۴۰۹

باکمال تاسف درگذشت شادروان **محمد صوفی‌نیا** دوست عزیز و مشاور عالی کانون را که از صاحبمنصبان عالیرتبه وزارت کشور بودند باطلاع همکاران میرساند. مجلس ختم آن فقید سعید روز چهارشنبه ۲۰ر۴ر۵۲ از ساعت ۴ تا ۶ بعد از ظهر در خانقاه صفی علیشاه منعقد میباشد.

رئیس کانون بازنشستگان کشوری ـ سناتور دها

آ ـ ۷۴۰۹

باکمال تاسف درگذشت شادروان **محمد صوفی‌نیا** فرماندار کل اسبق همدان شوهر خواهر سرهنگ دکتر محمدعلی صوفی را باطلاع میرساند. مجلس ترحیم آن مرحوم‌ازساعت ۴ الی ۶ بعد از ظهر روز چهارشنبه ۲۰ر۴ر۵۲ در خانقاه صفی علیشاه برگزار میگردد.

سرلشگر دکتر صفائی نیلی

آ ـ ۷۴۰۹

باکمال تاسف و تاثر درگذشت شادروان **محمد صوفی‌نیا** فرماندار اسبق تهران و همکار ارجمند و شوهر خواهر آقای محمدحسین صوفی رئیس اداره ثبت احوال استان مازندران را باستحضار میرساند. مجلس ترحیم آن مرحوم از ساعت ۴ تا ۶ بعد از ظهر روز چهارشنبه ۲۰ر۴ر۵۲ در خانقاه صفی علیشاه برگزار میگردد.

مدیر کل ثبت احوال کشور ـ حمید اسعد رزم‌آرا

آ ـ ۷۴۰۹

بانهایت تالم درگذشت دوست عزیزمان شادروان **محمد صوفی‌نیا** را باستحضار دوستان میرساند. مجلس ترحیم زنانه و مردانه آن مرحوم روز چهارشنبه بیستم تیر ماه از ساعت ۴ تا۶بعدازظهر درخانقاه صفی‌علیشاه منعقد میگردد.

از طرف دوستان آن مرحوم: سناتور حسین دها. بالاخانلو. احمد درود. نصراله فرود. جهانگیر صدیق. سرهنگ میرگلو. حسین میراحمدی. مهدی معتمدی. دکتر گرکانی. دکتر نصرت ثقفی. عطائی. اکبر کوثری. ربیعی

آ ـ ۷۴۰۹

کل نفس ذائقةالموت

مرحوم خلدآشیان محمد صوفی‌نیا نجل مرحوم آیةا... العظمی حاج میرزا حبیب‌اله رشتی قدس‌سره همشیره‌زاده و عموزاده این جانبان در تهران برحمت ایزدی پیوسته است مجلس ختم آن مرحوم از ساعت ۴ تا ۶ بعد از ظهر روز چهارشنبه بیستم تیر ماه در خانقاه صفی علیشاه منعقد خواهد بود.

سرهنگ عبدالحسین صوفی. اسداله صوفی. مهندس شمس‌الدین غروی.

آ ـ ۷۴۰۹

باکمال تاسف درگذشت اسفناک پسر عمه عزیزم شادروان **محمد صوفی‌نیا** را باطلاع دوستان و آشنایان‌میرساند. مجلس ختم زنانه و مردانه آن مرحوم از ساعت ۴ تا ۶ بعد از ظهر روز چهارشنبه بیستم تیر ماه در خانقاه صفی علیشاه منعقد خواهد بود.

پروین صوفی

آ ـ ۷۴۰۹

درگذشت دوست شریف و عزیزمان مرحوم **محمد صوفی‌نیا** موجب کمال تاسف و تاثر و بدین وسیله مراتب تسلیت و تعزیت خود را بخاندان جلیل و اصیل صوفی‌نیا و صوفی و همسر محترم و کلیه بازماندگان آن مرحوم تقدیم داشته رحمت واسعه پروردگار را مسئلت داریم.

مجلس ترحیم آن مرحوم از ساعت چهار تا شش بعداز ظهر روز چهارشنبه بیستم تیر ماه در خانقاه صفی‌علیشاه برگزار است.

هادی اشتری، غفاری، ابراهیم خلیل حشمتی، صدری، روحانی، عطائی، پدر، زرافشان، شامحسینی، منطقی

آـ۷۳۷۱

خانواده های: **صوفی‌نیا، صوفی، رفاه، صوفی سیاوش، علمی غروی، طلوعی، پوروکیلی، فاطمی، ارغنده، صوفی کوچصفهانی، منجمی، شمالی، صوفی املشی، کفائی نجابت، مسلم، صوفی عنایتی، فخیم، آزاد، اسکوئی، منطقی، عمید، غفاری، چرمچی، مهندس نعمت صوفی، رحمتی صوفی، میزان، داودی صوفی، بامداد صوفی، خلیلی صوفی، سمیعی صوفی، رئیسی صوفی، شریعت، حمیدیان، صالحی، ربانی، عادلی.**

بانهایت تاثر درگذشت شادروان **محمد صوفی‌نیا** را باستحضار اقوام و دوستان میرسانند. مجلس تذکر زنانه و مردانه آن مرحوم از ساعت چهار تا شش بعد از ظهر روز چهارشنبه بیستم تیر ماه در خانقاه صفی علیشاه منعقد میگردد.

آ ـ ۷۴۰۹

ضایعه ناگوار را بعموم افراد خانواده های عزادار بویژه بازماندگان آن مرحوم تسلیت میدهیم.

بمناسبت درگذشت جوان ناکام آقای **حاجی محمد رضاریسمانی** مجلس ترحیمی از طرف هیئت مدیره آبکاری متحدین تهرانی در مسجدارک‌ازساعت‌۴ونیم‌تا۶ونیم بعدازظهرروز چهارشنبه ۲۰ر۴ر۵۲ منعقد میباشد. متمنی است برای شادی روح آن مرحوم وتسلای بازماندگانش در مجلس ترحیم مزبور شرکت فرمایند.

محسن مهرافزا. ناصر مهرافزا. خسروتهرانی. اکبرنوروزی. مطلب سلمانی. محسن صباح‌فر.

باکمال تاسف درگذشت ناگهانی جوان‌ناکام**محمد رحیم کسائی**راباطلاع‌دوستان‌وآشنایان‌میرسانیم.

مجلس ترحیم مردانه وزنانه آن مرحوم ازساعت۵ تا ۷ بعداز ظهر روز چهارشنبه ۲۰ر۴ر۵۲ در مسجد الجواد واقع در میدان ۲۵ شهریور برگزار میگردد.

خانواده‌های: کسائی. مستشاری. سرهنگ. شنا. نخست، بهبودی، قدوسی، ولدان، جیلاوی، زمانیان، جوانشیر، الستی، حاجی‌خانی، خداوردی، میرهادی.

بعموم بازماندگان آن مرحوم مصیبت وارده را تسلیت میدهیم.

درنعیم‌آباد یزد

بدینوسیله درگذشت شادروان **حاج غلامرضا جعفری نعیمی** پدر آقای محمد صالح جعفری نعیمی را باطلاع کلیه اقوام‌وآشنایان میرسانیم. مجلس ترحیم زنانه و مردانه آن مرحوم از ساعت ۷الی۱۰ صبح سه‌شنبه ۱۹ر۴ر۵۲ بمدت سه روزدر مساجدشاهزاده واعظم وقصبی نعیم‌آباد یزد برگزار میگردد.

خانواده‌های حاج نصرالله یاوری ـ جعفری و صادقیان‌نعیم‌آبادی

آـ۲۵۷۶۸

بعموم بازماندگان آنمرحوم مصیبت وارده را تسلیت میدهیم

باکمال تاثر و تاسف درگذشت شادروان **الیاس ولی‌زاده (آرگو)** را در آمریکا باطلاع دوستان و آشنایان میرسانیم.

مجلس ترحیم آن فقید سعید از ساعت ۴ الی ۶ بعد از ظهر روز چهارشنبه ۲۰ تیر ماه در کنیسای اتفاق واقع در خیابان آناتول فرانس منعقد میگردد.

آسیه ولی‌زاده، ادیک ولی‌زاده، سونیا ولی‌زاده، رایا ولی‌زاده، پروانه ولی‌زاده، راشل ولی‌زاده، لینداولی‌زاده، بانو دکتر باباف تهرانی، دکتر یعقوب آشورپور، دکتر موئیز آشورپور.

آ ـ ۷۲۹۱ ۲ـ۲

یادبود

بمناسبت چهلمین روز درگذشت **حاج مهدی حیدری** مجلس یادبودی از ساعت ۴تا۶ بعدازظهر روز چهارشنبه بیستم تیرماه در آرامگاه بهمن ابن‌بابویه منعقد خواهد بود.

خانواده‌های حیدری، ظهیرزاده. احیائیان عطائی. اقتداری، بهشتی، فتوحی، شجاعی، سخاورز.

آـ۲۵۸۶۶

با نهایت تاسف درگذشت شادروان **محمدرضا فقیه‌نائینی** قاضی بازنشسته دیوانعالی کشور را باطلاع میرساند.

مجلس ترحیم آن مرحوم روز چهارشنبه ۲۰ر۴ر۵۲ از ساعت ۵ تا ۷ بعداز ظهر در مسجد مجد برگزار میشود.

وزیر دادگستری

آـ۷۳۱۵

سناتور ها و نمایندگان استان اصفهان، بانهایت تاسف درگذشت مرحوم مغفور آقای **حاجی محمدرضا فقیه نائینی** قاضی بازنشسته دیوان کشور را که‌ازعلمای اعلام و از قضات شریف و از اوتاد و شخصیت های شریف استان اصفهان بودند باطلاع عموم همشهریان و دوستان میرسانند.

مجلس ختم آن مرحوم از ساعت پنج تا ساعت هفت بعداز ظهر روز چهارشنبه بیستم تیر ماه در مسجد مجد منعقد خواهد بود.

حضور دوستان و همشهریان موجب شادی روح آن فقید بزرگوار و تسلیت خاندان آن مرحوم خواهد بود.

اعزاز نیکپی، محمود جلیلی، اوحدی، دکتر برومند، مهندس پروشانی، فاطمه پیرنیا، دکتر توانا، صائب، دکتر صالحی، کسرائی، دکتر کیان، دکتر محققی، اکبرمسعودی، مصطفوی نائینی، مظاهری، دکتر معظمی، مهدوی‌اردستانی، نیکپور، دکتر وحیدنیا.

انا لله و انا الیه راجعون

با کمال تاسف و تاثر درگذشت عالم ارجمند شادروان **حاج محمدرضا فقیه نائینی** قاضی بازنشسته دیوان عالی کشور پسرعمه خود را باطلاع کلیه خویشاوندان و دوستان و آشنایان میرساند.

مجلس ترحیم آن مرحوم روز چهارشنبه ۲۰ر۴ر۱۳۵۲ از ساعت ۵ تا ۷ بعداز ظهر در مسجد مجد منعقد خواهد بود.

سید محمدرضا جلالی نائینی

با کمال تاسف فوت حاجی **محمد رضا فقیه نائینی** عموی گرامی آقای دکتر منوچهری را باطلاع همکاران و دوستان می‌رساند مجلس ترحیم آن مرحوم روز چهارشنبه ۲۰ر۴ر۵۲ از ساعت ۵ الی ۷ بعدازظهر در مسجد مجد برگزار میشود.

**رئیس دانشکده بهداشت و انستیتو تحقیقات بهداشتی
دکتر محمدعلی فقیه**

خانواده های: **فقیه نائینی، اسلامی، منوچهری نائینی، مصطفوی نائینی، جلالی نائینی، آیت‌الله‌زاده نائینی، نوابی، رازیوش بقائی، فاطمی، نکوئی، بقائی، امیرصدری، قاضی نوری، غروی، صفوی و یزدی.**

باکمال تاسف و تالم درگذشت شادروان **حاج محمدرضا فقیه نائینی** را باطلاع خویشاوندان و دوستان و آشنایان می رسانند.

مجلس یادبود فقید سعید روز چهارشنبه بیستم تیر ماه ۱۳۵۲ از ساعت پنج تا هفت بعداز ظهر در مسجد مجد منعقد خواهد بود.

درگذشت آقای حاج محمدرضا فقیه‌نائینی موجب کمال تاسف است ما مصیبت وارده را بعموم بازماندگان بویژه آقای جلالی نائینی تسلیت میگوئیم.

مجالس وعظ و سوگواری

بحث معارف اسلامی در مسجد ارک

بحث در باره (طرح جامعه اسلامی) در مکتب علی (ع) بصورت تفسیری برنهج‌البلاغه همه هفته (تاآخر تابستان) درمسجد ارک ادامه دارد واستاد عالیقدر **جناب آقای ناصر مکارم شیرازی** (استاد و مدرس حوزه علمیهقم) در این زمینه بحث می‌کنند.

ضمنا ـ به سئوالات مختلف مذهبی پاسخ گفته میشود.
محل برای شرکت بانوان نیز در نظر گرفته‌شده‌است.
شروع ساعت ۸ر۵ (شب پنجشنبه)

دفتر مسجد ارک

طبق معمول سنواتی بمناسبت میلادبزرگترین بانوی اسلام صدیقه کبری فاطمةالزهرا سلام‌اله علیها از شب پنجشنبه ۲۱ تیر ماه تا ده شب از ساعت ۸ بعدازظهر در بنده منزل‌تجریش خیابان مقصودبیک چهارراه حسابی مجلس ذکر مناقب آن خاندان برقرار و خطبای دانشمند جنابان آقایان حیدری و راجی افاضه می‌فرمایند.

مهدی شریفی

تسلیت

جناب آقای خوشبین

با نهایت تاسف مصیبت وارده را تسلیت عرض نموده بقاء و سلامت آن خاندان محترم را از درگاه خداوند متعال خواستاریم.

هواپیمائی ژاپن

آـ۲۵۸۲۲

**جناب آقای صمد طوبی
جناب آقای مسعود طوبی**

مصیبت وارده را به جنابعالی و خانواده محترم طوبی تسلیت عرض می‌نمائیم.

مدیران و کارکنان شرکت آگهی زیبا

آـ۲۵۸۲۰

آقای دهقان آزاد ـ پسر عمویم

مرگ، لحظه‌ایست در گذرگاه زمان، وای کاش زمان در گذرگاه بی‌زمان گذر می‌کرد. به سوگ ان عزیز از دست رفته هستم و غم تو بذر اندوهی است که باغبان پیر روزگار، به سرزمین دلم افشاند.

بندر عباس ـ عبداله دهقان آزاد

آـ۲۵۷۵۸

جناب آقای حسن رحیمیان

با کمال تاسف درگذشت برادر گرامی آنجناب‌را‌حضور شما و والده گرامی تسلیت عرض نموده بقای عمر بازماندگان را آرزومندیم.

بندر عباس ـ سرگرد یغمائی و بانو

آـ۲۵۷۶۰

جناب آقای حاج عباس طهماسبی

مصیبت جانسوز را به آن دوست ارجمند و فامیل‌وابسته تسلیت عرض، بقاء عمر بازماندگان را خواستارم.

قزوین ـ شریعت‌زاده

آـ۲۵۷۶۴

دوست ارجمند جناب سرگرد یارمند

درگذشت نابهنگام پدر ارجمندتان، همه همکاران را آزرده خاطر ساخت. ما را در این مصیبت‌بزرگ سهیم بدانید.

بندر عباس. از طرف همکاران‌ـ سروان جهاندل

آـ۲۵۷۵۶

**همکار محترم سرکار خانم پریچهر ضیائی
جناب آقای دکتر ضیائی
معاونت محترم اداره کل بهداری استان خوزستان**

خبر درگذشت نابهنگام فرزند دلبندتان دوستان وهمکاران شما را در اداره بهداری شهرستان خرمشهر غرق در تاثرو اندوه نمود ضمن عرض تسلیت از خداوند بزرگ برای شما صبر و شکیبائی آرزو می‌نماید.

از طرف کارکنان بهداری و بهداشت و قرنطینه خرمشهر ـ دکتر ناصر پور ریاحی

آـ۲۵۷۵۴

**سرکار خانم پریچهر ضیائی
جناب آقای عبدالحسین ضیائی**

از طرف خود، هیئت مدیره اطاق اصناف و کلیه‌اتحادیه های صنفی شهرستان اهواز درگذشت نابهنگام فرزند عزیزتان را از صمیم قلب تسلیت عرض‌نموده از خدای بزرگ صبر و شکیبائی برای خاندان محترمتان آرزو می‌نمائیم.

اهواز ـ نجفی باقلائی رئیس اطاق اصناف

آـ۲۵۷۵۲

با نهایت تاسف درگذشت مرحوم **عبدالاحد دارا** سفیر شاهنشاه آریامهر را باستحضار عموم میرساند.

مجلس ختم آن مرحوم روز پنجشنبه ۲۱ تیر ماه از ساعت ۵ تا ۷ بعداز ظهر در خانقاه صفی‌علیشاه منعقد می گردد.

وزیر امور خارجه

آـ۲۵۸۵۲ ۲ـ۱

با نهایت تاسف درگذشت همسر و پدر عزیزمان‌شادروان **عبدالاحد دارا** را باطلاع بستگان و آشنایان میرسانیم.

مجلس ترحیم مردانه و زنانه روز پنجشنبه ۲۱ تیر ماه جاری از ساعت۵تا۷ بعداز ظهر در خانقاه صفی‌علیشاه برگزار میشود.

شمسی دارا (زنگنه)، پروین مقدم، فریدون دارا، روشنک نمینی.

آـ۷۳۷۹

خانواده های: **دارا، نبیل، زنگنه، مقدم، نمینی، سراج حجازی، مظفری، عرفان، سرتیپ قطبی، کلانتری، ضیائی، کاشانیان، صدروخانواده‌های‌وابسته**

با کمال تاسف درگذشت شادروان جناب آقای عبدالاحد دارا را باطلاع دوستان و آشنایان میرسانند.

مجلس ترحیم زنانه و مردانه آن مرحوم روز پنجشنبه ۲۱ تیر ماه جاری از ساعت ۵ تا ۷ بعداز ظهر در خانقاه صفی‌علیشاه منعقد خواهد بود.

آـ۷۳۸۵ ۲ـ۱

بعموم افراد خانواده های عزادار بویژه بازماندگان آن مرحوم مصیبت وارده را تسلیت میدهیم.

با اندوه و تالم فراوان فوت ناگهانی فقید سعید آقای **عباس بهنامی** را باطلاع خویشان و آشنایان میرسانیم.

مجلس ختم مردانه و زنانه آن مرحوم از ساعت ۱۵ الی ۱۸ روز پنجشنبه بیست‌ویکم تیر ماه ۵۲ در خانقاه صفی‌علیشاه برگزار خواهد شد.

خانواده های: **بهنامی، رضائی، هویدا، قربانی، سید عبداللهی، مرزی، لک، سوهانی، مبادی‌فر، هاشمی، والاگهر، بهنام‌پور، قزل‌ایاغ، جهانداری، بویاغچی.**

آـ۷۳۶۹

مصیبت وارده را بعموم بازماندگان آن مرحوم تسلیت میدهیم.

سپاسگزاری

از همه‌سروران گرامی که در واقعه درگذشت خواهرم مرحومه **قمر شاهنده** با تشریف‌فرمائی خود یا وسیله تلگراف، تلفن و نامه ابراز همدردی ومحبت فرموده‌اند سپاسگزارم.

علی شاهنده

آـ۲۵۸۲۸

تشکر و پوزش

بدینوسیله از کلیه سروران عظام و دوستان و بستگان محترم که‌در مراسم نشییع جنازه مجلس ترحیم والده‌گرامیمان شرکت فرموده و یا بوسیله تلگرام یا نامه ابراز همدردی فرموده‌اند سپاسگزاری نموده توفیق و سلامتی همگی را از ایزد توانا خواستاریم.

مصطفی حبیب‌زاده. علی حبیب‌زاده. دکتر حبیب‌زاده. عزیز حبیب‌زاده.

آـ۲۵۷۶۲

محترما بدین وسیله از کلیه دوستان و همکاران عزیزاداری که در جلسات‌تذکر شادروان**ذکراللەصادقی** شرکت فرموده‌وهمچنین از طریق روزنامه و تلگراف اظهار همدردی نموده و موجب تسلی خاطر بازماندگان گردیده‌اند صمیمانه تشکر و سپاسگزاری می‌نماید.

خانواده‌های: صادقی ورازی

آـ۲۵۶۷۴

از کلیه سروران گرامی و خویشاوندان و دوستان‌که در مصیبت درگذشت همسر و مادر خواهر عزیزمان **بانو حاجیه نصرت‌الزمان ـ شاهرخی** در مراسم‌تشییع ودرمجلس ختم و شب هفت شرکت نموده ویا بوسائل مختلفه اظهار همدردی فرموده‌اند بی‌نهایت سپاسگزاریم و ازخداوند متعال سلامت و سعادت برای همگی آرزو مینمائیم. و اگر در عرض سپاس حضوری تاخیری رخ دهد امید عفو داریم.

سرهنگ حاج یداله شاهرخی ـ دکتر فرخ شاهرخی‌ـ دکتر فیروز شاهرخی ـ مهندس فرشیدشاهرخی‌ـ ابوالفضل شاهرخی ـ فاطمه گیلانشاه ـ مریم شاهرخی.

آ ـ ۷۴۰۵

جناب آقای لطف‌الەحی رئیس هیئت مدیره سندیکای وارد کنندگان دارو

بانهایت تاسف وتالم مصیبت وارده را تسلیت عرض نموده سعادت وسلامتی جنابعالی وخانواده محترم را از درگاه خداوند متعال مسئلت مینمائیم.

هیئت مدیره سندیکای وارد کنندگان‌دارو

آـ۷۳۴۷

جناب آقای حاج‌اسداله ریسمانی

بانهایت تاسف درگذشت نابهنگام‌آقای حاج محمدرضاریسمانی تسلیت وبقاء تمام خانواده را از درگاه حضرت احدیت مسئلت‌دارم.

سیدعلی علوی ـ یزدی وکلیه کارمندان تهران‌وشهرستانها

آـ۷۳۶۳

همکاران گرامی سرکار خانم همای عرفانی ـ آقای‌فیروزعرفانی

در این مصیبت ناگوار صمیمانه و عمیقا در اندوه‌گران شما سهیم هستیم.

همکاران اداره کل آزمایش واستخدام

آـ۷۳۵۷

جناب آقای بهرام پورکاج

از خبر درگذشت خواهر گرامیتان بسیار متاثر شدیم برای شما وخانواده محترمتان صبر و شکیبائی بسیار آرزو داریم.

هیئت مدیره و کارکنان پخش‌گاز ایران(پرسی‌گاز)

آـ۲۵۶۹۰

درگذشت دلخراش علی‌سید حسینی ـ محمدرضا ریسمانی را بخانواده محترم ریسمانی ـ سید حسینی مخصوصا جناب آقای حاج سیداسداله ریسمانی وجناب آقای اسماعیل سید حسینی و علیرضا ریسمانی تسلیت گفته از خداوند شکیبائی و سلامت برای بازماندگان مسئلت داریم.

مهندس محمدرستگار ـ اخوان‌نوین ـ اخوان‌ریسمانی‌ـاخوان مهدی‌زادگان ـ اخوان مصطفوی ـ کریم شیخان ـبهروز صارم ـ فریدون مه‌داد ـ علی رستگارپور.

آـ۷۳۸۳

همکار گرامی جناب آقای دکتر محمدعلی یارمند دانشیارو رئیس دروس دانشکده دندانپزشکی دانشگاه ملی ایران

بانهایت تاسف وتاثر مصیبت وارده درگذشت‌پدر بزرگوارتان‌را صمیمانه تسلیت عرض مینمایم. خود را در غم جنابعالی شریک میدانیم.

از طرف کلیه اعضاء آموزشی دانشکده دندانپزشکی دانشگاه ملی ایران. دکتر محمد عدالت.

آـ۲۵۸۴۴

بانهایت تاسف درگذشت آقای یهوداطوبی پدر همسر جناب آقای لطف‌الەحی را بایشان و سایر بازماندگان آن مرحوم تسلیت عرض می‌نماید.

سازمان دانشجویان یهود ایران

آـ۷۳۷۵

فوت شادروان حاج غلامرضا جعفری نعیمی را به عموم‌فامیل محترم آن مرحوم بالاخص جناب آقای محمد صالح جعفری‌نعیمی صمیمانه تسلیت میگوئیم.

یزد ـ حاج نصراله ـ حاج امراله ـ حاج فضل‌الله ـحاج فتح‌الله یاوری و محمد صالح خیراندیش.

آـ۲۵۷۷۰

سربازان پرتغال ۴۰۰ افریقائی را قتل‌عام کردند

لندن ـ روزنامه تایمز چاپ لندن ضمن مقاله‌ای که در صفحه اول امروز خود چاپ کرده نوشته‌است که سربازان پرتغالی در دسامبر گذشته چهارصدزن و کودک‌دهکده «ویری‌یامو»در«موزامبیک» رابخاطر اظهار علاقه به استقلال طلبان نهضت آزادی بخش موزامبیک قتل‌عام کرده‌اند.

نویسنده این مقاله کشیشی بنام «آدریان هاستینگز» است که این خبر را از قول کشیش‌های‌میسیونر اسپانیائی در موزامبیک نقل کرده و نوشته است روز ۱۸ دسامبر ناگهان سربازان ارتش پرتغال شهرک «ویری‌یامو» را محاصره کرده و چهارصد نفر مردم آن را به مسلسل بسته‌اند.

روزنامه تایمز که لیست کامل اسامی قربانیان‌این‌قتل‌عام راانتشار داده نوشته است که چندین زن حامله نیز درمیان مقتولین بوده‌اند.

موزامبیک یک کشور افریقائی است که زیر تسلط استعمارپرتغال قرار دارد اما سالها است مردم‌این سرزمین برای آزادی و اخراج استعمارگران اروپائی‌مبارزه‌میکنند.

کشیش «ادریان‌هاستینگس» در ضمن گزارش مفصل خود در روزنامه تایمز نوشته‌است ماجرای کشتار دهکده «ویری یامو» تنها یک‌نمونه ازاقدامات ارتش پرتغال در موزامبیک است.

کشیش مذکور نوشته است ارتش پرتغال مشغول نابود کردن‌تمام‌دهکده‌های موزامبیک با تمام زنان و مردان وکودکان آنها است و تاکنون هزاران نفر کشته شده و دهکده های زیادی نابود شده‌اند.

کشیش انگلیسی نوشته است جنایتی که‌اکنون در موزامبیک ادامه دارد در قرن‌بیستم‌سابقه نداشته است.

وی نوشته است سربازان پرتغالی که از پیروزی های روزافزون جنگجویان میهن پرست موزامبیک‌بخشم‌آمده‌اند برای مبارزه با آنها همه چیز را در سرراه‌خود نابودمیکنند آنهاپس ازآنکه بوسیله‌هواپیما و توپخانه مردمان یک‌دهکده را کشتند سربازان خود را وارد دهکده میکنند تا آخرین بقایای زندگی را از بین ببرند پرتغالی‌ها درهنگام‌این‌جنایات خیالشان راحت است که در فاصله هزاران کیلومتری از محل جنایت حتی یک‌خبرنگار هم وجود ندارد که خبر آن را بگوش جهانیان برساند واز طرفی خیالشان راحت استکه ساکنان روستاها زبان خارجی بلد نیستند که احیانا اگر با یک اروپائی یا آسیائی روبرو شدند موضوع را باو اطلاع دهند. کشیش انگلیسی‌نوشته است با اینحال چند نفرکشیش و مبلغ مذهبی که وظیفه‌شان تبلیغ مردمان ساکن جنگلها است خود شاهد ماجرا بوده وتا آنجا که‌توانسته‌اند اجساد را دفن کرده‌اند.

آگهی مزایده اشیاء ولوازم فرسوده

راه‌آهن دولتی ایران ۵۰۲ قلم اشیاء و لوازم فرسوده را برطبق فهرست و مشخصات و شرایط مربوطه ازطریق مزایده بفروش میرساند. داوطلبان شرکت در مزایده‌میتوانند درساعت اداری جهت ملاحظه اشیاء فرسوده به انبار فرسوده مرکزی راه‌آهن واقع در کارخانجات مراجعه و برای دریافت اسناد مزایده به اداره کل کاربردازی مراجعه فرمایند شرکت‌کنندگان در مزایده باید ۵٪ مبلغ پیشنهادی را بعنوان سپرده شرکت در مزایده به صندوق راه‌آهن پرداخت و رسید صندوق یا معادل همان مبلغ ضمانت‌نامه بانکی صادره یکی از بانکهای مجاز ایران که لااقل یکماه اعتبار داشته باشد بضمیمه‌پیشنهاد خود تا ساعت ۹ صبح روز ۲۹ر۵ر۵۲ در صندوق پیشنهادها واقع در اداره کل کاربردازی بیاندازند پیشنهاد های واصله ساعت ده روز مزبور باز و قرائت خواهد شد حضور پیشنهاد دهندگان یا نمایندگان مجاز آنها در جلسه مزایده آزاد است و راه‌آهن در رد ویا قبول هریک یا تمام پیشنهادها مادامیکه ابلاغ صادر نشده است جزا و کلا مختار میباشد. به‌پیشنهاد فاقد سپرده و مشروط و مبهم و پیشنهادیکه بعد از موعد مقرر برسد ترتیب اثر داده نخواهد شد. سپرده برنده اول و نفر دوم مزایده نگهداری و درصورت استنکاف از انجام معامله بدون تشریفات بنفع راه‌آهن ضبط خواهد شد مالیات متعلقه و هرگونه عوارض دیگر بعهده برنده مزایده میباشد راه‌آهن میتواند تا صدی بیست و پنج از میزان‌معامله‌کسر یااضافه نماید.

م الف ۶۸۶۲

راه‌آهن دولتی ایران

آ ـ ۲۰۴۳۰

آگهی مناقصه شماره ۲۶

نیروی هوائی شاهنشاهی تعدادی کفش کارکنان‌مورد نیاز خود را از طریق مناقصه‌خریداری مینماید. پیشنهاد دهندگان میتوانند با مراجعه بستاد فرماندهی نیروی هوائی (خیابان فرح آباد) و دریافت برگ شرایط و مشخصات، پیشنهادات خود را بر طبق مفاد مندرج در برگ شرائط تنظیم نموده و تا ساعت۱۳روز شنبه ۶ر۵ر۵۲بدفتر آجودانی کل ستاد فرماندهی نیروی‌هوائی شاهنشاهی تسلیم نمایند. **نیروی هوائی شاهنشاهی**

آـ۲۵۶۶۲

«آگهی مناقصه» خرید دو دستگاه اتومبیل آتش‌نشانی

شهرداری مشهد باستناد تصویبنامه شماره ۶۶ـ ۵ر۹ر۵۱ انجمن شهر دو دستگاه اتومبیل آتش‌نشانی روی‌شاسی ده‌تن با ظرفیت مخزن‌چهار هزار و پانصد لیتر آب و چهارصد و پنجاه لیتر کف و دستگاه پمپ مخصوص آتش‌نشانی باحداقل آبدهی چهارهزار لیتر در دقیقه در فشار صدوچهل پوند اینچ و دستگاه مخلوط‌کن کف روی پمپ با اطاق راننده دوبل مخصوص شش‌نفره و سایر متعلقات و مشخصات و تجهیزات مربوطه که از هر لحاظ کامل باشد بشرح و شرایط زیر از طریق مناقصه خریداری مینماید.

۱ـ پیشنهاد دهندگان بایستی صدی پنج‌مبلغ پیشنهادی رابحساب‌سپرده شماره۱۴۶۳۰ شهرداری در بانکملی مشهد پرداخت نمایند و یا بهمان‌میزان اسناد خزانه تهیه و یا ضمانتنامه بانکی که حداقل سه‌ماه اعتبار آن از طرف بانك مربوطه تضمین‌شده باشد ضمیمه پیشنهاد خود بنماید.

۲ـ پیشنهاد دهندگان بایستی مشخصات و کاتالوك و آخرین ارزش و مدت تحویل اتومبیل‌ها را که منضم بگواهی اداره نرخ تثبیت قیمت‌ها باشد به‌پیوست پیشنهاد خود که‌در پاکت‌لاك ومهر شده باشد بگذارند وپیشنهادات بایستی بدون‌قلم خوردگی و یا خط‌خوانا باشد تا ساعت ۱۰ صبح روز یکشنبه ۲۴ر۴ر۱۳۵۲ (بیست‌وچهارم تیر ماه ۱۳۵۲) تنظیم و بدفتر شهرداری تسلیم و رسید دریافت دارند.

۳ـ به‌پیشنهادات مشروط و قلم‌خورده و مبهم و خارج از موعد و بدون سپرده و برخلاف مفاد و مشخصات قید شده مربوط به اتومبیلها در این آگهی ترتیب‌اثر داده نمیشود.

۴ـ پیشنهادات واصله در ساعت یازده صبح روز یکشنبه بیستو چهارم تیرماه ۱۳۵۲ (روزاخذ پیشنهادات) درکمیسیون مربوطه بازو قرائت‌خواهد شد حضور پیشنهاددهندگان‌در جلسه‌مناقصه آزادو شهرداری در رد یاقبول یك یا کلیه پیشنهادات بدون ذکر دلیل مختار است

۵ـ سپرده نفرات اول و دوم و سوم تا ختم انعقاد قرارداد و مبادله آن در شهرداری‌نگهداری خواهد شد که چنانچه‌نفر اول‌هفت‌روز پس‌ازاخطار کتبی شهرداری حاضر بانعقاد قرارداد نشودسپرده او بسود شهرداری ضبط‌و درصورت صرفه وصلاح شهرداری با نفر دوم قرارداد منعقد خواهد شد و اگر نفر دوم نیز از تنظیم قرارداد استنکاف نماید سپرده او بنفع شهرداری برداشت و در صورت مصلحت با نفر سوم قرارداد منعقد می‌گردد وجای هیچگونه اعتراضی بهیچ‌عنوان باقی نخواهد بود.

۶ـ مالیات و عوارض و هزینه آگهی وسایر هزینه های مربوطه از هرجهت بعهده برنده‌مناقصه می‌باشد.

۷ـ اتومبیلها و موتور های مورد این آگهی بایستی در محل شعبه آتش‌نشانی مشهد تحویل گردد.

۸ـ پیشنهاد دهندگان بایستی مشمول قانون منع مداخله کارمندان دولت در معامله نباشد.

م‌الف ۶۹۸۱

شهردار مشهد ـ مهدوی

آـ۲۵۷۴۶

جناب آقای دکتر محمد توکل

باآگاهی از مصیبت وارده جهت آندوست عزیز وفامیلهای محترم وابسته نهایت تاسف دارم و در غمت شریک هستم.

سرتیپ مصطفی مکری

سرکار خانم نیکو محمودی و جناب آقای دکتر محمودی

مصیبت وارده را تسلیت گفته ماهم درغم شماشریکیم.

مهری و محمد علی فردین

آـ۲۵۸۸۴

با قلبی مملو از تاثر درگذشت شادروان مهندس‌ابوالحسن ایزدی را به‌پدر بزرگوار و خانواده محترم آنمرحوم تسلیت می‌گوئیم.

اکبر متقی. سیروس بهاءالدینی

آـ۷۳۹۳

**سرکار خانم پریچهر ضیائی همکار گرامی
جناب آقای دکتر عبدالحسین ضیائی
معاون محترم اداره کل بهداری استان خوزستان**

فقدان تاثرانگیز فرزند دلبندتان من را در اندوهی‌عمیق فرو برده است. همدردی صمیمانه بنده را بپذیرید.

**بندر شاهپور ـ دکتر سید منصور موسوی
رئیس بهداری و قرنطینه**

آـ۲۵۷۸۴

جناب آقای لطف‌اله حی

با نهایت تالم و تاسف درگذشت شادروان یهودا طوبی پدر ارجمند و نیکوکار همسر آنجناب را تسلیت گفته برای جنابعالی و بازماندگان آن روانشاد سلامت و طول عمر آرزو دارم.

مئیر عزری

آـ۷۳۹۷

دوست‌عزیز جناب‌آقای دکترشریف‌آبادی

مصیبت وارده را از صمیم قلب تسلیت عرض مینمائیم.

اهواز ـ دکتر مهندس‌پور ـ دکتر لاهوتی

آـ۲۵۷۸۶

همکار محترم جناب آقای دکتر محمد توکل

مصیبت وارده را تسلیت عرض نموده و بقاء عمر و صبر و شکیبائی آن خانواده محترم را از خداوند متعال خواستارم.

دکتر فریدون واسعی و بانو

آـ۲۵۹۱۴

سرکارخانم افتخار

همکارانتان در اداره کل وصول مطالبات سازمان بیمه های اجتماعی مصیبت وارده را به سرکار و خانواده محترم تسلیت میگویند.

آـ۷۴۲۳

جناب آقای مهندس جاودان

با نهایت تاسف مصیبت وارده را تسلیت میگوئیم.

دفتر مطالعات ومعیارهای ساختمانی وزارت آبادانی‌و مسکن

آـ۷۴۲۱

همکار ارجمند جناب آقای دکتر لئون‌اربیلیان

باندوه فراوان درگذشت پدر بزرگوارتان را تسلیت عرض میکنیم.

دکتر حبیب‌الله رشیدی ـ دکتر حشمت‌الله کردیان

آـ۲۵۷۷۲

آقای بهرام معین ضیائی

کلیه کارکنان دپارتمان آزمایشگاه انستیتو عالی علوم‌بیمارستانی، مصیبت وارده را از صمیم قلب بجنابعالی و خانواده محترم تسلیت عرض مینمایند.

خانواده محترم ریسمانی

باکمال تاسف مصیبت وارده را تسلیت‌عرض مینمائیم.

اصغر محمد نمازی ـ عباس محمد نمازی

آـ۲۵۸۳۲

همکار ارجمند آقای ایزدی

با نهایت تاسف مصیبت وارده را تسلیت می‌گویم وبرای بازماندگان از درگاه خداوند متعال شکیبائی و صبر مسئلت دارم.

موسسه بازرگانی ـ لوئی کشاورز رهبر

آـ۲۵۸۷۰

هیئت مدیره و کارکنان بانک بازرگانی ایران با نهایت تاسف وتاثر درگذشت شادروان محمد صوفی‌نیارابه‌بازماندگان آنمرحوم بویژه بجناب آقای اسداله صوفی عضو هیئت مدیره این بانک تسلیت می‌گویند.

هیئت مدیره وکارکنان بانک بازرگانی ایران

آـ۲۵۹۰۲

**همکار محترم سرکار خانم پریچهر ضیائی
جناب آقای عبدالحسین ضیائی
معاونت محترم اداره بهداری کل استان خوزستان**

خبر درگذشت نابهنگام فرزند دلبندتان دوستان وهمکاران شما را در اداره بهداری شهرستان بندر شاهپور غرق درتاثر واندوه نموده، ضمن عرض تسلیت ازخداوند بزرگ برای شما صبر و شکیبائی آرزو می‌نماید.

بندر شاهپور ـ کارمندان اداره بهداری و قرنطینه بندر شاهپور

آـ۲۵۷۸۲

باندوه فراوان درگذشت شادروان مصطفی افتخار صاحب منصب بانک صادرات ایران را بخانواده و سایر بازماندگان آن مرحوم و کلیه همکاران تسلیت میگوئیم.

بانک صادرات ایران منطقه نهم‌ـ اصفهان

آـ۲۵۷۷۶

جناب آقای لطف‌اله‌حی نماینده محترم مجلس‌شورای‌ملی

از طرف خود وهمکارانم و کلیه کارکنان ودبیران وآموزگاران ودانش‌آموزان مدارس اوتصرهتورا گنج دانش مصیبت وارده را به آن جناب و خانواده محترم طوبی صمیمانه تسلیت عرض مینمایم.

رئیس اوتصرهتورای ایران ـا. شیف

آـ۷۳۵۱

سال چهل وهشتم ـ شماره ۱۴۱۴۷

اطلاعات

سه‌شنبه ـ نوزدهم تیر ماه ۱۳۵۲
نهم جمادی‌الثانی ۱۳۹۳ ـ دهم ژوئیه ۱۹۷۳

ساعات شرعی — استخراج دکتر ریاضی کرمانی

اذان صبح	ساعت ۳ و ٤ دقیقه
طلوع آفتاب	ساعت ٤ و ۵۵ دقیقه
ظهر شرعی	ساعت ۱۲ و ۱۱ دقیقه
اذان مغرب	ساعت ۷ و ٤۱ دقیقه

لوایح جدید برای مبارزه با بورس بازی اراضی

مقررات و ضوابط لازم برای اخذ حق‌مرغوبیت از مالکین اراضی شهری که قیمت زمین آنها افزایش می‌یابد ، وضع خواهد شد

دولت برای خنثی کردن اثرات منفی بورس‌بازی‌روی اراضی مورد احتیاج تاسیسات عمومی قوانین جدیدی تهیه و بمجلس خواهد داد.

نظر باینکه تامین‌زمین بخش‌مهمی از هزینه تمام شده واحدهای مسکونی و سایر تاسیسات شهری وعمومی را تشکیل میدهد و با ترقی مداوم قیمت آن اجرای‌طرح های عمرانی با دشواری مواجه میگردد ، به پیشنهاد سازمان‌برنامه وبودجه کشور . کمیسیونهای‌برنامه دو مجلس ، تنظیم سیاستی دراین زمینه را که موجب تسهیل درکار عمرانی و فعالیتهای مسکونی در شهرها و بخصوص در شهرهای بزرگ میشود، تصویب کرد.

تهیه قوانین لازم در اجرای سیاستهای مصوبه

کمیسیون برنامه مجلسین برای‌آنکه دولت اراضی مورد نیاز پارکهای عمومی ـ ورزشگاه‌ها ـ مراکز صنعتی و غیره را از هم‌اکنون تهیه نماید بزودی لوایح لازم را تهیه و تقدیم پارلمان خواهدکرد.

همچنین مقرراتو ضوابط لازم بمنظور اخذ حق مرغوبیت از مالکین اراضی شهری که براثر اجرای طرحهای عمرانی ، قیمت زمینهای آنها افزایش می‌یابد ، وضع خواهد شد و برای ایجاد تسهیلات لازم‌جهت‌بخش خصوصی در جهت نوسازی محلات قدیمی وغیر بهداشتی نیز مقررات تازه‌ای وضع میگردد.

اجاره اراضی

تخصیص اراضی متعلق بدولت و شهرداریها واوقاف از طریق فروش یا اجاره با قیمت مناسب‌به شرکتهای تعاونی مسکن و افرادی که قصد اجرای طرحهای بزرگ خانه‌سازی دارند نیز بعنوان یکی‌از سیاستهای تامین مسکن به‌تصویب مجلسین رسیده است.

دیشب از طرف انجمن کلیسای‌شرق آسوری ضیافتی به افتخاراسقف‌مادنرسی رهبر مذهبی آشوریهای لبنان در هتل آریاشرانون برپا بود . عکس از چپ براست دکتر ویلسون‌بیت منصور نماینده آشوری کلدانی‌در مجلس شورای ملی و رهبران مذهبی آشوریها را هنگام استقبال از اسقف‌لبنانی نشان میدهد .

امتحان آئیننامه رانندگی

روز ثبت نام متقاضی تعیین میشود

با طرحی که اداره راهنمائی و رانندگی تهیه کرده است تاریخ امتحان آئین نامه و شهربرای متقاضیان دریافت گواهینامه رانندگی ، روز ثبت‌نام مشخص میشود .

این طرح که در آینده نزدیک بمورد اجرا گذارده خواهد شد از مراجعه‌مجدد متقاضیان برای اطلاع از تاریخ امتحانشان جلو گیری میکند .

در حال حاضر متقاضیان‌حداقل ده روز پس از تحویل مدارک ثبت‌نام از تاریخ امتحان آئین‌نامه و شهر مطلع میشوند یعنی‌روزی که کارت ثبت‌نام در اختیارشان قرار میگیرد ولی با اجرای‌طرح فوق متقاضی دریافت گواهی‌نامه همان روز ثبت‌نام در می‌یابد که چه روزی از او امتحان آئین نامه و شهر به عمل خواهد آمد .

انجام این طرح با ایجاد مراکز جدید ثبت نام درمناطق راهنمائی و رانندگی صورت میگیرد .

رئیس اداره‌راهنمائی و رانندگی معتقد است که اجرای طرح‌جدید مسئله پستی‌شدن ثبت‌نام‌متقاضیان گواهینامه رانندگی را منتفی‌می‌سازد و از ایجاد تراکم درمناطق ثبت‌نام راهنمائی و رانندگی نیز میکاهد .

در حال حاضر ۱۵۰ هزار نفر برای دریافت گواهینامه های مختلف ثبت‌نام کرده‌اند که‌پرونده آنان در اداره‌صدور گواهی‌نامه رانندگی در جریان است .

از این تعداد ۱۵ هزار پرونده متعلق‌به متقاضیان گواهی‌نامه۲ همگانی است‌و ۱۳۵ هزار پرونده دیگر متعلق به متقاضیان گواهی نامه ۲ شخصی و پایه یکم می‌باشد .

طبق آمار موجود خانمها ده در صد از متقاضیان گواهینامه پایه ۲ شخصی را تشکیل‌میدهند و ۹۰ در صد بقیه مرد هستند .

در سال گذشته ۱۲ هزار نفر پس از طی مراحل مختلف موفق بدریافت گواهینامه پایه یکم شدند .

اگر ۲۰/۰۰۰ تومان پول نقد دارید
می‌توانید با استفاده ازحساب پس‌انداز مسکن

پس‌از ۶ ماه	۲۰/۰۰۰ تومان
پس‌از یکسال	۴۰/۰۰۰ تومان
پس‌از ۱۸ ماه	۶۰/۰۰۰ تومان
پس‌از دوسال	۸۰/۰۰۰ تومان
پس‌از سی‌ماه	۱۰۰/۰۰۰ تومان
پس‌از سه‌سال	۱۲۰/۰۰۰ تومان
پس‌از سه‌سال‌ونیم	۱۴۰/۰۰۰ تومان
پس‌از چهارسال	۱۶۰/۰۰۰ تومان
پس‌از چهارسال‌ونیم	۱۸۰/۰۰۰ تومان
وپس‌از ۵ سال	۲۰۰/۰۰۰ تومان

علاوه‌بر پس‌انداز خود و بهره‌آن

از بانک رفاه کارگران وام ۱۵ ساله دریافت کنید

پس‌انداز مسکن بانک رفاه کارگران شما را صاحب خانه میکند

وزیر کار و امور اجتماعی گفت :

دهها هزار کارگر ساختمانی بیمه میشوند

★ مدت تجدید نظر در میزان حداقل دستمزدها تقلیل میابد

مدت تجدید نظر در میزان حداقل دستمزدها در قانون جدید کار تغییر خواهد کرد .

عصر دیروز مهندس معینی وزیر کاردریک اجتماع‌کارگری که در خانه کارگر برپا شده بود شرکت کرد و به تقاضا و پرسش های کارگران پاسخ گفت . وزیرکاردر موردتقاضای عده‌ای از کارگران که خواستارتقلیل مدت تجدید نظردر تعیین حداقل‌دستمزدها از دو سال به یکسال بودند اظهار داشت :

این درخواست برای هیئتی که هم‌اکنون در وزارت کشور مشغول تجدید نظر در قانون کار میباشد ارسال خواهد شد تا در لایحه قانون جدید مورد توجه قرار گیرد .

وزیر کار در مورد بیمه کارگران ساختمانی توضیح‌داد با تصویب لایحه‌بیمه کارگران ساختمانی که شور اول آن فردا (امروز) درمجلس‌شورای ملی مطرح خواهد شد ده‌ها هزار نفر کارگران صنعت ساختمان از مزایای بیمه های اجتماعی برخوردار خواهند شد .

بیمه کارگران

براساس این لایحه که بنا برتوصیه کنفرانس ملی کار از طرف وزارت‌کار تنظیم گردید، کارفرمایانی که‌کارگران‌مشمول این قانون را بکار می‌گمارند، موظفند هنگام اخذ پروانه ساختمان اعم ازایجاد یاتوسعه یا تجدید بنابرای‌هرمتر زیربنا در جمع طبقات مبلغ سی‌ریال بعنوان حق بیمه کارگران به سازمان بیمه های اجتماعی بپردازند و در عوض کارگرانی که در کارگاه ساختمانی آنان کار میکنند از مزایای بیمه اجتماعی چون معالجات ، غرامت دستمزد ایام معالجه ـ غرامت نقص عضو ـ مستمری از کارافتادگی وغیره استفاده خواهند کرد .

روزنامه فردا

فردا منتشر میشود

روزنامه دیپلمات

چهارشنبه خواندنی است

تهران باندازه تمام‌شهرستانها تلفن‌عمومی دارد

طبق آماری که از تعداد تلفن های همگانی کشور بدست آمده است در ایران هر ۱۰ هزارنفر یک تلفن همگانی دارند .

این آمار حاکی است که تعداد تلفن های همگانی تهران یک هزار و ۲۵۰ دستگاه است ودر تمام شهرستان‌ها به استثناءتهران مجموعا یک‌هزار و ۲۵۰دستگاه تلفن عمومی وجود دارد .

با توجه به آمار فوق نزوم افزایش تلفن همگانی درتهران و شهرستانهااجتناب‌ناپذیراست.

در حال حاضراگراز مسئله‌فقدان تلفن های همگانی خودکار داخلی بگذریم یک مسئله‌مهم دیگر وجود دارد و آن عدم وجود تلفن همگانی برای مکالمات با راه دور است .

از زمان ایجاد شبکه های «ماکروویو» که امکان ارتباط مستقیم تلفنی بین‌شهرستان ها را بدون واسطه‌فراهم آورده‌است آنها که در منزل تلفن دارند می توانندازتلفن‌منزل با شهرستانها مکالمه نمایند ولی آنها که در خانه تلفن ندارند برای مکالمه با تلفن های راه دور باید به اداره کارپر مراجعه و از تلفن های این‌اداره مکالمه نمایند .

طبق آمار موجودبعد از تهران اصفهان باصدوشش‌دستگاه‌تلفن همگانی‌بیشترین‌رقم‌رادر اختیاردارد درفول و ملایرازهمه شهرستانها کمتر تلفن همگانی دارند و تعداد تلفن های همگانی این دو شهر از ۲۰ دستگاه تجاوز نمیکند .

شرکت مخابرات‌وعده داده‌است که در آینده برای مکالمات تلفن مستقیم با راه دور دستگاه های تلفن همگانی‌درتهران وشهرستان هائی که دارای سیستم تلفن «مایکروویو» هستندنصب‌خواهد کرد تا بانصب این دستگاه‌ها کسانی که قصد مکالمات تلفنی با شهرستانها رادارند اگر درمنزل تلفن ندارند باید کماکان به اداره کاریر مراجعه نمایند .

آگهی مدرسه عالی ورزش

پیرو آگهی منتشره در باره پذیرش دانشجو آخرین مهلت ثبت نام داوطلبان کنکور ورودی سال تحصیلی ۵۲ـ۵۳ مدرسه عالی ورزش تا آخر وقت اداری روز سوم مرداد ماه تمدید میگردد .

م‌الف۶۹۹٤

آ ـ ۲۵۶۵٤ مدرسه عالی ورزش

اطلاعیه‌مرکز آزمون‌شناسی

درباره مسابقه ورودی بورس های پزشکی ، دندانپزشکی ، داروسازی، دامپزشکی‌ارتش شاهنشاهی

مرکز آزمون شناسی برای تکمیل کادر پزشکی بهداری ارتش شاهنشاهی ۱۲۰ نفر دانشجوی مرد از طریق مسابقه ورودی و مصاحبه برای تحصیل در رشته های پزشکی ، دندانپزشکی ، داروسازی ، دامپزشکی دانشگاههای اصفهان ، پهلوی ، تبریز ، تهران ، مشهد ، ملی ایران از بین دارندگان دیپلم کامل متوسطه در رشته های طبیعی ، ریاضی برابر جدول زیر انتخاب میکند

نام دانشگاه / رشته تحصیلی	پزشکی	دندانپزشکی	داروسازی	دامپزشکی
اصفهان	۱۰	—	—	—
پهلوی	۱۵	—	—	—
تبریز	۱۵	—	۵	—
تهران	۱۵	۱۰	۱۰	۵
مشهد	۱۵	—	—	—
ملی ایران	۱۵	۵	—	—
جمع کل	۸۵	۱۵	۱۵	۵

الف ـ شرایط اختصاصی

۱ـ تابعیت ایران
۲ـ متدین به‌یکی‌از ادیان (اسلام، مسیحی، کلیمی ، زرتشتی)
۳ـ داشتن صحت مزاج (به گواهی مراکز پزشکی ارتش شاهنشاهی)
٤ـ پذیرفته شدن در مسابقه ورودی
۵ـ سپردن تعهد خدمت به مدت ۱۰ سال پس از فراغت از تحصیل
۶ـ نداشتن همسر و اولاد

ب ـ مزایای استخدامی

۱ـ دانشجویان برطبق مقررات استخدامی نیرو های مسلح شاهنشاهی استخدام می‌شوند و مشمول کلیه مقررات خواهند بود .

۲ـ دانشجویان تا پایان سال سوم دانشکده مربوطه در سازمانهای نظامی محل (اصفهان ، تبریز ، تهران ، شیراز ، مشهد) شبانه روزی‌بوده کلیه مخارج آنها از قبیل خوراک ، پوشاک ، وسایل زیست ، هزینه تحصیل از طرف ارتش شاهنشاهی تامین خواهد شد .

۳ـ کمک نقدی ماهانه به دانشجویان سال های یکم ، دوم ، سوم به ترتیب ۵۰۰۰ ریال ، ۵۶۲۵ ریال و ۶۲۵۰ ریال خواهد بود .

٤ـ دانشجویان پس از موفقیت در سال سوم دانشکده مربوط (پزشکی ، دندانپزشکی ، داروسازی ، دامپزشکی) به درجه ستوان دومی مفتخرمی‌شوند واز حقوق ومزایای‌مربوط استفاده خواهند کرد . مراحل ترفیعات بعدی آنان طبق مقررات مربوط بسایرافسران ارتش‌شاهنشاهی خواهد بود .

۵ـ فارغ‌التحصیلان پس‌ازدریافت دیپلم‌دکترا علاوه برحقوق و مزایای درجه ، مبلغی معادل ۴۰ الی ۸۰ درصد حقوق بعنوان حق فنی دریافت خواهند کرد .

۶ـ فارغ‌التحصیلان ممتاز از تسهیلات‌موجود ارتش شاهنشاهی برای احراز تخصص در رشته های مختلف پزشکی در داخل و خارج از کشور استفاده خواهند کرد .

ج ـ مواد امتحان و ضرایب آنها

زبان فارسی	ضریب ۱
زبان خارجی (انگلیسی ، فرانسه)	ضریب ۱
معلومات عمومی و هوش	ضریب ۱
ریاضیات	ضریب ۳
طبیعیات	ضریب ۳
فیزیک	ضریب ۲
شیمی	ضریب ۲

د ـ داوطلبان در موقع ثبت نام بایددارای شرایط زیر باشند :

۱ـ دارا بودن دیپلم کامل متوسطه دررشته طبیعی یا ریاضی .
۲ـ حداکثر سن ۲۵ (متولدین سال ۱۳۲۷ به بعد)
۳ـ دارا بودن شرایط اختصاصی دانشگاهها (به شرح مندرج در راهنمای مسابقه ورودی سال ۱۳۵۲)

داوطلبان ثبت‌نام در مسابقه ورودی باید فرم زیر را تکمیل کرده و از تاریخ ۱۳ر٤ر۵۲ لغایت ۳۱ر٤ر۵۲ با پست سفارشی به نشانی تهران ـ خیابان آبان جنوبی پلاک ۹٤ مرکزآزمون شناسی ارسال دارند . (مدارک ثبت‌نام منحصرا از طریق پست سفارشی دریافت خواهد شد) به مدارکی که پس از تاریخ فوق به پست تحویل شود ترتیب اثر داده نخواهد شد .

توزیع کارتهای ورودی

کارتهای داوطلبان در روز ۱۱ر۵ر۵۲ در دانشگاه تهران توزیع خواهد شد .
محل و ساعت امتحان در روز توزیع کارت باطلاع داوطلبان رسانده میشود .

مرکز آزمون شناسی

اینجانب دارای نام خانوادگی ... نام ...
شماره شناسنامه ... صادره از ... متولد سال ...
که دارای گواهینامه قبولی ششم متوسطه دررشته ... تقاضای ثبت‌نام برای شرکت در مسابقه ورودی بورسهای پزشکی ارتش شاهنشاهی را دارم .
زبان خارجی که امتحان خواهم داد : انگلیسی فرانسه است .
مدارک زیر پیوست این برگ است :
۱ـ قبض رسید بانکملی ایران به مبلغ۵۰۰ ریال به حساب ۷٤۸ مرکز آزمون شناسی .
۲ـ فتوکپی گواهینامه قبولی ششم متوسطه
۳ـ چهار قطعه عکس ٤×۶ که پشت آن مشخصات خود را نوشته‌ام
٤ـ فتوکپی کامل شناسنامه
نشانی : شهر ... خیابان ... کوچه ...
پلاک شماره ... شماره تلفن ... تاریخ ...
امضاء داوطلب

تذکر : ۱ـ وجه ثبت‌نام و مدارک ارسالی به هیچ عنوان مسترد نمی‌شود .
۲ـ روی پاکت نوشته شود : «مربوط به مسابقه ورودی بورسهای‌پزشکی ارتش‌شاهنشاهی
آ ـ ۲۵۶۶۰ م الف ۶۹۷۷

شاخص قیمت‌ها در خرداد ماه

شاخص بهای کالاها و خدمات مصرفی (هزینه زندگی) در شهر های ایران در خرداد ماه سال جاری نسبت به ماه گذشته ۰٫۶ در صد پائین آمد .

بموجب گزارش بانک مرکزی ایران این شاخص نسبت به‌ماه مشابه سال‌قبل‌۶ر۵در صدافزایش نشان میدهد .

طی سه ماهه اول سال جاری شاخص بهای کالاها و خدمات مصرفی بطور متوسط ۸ره در صد نسبت به مدت مشابه سال قبل افزایش یافته است .

شاخص مذکور در ۱۲ ماه منتهی به خرداد سال ۱۳۵۲ نسبت به ۱۲ ماه منتهی به‌خرداد سال ۱۳۵۱ نیز بطور متوسط ۶ر۱ در صد ترقی نشان میدهد.

★ علل تغییر

مهمترین عامل تنزل شاخص در این ماه کاهش شدید فصلی بهای سبزیها و میوه های تازه بود. بهای گوشت ، مرغ و حبوب نیز از دیگرعوامل موثردرکاهش شاخص در این ماه بود قیمت شیر تازه ، پنیر و تخم مرغ‌نیز کاهش یافت ولی افزایش بهای پوشاک ،اکثر مصالح ساختمانی، خدمات ساختمانی ،کرایه خانه های مسکونی ، قند و شکر و غذا در اماکن عمومی و چای در قهوه‌خانه تا حد زیادی کاهش بهای کالا های فوق را خنثی نمود .

★ شاخص عمده فروشی

در حالی‌کهشاخص هزینه زندگی در خرداد ماه پائین آمد شاخص بهای عمده فروشی کالا ها ۰٫۶ در صد بالا رفت این شاخص نسبت به رقم مامشابه سال قبل ۷٫٤ در صد افزایش نشان می‌دهد.

شاخص‌بهای‌عمده فروشی‌کالاها در ایران در سه ماهه اول‌سال جاری بطور متوسط نسبت به سه ماهه مشابه سال‌گذشته‌معادل ۶ره در صد ترقی دارد .

۲۶۰ دانشجو برای دوره شبانه دانشگاه تبریز

تبریز : دانشگاه تبریزبراساس تصمیم شورای روسا ومدیران گروه دانشکده های‌این‌دانشگاه درسال‌تحصیلی ۵۲ـ۵۳دویست و شصت دانشجویرای دوره شبانه از طریق کنکور انتخاب می‌کند .

دیشب‌شورای‌روسای‌دانشکده‌ها و مدیران گروه رشته های‌مورد نظر با حضور دکتر علی اکبر حسنعلی زاده قائم مقام‌دانشگاه و معاون آموزشی‌ودانشجوئی تشکیل جلسه داده دراین‌جلسه تصویب شد که دوره‌های شبانه دانشگاه تبریز درسال تحصیلی ۵۲ـ۵۳ ۲۶۰دانشجوی جدید را از طریق مسابقه ورودی برای مراکزعلمی و ادبی خود بپذیرد.

در رشته های ریاضی ۵۰نفر فیزیک ٤۰ نفر ، شیمی٤۰ نفر، زیست شناسی ٤۰ نفر، زمین شناسی ۳۰ نفر ، زبان‌وادبیات فارسی ۶۰نفر دانشجو انتخاب می‌گردد .

برای‌داوطلبان‌ورودبدانشکده‌ها شرایط سنی پیش‌بینی نشده است منتها داوطلبان باید به۵۰ درصد سئوالات کنکور پاسخ صحیح بدهند و گرنه جزو مردودین محسوب خواهند شد . زبان خارجی برای داوطلبان رشته های علوم انگلیسی بوده و کلیه داوطلبان شرکت در دوره های شبانه بایستی دفترچه پایان خدمت زیر پرچم یا معافیت غیر پزشکی داشته باشند .

مسابقات ورودی دوره های شبانه دانشگاه تبریز وسیله مرکز آزمون شناسی انجام می‌گردد .

اطلاعیه

درباره لیسانسیه های مشمول ، شاغل در وزارت آموزش و پرورش

کلیه لیسانسیه های مشمول وظیفه شاغل تدریس در دبیرستان های کشور موظفند برای گذراندن آموزش نظامی تخصصی ساعت ۶ صبح روز دوشنبه پانزدهم مرداد ماه خود را به پادگان فرح آباد تهران معرفی نمایند . برگ اعزام آنان در همان روز در محل پادگان توزیع خواهد شد . م‌الف۶۹۹۶

اطلاعیه وزارت دارائی

بدینوسیله بکلیه مودیان مشمول‌ماده ۵۶ قانون‌نظام صنفی ومواد ۵۹و۶۹ و ۱۳۱ قانون مالیاتهای مستقیم و همچنین‌اشخاص حقوقی که‌مهلت‌تسلیم اظهارنامه و ترازنامه آنهادرآخر تیرماه خاتمه مییابد یادآوری میشود که‌ناآخر تیرماه سال جاری اظهارنامه مالیاتی یا اظهارنامه‌وترازنامه‌وحساب‌سودوزیان خود را حسب مورد بحوزه مالیاتی مربوطه و اشخاص حقوقی بدفتر ناحیه مرکزی مالیاتهای تهران واقع‌درخیابان ناصر خسرو تسلیم و رسید دریافت فرمایند تامشمول جریمه عدم تسلیم اظهارنامه در موعد مقرر نشوند .

وزارت دارائی

پس انداز (آزاد) بانک رهنی ایران

۵٫۵٪ بهره + وام مسکن ۲۰ ساله

برای کسب اطلاعات

تلفن مستقیم ۳۱۱۵۸۵