وزراء و مقامات بالا از هر نوع کار انتفاعی ممنوع شدند

کار آزاد برای کارمندان

از طرف دولت در ساعات غیر اداری مجاز اعلام شد

اطلاعات

یکشنبه ۱۸ آذرماه ۱۳۵۲ ـ شماره ۱۴۲۷۵ تکشماره ۵ ریال

۴ بزرگ راه جدید در تهران

★ بزرگراههای جدید بین تجریش ـ عباس‌آباد ، شهرری ـ خیابان‌ری فرح‌آباد ـ جاده خراسان واتوبان واستادیوم کشیده میشود

در صفحه ٤

لایحه اجاره خانه

ظرف چند روز آینده تسلیم هیئت دولت میشود

* مبنای تعیین اجاره خانه اسفند ماه ۱۳۵۱ تعیین شده است .
* سرمایه گذاری در مسکن مورد تشویق قرار میگیرد .

در صفحه آخر

داشتن امتیاز و سهام مؤسسات آموزشی فقط برای معلمان و استادان آزاد است

همسران وزراء و مقامات عالی رتبه باید سهام غیر صنعتی و کشاورزی خود را واگذار کنند والا آن مقام باید از کار کناره گیری کند .

اجاره دادن خانه داشتن دفتر حقوقی ، مطب برای پزشکان و اشتغال در کار کشاورزی آزاد است

متن کامل دستور العمل دولت در اجرای اوامر ملوکانه درباره اشتغال کارکنان دولت

در صفحه ۱۳

در کمیسیون بودجه مجلس شورایملی

اسامی افرادی که اراضی وقفی گرفتند خواسته شد

گلدواتر در تهران گفت : در صورت بروز جنك تازه

احتمال پیروزی اسرائیل خواب وخیال است

★ دنیا تاسه‌سال دیگر باید نیکسون را تحمل کند .

در صفحه ۱۵

ماهی شمال

از سه‌شنبه هفته آینده توزیع میشود

قیمت ماهی سفید و سوف هر کیلو ۱۵۰ ریال شد

در صفحه ۱۵

سرپرست سازمان اوقاف : در شمیران ۸۰۰ میلیون تومان موقوفه داریم ولی فقط یك میلیون تومان اجاره می‌گرفتیم

در صفحه ۱۳

طلب‌های معوقه امریکا به‌یك میلیارد دلار میرسد

واشنگتن ۳۵ میلیون دلار طلب معوقه از ایران مطالبه می کند!

در صفحه ٤

دبیر کل یونسکو در شرفیابی بحضور شاهنشاه

رنه‌ماهو مدیر کل یونسکو پس از سه روز اقامت رسمی در ایران و شرفیابی بحضور شاهنشاه آریامهر و ملاقات با نخست وزیر و چند تن از وزیران ، امروز تهران را ترك گفت .

رنه‌ماهو باتفاق دکتر احسان نراقی عازم جاکارتا شد تا در کنفرانس وزیران فرهنگ کشور های آسیائی که‌بدعوت یونسکو تشکیل میشود شرکت جوید .

عکس شرفیابی دیروز دبیر کل یونسکو را به پیشگاه ملوکانه نشان میدهد.

دیدار تاج ـ پرسپولیس

تعیین کننده سرنوشت قهرمانی جام تخت جمشید

ساعت دوونیم بعداز ظهرامروز تیم های تاج و پرسپولیس دیدار برگشت خود را در چهارچوب مسابقه های فوتبال جام تخت‌جمشید در ورزشگاه آریامهر آغاز کردند .تیم‌تاج صبح امروز اعلام کرد با این آرایش وارد میدان میشود : ناصر حجازی ، اکبرکارگرجم، منصورپورحیدری، عزت‌جانملکی،عباس نوین‌روزگار، علی جباری ، کارو حق‌وردیان ، جواد قراب ، مسعود مژدهی ، رضا عادلخانی و هادی نراقی.

آرایش تیم پرسپولیس نیز اینگونه اعلام شده است : هادی طاووسی ، ابراهیم آشتیانی ، مسیح مسیح‌نیا ، جعفرکاشانی ، مهراب‌شاهرخی، رضاوطنخواه، ایرج سلیمانی ، علی پروین ، حسین کلانی ، همایون بهزادی و اسماعیل حاج‌رحیمی‌پور .

برای قضاوت این مسابقه حساس ،فدراسیون فوتبال‌ایران از «شوئتز»داور بین‌المللی‌سویس دعوت به عمل آورد تا داوری مسابقه تاج‌وپرسپولیس رابرعهده گیرد .

* موقعیت دو تیم

قبل‌از انجام این مسابقه ،تیم پرسپولیس با ۲۹ امتیاز از ۱۷ بازی (۱۲ برد و ۵ مساوی) و با ۳۸ گل زده در برابر ٤ گل خورده در مکان اول جدول رده‌بندی جای داشت و تیم تاج با ۲۷ امتیاز از ۱۷ بازی (۱۱ برد ، ۵ مساوی و یک باخت)و با ۲۹ گل زده در برابر ۱۲ گل خورده ، مکان دوم جدول را داشت.بدیهی‌است تیم پرسپولیس با روحیه بهتری وارد میدان شده است .

* پیش‌بینی

با وجوداینکه‌دوتیم در مسابقه رفت به نتیجه ٦برصفر به سود پرسپولیس رسیده‌اند ، پیش‌بینی نتیجه این مسابقه چندان آسان نیست .

پیش‌از انجام مسابقه ،مسئولان دو تیم اظهارنظر های مختلفی داشتند و آمادگی تیم خود را برای مبارزه تائید میکردند .علی جباری کاپیتن تاج‌میگفت ،برای پیروزی برپرسپولیس ،بازیگران ما آخرین نیروی خود را به‌کار خواهند گرفت تاضمن دست‌یابی به پیروزی ارزش‌فردی و جمعی خود را به اثبات برسانند .در مقابل همایون بهزادی کاپیتن پرسپولیس معتقد بود ، تیم پرسپولیس ، هرگز این چنین آماده برای مبارزه نبوده است و در تمام پست‌ها ، بازیگران‌این تیم‌وضعی مناسب‌وایده‌آل دارند و بدون شک پرسپولیس در این دوره‌از مسابقه‌هابه مقام‌قهرمانی خواهد رسید .

پیروزی دست‌چپی‌ها در انتخابات پارلمانی بحرین

* یك جناح چپ قوی در نخستین پارلمان بحرین بوجود آمد .

در صفحه ۲

هر آدمی میتواند بمب اتمی بسازد!

★ یك فیزیکدان برجسته آمریکائی گفت ساختمان بمب‌اتمی‌دیگرجزو اسرار نیست و هرکس میتواند از روی اطلاعات منتشر شده بمب اتمی بسازد .

در صفحه ۲

بازار سیاه نفت

براثر سرمای شدید در اروپا و ادامه تحریم‌نفتی اعراب ، نفت در اروپا بازار سیاه پیدا کرد .

در سوئد حتی یك بیمارستان تعطیل نشد در اسپانیا کامیونداران تصمیم گرفتند دست به اعتصاب بزنند .

الانوار : ۳۰ در صد از تولید نفت اعراب کاسته میشود

کابینه هلند خواستار اختیارات وسیعی برای مبارزه با بحران‌نفت‌شد پاپ برای صرفه جوئی با کالسکه‌اسبی در مراسم مذهبی شرکت کرد .

کمپانی های هواپیمائی هزاران خلبان،تکنیسین و کارمند بیکار شدند.

در صفحات ۲و ٤

موج ناراحتی درمیان رانندگان ژاپنی

در ژاپن که بابحران شدید نفت مواجه است در اطراف هر جایگاه بنزین هرلحظه دهها‌اتومبیل‌در انتظار نوبت خود برای‌دریافت‌بنزین هستند. این‌کار مقدار زیادی از وقت‌مردم را بخود اختصاص میدهد . علاوه‌براین براثر جیره‌بندی صاحبان اتومبیل‌ها و بخصوص رانندگان تاکسی شدیدا ناراضی هستند . رانندگان تاکسی اظهار میدارند که براثر جیره‌بندی درآمد آنها بسیار کاهش یافته است. در عکس تعدادزیادی تاکسی‌درانتظار دریافت بنزین در اطراف یک جایگاه بنزین در توکیو دیده میشوند .

بانک عمران منطقه‌ای در بندرعباس ومشهد تاسیس میشود

تاسیس بانك عمران‌منطقه‌ای در استانهای خراسان و بنادر و جزایر جنوب امروز مورد‌تائید مقامات سازمان برنامه قرار گرفت و یك مقام مطلع در این زمینه بخبرنگار اطلاعات اظهار داشت : نحوه سرمایه گذاری و فعالیت بانك عمران منطقه‌ای هم اکنون‌میان‌مقامات و کارشناسان بانك مرکزی و سازمان برنامه تحت بررسی است و تقریبا اساسنامه آن تدوین و تسلیم شورای پول و اعتبار خواهد شد .

این بانك باحتمال قوی در سال ۵۳ در بندرعباس ومشهد شروع به فعالیت خواهد کرد و بهمین منظور طی چند ماهی

بقیه در صفحه چهار

در صفحات امروز

رودخانه های بزرك زیر خانه های جنوب شهر صفحه ۵

مراسم گشایش روزنامه اقلیت صفحه ۱۰

یك دانشمند ایرانی دستگاه پیش‌بینی زلزله اختراع کرد صفحه ۱۰

جنك چهارده روزه واعراب نوشته : حسن صدر صفحه ٦

ایجاد باران مصنوعی در تهران صفحه ۱۲

زائرین محترم خانه خدا با ارائه گذرنامه ۵۰۰ دلار ارز به صورت اسکناس یاچك از بانك اعتبارات ایران دریافت کنید . شعبه مرکزی: شماره ۵۰ خیابان سوم اسفند تلفن : ۳۱٦۹۷۵

جناب آقای دکتر جلیل شرکاء

انتخاب شایسته جنابعالی را بمعاونت قائم مقام بانك مرکزی صمیمانه تبریک عرض مینماید .

رئیس هیئت مدیره و مدیر عامل شرکت جنرال تولز . احمد پاشا

آ ـ ٦٦١٤٦

آگهی استخدام حسابدار مجرب و سکرتر

سازمان پروژه مخابراتی یکپارچه کشور دو نفرکارمند بادر نظر گرفتن شرایط زیر استخدام مینماید:

۱ـ حسابدار لیسانسیه ورزیده و مسلط‌بزبان انگلیسی ودارای اطلاعات کافی بامور حسابداری و رسیدگی باسناد یکنفر

۲ـ سکرتر مجرب با سابقه کار و تسلط کامل به زبان انگلیسی ـ ماشین‌نویسی لاتین‌ـ بایگانی‌ـ تندنویسی انگلیسی یکنفر

داوطلبان واجد شرایط میتوانند بادر دست داشتن‌مدارک لازم روزهای اداری از ساعت ۸ تا۱۲ و از ساعت ۱۳ تا ۱۷ به کارگزینی پروژه مخابراتی یکپارچه کشور واقع در خیابان پالیزی کوی عدل پلاک ۲ مراجعه نمایند. م‌الف ٦۰۰٦

سازمان پروژه مخابراتی یکپارچه کشور

آگهی

شرکت مخابرات ایران در بهای فروش دستگاههای‌تلفن خودکار رومیزی ساده ، رنگی و بادکمه اتصال بزمین ساخت کارخانجات مخابراتی ایران تغییری نداده است . بهای‌فروش در تهران ومراکز خودکار در شهرستانها بشرح زیراست:

۱ـ تلفن ساده هردستگاه ۱۵۰۰ ریال

۲ـ تلفن رنگی هردستگاه ۱۷۰۰ ریال

۳ـ تلفن‌بادکمه اتصال هردستگاه ۱۸۰۰ ریال

خریداران میتوانند‌درتهران برای پرداخت بهاء و دریافت دستگاههای تلفن همه روزه در ساعات اداری باداره انبار ها واقع در خیابان کوروش‌کبیر محوطه بی سیم پهلوی‌ساختمان شاهراهها طبقه پنجم ودر مراکز خودکار در شهرستانهاباداره مخابرات مراجعه فرمایند. م‌الف ۱٦۰۰۹

شرکت مخابرات ایران

سحرگاه فردا ماه خواهدگرفت

بامداد فردا یک خسوف جزئی که درایران مرئی خواهد بود روی خواهد داد .

طبق اعلام‌آقای‌دکتر عباس ریاضی کرمانی ، این‌خسوف ساعت ٤ و ۳۹ دقیقه و٤۸ ثانیه‌بامدادفردا آغاز میشود، یعنی ماه درمخروط سایه میرود و ساعت ۵ و ۱۵ دقیقه و ٦ ثانیه به حداکثر گرفتگی میرسد و ساعت ۵و ۵۰ دقیقه و ۲٤ ثانیه ماه از مخروط سایه خارج میشود وبه‌این ترتیب خسوف یک ساعت ودمدقیقه و ۳٦ثانیه طول میکشد.

مجلس ترحیم برگزار نخواهدشد

از ذوات محترم و سروران گرامی که بمناسبت درگذشت‌شادروان سناتور سید مهدی فرخ اظهارهمدردی و تفقد فرموده و با تشریف فرمائی در منزل و شرکت در مراسم تشییع جنازه بازماندگان آن مرحوم را مورد‌عنایت خاص قرار داده‌اند ، سپاسگزاری می‌نماید و ضمنا برای اینکه موجب تصدیع و مزاحمت بیشتر نباشد باطلاع می‌رساند که آگهی‌مجلس فاتحه آن مرحوم مبتنی‌براشتباه بوده و مراسم ترحیم برگزار نخواهد شد .

خانواده فرخ

جناب آقای جواد بنی‌یعقوب

با نهایت تاثر و تالم مصیبت وارده را تسلیت گفته بقاء عمر و مزید عزت عموم بازماندگان را از درگاه احدیت خواستارم .

دکتر فریدون معاضد

قابل توجه کلیه مصرف کنندگان گوشت مرغ

بقیه در صفحه آخر

نم پس نمیدهد

صفحه نیازمندیها

سرمقاله

سایه و روشن!

دولت برنامه‌یی تدارک دیده است که براساس آن ، هر چند یکبار ، هفته‌یی بنام یکی از استان ها برگزار می شود و «هفته سیستان و بلوچستان » سرآغاز این برنامه است .

هدف این برنامه را وزیر کشور در نطق خود بمناسبت افتتاح کنفرانس سیستان و بلوچستان بتفصیل توضیح داد که اولا این فرصتی است تا در باره هر کدام‌از استان هااطلاعات جامعی دراختیار ساکنان سایر مناطق قرار گیرد . ثانیا مردم با کار هایی که در گوشه و کنارمملکت انجام می شود ، آشنائی بیشتری حاصل کنند . ثالثا مسائل خاص هر استان باحضور نمایندگان سازمان های‌اجرایی وماموران محلی و صاحبنظرانی از طبقات دیگر به معرض بحث و بررسی گذارده شود .

ایران سرزمین پهناوری است که بواسطه شرائط جغرافیائی، مراکز مسکونی آن با فواصل نسبتا بعیدی از یکدیگر واقع شده‌اند . علی‌رغم عواملی که طی قرن ها وحدت ملی و قومی را میان این مردم حفظ کرده است ، کمبود وسایل ارتباط در روزگار گذشته باعث میشد که ساکنان نقاط مختلف ایران در نوعی انزوا بسر برند و کمتر با یکدیگر اختلاط و امتزاج حاصل کنند . در نتیجه ، همانقدر که آب و هوا واحوال اقلیمی ایران، نقطه به نقطه ، تفاوت می کند مسائل این نقاط هم متفاوت‌است و امروز که شرایط عوض شده و ساکنان مناطق مختلف‌کشور در مقابل زندگانی و سرنوشت واحدی قرار گرفته‌اند ، طبعا ایجاد تماس و ارتباط وآشنائی و نزدیکی هرچه بیشتربین مردمی که مجموعا ملت ایران را تشکیل میدهند - ولو آنکه فرسنگ ها دور از هم قرار گرفته باشند - از اهمیت ویژه‌یی برخوردار است .

مساله امروز ایران ، آبادانی و عظمت ایران است واین موضوع ، وجب به وجب خاک ایران و یکایک مردمی را که بر روی این خاک زندگی می کنند - بدون هیچ تفاوتی - دربرمی‌گیرد .اگر امروز فی‌المثل در مزارع پنبه گرگان آفتی بیفتد و محصول آن نقطه را در تهدید قرار دهد ، صدمه‌اش متوجه اقتصاد مملکت و مالا متوجه زندگانی همه مردم می شود . یعنی زارع آذربایجانی و کارگر خوزستانی و قالی باف کرمانی و کارمند تهرانی نیز همانند پنبه کار گرگانی ازین پیشامد زیان میبرند . منتهی تاثیر منفی قضیه در زندگانی کشاورز گرگانی مستقیما ظاهر می شود و در زندگی دیگران بطور غیر مستقیم. همانطور هم وقتی فرضا پروژه‌یی برای بهره برداری از یک معدن یا احداث یک کارخانه در سیستان به مرحله اجرادرآید، کشاورز گرگانی و فروشنده اصفهانی و باغدار خراسانی از نتایج مثبت آن بهره میبرند . این است که اقتضا دارد مردم ایران ، یکایک ، خود را سهیم در سرنوشت و احوال واوضاع یکدیگر بدانند و از آنچه در اقصی نقاط کشورشان می گذرد یاوجها من‌الوجوه به سرنوشت کشورشان مربوط می شود ، دقیقا آگاه شوند .

آقای نخست وزیر که دربازگشت از سفر کرمان ، در مراسم افتتاح کنفرانس سیستان وبلوچستان حضور یافته بود ، با ذکر خاطراتی ازین سفر دو احساس متفاوت در کسانی که نطق ایشان را خوانده یا شنیده‌اند برانگیخت و جا دارد ازین دو احساس بعنوان نمونه بارز تاثیر و تاثری یاد کنیم که بدان اشاره رفت . مشاهدات آقای نخست وزیر از پیشرفت کار ها دراستان کرمان وتوضیح آنکه ۹۵ درصدازدستورات علیاحضرت شهبانو در بازدید اخیرشان از کرمان به انجام رسیده است ، طبعا هر ایرانی را در رضایت و مسرت رئیس دولت سهیم می کند . اما صد افسوس که خاطره تلخ نخست وزیر از بازدید دو طرح مربوط به خانه های‌فرهنگیان وایجاد یک مدرسه نوبنیاد، بلافاصله آن مسرت را با تاسف توام می سازد . نخست‌وزیر می گوید : « از مدرسه زیبائی بازدید کردم که خالی بود . وقتی علتش را پرسیدم گفتند مدرسه تحویل گرفته شد ولی چون امکان ریزش بعضی قسمت های آن میرفت تخلیه گردید ! ... و سئوال من این است که وزارت آموزش و پرورش با مسئول این امر چه‌کرده است ؟ چرا بموقع گزارش آن داده نشده و اگر مهندس ناظر مسئول و مقصر بوده چرا بجای محاکمه و تنبیه بجای دیگری مامور شده است ؟» تقریباهمه سئوالاتی راکه در برخورد با چنین موضوعی به ذهن انسان خطور می کند ، آقای نخست وزیر بیان کرده و قطعا در مقام پی‌گیری آن‌برآمده است . ولی یک سئوال کلی و نهائی باقی میماند که آیا تاچه وقت میتوان این سهل بنداری ها را سهل گرفت ؟ براستی اگر نخست وزیر شخصا به کرمان نمیرفت و دربرابرچنین ماجرایی قرار نمی گرفت و در مقام تحقیق برنمی آمد ، آیا اصلا بازخواستی به میان می آمد و کسی بود که بپرسد : این‌مدرسه نوبنیاد برای چه خالی مانده است ؟!

مصر حاضر شد درکنفرانس صلح ژنو شرکت کند

مصر اجازه نمیدهد اسرائیل از صلح طفره برود

خبرگزاری فرانسه - عبدالقادر حاتم معاون نخست‌وزیر و وزیر فرهنگ و اطلاعات مصر ضمن نطقی در پارلمان آن کشور تاکید کرد مصر خود را برای شرکت‌در کنفرانس صلح که در ژنو تشکیل خواهد شد آماده میکند .

وی اضافه کرد که‌مصر درجریان مذاکرات از دو اصل مهم که اساس سیاست خارجی آن‌کشور را تشکیل میدهد یعنی‌عقب نشینی اسرائیل از کلیه سرزمین های اشغالی و در درجه اول‌اورشلیم و اعاده حقوق ملت فلسطین چشم نخواهد پوشید .

حاتم که بیانیه سیاسی دولت را دربرابر نمایندگان مجمع خلق مصر قرائت میکرد تاکید نمود که شرکت نمایندگان سازمان مقاومت فلسطین در کنفرانس ژنو بمنزله شناسائی موجودیت و حقوق ملت فلسطین از طرف جامعه بین‌المللی است .

معاون نخست‌وزیر مصر پس از تاکید این مطلب که دولت مصر به‌اسرائیل اجازه نخواهد داد کنفرانس ژنو را بیک وسیله وآلت برای طفره رفتن از قطعنامه های سازمان ملل متحد تبدیل کند و از صلح فرار کند گفت :

مفهوم آتش‌بس صلح نیست بلکه صلح واقعی پس از پیموده شدن مراحل طولانی برقرار خواهد شد مابرای حفظ صلح با آتش‌بس موافقت‌کرده‌ایم‌و خودداری‌اسرائیل از اجرای قطعنامه‌های سازمان ملل متحد خطر بزرگی برای‌صلح بوجود می‌آورد . باین ترتیب ما با تمام وسائل و امکاناتی که در دسترس‌مان هست مقدمات صلح را فراهم میکنیم‌ولی‌با دقت وهوشیاری کامل مراقب مانورهای اسرائیل خواهیم بود .

سپس معاون نخست‌وزیر مصر از کلیه پادشاهان‌و روسای کشورهای عرب و ملت‌های عرب به خاطر پشتیبانی کامل از مصر و سوریه در زمان جنگ و حمایت «موثر» در پیکار صلح سپاسگزاری کرد . وی همچنین از کلیه ملت‌های دوست که‌در راس آنها اتحاد جماهیر شوروی قرار داردقدردانی کرد و گفت پشتیبانی سیاسی ، نظامی ، اقتصادی شوروی ازمصر برای همیشه اساس همکاری دو ملت را تشکیل خواهد داد .

در اورشلیم ابابان وزیر امور خارجه اسرائیل نیز در یک مصاحبه رادیوئی که بزبان‌انگلیسی پخش میشد گفت که تصور میکند در راس یک هیئت نمایندگی برای تهیه مقدمات کنفرانس صلح خاورمیانه که قرار است روز ۱۸ دسامبر تشکیل شود به ژنو برود. وی افزود که طبق اظهار مقامات آمریکائی اعراب نیز در کنفرانس ژنو حضور خواهند داشت .

وزیر امور خارجه اسرائیل‌خاطر نشان کرد که مذاکرات کیلومتر ۱۰۱ مصر و اسرائیل باوجود « پیشنهاد های سخاوتمندانه » اسرائیل متوقف شده است ولی این مسئله ممکن است در ژنو مطرح شود .

وزیر امور خارجه اسرائیل تاکید کرد که مذاکرات کنفرانس صلح روز ۱۸ دسامبر آغاز خواهد شد ولی تا اوایل سال ۱۹۷۴ و پس‌از انجام انتخابات عمومی دراسرائیل نتیجه قطعی از آن بدست نخواهد آمد .

ابان گفت انتظار میرود که مذاکرات طولانی‌باشدولی‌درهرحال این یک فرصت تاریخی است که ممکن است منطقه خاورمیانه را از جنگ به صلح رهنمون شود .

شرایط مصر

از طرف دیگر روزنامه نیمه‌رسمی الاهرام در شماره امروز خود نوشته است‌که دولت مصرشرایطی برای شرکت در کنفرانس صلح ژنو قائل شده و نظریات خود را دراین‌مورد به دولت‌های آمریکا و شوروی اطلاع داده است .

بنابر نوشته الاهرام شرایط مصر باین شرح است :

۱- دعوت به تشکیل کنفرانس باید از جانب دبیر کل سازمان ملل متحد بعمل آید و دعوتنامه به کلیه کشورهای ذیعلاقه ارسال شود و در آن هدف کنفرانس که تهیه مقدمات اجرای قطعنامه‌های شورای امنیت است قید شود .

۲- دولت مصر مایل است که دبیر کل سازمان‌ملل متحددرجلسه افتتاحیه کنفرانس شرکت کند مذلک او میتواند یکی ازمعاونان خود را برای شرکت درمذاکرات بعدی که قرار است زیر نظارت سازمان بین‌المللی انجام شود اعزام دارد .

۳- مصر حضور سوریه واردن و اسرائیل و همچنین‌شرکت سازمان مقاومت فلسطین را در یک‌مرحله دیگر در کنفرانس لازم میداند .

با دولت لبنان نیز تماس‌هائی درباره شرکت احتمالی آن‌کشور در کنفرانس صلح برقرار شده است .

صدها تیرانداز چابک دست عرب آماده شکار سربازان اسرائیلی شدند

قاهره - آسوشیتدپرس - صدها نفر از تیراندازان چابک دست از مصر و سایر کشور های عرب داوطلب شده‌اند که سربازان اسرائیلی را درساحل غربی کانال سوئز هدف گلوله قرار دهند .

روزنامه الاخبارکه‌این‌گزارش ر در شماره دیروز خود منتشر کرده نوشته است‌که‌محمود «ابووحید» یکی از اعضای پارلمان مصر چند روز قبل از تیراندازان‌ماهر دعوت کرده است که برای هدف قرار دادن سربازان اسرائیلی که درطول ۷۰ کیلومتر از ساحل غربی کانال سوئز مستقر هستند داوطلب شوند . درجواب این دعوت صدها نفر از استادان دانشگاه های مصر و عده زیادی از داوطلبانی که از سایر کشور های عرب به مصر آمده‌اند آمادگی خود را برای شلیک کردن بطرف نظامیان اسرائیلی درساحل غربی کانال سوئز اطلاع دادت‌اند .

از قول محمود وحید گفته شده که داوطلبان یاد شده قبل‌از آنکه مامور شکار کردن سربازان اسرائیلی شوند یک دوره آموزشی را پشت سر میگذارند و سپس به نواحی نزدیک به مواضع ارتش اسرائیل در غرب کانال سوئز اعزام میگردند . وظایفی که برعهده این داوطلبان قرار میگیرد باکارهای ارتش مصر درغرب‌کانال سوئز هماهنگی کامل خواهد داشت .

روزنامه الاخبار اظهار نظر کرده است که‌هدف از جلب همکاری تیراندازان چابک دست و داوطلب این است که تلفات نیرو های اسرائیل درساحل غربی‌کانال سوئز حتی‌الامکان سنگین‌تر گردد و برآتش بحران دراین ناحیه دامن زده شود تا نیروهای اسرائیلی به نشان‌دادن واکنش تحریک شوند و ارتش مصر دستاویزهایی را که برای تارومار کردن نیروهای اسرائیلی در غرب کانال سوئز احتیاج دارد بدست آورد .

بااینحال احمد انیس سخنگوی رسمی دولت مصر دوروزقبل اعلام کرد که تیراندازان چابک دست هنگامی درساحل غربی کانال سوئز مورد استفاده قرار خواهند گرفت که استراتژی موجود بکلی مختل شود و جنگ تازه‌ای درگیر گردد .

پاپ برای صرفه جوئی در سوخت سوار کالسکه اسبی شد

رم- رویتر - پاپ پل ششم پیشوای کاتولیکهای‌جهان‌امروز برای این که سرمشقی از صرفه جویی در مصرف سوخت به پیروان خود داده باشدبجای اتومبیل ازیك کالسکه روباز اسبی استفاده کرد و درمراسم نثار تاج‌گل به پای پیکره‌مریم عذراشرکت نمود .

امروز که یکشنبه است‌ضمنا دومین روز تعطیل پایان هفته است که ایتالیائیها ناگزیرند اتومبیل های خود را در گاراژ هاباقی بگذارندو درصرفه‌جویی اجباری بنزین شرکت کنند .

در مراسم نثار تاج گل به پای مجسمه مریم‌عذرا در پشت سرکالسکه‌ای که پاپ را حمل می کرد چهار کالسکه دیگر نیز ملازمان وی را به محل برگزاری مراسم می بردند .در حدود ۳۰ هزارنفر ازایتالیائیان که قبلا انتظار ورود پاپ رامی کشیدندباخواندن سرود مذهبی مقدم وی را استقبال کردند . صد ها پسربچه دوچرخه‌سوار بدنبال کالسکه های حامل پاپ و همراهان در حرکت بودند .

سخنگوی دربار واتیکان‌خطاب به جمعیت حاضر اظهارداشت که پاپ با سوار شدن بر کالسکه اسبی خواسته است به مردم ایتالیا سرمشق قناعت و صرفه جویی‌بدهد.

در عکس پاپ در حالی که سوار برکالسکه میدان‌سن‌پیتر واتیکان را ترك می کند در حال پاسخدادن‌به‌ابرازاحساسات مومنین دیده می شود .

عکس رادیوئی اطلاعات

اخبار خارجی

۱۰ سربازاسرائیلی در نبرد با مصریها مجروح شدند

قاهره - خبرگزاری فرانسه- درحالی که دولت های مصر و اسرائیل رسما تصمیم خود را برای شرکت در کنفرانس صلح خاورمیانه اعلام کرده‌اند پیکار های پراکنده‌درجبهه های شمال و جنوب همچنان ادامه دارد و طرفین یکدیگررابه‌نقض آتش‌بس متهم می کنند . دیروز درحالی که در جبهه‌سوریه آرامش‌برقرار بود درمنطقه کانال‌سوئز شش‌بار بین نیروهای مصری‌و اسرائیلی زدوخورد هائی‌روی‌داد و طرفین با سلاح های سبک یکدیگر را زیرآتش گرفتند .

در تل‌آویو یک سخنگوی‌نظامی اظهار داشت که در جریان زدوخورد های دیروز ده سرباز اسرائیلی‌درجنوب‌غربی اسماعلیه زخمی شدند . درمنطقه دریاچه تلخ نیزحوادثی‌روی‌داد ومصری ها در این زدوخورد ها نیز از سلاح‌های‌سبک استفاده کردند.

از سوی دیگرخبرنگار نظامی رادیو اسرائیل گزارش داد که نیروهای اسرائیل‌در منطقه‌کانال سوئز و جبهه سوریه‌و مرزهای اردن در حال آماده‌باش کامل جنگی بسر می برند .

ناظران سیاسی اظهار عقیده می کنند که‌هدف آمادگی نظامی اسرائیل آن است در جریان پیکار دیپلماتیک که‌اکنون درگیر شده است فشاری از جانب‌نیرو های عرب‌به‌اسرائیل‌وارد نشود.

ناوگان هفتم امریکا محاصره باب‌المندب را درهم می شکند

کویت - خبرگزاری فرانسه - روزنامه «کویت‌تایمز» از قول منابع دیپلماتیک رسمی نوشت که واحدهای ناوگان هفتم‌امریکابسوی دریای سرخ به حرکت درامده‌اند تا شاید بتوانند محاصره‌باب‌المندب را درهم شکنند .

روزنامه کویتی ضمن اشاره به سخنان هفته گذشته وزیر دفاع آمریکا که گفته بود ایالات‌متحده در نظر دارد واحدهای دریائی خود را به اقیانوس هند بفرستد می‌نویسد :

شلزینگر با توسل باین بهانه خواسته است مقصد واقعی‌ناوهای جنگی را(بسوی‌دریای سرخ)مخفی دارد .

«کویت‌تایمز» اضافه کرده است‌که کشورهای عربی اکنون با یکدیگر تماس گرفته‌اند تا روش مشترکی دربرابر این «تحریکات» آمریکا اتخاذ کنند .

روزنامه کویتی در پایان نوشته است که مصریها از مقصد ناوگان جنگی آمریکا اطلاع دارند ولی برای آنکه تلاش‌های‌صلح‌آمریکارا بخطر نیاندازند سکوت کرده‌اند .

اسرائیل خواستار موشك اتمی از امریکا شد

واشنگتن - رویتر - مجله «هفته هواپیمائی»چاپ واشنگتن فاش کرد که اسرائیل تقاضا کرده است از آمریکا موشک های لانس‌که‌قادر به حمل‌کلاهک اتمی هستند خریداری کند . این موشک ها که می توانند حامل سلاح های متعارفی و غیرهسته‌ای نیز باشند برای پشتیبانی ازعملیات‌نیروی زمینی در جبهه های‌جنگ‌بکار میروند.

مجله هفته هواپیمائی که گزارش های آن معمولا موثق تلقی میشود نوشته است که موشک های لانس‌ازجمله سلاح هائی است که‌ژنرال موشه‌دایان وزیر دفاع اسرائیل فهرست‌آنها را با خود به آمریکا برده است تا از مقامات آمریکائی خواستار فروش آنها به اسرائیل شود .

موشه‌دایان روز جمعه اخیر با ویلیام کلمنتس معاون وزارت دفاع آمریکا درواشنگتن ملاقات کرده و امروز با جیمز شلزینگر وزیر دفاع آمریکا نیز مذاکراتی انجام داد .

مقامات نظامی اسرائیل وآمریکا موشک های لانس را احتمالا «بدل» ورقیب‌موثری برای‌موشک های اسکود که ظاهرا از طرف شوروی به ارتش مصر تحویل شده است میدانند. موشک های اسکود دارای‌کلاهک های غیر- اتمی هستند .

موزائیک ماشینی نامید
محصول آخرین تکنیک سرامیکاری در ایران
تلفن ۶۲۱۰۵۲-۶۲۱۰۵۳

اخبار کوتاه جهان

تقاضای امین از قذافی

● کامپالا - یونایتدپرس - ایدی امین رئیس جمهور اوگاندادیروزنامه‌ای‌برای سرهنگ معمر قذافی‌رئیس شورای‌انقلاب‌لیبی‌فرستاد وبه وی تاکید کرد که‌بار دیگرباامصر و اردن‌روابط دوستانه برقرار کند.

رئیس جمهور اوگاندادر این نامه خطاب به قذافی نوشته است: بخاطر برادران و خواهران فلسطینی از شما برادرانه خواهش میکنم که در تصمیم خود تجدید نظر کنید وباردیگر با مصر و اردن روابط دوستانه برقرار نمائید.

ناظران امریکائی‌وروسی

● قاهره-خبرگزاری‌فرانسه - سخنگوی‌سازمان‌ملل‌متحد در قاهره اظهار داشت‌که سی و شش آمریکائی و سی‌وشش ناظر شوروی جزو سپاه‌ناظران سازمان ملل‌متحد مشغول خدمت شده‌اند.

سخنگوی‌سازمان‌ملل‌متحد اضافه‌کردکه‌روز پنجشنبه گذشته ۲۳ حادثه در خطوط‌آتش‌بس روی‌داد وهشت بار هواپیما های جنگی برفراز این منطقه بپرواز درآمدند.

کمك به اسرائیل

● واشنگتن- رویتر- آلن کرانستون‌سناتوردمکرات دیروز پیشنهاد کرد که دولت آمریکا کمک خود را به اسرائیل با کاهش میزان نیرو های خوددر کشور های اروپائی که در خلال جنگ‌اخیراعراب واسرائیل از همکاری با آمریکاخودداری کرده‌اند افزایش دهد.

کی‌سینجر و آتلانتیك

● بروکسل - رویتر - هنری کی‌سینجر وزیر امور خارجه امریکا در سررامخود به خاور میانه برای شرکت در جلسات شورای‌وزیران اتحادیه‌آتلانتیک شمالی وارد بروکسل شد.

وزیر امور خارجه‌آمریکا ضمن نطق کوتاهی‌در فرودگاه گفت ایالات - متحده برای تعیین و ارزیابی مجدد روابط خود باراروپا وبرقراری مناسبات شرق وغرب بر اساس جدید بابتکار تازه‌ای دست زده‌است.

کی‌سینجر افزود : میخواهم بار دیگر تاکید کنم که‌اتحادیه اتلانتیک اساس سیاست خارجی امریکا را تشکیل میدهد ولی باید اضافه کنم که برای تحکیم و تقویت بیشتر آن‌باید درروابط این کشورها تجدید نظر بعمل آید.

کنگره حزب کردهای مخالف ملامصطفی در بغداد تشکیل شد

بیروت - خبرگزاری فرانسه- خبرگزاری عراق گزارش داد که هشتمین کنگره حزب انقلابی کرد ازروزسی‌ام نوامبر در شهربغداد تشکیل شده است.

خبرگزاری عراق متن تلگرامی را که از طرف کنگره بعنوان «شیلی عیسامی» معاون دبیر کل دستگاه رهبری بین الاعراب حزب بعث عراق مخابره شده منتشر ساخته است. در این پیام کنگره حزب انقلابی کرد در برابر ملت عراق که از اعراب کردها واقلیت هاتشکیل میشود متعهد شده‌است برای حفظ وحدت عراق مبارزه کند . کنگره همچنین وعده می دهد با سیاست های استعماری مخالفت کرده‌وبرای‌حفظ وحدت ملی و تقویت رشته‌هائی که ملت های‌عرب و کرد را بیکدیگرپیوند میدهد خواهد کوشید.

خبرگزاری عراق توضیح‌نداده است که حزب انقلابی کرد از چه تاریخی فعالیت خودرااز سرگرفته است این حزب که از عناصر مخالف حزب دموکراتیک کرد برهبری ملامصطفی بارزانی‌تشکیل شده بود درماه فوریه ۱۹۷۱ یک ماه پس از امضای قرارداد ۱۱ مارس ۱۹۷۰که‌به‌جنگ کرد وعراق پایان داد انحلال خودرا اعلام داشت.

جلال طالبانی رهبر سابق‌حزب دموکراتیک کرد درماه دسامبر ۱۹۷۲ اعلام‌داشت که دیگر حزب انقلابی کرد وجود خارجی ندارد .

نفت دراروپا بازار سیاه پیدا کرد

لندن - رویتر - با ادامه یافتن تقلیل تولیدات و صادرات نفتی کشور های عرب اروپای غربی بیش از پیش فشار عوارض گوناگون بحران نفتی را احساس میکند .

در کشور سوئد و سایر کشور های اروپا که درجه برودت هوا در ان به چندین درجه زیر صفر رسیده‌است‌برای اولین بار نشانه هایی از بوجود امدن بازار سیاه نفت‌موردمصرف تولیدحرارت خانگی بچشم میخورد . در ایتالیا و بروژ که مانند بسیاری دیگر از کشور های اروپای باختری استفاده از اتومبیل های سواری را در روز های یکشنبه منع کرده‌اند جاده ها بقدری خلوت شده که در بعضی نقاط گویی هرگز اتومبیلی وجود نداشته است .

در سراسر قاره اروپا و از جمله‌در برخی ازکشور های اروپای‌شرقی‌مقررات محدودیت سرعت اتومبیلهاباسختگیری تمام رعایت میشود .

در ژاپن پمپهای بنزین از فروش بنزین‌وگازوئیل جزبه مشتریان منظم و همیشگی خودداری میکنند .

در سوئدبحران سوخت‌و کمبودروز افزون فرآورده های نفتی برای نخستین بار منجربه تعطیل یك بیمارستان شده است .

فرآورده‌های نفتی و مخصوصا نفت سفید در سوئد با قیمتهای گزاف بیش از پیش در بازار های سیاه عرضه‌میشوند و دولت سوئد تهدید کرده است که‌برای مبارزه با بازار سیاه نفت قیمت نفت‌سفید را در سطح معینی تثبیت خواهد کرد.

در لاهه دولت هلند به‌صاحبان‌اتومبیل های سواری گوشزد کرده است که‌ازروز هفتم ژانویه هنگامیکه‌جیره‌بندی سوخت آغاز شود به هر اتومبیل سواری در تمام ۷ روز هفته بیش از ۱۵ لیتربنزین فروخته نخواهد شد .

کوپن های جیره بندی بنزین‌قرار است از دوشنبه همین هفته‌درهلندتوزیع شود .

در بروژ براثرممنوع‌شدن‌رانندگی در تعطیلات اخر هفته از صبح‌امروز خیابانها و جاده ها ناگهان خلوت شدند. دولت بروژ اعلام‌کردکه روز یکشنبه آینده نیز حرکت اتومبیلهای سواری ممنوع خواهد بود ولی این‌وضع‌ازژانویه آینده که مقررات جیره‌بندی بنزین‌به مرحله اجراگذاشته شود تغییر خواهد کرد. در انگلستان محدودیت داوطلبانه سرعت اتومبیلها که ۸۰ کیلومتردرساعت است بطور وسیع رعایت میشود .

در سوئیس امروز سومین‌سه‌شنبه بدون اتومبیل است و در اطریش با تعطیل شدن پمپهای بنزین که‌روزیکشنبه گذشته نیز برای اولین باروضع‌مشابهی پیداکرده بودند انتظار میرودکه‌اتومبیل های شخصی اکثرا از گاراژها خارج نشوند . در فرانسه اولین اقدامی که‌تا کنون برای صرفه‌جویی‌در مصرف‌بنزین وگازوئیل صورت‌گرفته محدودیت ۹۰ کیلومتری سرعت (در ساعت) است‌که از امروز به مرحله اجرا درآمده‌است.

اعتصاب

در اسپانیا رانندگان کامیونهاتهدید کرده‌اندکه اگر هر چه زودتر بهبودی در وضع آنها حاصل نشود هفته آینده یك اعتصاب بزرك در سراسر کشوربر پا خواهندکرد . درکشور اسپانیااعتصاب غیر قانونی است .

دولت هلند امروز متن لایحه‌ای را که بموجب آن اختیارات اقتصادی وسیعی به دولت داده میشود تابامشکلات و آشفتگی های ناشی از بحران نفت مقابله کند منتشر کرد .

دختر ۳ ساله بخاطر ترکیدن بادکنکش دست به‌خودکشی زد

رم - رویتر - یک دختر سه ساله که بعلت ترکیدن بادکنکش تصمیم‌به خودکشی گرفته بود خود را از پنجره یک آپارتمان کهتاکف‌پیاده‌رو ۶ متر ارتفاع داشت به پائین پرتاب کرد ولی بوسیله یک زن عابر در هوا قاپیده شدو از مرگ حتمی نجات یافت .

طبق اظهارو الدین دخترک که لوری‌بوتی‌چلی نام دارد وی بعداز آنکه بادکنکش ترکید (بادکنک را پدرش برای‌او خریده بود) خود را در حمام خانه حبس کرد و علیرغم تمام خواهش های پدر و مادرش حاضر نشد در حمام را باز کند . لوری سپس تصمیم گرفت که خود را از پنجره حمام به خیابان پرتاب کند . وی هنگامی که از ارتفاع شش متری سقوط میکرد ابتدا به رشته طنابی که روی آن رختهای شسته را پهن کرده بودند برخورد کرد و سرانجام قبل از آنکه در پیاده‌رو سرنگون شود بوسیله یک زن عابر بطور معجزه آسایی در میان زمین و آسمان قاپیده شد .

پزشکان اعلام کردند که لطمه‌شدیدی‌به‌لوری‌بوتی‌چلی وارد نیامده است .

اخطار دانشمند اتمی امریکا :

هرآدمی میتواند برای خودش بمب‌اتمی بسازد!

واشنگتن - یونایتد پرس - تئودر تایلور فیزیکدان برجسته آمریکایی که در طراحی بخش عمده‌ای از محتویات زرادخانه اتمی آمریکا شرکت‌داشته‌است اعلام خطر کرد که در حال حاضر هر آدمی که هوش و قریحه کافی داشته باشد می- تواند یك بمب اتمی بسازد .

تایلور ضمن یك مصاحبه و همچنین طی مقاله‌ای که دریکی از مجلات آمریکا به چاپ رسیده گوشزد کرده است که دیگر اسراری بنام اسرار بمب اتمی وجود نداردچون اسناد و مدارکی علنا از طرف دولت آمریکا انتشار یافته حاوی‌تمام اطلاعات و راهنمایی هایی است که می توانند ساختن بمبهای اتمی «خصوصی» را امکان‌پذیر سازند .به عقیده تایلور فردی که احیانا تصمیم به‌ساختن‌بمب اتمی بگیردمی تواندمصالح‌مورد نیاز این کار را از فروشگاه های مخصوص خریداری کندو مواد رادیو اکتیو را نیز از تاسیسات تولید برق اتمی از راه دزدی بدست آورد .

تایلور در مقاله خود یادآوری می کند که وی اولین بار در سال ۱۹۶۷ دولت آمریکا را از خطر ساخته شدن بمبهای اتمی بوسیله اشخاص برحذر داشته است ولی به اخطار وی اعتنایی نکرده‌اند .

تایلور مقامات کمیسیون انرژی اتمی آمریکا را نیز از خطر ساخته شدن بمب های هسته‌ای بوسیله اشخاص غیر مسئول آگاه کرده است .

جرالد فورد از اسرائیل حمایت کرد

واشنگتن - خبرگزاری‌فرانسه- ژنرال موشه‌دایان وزیر دفاع اسرائیل که اکنون‌در واشنگتن بسر می‌برد نخستین شخصیت خارجی است که با جرالدفورد معاون جدید رئیس جمهوری آمریکا ملاقات ومذاکره کرد .

جرالد فورد که از عصر روز پنجشنبه رسما مقام معاونت ریاست جمهوری آمریکا را اشغال کرده است پنجاه دقیقه در «محیط دوستانه» باژنرال دایان به گفتگو پرداخت‌وژنرال دایان در این مذاکرات ازکمک های سریع آمریکا در جریان جنگ کیپور سپاسگزاری و قدردانی کرد .

جرالد فورد در جریان این ملاقات پشتیبانی پرزیدنت‌نیکسون و ملت آمریکا را از کشور اسرائیل تایید کرد وخاطرنشان ساخت که رئیس جمهوری و آمریکائیها به هنری کی‌سینجر اعتماد کامل دارند .

کی‌سینجر که دیروز واشنگتن را بسوی اروپا ترک گفته پس از توقف کوتاه در بروکسل و لندن از شش کشور خاورمیانه دیدن خواهد کرد .

پیروزی دست‌چپی‌ها در انتخابات بحرین

منامه - خبرگزاری فرانسه- بدنبال نخستین انتخابات‌عمومی تاریخ بحرین برای تشکیل یك مجمع ملی دولت بحرین در برابر یك جناح چپ بسیار مهم قرار گرفت .

در این انتخابات سی هزاررای دهنده برای انتخاب نمایندگان مجلس از میان ۱۱۵ نامزد نمایندگی به پای صندوق های رای‌گیری رفتند . در بحرین تنها مردان حق رای دادن‌دارند. به سی نماینده منتخب باید اعضای دولت را که خود بخود عضو مجمع ملی هستند اضافه کرد .

رای دهندگان بحرینی روز جمعه بیشتر به نمایندگان جوان که اکثر آنها لیسانسیه رشته حقوق بوده و عقاید سوسیالیستی دارند رای‌دادند و تنها چند نفر از شخصیت های قدیمی به مجلس راه‌یافتند . با این که در بحرین حزب‌سیاسی وجود ندارد هرده نامزدگروهی که از آن بعنوان «بلوك‌چپ خلق» نام‌برده می شود به نمایندگی انتخاب شدند .

سه شخصیت بحرینی که در مذاکرات مجلس موسسان‌برای تنظیم قانون اساسی‌سهم‌بسزائی داشتند در انتخابات روز جمعه شکست خوردند . این سه‌نفر عبارتند از :«ابراهیم عرایضی» رئیس مجلس موسسان ، عبدالعزیز شملان نایب رئیس مجلس موسسان و قاسم فخرو منشی مجلس موسسان .

در حوزه های روستائی شش نفر از رهبران مذهبی به نمایندگی انتخاب شدند ولی هیچیك از آنها نتوانستند در شهر ها کرسی نمایندگی بدست آورند .

رهبران مذهبی بطور کلی از محافظه کاران هستند وباهیچیك از برنامه های اصلاحی دولت از قبیل برابری حقوق مردان و زنان موافق نیستند .

یکی از افراد خانواده شیخ بحرین اکثریت آراء را بدست آورد ولی‌یکی دیگرازنزدیکان شیخ در حوزه انتخابیه «محرق» که دژدست چپی ها بشمار می رود شکست خورد. مجلس‌جدید برای نخستین بار روز ۱۶ دسامبر تشکیل جلسه خواهد داد . گفته‌می شود علت‌موفقیت جناح دست چپ بالا رفتن روز افزون قیمت ها است .

گلدامایر محبوب‌تر ازملکه‌انگلیس

لندن - خبرگزاری فرانسه - موسسه آمارگیری گالوپ‌اعلام کرد که گلدامایر نخست‌وزیر اسرائیل مورد احترام اکثریت مردم انگلیس است .

نتیجه رای‌گیری موسسه گالوپ در شماره امروز روزنامه«سندی تلگراف» چاپ شده و برای نخستین‌بار از سال ۱۹۷۰ ملکه انگلیس در این آمارگیری در ردیف دوم قرار گرفته است .

درمیان مردان ادوارد هیث نخست‌وزیر انگلیس بیش از همه مورد احترام‌مردم‌این کشور است و پرنس فیلیپ‌همسرملکه در ردیف دوم قرار دارد .

دفتر وکالت غلامحسین صدرائی شاملو
به خیابان ایرانشهر بالاتر از ثریا ۱۱۸ انتقال یافت تلفن ۸۳۹۸۷۰
آ-۶۵۹۴۴ ۱-۳

عالیترین توشهٔ سفر حج
حال که می‌خواهید به دوستانتان که راهی راه خانه خدا هستند توشه یا کادوئی ارزنده بدهید تا فرصتی‌برای خواندن مطالب آموزنده آن‌دارندیک‌جلد کتاب دانستنیهای پیش از سفر به خانه خدا از کتابفروشیها خریداری و هدیه‌کنید تا درهمه جای این سفر بهجت‌زا یاد شما باشند.
انتشارات اشرفی - میدان شهناز - اول مهران - تلفن ۷۵۴۰۵۳

دفتر وکالت حسن رستگار
بهخیابان ایرانشهر بالاتر از ثریا شماره ۱۱۸ انتقال یافت
تلفن ۸۳۷۲۸۳ آ-۶۵۹۴۲ ۱-۳

آگهی تغییرات در شرکت سهامی خاص کارخانجات سبزی خشك کنی ایران ثبت‌شده بشماره ۱۳۲۰۳
طبق صورتجلسه مورخ۹ر۵ر۵۰ مجمع عمومی شرکت سهامی کارخانجات سبزی خشک کنی ایران‌آقایان‌محمد جعفربهبهانیان و مهندس ابوالقاسم وزیری و صفی‌الدین‌فاطمی بسمت اعضاء اصلی و آقای عبداله دارا به سمت‌عضوعلی‌البدل هیئت‌مدیره برای مدت‌دوسال و آقای‌جواد طاهرخانی‌بسمت بازرس‌وآقای تقی معینی به سمت بازرس علی‌البدل شرکت برای مدت یک سال انتخاب شدند .
م‌الف ۱۶۱۹۵
رئیس اداره ثبت‌شرکت هاو مالکیت صنعتی . مهدی نراقی

پروژکتورهای ناطق اومیگ
eumig
فیلمهای شمارا زنده میکند
فیلمهای ۸ میلیمتری سوپر و غیر سوپر خودرا باپروژکتورهای تمام اتوماتیك اومیگ بطریق ساده ناطق کنید
اومیگ سازنده مشهورترین انواع دوربین و پروژکتور ۸ میلیمتری درجهان
شرکت‌سهامی ادکا (نماینده‌انحصاری)
ساختمان‌پارکرخیابان سپهبدزاهدی ۲۴۵
تلفن ۸۲۶۳۰۴ - ۸۳۰۵۲۸

فعالیت فلسطینی ها علیه اسرائیل شدت یافت

چریکها فرماندار نظامی اسرائیل را با نارنجک مجروح کردند

تل‌آویو ـ رویتر ـ در حمله‌ای که دیروز با استفاده از نارنجک در شهر نابلوس واقع در ساحل اشغال شده غرب رود اردن صورت گرفت سرهنگ الیزر- سجف فرماندار نظامی محلی اسرائیلی زخمی شد . این حمله هنگامی روی‌داد که اتومبیل حامل سرهنگ اسرائیلی از ناحیه بازار روز نابلوس عبور میکرد .

انفجارنارنجک علاوه‌براین یکسرباز اسرائیلی را نیز مجروح کرد . شهر نابلوس که در جنگ ژوئن ۱۹۶۷ به تصرف اسرائیل درآمده بزرگ ترین‌شهر در نواحی تحت‌اشغال اسرائیل درساحل غربی رود اردن است .

ماموران امنیتی و سربازان ارتش اسرائیل بلافاصله پس‌از انفجار نارنجک اطراف‌محل سوء قصدرا محاصره‌کردند.

هفته گذشته در بخش قدیمی بیت‌المقدس‌نیز سوء قصدمشابهی روی‌داد که در آن حداقل ۱۸ نفر زخمی شدند . ماموران امنیتی اسرائیل بعدا یکی از اعراب ساکن هبرون را که اعتراف کرده بود نارنجک بوسیله وی پرتاب شده‌است بازداشت کردند .

از یک هفته پیش تاکنون این پنجمین سوء قصدی است که بوسیله چریک های فلسطینی در اراضی تحت اشغال‌اسرائیل و یا در خاک اصلی این کشور بوقوع پیوسته است . یک سخنگوی فرماندار نظامی نابلوس دیشب اظهار داشت که فرماندار نظامی این شهر و راننده وی هنگامی که نارنجک دستی‌به اتومبیل آنها اصابت کرد مجروح شده‌اند . درگزارش منابع اسرائیلی شدت جراحاتی که بر سرهنگ سجف و راننده وی وارد آمده ذکر نشده است .

گزارش منابع نظامی اسرائیل‌حاکی است که ده‌ها نفر از ساکنان نابلوس که بلافاصله بدنبال این سوء قصد بازداشت شده بودند پس‌از بازجوئی آزاد شده‌اند. بسته شدن اطراف محل انفجار نارنجک موجب شد که ترافیک وسایط نقلیه در فاصله نابلوس تا بیت‌المقدس در جاده‌ای به طول ٤٥ کیلو متر موقتا متوقف شود.

طبق گزارش آسوشیتدپرس در بیروت فرماندهی کل چریکهای فلسطین اعلام کرد که حمله نارنجکی دیروز به‌اتومبیل حامل یک سرهنگ اسرائیلی‌که‌فرماندار نظامی شهر نابلوس در ساحل غربی اشغال شده رود اردن‌بوده است‌بوسیله گروهی از چریکهای فلسطینی انجام گرفته است .

فرماندهی کل چریکهای فلسطین ضمنا گروهی از کوماندوهای عرب‌رامسئول یک سوء قصد مشابه اخیر در هبرون‌و گروه دیگری از آنها را مسئول حمله دیگری که اخیرا در بیت‌المقدس صورت گرفت معرفی کرده است .

در پایان این اعلامیه خاطرنشان‌شده که علیرغم ادعاهای مقامات اسرائیلی دایر براینکه فعالیت نهضت مقاومت‌فلسطین را در داخل قلمرو اصلی ودر اراضی تحت اشغال اسرائیل ریشه‌کن کرده‌اند، سوء قصدهای اخیر در بیت‌المقدس و هبرون و نابلوس بروشنی نشان‌میدهند که چریکهای فلسطین فعالانه دراراضی مذکور با دشمن نبرد می‌کنند .

بدنبال حمله کوماندوها مامورین نظامی اسرائیل عبور ومرور را در شهر نابلوس ممنوع کردند .

زنی پس از ۲۰ سال بهوش آمد

بهوش آمدن یک زن روسی بعد از ۲۰ سال بیهوشی سرو صدای زیادی در شوروی برپا کرده‌است. این زن‌که«نادژدا»نام دارد مدت ۲۰ سال در جمهوری اوکراین شوروی درحال اغماء بسر می‌برد.

ولی معالجات‌اوسرانجام موثر افتاد وهفته گذشته حال عادی خودرا بازیافت . در عکس زن بهوش آمده‌درحالیکه بوسیله پزشک‌معاینه میشود دیده میشود.

عکس رادیوئی اطلاعات

اردن پیشنهاد کرد فلسطینی ها حکومتی تشکیل دهند و بنمایندگی اردن درکنفرانس صلح شرکت کنند

فلسطینی‌ها ، پیشنهاد آشتی اردن را رد کردند

بیروت ـ رویتر ـ خبرگزاری فلسطینی وفا دیشب در بیروت گزارش داد که چریکهای فلسطینی طرحی را که از طرف دولت اردن برای آشتی کردن با نهضت مقاومت‌فلسطین پیشنهاد شده بود رد کرده‌اند .

طبق این گزارش پیشنهاد اردن دو روز قبل بوسیله یکی از فرستادگان مخصوص دولت اردن در بیروت با رهبران سازمان آزادیبخش فلسطین درمیان گذاشته شده است. فرستاده مخصوص دولت اردن با رهبران چریکهای فلسطینی ملاقات کرد . فرستاده مذکور در این ملاقات تاکید کردکه دولت اردن آماده است تا درصورت موافقت چریکهای فلسطینی طرح آشتی طرفین را بلافاصله اجرا کند .

طرح پیشنهادی اردن از دو ماده تشکیل میشد ولی رهبران انقلاب فلسطین حتی حاضر نشدند که درباره آن با فرستاده‌دولت اردن بحث کنند .

بنا به گزارش خبرگزاری وفا در یکی از دو ماده طرح پیشنهادی اردن گفته شده‌بود که حکومتی مرکب از اعضای موردانتخاب چریکهای فلسطینی تشکیل شود و همین حکومت هیئت نمایندگی اردن را که در کنفرانس صلح خاورمیانه در ژنو شرکت خواهد کرد نیز تشکیل دهد .

در ماده دوم پیشنهاد شده بود که بین سازمان آزادیبخش فلسطین و دولت اردن در کنفرانس صلح آینده خاورمیانه هماهنگی و همکاری بوجود آید .

دولت اردن پیشنهاد کرده بودکه نمایندگان سازمان آزادیبخش‌فلسطین‌در هیئت‌نمایندگی اردن در کنفرانس صلح خاورمیانه از حق وتو نیز برخوردار باشند .

خبرگزاری وفا سپس نوشته‌است‌که‌فرستاده مخصوص دولت اردن بعد از آنکه جواب منفی رهبران نهضت مقاومت فلسطین را دریافت کرد به عمان بازگشت . آنها به فرستاده اردنی گفتند که در جریان جنگ اخیر خاورمیانه نهضت مقاومت فلسطین کوشید تا باب مذاکره را با دولت اردن افتتاح کند .

ما در آن وقت‌آماده‌بودیم‌تاحداکثر همکاری را با دولت اردن برقرار کنیم و از این‌راه وسایلی فراهم آوریم که به‌چریکهای‌فلسطینی فرصت داده شود که رسالت خود را درنبرد ضد اسرائیلی در ساحل غربی رود اردن انجام دهند .

ولی جوابی که دولت اردن در آن وقت به پیشنهاد مذاکره و همکاری داد این بود که بدستور دولت اردن انقلابیون فلسطینی را که بطرف اراضی اشغالی غرب رود اردن میرفتند بازداشت کردند .

بنابراین ما نیز اکنون با کسانی که در گرماگرم کارزار با دشمن مشترک اعراب ـ یعنی اسرائیل ـ پیشنهاد مذاکره‌ما را ردکردند حاضر به مذاکره کردن نیستیم .

نیکسون اسناد دارائی شخصی خودرا منتشر کرد

واشنگتن ـ خبرگزاری‌فرانسه ـ ریچارد نیکسون در تلاش خود برای جلب دوباره اعتماد آمریکائیان دیروز انبوهی از اسناد و مدارکی را که به امور دارایی شخصی وی مربوط می‌شوند و چگونگی تحصیل این دارایی را به تفصیل شرح می‌دهند برای آگاهی مردم منتشر کرد .

در این اسناد جزئیات‌تمام دادوستدهایی که در ژانویه ۱۹۶۹ یعنی از هنگام شروع زمامداری نیکسون بوسیله وی انجام شده منعکس شده‌اند .

نیکسون ضمن پیامی که به پیوست این اسناد و مدارک برای هموطنان خود فرستاده گفته است که برای من محرمانه بودن اطلاعات مربوط به‌اموال و دارایی شخصی‌ام کمتر از اعتماد ملت آمریکا نسبت به درستکاری و شرافت رئیس جمهوریش اهمیت دارد .

تعداد مدارکی که از طرف کاخ سفید انتشار یافته بالغ بر۵۰ فقره است .

در تاریخ آمریکا تاکنون‌سابقه ندارد که هیچیک از روسای جمهور چنین اسناد واطلاعاتی را درباره دارایی شخصی‌خود برملا کند . توضیحی که می‌توان در مورد سرمشق استثنایی نیکسون داد این است که در برابر موج بالا گیرنده قضیه واترگیت‌درذهن‌آمریکائیان تردیدها و بدگمانی هایی که بوجود آورده است دیگر محال است که هیچیک از خصوصی ترین جنبه های زندگی نیکسون خواه بعنوان یک رئیس‌جمهور و خواه بعنوان یک همشهری عادی از توجه و کنجکاوی‌مردم ایالات متحده پنهان بماند و بعبارت دیگر مردم آمریکابرای سردرآوردن از تمام جزئیات زندگی خصوصی رئیس جمهور خود و از جمله دارایی واموال شخصی وی اصرار نداشته باشند .

نیکسون با اینحال اعتراف کرده است که این عمل‌صادقانه وی نیز به سر و صداهایی که در اطرافش شده است پایان نخواهد داد .

رئیس جمهور آمریکا در پیامی که به مدارک دارایی شخصی وی پیوست‌است وعده داده است که بعد از مرگ‌خود و همسرش ملکی را که در سان‌کلمنت (کالیفرنیا) دارد به ملت آمریکا هدیه خواهد کرد.

قیمت اقامتگاه نیکسون در سان‌کلمنت در مدارکی که وی دیروز انتشار داده در حدود ششصد هزار دلار برآوردشده است . نیکسون در پیام خود نوشته است که با وقف کردن ملک سان‌کلمنت ارزش تاریخی و زیبائیهای هنری و معماری این بنا مانند ملک سابق‌فرانکلین روزولت رئیس جمهور فقید و اسبق آمریکا در هایدپارک نیویورک به نسل های آینده مردم آمریکا تعلق خواهد گرفت .

تعدادی از مدارک مربوط به‌دارایی شخصی نیکسون‌نشان می‌دهند که وی در سال۱۹۷۲ از پولی که مشترکا با دخترش پاتریشیا سرمایه گذاری کرده بود صد و یازده هزار دلار سود برده و ۲۵ هزار دلار از سرمایه‌ای را که این سود را ببار آورده از دخترش بصورت قرض‌الحسنه ویا سهام سرمایه دریافت کرده بوده است .

در بعضی دیگر از مدارک حتی پولهایی که بوسیله بعضی از اطرافیان نیکسون از قبیل سکرتر شخصی وی دوشیزه رزماری وودز ویا مستخدمه آنها در کاخ سفید صرف خرید سهام و اوراق بهادار گردیده وسودهایی که از طریق‌معاملات سهام در بورس نیویورک‌نصیب اشخاص مذکور گردیده نشان داده شده است .

تاپس همبرگر شماره ۲

خیابان شاه ساختمان آلومینیوم دوشنبه ۱۹ آذر ۱۳۵۲ افتتاح میگردد .

توجه‌ایکه اهالی محترم تهران به تاپس همبرگر شماره ۱ واقع در خیابان پهلوی بلوار نادر نشان داده‌اند .

کارکنان‌تاپس همبرگر تحت سرپرستی‌چندتن از فارغ‌التحصیلان آمریکا همیشه در صدد تهیه بهترین نوع غذای سالم میباشند .

تاپس همبرگر شماره ۱ـ خیابان پهلوی مقابل پارک شاهنشاهی انتهای بلوار نادر.
تاپس همبرگر شماره ۲ـ خیابان شاه ساختمان‌آلو مینیوم طبقه هم‌کف

. . . . . .

تاپس همبرگر و سسهای مخصوص آن طی شماره ۸۳۷۳ روزنامه رسمی کشور شاهنشاهی ایران به ثبت رسیده هرگونه تقلید قابل تعقیب قانونی است و اسامی مشابه هیچگونه وابستگی‌باین دو محل را ندارند .

TOPS HAMBURGER

لباسشوئی تلویزیون

وستینگهاوس

Westinghouse رقیب ندارد

گروه‌شرکتهای تولیدی وواردانی ماشین‌آلات راه‌سازی وساختمانی

ارکان ماشین . ونه

ماشین رول . رولر

خیابان‌آیزنهاور ـ مقابل دانشگاه آریامهر شماره ۶۲۸ و ۶۴۶

تلفن : ۹۵۹۰۷۸ ـ ۹۶۲۴۵۹ ـ ۹۵۲۸۹۹ ـ ۹۵۹۰۰۲ ـ ۹۵۸۵۵۵

بالابرهای FIAT فیات

شرکت سهامی پارت موتور

سعدی جنوبی ۵۸۸ تلفن ۹-۳۰۳۲۰۷ نمایندگی پارتوتور

قبل‌ازسفارش ویاخرید برنوع شیشه

با تلفن ۷۵۷۲۰۴ تماس بگیرید تا...

(شماره ۱)

قابل توجه صاحبان ساختمانها

شرکت سی‌سخت نماینده انحصاری انواع عایق های بانتن سیل با تجربه چندین ساله خودسقف بامهای شما را عایق سرد پلاستیکی با تن‌سیل در کمترین زمان بیمه می‌نماید .

شما میتوانید برای کسب هر نوع اطلاع با تلفنهای ۸۳۵۱۵۸ـ ۸۳۵۱۵۹تماس حاصل‌کرده تا مهندسین این شرکت شما را راهنمائی نمایند

آگهی استخدام

شرکت ملی نفت ایران برای خدمت در شرکت سهامی خاص خدمات نفت ایران به یکنفر جهت تصدی سمت رئیس هوانوردی ((Head of Aviation)) در مناطق نفتخیز خوزستان باشرایط زیر نیازمند است.

۱ـ ملیت ایرانی
۲ـ متدین بیکی از ادیان اسلام ـ مسیحی ـ کلیمی ـ زرتشتی.
۳ـ شاغل نبودن در سازمانهای دولتی‌و موسسات‌وابسته به آن.
٤ـ دارا بودن سوابق اداری درامور حمل و نقل خطوط هوائی و همچنین داشتن پروانه خلبانی یا گواهی نامه مهندسی باتجربیات لازم در عملیات هوائی و تعمیرات آن
٥ـ حداکثر سن ٤٠ سال
٦ـ تسلط کامل بزبان انگلیسی

متقاضیان واجد شرایط میتوانند همراه با مدارک‌مربوطه و ٤ قطعه عکس ٤ × ٦ و یک برگ رونوشت شناسنامه در ظرف دو هفته از تاریخ انتشار این آگهی همه روزه باستثنای روزهای جمعه و تعطیل از ساعت ۸ تا۱۱ صبح در تهران به‌اداره کل استخدام و کاریابی شرکت ملی نفت ایران واقع در خیابان کاخ شمالی شماره ۷٦ مراجعه فرمائید.م‌الف۱٦۲۳۷

ایران-ایرتور

دوازده روز در بیروت ۱۸۹۰ تومان

شرکت هواپیمائی ایران- ایرتور یک مسافرت هوائی رفت و برگشت به بیروت برای ایام کریسمس و ژانویه با هواپیماهای جت بوئینگ ۷۰۷ و ۷۲۷ ترتیب داده است .

حرکت از تهران یکشنبه سوم‌دیماه وبازگشت از بیروت روز جمعه چهاردهم دیماه خواهد بود .

قیمت بالا شامل هزینه مسافرت هوائی به بیروت ، اقامت ، صبحانه و ناهار می‌باشد .

برای کسب اطلاعات بیشتر و ذخیره جا خواهشمند است به آژانس مسافرتی خود تماس حاصل فرمائید .

شرکت هواپیمائی ایران ـ ایرتور
تلفن ۹۱۱۵۱۹ ـ ۹۱۱۵۱۸

اطلاعیه وزارت تعاون وامور روستاها

وزارت تعاون و امور روستا ها برای بار دیگر متن قانون نحوه انتقال اراضی واگذاری بزارعین مشمول قوانین ومقررات اصلاحات ارضی مصوب ۲۱ر۹ر۵۱ را بشرح ذیل جهت اطلاع عموم اعلام میدارد .

(ماده واحده ـ زارعینی که در اجرای قوانین و مقررات اصلاحات ارضی اراضی وحقابه هائی به آنان منتقل شده یا بشود میتوانند با اجازه وزارت تعاون و امور روستا ها حقوق خود را در آن اراضی منحصرا به زارع صاحب نسق ساکن محل وقوع اراضی مورد انتقال یا بشرکت های تعاون روستائی و شرکت های سهامی زراعی مربوطه منتقل کنند .

تبصره ۱ ـ نقل و انتقالات مربوط به اراضی مشمول تبصره ۲ ماده ۱۹ قانون اصلاحی قانون اصلاحات ارضی (مصوب ۱۹ر۱۰ر٤۰) و دهات و مزارع و اراضی مندرج در تبصره ذیل ماده ۷ قانون تقسیم و فروش املاک مورد اجاره بزارعین مستاجر و ماده واحده مربوط به واگذاری اراضی مزروعی به ایل منگور مصوب ۳۰ر۹ر۱۳۵۰ و قانون خرید اراضی کشاورزی برای تامین نیازمندی های صنعتی و معدنی و قانون آب و نحوه ملی شدن آن‌کماکان بااجازه وزارت تعاون و امور روستا ها مجاز است .

تبصره ۲ ـ هرگونه سندی که مغایر با این قانون تنظیم بشود و یا در گذشته مغایر با مقررات مربوطه تنظیم شده باشد از درجه اعتبار ساقط است .»

علیهذا براساس مقررات قانون فوق زارعان کشور بدون کسب اجازه حق واگذاری نسق های زراعی خود را نداشته و هر گونه نقل و انتقالی برخلاف این قانون انجام شود همانطور که در تبصره ۲ قانون تصریح شده از درجه اعتبار ساقط است .

م الف ۱٦۲۳۳ — وزارت تعاون و امور روستاها

«آگهی تغییر محل»

بدینوسیله باطلاع میرساند که سازمان مرکزی گروه فرهنگی مرجان به خیابان ابتهاج ، خیابان دی شماره ۳۲ انتقال یافته و شماره‌تلفن‌های جدید آن ٦٦٥٥۳۸و٦٦٥٥۳۹ می باشد .

گروه فرهنگی مرجان

دیگ حرارت مرکزی چدنی کامل موجوداست

باپمپ ومشعل وآبگرمکن وکنترل هابظرفیتهای مختلف ساخت آمریکا

شرکت مهندسی سانترم تلفن : ۸۳۵۱۵۱ - ۸۲۴۵۵۱

برای تدریس زبان انگلیسی

۱ـ نیروی هوائی شاهنشاهی برای تدریس زبان‌انگلیسی به تعدادی معلم احتیاج دارد .
۲ـ ساعات تدریس‌روزانه شش ساعت دردوشیفت‌صبحها از ساعت ۸الی ۱٤ وبعدازظهرها ازساعت ۳۰ر۱٤ الی ۳۰ر۲۰ خواهد بود .
۳ـ حق‌التدریس معلمین از ساعتی ۲۵۰ ریال‌شروع تاساعتی ۳۰۰ ریال افزایش خواهد یافت .
٤ـ داوطلبان بفرماندهی آموزشهای هوائی این‌نیرو واقع در تهران ـ خیابان دماوند (جاده‌تهران‌نو) ایستگاه فرودگاه ـ خیابان حجت مراجعه و یا باتلفن ۹ـ۳٤٦۰۰۱ داخلی ۳۳۸۲ مذاکره نمایند

م‌الف ۱۱۷٦۰ — «نیروی هوائی شاهنشاهی»

اخبار، رویدادها، شایعات و گفتگوها در

بازار سیاست

وکلاء وسفرا مستثنی شدند

باابلاغ دستورالعمل ۲۷ماده‌ای‌دولت دراجرای اوامر شاهنشاه مبنی برمنع وزراء و کارمندان دولت در امور بازرگانی و انتفاعی ، تکلیف قسمت دیگری از مقامات‌عالی کشور درقبال کار انتفاعی و خرید سهام روشن شد . سناتور ها و وکلاء از آنجائیکه کارمند دولت نیستند مشمول این دستورالعمل نخواهند بود . سفرا نیز مثل کارمندان عادی‌تلقی شده‌اندو تازمانیکه درخارج ازکشور شاغل‌اند ، مشمول نخواهند بود . البته درزمینه سفرا اختلاف عقیده وجود دارد و درهرحال مسلم آن است که اغلب اینان دربازگشت به تهران و احراز مشاغل بالا و مورد اشاره دردستورالعمل دولت ، مشمول مقررات خواهند شد . اساسنامه استخدامی وزارت خارجه درهر حال کارمندان این وزارتخانه را در اشتغال به فعالیت دیگری مانع است .

در تهران اتفاق افتاد !

هفته استان‌ها با برگزاری هفته سیستان‌وبلوچستان از دیروز آغاز شد . یک مراسم تشریفاتی «گشایش» با حضور نخست‌وزیر، یك جلسه بحث وگفتگو بااستاندار این استان ، چند نمایشگاه مختلف ، چند برنامه معرفی این استان در تلویزیون و سینما و احیانا یك سلسله معرفی نامه ها در مطبوعات از جمله برنامه های مربوط به برگزاری هفته سیستان و بلوچستان‌است. از این موقعیت بشرطیکه بنحو خوبی بنفع هدف های معرفی این استان دور افتاده استفاده شود ، یکی از بی نظیرترین ابتکاراتی خواهد بودکه بدعت گذاری میشود. مسئولان کار در چهار چوب‌امکانات آنچه‌درقدرت‌داشته‌اند برای موفق ساختن این برنامه بکار برده‌اند . اما این کافی نیست . باید جستجوکرد و اندیشید که هر یك از این سازمانهای دولتی بدون آنکه هدف تبلیغاتی‌درسر بپرورانند چگونه میتوانند اجرای بهتر و نتیجه‌گیری‌بیشتر از این ابتکار را یاری بخشند . برگزاری هفته استان ها در یك ارزیابی‌کوتاه هدف‌های متعددی میتواندبهمراه داشته باشد . معرفی زمینه های جغرافیائی ، اجتماعی ، اقتصادی ، سیاسی و فرهنگی‌یك استان به دیگر نقاط مملکت از آن جمله است . در اجتماع‌ما خیلی‌افراد هستند که از بسیاری از مناطق جهان اطلاعات دست اولی‌دارندو حتی نسبت به مسائل آن مناطق حساسیت نشان میدهند، در حالیکه از سیستان و بلوچستان جز یك نام چیزدیگری نمیدانند . ایران با وسعت یك میلیون و ششصد هزار کیلو متر واندی از متنوع‌ترین‌کشور های جهان بشمار میرود . این سرزمین را بایستی ایرانیان در درجه اول بشناسند . از برگزاری هفته سیستان و بلوچستان که بگذریم در آینده باید توجه داشته باشیم‌که باز همه‌چیز در تهران اتفاق نیافتد . تهران باندازه کافی سرگرمی و گرفتاری داردکه برگزاری هفته یك استان در آن غرق خواهدشد،درحالیکه گسترش‌اینگونه‌فعالیتهابه سطح‌کشوربرای هر یك از شهرستانها میتواند عنوان یك «واقعه» بخود گیرد .

اخراج کمونیستها ازعراق

محافل سیاسی تهران گزارش روزنامه‌لبنانی الحیات، دائر براخراج چندتن از پناهندگان حزب منحله توده ازعراق را بادقت دنبال می‌کنند . گزارش الحیات تاکنون از سوی منابع بغداد تایید نشده واز همین‌رو میبایستی در انتظار روشن شدن آن بوسیله منابع دیگربود . پناهندگی اعضاء حزب منحله توده به عراق ، به هنگام تیرگی روابط تهران‌ـ بغداد، رازفاش نشده‌ای بشمار نمی‌آمد وطبیعی بود که اینگونه افراد ونظائر آن برای ادامه فعالیت‌های خائنانه خودبهرچیز متوسل میشوند . رقم درستی از تعداد این پناهندگان‌تاکنون انتشار نیافته ، اما این امر قطعی و روشن بودکه‌در بحبوحه تیرگی روابط ایران و عراق بغداد پایگاه و مرکز اقدامات علیه ایران شد. بهمین جهت میتوان‌پیش‌بینی کرد که تعداد این پناهندگان به مراتب بیش از دونفری است که الحیات از آنان یاد کرده است . چندی قبل این پناهندگان همراه باحزب کمونیست عراق اعلامیه باصطلاح مشترکی امضاء و صادر کردند که حاوی اشارات‌و حملات خنده‌آوری‌علیه ایران بود. انتشار این اعلامیه در ارگان حزب کمونیست عراق،درآستانه تجدید روابط تهران ـ بغداد ، سایه سنگینی براین روابط ازنو تجدیم یافته انداخت و واکنش تهران را سبب شد.

بهرحال اینک باید در انتظار روشن شدن صحت گزارش الحیات بود، در حالیکه میتوان انتظار داشت چنانچه بغداد صمیمانه خواستار عادی شدن روابط باایران‌و رفع اختلافات باشد، دراین صورت در تجدید نظر کلی در سیاست خود نسبت به‌ایران ، جلوگیری از فعالیت‌های دشمنان‌ایران‌ازخاک عراق را منظور بدارد.

گلدواتر وواقعیت زمان

سناتور جمهوریخواه آمریکائی باری‌گلدواتر باابراز عقاید خود در تهران پیرامون بحران خاورمیانه و اخطار و هشدار به اسرائیل نسبت به قدرت جنگی اعراب به‌همان اندازه تعجب برانگیخت که اعراب با تغییر اوضاع بنفع خود در جنگ اکتبر گذشته غرب را به حیرت انداختند . شخصیت گلدواتر همانند اغلب سیاستمداران و مهره های سیاسی واشنگتن برای تهران شخصیت ناآشنائی نیست . او از خبرگان امور نظامی بین‌المللی بشمار می‌رود ، عقایدش همانند هرسیاستمدار آمریکائی برای حفظ منافع آمریکا متمایل به اسرائیل است و خواهد بود ولی از اظهارات او در تهران بخوبی می‌توان دریافت که وی نیز همانند بسیاری از طراحان سیاست واشنگتن حفظ منافع آمریکا را در شرایط امروز در برقراری ثبات و صلح در این‌منطقه میداند تاتسلط و یکه تازی اسرائیل براین‌منطقه. برخلاف تصور و نقشه‌ای که غرب ۲۵ سال قبل از خلق اسرائیل به عنوان پلیس منطقه و قائم‌مقام حفظ منافع خود در اندیشه داشت ، تحولات زمان ، قدرت اقتصادی اعراب و ظهور دیگر قدرت هائی در این منطقه براین تصور گذشته خط بطلان کشیده است . گلدواتر اولین و آخرین نفری نیست که اسرائیل را نسبت به واقعیت های زمان بیدار کند ، آنروز که از زبان رهبران کنونی تل‌آویو نیز اشاراتی حاکی از قبول این واقعیت‌ها باشد آنچنان دور نیست .

نگرانی هند بیجا است

هند نسبت به تصمیم ایران در نحوه فروش نفت از طریق مزایده برداشت غلطی کسب کرده است وبهمین جهت تصمیم ایران را مورد انتقاد قرارداد . منابع هند معتقدند که کشور های ثروتمندی مانند ایالات متحده و ژاپن با قدرت مالی خود در چنین شرایطی بازار راقبضه میکنند وسهم‌کشورهای درحال‌توسعه‌وفقیر دراین‌بازارصفر خواهدبود و درنتیجه این‌امرمنافع‌کشورهای درحال‌توسعه را به خطر میاندازد .

برداشت دهلی از عمق سیاست ایران از آنجا غلط است که تصمیم مربوط به فروش نفت از طریق مزایده‌بین‌المللی بخشی از سیاست تهران در قطع دست واسطه‌ها ودلال های بین‌المللی نفت و همچنین ایجاد روابط و همکاری های نزدیکتری میان کشورهای تولیدکننده و مصرف‌کننده بشمار میرود . ایران از سال ها قبل و ایامی که‌هیچکس صحبت از بحران نفت و ارزش واقعی آن بمیان نیاورده بود در جهت تحقق این سیاست قدم برمیداشت‌و در آن زمان که کشور های تولید کننده برای فروش نفت خود به این در و آن در میزدند ، تهران ، کشور های مصرف کننده را به همکاری‌مستقیم‌دعوت میکرد . پالایشگاه‌مدرس نمونه بارزی از این همکاری است و ارزش این همکاری را هند هیچگاه همانند امروز نمیتواند احساس کند .بازار معاملات نفتی برای سال های آینده باز هم دچار تحول است و هدف نهائی آن جز معامله با خریدار نهائی‌وتامین حقوق مشروع تولید کننده و مصرف کننده چیز دیگری نیست . تنها در این صورت است که دست واسطه‌ها در کسب میلیاردها دلار از جیب ملل مصرف کننده وتولید کننده قطع خواهدشد و هند از جمله نخستین کشورهائی است که از این تحول بهره‌مند میشود .

۴ بزرگ راه جدید در تهران

ساختمان و اسفالت چهار بزرگ راه اصلی در تهران با سرعت ادامه دارد و پس از پایان کار زیرسازی و اسفالت این چهار خیابان در وضع عبور و مرور تهران تغییرات چشمگیری حاصل خواهد شد . مسیر این چهار خیابان بشرح زیر است : خیابان ماشین دودی بین ـ خیابان ری و شهرری ـ خیابان هفتاد وشش متری افسریه ، بین فرح‌آباد و قصرفیروزه و جاده خراسان ـ جاده سوم بدون ورودی ، بین تجریش‌و عباس‌آباد ـ بزرگراه استادیوم صد هزار نفری که بین شاخه اتوبان و استادیوم کشیده شده است .

شهرداری اعلام داشت که ساختمان این بزرگ راهها تا پایان یکسال آینده به اتمام خواهد رسید و حرکت بدون تلاقی در فاصله بین شهرری، جاده خراسان ، هاشم‌آباد ، سید ملک‌خاتون ، مسگرآباد ، افسریه ، باقرآباد ، ابیانه ، آهنگ‌و مینا ، دولاب، فرح‌آباد، تهران‌نو ، نارمک ، سیدخندان، شمیرانات ، کرج و هراز عملی خواهد شد .

شهردار اعلام کرد که اجرای این برنامه‌ها از مهمترین وظایف شهرداری است و ساختمان‌این بزرگ راهها موجب آسودگی ترافیک در جنوب و شرق و شمالشرق تهران شده و مردم از ازدحام کنونی آسوده‌خواهند شد .

شرفیابی بحضور شهبانو

در عکس علیاحضرت شهبانو اعضاءهیئت مدیره کاخ جوانان رامورد‌تفقد قرار میدهند.آقای نیکپی نیز افتخار حضور دارد

علیاحضرت شهبانو پیش از ظهرامروزاعضای‌هیات‌مدیره کاخ جوانان و اعضاء هیات‌های‌عامل شعب تهران را در کاخ‌نیاوران بحضور پذیرفتند . در این شرفیابی رئیس هیات مدیره کاخ‌جوانان گزارشی درباره فعالیت های کاخ جوانان‌معروض داشت و علیاحضرت شهبانو اوامری در زمینه توسعه‌فعالیت های کاخهای جوانان صادر فرمودند .

تشییع جنازه سناتور فرخ

ساعت ۹ صبح امروز جنازه شادروان سناتور سید مهدی فرخ با تجلیل و احترامات شایسته از مسجدعالی‌سپهسالار تشییع گردید .

از ساعت ۸ صبح بسیاری از رجال و شخصیت ها ، سناتور ها ، وزیران وروسای ادارات در شبستان مسجد که جنازه در میان تاج های گل قرار داده شده بود حضور یافتند .

پرچم ایران و نشان ها و حمایل فقید سعید جنازه را پوشانیده بود و تعداد زیادی‌تاج گل از طرف روسای مجلسین، وزیر دربار شاهنشاهی واعضاء خاندان فرخ و دیبا و دیگر بستگان نثار شده بود .

درساعت مقرر جنازه روی دوش حرکت داده شد وپشت سر جنازه خانواده مرحوم فرخ وبلافاصله روسای مجلسین و آقای علم وزیر دربارشاهنشاهی قرار گرفته بودند .

پس از طی مسافتی جنازه رادر آمبولانس قرار داده و تاج‌های گل در اتومبیل که درپیشاپیش حرکت می کرد بسوی شمیران براه افتاد ، در سه‌راه مسجد تشییع کنندگان به آقای فریدون فرخ فرزند شادروان و دیگر بازماندگان تسلیت دادند و جمعی از مشایعت کنندگان همراه جنازه حرکت کردند . جنازه در آرامگاه ظهیرالدوله مقبره خانوادگی مرحوم فرخ بخاك سپرده شد .

واشنگتن، طلب‌معوقه ازایران رامطالبه‌میکند

واشنگتن ـ کمیته عملیاتی مجلس‌نمایندگان آمریکا ازدولت پرزیدنت نیکسون خواست به تلاش های خود برای وصول یک میلیارد دلارطلب‌های معوقه آمریکا از کشور های خارجی بیفزاید .

این کمیته به دولت نیکسون اندرز داده برای وصول طلب های معوقه و طبقه‌بندی شده خود به خصوص از فرانسه‌و ایران روش ملایم بکار ببرد . طلب‌های موردنظر کمیته کنگره آمریکا از فرانسه به خروج نیرو های آمریکا از فرانسه در سال ۱۹۶۸ ارتباط پیدا می کند . در مورد ایران مطالبات معوقه ۳۵٫۶ میلیون دلار برآورد شده که کمیته ازدولت نیکسون‌خواسته است که با بکار گرفتن روش ملایم این طلب را از ایران وصول کند .

خبرگزاری آسوشیتدپرس که این خبر را مخابره کرده‌نوع طلب آمریکاازایران رامشخص نکرده است .

خاش بشهرستان تبدیل شد

وزارت کشور ، منطقه خاش را تبدیل به شهرستان‌کرد . تصویب‌نامه مربوط به این تصمیم بزودی از طرف دولت و وزارت کشور به استانداری بلوچستان و سیستان ابلاغ خواهد شد . در مراسم هفته سیستان و بلوچستان استاندار این استان از وضع کادراداری دولتی در استان های سیستان‌و بلوچستان انتقاد کرد و گفت برای ایجاد آمادگی در کادر اداری و تاسیسات دولتی دراین استان‌بایداز افراد تحصیلکرده و جوان استفاده کرد و به کارکنان‌دولتی در جنوب‌شرقی ایران دستمزد و مزایای فوق‌ـ العده پرداخت گردد .

مازاد مشمولان‌عادی غائب معاف شدند

یک گروه از مشمولان عادی غائب‌که‌امروز در مراسم‌انتخاب سربازان‌مورد نیاز شرکت‌جسته بودند از خدمت معاف شدند و طی ۵ روز آینده برگ‌معافیت خود را دریافت می‌کنند .

دیروز مشمولان عادی متولد سال ۱۳۲۳ الی ۱۳۳۳ که از حوزه جنوبی سازمان وظیفه دفترچه آماده بخدمت دریافت کرده بودند بخدمت اعزام‌شدند و مازاد آنها نیز معاف‌گردیدند و امروز مشمولان عادی غائب حوزه های شرقی ، غربی و مرکزی بخدمت اعزام شدند .

امروز همچنین دیپلمه هائی که در روز ۲۱ آبانماه درمراسم انتخاب مشمولان مورد نیاز مازاد شناخته شده بودند به مراکز آموزشی‌عجبشیروزاهدان اعزام شدند .

فردا نوبت اعزام کلیه‌مشمولان دیپلمه است که روز ۲۲ آبانماه با معدل بیشتر از ۱۲٫۹۱مازاد شناخته شدند و پس‌فردا نیز نوبت اعزام مشمولان دیپلمه است که روز ۲۲ آبان بامعدل کمتر از ۱۲٫۹۱ مازاد شناخته شدند .

معاف دائم

اداره وظیفه عمومی امروز همچنین اطلاع داد که چون در سال ۱۳۵۲ تعداد مشمولان دیپلمه و فوق دیپلم بیش از نیازمندیهای نیرو های مسلح شاهنشاهی و سازمان های مندرج در ماده ٤ قانون خدمت وظیفه عمومی بودعلیهذا کلیه حوزه های وظیفه عمومی ویگانهای ژاندارمری دراجرای بند (ج) ماده ٤٥ قانون خدمت وظیفه عمومی موظفند برای مشمولان فوق‌الذکر که تا تاریخ ۵۲٫۹٫۱سال جاری رای‌معافیت کفالت موقت‌صادر وبرگ‌معافیت کفالت دریافت داشته‌اند در صورت مراجعه بسازمانهای صادرکننده‌در صورتیکه مهلت برگ معافیت به پایان نرسیده باشد کارت معافیت دائم تکفل صادر و تحویل نمایند .

لاستیکی که پنچر نمیشود ببازار می‌آید

جدیدترین‌پدیده صنعت لاستیک سازی جهان‌که‌هرگز پنچر نمیشود وخطر چپه کردن اتومبیل رادر سرعت زیاد بکلی مرتفع میسازد امروز در تهران بنمایش گذارده شد .

امروزمسئولان کارخانه‌لاستیک سازی بی.اف. گودریچ لاستیک جدیدی رابرای اتومبیل های سواری که دارای یک سیستم آسترکشی سلولی جدید از نوع لاستیک اسفنجی توام با پوششی از « پولی‌اتیلن» است درمعرض نمایش نمایندگان کارخانه های اتومبیل‌سازی‌و نمایندگان مطبوعات قرار دادند.

از لاستیک جدید ۱۰ حلقه برای‌نمایش به ایران آورده شده است. عرضه‌این‌لاستیک کمبدون «تیوب» استفاده‌میشوداز اوائل ژانویه سال ۱۹۷٤ به بازار آغاز خواهد شد .

قرار است بی.اف.گودریچ این لاستیک رادر ایران تولید کند و قبل از تولید آنرا از خارج‌آورده ودرایران بفروش برساند.

قسمت اسفنجی این لاستیک و پوشش آن تواما هنگام سوراخ شدن لاستیک سوراخ را خود بخود مسدود میسازد.

طلای شمش گران شد

امروز قیمت طلای شمش‌بدون آنکه‌بهای‌مسکوکات چندان تغییری کند . مثقالی ۱۰ تومان گران‌شد واز مثقالی ۱۱۰ تومان به‌مثقالی ۱۲۰ تومان رسید . باین ترتیب معیار معاملات طلای شمش و مسکوکات در بازار تقریبا متوازن شدمو عدم هماهنگی‌که در گذشته از جهت فاصله قیمت شمش و مسکوکات موجود بود از بین رفته است.

امروز پهلوی طلا تا ۲۰۶ تومان هم معامله شد و نیم پهلوی به ۱۰۳ تومان‌و ربع پهلوی به‌۵۳٫۵ تومان رسید.

بهای‌ارزها در بازار آزادبدون تغییر مانده است و پیش‌بینی می شود گزارش رسمی بانک ملی ایران در مورد نرخ رسمی ارز ها که روز سه شنبه منتشر می شود، تغییراتی خواهد داشت که اثر تصمیم اخیر اعراب را مبنی برخارج کردن ذخائر پولیشان‌از بورسهای اروپائی منعکس میکند.

«دونچوژکف» بلغاری

فاتح سومین مدال طلا

صبح امروز پیروزی«دونچوژکف» قهرمان ٦٢ کیلوئی بلغارستان‌مقابل کریمی چهره پرتوان ایران سبب شد که فاتح سومین مدال طلای این دوره مسابقات جام آریامهر شناخته شود .

فتح دونچوژکف‌قهرمان ٦٢کیلوئی بلغارستان در این دوره‌درحالی بدست آمد که او بعد از پیروزی ۷ـ۹ برابر کریمی یک دیدار دیگر با پیروزی چهره امید تیم ایران در این وزن باقی داشت ولی خبر درگذشت ناگهانی پدر پیروزی‌سبب شد که‌این‌قهرمان‌در نیمه‌راه‌مسابقه عازم شمال شود و به این ترتیب «دونچوژکف» بدون کشتی فینال‌به مقام قهرمانی ٦٢ کیلوئیها رسید.

مسابقات بین‌المللی کشتی جام آریامهر امشب در سالن ورزشی محمد رضاشاه با مراسم فینال به پایان میرسد .

موافقتنامه جهانگردی‌ایران ولبنان‌امضاءشد

موافقتنامه جهانگردی ایران‌و لبنان ، ظهر امروز توسط سیروس فرزانه معاون نخست وزیر و سرپرست سازمان جلب سیاحان و سورن‌خان امیریان وزیر جهانگردی لبنان بامضاء رسید .

طبق این موافقتنامه دوکشور همکاریهائی رادر زمینه تسهیل تشریفات مسافرت و همچنین‌در عرصه مواصلات ، تبلیغات و مبادله اطلاعات و کمک های فنی متقابل آغاز خواهند کرد.

در موافقتنامه یاد شده خاطر نشان گردیده که کلیه تدابیر لازم برای پیشبرد و تشدید مبالات جهانگردی‌بین دوکشور و تشویق جهانگردان عازم از کشور های ثالث ، بکار گرفته خواهد شد .

اعراب ۳۰درصد ازتولیدنفت راکم میکنند

بیروت ـ خبرگزاری فرانسه‌ـ روزنامه الانوار از قول خبرنگار ویژه خوددر کویت نوشته است که وزیران‌کشورهای عربی تولید کننده نفت در جلسه دیشب خود تصمیم گرفته‌اند از ماه ژانویه آینده صدور نفت‌خودرابه ۲۵تا ۳۰ در صد کاهش دهند.

معذلک‌این تصمیم شامل«کشور های‌دوست‌وکشور های‌افریقائی» نخواهد بود.

الانواردر گزارش خود اضافه کرده است که وزیر نفت لیبی در جلسه‌دیشب‌اعلام‌کرده است‌صدور نفت خودرا به منطقه «کارائیب» قطع خواهد کرد زیرا اطلاع‌یافته است‌نفتی که باین منطقه فرستاده میشود بامریکاصادر می گردد . وزرای نفت کشور های عرب دیشب جلسه یک روزه خودرادر کویت‌پایان‌دادندبدون آنکه‌تصمیمات خودرا اعلام کنند . وزیر نفت کویت در پایان جلسه دیشب‌گفت ماازاینکه سلاح نفت موثر افتاده هم خوشحال‌و هم متاسف‌هستیم. وی گفت تاسف ما از اینست که تحریم نفت سبب ناراحتی مردم اروپا شده است اما باید دانست که مردم فلسطین نیز ۲۵ سال است که در بدترین شرایط بسر می‌برند.

هزاران‌خلبان بیکارشدند

نیویورک ـ آسوشیتدپرس ـ یک سخنگوی اتحادیه کارکنان شرکت های هواپیمایی غیر نظامی آمریکا اعلام کرد که بر اثربحران سوخت و قطع پرواز هواپیماها تادو هفته دیگره‌هزار نفر از ۳٤ هزار نفر از کارکنان شرکتهای هواپیمایی امریکا برکنار خواهند شد.

تاکنون شرکت های آمریکایی‌و اروپائی بسیاری از پرواز های خودرا قطع کرده‌اند و این امر منجر به بیکاری هزاران نفرخلبان تکنیسین و کارکنان هواپیما ها و شرکت‌های هواپیمایی شده است. شرکت هواپیمائی « ترانس‌ورلد‌ـ ارلاینز» تصمیم گرفت ۳۵۰ خلبان خودرا به مرخصی بدون حقوق بفرستد علت این امر این است که ۱۵ درصد از میزان سهمیه سوخت این شرکت کاسته شده است‌یک‌سخنگوی اتحادیه‌کارکنان شرکت‌های هوائی گفت ۲۰درصد مجموع خلبانان و کارکنان فنی بیکارمیشوند

بانک‌عمران منطقه‌ای

بقیه از صفحه اول

که به پایان سال جاری باقی است مقدمات تاسیس آن‌فراهم خواهد شد .

بکار گرفتن سیستم اعتبار بانکی در جهت اجرای‌طرحهای اقتصادی ، صنعتی‌و کشاورزی در مناطق خراسان‌وجنوب کشور از هدفهای اساسی تاسیس‌بانک عمران منطقه‌ای است و ایجاد این بانك از سوئی به اجرای طرحهائی که دولت مستقیما سرمایه‌گذاری میکند یاری می دهد و از طرفی دیگرباستفاده از سیستم اعتبار بانکی سرمایه گذاری بخش‌خصوصی دررشته های مختلف اقتصادی تجهیز و توسعه خواهد یافت .

*** کارائی**

این مقام یادآور شد:ایجاد بانك عمران منطقه‌ای درمشهد و بندر عباس کوشش تازه‌ای برای جلوگیری ازتمرکزفعالیت ها و تاسیس آن در بهبود هر چه بیشتر وضع اقتصادی این مناطق و بالا بردن سطح کارائی طرحهای عمرانی و افتصادی موثر خواهد بود .

بر همین اساس دربودجه سال ۵۳ کل کشوراعتبارات‌جاری هر یك از استانداریها بطور تفکیك‌پیش‌بینی‌شده‌واستانداری هادر چگونگی مصرف اعتبارات اختیار کامل دارند .

تفکیك اعتبارات وزارتخانه های آبادانی و مسکن ،بهداری، اقتصاد، کارو امور اجتماعی‌در سال بودجه ٥٤ عملی میشودو باین ترتیب ظرف سه سال آینده اعتبارات جاری و عادی هر یك از سازمانهای دولتی بطور جداگانه تعیین و ابلاغ خواهد شد .

خبرهای کوتاه

پایان اجلاسیه

بعدازظهرامروز چهارمین اجلاسیه کمیته مشورتی بین‌المللی مربوط به سواد‌ـ آموزی بکار خود پایان میدهد و والاحضرت شاهدخت اشرف پهلوی در جلسه اختتامیه‌این کنفرانس نطقی ایراد می‌فرمایند و کنفرانس‌باصدور قطعنامه‌ای به‌کارخود پایان‌خواهد داد.

در جلسات‌این‌کمیته نتایج طرح تجربی ایران بسیار آموزنده وجالب تلقی شد وپیشنهاددبیر خانه یونسکو دایربه یکنواخت کردن آمار های آموزش و پرورش بزرگسالان مورد تائید قرار گرفت و گفته شد موسسه بین‌المللی روشهای سواد‌ـ آموزی در آینده میتواند در این مورد منشاء مطالعات و خدمات موثری قرار گیرد.

شورایعالی سازمان حفاظت محیط زیست

شورایعالی سازمان حفاظت محیط زیست در حضور والاحضرت شاهپور غلامرضا پهلوی روز سه‌شنبه پس فردا در محل سازمان تشکیل‌جلسه خواهد داد.

در این جلسه مسائل جاری مورد بررسی قرار خواهد گرفت .

سخنرانی درباره نقش نفت

صبح امروز جمشید آموزگار وزیر دارائی در دانشکده فرماندهی و ستاد دربارهنقش نفت در اقتصاد ایران و اوپک برای دانشجویان‌دوره بیست و هفتم دانشکده فرماندهی و ستاد سخنرانی کرد و مخصوصا در مورد نقش شاهنشاه آریامهر در پیروزی های بدست آمده‌در سالهای اخیر به تفصیل‌سخن گفت و در پایان به پرسش های دانشجویان پاسخ داده شد .

سفر فرمانده نیروی هوائی شاهنشاهی

تیمسار ارتشبد محمدخاتمی فرمانده نیروی هوائی شاهنشاهی به اتفاق سه نفر ازافسران‌آن نیرو بنا بدعوت رئیس ستاد نیروی هوائی ایالات متحده آمریکا امروز به مدت ۱۰ روز برای بازدید از تاسیسات نیروی هوائی آمریکا عازم این کشور شد .

بهبودی اصفیا

حال مهندس صفی اصفیا نایب نخست وزیر در امور عمرانی و وزیر مشاورکه‌بعلت ناراحتی قلبی پریشب در بیمارستان پارس بستری شده بود رو به بهبود است .

پزشکان‌هنوزبه عیادت‌کنندگان اجازه ملاقات نداده‌اند وفقط اعضای خانواده وی میتوانند داخل اتاق ۳۰٤ که آقای اصفیاء در آن بستری است شوند . عیادت کنندگان دفتر یادبودی را که بهمین مناسبت در بیمارستان قرار داده‌شده امضاء می‌کنند .

پزشکان معتقدند که وزیر مشاور پس از بهبود نیز باید چند روزی به استراحت بپردازد و از کارهای سنگین اداری پرهیز نماید .

افتتاح نمایشگاه

بمناسبت برگزاری مراسم هفته استان بلوچستان و سیستان نمایشگاه صنایع دستی این استان صبح فردا درهتل آریاشرایتون باحضور امیرعباس هویدا نخست‌وزیر گشایش می‌یابد

اعزام بازرس

وزارت تعاون و امور روستاها اعلام کرد که به پیروی از سیاست کلی‌دولت در مورد مبارزه با گرانی‌بی رویه و نامعقول قیمت ها ، بازرسان این وزارتخانه به شهرستان های ساوه ، قم ، کاشان ، اراک ، تفرش ، خمین و محلات اعزام‌شدند.

بازرسان وزارت تعاون و امور روستاها در این ماموریت در زمینه تعدیل بهای مایحتاج‌عمومی وقیمت گذاری‌اجناس اقدام‌خواهند کرد وهمچنین درزمینه امور اداری و مدیریت‌شرکت های تعاونی راهنمائی های لازم‌را انجام خواهند داد .

ارتباط جدید تلگرافی

بهره‌برداری عمومی از رابطه جدید تلگرامی زاهدان وچاه‌بهار آغازشد این‌رابطه بوسیله دستگاه تله تایپ انجام میشود . به علت‌بعد مسافت زاهدان ـ چاه‌بهار که ۷۵۰ کیلومتر است یک دستگاه تقویتی درایرانشهر نصب شد که ارتباط مزبور بدون اشکال برقرار باشد.

ورود

آقای منوچهر هما می‌مدیر عامل بانك شهریارکه برای انجام‌مذاکراتی‌جهت گسترش روابط بانکی بین‌بانك‌شهریار وتعدادی از بانکهای اروپائی به چندکشور اروپائی سفر کرده بود،به تهران‌بازگشت.

ملاقات با نخست‌وزیر

سورن‌خان امیریان وزیر جهانگردی لبنان ساعت ۱۱ بامداد امروز در نخست‌وزیری حضور یافت و با آقای هویدا نخست‌وزیر ملاقات و مذاکره نمود .

وزیر خارجه امشب به هند میرود

عباس خلعتبری وزیر امور خارجه عصر امروز برای یک دیدارر‌سمی‌پنج روزه به دعوت سردار سواران‌سینگ وزیر خارجه هند به آن‌کشورعزیمت میکند .

جعفر ندیم معاون امور بین‌المللی وزارت خارجه ، و عباس هدایت وزیری سرپرست اداره پنجم وزیر خارجه رادر سفر به هند همراهی میکنند .

این دیدار که در پاسخ سفر تابستان گذشته وزیر خارجه هند به ایران صورت میگیرد ، نخستین سفر یک وزیر خارجه ایران به هند پس از سال‌ها ، محسوب میشود که در جای خود تحول مثبتی در توسعه مناسبات تهران ـ دهلی بشمار می‌آید .

مناسبات تهران ـ دهلی که پس از آخرین جنگ هند و پاکستان دچار یک بی‌تفاوتی قابل احساس گردیده بود با سفر وزیر خارجه هند به‌ایران و از میان رفتن زمینه‌های شک و تردید مجددا بحالت عادی بازگشت .

توقف وزیر فرهنگ شوروی در تهران

دیشب بانو فورتسوا وزیر فرهنگ شوروی در سر راه خود به جاکارتا یکساعت در تهران توقف‌کرد. درفرودگاه مهرآباد ،آقای‌دکتر منوچهر شاهقلی وزیرعلوم‌و آموزش عالی باوی ملاقات کرد

وزیرفرهنگ شوروی در جاکارتادرکنفرانس یونسکو شرکت میکند.

اهداء خون

به منظور جوابگوئی بدعوت همگانی سازمان ملی انتقال‌خون ایران ، در زمینه جمع اوری کردن خون برای هم‌میهنان نیازمند ، کارمندان و کارکنان دفتر مخصوص علیاحضرت شهبانوی ایران امادگی خودرا بشرکت در این امرمیهنی اعلام و از بامداد امروز گروه های سیار و مجهز سازمان ملی انتقال خون در محل دفتر مخصوص حضور یافتند وکلیه کارمندان و کارکنان دفتر مخصوص علیاحضرت شهبانودر برنامه‌اهداء خون‌شرکت‌کردند.

ضیافت بافتخار رئیس بیمارستان

شب گذشته بمناسبت انجام ماموریت پرفسور ایوان گاج رئیس بیمارستان صلیب سرخ و هلال‌احمر شوروی در ایران مجلس‌ضیافتی‌در محل‌بیمارستان برپا شد که در ان عده‌ای از رجال و شخصیتهای مملکتی حضور داشتند .

دعوت از مدیران‌ودبیران مدارس

گروهی از مدیران و دبیران مدارس تهران بوسیله کمیته حمایت از مصرف کننده به همکاری دعوت شدند . روز سه‌شنبه دبیران‌مدارس دخترانه تهران به سمت بازرسان کمیته‌و بطور ناشناس وضع‌کارفروشگاه های تهران را بازرسی میکنندو گزارش لازم را به کمیته‌خواهند داد .

کمیته اعلام داشت که در روز چهارشنبه نیز یک گروه دیگر بازرس در محل کمیته آماده فعلیت شده است و آموزش لازم رادر زمینه‌بازرسی خواهند دید . کمیته حمایت از مصرف کننده با استفاده از اطلاعات این بازرسان تا بحال گزارش‌های مستندی تهیه‌و به مقامات مسئول تسلیم داشته است .

ایجاد یك کتابخانه بزرك

کتابخانه بزرگ و مهمی‌مانند چند کتابخانه بزرگ دنیا که فقط در آمریکا و شوروی وجود دارد در عباس‌آباد ساخته میشود . این‌کتابخانه دارای انستیتو های تحقیقاتی است که در کلیه مسائل‌علمی دنیا تحقیق و مطالعه می‌کند و از هم‌اکنون یک کمیته فنی از کتابداران خارجی و معماران سرگرم بررسی و تهیه نقشه این کتابخانه که ساختن‌آن‌ده سال طول‌میکشد هستند .

تمدید نمایشگاه‌شاهکار های ساسانی

دیدار از نمایشگاه شاهکار های ساسانی موزه ارمیتاژ بخاطر استقبال شدید مردم تا بیستم دیماه تمدید شد . این نمایشگاه در موزه نوین ایران باستان جنب نمایشگاه فعالیت های باستانشناسی ترتیب یافته است . ساعات دیدار از این دو نمایشگاه ۹ تا ۱۲ و ۱۵ تا ۱۸ و جمعه‌ها تا ساعت ۱۳ می‌باشد .

گمرك جلفا ۲٤ ساعته شد

به منظور تسریع درترخیص کالاهای وارده از طریق‌شوروی مقرر گردید کار گمرک جلفا ۲٤ ساعته‌شودو برای‌استراحت و سکونت حق‌العملکاران و رانندگان و کارگران کامیونها و تریلرها ، آسایشگاهی در جلفا ساخته خواهد شد .

خبرنگار ما از تبریز گزارش داد حدود یکهزار واگن حامل کالاهای وارداتی‌در مرزشوروی برای ورود به ایران نوبت گرفته‌اند .

روز نجات آذربایجان در حضور والاحضرت غلامرضا پهلوی

جمعیت آذربایجانی های مقیم‌تهران طبق معمول‌سالیانه جلسه‌ای به پاس نجات آذربایجان و قدردانی از مراحم خاص شاهنشاه در باشگاه افسران تشکیل می‌دهند .

این جلسه که ساعت ۵ بعد از ظهر روز سه‌شنبه ۲۰ آذر (پس‌فردا) تشکیل میشودمانند همه سال تحت ریاست والاحضرت شاهپورغلامرضا پهلوی‌میباشد وسخنران‌جلسه سناتور عباس مسعودی نایب رئیس سنا و مدیر موسسه اطلاعات است .

آئین سالیانه جمعیت آذربایجانیها بوسیله شبکه سراسری رادیو در تمام‌کشور پخش خواهد شد .

جشن روز مادر

جشن روز مادر بعد از ظهر یکشنبه آینده در حضور سرکار علیه بانو فریده دیبا از طرف بنگاه حمایت‌مادران ونوزادان در تالار موزه‌ایران باستان برگزار می‌گردد .

مانند هرسال دانش‌آموزان مدارس نیزدراین‌روزهدایائی بین مادران‌بیماردربیمارستانها توزیع می‌کنند .

انتخاب مادران نمونه تا پایان هفته جاری بطول می‌انجامد و اسامی سه‌مادر نمونه‌استان‌مرکزپس‌ازبررسی های نهایی اعلام خواهدشد.

معلمین و برنامه تنظیم خانواده

در اجتماع معلمان علوم اجتماعی مدارس دخترانه تهران که پیش از ظهر امروز به منظور بزرگداشت هفته بهداشت و تنظیم خانواده در باشگاه معلمان تشکیل یافته بودگفته شد که اجرای‌برنامه مسائل جمعیتی و بهداشت و تنظیم خانواده ابتدا باید موردتوجه‌معلمین کشور قرار گیرد .

در این جلسه وزیر آموزش و پرورش ضمن اشاره به مسائل‌جمعیتی وتنظیم‌خانواده گفت که این فکر باید ازطریق معلمان به دانش‌آموزان‌منتقل شود .

در این اجتماع یک معاون وزارت بهداری نیز در این زمینه‌نط

رودخانه‌های بزرگ زیرخانه‌های جنوب شهر

با استفاده از دریاچه‌ای که در زیر اراضی جنوبی تهران است می توان سر سبز ترین مراتع وجنگل ها را احداث کرد

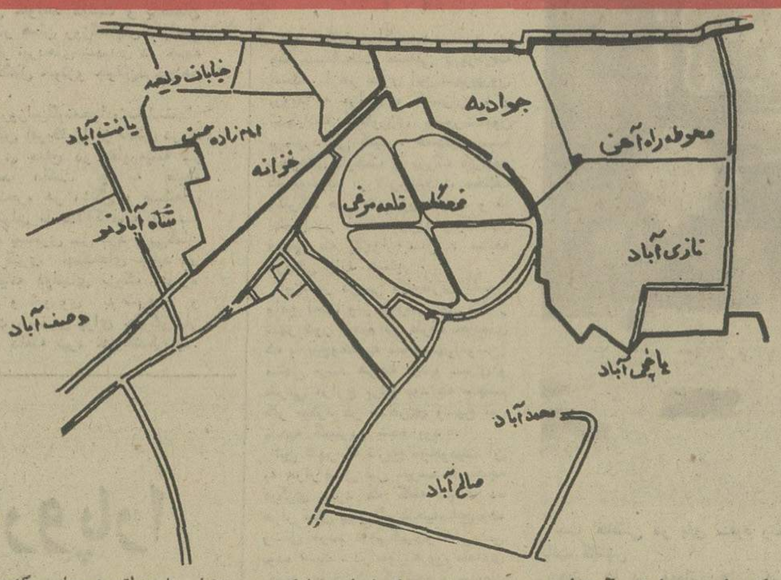

هنگامی که مسئله افزایش میزان آب های زیر سطح‌زمین در جنوب تهران از تریبون انجمن شهر اعلام گردید برای برخی از مردم محلات جنوبی که دقیقا از کیفیت نفوذ آبهای نافذمطلع نبودند ایجاد نگرانی کرد تاآنجاکه عده‌ای تصورمی کردند بالا آمدن‌سطح آب‌ممکن است‌برای‌زندگی‌مردم مشکلاتی بوجود آورد . با توضیحاتی که در این مورد پس ازانتشار مطالب مورد بحث از طرف مهندسان و کارشناسان آبهای زیر زمینی داده شد این‌نگرانیها بر طرف گردید .

خبرنگار اجتماعی اطلاعات بمنظور بحث و بررسی مسئله در این موردبا صاحبان گرمابه ها در محلات جنوبی تهران تماس گرفت و مدیر یکی از گرمابه ها در جوادیه اظهار داشت که بالا آمدن سطح آب در مناطق جنوبی به آن‌اندازه نیست که مانع جریان گندآب در چاه گردد ولی سطح آب‌در زیر زمین بطور محسوسی بالا می‌آید .

دکترابراهیم‌قائمی رئیس‌انجمن محلی بخش‌خانی‌آباد میگوید: بالا آمدن سطح آب در محلات تهران در نقاط مختلف شهر یکسان نیست،وی اظهارداشت که زیر مناطق و محلات بر جنوبی خیابان مولوی غربی‌از پمپ بنزین به پائین منطقه‌خانی آباد کوی باغچال کوچه‌مسجد قندی و گود هالوقنبر فدائی و سایر گود های جنوب تهران در برابر نفوذ وسیع و جدی آب قرار گرفته است و هم ـ اکنون از داخل زیر زمین‌مغازه داروخانه چهارراه مختاری شاهپور و زیر زمین بیمارستان دکتر امین صادقیه آب‌تراوش میکند دکترابراهیم قائمی‌یادآور شد که تعطیل چاه های عمیق کمربندی و مخروبه شدن دهها قنات و جاری شدن آب آنها در زیر اراضی‌تهران وهمچنین ریزش هزاران متر مکعب آب روزانه در چاه های فاضل آب موجب بالا آمدن سطح آبهای نافذ بوده است و برای‌کاستن از سطح آب باید از چاه های کمربندی تهران بطور شبانه ـ روزی بهره برداری شود زیرا اگر شصت و سه حلقه چاه عمیق گرداگرد شهر تهران که به‌چاه‌های کمربندی‌شهرت‌دارد در تمام مدت شبانه روزفعالیت نماید علاوه بر استخراج حجم آب فراوان و آبیاری دشت‌های جنوبی و مزارع کشاورزی این منطقه بدون تردید از افزایش سطح ـ آبهای زیر زمینی نیز جلوگیری خواهد شد .

زمانی که شهر جوادیه را در جنوب تهران پی‌سازی میکردند ، تنها دلخوشی مردم این بود که چون در شش متری‌زیرزمین آب وجود دارد ساکنین این منطقه خواهند توانست در هر خانه چاهی حفر کنند و سطلی بر آن آویزان نمایند ، از آب گوارای آن بنوشند ، و بدین ترتیب از گرفتاریهای توزیع آب در تهران آن روزگار در امان باشند .چند عامل مختلفو بیشتر از همه‌مسئله یاد شده سبب شد که در اندک مدتی شهرک های جوادیه ،قلعه مرغی و نازی آباد در جوار تهران ، جمعیتی معادل بعضی از شهر های بزرگ ایران پیدا کنند.

در آن موقع کارخانه های‌برق خصوصی هم خوش استقبال بودند و شب که دیوار خانه‌بالا میرفت سحرگاه تیر برق را در آنجا میکوبیدند . .

بهرحال رفته رفته در جوادیه خانه و چاه‌های‌فراوان ومنجمله چاه های فاضلاب‌کندند وساختند و بهمین جهت آب چاه ها خراب شد و آلوده گردید و حالا آب های زیر زمینی این منطقه باز هم بالا تر آمده و مردم را نگران کرده است . زیرا که اگر در بیست سال پیش آب چاه جوادیه قابل نوشیدن بود اکنون بدرد شستشو هم نمیخورد ، از طرفی آب های زیر زمینی این منطقه هر روز بالاترمیاید و مردم ناچار شده‌اند برای‌چاره‌جوئی ازانجمن شهر کمک بگیرند . آنها میترسند که روزی شهرکشان در آب فرو رود

یک استاد زمین شناس در این مورد اظهار داشت که اب های کوه های البرز در شمال‌تهران در قشر های پائین بسوی دشت های کویرورامین وشهریارروان است و چون‌قشری از زمین های غیر قابل نفوذ در زیر اراضی تهران تا منطقه شهریار کشیده شده درواقع جلگه تهران ، مادر چاه و نخستین حوضچه و آبگیر منطقه آرتیزین یوسف‌آباد کرج و شهریار میباشد . روی این اصل که هر روز چند صد هزار مترمکعب آب در زیراراضی شهر فرو میرود . این آبها به حجم ذخایر زیر زمین افزوده میشود و با پر شدن حوضچه های آبگیر ، سطح آب درجنوب غرب که پائین‌ترین سطح تهران میباشد بالا آمده است و مردم آنرا حس کرده‌اند .

زمین شناسان عقیده دارند که‌در جنوب غرب‌تهران باید با استفاده از این ذخایر اب اقدام به حفر دهها چاه عمیق کرده و آب‌رود های کرج و جاجرود را که از طریق فاضلاب شبکه لوله‌کشی ، در اراضی فرو میرود در دشت های جنوبی جاری ساخت ودر آنجا خرم‌ترین مراتع و سرسبز‌ترین جنگل ها وباغات را ایجاد کرد . زمین شناسان اعلام‌کردند که این اقدام نه فقط موجب روکش کردن آب درزیر اراضی تهران شده بلکه‌آب دریای بیکران زیر زمینی تهران نیز مورد بهر برداری صحیح قرارخواهدگرفت.

خطر! در راه مدرسه

طی‌ماههای اخیر۱۸دانش‌آموز قربانی حوادث رانندگی‌شدند

دیروز یک دختر دانش آموز ۱۷ ساله بنام « دوریس» هنگام عبور از عرض خیابان براثر یک حادثه رانندگی بشدت مجروح و به بیمارستان انتقال یافت این حادثه در خیابان سی متری بالا تر از میدان پاستور رخ داد .

آمار نشان میدهد در ماه های اخیر ۱۸ دانش آموز به علت بی احتیاطی رانندگان وسائط نقلیه و حتی در چند مورد هنگام عبور رهگذران مزبور از محل خط کشی شده براثر حادثه رانندگی جان خود را از دست داده‌اند .

دیروز مطلع شدیم که مقامات شهرداری در نظر دارند قابل تمام مدارس را خط‌کشی کنند اما متاسفانه کارشناسان معتقدند که در تهران نه رانندگان به حرکت عابرین توجه دارند و نه عابرین خود را ملزم میدانند که اگر همخط کشی عابروجود دارد از آن استفاده نمایند به این ترتیب که‌اگر محل خط‌کشی شده پشت چراغ راهنمائی تقاطع ها واقع باشد رانندگان‌هنگام قرمز شدن چراغ پشت خطوط مخصوص عابرین توقف می ـ نمایند و این فرصتی است تا عابرین از عرض خیابان عبور نمایند اما اگر نقاط خط کشی شده در محلی دور از یک تقاطع که دارای چراغ راهنمائی است باشد اتومبیل‌ها به عابرین مجال حرکت نمی دهند لذا جا دارد هر کجا که برای حرکت عابرین خط کشی وجود دارد چراغ مخصوص راهنما نیز نصب شود.

اداره آموزش عمومی راهنمائی و رانندگی به اولیای دانش آموزان هشدار داد که برای حفظ جان فرزندان خود روش عبور از خیابان و تعیین یک مسیر مناسب را به فرزندان خود برای عزیمت به مدرسه بیاموزند .

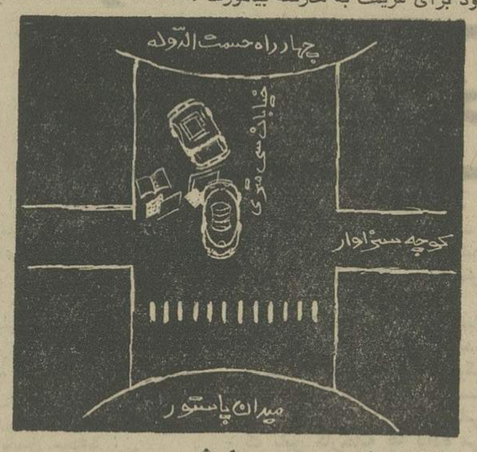

کروکی محل حادثه

دیروز بعدازظهر اتومبیل فولکس واگن ۱۷۵۶۸ که از جنوب خیابان سی متری به سوی شمال می رفت پس ازتصادف با یک اتومبیل سواری که درک نار خیابان پارک بود « دوریس» را زیر گرفت و بعدا با یک جیپ لندرور که از شمال به جنوب در حرکت بود و می خواست به کوچه سزاوار به پیچد، تصادف کرد .

کتاب های دوریس بین دو اتومبیل پخش شد و خون او خیابان را گلگون کرد . .

نظرخواهی بزرگ اطلاعات از پدران، مادران ومربیان

کارنامه دوره سه‌ساله راهنمائی

(۲)

اشاره :

در شماره گذشته قسمتی ازاصول نظام جدید آموزش و پرورش و هدف از دوره راهنمائی تحصیلی‌را چاپ‌کردیم اینک بقیه اصول و مقررات این‌دوره

لازم به یادآوری است که تقریبا شش ماه دیگر نخستین فارغ‌التحصیلان این دوره امتحاناتی‌را که‌باید استعداد تحصیلی و درحقیقت راه آینده آن‌ها را مشخص کند ، خواهند گذراند، اما بااین وجود هنوز حتی آئین‌نامه این امتحانات هم تدوین نشده است .

به لحاظ اهمیت این دوره روزنامه اطلاعات از همه صاحبنظران و نیزاولیای اطفال دراین‌باره نظرجوئی می‌کند.

آئیننامه امتحانات نهائی

هنوز تدوین نشده

اصل سیزدهم ـبمنظورتشویق اکثریت جوانان بانتخاب رشته های حرفه‌ای‌وفنی و نیزبمنظور فراهم ساختن حداکثر امکان رشد و شکفتگی استعدادها ، آموزش حرفه‌ای و فنی طوری سازمان داده خواهد شد که فارغ‌التحصیلان آن بتوانند بشرط ابراز استعداد به تحصیلات عالیتر دسترسی داشته باشندوازترقی اجتماعی باز نمانند واز جمله تاسیس مدارس شبانه یا تهیه امکانات دیگر دسترسی بمدارس عالی فنی و بعضی از دانشکده های دانشگاه را برای این دسته از فارغ‌التحصیلان مستعد مدارس حرفه‌ای میسر ساخت .

اصل چهاردهم ـ دستگاه آموزش وپرورش کشور پیوسته با سازمان های اقتصادی و موسسات علمی‌در تماس‌خواهد بود و باکمک‌این قبیل‌موسسات در راه توسعه واحد های خود و بهبود روش های تعلیم و تربیت و اصلاح کتب درسی و تکمیل وسائل دیگر آموزشی قدم برخواهدداشت ، بنحوی‌که فعالیت دستگاه آموزشی‌پیوسته با تحول نیازمندی های کشور و توسعه و پیشرفت‌علوم وفنون هماهنگ باشد .

اصل پانزدهم‌ـدر تنظیم‌برنامه های تحصیلی و سازمان اداری مدارس درمناطق مختلک‌کشور به مقتضیات جغرافیائی و نیازمندی های اقتصادی محلی و اوضاع اجتماعی و روحیات و آداب و رسوم محل توجه خواهد شد .

اصل شانزدهم ـ در کلیه شئون مربوط به نظام جدید آموزش وپرورش اصل احترام به شعائر و سنن باستانی‌میهن عزیز وافتخارات گذشته وحال، تفهیم اصول انقلاب شاه وملت رعایت خواهد شد و هادی مدیران و معلمان و مربیان در کار تنظیم سازمان و برنامه مدارس خواهد بود .

اصل‌هفدهم‌ـ ایجاد هماهنگی میان هدف های تربیت و شیوه های تنظیم برنامه ها وروش های آموزش و پرورش و تهیه و تدوین کتب درسی و فراهم ساختن وسایل لازم دیگر در مدارس آموزش نظری و عملی رعایت خواهد شد . بنحوی که در هر رشته از فعالیت های تربیتی هدف‌های نهائی‌آموزش و پرورش جدید پیوسته نصب‌العین باشد .

اصل هیجدهم ـ تربیت معلم و اصلاح روش های تعلیم و کار آموزی منظم معلمان شاغل و آگاه کردن آنان به پیشرفت های تازه علمی و اصول‌جدید تعلیم و تربیت متناسب با احتیاجات جامعه وبرنامه های آموزشی‌موردتوجه قرارخواهد گرفت .

اصل نوزدهم ـ علاوه بر تهیه وسائل تعلیم و تربیت درساعات رسمی وسائل‌لازم برای‌استفاده صحیح تربیتی از اوقات‌فراغت دانش آموزان بمنظور آشنا ساختن آنان با روش های شایسته و سودمند گذراندن اوقات فراغت آنان پیش بینی خواهد شد .

اصل بیستم ـوزارت آموزش و پرورش نقش رهبری و راهنمائی و هماهنگ کننده را بعهده خواهد داشت و حتی‌المقدور اخذتصمیم درباره مسائل جاری و عادی را به شورا های آموزش و پرورش واگذار و با تقویت و تجهیز سازمان فنی خود مدارس و موسسات دیگر تربیتی را در بهبود امر تعلیم و تربیت یاری و ارشاد خواهد نمود .

راهنمائی تحصیلی

با تنظیم این اصول مقاطع تحصیلی که تا آن تاریخ به دو دوره شش ساله ابتدائی وشش ساله متوسط تقسیم میشد به۳ دوره ۵ ساله ابتدائی ، ۳ساله راهنمائی تحصیلی و ٤ساله متوسط تقسیم گردید و بمورد اجرا در آمد .

مقصود از مرحله سه ساله راهنمائی تحصیلی افزایش معلومات عمومی دانش آموزان برای بهتر زیستن در جامعه ، و پرورش فضایل اخلاقی و معنوی آنان و مخصوصا تشخیص استعداد ها و تمایل فردی آنان در رشته های‌نظری و فنی و حرفه‌ای و راهنمائی آنان در مراحل بعدی‌تحصیل به رشته های مختلف برحسب استعداد و احتیاجات کشور بوده است . **ناتمام**

درفروشگاههای کفش ملی
درمقابل هریك تومان خرید
یك برگ سبز دریافت کنید
برگ سبز

تشکر و قدردانی

از تیمسار دکتر مختاری ریاست معظم بهداری شهربانی و جناب آقای دکتر هیئت رئیس بخش جراحی و کلیه کارکنان بخش افسری که در مورد معالجه بیماری مادرمان تا سرحد امکان کوشش و محبت ابراز فرموده‌اند صمیمانه سپاسگزاری می نمائیم .

خانواده احمدائی

آگهی فروش نهال

سازمان عمران قزوین از دهم آذر ماه نهال سیب وگلابی موجود در خزانه خود را که روی پایه های بابذر فرانسوی پیوند شده‌اند با قیمت های مشروحه زیر بفروش میرساند :

انواع سیب دوساله (گلدن‌ورد) هر اصله ۲۰ ریال
انواع گلابی دوساله (ایرانی و خارجی) هر اصله۲۰ریال
پسته (یک ساله) هر اصله ۱۰ ریال .

طالبین میتوانند برای خرید نهال مورد نیاز بدفترسازمان در قزوین مراجعه فرمایند .

سازمان عمران قزوین

آگهی مربوط بادامه بزرك راه داریوش

شهرداری پایتخت باستناد قانون نوسازی و طبق تصویبنامه شماره ۲۸۲۶ ـ ۲۹ر۸ر۵۲ انجمن‌شهر پایتخت در نظر دارد طرح ادامه بزرگ راه داریوش از خیابان کورش کبیر تا ابتدای طرح عباس آباد را بمرحله اجراء بگذارد لذا مراتب باستناد ماده ۱۷ قانون نوسازی وماده۵ آئین‌نامه طرز اعلام طرح های مصوب به اطلاع مالکین املاک و صاحبان کسب و پیشه میرسد که بامراجعه به اداره‌کل املاک و ثبت اراضی واقع در خیابان ایرانشهر شمالی ساختمان شماره ٤ و نقشه وسیاهه ارزیابی را ملاحظه و چنانچه به‌ارزیابی شهرداری اعتراض دارند ظرف دوماه از تاریخ نشراولین آگهی‌اعتراض کتبی خود را منظم بفتوکپی سند مالکیت وفتوکپی‌سند اجاره و پروانه کسب به‌اداره مذکور تسلیم و رسید دریافت دارند.

م الف ۱۵۷۹۰

شهردار پایتخت

آگهی افزایش سرمایه و تغییرات دیگر در شرکت سهامی خاص‌صنایع فلزی‌ایران ثبت‌شده‌بشماره۱۲۵۲۰

برابر تصمیم مجمع عمومی فوق‌العاده مورخ ۲۶ر۶ر۵۲ تغییرات زیر در شرکت نامبرده به عمل آمد :

۱ـ سرمایه شرکت از مبلغ سی و چهار میلیون ریال به مبلغ پنجاه میلیون ریال‌تمام‌پرداخت افزایش یافت‌واضافه‌سرمایه مذکور به موجب گواهی شماره ۳۱۱٤ ـ ۱۲ر۸ر۵۲ بانک‌تجارت خارجی ایران شعبه تخت جمشید در نزد بانک مذکور تودیع گردید .

۲ـ مبلغ اسمی سهام از ده هزار ریال به مبلغ یکهزارریال تقلیل یافت .

۳ـ مواد ۵ و بند ۲ ماده ٦و ماده۸وبند۱و۲ ماده ۱۲وبند۱ و ۲ ماده ۱٤بشرح‌مندرج در اساسنامه اصلاح گردیدواساسنامه جدیدی با اصلاحات ذکر شده مشتمل بر ۱۹ ماده تصویب و جایگزین اساسنامه قبلی گردید .

رئیس اداره ثبت شرکت هاو مالکیت صنعتی .حمید جمشیدی

آگهی افزایش سرمایه شرکت سهامی خاص تولیدی کارخانه قندوتصفیه شکر اهواز ثبت شده‌بشماره۵۳٤۵

باستناد صورتجلسه مورخ ۳۰ر۸ر۵۲ هیئت مدیره شرکت مذکور سرمایه شرکت از مبلغ ششصدو دو میلیون وهشتصدو هشتاد و پنجهزار ریال به مبلغ ششصدو سه میلیون ویکصد و هفده هزارریال افزایش یافت و اضافه سرمایه طبق گواهی شماره ۳۹۲٤ـ ۷ر۹ر۵۲ بانک پارس شعبه تخت جمشیدبحساب شرکت منظور گردید . بنابراین ماده ٦ اساسنامه بشرح زیر می باشد ماده ٦ اساسنامه ـ سرمایه شرکت مبلغ ششصدو سه میلیون‌و یکصدو هفده هزار ریال منقسم به ٦۰۳۱۱۷ سهم یک هزارریالی بانام ،تمام‌پرداخت میباشدکه۲٦۵۰۰۰ سهم‌آن‌موسس (ممتاز) و بقیه سهام عادی میباشد . ثبت‌افزایش سرمایه‌درتاریخ ۱۲ر۹ر۵۲ از لحاظ امضاء کامل شد . م‌الف ۱٦۱۹۳

رئیس اداره ثبت شرکتها و مالکیت صنعتی ـحمیدجمشیدی

هواپیمائی ملی ایران (هما)

«آگهی مزایده»

هواپیمائی ملی ایران «هما» مقداری اجناس و اموال‌مستعمل و فرسوده شامل وسایل اداری و دستگاه های فنی وآهن‌آلات وتخته و بشکه خالی و لاستیك و آلومینیوم وغیره را از طریق مزایده بفروش میرساند :

۱ـ داوطلبان میتوانند از تاریخ نشر آگهی تا آخر وقت‌اداری روز پنجشنبه ۲۲ر۹ر۵۲ پیشنهادهای خود را در پاکت لاک و مهر شده به انضمام برك رسید بانك ملی ایران بمبلغ ۲۰۰۰۰ریال که بعنوان سپرده مزایده به حساب شماره ٤۰۱۵۰ هواپیمائی ملی ایران باجه «هما» خیابان ویلا پرداخته‌اند به دایره اموال تدارکات هواپیمائی ملی ایران واقع در فرودگاه جنوبی‌مهرآباد تسلیم نموده و رسید دریافت دارند.

۲ـ پیشنهاد دهندگان میتوانند همه روزه غیر از روز های تعطیل جهت بازدید وسایل مذکور و اخذ صورت ریز اجناس به دایره اموال تدارکات هواپیمائی ملی ایران واقع در فرودگاه جنوبی‌مهرآباد مراجعه نمایند.

۳ـ کلیه مخارج متفرقه از قبیل هزینه آگهی و حمل‌وسائل مورد مزایده از انبار فنی ویامالیات بعهده برنده مزایده خواهد بود.

٤ـ ساعت ۹ صبح روز پنجشنبه ۲۹ر۹ر۵۲ پیشنهادهای رسیده در دایره اموال تدارکات «هما» (آدرس فوق)بازو قرائت خواهدشد.

۵ـبه پیشنهاد های فاقد سپرده‌و یاکمتر از مبلغ تعیین شده و پیشنهادهائی که بعد از تاریخ روز ۲۲ر۹ر۵۲ تسلیم گردد ترتیب اثر داده نخواهدشد.

٦ـ درصورتیکه برنده مزایده حاضر به انجام معامله نشود سپرده او به نفع هواپیمائی ملی ایران ضبطو معامله با برنده دوم انجام خواهدشد و در صورتیکه برنده دوم نیز از انجام معامله خودداری کندسپرده او به نفع هواپیمائی ملی‌ایران ضبط و معامله بابرنده سوم انجام خواهد شد.

۷ـ هواپیمائی ملی ایران در رد یاقبول یك‌ویاکلیه پیشنهاد ها مختار و حضور پیشنهاد دهندگان در جلسه مزایده بلامانع است .

IRANIENS FRANCOPHONES

Vous avez la chance de posséder un quotidien d'expression française.

Profitez-en, en . . .

VOUS ABONNANT AU JOURNAL DE TEHERAN

Composez le matin entre 9 heures et midi le numéro 311217 pour prendre un abonnement.

Le Journal vous sera livré à domicile vers 7 heures 30 du matin.

آگهی استخدام

الف ـ گارد شاهنشاهی بمنظور تکمیل کادر پرسنل غیرنظامی‌خود تعدادی غیرنظامی که‌دارای تخصص کامل در مشاغل زیر باشند می‌پذیرد :

مدرک تحصیلی

۱ـ متخصص دستگاههای حرارت و تهویه — سیکل اول متوسطه
۲ـ متخصص سینما و عکاس و فیلمبردار — دیپلم کامل متوسطه
۳ـ نجار — ششم ابتدائی
٤ـ متصدی لباسشوئی — ششم ابتدائی
۵ـ کفاش — ششم ابتدائی
٦ـ ماشین نویس فارسی (مرد) — دیپلم کامل متوسطه
۷ـ ماشین نویس فارسی و لاتین (مرد) — دیپلم کامل متوسطه
۸ـ نقاش — ششم ابتدائی
۹ـ متصدی دستگاه استنسیل و تکثیر — سیکل اول متوسطه

ب ـ
۱ـ حداکثر سن ۳۵ سال تمام
۲ـ دارا بودن سلامتی کامل به تائید بهداری گارد شاهنشاهی
۳ـ داشتن صلاحیت اخلاقی
٤ـ قبول‌شدن در آزمایش تخصص مربوطه
۵ـ نداشتن پیشینه بد
٦ـ داشتن برگ خاتمه خدمت
۷ـ داشتن ۳ سال سابقه کار در تخصص مربوطه

پ ـ داوطلبین برای استخدام‌و یاکسب اطلاعات بیشتر میتوانند در روز های یکشنبه و دوشنبه و سه‌شنبه هر هفته‌در ساعات‌اداری بادر دست‌داشتن‌عین‌مدرک تحصیلی‌وتخصص‌و شناسنامه عکس‌دار و سه قطعه عکس٤×٦به نشانی پادگان سلطنت آباد دربغربی مراجعه نمایند .

آ ـ ٦۵۵۲٦ — م الف ۱٦۱۰٤ — **گارد شاهنشاهی**

آگهی استخدام رسمی

وزارت تعاون و امور روستا ها ٤ نفر را که‌دارای‌گواهینامه پایان‌دوره ابتدائی وگواهینامه موتوسیکلت یا دوچرخه باشند از طریق امتحان و مسابقه درگروه قطعی شغلی یک به عنوان نامه‌رسان برای خدمت درزاهدان (۲ نفر) خاش و تهران هریک (۱ نفر) استخدام میکند .

داوطلبان واجدشرایط می‌توانندبرگ درخواست ذیل‌این‌آگهی راتکمیل‌کنند و بادوقطعه‌عکس ٤ × ۳ و رسید بانکی مبنی برپرداخت مبلغ ۱۵ ریال که باید دریکی از شعب بانک ملی ایران پرداخت شده‌باشد حداکثرتاتاریخ یکشنبه ۲۵ر۹ر۵۲ باپست سفارشی‌به‌نشانی اداره کل کارگزینی وزارت‌تعاون وامور روستاها واقع درخیابان پهلوی روبروی سینما اتلانتیک ارسال دارند به مدارکی که بعد ازاین تاریخ به پست تحویل داده‌شودیا فاقد رسید بانکی باشد ترتیب اثر داده نخواهد شد .

ازثبت‌نام کنندگان‌واجد شرایط بمنظور انجام امتحان و مسابقه کتبا دعوت بعمل خواهد آمد .

وزارت تعاون و امور روستاها

برگ درخواست شغل از وزارت تعاون و امور روستاها

نام	نام‌خانوادگی	نام پدر	شماره شناسنامه
	محل صدور	تاریخ تولید	
مدرک تحصیلی	محل خدمت مورد تقاضا		
نشانی کامل	شهر	خیابان	کوچه
شماره منزل	شماره تلفن	امضاء داوطلب	

آگهی استخدام

وزارت جنگ تعدادی کارمند با مدارک تحصیلی‌و تخصصی‌بشرح‌زیر با توجه به بند ب ماده ۵قانون استخدام‌نیروهای مسلح شاهنشاهی جهت خدمت در اداره لجستیکی هلیکوپترهای‌نیروهای مسلح‌شاهنشاهی(تهران . اصفهان) استخدام مینماید .

ردیف	مدرک تحصیلی	تخصص	سایر شرایط
۱	مهندس راه و ساختمان	ـ	تسلط کامل بزبان انگلیسی
۲	« هواپیما	ـ	تسلط کامل بزبان انگلیسی
۳	لیسانس ریاضیات	ـ	تسلط کامل بزبان انگلیسی
٤	« بازرگانی	ـ	ـ
۵	لیسانس علوم‌اداری ـ بازرگانی ، حسابداری	ـ	ـ
٦	« مدیریت بازرگانی	ـ	ـ
۷	« علوم اداری	گواهینامه کامپیوتر	ـ
۸	« فیزیک	ـ	ـ
۹	« زبان انگلیسی (مترجمی)	ـ	ـ
۱۰	« منشی‌گری	ـ	ـ
۱۱	« مطبوعات (روابط عمومی)	ـ	ـ
۱۲	دیپلم کامل متوسطه ادبی، ریاضی ، طبیعی	گواهینامه بایگانی	ـ
۱۳	« «ریاضی ، طبیعی	« نقشه‌کشی	ـ
۱٤	« «ریاضی، طبیعی، ادبی	گواهینامه انبارداری	ـ
۱۵	« « « « «	گواهینامه ماشین‌نویسی فارسی‌ولاتین	ـ
۱٦	دیپلم هنرستان	رشته ساختمان ـ ریخته‌گری ـ تهویه، جوشکاری و قالبگیری	ـ
۱۷	سوم متوسطه	مکانیک خودرو	ـ
۱۸	سوم متوسطه	گواهینامه پایه ۱ رانندگی	ـ
۱۹	« «	گواهینامه موتورسواری	ـ
۲۰	« «	ـ	حداقل دو سال سابقه‌کار درامور سرپرستی ناهارخوری برنامه غذا
۲۱	ششم‌ابتدائی	گواهینامه پایه ۱و۲ همگانی	ـ
۲۲	« «	نگهبان	انجام خدمت وظیفه در یگانهای رزمی
۲۳	« «	نقاش ـ بنا ، لوله‌کش و سیم‌کش	ـ
۲٤	« «	اطاقدار	ـ

داوطلبان میتوانند از ۱۷ر۹ر۱۳۵۲ تا ۱ر۱۰ر۱۳۵۲ همه‌روزه‌به‌استثنای روزهای تعطیل از ساعت ۱۰ تا۱۲ با دردست‌داشتن ۲قطعه عکس ٤ × ٦ و عین شناسنامه عکسدار و فتوکپی برگ خاتمه‌خدمت و مدرک تحصیلی و تخصصی به آجودانی وزارت‌جنگ (شعبه استخدام) واقع در خیابان سوم اسفند کوچه ارتش مراجعه نمایند.

م الف ۱٦۱۰۲ — **آجودانی وزارت‌جنگ**

گزارشهای امروز از مسائل سیاسی جهان

از :منابع فرانسوی

ترجمه : علی بهارلو

انبوه مشکلات در برابر کنفرانس صلح

به گفته هنری کیسینجر وزیرامور خارجه امریکا اکنون دیگر تردیدی نیست که کنفرانس‌صلح خاورمیانه در همان روز ۱۸ دسامبر در شهر ژنو آغاز بکار خواهد کرد ولی هنوز مشکلاتی در راه مذاکرات صلح وجود دارد که وزیر امور خارجه امریکا امیدوار است‌بتواند در سفر آینده خود به خاورمیانه این دشواریها را برطرف کند .

اما بسیاری از کشورهای عربی دراین خوش‌بینی سهیم نیستند و هنوز هم معلوم نیست که سوریه‌در این کنفرانس شرکت خواهد کردیا خیر .

به عقیده وزیر امورخارجه امریکا برخوردهای مسلحانه‌ای‌که از چند روز قبل در دو سوی کانال‌سوئز و ارتفاعات جولان بین نیرو های متخاصم(اسرائیل‌و مصر) و(سوریه و اسرائیل) روی میدهد و همچنین بن‌بست مذاکرات کیلومتر ۱۰۱مانع مهمی در راه تشکیل کنفرانس بوجود نمی‌آورد .

به عقیده‌بسیاری‌از ناظران‌سیاسی با نزدیک شدن تاریخ‌آغازمذاکرات صلح اوضاع در جبهه‌های جنگ بیشتر روبوخامت‌خواهدگذاشت و بعیدنیست‌همزمان باتشکیل‌کنفرانس جنگ اعراب و اسرائیل از سر گرفته شود . ژنرال موشه‌دایان وزیر دفاع اسرائیل که‌اکنون در ایالات متحده بسر میبرد هنگام ورود به واشنگتن گفت : اوضاع درخطوط آتش‌بس «بسیار بحرانی است» و هنوز رامحلی برای‌خارج کردن مذاکرات «کیلومتر ۱۰۱» از بن‌بست پیدانشده‌است اماکیسینجر امیدوار است که کنفرانس ژنو بتواند به آسانی این مشکل را که حوادث جدیدی در منطقه کانال سوئز بوجود آورده است حل کند .

در حال حاضر قدر مسلم این است که مصر در کنفرانس صلح شرکت خواهد کرد ولی آیا کیسینجرو گرومیکوخواهندتوانست اسرائیل و اعراب‌را وادار به‌آشتی کنند ؟ آیا کنفرانس ژنو خواهد توانست به اختلافات ۲۵ ساله اعراب و اسرائیل پایان دهد ؟حتی خود وزیر امور خارجه امریکا نتوانسته است باین سئوال پاسخ قطعی بدهد . دیپلمات امریکائی امیدوار است با کمک‌شوروی‌بتواند زمینه را برای اجرای مفادقطعنامه شماره ۲۴۲ یعنی تخلیه سرزمین های عربی از اشغال نیروهای اسرائیل و در نتیجه برقراری‌صلح در منطقه پرآشوب خاورمیانه‌فراهم کند .

کیسینجر برای نخستین‌بار تاکید کرد که حل مسئله خاورمیانه جز با شناسائی حقوق ملت فلسطین امکان‌پذیر نخواهد بود، ولی‌هنوز معلوم نیست از سازمان مقاومت فلسطین که در کنفرانس الجزایر به عنوان‌تنهانماینده فلسطین‌شناخته شد برای شرکت‌در کنفرانس‌دعوت خواهد شد یا خیر ؟

بطورکلی‌کشورهای عربی صحنه نبرد نسبت به نتایج کنفرانس‌اظهار بدبینی میکنند درحالیکه‌وزیر امور خارجه تونس معتقد است که نه کنفرانس ژنو میتواند صلح را در خاورمیانه برقرار کند و نه ادامه مبارزات مسلحانه .

از طرف دیگر در کاخ مال‌درژنو هیچگونه فعالیتی‌که حاکی ازتشکیل کنفرانس صلح در روز ۱۸دسامبر باشد به چشم نمیخورد .

ظاهراهمه‌چیزبه چگونگی‌مذاکرات آینده کی‌سینجر با رهبران عرب بستگی خواهد داشت و باحتمال زیاد در همان روزگشایش‌کنفرانس باردیگر نبردهای شدیدی در جبهه های کانال سوئزو جولان‌درخواهد گرفت .

اما بروزاین‌گونه‌حوادث‌سیاستمدار با هوش امریکا را از تلاش درراه برقراری صلح در خاورمیانه باز نخواهد داشت چه به عقیده «کیسینجر» هر مشکل و مسئله‌ای را میتوان با «داغ‌کردن» آن با سرعت بیشتری حل کرد . بی‌گمان با درگیری جنگ‌های جدید در خاورمیانه دولتهای بزرگ بویژه امریکا و شوروی با سرعت و قاطعیت بیشتری برای جلوگیری‌از توسعه دامنه نبرد خواهندکوشید.

اختصاصی اطلاعات

گزارش محرمانه‌ای که اطلاعات برای نخستین بار درجهان منتشر میکند

اشاره

در شماره های گذشته اسرار قدرت نظامی کشور های مصر ، لیبی و ، عراق بطور اختصاصی در روزنامه اطلاعات انتشار یافت .

در این شماره میزان‌قدرت نظامی کویت بنظر خوانندگان میرسد

لازم به یاد آوری است مساحت کویت در حدود ۸۰۰ هزار کیلو متر مربع است . کویت کشوری است که بین عراق ، عربستان سعودی و سواحل شرقی خلیج فارس قرار گرفته است .

قدرت نظامی کویت

نیروی هوائی کویت

ردیف	شرح نوع	مشخصات	کشورسازنده	تعداد	ملاحظات
۱	هواپیمای شکاری	LIGHTNING	انگلستان	۱۴	فروند
۲	هواپیمای شکاری	HUNTER	انگلستان	۶تا۸	فروند
۳	هواپیمای شکاری	BAC—167	انگلستان	۶	فروند
٤	هواپیمای ترابری	CARIBOO	انگلستان	۲	فروند
٥	هواپیمای ترابری	HERON	انگلستان	۲	فروند
٦	هواپیمای ترابری	DOVE	انگلستان	۲	فروند
۷	هواپیمای ترابری	DC—6	امریکائی	۳	فروند
۸	هواپیمای آموزشی	AUSTER	انگلستان	۸	فروند
۹	هواپیمای آموزشی	PROVOST	انگلستان	٥	فروند
۱۰	هلیکوپتر نفربر	AB—205	ایتالیا	۲الی۵	فروند

نیروی ساحلی کویت

۱	ناوچه گشتی	۵۰ تن	انگلستان	۸	فروند
۲	ناوچه نفربر	VOSPER	انگلستان	۲	فروند

سلاح نیروی زمینی کویت

ردیف	شرح نوع	مشخصات	کشورسازنده	تعداد	ملاحظات
۱ـ	موشک‌انداز ضدتانک	VIGILANT	انگلستان	۲۰۰	قبضه
۲ـ	موشک‌انداز ضدتانک	BAZOOKA	آمریکا	۱۰۰	قبضه
۳ـ	توپ ۷۵ میلیمتری		انگلستان	۹٤	قبضه
٤ـ	توپ ۱۱۰ میلیمتری		انگلستان	۱۲	قبضه
٥ـ	نفربر زرهی	FERRET	انگلستان	٦۳	دستگاه
٦ـ	زرهپوش صلاح‌الدین		انگلستان	۲۷	دستگاه
۷ـ	زرهپوش ساراسن	SARACEN	انگلستان	٥۰	دستگاه
۸ـ	تانک متوسط	MK—3	انگلستان	٤۰	دستگاه
۹ـ	تانک متوسط	VIJAYANTA	انگلستان	٤۰	دستگاه

از :اکسپرس

بحران نفت،اقتصادار و پارا به‌مخاطره انداخته‌است

بحران کمبود طولانی نفت در زمینه های اقتصادی ، اجتماعی و سیاسی چه‌نتایجی بدنبال خواهد داشت ؟

این سئوالی است که فکر صاحبان صنایع و مردم عادی را در اروپا بخود مشغول داشته است . در اینجا « ژاک موران» کارشناس فرانسوی به پرسش های مربوط به بحران نفت پاسخ میدهد .

ـ کاهش بیست و پنج درصد از میزان صادرات نفتی کشور های عربی بدنبال جنگ کیپور جهان غرب را در یک بحران اقتصادی فرو خواهد برد ؟

ـ هم اکنون تقلیل بیست و پنج درصد از صادرات نفتی منطقه خلیج فارس و مدیترانه اقتصاد اروپا ، ژاپن و تاحدی امریکا را مختل کرده است با اینکه فرانسه شامل این تحریم نیست نمی تواند از اثرات قحطی عمومی موادنفتی برکنار بماند

منع اتومبیل سواری در روز های یکشنبه در هلند ، آلمان، بلژیک ، سویس و ایتالیا تقسیم کارت جیره بندی در انگلیس ، تعطیل جایگاه های بنزین در امریکا در روز های تعطیل آخر هفته از میزان سفارش اتومبیل به کارخانه های اتومبیل سازی‌کاسته‌است. سطح تولید اتومبیل همچنان پائین خواهد رفت و اخراج عده‌ای‌ازکارگران صنایع‌اتومبیل سازی در دو سوی اقیانوس اطلس اجتناب ناپذیر خواهد بود .

به صنعت اتومبیل سازی فرانسه که نیمی ازفرآورده های خود را به خارج صادر می کند لطمه شدید وارد شده است . فروش کارخانه های اتومبیل‌سازی فرانسه در بلژیک،هلند آلمان بطورخطرناک رویکاهش است

باید دانست که صنعت‌اتومبیل سازی بزرگترین مصرف کننده فولاد ، آلومینیوم ، کائوچوک وسائل الکتریکی و غیره است در نتیجه از میزان سفارشاتی که باین کارخانه ها داده می شود کاسته شده و فعالیت آنها نیز مهار خواهد شد .

در رشته پتروشیمی افزایش سرسام آور مواداصلی ومشکل تامین ذخایر لازم بهای مواد پلاستیکی، کوئوچوک‌مصنوعی، منسوجات شیمیائی و غیرهرا بضرر مصرف کنندگان بالا خواهد برد . هم اکنون برخی از صنایع پتروشیمی که فاقد مواد اولیه هستند فعالیت خود را محدود کرده‌اند یک‌کارخانه پتروشیمی در شمال فرانسه عجالتا کار خود را اجبارابطور موقت تعطیل کرده است .

در زمینه کشتی‌رانی اکنون در برخی از بنادر کشتی ها نمی توانند مازوت گیری کنند باین ترتیب اثرات کمبود مواد نفتی بتدریج محسوس می ـ شود کاهش ۲۵ درصد از میزان صادرات نفتی از روز ۱۷ اکتبر بمرحله اجرا درآمده است ولی از آنجا که کشتی های نفت کش عظیم فاصله بین خلیج فارس و اروپا را در یک ماه می‌پیمایند ذخیره‌کردن نفت از روز های آخر نوامبرکاهش یافته است بنابراین این خفقان ناشی از تحریم در مراحل ابتدائی است اما اگر تحریم چندین هفته یا چندین ماه‌طول کشد یک بحران اقتصادی عمومی اجتناب ناپذیر خواهد بود .

ـ بهم خوردگی بازار های بین‌المللی بورس باین معنی است که محافل مالی در بروز یک‌بحران اقتصادی نظیربحران ۱۹۲۹ می ترسند ؟

ـ محافل‌مالی بین‌المللی‌نسبت به حوادث اقتصادی آینده بسیار بدبین‌هستند آنهااطمینان دارند کشور های عربی که با استفاده های سرشار مالی از راه بالا بردن قیمت های نفت و قاطعیت سیاست تحریم پی برده‌اند از فشار خود دست برنخواهند داشت و تا وقتی که به هدف خود یعنی تخلیه سرزمین های اشغالی باز ـ گردانیدن اورشلیم به‌اعراب و شناسائی حقوق ملت فلسطین نرسیده‌اندازفشار خودنخواهند کاست .

بورس بازان حرفه‌ای عقیده دارند کمبود مواد نفتی مدتها ادامه خواهد یافت و بحرانی بوجود خواهد آورد که نجست صنایع نفتی و صنایع وابسته به آن و سپس بتدریج تمام رشته های اقتصادرا دربرگرفته موسسات آسیب‌پذیرراورشکست کرده و میلیون ها نفر را بیکار خواهد ساخت . در حال‌حاضر تقریبا تمام بازار های‌بورس در جهان در این مسئله وحدت‌نظر دارند و از این است که‌قیمت سهام در بورس های پاریس، لندن، وال استریت، فرانکفورت و توکیو ۱۵ تا ۲۰ درصد کاهش یافته است

ـ کشور های عربی میتوانند «بدون ریسک زیاد » مسئولیت یک بحران اقتصادی را در کشور های غربی بعهده بگیرند؟

ـ دیپلمات های فرانسوی معتقدندکه‌محافل‌مالی بین‌المللی باحتمال در بدبینی خود راه افراط می پیمایند . آنها می‌ـ گویند که شاید بتوان از وقوع حوادث وخیم جلوگیری کرد زیرا اسلحه نفت یک سلاح دولبه است اگر کشور های عربی برای ایجاد بهم خوردگی کامل اقتصادی در اروپا از آن استفاده کنند بضرر هدف اصلی آنها تمام خواهد شد.

جنگ چهارده روزه

وضع اعراب رااز هرجهت تغییر داد

نوشته :
حسن‌صدر

در مقاله هفته پیش برای بعضی خوانندگان سوء تفاهی پیش‌آمد. زیراتصور کرده‌اند منظور من‌از جمله «موشه‌دایان چگونه فکر میکند با اسارت و قتل ژرژ حبش مسئله فلسطین حل میشود؟»

این بوده که توطئه درباب اسارت وقتل جرج حبش زعیم تندرو وانقلابی نهضت مجاهدین فلسطین به نتیجه رسیده ، در صورتیکه همه‌میدانیم این‌توطئه باهوشیاری وموقع شناسی جرج حبش‌و دوهبرزمدیگر او عقیم ماند واسرائیلیان پس از ربودن هواپیما ونشاندن آن در فرودگاه «لود» متوجه خطای دستگاه جاسوسی خود و زیرکی حریف شدند و با کمال ناراحتی هواپیما را مرخص کردند .

جالب اینست که پوزخندرقبای داخلی و حریفان خارجی‌چنان موشه‌دایان راعصبانی واز خود بیخود کرد که علی‌رغم‌محکومیت همه‌جانبه جهانی ، به هواپیما ربائی‌مباهات کرد ووعده داد از تکراراین جنایت‌درآینده کوتاهی نکند ومردانی را که بحکم غیرت وحمیت برای بازیافتن وطنشان جانبازی میکنند دزدانه برباید وتاجوانمردانه بقتل برساند !

البته جنگ چهارده روزه دهم رمضان که از هر جهت برخلاف انتظار اسرائیل بود وضع اعراب‌ازجمله‌وضع‌مجاهدین فلسطین را نیز تغییر داد .

حمله اعراب و عبور سپاهیان مصری از کانال وموانع واستحکاماتی که با ۲٤۰ میلیون دلار پول وتکنیک پیشرفته غربی در ساحل شرقی کانال بوجود آورده بودند، بعدی خلاف انتظار اسرائیل بود که دستگاه فوق‌العاده مجهز جاسوسی وضد جاسوسی یهود نتوانست آن را پیش‌بینی کند.

غرور اسرائیل

امروز در اسرائیل از موشه‌دایان انتقاد میکنند که چگونه حمله وهجوم اعراب را در جبهه مصرو سوریه‌نتوانسته پیش‌بینی . من در مقام دفاع از ژنرال اسرائیلی نیستم ولی هروزیر و سردار دیگری هم بجای او بود با وجود صدها راپورت جاسوسان باور نمیکرد اعراب شکست خورده و روحیه باخته متفرق و پراکنده علی‌رغم اختلافات و ناهم‌آهنگی رژیمهای حکومتی جرئت‌کنندر مقابل حریف‌نیرومند وجسوری که قدرت و شوکت جنگی آن سه‌بار آزمایش شده و هرسه بار ازاعراب زهرچشم گرفته دست بچنین حمله‌جسورانه وخطرناکی بزنند ، و بخصوص سپاهیان مصری اندیشه عبور از معبر خطرناک‌آبی کانال سوئز و فرو ریختن استحکامات جنگی «بارلو» را در سر بپرورانند و به چنین خودکشی دور از عقل و احتیاط دست بزنند!

خودکشی تعبیری نیست که من از خود ساخته باشم . این عبارت چندین بار در اعلامیه‌ها و اظهارنظرهای ژنرال‌ها وزعمای ارتش ودولت اسرائیل چه قبل از دهم رمضان وچه بعد از شروع جنگ بکار رفته ودر مطبوعات مهم جهان انتشاریافته است .

حمله سپاهیان مصر و سوریه بحدی‌غیر منتظره ودور از پیش‌بینی بود که پیرمسمر نخست وزیر فرانسه صبح روز دوم جنگ در مصاحبه مطبوعاتی ضمن ابراز تاسف بروقوع جنگ گفت کیفیت پایان جنگ از هم‌اکنون معلوم است ! البته او هم باقیاس بجنگ ۱۹٦۷ تصور میکرد یکی دوروزه اعراب بزانو خواهند آمد.

موشه‌دایان در همان روزها گفت تمام کردن جنگ و خرد کردن اعراب محتاج هفته وچند روز نیست بلکه ظرف یکی دو روز اینکار انجام خواهد شد . رئیس‌ستاد گفت استخوانهای دشمن را خرد خواهیم کرد.

غرور اسرائیل تا آنجا بود که روزنامه اسرائیلی «یدیعوت‌اهرنت» در۱٦ ژوئیه ۷۳ ازقول ژنرال‌شارون نوشت :«قدرت نظامی اسرائیل تا آنجا است که‌اگر امریکائی‌هاهم از دادن فانتوم بماخودداری کنند ـ که البته نکرده ونمیکنند ـ باز ازنیرومندترین قدرتهای اروپائی ماقوی‌تریم و میتوانیم سرتاسر منطقه را از الجزائر تا بغداد زیر فرمان درآوریم.»

عوامل تغییر وضع

عامل اول : مجروح شدن حس شرف و آبروی قومیت اعراب خاصه مصر وسوریه بود . ژنرال احمد اسمعیل وزیر جنگ مصر درمصاحبه‌ای کمبا هیکل‌سردبیرروزنامه مهم و معروف الاهرام کرده میگوید:

«آرزو داشتم رخنه‌ای که اسرائیل موفق شد در نتیجه اشتباه ما در غرب کانال‌بکند پیش نیامد ولی مع‌الوصف اگر مرامخیر کنند یکی از دو وضع ۵ اکتبر (روز قبل از شروع جنگ» و ۲۲ اکتبر (روز آتش بس) را انتخاب کنم البته ۲۲ اکتبر را انتخاب میکردم زیرا تا ۵ اکتبر قرین رنج خفت واهانت بودیم و۲۲ اکتبر با خطر دست بگریبانیم من معتقدم اهانت رنج بارو خطر مقدس است » .

دراین‌جنگ‌ملتهای‌عرب‌عموماو سربازان‌مصرو سوریه بخصوص برای پاک کردن لکه‌شوم از چهره ملیت وقومیتشان مرگ را بچیزی نمیگرفتند.

عامل دوم : پختگی و بردباری زعمای‌عرب خاصه رئیس جمهوری مصر بود که ضمن اعمال نقشه سیاسی عاقلانه و متعادل فن جنگیدن را باپنجسال تمرین مستمر ومنظم به سربازان آموختند جنگ هم مانند سایر مسائل فنی محتاج آموزش و تمرین ویاد گرفتن قواعد علمی و عملی است . فرو ریختن استحکامات بارلوطی چندین ساعت وزیر اثرانداختن آشیانه‌های‌توپ و مسلسل وآتشبارها ولوله‌هائی که‌از زیر زمین و قعر کانال مواد محترقه و جهنم آتش‌زادر سطح آب منتشر میکرد فقط با تحریک احساسات وتشجیع سربازان امکان پذیر نیست سالها سپاهیان مصری و دسته‌های مهندسی ارتش در سمت غربی کانال روی مدلها و ماکتهائی که هنرمندانه تعبیه کرده بودند تمرین وممارست کردند و این آزمایش و آموزش راچنان‌از دیدجاسوسی دشمن پنهان داشتند که اسرائیلیها هرگز تصور آن را نمیکردند.

مهمترین عامل تغییر وضع اتحاد و همبستگی پیشوایان عرب از الجزیره تا ریاض و یمن تا سوریه است . درگذشته رقابت وچشم وهمچشمی بعضی از زعمای عرب‌مانع‌این‌یکدلی ویگانگی‌بود ولی این بار براستی شرف قومیت عرب مجروح شده بود. کمک مالی فوق‌العاده و هنگفت ملک فیصل وامیرکویت وشیوخ وامرای‌صاحب نفت وثروتمند خلیج سرمایه مادی لازم و بسیار ضروری جنگ را در اختیار کشور های درگیر جنگ گذاشت سپس استفاده صمیمانه و صادقانه از وسائل سیاسی و دیپلماسی عموم کشورهای‌عربی کمکنفرانس الجزیره مظهر و نمایشگر آن بودسرمایه معنوی این پیکار را تامین نمود. مادامکه این یکدلی ویکسجهتی خلل‌نپذیرد وبراستی هریک نیل بهدف یعنی واداشتن اسرائیل بماطاعت از تصمیمات شورای امنیت رابر ملاحظات و اغراض شخصی مقدم ومرجح بدارند و در این‌پیکار سرنوشت ازفداکاری دریغ نورزند ، غرور ولجاج اسرائیل جز رنج و مشقت و خسران جانی و مالی و آبروئی برای او چیزی ببار نخواهدآورد.

چین
سرزمین شکفتیها

ع. مسعودی

پایان خاطرات سفر جمهوری خلق چین
بازدید ازشهر چینی سازان ویك کارخانه ابریشم بافی

-۴۲-

خدا حافظی در پای سفره رنگین ضیافت نایب رئیس کمیته مرکزی ایالت کانتون

چینی ها در مهمانی های خود قبل از شروع غذای اصلی چندین نوع غذای سرد روی میز بعنوان قبل‌از غذا می‌چینند وبعد غذا های‌گرم را شروع میکنند .

شهر کانتون‌راکمون‌های‌کشاورزی وکارخانجات صنعتی دربرگرفته است ، ازهر سوی این شهربیرون بروید به مزارع و کشتزارها و تشکیلات کشاورزی بصورت‌کمون برخورد می کنید ، همچنین به شهرهای کوچک و بزرگ میرسید که پوشیده از کارخانجات مختلف وکارگاه هنر های زیبا است و ما اکنون در آستانه ورود به‌یک‌شهر قدیمی که یکهزار سال ، سابقه تاریخی دارد هستیم .

این‌شهر درسی کیلومتری کانتون واقع است واز کیلومتر اول که از شهر دور شدیم دو طرف جاده‌ای که با پیچ‌وخم به سوی‌شهر(فوشن) منتهی میشد هرچه دیدیم سبزی و خرمی مزارع برنج بود که تاچشم کار میکرد در صحرای وسیع این ناحیه گسترده شده بود .

این شهر که تاریخ موجودیت آن به هزار سال قبل میرسد،تاریخچه دیگری دارد که گفته میشد ده هزار سال پیش این‌ناحیه‌خلیج‌بوده وشغل مردم ماهی‌گیری‌وکشتی‌رانی بوده است ، در طول قرون متمادی خلیج به خشکی گرائیده و بتدریج قیافه شهری بخود گرفته که پس‌از گذشت چند هزار سال اکنون جمعیتش از دویست و سی‌هزارنفر تجاوز میکند که کشاورزی وصنعت شغل اصلی آنان میباشد .

★★★

در ایالت کانتون از نوع کارخانجات بزرگ ماشین‌سازی و نظایر آن که درشهر های مهم‌دیگر مثل شانگهای دیده میشود ، وجود ندارد ،بلکه کارخانجات این منطقه راهنر های اصیل چین ازجمله چینی‌سازی ، ابریشم‌بافی ، کارگاههای نساجی،برودری‌دوزی، مجسمه‌سازی وانواع کار های هنری دستی تشکیل میدهد و در شهر فوشن که یک ناحیه از این منطقه صنعتی است و مادر آن‌قدم گذاشته بودیم یکصدوده هزارکارگر زندگی میکردند که‌اصول زندگی وسبک اداره امور آنها بهمان‌نحو است که نمونه‌ای از آن را در شهرکارگری اطراف‌شانگهای‌دیدیم.

در کنار این شهر تاریخی سه کمون کشاورزی نیز وجود داشت که نیازی به بازدید انها نبود و برنامه مادیدن این شهر صنعتی و آشنائی باکار های هنری کارگران باذوق و قریحه کانتون بود .

نایب رئیس کمیته مرکزی انقلاب این شهر درمدخل‌کارخانه‌ابریشم‌ـ بافی از ما استقبال کرد ودردفتر کارخانه پذیرائی شدیم و قبل از اینکه کارخانه را بازدید نمائیم توضیحاتی درباره تشکیلات و تاسیسات این شهر کارگری داد ، شهردار کانتون وچندتن از نمایندگان مطبوعات که ما را همراهی میکردند در این جلسه شرکت داشتند .

نایب‌رئیس کمیته که کلیه امور این‌شهر دویست وسی هزار نفری را زیرنظر داشت وبوسیله کمیته های مختلف اداره میشد گفت :

تاقبل از بوجود آمدن جمهوری خلق‌چین این شهر فاقد هرگونه وسایل زندگی ورفاه مردم بود ، ساختمان هائی که امروز می‌بینید که بصورت اپارتمان های بلند کارگری درآمده ، خیابان‌ها ، هتل‌ها ، میدان‌ها ، همه پدیده دوره انقلاب است، بسیاری از صنایع که امروز در این‌شهر خواهید دید دراین دوره تکمیل شده و توسعه پذیرفته است .

در قسمت امور آموزشی‌هم‌اکنون قدم های وسیعی برداشته شده ، از جمله تعداد دبستان های ما افزایش یافته به ٦۸ دبستان‌رسیده ودر قسمت تحصیلات متوسطه نیز پیشرفت کرده‌ایم و تعداددبیرستان های خود رابه‌چهارده رسانیده‌ایم، یک دانشسراهم مخصوص تربیت معلم داریم ودر مجموع پنجاه‌هزار محصل در این شهر به تحصیل اشتغال دارند از کودکستان تا متوسطه .

پرسیدم دانش‌آموزان پس‌ازپایان متوسطه تمایل دارند به دانشگاه بروند و آیا دانشگاه‌هم دارید ؟ و اوگفت: تمام محصلینی‌که متوسطه را می گذرانند داخل کارخانجات می شوندیادر قسمت های‌کشاورزی مشغول می شوند واکنون‌عده‌زیادی از کارگران ما را درکارگاههاهمین جوانان فارغ‌التحصیل متوسطه تشکیل میدهند که پس از گذراندن دو سال خدمت کارگری در صورتیکه استعداد تحصیلات بالاتر پیدا کنند که باید کمیته خاصی تایید نماید بشرط داشتن محل دردانشگاه به کانتون اعزام می شوند ، ولی همه جوانان ماپس‌از پایان تحصیلات متوسطه بسوی کارهای صنعتی و بخصوص هنر های زیبای چین وانستیتو های‌فنی روی می آورند.

نایب‌رئیس کمیته سپس مسئله بهداشت را پیش کشید و گفت : دراین شهرمابه‌پیشرفت های‌بزرگی نایل آمده و توانسته‌ایم درکادر پزشکی ودرمانی دو هزار طبیب و انفرمیه وکارمند داشته باشیم که درمانگاهها و بیمارستان های ما را اداره میکنند وماهم‌اکنون ۱۳ بیمارستان بزرگ‌وکوچک ودرمانگاه داریم با بیش از یکهزارتختخواب.

★★★

رئیس کارخانه ابریشم‌بافی در پایان گفتگو های نایب‌رئیس کمیته مارا دعوت به‌بازدید کارخانه‌نمود وچنین توضیح داد که این کارخانه در سال ۱۹۵۸ ساخته شده واکنون یکهزار ودویست کارگر دارد با ٤۰٦ دستگاه ماشین که همه ساخت‌خود چین است ، محصول این‌کارخانه هر روز ۱۸ تا ۲۰ هزار متر پارچه ابریشمی است که برای صادرات بسته‌بندی میشود و به خارج فرستاده میشود . بیش از نیمی از کارگران این کارخانه را زن‌ها تشکیل میدهند و سی نوع پارچه ابریشمی دراین کارخانه‌تهیه میشود .

وقتی بازدید پایان یافت رئیس کارخانه گفت : ما پیوسته بخاطر می آوریم که محصول ابریشم چین وصادرات پارچه های ابریشمی درازمنه قدیم از راه دریا ازاین بندر واز خشکی از راه ابریشم و عبور از ایران صورت می گرفته و این خاطره را ماهرگز فراموش نمی‌کنیم .

★★★

عصر آن روز که در این‌شهر بسراغ تاسیسات صنعتی وهنرهای دستی میرفتم به شهرکی داخل شدیم که مخصوص‌چینی‌سازی‌بود، دراین شهرک کارگری سیزده کارخانه چینی‌سازی وجودداشت که مافقط یکی از آنها را که جنبه هنری بیشتر داشت انتخاب کردیم .

صنایع چینی‌سازی درجمهوری خلق چین معروفیت بسزائی دارد، ایران از قدیم‌الایام با این صنعت آشنا بود و ظروف چینی به انواع واشکال مختلف در بازارهای‌ایران رونق پذیرفته بود ، کاسه بشقاب های معروف چینی که مربوط به چند قرن قبل می شود اکنون در خانواده های قدیم ایران‌وجوددارد که صورت عتیقه پیدا کرده‌است .

این‌چینی‌سازی در دوره جدید چین دوباره رونق یافته و یکی از اقلام صادرات این کشور راتشکیل میدهد که در نقاط مختلف چین ساخته میشود و بخصوص‌درایالت کانتون گسترش کاملی پیدا کرده است.

چینی‌سازی درازمنه قدیم بصورت کارگاه های خصوصی اداره‌میشده واکنون همه این امور زیرنظرکمیته هائی است که از دستگاه رهبری دولت الهام می گیرندومانندهرکاری در این کشور از طرف دولت‌اداره میشود وکارگران وکارمندان‌هم حقوق بگیر دولت میباشند .

ظروف چینی که امروز دربازار های صادراتی عرضه میشود ودر مغازه های دوستی هر شهربفروش میرسد از لحاظ ظرافت وزیبائی و نقاشی خیره کننده است.

★★★

کارخانه‌ای که بازدید کردیم مخصوص مجسمه‌سازی بصورت انواع عروسک و آدمک وحیوانات بود که از زیردست ۵۳۰ کارگرزن ومرد خارج میشد ، عمارتی بوددر سه طبقه که شروع آن نقشه‌کشی بود و بعد باگل‌عروسک‌هاومجسمه های کوچک ساخته میشد ودست بدست خانم‌های هنرمند کارگر که ٦۵درصد کارگران را تشکیل میدادند می گشت تابکوره‌پخت چینی می رفت .

مدیرکارخانه در پایان دیدارما گفت : طبق دستور صدر ما(مائو) سعی ما این است که هرسال کار خود رابهتر کنیم و تولیدات را توسعه‌دهیم ، از سال ۱۹٦۹ هر سال ده‌درصد محصول ما بالارفته ودرمقایسه با گذشته های نه خیلی دوربیش ازپنجاه درصد تولیدات این کارخانه بالا رفته و بهمین نسبت‌هم درکارخانجات‌دیگر چینی‌سازی این شهر چنین تحولی پدید آمده‌است .

★★★

در دومین شبی که فردای آن‌روز کانتون را ترک می‌کردم نایب‌رئیس کمیته مرکزی انقلاب کانتون‌بعنوان خداحافظی ضیافتی ترتیب‌داد ودر سرمیز شام ضمن نطق دوستانه خود گفت :

مناسبات دیرین تاریخی کانتون با ایران مسلما از دیگر ایالات چین بیشتر است، زیرا ماازراه‌دریا با کشور شما ارتباط بازرگانی داشته‌ایم ، مدارکی در دست داریم که ملوانان چینی ، درازمنه خیلی‌قدیم ضمن‌دریانوردی بازرگانی خود به خلیج فارس رفت و آمد داشته‌و در بنادرایران لنگر می‌انداخته‌اند وما این‌سوابق و خاطرات دلپذیر را پیوسته‌توام با غرور و افتخار یاد می‌کنیم و ازمهمانان گرامی‌خود باخوشوقتی استقبال می نمائیم .

من ضمن سپاسگزاری ازاینهمه احساسات مودت‌آمیز گفتم : یک ربع قرن و شاید بیشتر ، ایران مناسباتی با کشور شما نداشت و ما از شما دور افتاده بودیم و از تحولات سریعی که طی این مدت درچین روی داده نه‌فقط بی‌اطلاع بودیم بلکه تحت‌تاثیر تبلیغات سوء بلندگوهای غرب تصورات دیگری درباره‌شما میکردیم که‌حالااستنباط مادرست معکوس‌آنچه می‌خواندیم ومی شنیدیم میباشد و بحقیقت‌باید بگویم که ما نمی دانستیم شما اینقدر مردمان مهربان و با صفا هستید و دارای اینهمه احساسات محبت‌آمیز نسبت‌به‌ایران میباشید، دراین‌موقع که من کشور شما را ترک می‌کنم لازم می‌دانم مراتب تشکر و امتنان خودرا از پذیرائی و مهمان‌نوازی‌هائی که نسبت بمن معمول داشتید تقدیم دارم.

★★

ساعت هشت صبح جمعه ششم مهرمراسم خداحافظی‌با نایب‌رئیس کمیته و شهردار و دیگر شخصیت های کانتون و آقایان تائی‌وکائو مهمانداران خود که از پکن‌همراه آمده بودند ، در ایستگاه راه‌آهن انجام شد ، دو ساعت بعد در سرحد چین و هونگ‌کونگ بودیم که پس ازتشریفات گمرکی در مرز از نماینده وزارت‌امور خارجه‌چین درکانتون‌که تا آنجا مرا همراهی میکردتشکر کردم‌و با قطاررا‌ه‌آهن هونگ‌کونگ عازم این شهر شدم و پس‌از دو روز اقامت درهونگ‌ـ کونگ از راه بانکوک و دهلی‌نو بتهران مراجعت کردم.

«پایان»

تائی فنک

کائوفویوان

این دو مهماندار که از اعضای برجسته روزنامه خلق چین هستند ازطرف‌آقای وونگ‌ای ماموریت همراهی مرا یافته‌بودند ودرتمام مدت اقامت دراین‌کشور مرا همراهی‌میکردند ودرنهایت محبت موجبات برنامه‌های سفر مرا تنظیم می‌نمودند که بدینوسیله از زحمات آنان تشکر میکنم .

در کارگاه چینی سازی

مجسمه‌ایست از گل که پس از پخته شدن در کوره شکل چینی بخود گرفته واکنون دردست بانوی‌هنرمندی است که نقش و نگار آنرا تکمیل کند ودوباره به‌کوره مخصوص‌تکمیلی کارخانه بفرستد .

بطوریکه‌ملاحظه میکنید این مجسمه‌در نهایت ظرافت ساخته شده که خود نمونه ذوق و قریحه هنرمندان‌چینی است .

زن ـ مرد ـ کودک

اثرات زیانبخش دارو ها را به کودکان یادآورشوید

والدین واعتیاد نوجوانان

یکی از بیم هائی که امروزه بخصوص در شهرهای بزرگ، گریبانگیر پدران‌و مادران‌است توسعه استفاده از مواد مخدر و داروهای محرک و تخدیر کننده‌و دیگر انواع دارو در بین خردسالان و حتی کودکان ده دوازده ساله و گاه زیر ده‌ساله است و هر پدر و مادری که به سلامت و سرنوشت فرزند خود علاقمند است ، از این هراس لبریز است که نکند فرزند او نیز گرفتار این دارو های خطرناک شود و به آنها معتاد گردد .

کارشناسان امور تربیتی‌معتقدند که تعلیم فرزندان و دورداشتن آنها از گرایش‌بسوی داروهای مخدر در مرحله اول باید در خانواده و توسط پدرو مادرویا بزرگسالان دیگرکه به کودکان نزدیک هستند انجام گیرد و کودک قبل از رفتن به مدرسه بداند که دارو ها چه اثرات خطرناکی دارند .

وقتی پزشک خانواده برای شما یا فرزندان‌تان استفاده از داروئی راضمن نسخه‌ای‌تجویز می کندبرای‌فرزندانتان توضیح دهید آنطور که پزشک دستور داده است مصرف شودو تذکر دهید که مصرف دارو ، اضافه بر دستور پزشک‌چه‌زیان هائی به بار می‌آورد و نباید دارو غیر از مواقع ضروری آنهم با تائید و دستور پزشک مصرف شود و هیچگاه نباید باصطلاح «سرخود» داروئی را مصرف کرد .حتی وقتی پزشک‌داروئی را تجویز کرده است اخطار هائی که روی بروشور و یا شرح مربوطه به دارو نوشته شده است برای طفل بخوانید.

هرگاه داروئی را مصرفمی کنید کودک شما مصرف آنرا توسط شمامی‌بیند، حتی‌الامکان باو توضیح بدهید چرا دارو را مصرف می کنید ، چه اثراتی دارد ، چه کسی آنراتجویز کرده است .

زمانی که فرزندان شما به مدرسه راه می یابند،بخصوص هنگام امتحانات دچار هیجان و اضطراب می شوند ، به آنها تذکر دهید که نباید هیچ‌داروئی را برای‌آرامش‌و یا بیدارماندن بیشتر و مطالعه کردن ،مصرف کنند . خطر های استفاده از قرص های بی‌خوابی ، یامحرک را به آنها تذکر دهید .

با فرزندانتان طوری رفتار کنید که نگرانیها ، ناراحتیهارا برای شما بازگو کنند . اجازه ندهید ، عقده و درد ها درآنها انباشته شود و احیانا برای تسکین خود و یارفع اضطراب که اغلب انگیزه های ساده‌ای دارند مخدر و یا احیانا الکل استفاده کنند .

کودکان خودرا برای‌اشتباهات جزئی بشدت و با عصبانیت سرزنش نکنید . برفرض اگراو از دوستش ناراحت است‌ورفتار تند همکلاسی او را رنجانده است از ناراحتی او بکاهید .

مانع آن شوید که خود را ملامت کند ، غمگین شود و اشتباهش را بزرگ کند همین غم ها . عقده ها ، اضطراب‌ها بروی هم انباشته می شوند ، آرامش و اعتماد را از او می گیرند و او برای تسکین خود در نوجوانی به اعتیاد پناه می برد ، هیچوقت این کار را به فرصت های بعد محول نکنید.

راز این موهای زیبا در طرز بریدن آنها نهفته است

برای بسیاری از دختران جوان ناگواراست که ، به پیروزی از آرایش جدید مو ، گیسوان بلندشان را بدست قیچی آرایشگران بسپارند . در آرایش جدید موی بانوان که‌در لندن شروع شد و اینک در دوسلدرف بمرحله کمال رسیده است ، کوتاه‌کردن گیسوان برای بانوان اجتناب‌ناپذیر شده است . رازباصطلاح این «لاین آسمانی» در بریدن‌صحیح‌موها نهفته است ، زیرا موها بطوری پرینظر میرسند که‌درکمتر موردی نیاز به فرزدن بیش‌می آید .

سه مدل ازآنها بطولهای مختلف به هر خانمی امکان میدهد آرایش مناسب خودش را برگزیند . انتخاب رنگ نیز باخودخانم است ، گرچه بطورکلی رنگهای متمایل به خرمائی پسندیده‌تر شناخته شده‌اند وروشن‌تر بودن قسمت جلوی موتوصیه میشود . بدینگونه طبیعی بودن آرایش چشمگیرتر جلوه میکند .

نامه یك‌زن به‌روزنامه

قربان یك جو مروت و آقائی

قسمتی از « شکوائیه » خانم دانشجویی را که‌برای سرویس زن ـ مرد ـ کودک فرستاده است برایتان نقل می کنیم :

« . . .دیگر نمی شود باور کرد که کار وقاحت بعضی ها به کجا رسیده است . برای پسر بچه ۱۰ ـ ۸ ساله تا پیر مرد ۷۰ ساله دیگر خجالتی و شرمی باقی نمانده است . . مرد ها ، این آقایان محترمی ! که اگر پشت فرمان ماشین ۲۰۰ هزار تومانی نشسته باشند و یا سوار دوچرخه و موتور باشند ، رحم و توجه در وجودشان نمی ـ توان یافت . به زنها حتی اجازه در انتظار تاکسی ایستادن یا در صف‌اتوبوس انتظار کشیدن را نمی‌دهند.

شاید خنده‌تان بگیرد ، اما همین چند روز پیش وقتی از دانشگاه‌بیرون آمدم و توی خیابان‌شاهرضامنتظر تاکسی بودم ، پیر مردی که به آسانی گذران سال ها را بر روی مو های سپید و دست های لرزانش می شد تشخیص بدهی ، رو کرد به من و گفت :

عزیز ، عروس ننم میشی ؟ و هنوز جمله‌اش تمام نشده بود که دو ردیف دندان‌های مصنوعیش تقریبا از دهانش افتاد بیرون .

نتوانستم از خنده خودداری‌کنم.امابراستی‌دیگر پیر ها برای سن و سال خود حرمتی نمی شناسند ؟ یا پسرک ۸ ساله‌ای که با لکنت زبان و شرم مرا به عشقبازی دعوت می کرد کمتر خانمی پس از یک خرید یکی دو ساعت بابدن کبود و یکدنیا خشم به خانه باز نمی گردد .

باور کنید بسیارند خانم هائیکه از دست‌این مزاحمت ها ناچارند از بوتیک های گران که اغلب در محل های امن‌تری قرار دارند خرید کنند و به مغازه های مرکزی شهرنیزکه‌آسانتر و ارزانتر نیاز خریدار را بر می‌آورند مراجعه نکنند .»

با احترام
منیژه حسینی

هنر

گفتگو با فیلمسازان خردسال ایرانی

نوجوانانی که «افتخار» درو میکنند

دست راست : رضاخزائلی دست چپ: جعفر صافی

دردهمین فستیوال بین‌المللی فیلم های هشت میلیمتری که در شهر هلسینکی بر گزارشد سه فیلم از ایران برنده این فستیوال شدند.

در فستیوال فیلم کودکان و نو جوانان هلسینکی ۴۸ فیلم از کشور های مختلف جهان شرکت کرده بودند از ایران نیز پنج فیلم که توسط‌اعضای کلاس‌های آموزش فیلمسازی کتابخانه های کانون پرورش فکری کودکان و نو جوانان ساخته شده‌است برای مسابقه فرستاده شده بود .

فیلم قلمدوش ساخته‌ی‌رضا خزائلی عضو کتابخانه شماره ٤ کانون پرورش‌فکری کودکان و نوجوانان برنده جایزه اول گروه فیلمسازان شانزده‌سال

فیلم سرامیك‌ساخته‌ی‌حسین گودرزی عضو کتابخانه شماره ۷ برنده جایزه‌دوم‌قسمت‌مستند سازی گروه کمتر از شانزده سال.

فیلم مرغ ساخته‌ی علی پور عضو کتابخانه شماره ۲ در قسمت داستانی گروه‌فیلمسازان کمتر از شانزده سال .

با اطلاع از این موفقیت‌بزرك فیلمسازان خردسال ایرانی با سازنده و نویسنده‌فیلم‌قلمدوش که جایزه اول این فستیوال را بخود اختصاص‌داده‌است گفتگو کرده‌ایم رضاخزائلی کارگردان این فیلم و جعفر صافی سناریست آنست .

جعفر صافی میگوید:

موضوع سناریو همکاری یك آدم مفلوج و یك انسان نابینا است ، دراین فیلم که مدت‌آن ٦ دقیقه است ادم مفلوج بر دوش نابینا سوار است کار چشم رابرای او میکند ونابینا در حقیقت پای دیگری است .

سال قبل فیلم « دیدنزن » این نویسنده برنده جایزه فستیوال میلان شد میگویدبا آنکه من فیلمساز هستم اما چون دیدم که کمتر کسی به فکر نوشتن سناریو است‌ازاین جهت به نوشتن پرداختم .

رضا خزائلی سازنده‌این‌فیلم نوجوان با استعدادی است او موزیسین و نقاش هم هست تا بحال چند آهنك‌ساخته.خزائلی آهنك متن فیلم‌خودرا ساخته است و یکی از نقاشیهای اودر نمایشگاهی که از نقاشیهای کودکان و نوجوانان سال قبل در کره جنوبی برگزار بود برنده جایزه اول شد.

خزائلی که فیلم قلمدوش اولین اثر سینمائی او است‌در باره «قلمدوش» میگوید خیلی دلم میخواست کارگردان‌بشوم برای اینکه درکارفیلمبرداری احساس میکردم که فیلمبردار تنها چیز هائی رابه تصویر درمی‌آورد که کارگردان می خواهد سعی کردم که فیلمی راکارگردانی کنم و رابطه‌ای بین خودو همسالانم پدید اورم و خوشحالم که موفق شده‌ام .

درباره اپرای کلاه قرمزی و باله پیتروگرگ

تجربه‌ای دراپرای فارسی برای کودکان

اپرای کلاه قرمزی و باله پیترو گرگ از بیستم آذر تا بیست و دوم در تالار رودکی بروی صحنه می آید .

در یک مصاحبه مطبوعاتی با شرکت کارگردان، رهبرارکستر وهنرمندان اجرا کننده نخست عنایت رضائی توضیح میدهدکه به سنت هر ساله در ماه های آذر و دی برنامه هائی برای کودکان ترتیب میدهیم وامسال با شرکت رقصندگان کارگاه باله هنرستان عالی‌موسیقی این دو اثر را برای کودکان و نو جوانان اجرا خواهیم کرد .

«ایلیه باله‌آ» کارگردان اپرای کلاه قرمزی می گوید : کار ـ کردن برای کودکان بسیار مشکلتر است ، خاصه درزمینه اپرا که آثار زیادی برای آنها تالیف نشده است ،

مترجم این اپرا بزبان فارسی دکتر محمود خوشنام است او می‌گوید : پیش از این در «پردیس وپریسا» من زبان محاوره را برای ترجمه اثر برگزیدم اما بهنگام اجرا درست از کار درنیامد .

ترجیح داده‌ام که در ترجمه متن ، نثر کتابی را بکار برم گرچه در زبان فارسی برای تهیه متن های اپرائی دچار مشکلاتی می شویم تنهادرپایان اپرا حالت مساوی شعرگونه‌ای دارد باید توضیح‌دهم‌که‌پاره‌ای از نارسائیهای اپرائی ناشی از ضعف شیوه تلفظ خوانندگان است .

عزت‌اله انتظامی روایت کننده داستان می گوید اجرای گفتار پیتروگرگ برای من آسان‌نبود و اکنون که آنرا برای صحنه آماده می کنم این موضوع مشکلتر بنظر می آید با اینکه بار ها این اثر را تمرین کرده‌ام اما فکر می کنم یک لحظه هم در این اثر اهمیت فوق‌العاده دارد بهر حال من در این اثر تابع رهبرارکستر هستم ، باید اشاره‌کنم‌که‌دوسال پیش این اثر رابرهبری فرشاد سنجری اجرا کرده‌ایم .

بیژن کلانتری که طراح‌رقص ها است می گوید : نتیجه کار با بچه ها بسیار خوب بوده، کودکان ایرانی که تعلیم باله می بینند استعداد فراوانی دارند

نوشاد سنجری رهبر ارکستر معتقد است که کلاه قرمزی اثر جیری پاور موزیک‌متناسبی داردو به تناسب داستان‌اندکی طنز آلود است و طبعا درتلفیق بارقص جالب تر خواهد بود، اجرای اپرای کلاه قرمزی مشکلتر است و با اینکه نت ها دیر رسید ارکستر برای‌اجرای این آثار آماده بنظر میرسد .

وقتی از سودابه صفائیه می‌پرسند آیا کار برای کودکان را دوست داری می خندد و می گوید بله چون نزدیک به شخصیت من است .

برنامه‌اول

۱۷ـ۰۰ پخش مستقیم مراسم اختتام مسابقات کشتی جام آریامهر
۱۹ـ۳۰ افسونگر
۲۰ـ۰۰ اخبار
۲۰ـ۲۵ آموزش حج
۲۰ـ۵۵ آیرون‌ساید
۲۱ـ٤۵ نغمه‌ها
۲۲ـ۰۵ سال‌های بی‌پناهی
۲۳ـ۰۰ بیست‌وچهارساعت

نیمروز دوشنبه

۱۲ـ۰۰ اخبار
۱۲ـ۰۵ دنیای شرلی
۱۲ـ۳۰ تازه های ادب
۱۳ـ۰۰ دهه شگفت انگیز
۱٤ـ۰۰ اخبار

برنامه‌دوم

۱۹ـ۰۰ موسیقی وتصویر
۱۹ـ۳۰ اتاق اخبار
۱۹ـ۳۵ مجموعه‌فیلمهای‌جغرافیائی ملی
۲۰ـ۱۵ واریته
۲۰ـ۳۰ مرزهای‌دانش ـ پیشگوئی زلزله
۲۱ـ۰۰ اخبار از برنامه دوم
۲۱ـ۳۰ انسانها و مکانها
۲۲ـ۲۰ حس ششم ـ من بدنیای انسانها تعلق ندارم
۲۲ـ۵۰ دنیای پراسرار
۲۳ـ۲۰ موسیقی کلاسیک

تلویزیون آموزشی

کانال ۱۱

۱٦ـ۰۰ ترانه‌ها و چشم‌اندازها
۱٦ـ۳۰ زبان فرانسه
۱٦ـ٤۵ ریاضی‌دوم دورمراهنمائی

کانال ۹ و ۱۱

۱۷ـ۰۰ بخوانیم و بنویسیم
۱۷ـ۱۵ زنگ تفریح
۱۷ـ۲۵ جبر سال چهارم
۱۷ـ٤۵ شیمی چهارم
۱۸ـ۰۵ حساب استدلالی ششم
۱۸ـ۳۰ جانوری ششم طبیعی
۱۸ـ۵۰ فیزیک چهارم
۱۹ـ۱۰ طبیعی چهارم

کانال ۱۱

۱۹ـ۳۰ فیلم داستانی

دوشنبه کانال ۷ (شبکه) و۱۱

بخش اول

۸ـ۳۰ علوم
۹ـ۲۰ تاریخ
۱۰ـ۲۰ انگلیسی
۱۱ـ۲۰ تعلیمات اجتماعی

بخش دوم

۱۵ـ۰۰ حرفه و فن
۱۵ـ٤۵ علوم

تلویزیون امریکا

۱۷ـ۰۰ مریخی محبوب من
۱۷ـ۳۰ برنامه هیلی‌بیلز
۱۷ـ۵۵ بولتن مدرن زندگی
۱۸ـ۰۰ اخبار
۱۸ـ۳۰ ٦۰ دقیقه
۱۹ـ۰۰ روح و خانم مویر
۱۹ـ۳۰ شوی بیل‌کازبی
۲۰ـ۳۰ ماداسکواد
۲۱ـ۳۰ شوبل لایند
۲۲ـ۰۰ مشروح‌اخبار
۲۲ـ۱۵ یک پله عقب
۲۲ـ٤۰ شو امشب

اختراع جدید
تلفن ۸۳۱۸۰۷
جاسنجاقی اتوماتیك
ازشهرستانها نماینده انحصاری در سطح استانها پذیرفته میشود

از صبح چهارشنبه‌در
سینما حافظ
نمایش دهنده آثار ممتاز سینمای هند

درمندرا . تنوجا
در فیلم
دو دزد
زنگی . ایستمن‌کالر . موزیک . پورفرنا

کاشی سعدی
پیشرو صنعت سرامیک ایران

دعوت مجمع عمومی

از سهامداران شرکت سهامی خاص پارس لوکس دعوت میشود که برای انعقاد مجمع عمومی فوق‌العاده بمنظور رسیدگی واخذ تصمیم‌درباره مطالب ذیل در روز دوشنبه سوم دیماه ۱۳۵۲ ساعت ٤ بعداز ظهر درمحل شرکت حضور بهمرسانید.

دستور جلسه
۱ـ بحث و مذاکره و اتخاذ تصمیم درباره پیشنهادات هیئت‌مدیره
۲ـ رسیدگی بوضع حسابهای شرکت .
۳ـ انتخاب مدیر عامل و اعضاء هیئت مدیره جدید.
شرکت سهامی خاص پارس لوکس

برنامه آینده قویترین گروه سینمائی پایتخت

اونیورسال ـ پاسیفیك ـ ایران ـ ساینا ـ تیسفون ـ رنگین کمان ـ موناکو ـ کارون ـ پرسپولیس ـ دریا ـ و آستارا (تجریش)
بی‌حجاب ، قصه عشق ممنوع یك پسر مسلمان و یك دختر مسیحی ...روایت عشق آتشین ازکلیسا تابه‌مسجد

ایرج قادری . جمشید مشایخی
کارمن اسکوئی . شهناز تهرانی

بی‌حجاب
کارگردان: ایرج قادری
تهیه‌کننده: جمشید شیبانی
فیلمبردار: داریوش
موزیک: حسین وثاقی

گروه فرهنگی هدف
برای کلاس جدید پزشکی و کشاورزی
در محل دبیرستان شماره ۳ خیابان ژاله ، کوچه فلاح تلفن ۳۹۱۰۸۰ همه‌روزه‌از ۹ تا بعداز ظهر ثبت نام میکند .

موتور پمپ دیزل مارگو
وموتورپمپ دیزل «مارگو» ـ موتورومولد برق مارگو ـ قوی ـ ساده ـ اقتصادی . موتورپمپ دیزلی «مارگو» باصرفه‌ترین ومحکمترین پمپ برای آبیاری است. موتورپمپ دیزلی مارگو بصورت ثابت وسیار، دراندازه وقدرتهای مختلف وبالوازم یدکی فراوان وارزان، درتمام نقاط ایران دردسترس شماست.
باداشتن موتورپمپ «مارگو» هرگز نگران کم آبی نخواهید بود. ۱۰ انواع مختلف موتورپمپهای دیزلی «مارگو» سوپاپ سرخود وگل کش ساخت کارخانجات معظم کرلوسکار اویل انجینز لیمیتد ـ پونا ـ ایندیا ، برای استفاده مقاطعه‌کاران نیزموجوداست.

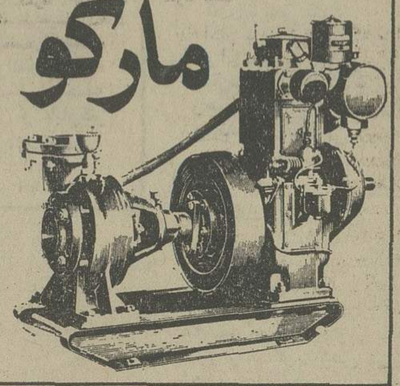

نماینده انحصاری :
شرکت ایران مارگو محدود
خیابان ایزنهاور ـ شماره ۲۲۲
بین چهارراه اسکندری وکندی
ساختمان مارگو تلفن ۹۲۱۰۸۴-۹۲۱۰۸۳
Kirloskar
ایران مارگو
(Issued in conjunction with the Engineering Export Promotion Council, Calcutta INDIA)

آگهی تغییرات در شرکت سهامی خاص الکترولامپ ثبت شده بشماره ۹۷۸٤

طبق صورتجلسه مورخ ۲۰ر٤ر۵۲ مجمع عمومی شرکت سهامی خاص الکترولامپ‌اولا ترازنامه سال ۵۰ شرکت‌بتصویب‌رسیدثانیا آقای بیوک رضا صرافی به سمت بازرس‌اصلی‌و آقای‌عبداله بافته‌چی به سمت بازرس علی‌البدل شرکت برای مدت یکسال انتخاب شدند ثالثا روزنامه اطلاعات برای درج‌آگهی های شرکت در نظر گرفته شدوطبق صورتجلسه‌های مورخ ۲۰ر٤ر۵۲ مجمع عمومی عادی و مجمع عمومی فوق‌العاده شرکت‌مذکور امور زیر اتخاذ تصمیم قرار گرفت .

۱ـ ترازنامه سال مالی ۵۱ شرکت به تصویب رسید .
۲ـ روزنامه اطلاعات برای درج آگهی های شرکت درنظر گرفته شد .
۳ـ آقای بیوک‌رضا صرافی بسمت بازرس اصلی و آقای عبداله بافته‌چی بسمت بازرس علی‌البدل شرکت به مدت یک سال انتخاب شدند .
٤ـ آقایان حاجی غفاررحیم زاده خوئی‌ودکتر علی‌رحیمزاده خوئی بسمت اعضاء اصلی و آقای حمید محمدی اکرامی به سمت عضوعلی‌البدل‌هیئت‌مدیره برای مدت دو سال انتخاب شدند و طبق صورتجلسه‌مورخ ۳۰ر٤ر۵۲ هیئت مدیره آقای حاجی غفار رحیمزاده خوئی بسمت رئیس هیئت مدیره و آقای مصطفی رحیم زادمخوئی بسمت مدیرعامل شرکت‌برگزیده شدند و کلیه چک ها و سفته‌ها و بروات و بطور کلی اوراقی که برای شرکت ایجاد تعهدمی نماید با امضاء مدیر عامل باتفاق یکنفر از اعضاء هیئت مدیره و با مهر شرکت معتبر است . ۲ الف ۱٦۱۹۷

رئیس اداره‌ثبت شرکتهاو مالکیت صنعتی‌حمیدجمشیدی
۱ ـ ٦۵۹۱۸

سکرترها عاشق میشوند
عاشق ماشین تحریر جدید اپتیما
* با حروف استاندارد کنتینانتال به‌پنج زبان فارسی، انگلیسی، فرانسه، روسی و ارمنی خوش خط و زیبا مینویسد.
* دارای چهار نرده قابل تعویض است و بطور کاملا اتوماتیك جدول‌بندی میکند.
اپتیما
نماینده انحصاری در ایران: شرکت سهامی خاص آرین کار. بوذرجمهری تلفن ۵۳۳۹۲۱ر۵

استاندار خوزستان:

پول از من، کار از شما

فرمانداران خوزستان نبایددرکار شهرداریها دخالت کنند

به وضع آلونك نشین‌ها وکپر ـ نشین‌ها رسیدگی میشود

برای تامین برق ، ۲ کارخانه برق «گاز»ی دراهواز تاسیس میشود

خانم بخشدار ومعاون فرمانداری آبادان از استاندارتقاضای‌اتومبیل کرد !

استاندار خوزستان در جلسه مشترک انجمن های شهر و شهرستان آبادان گفت :

ـ اگر می‌بینید که دیرتر از موعد مقرر به آبادان آمده‌ام‌علتش اینست که آبادان تقریبا از همه مزایای شهری برخوردار است . حق اینست که من در سمت استاندار ، اول به مناطقی‌سرکشی کنم که از وضع خوبی برخوردار نیستند .

چندی پیش یک خبرنگار با ذوق آبادانی در روزنامه نوشته‌بود آقای استاندار به آبادان همبیائید. «روزنامه اطلاعات‌مورخ ۲۷ر۸ر۵۲ حال می‌بینید که به آبادان آمده‌ام.

آقای صدقیانی ضمن بیانات مفصل گفت :

از همکارانم که در سمت فرمانداران شهر های خوزستان انجام وظیفه مینمایند میخواهم تا زمانی که شهرداری ها بعنوان کمک به آنها مراجعه نکرده‌اند در امور شهرداری دخالتی‌نداشته باشند .

بیان مشکلات

وی سپس از اعضاء انجمن‌ها خواست اگر مشکلی دارند ، ان را مطرح نمایند .

مبادلات مرزی

سپس آقای حقی رئیس انجمن شهرستان مشکلات آبادان را برشمرد وافزود :مسئله فرهنگ بهداشت در روستاها و نبودن مبادلات مرزی از مشکلات ما است .

رودخانه بهمنشیر

مشکل دیگر برگشت آب شور خلیج‌فارس به رودخانه بهمنشیر میباشد که اوایل پائیز و اواخر تابستان آب این رودخانه بیشتر شور میشود و باعث ناراحتی کشاورزان میگردد .

اعتراضات سازمان مسکن بر روی نخیلات یکی دیگر ازمشکلات اساسی این منطقه است .

این سازمان‌جلوی‌فعالیت‌کشاورزان را گرفته است .

استاندار خوزستان درجواب گفت: تا ۱۵ دیماه طی جلساتی که با مدیران کل خواهیم داشت، برنامه های‌عمرانی بررسی خواهد شد . با دعوت‌از روسای انجمن های شهرستان در مورد کارهائی که باید انجام شود ، مذاکره خواهیم نمود .

پول از من و کار از شما ! زیرا این شما هستید که کارها را به مناقصه خواهیدگذاشت . و باید مراقب تبانی پیمانکاران باشید .

پاسخ استاندار

استاندار خوزستان در مورد مبادلات مرزی گفت :

مبادلات مرزی ظاهر قضیه‌است در باطن مساله قاچاق مطرح است .

مبادلات مرزی مخصوص مناطقی است که راه های ارتباطی آنها بد باشد . و انجمن شهرستان نباید بر این کار صحه بگذارد.

استاندار خوزستان در مورد آب شور«بهمنشیر»گفت بهر جهت رئیس راه و دیگر مسئولان امر بایدبه این مساله‌رسیدگی کنند .

نخلستانها

آقای حاج خرمی عضو انجمن شهرستان گفت :

مردم میخواهند نخلستان های خود را که نسل اندر نسل به آنها رسیده است آباد نمایند .اما سازمان مسکن جلوی کار آنهارا گرفته است .

آقای صدقیانی درجواب گفت :

در لوای همین مساله زمین‌خواران زمین های خوزستان را بالا کشیده‌اند !

زمین خواران

وی افزود : من نمیدانم چرا هر وقت خواستیم جلوی افراد زمینخوار را بگیریم ، در آنجاچند نفر آدم کم بضاعت پیدا میشود..

وی افزود :

مساله نخلستان‌در بین‌نیست بلکه آنها که در شهر ، دارای زمین های پراکنده هستند ، نمی‌توانند تحت حمایت باشند .

ضمنا دیگر یک کشاورزآبادانی نمیتواند ، با چهارتا نخل وچند من خرما زندگی مرفه داشته باشد .

فولاد سازی

بزودی یک واحد عظیم فولاد سازی با سرمایه‌ای قریب دو ـ میلیون تومان در اهواز گشایش خواهد یافت . هرجا میرویم تا زمین مورد نیاز این طرح را پیدا کنیم ، زمین وجود ندارد .

استاندار خوزستان آنگاه در مورد مطلب آقای حقی راجع به نحوه کار وفعالیت روسای ادارات دولتی گفت:

اگر بخواهیم به‌بینم مامورین دولت چکاری برای مردم انجام داده‌اند باید آنها را از دیدمردم کوچه و بازار بررسی کنیم .

گرانی

در این وقت یکی از کارمندان گمرک آبادان از گرانی اجناس گله کرد .

استاندار پاسخ‌داد : اکنون که کار بخود مردم واگذار شده و اطاق اصناف هم نمیتواند بدون همکاری مردم جلوی گرانفروشی را بگیرد .

بعلاوه سایر روسای اطاق‌های اصناف تا آن جا که من اطلاع دارم،حقوق نمیگیرنددر ثانی اطاق های اصناف هنوز از قیمت گذاری حبوبات جلوتر نرفته‌اند .بهرجهت مطمئن باشید جلوی گران‌فروشی را بشدت میگیریم .

آقای قمرزاده‌نماینده اروندکنار در مورد نیاز های بهداشتی‌اروند کنار مطالبی بیان داشت واستاندار خوزستان قول داد که در این مورد اقدام خواهد کرد .

آقای شماسی رئیس انجمن‌شهر در مورد شهرداری آبادان صحبت کرد و ضمن‌آن مشکل اتوبوسرانی و آلونک‌نشین های پشت‌شهربانی و دارائی و همچنین مشکل زنان بی سرپرست را عنوان کرد .

استاندار در مورد آلونک ـ نشین ها گفت: غیر از این‌محلاتی که شما ذکر کردید در بندر ـ شاهپور و اهواز هم آلونک‌نشین وجود دارد که بطور حتم بوضع آنان رسیدگی خواهد شد .

انتقاد

آقای دهقان عضو انجمن شهر از مسئولین قبلی و فعلی شرکت واحد اتوبوسرانی آبادان بشدت انتقاد کرد . وی بدنبال این انتقاد به گرانی برق نیز اشاره کرد و تقاضای رسیدگی به این‌دو مشکل‌را نمود .

استاندار در پاسخ وی اظهار داشت مساله اتوبوسرانی شهر امروز بررسی خواهد شد ضمنا در مورد برق که‌یک مساله مملکتی است ، رسیدگی به عمل خواهد آمد و بزودی دو کارخانه برق گازی توسط روس ها در اهواز نصب خواهد گردید .

استاندار خوزستان در این جا از رئیس اطاق اصناف خواست که‌یک‌سازمان خبری توسط‌طبقات مختلف مردم تشکیل دهد تاقیمت ها بخوبی کنترل گردد .

آقای جوهرزاده شهردارآبادان

بقیه در صفحه مقابل

هنگام ورود آقای صدقیانی استاندار خوزستان به‌آبادان ن دختر خردسالی به‌وی خیرمقدم گفت .

مسجدسلیمانیها، برای خرید قندوشکر باهوازمیروند!

در گذشته‌سهمیه قند وشکر مسجد سلیمان‌که‌در حدود۱۴۰ تن بود ، بموقع وارد میشد ولی اکنون وضع طوری شده تا ما باداره قندو شکر تلفن نکنیم‌و تقاضای سهمیه‌نکنیم. بما قند و شکر نمیدهند از این گذشته ،وقتی هم تلفن میکنیم، میگویند ماشین برای‌حمل قند وشکر نداریم.

این مطلب را آقای شهنی رئیس اطاق اصناف و عضو انجمن‌شهرستان‌مسجد سلیمان مطرح کرد و افزود:

چرا باید کاری کنند که فروشنده مسجدسلیمانی برای خرید قند و شکر به اهواز رفته و در آنجا قند کیلوئی ۲۸ ریال بخرد و «لالی»همان قند و شکر را از قرار هرکیلو ۳۲ ریال بمردم بفروشد؟

و ی‌افزود :

اصولا توزیع قند و شکر دراستان‌خوزستان‌نظم وترتیبی ندارد .

درمانگاه ندارد

درهمین جلسه آقای حاج امین رئیس انجمن گفت:

چرا بیمه های اجتماعی در این شهر درمانگاه و بیمارستان ندارد .

آقای قربانی‌در جواب گفت:

در مسجد سلیمان ۵ واحد درمانی وجوددارد‌چون تعداد بیمه شدگان کم است ، ولی بیمه‌های‌اجتماعی بودجه‌ای را که با آن بتواند ، بیمارستانی احداث کند ، ندارد .

آقای شهابی‌اظهار داشت : مگر تعداد بیمه شدگان چندنفر هستند ؟

آقای قربانی پاسخ داد : ۵۱۰۰ نفرو حق بیمه‌ای هم که از آنان دریافت میشود ، جمعا ۴۱۰ هزار تومان است.

بیمارستان در اهواز

و ی‌افزود:از طرف‌سازمان بیمه‌های‌اجتماعی یک‌بیمارستان ۵۰۰تختخوابی‌دراهواز ساخته میشود تا کلیه بیمه شدگان خوزستان باهواز مراجعه و مداوا شوند .

آنگاه آقای‌قربانی‌در جواب آقای عبد شاه که سئوال کرد چرا بجای ۵۰۰ تختخواب در اهواز ،درمسجد سلیمان‌یک بیمارستان ۵۰ یا ۱۰۰ اطاقی دائر نمیکنند ، گفت:

کادر پرسنلی و کادرداخلی یک بیمارستان۵۰۰ تختخوابی با ۵۰ تختخوابی یکیست .

آقای شاهرخی گفت:

درمان بیماران بیمه های قرار بود که درمورد هزینه اجتماعی که ۵۰ ریال بود ، تجدید نظر شود.

آقای‌قربانی گفت:

ـ با کمال تاسف باید بگویم اکثر بیماران بیمه شده ، فکر میکنند که اگر یک روز به درمانگاه مراجعه کنند ، چیزی را از دست داده‌اند.

آقای قربانی گفت:

اکثر بیمه شدگان که برای مداوای خودبه اهواز میروند سفرشان صرفا برای تفریح و هواخوری است نه مداوا

رانندگان تاکسی بیمه نیستند

وی آنگاه‌درمورد بیمه‌کسبه سخن گفت و اضافه کرد :

چون به‌وضع‌بیمه کارگران توجه نمیشود در این شهر۲۲ مغازه شیرینی فروشی وجود دارد ، درحالی‌که‌کارگران آنها ۱۸ نفر است ! بعنوان مثال هنوز رانندگان تاکسی دراین شهر بیمه نیستند.

درحاشیه :

سفر استاندار به آبادان

استاندار خوزستان : « توری» برای مردم آبادان ترتیب می دهم تا به سایر نقاط خوزستان بروند و دریابند که شهر آنها واقعا « آبادان» است .

★★★

یکی از اعضای انجمن شهرستان آبادان به‌استاندار گفت :

ـ آقای استاندار زود به زود به شهر ما بیائید . استاندار جواب داد : انسان اگرنخواهد به آبادان بیاید زن وبچه‌اش نمی گذارند آنها دائما می گویند بلند شو برویم آبادان . . . !

★★★

استاندار در جواب کسانی که از سازمان مسکن گله کرده بودند دستهایش را در هوا تکان داد و گفت: زمینخواران خوب شعار می دهند زیرا با داد و فریاد می گویند آهای بگیرید ، ببندید . زمین ها را بردند وخوردند اما خودشان میدانند که جز خود آنها کس دیگری زمین ها را نمی خورد !

بقیه در صفحه مقابل

مخالفید یا موافق؟!

شما باتعطیلات ۵روزمدارس درایام‌عید

شورای اداره کل آموزش و پرورش منطقه‌ای خوزستان تعطیلات نوروزی امسال مدارس را پنج‌روز اعلام کرد .

این شورا اعلام نمود که امسال عید خوزستان پذیرای میهمان‌نیست‌زیرا کلیه مدارس از صبح ۶ فروردین مفتوح خواهد بود .

خبرنگار اطلاعات باچندتن از فرهنگیان خرمشهر گفتگو کرد و نظر آنها را دراین باره جویا شد :

تصمیم من درآوردی

خانم دانش دبیر دبیرستانهای خرمشهر گفت :

این تصمیم من‌درآوردی است زیرا نه فقط کمکی دردرس‌خواندن دانش آموزان ندارد ، بلکه برعکس تاثیر بدی هم در ذهن آنان میگذارد .

بنظر من از بین بردن این سنت باستانی ضربه‌ای بروحیه فرهنگیان این منطقه وارد می‌کند .

مخالف بودند

آقایان قناد ،خوش فطرت و شهنواز سه تن از دانش آموزان‌خرمشهر بااین تصمیم ، بکلی مخالفت‌کردند وگفتند :

۶ روز تعطیلی عید نوروز را به سال تحصیلی اضافه کردن و آنهم بزور اصلا فایده‌ای ندارد .

بسیار مفید است

آقای عالم‌زاده رئیس شورای آموزش و پرورش منطقه‌ای خرمشهر گفت :

بنظر من این تصمیم بسیار مفید است و شورای آموزش و پرورش خرمشهر قبل از مرکز اهواز این پیشنهاد را درجلسات خود مطرح کرده بود .

وی افزود : اصولاچه‌معنی دارد که دانش‌آموزی ۱۵ روز نوروز را سرگردان باشد ؟ عقیده دارم که بایستی بروز های تحصیلی اضافه شود ، حال چه در روز های نوروز و چه در آخر سال .

فرق دارد

نظر آقای دلفی مدیر دبستان ۲۵ شهریور این بود که برای محصل دبستانی این تعطیلات ثمربخش است ، زیرا محصل دبستانی بادبیرستان این فرق را دارد که دبیرستانی می‌فهمد درس را بایستی برای درس بخواند ولی دانش آموز دبستانی را می بایست کنترل کرد و وادار بدرس‌خواندنش نمود.

آقای‌دلفی‌افزود : باتوجه باینکه تعطیلات تابستانی این منطقه از اول خرداد ماه شروع میشود ، عقیده دارم تعطیلات هرچه کمتر باشد ، بهتر است .

مخالفم

خانم حاتمی رئیس دبیرستان ایراندخت خرمشهر مخالف‌این‌برنامه بود و عقیده داشت اگر تعطیلات نوروز راتغییردهند بایستی همه مسائل دبیرستانی را تغییردهند.

مضر نیست

آقای میرزائی رئیس دبیرستان شهاب خرمشهر که از صاحب نظران آموزش و پرورش است ، گفت :

حذف تعطیلات نوروزی و تعدیل آن به ۵ روز البته مضر نیست ولی مدارس خرمشهر و اصولا خوزستان باوجود داشتن تعطیلات نوروز ۱۳ روز در راس‌تاریخ مثل تهران شروع کرده و خاتمه دادند . تنها فرقی که خوزستان با سایر مراکز ایران خواهد داشت تعطیلات ۵روزه عید است که شاید بنظر اولیای‌اموراصولی آمده است‌ولی‌امسال چون بیشتر تعطیلی های رسمی به‌جمعه اصابت کرده دیگر لزومی نیست وقتی آغاز و پایان‌کار تحصیلی درتمام ایران یکسان است ، تعطیل نوروز فرق کند .

خرمشهر ـ خبرنگار اطلاعات

پیرامون نمایشگاه نقاشی صابردرشیراز

نقاشی که‌هرگزمتوقف‌نمی‌شود

گروهی از دیدار کنندگان از نمایشگاه نقاشی در گالری دریسی ـ در عکس صابر نقاش‌شیرازی پیرامون‌آثارش،به‌تماشاچیان توضیحاتی می‌دهد .

گالری دریسی شیراز این بار شاهد گشایش نمایشگاهی از کار های تازه غلامحسین‌صابر نقاش شیرازی بود که‌بااستقبال کم سابقه‌ی مردم علی‌الخصوص دانشجویان روبرو شد .

شیرازی‌ها صابر را میشناسند چه آنزمان که در انزوای‌مسجد «نوی » شیراز می‌نشست و تابلوهایش را لابلای چین و ساعتی در مسجد نومی‌نشستند چروک های اصیل مردمی که و یا از این‌مسجد دودر بعنوان معبری استفاده می‌کردند ،می‌جست و چه زمانی که ، هنر اصیل نقاشی رادر کارگاههای فرهنگ و هنر ، به بچه‌ها می‌آموخت و چه آنزمان که مردم هنر پسند در نمایشگاه های متعددی که در گالری پارک و انجمن های فرهنگی تشکیل می‌شد ،مردی محجوب را می‌دیدند که متواضع ،دنجی را اختیار کرده است .

غلامحسین صابر این بار با ٦٤ تابلوی « پاستل »و«آبرنگ» در نمایشگاه‌شرکت جسته‌است.

کارهای تازه ، تحول غریبی را در روح نقاش بشارت می‌دهد .

با همه تحسینی که‌برای‌صابر دارم ، اعتراف می‌کنم که این نقاش هنوز به سبک استواری از نقاشی نرسیده است و هنوز می‌توان جای پای دیگران رادر کارهایش یافت .

اما با مطالعه‌ی جامعی که نقاش در نقاشی ایران‌و جهان دارد ، مطمئنم که این نقائص نیز به کمال می‌رسند و تاچندی دیگر می‌توانیم از سر حوصله صابر را نقاشی صاحب چهره معرفی کنیم ، زیرا که به‌عقیده من اوهیچگاه متوقف نشده است و همواره به سوی‌نقاشی اصیل در حرکت بوده است .

در پایان خبر ناخوشایندی‌هم دارم ، اینکه تنها گالری شیراز « گالری دریسی » در شرف تعطیل است . عباس دریسی صاحب گالری به خبرنگار ما گفت : چون تاب و توان‌تحمل مخارج کمر شکن گالری را ندارم و وزارت فرهنگ و هنر در حالی که برای بقایای کلیه‌ی گالریهای‌مرکز کمک هائی‌منظور کرده‌است و من هم بهمین‌پشت گرمی اقدام به گشودن گالری کردم ،حالا معلوم شده است که چون ما در شهرستان اقدام به چنین مهمی‌کرده‌ایم از کمک های آن اداره محرومیم و ناچارم این جا راتعطیل‌کنم :

شیراز ـ حمید موحدی

استاندار استان مرکزی

تفرش، پیشرفتی نداشته‌است

برای‌عمران وآبادانی شهرتفرش ، اعتبار بیشتری اختصاص داده میشود

فم ـ دکتر دفتریان استاندار استان مرکز ، که هفته گذشته باتفاق مدیران کل بهداری و آموزش و پرورش و آبادانی‌و مسکن این استان ، از شهر های اراک ، خمین، ساوه ، تفرش وبخش های تابعه‌بازدید کرد ، پس از شرکت درجلسه مشترک‌شورای‌اداری وانجمن های شهرو شهرستان وشورای آموزش و پرورش منطقه‌ای تفرش ،باخواست های‌فرماندار شهردار،رئیس انجمن‌شهرستان و مردم این شهر ، روبروشد.

یکی از این خواست ها که اهمیت حیاتی برای‌تفرش دارد نداشتن آب سالم و آسفالت خیابان ها و راه ها میباشد .

استاندار در حالیکه بشدت از مشاهده‌وضع تفرش،ناراحت بنظر میرسید ، گفت . درتمام بازدید هایی که از شهر ها و بخش های استان مرکز به‌عمل آوردم ، مردم را به دعوت به همکاری با سازمان های‌دولتی برای پیاده نمودن بیشتر طرح های عمرانی کردم ولی‌باکمال تاسف تصدیق میکنم که در گذشته ، عمران تفرش ،همگام با سایر شهر های استان ، پیشرفت نداشته‌است امیدوارم، در آینده ، نسبت به عمران‌این شهر توجه بیشتری بشود و برای این منظور سعی می ـ شود که‌اعتبارات‌بیشتری برای شهرستان تفرش ، اختصاص داده شود ، تا سهم بیشتری‌از ثمرات انقلاب، نصیب مردم‌این سامان گردد .

هشدار کمیتهٔ حمایت ازمصرف کنندگان شیراز

مسافران نوروزی‌شیراز

امسال حدود۲۵۰ هزارنفرخواهند بود

شیراز ـ درجلسه کمیته حمایت از مصرف کنندگان شیراز ، به سازمانهای مسوول برای‌پذیرائی ازمسافران‌نوروزی این شهر هشدار داده شد .

دراین جلسه گفته شد که چون مطابق بخشنامه وزارت آموزش و پرورش تعطیلات نوروزی امسال فرهنگیان اهواز محدود شده است، بهمین‌جهت احتمال‌میرودکه امسال‌مسافران نوروزی‌شیراز افزایش یابدزیرا درسالهای گذشته ساختمانهای مدارس و اماکن فرهنگی‌اهواز دراختیار مسافران نوروزی بخصوص فرهنگیان گذاشته‌می شد و امسال یقینا این‌مسافران به شیراز روخواهند آورد . بهمین جهت‌بایستی‌از هم‌اکنون پیش‌بینی های لازم چه ازجهت تامین مسکن مسافران‌و چه از لحاظ کنترل نرخ اجناس‌درایام عید صورت گیرد .

کمیته حمایت از مصرف کنندگان شیراز احتمال دادکه امسال حدود ۲۵۰ هزار مسافر نوروزی به این شهر خواهد آمد و این تقریبا معادل‌جمعیت فعلی شهر شیراز است .

مردی که در روستای خود

«منارجنبان»ساخت

نزدیك بود فدای منارش شود !

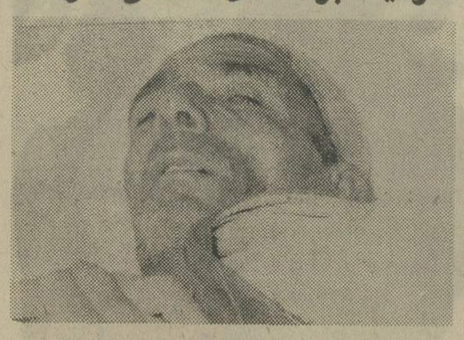

چندسال پیش مردی بنام حسنعلی‌محسنی ازروستای خود «عزیزآباد» به اصفهان رفت و مدتی نزد، یك بنا مشغول بکار گردید . او دربازگشت به‌روستای خود به «حسنعلی‌معمار» معروف شد !

حسنعلی با مختصر اطلاعی که از بنائی داشت در کار های معماری روستای خود دخالت می‌کرد . وی‌چندی پیش اعلام‌نمود : برای‌اینکه روستای عزیزآباد را به‌شهرت برسانم تصمیم گرفته‌ام مناری نظیر منارجنبان اصفهان در این روستا بسازم . و شروع به‌کار کرد ! «حسنعلی معمار» روی سقف یکی از اتاقهای خانه خود شروع به ساختن دو منار کرد . یکی از روزها که براثر کار زیاد خسته شده بود ، در سایه یکی از منار ها بخواب رفت . در همین موقع چندتن از بچه های ده که وصف منارجنبان «حسن‌معمار» را شنیده بودند به بالای اتاق رفتندو شروع به تکان دادن منارها کردند ! ناگهان منار ه روی‌حسنعلی فرو ریخت و او را به‌سختی مجروح ساخت .

«حسنعلی‌معمار» در بیمارستان به خبرنگار ما گفت :

ـ قصد داشتم عزیزآباد را به همه مردم بشناسانم اما مثل اینکه مردم عزیزآباد نمی‌خواهند . بنا براین من مقصرم که برای خدمت به این مردم کمر همت‌بسته‌ام خودم کردم که لعنت برخودم باد !

استاندار در آشتیان

با ایجاد راه دهستانهای دلان و میداود

۲۰ روستارابهم‌وصل کنید

تقاضای احداث راه دردهستان های « دالان» ، « میداود» که بجاده اصلی « میداور» در بخش باغملك وصل می گردد و قریب بیست روستارابهم وصل میکند ، این‌از جمله مطالبی بودکه‌درجلسه انجمن شهرستان ایذه مطرح‌شد.

بیمه

در همین جلسه اعضای انجمن شهرستان از استاندار خوزستان تقاضا کردند ، تادر مورد بیمه اعضای شرکتهای تعاونی حوزه ایذه رسیدگی لازم بعمل آید.

احداث دبستان

احداث دبستان‌در روستای «شاهدند جلالی» از توابع بخش دهدزو حفریک‌حلقه چاه در بخش دهدز نیز در این جلسه مورد رسیدگی قرار گرفت.

ایذه ـ خبرنگار اطلاعات

آشتیان : آقای دکتر دفتریان استاندار استان مرکزی وارد آشتیان شد و مورد استقبال شهردار وگروهی از روسای ادارات واهالی آشتیان قرار گرفت .

در این بازدید استاندار استان مرکزی از شهرداری و بیمارستان و درمانگاه سازمان شاهنشاهی خدمات اجتماعی‌و دبیرستان راهنمائی‌تحصیلی آشتیان دیدن کرد . همچنین ضمن حضور در محل حزب ایران‌نوین این شهر نسبت به تامین احتیاجات شهر آشتیان قول مساعد داد.

در این بازدید آقایان : مهندس فروهر نماینده مجلس شورای ملی و بها معاون استانداری ، کجوری مدیر کل آموزش و پرورش و دکترمشایخی مدیر کل بهداری استان‌مرکز، رستمی فرماندار تفرش و ملک‌محمدی رابط حزب ایران‌نوین همراه استاندار استان مرکزی بودند.

بازدید دانشجویان

ذوب‌آهن: ٦٠ نفراز دانشجویان دانشکده حقوق دانشگاه‌تهران ضمن بازدید از سد شاه‌عباس کبیراصفهان‌وواحدهای‌مسکونی آریا شهر از تاسیسات‌ذوب‌آهن آریامهر بازدید کردند .

دیشب طی جلسه‌ای، انجمن استان اصفهان از انجمن شهر گله کرد

راه نجف‌آباد ـ اصفهان که در سال گذشته ۱۰۳ نفر کشته داشته نیاز به مرمت دارد

بودجه استان اصفهان نسبت به سال پیش سه برابر شده است

اصفهان ـ بعدازظهر دیروز هفتمین جلسه انجمن استان اصفهان با حضور آقای دکتر کیانپور استاندار اصفهان وبریاست آقای مهندس مشیرفاطمی تشکیل شد. در این جلسه اعضاء و نمایندگان انجمن استان پیرامون نیازمندیهای اصفهان مطالبی بیان داشتند و از بی‌اعتنائی انجمن شهر به تامین نیازمندیهای مردم اصفهان گله کردند.

آقای حسین ایزدی نماینده نجف‌آباد گفت: در جاده نجف‌آباد در سال گذشته یکصدو سه‌نفر کشته شده و عده زیادی هم مجروح شده‌اند، بنابراین ترمیم یا تعریض جاده نجف‌آباد ـ اصفهان ضروریست زیرا رفت و آمد در این جاده در زمستان بدنبال ریزش یک باران و برف تقریبا غیرممکن خواهد شد.

در این هنگام بترتیب آقایان مهندس مشیرفاطمی و کیانپور استاندار اصفهان راجع به مطالب عنوان‌شده از جانب نمایندگان استان مطالبی بیان داشتند.

استاندار اصفهان گفت: خوشبختانه مشکلات تاحدودی حل‌شدنی است ولی اول‌باید مشکلات را شناخت و سپس بجنگ باآنهارفت.

در این هنگام آقای دکتر کیانپور به‌ارقام بودجه مصوبه دولت برای‌استان اصفهان‌اشاره کردو گفت: بودجه اصفهان سال گذشته در حدود ۲۰ میلیون تومان بود ولی امسال رقم بودجه اصفهان به ۶۱ میلیون تومان یعنی سه برابر رسیده است که بااین بودجه میتوان به کلیه مشکلات موجود خاتمه داد.

استاندار اصفهان افزود:

برای آموزش و پرورش بیست میلیون و نهصد هزار تومان، برای بهداشت سه میلیون و دویست و بیست هزار تومان و برای ساختن مهد کودک ۴۸۰هزار تومان و تربیت‌بدنی یک میلیون تومان و برای عمران و شهرسازی ۶ میلیون و نهصدهزار تومان و برای عمران روستاها ۱۵ میلیون تومان و برای توسعه کشاورزی ۶ میلیون و نهصد هزار تومان و برای برق و روشنائی روستاها سه‌میلیون‌تومان و برای راههای فرعی ۵ میلیون ریال و برای ساختمان‌های دولتی ۴ میلیون و چهارصدهزار تومان درنظر گرفته شده است.

شکوه و عظمت تخت جمشید سناتور گلدواتر را درخودفروبرد

باری گلدواتر سناتور جمهوری خواه آمریکایی که از ایران دیدن میکرد، در سفر خودبه شیراز و تخت‌جمشید، فرصتی یافت تا از نزدیك از دیدنیهای شهر شیراز و آثار باعظمت سلاطین هخامنشی در تخت‌جمشید، دیدن کند.

شکوه و عظمت تخت‌جمشید و شاهکار معماری ایران باستان در تخت‌جمشید، چنان اعجاب سناتور آمریکایی رابرانگیخت که او همسر وهمراهان خودرا که در این سفر، با اوبودند، فراموش کرد و به تنهایی، به تهیه فیلم، از آثار تاریخی پرداخت ...

این عکس که‌وسیله‌خبرنگار عکاس روزنامه اطلاعات‌درشیراز گرفته شده است، سناتور گلدواتر را در حال‌فیلمبرداری وگرفتن‌عکس‌یادگاری ازبزرگی های تخت‌جمشید، نشان‌میدهد..

سفر استاندار به آبادان

بقیه از صفحه مقابل

استاندار خوزستان در مورد اینکه هر گاه اشخاصی چیزی را از مقامات دولتی می خواهند پای پیر زن یا پیر مردی را پیش می کشند گفت:

در یکی از جلسات که پیرامون تعیین قیمت برق تشکیل شد یکی از همکاران گفت: فکر آن پیر زن بدبخت هم باشید که نان ندارد بخورد و باید پول برق بدهد. یکی از حاضرین در جلسه جواب داد: آن پیر زن را نشان من بدهید تا او را بکشم و دیگر به بهانه پیر زن ها سرما کلاه نگذارید! حالا هم به بهانه پیر زن نباید زمین ها را به زمین خواران داد!

★

در جلسه مشترک انجمن های شهر و شهرستان آبادان آقای صدقیانی ضمن انتقاد از گران فروشی با عصبانیت گفت:

باید این حاج حسن گران فروش را که دائما «بسم‌الله» می گوید رسوا کرد!!

★

در پایان جلسه مذکور که عده‌ای بدور استاندار جمع شده بودند آقای استاندار با عده‌ای مشغول‌گفتگو و خندیدن بود و راجع به زمین خواری صحبت می ـ کرد. آقای شماسی رئیس شهر آبادان درحالیکه قاه‌قاه می خندید با اشاره به یکی از نمایندگان‌انجمن شهرستان که اتفاقا اسمش حسن بود خطاب به استاندار گفت: قربان اسم ایشان هم «حاج حسن» است!

استاندار خوزستان که با این حرف به خنده افتاده بود گفت: خیر آقایان اهل این حرف ها نیستند! رئیس انجمن جواب داد: «اتفاقا ایشان حاج حسن برنج فروش هستند.»!

★

هنگامیکه استاندار خوزستان به زمینخواران‌حمله نمود و شعار های آنان را بازگو کرد حاضرین درجلسه به خنده افتادند و سعی داشتند که نگاههایشان را به نقطه خاصی متمرکز ننمایند تا باعث سوء تفاهم نشود البته این مسئله موجب نشد که افراد حاضر در جلسه در گوش یکدگر به پچ پچ نپردازند!

★

معلوم نیست شهردار آبادان را باید خوش شانس نامید یا مردم آبادان را؟ بهر جهت قضیه از این قرار است که هنگامیکه تعریف شهردار بمیان آمد رئیس‌انجمن شهر خدمات شهردار را ستود و آقای استاندار گفت: وقتی فهمیدم انجمن شهر اهواز قصد دارد شهردار آبادان را به اهواز بیاورد برای شهردار آبادان پیغام فرستادم: «فلانی از جایت تکان نخور که مردم آبادان هم احتیاج به شهردار خوب دارند و اهوازیها را هیچ مزیتی بر آبادانیها نیست». با این حرف ها حاضرین در جلسه یکبار دیگر بیاد استاندار سابق خوزستان‌افتادند زیرا ماهها پیش در زیر همین سقف هنگامیکه باز هم از آقای شهردار آبادان تعریف شده بود آقای سالور (استاندار سابق) گفت:

شهردار شما قصد وکالت داشت ولی به او گفتم که خدمت در شهرداری هم مانند خدمت در مجلس است. استاندار سابق هم گفته بود: آبادانی ها شهردار خوبی دارند.

آبادان: خبرنگار اطلاعات

زدوخورد درمسابقه فوتبال

خرمشهر: کلابی داور مسابقات فوتبال خرمشهر، پریروز در هفتایم دوم مسابقه بین جم و آریا به علت اینکه یک یک با پنالتی بسود جم نتیجه اعلام کرد با هوشنگ خلیفه بازیکن آریا مشاجره نمود و زد و خورد شدیدی از زمین فوتبال درگیر شد و درنتیجه کلابی از ناحیه سرو صورت آسیب دید و ۷ تن از بازیکنان آریا بشدت کتک خوردند.

آقای دانش رئیس شرکت کشتیرانی آریا و سرپرست تیم اظهار داشت بعلت‌مشاجره پریروز ۵ نفر از بازیکنان ما در بیمارستان بستری هستند.

پول از من، کار از شما!

بقیه از صفحه مقابل

وآقای کاشف پیرامون برنامه های شهرداری و اتاق اصناف مطالبی بیان داشتند.

و آنگاه آقای حاج خرمی‌عضو انجمن شهرستان آبادان درمورد اینکه آموزش و پرورش این شهرستان ازلحاظ زمین‌درمضیقه است و با صد هزار دانش‌اموز موجود در این شهر نمیداند، چه کار کند صحبت کرد.

تشکیل جلسه

در همین روز استاندارخوزستان در جلسه روسای ادارات دولتی که در فرمانداری تشکیل شد، شرکت کرد.

و از آنان خواست تا مشکلات خود را مطرح کنند.

آقای آذرم سارئیس تربیت‌بدنی گفت:

تربیت بدنی استادیوم ورزشی ندارد.

خانم محتشمی بخشدار و معاون فرمانداری آبادان برای سرکشی به روستاها ازاستاندار تقاضای اتومبیل نمود.

سرکار سرهنگ حمیدی‌رئیس شهربانی آبادان مشکل ترافیک‌را مطرح کردو گفت: کم عرض بودن پیاده روها و خیابان های این‌شهر مساله جاری‌را در این شهربوجود آورده است.

وی سپس، مشکل‌انتقال کپرـ نشین های ظلم‌آباد را به خارج شهر و همچنین انتقال آلونکـ نشین ها را به خارج شهر مطرح کرد.

استاندار گفت هرگاه مشکلی نیست، معنی آن این است که کاری نیست و کاری انجام نشده، است.

وی در مورد استادیوم ورزشی گفت: استادیوم شرکت نفت مال ملت است، فرق نمیکند، چه‌مال شرکت نفت باشد، چه وزارت دادگستری اگر شرکت نفت نمی‌ـ گذارد از آن استفاده عمومی‌شود باید با مسئولین شرکت نفت‌مذاکره کرد تا ساعت استفاده ازاستادیوم را بیست و چهار ساعته کند.

در موردا‌تومبیل برای‌بخشدار، استاندار گفت: بزودی برای شما اتومبیل فرستاده خواهدشد.

آقای صدقیانی در مورد انتقال زنان بی سرپرست گفت: دراین مورد تصمیم گرفته خواهد شد. ضمنا انتقال کپرنشین ها و آلونک نشین ها به خارج شهر بسیار ساده است ولی بایدمواظب باشید که جای دیگری را اشغال نکنند.

ترافیک

استاندار خوزستان در جواب رئیس شهربانی در مورد ترافیک اظهار داشت:

در این مورد انجمن شهرباید رسیدگی کند.

آقای نقابت فرماندار آبادان‌هم که در جلسه‌حضور داشت‌مطالبی پیرامون کار های روسا ادارات بیان داشت.

آقای آذرم‌سارئیس تربیت بدنی مجددا مشکلات ورزش شهر را مطرح کرد و بدنبال سخنان وی آقای نقابت فرماندار آبادان‌گفت: شرکت ملی نفت یک قطعه زمین بزرگ در بوارده جنوبی دراختیار تربیت بدنی گذاشته که آنراچمن کند.

آقای قزل‌ایاغ رئیس‌دادگستری اظهار داشت:

شادگان و جزیره مینو تحت‌نظر ادارات خرمشهر هستند، حال آنکه خرمشهریها برای سرکشی باین مناطق باید از داخل شهر آبادان عبور کنند استاندار قول‌داد برای سرکشی بشادگان هم برود.

اخبار کوتاه

خرامه: آقای دکتر علیرضا رحمانی رئیس درمانگاه سازمان شاهنشاهی و خدمات اجتماعی خرامه صاحب‌فرزند پسر گردید.

نمایندگی روزنامه اطلاعات در خرامه تولدنورسیده را به آقای دکتر رحمانی و بانو تبریك می‌گوید.

گشایش سمینار

شیراز: سمینار مسئولان پیشاهنگی استان فارس توسط معاون فنی سازمان پیشاهنگی در شیراز گشایش یافت.

درگذشت روحانی

شیراز: بمناسبت درگذشت آقای سید ابراهیم فالی یکی از روحانیون شیراز مجلس ترحیمی در حرم مطهر حضرت شاهچراغ ترتیب یافت.

نمایندگی روزنامه اطلاعات در شیراز مصیبت وارده رابه خاندان فالی و آقای کجوری مدیر کل فرهنك و هنر استان فارس تسلیت می‌گوید.

ایجاد انبار

شیراز: یك انبار نگهداری محصولات کشاورزی به گنجایش هزارتن در داراب ودو انبار دیگر به ظرفیت پانصد تن در شهرستانهای جهرم و فیروز آباد ساخته‌می شود اعتبار احداث این انبار ها از محل وامهای بدون بهره پانزده ساله وزارت تعاون و امور روستا ها تامین شده است.

مایه کوبی

شیراز: در یکماه‌گذشته بوسیله اداره دامپزشکی اداره کل کشاورزی استان فارس در سطح هفتصد و ده‌قریه ومرتع استان فارس هشتصد و هفتادوسه هزار وششصدو بیست راس دام و طیور برعلیه بیماریهای مختلف دامی مایه کوبی شدند.

دریافت نشان

شیراز: حسب‌الامر شاهنشاه‌آریامهر وبنابه‌استدعای وزیر دادگستری آقای ابوالحسن محققی رئیس دادگستری شهرستان آباده بپاس خدمات ارزنده‌ای که انجام دادبه دریافت یك قطعه نشان عدالت درجه ۲ نائل گردید.

هفته کار نیك پیشاهنگی

شهرضا: بمناسبت آغاز هفته کارنیك پیشاهنگی با حضور آقای مهندس گرجی فرماندار شهرضا و روسای ادارات دولتی و جمعی از فرهنگیان شهرضا مراسمی در سالن پروین اعتصامی شهرضا برگزار شد.

میلاد حضرت رضا

اصفهان: به‌مناسبت میلاد باسعادت حضرت عیسی‌بن موسی الرضا امام هشتم شیعیان مجالس جشن و سرور درشهر اصفهان ترتیب یافت.

آخرین اخبار تا ۸ شب

وزیر ورزش چین در تخت‌جمشید

شیراز: بعدازظهر دیروز آقای «ونک‌مونک» وزیر ورزش و تربیت‌بدنی چین کمونیست از بزرگیهای ایران درتخت‌جمشید دیدن کرد.

وزیر ورزش و تربیت‌بدنی جمهوری خلق چین صبح دیروز در راس یک هیات ۲۲ نفری مرکب از ورزشکاران‌چین باتفاق تیمسار وثیق معاون سازمان تربیت‌بدنی و تفریحات سالم ایران وارد شیراز شد و مورد استقبال آقایان پیروزاستاندار و صدری رئیس کل تربیت‌بدنی استان فارس و جمعی از شخصیت‌های شیراز قرار گرفت.

قرار است امروز آقای «ونک‌مونک» به‌بازدید خود از شیراز پایان دهند و بتهران مراجعت نمایند.

روستای «زیارت» صاحب جاده شد

بندربوشهر ـ بعدازظهر دیروز بهره‌برداری از جاده دهستان زیارت واقع در ۸۵ کیلومتری بوشهر طی مراسمی با حضور آقای احسان‌الله حقیقی استاندار بوشهر و روسای ادارات آغاز شد.

این جاده سه‌هزار و سیصد متر طول و ۷ متر عرض‌دارد که با هزینه‌ای معادل یکمیلیون و یکصدهزار ریال احداث شده است.

این جاده در شاهراه جاده‌های خوزستان و فارس‌قرار دارد و بدین‌ترتیب مشکل ٤ هزار روستائی برای انتقال‌محصول خود از روستا به بندربوشهر خاتمه یافت.

۱۷۳۶ شیرازی «حاجی» میشوند

شیراز: بعدازظهر دیروز مقدمات مربوط به سفر زائران شیرازی بمکه معظمه پایان یافت و از طرف اوقاف فارس اعلام شد که زائران برای تعیین «رسته» خود هرچه زودتر باداره اوقاف مراجعه کنند. امسال در حدود ۱۷۳۶ زائر ازاستان فارس بمکه معظمه مسافرت میکنند.

گرمابه آتش گرفت

اصفهان ـ بعدازظهر دیروزگرمابه «زهران» واقع در بخش ماربین اصفهان طعمه حریق شد. هنگامیکه خبر آتش‌سوزی به مشتریان حمام رسید مشتریان در حالیکه لنگ برکمر داشتند خود را از مهلکه نجات دادند و بهمراه مامورین سرگرم اطفای حریق شدند. حمام متعلق به حاج ابوالقاسم شوشتری بود که طی آتش سوزی یکصد هزار ریال به صاحب آن خسارت وارد آمد.

۵ سال زندان برای قاتل

اصفهان: بعداز ظهر دیروز دادرسان دادگاه جنائی اصفهان متهم بقتلی را به۵ سال حبس درجه یک جنائی محکوم کردند.

متهم بقتل نوروزعلی باقری نام دارد. او در تاریخ ۵۲/۳/۱۹ هنگام عبور ازیکی از خیابان های اصفهان متوجه شد که ٤نفر از دوستانش بامردی بنام علی‌اکبر عبداللهی نزاع می‌کنند نوروزعلی باقری بامشاهده نزاع بجانبداری از دوستان خود وارد نزاع شد و باضربات مشت و لگد نوروزعلی باقری رامجروح کرد که مجروح قبل‌ازآنکه به بیمارستان انتقال یابد درگذشت.

ریاست دادگاه را آقای سیدمحمود مرتضوی بعهده داشت و جلسه دادرسی از روز پیش آغاز شده بود وبعداز ظهر دیروز پایان یافت.

مرك مرموز زن بلیطفروش سینما در اصفهان

شوهر «اعظم» علیه مدیر سینما شکایت کرد

اصفهان ـ بعدازظهر دیروز جسد زن ۲۹ ساله‌ای بنام اعظم لطیفی‌راد که بطرز مشکوکی مرده بود باداره پزشکی قانونی اصفهان انتقال یافت تا مورد معاینه قرار بگیرد.

اعظم بلیط فروش یکی از سینماهای اصفهان بود. شوهر اعظم بنام رضاابهری طی شکایتی که تسلیم دادسرای‌اصفهان کرده اعلام داشت در مرگ همسرش مدیر سینمائی که اعظم در آن کار میکرده است دخالت داشته است.

اعظم معادل ۶۰ هزار تومان از مدیر سینما طلبکار بود که این مبلغ رابعنوان «قرض‌الحسنه» بدون هیچگونه مدرکی بوی داده بود. اعظم عضو سندیکای‌کارگران سینماهای‌اصفهان بود و چندی‌پیش نیز شکایتی علیه مدیر سینما تقدیم سندیکا کرده بود که سندیکا ضمن رسیدگی به شکایت اعظم حق را به او داده بود.

بدنبال شکایت رضا ابهری، ازطرف دادسرای اصفهان بازپرس شعبه یک دادسرا مامور رسیدگی به پرونده شد. پزشک قانونی پس ازکالبدشکافی از جسد مقداری از امعاء و احشای اعظم را برای تشخیص علت مرگ بلیط فروش سینما به‌تهران فرستاد.

گفته میشود در معده اعظم ماده کرم‌رنگ بسیار بدبوئی وجود داشته که احتمالا مرگ وی براثر خوردن همین ماده بوده است ولی هنوز معلوم نشده است که این ماده را چه‌کسی به اعظم خورانده است؟!

خبرهای ورزشی

رامهرمز: تیم فوتبال پرسپولیس آغاجاری که برای انجام یک مسابقه دوستانه به رامهرمز وارد شده بود با حضور بیش از دو هزارنفر تماشاچی توانست تیم فوتبال تاج رامهرمز را یک بر هیچ شکست دهد. این مسابقه را صفر طلاوری با همکاری علی امید بخش و هوشنگ کلانترداوری کرد.

درخواست

آبادان: شش تن از دبیران ورزش آموزشگاه های آبادان که برخلاف انتظار برای برگزاری‌مسابقات آموزشگاهها از آنان دعوتی نشده بود به خانم عندلیبی رئیس آموزش و پرورش آبادان مراجعه کردندتادستور داده شود تربیت بدنی آموزشگاهها از وجود آنان برای امر قضاوت مسابقات استفاده کند، زیرا یکی از وظایف مسلم مربیان ورزش قضاوت و نظارت درمسابقات ورزشی آموزشگاهها میباشد.

دنباله‌مسابقات فوتبال «تخت‌جمشید»

«پاس» و «نوردا‌هواز» پیروز شدند

دروازه‌بان نورد اهواز درمقابل‌یورش های مهاجمان برق تهران‌همواره استوار بود. عکس اورا هنگام مهار ضربه سنگین محمودساطری نشان میدهد.

جمعه گذشته‌در دنباله مسابقات فوتبال «تخت جمشید» دو مسابقه دراهواز و آبادان انجام شد.

تیم نورد اهواز در خانه خود میزبان‌تیم‌برق تهران بود ـ نوردی ها از آغاز مسابقه باحملات‌پی‌درپی. بارها دروازه‌برق‌را بخطرانداختند و ضمن سود جستن از کلیه امکانات موجود با شگفتی تیم‌برق را با نتیجه (۱ـ۲) شکست‌دادند.

تیم نورد اهواز جمعه گذشته یکی از بهترین بازیهای خود را ارائه داد.

در آبادان «صنعت نفت» بازی برگشت خود راد ر مقابل تیم پاس تهران برگزار کرد، گرچه «صنعت‌نفت» بانتیجه (۰ـ۱) مغلوب تیم پاس‌شدولی بازی خوبی‌ارائه داد.

استخدام

*** چند نفر برای قسمت های زیر**

در این کارخانه دارو سازی استخدام می شوند: نماینده علمی داروئی برای منطقه تهران ـ نماینده علمی داروئی برای منطقه مازندران ـ لیسانسیه بیولوژی یا میکرب شناسی‌ازدانشگاه تهران برای‌بخش کنترل ـ چند نفر مرد جوان لیسانسیه علوم اداری و حسابداری و بازرگانی و زبان انگلیسی از دانشگاه تهران.

شرایط:

بطور تمام وقت از ۸ صبح تا ۵ بعداز ظهر ـ خدمت نظام وظیفه را انجام داده و یا دارای معافی غیرپزشکی ـ در صورت امکان دارای گواهی‌نامه رانندگی ـ محل کار در کیلومتر ۲۱ جاده کرج ـ نداشتن هیچگونه تعهد شغلی دیگر ـ سرویس و رستوران دائر است لطفا باتلفن ۹۷۰۰۲۰ برای تعیین وقت مصاحبه تماس بگیرند.

*** فرزکار باتجربه**

اتومبیل سازی خاور (شرکت سهامی عام) برای تکمیل کادر پرسنلی‌فنی کارخانه چند نفر فرزکار با سابقه را استخدام می نماید.

داوطلبان واجد شرائط عمومی استخدام با یک قطعه عکس به کارگزینی کارخانه واقع در کیلو متر ۸ جاده تهران ـ ساوه مراجعه نمایند.

*** شرکت سهامی پشم‌شیشه ایران(خاص)**

بافراد واجد شرائط فوق احتیاج دارد: یک‌کارمند دیپلمه بادوسال سابقه‌کار درامور اداری ـ یکنفر کارمند دیپلمه بادو سال سابقه کار در قسمت خرید و دارای گواهینامه رانندگی ـ یکنفر کارمند دیپلمه بادوسال سابقه کار در حسابداری ـ یکنفر تحصیلدار باسابقه و تضمین معتبر ـ چند نفر متصدی‌تولیددارای معلومات دوره‌اول دبیرستان اطلاعات فنی کافی و هفت سال سابقه سرکارگری ـ داوطلبانیکه سن‌آنها کمتر از سی سال است میتوانند با دردست داشتن کلیه مدارک و برگ پایان خدمتی یامعافی غیر پزشکی همه روزه بین ساعت ۸ تا ۱۲ بکارخانجات پشم شیشه ایران واقع در کیلومتر ۷ جاده قدیم کرج بعداز تقاطع راه‌آهن مراجعه نمایند.

گروه مهندسین مشاور

جهت کار در تهران و خوزستان افراد شرح فوق را بطور تمام وقت با حقوق‌و مزایای خوب استخدام مینماید: مهندس متخصص درمحاسبات ساختمان (اتراکچر) با درجه تحصیلات فوق لیسانس باحداقل پنجسال سابقه کار در این رشته برای تهران ـ مهندس تاسیسات متخصص در رشته تهویه مطبوع آبرسانی و فاضلاب باحداقل پنجسال سابقه کاردر طراحی‌برای تهران ـ مهندس معمار یا راه وساختمان باسابقه کار کافی برای نظارت کار های ساختمانی‌درخوزستان ـ تکنیسین محاسبات فنی باحداقل‌پنجسال‌سابقه‌کار درنقشه‌کشی محاسبات فنی ـ نقشه‌کش ساختمانی، برق و مکانیک باحداقل ۳ سال سابقه کار در رشته مربوطه برای تهران ـ تکنیسین ساختمانی جهت نظارت کارهای ساختمانی درخوزستان ـ داوطلبین‌جهت کسب‌اطلاع بیشتر می‌توانند همه روزه از ساعت ۹ تا ۱۸ باستثنای روز های تعطیل و بعد از ظهر پنجشنبه بخیابان تخت طاووس نرسیده بخیابان پهلوی خیابان منصور شماره ـ ۳ مراجعه فرمایند.

افراد زیر بطور تمام وقت

استخدام میشوند: مدیر فروش وفروشنده مراکز تلفن و لوازم مشابه آشنا بزبان انگلیسی ـ مدیر فروش وفروشنده‌تجهیزات الکتریکی ـ آشنا بزبان انگلیسی وفن‌فروش ـ خانم‌ماشین‌نویس فارسی ـ باحداقل یکسال سابقه‌کار ـ کارگر تابلوسازبرق ـ داوطلبین بکارگزینی شرکت ایران ژنراتور در خیابان آریامهر سه راه کاج مراجعه نمایند.

پرسکار

کارخانجات اشتادایران واقع درکیلومتر ٦٤ جاده تهران ـ قزوین «نرسیده به هشتگرد» عده‌ای پرسکار باتجربه استخدام می‌نماید ـ طالبین بین ساعت ۸ تا ٤ بعد از ظهر بمحل کارخانه مراجعه نمایند.

ماشین نویس

یک شرکت‌بزرگ تولیدی چند نفر ماشین نویس زن ۲ زبانه بامشخصات زیراستخدام می‌کند: آشنائی کامل بزبان انگلیسی ـ تسلط کامل بماشین نویسی فارسی و لاتین (۲زبانه)ـ حداقل تحصیلات‌دیپلم ـ واجدین شرائط می‌توانند تقاضا های خود را با ذکر جمله مربوط باستخدام ماشین نویس به صندوق پستی۷۰۳ تهران ارسال دارند.

★ سه نفر حسابدار دوشیزه یا بانو

که‌به حسابداری شرکت های بازرگانی کاملا مسلط بوده و حداقل سه سال سابقه درکار های حسابداری و دفاتر بازرگانی داشته باشند دریک شرکت بزرگ با حقوق کافی و مزایای بیمه، مرخصی، عیدی، بازنشستگی و غیره استخدام میشوند. داوطلبان‌واجد شرایط همه روزه ازساعت ۵ بعدازظهربه طبقه دوم قسمت حسابداری شرکت های نمود خیابان تخت‌جرشید بین چهارراه روزولت و بهار خیابان بلر مراجعه نمایند.

★ باغ گیاه شناسی‌آریامهر

جهت‌کادرپرسنلی‌خوداحتیاج‌بخدمات‌افراد فوق دارد ـ لیسانس امور اداری آشنابه زبان انگلیسی یک نفر ـ منشی آشنا بزبان انگلیسی یکنفر ـ فوق دیپلم حسابداری دونفر ـ دیپلمه‌متوسطه‌آشنا باموردفترداری یکنفر ـ سوم متوسطه علاقمند باموربا‌غبانی چهار نفر ـ واجدین شرایط باید دارای برگ پایان خدمت یا معافی دائم باشند از طالبین خواهشمند است درخواست خود را همراه با یک قطعه عکس و نشانی‌کامل به آدرس صندوق پستی ٦۰۹٦ـ۸ تهران ارسال دارند.

★ بیمارستان تهران کلینیک

احتیاج بعده‌ای‌نرس لیسانسیه تمام‌وقت و یا در شیفت های مختلف دارد که با حقوق مکفی و شرایط خوب استخدام می نماید. متقاضیان میتوانند همه روزه از ساعت ده تا ۳ بعداز ظهر به بیمارستان تهران کلینیک واقع در خیابان شاه عباس مراجعه نمایند.

همکار عزیز آقای حسینعلی کاوه و اخوان

با اندوه‌فراوان فوت ناگهانی پدر گرامیتان‌را به‌شما و کلیه بازماندگان آن مرحوم تسلیت میگوئیم و خود را در غم شما شریك میدانیم.

نماینده روزنامه اطلاعات باغبادران ـ نجفعلی کاوه‌ای

رستوران هتل فرهنك یزد شبانه‌روز آماده پذیرائی‌است

مژده به اهالی مسجد سلیمان

انواع کاغذ دیواری ـ فرش موکت ـ نمد نشرده ـ کف پوش ـ سقف پوش ـ پرده کرکره ـ دیوار پوش پرسیانا.

مسجد سلیمان ـ بازار مرکزی جنب حمام ـ عبدالحسین احمدی

قابل توجه خریداران خانه در اهواز

چندباب خانه نوساز٤اطاقه باهال‌وسرویس کامل‌بفروش میرسد تلفن ۲٦٦۱٦

گزارشها و رویدادها

پیش بینی زلزله امکان پذیر شد

با اختراع یک دانشمند ایرانی

دکتر علی سخاوت مخترع ایرانی که توانسته دو اختراع بزرگ در زمینه پیش‌بینی زلزله چند دقیقه‌قبل ازوقوع آن و همچنین یافتن محل کسانی که در اثر بمباران یازمین لرزه در میان‌آوار محصور شده‌اند و نجات آنان از خفگی کند ،دو مدال طلا و بزرگترین جایزه نمایشگاه بین‌المللی اختراعات و روش های نوین ۱۹۷۳ را در سه مورد بخود اختصاص داد.

اختراع دکترعلی سخاوت‌کسرگرد ارتش شاهنشاهی و استاد دانشگاه صنعتی آریامهر می‌باشد توجه‌تمام محافل علمی جهان‌رابخود معطوف داشته وروزنامه های معروف و معتبر سویس و فرانسه با تحسین به بحث در اطراف این اختراعات پرداخته‌اند.

دستگاه‌سیسموگراف اختراعی‌دکتر علی سخاوت می‌تواند چند دقیقه قبل از وقوع زلزله اعلام خطرکند وکلیه ساکنین شهر و محل رااز وقوع آن آگاه سازد.

دستگاه نجات دهنده ، بارساندن هوای فشرده یا اکسیژن‌بکسانی که در دخمه های مرگباری که در نتیجه ریزش آوار بوجود آمده گرفتار شده‌اند آنان را از مرگ حتمی نجات می‌دهد و حتی محل وجود مصدومین و سانحه زدگان رانیز تعیین می‌کند .

دستگاه سیسموگراف‌ازچندچشمه رادیواکتیو ، دستگاه ثبات لرزه ها، دستگاه آنالیزر ، دستگاه‌آژیر و پاندول‌های مشخص کننده‌جهت زلزله تشکیل شده است .

دستگاه نجات دهنده نیز از چند جزء ساخته‌شده که عبارتند ازیک کپسول اکسیژن یا هوای فشرده. مرطوب ، تعدادی سوند یا میله میان تهی بانوک پیکان مانند که هرکدام بوسیله یک لوله رابط لاستیکی بکپسول وصل میشوند ویک سوند تشخیص و یک فیلتر شیمیایی .

دانشمند ایرانی ۳ جایزه بزرگ جهانی را ربود

دکتر علی سخاوت

مراسم گشایش روزنامه و چاپخانه مردم

دبیر کل حزب مردم:

روزنامه مردم منعکس کننده خواستهای مردم است

روزنامه مردم ، ارگان حزب اقلیت ، عصر دیروز طی مراسمی که ناصر عامری دبیرکل ، رهبران و فعالان حزب و نمایندگان‌وسائل ارتباط جمعی در آن حضور داشتند فعالیت رسمی خود را آغاز کرد .

در این مراسم ، دبیر کل‌اقلیت طی سخنانی که ایراد کرد اظهار امیدواری نمود که روزنامه مردم بتواند منعکس کننده خواست‌ها و نظرات و نیازمندیهای مردم و مسائل اساسی مملکت باشد.

در آغاز مراسم دیروز که در‌واقع نقطه پایان تلاشهای چهار‌ماهه مسئولان حزب برای تدارک کارانتشار روزنامه بشمار میرفت، غلامحسین صالحیار سردبیر کل روزنامه مردم ، آغازفعالیت رسمی روزنامه را که امتیاز آن فقط دو هفته قبل صادر شده اعلام کرد و گفت که پس‌ازانتشار چندشماره آزمایشی، ظرف چند روز آینده، نخستین شماره آن منتشر خواهد شد. وی‌سپس توضیحاتی درزمینه چگونگی سازمان‌روزنامه وامکاناتی که در اختیار دارد داد .

وی باذکر این نکته که‌تلاشهای انجام‌شده نقطه آغاز است یادآور شد راه درازی درپیش روی می‌باشد.

صالحیار خاطرنشان ساخت که روزنامه مردم علاوه بر تعهدات اجتماعی یک روزنامه مسئول ، ضمنا سخنگوی حزب نیز میباشد و کوشش خواهد شد هیچ مطلبی در روزنامه مردم منعکس نشود ، مگرآنکه در انتشار آن نفعی‌برای مردم ایران متصور باشد.

در پایان مراسم دیروز دبیرکل اقلیت ومدعوین تاسیسات روزنامه و چاپخانه تازه‌تاسیس‌یافته ارگان اقلیت را مورد بازدید قراردادند.

اطلاعات بانوان پیشقدم شد

دلجوئی از کودکان بی‌مادر در روز مادر

بمناسبت نزدیک شدن روز مادر بدعوت اطلاعات بانوان درسراسرکشور ، کمیته هائی باهمکاری و اشتراک مساعی همسران استانداران ، فرمانداران ، شخصیت های برجسته‌و معتمدان محلی و گروه های مختلف خانم های فرهنگی ، کارمند و خانه‌دار بمنظور دلجوئی از بچه های بی‌مادر تشکیل میگردد . کمیته های تشکیل شده در سراسر کشور، درروز مادر بسراغ بچه‌های بی‌بهره از وجود مادر به بیمارستان های ویژه کودکان و شبانه روزی ها میروندو تاآنجا که امکان پذیر است دررفع نیازهای روحی آنان‌می‌کوشند و هدایائی در اختیار این کودکان قرار میدهند.

اطلاعات بانوان امیدوار است که این کار خیرخواهانه تنها منحصربه‌روز مادر نگردد، بلکه درهمه سال، دیدار های متناوبی بوسیله این کمیته ها از بچه‌های بی‌مادر بعمل آید وهدایائی که نمایشگر دوستی و پیوند معنوی است به‌آنان داده شود .

این اقدام خیرخواهانه بی‌تردید در سراسر کشور مورد استقبال زنان و دوشیزگان قرار خواهد گرفت و آنان نیز دراین امر شرکت خواهند نمود .

از دیروز تا امروز

چهل سال قبل در همین روز

ادعاهای عراق درباره مسائل مرزی پایه و اساسی ندارد

«اطلاعات» ضمن بحث در اطرافیادداشت عراق به‌جامعه ملل مینویسد : دولت عراق‌مدعی است که دولت ایران خطوط سرحدی را محترم نشناخته و تجاوز را روا میداشته‌اند . وقتی مسلمشد که حدود معینه درپروتکل ۱۹۱۴ اعتبار قانونی ندارد بدیهی است دولت ایران حق دارد هرگونه عمل مالکانه و مشروعی را در آب و خاک خود انجام بدهد . مثلا ایران در شط‌العرب ذیحق است ودر آن قسمت از میاه شط مزبور که ذیحق میباشد مجاز در هرگونه عملی است که با مصالح و منافع خود و اصل حقوق بین‌الملل موافق می‌باشد . حال اگر دولت عراق مدعی شودکه ایران در شط مزبور حقی ندارد و حدود ایران در این قسمت منتهی‌بساحل یسار شط گردد ، آیا این گفته در هیچ جای دنیا قابل قبول است ؟ مسلما نه ! زیرا صرفنظر از آنکه اصل ادعا اساسی ندارد، اصولاوقتی یک قسمت ازحدود مملکتی‌متصل به انهار و شطها باشد هیچ کجای دنیا گفته نمیشود که آن مملکت انتهای خط سرحدی خود را ساحل و خشکی قرار دهد و از میاه و انهار شط مزبور مسلوب‌الحق گردد. چه ، اگر درعرف‌سیاسی وجغرافیائی ملل‌متمدنه چنین‌امری متداول و معمول بود اصولا تحدید حدود انهار و شطوط وعلامات‌مشخصه آن در وسط آبهای سرحدی لازم نمی‌آمد .

برنده شانس لاطاری

در اثر وصول خبر تلگرافی از خرم‌آباد دائر براینکه یک میلیون بلکا که مساوی سیصد و هشتاد هزار تومان است در لاتار بانک بلژیک به نایب اول مهدوی اصابت نموده است . اینک آقای نایب اول مهدوی طی نامه سفارشی می‌نویسد : بطور مختصر کلیه شایعات در اطراف این جانب بی‌اساس و مورد تکذیب است. فقط بواسطه پاره‌ای اشخاص‌مغرض وفضول اینگونه شایعات بی‌اصل بسمع محترم رسیده متمنی است بهیچ وجه مورد توجه قرار ندهید.

به‌آب انداختن کشتی شاهنشاهی

سپهبدی

از آنگن اطلاع می‌دهند : مراسم به آب انداختن یک کشتی‌یدکش که‌برای دولت شاهنشاهی ایران ساخته شده است دیروز صبح بعمل آمد .

آقای سپهبدی وزیر مختار ایران در مراسم مذکور حضور داشت . کشتی جدید که با یک توپ و یک مسلسل مجهز است قریبا به ایران خواهد رسید . .

الغای امتیاز

چون کارکنان مدرسه تربیت بنات و بنین مطابق دستورات و مقررات وزارت معارف عمل نمی‌کردند برحسب ابلاغ صادره از وزارت‌معارف امتیاز آن‌ملغی و از امروز درب هردومدرسه بسته شد و تابلو های هردو مدرسه را پائین آوردند .

امانت صلح

آقای یحیی خان رهبری عضو علی‌البدل بدایت بسمت امانت صلح محدود شعبه ثالثطهران منصوب گردید .

گزارشهای خارجی

قراردادفرانسه وشوروی

ژنو ـ قراردادی بین فرانسه و جماهیر شوروی بین‌پیرلاوال وزیر امور خارجه فرانسه و لیتونیف کمیسر امور خارجه جماهیر شوروی امضاء شده است . لیتونیف ضمن مصاحبه با مخبر آژانس تاس توضیح داده که منظور امضاء کنندگان قرارداد ، استقرار صلح‌میباشد.

سهام کمپانیهای اسلحه فروشی

چمبرلن

لندن ـ براثر نسبت هائی که کمیسیون تحقیقات سنای آمریکا به سرجان‌سیمون وزیر امور خارجه و چمبرلن وزیر مالیه انگلیس وارد کرده و مدعی شده بود آنها اسهام زیادی از کمپانی اسلحه فروشی امپریال کمیکال خریداری‌نموده‌اند ، مخبرآژانس هاوس تحقیقاتی بعمل آورده و به این نتیجه رسیده است که هیچکدام‌آنها ابدا چنین‌اسهامی خریداری نکرده‌اند . راجع به چمبرلن شاید نسبت های‌مزبور ناشی از دو فقره تصادف باشد چون‌ازیکطرف شخصی موسوم به سرنویل چامبرلن اسهامی از کارخانه های مزبور خریداری نموده و از طرف دیگر استن چامبرلن برادر وزیر مالیه‌انگلیس نیز از کمپانی اسهامی‌خریداری کرده است . در محافل رسمی همینقدر توضیح میدهند که وزراء مجاز نیستند در کمپانی هائی که ممکن است با وزارتخانه‌های متبوعه‌آنها روابطی داشته باشند منافعی حاصل نمایند .

« نقل از اطلاعات ۱۸ آذر ۱۳۱۳ »

حاشیه پرداز از: هادی خرسندی

شب‌جمعه اتفاق افتاد

یکگدا و یک مستاجر وارد بنگاه معاملات ملکی شدند وگدا گفت :

«محض رضای خدا ، یک چیزی بمن مستحق کمک‌کنید».

مستاجر گفت : « دو اطاق میخواستم با ماهی هشتصد نهصد تومان ».

آقای بنگاهی دست‌کرد توی جیبش ، یک یکتومنی درآورد داد به گدا . بعد روکرد به مستاجر و گفت : «نداریم آقا خدا بده ».

برنامه آینده گروه ممتاز سینمائی پایتخت

آسیا ـ رکس ـ شهوند ـ لیدو ـ نپتون ـ ژاله ـ پاسارگاد ـ توسکا ـ المپیا ـ شرق ـ فیروزه

آگهی تاسیس شرکت سهامی خاص گروه بازرگانی گشواد

نظر بلاحیه قانونی اصلاح قسمتی از قانون تجارت مصوب ۴۷٫۱۲٫۲۴ و ماده ۱۹۷ قانون تجارت و ماده ۶ آئین‌نامه قانون مصوب۱۳۱۱ خلاصه اظهارنامه و اساسنامه گروه بازرگانی گشواد مشرکت سهامی خاص، که در تاریخ ۵۲٫۹٫۶ تحت‌شماره ۱۷۸۹۰ در این اداره ثبت و در تاریخ ۵۲٫۹٫۷ از لحاظ امضای ذیل ثبت تکمیل گردیده برای اطلاع عموم در روزنامه رسمی کشور و روزنامه کثیرالانتشار اطلاعات آگهی میگردد :

۱ـ نام و نوع شرکت ـ گروه بازرگانی گشواد مشرکت سهامی خاص».

۲ـ موضوع شرکت ـ انجام کلیه عملیات بازرگانی مجاز ازهرنوع وهر قبیل منجمله واردات و صادرات و اخذ نمایندگی از داخل و خارج کشور و انجام خدمات مربوطه .

۳ـ مرکز اصلی شرکت ـ تهران ، خیابان ویلا ، شماره ۳۴۵.

۴ـ مبداء تشکیل شرکت ومدت آن از تاریخ ۵۲٫۸٫۲۱ بمدت نامحدود .

۵ـ تابعیت شرکت ـ ایرانی .

۶ـ سرمایه شرکت و میزان تعهد هر یک از موسسین و مبلغی که پرداخت کرده‌اند ـ مبلغ یک میلیون ریال منقسم به یکصد سهم ده‌هزار ریالی‌بانام کتماما طبق‌گواهی ۱مورخ۵۲٫۹٫۴ بحساب جاری ۷۵ بانک صادرات ایران شعبه ویلا واریز شده است .

۷ـ موسسین شرکت ـ آقایان مهندس نصرالله قادسی ، شهنواز موثقی ، مهندس محمد شهدادی و حسین صالحی‌نیا.

۸ـ اولین مدیران شرکت ـ آقایان مهندس نصرالله قادسی ، مهندس محمد شهدادی و شهنواز موثقی اعضاء اصلی و آقای حسین صالحی نیا عضو علی‌البدل هیئت مدیره برای مدت دو سال انتخاب شدند، آقای مهندس نصرالله قادسی بسمت رئیس و آقای مهندس محمد شهدادی بسمت نایبرئیس هیئت مدیره و آقای شهنواز موثقی بسمت مدیر عامل تعیین گردیدند .

۹ـ اختیارات مدیر عامل ـ کلیه اختیارات هیئت مدیره به آقای مهندس نصرالله قادسی رئیس هیئت مدیره تفویض شده.

۱۰ـ روزنامه کثیرالانتشار اطلاعات برای آگهی های شرکت تعیین گردید.

۱۱ـ دارندگان حق‌الامضای مجاز شرکت در تمام موارد ـ امضای آقای مهندس نصرالله قادسی رئیس هیئت مدیره بتنهائی و یاامضای آقای شهنواز موثقی مدیر عامل بتنهائی ودرهر حال بامهر شرکت میباشد .

۱۲ـ اولین بازرسان ـ آقای محمد شعبانزاده استرآبادی بسمت بازرس اصلی‌و آقای ذبیح‌الله مومنی بسمت بازرس علی‌البدل تعیین شدند .

۱۳ـ انحلال شرکت طبق ماده ۱۹۹ اصلاحی قسمتی از قانون تجارت . م‌الف ۱۶۲۹۶

رئیس اداره ثبت شرکت‌ها و مالکیت صنعتی ،حمید جمشیدی

چرا خانم جکی استوارت ساعت رولکس میبندد؟

هلن استوارت ساعت رولکس لیدی دیت جست میبندد ، چون شوهرش آنرا به او هدیه کرده است ، وضمناً ساعتی زیبا ، ظریف وکاملا دقیق است . ساعت لیدی دیت‌جست عیناً مثل ساعت‌های دیگر اویستر کار میکند . گرچه ساعت‌خانم جکی‌استوارت ظاهراً شبیه ساعت‌شوهرش‌نیست ولی‌همانقدر قدرت دارد ، ومجهز به‌پیچ مشهور رولکس است .

دستگاه کوك اتوماتیك هرساعت لیدی دیت جست‌تمام‌آزمایشهای مؤسسه رسمی کرونومترسوئیس‌را میگذراند: ۳۶۰ساعت درحرارت زیاد ، ودرموقعیتهائی که یك ساعت مچی ممکن است قرار بگیرد .

کارکنان رولکس وقتی میشنوند ساعت های اشخاصی چون هارون تازیف و تورهیردال ازدهانه‌های آتش‌نشانها وآبهای اقیانوس‌اطلس سالم‌بیرون‌آمده، خوشحال میشوند .

واینکه شخصی چون جکی‌استوارت رولکس‌را بهترین ساعت برای همسرش دانسته ، برای آنها مایه افتخار است .

چرا آقای جکی استوارت ساعت رولکس میبندد؟

جکی‌استوارت‌ارزش زندگی‌را درك میکند . اوفقط راننده ماشین نیست‌بلکه اوهمانقدردرباره موتوراتومبیل‌مسابقه وجزئیات‌آن اطلاع داردکه طراح‌آنها «کن‌تیرل» بنابراین اوبیش ازمردم عادی میداندکه چه مهارت فوق‌العاده‌ای در ساختن ساعت رولکس بکار میرود .

ساختن یك اتومبیل مسابقه چون « تیرل فورد » مدت زیادی طول میکشد و کمی بیشترازآن صرف ساختن رولکس میشود . جکی استوارت رولکس‌را بهترین ساعت جهان میداند . و برایش عجیب نیست‌که ساختن یك رولکس نزدیك یکسال طول بکشد .

ساختن رولکس از یك شمش طلای ۱۸ عیار یافولاد ضدزنگ جراحی شروع میشودبعداز ۱۶۲ عمل وکندن‌آن ، قاب اویستربی‌نظیررولکس‌بوجود میآید. بعد بتدریج اجزاء دیگرساعت نصب میشود :

پیچ مخصوص‌که همچون دریچه یك زیر دریائی به‌قاب وصل میشود،دستگاه اتوماتیك پرپتوال باصفحه‌گردان‌که رسماً گواهی شده ، شیشه‌ای‌که به دورقاب متصل است ودرمقابل فشار مقاومت فوق‌العاده‌ای دارد.....

بالاخره بعدازساعتها آزمایش ویکسال تلاش ، رولکس برای‌کسی چون جکی استوارت آماده میشود .

نماینده انحصاری رولکس در ایران
مهدی جواهری و برادران
مرکزفروش: جواهری رولکس ـ خیابان شاهرضا شماره ۸۵ (روبروی‌کالج البرز) تلفن ۶۶۲۱۳۷
نماینده فروش: جواهری شیرینیان ـ خیابان شاه‌عباس شماره ۱۳۲ ـ تلفن ۸۳۶۵۳۸

ROLEX
رولکس ـ ساعت برجسته‌ترین شخصیتهای جهان

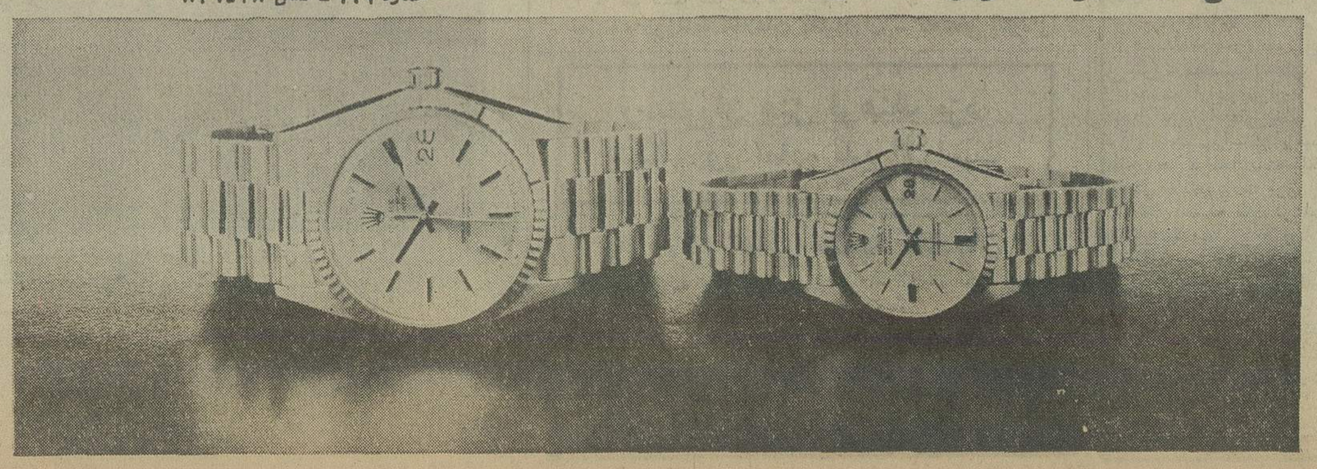

برنامه سینماها

★ ال‌سیدرنگی‌ـچارلتون‌هستون‌ـسوفیالورن
دیاموند (۸۲۸۴۰۰) ۱۱ـ ۲٫۳۰ـ ۶ـ ۹٫۳۰
★ اکبر دیلماج ـارحام صدر ـ ایرن
اونیورسال (۹۲۶۹۵۳) ۱۱ـ۱ـ۳ـ۵ـ۷٫۱۵ـ۹٫۳۰
ایران (۳۱۶۳۵۴) ۱۰٫۳۰ـ ۲٫۳۰ـ ۴٫۳۰ـ ۶٫۳۰ـ ۸٫۳۰
پاسیفیک (۷۵۳۳۱۱) ۱۱٫۳۰ـ۳٫۳۰ـ۵٫۳۰ـ۷٫۳۰ـ۹٫۳۰
ساینا (۳۵۲۴۴۲) ۹ـ۱۱ـ۱ـ۳ـ۵ـ۷ـ۹
تیسفون (۹۵۸۸۸۲) ۱۰ـ۱۲ـ۱۵٫۲ـ۴٫۳۰ـ۶٫۴۵ـ۹
رنگین‌کمان (۷۵۶۷۶۰) ۱۰ـ۱۲ـ۲ـ۴ـ۶٫۱۵ـ۸٫۳۰
موناکو (۷۹۵۵۷۶) ۹ـ۱۱ـ۱ـ۳ـ۵ـ۷ـ۹
پرسپولیس (۵۸۱۰۸۳) ۸ـ۱۰ـ۱۲ـ۲ـ۴ـ۶ـ۸
کارون (۹۵۵۱۶۵) ۱۰ـ ۱۲ـ ۲ـ ۴ـ ۶٫۱۵ـ ۸٫۱۵
دریا (۳۴۱۷۴۶) ۱۰ـ۱۲ـ۲ـ۴ـ۶ـ۸
آستارا (۸۷۴۰۲۲) ۲۰ـ۱۰ـ۲٫۳۰ـ۴٫۳۰ـ۶٫۳۰ـ۸٫۳۰
★ اختراع شیطانی (رنگی)
پلازا (۴۴۲۵۵) ۱۱ـ۳ـ۵ـ۷ـ۹
★ بزن بریم بچه ها ـ رنگی ـترنس‌هیل
ریولی (۷۰۷۷۷۷) ۱۱ـ۳۰ـ۳ـ۳۰ـ۵ـ۷٫۳۰ـ۹٫۳۰
★ بازیچه ـرنگی‌ـ سانجیوکومارـ ممتاز
حافظ (۳۹۱۰۷۴) ۲۰ـ۱۰ـ۳۰ـ۲٫۳۰ـ۴٫۳۰ـ۶٫۳۰ـ۸٫۳۰
★ بزن‌بریم ترینیتی ـرنگی ـترنس‌هیل
برلیان (۳۹۳۰۳۵) ۹ـ۱۱ـ۱ـ۳ـ۵ـ۷ـ۹
★ پدر خوانده (رنگی)ـ مارلون براندو
گلدن‌سیتی (۶۶۳۲۶۹) ۱۱ـ۳۰ـ۲٫۳۰ـ۶ـ۹٫۳۰
شهرتماشا (۹۲۹۲۸۱) ۱۱ـ۳۰ـ۲٫۳۰ـ۶ـ۹٫۳۰
★ پنجه های نقابدار ـ سینماسکوپ رنگی
خورشیدنو (۳۹۳۰۷۸) ۲۰ـ۱۰ـ۲٫۳۰ـ۴٫۳۰ـ۶٫۳۰ـ۸٫۳۰
★ تارزان در رودخانه ـ رنگی ـمایك‌هنری
سینه‌موند (۴۸۳۲۲) ۱۱ـ ۳ـ ۵ـ ۷ـ ۹
★ تشکیلات ـرنگی‌ـ سیدنی پواتیه
بب (۸۲۹۶۴۱) ۱۰ ـ۱۲ـ۲ـ۴ـ۶ـ۸ـ۱۰
★ جوکید ـرنگی ـکلینت ایستوود
ایفل (۳۱۱۴۷۷) ۱۱ـ۱ـ۳ـ۵ـ۷ـ۹
★ حقه های یك‌زن‌خوشگل (رنگی)میشل‌مرسیه
کسری (۸۲۶۹۳۹) ۲۰ـ۱۰ـ۲ـ۴ـ۶ـ۸ـ۱۰
★ دزدی که بشام آمد ـرنگی ـرایان‌اونیل
گلدیس (۶۲۸۷۱۳) ۳۰ـ۱ـ۲۰ـ۳ـ۳۰ـ۵ـ۷٫۳۰
★ دل‌خودش‌میخواد ـمنوچهر وثوق ـهمایون
اروپا (۳۰۳۱۷۹) ۲۰ـ۱۰ـ۲۰ـ۲ـ۳۰ـ۴ـ۶٫۳۰ـ۸٫۳۰
میامی (۷۵۴۳۲۹) ۱۱ـ۱ـ۳ـ۵ـ۷ـ۹
نیاگارا (۶۶۵۳۰۷) ۱۱ـ۱ـ۳ـ۵ـ۷ـ۹٫۱۵
الوند (۳۵۶۵۳۸) ۱۰ـ۱۲ـ۲ـ۴ـ۶٫۱۵ـ۸٫۳۰
کیهان (۹۵۷۳۶۰) ۹ـ۱۱ـ۱ـ۳ـ۵ـ۷ـ۹
شهرام (۸۴۴۵۴۹) ۱۱ـ۱ـ۳ـ۵ـ۷ـ۹
مارلیک (۹۶۳۶۱۶) ۱۱ـ۱ـ۳ـ۵ـ۷ـ۹٫۱۵
ارانوس (۲۷۹۷۱) ۱۰ـ۱۲ـ۲ـ۴ـ۶ـ۸
اسکار (۹۲۰۸۸۸) ۱۰ـ۱۲ـ۲ـ۴ـ۶ـ۸
سیلوانا (۳۹۳۷۷۷) ۳۰ـ۱۰ـ۲٫۳۰ـ۴٫۳۰ـ۶٫۳۰ـ۸٫۳۰
سیلورسیتی (۸۶۱۲۰۵) ۳۰ـ۱۰ـ۲٫۳۰ـ۴٫۳۰ـ۶٫۳۰ـ۸٫۳۰
★ ریکا دختر قهرمان ـ سینماسکوپ ـرنگی
دیانا (۴۷۳۶۵)۲۰ـ۱۱ـ۳۰ـ۳٫۳۰ـ۵٫۳۰ـ۷٫۳۰ـ۹٫۳۰
سهیلا (۳۱۶۴۲۴)۲۰ـ۱۰ـ۲٫۳۰ـ۴٫۳۰ـ۶٫۳۰ـ۸٫۳۰
ری (۲۲۵۷۸) ۹ـ۱۱ـ۱ـ۳ـ۵ـ۷ـ۹
مراد (۷۵۳۳۸۲) ۲۰ـ۹٫۳۰ـ۱۱٫۳۰ـ۱٫۳۰ـ۳٫۳۰ـ۵٫۳۰ـ۷٫۳۰ـ۹٫۳۰
تاج (۳۱۳۸۶۴) ۳۰ـ۱۰ـ۲٫۱۵ـ۴٫۱۵ـ۶٫۱۵ـ۸٫۱۵ـ۱۰٫۱۵
★ رفیق از من فاصله بگیرـرنگی ـجولیانوجما
خرم (۹۵۷۱۷۶) ۲۰ـ۱۰ـ۲٫۳۰ـ۴٫۳۰ـ۶٫۳۰ـ۸٫۳۰
★ زمان برای‌عشق‌ـرنگی ـجواناشیمکوس
ونک (۶۸۴۱۱۶) ۳۰ـ۱۱٫۳۰ـ ۳٫۳۰ـ ۵٫۳۰ـ ۷٫۴۵ـ ۱۰
★ سفارش مخصوص (×) رنی‌ـ لی‌ماروین
شهرفرنگ (۶۲۷۶۲۸) ۱۵ـ۱۱ـ ۳ـ ۵٫۱۵ـ ۷٫۳۰ـ ۹٫۴۵
★ ساتیریکون‌ـ سینماسکوپ ـرنگی
تخت‌جمشید (۴۳۵۵۰) ۱۱ـ۲ـ۴ـ۶ـ۸ـ۱۰
★ سافو ـ رنگی ـدان آدامز
آریا (۳۱۹۸۸۴) ۹ـ۱۱ـ۱ـ۳ـ۵ـ۷ـ۹
★ شکار سایه ـ رنگی‌ـ هلموت‌برگر
مولن‌روژ (۷۵۲۹۲۹) ۱۱ـ۳۰ـ۳٫۳۰ـ۵٫۳۰ـ۷٫۳۰ـ۹٫۳۰
★ شیرتوشیر ـ فخری خوروش‌ـ پرویزکاردان
ادئون (۳۱۸۱۱۸) ۳۰ـ۱۰ـ ۲٫۳۰ـ ۴٫۳۰ـ ۶٫۳۰ـ ۸٫۳۰
★ شما فقط دو بارزندگی میکنید ـ رنگی ـ شون‌کانری
پردیس (۳۰۴۲۵۹) ۹ـ۱۱ـ۱ـ۳ـ۵ـ۷ـ۹
★ قوزك‌پاـ رنگی ـ هورست بوخهولتز
بولوار (۶۶۰۲۹۲) ۱۱ـ۱ـ۳ـ۵ـ۷٫۱۵ـ۹٫۱۵
★ قلب های شکسته ـ رنگی ـ آشاپارك
دنیا (۳۹۳۸۱۲) ۳۰ـ۱۰ـ۱ـ۳ـ۵ـ۷ـ۹
★ ۲۴ساعت درلومان‌ـرنگی‌ـاستیومك‌کوئین
شهرقصه (۶۲۷۲۹۰) ۳۰ـ۱۰ـ ۲ـ ۴ـ ۶ـ ۸ـ ۱۰
★ کوراوغلی ـ احمد چوپان
اسمان‌آبی (۳۴۱۶۶۸) ۹ـ۱۱ـ۱ـ۳ـ۵ـ۷ـ۹
★ گناه ـرنگی‌ـسوفیالورن‌ـ آدریانوچنتانو
پارامونت (۴۸۳۲۱) ۱۵ـ۱۱ـ۳۰ـ۳٫۳۰ـ۵٫۳۰ـ۷٫۳۰ـ۹٫۳۰
★ گناهکاران‌جزیره‌بهشت (رنگی)ـزعودی‌آرایا
آتلانتیک (۶۲۷۱۷۱) ۱۵ـ۱۱ـ ۳۰ـ۱٫۳۰ـ۳٫۳۰ـ۵٫۳۰ـ ۷٫۳۰ـ ۹٫۴۵
★ گریز ـرنگی ـماریوآدورف‌ـ هنری سیلوا
ماژستیک (۶۶۸۴۶۱) ۱۱ـ۳ـ۵ـ۷ـ۹٫۱۵
★ کمان و آتش ـ شهروحشی
البرز (۳۰۴۲۵۸) ۳۰ـ۸ـ ۱۲ـ ۳۰ـ۳٫۳۰ـ ۷ـ ۸٫۳۰
★ لك‌لك‌ها خداحافظ ـ رنگی
پولیدور (۴۲۶۳۱) ۳۰ـ۱۱ـ۳٫۳۰ـ۵٫۳۰ـ۷٫۳۰ـ۹٫۳۰
★ مردی ازخارج‌ـرنگی‌ـژان‌لوئی‌ترن‌تینیان
رادیوسیتی (۴۳۳۲۰) ۱۵ـ۱۱ـ۳۰ـ۳٫۳۰ـ۵٫۳۰ـ۷٫۳۰ـ۹٫۳۰
★ مشت های انتقام ـسینماسکوپ ـرنگی‌ـ شوجی‌کاراوا
سانترال (۹۲۸۶۸۶) ۱۱ـ۱ـ۳ـ۵ـ۷ـ۹
متروپل (۳۱۹۴۱۰) ۳۰ـ۱۰ـ۲٫۳۰ـ۴٫۳۰ـ۶٫۳۰ـ۸٫۳۰
رویال (۸۲۹۷۸۵) ۱۰ـ۱۲ـ۲ـ۴ـ۶ـ۸ـ۱۰
★ مکافات ـ منوچهر وثوق‌ـ بهمن مفید
آسیا (۴۲۹۰۹) ۱۱ـ۳ـ۵ـ۷٫۱۵ـ۹٫۳۰
رکس (۳۱۸۲۴۲) ۳۰ـ۱۰ـ۲٫۳۰ـ۴٫۳۰ـ۶٫۳۰ـ۸٫۳۰
شهوند (۳۵۴۰۴۰) ۳۰ـ۱۰ـ۲٫۳۰ـ۴٫۳۰ـ۶٫۳۰ـ۸٫۳۰
لیدو (۹۵۱۲۸۲) ۹ـ۱۱ـ۱ـ۳ـ۵ـ۷ـ۹
نپتون (۷۶۰۱۳۶) ۹ـ۱۱ـ۱ـ۳ـ۵ـ۷ـ۹
ژاله (۳۰۴۱۲۰) ۹ـ۱۱ـ۱ـ۳ـ۵ـ۷ـ۹
المپیا (۹۲۶۷۹۷) ۱۰ـ۱۲ـ۲ـ۴ـ۶٫۱۵ـ ۸٫۳۰
توسکا (۵۳۹۵۴۴) ۱۰ـ۱۲ـ۲ـ۴ـ۶ـ۸
شرق (۵۳۴۰۲۴) ۹ـ۱۱ـ۱ـ۳ـ۵ـ۷ـ۹
فیروزه (۷۵۷۶۶۹) ۱۰ـ۱۲ـ۲ـ۴ـ۶ـ۸
پاسارگاد (۷۹۲۷۸۲) ۹ـ۱۱ـ۱ـ۳ـ۵ـ۷ـ۹
★ ناگهان یك عشق‌ـ رنگی‌ـ موریس‌رونه ـ ویزنالیزی
امپایر (۶۲۳۹۴۲) ۱۵ـ۱۱ـ۳۰ـ۳٫۳۰ـ۵٫۳۰ـ۷٫۴۵ـ۹٫۴۵
★ نفرین ـ بهروز وثوقی ـ جمشید مشایخی
کاپری (۹۲۸۴۰۱) ۱۱ـ۳ـ۵ـ۷ـ۹٫۳۰
★ هیجان جوانی‌ـرنگی‌ـ شمی‌کاپور‌ـآشاپارك
همای (۳۱۱۶۶۹) ۱۰ـ۱۲ـ۲ـ۴ـ۶ـ۸
★ هدف مشخص ـرنگی‌ـ جیل‌سنت‌جان
پارک (۳۱۹۶۳۷) ۹ـ ۱۱ـ ۱ـ ۳ـ ۵ـ ۷ـ ۹
سئانس انگلیسی
گلدیس ساعت ۹٫۳۰

مجله دنیای ورزش
شنبه‌ها منتشر میشود

نمایشگاه صنایع دستی ایران در بیروت گشایش یافت

سردر نمایشگاه صنایع دستی ایران در بیروت

آقای سورن خان امیریان وزیر جهانگردی لبنان یکی از محصولات زیبای صنایع‌دستی را می بیند

هفته پیش شعبه نمایشگاه صنایع دستی ایران در بیروت طی تشریفات خاصی گشایش یافت. در مراسم افتتاح‌نمایشگاه آقای «سورن‌خان‌امیریان» وزیر جهانگردی لبنان و آقای «میشل ساسین» وزیر تعاون و مسکن و جمعی از شخصیت ها و ارباب مطبوعات‌حضورداشتند.

در کلیه قسمت های‌نمایشگاه که مورد تحسین و اعجاب بینندگان قرار گرفت ،فرآورده های مختلف صنایع دستی به نمایش گذاشته شده و به‌قیمت های مناسبی‌دراختیار خریداران گذاشته میشود .

ازطرف آقای «لطف‌الله‌الیازجی» نماینده فروش صنایع دستی ایران درهر مورد به وزرای تعاون و جهانگردی لبنان توضیحات لازم در باره کالاها داده میشد .

آقای یازجی گفت :

«برای من موجب کمال خوشوقتی استکه یک سازمان وموسسه مهم و پرارزش و آبرومند ایرانی که کارش‌مورد تحسین همه مردم‌و دوستداران ذوق و هنر در سراسر جهان است ، شعبه‌ای در بیروت‌دایر کرده و اینجانب افتخارنمایندگی آنرا بعهده دارم . خوشبختانه درهمین مدت کوتاه همانگونه که انتظار می‌رفت . فرآورده های صنایع دستی ایران مورد استقبال مردم قرار گرفته‌وبرای بسیاری از مردم که‌این هنرزیبا واعجاب انگیز ایرانی‌ناشناخته بود، بیش از پیش به ذوق و لیاقت‌و استعداد سرشار ایرانیان پی‌ببرند..»

آقای سورن خان امیریان وزیر جهانگردی لبنان از اینکه مرکز صنایع دستی ایران در بیروت گشایش یافته است‌ابراز خرسندی کردندو گفتند .

«خوشبختانه در مسافرتی‌که همین چند روزه به ایران دارم دیدارازمرکز صنایع دستی‌جزو برنامه استو خوشحال میشوم که‌از نزدیک فعالیت های این مرکز را ببینم ..»

آقای «میشل ساسین» وزیر پیشین جهانگردی لبنان که در حال حاضر وزیر تعاون و مسکن هستند ، گفتند:

«این نخستین قدم مثبت در امر توسعه روابط بازرگانی‌دو کشور است. هیچ فکر نمیکردم که اینهمه صنایع دستی زیباو جالب درایران‌و بوسیله‌هنرمندان دستکار ایران تهیه شود..»

در طول مدت انجام مراسم افتتاح ، از میهمانان با چای ایرانی که روی سماور ساخت ایران تهیه میشد ، ونیز نقل‌و نبات پذیرائی بعمل می‌آمد.

از میهمانان با چای ایرانی پذیرائی بعمل می‌آمد

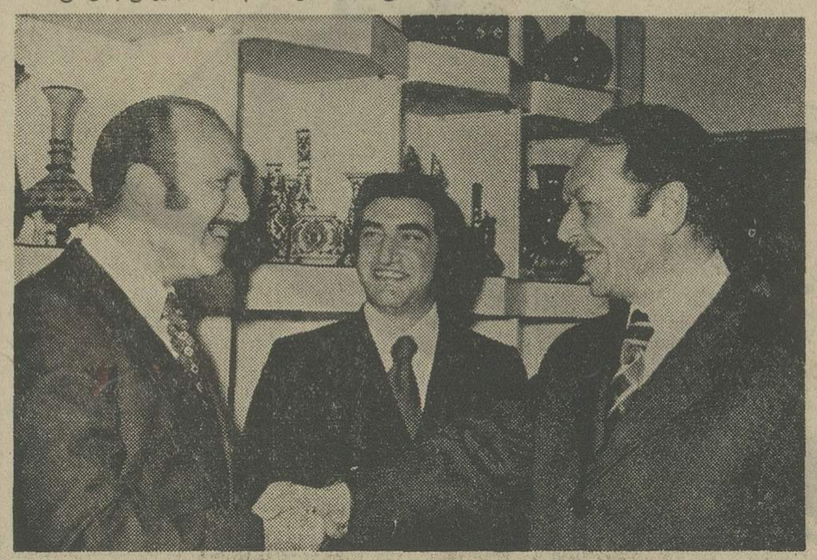
وزیر پیشین جهانگردی لبنان (میشل ساسین) ووزیر فعلی (آقای خان امیریان) در غرفه صنایع دستی

وزرای لبنانی در مرکز صنایع دستی ایران در بیروت

آقای لطف‌اله الیازجی در باره فرآورده های دستی ایران توضیحاتی می دهد .

(توسط آقای صدقیانی استاندارخوزستان سودویژه چهار ماهه دوم سال جاری بین کارگران گروه‌صنعتی شهریار تقسیم‌شد)

آقای اسکوئی قائم‌مقام مدیر عامل گروه صنعتی شهریار:

سودویژه کارگران درسال جاری بیش‌از۳۸میلیون‌ریال‌میشود که‌نسبت به‌سال گذشته ٦٦ درصد افزایش دارد

آقای صدقیانی استاندار خوزستان‌چک سودسهام کارگران گروه صنعتی‌شهریاررا به‌نماینده کارگران پرداخت‌مینماید.

آقای مهندس رضا صدقیانی استاندار خوزستان طی‌مراسمی که دردلاراجتماعات کارخانجات گروه صنعتی شهریار اهواز برگزار شد مبلغ ۱۲۷۳۰۰۹۹ ریال سود ویژه چهار ماهه‌دوم سال ۱۳۵۲ رابه کارگران‌این واحد عظیم صنعتی‌پرداخت کرد. دراین مراسم که آقای‌حریری معاونت استانداری خوزستان و فرماندار اهواز،تیمسارسرلشکر رفعت‌جو فرمانده ژاندارمری خوزستان ، مدیران کل استان و مقامات محلی ، روسای این کارخانجات، مهندسین وجمع کثیری‌از کارگران گروه‌شرکت داشتند درمیان‌ابراز احساسات حاضرین نسبت به شاهنشاه آریامهر آقای اسکوئی‌قائم‌مقام مدیر عامل گروه‌صنعتی‌شهریار طی سخنانی اظهار داشت :قبلا لازم میدانم سپاسگزاری عمیق کارگران ، کارمندان،تکنیسین ها،مهندسین و مدیران گروه صنعتی شهریار رابه پیشگاه ملوکانه که همواره‌توجه‌خاصی نسبت به کلیه کارگران‌مبذول میفرمایند تقدیم نموده مراتب تشکر خودو همکارانم را به مناسبت‌حضور سروران گرام‌در این مجلس ابراز دارم . مراسم امروز بمناسبت اعطاء نشان‌های ذات اقدس همایونی‌به کارکنان این واحد عظیم‌صنعتی است که خود عامل‌اساسی‌تشویق‌وترغیب آنان جهت کوشش خستگی ناپذیرشان در پیشبرد صنعت کشور می‌باشد، آقای اسکوئی اضافه نمود لازم بتذکر است که در تیر ماه سال جاری‌مبلغ ۱۲۵۸۰۰۲۹ ریال سود ویژه کارگران بطور علی‌الحساب پرداخت شده‌و امروز مبلغی معادل ۱۲۷۳۰۰۹۹ ریال بین کارگران تقسیم میگردد و با در نظر گرفتن آنچه در اسفند ماه جاری پرداخت خواهد شد جمع آن رقمی متجاوز از ۳۸ میلیون ریال میشود ودرمقایسه باسال گذشته که مبلغ ۲۲۸٦۸۳۱۰ ریال پرداخت گردیده رشدی معادل٦٦درصد را در بر داشته است .

۸٤۰ دستگاه‌خانه‌سازی

پس از سخنان قائم مقام مدیر عامل گروه‌صنعتی‌شهریار آقای فروتن‌مدیر کل کار وامور اجتماعی خوزستان در مورد اصل سهم شدن کارگران در سود ویژه کارخانه هاوهمچنین اهمیت این اصل سخن گفت و افزود طی ده سال اول انقلاب شاه‌و ملت در جهت بهبود وضع‌زندگی کارگران‌درسراسر کشور گامهای موثری‌برداشته شده است و کارگران‌خوزستان ازاین همه بهبود بی بهره نبوده‌اند . آقای فروتن‌دراینجا به امر خانه سازی در مجاورت این کارخانه‌اشاره کرد ویادآور شد هم اکنون عملیات‌ساختمان ۸٤۰ دستگاه خانه‌رو به اتمام است وطبق برنامه‌ای که در دست است در آینده تمام کارگران این کارخانجات در مجاورت کارخانه صاحب خانه خواهند شد. از آن گذشته علاوه‌بر احداث درمانگاه که بطورشبانه روزی دائر خواهد بود ایجاد باشگاه‌تفریحات‌سالم و ورزش برای کارگران دراین ناحیه در نظر گرفته شده‌است.

مدیر کل کارو امور اجتماعی سپس به اجرای تبدیل شرکت های عام به شرکت های خاص اشاره کرد و گفت بزودی کارگران گروه صنعتی‌شهریار با خرید سهام در سود این کارخانجات سهیم خواهندشد .

وی همچنین اضافه نمودیکی از مسائل حائز اهمیت اجرای‌طرح طبقه بندی مشاغل کارگران‌در این واحد عظیم صنعتی‌است که با کوشش مدیران و مسئولین گروه این طرح پیاده ومتجاوز از دو هزار کارگر از آن بهره‌مند گردیدند و بقیه کارگران نیز به تدریج‌شامل طرح طبقه بندی مشاغل خواهند شد.

بیانات استاندار

سپس آقای مهندس رضا صدقیانی‌استاندار خوزستان‌بیاناتی ایراد داشت و طی آن به‌یادآوری مواهب انقلاب شاه و ملت در زندگی فردفرد مردم‌ایران پرداخت و اضافه نمود برای همه ما باعث افتخار و مباهات است که یکبار دیگر در مراسمی شرکت میکنیم که مربوط به جزئی ازآثار انقلاب شکوهمند شاه و ملت است و این آئین را که بمنظور اهداء سود ویژه‌کارگران‌گروه‌صنعتی‌شهریاراست میتوان بعنوان نمونه‌ای ازپیشرفت های‌وطن ما در جهت بهبود وضع اقتصادی وسایر امور دیگردانست وی دراینجا با اشاره به‌موفقیتهای ایران درتمام زمینه‌ها و آشنائی سایر ملل باین‌همه پیشرفت موقع کارگری خوزستان را مورد تجزیه وتحلیل قرارداد وافزود خوزستان که یک منطقه نفت‌خیز و صنعتی میباشد از بدو پیدایش اولین چاه نفت در این منطقه تا بحال‌همیشه از لحاظ موقع کارگری حائز اهمیت بوده است . اگر به گذشته این استان یعنی زمانی که شماکار میکردید نگاه کنیدمشاهده خواهید کرد که در آن موقع وضع کارگری در چه حد بوده و حالا چیست. درآن‌موقع علاوه براینکه دستگاههای صنعتی‌بشکل‌اتوماتیک نبود کارگران هم ازجهت آسایش مانندشمانبودند. ولی براثررهبری‌های خردمندانه شاهنشاه آریامهر امروز کارگران ایرانی از تمام مواهب اقتصادی واجتماعی‌زندگی مرفه برخوردار است ازآن‌گذشته بنا به‌امر شاهنشاه آریامهر این امکان به کارگران داده شده تادر سرمایه‌گذاری کارخانه سهیم‌شوند.

آقای صدقیانی در پایان سخنان خود با اشاره به برنامه عظیم خانه‌سازی برای کارگران گروه صنعتی شهریار از حق‌شناسی و فداکاری کارگران در راه خدمت به شاهنشاه آریامهر و وطن ، ستایش نمود و موفقیت مهندسین ـ کارگران و کارکنان واحد عظیم کارخانجات گروه صنعتی شهریار را آرزو نمود . آنگاه آقای شنبه رضاپور نماینده کارگران گروه طی سخنانی مراتب حق‌شناسی کارگران را به پیشگاه شاهنشاه آریامهر ابراز نمود و از مدیران و کارفرمایان گروه‌صنعتی شهریار که همواره در حسن‌رابطه ورفاه کارگران‌قدمهای موثری برداشته‌اند از طرف کارگران قدردانی نمود . دراین‌هنگام آقای‌صدقیانی‌استاندار خوزستان چک سودویژه کارگران را به نماینده کارگران داد و در پایان‌این مراسم۲۰نفر ازکارگران، مهندسین وکارکنان گروه صنعتی شهریار باخذنشان ومدال نائل و سرافراز شدند .

آقای اسکوئی قائم‌مقام مدیر عامل گروه‌صنعتی شهریار هنگام صحبت.

نیازمندیهای اطلاعات

زیبائی اندام توسط ملاحت زمان‌زاده با دست جاده قدیم شمیران ایستگاه‌پرورشگاه‌خیابان میردامادنرسیده به‌میدان‌محسنی دست چپ پلاک ۱٦ طبقه اول تلفن ۷۷٤۲٦۹
آ ـ ۱۹۹۷۰

دفتر هنرمندان
رابط کلیه هنرمندان
جهت جشنها ـ عروسیها و ضیافتها
خیابان شاه مقابل بنگاه تلفن ٤۱۳۲۲

اسناد صعب‌الوصول شما را خریداریم بعد از ظهرها تلفن ٦٦۰٤۷۹

گمشده
دو قطعه چك به شماره های ـ ٤٤۲۳٦۰ بانك صادرات شعبه۲٤اسفند جاری ۲۷٦ و چك‌شماره ۲٦۹۳۰۷ جاری ۸۳٤ بانك صادرات میدان گمرك مربوط به‌کارخانه آرد مودت‌دروجه‌هوشنك یادگاری از روز چهار ـ شنبه ۱٤ر۹ر۵۲ مفقود گردیده واز درجه‌اعتبار ساقط میباشد از یابنده چك خواهشمند است‌به شماره های تلفن ٦٦۸۵۵۱ الی ۳ تماس حاصل نمایند .

سگی از نژاد فودل‌چینی
رنگ سفید با لباس قرمز یقه اسکی حدود دهروز قبل در خیابان امیرآباد جنوبی اول صهبا شماره ۱۲ مفقود شد از یابنده تقاضا میشودبا شماره تلفن ۷۸۷۱۹ و تلفن ۷۸٦٦۸ و ۷۸۰۳۵٤ تماس‌حاصل‌ومژدگانی دریافت دارند . صاحب سگ بعلت نداشتن اولاد به آن فوق‌العاده علاقمند است .
آ ـ ۱۹۷۵۲

سگ ماده گمشده
زرد کوچک اطراف دزاشیب‌بعد از ظهرها به تلفن ۸۷۲۱۰۷ اطلاع داده و مژدگانی دریافت فرمایند .
آ ـ ٦۵۸٤٤

مادرروزت گرامی باد

فروشگاه چین چیلا
انواع پالتوهای پوست ـ کاپ وکلاه ازبهترین‌نوع‌پوست دباغی آلمان ـ صنایع دستی و لباس خیابان پهلوی اول آریامهر ساختمان چین‌چیلاتلفن های ٦۲۹۵٤٤ ـ ٦۲۵۳۰۳

گزارشها و رویدادها

بیمه درمانی بخش خصوصی

۲۰۰ هزار نفر از کارمندان بخش خصوصی و خانواده آنها بیمه میشوند

با تصویب لایحه بیمه درمانی کارمندان بخش خصوصی که هم‌اکنون در مجلس شورای ملی مورد بررسی میباشد متجاوز از ۲۰۰ هزار از کارمندان این بخش و خانواده‌شان دربرابر بیماریها وحوادث بیمه خواهند شد و از مزایای درمان این قرارداد بهره‌مند می‌گردند.

در این لایحه قید شده است کارمندان بخش خصوصی وافراد خانواده آنان که مشمول قانون حمایت کارمندان میباشند میتوانند از مزایای بیمه درمانی استفاده کنند.

لایحه همچنین تصریح دارد که فرزندان کارمندانی که سنشان کمتر از ۱۴ سال است و یا درصورت تحصیل کمتر از ۲۵ سال‌باشد مشروط براینکه مشمول بیمه دیگری نباشند می‌توانند از مزایای بیمه درمانی استفاده کنند.

حق بیمه

حق بیمه‌ای که برای کارمندان بخش خصوصی چون کارمندان بانکها ـ موسسات مختلف ملی ـ فروشگاهها ـ بیمارستانها تعیین‌شده است ۶درصد حقوق کارمند است که ۲درصد آنرا کارمندان و ۴درصد بقیه را کارفرمایان خواهند پرداخت، این مبلغ در صندوق‌های حمایت کارمندان بخش‌خصوصی جمع میشودو کارمندان براساس آئین‌نامه‌ای که تنظیم میگردد از طرف این صندوقها با پرداخت فرانشیز (حق‌السهم معالجه) در برابر بیماریها بیمه خواهند شد. اساس بیمه درمانی کارمندان بخش خصوصی بر سیستم آزاد بودن بیمار در انتخاب‌پزشک و بیمارستان پایه‌گذاری شده است.

اخبار حج

امسال بیش از ۵۲ هزار ایرانی به خانه خدا میروند. بهمین جهت روزنامه اطلاعات ازامشب در ستون مخصوصی اخبار حج را جهت آگاهی زائران خانه خداو خانواده‌های آنها درج میکند.

تشکیل ستاد حج درجده و مدینه

۲۰۰ نفر از کارمندان و کارکنان ستاد عملیات حج شب گذشته تهران را بقصد جده ترک گفتند.

با عزیمت این عده ستاد عملیات حج از فردا صبح‌رسما کار نظارت بر حج ۱۳۵۲ را ازامروز در کشور سعودی‌آغاز خواهد کرد.

کارمندان این ستاد هم‌اکنون در شهرهای جدهو مدینه‌مستقر شده‌اند.

سفر خدمه کاروانها

افراد دومین دسته از خدمه کاروانهای حج دیشب به جده انتقال داده شدند این عده نیز در مدینه آماده برای پذیرائی از زائران مدینه قبل خواهند شد.

با عزیمت دومین دسته هم‌اکنون ۲۵۰۰ نفر از خدمه کاروانها به کشور سعودی رفته‌اند.

کشف یک سردابه تاریخی

گنبد بی‌بی‌دختر

خبرنگار اطلاعات شیراز: سردابه بزرگی که آجرکاری زیبائی دارد در بقعه بی‌بی‌دختر که یکی از آثارارزنده تاریخی ناشناخته شیراز است‌کشف شد.

چون این بقعه درحال ویرانی بود ادارمحفظ آثار باستانی به مرمت آن پرداخت که درنتیجه در هنگام تعمیر این سردابه بزرگ کشف شد.

در بقعه بی‌بی‌دخترسیدمحبیبه خواهر حضرت سجاد و چند نوه‌اش مدفون میباشند و این بقعه‌از بناهای باارزش زمان تیموریان بشمار می‌آید. درسمت جنوبی و شمالی آن دو سقف چوبی بسیار باارزش وجود دارد و در اطراف حرم نیز آیاتی‌از قرآن برروی کاشی نقش بسته است.

جدول کلمات متقاطع ۷۶۰۵

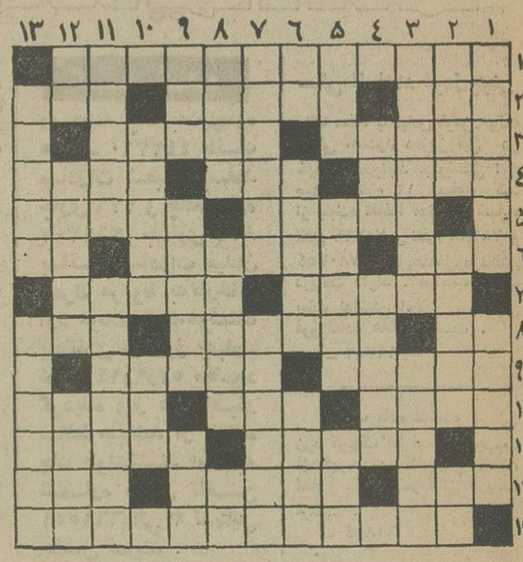

افقی: ۱ـ قرار شده است در آن محدودیت‌هائی بوجود آید تا موجب خرابی نسل نشود ۲ ـ صبحانه داغ ـ اولین طرف قرارداد نفت ـ اینطور شدن خیلی دشوارتر از ملا گشتن است ۳ـ نوعی درخت جنگلی ـ تار هندی ۴ـ افسون ـ مکمل تار ـ سردار آلمانی در جنگ دوم که روباه صحرا لقب‌گرفت ۵ـ اداره‌ای‌برای ثبت آن موجود است ـ مفصل و مشروح ۶ـ چربی ـ اگر هرچه نباشد پول هست ـ هضم آشفته و ناقص ۷ـ اتومبیلی که آدم را بیاد کجاوه و پالکی می‌اندازد ـ پیروان ۸ـ ضمیر ـ دانشمند بزرگ فرانسوی که حق بزرگی برگردن بشریت دارد ـ از لوازم حمام ۹ـ قسمتی از دستگاه گوارش ـ زیبا و فریبنده ۱۰ ـ دنباله مال ـ حالا دیگر ماشینی شده است ـ ترتیب و ترکیب‌قدیم حروف الفبای عربی که حسابش برای ساختن ماده تاریخ بکار می‌آید ۱۱ـ معمولا هرکه سربزیرتر باشد می‌خورد ـ از خوانندگان لوس معاصر ۱۲ـ بلند ـ حال خوشی ندارد ـ ترش و شیرین ۱۳ـ از سوغاتهای جدید وزارت کشاورزی برای اهل وطن.

عمودی: ۱ـ مطرب به یارش فراوان‌کرده است ـ ماهها ۲ـ ذلیل و بدبخت ـ متشکر ـ نیمه سیاه ۳ ـ به شیوه دوستان ـ اغلب پوچ درمی‌آید ۴ـ جزیره‌ای در مدیترانه ـ فراوان به راه جو رفت ۵ـ پرداختن و انجام دادن ـ پریشان خاطر ـ روز شنبه ۶ـ مکان ـ عروس شهرها ـ آنچه مربوط به یک‌نفر باشد ۷ـ خسته و کهنه ـ کاری که‌خیلی جدی نباشد ۸ـ روزگاری پاشیدنش‌باب‌شده‌بود ـ ازقهرمانان جالب‌کتاب بینو ایان ـ علامت‌جمع ۹ـ دم‌درکشیده ـ برجیس ـ گیاه دریائی که خواص زیادی برایش یافته‌اند ۱۰ـ از آثار ماکسیم گورکی ـ از عناصر اربعه ۱۱ـ لغتنامه معروف فرانسه ـ از ایالات متحده آمریکا ۱۲ـ دست‌بیهوشی غیرعمومی ـ با کلمات می‌سازند ۱۳ـ سخنی که کسی را به غلط و اشتباه اندازد ـ چهل سال پیش هزاره‌اش برپا شد.

حل جدول شماره ۷۶۰۴

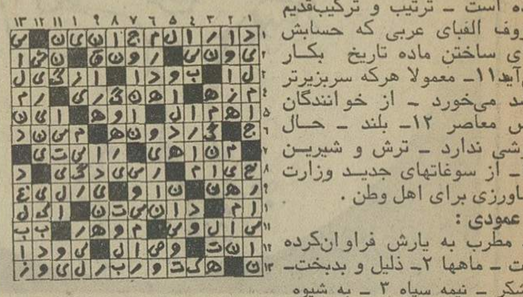

ایجاد باران مصنوعی در تهران

در سال آینده طرح مطالعاتی ایجادباران‌مصنوعی در تهران بمنظور افزایش‌آب مورد نیاز شهر طرح‌مطالعاتی فاضلاب تهران اجراخواهد شد.

همچنین در سال آینده ۲۵ هزار انشعاب جدید آب در محدوده تهران‌داده‌خواهد شد.

علاوه براین ۲۷۰ میلیون متر مکعب آب برای مصرف در ۴۹۰۰۰۰ مشترک در تهران تصفیه و توزیع‌خواهد شد. و برای جبران کمبود آب نیز مطالعاتی بمنظور استخراج آبهای زیر زمینی بعمل خواهدآمد.

درآمد سازمان آب منطقه از فروش محصولات یا کالا های اصلی در سال ۵۳،صدو نودو هشت میلیون و ۵۵هزار و دویست تومان پیش بینی شده‌است.

همچنین این‌شرکت در نقاط مختلف شهرتهران‌حلقه چاه های عمیقی برای‌استفاده از آب زیر زمینی در سال آتی حفر خواهد نمود.

تسریع ترخیص کالا در خرمشهر

اتاق بازرگانی اعلام کرد در امتثال اوامر ملوکانه‌مبنی بر تخلیه سریع کالا ازانبار های بندر خرمشهروزارت‌راه باپرقراری تسهیلاتی جهت کامیونداران و همکاری وسیع ترابری ارتش شاهنشاهی تعدادکامیون‌ا ماده حمل کالا در بندرخرمشهر افزایش یافته و این افزایش بنحوی است که کامیون ها در انتظار نوبت بسر میبرند. اتاق بازرگانی همچنین به وارد کنندگان هشدار داد به علت آغاز فصل بارندگی کالای/ موجود در خرمشهر آسیب پذیر هستند،بنابراین تسریع ترخیص کالا در خرمشهر ضرورت دارد و بازرگانان باید هرچه زودتر کالاراترخیص کنند.

توجه! دانشجویان ومحصلین شهرستانها
اگر مایل هستید درساعات فراغت خود درآمدخوبی از محل‌فروش‌محصولات ما در شهر خود داشته باشید با ما مکاتبه نمائید.
تهران ـ میدان ۲۵ شهریور خیابان نمونه شماره ۶۱ تلفن ۸۳۱۸۰۷

ششصد هزار تومان

برای اولین بار

دسته چک های اعانه ملی دارای شماره قرعه‌کشی وجایزه بزرگ ششصد هزار تومانی شد

یک تیر و دو نشان

توجه

شما با خرید دسته چك ششصد هزار تومانی، درمسیر ۲ شانس قرارمیگیرید:

۱

شانس بردن جوایز هفتگی

۲

شانس بردن ششصد هزارتومان جایزه بزرگ و ۵۰ جایزه ۵ هزار تومانی مخصوص دسته چك اعانه ملی

برای اولین بار از هفته اول دی تا پایان اسفند ماه، دسته چك ششصد هزار تومانی اعانه ملی باشماره قرعه‌کشی در دسترس شماست و شما با خرید دسته چك ششصد هزار تومانی میتوانید بدون پرداخت حتی یك ریال اضافی درمسیر شانس ششصد هزار تومان جایزه بزرگ این دسته چکها قرار بگیرید.

دقت فرمائید که جلد دسته‌چك‌ها، به تنهائی فاقداعتباراست. بنابراین‌موقع خرید دسته چك توجه داشته باشید که هر ۱۰ بلیط دسته چك شماکامل باشد. البته یك بلیط از ۱۰ بلیط دسته چك شما، همان هفته برندهٔ ۵ تومان میشود. ممکن است برندهٔ جوایز بزرگ هم بشوید. در هر صورت، بلیطهای برنده را جدا می‌کنید، میدهید و جایزه‌تان را میگیرید. ولی بقیه بلیطهای داخل دسته چك راتا ۲۹ اسفند، که جوایز مخصوص دسته چك قرعه‌کشی خواهد شد، باید نگهداری کنید. زیرا، شما موقع دریافت جوایز مخصوص دسته چك، باید دسته چك برنده رابا بلیطهای داخل آن، بطور کامل ارائه دهید.

اولین سری دسته چك ششصد هزارتومانی با بلیطهای روزمادر منتشر شد

در پارلمان ایران

از : علیرضا شفائی

* لنجان شهرستان میشود

در جلسه‌نمایندگان استان‌اصفهان وچهار محال بختیاری که با حضور رئیس مجلس شورای‌ملی، وزرای کشور وراه تشکیل‌گردید، وزیر کشور اعلام‌کرد بااستعدادی که بخش وسیع و مستعد لنجان دارد و باتوجه باینکه ذوب‌آهن آریامهر نیز در این منطقه مستقر گردیده است در جلسه اخیرهیئت دولت تصمیم گرفته شد که این منطقه به شهرستان تبدیل شودو برنامه‌های دیگری هم در این‌زمینه هست که بعدا و بتدریج بمرحله اجرا وعمل در خواهد آمد . وزیر راه نیز در مورد راههای استان‌اصفهان وچهارمحال‌بختیاری ودر مورد وامها و اعتباراتی که بخش خصوصی میتواندبه وزارت راه بدهد صحبت کرد و محمد ابراهیم نیکپور نماینده لنجان گفت بانکهای خصوصی بر طبق‌مسئولت وجدانی و وظایف میهنی آماده همه نوع همکاری با وزارت راه‌در این زمینه هستند.

* چهارماه‌مهلت برای‌مراجعه

در اجرای یک لایحه جدید که بدولت ابلاغ شده است به زارعین مشمول قانون تقسیم و فروش املاک مورد اجاره به زارعین مستاجر که نسق زراعی خود را ترک کرده‌اند مدت چهار ماه‌مهلت داده میشود که بامراجعه به‌ادارات تعاون و امور روستاها با امضای اسناد خرید ، تکلیف قانونی خود را انجام دهند. در غیر اینصورت زمین مورد اجاره آنان با رعایت حق تقدم اشخاصی که نسق‌زراعی مزبور را کشت میکنند و یا بسایر افرادی که استحقاق قانونی‌دارند، واگذار میشود.

* انتخابات برای انتخاب ۲۳ نماینده

بدنبال انتخاب سه تن ازسناتور های عضو گروه پارلمانی اکثریت برای عضویت در هیئت اجرائی حزب اکثریت ، بعد ازظهر امروز نیز جلسه عمومی گروه اکثریت در مجلس شورای ملی تشکیل میشود تا ۲۳ تن از نمایندگان مجلس شورای ملی را که عضو گروه هستند برای عضویت در هیئت اجرائی حزب انتخاب نمایند.

مطابق مقررات حزبی یکدهم از سناتورها و نمایندگان عضو گروه پارلمانی در هیئت اجرائی‌عضویت خواهند داشت .

* رسیدگی بوضع‌دانشجویان

اقدامات دولت در امر سرپرستی جوانان ایرانی مقیم خارج از کشور کافی نیست و باید در راه تکامل آن گامهای بلندی برداشته شود ووزارت علوم از سرنوشت یکایک جوانان ایرانی‌مقیم خارج‌از کشور آگاه باشد. دکتر طهمورث فروزین بدنبال طرح این مسئله از تریبون جلسه علنی مجلس گفت‌یک جوان ایرانی مقیم خارج از کشور ظرف یکسال سه کشف مهم کرده از جمله یکی از سه ویروس جدید را «التیسموس»نام گذاشت وماهیچ خبر نداریم . جوان دیگری بخاطر مقالات علمی‌اش در کنفرانس بین‌المللی مقالات علمی مورد تقدیر قرار میگیرد و بازهم ما هیچ خبر نداریم. این نماینده‌از حزب‌اکثریت خواست برای رسیدگی و تامین نظرات دانشجویان ایرانی مقیم خارج از کشور برنامه‌ای خاص تدوین و بمرحله اجرا بگذارد .

* بیمارستان ۵۵۰ تختخوابی

درکمیسیون بودجه‌هنگام بررسی مبلغ ۱۲۳ میلیون ریال اعتباری‌که برای آستان‌قدس‌رضوی تخصیص داده شده ، گفته شد اقداماتی‌برای بررسی اموال آستان قدس وبازده بیشتر موقوفات بعمل آمده ومیاید وآستان قدس‌بیمارستانی‌را شروع کرده است‌که ۵۵۰ تختخواب دارد وبیمارستان مفصل و مهمی است. مطالعات اینکار شروع شده و ساختمان آن تا سال ۱۳۵۶ بطول میانجامد.

* انتقال یا اجاره‌یا واگذاری املاک

املاک مسلوب‌المنفعه و بایر که بموجب قانون اصلاحی قانون اصلاحات ارضی از طرف دولت خریداری گردید ولی بعلت وجود نداشتن افراد مذکور در ماده شانزده این قانون‌تقسیم نشده‌است بموجب لایحه جدیدی‌که به‌تصویب کمیسیونهای مجلس رسیده است باین شرح واگذار یا اجاره یا منتقل میشود: «برحسب مورد با توجه‌به‌برنامه‌های توسعه‌کشاورزی مجانا به نزدیکترین شرکت تعاونی یا شرکت سهامی زراعی و یا وزارت کشاورزی و منابع طبیعی برای ایجادمزارع تولید بذرنمایشی وآزمایشی ویا شرکت‌های کشت‌و صنعت دولتی بمنظور عمران و بهره‌برداری منتقل یا به شرکتهای کشت و صنعت خصوصی اجاره داده میشود.

در کمیسیون بودجه مجلس شورایملی

اسامی افرادی که اراضی وقفی گرفتند خواسته شد

* سرپرست سازمان تربیت بدنی پیشنهاد کرد فدراسیون های ورزشی ملی شوند

کمیسیون بودجه مجلس شورای ملی دیروز نیز بمدت شش‌ساعت و نیم ، اقلام درآمد و هزینه لایحه بودجه سال ۵۳ و متمم بودجه‌سال ۵۲ را رسیدگی کرد .

* باید رشته شناخته شود

● هنگام رسیدگی بودجه‌سازمان بازرسی شاهنشاهی ، دکتردادفر رئیس کمیسیون گفت رسیدگی به شکایات البته وافی به مقصود نیست باید ریشه و علل شکایات مردم از بعضی دستگاه‌هامعلوم‌شود و این سازمان با وضع خاص و ممتازی که دارد میتواند اینکار را انجام دهد . سازمان بازرسی شاهنشاهی واقعا وظایف خود را بخوبی انجام میدهدو اثرات مهمی در وضع کشور و بهبودکاردستگاه های دولتی دارد .

* لیست را بیاورید

★ ضمن بررسی بودجه سازمان اوقاف ، عبداله جوانشیر نماینده تهران پس از تشریح فلسفه وقفو طرح مسائلی اصولی در این‌زمینه، راجع به اراضی موقوفه درداخل محدوده شهر و تقسیم ان بین اشخاصی که بهیچوجه احتیاج نداشتند صحبت کرد و گفت : من از رئیس سازمان اوقاف میخواهم صورت اراضی بیش از پانصد متر را که تا پایان سال به اشخاص داده شد به کمیسیون بودجه بیاورد .

دکتر منوچهر آزمون معاون نخست‌وزیر ضمن اطلاعاتی که در اختیار کمیسیون گذاشت گفت : امروز حتی‌یکریال حساب‌سازمان اوقاف روشن است و طی دوسال اخیر مسائل مالی ضابطه پیدا کرده است ما حتی برای بودجه موقوفات ضوابط بوجود اورده‌ایم، درآمد موقوفات توی جیب دولت نمیرود ، درآمدها به جیب متولیان میرود ، ما در شمیران تنها ۸۰۰ میلیون تومان موقوفه داریم که‌باید بیش ازسی‌میلیون تومان‌مال‌الاجاره داشته باشد که درگذشته فقط ۱ میلیون عاید میشد و امروز ما آن را به ۷ میلیون تومان رسانیده‌ایم، ما کمال کوشش را برای آنکه مال‌الاجاره را به میزان بیش از سی میلیون تومان برسانیم داریم ، ما موقوفه داریم که روزی ده‌هزار تومان درآمد دارد و فقط سالی ۷ تومان فقط ۷۰ ریال مال‌الاجاره میدهد و این ها همه بعلت نقص قانون است و قانون دست‌و پای ما را بسته است .

وی افزود : من صورت کامل اشخاصی که ازاوقافزمین‌گرفته‌اند دراختیارکمیسیون‌خواهم گذاشت .

* ورزش مدارس

آنگاه درخصوص ورزش‌مدارس صحبت شد و فخر طباطبائی عضو گروه پارلمانی مردم گفت در شهرستانها وسائل ورزشی‌مدارس کافی نیست و پیشرفتی از این حیث در وضعشان حاصل نشده است و دکتر مرتضی‌قلی‌کیان طی تذکراتی گفت‌علاوه‌براینکه‌اعتبارات تربیت بدنی در شهرستانها بسیار کم است بعضی شهرها حتی یک میدان فوتبال و یک‌استخرندارد . این بچه‌ها محتاج‌به وسائل‌ورزشی هستند تا روح و جسمشان تقویت گردد .

سپهبد حجت سرپرست سازمان تربیت بدنی و تفریحات سالم طی توضیحاتی گفت :

این قهرمانان‌که ما داریم‌خودشان و بنا به فعالیت و مساعی خودشان قهرمان شده‌اند والا کسی آنها را تربیت نکرده است . من معتقدم فدراسیون‌های ورزشی باید ملی شوند و بودجه‌شان را دولت ندهد بلکه مردم تامین و پرداخت کنند .

دربررسی بودجه سازمان جلب سیاحان سیروس فرزانه معاون نخست‌وزیر و سرپرست سازمان جلب سیاحان ضمن‌پاسخ بتذکرات ونظرات‌اعضای کمیسیون‌توضیحاتی داد .

کار آزاد برای کارمندان مجاز اعلام شد

دستورالعمل تفصیلی دولت در اجرای قانون‌منع مداخله‌وزراء وکارمندان دولت‌درامورانتفاعی سرانجام دیشب‌پس از اشارات جسته و گریخته‌ای که در مطبوعات پایتخت پیرامون آن به چشم میخورد ، بوسیله سخنگوی دولت‌رسمافاش شد.

این دستورالعمل دارای ۲۷ ماده است که با توجه به آن، هدف از امور انتفاعی که کارمندان‌دولت در مشارکت در آن منع‌شده‌اند مشخص‌گردیده است .

همانطور که‌مکرر عنوان‌کردیم منع وزراء ، معاونان وزارتخانه‌ها ، مدیران کل ، اعضای هیئت مدیره و مدیران عامل شرکت ها و بانک ها و موسسات وابسته به دولت و بطور کلی مقامات بالا در مشارکت در امورانتفاعی بیشتر مورد نظر است .

دستورالعمل تفصیلی دولت خرید سهام را برای کارمندان دولت به جز مقامات‌مورداشاره آزاد اعلام کرده و منع ویژه‌ای برای کارمندان ۷ وزارتخانه گذارده است .

* متن دستورالعمل

متن این دستورالعمل بدین شرح است .

بمنظور تشویق هر چه بیشتر کارمندان دولت در سازندگی صنعتی کشور داشتن سهام با نام و بی‌نام کارخانجات صنعتی برای کارمندان دولت باستثناء وزیران ـ معاونان وزارتخانه‌ها ـ مدیران کل ـ اعضای هیات های مدیره و مدیران عامل شرکت هاو بانک ها وموسسات وابسته بدولت نه تنها مانعی ندارد بلکه تشویق هم میشود .

۲ـ داشتن سهام با نام و بی نام شرکت ها و موسسات انتفاعی غیر صنعتی و غیر کشاورزی برای کارمندان‌ممنوع است .

۳ـ داشتن سهام بیمارستان ها و موسسات درمانی برای پزشکان کارمند دولت بلامانع است ، ولی کادر اداری غیر پزشک نمیتواندسهام موسسات درمانی و بیمارستانها راداشته باشند .

۴ـ داشتن سهام کارخانجات مصالح‌ساختمانی برای‌کارمندان وزارت آبادانی ومسکن ممنوع است .

۵ـ داشتن سهام و امتیاز موسسات آموزشی برای کادر آموزش وزارت‌آموزش‌وپرورش و وزارت علوم و آموزش عالی بلامانع است . ولی کادراداری وزارتخانه‌ها نمیتوانند سهام موسسات آموزشی یا امتیازاین موسسات را داشته باشند .

۶ـ داشتن سهام بانک ها برای‌کارمندان‌باستثناء وزیران، معاونان وزارتخانه‌ها ، مدیران کل ، اعضای هیات مدیره و مدیران عامل شرکت ها و بانک ها و موسسات وابسته به دولت وکارمندان وزارت‌دارائی بلامانع است .

۷ـ داشتن سهام بانک اعتبارات صنعتی و بانک‌توسعه صنعتی و معدنی برای‌کارمندان باستثناء وزیران ـ معاونان وزارتخانه ها ـ مدیران کل ـ اعضای هیات‌مدیره و مدیران عامل شرکت ها و بانک ها و موسسات وابسته به دولت و کارمندان وزارت‌اقتصاد بلامانع است .

۸ـ خرید سهام شرکت های آپارتمان سازی برای‌کارمندان دولت‌به‌استثنای‌وزیران، معاونان وزارتخانه ها ، مدیران کل ، اعضای هیات مدیره ومدیران عامل شرکتهاوبانکها وموسسات وابسته به دولت بلامانع است.

۹ـ فرزندان کبیر کارمندان که خود کارمند دولت نباشند و مستقلا به‌فعالیت‌انتفاعی اشتغال داشته باشند میتوانند سهام شرکت هاوفعالیت های انتفاعی خود را داشته باشند .

۱۰ـ وزیران ـ معاونان وزارتخانه ها ـ مدیران کل ـ اعضای هیات مدیره ومدیران عامل‌شرکتهاوبانکها وموسسات وابسته به دولت درصورتیکه دارای سهام کارخانجات یا شرکتها وموسسات انتفاعی دیگر و یا سهام بیمارستانها یا موسسات آموزشی یا امتیاز این قبیل موسسات باشندبرای تطبیق‌وضع خودبااوامرملوکانه نمیتوانند سهام یا امتیاز های مزبور را به فرزندان کبیر یا صغیر خود واگذار نمایند .

۱۱ـ همسر وزیران ـ معاونان وزارتخانه‌ها ـ مدیران کل ـ اعضای هیات مدیره و مدیران‌عامل شرکتها وبانکهاو موسسات‌وابسته به دولت نیز چنانچه دارای سهام موسسات انتفاعی غیر صنعتی و غیر کشاورزی و سهام بیمارستان ها و موسسات آموزشی‌و یا صاحب امتیاز موسسات آموزشی یا موسسات بازرگانی باشند یادر این قبیل موسسات ذینفع باشند باید نسبت به‌واگذاری‌سهام‌یا منافع خود به‌اشخاص غیر از فرزندان خود اقدام نمایند و در صورتیکه مقام مذکور بخواهد همسرش سهام و مزایای مزبور را حفظ نماید باید از کار خود کناره‌گیری کند.

۱۲ـ اشتغال بکار آزاد برای کارمندان دولت در غیر ساعات اداری مانعی ندارد ولی‌وزیران‌ـ معاونان وزارتخانه‌ها ـ مدیران کل ـ اعضای هیات مدیره و مدیران عامل شرکتها و بانکها و موسسات وابسته به دولت از اشتغال به هرگونه کار آزاد انتفاعی وبازرگانی حتی درساعات غیر اداری ممنوع‌اند . همچنین کارمندان وزارت‌دارائی ازاشتغال در شرکتها و کارمندان وزارت اقتصاد و وزارت کار ازاشتغال در کارخانه‌ها ممنوع میباشند.

۱۳ـ اشتغال به کار آزاد برای افزارمندان وپرستاران و پزشکان ومشاغل پزشکی وزارت جنگ (باستثناء افسرانیکه مشاغل‌مزبور را دارند) در غیر ساعات اداری مانعی ندارد.

۱۴ـ اشتغال پزشکان کارمند دولت‌در مطب درخارج ازساعات اداری مانعی ندارد.

۱۵ـ اشتغال کارمندان به امر کارشناسی رسمی دادگستری در غیر ساعات اداری بشرطیکه در امور مربوط به وزارت خانه‌خود نباشد مانعی ندارد (باستثناء وزیران ـ معاونان وزارتخانه‌ها ـ مدیران کل ـ اعضای هیات مدیره و مدیران عامل شرکتها و بانکها وموسسات وابسته به دولت) .

۱۶ـ قبول حکمیت از طرف کارمندان در دعاوی غیر دولتی وانجام آن در ساعات غیراداری مانعی ندارد.

۱۷ـ تدریس در موسسات آموزشی در غیر ساعات اداری برای کارمندان مانعی ندارد .

۱۸ـ داشتن سپرده دربانکهاو همچنین داشتن اوراق قرضه‌برای کارمندان بلامانع است .

۱۹ـ فعالیت‌های‌کشاورزی برای کارمندان دولت باتوجه باینکه کار کشاورزی نیز کار تولیدی است ودر سازندگی کشورسهیم میباشدچه‌بصورت انفرادی وچه بصورت شرکت سهامی بلامانع است .

۲۰ـ فعالیتهای بازرگانی مربوط به‌امور کشاورزی از قبیل وارد کردن بذر و کود و سموم نباتی برای کارمندان وزارت کشاورزی ومنابع طبیعی ممنوع است .

۲۱ـ واگذار کردن خانه‌به اجاره مانعی ندارد.

۲۲ـ داشتن مجله‌علمی وفرهنگی وهنری تابع مقررات قانون خاص خود میباشد.

۲۳ـ داشتن دفتر مشاور حقوقی در غیر ساعات اداری درصورتی که‌مربوط به کار اداری کارمند ویاعنیه دستگاه دولتی او نباشد مانعی ندارد.

۲۴ـ کارمندان شهرداریها نیز مشمول دستورالعمل فوق‌میباشند.

۲۵ـ افراد بازنشسته که درسمت های وزارت یا معاونت یامدیریت عامل بانکها و شرکت‌ها و موسسات وابسته به دولت به خدمت اشتغال دارند تا زمانی که به کارهای فوق اشتغال دارند مشمول دستورالعمل میباشند.

۲۶ـ استانداران و فرماندران‌کل و شهرداران نیز مشمول موارد ممنوع درمورد وزیران ومعاونان وزارتخانه‌هاومدیران کل‌میباشند. روسای شهربانی و ژاندارمری و امراء ارتش تابع مقررات خود خواهند بود.

۲۷ـ کارمندان گروه ۱ و۲رسته خدمات از شمول دستورالعمل فوق معاف میباشند.

همکاری در زمینه رده‌بندی‌وساخت کشتی بین‌ایران‌و آرژانتین

آقای محسن زاهدی مدیر عامل سازمان رده‌بندی ایران عکس فوق‌که جهت بازدیداز کارخانجات‌کشتی‌سازی‌ارژانتین به آنکشور عزیمت نموده بود ضمن بازدید ازاین‌کارخانجات در مورد همکاریهای این کارخانجات با سازمان رده‌بندی ایران نیز با مدیران این کارخانجات مذاکراتی بعمل آورد .

براساس اطلاع حاصله از سفارت‌ایران در آرژانتین‌سطح صنعت کشتی سازی درارژانتین با کشور های پیشرفته صنعتی مطابقت دارد و این کشور در آینده میتواند همکاریهای‌وسیعی را در زمینه توسعه صنایع کشتی با ایران انجام دهد .

آقای محسن زاهدی ضمنا از صنایع کشتی سازی لهستان و برزیل نیز بازدید بعمل‌اورد.

خبرهای تلفنی شهرستانها

تامین آب بندرعباس

بندرعباس : عصر دیروز، قرارداد احداث خط لوله آب‌میناب ـ بندرعباس،با حضور استاندار استان ساحلی ، بین شرکت آب و برق استان‌و پیمانکار مربوطه تنظیم شد .

با کشیدن‌این خط لوله روزانه ۸۴ هزار متر مکعب آب از سد میناب به بندر عباس میرسد . مدت اجرای این قرارداد ۲۶ ماه تعیین شده است.

دو دانش آموز کشته شدند

شیراز ـ صبح امروزکامیونی براندگی یداله کشاورز ، در یکی از خیابانهای شیراز ، دو برادر دانش‌آموز را که سوار یک دوچرخه بودند ، زیرگرفت در این حادثه حمید گرایی ۱۱ ساله کشته شد و محمد گرایی (۱۲ ساله) بسختی مجروح گردید . مجید در یکی از بیمارستانهای‌شیراز بستری‌است و حال او رضایتبخش نیست . حمید و مجید باتفاق‌هم ، عازم مدرسه بودند، که بین رامدچار حادثه شدند .

وزیر ورزش چین‌در شیراز

شیراز : آقای «ونگ ـ مونگ»وزیر ورزش وتربیت بدنی خلق چین در راس هیاتی وارد شیراز شد و از تخت جمشید دیدن کرد .

دراین بازدیدتیمسار وثیق معاون سازمان تربیت بدنی و ۲۲ نفر از همراهان وزیر ورزش چین‌حضور داشتند.

تخریب آموزشگاه

شیراز : دیروز اطلاع حاصل شد: به منظور احیای بقعه بی‌بی دختران درشیراز دو مدرسه‌ای که در جوار بقعه‌ساخته‌شده‌است‌خریداری و تخریب میشود .

بقعه بی‌بی دختران در یکی از محلات قدیمی‌شیراز واقع شده و ساختمان آن با وجود قدمت زیاد همچنان سالم و پابرجا مانده است.

اتصال راه

بندر بوشهر : با حضور آقای احسان‌الله حقیقی استاندار بوشهر جاده دهستان «زیارت» واقع در ۸۵ کیلومتری بوشهر به شاهراه خوزستان ـ فارس متصل شد این جاده که ۳ هزار وسیصد متر طول‌دارد توسط اداره کل تعاون و امور روستا های استان بوشهر احداث شده است،

جنایت فجیع در «خامنه» شبستر

مردی،همسرودوفرزندش راباخنجر سر بریدند!

شبستر ـ مردی شبانه با خنجر سر همسر و دوفرزندش را در خواب برید و سپس متواری شد .

جنایت ، دیشب در «خامنه» شبستر اتفاق افتاد .

متهم بقتل علیمحمد راستی نام دارد و ۴۰ ساله است .

همسر این مرد که‌گفته‌می شود حامله نیز بوده است ، «بانو سوره» نام داشت ولی هویت دو. فرزند اوکه ۵و۱۲ ساله بودند فعلا معلوم نیست. صبح امروز ، رئیس دادگاه بخش‌شبستروماموران‌ژاندارمری این منطقه از خانه‌ای که‌جنایت در آن رخ داده است ،بازدید کردند و تحقیقات مقامات قضایی و انتظامی شبستر در این زمینه آغازگردید .

هنوز انگیزه جنایت فجیع «خامنه » برای مقامات قضایی و انتظامی شبستر روشن‌نیست و دادگاه شبستر و ماموران انتظامی این شهر برای تحقیق و رسیدگی بیشتر به‌چگونگی وقوع‌این جنایت هولناك ، از ماموران آگاهی‌شهربانی‌تبریز کمك خواسته‌اند .

فروشگاه ورزشی تاج با ۳۰ سال سابقه
نماینده انحصاری‌اسکی کنایسل ـ هد ـ ولکل (آلمانی)
و کفش های اسکی کفلاخ آلپینا ـ لانژ
خیابان شاهرضا ـ روبروی‌دبیرستان‌البرز ـ تلفن ۴۰۹۶۰

اطلاعیه دارائی شهرستان کرج

بمنظور استفاده از مقررات تبصره ۲ ماده ۱۰۹ قانون مالیاتهای مستقیم از عموم مودیان مالیات کشاورزی و مرغداری خواهشمند است تا فرصت باقی است نسبت به واریز بدهی مالیاتی خود اقدام فرمایند تا مشمول زیان دیرکرد و جریمه قانونی نشوند .

رئیس و ذیحساب اداره دارائی شهرستان کرج ـ تنگستانی
آ ـ ۶۶۰۰۴

آگهی استخدام در نیروی هوائی شاهنشاهی

۱ـ نیروی هوائی شاهنشاهی بمنظور تکمیل کادر همافری خود تعدادی داوطلب برای تحصیل در آموزشگاه همافری باشرایط و امتیازات زیراستخدام می‌نماید .

الف ـ شرایط :

۱ـ تابعیت دولت شاهنشاهی ایران .
۲ـ متدین بیکی از ادیان (اسلام ، مسیحی ،کلیمی وزرتشتی) .
۳ـ سن داوطلبان از ۲۴ سال تمام بیشترنباشد (برای کسانی که خدمت زیر پرچم را انجام داده‌اند ۲۵ سال تمام) .
۴ـ دارابودن‌گواهینامه دوره کامل دبیرستان‌در رشته های ریاضی و طبیعی .
۵ـ موفقیت در ازمایشات ورودی .
۶ـ داشتن صحت مزاج و تناسب اندام برابر گواهی بهداری نیروی هوائی .
۷ـ حداقل قدداوطلبان بایستی ۱۶۰ سانتیمتر تمام باشد .
۸ـ نداشتن پیشینه بد و معروف نبودن به‌فساد اخلاق و عقیده .
۹ـ نداشتن همسر و اولاد و کسان تحت تکفل .
۱۰ـ سپردن تعهد خدمت در نیروی هوائی شاهنشاهی بمدت ۱۱ سال از تاریخ استخدام .

ب : اعتبارات

۱ـ داوطلبان در طول تحصیل شبانه روزی‌بوده و هزینه زیست و پوشاک ارتشی آنان بعهده نیروی هوائی میباشد و ماهیانه در سال یکم ۴۱۶۰ریال و در سال دوم ۵۴۱۰ ریال به عنوان کمک هزینه تحصیلی دریافت میدارند .

۲ـ هنرجویان پس از احراز موفقیت در آزمایشات بدرجه همافر سومی مفتخر و برابر قانون استخدام نیروهای مسلح شاهنشاهی ماهیانه ۱۸۲۰۰ریال حقوق وسختی خدمت دریافت مینمایندو ترفیعات بعدی آنان مطابق قانون مزبور خواهد بود .

۳ـ داوطلبان میتوانند برای کسب اطلاعات‌بیشتر و ثبت‌نام با در دست داشتن فتوکپی مدرک تحصیلی عین شناسنامه (بفرم جدید عکس‌دار) دو برگ فتوکپی شناسنامه و ۲۲ قطعه عکس ۴×۳ از تاریخ نشر این آگهی تا تامین احتیاج (باستثنای روزهای تعطیل‌و پنجشنبه‌ها)ازساعت ۷ الی ۱۴ بمراندهی آموزشگاه های هوائی واقع در تهران جاده تهران‌نو (خیابان دماوند) ، ایستگاه فرودگاه مراجعه‌نمایند.

م الف ۱۱۵۶۸ نیروی هوائی شاهنشاهی

شرکت‌تولن بامسئولیت محدود
خیابان ویلا شماره ۸ تلفن ۸۲۵۲۹۲

بالابر (سی آم) موتور بنزینی و برقی بظرفیت ۳۰۰ و ۵۰۰ کیلوبار

مفقود شده

بدین وسیله اعلام میگردد ۲فقره چک به شماره های ۴۹۹۲۷۹ و ۴۹۹۲۸۰ مربوط به حساب جاری ۹۵۵۳ بانک ملی شعبه ارک تهران مفقود و از درجه اعتبار ساقط است .

آ ـ ۶۵۲۹۶

برای حل هرگونه مشکلات حقوقی ، اجتماعی ، خانوادگی خود با ما تماس بگیرید تلفن ۸۳۴۹۳۳

آگهی استخدام در نیروی هوائی شاهنشاهی

۱ـ نیروی هوائی شاهنشاهی بمنظور تعلیم و تربیت درجه‌داران فنی تعدادی داوطلب برای تحصیل در آموزشگاه گروهبانی فنی با شرایط زیرمیپذیرد:

الف ـ تابعیت دولت شاهنشاهی ایران .
ب ـ متدین به یکی از ادیان کشور « اسلام ، مسیحی . کلیمی . زردشتی .»
پ ـ سن بین ۱۵ تا ۲۴ سال تمام .
ث ـ داشتن‌حداقل‌قبولی گواهینامه سوم‌متوسطه دبیرستان و دارندگان مدرک تحصیلی بالاتر حق‌تقدم دارند .
ث ـ داشتن حداقل ۱۵۰ سانتیمتر قد صحت‌مزاج و تناسب اندام برطبق گواهی بهداری نیروی هوائی شاهنشاهی .
ج ـ نداشتن عیال واولاد و کسان تحت‌تکفل

۲ـ مدت تحصیل در آموزشگاه مزبورحداقل‌یک‌سال و هنرآموزان درمدت‌تحصیل شبانه‌روزی‌بوده و هزینه زیست و پوشاک آنهابه‌عهده نیروی‌هوائی‌میباشد و ماهیانه ۱۸۷۵ ریال به عنوان حقوق و فوق‌العاده سختی خدمت دریافت خواهند داشت .

۳ـ داوطلبان پس از خاتمه دوره و احراز موفقیت در آزمایشات به درجه‌گروهبان دومی‌مفتخر واولین حقوق آنها در مرحله‌اول معادل ۶۷۷۵ریال و در صورت خدمت در خارج از مرکز ماهانه تا ۱۱۲۷۵ ریال می باشد و ترفیعات بعدی آنها مطابق‌قانون مزبور خواهد بود .

۴ـ داوطلبان میتوانند برای کسب اطلاعات‌بیشتر و ثبت‌نام با در دست داشتن یک نسخه فتوکپی گواهینامه تحصیلی عین شناسنامه به فرم‌جدید عکس‌دار ۲۲ قطعه عکس ۴×۳ از تاریخ نشر این آگهی تا تامین احتیاج به استثنای روز های تعطیل و پنجشنبه ها از ساعت ۷ الی ۱۲ در تهران به فرماندهی آموزش های هوائی واقع در خیابان‌تهران‌نو ایستگاه فرودگاه‌درشهرستان‌ها بنزدیکترین پایگاه یا ایستگاه مراجعه نمایند .

نیروی هوائی شاهنشاهی

شرکت ملی نفت ایران

National Iranian Oil Company is in the need of an experienced Civil Engineer for the position of Head Civil Project Engineering for the Oil Service Company of Iran, in Ahwaz with the following requirements.

EDUCATION:	Graduate of recognized university with a degree in Civil Engineering
LANGUAGE:	Comprehensive English
EXPERIENCE:	Minimum of 12 years experience in Civil Engineering
MILITARY SERVICE:	Performed or exempted, on non-medical grounds.
RELIGION:	Professing one of the recognized religions of Iran
SEX:	Male
AGE:	35 to 40 years

The basic function and scope of Head Civil Project Engineering is supervision of 5 Civil Project Engineers, Construction Site Engineers and Draftsmen on Projects such as Roads including Maintenance, Rig Sites gathering lines, Wellhead separators.

Applicants (not to be government employees) should apply in person at NIOC, Recruitment and Redeployment Division, No. 76, Kakh-e-Shomali, Avenue, any working day between 8:00 and 11:00 a.m., bringing with them Education Cerificates, work references, three photographs and a copy of shenasnameh.

آگهی مناقصه شماره ۶۶

نیروی هوائی شاهنشاهی دوخت تعدادی ملبوس مورد نیاز بیمارستان های خودرا از طریق مناقصه خریداری مینماید . پیشنهاد دهندگان میتوانند با مراجعه به ستاد فرماندهی نیروی هوائی (خیابان فرح‌آباد) ودریافت برگ شرائط و مشخصات پیشنهادات خود را برطبق مفاد مندرج در برگ شرائط تنظیم نموده و تا ساعت ۱۴روز شنبه ۱ر۱۰ر۵۲بدفتر آجودانی ستاد فرماندهی نیروی‌هوائی تسلیم نمایند.

نیروی هوائی شاهنشاهی

آگهی دعوت سهام داران شرکت سهامی شبدیز «خاص»

پیرو تصمیمات مورخ ۱۵ر۱۱ر۱۳۵۰ مجمع عمومی فوق العاده طبق ماده ۹۷ قسمتی از اصلاح قانون تجارت ازکلیه نماینده وصاحبان سهام دعوت می‌شود که در تاریخ ۱۵ر۱۰ر۵۲ ساعت ۱۱ صبح جهت تعیین دوره مجدد اعضاء هیئت مدیره و مدیر عامل در محل دائمی شرکت واقع در خیابان سعدی شمالی پلاک ۳۵۸ حضور بهمرسانند .

شرکت سهامی شبدیز« خاص»

آگهی مزایده

سازمان آب منطقه‌ای تهران سالانه در حدود ۴۰ تن اسیدسولفوریک باغلظت حدود ۷۰٪حاصل از خشک کردن گاز کلر در کارخانه تهیه مواد شیمیائی خودرا که حاوی مقداری گازکلر میباشد از طریق مزایده تحویل درمحل کارخانه بفروش میرساند. داوطلبین همروزه میتوانند در ساعات اداری جهت ملاحظه آن به محل کارخانه واقع درجاده آبعلی ـ جنب کارخانه ایران ابزار ـ کوی سازمان آب (حکیمیه) مراجعه فرمایند و پیشنهاد های خود را حداکثر تا ساعت ۱۰ چهارشنبه ۲۸ آذرماه جاری به‌اداره مرکزی سازمان واقع در بولوار الیزابت خیابان لوس‌آنجلس تحویل نمایند پیشنهاد های رسیده در ساعت ۱۰ ونیم همانروز درقسمت کارپردازی سازمان بازو قرائت خواهد شد .

فروش در مقابل دریافت وجه‌نقد بوده و هرگونه مالیات و عوارضی بعهده خریدار است .

سازمان در قبول هریک یا رد کلیه پیشنهاد ها آزاد است.

م‌الف ۱۶۱۷۴

مدیر عامل سازمان آب منطقه‌ای تهران (شرکت سهامی)

تلفن سرویس حوادث ۳۱۱۲۱۲

ایوب جبارزاده

متهم حادثه خیابان کاخ از خود دفاع میکند:

من از ماجرای قتل مهدی محضری بی خبرم!

★ درمیان تماشاچیان تعدادی زن بالباس مشکی دیده میشدند که از بستگان مقتول بودند.

★ متهم درحالیکه لباس بسیار شیک بتن داشت در دادگاه حاضر شد و کاملا خونسرد و آرام بود

گزارش از : مهدی جمشیدنیا

صبح دیروز در شعبه ۲ دادگاه عالی جنائی استان مرکز محاکمه ایوب جبارزاده جواهر فروش معروف تهران باتهام قتل مهدی محضری آغاز شد .

دکتر امیرحسین شیخ‌نیا رئیس محکمه جنائی رسمیت جلسه را اعلام کرد و سپس منشی دادگاه متن کیفرخواست صادره از طرف دادسرای تهران را قرائت نمود .

طبق محتویات ادعانامه دادستان، ایوب‌جبارزاده متهم است به ارتکاب قتل‌مهدی محضری، شروع به قتل محمد لاجوردی و تخریب (پاره کردن لاستیکهای اتومبیل مهدی محضری). چنانچه‌ازمحتوی کیفرخواست استنباط میشود،مهدی محضری در خانه‌ای مهمان بوده پس از آنکه از مهمانی بیرون می‌آید متوجه میشود لاستیک‌های اتومبیلش را پاره کرده‌اند . اوپس از آنکه بمنزلش میرود ایوب بوی تلفن میزند و میگوید من خسارت لاستیک‌های اتومبیل تو را میدهم. متهم مقتول را به خانه‌خود دعوت میکند تا لاستیکهای نو به اوبدهد، شب حادثه مهدی محضری‌به‌اتفاق دوستش محمد لاجوردی به منزل ایوب میروند ولی لاستیکهائی راکه ایوب میدهد نمی‌پسندند و از او جدا میشوند که دنبال کار خود بروند . در این موقع متهم به پاسبان گشت میگوید من از اینها شاکی هستم نگذار بروند تا باتفاق بکلانتری برویم . ایوب بلافاصله‌به منزل میرود و لباس میپوشد و بیرون می‌آید و بطور ناگهانی و از فاصله نزدیک بطرف‌مهدی‌محضری و لاجوردی تیراندازی‌میکند دراین حادثه مهدی کشته میشودو محمد لاجوردی مجروح میگردد .

پس از این حادثه‌ایوب بازداشت شده و باصدور قرار زندانی میگردد . در این بین شایع‌میشود که جریان برسر ماجرای عشقی اتفاق افتاده و ایوب که عاشق دختری بنام مهدیه جهرمی بوده چون وی با مردی بنام مهدی محضری ازدواج میکند ، ایوب‌نیز به تلافی شکست در عشق دختر مورد علاقه خود بسوی مهدی تیراندازی میکند .

روز گذشته ایوب‌جبارزاده توسط ماموران انتظامی از زندان به دادگاه آورده شد و برای تعیین تکلیف مقابل هیئت دادرسان‌شعبه ۲ دادگاه عالی جنائی تهران قرار گرفت .

گزارش ضرر و زیان

در اولین جلسه محاکمه گزارش ضرر و زیان مدعیان خصوصی‌به شرح زیر قرائت شد :

مهدیه جهرمی ۵۰ هزار تومان ورثه مهدی محضری ۲۰۰ هزار تومان ، ورثه محمد لاجوردی رضایت دادند .

در این موقع رئیس محکمه سئوالات خود را از متهم آغازکرد و پرسید :

ـ آیا اتهامات وارده را قبول داری ؟ متهم جواب داد :

ـ هیچکدام را قبول ندارم، آن شب من مریض بودم و در منزل خوابیده بودم ساعت حدود ۱۲بود که صدای جیغ‌زن و بچه‌هایم را شنیدم ، با لباس خواب بیرون آمدم خواب‌آلود بودم و نمیدانم‌در خیابان چه شد ، اگر آنها طلبی داشتند به مغازه‌ام می‌آمدند وحرف میزدند نه‌اینکه نیمه شب که همه در خواب هستندبسراغم می‌آمدند. من نه محضری را میشناسم و نه لاجوردی را . من بعلت بیماری گذرنامه گرفته بودم و میخواستم برای معالجه بخارج بروم که این حادثه روی داد .

رئیس دادگاه اظهار کرد : طبق گزارش پاسبان ها ،محضری و لاجوردی ساعت ۱۱ شب‌حادثه، بمنزل شما مراجعه کردند علت این مراجعه چه بود ؟

متهم گفت : من نمیدانم برای چه آمدند شاید نظری داشتند ؟

رئیس محکمه‌سپس‌از متهم‌سئوال کرد: درتحقیقات معموله شما‌اظهار کرده‌اید که مهدی محضری از دخترتان خواستگاری کرد جریان چه بوده است ؟

متهم‌در حالیکه گره‌کراوات خود رادرست میکرد پاسخ‌داد : شخص ناشناسی تلفن کرد و گفت ما میخواهیم ازدختر تو خواستگاری کنیم .من به‌او گفتم اگر واقعاقصد خواستگاری دارید به منزل بیائید باتلفن که نمیشود خواستگاری کرد.

رئیس دادگاه سپس در مورد موضوع لاستیک از متهم سئوال کردو وی گفت:من نمیدانم‌صحبت لاستیک چه بود ، من که‌لاستیک فروش نبودم که ساعت ۱۲ شب‌به کسی لاستیک بدهم.

رئیس دادگاه سپس گفت:مرحوم لاجوردی اظهار داشته که شما چند روز قبل از واقعه بین‌خیابان فروردین و اردیبهشت با چاقو لاستیکهای ماشین محضری راپاره پاره کرده‌اید و بعدا طبق گفته محضری اطلاع داده‌اید بیایند و لاستیکهای نورا که شما تهیه‌کرده بودید ببرند در این خصوص چه میگوئید ؟

متهم جواب داد : چطور میشود من ٤ حلقه لاستیک را پاره کنم آنهم در خیابانی که قدمبه قدم پاسبان است ؟

دراینموقع رئیس دادگاه گفت : در اولین جلسه تحقیقات شما اظهار کردید که مهدی محضری‌را یک هفته است میشناسید زیرا او زنی را که قبلا دختر بوده و به منزل شما رفت‌و آمد میکرده گرفته است و تلفنی شما را تهدید کرده است.حالا چطور میگوئی‌محضری رانمیشناسی ؟

متهم گفت : من مریض بودم ٥ سال قبل وصیت‌نامه‌ام را نوشته‌ام ثروتم را به بچه هایم بخشیده‌ام. من چطور در سن ۷۸ سالگی‌می‌خواستم زن بگیرم آنهم مهدیه جهرمی را؟ این خانم همسایه ما بود او درمواقع لزوم بخانه ما می‌آمدو بمن و زنم آمپول میزد وی هرکاری داشت بما مراجعه میکرد او مثل یک عضو خانواده ما بود .

تاریخ آشنائی با مهدیه

رئیس محکمه پرسید : از چه تاریخی شما بامهدیه جهرمی آشنا شدید ؟

ایوب جواب داد : اینها حدود ٦سال بود که با ما همسایه بودند حتی ما از آنها یک تلفن خریدیم، من بدقت نمیدانم چه مدت بود که باآنها آشنا بودیم .

رئیس محکمه از متهم سئوال‌کرد آیا مناسبتی بوجود آمد که شما بمخانم مهدیه‌جهرمی هدیه‌یاکادوی بدهید؟

متهم با صدای بلند گفت خیر! در اینجا رئیس دادگاه در باره اسلحه از متهم سئوال کرد وی گفت :

اسلحه پهلوی تخت من بود و میخواستم فردای آنروز ببرم و آنرا تحویل دهم .

رئیس محکمه پرسید: شما اسلحه رابرای چه منظوری در منزل نگهداری میکردید ؟

متهم گفت من وقتیکه از ژنو برمیگشتم درراه بایک مرد خارجی آشنا شدم و به‌او نشانی مغازه جواهر فروشی برادرزاده‌ام را دادم.من‌اورا درخرید پوستین در تهران راهنمائی کردم و اوهمموقع رفتن نزد من آمدو گفت اتومبیلم را فروخته‌ام و با اتوبوس می‌خواهم بمترکیه بروم ، او دو بسته بمن داد یکی ریش تراش‌بود ودیگری اسلحه . بهاو گفتم من اسلحه را نمیخواهم گفت چاره‌ای ندارم نمیتوانم آنرا دور بیندازم نگهدار اگر برگشتم از تو میگیرم، که دیگر نیامد و من درصدد بودم که آنرا به مقامات مسئول تحویل دهم .

تعطیل جلسه محاکمه

ساعت ۱۲ و ۱۵ دقیقه رئیس دادگاه بعنوان تنفس جلسه را تعطیل کرد دنباله‌این محاکمه‌امروز انجام شد .

ایوب جبارزاده

منشی دادگاه کیفرخواست دادستان تهران را قرائت میکند و متهم در مقابل‌قضات شعبه ۲ دادگاه عالی جنائی دیده میشود

جوانی بااتومبیل مسروقه دونفر راکشت

ساعت دو بعدازظهر دیروز جوانی وارد پارکینگ خیابان سوم اسفند شد و اتومبیل فولکس استیشن شماره۹٦۷۲۸ تهران ب را بسرقت برد .

وی‌با عجله و شتاب‌فراوان بحرکت درآمد و بعلت سرعت زیاد با دو مرد بنامهای باغبان و یوقان تصادف کرد . شدت تصادف بحدی بود که یوقان درهمان لحظه تصادف‌جان‌سپرد وباغبان بسختی مجروح‌گردید که به بیمارستان فرحناز انتقال یافت . باغبان نیز براثر پارگی کبد در بیمارستان درگذشت . جنازه هر دو به پزشک‌قانونی حمل گردید .

رسول مومنی متهم حادثه که بعد از تصادف میخواست باتاکسی‌فرارکندتوسط مامورین کلانتری ۹ دستگیر گردید . او خود رادرکلانتری بدیوانگی‌زد و ماموران ناچار شب گذشته او را به بیمارستان سینا فرستادند .

شمای باواریا
باآوازولنشین پرویزخواننده یوم یوم وتازی
باغذاهای دلچسب مخصوص رستوران باواریا
قیشرآباد جنب لی‌لی خیابان اراک تلفن رزرو ۸۲۰۲۴۷

رستوران تاچارا
شام باموزیک درمحیط دلخواه ومطبوع شما
روزها ـ اضافه برغذاهای شناخته شده تاچارا
هرروزیک غذای ایرانی ـ جمعه هاچلوکباب
روزولت شمالی ـ زهره شماره ۴ تلفن: ۸۳۱٦۷۵

قابل توجه هتلها ومنازل
آب‌ژاول ـ صابون مایع ـ واکس کف پوش ، مایع ظرفشوئی ـ واکس موزائیک ـ ملحفه ـ تشک روبالش بوسیله تلفن فرستاده میشود .
تلفن ۸۲۵۲۰۷

در پیچ غم، ۴ نفر کشته شدند!

سرعت ، لغزندگی جاده و بی‌احتیاطی باعث وقوع این حادثه خونین شد ...

نهاوند : دیروز هنگامیکه اتومبیل سواری شماره٤۷٤۲۷ کرمانشاه برانندگی خسروعظیمی از ۸ کیلومتری نهاوندمیگذشت در پیچ «گدار قاضی» معروف به «پیچ غم» با اتوبوس شماره ٤۷۱٦۹ تهران برانندگی حسن اسماعیلی تصادف کرد . دراین حادثه راننده اتومبیل سواری و ۳ سرنشین آن بنامهای فتاح عزیزیان ، حسن امانت‌چی دانشجوی دانشسرایعالی سپاه دانش و یک پسر ۱۵ ساله کشته شدند .

بنا بگزارش رسیده ازنهاوند: کاردان فنی پس از بازدید از محل حادثه علت تصادف را سرعت بیش از حد اتومبیل سواری و لغزندگی‌جاده‌تشخیص داد .

حوادث در گوشه و کنار ایران

کشف ٦۳ کیلو تریاک

تربت‌حیدریه: ۳قاچاقچی تریاک ،وسیله مامورین ژاندارمری تربت حیدریه در ارتفاعات « چخماق »،٦۰کیلو متری تربت حیدریه دستگیر شدند و از آنان ٦۳ کیلو تریاک ، بدست آمد .

متهمین چراغعلی رحمانی علی زارع و غلامرضاجعفری نام دارند .

گل بهار کشته شد

ساعت ٦ و سی دقیقه‌بعد از ظهر دیروز زن ۷۰ ساله‌ای بنام گل بهار خواجه وندکه‌در جاده‌خلیج مرکزی خیابان شماره ۲ واقع در نعمت آباد در حرکت بود با وانت‌شماره ۸٦٦۸۱تهران به شدت تصادف کرد و در دم جان‌سپرده . ناصروحدت راننده وانت توسط‌ماموران ژاندارمری نعمت آباد بازداشت شد .

بل فروشی سوخت

ساعت پنج و سی‌دقیقه بامداد امروز کارگاه مبل فروشی اسلامی واقع در خیابان فرح آباد ژاله طعمه حریق شد . بلافاصله‌مراتب به اطلاع‌ماموران‌آتش نشانی پایتخت‌رسیدوماموران اطفاء حریق پس از حضور درمحل حادثه‌کانون آتش رامحاصره کردند و عملیات اطفای‌حریق را با چهار رشته لوله آغاز و پس از سه‌ربع تلاش‌آتش رامهار کردند .

در اثر این آتش سوزی خسارات زیادی به مبل فروشی وارد آمد ولی هنوز چگونگی وقوع آتش سوزی مشخص نشده است .

مهندس کشته شد

بندرعباس: شب گذشته اتومبیلی با ۳ سرنشین در جاده « آبگرم گنو »ازروستا های‌تابعه بندر عباس‌وارگون شد و راننده‌آن بنام مهندس آوائیان جان سپرد و دو سرنشین آن‌بنام کاظم‌سلطانی و زنی بنام سیاه داودی مجروح شدند .

درانتظار پدر و مادر ...

جمشید

این کودک دهساله جمشید آفاق فرزند سید واثق نام‌دارد. مامورین او راهنگامیکه دریکی از خیابانهای تهران سرگردان بود یافتندو چون‌جمشیدنتوانست آدرس پدر و مادرش رادراختیار مامورین قرار دهد ،مددکاران اجتماعی دادسرای تهران اورا به سازمان تربیتی فرستادند . هم اکنون جمشیددراین‌سازمان بسر میبرد و در انتظار پدر و مادر خود روز شماری‌میکند .

دزدان تازه کار بدام افتادند

مامورین ژندارمری هاشم‌آباد ، روز گذشته دوسارق جوان را در سه راه‌هاشم آباد به دام انداختند. سارقین به اسامی‌علی‌درویش‌زاده ومحمددرویش‌زاده که هردو برادر هستند ، چند روز قبل از یک‌مغازه واقع در جاده خراسان مقابل در دوم پارک مسگرآباد دو قطعه قالی به سرقت برده بودند .

علی و محمد دربازجوئی ضمن اعتراف به جرم خوداظهارداشتند: مابهیچوجه دزد نیستیم ـ چندی قبل یکی از دزدان باسابقه باما طرح دوستی ریخت او مرتب از زندگی مرفه و خوش با ما سخن میگفت ـ بطوریکه ما وسوسه شدیم و چند روز قبل با راهنمائی او وارد یک مغازه قالی‌فروشی شدیم وبا استفاده از غفلت صاحب‌مغازه فرشها را درون موتور گذاشتیم ومتواری شدیم و سپس آنرا به یک سمسار در خیابان فرح‌آباد ژاله فروختیم .

صبح امروز سارقین با پرونده تنظیمی از طرف ژاندارمری هاشم‌آباد به دادسرای تهران‌اعزام شدند واموال مسروقه نیز به صاحب آن مسترد شد .

از چهارشنبه ۲۱ آذر شاه ماهی هنر ایران

گوگوش
در برنامه جدید
باکارا

تشکر و سپاسگزاری

بدینوسیله از جناب سرهنگ جواد هدایت کلانتر ٦ آگاهی وسروان جهانبانی و سرکار ستوان محمد افتخاری و مخصوصا سرکار ستوان پرویز منوچهری که در کشف اموال مسروقه اینجانب کمال جدیت را نموده‌اند سپاسگزاری می نمایم .

موسی قرمزی

آ ـ ۱٦۸٤۷

بخاری کارگاهی پلار
مخصوص سالنهای بزرگ
بدون دودکش — باراندمان ۱۰۰٪
بدون بو — مخصوص جاهائیکه
بدون دود — بخاریهای دیگر قادر
نفت سوز — به گرم کردن آن نباشند
ساخت کارخانجات پلار اصفهان ـ تلفن ۳۱۲۳۸٦ـ۵

برنامه آینده فقط
سینما ونک
اولین سینمای ممتاز و مبله ایران
مرد بیوه و زنهای خوشگل
بازی
بازیگران: کارلو جوفره ـ فرانسوازپره و ـ کاپیتا گریستینا
سکسی ترین ستارگان سینمای ایتالیا

مفردات پزشکی
ترجمه
دکتر بدیع‌الله مشیدی
دکتر مهدی سمسار
ناشر
مؤسسه انتشارات و چاپ دانشگاه تهران
مرکز فروش: فروشگاههای شماره ۲ و ۱
انتشارات دانشگاه وکلیه کتابفروشیهای معتبر

ما کامپیوتر را بخدمت گرفته‌ایم

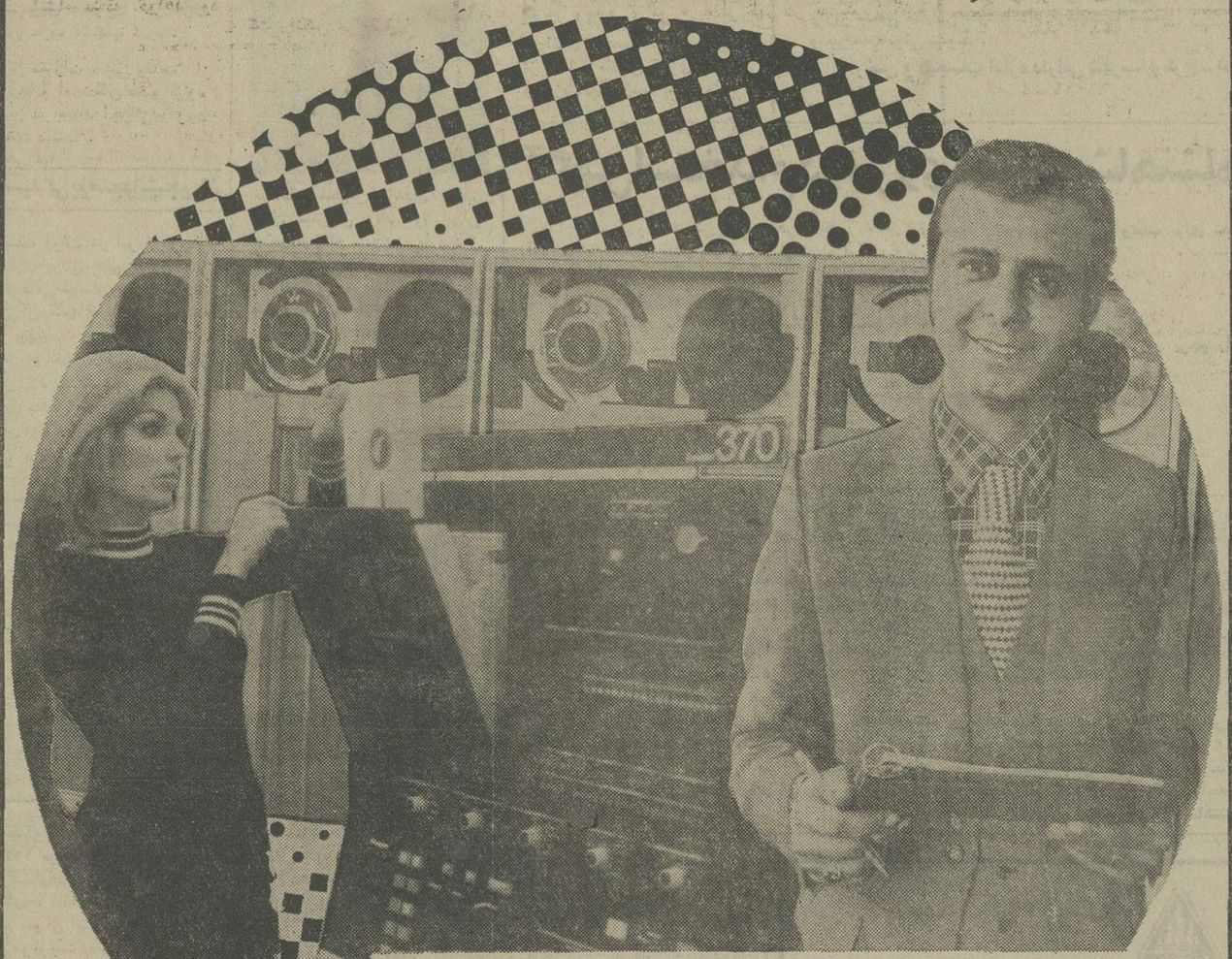

امّا خودمان کامپیوتر نشده‌ایم

ما برای دقت وسرعت بیشتر امور بانکی شما را به‌کامپیوتر میسپاریم اما براستی حیف است اگر شخصیت شما ، عواطف شما و صمیمیت شما را هم که مشتری عزیز ما هستید به دستگاه کامپیوتر محول کنیم .

شما انتظار دارید که امور بانکی شما وکلیه مسائل مربوط به پول و سرمایه‌تان دقیق بدون نقص و فوری انجام شود ، یك بانك مدرن ، این مهم را با کامپیوتر بخوبی انجام میدهد.
از طرفی انتظار دارید که بانك شما شخصیت و عواطف شما را در نظر داشته و برای دوستی وصمیمیت شما احترام لازم را قائل باشد، که این از عهده کامپیوتر خارج است.
پس ما نمیتوانیم کامپیوتر باشیم و نیستیم، ما قبل از هر چیز برای شما یك دوست هستیم شما فرد فرد کارمندان بانك تهران را دوست خود بدانید، دوستانیکه در سراسر کشور با روی خوش و صمیمیت فوق‌العاده در انتظار شما آماده انجام کلیه مسائل بانکی و مالی شما هستند.

در بانك تهران یك دوست در انتظار شماست

BANQUE DE TEHERAN
بانك تهران امین مردم ایران

مجالس ترحیم

ارتحال مرحوم مغفور سیدالمحدثین آقای حاج‌سیدرضا فصیح شیرازی شیخ‌الطایفه سلسله جلیله سادات شیرازی را باطلاع میرساند . مجلس ترحیم آن سید بزرگوار روز دوشنبه‌چهاردهم‌ذیقعده‌ساعت ۲ ونیم تا ٤ونیم بعداز ظهر در مسجد فخرالدوله خیابان دروازه شمیران‌منعقد خواهد بود .

الاحقر بهاءالدین نوری .
الاحقر حاج‌میرزاخلیل‌کمره‌ای. الاحقرسیدیحیی اسلامبولچی
آ ـ ۱۶۹۱۱

خانواده‌های : سادات شیرازی (اشرف . اشرفی . اولیائی.جمالی . حاج‌سیدمحمدشیرازی . حاج‌حشمت‌رضوی. شیرازی . شریعت . عندلیبی . فتح‌اللهی . صدرشیرازی . فصیح‌شیرازی . فقیهی‌شیرازی . مجابی . مستجابی . معین شیرازی . معتمدشیرازی . موسوی . منفرد . نعابت . نعیب‌زاده‌شیرازی . هاشمی شیرازی) .

فوت مرحوم‌مغفور جنت مکان آقای حاج‌سیدرضا فصیح شیرازی عموی‌آقایان‌حاج‌سیدحسین و حاج‌سیدمهدی فصیح شیرازی و دائی آقای حاج‌میرزا احمد امامی رابه اطلاع دوستان‌و آشناران میرساند . مجلس فاتحه فقیدسعید روز دوشنبه چهاردهم ذیقعده (نوزدهم آذر ماه ۵۲) ساعت ۲ونیم‌تا ٤ونیم بعدازظهر درمسجد فخرالدوله دروازه‌شمیران منعقد خواهد شد .

خانواده‌های : فصیح‌شیرازی . اخوی . امامی . موسوی. مشفق . ضرغام . ماجدی . توکلی . صادقی . زمانی . حاج‌حسینی . عامری . دیهیم .

فوت جناب آقای حاج‌سید رضا فصیح شیرازی را به اطلاع میرسانند مجلس ترحیم مردانه روز دوشنبه چهاردهم ذیقعده (۱۹ آذر) ساعت۲ونیم تا ٤ ونیم بعدازظهر درمسجد فخرالدوله خیابان دروازه‌شمیران و مجلس ختم زنانه‌روز سه‌شنبه پانزدهم ذیقعده (۲۰ آذر) ازساعت ٤ تا ٦ بعدازظهر درحسینیه آن مرحوم خیابان ژاله کوچه مدرسه آمریکایی منعقد میباشد .

ضمنا بهمین مناسبت مجلس فاتحه‌ای‌ازساعت ٦تا۹ بعداز ظهر روز دوشنبه چهاردهم ذیقعده از طرف آقای حاج‌سید مهدی فصیح شیرازی(امام‌مسجد مهدی قائم (ص) درخیابان گرگان ده متری سلمان فارسی تشکیل خواهد شد .

بعموم افراد خانواده‌های عزادار بویژه آقای‌سیدحسین فصیح و سایر بازماندگان آنمرحوم مصیبت وارده را تسلیت میگوئیم .

باکمال تاسف‌و تاثرفوت شادروان مهندس جعفر صفائی برادر گرام جناب آقای مهندس رحمت‌اله صفائی را به اطلاع میرساند مجلس ترحیم فقید سعید از ساعت ۵ الی ۷ بعداز ظهر روز سه‌شنبه بیستم آذرماه جاری در محل خانقاه‌حضرت صفی‌علیشاه منعقد خواهد بود .

از طرف مهندسان دوره ششم دانشکده فنی
دانشگاه تهران ـ عباس افراشته

باکمال تاسف و تاثر فوت شادروان مهندس‌جعفرصفائی برادر گرام جناب آقای مهندس رحمت‌اله صفائی را به اطلاع میرساند مجلس ترحیم فقید سعید از ساعت ۵ الی ۷ بعداز ظهر روز سه‌شنبه بیستم آذر ماه جاری در محل خانقاه حضرت صفی‌علیشاه منعقد خواهد بود .

شرکت لوشان

با کمال تاسف و تاثر فوت شادروان مهندس صفائی برادر گرام جناب آقای مهندس رحمت‌اله صفائی را به‌اطلاع میرساند مجلس ترحیم فقید سعید از ساعت ۵ الی ۷ بعداز ظهر روز سه‌شنبه بیستم آذرماه جاری در محل خانقاه‌حضرت صفی‌علیشاه منعقد خواهد بود .

شرکت رانکین ـ لوشان

با کمال تاسف و تاثر فوت شادروان مهندس جعفر صفائی برادر گرام جناب آقای مهندس رحمت‌اله صفائی را به‌اطلاع میرساند مجلس ترحیم فقید سعید از ساعت ۵ الی ۷ بعداز ظهر روز سه‌شنبه بیستم آذرماه جاری در محل خانقاه‌حضرت صفی‌علیشاه منعقد خواهد بود .

شرکت رانکین

بدینوسیله فوت شادروان مهندس جعفر صفائی عضو محترم هیئت مشاوره انجمن اخوت را باطلاع عموم اخوان و برادران ارجمند میرساند . مجلس ترحیم آن شادروان از ساعت ۵ تا ۷ بعد از ظهر روز سه‌شنبه بیستم آذرماه جاری در محل خانقاه حضرت صفی‌علیشاه قدس‌سره العزیز برگزار میشود .

دفتر انجمن اخوت

هوالعلی الاعلی

جمعیت سمنانیهای مقیم مرکز بدینوسیله فوت شادروان مهندس جعفر صفائی فرزند میرور حضرت فتح‌اله صفائی (صفاءالملک) را باطلاع همشهریها و دوستان آن خاندان میرساند . مجلس ترحیم آن شادروان از ساعت ۵ تا ۷ بعد از ظهر سه‌شنبه بیستم آذرماه جاری در محل خانقاه حضرت صفی علیشاه قدس‌سره العزیز دائر میگردد .

جمعیت سمنانیهای مقیم مرکز

خانواده های : صفائی ، مقصودلو ، نصیری ،قره‌داغی، صفاکیش ، صفافر ، عمیدی ، حمیدی ، طاهری ، صدقی ، حافظی ، افتخار شاهرودی ،طلوعی ، آصفی ، عمادی ، آذریائی ، بهارمست ، فرید ، آتشبار ، ارجمند ، تمیجی ، میرجلالی سجادی .

با کمال تاسف درگذشت ناگهانی روانشاد مهندس‌جعفر صفائی را باطلاع میرسانند .

مجلس ترحیم زنانه و مردانه روز سه‌شنبه بیستم‌آذرماه از ساعت ۵ تا ۷ بعد از ظهر در خانقاه صفی علیشاه‌برگزار میشود .

۱ـ۲ آ ـ ۱۶۸۶۷

ضایعه ناگوار را بعموم افراد خانواده های عزادار بویژه بازماندگان آن مرحوم تسلیت میگوئیم .

باکمال تاسف درگذشت شادروان کناریک آواکیان عضو هیئت مدیره انجمن‌را باطلاع دوستان و آشنایان مخصوصا اعضای محترم انجمن میرساند . انجام مراسم مذهبی آنمرحومه از ساعت ۲تا٤ بعدازظهر روز دوشنبه ۱۹ـ آذرماه ۵۲ در کلیسای ارامنه واقع در خیابان قوام‌السلطنه شمالی و مجلس ترحیم از ساعت ۵تا۹ بعد ازظهر در منزل آقای دکتر داویدیان واقع‌در خیابان‌بهار شمالی مزین‌الدوله شماره ٥٤ برگزار خواهد گردید.

هیئت مدیره انجمن فیلارمونیک تهران
آ ـ ٦٥٧٥٦

همکاران اداره نشر اسکناس بانک مرکزی ایران‌وضرابخانه بانهایت تاسف درگذشت خانم کناریک آواکیان را باطلاع‌دوستان و آشنایان میرسانند.

انجام مراسم مذهبی ترحیم آن مرحومه از ساعت ۳ تا٤ بعدازظهر دوشنبه ۱۹ آذرماه ۵۲ در کلیسای ارامنه واقع در خیابان قوام‌السلطنه شمالی و مجلس ترحیم از ساعت ۵ تا۹بعداز ظهر همانروز در منزل آقای دکتر داویدیان واقع در خیابان بهار، خیابان مزین‌الدوله شماره ٥٤ برگزار خواهد شد.

آ ـ ۱۶۸۸۳

باکمال‌تاسف‌درگذشت خانم کناریک‌آواکیان راباطلاع‌دوستان و آشنایان میرساند. انجام مراسم مذهبی (ترحیم) آن مرحومه از ساعت۳تا٤بعدازظهرروز دوشنبه ۱۹آذرماه ۵۲درکلیسای‌ارامنه واقع در خیابان قوام‌السلطنه شمالی و مجلس ترحیم ازساعت ۵تا۹ بعدازظهر همانروز در منزل آقای دکتر داویدیان واقع در خیابان بهار، خیابان مزین‌الدوله شماره ٥٤ برگزار خواهد شد

خانواده‌های : داویدیان و استپانیان

انجمن‌فارغ التحصیلان کالج آمریکائی سابق باکمال تاسف ضایعه ناگوار درگذشت جناب‌آقای دکتر صادق آهی را که یکی از مردان شایسته کشور بوده است اعلام‌میدارد مجلس ختم آن شادروان از ساعت ۵ تا ۷ بعدازظهر روز دوشنبه ۱۹ آذر ماه درخانقاه صفی‌علیشاه برگزار میگردد .

رئیس انجمن فارغ‌التحصیلان
دکتر جهانشاه صالح

دوستان مدرسه ویاران دیرین دکتر صادق آهی‌باکمال تاسف و تاثر درگذشت ناگهانی و جان گداز وی را اعلام میدارند . ضمن عرض‌تسلیت بحضورباز‌ماندگان آن‌شادروان و بویژه بهمسر ارجمند ایشان باستحضار میرسانند که مجلس ختم از ساعت ۵ تا ۷ بعدازظهر روز دوشنبه ۱۹ آذر ماه درخانقاه صفی‌علیشاه برگزار میگردد .

دکتر محمد مقدم . احمد مجیدیان . کریم دادگر . دکتر محمود ضیائی . دکتر ورجاوند . دکتر امیر بیرجندی . مصطفی همایون . حبیب‌نهائی . حبیب‌مرادپور . منوچهر بزرگمهر . احمد فرهی . امیرحسین ملک‌منصور امیراسمعیل ملک‌منصور . سلطان‌خلیل‌عامری . علیقلی حکیم‌نژاد . بنایان. مصطفی قلی‌جلایر . محمدامیرحسینی . موسی گرانفر . ابوالحسن غفاری . علی‌احمدسرتیپ . دکترکشی افشار . حسام‌الدین نیاکیان . علی‌منصوری .

خانواده‌های آهی ـ خزاعی وسایر بستگان با نهایت‌تاسف درگذشت شادروان دکتر صادق آهی را باستحضار خویشاوندان ودوستان‌میرساند مجلس ترحیم زنانه و مردانه آن عزیزدرگذشته از ساعت ۵ الی ۷ بعد ازظهر روز دوشنبه نوزدهم آذرماه در خانقاه صفی‌علیشاه برگزار خواهد شد.

آ ـ ۱۶۸۳۱

باکمال تاسف و تاثر فوت ناگهانی مرحوم حاجی‌سید محمدحسین امامی میبدی فرزند حجةالاسلام سیدمهدی امامی (امام‌جمعه‌میبد) را باطلاع علمای اعلام و بستگان ویزدیهای مقیم‌تهران‌میرساند. مجلس‌ترحیم‌فقید سعیددوشنبه ۱۹ر۹ر۵۲ ازساعت ۲ونیم الی ٤ ونیم بعدازظهر درمسجد ارک ومجلس زنانه همان روز و همان ساعت درمنزل شخصی آن مرحوم (تهران ویلا بالای پارک مقابل خیابان ۱٦ پلاک ٤) برگزار میگردد. ضمنامجلس دیگری‌درروز پنجشنبه ۲۲ر۹ر۵۲ ساعت ۳ تا ۵ بعدازظهر از طرف اهالی محترم قلهک درخیابان‌دولت حسینیه یزدیها منعقد و مراسم هفته روز سه‌شنبه ۲۰ر۹ر۵۲ درقم مقبره معصومیه برگزار و وسیله ایاب‌وذهاب ساعت ۸ صبح درب منزل آن مرحوم مهیا است .

الاحقر بهاءالدین نوری . الاحقر سیدمرتضی ایروانی. الاحقر محمدکاظم موسوی گلپایگانی . الاحقر احمد موسوی گلپایگانی . الاحقر سیدمحمد حائری گلپایگانی . الاحقرمحمد حسن‌فریدگلپایگانی . الاحقریحان‌لله‌نجفی گلپایگانی . الاحقر عبدالله‌مهدوی شاهرودی . الاحقرحسن الحسینی‌اللواسانی. الاثم‌محمدصادق لواسانی . الاحقر مهدی‌آیت‌الله‌زادمنائینی . الاحقر محمدباقر مهدوی کرمانی . سیدمهدی امامی میبدی . حاجی سیدمحمدامامی . سیدعبدالمهدی و سید عبدالحسین امامیان . دکتر محمدعلی حکیمی . جواد تبریزی زاده . دکتر سید محمدتقی . سیدعلیرضا . سید ابوالفضل . سیدمحمود (امامی) . سیدمحمدحسن و سیدمحمد حسین امامی . سید حسین حجازی . سرهنگ مجید شاملو . سرهنگ دکترسید حسین‌امامی . وخانواده‌های شاملو . انصاری ارکانی . حائری‌اردکانی . مفیدی . حائریان‌اردکانی . محبوبی‌ارکانی. دکترمولوی‌اردکانی . ادیب‌رضوی . شهاب‌رضوی . امیدی. مجیدی . فلاح . مضطرزاده . محبی . موثق . جلالی . سیرذانی. دانا . وسایر خانواده‌های وابسته .

آ ـ ۱۶۹۲۱

بعموم افراد خانواده‌های عزادار بویژه بازماندگان‌آن مرحوم تسلیت میدهیم .

با کمال تاثر درگذشت شادروان سید اسدالله شکرابی پدر عزیزمان را باطلاع دوستان و بستگان ارجمند میرسانیم. مجلس ترحیم زنانه و مردانه فقید سعید روز دوشنبه ۱۹ر۹ر۵۲ از ساعت ۳ الی ۵ بعداز ظهر در حسینیه زرگنده منعقد خواهد بود .

جلال ، داود ، سعید ، شمسی ، قمر و افسر شکرابی، خانواده های : عیسی باقری ، مرتضی اشکبوسی‌نژاد ، سید عزیز شکرابی ، سید ابراهیم شکرابی ، سید عباس شکرابی و سید احمد میرطاهری ، سید محمود میرطاهری ، حاج سید حسن شکرابی ،حاج سیدآقا شکرابی،سید ابوطالب شکرابی، ماشاءالله شکرابی ، سیف‌الله شیخی ، ابوالقاسم پورنژاد ، محمدحسین داوربخش و غلامعلی قاسمی .

آ ـ ۱۶۹٤۹

مصیبت وارده را بعموم بازماندگان آن مرحوم تسلیت میدهیم .

کل نفس ذائقةالموت

باکمال‌تاسف و تاثرفوت‌ناگهانی شادروان حاجی‌محمدحسین فضل پرست کارمند شرکت کارخانجات ایران را باطلاع دوستان و آشنایان می‌رساند . مجلس ترحیم زنانه و مردانه آن مرحوم از ساعت ١٤ تا ١٦ روز دوشنبه ۱۹ر۹ر۵۲ در مسجد الجواد روزولت میدان ۲۵ شهریور منعقد است .

خانواده های : فضل‌پرست ، عزیزپور ، عاصی ، احمدی اردبیلی ، مهاجری اول ، سروان یوسفی ، میرزائی ، ابوالفتحی ، پیروزبخش خویدی ، طلائی مژه ، ایرواناو ، نائبی ، قصابیان ، ذیجودی ، احمدی ، تحویلداری ، رایگا ، سعادت ، جاریانی ، زرسازگار ، اباذریان ، مطیعی ، مرآت .

آ ـ ۱۶۹۱۹

مصیبت وارده را بعموم بازماندگان آن مرحوم تسلیت می‌دهیم .

بانهایت تاثر فوت مادر عزیزم را درمشهد مقدس باطلاع‌میرسانم
سید ابوالفضل ـ طه

خانواده‌های : طه . شالچی طوسی . پیروی . خدادادیان. ضیاء قزوینی . سبوجی مقدم . سادات اخوی . یزدی . زرگرباشی . آگاه تهرانی . محمدآقائی . حاجی جوادی . کلارستاقی . ضرابیان . شجاعی و سایر خانواده‌های وابسته.

درگذشت حاجیه ملکه شالچی طوسی را باطلاع دوستان‌و آشنایان میرسانند. مجلس ترحیم مردانه و زنانه آن مرحومه‌روز دوشنبه نوزدهم آذرماه از ساعت ۳تا۵ بعدازظهر در مسجدمجد منعقد است.

آ ـ ۱۶۸۵۹

بعموم بازماندگان آنمرحومه مصیبت وارده را تسلیت‌میدهیم

خانواده های : حجازی ، سیادت ، میرهادی ، ملکه‌آفاق فروهر،معیری،دبیرمنش،دبیرنیا، بدرصالحیان،وثوقی،فرزامی، شعراوی ، والی ، مینوسپهر ، لاچینی ، رجالی ، جلالی ، تیموریان ، مجرد .

درگذشت شادروان بهجت‌الملوک سیادت ، همسر جناب آقای سید مرتضی حجازی را باطلاع خویشاوندان ودوستان می‌رسانند . مجلس ختم مردانه و زنانه از ساعت یک تا سه بعد از ظهر روز دوشنبه ۱۹ آذر ماه ۱۳۵۲ در خانقاه صفی علیشاه منعقد می‌باشد .

آ ـ ۱۶۹۱۷

بعموم بازماندگان آن مرحومه مصیبت وارده را تسلیت می‌دهیم .

بمناسبت فوت مرحوم حاج محمد مهدی آقائی (ارباب مهدی دولابی) مجلس ترحیم‌آن‌مرحوم روز دوشنبه ۱۹ر۹ر۵۲ از ساعت ۲ الی ۳۰ر٤ بعد از ظهر در مسجد موسی‌ابن‌جعفر واقع در خیابان شهباز انتهای غیاثی و ختم زنانه همان‌روز بعد از ظهر در منزل آن مرحوم منعقد است .

خانواده های : آقائی ، نبئی ، حاجی قربانی ،پور قربانی ، اسفندیاری ، خان احمدی ، محسنی ، کیوی ، حبیبی ، رمضانی ، لواسانی ،صالحی و فامیل‌های وابسته .

آ ـ ٦٥٩٩٠

مصیبت وارده را بعموم بازماندگان آن مرحوم تسلیت میدهیم .

بانهایت تاسف درگذشت ناگهانی پدر عزیزمان آقاخان هوشیم را باطلاع دوستان و آشنایان میرساند . مجلس ختم مردانه و زنانه روز سه‌شنبه ساعت ۳ تا ۵بعدازظهر ۲۰ آذر درکلیسای اتفاق ابتدای خیابان آناتول فرانس برگزار خواهد شد .

مهندس سلیمان هوشیم . مهندس جمشید هوشیم
آ ـ ٦٥٩٦٤

بعموم‌بازماندگان آنمرحوم‌مصیبت وارده را تسلیت میدهیم .

باکمال تاسف و تاثر درگذشت ناگهانی و جانگداز روانشاد سرهنگ محمود صدری افسر بازنشسته ژاندارمری کل‌کشور را باطلاع بستگان ، آشنایان و دوستان می‌رسانیم .

مجلس ترحیم مردانه و زنانه آن فقید سعید از ساعت ۳ تا ۵ بعد از ظهر روز سه‌شنبه بیستم آذر ماه در خانقاه صفی علیشاه برگزار می‌شود .

فیروزه ، فرامرز و فرشته صدری ، محمدحسین صدری، زین‌العابدین صدری ، غلامعلی صدری ، مفرح‌السلطنه صدری، صدردخت صدری ، فخری صدری، نوری صدری ، قمرصدری ، قوام صدری ، سرهنگ ابوالقاسم صدری ، و خانواده های : زمانی ، قربانیان ، معین‌پور ، بهشتی ، عقیلی ، رئیسی ، دولتشاهی ، مجیدیان ، واثق نوری ، ظهیر ، متین دفتری ، شمخالی ، کاظمیان قاسمیان ، رمضانیان عدل‌گستر ، ،عظیما، منصفان .

مصیبت وارده را بعموم بازماندگان بویژه اقای مجیدیان تسلیت می‌گوئیم .

باکمال تاثر درگذشت شادروان آقای علی‌ستایش بزرگ خاندان ستایش را باطلاع دوستان و آشنایان میرساند . مجلس ترحیم آن مرحوم روز سه‌شنبه ۲۰ آذر ماه ۵۲ از ساعت ۳ تا ۵ بعدازظهر درمسجد عالی‌سپهسار شیراز برگزار میشود .

محمد ستایش. محمد حسین آروند . محمود ستایش .صمد ستایش . محمدتقی ستایش . دکتر عبدالرسول ستایش . منصوری . طالبی . دکتر سامی و خانواده‌های بصیری . نصر . یزدان‌پناه . نمازی . تنعمی . صدر . ناجی . حقیقت . نوشاد . دستغیب . مشلش . رازی . زرین‌کفش . تاج‌الدینی. شاع و خانواده های‌وابسته .

مجلس ترحیم زنانه همانروز وساعت درخیابان‌قصرالدشت آبیاری کوی کاظمی کوچه آیت‌الله فضائلی منزل ستایش منعقد است .

آ ـ ٦٦٠١٢

بعموم‌بازماندگان آنمرحوم‌مصیبت وارده را تسلیت میدهیم .

باکمال‌تاسف درگذشت آقای نقی‌مبینی (زنجانی) بزرگ خاندان مبینی را باطلاع آشنایان و اقوام محترم میرساند . مجلس ترحیم زنانه و مردانه عصر روزدوشنبه ۱۹ر۹ر۵۲ درمنزل شخصی واقع درخیابان آیزنهاور ـ شادمهرمستعانیه غربی پلاک ۱۷ منعقد میباشد .

خانواده‌های : مبینی . عطائی . جاویدی . امامی . اسلامی . رضائی . ملکیان . خلقتی . رستم‌خانی .

آ ـ ۱۶۹۵۵

بعموم‌بازماندگان آنمرحوم‌مصیبت وارده را تسلیت میدهیم .

بدینوسیله درگذشت پدر گرامیمان حاج‌سیف‌الله باقری را باطلاع فامیل و دوستان و آشنایان میرسانیم .

مجلس ترحیم آن مرحوم روز سه‌شنبه ۲۰ر۹ر۵۲ از ساعت ۳ تا ۵ بعدازظهر درمسجد اعتماد واقع درانتهای خیابان بریانک اول خیابان گلستان منعقد میباشد .

برادران باقری . محمدزاده . یزدی . کشمیریان . احمدی‌پور . نجفی‌مداح . برومند . اسفندیاری . تفرشیان .

آ ـ ۱۶۹۲۹

بعموم‌بازماندگان آنمرحوم‌مصیبت وارده را تسلیت میدهیم .

با کمال تاسف درگذشت همسر بزرگوارم ماشاءالله‌احسان را به اطلاع بستگان و دوستان میرسانم اولین مجلس تذکر آن مرحوم روز دوشنبه ۱۹ آذر ساعت ۳ بعداز ظهر درمنزل آن مرحوم واقع در خیابان امیرآباد روبروی پارک فرح کوچه همدان شماره ۵ برگزار میشود .

زهرا احسان

با دلی پراندوه درگذشت پدر بزرگوارمان را به اطلاع بستگان و یاران میرسانیم .

جواد احسان ، هما احسان (روشن‌ضمیر) ، شهین احسان (منصوری) ، نوشین احسان .

دومین مجلس تذکر آن مرحوم روز پنجشنبه ۲۲ آذر ساعت ۵ بعداز ظهر در منزل دختر آن مرحوم هما احسان (روشن‌ضمیر) برگزار میشود .

نشانی ـ خیابان ظفر بین کوی نفت و جردن انتهای کوی رئیسی دست راست منزل دکتر روشن‌ضمیر .

آ ـ ۱۶۹۵۵

با تاسف بسیار درگذشت شادروان ماشاءالله احسان را به اطلاع کلیه بستگان و دوستان میرسانیم .

خانواده های : احسان ، منوچهری ،ضرابی ، قمصری، انتصاریان ، یوسفیان ، روشن‌ضمیر ، منصوری .

مجلس تذکر آن مرحوم ساعت ۳ بعداز ظهر روزدوشنبه ۱۹ آذر در منزل آن مرحوم و روز پنجشنبه ۲۲ آذر ساعت پنج بعداز ظهر در منزل دختر آن مرحوم (هما احسان) برگزار می شود .

بعموم بازماندگان آن مرحوم مصیبت وارده را تسلیت میدهیم .

آقای حاج احمد احمدیه طبسی که از بازرگانان خیر و نیکوکار یزد بودند در یزد درگذشتند . مجلس ترحیم آن مرحوم در یزد و شیراز و تهران برگزار خواهد شد .

آ ـ ٦٦٠٣٦

باکمال تاسف درگذشت شادروان امیر مهدیقلی سنجر بزرگ خاندان سنجری را باطلاع فامیل ، دوستان وآشنایان می‌رسانیم . طبق وصیت فقید سعید مخارج ختم بمصرف امور خیریه خواهد رسید .

ملوک سنجری ، پروین سنجری (کسمائی) ، پوران‌سنجری (نصری) ، مهندس کامران سنجری ، مهندس کیوان‌سنجری، پروانه سنجری ، مهندس عبدالمجید کسمائی ، علی‌کسمائی، علی‌اکبر نصری ، سید حسن مفرح ، مهندس علی‌اصغر یشمی ، دکتر رضاقلی مالک ، محمد هادی فروزش ، عباس خدیوتاش .

آ ـ ٦٥٩٤٨

مصیبت وارده را بعموم بازماندگان آن مرحوم تسلیت می‌گوئیم .

یادبود

مراسم شب هفت درگذشت همسر و پدر بزرگوارمان شادروان دکتر صادق آهی از ساعت ۱ الی ۳ بعد از ظهر روز سه‌شنبه ۲۰ آذر ماه جاری در شبستان شماره ۲ سازمان بهشت زهرا برگزار می‌شود خویشاوندان و دوستان آن عزیز درگذشته خاطره ویرا گرامی می‌دارند .

توران آهی (خزاعی) ـ شاهرخ آهی ـ شیدا آهی
آ ـ ۱۶۸۷۱ ۱ـ۲

بمناسبت هفتمین شب درگذشت شادروان مرحوم حیدردرودگر مراسمی در آرامگاه آن مرحوم در قم برقرار است وسیله رفت‌و آمد در ساعت۱ بعد ازظهر روز سه‌شنبه بیستم آذرماه جاری‌در مقابل منزل آن مرحوم واقع در خیابان قصرالدشت بین‌هاشمی وسپه غربی کوچه وزیری الهی آماده است .

خانواده‌های : درودگر . آرین . معظمی . رسولی . خامه‌چی . ساغر . رضازاده . صفر خانلو. روحانی .

آ ـ ٦٥٨٦٠

یادبود چهلم درگذشت بانو فهیمه سادات مرآت (الوندی) از ساعت ۱ الی ۳ بعد از ظهر روز دوشنبه ۱۹ آذر ماه جاری در سالن شماره ۳ بهشت زهرا برگزار میگردد .

خانواده های مرآت ـ الوندی
آ ـ ۱۶۹۲۷

تسلیت

فوت ناگهانی حاج سیف‌اله باقری را به خانواده‌های‌باقری خصوصا آقای محمدعلی باقری ، علی اصغر و حسن باقری‌تسلیت میگوئیم.

ابوالقاسم ، احمد و شعبانعلی اسفندیاری
آ ـ ٦٥٩٥٠

جنابان آقایان دکتر صفائی و مهندس صفائی

بانهایت تاسف درگذشت برادر گرامیتان را تسلیت عرض نموده و در غم شما شریک میباشیم.

خانواده‌های روح‌اله وزیرزاده .فیض‌علی وزیرزاده

دوست ارجمند جناب آقای عبدالرحمان نادری

درگذشت مادر ارجمندتان را تسلیت گفته و بقاء عمر و سعادت جنابعالی و خاندان گرامیتان را از درگاه خداوند مسئلت دارم .

کرمانشاه ـ بزرگمهر وزیری

سرکار خانم دکتر همای آهی

میرمطهری . صدقی . بیگلربیگی . نیرمحمدی . شقاقی. فروغ . امیری . مجلسی . کیوانی . رستمی . حیدرعربی. منیرامام‌جمعه . سرفراز . سادات‌میر.مینا‌امام‌جمعه . جعفری. صفری . کورمچیان . افلاطون . چگینی . گلرنگ .

خود را درسوگ شما سوگوار میدانند و بقای عمر شما را از ایزد متعال خواهانند .

تیمسار سرلشگر فرهنگ برومندان و آقایان هوشنگ برومندان پشنگ برومندان‌ـدکترخدنگ برومندان و خانمها لعبت برومندان و وجیهه برومندان

بااندوه فراوان درگذشت مادر بزرگوارتان را تسلیت عرض نموده بقاء عمر بازماندگان را از خداوند بزرگ مسئلت دارم

مرتضی ناظمی

تیمسار سرلشگر فرهنگ برومندان و آقایان هوشنگ برومندان پشنگ برومندان‌ـدکترخدنگ برومندان و خانمها لعبت برومندان و وجیهه برومندان

بااندوه فراوان درگذشت مادر بزرگوارتان را تسلیت عرض نموده بقاء عمر بازماندگان را از خداوند بزرگ مسئلت داریم.

خانواده های : ناظمی . رضا نژاد. نظری زنوز.مهرانی. هادیان. زندی. شهبازخانی . بنیانی. شهشهانی. شمس.احمدپور. فرامرزی . خسروانی. طاهرخانی

جناب آقای امیرهوشنگ فتوح
ریاست محترم دادگستری کرج

بانهایت تاسف درگذشت خواهر گرامیتان را به جنابعالی و بازماندگان تسلیت عرض نموده و موفقیت و سلامتی خاندان گرامی را آرزو داریم.

کرج ـ حاج قدرت‌الله محمدی‌ـ علی اکبر نریمانی ـ علی‌اصغر کاظمی

جناب آقای مهندس احمد آل‌یاسین

بااندوه فراوان مصیبت وارده را تسلیت عرض می‌کنیم.

کارکنان شرکت ساختمانی اکباتان شوش

جناب آقای مهندس احمد آل‌یاسین

پیش آمد ناگوار را به جنابعالی و خانواده ارجمند تسلیت عرض نموده و خودرا در غم شما شریک می‌دانم.

شوش‌ـ اردشیر منصور

جناب آقای مهندس احمد آل‌یاسین

مصیبت وارده را تسلیت‌گفته‌بقاء عمر شما و خانواده محترمتان را از درگاه ایزدیکتا خواستاریم.

شرکتهای اکباتان ـ اسد ـ (کارگاه دزفول)

جناب آقای مهندس احمد آل‌یاسین

باکمال تاثر مصیبت واردەرابه‌جنابعالی و خانواده محترمتان تسلیت عرض می نمایم

دزفول ـ مهندس منوچهر نوروزی

دوست عزیز جناب آقای احمد آل‌یاسین

بااندوه فراوان مصیبت وارده را تسلیت گفته بقاء عمر شما و خانواده محترمتان را از خداوند بزرگ خواستاریم.

دزفول‌ـ لیلی ـ رضا متین

جناب آقای مهندس احمد آل‌یاسین

بانهایت تاسف مصیبت وارده را تسلیت عرض می‌نمائیم.

دزفول ـ کارکنان کارگاه ساختمان راه شوش شوشتر‌ـ شرکت آوج خاص

جناب آقای دکتر ابوالحسن اسدالهی

درگذشت پدر گرامیتان را صمیمانه تسلیت می گوئیم

صارمی ـ سیمائی‌ـ تیزابی‌ـ ستوده

سرکار علیه‌خانم دکتر همای آهی

باابراز تاسف فراوان فوت عم بزرگوارتان را تسلیت می گوئیم.

گلوریا امیرسلیمانی ـ مهری سعادتی‌ـ محترم شیرافکن ـ تاج‌الملوک پارسا‌ـ شکوه‌السادات‌برقعی

مصیبت وارده را به خانواده محترم فصیحی شیرازی‌تسلیت میگویم.

دکتر بهرام نقشینه

خاندان محترم آهی

از خبر فوت ناگهانی شادروان دکتر صادق آهی عمیقا متاثر شده ضمن عرض تسلیت صمیمانه خود را در غم شما شریک می‌دانیم .

حبیب‌اله ـ غلامعلی ـ هادی و مهدی نادری

دوستان عزیز : آقایان نعمت‌اله پازوکی ـ منوچهر پازوکی و ایرج پازوکی

درگذشت نابهنگام برادر عزیزتان را صمیمانه تسلیت گفته و خود را در غم شما شریک میدانم.

نادر افشار نادری

دوست عزیز آقای امیر عراقی

مصیبت وارده را صمیمانه تسلیت می‌گویم .

نادر افشار نادری

مدیر عامل محترم شرکت لوشان ـ جناب آقای مهندس‌صفائی

فوت ناگوار برادر گرامیتان را تسلیت‌عرض نموده ،بقاء و سلامت آنجناب را از درگاه ایزد متعال خواهانیم .

مدیران و کارکنان شرکتهای تکنوایس و شره

آقای مهندس ایرج کمالی نژاد

درگذشت پدر بزرگوارتان را صمیمانه تسلیت میگوئیم.

شرکت ساختمانی چگال

جناب آقای محمد علی مومنی و سرکار سرگرد محمد مومنی

مصیبت وارده را به شما و عموم فامیل صمیمانه تسلیت عرض مینمایم .

اصفهان ـ دکتر حسن مومنی

سرکار خانم افسر شکرابی

در مصیبت بزرگت شریکیم ، همدردی ما را بپذیر .

مدیر و مربیان آموزشگاه بهیاری مهر

دوست و همکار عزیزمان آقای صفانندرو

ما را در غمت شریک بدان .

از طرف کارمندان و کارگران تعمیرگاه سرباز ـسالاریان، برفی ، جزایری ، سبحانی ، حسن‌زاده .

جناب آقای ایرج آهی

مصیبت وارده را صمیمانه تسلیت میگوئیم .

مهدی رفیعی‌زاده باقرپور و بانو

جناب‌آقای آزرم معاونت محترم کل بانک سپه

بانهایت‌تاثرو تاسف درگذشت شادروان یحیی‌اسداللهی پدر بزرگوار سرکار علیه خانم محترمه را به مشارالیها و جنابعالی از طرف خود و کلیه کارکنان منطقه شمال تسلیت عرض سلامتی و بقاء عمر آنجناب و خاندان جلیل‌راازدرگاه ایزد متعال مسئلت دارم .

سرپرست بانک سپه منطقه شمال
محمد فرید

سرکار خانم پروین فرخ

پزشکان و کارکنان بیمارستان آپادانا مصیبت وارده را حضور سرکار و خاندان جلیل تسلیت‌گفته‌سلامت و سعادت بازماندگان را از خداوند خواهانند .

دکتر جعفر غروی
آ ـ ۱۶۹۵۱

جناب آقای دکتر امیر سرداری

مصیبت وارده را حضور جنابعالی و خاندان محترم فرخ صمیمانه تسلیت گفته سلامتی و توفیق جنابعالی را خواستاریم

از طرف گروه پزشکی آپادانا ـ دکتر جعفر غروی
آ ـ ۱۶۹۵۷

سرکار سرهنگ علی‌اصغر کردبچه

با نهایت تاسف مصیبت وارده را تسلیت عرض نموده بقاء عمر و سلامت شما و خانواده محترم را از خداوندبزرگ مسئلت دارد .

ماشاءالله سیاها
آ ـ ۱۶۹٤۹

خاندان محترم اژدری

درگذشت ناگهانی جناب سرهنگ رضا اژدری را تسلیت عرض نموده بقاء عمر آن خاندان محترم را از درگاه حضرت احدیت مسئلت داریم .

شرکت روورز

سرکار سرهنگ علی‌اصغر کردبچه

با نهایت تاسف مصیبت وارده را تسلیت عرض نموده بقاء عمر و سلامتی شماوخانواده محترم را از خداوند بزرگ مسئلت دارد .

ماشاءالله سیاها

جناب آقای جواد بنی‌یعقوب

باکمال تاسف و تالم درگذشت والده مکرمه جنابعالی را تسلیت عرض نموده سلامتی و بقاء عمر آنجناب و خاندان جلیل را از درگاه ایزد متعال مسئلت داریم ؛

شرکت نمود (سهامی خاص) برادران مقوم ـ صادق صفاری ـ سیروس ستاره ـ احمد صبور ـ پرویز رهبان ـ حسن استوان

گلدواتر در تهران گفت درصورت بروز جنگ تازه

احتمال پیروزی اسرائیل خواب وخیال است

*** دنیا تا سه سال دیگر باید نیکسون را تحمل کند**

باری گلدواتر سناتورجمهوریخواه آمریکائی دیروز قبل از ترکتهران در یک مصاحبه مطبوعاتی پیروزی اسرائیل را در یک جنگ احتمالی دیگربعیددانست واحتمال‌دادپیروزی در یک «جنگ شش‌روزه» همانند جنگ ژوئن ٦۷ بیش از یکخواب و خیال چیز دیگری برای اسرائیل نمیتواند باشد .

گلدواتر سیاست‌ایالات متحده در خاورمیانه را «متعادل» توصیف نمود و تربیت خلبانان لیبی و عربستان را جزئی از کمک های آمریکا به اعراب توصیف کرد .

او گفت مصریا

سال چهل و هشتم ـ شماره ۱۴۲۷۵

اطلاعات

یکشنبه ـ هجدهم آذرماه ۱۳۵۲
سیزدهم ذیقعده ۱۳۹۳ ـ نهم دسامبر ۱۹۷۳

ساعات شرعی
استخراج دکتر ریاضی کرمانی
اذان مغرب . . . . . ساعت ۵ و ۸ دقیقه
اذان صبح (فردا) . . . ساعت ۵ و ۲۵ دقیقه
طلوع آفتاب (فردا) . . . ساعت ۷
ظهر شرعی (فردا) . . . ساعت ۱۱ و ۵۸ دقیقه

لایحه اجاره خانه در بررسی نهائی است

بررسی نهائی لایحه تعدیل اجاره خانه درسطح چند وزیر و کارشناسان عالیرتبه با هدف تشویق درسرمایه گذاری بمنظور ایجاد واحدهای جدید مسکونی وزارت آبادانی و مسکن (وزارت مسکن و شهر سازی آینده) رو به اتمام است و انتظار میرود ظرف چند روز آینده این لایحه مجددا تسلیم دولت شود تا پس از تائید تقدیم پارلمان گردد.

یکی از موارد مهم لایحه تعدیل اجاره خانه درروز های گذشته از مفاد این لایحه تفکیک شد و بطور جداگانه بصورت تبصره‌ای هنگام بررسی در کمیسیون بودجه مجلس شورایملی ، به لایحه اضافه شد .

★ **جلوگیری از اجاره**

این تبصره حاکی است که وزارتخانه ها و موسسات دولتی و وابسته دولت تا پایان سال ۱۳۵۳ حق ندارند، محل جدیدی اجاره کنند ، مگر باتصویبنامه هیات وزیران .

مفاد این تبصره شامل بانک های دولتی نیز خواهد بود و بانکهای دولتی نمیتوانند تاپایان سال ۱۳۵۳ محلی حتی برای ایجاد یک شعبه جدید اجاره کنند .

تاسیس شعب بانکها ، یکی از موارد مهمی است که در افزایش اجاره خانه و افزایش سرقفلی تاثیر دارد در لایحه تعدیل مال الاجاره به آن اشاره شده است .

دراین لایحه مبنای تعیین اجاره خانه آخراسفند ماه ۱۳۵۱ تعیین شده و قرار است از تاریخ تصویب لایحه تا پایان سال ۱۳۵۳ اجاره خانه براین اساس تثبیت گردد .

برای تعیین اجاره خانه ها و سرقفلی مغازه هائی که بعداز اسفند ماه ۱۳۵۱ احداث و بنا شده و یامیشود ضوابط خاصی در نظر گرفته شده است تشویق سرمایه گذاری برای ایجادو احدهای جدیدمسکونی که احداث و عرضه آن موجب کاهش اجاره خانه میشود از جمله موارد مهمی است که در تدوین و تنظیم این لایحه مقام ویژه‌ای دارد .

شرائط صدور کارت رانندگی اتوبوس اعلام شد

★ **داشتن تاهل از شرایط رانندگی برای اتوبوس است .**

★ **سابقه تصادفات منجر به قتل و خسارات مهم تا سه سال قبل از تقاضای کارت مانع از کاررانندگی خواهد بود**

پلیس راه ژاندارمری مقررات مربوط به صدورکارت رانندگی روی اتوبوس های مسافری را تعیین کرد .

طبق آئین‌نامه جدید به رانندگانی که سابقه تصادفات منجر به قتل ،جرح وخسارات مهم تا ۳ سال قبل از تاریخ تقاضای کارت داشته باشند اجازه رانندگی روی اتوبوس های مسافربری داده نمی ـ شود .

برای رانندگی با اتوبوس های مسافربری باید یک سال ازتاریخ صدور گواهینامه رانندگی پایه یکم راننده گذشته باشد.

تاهل و داشتن عیال واولاد از جمله شرایط اجازه کار به رانندگان اتوبوس های مسافربری است .

مدارکی که برای صدورکارت شناسائی اتوبوس های بیابانی لازم است از اینقرار میباشد.

۱ـ برگ درخواست ومعرفی راننده از موسسه مسافربری به پلیس راه .

۲ـ گواهی صحت مزاج و قدرت جسمانی برابر آئین‌نامه راهنمائی و رانندگی .

۳ـ برگ عدم سوء پیشینه و نداشتن تصادفات منجر به قتل، جرح وخسارات مهم درپرونده گواهینامه ظرف حداقل ۳ سال قبل از تاریخ تقاضا .

۵ـ یک برگ فتوکپی شناسنامه و گواهی حسن شهرت وسوابق راننده از اتحادیه های مربوطه.

شرایط صدور کارت رانندگی با اتوبوس بیابانی :

۱ـ سن راننده باید حداقل ۲۴ سال و حداکثر ۶۰ سال باشد گذشت حداقل مدت یک سال از تاریخ صدور گواهینامه پایه یکم و تاهل واولاد نیز ازشرایط است .

مدت اعتبار کارت شناسائی یک سال است و راننده موظف است در هنگام رانندگی اصل کارت شناسائی را سمت چپ سینه خود الصاق نماید.

تجدید کارت شناسائی مستلزم رعایت موادفوق است ومتقاضی باید حداقل یک ماه قبل ازانقضاء مدت ،تقاضای خود را ازطریق موسسه مسافربری ارسال دارد.

لازم به یادآوری است که کارت شناسائی صادره مخصوص رانندگی اتوبوس موسسه‌ای است که در آن قید می‌گردد و استفاده از آن در موسسه دیگر حکم نداشتن کارت اجازه رانندگی است . این امر مانع از آن می شود که یک راننده روی دو اتوبوس و بیش از ۸ ساعت در روز رانندگی نماید .

عدول از مواد این آئین‌نامه در حکم جرایم یکهزار ریالی قانون اخذ جرائم رانندگی است و کلیه رانندگان اتوبوس های مسافربری و موسسات حمل بار و مسافر با توجه به مفاد این آئین نامه بکار خود ادامه دهند.

همزمان بااجرای موادآئین نامه جدید حمل بار و مسافر دفترچه های کنونی رانندگان جمع آوری و به جای آن ۲ کارت شناسائی برای اتوبوس و راننده صادر می شود .

●●●●● این باور نکردنی است
یک شکار بزرگ دیگر

آبرج
در دام صیاد بزرگ ستاره‌ها
شکوفه نو
بهمراهی ارکستر هنرمند ارزنده

فرهنگ شریف
باانضمام ده ها برنامه جدید
که بعدا اعلام خواهد شد
از چهارشنبه ۲۱ آذر

شرکت تولیدی مواد غذائی روزانه بامسئولیت محدود که دارای دستگاههای مدرن کشتارو سردخانه وانجماد میباشد حاضر است کلیه مایحتاج گوشت مرغ تازه و منجمد را به قیمت روز در اختیار مشتریان محترم قرار دهد برای کسب اطلاع بیشتر به آدرس زیر خیابان شاهرضا نبش کاخ ساختمان مهر طبقه چهارم شماره ۱ + ۱۲ یا باتلفن ۴۳۸۹۹ تماس بگیرند.

بازدید از نمایشگاه

دیروز نخست وزیر در مراسم هفته استان سیستان و باوچستان از نمایشگاه عکس این استان بازدیدکرد، عکس ساه وزیر کشور راهمرامنخست وزیر در نمایشگاه مزبور نشان می دهد.
در مراسم هفته استان سیستان و باوچستان، زنان بلوچ بالباس محلی شرکت کرده بودند و یک تن ازآنان بعنوان نماینده محلی پیرامون نیاز های این استان و اقدامات انجام شده سخنرانی کرد.

پس از ایجاد مراکز جدید

۲۰۰ هزار تلفن جدید

به متقاضیان تهران داده خواهد شد

با ایجادمراکزجدید ظرفیت تلفنی کشور به ۶۰۰ هزارشماره افزایش می یابد .

شرکت مخابرات باتاسیس ده مرکز جدید ۲۰۰ هزارشماره تلفن در اختیار متقاضیان تهران قرار خواهد داد .

تعداد مراکز تلفنی پایتخت که اکنون ۲۳ مرکز است باتکمیل ساختمان های مراکز جدید به ۳۳ مرکز افزایش خواهدیافت. هم اکنون با شروع کارمرکز جدید فرح آباد واگذاری تلفن بین متقاضیان این مرکز آغاز شد و به تعدادی ازمتقاضیان تلفن تهران پارس نیز با کمک مرکز فرح آبادتلفن دادهمیشود.

مراکزی که اینک در تهران در دست ساختمان وتاسیس است عبارتند از مراکزکوشک: بولوار ، عباسی، کریمخان‌زند، امیریه ، تهران نو ، حافظ ، طرشت ، ظفر، عباس آباد که پس از تکمیل ساختمان‌ونصب دستگاه های لازم به‌متقاضیان این‌مناطق بموقع‌تلفن داده میشود .

همزمان باایجاد مراکزجدید تلفنی در تهران به تعدادمراکز تلفنی شهرستان ها نیز افزوده خواهد شد .

در کلیه شهرستان های‌کشور مجموعا ۵۱ مرکز تلفن ایجاد شده است و با توجه به‌این‌رقم ملاحظه می شود مراکز تلفن شهرستان ها از ۲ برابرمراکز تلفن پایتخت کمتر است .

استاندارد دیگ زودپز اجباری شد

★ **تولید کنندگان دیگ زودپز از آغاز دیماه بایدشرایط استانداردرارعایت کنند.**

دیگ زودپز، استاندارد شد و از آغاز دیماه تولیدکنندگان داخلی باید اجبارا شرایط استاندارد ان‌را رعایت کنند. دیگ زودپز نهمین کالائیست که از بهمن‌ماه سال گذشته تا بحال استاندارد آن بوسیله‌موسسه استانداردو تحقیقات صنعتی ایران وابسته بوزارت اقتصاد اجباری اعلام شده است .

موسسه استاندارد و تحقیقات صنعتی در اجرای سیاست‌بهبود کیفیت کالاها و فرآورده‌های صنعتی کشور در بهمن‌ماه سال گذشته استاندارد ده قلم ازکالا های صنعتی ایران را اجباری اعلام کرد و به تولید کنندگان ووارد کنندگان آن اخطارنمود پس از مهلتهائی که برای هر فرآورده تعیین شده کالا های مذکور فقط با مهر و علائم ویژه استاندارد قابل عرضه و فروش است بنابراین در وقت مقرر باید شرایط فنی کالاهای تولیدی خود را با شرایط استاندارد آن تطبیق دهند .

این ده قلم کالا که استاندارد اجباری هشت قلم از آنها درماه های گذشته‌سال به‌اجراء گذاشته شده است عبارتست از:

لنت ترمز، سیلندر گازخانگی ، اجاق گاز بدون فر، سیم‌وکابل، گریس، دستگاههای خاموش کننده، کلیدهای برق و پریز و دو شاخه برق برای مصارف خانگی، دیگ زودپز و بالاخره کبریت .

ضوابط استاندارد

در مقررات استاندارد اجباری دیگ زودپز که در حال‌حاضر بطور متوسط روزانه تا سه هزار عدد از آن درداخل‌کشور تولید می شود ایمنی دیگ از نظر جنس فلز و مقاومت آن در مقابل فشار پخت ترشی و اسید و همچنین کنترل درجه حرارت قسمتهائی که با دست در تماس هستند مورد توجه قرار گرفته است این ضوابط مدتها در کمیسیون هائی که با شرکت اساتید دانشگاه، کار ـ شناسان موسسه استاندارد و نمایندگان‌فنی‌کارخانه‌های تولید کننده در آن شرکت داشته‌اند بررسی گردیده و توسط کمیته ملی به تصویب رسیده است . بهمین دلیل در صورتیکه این ضوابط در تولید دیگ زودپز رعایت گرددحداکثرضریب ایمنی برای‌کالای‌مذکور فراهم‌خواهدشد

امروز همچنین کسب اطلاع‌شد که موسسه استاندارد وتحقیقات صنعتی مقدماتی را برای تهیه استاندارد اجباری اقلامی از مواد غذائی و کالاهائی نظیر کمپوت وروغن‌نباتی‌فراهم‌کرده است.

برای این منظور ضوابط اساسی آماده شده است . مقامات موسسه استاندارد در اجرای سیاست دولت ووزارت اقتصاد کوشش‌دارند استاندارد اجباری کالاهائی را که باجان و سلامت مردم ارتباط دارد اجباری نمایند.برای اجرای‌این هدف با کمک وزارت اقتصاد آزمایشگاههای مجهزی تجهیز خواهد شد و افراد متخصص مورد نیاز استخدام میشوند.

کره پاستوریزه هلندی
درفروشگاههای کوش
قالب ۲۵ کیلوئی هرکیلو فقط ۱۰۵ ریال
قالب نیم کیلوئی هرکیلو فقط ۱۰۹ ریال
از کوش بخرید بنفع شماست

نفع شما در این است که در بانک رهنی ایران پس انداز کنید
حداکثر بهره را میگیرید
درصورت دریافت وام حداقل بهره را میپردازید
مقایسه بفرمائید تا مطمئن شوید
جدول انواع پس اندازهای مسکن

نوع پس انداز مسکن	حق برداشت از حساب	استیاز دریافت وام	حق استفاده از تسهیلات بانکی	نرخ بهره پرداختی از طرف بانک
آزاد	دارد	وامهای عادی طبق شرایط مربوطه	دارد	٪۷
مشروط	دارد	وام صندوق پس انداز مسکن طبق شرایط صندوق	دارد	٪۶
مسدود	ندارد	وام صندوق پس انداز مسکن طبق شرایط صندوق	دارد	٪۶٫۵
باحداقل مانده	نسبت به حداقل موجودی ندارد	وامهای عادی طبق شرایط مربوطه	دارد	٪۸

تلفن: ۳۱۱۵۸۵

برای سپرده خود حداکثر بهره را میگیرید
درصورت دریافت وام حداقل بهره را میپردازید
مقایسه بفرمائید تا مطمئن شوید
بانک رهنی ایران
جدول انواع صندوق پس انداز مسکن

نوع وام	حداقل مدت تشکیل پس انداز	میزان وام متوسط موجودی پس انداز	حداکثر مبلغ وام به ریال
اول	۶ ماه	۱ برابر	۶۰۰٫۰۰۰
دوم	۹ ماه	۱٫۵ برابر	۱٫۲۰۰٫۰۰۰
سوم	۱۲ ماه	۲ برابر	۲٫۰۰۰٫۰۰۰
چهارم	۱۸ ماه	۳ برابر	۲٫۵۰۰٫۰۰۰
پنجم	پس انداز برنامه‌ای	۶ برابر	۳٫۰۰۰٫۰۰۰

جدول بهره وکارمزد وامها

مبلغ وام به ریال	بهره	کارمزد
تا ۶۰۰٫۰۰۰	٪۶	٪۱ ۱/۲
تا ۱٫۲۰۰٫۰۰۰	٪۷	٪۱ ۱/۲
تا ۲٫۰۰۰٫۰۰۰	٪۸	٪۱ ۱/۲
از ۲٫۰۰۰٫۰۰۱ به بالا	٪۹	٪۱ ۱/۲

برای کسب اطلاع بیشتر یکی از شعب یا واحدهای بانک رهنی ایران مراجعه فرمائید یا تلفن ۳۱۱۵۸۵ تماس بگیرید

تهران بتون
«گروه صنایع ساختمانی آکام»
بتون «تهران بتون» آماده تحویل است
تلفن: ۹۶۰۲۸۰ ـ ۴۷۷۴۸ ـ ۶۶۲۴۰۴
۱۲۲ بلوار الیزابت

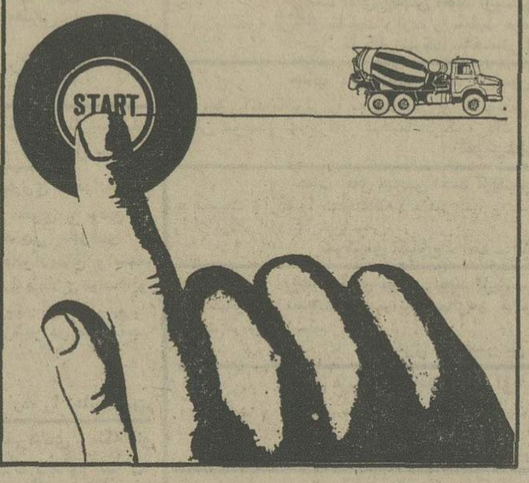

آگهی استخدام
شرکت گولدالکتریک ایران (سازنده الکتروموتور وژنراتور) افراد واجد شرایط را برای مشاغل زیر استخدام مینماید .
ـ مدیر فروش
ـ رئیس حسابداری
ـ رئیس امور مهندسی
ـ رئیس تولید
ـ رئیس خرید
از متقاضیان که باید علاوه بر تحصیلات دانشگاهی و تجربه کافی در رشته مربوط و معافیت ازخدمت نظام ،بزبان انگلیسی نیز مسلط باشند ، متمنی است مشخصات خود را باین نشانی ارسال فرمایند :
ضیاء طباطبائی ، سازمان گسترش و نوسازی صنایع ایران ، شماره ۴۳۵ تخت جمشید تهران.

هفتمین دوره مسابقات کشتی آزاد جام آریامهر

امشب، ایران قهرمان میشود

خبرهای ورزشی

سبحان روحی کشتی‌گیر ایران در وزن ۴۸ کیلوگرم با پیروزی بر «ویتالی توک‌ناکف» از شوروی ، نخستین مدال طلای ایران را در هفتمین‌دوره مسابقه های بین‌المللی کشتی آزاد جام آریامهر ، مسجل ساخت . سبحان روحی که در دور چهارم در برابر حریف شوروی خود قرار گرفته بود، با ضربه فنی وی را مغلوب‌کرد.

مسابقه های بین‌المللی کشتی جام آریامهر ، دیروز در دو نوبت صبح و بعد از ظهر در جریان بود .

بعد از ظهر دیروز مسابقه‌ها در وزن های ۴۸ کیلوگرم تا ۷۴ کیلوگرم در دوره چهارم برگزار شد .

در ۵۲ کیلوگرم : جواد بلاغی با وجود شکست ۵ ـ ۱۰ در برابر ابراهیم جوادی ، یک کشتی خوب ارائه داد و تا پایان مسابقه از پای درنیامد و چند بار نیز جوادی را به خطر انداخت . جواد بلاغی ، که با خونسردی تمام با جوادی مبارزه میکرد ، درآینده از کشتی‌گیران خوب و پرنفس ایران به شمار خواهد رفت . در مسابقه دیگر وزن ۵۲ کیلوگرم ابیشف از بلغارستان و قدیر نخودچی ، مساوی کردند .

★ **کشتی خشن**

رمضان خدر و اسدالله رضائی در ۵۷ کیلوگرم ، یک کشتی خشن ارائه دادند و از دقیقه آغاز تا پایان مسابقه ، پیوسته مانند خروس جنگی به سر و صورت یکدیگر میزدند . با وجود اینکه هردو کشتی‌گیر این وزن شایسته ۳ اخطاره شدن بودند ، داوران تنها به رضائی اخطار سوم را دادند و خدر برنده اعلام شد.

از کشتی های زیبای دیشب، مبارزه محسن فروشی و «پانوژلف» از بلغارستان بود . آغاز کار آنچنان سریع بود که داوران در مورد امتیاز های رد و بدل شده سرگیجه گرفتند . وقت اول فروشی ۷ـ۸ جلو بود . در وقت دوم امتیازها به ۱۱ ـ ۱۲ تغییر کرد و در وقت سوم درشرایطی که فروشی ۱۶ـ۱۵ جلو بود، توانست در پی اجرای یک فن کامل حریف خود را ضربه فنی کند . در مسابقه دیگر وزن ۵۷ کیلوگرم ، جعفر علیجانی ۴ـ۵ بر «بوریس بازایف» از شوروی غلبه کرد.

قدرت پورکریمی ، کشتی‌گیر جوان و پرانرژی ایران دروزن ۶۲ کیلوگرم ، یک کشتی خوب با « وهبی آق‌داق » از ترکیه گرفت و دریک غافلگیری اورا ضربه فنی کرد . در این وزن علی رنجبر در برابر حمید کرمانشاهی ضربه شد ، جهانگیر عبدالباقر ۵ـ۸ به «دونچوژکف» از بلغارستان باخت و ابراهیم پرویزی ۵ـ۸ «محمت ساری » از ترکیه را شکست داد .

در ۶۸ کیلوگرم ، تقی‌رحیمی، کشتی‌گیر جوان و خوش‌ترکیب ایران یک مبارزه سنگین در برابر «آلکساندرماتویف» از شوروی برگزار کرد لیکن نتوانست در مقابل او مقاومت کند و ضربه فنی شد . «ماتویف» تنها کشتی‌گیر این مسابقه ها است که بدون امتیاز منفی در جدول‌مانده است . در مسابقه های دیگر این وزن . محمد خرمی ۱ـ۱۳ برجمشید تقی‌زاده پیروز شد ، «ایوان واسیلیف» ازبلغارستان ۲ـ۸ محمد هیچی را شکست داد و کاظم غلامی ۲ـ۵ برمحمد طباطبائی چیره گردید .

منصور برزگر و «هایراپتیان» در وزن ۷۴ کیلوگرم بهترین کشتی را ارائه دادند و برزگر ۶ـ۸ به پیروزی رسید. روح‌الله گودرزی ، علی عفتی را ضربه فنی کرد . رضا طاهری ۳ـ۵ برافراسیاب ایرجی پیروز شد و «پانچویایف» از بلغارستان، «مصطفی‌چاکماک» از ترکیه را ۳ـ۸ شکست داد .

هم‌اکنون موقعیت کشتی‌گیران ایران در وزن های مختلف نسبت به دیگر شرکت کنندگان بهتر است .

سبحان روحی

★ **قهرمانی ایران**

به دنبال سبحان روحی که در ۴۸ کیلوگرم مدال طلا گرفت ، مدال های طلای وزن های ۵۲ کیلوگرم ، ۵۷ کیلوگرم، ۶۲ کیلوگرم و ۷۴ کیلوگرم نیز در گرو کشتی‌گیران ایران است ضمن اینکه ایران دروزن های ۶۸ کیلوگرم ، ۸۲ کیلوگرم، ۹۰ کیلوگرم و ۱۰۰ کیلوگرم شانس هائی دارد و اگرحوادث ناگواری روی ندهد ، قهرمانی ایران در این دوره نیز به‌ثبت خواهد رسید .

شگفتی در مسابقات باشگاه های انگلیس

تعداد تماشاگران به نیم میلیون نفر نرسید!

در مسابقات فوتبال جام باشگاههای انگلستان،لیدزیونایتد به نوزدهمین پیروزی پیاپی در مسابقات امسال دست‌یافت.

لیدز دیروز در برابر ایپسویچ تاون با نتیجه ۳ برصفر به پیروزی رسید . رکورد پیروزی های لیدز اکنون برابر رکوردی است که لیورپول در مسابقات سال گذشته به آن دست یافته بود .

نوزدهمین روز مسابقات جام باشگاههای انگلستان در ضمن کم‌تماشاگرترین روز این‌مسابقات در چند سال اخیر بود زیرا مجموع تعدادتماشاگران‌مسابقات فوتبال در سراسر انگلستان به نیم میلیون نفر نرسید! بهرحال نتایج بدست آمده در مسابقات دیروز باین شرح است :

بیرمنگام ۱ ، نیوکاسل صفر- چلسی ۲ ، لایستر ۲ ـ کاونتری ۱ ، ولورهمپتون صفر- دربی ۱ ، آرسنال ۱ ـ لیورپول ۱ ، اروتون صفر ـ منچستریونایتد صفر ، ساتمپتون صفر ـ کوئینز پارک صفر ، شفیلد صفر ـ تاتنهام ۲ ، استوکسیتی ۱ ـ وستهام ۲ ، منچسترسیتی ۱ .

رکورد جدید جهانی در دوچرخه سواری

«پاتریک سرسو » دوچرخه سوار مشهور بلژیکی دیروزدر مکزیک رکوردجدیدی در رشته دوچرخه‌سواری ۵۰۰ مترجهان بدست آورد. وی ۵۰۰ مترا در ۲۷٫۷۰ ثانیه طی کرد و رکوردی راکه در سال ۱۹۵۵ توسط « ماریو مورتینی» در ایتالیابدست آمده بود جابجا کرد. این رکورد ۲۷٫۸۰ ثانیه بود.

گفته میشود که رکورد «سرسو» به دلیل اختلافاتی که بین‌ترتیب دهنده‌این‌رکوردگیری و مقامات رسمی فدراسیون بین‌المللی‌دوچرخه سواری‌بروز کرد، رسمی نیست.

بنت‌لارسن ۴۵ شطرنجباز را شکست داد

«بنت‌لارسن» استاد بین‌المللی شطرنج دانمارک ، دریک‌دیدار سیمولتانه(یک نفر با چند نفر) ۴۵ شطرنجباز ژاپنی را شکست داد . وی تنها در برابر ۳ شطرنجباز شکست خورد و در مقابل یک شطرنجباز دیگر به نتیجه مساوی دست یافت . شطرنجبازانی که لارسن‌را شکست دادند عبارت بودند از : یک عضو تیم شطرنج ژاپن در المپیک ۷۲ ، یک شطرنجباز نیمه حرفه‌ای ژاپنی و نیز خبرنگار رادیو دانمارک .

مسابقه های بسکتبال قهرمانی آسیا ، دور نهائی

ژاپن ۹۰ بر ۷۳، هند را شکست داد

★ **ایران بر هنگ‌کنگ پیروز شد**

تیم ملی بسکتبال مردان‌ژاپن با پیروزی ۹۰ بر ۷۳ بر تیم هند ، نخستین دیدار از دور نهائی هفتمین دوره مسابقه های بسکتبال‌قهرمانی آسیارابرگزار کرد ؛ این تنها مسابقه دور نهائی در روز گذشته بود . در این روز تیم ملی بسکتبال ایران در آخرین دیدار دور مقدماتی خود در برابر تیم هنگ‌کنگ قرار گرفت و بانتیجه ۹۵ بر ۸۳ به پیروزی رسید .

تیم ایران در این مسابقه تا سه دقیقه به پایان مسابقه از حریف عقب بود. دردیداردیگر دور مقدماتی ، تیم تایلند ۱۰۲ بر ۶۴ برتیم سنگاپور پیروزشد.

شوروی ۱ بولیوی ۱

تیم ملی فوتبال شوروی در یک دیدار دوستانه در بولیوی رویاروی تیم ملی فوتبال این کشور قرار گرفت و به نتیجه مساوی ۱ـ۱ دست یافت . این مسابقه نزدیک به ۱۶ هزار تن تماشاگر داشت.تیم‌ملی شوروی اکنون برای انجام چند مسابقه دوستانه در آمریکای جنوبی بسرمیبرد.

ایلی ناستاز و ۱۶ میلیون ریال جایزه !

«ایلی‌ناستاز» تنیس باز مشهور بین‌المللی دیروز با پیروزی بر«تام‌اوکر» تنیس‌باز هلندی ، مسابقات جام ۱۵ هزار دلاری ماسترز را فتح کرد . وی با نتایج ۳ـ۶ ، ۵ـ۷ ، ۶ـ۴ و ۳ـ۶ براوکر پیروز شد و به قهرمانی جام رسید . این سومین بار است که ناستاز در مسابقات جام ماسترز که در شهر «بوستون» برگزار میشود به پیروزی دست می‌یابد .

«تام‌اوکر» نیز جایزه دوم جام را که ۱۰ هزار دلار بود به خود اختصاص داد .

ایلی‌ناستاز در سال ۱۹۷۳ در ۳۱ مسابقه بین‌المللی تنیس شرکت کرد و در ۱۶ مسابقه به پیروزی رسید .

جمع درآمد وی از این مسابقات در سال ۱۹۷۳ به ۲۲۸۷۵۰ دلار (بیش از ۱۶ میلیون ریال) رسید .

دنیای ورزش
روزهای شنبه
منتشر میشود

گچ تهران
مرغوبترین و باصرفه‌ترین گچ ساختمانی