اطلاعات
۳۶ صفحه
دوشنبه ۱۶ اسفند ماه ۲۵۳۵ ـ شماره ۱۵۲۵۶ تکشماره ۱۰ ریال

اتحاد ۶۰ کشور عرب و افریقا علیه اسرائیل

میلاد فرخنده پیامبر بزرگ اسلام(ص)

فردا سه‌شنبه ۱۷ اسفند ماه ، خجسته زمان میلاد پیامبر اسلام حضرت محمد بن عبدالله (ص) طلوع خورشید فضیلت است برگستره جهان و آغاز دوران تابناک یکتاپرستی و یگانگی انسانها .

رسول اکرم (ص)، برگزیده اعصار و قرون و فرستاده بیهمتای حق با چشمگشائی

بقیه در صفحه ٤

پادشاهان ، روسای جمهوری و نمایندگان کشور های آفریقائی و عرب در قاهره اجتماع کردند

اصلاحات تازه لایحه مالك و مستاجردر موارد

شرائط تخلیه میزان اجاره‌و سرقفلی

لایحه پنجشنبه در مجلس مطرح میشود

در صفحه ٤

همکاری تازه‌ای در جهان سوم در برابر کشورهای صنعتی ایجاد میشود

درصفحات ۲ و ٤

نحوه پرداخت سودویژه به کارگران تغییر کرد

بموجب مقررات جدیدی که به تصویب رسیده، از این پس برای پرداخت سود ویژه کارخانه‌ها به کارگران ٤ عامل مزد، سابقه خدمت، انضباط وکارآئی درنظر گرفته خواهد شد.

هریک از عوامل فوق دارای ضرایب خاصی است که درتعیین سود ویژه تعلق گرفته به هر کارگر موثر خواهد بود.

مجموع ضرایب مزد، سابقه خدمت، انضباط و کارآئی و تقسیم بر روزهای کار کارخانه‌ها در سال که معادل ۳۰۳ روز است وضرب کردن آن در روزهای کار کرد هر کارگر ، ضریب استحقاقی کارگر را تعیین میکند.

باتقسیم کردن کل حق‌السهم حاصل برکل ضرایب استحقاقی بدست آمده برای کارگر، ارزش ریالی هر ضریب تعیین میشود که با ضرب کردن این ارزش ریالی در ضریب استحقاقی او ، حق السهمش تعیین میشود.

برای تعیین ضریب مزد هر کارگر نحوه عمل بدین ترتیب است که تا ۳۰۰ ریال مزد روزانه بازاء هر ۱۰ ریال مزد روزانه ۱٫۵ ضریب به کارگر داده میشود.

از ۳۰۱ ریال تا ۴۰۰ ریال مزد روزانه نسبت بمازاد ۳۰۰ ریال در ازاء هر ده ریال یک ضریب بعلاوه ضریب ۳۰۰ ریال.

از ۴۰۱ ریال تا ۵۰۰ ریال مزد روزانه نسبت بمازاد ۴۰۰ ریال بازاء هر ۱۰ ریال مزد روزانه ۰٫۶

بقیه در صفحه ٤

ترجمه قرآن به ۳۳ زبان جهان اسلام را بهیجان آورد

- قرآن مجید بطریق صفحه و نوار کاست بطور وسیعی انتشار یافته

نظر علمای ایران درباره ترجمه قرآن مجید

در صفحه ٤

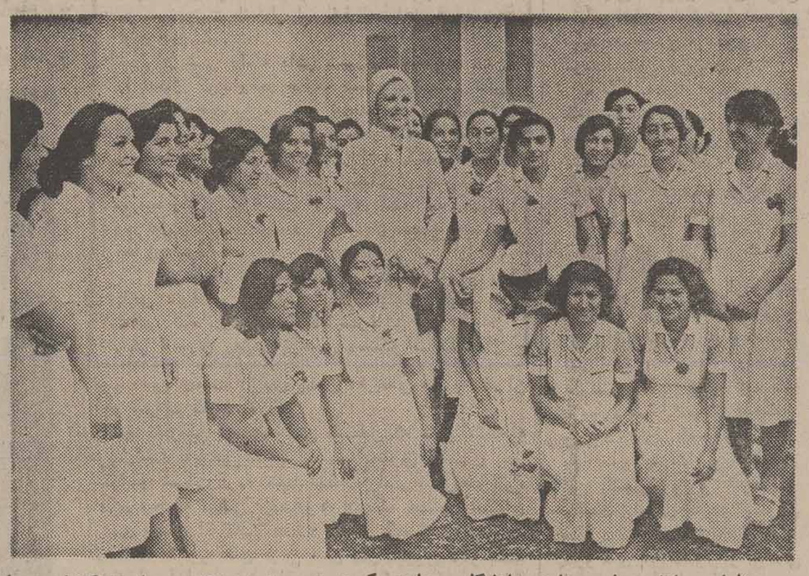

پرستاران ودانشجویان پرستاری دانشگاه پهلوی که دیروز خوابگاه ومحل زندگیشان بوسیله علیاحضرت شهبانوی ایران افتتاح شد پس از این مراسم باتفاق معظم‌لها عکسی بیادگار گرفتند .

شرح در صفحه ٤

ازامروز نرخ جدید اجرامیشود

- ورودیه برای هر نفر ۱۰ ریال
- هر ۳۵۰ متر برای هر نفر ۱ ریال
- هر ۲ دقیقه توقف برای هر نفر ۱ ریال

نرخ جدید تاکسی نارنجی در تهران

در صفحه ٤

شرائط انتقال و تغییر رشته دانشجویان

در صفحه ٤

جام تخت‌جمشید

تاج‌هم باشکست آغاز کرد

چهره تازه تیم ملی

در صفحه ۲۹

دوست عزیزم جناب دکتر حسین رامتین
درگذشت ناگهانی دوشیزه طوبی رامتین را بحضور محترم آنجناب و سرکار خانم تسلیت عرض مینمائیم.
دکتر علی مصطفوی و بانو

استاد بزرگوارم جناب دکتر غلامحسین مصدق
درگذشت ناگهانی حمید عزیز را بحضور محترم آنجناب وسرکار خانم تسلیت عرض مینمائیم.
دکتر علی مصطفوی و بانو

جناب آقای حسن رضوانی
درگذشت جانگداز برادر ارجمندتان آقای حسین رضوانی را از صمیم قلب تسلیت عرض نموده و خودرا دراین غم بزرگ شریک و سهیم میدانیم.
اتحادیه صنف لوازم خانگی ـ حسین جاهد ـ سعید اصغر قاسمزاده ـ علی اکبر حیدری ـ محمد علی‌نجفی ـ جنگیان .

جناب آقای ابراهیم راد و بانو
باکمال تاسف وتاثر وبا قلبی آکنده از اندوه مصیبت بزرگ وارده را تسلیت عرض نموده خود را در غمشما شریک می‌دانم .
عبداله مقوم

حراج چینی‌های روزنتال آلمان

اونیون فرح شمالی

فرخنده میلاد فرح بنیاد حضرت رسول اکرم و پیشوای مذهب جعفری امام صادق صلوات الله علیهما را بعموم اهل ایمان تهنیت میگوئیم .

صندوق پس انداز بانک ملی ایران

آگهی خرید گندم محصول سال ۲۵۳۶ شاهنشاهی

رجوع به صفحه آخر

بانک سپه

حساب پس انداز طلائی را ارمغان میدارد

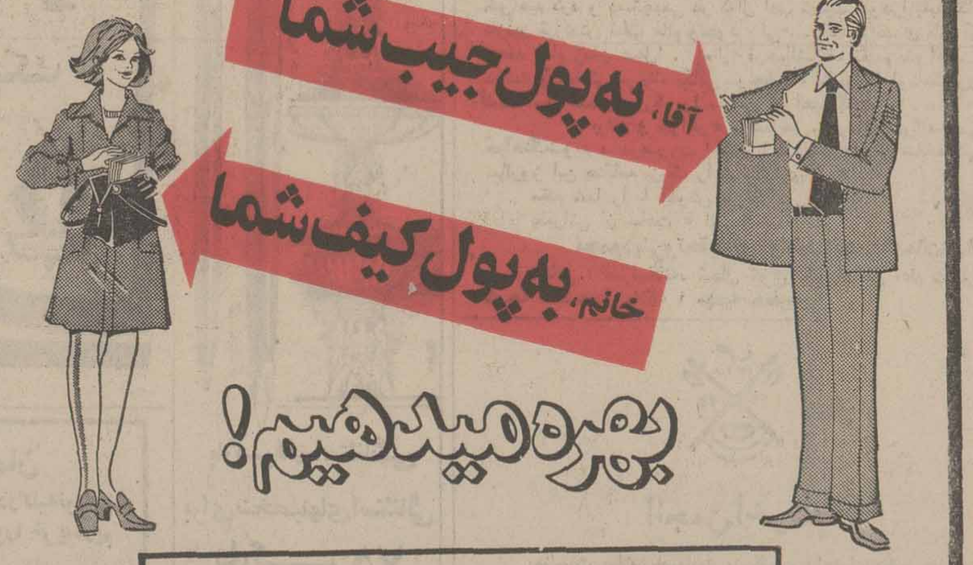

امروز در صفحه ۱۹

اطلاعیه مورخ ۱۲ر۱۲ر۲۵۳۵
پلیس راه ژاندارمری کشور شاهنشاهی

پلیس راه ژاندارمری از کلیه رانندگان محترم که قصد مسافرت در ایام تعطیلات نوروزی را دارند تقاضا دارد بمنظور جلوگیری از هر نوع اتفاقات ناشی از عدم توجه به مقررات از سوار نمودن سرنشین اضافه برظرفیت مجاز مندرج در کارت مشخصات خودداری نموده و با مامورین پلیس راه همکاری فرمایند .

پلیس راه ژاندارمری کشور شاهنشاهی

بهترین چینی در

حراج چینی هیس

فروشگاههای کایزر: لاله‌زارنو ـ کوی گیشا خیابان ایران و فروشگاه مرکزی خیابان فرصت وحراج سرویسهای هیس در فروشگاه فومنات تخت‌جمشید وآوند خیابان بهار شمالی

گره زده... یادش نره!

۱۰ گنج به ارزش ۳ میلیون تومان
با سری ۵ تائی بلیطهای نوروزی

قرعه‌کشی ۹ روز دیگر

فردا، سه‌شنبه

کلیه شعب بانك سپه در سراسر كشور

برای افتتاح حساب پس‌انداز طلائی

یکسره باز است.

۶۳۵ واحد بانك سپه در سراسر کشور از ۸ صبح تا ۵ بعدازظهر هرروز، حتی روزهای جمعه و تعطیلات رسمی، برای افتتاح حساب پس‌انداز طلائی بانك سپه یکسره باز است.
شما میتوانید همین فردا، سه‌شنبه از ۸ صبح تا ۵ بعدازظهر با مراجعه به هر یك از واحدهای بانك سپه، حساب پس‌انداز طلائی باز کنید و از امتیازات این حساب جدید و ابتکاری، استفاده نمائید.

اجتماع بزرگ رهبران ۶۰ کشور عرب و آفریقائی در قاهره گشایش یافت

قاهره خبرگزاری فرانسه ـ آسوشیتدپرس ـ کنفرانس مالی سران شصت کشور افریقائی عرب نیم‌ساعت‌جمعه‌از ظهر امروز (بوقت‌تهران) در تالار بزرگ اجتماعات‌حزب اتحاد سوسیالیست عرب درقاهره به ریاست پرزیدنت انورسادات گشایش یافت.

جلسه را «هادی‌نویرا» نخست وزیر تونس که ریاست دوره‌ای اتحادیه عرب را بعهده دارد افتتاح کرد وپس ازآن انورسادات رئیس جمهوری‌مصر،رئیس هیئت نمایندگی «توگو» محمود ریاض دبیراتحادیه‌عرب و ویلیام‌آنکی دبیرکل سازمان وحدت کشور های افریقائی به ترتیب نطق های کوتاهی ایراد کردند.

دیروز ودیشب سران کشور های افریقایی‌وعرب ازجمله ملک حسین پادشاه اردن، حافظ‌اسد، پرزیدنت سنگور رئیس جمهوری سنگال یکی پس‌از دیگری وارد قاهره شده وازجانب پرزیدنت سادات مورد استقبال‌قرار گرفتند.

ریاست هیئت نمایندگی عربستان‌سعودی را در کنفرانس قاهره امیرسعودآل فیصل وزیر امور خارجه آن کشور بعهده دارد.

اصول همکاری

یک روزقبل ازآغاز کنفرانس قاهره وزیران امور خارجه کشور های عربی وافریقا باتصویب سه‌قطعنامه درباره اصول همکاری آینده اعراب باکشور های افریقائی باموفقیت بکار خودپایان داد.

نخستین موفقیت کنفرانس عالی قاهره این است که برخلاف دیگر کنفرانسهای سران‌کارهای مقدماتی‌بموقع پایان یافت وکار تنظیم اعلامیه های نهائی تانیمه شب دیشب طول کشید باین‌ترتیب سران کشور های‌آفریقایی وعرب درحقیقت کاری جزتایید تصمیمات وزیران امور خارجه‌شان نخواهند داشت.

پس ازپایان کنفرانس وزیران امور خارجه هریک ازنمایندگان درباره اهمیت تاریخی دیدارسران عرب وافریقا سخنانی ایراد کردند.

وزیر امور خارجه تونس‌گفت‌اجتماع سران‌شصت کشور درقاهره نه‌تنها برای اعراب وافریقا سودبخش خواهد شد بلکه بطورکلی برای بشریت حایز اهمیت است.

بااین گردهم‌آئی بزرگ همبستگی عرب وافریقا بیش ازپیش تحکیم خواهد شد. وزیر امور خارجه توگو ضمن تشریح نتایج کار کنفرانس وزیران خارجه گفت ماتو انستیم قطعنامه ها ومدارک سیاسی دیگر راکه از این پس حاکم برروابط دوجهان برادر بود باموفقیت تنظیم کنیم.

موفقیت این کنفرانس نشانه عزم راسخ ما برای توسعه هرچه بیشترهمکاری‌عرب‌وافریقا است. عبدالعزیز بوتفلیقه وزیر امور خارجه الجزایر نیز درتائید موفقیت کنفرانس وزیران شصت کشور عرب وافریقا گفت‌قطعنامه واسناد سیاسی باتفاق آراء به تصویب رسید.

بوتفلیقه‌گفت: برخی ازمحافل‌خارجی‌که‌ازهمبستگی‌اعراب وافریقا دلخوشی ندارند تاآخرین لحظه نسبت بکارهای کنفرانس وزیران اظهار بدبینی میکردند ولی ماتو انستیم باموفقیت کم نظیر بکار های خود پایان داده واساس همکاری ودوستی کشور های افریقائی وعرب راستوار‌ترسازیم.

درکنفرانس قاهره علاوه برکشور های افریقائی و عرب شش نهضت آزادی بخش افریقائی نیز به عنوان ناظر شرکت دارند.

از یکایک سران و رهبران و نمایندگان بلند پایه ۶۰ کشور عرب آفریقایی که برای شرکت دراجلاس بزرگ‌قاهره وارد این شهر شدند پرزیدنت انور سادات رئیس جمهوری مصر شخصا استقبال کرد. در عکس پرزیدنت انورسادات حین استقبال از حافظ اسد که برای شرکت در کنفرانس وارد قاهره شده دیده میشود. «عکس رادیوئی‌ـ‌آسوشیتدپرس»

تظاهرات اعراب مناطق اشغالی در آستانه تشکیل کنفرانس عرب ـ آفریقا

رامله ـ (ساحل غربی اردن)ـ خبرگزاری‌فرانسه‌ـ دیروز در آستانه تشکیل کنفرانس سران کشورهای آفریقائی و عرب در قاهره باردیگر تظاهرات‌شدیدی در سرزمینهای اشغالی اسرائیل درساحل غربی رود اردن روی داد.

در شهر رامله دانش آموزان کلاسهای درس را تعطیل کرده و در حالیکه شعارهای ضداسرائیلی میدادند به‌خیابانها سرازیر شدند. نظاهر کنندگان ماموران پلیس اسرائیل راکه میخواستند با استفاده از گازاشك‌آوردانش‌آموزان راپراکنده کنندسنگباران کردند. تظاهرکنندگان علیه اشغالگران اسرائیل و شرایط زندگی در زندان اشکالون شعار میدادندازده روز قبل زندانیهای عرب در این زندان دست‌به اعتصاب غذا زده‌اند.

خبرنگاران اسرائیل گزارش داده‌اند که‌ماموران پلیس سرانجام بااستفاده ازگاز اشك‌آور توانستند تظاهر کنندگان را پراکنده سازند و شش نفر از دانش آموزان رابرای بازجوئی دستگیر ساختند.

رئیس جمهور مصر ازآمریکا خواست‌بین مصر واسرائیل میانجیگری کند

فلسطینی‌ها آماده صلح با اسرائیل هستند ـ سادات

نیویورک ـ یونایتدپرس ـ انورسادات رئیس‌جمهورمصر درمصاحبه‌ای با مجله‌امریکائی «تایم» اظهار نظر کرد که سازمان آزادی بخش‌فلسطین آماده است بااسرائیل صلح کند ولازم است که به فلسطینی ها اجازه داده‌شود تا برای خود کشوری داشته باشند.

سادات‌که‌دونفر از خبرنگاران مجله تایم‌باوی مصاحبه‌کرده‌اند گفته است : من فکر می‌کنم‌که فلسطینی هابرای صلح کردن با اسرائیل آمادگی دارند ولی نباید بهرمندی ازحقوق‌بشراز مردم‌فلسطین دریغ شود.

مابابد به‌آنها اجازه دهیم که درساحل غرب رودارن ودرنوارغزه‌کشوری برای‌خود داشته باشند وآنها آماده‌اند که چنین کشوری رابرای‌خود بوجود آورند.

خروج آتی

رئیس‌جمهور مصرازدستگاه رهبری اسرائیل انتقاد کردو آن راضعیف خواند وگفت‌که اسرائیلی ها ازصلح وحشت دارند. سادات اضافه کرد که درمیان‌رهبران‌اسرائیل‌هیچکس وجود ندارد که‌حاضر باشد باپارلمان اسرائیل ویا بامردم این کشور روبرو شود. و حقیقت رابه‌آنهابگوید .بعنوان مثال درتمام‌اسرائیل خروج‌آتی نیروهای این کشور از اراضی اشغال شده‌اعراب امری‌بدیهی تلقی میشود. ولی‌من فکرنمی کنم که سیاستمداران‌اسرائیلی جرئت داشته باشند باافکار عمومی کشورشان‌روبروشوند وحقیقت رابه‌آن هابگویند.

رئیس جمهور مصر ضمنا اعلام کرد که وی نیز آماده است با اسرائیل قراردادصلح امضاء کند وازآمریکا تقاضا کرد بین اسرائیل و مصر میانجیگری نماید.

سادات تاکیدکردکه‌شخص‌وی به ژنو خواهد رفت تاقرارداد صلحی‌راباسرائیل امضاء کند که درآن ختم حاکمیت جنگ میان دوکشور و ضمانتهای خروج اسرائیل از اراضی اشغال شده اعراب وواگذاری کشوری به مردم فلسطین‌مورد پیش‌بینی قرار گرفته باشد. سادات گفت که اگر کارتر و برژنف به‌ژنو بیایند وی نیزدر آنجا حضور خواهد داشت.

درجواب این‌پرسش که وی چه‌قماش‌فدراسیونی‌رابرای‌متحد کردن اردن وفلسطین پیشنهاد می‌کند سادات گفت فکر میکنم که‌چیزی شبیه به‌فدراسیونی که‌قبلا بین‌مصر وسوریه‌ولیبی بنام ایالات متحده عربی‌بوجود آمده است‌برای اردن‌وفلسطین نیز مناسب‌باشد. سادات‌اضافه کرد که وی تمام اسناد ونمونه های قوانینی‌راکه‌برای بوجود آوردن‌چنان‌فدراسیونی‌ضرورت دارد جهت ملک حسین‌پادشاه اردن ارسال کرده وتصورمی کند که فلسطینی هانیز برای پذیرفتن این ترتیبات آمادگی داشته باشند.

۳۰ میلیون پاکستانی بپای صندوق‌های رأی رفتند

اسلام‌آباد ـ یونایتدپرس ـ سیاست‌مداران و فعالین‌احزاب پاکستان دیروز (یکشنبه) در شهرها و روستا های سراسر پاکستان به راه افتادند تا طرفداران خود را برای‌شرکت کردن در انتخابات پارلمانی کشور که امروز برگزار می شود آماده کنند . فعالیتهای دیروز به معنای ختم مبارزات انتخاباتی پاکستان است .

مبارزات انتخاباتی احزاب و سیاست‌مداران پاکستان طبق قانون در نیمه شب دیشب به پایان رسیده است بهمین دلیل کارکنان احزاب این کشور از ساعت ختم مبارزات انتخاباتی جنب و جوشهای دیگری را آغاز کردند تاترتیبات وتدابیری را که برای حمل و نقل ماموران نظارت براخذرای و یابرای‌بسیج‌کردن رای‌دهندگان ضرورت دارد فراهم کنند .

اخذ رای از ساعت ۸ صبح تا ٤ بعد از ظهر امروز به وقت محلی انجام خواهد گرفت و اولین نتایج‌امروز و نتایج نهایی فردا سه‌شنبه‌بدست خواهد آمد .

ذوالفقارعلی بوتو نخست وزیر پاکستان که در تلاش است تا برای دومین دوره پنجساله رهبری ملت۷۵میلیون نفری خود را بدست بگیرد مبارزات انتخاباتی حزب خلق را که خود در راس آن قرار گرفته است روز شنبه با برپا کردن مراسمی پرسر و صدا در لاهور پایان داد.

ناظران سیاسی پیشگویی می‌کنند که ذوالفقارعلی بوتو نخست وزیر پاکستان و رهبر حزب مردم این کشور در انتخابات عمومی پیروز شده و بار دیگررهبری کشورش‌را برعهده خواهد گرفت .

پاکستان تا ۱۰ سال آینده به سوخت اتمی دست خواهد یافت

واشنگتن ، خبرگزاری فرانسه‌ـ ذوالفقار علی بوتو، نخست‌وزیر پاکستان ، ضمن مصاحبه‌ئی با هفته‌نامه «اخبار آمریکا و گزارش های جهان » گفت : اگر فرانسه کارخانه پرورش مجدد فضولات‌هسته‌ئی‌به‌پاکستان ندهد، زیان هنگفتی به‌پاکستان وارد می‌آید ،ولی‌پاکستان‌بزودی میتواند سوخت هسته‌ئی تهیه کندوخودداری فرانسه ازتحویل آن کارخانه به‌پاکستان، اهمیت زیادی ندارد ، زیرا طی ده‌سال یا کمی بیشتر، میتوانیم کارخانه تولید سوخت هسته‌ئی داشته باشیم و باید اضافه کنم که پاکستان از لحاظ کادر علمی چندان هم عقب نیست .

اخبار کوتاه جهان

کشف ماری‌جوانا

● ملبورن ـ رویتر ـ پلیس استرالیا ، دیروز،گزارش داد که مقدار هنگفتی ماری‌جوانا به ارزش تخمینی پنج میلیون دلار استرالیایی (۳۹۲ میلیون لیره‌استرلینگ)درروستایی واقع در شمال ملبورن کشف کرده است .

هنگامی که پلیس به این روستا در نزدیکی شهرک «میدلو» حمله کرد ، سه زارع سرگرم درو کردن ماری‌جوانا بودند .

سومین روز عدم انتشار تایمز

● لندن ـ آسوشیتدپرس ـ دیروز روزنامه « تایمز» لندن ، برای سومین روز بی‌درپی بسبب اختلاف نظر سازمان مدیریت‌تایمز، و اتحادیه کارگران چاپ منتشر نشد .

ناشر « تایمز » دیشب گفت « در نتیجه اختلاف نظر ما و کارگران چاپ، تاکنون یک میلیون ونیم نیم نسخه روزنامه در این سه روز به چاپ نرسیده است .

رابین در واشنگتن

● واشنگتن‌ـ‌خبرگزاری‌فرانسه ـ اسحق‌رابین نخست‌وزیر اسرائیل دیشب برای یك دیدار رسمی دو روزه وارد پایتخت آمریکا شد وامروز با پرزیدنت جیمی‌کارتر و سایروس‌وانس وزیر امور خارجه آمریکا درباره اوضاع خاورمیانه و روابط دو جانبه اسرائیل وایالات‌متحده گفتگو و تبادل نظر کرد .

نخست‌وزیر اسرائیل روز چهارشنبه واشنگتن را برای یك‌دیدارخصوصی‌ازفلوریدا و نیویورك‌ترك میکند و روز شنبه‌به‌تل‌آویو باز خواهد گشت .

از چهارگوشه جهان

دانشگاه رم تعطیل شد

رم ـ رویتر ـ دیروز مقام‌های انتظامی رم، درپی زد وخورد های خیابانی شدیدی‌که بین دانشجویان افراطی چپ‌گرا و پلیس رم درمرکز شهر روی‌داد، دستور دادند که دانشگاه رم بطور موقت تعطیل شود .

همین مقام‌ها گفتندکه علت صدور این دستور هیجان‌زدگی شدیدی است‌که درداخل وخارج دانشگاه دامنگیر دانشجویان و پلیس رم شده است.درزدوخوردهای دیروز رم، دست‌کم۸تن بشدت مجروح شده‌اند .

جریمه ۶۰ سنتی هواپیما را از آسمان به اسرائیل بازگرداند

تل‌آویو ـ آسوشیتدپرس ـ ۶۰ سنت جریمه «یك‌بازرسی‌امنیتی ازیك زن وشوهر عرب‌که در آمریکا زندگی می‌کنند، هواپیمای جت مسافری «سویس‌ایر» را مجبور کردکه دیروز پس‌از یك ساعت‌پرواز با ۲۱۱ مسافربه‌اسرائیل بازگردد .

خلبان این هواپیما ، هنگامی که بارادیو بموی خبرداده شد که نمی‌بایست آن‌زن شوهر عرب را همراه برده باشد، تصمیم گرفت‌به اسرائیل بازگردد .

مقام‌های اسراییلی گفتندکه نادیا وخانواده، چندروزی پس‌از سر آمدن اعتبارویزای سه‌ماهه‌شان قصد ترك اسراییل و عزیمت به‌آمریکا راکرده‌بودند .از آنها‌که زادگاه اصلی‌شان ، اورشلیم بود، خواسته شدکه ۶۰سنت‌جریمه دیرکرد خروج از اسراییل بپردازند اما آن‌ها از پرداخت جریمه امتناع کردند .

مامور عالیرتبه امنیتی اتیوپی کشته‌شد

لندن، رویتر ـ بنابرگفته رادیو آدیس‌آبابا دیشب یك مامورعالی رتبه سازمان امنیت اتیوپی براثر انفجار بمب کشته شده است .همین رادیو گفت‌که سرگرد اسپودئیس امنیت منطقه «ولوز» واقع‌در۲۴۰ کیلومتری ، هنگامی که با اتومبیل خودوارد شهرك «دسیه» می‌شد ، براثر انفجار بمبی که‌یك«هرج‌ومرج‌طلب» برسرراه او کار گذارده‌بود، کشته شد. دراین حادثه یك‌ستوان جوان که به همراه سرگرد اسپود بود، به‌شدت زخمی شد وبه‌بیمارستان انتقال‌یافت .

اخبار ورزشی

رهبر اوگاندا در یك تیم‌بسکتبال بعنوان کاپیتن‌بازی‌کرد

ایدی‌امین خواستار عادی‌شدن روابط امریکا ـ اوگاندا شد

نایروبی ـ یونایتدپرس ـ منابع فراریان‌و آوارگان کوبایی دیروز در نایروبی اظهار نظر کردند که ایدی‌امین رئیس جمهوری اوگاندا ظاهرا تمام تشکیلات زیر زمینی دشمنان سیاسی رژیم خودرادراوگاندا در جریان تصفیه‌ای که هنوز هم ادامه دارد بکلی درهم‌شکسته است و قربانیان اصلی این تصفیه افراد دو قبیله آچولی ولانگو و همچنین مسیحیان اوگاندا هستند .

مقامات اوگاندایی دیروز یک روزنامه نویس آماتور آمریکایی را که دیوید سیفکین نام دارد و ۲۶ ساله‌است پس از آنکه چندین روز به اتهامی نامعلوم زندانی شده بود آزاد کرده‌اند .

وی پس از بازیافتن آزادی خود گفت که با او در زندان خوش‌رفتاری شده است‌و مقامات اوگاندایی به‌او اجازه داده‌اند که به گروهی‌از روزنامه‌نگاران خارجی‌که دراوگاندا بسر می‌برند و ازطرف دولت‌ایدی‌امین به این کشور دعوت شده‌اند ملحق گردد . منابع رسمی با اینحال در کامپالا گفته‌اند که دولت اوگاندا درنظر دارد چندین نفر از خارجیان را که به اسم جهانگردو اردراوگاندا شده‌اند ولی دولت اوگاندا آنان را عناصر ناباب تشخیص‌داده است اخراج کند .

در آمریکا سناتور معروف دموکرات جرج مك گاورن دیروز ایدی‌امین رئیس‌جمهوری اوگاندا را آدمکشی که پای‌بند هیچ اصولی نیست توصیف‌کرد و وی را یک « دلقك» نامید.

سناتور مك گاورن گفت : من فکر میکنم که جیمی‌کارتر رئیس جمهوری آمریکا در مواجهه‌اش با قضایای اخیر اوگاندا کاربرجسته‌ای انجام داده است .

از سوی دیگر ایدی امین درمصاحبه‌ای که درزمین‌بسکتبال در کامپالا با نمایندگان شبکه های تلویزیونی غربی انجام‌داد گفت اطمینان دارد که روزی کارتر بعنوان یکی از دوستان بسیار صمیمی‌او (امین)درخواهد آمد .امین‌در مصاحبه‌خواستار عادی شدن روابط اوگاندا و آمریکا شد .

امین مصاحبه را در حالی انجام داد که بعنوان کاپیتن‌تیم منتخب ارتش‌بازی‌میکرد.امین بیشتر گل های پیروزی تیم بسکتبال ارتش را شخصا وارد دروازه تیم حریف کرد .

یمانی: اختلاف نظر عربستان با سایر اعضای اوپك رفع نشده‌است

لندن ـ یونایتدپرس ـ هفته‌نامه سندی‌تایمز چاپ لندن دیروز نوشت که شیخ احمد زکی‌یمانی وزیر نفت عربستان سعودی از دعوایی که بر سر قیمت نفت با سایر کشورهای تولید کننده نفت دارد دست بر نخواهد داشت . یمانی در مصاحبه‌ای با خبرنگارسندی‌تایمز گفته‌است که تاکنون‌هیچ‌امکانی را برای حصول توافق مشاهده نکرده‌ایم وبنابراین «تفنگهایمان راهمچنان در دست نگهداشته‌ایم » .

اکثر اعضای سازمان کشور های صادر کننده‌نفت(اوپك) در دسامبر گذشته تصمیم گرفتند که قیمت فروش‌نفت‌خام‌صادراتی خود را ۱۰درصدبرای شش‌ماهه اول سال جاری۱۹۷۷ و ۵ درصد دیگربرای دومین‌شش‌ماهه‌سال افزایش دهند . ولی در کنفرانس وزیران نفت اوپك در قطر که محل اتخاذ این تصمیم بود عربستان سعودی‌که‌بزرگترین تولید کننده نفت درجهان است وامارات متحده عرب تصمیم گرفتند که تنها ۵در صد به قیمت نفت خود علاوه کنند و چیزی به این رقم تاپایان سال جاری نیافزایند.

گزارشهایی که اخیرا انتشار یافته حکایت ازآن داشته است که راه حلی برای پر کردن شکاف میان اعضای اوپك پیشنهاد شده و بر اساس آن برخی از کارشناسان اوپك تقاضا کرده‌اند که اکثریت اعضای این سازمان‌از۵ درصدی که‌قرار است در نیمه دوم سال جاری به قیمت نفت بیافزایند چشمپوشی کنند و در عوض عربستان سعودی وامارات متحده عرب تصمیم گرفتند که تنها ۵در صد به قیمت نفت خود علاوه کنند و چیزی به این رقم تاپایان سال جاری نیافزایند.

یمانی درمصاحبه‌اش‌باسندی تایمز گفت که اختلاف میان ما کماکان بسیار بزرگ است و هیچ چیز در سیاست‌ما عوض نشده است .

جشنهای میلاد

مسجد حضرت رسول اکرم (ص)

خیابان نواب ـ چهارراه اناری برنامه میلاد

امشب وفرداشب (۱۶ و۱۷ر۱۲ر۳۵ بعد از نماز مغرب و عشاء میلاد مسعود حضرت رسول اسلام (ص) و امام صادق(ع) را با برگزاری جشن و سرور گرامی خواهیم داشت و از سخنرانی دانشمند محترم جناب آقای علی دوانی استفاده خواهد شد . ضمنا برنامه همیشگی این پایگاه مهم دینی،شبهای جمعه و شنبه بحثهای سازنده اسلامی‌و شبهای دیگر تفسیر قرآن کریم بطرزی جامع و روز های جمعه (۵ر۸) صبح درس عربی و ساعت (۱۰) درس حدیث و ساعت (۱۱) سخنرانی مذهبی برای عموم ادامه دارد.

والسلام علی جمیع اهل‌الایمان ـ الاحقر شمس‌الدین‌نجفی

مکتب النبی (صلی...علیه‌واله)

میلاد باسعادت منجی عالم خلقت‌حضرت خاتم‌الانبیاء رسول اکرم (علیه افضل الصلوات والتحیات) را بعموم مسلمین‌جهان تهنیت گفته . بهمین مناسبت مجلس جشنی صبح فردا درخیابان امیریه ـ منیریه آخر ترجمان کوچه شمس منزل برادران‌جلیلی تشکیل می‌دهد. از عموم علاقمندان و برادران ایمانی برای شرکت و درك فیض واستفاده از بیانات دانشمند گرامی حجةالاسلام آقای حاج شیخ رضا سراج و جناب آقای موحد کرمانی دعوت میشود .

محمد (ص) زنده و جاوید خواهد ماند

محمد (ص) تاابد تابنده چون‌خورشید خواهد ماند

شامگاه دوشنبه شانزدهم ربیع‌الاول سالروز دو میلاد مسعود گل سرسبد آفرینش ، گوهر بیمهتای بشریت پیامبر عالیقدرمان محمدبن‌عبدالله صلی‌الله‌علیه وآله وسلم و غنچه شکوفای جهان تشیع امام جعفرصادق علیه‌السلام را همراه با فرشتگان آسمانها همانند سالهای پیش بشادی و سرور برگزار خواهیم کرد و دستجمعی در کمال ادب تهنیت خودرا به‌پیشگاه نازنین فرزندش قطب عالم وجود ولی ... الاعظم مهدی قائم آل محمد امام زمان عجل‌ا... تعالی فرجه‌الشریف تقدیم خواهیم داشت و ساعتی در پناه مکانی کوچک که بنام‌بزرگ او نامگذاری شده است خدای بزرگ را سپاس خواهیم گفت.

برادر و خواهر عزیز شما هم با فرشتگان درگاه الهی هم‌آهنگ‌شوید و درصورت امکان با دردست داشتن شاخه گلی سالروز این هنگامه بزرگ را شکرگذاری فرمائید.

مقدم شما را با آغوش باز گرامی میداریم.

پذیرائی از ساعت ۵ الی ۹ بعدازظهر

مجمع‌دینی‌وتحقیقاتی وعلمی‌انجمن‌خدمات‌اسلامی

نشانی : ضرابخانه، شمال کوی تک خیابان اعلم شمالی کوچه همیشه‌بهار پلاك ۱ مهدیه جعفریان

انجمن اخوت

بمناسبت میلاد باسعادت بزرگترین راهنمای بشر حضرت ختم انبیاء محمد مصطفی علیه‌آلاف التحیة والثناء و میلاد امام جعفرصادق (ع) (که ضمنا مصادف باشب تولد شادروان‌حضرت آقای ظهیرالدوله صفا علیشاه میباشد) مجلس جشنی از ساعت پنج بعدازظهر روز سه‌شنبه هفدهم‌اسفند۲۵۳۵ (هفدهم‌ربیع‌الاول ۱۳۹۷) درمحل انجمن اخوت واقع در خیابان فردوسی منعقد میگردد. از برادران واخوان صفا دعوت میشود که در این مجلس جشن شرکت فرمایند.

دفتر انجمن اخوت
آ ـ ۲۱۰۵۳

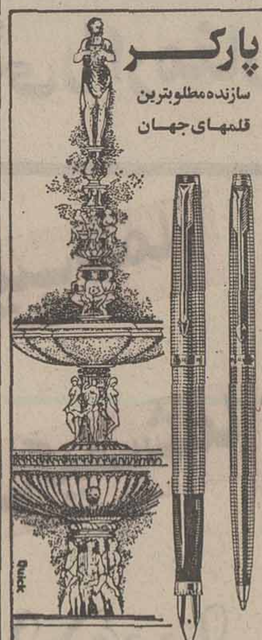

پارکر
سازنده مطلوبترین قلمهای جهان

پارکر قلم استثنائی
برای شخصیتهای استثنائی
پارکر ۷۵
PARKER
نماینده انحصاری درایران
شرکت ادکا
شماره ۱۵۵ خیابان سپهبد زاهدی ساختمان پارکر تلفن ـ ۸۳۰۵۲۸ و ۸۲۶۳۰۴

چراغ آخر
نوشته : صادق چوبك
منتشر شد
سازمان انتشارات جاویدان

pierre bahon s.a
سفر مجانی به پاریس
برای خریداران آپارتمانهای پیر باهون
پیرباهون به خریداران آپارتمانهای خود در ناحیه ۱۶ پاریس مسافرت مجانی به پاریس را عرضه میکند.
برای کسب اطلاعات بیشتر وترتیب مسافرت از ۱۴تا۲۱ اسفند با نماینده آقای پیرباهون (آقای پونگ) در هتل اینترکنتینانتال تهران‌ـ تلفن ۶۵۶۰۲۱ تماس بگیرند.
آ ـ ۳۷۸۸۶

هزار دستگاه آپارتمان
۱، ۲ و ۳ اطاق‌خوابه، ویلاوزمین درکلیه‌نواحی شمال شهر از شاهرضاتاشمیران فورا خریداریم
۸۴۴۹۶۶ـ۸۵۵۴۴۷

بانك‌مرکزی‌ایران‌باطلاع‌میرساند:
خزانه جواهرات‌سلطنتی روز سه‌شنبه‌هفدهم اسفند ماه ۲۵۳۵ تعطیل خواهد بود .

انجمن دوستیابی بانوان
این هفته استثنائا چهارشنبه ۱۸اسفند بجای سه‌شنبه درانجمن

آگهی مطالبه مبلغ پرداخت نشده سهام شرکت‌سیکاب(سهامی‌عام)
بدینوسیله به‌اطلاع سهامداران محترم‌می رساند که بنابر تصویب هیئت مدیره میبایستی ۲۵٪ اصل سهام پرداخت نشده تا تاریخ اول اردیبهشت ماه ۲۵۳۶ از طرف سهامدار محترم پرداخت گردد لذا خواهشمند است ۲۵٪ سهم خودرا بحساب شماره ۵ـ۱۰۷۱۱ این شرکت‌نزد بانك ایرانیان خیابان تخت‌جمشید پرداخت فرمائید.
لازم بتذکر میباشد که برابر۱۲٪بهره‌سالیانه جهت تاخیر پرداخت طبق اساسنامه شرکت‌قابل پرداخت میباشد .
۱ـ۳ هیئت مدیره

اخبار داخلی

غرب‌زدگی در طب مشرق‌زمین هم اثر گذاشت

در مراسم گشایش کنفرانس طب سنتی که در پیشگاه علیاحضرت شهبانو انجام شد

آقای دکتر اقبال رئیس هیئت امناء دانشگاه تهران و رئیس سازمان نظام پزشکی سخنانی باین شرح ایراد کرد .

علیاحضرتا

اکنون که به پیروی و هدایت و ارشاد شاهنشاه آریامهر و همت والای آن‌شهبانوی‌گرامی در جمیع امور و مسائل میهنی و سنتی کشورمان قدم های بسیار سریع و ارزنده برداشته میشود که همین سمینار یکی ازآن‌قدمهامیباشد، برخود فرض میدانم قبلا تشکرات قاطبه پزشکان ایران را به آستان مبارک شاهنشاه آریامهر و آن علیاحضرت‌تقدیم دارم .

موضوع طب سنتی‌و استفاده از مواهب خدادادی این سرزمین که سالیان دراز قبل از رخنه طب مغرب زمین‌معیار کار اطباء سلف بوده، مطلبی است که بر هیچکس پوشیده نمی‌باشد . متاسفانه طی‌قریب دوقرن این امر در بوته‌اجمال قرار گرفت و با کمال تاسف موضوع غرب‌زدگی اثر خود را در مشرق زمین‌بجای‌گذارد.

آنانکه از اصول طب پر افتخار و سنتی گذشته میهن ما و خدمات پزشکان ایرانی به طب جهانی اطلاع دارند، میدانند که قریب شش قرن طب مغرب زمین در تسخیرطب مشرق زمین مخصوصا طب کشور ما بوده و جمیع‌مکاتب و مدارس طبی اروپاشناگردان مکتبهای پزشکان نامدارایرانی بمانند رازی و ابن‌سینا و دیگر اطبا بودند که آثار پزشکان ایرانی مورد استفاده

دکتر منوچهر اقبال

مکاتب اروپا قرار داشت .

آثار استادان طب ایران‌زمین مدتها مرجع برای دانشجویان پزشکی و مکاتب طبی این سرزمین‌ها بود ، بنحوی که این مکاتب طبی ، شاگردان مکاتب شرق و مخصوصا ایران محسوب میگردید .

علیاحضرتا :

ترجمه اغلب شاهکارهای‌طبی استادان طب ایران به لاتین‌و زبانهای دیگر به عمل آمده است. من‌باب مثل عرض می‌شود که ترجمه قانون شیخ ـ الرئیس ابوعلی سینا و حاوی رازی و سایر آثاراین دو دانشمند از کتابهائی است که بسیار زود جامه عمل بخود پوشیده و از جمله کتابهائی است که پس از اختراع‌صنعت چاپ طبع و انتشار یافته است .

یک مثل بارز عرض میشودو آن اینکه کتاب «آبله‌و سرخک» رازی به بسیاری از زبان ها ترجمه گردید و این ترجمه‌ها بیش از سی‌بار طبع شده است .

گاهگاه در کتب مسورخان پزشکی مغرب زمین مطالبی ارزنده از طب سنتی دیده می شود که پس از مطالعه معلوم میگردد که ماخوذ از کتابهای پزشکان ایران زمین بوده ، و دیگران آنها را به حساب‌خود آورده‌اند ، درحالیکه اگر به مطالب کتابهای‌پزشکان‌عالیشان ایرانی با تعمق و ژرف نگری نظر افکنده شود ، معلوم میگردد که پزشکان سلف‌ایران چه خدمات ارزنده به جهان طب کرده‌اند .

علیاحضرتا :

شکر خدا که‌درسایه‌شاهنشاه آریامهر رهبر و فرماندهبزرگ آینده‌نگر ایران زمین‌و توجهات آن علیاحضرت هنردوست و هنرپرور و سنتگرای، اکنون که در همه جهات به پیشروی های بزرگ نائل شده‌ایم ،برای ما پزشکان کمال فخرو مباهات است ، که این رشته از طب که یادگار فرزندان خلف این آب و خاک است ، قدمهائی برداشته شود .

پزشکان ایران امیدوارند که به پیروی از منویات بلندمرتبه شاهنشاه آریامهر و نیات خداپسندانه آن شهبانوی گرامی در این امر خیرتوفیق حاصل نمایند ، شایدمختصری از دین خود را به شاهنشاه بزرگ و شهبانوی گرامی و میهن ارائه کنند .

علیاحضرتا :

در این سال فرخنده که‌ملت ایران پنجاهمین سال پرافتخار و پر برکت سلطنت دودمان پهلوی را جشن میگیرند و تمام ایرانیان با وجد و سرور در جشن شرکت می‌کنند ، جان نثار مطالعه در طب سنتی و ایجاد مرکزی برای این سنت قدیمی را به فال نیک گرفتم‌و آنرا از برکات میمون‌و مبارک پنجاه سال سلطنت پر افتخار دودمان پهلوی‌دانسته‌امیدوارم که این امر عظیم هم یکی از شاهکارهای سلطنت پر برکت شاهنشاه بزرگ دانش پرور فرهنگ‌گستر باشد .

در خاتمه سلامتی و بقاء و دوام سلطنت‌اعلیحضرت‌همایون محمد رضاپهلوی آریامهر شاهنشاه ایران و علیاحضرت شهبانوی ایران و خاندان جلیل سلطنت را از درگاه خداوند بزرگ مسئلت دارم .

بوی‌عید و بهار در خیابانها موج میزند

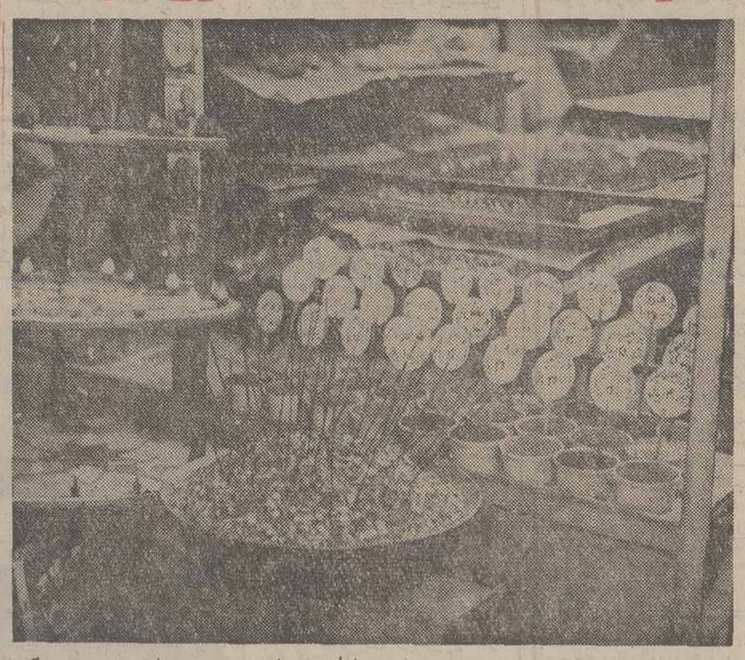

بوی‌عیددرفضای خیابان های تهران و دیگر شهرها پیچیده است. هجوم مردم برای خرید نوروزی، وعرضه‌کالاهای ویژه این عید ، چهره تازه‌ای به خیابان‌ها داده است .

وجود ماهی فراوان ، وسائل سفره هفت سین ودیگرکالاهای مخصوص نوروز در بساط فروشندگان وویترین مغازه‌ها ، به یاد کم حواس‌ترین عابران‌نیز می آورد که : نوروز چندان دورنیست ازسوئی عرضه گلو گلدان، و بذر انواع گل خبر از درراه بودن بهار میدهد.

عکس ونیز انبوه بذرهای‌گل رادرکنار وسائل سفرت‌هفت‌سین نشان میدهد.

اطلاعات و نیازمندیهای عمومی

نرخ ارز

نرخ فروش امروز ارزها

یک دلار آمریکا ۷۰ر۷۰ ریال . یک دلار کانادا ۶۷ر۷۰ ریال . یک لیره انگلیس ۱۰ر۱۲۲ ریال . یک مارک آلمان غربی ۷۵ر۲۹ ریال . یک فرانک سویس ۹۰ر۲۷ ریال . یک فرانک فرانسه ۳۰ر۱۴ ریال . یکصد فرانک بلژیک ۷۵ر۱۹۳ ریال. یکصد لیر ایتالیا ۰۵ر۸ ریال. یک فلورن هلند ۵۵ر۲۸ریال. یک کورن سوئد ۹۰ر۱۶ ریال . یک‌کورن‌نروژ ۵۵ر۱۳ ریال . یک کورن دانمارک ۱۵ر۱۲ ریال . یک شلینگ اتریش ۱۹ر۴ ریال . یکصدین ژاپن ۲۵ر۲۵ ریال .

مسکوکات

ربع پهلوی ۷۵۰ ریال، نیم پهلوی ۱۳۵۰ ریال، یکپهلوی ۲۷۰۰ ریال، دو ونیم پهلوی ۶۷۵۰ریال، پنج پهلوی ۱۳۵۰۰ ریال.

تلفنهای ضروری

تصادفات راهنمائی و رانندگی ۳۳۳۳۳۳ـ ۳۴۳۴۳۴
ستاد مبارزه با گرانفروشی ۴۷ تا ۸۹۲۱۴۰ بیمه ایران (۲۴ ساعته) ۳۰۴۰۲۶ ـ ۶۴۳۰۱۴
کمیته ملی حمایت از مصرف کننده ـ ۸۵۴۷۴۷ ـ ۸۵۴۸۴۸ ـ ۹۵۶۷۶۷
اطلاعات فرودگاه ۶۴۳۰۱۴
هواپیمائی ملی ۹۱۱۳۱۵ ـ ۹۱۱۳۱۴ ـ ۹۱۱۳۱۳ ـ هواپیمائی ملی پرواز های خروجی ۶۴۳۰۱۳
آتش نشانی ۶۴۳۰۱۴
تهران ۶۴۴۴۴۴ـ آتش نشانی شمیران ۲۷۷۷۷۲ و ۲۷۷۷۷۱
مرکز اورژانس ۶۶۹۹۹۱ و ۶۶۹۹۲۱
مرکز اطلاعات مسمومیت ـ ۹۲۶۶۰۰ ـ ۹۲۷۷۰۰ ـ ۶۶۹۹۲۱
دفتر ارائه اطلاعات مسمومیت های مرکز او ژانس تهران ۶۶۰۵۵۲ ۶۶۰۵۵۱
مرکز مبارزه با خودکشی ۹۲۷۷۰۰ ـ ۹۲۶۶۰۰
مرکز حمایت‌مسمومین بنیاد والاحضرت شاهدخت شمس پهلوی ۴۱۰۲۰ـ ۸۵۱۰۳۰

قبل از خرید از لوازم خانگی هیتاچی دیدن کنید

HITACHI

ماشین لباسشوئی هیتاچی
جاروی برقی هیتاچی
پلوپز بادمکن مخصوص هیتاچی
آب میوه گیری مخلوط کن هیتاچی
هواکش برقی هیتاچی

SULIRAN

سولیران

بزرگترین و باتجربه ترین تولیدکننده اسکلت فولادی پیش ساخته درخاورمیانه

انبار ـ کارخانه ـ آشیانه هواپیما ـ سالن ورزشی ـ مرغداری و دامداری ـ سردخانه

شرکت سهامی عام ساختمانهای فولادی ایران
(وابسته به‌گروه صنعتی بهشهر)

تهران ـ جاده جنوبی کرج کیلومتر ۲۲ ـ خیابان سولاکام تلفن : ۴ ـ ۹۵۴۷۴۱

نمایندگی انحصاری غلطکهای ویبره خودرو
فرگسون
ساخت آمریکا با موتور جی ـ ام آماده تحویل
Ferguson SP-75-B
SELF PROPELLED
VIBRATING ROLLER
تلفن : ۹۵۷۴۴۲ ـ ۹۳۳۵۶۷

زندگی با محصولات خانگی هات پوینت زندگی امروزیست

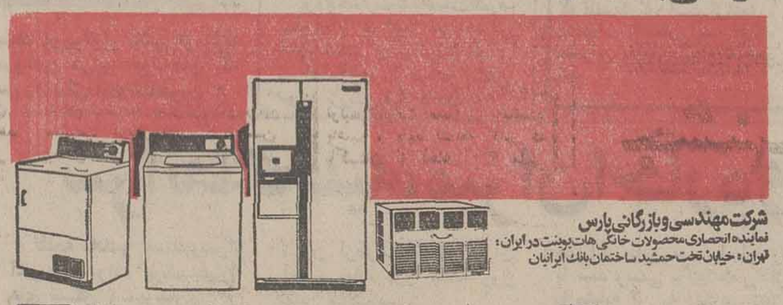

شرکت مهندسی و بازرگانی پارس
نماینده انحصاری محصولات خانگی هات پوینت در ایران :
تهران : خیابان تخت جمشید ساختمان بانک آیرانیان
Hotpoint
باسرویس مجهز در سراسر کشور . تلفنهای : ۹۶۳۳۸۱ ـ ۹۵۲۷۲۹ ـ ۶۶۸۶۹۱ ـ ۹۵۷۷۵۳ ـ ۹۵۳۹۲۹
هات پوینت

دفترچه هدیه پس انداز بانک تهران

انتخابی خوب و آسان برای عیدی

با مراجعه به شعب بانک تهران
دفترچه هدیه پس انداز تهیه کنید و آنرا عیدی بدهید.

دفترچه هدیه پس انداز
یک عیدی مناسب برای شادیهای امروز و امیدهای فردا.

بانک مدرن شما، بانک تهران

PHILIPS

تلویزیون رنگی
فیلیپس
منطبق با هر سیستم پخش رنگی در ایران
(پال ـ سکام ایرانی و فرانسوی)

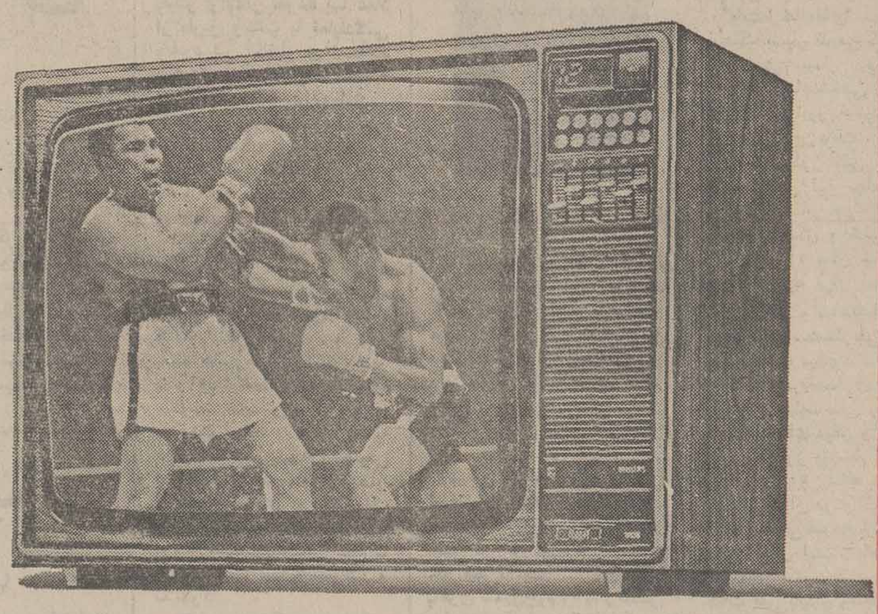

• ۲۶ اینچ
• تمام اتوماتیک
• با تضمین دوساله لامپ تصویر
• با تضمین شش ماهه کلی

فیلیپس با سرویس مجهز و فوری در سراسر ایران

PHILIPS دنیای رنگی فیلیپس واقعی تراست

۲۵۷ـ۳۰

اوامر شهبانو درباره تعمیر ارک کریم‌خان

علیاحضرت شهبانو بعد از ظهر دیروز از شیراز بتهران بازگشتند هواپیمای اختصاصی علیاحضرت شهبانو مقارن ساعت ١٦ در فرودگاه مهرآباد به زمین نشست و معظمله از طرف آقای باهری معاون کل وزارت دربار شاهنشاهی آقای هرمز قریب رئیس کل تشریفات شاهنشاهی، مدیر عامل شرکت هواپیمائی ملی ایران، فرمانده گارد شاهنشاهی و معاونان تشریفات کل شاهنشاهی مورد استقبال قرار گرفتند.

علیاحضرت شهبانو دردومین روز اقامت در شیراز ازحمام وکیل، ارک کریم‌خان زند و خوابگاه‌های نوبنیاد پرستاران و مراکز پزشکی دانشگاه پهلوی در شیراز دیدن کردند.

علیاحضرت شهبانو بعد از ظهر دیروز از مهد کودک سروناز بازدید فرمودند. حمام وکیل از مجموعه قدیمی بناهای کریم‌خان زند در شیراز اولین نقطه مورد بازدید دیروز علیاحضرت شهبانو بود. این حمام که به امر علیاحضرت شهبانو بوسیله دفتر مخصوص معظمله خریداری شده است و مرمت آن هم‌اکنون جریان دارد

بازدید ارک کریمخان

علیاحضرت ضمن بازدید از سربینه گرمخانه و شاهنشین ها و خزینه حمام از چگونگی کار استادکاران در ترمیم و تعمیر این بنای تاریخی دیدن کردند و سپس از ارک کریم‌خان که در مرکز شهر شیراز قرار دارد و نزدیک به ٢٢٠ سال قبل برای اقامت خانواده کریم‌خان زند ساخته شده است بازدید فرمودند

علیاحضرت شهبانو سپس به محل خوابگاههای نوبنیاد پرستاران و دانشجویان پرستاری بیمارستان نمازی تشریف‌فرما شدند و مورد استقبال رئیس دانشگاه پهلوی قرار گرفتند.

این مرکز با کسب اجازه از پیشگاه شاهنشاه آریامهر بهاس خدمات شادروان حسین علاء بنام آن شادروان نامگذاری شده و علیاحضرت شهبانو با پرده‌برداری از لوحه یادبود این مرکز آنرا افتتاح فرمودند.

علیاحضرت سپس به مهد کودک سروناز وابسته به انجمن ملی کودکان تشریف‌فرما شدند و از قسمت‌های مختلف این مهد کودک بازدید فرمودند.

علیاحضرت شهبانو از نمایشگاه تحولات حمل و نقل هوائی بازدید فرمودند

علیاحضرت شهبانو باتفاق والاحضرت شاهدخت فاطمه پهلوی بعد از ظهر دیروز از نمایشگاه تحولات حمل‌ونقل هوائی که بمناسبت آئین ملی بزرگداشت پنجاهمین سال شاهنشاهی پرافتخار پهلوی که از طرف هواپیمائی ملی ایران ترتیب یافته است دیدن فرمودند.

علیاحضرت شهبانو پس از بازگشت از شیراز از فرودگاه باتومبیل به ساختمان مرکزی شرکت هواپیمائی ملی ایران «همای» تشریف فرما شدند و از طرف تیمسار خادمی مدیر عامل و دیگر مسئولان هواپیمائی ملی ایران مورد استقبال قرار گرفتند.

علیاحضرت شهبانو و والاحضرت شاهدخت فاطمه پهلوی سپس از قسمتهای مختلف نمایشگاه تحولات حمل و نقل هوائی بازرگانی در ایران که با عکسها و اسلاید های مختلف این تحولات را در طول پنجاه سال شاهنشاهی پهلوی نشان داده است بازدید فرمودند.

نمایشگاه تحولات حمل و نقل هوائی که قرار بود تا ٢٤ اسفند ماه ادامه داشته باشد به امر علیاحضرت شهبانو تا ١٥ فروردین ماه تمدید شد و عموم مردم میتوانند از این نمایشگاه بازدید نمایند.

شرایط انتقال و تغییر رشته دانشجویان

شورای دانشگاه تهران در آخرین جلسه خود که عصر دیروز تشکیل شد شرایط انتقال دانشجو از دانشکده‌ای به دانشکده دیگر و تغییر رشته را به شرط توفیق در آزمون همگانی پذیرفت.

دانشجوی انتقالی از گذراندن دروس کهاد و مهادی که نمره «الف» یا «ب» گرفته معاف است همچنین گروه آموزشی میتواند دانشجوی انتقالی را از گذراندن درسهای آزاد و همگانی معاف کند.

دانشگاه تهران برای اولین باشرایط نحوه انتقال دانشجو را از طریق آزمایش همگانی عملی میسازد.

شورای دانشگاه تهران دیروز تصویب کرد که هرگاه دانشجوئی از دانشگاه تهران از طریق آزمون همگانی گزینش دانشجو در دانشکده و رشته دیگری پذیرفته شود اگر در رشته قبلی دروس کهاد و مهاد مشترکی را با نمره «الف»، «ب» گذرانیده باشد، بانظر گروه مربوطه از این دروس در رشته تازه معاف شود. ضمنا گروه آموزشی میتواند دانشجو را از گذراندن درسهای آزاد و همگانی به شرط دارا بودن نمره قبولی در رشته قبلی معاف نماید.

١٤٠ واحد دوره لیسانس به چهار گروه کهاد، مهاد، آزاد و همگانی تقسیم میشود.

دروس همگانی را کلیه دانشجویان درنیمسال اول بطور اجباری باید بگذرانند دروس مهاد که دروس اصلی بشمار میرود در هر رشته حداقل و حداکثر دارد که دانشجو می‌تواند تعداد لازم را میان این دروس انتخاب کند.

دروس کهاد تحت عنوان «همکار» اصلی معروف است و دروس کهادنیز برای دورشته تعدادش تعیین شده است.

دروس آزاد که درهر رشته تعدادی اسم برده شده برای تکمیل ١٤٠ واحد پس از گذراندن همگانی، مهاد و کهاد میباشد.

والاحضرت اشرف از پیشرفت‌های سوادآموزی دزفول و شوشتر دیدن کردند

والاحضرت شاهدخت اشرف پهلوی نیابت ریاست عالیه کمیته ملی پیکار جهانی با بیسوادی در چهارمین روز بازدید از پیشرفتهای سواد آموزی از کلاسهای سواد آموزی روستا های قلعه سید و خلطه از توابع شهرستان دزفول دیدن کردند.

والاحضرت در کلیه کلاسها از نوسوادان سئوال میکردند و شاگردان دروس آموخته را جواب میدادند. والاحضرت هنگام ورود به روستای قلعه سید مورد استقبال اعضای کمیته پیکار با بیسوادی و روسای ادارات قرار گرفتند اهالی این روستاها با فریاد های جاوید شاه و پایکوبان با رقصهای محلی احساسات گرم خود را نسبت به شاهنشاه آریامهر و خاندان جلیل سلطنت ابراز داشتند.

دبیر کمیته پیکار با بیسوادی شهرستان دزفول در گزارش خود بعرض رساند از مرداد ماه سال جاری در این شهرستان ١٠٩ کمیته روستائی، سه کمیته کارگری و ٦ کمیته شهری برای پیکار با بیسوادی تشکیل شده است که جمعا ٧٦٠٠ نوسواد زن و مرد در ٣١٠ کلاس بوسیله ٢٨٠ آموزشیار و ٢٧ راهنمای تعلیماتی آموزش می‌بینند. در پادگانهای نظامی این ناحیه نیز ١٦٠٠ نوسواد در ٦١ کلاس پیکار بوسیله آموزشیاران ارتشی مشغول فراگیری میباشند.

والاحضرت سپس بعد از این بازدید با هلی‌کوپتر به روستای ترکاکلی و بخش قوتوند در چهل و پنج کیلومتری شمال شوشتر عزیمت کردند و پیشرفت‌های سواد آموزی این نقاط را مورد بررسی قرار دادند.

دبیر کمیته پیکار با بیسوادی شهرستان شوشتر بعرض رساند در این شهرستان ٥٠ کمیته سوادآموزی شهری و روستائی وجود دارد که وظیفه تشویق و مشارکت بیشتر مردم را در امر سوادآموزی بعهده دارند و ١٨١ آموزشیار که ٣٧ نفر آنها محلی میباشند ٢٣٦٤ سوادآموز خردسال و زن و مرد را در ٨٨ کلاس آموزش میدهند.

دبیر کمیته شهرستان شوشتر افزود با توجه به ٥٠ کلاس سهمیه پیش بینی شده ازطرف کمیته جهانی در سال اول جهاد ملی سوادآموزی بعلت استقبال و آگاهی مردم از لذت سواد آموزی و تلاش شبانه روزی کمیته‌ها تعداد این کلاسها به ٨٨ افزایش یافت.

والاحضرت شاهدخت اشرف پهلوی با هواپیما عازم استان ایلام شدند و پیشرفت های سوادآموزی را دراین استان مورد بررسی قرار دادند.

نخست‌وزیر در بحث بودجه گفت:

از تنگناها هراسی نداریم

باپایان بحث در کلیات لایحه بودجه سال ٢٥٣٦ کل کشور ـ در جلسه علنی مجلس شورای ملی که ساعت ٣ بعد از ظهر دیروز به ریاست آقای مهندس عبدالله ریاضی تشکیل شد، آقای نخست‌وزیر در پاسخ تذکرات ٢١ تن از نمایندگان سخن گفت و بودجه جدید را آئینه تمام نمای فعالیت‌ها و برنامه‌های یکساله مملکتی خواند و اظهار داشت که بودجه سال جدید ارائه برنامه عمرانی پنجم است و در آن خطوط اصلی پیشرفت تغییری نکرده بلکه اولویت‌ها مشخص شده است.

بودجه سال آینده در همان مسیر برنامه پنجم عمرانی است که به موقع مورد بررسی و تصویب قرار گرفته است. اما بودجه سال ٢٥٣٧ بودجه‌ای خواهد بود براساس یک برنامه جدید و امیدوارم در سال آینده که این برنامه برای تصویب به قوه مقننه داده میشود بدقت مورد بررسی قرار گیرد.

نخست‌وزیر درمورد توسعه اقتصادی کشور تنگناها و کمبود ها گفت که از تنگناها هراسی نداریم چون بقدرت فرماندهی شاهنشاه خودو به نیروی خلاق و مشکل گشای ملت خود متکی هستیم و اضافه کردند که بخش مهمی از این تنگنا ها همانطور که هنگام تقدیم لایحه بودجه به مجلس تذکر دادم ناشی از فزونی تقاضا و افزایش شدید قدرت خرید مردم بوده است. ما بسیاری از تنگناها و مشکلات را در گذشته از میان برداشته‌ایم و در آینده نیز اگر در اجرای برنامه ها با مشکلات و تنگناهائی روبرو شویم آنها را نیز از میان برخواهیم داشت.

آقای نخست‌وزیر در پاسخ یکی از نمایندگان گفت ما متاسفانه هنوز یك قاریخ مدون ایرانی که بدست ایرانی تدوین شده باشد نداریم ولی تصمیماتی برای تدوین چنین تاریخی گرفته شده است که امیدواریم بدست گروه‌هائی از محققان و تاریخدانان ما عملی گردد. نخست‌وزیر درمورد کشاورزی انقلاب ایران هم از کشاورزی صنعتی که هزاران هکتار زمین را یکجا بهزیر کشت می‌برد پشتیبانی می‌کند و هم از آن نوع که در آن کشاورز هم مالك است هم کارگر و هم مدیر.

نخست‌وزیر در مورد آموزش و پرورش اطلاع داد که وزیر آموزش وپرورش در آینده اطلاعات کاملی از برنامه خودرا در اختیار مجلسین خواهد گذارد.

آقای نخست‌وزیر در مورد سیاست درمانی کشور گفت که آنچه در مورد درمان مطرح است تعیین یك سیاست کلی و هماهنك است. تا هرکسی براساس این سیاست بتواند به تاسیس بیمارستان یا درمانگاه بپردازد ما به هیچ وجه قصد نداریم که از مشارکت مردم دراین زمینه‌ها جلوگیری کنیم. وی تاکید کرد هرگز نباید با وضع مقررات جلوی ابتکار هر تلاش مردم را گرفت و این سیاست بخصوص هنگامی که بطرف عدم تمرکز می‌رویم باید بدقت مورد توجه قرار گیرد.

آقای هویدا گفت که ما درمورد توزیع نامساوی پزشك و متخصص در کشور اشکالاتی داریم ولی عمده آن اینست که پزشك کافی نداریم تا آنجا که ناگزیر شده‌ایم تعدادی از پزشکان خارجی را بکار دعوت کنیم

آنگاه تبصره‌ها مطرح گردید و پس از اخذ رای به کلیه لایحه و تصویب آن، لایحه بودجه سال ٢٥٣٦ کشور برای بررسی به مجلس سنا فرستاده شد.

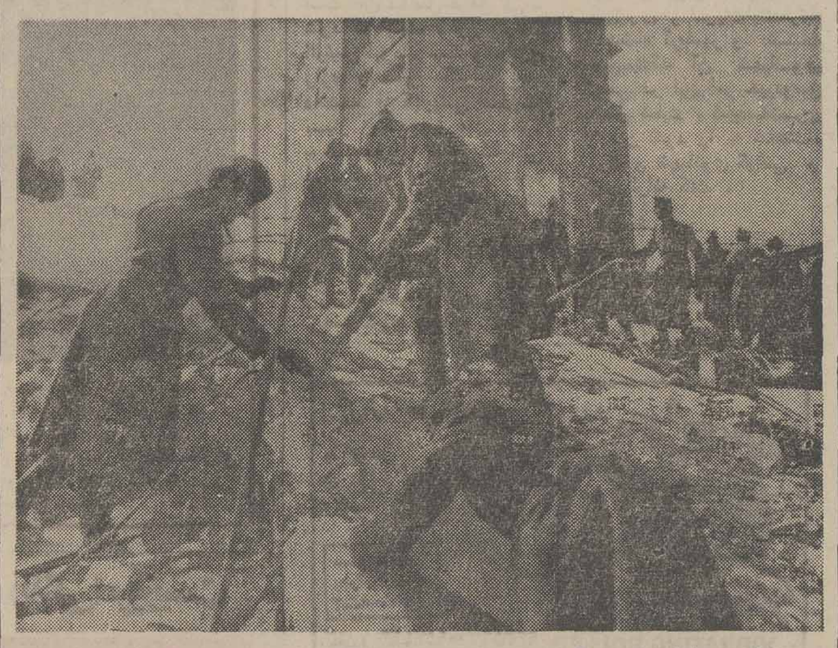

سربازان و هزاران مامور دیگر رومانی هنوز مشغول بیرون آوردن اجساد از زیر آوار ناشی از زلزله اخیر هستند. در عکس سربازان در حال جستجوی اجساد و مجروحین در زیر خرابه‌های یک خانه در مرکز بخارست دیده می شوند. عکس رادیوئی آسوشیتدپرس

ترجمه قرآن به ٣٣ زبان

آغاز ترجمه قرآن کریم به ٣٣ زبان دنیا و انتشار آن به صورت صفحه و نوار کاست موجی از هیجان در جهان اسلام برانگیخته است.

کار ترجمه و انتشار قرآن کریم را یک موسسه بزرگ لندنی به مباشرت یک جوان ٢٨ ساله بنگلادشی آغاز کرده است. این شخص «محمد اقبال ذکریا» نام دارد.

بهقرار آخرین گزارش های رسیده، تهیه صفحه‌های ترجمه قرآن به زبانهای فرانسه، انگلیسی، بنگالی و اردو پایان یافته و این صفحات هم اکنون در بازار های انگلستان، فرانسه و ایالات متحده آمریکا فروخته میشود.

باتوجه به حساسیت قرآن که از دیدگاه مسلمانان کلام خداوند قادر متعال است، اقدام موسسه لندنی موجی تازه از هیجان را در جهان اسلام پدید آورده است.

باتوجه به واکنش مسلمانان بهنگام تهیه فیلم پیامبر اسلام، پیش‌بینی میشود در روز های آینده مباحث گسترده‌ای پیرامون ترجمه قرآن مجید در محافل اسلامی آغاز شود.

با آنکه فیلم زندگی پیغمبر اسلام با سرمایه چند کشور عربی و بدست نویسنده و تهیه کننده‌ای مسلمان تهیه شده بود و سناریوی آن نیز به‌نظر چند عالم برجسته اسلامی رسید، اما با واکنش های موافق و مخالف فراوان روبرو شد.

براساس این سابقه و نیز با توجه به واکنش هائی که قبلا و بهنگام ترجمه قرآن به زبانهای اروپائی نشان داده شده محافل مطلع پیش‌بینی کرده‌اند مخالفت هائی با این اقدام تازه موسسه لندنی و جوان بنگلادشی نشان داده خواهد شد.

پاره‌ای از محافل، از هم‌اکنون تردید خود را در این زمینه ابراز کرده‌اند از جمله روزنامه «اخبار الخلیج» با این عمل مخالفت کرده‌است.

نظریه روحانی ایرانی

«اطلاعات» آخر وقت امروز گوشید نظریه حضرات آیات عظام را در این زمینه جویا شود ولی چون عموما عازم نماز جماعت شده بودند، برقراری تماس میسر نشد. تنها، یکی از گزارشگران اطلاعات توانست با حضرت آیت‌الله بهاءالدین نوری که عازم نماز بودند گفتگو کند. ایشان گفتند:

«من هنوز از کم وکیف این موضوع اطلاع زیادی ندارم، اما اگر ترجمه قرآن شریف با دقت و رعایت امانت انجام شود، من آن را به سود و خیر اسلام میدانم، زیرا آگاهی مردم از عمق و عظمت کلام‌الله مجید، و در غایت امر دین مبین اسلام، سبب گرویدن گروههای عظیمی از مردم به این دین خواهد شد.

نحوه پرداخت سود ویژه به کارگران

بقیه از صفحه اول

ضریب بعلاوه ضریب ٤٠٠ ریال و از ٥٠١ تا ٧٠٠ ریال مزد روزانه نسبت بمازاد ٥٠٠ ریال بازاء هر ١٠ ریال مزد روزانه ٠٫٤ ضریب بعلاوه ضریب ٥٠٠ ریال، از ٧٠١ ریال مزد روزانه بیشتر، نسبت به مازاد ٧٠٠ ریال بازاء هر ١٠ ریال ٠٫١ ضریب بعلاوه ضریب ٧٠٠ ریال در نظر گرفته میشود.

برای تعیین ضریب سابقه خدمت کارگران نیز بشرح زیر عمل میشود:

تایکسال خدمت ٢ ضریب و بابت بیشتر از یکسال به ازاء هر سال خدمت یک ضریب داده میشود و حداکثر ضریب سابقه خدمت ١٠ خواهد بود.

برای تعیین ضریب انضباط و حضور و غیاب کارگران ـ بجز ایام بیماری ـ در کارخانه‌ها نحوه عمل عبارتست از:

به بیشتر از ١٦ ساعت متوسط غیبت در ماه ضریبی داده نمیشود و یکمتر از ١٦ ساعت در ماه و بیشتر از ٨ ساعت متوسط غیبت درماه بین ١ تا ٤ ضریب داده میشود.

برای کمتر از ٨ ساعت در ماه و بیشتر از یکساعت متوسط غیبت ضریب بین ٥ تا ٨ در نظر گرفته شده است. ضریب انضباط و حضور و غیاب کارگرانی که غیبت نداشته‌اند بین ٩ تا ١٢ تعیین شده است. کارآئی کارگران یکی از عوامل موثر در تعیین سود ویژه آنان است.

برای تعیین کارآئی و بهره‌وری کار در کارخانه‌ها و کارگاهها کمیته‌هائی تشکیل میشود. این کمیته‌ها امتیازهای ضرایب کارگران را بررسی میکنند و در مورد میزان پرداخت سود ویژه نظر قطعی میدهند.

کمیته‌های کارآئی و بهره‌وری کار در کارخانه ها با شرکت دو نفر نماینده کارگران و سه نفر به انتخاب کارفرما تشکیل میشوند.

این کمیته‌ها براجرای پیمان‌ها نظارت میکنند و امتیازات داده شده بکارگران را بررسی میکنند و نظر قطعی خود را میدهند.

در مورد سرپرستان و مدیران نیز مدیر عامل امتیاز کارآئی را خواهد داد.

نحوه عمل برای تعیین ضریب کارآئی کارگران بشرح زیر است:

چنانچه کارآئی کمتر از حد معمول و حتی عاملی بازدارنده باشد بکارگر ضرری تعلق نمیگیرد و چنانچه کار بازدهی مشخصی نداشته باشد ضریب بین ١ تا ٢ است.

ضریب کارآئی کارگرانی که بازدهی آنان در حد متعارف است بین ٣ تا ٩ تعیین شده است.

چنانچه کارگری بازدهی گارش در بین شاغلین رسته خود نمونه باشد این ضریب بین ١٠ تا ١٦ خواهد بود و در مورد کارگرانی که بازده آنان سرمشق کار و کوشش است ضریب بین ١٧ تا ٢٥ است.

میلاد فرخنده
پیامبر بزرگ اسلام (ص)

بقیه از صفحه اول

در ظلمانی‌ترین ایام تاریخ بشریت رابه‌درک راززندگانی و فهم و آگاهی اسرارزیست و فراتر از همه شیوه پاسداری ارزشهای معنوی راهبر شد و مکتب استواری را بنیاد نهاد که به تجلیل مقام انسان و شناسائی گوهر آدمی انجامید.

او بود که باکلام معجزه آسایش خلق جهان را به راستی و نیکی و آزادگی رهنمون شد و با سیر و سلوک خویش سنت و طریقت نیک‌اندیشی و حقیقت پرستی را بیادگار گذارده

حضرت محمد بن عبدالله که درود جاودانه براو رواست نشانه موهبت ولطف الهی در قلمرو بیکران هستی بشمار می‌آید و مظهر شگفتی های خلقت و نمودار استین نفضل الهی است زیرا با ظهور وجود اعظم و یگانه او بود که جهان معنوی مسیر دیگری یافت و انسان به فضیلت عبودیت و بندگی خدا نائل گردید و به یکتاپرستی و وحدت ربانی مفتخر شد.

گذشت نزدیک به ١٤ قرن از بشارت محمدی وگسترش مکتب وحدت آفرین او تاکیدی بود برحقانیت پیامبری که خاتم الانبیاء است و ختم مرتبت رسولان را سزاوار است و اکنون میلیونها نفر با پیروی احکام و تبعیت از تعالیم عالیه او به فیض آرامش و سعادت و رستگاری ابدی دست یافته‌اند.

این بزرگ روز اسلامی و نقطه آغاز روشنائیها را که با میلاد فرخنده پیامبر اکرم (ص) فلاح و رستگاری را به جهانیان ارمغان بخشید به همه مسلمانان گیتی تهنیت می‌گوئیم و تقارن ولادت حضرت امام جعفرصادق (ع) پیشوای شیعیان را با این روز گرامی به همگ شان ایرانی خویش شادباش و تبریک می‌گوئیم.

خبرهای کوتاه

پیام شاهنشاه به رئیس جمهوری غنا

از جانب شاهنشاه آریامهر به مناسبت جشن استقلال غنا پیام تبریکی به حضرت رئیس جمهوری آن کشور مخابره شد.

سفیر جدید شیلی استوارنامه خود را تسلیم کرد

«فیلیپ گی‌گر» سفیر جدید شیلی دردربار شاهنشاهی که چند روز پیش به ایران آمد دیروز درکاخ وزارت خارجه با عباسعلی خلعتبری وزیر امور خارجه ملاقات کرد دراین ملاقات سفیرجدید شیلی استوار نامه های خود را تسلیم وزیر خارجه کرد.

استخدام دیپلمه های ٦ رشته برای هنرآموزی مدارس

٢١٤ نفر در رشته های هنری جهت هنر آموزی مدارس خدمات تهران ازطریق وزارت آموزش و پرورش استخدام خواهند شد.

این عده از بین افرادی که دارای دیپلم منشیگری، بازرگانی حسابداری، بانکداری، خیاطی، طرح و تزئینات داخلی ازطریق مسابقه انتخاب میشوند این عده پس از استخدام جهت تدریس در مدارس خدمات تهران بکار گمارده خواهند شد. داوطلبان برای کسب اطلاعات بیشتر می توانند به کارگزینی کل وزارت آموزش وپرورش مراجعه کنند.

تشکیل نشد!

جلسه فوق‌العاده انجمن شهر پایتخت که قرار بود بودجه سال جدید شهرداری تهران را مورد رسیدگی قرار دهد، بعلت عدم حضور اکثریت اعضای انجمن تشکیل نشد. در این جلسه نیک‌پی شهردار نیز حضور نداشت.

ایجاد کارگاه در مدارس

همه مدارس تهران و شهرستان های استان مرکزی مجهز به کارگاه میشوند صورت مدارسی که فاقد کارگاه است گرفته شده است و در تابستان آینده کارگاه ها در این مدارس ایجاد خواهد شد.

اوامر علیاحضرت شهبانو برای معالجه آیت‌الله فضایلی

شیراز ـ خبرنگار اطلاعات در جریان تشریف‌فرمائی علیاحضرت شهبانو به شیراز هنگام زیارت معظمله از حرم مطهر حضرت شاهچراغ (ع) خبر کسالت آیت‌الله فضائلی بعرض معظمله رسید. بنابه استدعای آقای احمدی معاون نخست‌وزیر و سرپرست کل اوقاف، علیاحضرت شهبانو بلافاصله اوامری به وزیر بهداری و بهزیستی در جهت اعزام پزشک مخصوص و مراقبت بیشتر از حال آیت‌الله فضائلی صادر فرمودند.

انصاری به ونزوئلا رفت

هوشنگ انصاری وزیر امور اقتصادی و دارائی صبح امروز در راس یک هیات عالیرتبه اقتصادی عازم ونزوئلا شد.

دراین سفر مناسبات اقتصادی و بازرگانی ایران و ونزوئلا بررسی میشود و نیز مذاکراتی در جهت همکاری دو کشور در زمینه نفت و پتروشیمی انجام خواهد گرفت.

آسمان

آسمان تهران نیمه ابری با وزش باد در سطح زمین و بعد از ظهر یا اوائل شب با رگبار های پراکنده. آسمان سواحل دریای خزر نیمه‌ابری با بارندگی های پراکنده محلی و صبحگاهی ـ آسمان استان های آذربایجان ـ نواحی غربی ایران، دامنه‌های البرز نیمه‌ابری بارگبارهای پراکنده آسمان استانهای سیستان و بلوچستان نیمه‌ابری باوزش باد در سطح زمین

٢٤ ساعت گذشته. گرمترین نقاط ایران شهرو بم با حداکثر ٣١ و سردترین شهر سنندج با حداقل ٤ درجه زیر صفر بوده است.

درجه حرارت تهران فردا نیز تغییری نمیکند. و پس فردا یک تا دو درجه سردتر می شود.

اطلاعات فردا منتشر نمیشود

شرائط تخلیه، میزان اجاره و سرقفلی

لایحه مالکو مستاجر یس از آخرین تغییرات درکمیسیون های مسکن و شهرسازی و دادگستری آماده طرح برای شور دوم درجلسه علنی روز پنجشنبه مجلس شورایملی شد.

براساس این لایحه، کلیه واحد های مسکونی واقع در محدوده شهرک‌ها که گواهی خاتمه ساختمانی آنها از تاریخ لازم اجرا شدن قانون معاملات زمین مصوب سال ٢٥٣٤ صادر شده و میشود مشمول مقررات لایحه میباشد.

درمورد اجاره نامه تنظیم شده باشد، میزان اجاره بها وچنانچه اجاره‌نامه تنظیم‌نشده باشد به میزانی است که بین طرفین مقرر و یا عملی شده‌است ودرصورتیکه میزان آن معلوم نشود بارعایت مقررات این قانون ازطرف دادگاه میزان اجاره بهابه نرخ عادله روز تعیین می‌شود.

موجریا مستاجر می‌تواند به استناد ترقی یا تنزل هزینه زندگی درخواست تجدید نظر نسبت به میزان اجاره بها را بنمایند مشروط به این‌که مدت اجاره منقضی شده ازتاریخ استفاده مستاجر ازعین مستاجره یا ازتاریخ مقرر در حکم قطعی که درتعیین و تعدیل اجاره‌بها صادرشده سه سال تمام گذشته باشد.

مستاجر میتواند در پنج مورد صدور حکم فسخ اجاره را از دادگاه درخواست کند و موجر نمیتواند در ده مورد تقاضای صدور حکم فسخ کند که اهم موارد آن به این شرح است. در موردی‌که مستاجر مسکن بدون داشتن حق انتقال بغیر در اجارنامه و یا در موردی که اجارنامه‌ای در بین نباشد مورد اجاره را کلا یا جزئا بهرصورتیکه باشد بغیر واگذار نموده یا عملا از طریق وکالت یا نمایندگی وغیره در اختیار و استفاده دیگری جز اشخاص تحت‌الکفاله قانونی خود قرار داده باشد.

● در موردیکه عین مستاجره بمنظور کسب یا پیشه و یا تجارت خود مستاجر اجاره داده شده، مستاجر آنرا بعناوینی از قبیل وکالت یا نمایندگی وغیره عملا بغیر واگذار کند،

● در صورتیکه در اجاره محل سکنی حق فسخ اجاره هنگام انتقال قطعی شرط شده باشد مشروط باینکه خریدار بخواهد شخصا در مورد اجاره سکونت نماید و یا آن‌را برای سکونت اولاد و یا پدر و یا مادر یا همسر خود تخصیص دهد، در اینصورت اگر خریدار تا سه ماه از تاریخ انتقال ملک برای تخلیه مراجعه ننمایند، درخواست تخلیه باین علت تا انقضاء مدت اجاره پذیرفته نمیشود.

● درصورتیکه مورد اجاره محل سکنی بوده و مالک پس از انقضاء مدت اجاره احتیاج بمورد اجاره بهای سکونت خود یا اشخاص مذکور دربند فوق داشته باشد.

هرگاه مورد اجاره محل سکنی در معرض خرابی بوده و قابل تعمیر نباشد.

● در صورتیکه از مورد اجاره محل سکنی برخلاف منظوری که در اجارنامه قید شده استفاده گردد.

در صورتیکه مستاجر محل کسب موجب اجارنامه حق انتقال به غیر داشته باشد، میتواند منافع مورد اجاره را با سند رسمی برای همان شغل یا مشابه آن به دیگری انتقال دهد.

چنانچه در اجارنامه حق انتقال بغیر سلب شده یا اجارنامه‌ای در بین نبوده و مالک راضی به انتقال بغیر نباشد، باید در مقابل تخلیه مورد اجاره، حق کسب یا پیشه یا تجارت مستاجر را بپردازد والا مستاجر میتواند برای تنظیم سند انتقال بدادگاه مراجعه کند.

★ در صورتیکه مستاجر بدون رعایت مقررات این ماده مورد اجاره را بدیگری واگذار نماید موجر حق درخواست تخلیه را خواهد داشت و حکم تخلیه علیه متصرف یا مستاجر اجراء خواهد شد و در این مورد مستاجر استحقاق دریافت نصف حق کسب و پیشه یا تجارت را خواهد داشت.

مهندس شریف امامی درجلسه امروز سنا گفت:

سنا بررسی لایحه بودجه را از مدتی قبل آغاز کرد

در ساعت ١٠ بامداد امروز جلسه علنی مجلس سنا بریاست آقای مهندس جعفر شریف‌امامی تشکیل شد در این جلسه که نخست وزیر و اعضای هیات دولت حضور داشتند وصول لایحه بودجه سال ٢٥٣٦ کل کشور که در مجلس شورایملی به تصویب رسیده است اعلام گردید.

سخنان رئیس سنا

آقای مهندس جعفر شریف امامی بدنبال اعلام لایحه بودجه گفت بطوریکه استحضار دارید لایحه بودجه سال ٢٥٣٦ کل کشور بمجلس سنا رسیده‌است که بدینوسیله وصول آن اعلام وبرای اینکه کمیسیون فرصت بیشتری داشته باشد بلافاصله لایحه به کمیسیون شماره ٤ ارجاع میشود تا تشکیل جلسه داده و آنرا مورد رسیدگی قرار دهند.

لازم است یادآوری کنم همان موقعی که از طرف دولت بودجه سال ٢٥٣٦ کل کشور بمجلس شورایملی تقدیم شد کمیسیون شماره ٤ مجلس سنا تشکیل جلسه داد و به لایحه بودجه رسیدگی کرد و بدون آنکه در خارج انعکاسی داشته باشد. بنابراین کارهای مربوط به بودجه در کمیسیون شماره ٤ مدتی است شروع شده است.

البته اگر بعضی از مسائل توضیحاتی داشته باشد و یا ابهاماتی در آن باشد و یا پیشنهاداتی داشته باشند این موارد مجددا درکمیسیون مورد بحث و بررسی قرار خواهد گرفت.

بدنبال آن رئیس مجلس سنا گفت: بنابراین امروز ناطق قبل ازدستور نداریم تا آقایان اعضای کمیسیون کار رسیدگی را در کمیسیون شماره ٤ آغاز کنند.

درجلسه اسفند مجلس سنا چند لایحه دولت مورد بررسی قرار گرفت.

نرخ جدید تاکسی اعلام شد

از طرف مرکز بررسی قیمتها نرخ تاکسی های نارنجی مجهز به تاکسی متر بشرح زیر ابلاغ شد.

١ـ ورودیه برای ١٥٠٠ متر اول فقط برای یکنفر ده ریال

٢ـ ورودیه برای نفرات بعدی حداکثر تا ٤ نفر هر نفر ده ریال.

٣ـ هر ٣٥٠ متر مسافت بعدی برای هرنفر یک ریال

٤ـ هردو دقیقه توقف برای هر نفر یک ریال.

ـ برای ساعت ٢٤ تا ٦ بامداد ٥ ریال به ورودیه اضافه می‌شود.

باین ترتیب اگر ٤ نفر همراه همزمان باهم سوار شوند باید ٤٠ ریال ورودیه و برای هر ١٥٠٠ متر ٤ ریال و برای هر دو دقیقه توقف ٤ ریال بپردازند با این ترتیب حداکثر ظرفیت این تاکسی‌ها ٤ نفر نیز تعیین شده است.

اتحاد ٦٠ کشور عرب و افریقا علیه اسرائیل

قاهره ـ خبرگزاریها ـ ناظران سیاسی امروز گفتند: با توجه به پیروزی کنفرانس وزیران امور خارجه کشورهای افریقائی و عرب که بن‌بست آن در آخرین لحظه شکسته شد احتمال میرود سران کشورهای افریقائی و عرب بتوانند یك اتحاد بزرك ومقتدر تازه‌ازملت های جهان سوم تولید کنند که نفت و سایر مواد خام در برابر غرب ایجاد کنند. کنفرانس وزیران خارجه ٦٠ کشور افریقائی وعرب دیشب حمایت کامل خودرا از جنبش‌های آزادی بخش فلسطین و چریکهای افریقائی جنوبی اعلام کرد.

در قطعنامه‌ای که توسط کنفرانس وزیران خارجه ٦٠ کشور امضاء شد و برای تصویب نهائی تقدیم کنفرانس سران گردید صهیونیسم وتبعیض وتمام اشکال مختلف تبعیضات مذهبی و نژادی بخصوص در افریقا و مناطق عربی تحت اشغال اسرائیل در قطعنامه محکوم شده است. ناظران امروز به تشکیل کنفرانس سران ٦٠ کشور افریقائی وعرب یك همکاری واتحاد عظیم و بیسابقه میان پانصد میلیون نفر از مردم افریقا و عرب در افریقا علیه نژاد پرستان و در خاورمیانه علیه اسرائیل بوجود می‌آید.

باهری در سمپوزیوم سیاست خارجی ایران گفت
ایران مدافع ملتهای مظلوم است

دکتر باهری

سمپوزیوم سیاست خارجی ایران، صبح امروز بریاست آقای نصراله انتظام باحضور قریب ٢٠٠ تن از محققین سیاستمداران و استادان و دانشجویان توسط آقای دکتر باهری معاون کل دربار شاهنشاهی در جزیره کیش افتتاح شد.

بهمین مناسبت کلیه مدعوین امروز با یک هواپیمای دربست به جزیره کیش رفتند و تا روز جمعه در این جزیره اقامت خواهند داشت. آقای دکتر باهری سمپوزیوم را بنام نامی شاهنشاه آریامهر افتتاح کرد، وی گفت من ازجانب آقای علم وزیر دربار شاهنشاهی که نتوانست درسمپوزیوم حضور یابند ماموریت دارم که خوش‌آمد بگویم و همچنین سلامتی ایشان را ابلاغ میکنم. ایشان خوشبختانه نقاهت مختصری داشتند که کاملا مرتفع شده‌است. آقای علم درمدت خدمتگزاری خود با سیاست خارجی ایران آشنائی کامل یافتند و حضور ایشان از هر جهت مغتنم بود.

آقای باهری در تو ضیح مقدماتی خود پیرامون برنامه سمپوزیوم گفت: مطلب این سمپوزیوم جوانب متعدد دارد و در هریک از جوانب امر دقایق و لطایف بسیار نهفته است قطعا همه مطالب را از زبان سخنرانهای محترم که همه از استادان علوم سیاسی میباشند خواهیم شنید.

ملتما جامعه‌ای است با فرهنگ بسیار قدیمی که در ٥٠ سال پیش بیمار بود، طلوع خورشید شاهنشاهی پهلوی به آن توان و نیرو بخشید بطوری که حیاتی نوین یافت.

مسئله بطور کلی اینست که ببینیم روش این جامعه در مواجهه باسایر جوامع چگونه بوده است شکل و تطور این روش در ٥٠ سال شاهنشاهی پهلوی از چه قرار است.

از فرهنگ شاهنشاهی ایران درمورد سیاست خارجی دو اصل مهم مشاهده میشود. استقامت وپایداری در پاسداری ازحقوق ومنافع وحیثیت ملی و پاس آزادی ملتهای دیگر و همکاری دررفع تجاوز و ستم از آنها بیان تطور ٥٠ ساله سیاست خارجی ایران در واقع بیان قوام و تجلی صریح تروروشنتر این دو اصل است. باهری تاکید کرد که ما اکنون در پاسداری حیات ملی پایدار ومجهزتر هستیم و به حقوق دیگران هم چشم طمع ندوخته ایم و در عرصه های بین‌المللی میکوشیم که در رفع ستم از ملت های مظلوم و گسترش عدالت بین‌المللی موثرتر باشیم.

تطور سیاست خارجی در دوره ٥٠ سال شاهنشاهی پهلوی در واقع عرصه تدبیر و کیاست و استقامت فرماندهی شاهنشاهی ایران برای غلبه براین امر میباشد.

درپایان آقای باهری برنامه سمپوزیوم و هدفهای آنرا مشروحا توضیح داد و سمپوزیوم کار رسمی خود را پس از جلسه افتتاحیه آغاز کرد.

گزارش روز

زمین هنوز هم سودآورترین وسیله کسب ثروت است

زمین بازان حرفه‌ای، هنوز به امید افزایش بازهم بیشتر قیمت زمین، اراضی خود را به امان خدا رها کرده‌اند

دهها میلیون متر زمین بایر در شهری که درد مسکن دارد

تهران زیر فشار جمعیت دارد خرد میشود، تنگناهای نیازهای شهر و دشواریهای تراکیم بی رویه جمعیت شهر نشینی از عوارض اجتناب ناپذیر بیماری پایتخت نشینی است.

مشگل نگران کننده ترافیك، آلودگی هوا، کمبود و نارسائی های خدمات شهر و چشم گیر تر از همه کمبود جاو مکان و مسئله اجاره نشینی زندگی در تهران را دشوار کرده است. درمیان اینهمه مشکلات شهری مساله زمین و مسکن، چون قصه عشق، از هر زبانی که گفته میشود نامکرر می‌نماید چراکه تهران، در میان پایتخت های بزرك دنیا، از حیث گرانی زمین و سودآوری زمین بازی دررده های بالا قرار دارد.

شاید هیچ آدم تیز هوشی قادر نباشد جز به کمك آمار به درستی تعداد مشاغل و کسب و کار در تهران را بازگو کند ولی رآدمی بابضاعت اجتماعی متوسط براحتی می‌تواند روی سودآور ترین و بی دردسر ترین نوع کسب انگشت بگذارد: بورس بازی زمین و خاك بازی!

این بازی بظاهر «کثیف و خاك آلود» عملا بیشترین آدم های پولدار صنفها و گروه های مختلف اجتماع را بخود جلب کرده است.

در کار بورس بازی زمین، استاد دانشگاه، پزشك، هنرپیشه شهیر، زن خانه‌دار، بقال سرگذر، کارمند دولت، کتاب فروش، کاباره دارو سینماچی و و و... دست اندر کار هستند و هریك به فراخور اشتها و امکان مالی خود ازاین «خوان نعمت» بهره می‌برند.

سودآوری خاك بازی گاه چنان است که با هیچ ضابطه وفرمول های اقتصادی جور درنمی‌آید.

مرد عالیمقامی که چند سالی است در کار خریدو فروش زمین هم فعالیت میکند صادقانه تعریف میکرد که شش ماه پیش، زمینی در تهران خرید به مبلغ هفتصد هزار تومان وحالا همان زمین دست کم هفتصد هزار تومان برایش استفاده دارد! این رقم مساوی است با پنج سال حقوق و مزایای اداری و دانشگاهی او ...

چنین استدلالی برای دیگر سرمایه گذاران خاك بازی قابل بازگوئی است.

یك بنگاه‌دار قدیمی همیشه به مشتریان و آشنایش توصیه می‌کرد که اگر پول وپله‌ای دارند بی درنك در کار زمین بکار بیندازند که این کار از کیمیاگری و کشف معدن طلا هم پرسودتر است و خدا میداند آنهائی که این نصیحت را آویزه گوش کرده‌اند به چه معدن های گهرباری دسترسی پیدا کرده‌اند.

بکجا خواهد رسید

عاقبت زمین و زمین بازی در تهران ـ واکثر شهر ها ـ به کجا خواهد رسید؟ تهران هم اکنون نزدیك به ۴٫۵ میلیون نفر جمعیت دارد که در محدوده‌ای به وسعت ۲۱۵ کیلو متر مربع ابعاد شهری پایتخت را مشخص میکنند.

حالا اگر از فردا، بفرض محال، اطراف تهران دیواری به درازای دیوار چین بکشیم و اجازه ندهیم حتی یکنفر بعنوان مهاجر وارد پایتخت شود باز هم تنگنا های موجود بقوت خود باقی خواهد بود. دشواری تهران تنها آب و برق و گاز ترافیك و آلودگی هوا نیست.

افزایش جمعیت و پی آمدهای اجتناب ناپذیر آن همچنان بر قلب تهران فشار می‌آورد. یك شهرساز عالیمقام با در نظر گرفتن خصوصیات تهران میگوید:

در نظر بگیرید وقتی نقشه جامع ۲۵ ساله تهران کاملا پیاده شود و وسعت تهران بر اساس این پیش بینی ها به مرز ۷۰۰ کیلو متر مربع برسد جمعیت تهران به چه رقمی خواهد رسید؟ دراین صورت، تهران تمام جاذبه‌های لازم را برای جذب باز هم بیشتر مهاجر در خود پرورش خواهد داد. باعتقاد این کارشناس تنها راه جلوگیری از چنین بلیه‌ی شهری، ایجاد قطب‌های نیرومند جذب جمعیت در شهر های مختلف ایران و پیاده کردن طرح استانی کردن امور اداری و دولتی است.

تهران در حالی از کمبود مسکن می‌نالد که در بیشتر نقاط آن زمین های بایر که باچهار دیواری آجری محدود شده‌اند، دست نخورده مانده‌اند. جز مسئولان امر هیچکس بدرستی نمی‌داند در محدوده ۲۱۵ کیلومتری تهران چقدر زمین بایر وجود دراد.

ویا مراجعی که مورد تحقیق ما بوده‌اند ازپاسخگوئی عاجز بوده‌اند گروهی آنرا سی تا چهل درصد از محدوده تهران میدانند آنهائی که با احتیاط بیشتر در چنین مواردی سخن میگویند زمین های بایر داخل محدوده رابین ۱۵ تا ۲۰ درصد تخمین میزدند و یك دکتر اقتصاد باتردید آنرا بین ده تا ۱۵ درصد میداند:

عوارض بی ثمر

یعنی دهها میلیون متر مربع! آنهم زمین هائی دوبر باقیمت‌هائی که سر بفلك میسایند.

سال پیش دستگاه های مسئول برای مبارزه باصاحبان چنین زمین هائی عوارض وضع کرده‌اند که کم و بیش در دایر شدن زمین های بایر شهری تاثیر داشت ولی قسمت عمده این زمین ها دست نخورده باقی مانده‌اند که اغلب صاحبانشان برای سود باز هم بیشتر از فروش آنها خودداری میکنند.

یك مفسر اقتصادی که کارشناس امور شهری نیز هست در لزوم دایر کردن چنین زمین هائی می گوید:

کمتر شهر بزرگی را می‌توان پیدا کرد که در مراکز آن اینهمه زمین بایر وجود داشته باشد.

اگر این زمین ها برای آپارتمان سازی یا مراکز کسب و کار مورد بهره گیری قرار گیرد برای جبران کمبود مسکن کمك بزرگی خواهد بود. به اعتقاد این کارشناس این کار از نظر تامین خدمات شهری نیز مقرون به صرفه است چرا که گسترش حساب نشده محدوده شهری درامر آب و برق و تلفن و وسایل رفت‌وآمد و دیگر خدمات شهری اشکالاتی بوجود خواهد آورد.

نوسازی محله‌های قدیمی

بحث دیگری که در همین زمینه مورد توجه است مساله نوسازی محله‌ها و خیابان های قدیمی است این برنامه سالهاست که در دستور کار شهرداری پایتخت قرار دارد و هربار که به مرحله اجرا نزدیك میشود، مشکلی آنرا به بایگانی برمی گرداند.

گروهی از شهر سازان باتوجه به این که اکثر خیابان ها و محله های تهران بافت شهری اصیلی ندارد معتقدند که دوباره سازی محله‌های قدیمی و برخی ازخیابان های مرکزی و جنوبی پایتخت به رفع مشکل مسکن و محل های تجاری کمك خواهد کرد. مثلا در خیابان پررفت‌وآمدی چون «فردوسی» اغلب مغازه ها و ساختمان ها یك طبقه است در حالیکه اگر این خیابان و خیابان های مشابه آن ـ درچهار چوب یك برنامه ریزی دوباره سازی شود و بجای ساختمان یك یا دو طبقه آپارتمان های چند طبقه بنا گردد کمك بزرگی به تامین مسکن در قسمت های مرکز شهر خواهد کرد.

گروه دیگری از متخصصان شهری ضمن رد چنین استدلالی معتقدند که اجرای این برنامه‌ها نه تنها دردی از دشواریهای موجود شهری را درمان نخواهد کرد، بلکه گره تازه‌ای بر گره کور مشکلات ترافیك، آب و برق و تلفن این منطقه از شهر خواهد افزود.

این متخصصان عقیده دارند که بجای نوسازی محله ها و خیابان های قدیمی شهر باید به گسترش محدوده شهری در قالب قاعده و اصول شهر سازی توجه کرد و شهرك هائی چسبیده به شهر ساخت تاخود بخود از فشار جمعیت بر قلب پایتخت کاسته شود.

هردوی این گروه متخصصان امور شهری، در یك نکته دید مشترك دارند و آن این که تاثیر آباد کردن زمین های بایر داخل محدوده شهری در رفع مشکل مسکن و محل‌های کسب و کار در شهر انکار ناپذیر می‌باشد.

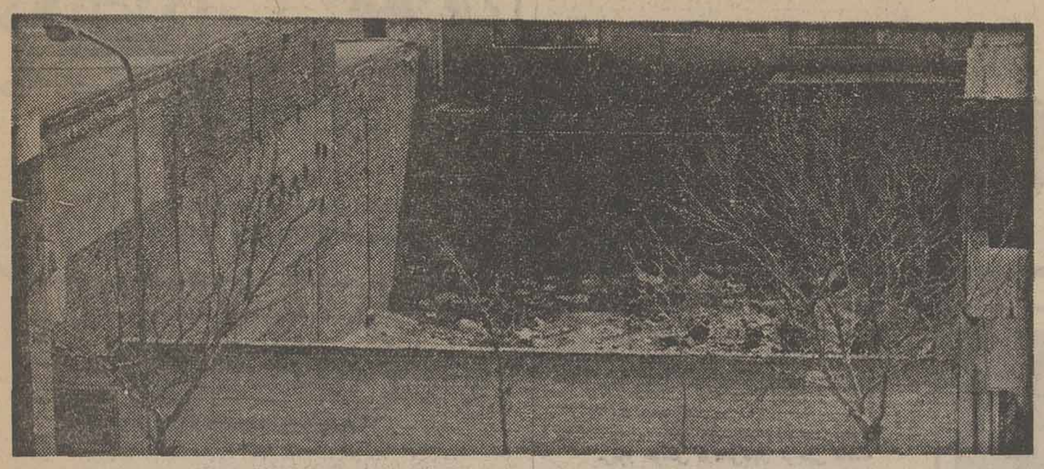

ظاهرا عابری که از خیابان می گذرد نمی‌داند پشت این چهاردیواری چه میگذرد ولی اگر مثل عکاس ما که از داخل یك اتوبوس دوطبقه این عکس را گرفته است به آن نگاه کند متوجه خواهد شد که اینهم از هزاران قطعه زمین بایر داخل محدوده شهری است که بارسپور محله را سبك میکند و محل نشو و نمای انواع حشرات موذی است.

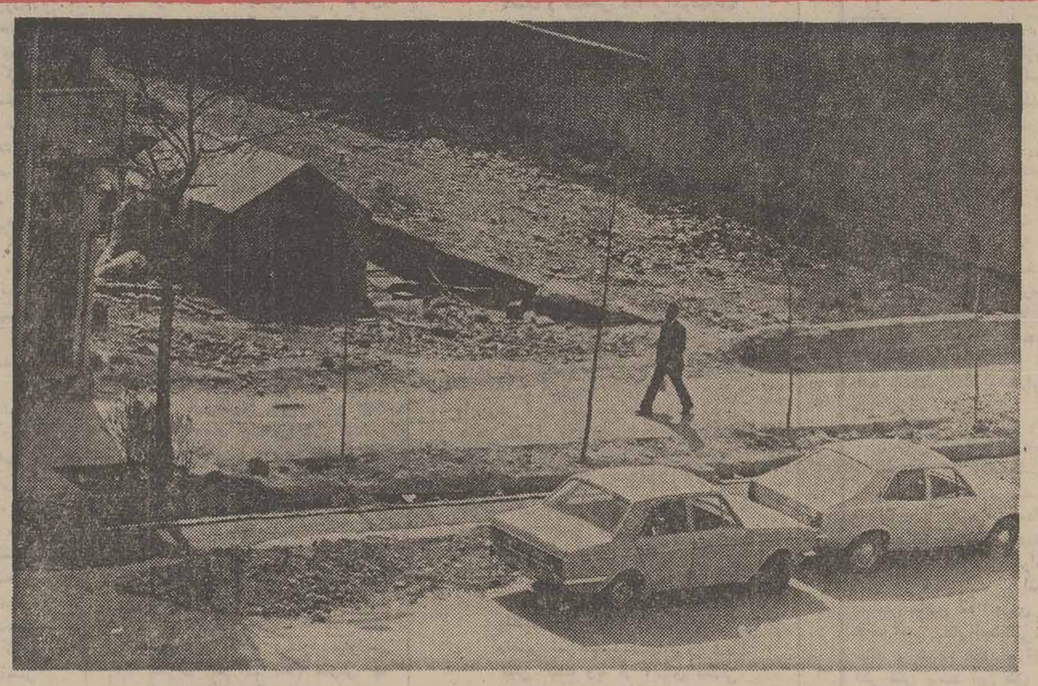

این یکی از هزاران قطعه از زمین های بایر در مرکز پایتخت است که عملا به زباله‌دانی مبدل شده است. صاحب این زمین حتی زحمت دیوار کشی رابخود نداده است.

مهندسین برق کلید و پریز بوش ساخت آلمان
راتوصیه میکنند چون یکبار در ساختمان نصب میشود
و تا دیوار پابرجاست کار میکند.

کلید و پریز بوش ساخت آلمان

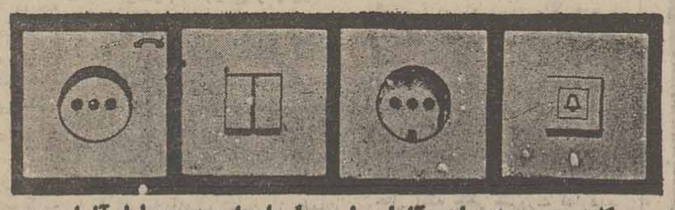

کلید و پریز بوش ساخت آلمان با مهر استاندارد درجه اول آلمان

BUSCH JAEGER
فروش در کلیه الکتریکی‌های معتبر
نماینده انحصاری در ایران: کادیران ـ تلفنهای مرکز پخش ۵۳۱۷۳۰ و ۵۳۲۶۶۲

PISHRO 35/59

به چه مقدار پول احتیاج دارید؟

تا خانه دلخواه یا آپارتمان مورد نیازتان را تهیه فرمائید؟
با افتتاح حساب خانه در بانک عمران تا
یک میلیون تومان
وام ۲۰ ساله با حداقل بهره بانکی دریافت فرمائید.

اطلاعات

بنیانگذار: عباس مسعودی ـ
صاحب امتیاز ومدیر: فرهاد مسعودی

سال پنجاه‌ویکم
محل اداره: خیابان خیام. ساختمان اطلاعات.
تلکس: ٢١٢٣٣٦ـ تلگرافی: اطلاعات ـ تهران
تلفن ٣٢٨١

سرمقاله

راه‌حل‌های اصیل بومی

علیاحضرت شهبانو بهنگام بازدید از آموزشگاه تربیت بهدار روستائی در قریه «کوار» تاسیس چنین مراکزی را کمک موثر در رفع نیازمندیهای بهداشتی و درمانی دانسته‌اند ومتذکر شده‌اند که برای حل مسایل مملکتمان باید راه‌حل‌های اصیل و منطبق با نیازها واوضاع واحوال خودمان پیدا کنیم.

کشورهایی که مشکلات دوران انتقال‌را با سهولت‌پشت‌سر گذارده‌اند، عموما از راه‌حل‌های اختصاصی بهره گرفته‌اند. زیرا این مشکلات شکل مشخص و یکنواختی ندارد و حتی در نقاط مختلف یک کشور ممکن است به صورت‌های متفاوت تظاهر کنند.

مثلا احتیاجات بهداشتی ـ و حتی درمانی ـ یکروستای گیلان با روستای دیگری در خوزستان متفاوت است. بنابراین راه‌حل واحدی برای این دو نمیتوان سراغ کرد. در طبقه‌بندی بالاتر و کلی‌تر نیز بهمین کیفیت، تنگناها و دشواریهای دوران توسعه در سرزمین‌های مختلف با هم فرق میکند و هر کشوری برای غلبه براین مشکلات، باید تدابیر اختصاصی درنظر بگیرد.

مسائل اجتماعی مثل لباس کهنه نیست که عوض‌کردنش فقط موکول به فراهم شدن پول باشد و بمحض آنکه پولش بدست آمد، انسان بتواند لباسهای کهنه را دور بریزد وبفاصله چند دقیقه سرتاپا نو شود. تغییر شکل و تغییر شیوه‌های زندگانی باید مرحله به مرحله انجام شود و بتدریج که وسائل آن فراهم می‌آید محیط نیز استعداد و آمادگی قبول تحول را پیدا کند.

شما مکرر خوانده یا شنیده‌اید که‌حتی در شهرهای بزرگ ما، باوجود فراهم بودن امکانات و تجهیزات درمانی، هنوز هم بسیارند کسانی که وقتی پایشان می‌شکند ترجیح می‌دهند بسراغ شکسته‌بند بازارچه سوسکی بروند یا برای درمان بیماریهایشان متوسل به رمال و دعانویس شوند. چنین روحیه و طرز فکری در روستاها کاملا عادی و بلکه عمومی است. برای این مردم، آموزش مسائل بهداشتی و ترویج بهداشت بمراتب مفیدتر است تا یک بیمارستان مدرن مجهز با تعدادی پزشک و جراح متخصص.

البته بهرنسبت‌که برامکانات کشور افزوده‌میشود، بایستی امور درمانی از لحاظ کمی و کیفی در سطح بالاتری قرارگیرد. و فرصت استفاده از خدمات درمانی برای گروه بیشتری ازمردم فراهم شود. ولی این امر موکول بدان نیست که در هر روستا یک بیمارستان آخرین مدل بسازیم.

معنای تعمیم خدمات درمانی ـ درحد متعارف ـ اینست که هیچ‌بیماری حتی در دورافتاده‌ترین روستاها ازامکانات درمانی محروم نماند. این مقصود را وجود یک سپاهی بهداشت یا بهیار یا بهدار در روستا تامین میکند. بشرط آنکه اولا درمراکز استان یا شهرستان تاسیسات درمانی مجهز وجود داشته باشد و ثانیا وسایل ارتباطی قابل اعتمادی روستاها را بااین مراکز مربوط سازد تا بمحض آنکه بهدار یا بهیار یا سپاهی به موردی از بیماری یا آسیب‌دیدگی برخورد و تشخیص داد که بیمار یا مصدوم احتیاج به معالجات اساسی دارد، بلافاصله اطلاع دهد و در کمترین زمان او را به نزدیکترین مرکزمجهز درمانی‌انتقال دهند.

خوشبختانه این سیستمی است که در برنامه‌ریزی‌درمانی وبهداشتی ما مطمح نظر سازمان مسئول قرار دارد و در مراکزی چون «آموزشگاه تربیت‌بهدار روستائی» به تربیت کادر مورد نیاز این برنامه اقدام میشود.

معجزه آبهای معدنی!

یکی از مجلات وزین ماهانه تحقیق جالبی را در مورد آبهای‌معدنی رامسر منتشر ساخته و نوشته بود آب های معدنی رامسر دارای‌مقدار معتنابهی رادیوم میباشد.

به علت دارابودن رادیوم آبهای مزبور خواص درمانی‌قابل توجهی داشته در معالجه بسیاری از بیماریها موثرند که‌از آن جمله باید رماتیسم های مزمن، درد های عصبی، فشار خون، بیماریهای جلدی، برخی از امراض زنان و ناراحتی ها و امراض دیگر را نام برد. درسالهای اخیر از آبهای معدنی رادیو آکتیو برای درمان‌سرطان نیز در بعضی از موارد استفاده‌میشود.

طبق تحقیقات کارشناسان، آبهای معدنی رامسر دارای مقادیری رادیوم و مواد گوگردی است که از نظرپزشکی واجد اهمیت فراوان است.

من خودم به استفاده از آبهای معدنی علاقمندم و بتجربه دریافته‌ام که استفاده ازاین‌آبها بسیار سودمند است زیراهربار که فرصتی برای استحمام‌در آبهای معدنی رامسر یا لاریجان دست داده درخودم‌آرامش فوق‌العاده‌ای‌احساس کردمو همه خستگی ها را از یادبرده‌ام. اما مدتها بود که چنین فرصتی‌حاصل نشده بودو دراین فاصله نامه‌ای از دامغان بدستم رسید که آقای کریم نورمرادی فرستاده بود. وی‌طی‌نامه‌مفصل خود نوشته بود از یکسال قبل دچار درد های مفصلی شدم و معالجات در دامغان و تهران موثر واقع نشد. به توصیه آشنایان جهت استفاده از آب های معدنی به رامسر عزیمت کردم. چند روزی در حمام های کثیف که ابتدائی ترین شرایط بهداشتی در آنها رعایت نشده بود استحمام کردم‌وسپس به‌دامغان بازگشتم. هنوزآثار بهبودی در مفاصل خود احساس نکرده بودم که دچار ناراحتی های پوست شدم. پوست بدنم جوش‌های فراوان زدو رنگ آن به سرخی گرائید. خارش به‌شدت عذابم میداد و شب‌تاصبح خواب‌و آرام‌را از من‌ربوده بود. برای مداوابه تهران آمدم و پس‌از چند روز سرگردانی به نزد پزشک متخصص پوست رفتم. وی اظهار داشت به یک بیماری مسری مبتلا شده‌ام و هنگامی‌که از درد های مفصلی و استحمام در آبهای معدنی صحبت کردم، گفت مرض پوست از بیمارانی که برای معالجه در آبهای معدنی استحمام کرده‌اند بمن سرایت کرده است. بدین‌ترتیب آبهای معدنی‌رامسر اثرات معجزه آسای خودرا نشان‌داد!

آقای نورمرادی در پایان نامه‌خود نوشته بود: من رفتم ابرویم را درست کنم چشمم راکور کردم، شماسر گذشت مرا بنویسید تا مردم به‌خاطر درست کردن ابرو چشمشان کور نشود!

چون نسبت به صحت مندرجات این نامه یقین نداشتم از انتشار متن‌آن تاحصول اطمینان صرفنظر کردم. خوشبختانه‌سفر کوتاهی به رامسر پیش

دکتر حسن حاج سید جوادی

آمدو من به حمام آبهای‌معدنی رفتم. در مقابل میهمانخانه قدیم به من گفتند که نمره های خصوصی حمام گوگرد تعطیل است زیرا از دو سال قبل‌دچار خرابی شدمو هنوز تعمیر آن انجام‌نیافته است. دربان هتل به من گفت حمام عمومی‌هم‌مناسب‌نیست‌و توصیه‌کرد که به حمام سادات محله بروم.

در آنجاظاهرا چند نمره خصوصی وجود داشت ولی بقدری کثیف‌وآلوده بود که من از استحمام چشم‌پوشیدم. شگفت آن که‌این حمام‌از طرف‌شهرداری سادات محله اداره میشود!

برای من غیر قابل تصوربود که‌در شهر زیبای رامسر حمامی با خزینه عمومی وجود داشته‌باشد آنهم حمام آبهای معدنی که هر روز محل مراجعه بیماران امراض مسری جلدی است.

در خزینه عمومی این حمام افراد بیمار استحمام می کنند و بیماری خودرا به کودکان سالمی که همراه والدین خود در آب خزینه فرو رفته‌اند منتقل می ـ سازند.

من متاسفانه ازاین حمام با خزینه عمومی آن بازدید نکردم ولی در قیاس بانمره های‌خصوصی حمام سادات محله که از سوی شهرداری اداره میشود میتوانم بگویم که آن حمام عمومی چه لجن‌زار وحشتناکی است.

حمام های آب‌گرم در تمام دنیا وسیله خوبی برای جلب توریست است، کشور هائی که دارای آبهای معدنی هستند این حمام ها را شدیدا تحت کنترل بهداشتی قرار داده و استفاده‌های سرشاری از آنها مینمایند. آب های معدنی از ثروتهای یک‌کشور محسوب میشودو دارای اهمیت فوق‌العاده‌ای می‌باشد. درچکسلواکی آبهای معدنی عده زیادی توریست رابسوی خود جلب میکند و در سایر کشور های دنیانیز چنین توجهی به‌آبهای معدنی‌وجود دارد. من نمیدانم حمام آبهای‌معدنی‌در قوچان، شاهان، نیشابور، همدان، لاریجان، رضائیه و سایر نقاط ایران چه وضعی دارند ولی آنچه در رامسر وجود دارد غیر قابل تصور است.

برای رعایت بهداشت و جلوگیری از سرایت بیماریها می‌باید محل استحمام بوسیله مواد ضد عفونی‌کننده نظیر پرمنگنات در هر نوبت شستشو شود. در سادات محله رامسر آب گرم از جوی آب سرپوشیده‌ای به‌داخل‌حمام هدایت میشود و گرمای‌خودرا از دست میدهد. حتی فاصله صد متر از چشمه تانمره های حمام نیز لوله‌کشی نشده است. داخل حمام چنان کثیف ومفلوک است که غیر از مردم بومی و دهقانان اطراف کسی رغبت به استحمام‌نمیکند.

تنها، حمام های آب معدنی در شهر زیبای رامسر موجبات تاسف و شگفتی مرا فراهم‌نساخت بسیاری از عوارض و مسائل وحتی وسائل و تجهیزات این منطقه‌جالب اسباب تاسف و تعجب میشود، از جمله بناهای زشتی که‌درزمینهای این شهر ساحلی به صورت چند طبقه ساخته شدمو تلفنی که با سیستم مغناطیسی‌کارمیکند و مربوط به زمان مخترع آن، آبراهام‌بل است.

وجود چنین تلفنی در شهر هائی مانند تون و طبس چندان شگفت‌انگیز نیست ولی در شهر مدرن و زیبائی مانند رامسر تعجب‌آور است. رامسر با هتل های زیبا و مناظر دلکش‌خود یکی از زیباترین نقاط ایران است که بسیاری از توریست‌های داخلی وخارجی رابسوی خود جلب مینماید. از سوی دیگر کنگره های مختلف‌در آن‌تشکیل میگردد و بالاخره در زمره شهر های معدودی است که دارای فرودگاه می باشد و هر روز هواپیما بطرف آن‌پرواز میکند. در چنین شهری وجود تلفن مناطیسی باآن شکل عتیقه مضحک و خنده‌آور است.

من نمیدانم وقتی محققان و دانشمندانی که‌در کنگره‌های‌مختلف رامسر شرکت میکنند میخواهند تلفن کنند ویا از آبهای معدنی استفاده نمایند به آنها چه جوابی داده میشود. اماتوصیه من به‌همه مسافران عزیز رامسر آن است که از تلفن مغناطیسی این شهر استفاده ننمایند زیرا جز وقت‌تلف کردن نتیجه‌ای عایدشان نمیشودو همچنین به حمام های آب معدنی نروند زیرابه جای آنکه‌ابرویشان رادرست کنند چشمشان را کور خواهند کرد!

عبدالرحمن جزایری ـ شیراز

لذت فراموش نشدنی رانندگی درجاده‌ها

دوست دارم چند دقیقه شما را که همانند من‌مجبوریدساعت هائی از روز وشب رانندگی کنید به لذتهائیکه از رانندگیم میبرم آشنا کنم. اتومبیلی‌دارم که این امتیازها را دارد. ١٫٩٧ متر عرض و ٥٫٤٠ متر طول دارد، اما شاسی آن بقدری کوتاه است که‌امکان‌چپ شدنش بسیار کم و شایدمحال است. شاسی آن بقدرت و استحکام شاسی کامیون ومحل استقرار راننده تاسپرجلو٢٫٢٥ متروبابدنه اتومبیل ٥٠ سانتیمتر است. کمربند اطمینان آن که همیشه آنرا می‌بندم‌باعث میشود درمشگل‌ترین مارپیچ رفتن‌ها راننده تسلط خود را برعامل اداره کننده اتومبیل حفظ کند. فرمان هیدرولیک آن به آسانی اتومبیل را درهر مسیر دلخواه هدایت میکند بی آنکه‌باعث‌شود اتومبیل از جاده منحرف شود. موتور آن قدرت کافی دارد که این اتومبیل را تا سرعت ٢٠٠ کیلو متر درساعت بحرکت درآورد. سیستم پوستری ترمز آن وزیادی سطح اتکاء لاستیک ها با جاده‌امکان میدهد که درکوتاه‌ترین زمان اتومبیل از حرکت باز ایستد. شیشه‌رنگی آن از تابش نور آفتاب در روز وازشدت نور چراغهای‌اتومبیلها که درشب از مقابل می آیند بطرز بسیار ایدآلی جلوگیری میکند.

ولی با همه این امتیازها و سایر امکان هایی که‌اتومبیلم بمن میدهد هیچگاه نشده از سرعت مجاز معین شده‌درقانون راهنمائی ورانندگی تجاوز کنم بدلیل آنکه‌کافی‌است عقربه کیلومتر شمار عدد ١٠٠ یعنی ٥ کیلو متربیش از سرعت مجاز رانشان دهد تا آیه ٩٣ سوره نساء از کلام‌الله مجید جلو چشمانم سبز شودکه‌میفرماید: «هرکه مومنی رابه‌عمد بکشد سزای او جهنم است‌که‌جاودانه درآن باشد و خدا براو غضب آرد ولعنتش کند و عذابی‌براو مهیا دارد.»

آیا اگر من با اتومبیلم در حالیکه مقررات راهنمائی و رانندگی را مراعات نکرده‌ام مسلمانی را بکشم قتل‌عمداست؟ جواب آن مطمئنا (آری)است، زیرا قانون راهنمائی ورانندگی یکی از قوانین عرف است و مسلمان مجبور به اجرای قانون عرف یعنی نظام اجتماعی‌خویش است و نتیجه عدم اجرای آن اگر قتلی باشد این قتل ازنظر قوانین دینی قتل عمد و سزایش مستقیما جهنم است. اگر خود انسان‌هم کشته شود که باز خودکشی است و مقصد همان جهنم. من وقتی خود را پای بند اجرای این مقررات می‌بینم درخود احساس افتخار و در نتیجه لذت و آرامش میکنم.

دوست دارم‌بدانید که لازمه کارم این است که سالیانه بین هشتاد هزار تا یکصد هزارکیلو متر رانندگی کنم و در بعضی موارد فاصله مبداء و مقصدم تا دویست فرسخ میرسد و چون درهمه اوقات احتیاط میکنم‌مثلا هیچگاه فاصله لازم را که باید با اتومبیل جلوئی داشته‌باشم فراموش نمیکنم، قبل از ورود به پیچها سرعت را کم میکنم، هنگام سبقت گرفتن همه اطراف کار راتوجه میکنم وبمحض‌اینکه احساس خواب می‌کنم‌کنارجاده توقف کرده مدتی‌استراحت‌میکنم و نیز همه تذکرات پلیس را چه بوسیله تابلوها وچه بوسیله های دیگر اطاعت‌میکنم و همه تجهیزاتی که ممکن است در بین راه لازم شود همراه‌دارم. باچنان احساس امنیت‌وآرامشی ساعاتی را پشت فرمان‌میگذرانم که وصف آن نتوانم کرد، در نتیجه تاکنون بلطف پروردگارنه خسارتی به شخص‌دیگری وارد آورده‌ام، نه شرکت بیمه‌ام را وادار به پرداخت وجهی‌کرده‌ام و نه خود خسارتی دیده‌ام و شاید کمترین جریمه را درمدت ٢٢سال رانندگی مداوم پراخت کرده باشم.

درشهر وقتی میایستم و به عابر پیاده‌ای فرصت میدهم تااز عرض خیابان عبور کند نگاه تشکرآمیز عابر دنیائی لذت و خوشی برایم ارمغان دارد و یا راننده‌ای را که از خیابان‌فرعی میخواهد وارد اصلی‌شودفرصت میدهم تا او هم‌بکارش‌برسدتکان دست این راننده برایم نعمتی است که بدرگاه خدا شکرش میکنم.

ولی اجازه بدهید چند کلمه هم از تجربیات ومشاهداتم در جاده بگویم:

من باسرعت مجاز مثلا ٨٠ کیلومتر درساعت با اتومبیلی‌که وصفش رفت در حرکت‌هستم و می‌بینم اتومبیل کوچکی‌که‌حداقل تجهیزات ایمنی جاده برای آن بکارگرفته نشده از من سبقت میگیرد. عبور این‌اتومبیل‌از کنار اتومبیلم درست مانندآنست که من در اتومبیلی متوقف‌در کنار جاده عبور حضرت آقای راننده را ملاحظه میکنم و در چشم بهمزدنی از نظر غائب میشود. دوست دارم قدرت داشتم تا صدایم را به‌راننده‌این اتومبیل میرساندم و خیلی محترمانه باین راننده میگفتم با این عمل نه تنها هنری راارائه نکرده‌ای بلکه بعنوان نمونه‌کامل یک انسان قانون‌شکن‌که بهیچ یک از مبادی آداب اجتماعی و ادیان پای‌بند نیست خود را معرفی کرده‌ای بزبان بی زبانی لاابالی‌گری و خودسری خودرا به اثبات رسانده‌ای. بعد تنها چاره را دراین می‌بینم که بدرگاه خدای متعال دعا کنم، پروردگارا اورا هدایت فرما تا بقوانین مملکتش به حقوق انسانهائیکه پیاده وسواره در جاده هستند احترام بگذارد و به خود و خانواده‌اش که چشم براه‌او هستند و نیزهمنوعانش رحم کند. همچنین‌سبقت‌گیرنده های دیگری را درجاده‌بفراوانی می‌بینم که مثلا باتریلر ١٨چرخ خود از من سبقت میگیرند.

حال چه مدت طول میکشد تا بتواند هیولای مرگش را از من ردکند بماند. راستی آیا او فکر میکند که چون هیکل کامیونش بزرگ است خودش هم بزرگ شده است وباید باین طریق بزرگ نمایی کند. بهتر نیست بیاد بیاورد که اگر قطعه سنگی‌هم بروی پدال گاز قرار میگرفت همین دستگاه را با سرعت بیشتری میتوانست براند وبیاد جمله شخصی می‌افتم که هنگام مشاهده این اعمال گفت میاندازد که: «دراجتماع شما خیلی زود سیخونک محرک‌الاغ را باپدال‌گازاتومبیل عوض کرده‌اند» آیا درست قضاوت کرده؟

بارپروردگارا اینگونه راننده ها را هدایت کن تاهرچه کمتر دراین مسابقه جهنم رفتن‌شرکت کنند وجاده‌هاوخیابانهای ایران عزیز را به کشتارگاه ایرانیان مسلمان و غیر مسلمان تبدیل نکنند.

حل مشکل زبان فارسی، فقط باسه علامت

از: رضوی شیو، وکیل دادگستری

بعد از آنکه سومریها در میزمپتامی (بین دورود یا بین‌النهرین) وطن دویم خود استقرار یافتند و برای اداره امور خویش‌مقررات وقوانینی مانند قانون معروف و منتسب به حمورابی وضع کردند و در نتیجه از تمدنی عالی برخوردار شدند‌تمدن شگفت آور آنان ایجاب میکرد تا برخلاف گذشتگان که آثاری از تمدن احتمالی آنان بر اثر نداشتن خط بجا نمانده، با وسیله‌ای ثابت آثار تمدن‌خود را برای نسل‌های‌بعد محفوظ بدارند.

از اینرو خط‌میخی راابداع وآنرا جایگزین‌خط تصویری معمول مانند هیروکلیفی وغیر آن کردند. بعبارت‌دیگرمرحله نموداری یا مفهوم‌نویسی را شروع کرده‌اند و آن رابشکل میخ احتمالا از آن‌نظر که‌قابل نقر روی سنگ باشد تا برای قرون‌و اعصارثابت بماند تعبیه نموده‌اند همانگونه که توجه داشته‌اند خطوط تصویری منقورروی سنگها از قرون‌قبل باقی مانده بوده‌است که‌بعضی از محققین عمل نقرروی سنگ را یک گونه اشکال برای آن دانسته‌اند در صورتی که‌بنظر علت اساسی آن به شرح بالا بقاءو ابقاء آن بوده ـوگرنه سال ها با همان خطی که اکنون بنظر مشکل می‌آید ـ در آن موقع و بلکه قرون متمادی مشکل امور خود را اداره میکرده‌واز آن کتابخانه هائی دائر داشته‌اند.

خط میخی‌خطی است‌الفبائی مفهوم نویسی و هجائی که برای هر سیلاب(هجا) علامتی دارد که بعضی از آنها چهار حرف و نماینده مفهومی‌است باین ترتیب، سه حرف‌صدادار (ویل) آ ـ او ـ ای و یک حرف ی و ٣٢ حرف بیصدا (کنن) و از راست به چپ به صورت افقی یاعمودی نوشته میشده ـکه باستثناء سه حرف صدادار فوق‌بقیه هجائی است زیرا هرکدام از حروف دارای حرکت از فتحه و کسره و ضمه‌اند (زیروزبر پیش) به عبارت دیگرحرکات جزءحروف بوده و باعلامت جدا کن و سایر اضافات جمعا ٤٢ علامت و حرف میباشد و با توجه باینکه اعراب جزء حروف الفبا و داخل آن یعنی با آنهاست لذا ٢٢ حرف آن با فتحه و ٤ حرف با کسره و ٧ حرف باضمه خوانده میشود. مانند ا ه ـهر دو حرف با فتح ـ (هست) و اهو ـ هرسه حرف با فتحه ـ(بود) که از همین ریشه است در بابلی و عبری یهو ـ و در فارسی باستان ی ان ـ بافتح اول و سوم و کسر دوم ـ (نیکی و یاری).

رقم های شمارش‌خط فارسی فعلی ما بهمان شکل است که ارقام خط فارسی باستان و مخصوصا ارقام لاتین با تغییری که تقلید ازآن آشکار است در آن میباشد به اینصورت و همچنین تلفظ ارقام با اندک تغییر از همان ریشه میباشد ـ مانند دو (در انگلیسی تو) در فارسی فعلی دو ـدوتی ی (دومین)وثرتی‌ی باضمه خوانده میشود، مانند ا ه ـ هر دو حرف با فتح ـ هر سه حرف با فتحه (سومین) درانگلیسی‌ثرتی‌درفرانسه تروا ـ ویانوم (نهمین) درانگلیسی نینت درفارسی فعلی نه و بهمین قیاس است تمام ارقام. خواندن خط میخی که بدوابوسیله سیاح ایتالیائی‌موسوم‌به‌پیطردلاوال‌در ١٦٢١ میلادی شروع‌شد وتابوسیله گروتفند درسال ١٨٠٢ میلادی‌یعنی تقریبا درمدت ١٨١ سال خواندن آن طول کشیده وخاتمه یافته ـ دانشمندان بسیاری مانند سیلوستر دسایسی درخواندن آن زحمات طاقت‌فرسائی متحمل شده‌اند که خط ترفانی مانوی نوشته شده در زمان ساسانیان‌کمک‌وراهنمائی‌موثر برای آنان بوده است.

خط میخی درزمان خود از خطوط کامل بوده زیرا اعراب جزء کلمه و ضمیمه حروف است که هنوزهم بسیاری از خطوط باآنکه عموما بترتیبی که خواهیم دید ازآن اقتباس شده از این‌کمال بی‌بهره‌اند واز نقص اعراب‌عاری نمیباشند بعلاوه صرف و نحو آن که مربوط بزبان است کامل بوده، فقط اشکال‌آن‌همان شباهت‌حروف که بشکل میخ نوشته میشده و نوشتن آن بادست سنگین و سخت بوده و ناگزیر بوده‌اند که مانند چاپ فعلی آنرا بروی سنگ حک کنند و یاروی گل فرو کنند و بعد درکوره بپزند.

مراحل‌بعدی‌خط یعنی دردوره پنجم که گویند دوره تکامل خط است (از نظرآسانی‌تحریر) گرچه خطی شده است الفبائی و برای هرصد علامت مخصوص تعبیه‌شده مانند خط امروزی ما لیکن اگر رعایت اعراب بشود و یا حرکات زیروزبر و پیش (فتحه و ضمه و کسره) نوشته شود، والا بازهم نمیتوان آنرا الفبائی دانست و یا آنکه خطوط اروپائیان ولاتین (مقتبس ازمیخی) اعراب جزء کلمه شده مشکلاتی بسیار دارند که‌کمتر از مشکلات سایر خطوط نیست وخط‌فارسی کنونی‌که بعضی‌عقیده به تغییر شکل آن بلاتین دارند و حال آنکه بنظر ضرورت ندارد ـ هرگاه در تمام کتابها وروزنامه‌ها کوشش شود که حروف باحرکات سه گانه فوق بافتحه و ضمه‌وکسره معمول گردد (سه حرکت دیگر آن آ ـ او ـ ای) جزء الفبااست ـ کاملا اشکال آن مرتفع‌شده وعلاوه از آسانی‌وسرعت درنوشتن دارای حجمی کمتر ازسایرخطوط خواهد بود و خواندن آن برای‌همه‌آسانتر خواهد شد کمااینکه قرآن عربی چون‌بااعراب سه‌گانه نوشته‌میشود

بقیه درصفحه ٢٧

شعور حیوانات

عزیز نسین

در سال های ١٩٢٧ آنکارا شهر کوچکی بود، ساکنینش اغلب همدیگر را میشناختند. یکی از عصر های فصل تابستان بود، در میخانه‌ای با دوستان دور هم جمع شده بودیم، یکی‌ازدوستان ما آقا اسمعیل که شغلش تحصیلداری بود، سر میز دیگری تنها نشسته بود، حتما اتفاقی افتاده بود که هم سفره‌ای همیشگی ما، از ما کناره گرفته بود، رفتیم سراغش و احوالش را پرسیدیم. او رویداد دردناکی را که برایش پیش آمده بود، برایمان تعریف کردو گفت: سگی دارم به اسم منجوق، هر وقت‌من سوار اسب میشوم وبرای تحصیلداری و گرفتن‌مالیات باین طرف‌و آن طرف‌میروم، منجوق هم دنبال من راه می‌افتد.

خیلی سگ با عاطفه‌ای است. این هفته برای‌گرفتن مالیات، رفته بودم به ده چوبوک، امروز عصرکارم تمام شد و راه افتادیم، وقتی هوا داشت تاریک میشد، ما برودخانه چوبوک رسیده بودیم، یکهو نمیدانم چه شد که منجوق شروع کرد به پارس‌وزوزه و جست و خیزکردن، دوروبر اسب می‌دوید و پارس میکرد. اول اهمیتی ندادم، اما منجوق چنان زیر پاهای اسب میرفت و بیرون می آمد که اسب‌نمی توانست براهش‌ادامه‌بدهد. سرش‌داد کشیدم، امافایده‌ای نداشت. جلوی اسب را میگرفت، پای اسب را گاز میگرفت، منهم باید زودتر بشهر میرسیدم. چون در خورجینم مقداری پول دولت بود، هیچ صلاح‌نبود دیر وقت شب‌در راه بمانم. وقتی دیدم بهیچ جوری نمیتوانم منجوق را از پیش پای اسب رد کنم، شیطان گولم زد و هفت تیرم را کشیدم و زبان بسته رازدم. منجوق زخمی شدو پارس کنان فرار کرد، منهم بطرف شهر تاختم و بخانه آمدم. وقتی زنم مراتوحیاط دید، تو سر خودش زد و دادزد «چی شده، این‌چه‌وضعیه؟» گوشه خورجینی که دسته های اسکناس‌راتوش‌گذاشته بودم، پاره شده بود. دو بسته اسکناس در این‌شکاف گیر کرده بود، اما من سه بسته اسکناس در خورجین داشتم، معلوم شد که در راه یک بسته از اسکناسها از این شکاف افتاده، اما این یکی‌هاگیرکرده ونیفتاده بودند.

آنوقت فهمیدم که‌منجوق چرا آنطور دیوانه‌وار به پروپای اسب میپیچید ونمی گذاشت براه ادامه بدهم، از نوسوار اسبم شدم و چهارنعل تاختم. هواتاریک بود، اما میدانستم در کجا منجوق را زده بودم، بهمان جا رفتم، از منجوق خبری نبود، دنبالش گشتم و پیدایش کردم. زبان بسته خیلی دور نشده بود، اما حیف که مرده بود، لاشه‌اش را بلند کردم که در وسط جاده نماند، اما همین که لاشه‌اش را بلند کردم، بسته اسکناس را پیدا کردم، منجوق روی بسته اسکناس خوابیده و مرده بود»، آقای اسمعیل تحصیلدار، پس از تعریف این رویداد زد زیر گریه.

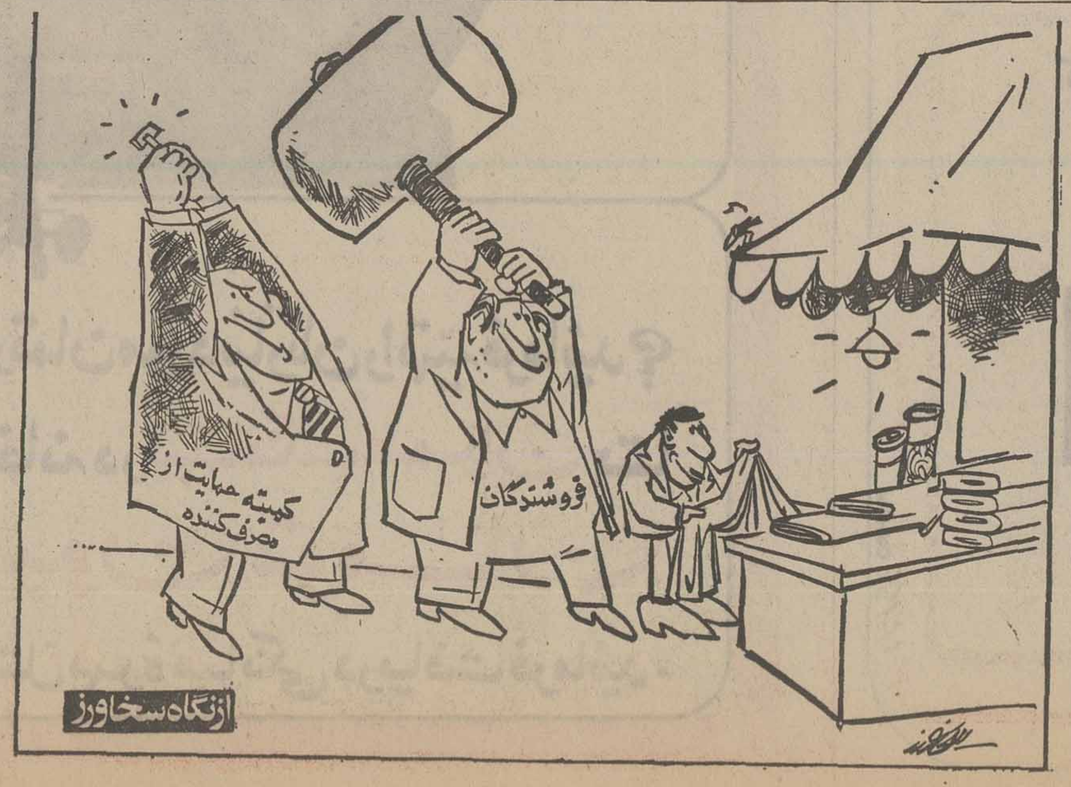

ازنگاه سخاورز

چهل سال قبل درهمین روز

انتقال دانشکده طب و دانشکده دوا سازی ودندان سازی بعمارت جدید دانشگاه

امروز ساعت ٣ و نیم بعداز ظهر مراسم انتقال دانشکده‌طب و دانشکده‌دواسازی‌ودانشکده دندان‌سازی بعمارت جدید خود در زمین دانشگاه بعمل آمد. در ساعت مزبور آقای جم رئیس الوزراء و آقایان وزراء و جمعی از پزشکان و دانشمندان و استادان‌دانشگاه در عمارت دانشکده‌طب‌حضور بهمرسانیده در یکی از تالار های دانشکده گرد آمدند. نخست آقای حکمت وزیر معارف مجلس را افتتاح‌نموده نطق مختصری راجع به ساختمان دانشگاه ایرادکردند سپس آقای دکتر لقمان ادهم رئیس دانشکده به حضار خیرمقدم گفتند و آقای دکتر آشتیانی معاون دانشکده گزارش و تاریخچه‌دانشکده‌را قرائت نمودند. بعد آقای‌دکتر طاهری نیز نطقی مبنی بر قدردانی و اهمیت دانشگاه ایراد کردند. بعد، حضار قسمتهای‌مختلف‌عمارت دانشکده و آزمایشگاههای آن را که‌با آخرین وسایل علمی و فنی امروز مجهز بود یکان یکان بازدید نمودند و در یکی از تالارهای عمارت فوقانی که نقشه‌های دانشگاه در آنجا برای مشاهده حضارنصب‌شده بود پذیرائی بعمل آمدومقارن ساعت ٦ مراسم مزبور خاتمه یافت. در تالار کتابخانه به مدعوین یک جلد راهنما که‌از طرف کتابخانه دانشکده (کتابخانه دانشکده تحت نظر آقای کاسمی اداره میشود) طبع و نشر یافته بود داده شد.

اخطار به‌آقایان وکلاء

مراسم افتتاح کانون وکلاء تهران روز پنجشنبه ٢٦ اسفند ماه جاری بلافاصله پس از اجراء آئین نامه سوگند با حضور جناب آقای وزیرعدلیه بعمل خواهد آمد. بنابراین آقایانی که در سال گذشته سوگند یاد ننموده‌اند ساعت٢ و سه ربع بعد از ظهر و سایر آقایان ساعت سه و نیم بعداز ظهر باید بدون تاخیردردیوان عالی جنائی حاضر باشند. لباس رسمی وکالت برای وکلاء درجه اول و دوم اجباری است ـ رئیس دفترکل بازرسی و تشکیلات وکلاء عدلیه

جریمه سوخته

طبق دستورصادره مقرراست سوخته مندرج در ماده ١٥ نظامنامه اجرای قانون‌انحصار که تا بیست مثقال از جریمه معاف و اضافه بر آن قاچاق محسوب میشده‌ازاول‌فروردین ١٣١٧ تا پنج مثقال از جریمه معاف شود بنابراین به کلیه اشخاص و صاحبان اماکن عمومی و غیره اخطار میشود اگر در هر نقطه بیش از پنج مثقال سوخته کشف گردد دارنده آن طبق‌مقررات قانون تعقیب و جریمه مازاد از او دریافت خواهد شد. رئیس انحصار دولتی تریاک ایالت تهران ـ حسین عاملی

بشارت مهم

چندی به مسافرت رفته بودم اینک مراجعت و به معتادین تریاک اطمینان میدهد با تجارب چندین ساله از روی قواعد با قید تعهد معالجه و تمام عوارض آن را رفع‌نماید چنانچه جمعیت زیادی باعود تمام بنیه تاکنون معالجه‌شده‌اند خیابان ماشین. کوچه‌آبشر. نزدیک بازارچه حاجی سید ابراهیم. نمره بهداری ٤١٨ دکتر حسن پزشگزاد

«نقل از اطلاعات ١٦ اسفند ١٣١٦»

دختر و پسرهای ایرانی در اروپا قربانی احساسات خود می‌شوند

همزمان با ثروتمند ترشدن خانواده های ایرانی که نتیجه پیشرفت های سریع اقتصادی کشور است ،هجوم جوانان ایرانی به کشور های اروپائی روزبروز بیشتر می‌شود. امروز هیچ نقطه دنیا رانمی‌توان یافت که ایرانی به‌آنجا گام نگذاشته باشد. جوانان ایرانی از لندن پایتخت کهنسال اروپا گرفته تاکوچکترین شهرهای شمالی و جنوبی انگلیس به مدرسه ها و کالج هاو یا دانشگاه ها میروندو باهوش و ذکاوت خود می‌آموزند و گاه موفقیتی چنان بزرگ بدست می‌آورند که همگان رابه تحسین وامیدارند.

ولی از آنجایی که جوان اشتباه میکند، این روز ها می‌بینیم که بعضی‌از اشتباهات، زندگی آرام و موفقیت‌آمیز این امیدهای آینده مارا به تراژدی های دردآوری بدل میسازد : تراژدی ازدواج دختر و پسرهای ایرانی در خارج ....

ماجرای یکی‌ازاین ازدواج های بدفرجام را آقای ضیاءالدین دری ـ ساکن لندن برای صفحه خانواده ارسال داشته است .

یکی‌از عواملی که اخیرا دربین جوانان دانشجویان ایرانی چه دختر و چه پسر آنها را دچار ناراحتی های شدید روحی میکند ودر نتیجه از مسیر اصلی زندگی خارج میسازد ، مسئله ازدواج های عجولانه آنها با دختران و پسران اروپائی است .

نگاهی به خبر درج شده در روزنامه های «تایمز»، «سان» و «دیلی اکسپرس»و روزنامه محلی «آرگوس» مورخ۲۴ ژانویه۱۹۷۷ یک نمونه ازاین‌گونه ازدواج‌ها را معرفی میکند: یک دختر ۱۷ ساله انگلیسی که با یک جوان ۲۱ ساله ایرانی ازدواج کرده و همراه او به ایران رفته است پس از چندی برای مادر خود نامه‌ای می‌نویسد و از والدینش کمک می‌طلبد تااو را به کشورش بازگردانند . دخترک درنامه خود چنین مینویسد :

«مادرم ، پدرم ، من در ۲۵۰ مایلی تهران در شهر کوچکی زندگی میکنم ، شوهرم مرا در خانه زندانی کرده و هیچگونه آزادی ندارم . باید چادر بسرم راه بروم و هیچگونه تفریحی ندارم .و فقط شبها یار همخوابه شوهرم هستم و انگار که کارمن‌در دنیا همین است . اجازه اعتراض ندارم و شوهرم با تعصبش مرا به مرز دیوانگی کشانده است . ازاین زندگی خسته شده‌ام ، پدر نجاتم بده،خواهش‌میکنم خواهش میکنم،خواهش...»

پدر ومادر دختر که ٤ فرزند دیگرهم دارند به تکاپو می‌افتند اما هزینه مسافرت بایران را هم که بقول‌خودشان ۱۲هزار تومان می‌باشد ندارند و در نتیجه به وزارت امور خارجه انگلیس مراجعه میکنند و آنها هم کار را به عهده سفارتشان در ایران می‌گذارند و سرانجام چگونگی مشکل این خانواده به مطبوعات راه می‌یابد و خبر در تمام‌روزنامه های پرتیراژ و حتی درروزنامه های محلی هم باعناوین مختلف درج می‌شود .

چه‌کسی مقصر است ؟ آنچه مسلم است نظیر این واقعه‌بسیار زیاد اتفاق افتاده و می‌افتد ودر اینجا فقط یک مورد آن مورد بررسی قرار می‌گیرد . جوان ایرانی به‌اروپا میرود ،تنها و غریب است هیچ کس راندارد ، تلاش می‌کند تابرای خوددوستی بیابد واین مشکل باورود یک دختربه زندگی جوان حل‌میشود. دخترکه متعلق به فرهنگی دیگر و متفاوت است و سکس را از دیدگاه یک نیاز جنسی مینگرد بزودی باجوان معاشرت میکندو پسر که‌این همه لطف را ازدختر انتظار نداشته شیفته او میشود. دختر باوجود کمی سن و سال بخاطر نجات از فقر اقتصادی خانواده، باعلم براینکه این‌جوان از سرزمین پول آمده نقش‌خود را به خوبی ایفا میکند و پسر روز بروز عاشق ترو عاشق تر میشود تا اینکه دختر اعلام‌میدارد از او خسته شده و میخواهداو را ترک کند. این موضوع برای پسر ایرانی قابل قبول نیست و از وضعیت طبیعی خارج شده و مانند دیوانگان به هردری‌میزندو در نتیجه به آخرین راه حل که به نظرش میرسد متوسل میشود ، و میگوید : «میخواهم با تو ازدواج‌کنم». دختر به خواست خود رسیده و خود را دریک قدمی کاخی بزرگ همراه با چندین خدمه وکارگر و بهترین اتومبیل می‌بیند و زندگی در کشور افسانه‌ای ایران... با پسر ازدواج میکند و بعد وقتی به‌ایران می‌آید با فرهنگی‌دیگر روبرو میشود و این آغاز ماجراست .

ازدواج دخترها

ازدواج دختران ایرانی با پسران اروپائی نیز مسیردیگری را طی میکند که عواقب آن خطرناکتر و ناراحت‌کننده‌تر است. دختران ایرانی بخاطر حفظ سنتهای اخلاقی و مذهبی‌شان از دیدگاه پسران اروپایی، دخترانی عقب‌افتاده و کوتاه‌فکر بشمار می‌آیند . در اروپا دختر ایرانی برای اینکه چنین تصوری را باطل کند یکباره تمام قیودات را پاره کرده و دست به هرعملی‌میزنند و بعد از اینکه سن و سالش از حد معینی گذشت متوجه اشتباهات خود شده و همیشه احساس گناه و ناراحتی‌روحی می‌کند.

دختر پاک و ساده ایرانی از محیطی پراز مهر و محبت به میان ملتی می‌آید که‌محبت را از دریچه دیگری مینگرد. دختر بعد از اینکه از قیافه پسر انگلیسی خوشش آمد با او طرح‌دوستی می‌ریزد. دختر پس از مدتی عاشق وشیدای پسر میگردد و پسر نیز ظاهرا خود را شیفته نشان میدهد، زیرا چشمهای سیاه و صورت زیبا و مهربان و معصوم‌دختر ایرانی برایش تازگی دارد و تحت تاثیر آن قرار گرفته‌است.

پسر که هیچ قیدی در زندگی ندارد و مسئولیت نمی‌شناسد و تنها دارائیش یک چمدان است، حاضر نیست حتی خود را در دام ازدواج گرفتار سازد. از طرف دیگر دختر او را در فشار میگذاردو میگوید : «مگه تو منو دوست نداری ؟ منکه هرچی تو بگویی قبول دارم و تنها چیزی که از تو میخواهم این است که رسما با من ازدواج کنی تا در خود احساس گناه نکنم .»

پسر بالاخره جواب مثبت میدهد و راضی میشود که‌پای ورقه ازدواج را امضاء کند، ولی میداند که هرگز نمی‌تواند به تعهداتی که می‌سپارد عمل نماید. البته با پولی که خانواده دختر بعنوان‌کادوی ازدواج میفرستند دو سه‌ماهی در اروپا روزگار را به خوبی و خوشی و شنا در سواحل مدیترانه و گردش در یونان‌و ایتالیا میگذرانند. دختر ایرانی که صبور و باتحمل است‌مدت زیادی مرد را تحمل میکند و رفتارش را بی‌توجهی‌اش را و گاه بی‌ادبی و بی‌حیائی‌اش را نادیده میگیرد ولی تحت تاثیر حرف یک دوست ایرانی و یا هر عامل دیگری کاسه صبرش لبریز شده و زبان به اعتراض باز میکند. آتش از هر طرف زبانه می‌کشد و وجود دختر بی‌پناه را می‌سوزاند . مرد حالا که دختر میخواهد از او طلاق بگیرد در فشار میگذارد، و حقوق حقه او را پایمال میکند و قانون هم از او طرفداری مینماید که هرگز هموطنشان را دربرابر خارجی تحقیر نمی‌کنند ـ و بالاخره دختر یرانی‌باید از نصف‌مایملک خود بگذرد .

ازاینروست، که بعضی از دخترها و پسرهای ایرانی در اروپا قربانی احساسات و عواطف خودمیشوند وتراژدی بوجود می‌آورند. بی‌تردید در مورد ازدواج با خارجیان نیز استثناء وجود دارد . ولی خانواده‌ها باید توجه داشته باشند که اکثریت این نوع ازدواج‌ها متاسفانه با شکست روبرو شده است .

تراژدی ازدواج جوانان ایرانی در اروپا

The Household Engineering World Meets in Frankfurt
From 23.3.-27.3.1977

The new ISH awaits you:
the 9th. International Trade Fair for Sanitary, Heating and Air-Conditioning Engineering opens in Frankfurt am Main, at the crossroads of Europe, on 23rd. March 1977.
Over 1,000 exhibitors from all over the world will be showing their latest, future-orientated developments in household engineering, completely installed and clearly arranged. The international market for all whose business is sanitary, heating and air-conditioning systems: craftsmen, dealers, planners, advisors, builders, large-scale customers . . . from all over the world!

See this optimum cross-section of the market, utilise a great opportunity that you only have every two years. Plan your visit to the ISH now. Pave the way to future success . . . at the world's leading trade fair and information exchange in the field of household engineering.

For further information please refer to PERSE EXPRESS S.A. Saadi Ave., Namazi Bldg. Tel. 391291-95

فال فردای شما

فروردین: در جیب هایتان را محکم به‌بندید تا بدیگران محتاج نشوید.

اردیبهشت: از یک نوع بیماری پنهانی رنج میبرید اما نگران نشوید بزودی رفع خواهد شد.

خرداد: الهه شانس بسوی شما بال گشوده است. قدر این شانس را بدانید

تیر: چرا بیجهت عصبانی و خشمگین هستید این حالت به شما ضرر فراوان میزند.

مرداد: هرقدم که برمیدارید، سعی کنید متین و سنگین باشد، چون شتابزدگی پشیمانی خواهد داشت.

شهریور: کار امروزتان را به فردا میفکنید چون فردا هم کار دیگری خواهید داشت.

مهر: «زهره» در زندگی شما «طلوع» کرده است.

آبان: میهمان امروزتان را گرامی دارید که میهمان حبیب خداست.

آذر: آتشکده زندگی شما به «بازسازی» احتیاج دارد. نگذارید که خاموش و سرد شود.

دی: امروز درهای خوشبختی برای شما به روی پاشنه میچرخد.

بهمن: ازنظر شغلی وضع بهتری درانتظارتان است. نامه‌ای دریافت می کنید.

اسفند: همانطور که در منزلتان خانه تکانی دارید قلب شما هم به خانه تکانی نیاز دارد تا بدبینی ها دور ریخته شود.

اطلاعیه
بانک رهنی ایران

مراسم قرعه‌کشی وانتخاب‌متقاضیان آپارتمانهای کوی آپادانا ساعت سه بعدازظهر روزسه‌شنبه۱۷ر۱۲ر۲۵۳۵ که مقارن باسالروز میلاد حضرت رسول اکرم (ص) است تحت نظارت نمایندگان وزارت مسکن وشهرسازی وزارت کشور ، سازمان شاهنشاهی خدمات اجتماعی ودادستان شهرستان تهران در سالن معاملات شعبه مرکزی بانک واقع در خیابان فردوسی برگزار خواهد شد . عموم متقاضیان وعلاقمندان می توانند درمراسم مذکور شرکت فرمایند .

بانک رهنی ایران
بانک رهنی ایران، بانک مسکن شما

محصولات خانگی
بوش
BOSCH
نامی آشنا ازکشور صنعتی آلمان

ماشین لباسشوئی BOSCH
ماشین ظرفشوئی BOSCH
یخچال BOSCH
یخچال فریزر BOSCH
فریزر BOSCH
جاروی برقی BOSCH
آب میوه گیری BOSCH
جوجه سرخ کن BOSCH
اجاق گاز BOSCH
سرخ کن BOSCH
سشوار BOSCH
توستر BOSCH

وصدها محصول خانگی دیگر

نماینده انحصاری محصولات خانگی بوش در ایران
شرکت هنکورد الکتریک ـ تهران خیابان شاه ساختمان آلومینیوم
تلفن ۶۶۱۱۳۸

پخت و پز

خوراک ماهی وسس مخصوص

مواد لازم : ماهی یک عدد هرنوع که باشد ـ تخم‌مرغ: دو عدد ـ شیر: یک شیشه کوچک ـ «بیکینگ‌پادر») یک قاشق غذاخوری ـ آرد: دو سیر ـ سس مخصوص سالاد : نصف لیوان .

مواد لازم برای‌سس ـ پیاز: یک عدد ـ خیارشور: صدگرم‌ـ تخم‌مرغ سفت: ۱عدد ـ جعفری خردشده : یک فنجان ـ خامه تازه : یک قاشق غذاخوری .

طرز تهیه : بعد از آماده کردن مواد لازم ابتدا ماهی‌را تمیز کرده بعد آنرا بچند تکه تقسیم و خشک کنید. بعد ماهی را بمدت نیم‌ساعت داخل کمی آب‌لیمو و نمک قرار بدهید .

آنگاه دو عدد تخم‌مرغ را داخل ظرف بشکنید و آنرا خوب‌بهم بزنید بعدشیررا به آن افزوده و آرد و بیکینگ پادر را هم بتدریج به آن مایه اضافه کرده و کمی نمک بپاشید . حالا داخل یک سینی مقداری آرد الک‌شده‌بریزید وماهی‌تابه را روی‌حرارت قرار داده‌داخل آن روغن بریزید . وقتی‌روغن داغ شدتکه‌های ماهی‌را ازتوی آبلیمو برداشته‌داخل آرد قرار دهید. تمام قسمت‌های ماهی را آغشته به آرد کنید و داخل روغن داغ شده بیندازید تا سرخ شود. وقتی کار سرخ کردن ماهی تمام شد سس مخصوص آنرا تهیه کنید . خیارشور ، تخم‌مرغ‌سفت خیلی ریز خرد کنید . پیاز را هم پوست کنده و با جعفری خرد شده و سایر مواد بالامخلوط کنید. آنگاه آنها را داخل‌سس سالاد بریزید و خامه را هم اضافه کرده هم بزنید . حالا ماهی وسس‌برای بردن‌سرسفره حاضر است .

تلفن منزل اینجانب به ۲۷۹۵۹۵ تغییر یافته است
حسن صدر

بانک سپه
حساب پس انداز طلائی را ارمغان میدارد

آقا، به پول جیب شما
خانم، به پول کیف شما
بهره میدهیم!

امروز در صفحه ۱۹

کاشی کاری تا زیر سقف
با کاشی
ایرانا

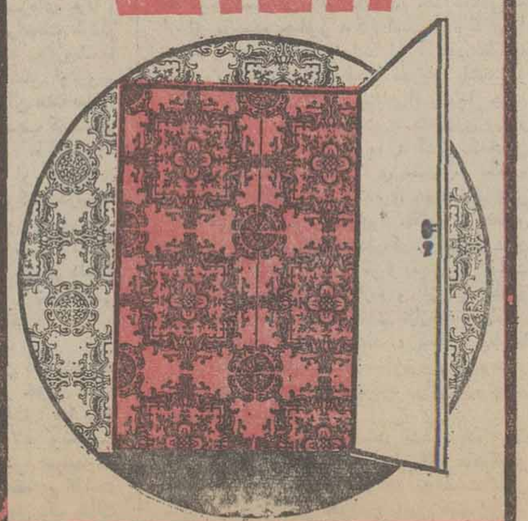

مصاحبه اختصاصی

فریبرز عطاپور نویسنده اطلاعات با ژنرال ضیاء الرحمن

مسائل بنگلادش جنبه اقتصادی دارند

هندی‌ها باید در مورد بنگلادش سعه‌صدر نشان دهند

چندی پیش ژنرال ضیاءالرحمن مرد نیرومند بنگلادش که امروز برای یک دیدار رسمی وارد تهران میشود به فریبرز عطاپور فرصت داد که با وی مصاحبه‌ای طولانی انجام دهد. در این مصاحبه که در دفتر کار کاملا عادی از تجمل ژنرال ضیا هریکی از پتاهای مضاعف، طبقه دوقلب ها که انجام گرفت رهبر بنگلادش که ضمنا فرماندار نظامی کل ورئیس ستاد ارتش این کشور هم هست مداوما تاکید کرد که مسائل بنگلادش جنبه اقتصادی دارند و این کشور ابدا میل ندارد که خود را در کشمکش های سیاسی بین‌المللی درگیر کند.

ژنرال ضیاءالرحمن در ۱۹۳۶ بدنیا آمده است بازلقبی که رفته رفته سفیدو نقرمفام میشود در حالیکه مدال المپیک سال گذشته هنوز هم برسینه وی آویزان است. چهره وی حاکی است که برای مکاسن عبوس و دژم است تول ازاین یک جنبه که صرفنظر کنیم، قیافه‌ای گیرو شوخ دارد. سیمای وی درنگ ماول بیش از آن جوان و غیر رسمی بنظر میرسد که بتوان او را رهبری کشوری قابدین اندازه مهم و پرجمعیت شناخت. با اینحال تقریبا بلافاصله پرتوی از یک ایثار پرشور و آتشین در چهره ضیا خودنمایی میکند و چندان طول نمی‌کشد که مصاحب وی احساس گوارای هم کلام شدن با مردی را درمی‌یابد که حلم سلیمی را به وجهی تقریبا بیش از حد احتیاط آمیز و درعین حال صداقتی آمرانه را توأما دارخود گرد آورده است.

صفات انسانی

بطور خلاصه میتوان گفت که قدرتمندی یک شخصیت نظامی باضافه خبرگی و قریحه سیاسی و گرمی جنبه انسانی صفات ژنرال ضیا آمیزه‌ای است که کشف آن در وجود وی آخرین نتیجه‌گیری هر کس پس از ساعتی گفتگو کردن با رهبر بنگلادش است.

آموزش نظامی ضیا در ۱۹۵۳ در دانشکده افسری «کاکول» آغاز شدوی بعد ها بار دیگر بعنوان یک استاد به آن دانشکده بازگشت. از ۱۹۵۹ تا ۱۹۶۴ در قسمت ضد اطلاعات ارتش خدمت کردو در جنگ ۱۹۶۵ هندو پاکستان «که برسر قضایای کشمیر درگرفته بود» ضیاء نخستین فرمانده یک واحد بنگالی بود که قسمتی از نیروی پیاده‌نظام بنگالی را درجبهه های جنگ رهبری کرد. هنگامی که وی به آن تعلق داشت مخصوصا در نبرد خمکاران رشادت‌های شایان توجه بخرج داد. ضیاء زمان بسیار کوتاهی را در خارج از کشور بسر برده است. صرف‌نظر از دوره آموزش سریعی که در مدرسه ستاد کولیته گذراند ـ مدت سه ماه نیز همراه ارتش انگلستان در آلمان غربی بسر برد. در ۱۹۷۰ او را به هنگ هشتم بنگال شرقی در «چیتاگنگ» منتقل کردند و در همانجا بود که نبرد استقلال بنگلادش را در ۲۶ مارس ۱۹۷۱ برپا کرد. واعلامیه معروفی را که طی آن تولد بنگلادش بعنوان یک کشور مستقل اعلام گردید از میکرفن رادیو «چیتاگنگ» درفردای ۲۶ مارس ۱۹۷۱ قرائت نمود.

***

حرفی برای گفتن

ژنرال ضیاء «در مصاحبه‌ای که باوی انجام دادم سخنش را باذکر این نکته آغاز کرد که بزحمت حرفی برای گفتن درباره مسائل بنگلادش وهند دارد ـ ولی بمد گفتوگو به ایضاح این قضیه کرد معلوم شد که برعکس حرف‌های بسیار کفافی برای گفتن درباره آن مسائل دارد.

ضیاء تردیدی ازاین بابت باقی نگذاشت که بیش از هرچیز دعوای سدفراکا، مسئله مرزی است که ذهن اورا هنگام فکر کردن به روابط کشورش با هند پریشان میکند. دعوای فراکا، سابقه ۲۰ ساله دارد ولی ضیاء مسائل مرزی را بعنوان تهدید عامدانه‌ای از طرف دولت هند برای درفشار گذاشتن حکومت «داکا» تفسیر میکند. میگوید:

«در اواخر ۱۹۷۵ بسیاری از افراد بدکرداری که سرسپردگیهای معین سیاسی داشتند به هندرفتند. اکنون این افراد بوسیله نیروی امنیت مرزی هند تحت تعلیم قرار گرفته‌اند. هندیان به این افرادلباس وغذاو تجهیزات میدهند و آنها رادرقلمرو هند نزدیک مرز پنگلادش را از نظر سیاسی تحت فشار قراردهد. من گفتم که باعتقاد من دولت هند کاملا خوشحال است که مردی چون او (ضیاء)زمام رهبری بنگلادش را در دست دارد و برعکس ـ بعضی از مخالفان داخلی او ـ اشخاصی نظیر نایب مارشال هوایی «تواب» ـ خود او (ضیا) را متهم میکنند که نگرانیش های هندی» دارد.

ژنرال ضیا پس از گوش دادن به این جملات خنده‌ای کرد ولی بدون آنکه جواب مرا بدهد ـ چنین ادامه داد:

ـ راجع به مسئله «فراکا» بقدر کافی سخن گفته شده و حرف تازه‌ای برای گفتن دراین باره وجود ندارد ولی ما همیشه برای مذاکره کردن آماده‌ایم، زندگی و محیط زیست منطقه جنوب غربی کشور ما در طول قرنهای متمادی تکوین یافته و اکنون در مسئله سد فراکا، پای زندگی و بقای ۲۰ تا ۲۵ میلیون نفر از مردم بنگلادش که در آن منطقه سکونت دارند در میان است. برای هند ـ مسئله عبارت از منحرف کردن آب رودخانه گنگ برای بالا آوردن آب در بندرکلکته است. و تازه نتایجی که از این تدبیر نصیب هندیان خواهد شد نیز بسیار ناچیز خواهد بود ـ گذشته بهمین انجام دادم بسیار سودمند بود. مادر باره مسائل بین‌المللی و اوضاع منطقه‌ای تبادل نظر های بسیار ثمربخشی انجام دادیم. و این سفر کشور چین را بیش از پیش به بنگلادش نزدیکتر کرد و تفاهم وهمکاری بزرگتری میان دو کشور بوجود آورد.

سئوال کردم: آیا ژنرال فکر نمی‌کند که زمان مسافرتش به پکن میتواند لطمه بیشتری به روابط بنگلادش وهند وارد کرده وباشد؟

ضیا مجددا بصدای بلند خندید و گفت:

ـ چرا باید چنین لطمه‌ای وارد کند؟ هندی‌ها خودشان نیز در تلاشند کمابیش روابط نزدیکتری برقرار کنند؟

من گفتم: مازمانی که سلطان میرندرا، پادشاه نپال به پکن رفت ـ طولی نکشید که در فاصله‌ای بسیار نزدیک به همان سفر راه مسکو را در پیش گرفت. آیا شما هم بهمین شیوه عمل خواهید کرد؟

در جواب گفت: ما با اتحاد شوروی روابطی حسنه داریم. با اینحال من برنامه‌ای برای سفرکردن به شوروی ندارم.

سطح منطقه‌ای

درباره مسئله عدم تعهد ژنرال ضیاء اظهارداشت که کنفرانس «کلمبو» یک پیروزی بوده و بنگلادش این کنفرانس را ظفرمندانه پشت سر گذاشته است. «ما بهیکی از اعضای دفتر کشور های غیر متعهد تبدیل شدیم و من فکر می‌کنم که این عضویت برای ما پیروزی شایسته‌ای بوده است.

همه کس مسائل مارا کاملا بخوبی درک میکند و بسیاری از ممالک اکنون ازکمک کردن به ما مضایقه نمی‌کنند. ماخواهان صلح و ثبات درکشور خودمان هستیم ومایلیم که وجود این مواهبرادر سطح منطقه‌ای نیز مشاهده کنیم.

درباره پاکستان ژنرال ضیا یادآوری کرد که: روابط ما باپاکستان بسیار خوب است و تفاهم فیمابین دو کشور دایما بیشتر میشود راجع به دعوتی که از ما برای شرکت در کنفرانس کشورهای جهان سوم کرده‌اند ما فعلا منتظریم که قبل از پاسخ گویی به این دعوت اطلاعات بیشتری دریافت کنیم. روابط ما با ایران و خاورمیانه دردو سال و سه ماه گذشته فوق‌العاده عالی بوده است. کالا های متعددی وجود دارند که ما قادریم درآینده آنها را عرضه کنیم: میوه، ماهی، سیزی ها، طیور، و مقادیر قابل ملاحظه‌ای چوب که میتوانیم دست به صدور آنها بزنیم. درمورد ایران بطور اخص، روابط ما بسیار قدیمی و اشباع شده از سنت و تاریخ است. ایران میتواند بما درایجاد واحد های منکی به همکاری وسرمایه گزاری های مشترک در بخش‌های خصوصی و عمومی، درعرضه نفت ـ و در بهره برداری از منابع و ذخایر گاز طبیعی بنگلادش کمک کند.

ـ در حالیکه ما بسهم خود قادریم نیروی انسانی مجرب واز نظر فنی ـ آموزش دیده در اختیار ایران و کشور های عرب بگذاریم من با اشتیاق بسیار در انتظار مذاکراتی هستم که در جریان دیدارم از ایران با علیحضرت شاهنشاه در پیش خواهم داشت ـ وهمچنین منتظر فرارسیدن زمانی هستم که درهمان دیدار بتوانم بانخست وزیر ایران که قبلا نیز درسفرم به تهران با ایشان ملاقات کرده‌ام ـ ویا وزیر خارجه ایران که بااو در کنفرانس اسلامی استانبول آشنایی یافته‌ام مذاکره کنم. کاملا یقین دارم که این مذاکرات بسیار ثمربخش خواهند بود و کمک خواهند کرد که بین ایران و بنگلادش در تمام قلمروهای ممکن فعالیت های سودمند و دوجانبه ـ و در کوتاه‌ترین فرصت های ممکن ـ همکاری های بسیار صمیمانه برقرار شود.

دراینجا ذکر نکته مهمی که ژنرال ضیا برای نگارنده فاش کرد بسیار جالب توجه است. وی گفت: بطوریکه خبردارید ما از مدتی باینطرف سرگرم عملیات اکتشاف نفت در آبهای فلات قاره درخلیج بنگال بوده‌ایم. اکنون شواهد مقتن وتردید ناپذیر بدست آورده‌ایم که درآینده بسیار نزدیک نه فقط در فلات قاره بلکه ـ طبق اغلب احتمالات در خشکی‌نیز ـ به نفت خواهیم رسید».

روابط بنگلادش با ایران، اشباع شده از سنت و تاریخ است

در حالی که برای ما این مسئله ـ موضوع مرگ وزندگی ۲۵ میلیون نفر از هموطنانمان است، کاری که هندیان در پیش گرفته‌اند ساختن سد «فراکا» بمحیط زیست طبیعی منطقه اطراف سد ـ به گیاهان و به حیات ماهیان و برای منابع آب مشروب آن منطقه زیانهای عظیم بپار خواهد آورد.

سعه صدر

از هم‌اکنون در ناحیه «خولنا» صنایعی که وجودشان بمنابع آب شیرین بستگی داشت دچار توقف شده‌اند شما باید با هوپیما از بالای این ناحیه پرواز کنید تا به چشم خود متوجه شوید که اراضی این ناحیه چطور از هجوم شوره و از قطع جریان آب شیرین آسیب دیده‌اند. اگر هندیان دست برندارند ما ۱۰۰ هزار تن از محصول غله خود را از دست خواهیم داد. ما تاآنجا که بخودمان مربوط میشد از دادن امتیاز به هندیان خودداری نکرده‌ایم، اکنون نوبت آنهاست که با ذهن گشاده قدم بجلو بگذارند و از طرف خود سعه صدری نشان دهند و با ما به همانگونه دوستانه رفتار کنند که یک کشور بزرگ وظیفه‌دارد باکشوری کوچکتر و همسایه رفتار کند چون همانطور که گفتم برای ما دراین مسئله پای هستی و بقای ده‌ها میلیون نفر از مردم کشورمان درمیان است.

وقتی از ژنرال ضیا سئوال کردم که چرا بنگلادش نتواند راسا به ایجاد سد دیگری درپائین «فراکا» اقدام کند، وی جواب داد:

ـ پول آن را از کجا بیاوریم؟

بعقیده شما بناکردن چنین سدی چقدر هزینه خواهد داشت؟

من در جواب رقم ۳۰۰ میلیون دلار را ذکر کردم ولی ژنرال باقهقهه‌ای پرطنین غرید. اما پاسخی نداد.

بعد بسفراخیرش بچین اشاره کرد و گفت: روابط ما با چین تازگی ندارد ولی ما از پایان ۱۹۷۵ یک بار دیگر اقدامات فعالانه‌ای را آغاز کرده‌ایم. تااین روابط رادوباره بناکنیم. سفری که من درماه گذشته بچین انجام دادم بسیار ثمربخش بود. ما به سیاست بنگلادش نزدیکتر شده‌ایم و چین را بیش از پیش به بنگلادش نزدیکتر کرد و تفاهم وهمکاری بزرگتری میان دو کشور بوجود آورد.

سئوال کردم: آیا ژنرال فکر نمی‌کند که زمان مسافرتش به پکن میتواند لطمه بیشتری به روابط بنگلادش وهند وارد کرده وباشد؟

ضیا مجددا بصدای بلند خندید و گفت:

ـ چرا باید چنین لطمه‌ای وارد کند؟ هندی‌ها خودشان نیز در تلاشند کمابیش روابط نزدیکتری برقرار کنند؟

من گفتم: مازمانی که سلطان میرندرا، پادشاه نپال به پکن رفت ـ طولی نکشید که در فاصله‌ای بسیار نزدیک به همان سفر راه مسکو را در پیش گرفت. آیا شما هم بهمین شیوه عمل خواهید کرد؟

در جواب گفت: ما با اتحاد شوروی روابطی حسنه داریم. با اینحال من برنامه‌ای برای سفرکردن به شوروی ندارم.

سطح منطقه‌ای

درباره مسئله عدم تعهد ژنرال ضیاء اظهارداشت که کنفرانس «کلمبو» یک پیروزی بوده و بنگلادش این کنفرانس را ظفرمندانه پشت سر گذاشته است. «ما بهیکی از اعضای دفتر کشور های غیر متعهد تبدیل شدیم و من فکر می‌کنم که این عضویت برای ما پیروزی شایسته‌ای بوده است.

همه کس مسائل مارا کاملا بخوبی درک میکند و بسیاری از ممالک اکنون ازکمک کردن به ما مضایقه نمی‌کنند. ماخواهان صلح و ثبات درکشور خودمان هستیم ومایلیم که وجود این مواهبرادر سطح منطقه‌ای نیز مشاهده کنیم.

درباره پاکستان ژنرال ضیا یادآوری کرد که: روابط ما باپاکستان بسیار خوب است و تفاهم فیمابین دو کشور دایما بیشتر میشود راجع به دعوتی که از ما برای شرکت در کنفرانس کشورهای جهان سوم کرده‌اند ما فعلا منتظریم که قبل از پاسخ گویی به این دعوت اطلاعات بیشتری دریافت کنیم. روابط ما با ایران و خاورمیانه دردو سال و سه ماه گذشته فوق‌العاده عالی بوده است. کالا های متعددی وجود دارند که ما قادریم درآینده آنها را عرضه کنیم: میوه، ماهی، سیزی ها، طیور، و مقادیر قابل ملاحظه‌ای چوب که میتوانیم دست به صدور آنها بزنیم. درمورد ایران بطور اخص، روابط ما بسیار قدیمی و اشباع شده از سنت و تاریخ است. ایران میتواند بما درایجاد واحد های منکی به همکاری وسرمایه گزاری های مشترک در بخش‌های خصوصی و عمومی، درعرضه نفت ـ و در بهره برداری از منابع و ذخایر گاز طبیعی بنگلادش کمک کند.

ـ در حالیکه ما بسهم خود قادریم نیروی انسانی مجرب واز نظر فنی ـ آموزش دیده در اختیار ایران و کشور های عرب بگذاریم من با اشتیاق بسیار در انتظار مذاکراتی هستم که در جریان دیدارم از ایران با علیحضرت شاهنشاه در پیش خواهم داشت ـ وهمچنین منتظر فرارسیدن زمانی هستم که درهمان دیدار بتوانم بانخست وزیر ایران که قبلا نیز درسفرم به تهران با ایشان ملاقات کرده‌ام ـ ویا وزیر خارجه ایران که بااو در کنفرانس اسلامی استانبول آشنایی یافته‌ام مذاکره کنم. کاملا یقین دارم که این مذاکرات بسیار ثمربخش خواهند بود و کمک خواهند کرد که بین ایران و بنگلادش در تمام قلمروهای ممکن فعالیت های سودمند و دوجانبه ـ و در کوتاه‌ترین فرصت های ممکن ـ همکاری های بسیار صمیمانه برقرار شود.

دراینجا ذکر نکته مهمی که ژنرال ضیا برای نگارنده فاش کرد بسیار جالب توجه است. وی گفت: بطوریکه خبردارید ما از مدتی باینطرف سرگرم عملیات اکتشاف نفت در آبهای فلات قاره درخلیج بنگال بوده‌ایم. اکنون شواهد مقتن وتردید ناپذیر بدست آورده‌ایم که درآینده بسیار نزدیک نه فقط در فلات قاره بلکه ـ طبق اغلب احتمالات در خشکی‌نیز ـ به نفت خواهیم رسید».

تفاهم فیمابین بنگلادش باپاکستان روزافزون است

تردیدهایی درمورد «۱۹۷۷ ـ سال صلح» بروز کرده است

رهبران جهان عرب نگران

سرنوشت کنفرانس ژنو هستند

FINANCIAL TIMES

خبرگزاری فرانسه

انورسادات ناگهان بپرشده است. گذشته چند ماه رئیس جمهوری مصر را چندسال پیرتر نشان میدهد. گرچه این علایم ظاهری در چهره پرزیدنت حافظ اسد، ملک حسین و الیاس ـ سرکیس رئیس جمهوری لبنان دیده نمیشود اما آنها نیز در اضطراب باطنی رئیس جمهوری مصر سهیم هستند و بیم آن دارند تلاش های صلح در خاورمیانه باشکست روبرو شود.

اسد: تفاهم بیشتر با آمریکا به امید فرمول نهایی

ملک حسین: نزدیکی به فلسطینی‌ها، راهگشای صلح

سادات: مسئولیت تاریخی درقبال صلح

پرزیدنت انورسادات سال ۱۹۷۷ را سال صلح در خاورمیانه اعلام کرده و باهمه توانائی در این راه تلاش می کند. اما یک دندگی وروش آشتی‌ناپذیر اسرائیل در مورد کنفرانس ژنو که هنوز هم باشرکت نمایندگان سازمان آزادیبخش در گفتگو های صلح خاورمیانه مخالفت می‌کند، ممکن است کوشش های اورا برای برقراری یک صلح پایدار و عادلانه درمنطقه بهدر بدهد. دیپلماتهائی که درهفته های اخیر از نزدیک با سایروس وانس ـ «لوئی‌گرنکو» وزیران امورخارجه آمریکا و فرانسه در تماس بوده‌اند، از نگرانی مشترک آنها درباره احتمال درگیری جنگ پنجم اعراب واسرائیل دوچارشگفتی شده‌اند. درچنین شرایطی کنفرانس ژنو که قرار است در نیمه دوم سال ۱۹۷۷ تشکیل شود، خواهد توانست گره سردرگم مشکل خاورمیانه را بازکند درمیان سران کشورهای عربی که درخط مقدم جبهه جنگ علیه اسرائیل قرار گرفته‌اند پرزیدنت سادات بیش از دیگران به برقراری صلح نیاز دارد تا بتواند در محیط آرام برنامه‌های اقتصادی خود را بمرحله اجرا درآورد.

گرایش به غرب

سادات درحال حاضر برای استوار ساختن زیربنای اقتصادی کشور وکمک امریکا ـ اروپا و کشورهای نفت‌خیز عربی نیاز دارد. سیاست او اقتصاد مصر رادگرگون ساخته و سرمایه ـ گزاریهای خارجی راتشویق می کند. اما پس از گذشت سه سال هنوز نتیجه مطلوب بدست نیاورده است. سادات برای ساکت کردن مخالفان خود باید بافکار عمومی نشان دهد که در بریدن از شوروی وگرایش به غرب اشتباه نکرده است. و این تنها درسایه برقراری یک صلح پایدار در منطقه خاورمیانه امکان‌پذیر خواهد بود. درحالیکه هنوز ابر های تیره‌ای افق سیاسی این قسمت ازجهان را پوشانیده‌است.

اکنون سوریه، اردن ولبنان از احتمال بروز یک جنگ جدید دچار اضطراب شده‌اند. اوضاع لبنان همچنان بحرانی و آشفته است و این سئوال که آیا خونریزی در میان خرابه ها یبیروت از سرگرفته خواهد شد فکر رهبران عرب را بخود مشغول داشته است.

بی‌شک وضع اقتصادی سوریه واردن بهتر از مصر است. بی‌گمان سران عرب درحاشیه کنفرانس عالی افریقا و کشور های عربی درباره دورنمای سیاسی خاورمیانه به گفتگو خواهند نشست.

راه حل سیاسی

دراین میان الیاس سرکیس بارسنگین‌تری را بدوش می‌کشد. او باید یک راه حلی سیاسی برای تامین وحدت ملی کشورش پیدا کند. مسلمانان ومسیحیان لبنان هنوزدرمناطق مرزی غرب کشور باهم در جنگ و جدل هستند.

ماهها پس از برقراری آتش‌بس هنوز کوچکترین اقدامی درراه ترمیم خرابیهای جنگ بعمل نیامده است.

پرزیدنت حافظ اسد میخواهد هرچه زودتر ۳۵ هزار سرباز سوری راکه درلباس کلاه سبز های عربی درلبنان مستقر شده‌اند بهپادگانهای شان باز گرداند.

مداخله سوریه در لبنان برای پرزیدنت حافظ اسد مشکلات و ناراحتی‌هایی بوجود آورده است از طرفی نگهداری نیروهای سوری درلبنان برای همشق بسیار گران تمام میشود (۸۰ میلیون دلار درماه).

اما آیا بدون حل مسئله فلسطین برقراری صلح درلبنان امکان‌پذیر است؟ و آیا بدون مذاکره با اسرائیل تعیین سرنوشت فلسطینی‌ها امکان‌پذیر خواهد بود؟ در این شرایط آیا میتوان به تشکیل کنفرانس ژنو امیدوار بود؟

تاوقتی که سایروس‌وانس از کشورهای منطقه دیدن نکرده بود اعراب انتظار داشتند که جانشین کی‌سینجر طرح‌جدیدی برای حل مشکل خاورمیانه مطرح خواهد کرد.

اما سایروس‌وانس نیز نظیر کورت‌والدهایم مثل وزیر امور ـ خارجه آلمان ولوئی گرنکو وزیر امورخارجه فرانسه تنها بشنیدن نظریات اعراب واسرائیل اکتفا کرد بدون آنکه پیشنهاد تازه‌ای برای پایان دادن بهبحران ارائه دهد.

جیمی‌کارتر از روزی که در کاخ سفید واشنگتن مستقر شده بارها اعلام کرده است که برای مسئله خاورمیانه اهمیت زیادی قایل است اما تاکنون دولت جدید امریکا یک قدم مثبت در راه حل اختلافات اعراب واسرائیل برنداشته است.

پس از بازگشت سایروس‌وانس بواشنگتن پرزیدنت سادات می گوید: «من به کارتر و وانس اعتماد دارم زیرا آنها در تلاش هایشان برای صلح خاورمیانه صادق هستند.

سوریه‌ای‌ها که هنوز بمنقشه های امریکا پی‌نبرده‌اند ازطوفی گرنکو، وزیر امورخارجه فرانسه میخواهند ذهن آنها را درباره روش واشنگتن روشن کند. زیرا عقیده‌دارند گرنکو که درگذشته نماینده امریکا در سازمان ملل متحد بودبه‌سیاست واشنگتن آگاهی بیشتری دارد.

ملک حسین باطرافیانش می گوید: «خیال نمی‌کنم امریکائیها اسرائیل را برای قبول یک راه حل فوری زیر فشار قراردهند.»

اکنون سایروس‌وانس از گرنکو ودیگر دیپلماتهای غربی به کشور های خود بازگشته و خاورمیانه را بحال خود گذاشته‌اند تنها امیدواری اعراب به تشکیل کنفرانس ژنو درنیمه دوم سال ۱۹۷۷ است اما یا این کنفرانس تشکیل خواهد شد ویا درصورت تشکیل شدن نتیجه مطلوبی ببار خواهد آورد؟

این سئوالی است که نمی توان بطور قطع به آن پاسخ داد. تا آنها ماهیت طرح های پیش‌بینی شده آمریکا درباره حل بحران خاورمیانه روشن شود.

مسئله ناراضیان شوروی، روابط مسکو ـ واشنگتن را تیره کرده است

آیا کرملین به کارتر بدگمان شده؟

سیاست نرمش

گروه اجرایی کارتر گروهی است که هواداران سیاست نرمش را در مسکو متقاعد میکند که در مواجهه‌شان باعقاب های کرملین موفق به عقب نشاندن آنها می‌شوند و بنابراین می توانند در باره «سالت» با «کارتر» ـ به مصالحه‌یی فوری برسند.

لئونید برژنف و سخن‌گویان او بارها به اهمیت توسل به امکان هاو فرصت نادری که دردو کشور ممکن است پدید آید اشاره کرده‌اند و به تاکید خواسته‌اند که ازاین وضعیت هاو امکان‌ها به خاطر مصالحه تسلیحاتی استفاده فوری بشود. آنها می‌دانند که کارتر در زیر فشار شدیدی قرار دارد تا در مورد انتصاب‌هایش تجدید نظری کند. آنها ازاین می‌هراسند که پاره‌یی از اعضای گروه اجرایی او ـ مانند برژینسکی ـ نتوانند بدگمانی شوروی نسبت به خود را جبران کنند. کارتر چندین پیشنهاد درباره نحوه شکستن بن‌بست سالت به کرملین ارائه داده است و سایروس وانس در پایان ماه مارس به مسکو خواهد رفت تادر مورد هدف های کارتر در گفتوگو های مربوط به تحدید تسلیحات استراتژیکی توضیح هایی به سران کرملین بدهد.

اگر او ازاین سفر با دست‌پر بازگردد، احتمال میرود که کارتر بتواند از کنگره‌یی که مدد کار رئیس جمهوری تازه خواهد بود برای دومین قرارداد سالت رای تائید و تصویب بدست آورد. اگر ثابت شود که کرملین تمایل چندانی به همکاری ندارد فرصت ها و امکان های پیشرفته در زمینه مسالت «همان طور که در دوران نیکسون ـ فورد از دست رفت» باز هم از دست خواهد رفت.

کالاهای نظامی

کرملین همچنین چندی پیش اعلام کرد که تولید کالاهای مصرفی در جریان برنامه پنج ساله کنونی افزایش یافته است واین امر به معنای آن است که مسکو قصد کرده است به جای تولید پاره‌ای از کالا های نظامی به افزایش تولید کالاهای مصرفی بپردازد. پاره‌یی از مفسران امور اطلاعاتی اظهار میدارند که هیچ چنین قصدی در میان نیست زیرا در گذشته هم تغییراتی در نحوه استفاده از منابع تولید در بخش های نظامی و مصرفی داده شده بودبی آنکه نتایج آن رضایت بخش باشد.

اکنون هم در میان مفسران امور اطلاعاتی در غرب بحث‌هایی درباره مفهوم اقدام هایی که در مسکو به عمل آمده وجود دارد. انتصاب «ژنرال نیکلای اوگارکوف»، به ریاست ستاد ارتش که پاره‌یی از این مفسران دلیل بر تفوق هواداران سیاست نرمش توصیف کرده‌اند و عده‌یی هم آن را نوعی «مقابله سیاسی» تلقی کرده‌اند.

اما شواهدی در دست است حاکی ازاین که اوگارکوف ـ مردی که نماینده نظامی‌های شوروی در کنفرانس سالت بود درسال ۱۹۷۱ از جانب برژنف مامور ریاست ستاد ارتش شوروی شد ولی جای او رانظامی متعصبی به نام ژنرال «ویکتور کولیکوف» که از «عقاب های» مشهور شوروی است ـ گرفت.

با درنظر گرفتن دلایل وشواهدی که ذکر شد می‌توان اندیشید که آیا کرملین به کارتر بدگمان شده است؟ آیا تفاهم روز های نخست زمامداری کارتر درشرف زایل شدن است؟ و آیا مسئله انتقادهای شدید کارتر از وضع ناراضیان شوروی روابط رهبران شوروی باآمریکا را تیره خواهد ساخت؟.

مابه لحظه های فادری از تاریخ نزدیک میشویم که طی آن درهر سوی شرق و غرب ترکیبی ازجریان های خوشایند بن‌بست روابط بین‌المللی رارفع خواهد کرد. به تازگی در واشنگتن و مسکو دو سلسله واقعه ظاهرا بی ارتباط با هم چنان باهم تداخل کرده‌اند که گویی ناشی از منبعی واحد هستند و می‌توانند آغازطرح‌ریزی تازه‌یی در مناسبات شرق وغرب را اعلام کنند.

در واشنگتن «عقاب‌ها» ازاین که جیمی کارتر فریب‌شان داده بشدت گله‌مند هستند. و هنگامی که از نرمش بیش از حد جرالد فورد و کیسینجر در برابر شوروی انتقاد میکرد آنها رابدین فکر سوق‌داد که می‌توانند انتظار کارهای بزرگی ازاو داشته باشند ولی اکنون که او دیگر نیازمند حمایت «عقابها» نیست خودبه همان شیوه فورد ـ کیسینجر ـ متوسل شده‌است.

آهنگ مطبوع

مسکو از پیشتر انتصاب های کارتر در سطح امنیت ملی ـ از سایروس‌وانس وزیر امور خارجه مردی که مطبوعات شوروی سابقه او راه خوش» توصیف کردند گرفته تا هاروولد براون «وزیر دفاع امریکا وپاک وارنک رئیس سازمان تحدید تسلیحات که هردو را کرملین نسبت به اسلافشان «صلح‌جوتر» تلقی کرده است به تحسین یاد کرده است. خبرگزاری تاس آن قسمت از گزارش مطبوعات امریکا راجع به اظهارات «براون» را که در جلسه کمیته روابط خارجی سنای امریکا ادا کرد، تجدید چاپ کردند که گفته بود: «من به‌افزایش قدرت در شوروی که بنابر گفته مسکو ازجانب عقاب های امریکایی سوء تعبیر شده کاری ندارم». من انتقاد شدید از مسکو را که ناشی از پیش‌بینی های زهرآگین «ملوین ـ لرد» شلزینگر وردسفیلد است محکوم می‌کنم. خبرگزاری تاس این اظهارات رابه «آهنگ مطبوعی» در گوش کرملین نشینان مانند کرده بود.

مارشال شولمان مشاور سایروس وانس درامور شوروی و استاد دانشگاه کلمبیا درست در نقطه مقابل عقاب‌های امریکایی ایستاده است و «پل وارنک» که مسئولیت هیات نمایندگی امریکا در گفتوگو های مربوط به تحدید تسلیحت مسالت «را برعهده‌اش گذارده‌اند وقتی که از مسابقه تسلیحاتی به عنوان «یک دیوانگی» نام می برد درواقع توصیفی میکند که در محافل امریکایی بی‌سابقه است.

هدفهای من در کاخ سفید

نوشته: جیمی کارتر رئیس جمهوری منتخب امریکا
ترجمه: پروفسور منوچهر وارسته

اولین گام در راه رفاه اجتماعی

من همچنین بسیار ملول و دلتنگ بودم که از «الویکروث» جدا میشوم و شاید دیگر او را نبینم. آخرین خانه‌ای که در آنروز سرزدیم یک آپارتمان نسبتا پاکیزه‌ای بود. چون آپارتمان قفل بود قصد مراجعت کردیم ولی بهنگام بازگشت با صاحبخانه روبرو شدیم که از ما خواست با او به آپارتمان او برویم و قهوه‌ای صرف کنیم. وی در آن هفته ما را جلوی خانه‌های مجاور دیده وتعجب کرده‌بود که ما در آن خانه‌ها چکار میکنیم. ما همین که از پله‌ها به آپارتمان او میرفتیم او به‌خانه‌ای اشاره کرد که در آن بسته بود وگفت دراینجا جوانی زندگی می‌کند که همسرش چندی پیش در مطب دندانسازی بعلت خونریزی دندان درگذشته است. وی گفت جوان بقدری دلتنگ و غمزده و مایوس است که در را بروی‌کسی باز نمیکند و با کسی حرف نمیزند.

«گروث» بطرف خانه جوان درمانده‌رفت و در را کوبید ولی از پشت در جوان گفت دور شو! دورشو! «گروث» گفت: «ما بچه ترا دیده‌ایم». درباز شد. جوان لاغر ونحیف‌اندام برسید آیا شما همان کسانی هستید که به بچه من پول دادید؟ چند لحظه‌ای گذشت ومن در درون این آپارتمان دچار یک حالت خلسه بسیار تاثرآوری شدم که نظیر آنرا هیچگاه در زندگی احساس نکرده‌ام.

وقتی که به خیابان برگشتیم در آن موقع که میخواستم از «الویکروث» خداحافظی‌کنم از او پرسیدم چطور ممکن است آدم ظاهرا خشن و درشت‌هیکلی مانند او اینقدر لطیف طبع و حساس و رئوف و مهربان باشد. از سئوال من منقلب شد و بزبان اسپانیولی‌چنین جواب داد: «نجات دهنده ما دستهای بسیار نرم و لطیفی دارد و در مورد آدمی که‌خشن وجان‌سخت‌است چندان‌کاری نمیتواند بکند.»

من در دوران فرمانداری خود غالبا باین جمله می‌اندیشیدم و با خود میگفتم ما چطور میتوانیم لیاقت وکفایت اداره‌کردن پول‌مودیان مالیاتی را با خدمات موثر و مهرآمیز نسبت به‌افراد مستمند توام سازیم و از این طریق مواهب و استعدادهای ذاتی نیازمندترین‌افراد جامعه خود را پرورش داده و شکوفا سازیم؟

یک حکیم‌چینی بنام «کوان‌تزو» که‌دو هزار سال پیش‌از میلاد زندگی‌میکرد دراین‌باره چقدر بجا گفته است:

«اگر به کسی یک ماهی بدهی یک وعده غذای او را تامین کرده‌ای ولی اگر ماهیگیری را به او بیاموزی او خواهد توانست غذای خود را مادام‌العمر خودش تامین کند.

زیرآسمان کبود

تنظیم:
محمد صالح آرام

هم خندیدند، هم جنگیدند، هم گریدند!

آقایان فکرشرا بکنید ، آدم
غریب باشد ، در عوض ساعت
داشته‌باشد ، پول نداشته باشد،
درعوض مرض داشته باشد .
آن‌وقت ساعت یک بعداز
نصف شب ،با ساعت وارد
بیمارستان شود ، هنگام خروج
ساعتش به گرو برود !

در جلسه مشترک انجمن های منطقه دزفول،دکترسهرابی ناطق حرفش که به اینجارسید، های‌های گریه کرد ، بعضی از اعضاء هم‌از وی تبعیت کردند. دالوندپور ،نماینده شوش که دید جلسه مشترک شبیه به مجلس ترحیم‌شده ،حرفی‌زد که کمی شلوغ بلوغ شده ، گفت آقایان بیخودی نخندید ،بروید کوچه‌های دزفول واندیمشکرا ببینید کم‌راز زباله شده ..

دراینجا بود که‌عباسی‌رئیس انجمن، از کوره دررفت و گفت استاد ،ما از وضع درمان صحبت‌میکنیم ، چه ربطی به شقیقه دارد .

روبه‌مرفته شرکت کنندگان در جلسه‌ای که داشتند نتیجه‌گیری میکردند که وضع‌بهداشت دزفول کمبد نیست،داروخانه‌ها به نسخه بیمه شدگان بچشم حقارت می‌نگرندو شخص‌مریض بیمه‌ئی» را بیکدیگر پاس‌میدهند، که رئیس آموزش و پرورش با تکان سویچ اتومبیل تازه خود، غیر مستقیم برخاستن را به سایرین یادآوری کرد ...

همه خندیدند .
وی گفت :
شوش دانیال از زمان‌دانیال پیغمبر تابحال هرگز دکتر کشیک نداشته است !
یکی از اعضاء که دید وضع

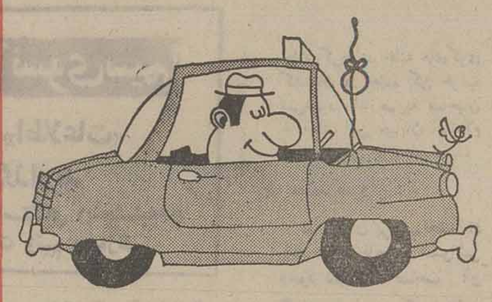

گره زده... یادشی نره!

۱۰ گنج به ارزش ۳ میلیون تومان
باسری ۵ تائی بلیطهای نوروزی

قرعه‌کشی ۹ روز دیگر

اگه از «در» زنی از «بون» می‌آیوم!

بدون توجه به خط و نشان کشیدنها و لوایح تحت اقدام «مبارزه باموتورسواران‌مزاحم» موتورسواران مزاحم و غیر مزاحم ، چنان ویرشان گرفته، که‌در زمین و آسمان « ویراژ » میدهند !

یک تصنیف قدیمی هست که‌در یکجایش آمده :
... «اگه‌از «در» زنی،از بون می آیوم ...»

چنانچه قدمت این ترانه عامیانه مطرح نباشد ،«هنداری!» سراینده محترم آن‌را در وصف موتورسوارانی که‌نمونه‌هاشان رادر زمین و آسمان میشود دید ، سروده است .

البته (اگر موتورسوار های مزاحم شیر نمیشوند) در شهری مثل تهران با ترافیک معروفش بهترین کار همانست که شخص موتور سوار میکند، اما حرف اینجاست که عکس بوسیله خبرنگار عکس‌اطلاعات دریافق گرفته شده !

چه توقع‌ها، که ندارند!

شهرداران پیشین مشکین شهر ،ندانسته ،توقع‌همشهریها رابالا بردند ورفتند ..

اهالی تقاضای تامین آب آشامیدنی کردند ، شهرداری، تندو تیز ، سرآب‌رودخانه پریخان‌را به منبع آب‌برگردانید. تقاضای آب غیر آشامیدنی کردند ، نشانی منبع را به‌آنها داد ... حالا عده‌ئی توقعشان بالا رفته ،یابرای فرزندانشان درمدرسه ، آزمایشگاه‌میخواهند، یابرای خودشان سینما ،سوپر مارکت ، خانه‌ارزان قیمت و از این قبیل چیزها .. البته آرزو برجوانان و نوجوانان عیب نیست ،روزگار را چه دیده‌ئی، شاید شهرداری یا مقامات دیگر کلیه خواستهای مشکین شهری هارا،یکیک برآوردند.

تشکر قاطبه اهالی از پشه‌ها!

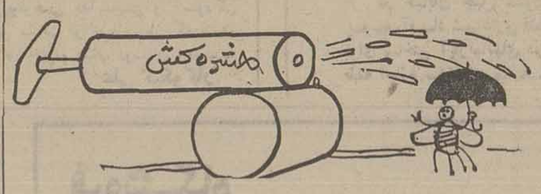

ساکنان کوی مالاریا ـ خیابان پهلوی ـ بندر بوشهر . دراین شب‌عیدی برخود فرض و لازم میدانند که‌هم‌ازمساعی پشه‌های جوراجور درامر تولید مثل، درباتلاق کوچه‌شان تشکرکنند، هم‌از ماموران‌شهرداری که سر سوزنی آزارشان به این زبان بسته‌ها نمیرسد !

ناگفته نماند که پشه ها نیز از آزادی‌عمل‌ورفاهی که اداره ریشه‌کنی‌مالاریابرای آنهاایجاد کرده‌و حتی‌بخاطرمسموم نشدن نوزادانشان از سمپاشی باتلاق خودداری می کنند،یکدنیاممنون ومتشکرند !

علاقمندان زبان انگلیسی

Anglo-Continental Educational Group

گروه فرهنگی « آنگلوکنتینتال» کلاسهای زبان انگلیسی را از ابتدائی تا سطح‌عالی در ۱۲مدرسه‌با۲۶برنامه‌مختلف‌درشهرهای لندن، بول‌و بورنموس‌برای‌نوجوانان سجوانان سدانشجویان‌سبزرگسالان و همه افراد خانواده با پانسیون‌نزد خانواده های انگلیسی‌دایر نموده است . جهت اطلاعات بیشتروثبت‌نام بانماینده رسمی‌ایران .

Anglo-Continental Educational Group
تلفن ۶۳۵۳۱۵ تماس حاصل نمائیدوباصندوق‌پستی ۱۵۵۷ـ۱۲تهران
مکاتبه فرمائید . ساعت اداری ۸الی۱۲ صبح ٤ الی ۷ بعدازظهر .

اطلاعیه

بازرگانی پرویزی
نمایندهٔ انحصاری
رادیو پخش و پخش صوت اتومبیل
پی.ام.پی

جهت کلیه مراکز نصب رادیو پخش و پخش صوت در تهران و سراسر کشور

جهت کسب اطلاع بیشتر در مورد این اطلاعیه مهم که صد درصد به نفع شما و باعث گسترش‌کار شما می باشد ، لطفاً فرم زیر را هرچه زودتر و به صورت کامل پر کرده و به آدرس‌بازرگانی پرویزی (تهران ـ خیابان شاه چهارراه شیخ هادی ساختمان آرام طبقه سوم) ارسال نمائید تا توضیحات کامل را بوسیله پست دریافت دارید . امید است این اقدام ما در گسترش‌کار شما موثر باشد

با تشکر : بازرگانی پرویزی

نماینده انحصاری رادیو پخش‌استریو و پخش‌صوت پی . ام . پی

نام فروشگاه _____ تلفن _____
آدرس‌فروشگاه _____
شهرستان _____
مسئول فروش _____

با یک ماه پس انداز

بانک رهنی ایران

برای احداث ، تکمیل و یا خرید خانه‌های ارزان قیمت

برای یک واحد مسکونی تا ۱,۲۰۰,۰۰۰ ریال
برای دو واحد مسکونی تا ۲,۴۰۰,۰۰۰ ریال

وام ارزان بهره و بلندمدت پرداخت می‌نماید

برای کسب اطلاعات بیشتر بکلیه شعب و واحدهای
بانک رهنی ایران
مراجعه فرمائید

بانک رهنی ایران ، بانک مسکن شما

اطلاعات ومردم

برگزیده‌ای از میان نامه ها

عباس جلالی

منهم برای ترافیک راه حلّ دارم!

مشکل ترافیک تهران روزبروز وسیعتر و سخت‌تر میشود. کندی عبور و مرور در خیابانهای پایتخت گویای این حقیقت است. سالهای سال است که کارشناسان ترافیک و مقامات مسئول درپی حل مشکل ترافیک هستند و متاسفانه تاکنون نه‌تنها موفقیتی بدست نیامده بلکه وضع ترافیک روزبروز خرابتر وبدتر هم‌شده است. برای اصلاح ترافیک تهران من پیشنهاداتی دارم که‌در گشودن این گره کورموثر خواهد بود واینك جهاتی که‌بایستی با کمك دولت و پی‌گیری مقامات مسئول وشهرداری انجام پذیرد:

۱ـ آموزش پی‌گیرو مستمربه راننده‌هاوآشناکردن مردم به‌قوانین ومقررات راهنمائی و رانندگی طبق برنامه ویژه بوسیله رادیوو تلویزیون و جراید ، چون اصل قضیه فرهنك رانندگی و فرهنك شهر نشینی است که همه جانبه باید رعایت اصول بشود .

۲ـ بانصب تابلو توقف مطلقا ممنوع باید دو طرف منتهی علیه سمت راست کلیه خیابانهای‌اصلی مخصوص اتوبوسها، تاکسیها ، ماشینهای مدارس، بیمارستانها و آتش نشانی اعلام گردد. این‌قسمت باید با خط زرد از قسمت دیگر خیابان جدا شود و هرگز اجازه ندهند اتومبیلهای شخصی باین حریم تجاوز کنند .

۳ـ چنانچه اتومبیل شخصی‌به خطوط ویژه اتوبوسها و تاکسیها و غیره که باید با سرعت مناسبی حرکت کنند تجاوز کرد یا بالعکس نه‌تنها آنهارا طبق مقررات‌انحراف بچپ جریمه کنند بلکه‌درتصادفات نیز متجاوز را مقصر بشناسند .

۴ـ انتقال گاراژها بخارج از شهردراسرع‌وقت انجام‌شود ،

۵ـ انتقال کلیه تعمیرگاههای ماشینهای بزرك بخارج از شهر و ایجاد مسافرخانه برای مسافرینی که‌شب دسترسی بداخل شهر ندارند .

۶ـ عبور اتوبوسها شرکت‌واحد از ایستگاهها ، سر ساعت باشد وبرنامه حرکت طوری منظم شود که حداقل هرده دقیقه یك اتوبوس از ایستگاه بگذرد و برای آنها ضوابطی غیر از ضوابط فعلی در نظر بگیرند .

۷ـ در صورت امکان شرکت واحد اتوبوسرانی‌به بخش‌خصوصی واگذار شود، زیرا بخش خصوصی برای رونق و پیشرفت کار خودبا رقابت سالم و سازنده فعالانه‌شبو روز باماشین‌های تمیز کوشش خواهند کرد و ضرری هم متوجه دولت نیست. مالیات و عوارض‌هم خواهند پرداخت .

۸ـ احداث میدانهای تره بارو خواربار متعدد در چندین نقطه شهر .

این اقدام در بهبود ترافیك‌خیلی موثر است، چون دیگر احتیاجی نیست صدها وانت‌بار از شهرصبح ها بطرف شمیرانات‌و سایر مراکز شلوغ شهر در حرکت باشند .

۹ـ استفاده از فضای روی‌بعضی از خیابانها ، مثلا احداث ترن هوائی از میدان ۲۴اسفند تاتهران پارس ودر نظر گرفتن ایستگاه های مختلف جهت خارج‌و داخل شدن اتومبیلها .

۱۰ـ اخطار شدید شهرداری‌به صاحبان زمینهای داخل محدوده مبنی براینکه در ظرف مدت معین آنهارا ساختمان کرده و یا تبدیل به‌پارکینك شخصی کنند .

خانه تکانی شبانه

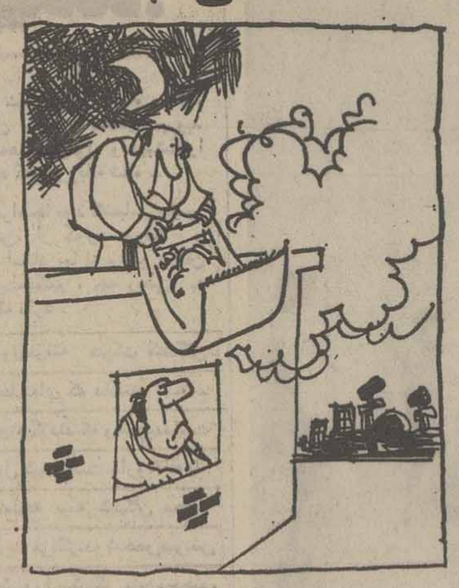

چند شب پیش‌پس‌از کارشبانه روزی راهی منزل شدم تا بلکه بتوانم بعد ازچندساعت استراحت خستگی کار را از تنم بیرون کنم، ولی متاسفانه بمحض اینکه وارد اتاق شدم‌صدای ناهنجاری مرا از جا پراند. دریك لحظه فکرکردم زلزله آمده است‌که‌با این شدت شیشه‌ها ودرو پیکر بیکدیگر خوردند. ولی پس‌از لحظه‌ای متوجه شدم این صدای ناهنجارهمچنان ادامه دارد. به‌حیاط رفتم تاببینم جریان از چه‌قرار است،پس از اینکه خوب‌گوش دادم متوجه شدم، همسایه بغلی دراین ساعت از شب که اکثر مردم خواب هستند چوبی‌را برداشته و باکمك همسرش بجان فرش افتاده است وباصطلاح‌خانه‌تکانی میکند! باوجودیکه فوق‌العاده عصبی شده بودم دندان به‌روی جگرگذاشته‌و لب برنیاوردم وبالاخره آنشب همسایه از همه‌جا بی‌خبر چند ساعتی مشغول چوب زدن بفرش شدو استراحت را از اطرافیان خود سلب کرد. فردا صبح وقتی ازخواب‌بیدار شدم‌باحیرت متوجه شدم گردوخاك زیادی بروی شیشه ها نشسته وحتی‌بداخل اتاق وروی اشیاء اتاق نیز نفوذ کرده است. واقعا فرش تکانی شب عیدهم برای مردم دردسری‌شده‌است. چرا بعضی از خانواده ها هیچ‌توجهی به‌آسایش و آسودگی همسایه‌های خود ندارند و هر ساعت از شبانه روز که‌دلشان بخواهد بعناوین مختلف باعث ناراحتی و عذاب دوستان وهمسایه های مجاور میشوند .

علی نیکوکار

خوانندگان مینویسند

تاریخ امتحان

امتحان اعزام دانشجو به خارج قرار بود که در اسفند ماه سال جاری‌برگزار شود، اما سازمان سنجش آموزش کشور تاریخ امتحان را به‌تعویق انداخت و قرار شدکه در۱۹ فروردین ما ه‌امتحان بعمل‌آید، در حالیکه من‌وعده زیادی‌نظیر من که‌قصد شرکت در امتحان را داشتیم باید در تاریخ ۱۵ فروردین بخدمت سربازی برویم ودیگر فرصتی برای شرکت‌در امتحان اعزام‌پیدا نمی‌کنیم

الهه انصاری

جاده خراب

ازشش‌سال قبل جاده مسجد سلیمان خراب است بطوریکه رانندگان اتومبیل‌های سواری دیگر جرات حرکت دراین‌جاده را ندارند ومینی‌بوسهائی هم که اجبارا در این جاده رفت‌وآمد می‌کنند، بعد ازمدتی بصورت آهن‌پاره‌ای درمیایند چرامسئولان وزارت راه‌و ترابری بوضع‌این‌جاده‌رسیدگی نمی‌کنند .

ازمسجد سلیمان ـ بهرام جانقانی

حقوق وکلای لیسانسیه

اخیرا کانون وکلا قانونی بتصویب رسانده‌که تاکنون قدرت اجرائی نیافته اما در صورتی‌که باجرا درآید حقوق بسیاری‌از لیسانسیه های حقوق‌راکه عمری‌شرافتمندانه به مملکت خدمت کرده‌اند تضییع می‌کند، زیرا باتجدید شرط سنی برای وکلای دادگستری موجبات نقض قانونی اساسی فراهم می‌شود، باتوجه باینکه برای حدود سی‌وپنج میلیون مردم این مملکت حتی سه هزار وکیل دادگستری هم وجودندارد و غالب شهرستانهای کشور بدون وکیل است استدعای عطف توجه دارد .

عزیزالله صداقت

پخش مسابقه ورزشی

مسابقات ورزشی که روزهای جمعه از تلویزیون پخش می‌شود تکراری است و مردم هرکدام‌از این مسابقات را تابحال چندبار از تلویزیون تماشا کرده‌اند . اگر مسابقه ورزشی جدیدی نداریم چه‌اصراری است‌که از مسابقاتی که یك یا دو سال پیش انجام شده است و همه از نتیجه‌پایان مسابقه باخبر هستند ، پخش شود .

علیرضا کشت‌پور

حرف‌هایی از آنسوی سیم!

مشکلات خود را با «اطلاعات» در میان بگذارید

تلفن : ۳۲۸۴۲۷ هرروز باستثنای (پنجشنبه‌ها) از ساعت شش تا هشت ونیم بعدازظهر

★ سوسن شیبانی :
در خیابان چهل ستون یوسف‌آباد شهرداری فقط برای ساختن آپارتمانهای دو طبقه اجازه ساختمان میدهد. در حالیکه اکثر آپارتمانهائی که قبلا در این خیابان‌ساخته شد. چهار طبقه است .

★ خانم بهرامی :
با اینکه مقامات مسئول اعلام کرده‌اند خانه های‌کوی گلستان در جاده کن خراب نمی‌شود ، بازهم به صاحبان خانه‌های این خیابان استعلام برای فروش خانه نمیدهند.

★ محمد جبروتی :
در خیابان بی‌سیم‌نجف‌آباد یك مغازه نانوائی لواشی وجود دارد که صاحب آن گرانفروشی و کم فروشی می‌کند . تاکنون چند بار به اتاق اصناف تلفن زده و شکایت کرده‌ایم،اماماموران ترتیب اثری نداده‌اند .

پاسخ سازمانهای مسئول به‌نامه‌های مردم

در پاسخ مطلبی که در آن روزنامه زیر عنوان «مبارک باشد، اما ...» درج شده بود مراتب به اطلاع استانداری بوشهر رسید پاسخ و اصله حاکیست‌که:

مالکین و مستاجرین هفت باب مغازه مسیر میدان ششم‌بهمن بشهرداری مراجعه وتقاضای گل‌اندود نمودن پشت‌بام خودرا نموده‌اند چون محل مناسب جهت‌ریختن مصالح برای این امر نبود لذا قسمتی ازکنار جوی خیابان باتعیین مدت سه روز درنظر گرفته شد که بلافاصله‌توسط مامورین و خرده مالکین پاکسازی گردیده وبرخلاف‌خبر مندرج تاسیسات جدیدی دراین محل درحال احداث نمی باشد .

روابط عمومی وزارت کشور

در پاسخ مطلبی که درآن نشریه زیر عنوان «کتاب جغرافیا» درج گردیده است ضمن اظهار تشکر به اطلاع می‌رساند :

به‌موجب گزارش اداره آموزش و پرورش ناحیه ۱۵ تهران تنها چند نفر ازدانش آموزان دبیرستان‌فیروز که از مدارس دیگر منتقل شده‌اند کتاب جغرافیا نداشتند که این نقیصه مرتفع گردید .

در پاسخ مطلبی که در آن نشریه زیر عنوان «یک مدرسه یک معلم» درج گردیده است باطلاع میرساند :

به‌منظور استخدام آموزگار برای مدارس روستاهای همدان اقدامات لازم به‌عمل آمده وبزودی برای کلاسهای مناطق روستائی منجمله‌مدرسه مبارک‌آباد همدان‌آموزگار اعزام خواهد شد .

روابط عمومی وزارت آموزش و پرورش

در پاسخ مطلبی‌که درآن نشریه زیرعنوان « قصه آقاموشه، ماجرای هنرستان صنعتی‌یزد» درج گردیده‌است باطلاع‌می‌رساند: بمنظوربهره‌گیری‌هرچه بیشترازتجهیزات کارآگاهی وامکانات واحدهای آموزش فنی و حرفه‌ای شهرستان یزد در حال حاضر هنرستان صنعتی ، انستیتو تکنولوژی ومراکز تربیت معلم فنی و حرفه‌ای این شهر دریک محل متمرکز می‌باشند وتابحال از نظر اجرای تعلیمات نظری وکارگاهی مشکلی وجود نداشته است ، درعین حال بمنظور احداث انستیتو تکنولوژی مستقل در یزد قطعه زمینی به‌مساحت ۳۸۰۰۰ متر مربع ازاداره اوقاف اجاره گردیده و ۱۰ میلیون ریال اعتبار جهت ساختمان آن اختصاص داده شده است و نقشه های ساختمانی مربوط به‌آن نیز در دست تهیه است .

روابط عمومی وزارت آموزش وپرورش

مطلبی درآن گرامی‌نامه از طرف آقای علی جهاندوست درج شده که باین‌وسیله به‌آگاهی میرساند: صنایع شیر ایران چون شرکت سهامی است‌ازشمول قانون‌استخدام کشوری خارج و تشخیص گروه قطعی کارکنان موکول به‌اجرای طرح طبقه‌بندی مشاغل است که هم‌اکنون در شرکت سهامی شیر ایران در دست بررسی بوده که پس از تصویب بمورد اجراء قرار می‌گیرد وطبعا وضع‌آقای علی جهاندوست نیز از این‌طرح مستثنی نخواهد بود.

روابط عمومی وزارت کشاورزی ومنابع طبیعی

بازگشت به‌نوشته چاپ شده در مورخ ۲۶ر۱۰ر۳۵ صفحه ۷ آن روزنامه زیرعنوان «ارتقاء گروه» به‌آگاهی می‌رساند :

نظر به‌اینکه رسیدگی بدرخواست ایشان‌مستلزم بررسی وضعیت استخدامی ومشخص بودن پست مورد تصدی ومحل‌خدمت ووزارتخانه یاسازمان متبوع‌وی می باشد، بنابراین ازسوی این سازمان اقدامی نمیتوان بعمل‌آورد.

روابط عمومی سازمان امور اداری و استخدامی کشور

در پاسخ مطلبی که در مورخ ۱۴ر۱۰ر۲۵۳۵ آن نشریه زیر عنوان «حمید رضا یادگار» درج گردیده است باطلاع می‌رساند :

کلاسهای متوسطه نظام جدید در یک سال‌تحصیلی ٤نوبت امتحان دارندکه‌نمرات نوبتهای‌اول وسوم نظری ونوبتهای دوم وچهارم براساس اوراق امتحانی تعیین می‌گردد دبیرستان بزرگ تهران نیزتابع همین مقررات‌بوده است .

روابط عمومی وزارت آموزش و پرورش

در پاسخ مطلبی که در مورخ ۲۲ر۱۰ر۲۵۳۵، آن نشریه زیرعنوان «در هنرستان صنعتی تربت حیدریه،درس خواندن نوبتی است» درج گردیده است باطلاع‌میرساند:

هنرستان صنعتی تربت حیدریه دارای ۳ رشته تحصیلی است‌وباوجود مشکلات ساختمانی کلاسهای‌این هنرستان از ابتدای سال تحصیلی دایر بوده و کتاب درسی‌نیزبه اندازه کافی دراختیار هنرجویان قرارگرفته‌است.همچنین بمنظور تجهیز وتوسعه بیشتر این هنرستان اخیرا از طرف صنایع آموزشی، تجهیزات قابل توجهی مربوط به رشته‌های برق، اتومکانیک و ساختمان دراختیارهنرستان مذکور قرار گرفته و هم‌اکنون مورد استفاده هنرجویان قرار دارند .

روابط عمومی وزارت آموزش و پرورش

در پاسخ مطلبی که‌درمورخ ۱۶ر۱۰ر۲۵۳۵ آن‌نشریه زیر عنوان «میخواهم تلفنچی شوم» درج گردیده است باطلاع میرساند :

آموزش وپرورش دشت‌میشان گزارش داده‌است.

۱ـ آگهی استخدام تلفنچی باشرط داشتن سیکل اول متوسطه منتشر نکرده است .

۲ـ اصولا ردیف استخدامی تلفنچی ندارد.

۳ـ به‌علت احتیاج مبرم به‌وجود تلفنچی‌ازخدمتگزاری که در تلفن‌خانه دشت‌میشان سابقه‌کار داشته‌بطور موقت استفاده می شود .

بهرحال آقای عبدالحسین بیت‌خردان خدمتگزاری است که‌اولا دارای مدرک سیکل اول متوسطه نبوده و ثانیااین‌اداره تعهدی‌درمورد ارجاع‌شغلی غیرازخدمتگزاری بنامبرده ندارد .

روابط عمومی وزارت آموزش و پرورش

درپاسخ مطلبی که در مورخ ۱۵ر۹ر۳۵ آن‌روزنامه زیر عنوان شبستر «بخش» است یا «شهرستان» درج شده بود مراتب باطلاع استانداری آذربایجان شرقی رسید پاسخ واصله حاکیست که:

شبستر یکی‌ازبخشهای تابع شهرستان تبریز می باشد این بخش به نسبت جمعیت و موقعیتی که دارد از طرحهای عمرانی واصلاحی بی‌بهره نمانده است.مضافا باینکه ساکنان آن نیز ازحس خودیاری وهمکاری برخوردار بوده و در اغلب طرحها کمک های موثری مبذول داشته‌اند.

روابط عمومی وزارت کشور

در پاسخ مطلبی که در آن روزنامه زیر عنوان «نمایشگاه زباله!» درج شده‌بود مراتب باطلاع استانداری خوزستان رسید ، پاسخ واصله حاکیست که :

«در محل مورد نظر قبلا زباله برای حمل بخارج‌از شهر جمع‌آوری میگردیده ولی اکنون زباله در نقطه مناسبتر جمع‌آوری و حمل میگردد» .

روابط عمومی وزارت کشور

درپاسخ مطلبی که در شماره ۱۵۲۲۵ آن نشریه زیر عنوان «تغذیه رایگان» درج گردیده است باطلاع میرساند :

کلیه مدارس و مهد کودک های روستایی و از جمله مهد کودک روستائی یعقوب شاه همدان توسط شرکت های تعاونی روستائی تغذیه میشوند .

روابط عمومی وزارت آموزش و پرورش

عطف بشرح مندرج در مورخ [illegible] زیرعنوان «بیکاری پنهانی» باستنادگزارش سازمان کانونهای کار آموزی باآگاهی میرساند:اقدام‌به دستفروشی منع‌قانونی ندارد مگر اینکه دستفروش سد معبرکند درچنین‌شرایطی بموجب قانون جلوگیری از سد معابر متخلفین تحت تعقیب قرار خواهند گرفت. همچنین برای جمع‌آوری دستفروشان لایحه‌ای تهیه نشده است تادر اینمورد اقدام بعمل آید.

روابط عمومی وزارت بهداری وبهزیستی

در تاریخ ۵ر۱۰ر۳۵ آن روزنامه مطلبی زیرعنوان «اعظم‌نوری» درج شده بود که پاسخ آن اعلام میگردد:

خاموشیهای موضعی بسبب کمبود نیرو در تمام خیابانها باجرادرمی‌آید واین وضع اضطراری‌منحصربه جنوب شهرنیست.

شرکت‌برق‌منطقه‌ای تهران

فروشگاه
آگفا
درخیابان بلوارپهلوی
ساختمان آگفا افتتاح شد.

انواع دوربین‌های عکاسی و پروژکتوراسلاید ـ دوربین‌های سینمائی و پروژکتورهای ۸ میلیمتری ـ تجهیزات لابراتوار رنگی ـ کاغذ فیلم و مواد شیمیائی ـ انواع نوار ضبط ـ سیستم‌های سمعی و بصری ـ سیستم برای صنعت گرافیک وچاپ‌افست ـ عکاسی‌صنعتی ـ لوازم دفتری (سیستم‌های کپی‌کردن و تکثیر) .

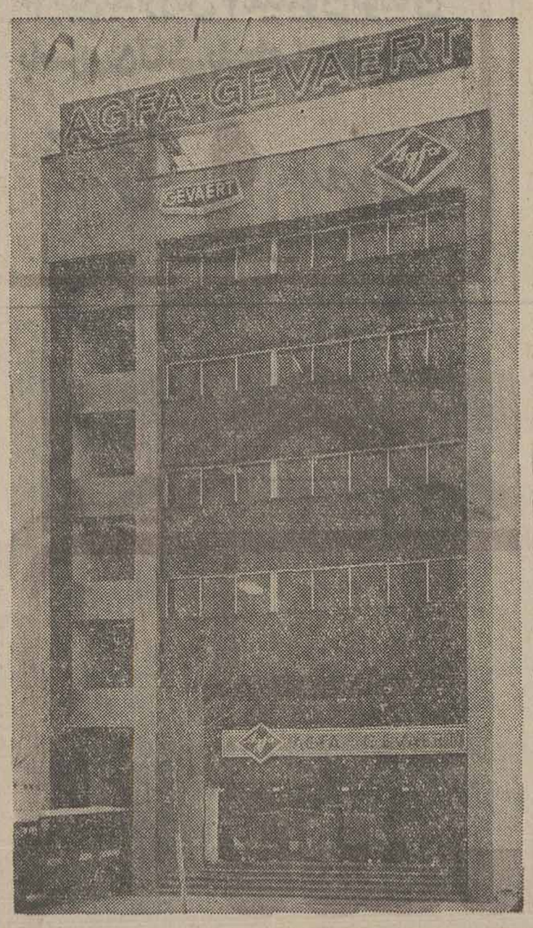

AGFA-GEVAERT

نمایشگاه مهندسی برق ۱۹۷۷

هانور صنایع برق فردا را بنمایش میگذارد

مهندسی برق‌همواره در تحقیقات وایجاد پدیده‌های‌نوین جهت تسهیل و تسریع فنون آموزشی درنقلاست‌وباین وسیله درکلیه‌سطوح اقتصادی‌ازموقعیت حساسی برخوردار است .

این امر بخصوص در مورد نمایشگاه هانور صادق است زیرا در هانور همه ساله‌میتوان جدیدترین ایده‌هاو افکاری را که بر روی کاغذ آمده‌اند ،در اختراعات و پدیده‌های نوین مشاهده نمود .

در اینجا صنایع تولیدی مختلف ،تجار و پیشه وران ،مردم و خرده فروشان و بالاخره صنایع سرویس‌و نگاهداری میتوانند اطلاعاتی راکه‌برای‌حل‌مسائل‌مربوطه خود احتیاج‌دارند بطور کامل دریافت نمایند .

اطلاعات‌فوق‌الذکر از هر نظر کامل و در دنیا بی نظیر میباشد .

از ایده‌ها و جرقه‌های پرتو افشان هانور برای‌ایجاد فردای بهتر استفاده کنید ،شرکت درکنفرانس‌هابرمعلومات شما افزوده و کیفیت آنها را بالا میبرد .

کنفرانس‌های مهندسی برق هانور
کنفرانس مهندسین ادارات پستی
الکترونیک‌فشارقوی، برق‌مورد نیازسرویسهای پستی و مخابرات .
تاریخ ۲۱ و ۲۲ آوریل ۱۹۷۷
کنفرانس مهندسین راه‌آهن
کنترل‌های‌مجزا برای‌راه‌آهن آلمان‌فدرال
تاریخ ۲۲ آوریل ۱۹۷۷
سمپوزیوم قطعات الکترونیکی
"الکتریک نور" تاریخ ۲۶ آوریل ۱۹۷۷

کاملاً بیسابقه درکلیه نمایشگاهها ؛ اِی.بی.آی. یا سیستم اطلاعاتی الکترونیکی آماده جواب دادن بکلیه سؤالات شماست تمامی هفت تالار این نمایشگاه مجهز بسیستم الکترونیکی فوق بوده واین وسیله اطلاعات دقیق را آناً در اختیار شما قرار میدهد .

شمامیتوانید جدیدترین اطلاعات را از ۲۴شعب مختلف‌صنعتی در نمایشگاه هانور دریافت دارید . بعنوان کمک ما میتوانیم نمایشگاه‌وبرنامه‌های گوناگون وتاریخ‌شروع و ختم کلیه شعب صنعتی دراختیارتان بگذاریم .

در صورت تمایل ،برنامه‌ها و تاریخ نمایشهای‌موقتی‌نیز ارسال‌خواهد گردید . لطفا "این کوپن را به‌آدرس زیر پست کنید .

اطاق‌بازرگانی‌ایران‌و آلمان صندوق پستی ۱۴۱۵۵ـ۴۱/۱۸۴۶ تهران .
تلفن ۸۵۰۳۴۶ ـ ۸۴۹۸۸۵
تلکس ۲۱۳۰۳۰

☐ تقویم نمایشگاه
☐ بروشورهای صنایع مختلف
☐ نقل و انتقال نیروی برق
☐ تهیه و تولید انرژی الکتریکی مخابرات
☐ دستگاههای‌اندازه گیری ،آزمایشگاهی و خودکار
☐ قطعات و اجزاء الکتریکی
☐ تاسیسات برق

☐ روشنائی الکتریکی

Name:
Street:
Town:

Hanover Fair '77
Wednesday, April 20 - Thursday, April 28

EAT 7.3

گزارشهائی از جنوب
صفحه ۱
اطلاعات
دوشنبه ۱۶ اسفندماه ۲۵۳۵ - شماره ۱۵۲۵۶

در جلسه انجمن شهرستان مرودشت :

بساز و بفروش‌ها در مرودشت سهمیه سیمان دیگران را می بلعند!

مرودشت : جلسه انجمن شهرستان مرودشت با حضور سمندر معاون فرماندار و به ریاست حبیب‌اله روزگار تشکیل شد .

در آغاز این جلسه «باقری» عضو انجمن با اشاره به وضع نابسامان و نامطلوب توزیع سهمیه سیمان در مرودشت گفت: بر کار توزیع سهمیه سیمان بین متقاضیان در مرودشت نظارت دقیق به عمل نمی آید و در این‌میان بسیاری از کسانی که ماه‌ها کار های ساختمانی خود را در انتظار دریافت سیمان متوقف نگاهداشته‌اند، هنگام رسیدن سیمان به قول معروف باز هم سرشان بیکلاه می‌ماند و در عوض عده‌ای که به اصطلاح اهل «زدو بند» هستند و نفوذی دارند و تنها قصد و هدفشان کسب سود سرشار از راه های گوناگون است و جزو «بساز و بفروش» ها می‌باشند ، بدون آنکه مجبور به صبر و انتظار برای دریافت سهمیه‌ی سیمان باشند بدون هیچ دغدغه‌ای به سیمان دسترسی پیدا می‌کنند و اغلب مازاد بر احتیاجشان نیز سهمیه سیمان تحویل میگیرند .

ناطق سپس از مقامات مسئول درخواست کرد که نسبت به توزیع سهمیه سیمان در مرودشت اقدام نمایند.

این عضو انجمن در ادامه سخنان خود ضمن ارائه یک فیش بانکی گفت : برابر این فیش یک تریلی حامل ۲۰۰ تن سیمان یکجا به یک نفر تحویل داده شده است !

مرمت راه روستائی

سپس « میرزا سجادی» نماینده « فاروق» در انجمن شهرستان مرودشت گفت : راه روستائی سیدان - فاروق بطول ۳۰ کیلومتر که در مسیر ۲ روستا قرار گرفته به علت دست‌انداز ها و ناهمواری های فراوان غیر قابل عبور و مرور است . تقاضا داریم اداره راه و ترابری استان نسبت به مرمت و بازسازی این جاده اقدام نماید .

آنگاه «روستا» عضو دیگر انجمن گفت : هر روز بین ۲۰ تا ۳۰ کامیون حامل چغندر قند بدون نوبت تحویل کارخانه قند مرودشت میشود و عده‌ای نیز باید ۲ تا ۳ روز در نوبت بمانند. امیدواریم مقامات مربوطه ترتیبی اتخاذ کنند که تحویل چغندر بطور منظم و با رعایت صورت گیرد . ضمنا عده‌ای از چغندر کاران بابت هرتن چغندر ۲۰ تومان کرایه کامیون وعده‌ای ۱۰۰ تومان می پردازند و درخواست داریم نسبت به تعیین کرایه مشخص و معین برای حمل چغندر اقدام شود .

مشکلتر از اخذ گواهینامه است!

گرفتن پروانهٔ ساختمانی در اصفهان

اهواز - خبرنگار اطلاعات:

در حضور والاحضرت اشرف پهلوی ساختمان شهرک دانشگاه جندیشاپور آغاز شد .

والاحضرت اشرف پهلوی ریاست عالیه هیات امنای دانشگاه جندیشاپور در جریان بازدید های خود در خوزستان اجازه عملیات ساختمانی ۱۴۹۶ دستگاه خانه مسکونی کارکنان دانشگاه، بنای مرکز درمانی سرطان و نیز ساختمان خوابگاه دانشجویان دانشگاه جندیشاپور را صادر کردند .

والاحضرت همچنین از فعالیت های پیکار با بیسوادی در شهرستان دزفول و شوشتر دیدن نمودند .

عکس از سفر والاحضرت شاهدخت اشرف پهلوی به خوزستان گرفته شده است.

در حضور والاحضرت شاهدخت اشرف پهلوی

ساختمان شهرک دانشگاه جندیشاپور آغاز شد

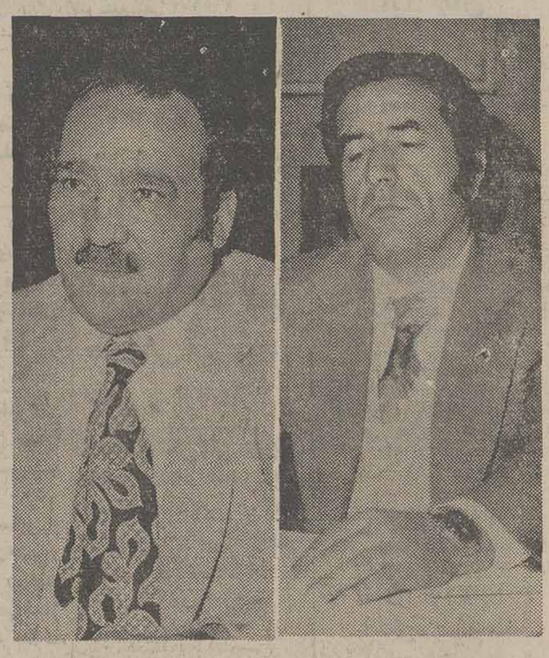

کریم پوستی و غلامحسین خسته‌زاده دو تن از اعضای انجمن شهر اصفهان

اصفهان - بیست و یکمین جلسه انجمن شهر اصفهان به ریاست دکتر خلیلی و با حضور شهردار تشکیل شد .

در این جلسه اساسنامه سازمان گسترش نوسازی و بهسازی اصفهان وابسته به شهرداری در سی و چهار ماده و بیست تبصره به تصویب رسید .

بهنگام طرح این اساسنامه که به موجب آن شهرداری هزار میلیون ریال سرمایه‌گذاری خواهد کرد و یکی از مهمترین کار های آن خانه سازی است.

کریم پوستی عضو انجمن شهر اصفهان گفت :

چون موضوع سازمان نوسازی و گسترش مطرح است بعنوان نماینده مردم این شهر نمی‌توانم سکوت کنم و باید بگویم مدت چهار ماه است که از عمر انجمن میگذرد اما در این مدت هرگاه یکی از اعضای انجمن پیشنهادی اصلاحی برای شهر اصفهان مطرح کرد از سوی انجمن بجای عملی شدن با مخالفت مواجه شد .

وی افزود : مرتب می‌گوئید بودجه نداریم فی‌المثل خانم مجدزاده پیشنهاد کرد تا اطراف چشمه « باقلعه» نرده‌کشی شود تا از سقوط اطفال به فعرچشمه جلوگیری بعمل آید پاسخ داده شد بودجه نداریم .

پیشنهاد شد چند کامیون شن درمحل پارکینگ مجاور شهرداری ریخته شود که عملی نشد .

میگویند بودجه نداریم

کریم پوستی در دنباله سخنان خود افزود :

خود من پیشنهاد کردم پیشامدگی سه راه ملک و بازارچه حاج آقا شجاع را اصلاح کنند تا صبح و عصر در این منطقه راه‌بندان نشود گفتند بودجه نداریم .

من میخواهم بدانم وقتی بودجه ندارید تا کار های جزئی و پیش پا افتاده را انجام دهید پس از کجا می‌خواهید هزار میلیون ریال سرمایه گذاری کنید و خانه سازی نمائید آنهم باعلم بر اینکه این سرمایه هیچوقت برگشت داده نخواهد شد و باعنایت به این موضوع که دولت و سازمان های وابسته با تجربیاتی که داشتند تاجر خوبی نبوده و نیستند و حتی اخیرا وزارت را با توجه به این مهم ساختمان راه ها را به بخش خصوصی واگذار میکند .باید اقدام به اینگونه اعمال کند .

وظیفه شهرداری

وی اضافه کرد : آقای شهردار وظیفه شهرداری در مرحله اول نظافت و پاکیزگی و زیباسازی و ایجاد فضاهای سبز و درختکاری و گلکاری و نظارت درامر خانه سازی و گذربندی است در حالیکه امروزه چنان در این مورد سختگیری میشود که میشود گفت گرفتن پروانه ساختمانی از شهرداری به‌مراتب مشکل‌تر از گرفتن گواهینامه خلبانی کنکورد از آمریکا است و متقاضیان باید ۶ ماه رفت و آمد بی‌نتیجه داشته باشند .

پوستی اضافه کرد : آقای شهردار این دستگاه که نام شهرداری بر آن گذارده شده متعلق به مردم است و پول مردم اداره می‌شود و باید برای رفاه مردم بکوشد .

ورودی نازیبا

سپس غلامحسین خسته‌زاده عضو دیگر انجمن شهر در مورد ورودی شهر اصفهان صحبت کرد و گفت : من نمیدانم چرا و بچه منظور باند های طرفین «ورودی» اصفهان را قطعه قطعه کرده و تیر آهن های بدقواره و نازیبا در وسط خیابان زده‌اند.

این منظره گذشته از اینکه ترافیک را مشکل کرده بسیار زننده و ناپسند هم هست بخصوص به این دلیل که یکی کوتاه و دیگری بلند است و یکی رنگی و دیگری بی‌رنگ .

انتقال کارخانه ها

خسته‌زاده اضافه کرد : شهرداری به کارخانه دستباف اخطار کرده است که ظرف یک ماه به خارج از شهر انتقال یابد. باید یادآور شد که این کارخانه ها در حدود شصت واحد می‌باشد و قریب بیست هزار نفر کارگر دارد .

بقیه در صفحه دوم

شطرنج

بویراحمد: مسابقه شطرنج جام ششم بهمن در گروه مردان بویر احمد پایان یافت و نفرات پیروز این مسابقه عبارت بودند از: احمدمحمدی اول- علی‌اکبر احمدی دوم- امرالله احمدی ورستم صالحی مشترکا سوم.

دوصحرانوردی

رامهرمز: در مسابقه دو صحرانوردی دو کیلومتری دانش آموزان دبیرستانها و مدارس راهنمائی تحصیلی دختران رامهرمز سی نفرشرکت داشتند که مقامهای اول تا ششمی را به ترتیب دوشیزگان: زهرا سرکهکی- مریم ارزانش (هر دو از مدرسه نظام وفا) - عذرا کلانتر - طاهره آرامون (هردو از دبیرستان پروین اعتصامی) - سکینه سرکهکی و نرگس کمائی (هر دو نفر از مدرسه نظام وفا).

در پایان مسابقه آقای قوامیان فرماندار رامهرمز جوایز نفرات پیروز را اهداء کرد و درجمع امتیاز تیم دو صحرانوردی مدرسه راهنمائی تحصیلی نظام وفا بمقام اولی رسید.

در جلسه انجمن شهر داراب:

مسافران نوروزی داراب باید با خود «بنزین» بیاورند!

داراب : «داراب» که درایام نوروز به عنوان یکی از شهرستانهای خوش آب وهوای جنوبی عده زیادی از میهمانان نوروزی را به سوی خود جلب وجذب خواهد کرد، تنها دو دستگاه پمپ بنزین بدون سایبان دارد که یکی از این دو دستگاه و پمپ دیگر نیز آنچنان کند کار همیشه دچار نقائص «فنی» است می‌کند که همیشه صفی طویل از وسایط نقلیه گوناگون دربرابر آن به‌انتظار دریافت بنزین تشکیل می‌شود.

در جلسه اخیر انجمن شهر داراب که با شرکت کلیه اعضاء تشکیل شد، مطلب بالا ازسوی یکی از اعضاء مطرح شد. این عضو سپس گفت: بدین ترتیب بی‌هیچ مبالغه‌گوئی باید گفت که مسافران نوروزی داراب همراه بامردم این شهرستان مجبورند در مدت اقامت خود در داراب مشکل کمبود بنزین و ایضا نایاب بودن روغن موتور را تحمل کنند.

سپس یکی دیگر از اعضاء انجمن از نارسائی‌هائی که در بیمارستان داراب وجود دارد وکم توجهی و بی‌اعتنائی بعضی از پزشکان خارجی به بیماران انتقاد کرد وگفت: در این بیمارستان چه بسیار اتفاق افتاده است که فلان پزشک، درست در حین انجام وظیفه، محل کار خود را برای رفتن به میهمانی ترک کرده و بیماران را بحال خود رها کرده است. ضمنا رفتار بعضی از پرستاران با بیماران شکلی نامطلوب و توهین‌آمیز دارد. امیدواریم مقامات مسئول نسبت به سرو سامان بخشیدن به نحوه کار و ارائه خدمات در این بیمارستان اقدام کنند.

برای نگهداری و مراقبت از پارکهای اصفهان:

پلیس فضای سبز تربیت میشود

اصفهان : برای بررسی مشکل ترافیک در اصفهان، جلسه‌ای باشرکت رئیس دفتر مهندسی استان ، رئیس و اعضای انجمن شهر و شهردار در دفتر زاد استاندار اصفهان تشکیل شد.

در این جلسه استاندار اصفهان لزوم آموزش و تربیت و آماده سازی کادری را به عنوان «پلیس پارک و فضای سبز» مورد تاکید قرار داد و یادآور شد که افراد پلیس پارک ها و فضای سبز بر حفاظت پارکها ، نحوه کار پارکینگ ها و پارکومترها نظارت خواهند کرد و از ورود موتورسواران به « چهار باغ » جلوگیری خواهند نمود .

استاندار اصفهان دراین جلسه افزود : در ساعاتی که رفت و آمد از خیابان‌های اصفهان زیاد است بایستی از پارک اتومبیل ها در «چهار باغ» جلوگیری کرد و در سایر خیابان ها ، شهرداری باید بخش خصوصی را به ساختن پارکینگ تشویق کند.

سپس مقرر شد که کمیسیونی با شرکت شهردار، رئیس اداره راهنمائی و رانندگی و رئیس اتاق اصناف تشکیل شود و امر ایجاد پارکینگ در نقاط مختلف شهر را دنبال نماید .

همچنین ، مقرر شد که پارک اتومبیل ها درخیابان های : «چهارباغ» و «۲۴ اسفند» تا دروازه دولت از ۸صبح تا ساعت ۲۰ ممنوع شود.

در این جلسه ، استاندار اصفهان سپس وظایف اعضای انجمن شهر را یادآور شد و گفت : انجمن شهر باید از اختیارات قانونی خود استفاده کند .

آنگاه در مورد گرفتن عوارض جدید و لزوم تشکیل انجمن های محلی در نقاط مختلف شهر و مسائل و نیاز های شهری: مذاکراتی به‌عمل آمد و مقرر شد در جلسه بعدی مسائل مطرح شده پیگیری شود.

تفسیر ورزشی

پس مسابقه برای چه برگزار شد؟

• قرار بود مسابقات تنیس روی میز جام ششم بهمن استان خوزستان در اهواز انجام شود که پس از اطلاع ، تربیت‌بدنی شهرهای خوزستان یکدوره مسابقه انتخابی برگزار کردند منجمله در بندرشاهپور مسابقاتی انجام گرفت که ابراهیم رئیسی ، حیدر انصاری اصل و مقیمان دانش آموزان دبیرستان ۲۵ شهریور دربین شرکت کنندگان به پیروزی دست یافتند ،اما مسئولان اداره آموزش و پرورش بندر شاهپور راز عزیمت آنان برای شرکت در مسابقات تنیس روی میز جام ششم بهمن خوزستان جلوگیری کردند که باعث شکست روحیه این جوانان شده است و معلوم نیست مسابقه انتخابی که آنهمه سعی و کوشش عملی گردید برای چه منظوری اجرا گشت و دلیل جلوگیری آموزش و پرورش بندر شاهپور از رفتن این بازیکنان به اهواز چه بوده است ؟

بندرشاهپور- خبرنگار اطلاعات

جلسه انجمن شهرستان یزد :

تأمین آب برای مردم «ابرند»

یزد - انجمن شهرستان یزد به ریاست حاج محمد رضا روحانیان تشکیل جلسه داد و به‌بحث پیرامون تامین آب‌قریه‌ی «ابرند» پرداخت

در این جلسه همچنین درباره اختصاص ۲۴میلیون ریال بودجه به اسفالت آموزشگاه های یزد ، اختصاص پانصد هزار ریال جهت لارویی جوی های آب و قنات روستای مهدی آباد ، کمبود تاکسی دوردر بحث و تبادل نظر گردید.

دانشگاههای آزاد گیلان و بوعلی دانشجو میپذیرند

کاروزارت علوم و آموزش عالی براساس منشور انقلاب آموزشی خواهد بود

استاندار اصفهان در «برخوار» به خواستهای مردم رسیدگی کرد

با اکثر پیشنهادات اصلاحی اعضای انجمن باگفتن «بودجه نداریم» مخالفت میشود

اگر بودجه ندارید پس از کجا میخواهید هزینه سازمان گسترش و نوسازی و بهسازی را تامین کنید

دکتر معتمدی

اصفهان - خبرنگار اطلاعات:

دکترقاسم معتمدی وزیر جدید علوم و آموزش عالی پیش از ترک اصفهان و خداحافظی با همکاران دانشگاهی خود دراین شهر درگفتگویی باخبرنگار مادر مورد رئوس برنامه های در دست مطالعه خود و آینده آموزش عالی صحبت کرد.

دکترمعتمدی رئیس سابق دانشگاه اصفهان و وزیر فعلی اظهار داشت:

یکی ازنکات مورد توجه ما منشور انقلاب آموزشی خواهد بود.

من تجربه دهسال کاردر دانشگاه اصفهان را پشتوانه‌ای برای کار خود میدانم.

درطول مدتی که افتخار همکاری بادانشگاه اصفهان را داشته‌ام اگر به موفقیتی رسیده‌ام بخاطر توجه به منشور انقلاب آموزشی بوده است.

وزیر علوم و آموزش عالی افزود:

- برای سال تحصیلی آینده دانشگاه آزاد، صنعتی آریامهر گیلان و بوعلی دانشجو می پذیرند و برای دانشگاه بلوچستان نیز برنامه های جامعی دردست مطالعه است و وزیر علوم و آموزش عالی در این گفتگو صریحا اشاره نکرد که چه کسی را بعنوان رئیس جدید دانشگاه اصفهان وجانشین خود معرفی خواهد کرد.

وی دراین گفت وشنود اظهار داشت:

- براساس یک برنامه تنظیمی دانش آموزان ممتاز اصفهان یزد و چهارمحال وبختیاری در دبیرستان دانشگاه اصفهان پذیرفته میشوند و پس ازطی دوره دبیرستان به دانشگاه راه می‌یابند.

برای نقاطی نیز که فاقد دانشگاه است مراکز آموزشی جنبی درنظر گرفته میشود مثلا دانشگاه اصفهان یک مرکز جنبی درشهر کرد ایجاد می کند که مربوط میشود به دامپروری و دامداری .

رانندهٔ دزد دستگیر شد

محمد رضا مهدوی که منازل اقوام صاحب کار خود را مورد سرقت قرار میداد .

اصفهان - راننده یکی از روحانیون اصفهان به اتهام سرقت دستگیر شد .

محمدرضا مهدوی که راننده یکی از روحانیون معروف اصفهان بود از چندی قبل ضمن آشنائی با منازل اقوام صاحب کارخود از منازل آنها فرش و اشیای قیمتی را به سرقت می‌برد تا آنکه بدنبال شکایت پی‌درپی صاحبان اشیای به سرقت رفته توسط ماموران آگاهی اصفهان دستگیر وزندانی گردید .

این دختر کوچولو به استاندار اصفهان چه می گوید؟!

آقای زاد استاندار اصفهان ازمدارس «برخوار» دیدن کرد و در سرکلاس درس حضور یافت وبا دانش آموزان به گفتگو پرداخت

اصفهان - اکبرزاد استاندار اصفهان به اتفاق برومند نماینده مردم برخوار در مجلس شورای ملی، معاون استانداری فرماندار و شهردار اصفهان و چند تن از مدیران کل بمنظور بررسی نیازمندی های بخش برخوار به این منطقه عزیمت کرد.

استاندار و همراهان در این سفر از دولت آباد ،برخوار، حسن آباد و حبیب آباد دیدن کردند و نیازمندی های مردم این مناطق را از نزدیک بررسی نمودند .

استاندار در این سفر ضمن بازدید از تاسیسات مختلف این مناطق در زمینه رفع نواقص و فراهم کردن امکانات درمانی و شهری بیشتر به اهالی وعده هائی داد .

نیازمندیهای اطلاعات

برای دادن آگهی تلفنی باشماره‌های ذیل تماس حاصل فرمائید

تلفنهای: ۳۱۱۲۳۰-۳۱۱۲۲۹

آپارتمان فروشی

آپارتمان

۳ و ۴ و ۵ اطاقه باقیمت‌مناسب نقد و اقساط تلفن ۷۹۴۶۵۴
آ_۴۴۶

آپارتمان فروشی تهران پارس با وام بانکی ۱۵۰ هزار تومان پیش قسط باقساط ۱۵ ساله ازیك الی ۵ اطاق تلفن ۷۸۲۰۳۰ و ۷۸۰۰۶۱

اکازیون برای شرکتها

دو دستگاه آپارتمان بر ۴۵ متری سید خندان بعلت مسافرت بابدهی بانکی مقطوع ۸۰۰ هزار تومان تلفن ۸۴۳۵۴۲

آپارتمان برای دفتر کار واقع در ایرانشهرشمالی نبش ۲۰ متری ناصر ۱۲ دستگاه آپارتمان ۵اطاقه سرویس ـ پارکینگ ـ انباری ـ فن‌کوئل و فیش تلفن یکجاو تك واحدی بفروش می رسد ۸۲۳۲۰۰
۱_۶ آ_۲۶۹

آپارتمان ۳ اطاق خوابه با آسانسور فن‌کوئیل انبار پارکینك برق فشار قوی حدود میدان ونك تلفن۶۸۶۴۴۶و۶۸۳۲۹۱

آپارتمانی از مجموعه شهرك اکباتان بعلت مسافرت‌فوری‌یك دستگاه آپارتمان به مساحت ۱۴۴ متر دارای سه اطاق خواب با سرویس کامل و مجهز از سری اول مجموعه آپارتمان های شهرك ـ اکباتان تحویل تیر ماه سال ۳۶ به فروش می رسد تلفن ۶۶۷۱۶۰ و ۶۶۸۵۳۷

میدان ونك
۱۴ دستگاه آپارتمان شخصی سازتفکیک‌شده بافن‌کوئل یکجا بیواسطه بفروش میرسد تلفن ۶۲۹۶۵۲ و ۶۲۵۶۷۳
۱_۳ آ_۶۵۲

مژده به خریداران

همه‌نوع‌آپارتمان فروشی موجود است تلفن ۸۳۵۲۲۲ ـ ۸۳۹۰۲۵

یوسف آباد

آپارتمان جنوبی مستقل‌شخصی ساز ۱۶۰ متر زیربنا ۲ اطاق خوابه و سالن پذیرائی و هال و آشپزخانه بزرگ‌باکولر وکاغذ دیواری بی واسطه به فروش‌می رسد تلفن ۶۳۷۹۰۶
آ_۷۳۱

آپارتمان ۳ اطاق خواب سالن انبار دو فیش تلفن خیابان بهبودی تلفن ۳۱۰۴۵۴

چند دستگاه آپارتمان نوساز لوکس باپارکینك در خیابان قدیم شمیران خیابان خواجه عبدالله انصاری بفروش می‌رسد ۸۴۱۵۵۸

از آپارتمانهای فروشی زیر کریمخان زند بازدید فرمائید

۳ و ۴ اطاق خوابه مهندسی‌سازدارای‌شوفاژ آسانسور پارکینك‌انباری مستقل فیش‌تلفن موکت آدرس : بهجت آباد از کریمخان‌زند بطرف‌تخت جمشید بعداز بانك ملی دست راست کوچه امیر رضائی ساختمان مقابل تلفن های ۹۲۲۱۲۵ و ۹۲۵۵۲۵

نارمك سمنگان ، زیر مسجدجامع‌نارمك‌خیابان ۹۸ میدان ۸۰ آپارتمان غربی طبقه سوم ۲نبش سنك سفید ۲اطاق‌خواب ۹۰ متر زیر بنا بالکن مشرف به میدان با سرویس کامل و فیش تلفن فروشی تلفن ۷۹۴۴۰۴

آپارتمانهای۱ تا۴ اطاق خوابه برای فروش موجود است ۸۴۷۹۸۲ و ۸۵۳۷۳۶

آپارتمان فروشی

آپارتمانهای ۲و ۳ و ۴ اطاق خوابه مهندسی‌ساز در وزراء، بخارست، گاندی ، جردن و پهلوی از۷۰۰ الی ۱۵۰۰۰۰۰ تومان وزراء نبش خیابان یازدهم‌ساختمان ۱۳۸ طبقه‌سوم دریچه تلفن ۶۲۵۲۰۱ و ۶۲۳۵۱۱ و ۶۲۴۶۱۳ و ۶۲۲۹۵۴

بین پهلوی و جردن
آپارتمان۲ اطاق خوابه‌لوکس باآسانسور و انباری پارکینگ فروشی ۸۴۴۰۲۳ و ۸۴۵۷۰۱
۱_۱۰ آ_۲۱۷۱

آپارتمان ۲ و ۴ اطاق‌خوابه در بخارست، گاندی، پهلوی، یوسف آباد، جردن از ۶۶۰ الی یک میلیون و چهارصد هزارتومان‌فروشی ۸۳۴۵۷۰ ۸۳۲۷۴۱
آ_۴۱۷ ۱_۲۵

فروش آپارتمان و خانه‌های ویلائی تهرانپارس ۷۸۲۱۲۸
۱_۱۵ آ_۱۶۶۷

آپارتمان از ۳۲۰ تومان ببالا در شمال شهر ۸۵۲۸۸۱

هر سید خندان آپارتمان ۷۸ متر باحیاطو تلفن مستقل ۵۵۰ هزار تومان و بدون حیاط و تلفن ۴۵۰ هزار تومان با ۵۰٪ بدهی بانکی تلفن ۲۳۶۲۶۲
۱_۱۰ آ_۶۲۵

آپارتمان فروشی

بمساحت۱۸۶ متر مربع بعلاوه ۲۵ متر گاراژ و انبار دارای ۳ اطاق خواب و یک اطاق مستخدم و ۳ سرویس با آب وبرق و فن کوئیل وبسیاری مزایای دیگر بقیمت مناسب و بدون واسطه مستقیما معامله میشود تاریخ تحویل‌اوائل تیر ماه۲۵۳۶ متقاضیان بین ساعت ۸تا۹صبح و ۲۰ تا ۲۲بوسیله تلفن ۶۸۴۵۹۴ مذاکره فرمایند.
۱_۲ آ_۳۷۷۳۹

فروش آپارتمان

دو دستگاه آپارتمان شخصی ساز باسرویس کامل مدرن در شمال شهر فروشی تلفن ۶۲۷۳۹۴ـ ۶۲۳۷۴۶ـ۶۲۴۷۳۱
آ_۳۸۰

آپارتمان‌قسطی

تهرانپارس فقط با ۱۵۰ هزار تومان پیش قسط ۷۸۱۹۱۸

روزولت ۲۵ شهریور دو دستگاه آپارتمان با تلفن و شوفاژ قیمت۵۳۵هزار تومان و ۴۷۵ هزارتومان فروشی تلفن ۶۳۴۲۵۵

تجاری مسکونی

خیابان فرانسه خیابان روم پلاك ۴
۶دستگاه آپارتمان ۲ و ۳ و ۴ اطاقه باسرویس کامل کولر شوفاژ آسانسور ۳۴۰ و ۵۱۰ و ۵۴۰ هزار تومان تلفن ۸۳۷۲۴۰ از ۴ تا ۹ شب
۱_۷ آ_۷۱۷

بعلت مسافرت
آپارتمان‌لوکس ۲ اطاق خوابه نوسازبا تمام تجهیزات‌شوفاژ کولر با پارکینگ زیر بنا ۱۰۰ مترمربع و ۲۰۰ هزار تومان وام بانکی مقطوع ۴۷۰ هزار تومان شاهرضا اول کاخ شمالی کوچه گیو پلاک ۳ آپارتمان‌غربی طبقه اول‌بازدید همه‌روزه ۴تا۶ بعد ازظهرتلفن ۶۶۹۷۵۲
۱_۲ آ_۷۳۳

آپارتمان دولوکس

در بهترین نقطه آبان شمالی یك دستگاه آپارتمان مهندسی ساز بمساحت ۳۲۰ متر مربع دارای سالن بزرك وهال و۴ اتاق خواب آب‌وبرق و تهویه هوای سرد و گرم بدون‌واسطه‌بفروش میرسد از ساعت ۸ الی ۱۳ تلفن ۸۳۹۶۷۰

اکازیون واقعی

درشمال‌شهر دوآپارتمان به مساحت ۳۰۰ متر با شوفاژ سانترال‌و۲شماره تلفن مستقل بفروش می رسد تلفن ۲۶۴۷۵۵

طبقه سوم ساختمانی محکم شخصی سازخوش منظره و دلباز ۲۲۶ متر مربع با تلفن مستقل و شوفاژ و کولر دربهترین نقطه خیابان بین بلوار و تخت‌جمشید تلفن۶۵۹۸۱۹

دو دستگاه آپارتمان مهندسی ساز دو اطاق خوابه با سالن وپذیرائی و انبار و گاراژ مستقل با تمام تجهیزات‌وبسیار مدرن مساحت کل حدود ۱۱۰ متر مربع واقع در طبقات پنجم وسوم‌قیمت ۶۵۰ و ۶۷۰ هزار تومان عباس‌آباد خیابان‌اندیشه نبش کیهان شرقی تلفن ۸۵۶۳۲۵ منوچهری

آپارتمان باوام‌رهنی ۳۶۵۹۱۳
۱_۲ آ_۷۲۷

آپارتمان بسبك ویلا

حوالی خیابان آپادانا
طبقه‌همکف یکساختمان‌مهندسی ساز سه نبش مشرف بمیدان و باغچه کودکان شامل دو اطاق خواب هال سالن نهار خوری وزیر زمین بزرگ شامل اطاق مستخدم‌سرویس‌و گلخانه‌سالن وسیع باحیاط مستقل ودرب ماشین‌رو مقطوع یک میلیون و دویست‌وپنجاه هزار تومان بدون واسطه بفروش میرسد ۸۹۹۸۴۴ و ۸۹۹۹۸۳
آ_۶۷۹ ۱_۳

چنانچه مصمم خرید آپارتمان در غرب تهران هستید بازاریاب ما بهترین راهنمای شماست ۹۷۰۰۳۷

قیطریه آپارتمان های بسیار لوکس مهندسی‌ساز اسکلت‌فلزی شامل ۲ اطاق خواب سالن پذیرائی ونهارخوری ۲ انبار سرویس لوکس‌ایرانی وفرنگی آشپزخانه لوکس آسانسور پارکینگ استخر و حیاطبازی مستقل نگهبان فیش تلفن آب و برق مستقل بدون واسطه فروشی ۴الی۸ بعد ازظهر تلفن ۸۲۰۲۱۳

خیابان فرح

۳ دستگاه آپارتمان شخصی ساز ۲ و۳ و ۴ اطاق‌خوابه فروشی ۸۵۳۸۰۷
۱_۳ آ_۲۶۱

فروش آپارتمان لوکس ۵ اطاق خوابه بزرك در شمال شهر

طبقه دوم ازیك ساختمان دوطبقه‌جنوبی با مساحت زمین ۶۰۰ متر مربع که کلادارای‌دوواحدمسکونی میباشد کاملا نوساز ودر محیطی آرام و مصفاو ایده‌آل‌برای هرنوع‌سلیقه بازیربنای ۳۰۰مترمربع دارای ۵ اطاق خواب‌که ۴ اطاق خواب‌آن روبه آفتاب می‌باشد سالن پذیرائی وناهار خوری و هال تماما بزرك‌سرویس کامل ایرانی و فرنگی‌دو دستگاه کولر شوفاژ روشن ـ پارکینك مسقف وسیع و انباری جمعا به مساحت ۱۷۴متر مربع بدون واسطه به مبلغ ۱۶۵۰۰۰۰ تومان‌فروخته میشود
نشانی : خیابان دولت چهار راه قنات دروس خیابان قیطریه بعدازسه راه‌قیطریه‌خیابان‌جگرپور (بگلرپور) پلاك ۱۶ ضمنا ساختمان مزبور با قرار گرفتن در حوالی شاهراه دوگل دربهترین موقعیت قرار داردعلاقمندان می‌توانند همه‌روزه در تمام ساعات مستقیما به ساختمان مراجعه فرمایند

یکدستگاه‌آپارتمان‌تهران، امیریه ـ مقابل کوچه گنجه ـ پلاك ۱۱۳۰ ـ دارای ۴اطاق ـهال‌بزرك آب‌گرم ـ آب‌و برق ـ کاغذ دیواری ـ موکت ـ مجزا تفکیك شده بازدید از ساعت ۲٫۳۰ الی ۶ شیرازی .

آپارتمان در نیاوران بهترین نقطه جمال آباد ۲۷۸۵۵۸ ـ۲۸۵۲۷۲

اکازیون

آپارتمان مهندسی‌بسیار لوکس در تخت جمشیدبمساحت۱۳۳ متر مربع فروشی تماس بعداز ظهرها باتلفن ۸۲۲۶۵۷
آ_۵۰۲

اکازیون واقعی

آپارتمان یک اطاق خوابه وسیع مهندسی ساز طبقه‌دوم بااستخر شوفاژ کولر موکت قیمت۵۵۰ هزار تومان فوری بفروش میرسد تلفن ۲۲۸۹۷۳ از ساعت ۳ ببعد و جمعه
۱_۲ آ_۵۶۱

آپارتمانهای لوکس مهندسی سازویلا و مستغلات‌بامساحت های متفاوت در شمال شهر آماده فروش شرکت آسیانکو ۶۲۰۱۰۷ و ۶۲۲۰۶۵
آ_۵۱۷

خانه فروشی

قابل توجه موسسات تجارتی

نمایشگاه یادگاری

باآینده درخشان

ساختمانی ۳ طبقه مستغلاتی طبقه اول آن نمایشگاه و تعمیرگاه به مساحت ۲۰۰ متر که مجهز به پمپ های هیدرولیك و شیر های هیدرولیك و مانومتر و غیره با جواز و ۴۰سال سابقه بانضمام دو طبقه و نیم ساختمان تخلیه با ملك و سرقفلی آن یکجا بعلت مسافرت به‌فروش میرسد طالبین با تلفنهای ۷۵۶۵۰۸ از ۱۰ صبح الی ۶ بعدازظهر و از ۷ شب تا ۱۰ شب و روز های‌جمعه‌باتلفن۲۹۱۶۵۹ تماس گرفته شود

اکازیون

منزلی واقع در خیابان تاج دریانو به مساحت ۱۸۰ متر مربع ۲ طبقه شمالی جمعا ۶ اطاق و ۲ دستشوئی و ۲ توالت اکازیون فوری بفروش می‌رسد ۹۳۳۹۵۲ و ۹۲۲۷۳۹

قابل توجه شرکتها و موسسات

یکدستگاه ساختمان مدرن سه طبقه و نیم شامل ۴ دستگاه چهار اطاقی و یکدستگاه ۲ اطاقی با پارکینگ درجهت جنوبی خیابان میردامادنزدیک جردن‌بفروش میرسد ۸۴۱۵۵۸
۱_۲ آ_۶۵۶

مستغلات‌فروشی در سوئیس

تعدادمعدودی مستقل مسکونی اداری و هتل واقع در ژنو ولوزان آماده فروش میباشد در یکی دو مورد استثنائی با تعهدپروانه اقامت در سوئیس تلفن ۲۸۵۵۸۳
۱_۲ آ_۶۴۱

یک باب خانه نو ساز دارای آب و برق وحمام مساحت ۱۶۰ متر جاده ساوه مقابل پاسگاه قاسم آباد شاهی قیمت ۳۰۰هزار تومان‌تلفن۵۴۵۹۲۵
آ_۷۷۶

منزلی‌نوسازویلائی‌روکار سنك ۲۲۰ متر با تمام وسایل ۹۱۰ هزار تومان میدان وثوق تهران‌نو ۷۹۰۰۵۵

برای فروش

واشنگتن دی‌ـ سی . خانه‌ای نوسازوبسیار لوکس در زمینی بمساحت یک جریب با منظره عالی شامل ۶ اطاق خواب،۵ حمام ـ اطاقهای نشیمن، کار، پذیرائی و صبحانه وسیع با آشپزخانه مدرن و گاراژ برای پارک ۲ ماشین در دارنستان ماریلند به فاصله ۳۰ دقیقه از واشنگتن دی‌ـسی بمبلغ ۱۵۹٫۵۰۰دلار آماده فروش میباشد. طالبین میتوانند روز های‌شنبه‌تاچهارشنبه بین‌ساعات ۹صبح تا۵ بعد ازظهر با تلفن های۵ـ۸۵۹۹۷۱، آقای‌شوارتز تماس گیرند.
۱_۲ آ_۲۰۲۱

یك دستگاه ساختمان نوساز ۵ طبقه شامل۳ دستگاه آپارتمان ۴ اطاقه و زیر زمین و پارکینك‌در جاده قدیم شمیران‌مقابل بی‌سیم‌نبش‌کوچه‌بسطامی یکجا بفروش میرسد . ۸۴۱۵۵۸

پل تجریش

اول بازار یک خانه در منطقه تجارتی دارای ۸ اطاق وآب وبرق وتلفن یک میلیون و ۱۰۰هزارتومان تلفن ۲۷۶۳۱۱ ساعت ۱۰ تا۱۲ صبح
۱_۲ آ_۷۷۹

خانه‌ای جنوبی۲ طبقه مستقل باآب و برق و تلفن وکولر به مساحت ۱۳۰ متر زیر بنا ۱۸۰ متر واقع در آیزنهاور ۲۱ متری‌جی انتهای طوس قیمت۸۲۰ هزار تومان‌فروشی تلفن ۹۶۴۵۶۱
۱_۲ آ_۷۲۶

خانه در بابل

معاوضه یا فروش
۳۲۰ متر زمین ۱۳۸ متر زیر بنا معاوضه در تهران با خانه تلفن ۲۶ـ۸۴۸۰۲۴ آقای‌ایزدی
۱_۳ آ_۷۲۲

در منطقه عباس آباد
ساختمان دو طبقه جنوبی به مساحت ۲۰۰ متر هر طبقه ۴ اطاق بفروش می رسد تلفن ۸۴۳۲۳۷

خانه های ویلائی و مستغلاتی وزمین دروس، سلطنت اباد ، فرمانیه از ۲٫۵ میلیون ببالا ۳۶۴۲۱۳

اجاره یا فروش‌ساختمان بر خیابان عباس آباد
یک دستگاه ساختمان پنج‌طبقه شامل ۸ دستگاه آپارتمان و ۸ انبار باسند تفکیکی برای هر دستگاه آپارتمان وانبار یکجا یابصورت جداگانه بفروش می رسد ویابه‌اجاره داده میشود برای کسب اطلاعات بیشتر به خیابان عباس آباد ـ مقابل سوپرشیلان شماره ۱۸۱ ساختمان دوپار مراجعه و یا با تلفن ۸۵۰۱۵۷ تماس حاصل فرمائید.
۱_۱۰ آ_۲۲۷

خانه دوطبقه به‌مساحت ۳۵۱متر واقع درتهران‌نو خیابان فرح‌آباد هشت متری سنائی با آب‌وبرق تلفن بفروش میرسدتلفن ۷۹۸۴۰۷

اکازیون

خانه شمالی ویلائی‌مدرن واقع‌درعباس‌آباد ـ پادانا نیلوفر دارای سالن و پذیرائی ، زیر زمین شش‌اطاق خواب‌سرویس کامل و تلفن به علت مسافرت دو میلیون و یکصدو پنجاه هزارتومان بفروش میرسد ۸۴۳۸۴۲

اکازیون فوری
منزلی‌با۴ اطاق ۷۲ مترمساحت برق و آب و تلفن سرویس قدیمی بدون واسطه ۵۸۰ هزار تومان شمیران سه راه حکمت‌کوی قوامی پلاک ۱۲ از ۳ الی ۷ بعد ازظهر تلفن ۲۷۵۳۲۲
۱_۳ آ_۷۸۰

یك باب خانه دو طبقه واقع در اول خیابان قصرالدشت بمساحت ۱۰۴ متر بفروش میرسد طالبین از ساعت ۱۲ تا۲ بعد از ظهر با تلفن ۶۴۶۸۹۰ تماس حاصل نمایند.

اکازیون

خانه‌ای واقع در سلطنت‌آباد بوستان ۶ پلاك ۵۷ جنوبی‌بمساحت ۵۵۰ متر مربع زیر بنا ۷۰۰ متر دو طبقه ۴ اطاق خوابه با زیرزمین و پارکینك با سرویس کامل بفروش میرسد ۹۷۱۳۴۸

پالیزی خانه‌ای ۹۰ متری‌دو طبقه ونیم وزیر زمین مستغلاتی شمالی و جنوبی ماشین رو ۲ شماره تلفن و ۲ کولر قیمت ۸۷۰ هزار تومان بعلت مسافرت فوری بفروش میرسد تلفن ۸۵۵۸۳۳
آ_۲۳۰

قابل توجه شرکتها

یکدستگاه‌ساختمان‌دارای ۸ آپارتمان با موقعیت عالی جهت محل کار ویا سکونت با شوفاژ آسانسور و فیش تلفن تخت‌طاوس‌شرقی‌نرسیده به‌باشگاه بانك سپه‌یکجا و یا جداگانه بفروش‌می رسد از ۳ تا ۸ تلفن ۸۵۲۸۰۰

اکازیون خرید خانه‌درانگلستان

در یکی از شهر های انگلستان بنام پنیتون ۵ مایل از شهر ترکی و۳ ساعت فاصله از لندن خانه قشنگی به سبك کلاسیك با دارا بودن ۵ اطاق خواب و شوفاژ به قیمت ۳۲۰۰۰ پاند برای فروش آماده است لطفا باتلفن ۶۸۰۵۴۳ازساعت ۶ به بعد تماس حاصل نمائید

ساختمان ۳ طبقه‌هرطبقه دو اطاق خواب با هال پذیرائی تلفن مستقل شخصی ساز در عباس‌آباد جداگانه یا یکجا فروشی تلفن ۸۵۰۸۴۸

خانه فروشی در قلهک ۱۷۲ متر زمین شمالی ۱۰٫۱۲ متر بر ۱۲۰ متر زیر بنا ، ۵ اطاق هال و حمام ، آشپزخانه و درب ماشین رو آب و برق‌به علت‌مسافرت مقطوع ۸۶۰هزار تومان خیابان کورش کبیر ـ پمپ بنزین داودیه ـ کوچه صفا ـ کوچه قبادیان ـ پلاک ۱۰.
آ_۲۱۰۴۷

خانه‌ای در منظریه‌دولت به مساحت ۶۴۰ متر زیر بنا ۵۵۰ متر مربع دربر شمالی و جنوبی دارای ۴ اتاق خواب‌و دو سرویس کامل استخر مشجرتلفن شوفاژ روشن به علت مسافرت بدون واسطه فوری بفروش‌میرسدتلفن ۲۴۶۵۸۸

خانه کلنگی
واقع در قلهک بمساحت ۴۴۵ متر دارای جواز ساختمانی بفروش میرسد بعد از ساعت ۳ تلفن ۲۶۲۷۶۴
۱_۳ آ_۷۶۹

فروش فوری در خیابان‌ایرانشهر

خانه‌ای بمساحت ۳۰۰ متر ۴ طبقه بازیر زمین و ۱۸ اطاق و ۴ سرویس‌مجزاباتمام وسایل و۲ رشته تلفن با کولر و شوفاژ تلفن ۶۴۴۹۹۲ و از ساعت۷ شب‌ببعد ۶۵۲۴۷۵
آ_۶۳۴ ۱_۲

فروش ساختمان دو نبش مجلل در شمال شهر

یك ساختمان دو نبش ۳ طبقه مستغلاتی محکم ، مدرن و کاملانوساز و مجهز به‌تمام وسایل رفاهی و ایده‌آل برای هر نوع سلیقه با مساحت زمین ۶۰۰ متر مربع پس‌ازاصلاحی‌حدود ۵۴۰ متر مربع وزیر بنای‌حدود ۱۰۰۰ متر مربع طبقه تحتانی جمعا دارای۵اطاق با هال و سرویس‌طبقات اول و دوم هرکدام بادو بالکن ، دو سرویس ایرانی و یك سرویس کامل فرنگی دارای۵اطاق خواب با کمد های بزرك و طبقه بندی شده سالن پذیرائی و ناهار خوری‌و هال و بالکن با گچبری و آئینه‌کاری (سالن پذیرائی با سرویس آن از اطاق های خواب‌وهال مجزا میباشد) با فیش های تلفن و ۴ دستگاه کولر ۶۰۰۰ و شوفاژ روشن ، پارکینك بزرك مسقف بدون واسطه به مبلغ ۴۵۰۰۰۰۰ تومان فروخته میشود
نشانی : خیابان کورش کبیرجنب‌حسینیه ارشاد خیابان شهرزاد پلاك۱۳۸ ازبلوارپهلوی (میرداماد) نیز میتوان پس‌از ورود به جاده قدیم شمیران قدری بالاتر به خیابان شهرزاد وارد شد . علاقمندان میتوانند همه روزه در تمام ساعات مستقیما به ساختمان مراجعه فرمایند .

ویلای فروشی مابین جردن و پهلوی نرسیده به هیلتون

منزل ویلائی لوکس به مساحت ۳۶۰ متره اطاق و سرویس کامل‌باضافه سرویس مستخدم مجزا دارای پارکینك مسقف ، استخربا تصفیه وبهترین منظره‌بعلت‌مسافرت به فروش میرسد . طالبین با تلفن های ۷۵۶۵۰۸ از ۱۰ صبح الی۶ بعدازظهر واز۷شب تا۱۰شب‌وروزهای‌جمعه‌با تلفن ۲۹۱۶۵۹ تماس گرفته شود

ویلای شخصی ساز درگلستان سلطنت آباد ۵۰۰ متر زمین ۶۲۵ متر زیر بنا دو طبقه و نیم با شوفاژ کولر تلفن و استخر قیمت ۳ میلیون و ۲۰۰ هزار تومان ۲۶۶۸۹۰
۱_۳ آ_۶۴۵

تهران پارس

ویلانو شخصی ساز ۲ طبقه مستقلاتی هر طبقه ۴ اطاق خواب و سالن تلفن ۷۸۲۳۲۹

ویلائی در علمده مجموعه دریا شهر بسبك‌مکزیکی ۸۰۰ متر مساحت۳اطاق خوابه فروشی ۲۷۶۰۲۲

اکازیون واقعی
ویلائی نوساز دو طبقه ۲۰۰ متر بنا ۶۰۰ متر زمین با تجهیزات کامل‌با طرح و نظارت آرشیتکت غرب میدان متل‌قو داخل محدوده ارزان فوری فروشی ۸۹۶۴۶۹

ویلائی‌شخصی ساز در جردن وپهلوی‌مبله ۶۲۰ متربیواسطه فروشی تلفن ۶۲۵۶۷۳ ـ ۶۲۹۶۵۲
۱_۲ آ_۵۰۹

کرج ـ جهان شهر ویلائی به مساحت ۶۰۰ مترمربع دوبر باسه اطاق خواب و ناهار خوری و پذیرائی وهال و سرویس‌کامل و تلفن و کولر لطفاباتلفن ۴۶۸۸ تماس بگیرید بفروش میرسد.
۱_۳ آ_۹۱۹۰

خیابان نفت

یکدستگاه ویلا دارای ۶ اطاق خواب با کلیه تجهیزات بفروش میرسد تلفن ۲۲۹۴۱۹

اکازیون واقعی

ویلائی در بهترین نقطه نارمك بمساحت۳۰۰متر با سرویس کامل به فروش میرسد تلفن ۷۹۸۹۴۳

ویلائی مهندسی‌ساز با منظره عالی با آرامش فرمانیه ـ با ۳۷۰متر زیر بنایکطبقه‌ونیم طبقه‌پائین شامل ۳اطاق خواب‌سالن بزرك‌حدود۱۰۰مترموکت وپرده‌و۲حمام‌وآشپزخانه بزرك و یك‌واحد جداگانه برای‌مستخدم ورختشوی خانه ونیم‌طبقه‌بالا دارای یك اطاق خواب سالن آشپزخانه حمام به‌فروش میرسد تلفن ۲۳۵۱۴۳ آقای دولتشاهی

باغ فروشی

اکازیون
یک قطعه باغ مشجر بمساحت ۸۰۰۰ متر ۵ کیلو مترساوه‌بر جاده باآب بفروش می‌رسد از ساعت ۴الی ۸ بعد ازظهرتلفن ۸۴۷۱۸۲ تماس بگیرید.
آ_۶۵۶ ۱_۲

زمین فروشی

۱۰ قطعه زمین ۱۰۰۰ متری در سعادت آباد کرج با همه امکانات شهرسازی ۲ کیلو متر بالاتر از طاوسیه بطرف جاده قزوین تلفن ۲۹۰۱۶۶
۱_۳ آ_۸۱۹

زمین ساحلی بمساحت‌یازده هزار متر جنب محمود آبادبر جاد بابلسر مناسب برای‌احداث هتل یا ویلا سازی با سند بی‌واسطه بفروش میرسد طالبین به تلفن ۶۸۰۵۲۰ رجوع فرمایند.
آ_۱۹۹۹۹

درتاکستان زمین با سند مالکیت بدون هیچ گونه اشکال‌قانونی متری ۲۵ ریال ببالا۸۵۱۸۵۸
آ_۲۱۵۷

زمین بلوار و افسریه نقد و اقساط تلفن ۳۴۵۶۵۳
آ_۱۸۲۴ ۱_۲۶

زمینی با ۶۰۰۰ مترمربع جاده اسماعیل آباد کرج نزدیك کفش ملی‌فروشی تلفن ۲۷۶۰۲۲

کرج عظیمیه

زمینی ۲ نبش ۴۹۷ متر با اماکن ایجاد مغازه به علت‌احتیاج فوری‌فروشی ۶۵۸۳۱۰ تلفن‌کرج ۳۷۷۱ و ۲۶۱۷

قطعه زمینی در شهرک غرب آماده ساختمان برای فروش تلفن ۲۲۲۷۵۵
آ_۶۳۷

یک قطعه زمین محصور بمساحت ۴۴۰۰ مترمربع جنب مینی‌سیتی اول جاده لشکرک بفروش میرسد تلفن ۲۸۴۳۸۰
۱_۱۰

کرج

زمین‌بقطعات ۱۲۰۰متری با سند مالکیت وآب لوله کشی وبرق با خیابانهای آسفالت شده مجاور کوی فردیس و دهکده ییلاقی خانه کرج

بنازلترین قیمت نقد و اقساط فروشی

۳۱۱۸۳۶ و ۳۱۲۷۳۹

زمین صنعتی، کارخانه
جاده‌کرج خریدارو فروشنده‌ایم ۹۲۷۹۶۹
۱_۱۰ آ_۴۰۹

زمینهای ساختمانی خانه کلنگی‌شمال‌شهرفروشی ۸۳۸۸۳۳

اکازیون
۵۰۰ متر زمین در منطقه صنعتی با جوازتعمیرگاه بفروش میرسد تلفن ۸۳۹۱۴۲

۳۶۰ متر زمین در منطقه صنعتی تهران پارس (خاك سفید) ۲۵۸ متربنا با نقشه و جوازوسیمان آماده بفروش میرسد تلفن ۷۹۴۴۰۴

در محیط دلگشاواشرافی دروس در زمینی به مساحت ۱۲۶۰ متر با ساختمان مجلل ۵۰۰ متری با بهترین‌وسایل و لوازم خانگی خارجی‌و تزئینات عالی صد درصد مهندسی و شخصی‌ساز به فروش میرسد قیمت ۷ میلیون‌و ۵۰۰ هزار تومان بدون واسطه‌برای اطلاعات بیشتر باتلفن ۸۴۷۳۱۵

زمین در فاز ۵ شهرک غرب بمساحت ۸۰۰ متر بفروش می رسد طالبین با تلفن ۸۴۲۳۸۴ تماس بگیرند.
۱_۳ آ_۶۱۱

بخارست
یک قطعه زمین ۲ نبش تراکم ۱۰۰×۲۰۰بفروش میرسدتلفن ۶۲۹۶۵۲ ـ ۶۲۵۶۷۳
آ_۷۷۹ ۱_۲

مژده‌مژده

در این موقع که توجه همگی به تهیه مواد غذائی‌وخوراکی میباشدزمین مرغوب ووسیع باآب‌وبرق در ۳۵۰ کیلومتری تهران برای هر نوع تولید کشاورزی و تهیه گوشت و شیر وتولید آجر و هر نوع سرمایه گذاری باقیمت مناسب وشرایط سهل و همچنین یک کوره میله‌ای برای فروش و یاواگذاری آماده میباشد از۶ تا۸ شب ۸۴۳۷۶۹
۱_۳ آ_۷۲۸

سرقفلی

دوباب مغازه تریدو فروشی‌با آب‌وبرق و تلفن بعلت‌مسافرت در خیابان قزوین ـ سه راه آذری ـ اول خیابان ۱۲متری اردشیر بفروش می‌رسد تلفن ۹۶۲۵۶۰
۱_۳ آ_۲۱۰۲۳

آرایشگاه مارینا در خیابان بهبودی جنب چهارراه نصرت واگذار میشود تلفن ۹۷۵۷۳۰
۱_۲ آ_۶۳۳

توجه توجه بشتابید
مغازه‌ای بمساحت۵۰ متر مربع باآب و برق و شوفاژ در شاهرضا چهار راه کالج فقط ۵۰۰هزارتومان‌تلفن ۹۲۹۱۶۹
۱_۲ آ_۶۳۲

مغازه لوکس فروشی
برسلسبیل ربروی بیمه های اجتماعی‌بمبلغ۱۰۰ هزار تومان واگذار میشود تلفن۹۵۰۵۹۰
آ_۶۳۰

قابل توجه
۳ باب مغازه با تلفن و برق ۲۵ آمپر به‌مساحت ۴۵ متر تهران‌نو قاسم‌آباد پلاك ۱۳۰ واگذارمی شود تلفن ۷۳۵۷۰۷

یکباب حجره در پاساژ سعدی خیابان سعدی با تلفن واگذار ۳۰۳۱۷۰

چهارراه پهلوی صبای شمالی
مغازه دو دهنه ۸۲۷۵۷۲ ـ ۸۲۸۱۶۴

یکباب مغازه بمساحت تقریبی ۳۷۰ متر مربع با پارکینك مجزا جهت محل تجارتی در خیابان خواجه عبداله انصاری‌به فروش میرسد ۸۴۱۵۵۸

ملکیت یکدستگاه‌آپارتمان باامتیازشرکت‌ساختمانی به ثبت رسیده زیر بنا ۱۰۵متر دوشماره تلفن اختصاصی و سه شماره سانترال با آسانسور فن‌کوئل با تمام وسایل مدرن اداری در بهترین نقطه برخیابان شاه‌عباس بفروش میرسد از ساعت ۱۰ الی ۱۲ صبح ۶تا ۸ بعدازظهر تلفن های ۶۲۰۱۰۷ و ۶۲۲۰۶۵

کارخانه

کارخانه فروشی در شهر صنعتی ساوه
۱۰ هزار متر زمین ۵۰۰ متر مسکونی ۶۰۰ متر ساختمان اداری۶۲۰متر سالن‌سوله قابل توسعه تلفن ۶۶۵۶۷۲

کارخانه بمساحت ۵۰۰ متر ۲۷۶ متر زیربنا دارای انبار دفتر توالت و دستشوئی بابرق ۵۰ آمپر بفروش میرسد تلفن ۲۳۴۳۲۵

ملك و سرقفلی دو باب مغازه نوساز متصل بهم بمساحت تقریبی۳۰۰متر مربع در عباس‌آبادجنوب سوپر شیلان تك تك یا یکجا بفروش میرسد ۸۴۱۵۵۸

دو دهنه مغازه
بمساحت ۶۰ متر با تلفن و دکوراسیون‌چهارراه سیروس اول بوذرجمهری نو بیواسطه فروشی تلفن ۳۵۱۱۲۷ و ۳۱۴۳۸۰ و ۳۹۱۶۸۲
آ_۲۱۵۸

دفتر کاردارای ۳
اطاق‌ویک زیر زمین مخصوص انبار واقع در ناصر خسرو پاساژ صدیق طبقه سوم‌شماره ۴۱ تا۴۳ باتلفن یکجایاجداگانه واگذار میشود ۵۲۰۲۵۱
آ_۱۶۰۲ ۱_۲

روزولت شمالی استریو با موقعیت عالی

بمساحت ۲۲٫۵ متر باملک و سرقفلی آن بادکوراسیون‌جدید وکولر گازی بعلت مسافرت به فروش‌میرسد تلفن ۸۳۹۳۰۰
۱_۱۰ آ_۱۹۵۵

سوپر مارکت فروشی

سوپر مارکت در میدان کندی روزانه با ۲۰ هزار تومان فروش بعلت مسافرت‌بفروش میرسد. ازساعت ۸ صبح تا ۷ بعد از ظهر تلفن ۹۲۸۶۲۵

داروخانه‌با موقعیت و فروش عالی‌باتمام مزایا بفروش میرسد تلفن ۳۱۳۵۱۸
۱_۳

پارکینك تخلیه بمساحت ۹۰۰ متر مربع با یکباب خانه جنب آن به مساحت ۱۶۰ متر مربع در خیابان نظام‌آباد بفروش می‌رسد تلفن ۷۵۵۴۵۶

سرقفلی بارکش شهری کیهان‌بار با تمام وسایل فروشی ۳۴۳۳۳۴

فروش مغازه جهت هر نوع کاری ۹۷۰۰۸۵

اجاره داده میشود

اکازیون
۴ و ۵ اطاق خوابه با کلیه وسایل در سلطنت اباد عباس آباد قیطریه و گاندی بقیمت بسیار مناسب اجاره داده می شود تلفن ۶۲۲۹۵۴ و ۶۲۴۶۱۳
۱_۲۵ آ_۶۴۱

تهیه مسکن سیمون
برای یافتن مسکن دلخواه شما مجال نمی دهد. باگروه مجهز خود در خدمت شما هستیم ساعت‌کار یکسره۸صبح الی ۸ شب
سکونت از ۳۰۰۰ تومان الی ۱۲ هزار تومان
محل کار در منطقه تجارتی از ۵۰۰۰ تومان الی ۱۵۰۰۰۰ تومان

۸۵۸۵۹۸
۸۴۹۴۶۹

آ_۷۰۴

قابل توجه بانکها و شرکتها یکطبقه از ساختمانی با

۲۸ اتاق

پارکینگ فن‌کویل آسانسور اختصاصی‌در خیابان فردوسی نبش کوشک ۳۹۰۰۰ تومان اجاره داده میشود ۸۴۴۹۶۶ـ ۸۵۵۴۴۷ـ ۸۵۰۸۵۰
۱_۴ آ_۹۱۸

خانواده ها وزن وشوهرها برای اجاره آپارتمان ایده‌آل بامشاورین‌سازمان ژوزفتماس بگیرید ۴۵۰ دستگاه آپارتمان از ۳۵۰۰ تومان ببالا تجربه فراوان‌ما تضمین منافع‌شماست تلفن ۶۵۰۴۹۶ و ۶۵۵۶۱۵
آ_۵۱۶

دو دستگاه آپارتمان نو ساز با تلفن مستقل در امیر آباد شمالی اجاره داده می شود تلفن ۶۳۶۱۳۹
۱_۲ آ_۵۱۳

ساپلایز

دفترکار از ۶ تومان ببالا
اجاره میدهد
آپارتمان از ۳ تومان ببالا
اجاره میدهد
ویلا یاخانه دربست ۶تومان
اجاره میدهد
۶۸۱۷۸۹ـ۹۰
۱_۳ آ_۸۲۳

۲۰۰متر زیربنادر طبقه دوم یک ساختمان‌با ۳ اطاق‌خواب اطاق مهمان غذاخوری و اطاق خدمتکار با سرویس کامل و شوفاژ و کولر و تلفن و در ورودی مستقل واقع در خیابان‌کورش‌کبیر مقابل‌پارک کورش‌کوی مهر بیک خانواده حداکثرچهار نفر ۶۵ هزارریال اجاره داده میشود هر مبلغ پول‌بهره ان از قرار ۱۸درصد از کرایه کم میشود تلفن ۲۳۳۲۶۲
۱_۲ آ_۲۴۶۱

آپارتمان اجاره
میدان آرژانتین‌دو اتاق‌خوابه، سالن مبله یاغیر مبله بشوفاژ، کولر،استخر ،پارکینگ وتلفن لطفا با شماره ۹۳۳۲۷۳ تماس بگیرید
آ_۸۸۹
۱_۲

برای اجاره
یکدستگاه آپارتمان در گیشا۳ اطاق خوابه هال پذیرائی و ناهار خوری باکولر شوفاژ روشن تلفن تمام موکت پرده کرکره اجاره داده می شود ۶۵۱۶۶۴
آ_۷۳۲

اتاقی مبله به خانمی اجاره داده می شود ۳ الی ۷ بعدازظهر تلفن ۶۲۹۵۵۷

دو دستگاه آپارتمان هر کدام دارای ۳ اطاق خواب هال سالن و سرویس کامل حوالی مدرسه امریکائیها در سید خندان‌هر دستگاه ۶۵۰۰تومان باجاره واگذار می شود تلفن ۲۳۸۲۵۸ـ ۴۰۵ ۸۹۵
۱_۳ آ_۷۰۰

آپارتمان ویلا و دفترکار جهت اجاره موجود ۸۵۲۴۷۶

یکدستگاه آپارتمان دو اطاق خوابه‌نارمک اجاره‌ای۷۳۹۲۷۸
۱_۲ آ_۸۲۲

اجاره بخارجی

آپارتمان‌بزرگ ۲اطاق خوابه در خیابان شاه عباس باشوفاژ کولر تلفن مبله ۸۳۸۷۹۴
آ_۶۰۴

خانه همکف در تهران پارس‌با سه اطاق خواب هال و ناهار خوری و سالن توالت ایرانی وفرنگی‌وحمام باکولر و تلفن بخانواده‌های‌ایرانی یاخارجی بدون بچه اجاره داده می شود تلفن ۷۸۲۷۴۷
۱_۳ آ_۶۲۷

نیازمندیهای اطلاعات

برای دادن آگهی تلفنی باشماره‌های ذیل تماس حاصل فرمائید

تلفنهای: ۳۰۳۷۰۲-۳۱۱۲۱۹-۳۱۱۲۲۵-۳۱۱۲۲۴

مورد نیاز اجاره

مورد نیاز فوری
تعداد زیادی اپارتمان و همکف مدرن در شمال شهر فوری مورد نیاز است
۶۸۰۱۶۲
۶۸۲۶۴۸

جهت سکونت روسای چندشرکت خارجی به تعدادی ویلاوطبقه همکف با استخر برای اجاره فوری نیازمندیم ۸۴۸۴۲۴ و ۸۵۳۸۵۳

چندین خانواده
آمریکائی و آلمانی
بتعدادی آپارتمان و ویلا در شمال شهر مخصوصا پهلوی، داودیه، دروس، سلطنت‌آباد با شوفاژ و کولر و تلفن نیاز فوری دارند تلفن ۶۸۷۸۱۲

نیاز اجاره
جهت سکونت روسای چند شرکت خارجی و کارمندان آن ها به تعدادی ویلا و آپارتمان در شمال شهر نیازمندیم تلفن ۸۴۶۱۶۳ و ۸۵۶۱۷۴

تعداد
۱۰۰۱ ویلا
۱۰۰۱ آپارتمان
۱۰۰۱ محل کار
برای خارجیان فوری نیازمندیم تلفن های ۸۴۸۷۳۸ ـ ۸۵۵۲۰۷

نیاز اجاره ویلا
بچندین ویلاو آپارتمان همکف با استخر در حوالی دروس، جردن، الهیه فوری نیازمندیم
۲۳۷۱۸۳

نیازخارجیان
سازمان خارجی به چندین دستگاه ویلا و آپارتمان طبقه اول در شمال شهر نیازمند است ۸۲۴۹۵۳ و ۸۳۸۱۰۶
آ ـ ۸۸۲ ۱ـ۳

بیك ساختمان اداری
۱۰۰ تا ۱۲۰ـ اتاق برای اجاره در محدوده میدان ونک، خیابان ظفر میدان آرژانتین ـ میدان محسنی مورد نیازاست خواهشمند است با تلفن ۲۲۹۱۹۳ و ۲۲۹۱۹۴ تماس حاصل فرمائید.
۱ـ۳ آ ـ ۹۲۱۱

یک اطاق کاملا مستقل برای مجرد نیازمندیم روز ها تلفن ۶۱۵۲۵۱
آ ـ ۷۳۴

چند دستگاه ویلادرشمال شهر نیاز فوری است
۲۴۵۳۸۰

ویلا ـ آپارتمان
برای اجاره بخارجیان
فوری نیازمندیم
۸۵۰۸۵۰ ـ ۸۴۴۹۶۶ ـ ۸۵۵۴۴۷
۱ـ۴ آ ـ ۹۲۰

درمنطقه عباس‌آباد
ساختمان نوساز ۳ طبقه هر طبقه ۵اطاق و هال بزرگ با سرویس کامل شوفاژ کولر و پارکینگ با تلفن برای محل‌کار اجاره داده میشود تلفن ۸۴۳۲۳۷
۱ـ۵ آ ـ ۹۱۱

آپارتمان ویلا دفتر کار جهت اجاره فوری . نیازمندیم تلفن ۸۵۲۴۷۶

محل کار
سازمان نیازمندیهای خارجیان به چندین دستگاه دفتر سه‌الی سیصد اطاق نیازمند است ۸۲۴۹۵۳ و ۸۳۸۱۰۶
آ ـ ۸۸۴ ۱ـ۳

مورد نیاز برای خرید

نیاز زمین برای مسجد
یکقطعه زمین برای مسجددر حدود ۸۰۰ الی ۱۰۰۰ متردر مرکز شهر تهران نیازمندیم ۳۰۲۶۸۹ سدآبادی‌های زنجان مقیم مرکز
۱ـ۳ آ ـ ۹۲۷

تهران پارس موسسه کیهان زمین‌های تهران‌ـ پارس خریداریم تلفن ۷۸۰۲۹۴

زمین اهواز خریداریم ۸۲۴۹۳۷

خانه های
شمال شهرازیك میلیون ببالا خریداریم
تلفن ۳۱۰۱۶۸

اهواز
زمین خریداریم ۷۹۴۴۱۸

زمین‌جوادیه‌حکیمیه خاك سفیدخریداریم ۷۸۰۴۶۵

زمین و خانه کلنگی خریداریم ۶۵۷۶۶۵

اهواز
زمینهای‌اهواز ـ خرمشهر آبادان‌خریداریم ۶۶۸۳۷۴

زمین صنعتی بقطعات کوچك و بزرك خریدار و فروشنده‌ایم تلفن ۹۳۹۱۶۴

زمینهای‌مهرشهروتهران و حومه را خریدار و فروشنده‌ایم تلفن ۹۳۶۷۵۳

زمینهای‌تهران‌پارس‌خریداریم ۷۹۳۰۲۰

سازمان‌ما
سریع آپارتمان و خانه ویلائی و زمین شما رامی فروشد و اجاره می‌دهد
۸۳۵۲۲۲ ـ ۸۳۹۰۲۵

زمین ساختمانی خانه کلنگی شمال شهر خریداریم ۸۳۸۸۳۳

مهرشهر
۸۳۱۴۰۲ و ۸۲۴۰۱۰

بورس اراضی مهر شهر کوی ولیعهد کوهردشت ۶۴۸۲۵۵

اراضی مهرشهر
۸۲۴۰۷۳

قابل توجه صاحبان زمین
شرکت ساختمانی جهت آپارتمان سازی در داخل محدوده نیاز بچندقطعه زمین با پروانه‌ساختمانی دارد تلفن های ۸۴۱۷۶۸ و ۸۵۵۹۵۸

بنگاههای معاملات املاك

بورس املاك شمیران
دفتر برائی ۲۷۲۵۷۵
۱ـ۱

دفتر پارس
مرکز معاملات املاك شهر و شمیرانات ۸۴۱۵۵۸

ویلا و آپارتمان درشمال شهر برای کارمندان عالیرتبه شرکت خارجی فوری نیازمندیم ۲۲۲۶۳۰ و ۲۲۷۵۱۱

تعدادی ویلا و آپارتمان برای خارجیان شرکت احتیاج است تلفن ۲۹۲۹۸۲

معاملات پول

مرکز معاوضه
همه‌گونه ملك بابدهی
تلفن ۳۱۰۱۶۸

پول
درمقابل اتومبیل‌ساختمان چك کارمندی فرح شمالی
۸۵۹۵۰۶

وام‌فوری
در مقابل ملك
ارزنده ۸۳۳۷۷۵

پول
چك کارمندی
۸۳۹۷۴۰

خانه پول فرح شمالی ۸۴۸۳۸۸

پول فوری با سود بانکی مقابل خانه مستغلات ۹۲۸۴۶۵

وام بهر طریق
تلفن ۹۳۱۷۳۱ـ۹۳۱۷۲۱

وام در مقابل وثیقه ملکی و فرش ۶۴۴۹۸۱

پول راکد شما را با انتقال مبیع هزاری ۵۰ تومان سود میدهیم ۷۵۶۴۲۴ و ۷۵۷۵۳۵

مورد نیاز
پول شرطی در مقابل مستغلات‌فوری نیازمندیم ۹۲۰۸۲۹

پول روی ملك
ارزنده‌نیازمندیم
تلفن ۷۶۳۸۴۰

پول شرطی درمقابل خانه ارزنده مورد نیاز است ۷۵۷۵۳۵ و ۷۵۶۴۲۴

بپول راکد شما
هزاری ۵۰ تومان سود میدهیم ۷۶۳۸۴۰

پول ۴۰۰ الی ۵۰۰ هزار تومان در مقابل مبیع ارزنده مورد احتیاج است تلفن ۳۱۵۵۹۱
۱ـ۲ آ ـ ۹۰۰

قبوض

خرید قرضه دولتی‌قبوض مرحله سوم و شهرداری ۶۴۵۹۵۷

استخدام

آگهی استخدام
شرکت ساختمانی پرسیزیون
به‌همکاری یک نفر کارمند زن که به امور پرسنلی و ماشین نویسی آشنائی کامل و سابقه کار داشته باشد باحقوق مکفی نیازمند است.
لطفااز ساعت ۸ صبح الی ۱۲ با تلفن های ۶۲۶۳۶۰ و آدرس تخت طاووس غربی روبروی لارستان شماره ۳۳۳ تماس حاصل شود.

استخدام
بیک کارمند تمام وقت برای مکاتبات فارسی احتیاج داریم کسانیکه به ماشین الات آشنا باشند مقدم خواهند بود از ساعت ۴ تا۷ بعد از ظهر تلفن ۳۰۵۳۶۵

به یکنفر تلفنچی آشنابه زبان انگلیسی نیازمندیم تلفن ۸۲۵۶۱۶ ـ ۸۲۵۶۱۷

بیك مستخدم شبانه ـ روزی نیازمندیم تلفن ۲۴۷۹۷۹

آشپز زن و مرد
که بچه نداشته باشندبا ضامن جهت آشپزی و کارهای منزل یکنفری مورد نیاز است ۳۱۰۱۶۹

آگهی استخدام
شرکت سهامی خاص ایران هلس
به افراد مشروحه زیر نیازمند است
۱ـ دو نفر جوان مجرد که به امورحسابداری آشنائی داشته باشند (افرادیکه گواهی نامه رانندگی داشته باشند حق‌تقدم دارند)
۲ـدو نفر جوان که به امور فنی وارد بوده و بیکی از زبان های خارجی (آلمانی یا انگلیسی) آشنائی مختصر داشته باشند.
محل خدمت شهر صنعتی البرز قزوین خواهد بود داوطلبان می توانند از ساعت پنج بعداز ظهرروز یکشنبه ۱۵ر۱۲ر۲۵۳۵ باتلفن شماره ۶۶۵۶۷۰ تماس ویا مستقیما به آدرس خیابان شاهرضامقابل هتل تهران‌پالاس ساختمان ۸۵ مراجعه نمایند.
آ ـ ۶۱۱

آگهی استخدام
به تعدادی دوشیزه یا بانو جهت کار آموزی کیف زنانه با حقوق مکفی مورد نیاز می باشد ۶۴۳۵۷۵ دفترحمید
آ ـ ۶۷۹ ۱ـ۲

قابل توجه دوشیزگان و بانوان محترم‌ماشین‌ـ نویس
یک شرکت بزرگ و معتبر برای کادر اداری خود به تعدادی ماشین نویس فارسی ولاتین بامزایای عالی فورا استخدام می نماید.متقاضیان با شماره راهنمای ۶۶۱ روزنامه اطلاعات مکاتبه نمایند

استخدام حسابدار برای
تبریز
یك واحد صنعتی تولیدی معتبر جهت تکمیل کادر حسابداری خود در شهرستان تبریز یك‌نفر حسابدار دیپلمه‌باحداقل ۴سال سابقه‌کار موثربه صورت تمام‌وقت احتیاج دارد .
شرایط :
۱ـ سن بین ۲۵ تا ۴۰ سال
۲ـ عدم سوء پیشینه
۳ـ معافیت دائم یاپایان برگ خاتمه خدمت
آدرس : خیابان شاه عباس خیابان هشتم پلاك ۹ طبقه‌هم کف شرکت‌بن‌شن‌ساعت مراجعه از ۹ صبح تا ۴ بعد ازظهر
آ ـ ۸۶۹

موتور سوار
باموتور گازی‌باسواد برای پخش کارت و جمع آوری آدرس نیازمندیم عباس آباد چهارراه فرح جنب باجه روزنامه اطلاعات آژانس ۸۵۰
۱ـ۲ آ ـ ۹۰۴

آگهی استخدام
بیکنفر منشی تمام وقت‌برای یک شرکت ساختمانی آشنا به تایپ فارسی نیازمندیم ـ بالاتر از بلوار الیزابت کاخ شمالی نبش کوچه هشتم شماره ۸ طبقه سوم شرکت ساختمانی‌رواق تلفن ۶۵۹۸۰۲
آ ـ ۶۱۹

ایران فان
چند نفر فروشنده با شرایط زیر استخدام مینماید
۱ـ تحصیلات‌حدود دیپلم‌فنی
۲ـ با ۵ سال سابقه فروش وسائل برقی و تهویه، تاسیسات
۳ـ سن بین ۳۰ الی ۴۵سال
واجدین شرایط به آدرس شاهرضا اول روزولت پلاك ۵۳ طبقه چهارم و یا بتلفن ۸۳۲۶۶۷ مراجعه فرمایند.
آ ـ ۶۱۶

آگهی استخدام
کارخانه‌شرکت سهامی ایرانیت ۳ نفر کارمند دیپلمه که‌خدمت سربازی را انجام داده باشند باحقوق مکفی استخدام می نماید افراد واجد شرایط می توانندبادر دست داشتن اصل مدارك لازمه از قبیل‌شناسنامه برگ خاتمه خدمت، گواهی تحصیلی و سابقه کار همه روزه از ساعت ۸ صبح الی ۳ بعد ازظهر به قسمت کارگزینی کارخانه واقع در غنی آباد شهرری جنب کارخانجات سیمان تهران مراجعه نمایند افرادی که دارای سابقه کار باشند ارجحیت خواهند داشت.
۱ـ۲ آ ـ ۶۱۴

استخدام موتورچی و راننده تراکتور
موسسه‌بزرگ کشاورزی‌واقع درجاده شاهدشت کرج احتیاج به راننده تراکتور یک نفر موتورچی‌باتجربه روی‌موتور های‌دیزل‌نیازمند است‌علاقمندان باتلفن ۶ـ۸۹۷۹۰۵ تماس‌حاصل نمایند.
آ ـ ۷۷۵

کارمند ترخیص کالا
واردبه امور گمرکی استخدام میشودبا صندوق پستی ۳۲۱۳ مکاتبه فرمائید
آ ـ ۷۷۴

دوشیزه یابانوی تلفنچی تمام وقت .کارمند مرد حدوددیپلم تحصیلدار حدود سیکل با ضامن تلفن ۳۹۳۶۰۰
آ ـ ۸۶۸ ۱ـ۲

موسسه مهندسین‌مشاور طالقانی ودفتری
به تعدادی ماشین نویس‌فارسی ولاتین نیازمند است تلفن ۲۲۱۰۷۱ـ۹
آ ـ ۶۲۰

درمانگاه‌دیبا
احتیاج‌بپزشك‌وپزشکیار برای ساعات مختلف و تکنیسین‌رادیولوژی‌برای روز دارد تلفن ۸۴۱۹۲۶

بچندنفر کارگر کارهای تزئینات ونقاشی نصاب موکت وکاغذ دیواری باحقوق مکفی نیازمندیم جاده قدیم شمیران ایستگاه‌عوارضی جنب تعمیرگاه شماره ۵ پژو شرکت ساتردی تلفن ۷۵۳۳۹۰

بیك خانم جهت تزریقات که منزلش حوالی نارمك باشدمورد نیازاست‌تلفن ۲۴۴۴۱۳

یك نفر ویزیتور کارهای تاسیساتی مرداستخدام میشود تلفن ۶۶۲۶۱۱

موسسه اطلاعات جهت رستوران(سلف‌سرویس) احتیاج بدو نفر کارگر ساده دارد اول خیابان خیام موسسه اطلاعات .

سازمان آموزشی خسروی

استخدام شوید
هیچ بازاریابی بیکار نخواهدماند
شما هم بیکار نخواهید ماند، اگراصول‌بازاریابی راآموخته باشید
سازمان‌آموزشی خسروی
پیشگام آموزش بازار‌ـ یابی : عملی ـ تئوری
ثبت‌نام میکند
پس از پایان دوره در صورت‌تمایل استخدام خواهید شد
خیابان شاهرضا نرسیده به میدان‌شهناز سازمان آموزشی‌خسروی
۷۵۵۹۹۵ ـ ۷۵۲۹۴۵
۱ـ۲۰ آ ـ ۳۰۰۸

سکرتر
نیازمندیم آدرس کریمخان زند خردمند شمالی‌کوی‌دی شماره ۱۶ـ ۸۳۱۷۶۶ و ۸۲۵۱۶۷
آ ـ ۵۲۷

ماشین نویس ـ پیمانکار به یک ماشین نویس و ۱۲ گروه پیمانکار ـ لوله‌کش ـ شوفاژ کار ـ برقکار نیازمندیم ۹۳۹۱۶۲ ساعت تا۸
۱ـ۲ آ ـ ۵۲۳

استخدام
یکنفر کمک حسابدار دیپلمه‌و یکنفرکمک انباردار باگواهینامه رانندگی‌جهت کارگاه ساختمانی در خراسان (باداشتن معافی وظیفه) تلفن ۴ـ۸۳۷۰۳۱
۱ـ۳ آ ـ ۵۲۲

آگهی استخدام
شرکت سهامی جیپ استخدام مینماید
۱ـ کارمند ترخیص
۲ـ کارمند تدارکات‌آشنا بزبان انگلیسی
از متقاضیان دعوت می شود تاجهت مصاحبه به کارگزینی شرکت‌واقع در خیابان اکباتان ساختمان جیپ ـ شرکت‌سهامی جیپ مراجعه فرمایند.
آ ـ ۶۱۷

مدیر بازرگانی خارجی
به یک نفر مسلط به زبان انگلیسی جهت مکاتبه وتلکس امور تجارتی در هفته ۲الی ۳ روز بعد ازظهرها موردنیاز میباشد تلفن ۶الی ۶۵۲۰۵۳
آ ـ ۸۹۷

پیشخدمت
شبانه روزی برای هنرستان مورد نیاز است . شاهرضا اول وصال شیرازی جنب پمپ بنزین دیانا سرای هنر صبحها مراجعه شود.
۱ـ۲ آ ـ ۸۹۶

استخدام
به خانم ماشین نویس مسلط به تایپ فارسی تمام وقت با حقوق مکفی نیازمندیم با تلفن ۸۳۵۵۳۸از ساعت ۳ تا۶تماس حاصل نمائید.
آ ـ ۸۶۸

آقا یا خانم
جهت‌مهماندار مدرسه سن‌لوئی مورد احتیاج است ۸۴۸۷۳۸و ۸۵۵۲۰۷

بیك مستخدم جهت کار در یك شرکت مورد نیاز است۸۴۸۷۳۸و۸۵۵۲۰۷
آ ـ ۶۶۸

سرویسکار شوفاژ و فن‌کویل نیازمندیم تلفن ۸۲۲۷۸۸

استخدام در تبریز
شرکت ایران‌مایه به تعدادی مکانیك با تجربه مفید ۵ ساله دیپلمه طبیعی، کارگر ساده‌جهت کارخانه خود در تبریز احتیاج دارد متقاضیان‌به تبریز خیابان دارائی سرای بوعلی تجارتخانه آقای محمدعلی کرباسی تلفن ۲۳۹۰۳ مراجعه نمایند

بچند نفر دوشیزه‌یا بانو فروشنده‌نیازمندیم‌پهلوی چهارراه شاه شانتن ۶۶۸۶۶۶

سرایدار بالیاقت
برای کار و سکونت در ساختمان بزرگ و یا عمارت باغ در مرکز شهر تهران‌مورد نیاز است تلفن ۳۱۶۱۶۱ و ۳۹۳۱۳۱
۱ـ۴ آ ـ ۵۳۳

آگهی استخدام
شرکت‌فلورتیسن جونیت‌ونچر جهت کار در پالایشگاه‌اصفهان به افراد زیر نیازمند است
۱ـ لوله‌کش
۲ـ جوشکار
۳ـ سازنده دیک بخار
۴ـ آهنکار
۵ـ برقکار
۶ـ کارآموز لوله‌کش
از متقاضیان خواهشمنداست به ۱۹ کیلو متری تهران از اصفهان شرکت فلور تیسن جونیت‌ونچر مراجعه نمایند
آ ـ ۷۷۸

حسابدار
یک شرکت بین‌المللی داروئی برای امور دفتر داری فارسی وتهیه لیست حقوق به یکنفر حسابدارباحداقل ۵ سال‌سابقه کار مفید و آشنائی نسبی به زبان انگلیسی نیازمند است متقاضیان جهت مصاحبه می توانند با تلفن ۸۴۱۱۱۹ و ۸۴۲۱۲۷تماس اصحل فرمایند
آ ـ ۷۷۷

شرکت کامپیوتر البرز استخدام میکند
پانچیست‌با حداقل یکسال‌سابقه کار از افراد حائز شرایط خواهشمند است با تلفن های ۷ـ۶۶۹۷۷۵و ۶۶۹۵۲۵ داخلی ۲۹۶ یا ۲۹۷ تماس حاصل فرمایند.
آ ـ ۷۷۶

استخدام آشپز
به یک آشپز فرنگی و ایرانی باتجربه جهت کار در اهواز با حقوق مکفی مورد نیاز فوری است
از ساعت ۴ تا۸ بعد ازظهر با تلفن ۶۴۵۳۰۲ تماس حاصل نمایند.
۱ـ۲ آ ـ ۷۱۶

۲ نفر راننده پایه ۲ شخصی نیازمندیم تلفن ۹۹ـ۹۷۰۰۹۵ کیلو متر ۹ کرج شرکت لرد الکترونیک
۱ـ۲ آ ـ ۲۶۷۳

استخدام دبیرستان رازی
بیک راننده و همچنین بکسی که کمی آشنائی به زبان‌فرانسه داشته باشد نیازمند استتلفن ۶۸۲۵۴۳ـ۴۵
آ ـ ۷۷۳

آگهی استخدام
به ۲ نفر لوله‌کش و جوشکار درجه‌یک باحداقل ۵ سال‌سابقه کار نیازمند است واجدین شرایط جهت تعیین وقت و مصاحبه باتلفن های ۸ الی ۹۶۸۰۵۱ قسمت کارگزینی تماس حاصل نمایند.
آ ـ ۷۷۲

استخدام فوری
مهندس تاسیسات ـ لوله‌کشی شرکت ام.اس.کـ تعدادی مهندس تاسیسات که حداقل ۳ سال سابقه کار داشته باشند بعنوان رئیس کارگاه با حقوق مکفی جهت کارگاههای خودو همچنین بتعدادی‌لوله‌کش سرد وگرم نیازمند است طالبین‌لطفا به آدرس شاهرضا جنب دانشگاه خیابان فخر رازی شماره ۸۲مراجعه فرمایند.
آ ـ ۷۷۱

شرکت دانمو
واقع‌در حکیمیه تهرانپارس استخدام میکند.
انباردار ۳ نفر
کمک حسابدار ۲نفر
دیپلمه امور اداری ۲ نفر
تلفن ۷۵۳۳۶۰ و ۷۶۹۳۴۶
آ ـ ۹۱۸

کارخانه پارس استاندارد به افراد زیر نیازمند است:منشی‌ـ سرایدار و چند نفر جوشکار وآهنگر و کارگر ساده تلفن ۷۸۲۸۵۶
آ ـ ۹۱۹

یك شرکت تجارتی به‌یك نفر مستخدم مرد یا زن احتیاج دارد تلفن ۸۳۱۸۰۷

استخدام تکنیسین
شرکت ساختمانی‌احتیاج به یك نفر تکنیسین مجرب با ۵ سال سابقه اجرائی کاردر تهران‌دارد تلفن ۸۴۶۳۵۵ ساعت۱۰ صبح الی ۵ بعدازظهر تماس بگیرید

بچند نفر کارگر پارکت ماهر نیازمندیم تلفن ۳۴۹۹۸۱

دوشیزه یا بانو جهت مطب دندانپزشکی دکتر ناظری واقع در جاده تهران‌نو ایستگاه دفتر لازم است ۲۲۶۶۶۷

بچندنفرراننده ۲شخصی نیازمندیم ۷۵۶۹۴۷

راننده
پایه‌یک برای تریلی ماکوولو پایه‌دو برای شخصی تراکتور ویبره برای ورامین تلفن ۳۱۲۵۵۴
آ ـ ۷۷۹

یکنفر باغبان
برای اداره کردن باغ مشجر بیست‌هزار متری در وردآورد راه کرج مورد احتیاج است تلفن ۲۴۱۱۰۰
آ ـ ۲۱۰۷۳

به چند نفر راننده پایه دوم شخصی جهت مربی‌آموزشگاه رانندگی نیازمندیم تلفن ۷۵۶۵۰۹
آ ـ ۹۰۱

بتعدادی دوشیزه‌یا بانو جهت کار دفتری بطور تمام وقت نیازمندیم‌خیابان صور اسرافیل مقابل دادگستری کوچه اعتماد مقدم انتشارات کاویان تلفن ۳۱۰۳۴۷
۱ـ۲ آ ـ ۸۸۸

استخدام در تهران
۱ـ مدیرفروش با تجربه۳سال سابقه کار و حداکثر سن ۴۰ سال
۲ـ خانم فروشنده دیپلمه ۳ نفر
۳ـ مونتاژ کار برای‌کارچوبی ۱۰ نفر
۴ـ سرپرست کارگاه نجاری باسابقه کار و آشنا به زبان آلمانی یا انگلیسی ۱ نفر
۵ـ تکنیسین برق ماشین آلات صنعتی آشنابه‌تعمیرات باسابقه کار
۶ـ راننده برای وانت بزرگ ۳ نفر
واجدین شرایط از حقوق و مزایای فوق‌العاده بهره‌مند خواهند شد خواهشمند است تقاضای خودرا ضمن تشریح سابقه کار و تحصیلات باذکر آدرس و تلفن به نشانی‌تهران صندوق پستی ۱۳۸۴ـ۱۲ ارسال فرمائید.
۱ـ۱

سکرتر
بیک دوشیزه یا بانو جهت جوابگوئی تلفن آشنا بتایپ فارسی نیازمندیم بین ساعت ۴ تا۶ بعد ازظهر تلفن ۸۲۳۱۹۴ و ۸۳۵۹۱۹

شرکت ساختمانی ۹۹۹
درو پنجره ساز بهمکاری‌دعوت مینماید تلفن ۶۶۱۹۵۲
آ ـ ۸۰۰

کارخانه کیان تایر (بی‌اف‌گودریچ سابق)
افراد ذیل را دعوت بهمکاری مینماید
۱ـ مهندس مکانیک ـ برق ـ الکترونیک‌حداقل ۳ سال‌تجربه درتعمیرات‌کارخانجات تولیدی ۳ نفر
۲ـ مهندس مکانیک آشنائی‌به‌تاسیسات موتورخانه از قبیل دیگ بخار‌ـکمپرسور‌ـ تاسیسات پرودتی و دیزل ۱ نفر
۳ـ سرپرست فنی تعمیرگاه دیپلمه و داشتن تجربه کافی در کارخانجات تولیدی ۳ نفر
۴ـ کارگر ابزار دقیق‌وبرقکار دیپلمه یاسیکل با حداقل ۳ سال تجربه ۹ نفر
۵ـ انبار دارفنی دیپلمه ۱ نفر
متقاضیان‌باید دارای‌برگ پایان خدمت یا معافیت غیرپزشکی باشند و میتوانند به اداره استخدام شرکت واقع در خیابان آیزنهاور ـ جنب نمایشگاه سیتروئن روبروی کارخانه پپسی‌کولا مراجعه نمایند.

نظافتچی
شرکت‌آزایه‌تعدادزیادی‌نظافتچی باحقوق کاملا مکفی ـ اضافه کار ـ ساعتی ۵۰ ریال مرخصی سالیانه ـ مزایای بیمه های اجتماعی‌وقانون کار استخدام مینماید.
طالبین از ساعت ۵ بعد ازظهر ببعد بخیابان روزولت خیابان نامجو شماره ۱+۱۲ مراجعه نمایند.
آ ـ ۲۷۰۰

پزشک عمومی‌ـمتخصص‌زنان‌ـ دندان‌پزشک‌ـ لیسانسیه‌مامائی‌ـ پزشکیار و تکنیسین دندان‌ـ پزشکی به همکاری دعوت می شوند تلفن ۹۶۶۹۷۷
۱ـ۲ آ ـ ۷۰۹

راننده جرثقیل
یکنفر راننده جرثقیل‌که دارای گواهینامه پایه یکم‌وبا جرثقیل های گردون سنگین کارکرده باشد نیازمندیم تلفن ۹۵۹۳۳۶

استخدام
شرکت لاستیک پارس (سهامی عام)
بافرادزیر جهت کار درکارخانه خود واقع در ساوه (شهر صنعتی کورش) نیازمند است.
۱ـ تکنیسین برق ۳ نفر دارای ۳الی۵ سال تجربه عملی در تعمیرگاههای کارخانجات تولیدی.
۲ـ تکنیسین‌فنی ۲ نفر دارای ۳ الی ۵ سال تجربه عملی در تعمیرگاههای کارخانجات تولیدی.
۳ـ مهندس شیمی یکنفر دارای ۳الی ۵ سال تجربه عملی‌در کنترل مرغوبیت در صنایع لاستیک سازی یا پلاستیک سازی.
۴ـ مهندس مکانیک‌یکنفردارای یک الی ۳ سال تجربه عملی کار (دفتر مرکزی)
ردیف های ۱ و ۲ و ۳برای دیدن دوره آموزشی باروپا اعزام خواهند شد.
برای ردیف های ۱و۲ فارغ‌ـ التحصیلان هنرستانهای صنعتی ارجحیت دارند.
کلیه متقاضیان باید بزبان انگلیسی آشنائی کامل داشته باشند داوطلبان میتوانندجهت تکمیل‌درخواست استخدام همه روزه باستثنای پنجشنبه از ساعت ۸ الی ۵ بعد از ظهربه دفتر شرکت واقع در بلوار الیزابت پلاک ۱۶۶ طبقه سوم ساختمان‌صنایع حرارتی‌مراجعه نمایند.
۱ـ۱

آگهی استخدام
شرکت حمل و نقل‌ایران تانکر
جهت کار در ترانسپورت خود واقع در کیلومتر ۷ جاده قدیم کرج بعداز کارخانه شیر پاستوریزه افراد زیر را با شرایط عالی بهمکاری دعوت مینماید
۱ـ کارمند فنی آشنا بامور دفتری تعمیرگاه
۲ـ مکانیک بنز
۳ـ مکانیک ماک
۴ـ سرویسکار
۵ـ باطری ساز
۶ـ آهنگر
۷ـ کارگر ساده
علاقمندان میتوانند جهت آگاهی‌بیشتر و کسب اطلاعات لازم همه روزه از ساعت ۹ الی ۴ بعد ازظهر به کارگزینی شرکت به آدرس بالا مراجعه نمایند.
۱ـ۲

آگهی استخدام
شرکت سهامی ایرانی تولید اتومبیل (سایپا)
افراد مشروحه زیرراجهت‌پروژه رنو با حقوق و مزایای فوق‌ـ العاده استخدام مینماید .
۱ـ مهندس مکانیك حداقل ۳ سال سابقه کار در کارخانجات تولیدی .
۲ خانم دیپلمه آشنا بماشین‌ـ نویسی فارسی و لاتین باسابقه کار
۳ـ آقای دیپلم آشنائی کامل بزبان انگلیسی
۴ـ خانم و آقای دیپلمه یا فوق‌ـ دیپلم آشنائی کامل بزبان فرانسه
۵ـ تکنیسین ساختمان حداقل ۳ سال سابقه کار
۶ـ دیپلمه فنی رشته مکانیك حداقل ۲ سال سابقه کار
۷ـ نقشه کش فنی حداقل سه سال سابقه کار.
۸ـ راننده پایه یکم حداقل ۲سال سابقه کار ساکن شاد شهر یاکرج
۹ـ مکانیك‌ماشین آلات صنعتی
۱۰ کارگر پیستوله کار
۱۱ـ کارگر لوله‌کش
۱۲ کارگر آهنگر
۱۳ـ برقکار اتومبیل
۱۴ـ صافکار
۱۵ـ کارگر ساده

شرایط استخدام
دارا بودن برگ خاتمه خدمت یا معافیت دائم . تحصیلات برای خواندن ونوشتن کارگران‌حداقل واجدین شرایط میتوانند همه روزه از ساعت ۸ صبح‌الی ۱۵به‌کارگزینی کارخانه سیتروئن واقع در کیلومتر ۲۲ جاده مخصوص کرج مراجعه نمایند .

خانه‌شمارا بخارجیان اجاره میدهیم

مؤسسه امپایر ۲۳۷۵۰۰
خانه بخارجیان اجاره میدهد
۲۳۸۹۵۵-۲۳۲۲۲۲

سازمان مسکن پارس
مرکز ۸۵۳۸۵۳
۸۴۸۴۲۴
اجاره ۸۵۷۵۸۵
بخارجیان

ایران مسکن
با اولین تلفن ویلا ـ آپارتمان دفترکار مبله وغیرمبله شمارا بخارجیان اجاره داده است
۲۳۰۸۴۴-۲۳۰۲۷۳

مرکز اجاره به خارجیان ۲۷۴۸۵۱

مؤسسه امور خارجیان
مرکز اجاره تخت جمشید جنب بهار ۵۰۲
۷۵۱۷۸۲-۷۵۲۳۵۸

مؤسسه ظفر ZAFAR
سریعترین مرکز اجاره خانه بخارجیان اجاره میدهد
تلفنهای: ۲۲۵۵۰۴
۲۲۷۷۴۶-۲۲۸۵۸۹

سازمان مسکن کندو
کانون اجاره بخارجیان
ویلا آپارتمان دفترکار
خرید وفروش
۲۲۷۶۳۸-۲۲۷۶۳۹

اجاره فوری به‌خارجیان
ویلاو آپارتمان در شمال‌شهر، امیر آباد، گیشا و تهران‌پارس
۲۲۷۵۱۱ و ۲۲۲۶۳۰

۸۳۵۱۲۰-۸۲۹۷۶۶
سازمان کورش
اجاره منازل بخارجیان

وزیری
۶۵۸۱۸۸
۶۵۳۷۴۳
اجاره بخارجیان ـ خرید ـ فروش.

ویلا و آپارتمان شمارا به خارجی و ایرانی‌اجاره میدهیم تلفن ۶۲۰۱۰۷ و ۶۲۲۰۶۵
۱ـ۱۲ آ ـ ۲۱۵۱

مؤسسه فرد
بزرگترین مرکز اجاره بخارجیان
۶۸۶۱۵۸-۶۸۵۷۳۷

تهیه مسکن سایلایز
مرکز اجاره به
ایرانی خارجی
مسکونی دفترکار
مبله وغیرمبله
ویلا و آپارتمان
با ۱۵ سال سابقه درخشان
۶۸۱۷۸۹-۹۰

۸۲۴۹۵۳
سازمان نیازمندیهای خارجیان
خانه شمارا به خارجیان اجاره میدهد
۸۲۷۹۰۱-۸۳۸۱۰۶

آژانس استار
اجاره بخارجیان
۸۴۶۱۶۳-۸۵۶۱۷۴

آژانس کیهان
ویلا آپارتمان و دفتر کار شما را در شمال شهر به خارجی‌و ایرانی اجاره‌میدهد.
تلفن ۸۴۷۴۵۸

موسسه‌ایران‌ورلد
ویلا و آپارتمان شما را به خارجیان اجاره میدهد
تلفن ۶۸۷۱۷۳

گزارشهائی از جنوب
صفحه ۲
اطلاعات
دوشنبه ۱۶ اسفندماه ۲۵۳۵ ـ شماره ۱۵۲۵۶

نخستین کلنگ برای ساختمان دانشکده

باحضور وزیر علوم و آموزش عالی نخستین کلنگ ساختمانی دانشکده زبانهای خارجی دانشگاه اصفهان بزمین زده شد.

کلنگ ساختمانی دانشکده زبانهای خارجی دانشگاه اصفهان بزمین‌زده‌شد

اصفهان ـ باحضور دکتر معتمدی وزیر علوم و آموزش عالی نخستین کلنگ ساختمان دانشکده‌زبانهای‌خارجی‌دانشگاه اصفهان بزمین زده شد.

درآغاز این مراسم خانم مینو کسائیان‌نماینده‌دانشجویان دانشکده زبانهای خارجی گزارشی ازچگونگی تاسیس این دانشکده داد واز آن به عنوان یک ابتکار مفید وموثر در دانشگاه اصفهان یاد کرد.

پس از سخنان‌فرهنگ جهانپور سرپرست دانشکده زبانهای خارجی ،وزیر علوم و آموزش عالی گفت: دانشکده زبانهای خارجی درمعرفی ادبو فرهنگ ایران به ملل خارجی نقش اساسی دارد.

فروشندگان حشیش به جوانان شیراز ، دستگیر شدند

شیراز ـ بوسلیه ماموران مبارزه بامواد مخدرشهربانی شیراز ۳ نفر از عاملین توزیع حشیش درمیان جوانان‌دستگیر شدند احمد عقباطلب ،کریم بهرامی وفرهاد بستگانی‌که ۱۸ تا ۲۰ ساله هستند اغلب‌درمقابل سینما آریانا وسایر سینما های شیراز بین جوانان کم سن و سال حشیش توزیع میکردند. این سه‌نفر که مقداری حشیش ازآنان کشف شده‌بدستور دادیار دادسرای شیراز روانه زندان شدند.

فعالیت یکساله ژاندارمری اصفهان:

دستگیری ۱۵ قاتل و ۶۳ سارق و کشف وجمع آوری ۵۲۱ قبضه سلاح

در یکسال گذشته ماموران ژاندارمری اصفهان ۱۱۷۷ کیلوگرم تریاک و موادمخدر کشف کردند

اصفهان : به مناسبت روز ژاندارمری کشور مجلس جشن باشکوهی از سوی ناحیه ژاندارمری اصفهان برگزار شد.

دراین مجلس جشن استاندار ، فرمانده مرکز توپخانه و موشک ها ، معاون استانداری ، مدیران کل، مسئولان سازمان های اداری و انتظامی ، افسران ارشد و گروهی از طبقات مختلف مردم اصفهان شرکت داشتند .

در این مجلس جشن فرمانده ناحیه ژاندارمری اصفهان به تاریخچه تاسیس ژاندارمری در ایران اشاره کردوتحولات ژاندارمری کشور را در ۵۰ سال‌سلطنت دودمان پهلوی برشمرد و فعالیت های ناحیه ژاندارمری اصفهان را تشریح کرد وگفت : طی یک سال ۶۳ سارق و ۱۵ قاتل در سراسر استان اصفهان دستگیر شدهو دراین مدت ۵۲۱ قبضه سلاح جمع آوری شده ، ۱۱۷۷ کیلوگرم تریاک و دیگر مواد افیونی در حوزه عملیاتی ژاندارمری ناحیه‌اصفهان‌کشف شده‌است.

در این مجلس جشن‌استاندار اصفهان و چند تن از مسئولان سازمان های‌اداری و انتظامی استان مدال‌یادبود ژاندارمری دریافت کردند .

حوادث

زنی که از خود متنفر بود درشیراز خودکشی کرد

شیراز : زن ۲۵ ساله‌ای که به شدت از خود بیزار و متنفر بود با خوردن مقدار زیادی آهک و زرنیخ خود را کشت .

وی حاجی‌بی‌بی ناصری نام داشت واهل «میمند» و ساکن شیراز بود .

تیمور قاسمی شوهر حاجی‌بی‌بی در مورد خودکشی همسر خود گفت : او به شدت نسبت به خودش بدبین بود و از خود تنفر داشت و چند بار نیز به همین علت دست به خودکشی زده بود .

سارقین اتومبیل آموزش وپرورش یزد درشیراز زندانی شدند

شیراز : سارقین اتومبیل اداره آموزش و پرورش یزد در نی‌ریز فارس دستگیر و در شیراز زندانی شدند .

منوچهر عزیزی و محمد قاسمی که در حال سرقت اتومبیل توسط ماموران انتظامی نی‌ریز دستگیر شده بودند به‌آگاهی شیراز تحویل داده شدند و در تحقیقاتی که از آنان به عمل آمد معلوم شد سارقین سابقه‌دار هستند و هریک از آنان به چند فقره سرقت اتومبیل دست زده‌اند .

این دو در تحقیقاتی که از آنان به عمل آمد اعتراف کردند که چندی پیش اتومبیل اداره آموزش و پرورش یزد را نیز به سرقت برده و آن را در جاده رها کرده‌اند .

هریک از این دو سارق از طرف دادیار شعبه یک دادسرای شیراز با صدور قرار قانونی به مبلغ ۳۰ هزار تومان زندانی شدند .

در بندر کنگان :

۱۵ میلیون کالای قاچاق از درون یك موتورلنج کشف شد

بندر بوشهر : از درون یک موتور لنج به ناخدائی «محمد حسنی» توسط ماموران ژاندارمری در بندرکنگان ۷۰ قلم کالای قاچاق به ارزش ۱۵ میلیون ریال کشف شد.

ناخدای موتور لنج حامل کالای قاچاق دستگیر و تحت تعقیب قانونی قرار گرفت و کالاهای قاچاق به اداره گمرک تحویل داده شد .

کشف شیره کشخانه ، قمارخانه وعشرتکده در شیراز

شیراز: یک آرایشگاه مردانه که درخیابان زندشیراز به‌شیره کشخانه وعشرتکده تبدیل شده بود توسط ماموران کلانتری یک شیرازکشف شد.

دراین آرایشگاه که متعلق به مردی به‌نام «ناصرخادمی» است بساط شیره و تریاک‌کشی وعیش وعشرت و قماربرپا می‌شد و از مشتریان مخصوص پذیرائی به‌عمل می‌آمد.

کشف این قمار خانه ،شیره‌کشخانه وعشرتکده درپی‌جریان کلاهبرداری از مردی به‌نام«مسعود منظمی» که در این آرایشگاه درقمار ۲۶ هزارتومان باخته بود به عمل آمد.

هنگام بازرسی ماموران از این آرایشگاه ناصرخادمی، نادر خادمی ،مسعود منظمی ،اسماعیل بوقی وهاشم خیاطکه مشغول کشیدن شیره وقمار بودند دستگیر شدند و همچنین مقداری شیره،یک دستگاه وافور،وسایل قمار ومقداری‌ازانواع مشروبات الکلی دراین آرایشگاه کشف شد.

این دومین بار است که«ناصرخادمی» به اتهام دایرکردن شیره‌کشخانه وعشرتکده توسط ماموران دستگیر شده‌است.

در «اروندکنار» :

ریزش دیوار دست پیرمردی را ازجا کند و باعث مرگ او شد

اروندکنار: پیرمردی که قصد خراب کردن دیوار خانه خود را داشت به علت ریزش‌دیوار وقطع شدن دست ازبدنش، براثرخونریزی شدید جان سپرد.

«علی‌حیاتی» ۵۵ ساله در روستای «عریض» اروندکنار، هنگامی که قصد خراب کردن دیوار شکافته‌خانه‌اش راداشت متوجه ریزش‌دیوار شدو پابه‌فرارگذاشت، اما قسمتی ازدیوار روی یکی از دستهای اوفرودآمدو دستش را ازجاکند ودر زیرخروده‌دفون ساخت.

«علی» که دستش زیرآوار مانده بود همسایگان رابادادو فریاد های دلخراش بکمک طلبید وهنگامی که همسایگان برای کمک ورساندن او به بیمارستان آمدند ازآنان خواست که‌دست کنده شده او را از زیرآوار بیرون آورند تاشاید دربیمارستان توسط پزشکان جراح به‌بدنش‌وصل شود. اماوقفه‌ای کم‌برای جست وجو یافتن دست گمشده پیرمرد بوجود آمد باعث‌شدکه «علی» براثر خونریزی شدید در راه بیمارستان جان سپارد. جسد«علی‌حیاتی» پس از انجام تشریفات قانونی به‌خاکسپرده شد.

فوتبال

کهکیلویه: مسابقات فوتبال کهکیلویه با شرکت تیم باشگاه های: تاج ـ پرسپولیس ـ نیرو ـ صنعت برق ـ هما ـ ملوان ـ دارائی وشهباز در چهار چوب جام رستاخیز برگزار گردیدکه در آخرین دیدار تیم فوتبال پرسپولیس تیم تاج را بانتیجه دوبریک شکست داد و بمقام اولی رسید.

دنیای ورزش روزهای شنبه منتشر میشود

آگهی استخدام فوری

شرکت سهامی کاربن ایران ـ اهواز

فارغ‌التحصیل دانشگاهی که علاقمند به کار در امورفنی کارخانه باشد نیاز دارد دانستن زبان انگلیسی ومقیم بودن داوطلب دراهواز جزء شرایط استخدامی می‌باشد .

علاقمندان جهت کسب اطلاعات بیشتر به‌کارگزینی‌شرکت کاربن ایران واقع دراهواز ناحیه کارون تلفن ۸۸ـ۲۸۰۸۰ ویاصندوق پستی ۳۲۴ تماس حاصل فرمایند .

آگهی حصروراثت

آقای محمد مصحفی فرزند مرحوم عبدالرضا بهبهان محل امامزاده حیدر «ع»درخواستی بخواسته صدور گواهینامه حصروراثت باین‌دادگاه تقدیم که بشماره ۲۳۰ر۳۵ مدنی بخش ثبت وچنین توضیح داده است که‌مرحوم عبدالرضا مصحفی بشناسنامه ۵۱۹۴ ببهبهان بسه تاریخ ۳۵ر۷ر۲۷ در بهبهان فوت‌نمودو‌ورثه‌اش حین‌الفوت عبارت ازسه پسر و پنج دختر وبیك‌زوجه‌دائمه بشرح اسامی‌ومشخصات‌زهرا،محمدمصحفی بشناسنامه ۲۳۰ بهبهان ۲ـ حجت‌الله مصحفی بشناسنامه ۸۲۶ بهبهان ۳ـ نعمت‌الله مصحفی بشناسنامه ۲۴۲۵۵ بهبهان «پسران».

۴ـ خانم مصحفی بشناسنامه ۲۴۳۵۴ بهبهان هـ اقدس‌مصحفی به شناسنامه ۲۷۱۹۳ بهبهان ۶ـ نرگس مصحفی بشناسنامه ۲۹۷۵۴ بهبهان ۷ـ نصرت مصحفی بشناسنامه ۱۸۶ موالید بهبهان ۸ـ ملوك مصحفی بشناسنامه ۲۱۲۳۳ بهبهان «دختران» ۹ـ نخواسته‌خانم فرش بشناسنامه ۴۲۰۰ بهبهان «زوجه دائمه» ولاغیر اینك برحسب تقاضای متقاضی مراتب در سه‌نوبت متوالی ماهی‌یکبار دریکی ازروزنامه های محلی درج میگردد تاهرکس نسبت‌بورائت اشخاص فوق‌السویه‌اعتراضی داشته ویا وصیت‌نامه‌ای از متوفی نزدوی‌باشد ازتاریخ نشر اولین آگهی لغایت سه‌ماه مراتب رابدادگاه اعلام‌نمایدوالا گواهینامه‌صادر و هرگونه وصیت‌نامه‌ای که‌بعداز مهلت قانونی ابرازشود جز سری‌و رسمی از درجه اعتبار ساقط خواهدبود .

دادرس دادگاه شهرستان بهبهان ـ قائم‌مقام بخش ـ رفعتی

آگهی حصروراثت

آقای محمد مهدی دولتی دارای شناسنامه شماره ۲۰۵۵۲ ـ اهواز فرزند محمدتقی ازاین‌دادگاه درخواست گواهی حصروراثت نموده و چنین توضیح‌داده که:

فاطمه دولتی بشناسنامه ۱۷۳۲۳ صادره اهواز در تاریخ۱۲ر۱۳۵۴ دراهوازاقامتگاه دائمیش بدرود زندگی گفته وورثه آن مرحوم‌منحصر است:

۱ـ متقاضی ۲ـ حاجی‌خان دولتی بشناسنامه ۳۶۳۴ اهواز ۳ـ منوچهر دولتی بشناسنامه ۱۷۳۲۴ ـ اهواز ۴ـ کریم دولتی‌بشناسنامه ۱۷۳۲۵ ـ اهواز «پسران متوفی» ۵ـ گوهر زرگر شوشتری بشناسنامه ۲۰۱۵۱ ـ اهواز ۶ـ ماه‌سلطان دولتی بشناسنامه ۱۱۷۲۲ ـ اهواز «دختران متوفی» ولاغیر بشرح پرونده ۳۵ر۱ر۵۵۹مدنی شعبه اول‌دادگاه بخش‌اهواز.

اینك باانجام تشریفات مقدماتی آگهی مزبور راند سه‌نوبت‌پی‌درپی ماهی یکمرتبه آگهی مینماید تاهرکسی اعتراض‌دارد ویاوصیت‌نامه نزداو باشد ازتاریخ نشر نخستین آگهی بمدت ۳ماه بدادگاه تسلیم نماید والاگواهی صادرو هروصیت نامه‌جزرسمی وسری که‌بعداز این مدت بدادگاه ابرازشود ازدرجه اعتبار ساقط وبی‌اثر خواهد بود.

رئیس شعبه اول دادگاه بخش اهواز ـ بلادی مقدم

آمش ۲۹۹۳

آگهی احضار

بدین‌وسیله به آقای محمد علی فرزند غلامعلی شهرت امانی گوزلکی که بموجب کیفرخواست صادره از دادسرای شهرستان آبادان باتهام عبور غیر مجاز از مرز بشرح پرونده کلاسه ۳۵ـ۱ر۹۷۶ جنحه آبادان تحت بیگرد قرار گرفته‌ومحل‌اقامتش معلوم نیست طبق ماده ۱۰۰ قانون آئین دادرسی مدنی اخطار می شود تاظرف سه ماه از تاریخ نشر آخرین آگهی در شعبه اول دادگاه شهرستان آبادان (قائم مقام دادگاه جنحه) حاضر شده هرنوع دفاعی دارد بنمایدوالادادگاه غیابا رسیدگی و حکم مقتضی صادر خواهد نمود هرگاه بعدا ابلاغی بوسیله جراید لازم شود فقط یکنوبت در روزنامه درج و مدت آن ده روز خواهد بود.

مدیر دفتر دادگستری شهرستان آبادان ـ ناظمی

بزرگترین ـ بی نظیر ترین و زیباترین
مجموعه تفریحی
بزودی دراهواز افتتاح میشود
کلوب کیان پارس ـ اهواز
که باصرف میلیون ها ریال هزینه وبادکوراسیون مدرن وبامعماری فوق‌العاده ساخته شده در نوع خود درایران بی‌نظیراست .
کلوب کیان پارس
مجهز به رستوران ـ دیسکوتیك ـ سینما ـ تریا ـ حمام سونا ـ آرایشگاه مردانه و زنانه و وسایل تفریحی مخصوص نوجوانان و جوانان می باشد .
درکلوب کیان پارس
سالن های مدرنی اختصاص به برگزاری جشن های تولد ـ نامزدی ـ عروسی و میهمانی‌خصوصی دارد
تاریخ افتتاح ـ اواخر اسفندماه
اهواز ـ کیان پارس ـ
نرسیده به پل سوم

گرفتن پروانه

بقیه ازصفحه اول

علاوه‌براین در دوره گذشته انجمن موضوع انتقال این کارگاه ها بررسی شد و اعلام گردید که این کارگاه‌هامشمول قانون کارگاه های مزاحم‌نمی‌شوند .

وی افزود : صاحبان این واحد هاهم حق دارند آنها میگویند به ما محل مناسب بدهید تا ما تشکیلات خود رابه‌آنجا انتقال دهیم در خاتمه جلسه بودجه یک میلیاردو دویست میلیون ریالی شهرداری اصفهان برای سال آینده تسلیم انجمن شدو مورد بحث و تبادل‌نظر اعضا قرار گرفت .

آگهی حصروراثت

بانو شهربانو مومنی نیدزرد دارای شناسنامه شماره ۱۹۵ بیدزرد ایده فرزند چراغعلی ازاین دادگاه‌درخواست گواهی حصروراثت نموده و چنین توضیح داده که: میرزا نوروزی حیدر بشناسنامه ۴۱۹۰ مسجد سلیمان در تاریخ ۳۰ر۴ر۲۵۳۵ در اهواز اقامتگاه دائمیش بدرود زندگی گفته و ورثه آن مرحوم منحصر است ۱ـ متقاضیه(زوجه دائمی متوفی) ۲ـ محمد نوروزی به شناسنامه ۸۶ موالید ایده ۳ـ احمد نوروزی بشناسنامه ۳ر۷ ایده ۴ ـ بهرام نوروزی حیدر بشناسنامه ۳ر۱۲ سربند بالا ۵ـ علی‌محمد نوروزی‌حیدر بشناسنامه ۳ر۱۷ـ سربند ۶ـ حسین نوروزی‌حیدر بشناسنامه ۳ سربند بالا (پسران متوفی) ۷ـ زهرا نوروزی‌حیدر بشناسنامه ۱۲سربند ۸ـ زینب‌نوروزی حیدر بشناسنامه ۸۳۲ شادگان(دختران متوفی) ولاغیر به شرح پرونده ۱ـ۳۵ـ ۴۷۰ مدنی شعبه اول دادگاه بخش‌اهواز اینك با انجام تشریفات مقدماتی آگهی مزبور را در سه نوبت پی درپی ماهی یکمرتبه آگهی مینماید تا هرکسی اعتراض دارد و یا وصیتنامه در نزد او باشد از تاریخ نشر نخ متین آگهی‌ظرف مدت ۳ماه بدادگاه تسلیم نماید والا گواهی صادر و هر وصیتنامه رسمی و سری که بعداز این مدت به دادگاه ابراز شود از درجه اعتبارساقط وبی‌اثر خواهد بود.

رئیس شعبه اول ـ دادگاه بخش اهواز ـ بلادی مقدم

ظلمات در اراک اجرا شد

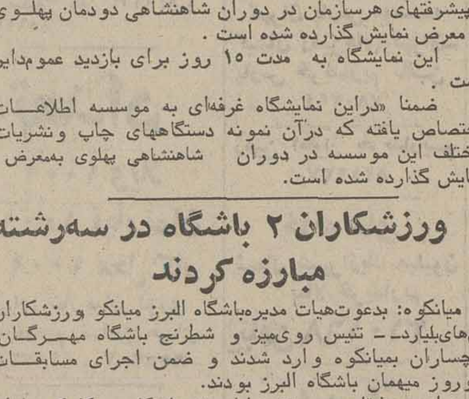

اراک : نمایشنامه « ظلمات» از مجموعه « لال‌بازی» نوشته غلامحسین ساعدی توسط دوتن‌ازهنرمندان گروه تئاتر دبیرستان « صمصامی» اراک به روی صحنه آمد . کارگردانی این نمایش راکه درتالار دبیرستان«صمصامی» اجرا شدوموردتوجه گروه کثیری از دانش آموزان و اولیای آنان قرار گرفت ، فاطمی‌زاده و میرزا محمدی به عهده داشتند .

تصویر صحنه‌ای از اجرای « ظلمات» را نشان میدهد .

نمایشگاه پیشرفتهای ۵۰ ساله استان چهارمحال وبختیاری

شهرکرد: نمایشگاه پیشرفتهای استان چهارمحال وبختیاری در۵۰ سال شاهنشاهی دودمان پهلوی طی مراسمی بوسیله استاندار این استان گشایش یافت.

دراین نمایشگاه که درسالن «دهه‌انقلاب»شهرکرد برپاشده است ۲۹ غرفه ازسوی سازمانهای مختلف اداری ترتیب یافته است. دراین‌غرفه ها عکسها ،اسلاید ها ونمودار های مربوط به‌پیشرفتهای هرسازمان در دوران شاهنشاهی دودمان پهلوی به معرض نمایش گذارده شده است .

این نمایشگاه به مدت ۱۵ روز برای بازدید عموم‌دایر است .

ضمنا «دراین نمایشگاه غرفه‌ای به موسسه اطلاعات اختصاص یافته که درآن نمونه دستگاههای چاپ ونشریات مختلف این موسسه در دوران شاهنشاهی پهلوی بمعرض نمایش گذارده شده است.

ورزشکاران ۲ باشگاه در سه‌رشته مبارزه کردند

میانکوه: بدعوت‌هیات مدیره‌باشگاه البرز میانکو ورزشکاران تیم‌های‌بلیارد ـ تنیس روی‌میز و شطرنج باشگاه مهرگان گچساران بمیانکوه وارد شدند و ضمن اجرای مسابقات دوروز میهمان باشگاه البرز بودند.

دراین مسابقات در رشته بیلیارد تیم باشگاه مهرگان‌گچساران بانتیجه یازده برهفت پیروز شد.

دررشته تنیس روی میز تیم‌باشگاه البرزمیانکوه توانست تیم مهمان رابانتیجه هفت بردو مغلوب سازد و همچنین در رشته‌شطرنج نیز تیم البرز میانکوه بانتیجه ده‌برشش به‌پیروزی دست‌یافت.

پیشگاه مبارك شاهنشاه آریامهر

شاهنشاها: باردیگر به‌جهانیان ثابت شدکه پدرتاجدار ملت ایران همواره در فکر گروه معلمین بوده‌وآسایش آنهارا مقدم برهر امری میدانند، دبیران و دانشکده مدرسه راهنمائی دخترانه نهم‌آبان و مدرسه راهنمائی پسرانه بابك‌شهرستان سپیدان ،سپاس‌خودرا بخاطر این موهبتی که نصیب‌شان گردیده‌بدرگاهتان تقدیم میدارند .

ازطرف کلیه کارکنان و دبیران مدارس راهنمائی شهرستان سپیدان ـ رئیس مدرسه راهنمائی بابك ـ عبدالرسول صدری ـ رئیس مدرسه راهنمائی نهم‌آبان شهرستان سپیدان ـ فاطمه حمدان

ابلاغ دادخواست وضمائم به‌آقای علی شفائی ـ طبق‌ماده ۱۰۰ قانون آئین دادرسی مدنی

آقای محمد ریاحی وکیل دادگستری مقیم تهران،خیابان پهلوی چهارراه شاه ، کوی ملک اول قابوس کاشی ۹۵ با وکالت آقای مهندس محمد علی مروارید دادخواستی به خواسته مطالبه مبلغ ۱۷۱۵۰۰۰ ریال به مستند فتوکپی ۲۰ برگ سفته و ۱۸ برگ واخواست نامه ووکالتنامه به طرفیت شما به دفتردادگاه های شهرستان خرمشهرتقدیم که پس از ارجاع باین شعبه ثبت به کلاسه ۳۵ر۲ـ۹۶ مدنی شهرستان و صدور اخطاریه جهت تبادل لوایح چون حسب گزارش مامور مربوطه ، آدرس شما نامعلوم بوده چسب تقضای خواهان و دستور دادگاه دائر به رعایت ماده ۱۰۰ قانون آئین دادرسی مدنی مراتب سه نوبت در روزنامه رسمی کشور شاهنشاهی و یکی از جراید کثیرالانتشار محلی درج و آگهی میشود تا از تاریخ نشر آخرین آگهی ظرف ۳ ماه در دفتر شعبه دوم دادگاه شهرستان خرمشهر حاضر شده با اخذ نسخه ثانی دادخواست و ضمائم هر نوع پاسخی دارد کتبا تسلیم نماید در غیر اینصورت و گذشت مهلت قانونی دادخواست و ضمائم ابلاغ شده محسوب ، دادگاه غیابا رسیدگی و اتخاذ تصمیم نموده و هرگاه مبعد ابلاغی وسیله جراید لازم باشد فقط یک نوبت درج و مدت آن ۱۰ روز خواهد بود .

جمشید معصومی ـ مدیر دفتر شعبه دوم دادگاه شهرستان خرمشهر

شماره ۵۴۷۷ ـ ۹ر۱۲ر۲۵۳۵

وزارت کشور ـ شهرداری بندرشاهپور

تجدید آگهی مناقصه

شهرداری بندر شاهپور آگهی شماره ۴۸۱۳ ـ ۹ر۱۲ر۲۵۳۵ موضوع‌زیرسازی وجدول‌گذاری‌وآسفالت خیابان های پشت مسجد و بین دوبازار را برطبق نظریه کمیسیون عالی معاملات‌شهرداری تجدیدنظرمی نماید .

۱ـ شرکت کنندگان در مناقصه می توانند ازتاریخ نشر آگهی‌تاساعت ۱۲روز ۲۵ر۱۲ر۲۵۳۵ پیشنهادات خود را بدفتر شهرداری تسلیم‌ورسید دریافت‌نمایند.

۲ـ پاکات پیشنهادی رسیده در ساعت ۱۲½ همان روز در حضور کمیسیون مربوطه افتتاح و رسیدگی خواهد شد .

۳ـ سایر شرایط مندرج در آگهی فوق‌الذکر بقوت خود باقی بوده و پیشنهاد دهندگان می توانند برای کسب اطلاع بیشتر همه روزه باستثناءروزهای تعطیل بدفتر شهرداری مراجعه فرمائید .

خلیل محرابیان ـ شهردار بندرشاهپور

کوتاه ...

جریمه گرانفروشان

اصفهان ـ دادگاه ویژه رسیدگی‌به تخلفات صنفی‌اصفهان ٤ نفر از گرانفروشان این شهر را به پرداخت جریمه و تعطیل محل کسب محکوم کرد .

جریمه شدگان عبارتند از : علی‌اکبر خائفی ، حسین فرهمند ، سید عباس فقیهی و ملک‌نوش‌مهر .

گردش علمی و تفریحی

اصفهان ـ بمنظور مذاکره پیرامون‌گردش علمی وتفریحی پیشاهنگان در ایام نوروز پیشاهنگان سیار گروه رضاشاه کبیر جلسه‌ای در محل سالن اجتماعات پیشاهنگی این گروه در دبیرستان هراتی تشکیل دادند .

گشایش درمانگاه

اصفهان ـ توسط مدیرعامل سازمان بهداری وبهزیستی اصفهان مرکز بهداشتی و درمانی روستای سعیدآبادگلپایگان گشایش یافت .

کارخانه اسفالت سازی

شادگان ـ درصورت موافقت دفتر فنی استانداری برای شهرداری شادگان کارخانه اسفالت سازی ، ماشین کمپرسی و غلطک خریداری خواهد شد .

از تجهیزات آتش نشانی خبری نیست

«میمه » اصفهان : شهرستان « میمه» با ۲۰ هزار نفر جمعیت از تاسیسات آتش‌نشانی بی‌بهره است و تاکنون آتش‌سوزیهائی که در این شهر بوقوع پیوسته از طریق خودیاری مردم مهار شده است . اهالی این شهر از مقامات مسئول درخواست‌دارند که نسبت به تهیه‌وخرید یک یا دو دستگاه اتومبیل آتش‌نشانی‌و تجهیزات لازم برای « میمه » اقدام نمایند .

کمبود « شکر» دربویراحمد

یاسوج : در بویراحمد عاملین فروش قند و شکر از گرفتن سهمیه « شکر » از اداره قند و شکر خودداری می‌کنند ، زیرا فروش شکر برای آنان سود سرشار دربر ندارد به همین علت مردم بویراحمد با کمبود شکر مواجه‌اند وازمقامات مسئول در اداره قندوشکر درخواست دارند که برای‌حل این‌مشکل‌عاملین فروش را موظف سازند دربرابر هر کیلو قند یک کیلو شکر تحویل بگیرند .

مسافران فرودگاه آبادان ساندویچی آورند.

آبادان ـ مدت هشت ماه است که رستوران فرودگاه‌بین‌المللی آبادان بعلت داشتن نقائصی در زمینه پذیرائی از سوی اداره‌امور صنفی آبادان تعطیل شده است .

باتوجه به اینکه گاه اتفاق می‌افتد مسافران در فرودگاه آبادان ساعتها به انتظار پرواز بمانند لازم است مقامات مسئول هرچه زودتر اقدامی در زمینه بازسازی و بهره‌برداری از این رستوران بعمل آورید تا مسافران فرودگاه ناچار همراه خود ساندویچ و میوه نیاورند .

سهل‌انگاری

اصفهان ـ از سوی رئیس آموزش و پرورش ناحیه٤ اصفهان حسین گوگردچیان مدیر و محوری سرپرست‌دبستان حمال بعلت سهل‌انگاری در امرتغذیه‌رایگان‌دانش آموزان ازدر برکنار شدند و به دادگاه معرفی گردید .

روز پرستار

یزد ـ بمناسبت بزرگداشت روز پرستار مراسمی‌ازطرف آقای دکتر غفار پور مدیر کل منطقه بهداری و بهزیستی‌استان یزد در سالن « دهه‌ی انقلاب» باحضور استاندار و بانو برگزار شد .

جریمه گرانفروشان

اصفهان ـ دادگاه ویژه رسیدگی به تخلفات صنفی‌اصفهان ۵ نفر از کسبه متخلف این شهر باسامی محمد علی دشتی بافر، غلامرضا رمضانی ، جمال میریان ، رضا نوری و مهدی موم شدیر را به پرداخت جریمه نقدی محکوم کرد .

مبارزه با بیسوادی

یزد ـ بمنظور ریشه‌کن کردن بی‌سوادی در استان یزد و مبارزه‌ای جدی‌تر در این زمینه جلسه‌ای در دفتر کاردکتر موتمنی استاندار یزد تشکیل شد .

نان ماشینی

● جلسه‌ای به منظور تاسیس یک واحددیگر نان‌ماشینی در یزد ، در دفتر کار دکتر موتمنی استاندار یزد ترتیب یافت در این جلسه مقرر گردید یک واحد نان ماشینی دیگر در یزد تاسیس گردد .

وا سیناسیون

● در بهمن ماه گذشته از طرف اداره کل بهداری‌وبهزیستی استان یزد ۲۳۸۰۰ نفر علیه بیماری های وبا، سرخک ، آبله دیفتری ، سل فلج اطفال ، کزاز و تیفوئید واکسینه شده‌اند.

کشف شیره‌کشخانه

اصفهان ـ ماموربن مبارزه با مواد مخدر شهربانی‌اصفهان موفق شدند چهار شیره‌کشخانه را در دهکده دستگرد خیار کشف‌ومنهدم کنندودایرکنندگان و مشتریان این شیره‌کشخانه‌ها راتحویل قانون دهند.

در یکی از شیره‌کشخانه‌ها که به یداله دهخدا تعلق داشت چندنفر مشتری معتاد نیز باسامی محمدعلی دهقان،عباس‌دهخدا، میرزا حسن شاهین ، سید فضل‌اله سید باقری ، اسحق شاه‌ـ والادیان ، سید فضل‌اله هاشمی دستگیر شدند .

در این بازرسی مقدار ۲۵۰ گرم سوخته ، ۱۰۰ گرم تریاک فاچاق ، ۱۲۲ گرم تریاک لول دولتی و ۲ دستگاه‌وافور از منزل یداله و ۲۵۰ گرم‌تریاک لول ازجیب حبیب‌میرزا حسن شاهی و ۱۸ گرم تریاک ازجیب محمدعلی دهقان مشترین دیگر شیره‌کشخانه کشف شد.

ماموران سپس به بازرسی از منزل عباس دهخدا برادر یداله دهخدا پرداختند و مقدار ۱۵۰ گرم سوخته ، ۱۰۰ گرم تریاک لول و ۲ دستگاه وافور کشف‌کردندماموران همچنین در این قریه موفق شدند محمود شیخ‌را که در منزلش بساط تریاک‌کشی براه انداخته بود با ۵۷گرم تریاک ، ۱۲ گرم‌شیره، ۴۰ گرم سوخته و ۲ دستگاه‌وافوربازداشت کنندو ازمنزل‌صفر ستارپرست ۱۰۰گرم‌تریاک ،۳۵ گرم سوخته و ۲ دستگاه‌وافور کشف نمایند.

در اردکان یزد :

اردکان یزد ـ ماموران شهربانی اردکان‌یکشیره‌کشخانه رادر مجاورت خیابان سنتو و در محله باغستان کشف کردند. دراین شیره‌کشخانه که بشخصی‌بنام‌فتحعلی تعلق داشت مقداری آلات وادوات پخت شیره ، وافور، ۱۰۰ گرم تریاک ،ومقداری شیره بدست آمد

حریق

آغاجاری ـ براثر انفجار گاز آشپزخانه خسرو نژاد کارمند شرکت ملی گاز ایران و همسرش دچار حریق شدند و بسختی آسیب دیدند .

کشف حشیش

آبادان ـ ماموران کلانتری فرودگاه‌ازیک نفر تبعه کویت بنام محمد ابوعلی ابول اشکانی مقدار ۱۱۱ گرم حشیش کشف کردند .

نیازمندیهای اطلاعات

برای دادن آگهی تلفنی باشماره‌های ذیل تماس حاصل فرمائید

تلفنهای: ۳۰۳۷۰۲-۳۱۱۲۱۹-۳۱۱۲۲۵-۳۱۱۲۲۴

اپل رکورد ۶۱ تمیز بفروش میرسد عصرها ۶ تا ۹ تلفن ۶۲۱۰۶۴ آ-۲۱۰۳۳

اپل ۶۳ ال تمیز فروشی ۳۴۹۵۲۱ ۱-۲ آ-۷۱۹

جاگوار ۱۹۷۲ بسیار تمیز بدون واسطه تلفن ۹۳۸۲۳۰ و ۹۲۴۹۱۲ بعد از ظهر ها

اتومبیل مینی‌سوبارومدل ۷۵ کارکرد ۱۲ هزار کیلو متر بفروش میرسد تلفن ۸۲۱۵۶۱

دوج کرنت ۷۴ بااستریو بفروش میرسد بعداز ظهر ها از ساعت ۴ به بعد تلفن ۹۷۱۸۵۸

آریا ۵۰

دست اول تمیزخاکستری روشن ۹۲ هزار کیلومتر کار کرده مالیات‌پرداخت شده بعلت مسافرت فوری و بی‌واسطه کمتر از قیمت واقعی ۳۹هزار تومان تلفن ۶۳۷۶۷۶ و ۸۳۵۳۷۲

تویوتا۷۵ کرونا رنگ لیموئی با رادیو پخش قیمت ۵۵ هزار تومان ۳۱۷۷۵۷

شاهین آخر ۴۹ موتور تازه تعمیرتودوزی مخمل تمیزقیمت ۳۰ هزار تومان ۳۱۷۷۵۷

برای فروش

اتومبیل بیوك سنچوری مدل ۱۹۷۴ بدون‌عوارض گمرکی تلفن ۶۵۶۳۱۱ و ۶۵۶۷۱۲

یکدستگاه‌اتومبیل پونتیاک جی تی‌او مدل ۱۹۷۱ بعلت‌مسافرت بفروش میرسد ۳۱۹۲۶۰ آ-۸۸۶ ۱-۲

رنو صفر کیلو متر ۶۵۲۳۹۷ ۱-۲ آ-۹۰۵

اکازیون اتوبیانکی ابارت ۷۶ تلفن ۷۵۵۷۴۷ از ساعت ۶ بعداز ظهر به بعد

خرید اتومبیل

ژیان مدل بالا خریداریم ۹۶ ۷۲۲

اتومبیل گمرك نشده فوری خریداریم ۲۳۹۹۷۳

کرایه اتومبیل

قلهك بار

کامیون و جرثقیل ۲۶۶۵۰۰ و ۲۶۳۳۱۱

مینی‌بوس کرایه جهت سرویس موسسات اتوجدید ۷۳۸۶۵۲

توسن بار

موسسه حمل ونقل‌تونس ۹۲۰۱۱۱ بیمه کالا از مبدا تا مقصد

برای اتومبیل شما

مژده

مرکز صافکاری و رنك پیکان صافکاری‌ونقاشی اتومبیل پیکان شما را ۴۸ ساعته تحویل‌میدهد جاده تهران‌نو پدرثانی (زر ایران)

تعمیرگاه ۴۵ پیکان ۷۹۳۸۸۰

ماشین آلات

چند دستگاه یونیت یخ سازی و سردخانه‌ساخت رومانی با الکترو موتور سلیبرنیك ۳۸۰ دور موجود تلفن ۳۱۵۷۴۰

آگهیهای متفرقه

تلفنهای دفترخوانندگان ۶۴۲۶۳۳ و ۶۵۱۹۲۰

سرپناه ، چادر ، انبار ، گلخانه و گاراژ قابل جابجا نمودن با هر پوششی که لازم باشد. نصب فوری تلفن ۸۳۹۱۴۲

ترجمه ارزان کارنامه واوراق رسمی و غیر رسمی در اسرع وقت مقابل سینما حافظ ربانی ۳۱۷۱۳۵

کرکره چوبی میشلر MISCHLER سرما، گرما و نوز از کرکره چوبی میشلر عبور نمیکند پارکت BW نمایشگاه: شاهرضا کوچه فتوحی ۸۲۹۳۹۰-۸۲۴۳۰۷ ۸۲۴۸۷۰-۸۲۹۵۹۶

تنظیم دفاتر قانونی بطور کنتراتی حسابرسی بالانس حق‌گو تلفن ۸۳۲۳۷۴

گل فروشی مقدم

بمناسبت فرارسیدن سال نو بهترین و زیباترین گل های ایرانی و خارجی راجهت مهمانی‌ها جشن ها و عروسی هابا تخفیف مخصوص‌عرضه میداردگل‌فروشی مقدم‌بمدیریت حیدر مقدم خیابان امیریه گمرک ۵۳۴۱۶۰ ۱-۳ آ-۷۸۰

لوله بازکنی

لوله‌بازکنی شبانه‌روزی فوری ۶۳۶۳۷۹

لوله‌بازکنی فوری

۹۳۵۸۹۵

لوله‌بازکنی فوری سعدی ۳۵۵۴۷۳

تخلیه چاه و لوله‌بازکنی ۶۶۷۹۱۳

لوله بازکنی ولوله‌کشی دوازده‌ساعت ۸۲۷۴۰۸

لوله بازکنی فقط ارزان فوری یکساعته ۷۶۵۲۴۴

تخلیه چاه

تخلیه‌وحفر

هر نوع چاه با تجهیزات کامل لوله بازکنی فوری شرکت مهندسی امید تلفن ۶۵۹۰۴۷

تخلیه‌چاه

تلفن ۵۳۱۷۰۵

تخلیه‌چاه

تلفن ۵۳۷۱۸۳

تخلیه چاه کاوه باپمپهای مخصوص جن کشی ۹۶۲۲۵۳

تخلیه کامل چاه ۳۵۰ تومان تلفن ۵۳۷۸۸۵

تخلیه‌چاه

و خدمات کمالی ۵۴۵۹۰۱

تخلیه چاه

تعمیرچاه و لوله‌بازکنی‌فوری هما ۵۴۶۴۱۶

تخلیه چاه کمالی

۵۴۵۹۰۱

تخلیه چاه تا ۲۰ متر ۳۵۰ تومان ۵۳۸۷۱۵

تخلیه هرنوع چاه ۹۳۵۲۸۶ با ۲۰٪ تخفیف از کلیه شرکتها

XEWICIIRANTANKER

آگهی استخدام

شرکت حمل و نقل ایران تانکر

جهت کار در ترانسپورت‌خودواقع درکیلومتر ۷ جاده قدیم کرج بعد از کارخانه شیر پاستوریزه افراد زیررا باشرایطعالی بهمکاری‌دعوت مینماید .

۱ـ کارمند فنی آشنابامورد‌فتری تعمیرگاه
۲ـ مکانیك بنز
۳ـ مکانیك ماك
۴ـ سرویسکار
۵ـ باطری ساز
۶ـ آهنگر
۷ـ کارگر ساده

علاقمندان میتوانند جهت آگاهی بیشتر و کسب اطلاعات لازم همه روزه از ساعت ۹ الی ۴ بعد ازظهر به‌کارگزینی شرکت به آدرس بالا مراجعه نمایند .

حج‌عمره‌وزیارت‌شام

در معیت خطیب شهیر آقای
حاج سید عبدالرسول حجازی
تلفن ۹۵۴۶۶۲ مدیر گروه
حاج علی بسطامی

شرکت ساختمانی کیبل

عملیات خاکبرداری، تسطیح‌زمین، جاده‌سازی ، محوطه‌سازی و کارهای ساختمانی رادر تهران‌و شهرستانها انجام میدهد
قبل از شروع این نوع عملیات با این شرکت تماس بگیرید ۸۵۳۸۵۶

چند دستگاه تریلی ۱۸ چرخ مدل ۱۹۷۵ ـ اچ ـ اچ ـ ماك هینو

آماده برای تحویل بفروش میرسد تلفن‌های ۹۶۱۰۰۰ تا ۹۶۱۰۰۷

شرکت‌ولتاژسهامی خاص

یك نفر دوشیزه یا بانو مسلطبه ماشین‌نویسی‌فارسی و لاتین با حقوق مکفی استخدام مینماید .
بلوار الیزابت شماره ۳۶ طبقه چهارم تلفن ۸۹۶۵۷۰ و ۸۹۹۹۲۵

سازمان فروش بنگاه ترجمه و نشر کتاب

بنیاد پهلوی

بچند نفر بانوی ماشین نویس فارسی مسلط بامور بایگانی‌واداری برای تمام وقت نیازمنداست داوطلبان میتوانند از ساعت ۳الی ۵ بعداز ظهر به خیابان سپهبد زاهدی نرسیده به چهار راه تخت‌جمشید ساختمان ۱۰۲ طبقه پنجم مراجعه فرمایند .

آگهی استخدام

کارمند لوازم یدکی باآشنائی کامل به‌شماره فنی قطعات مرسدس‌بنز خاوروزبان آلمانی استخدام‌میشود
داوطلبان به‌آدرس زیر مکاتبه نمایند :
تهران جاده قدیم کرج کیلومتر ۷ از میدان شهیاد تعمیرگاه بزرك‌کامیون تهران‌تلفن۹۵۴۰۷۶

عمره نوروزی

هموطن عزیز دراین‌سفرروحانی عیدی گرانبهای خود رااز ما دریافت نمایند

مدینه ـ مکه ـ شام

با امتیاز رسمی سازمان حج و اوقاف ایران

مدیران گروه :

حاج سید مهدی سادات و حاج‌سیف‌الله باقرزاده در معیت حضرت آیت‌الله‌حاج‌شیخ احمدعلی شاهرودی

تاریخ حرکت ۲۶ر۱۲ر۲۵۳۵ برگشت ۲۱ر۱ر۲۵۳۶ مبلغ خرج سفر

۸۵۰۰ تومان

نشانی تهران خیابان شهباز جنوبی‌تیردوقلو شماره ۳۵۶ تلفن دفتر ۳۵۳۵۴۳ و تلفن منزل ۳۵۸۷۱۶

تور نوروزی به اروپا

با مینی‌بوس ومترجم تلفن۳۴۹۵۲۱

قابل توجه سازندگان سردخانه ـ مهندسین مشاور ـ شرکت های ساختمانی

پلی یوریتان بهترین عایق جهت سردخانه و ایزوله ساختمان با ضریب حرارتی ۱۱ر۰ BTU ورق‌عایق‌پلی یوریتان بدون رویه باندازه۱ × ۲ متر وکوچکتر باهر ضخامت پانل پیش‌ساخته سردخانه و ساختمان با رویه دلخواه بطول ـ حداکثر ۳ متر با سیستم اتصالات مخصوص تلفن ۷۵۳۳۶۰ ـ۷۶۹۳۴۶

خانه های پیش ساخته **هارتل**
نماینده انحصاری : **شرکت بوئر**
بولوار الیزابت ـ کاخ شمالی ـ شماره ۷۸
تلفن ۶۵۴۹۱۱

آگهی استخدام

شرکت سهامی تولید و انتقال نیروی برق ایران (توانیر)وابسته به وزارت نیرو بمنظورتکمیل کادر فنی‌واداری واحد های تابعه‌تعدادی کارمند را که واجد شرایط مندرج در جدول زیر باشند استخدام می نماید :

ردیف	عنوان شغل	مدرك تحصیلی	سایر شرایط
۱	کارمند فنی	فوق‌دیپلم و دیپلم برق یا مکانیك	ـ
۲	ماشین‌نویسی فارسی	دیپلم ریاضی،طبیعی،ادبی، منشیگری	آشنائی به تایپ لاتین
۳	کارمند اداری	دیپلم طبیعی یا ریاضی	۲سال سابقه‌کار در کارپردازی

داوطلبان واجد شرایط میتوانند جهت کسب اطلاعات بیشتر وثبت نام همه روزه تا آخر وقت اداری چهارشنبه ۱۸ر۱۲ر۲۵۳۵ به‌امور کارکنان این‌شرکت واقع‌ذرتهران میدان ونك ـ خیابان برزیل‌مراجعه نمایند .

شرکت‌ایران ترانسفو

افراد واجد شرایط ذیل را با حقوق و مزایای فوق‌العاده و پنج‌روز کار در هفته به همکاری دعوت می‌نماید .

۱ـ لیسانس حسابداری باآشنائی کامل به زبان انگلیسی یا آلمانی
۲ـ دیپلم ریاضی آشنا به‌زبان انگلیسی
۳ـ برقکار ماشین‌آلات صنعتی با مدرك ششم ابتدائی .
۴ـ ورقکار
۵ـ قالبساز
۶ـ شوفاژ کار

از داوطلبین واجد شرایط خواهشمند است همه روزه به‌استثناء روزهای پنجشنبه و جمعه به شرکت ایران ترانسفو واقع در شهرری اول جاده قم سه‌راه پالایشگاه مراجعه نمایند ـ تلفن ۲ـ ۵۹۱۵۹۱ ـ ۵۹۱۰۰۴

حج‌عمره‌نوروزی

وزیارت اماکن متبرکه

بمدیریت حاج ابوالقاسم جعفری تهران نارمك فلکه ۷ حوض جنوب شهرداری ناحیه ۸ طبقه بالای مبل سایه تلفن ۷۹۶۹۱۰ بوذرجمهری غربی درخونگاه فرش کاشانی تلفن ۵۳۹۴۴۹

آگهی استخدام

سازمان صنایع نظامی جهت تکمیل کادر بیمارستان ۲۵۰ تختخوابی خود تعدادی ماما و پرستار لیسانسیه و بهیار با حقوق و مزایای قابل توجه استخدام می‌نماید .
داوطلبین میتوانند همه روزه باستثنای روز های تعطیل از ساعت ۸صبح الی ۱۲ به دفتر پرستاری بیمارستان واقع در سلطنت‌آباد جاده اقدسیه مراجعه نمایند .
م‌الف ۲۶۲۲۷۴

سازمان صنایع نظامی

حج عمره نوروزی

مکه معظمه ـ مدینه منوره ـ شام
بسرپرستی حاج شیخ‌ابوالقاسم مهاجری‌مدت ۲۲ روز تلفنهای ۳۵۳۵۲۸ ـ ۳۶۶۰۳۱

مژده‌به‌نوعروسان

تزئین و گل‌آرائی اطاق وسفره عقد برای یك شب خاطره‌انگیز با رزرو قبلی تلفن ۲۲۱۲۷۱ صبحها بین‌ساعات ۷تا۱۰ بعدازظهرها۲تا۱۰شب

پروفیل‌وآهن‌اسقاط

مقداری آهن‌و پروفیل و ماشین‌آلات‌ساختمانی اسقاط بفروش‌میرسد محل‌بازدید خیابان۳۰متری چهارراه لشگر کارگاه شرکت ماهساز

دودستگاه تهیه کننده فوم‌تزریقی، پلی‌اورتان (نوع سخت ونرم) برای دیوار های پیش ساخته تا۵ر۱×۳ متربا۲۰تن مواد پلی‌اورتان ورزین بفروش میرسد طالبین با تلفن ۸۲۰۷۵۱ازساعت۸صبح الی۵ر۵ بعدازظهر تماس حاصل نمایند.

عمره‌نوروزی

از کلیه مسافران محترم کاروان عمره نوروزی جوادالائمه تقاضا میشود که حداکثر تاتاریخ ۱۷ اسفند ماه جاری برای تعیین تکلیف قطعی خود بدفتر این کاروان باتلفن ۵۲۸۳۶۹ مراجعه فرمایند
حاج علی مطیعی ـ حاج کریم دولت

آگهی استخدام

واحد نصب۴۰۰۰تنی سیمان تهران به‌تعدادی استادکار آجر چین با تجربه نیازمنداست‌واجدین شرایط با دردست داشتن دفترچه پایان خدمت وظیفه عمومی یا معافیت دائم بکارگزینی واحد مزبور واقع در شهرری غنی‌آباد مراجعه نمایند.

استخدام‌موتورچی وراننده‌تراکتور

موسسه بزرك کشاورزی واقع در جاده شاهدشت کرج احتیاج به راننده تراکتور ویك نفر موتورچی با تجربه روی موتورهای دیزل نیازمند است علاقمندان با تلفن ۶ـ۸۹۷۹۰۵ تماس حاصل نمایند .

عمره نوروزی

بمدیریت حاج سیدهاشم هاشمی سراج
آدرس دفتر ـ تهران امیریه چهارراه مختاری مقابل مطب دکتر پورمهر پلاك ۱۶ تلفن دفتر ۵۶۱۶۸۶ و منزل ۶۶۷۱۲۳ و ۶۶۰۱۸۳
آدرس دفتر مشهد ـ خیابان پهلوی سوم اسفند کفش ایده‌آل حاج عباس غفاری شاد تلفن‌دفتر۴۳۱۷۴ و تلفن منزل ۴۲۹۸۷

ATMOSPHERE

کارخانجات آتمسفر

سازنده دستگاههای‌تهویه‌مطبوع وحرارت‌مرکزی

استخدام مینماید

۱ـ دیپلمه فنی (مکانیك)
۲ـ دیپلمه ریاضی
۳ـ کارمند کاردکس
۴ـ تعمیرکاربرق
۵ـ قالبساز
۶ـ تراشکار
۷ـ دریل‌کار
۸ـ خمکار
۹ـ صافکار
۱۰ـ سیمکش

آدرس: جاده کرج بعداز گرمدره‌کیلومتر ۲۶ مراجعه فرمایند .

استخدام‌مهندس مکانیك

مهندس مکانیك باسابقه جهت نظارت نصب ماشین آلات کارخانجات شیر اصفهان مورد نیاز است تلفن ۸۵۶۲۳۲ ـ ۸۵۴۲۷۲

استخدام‌راننده

کارخانجات صنعتی‌ایران‌ناسیونال

بتعدادی راننده پایه دوشخصی که آشنائی‌به زبان انگلیسی داشته باشند نیازمند است . از واجدین شرایط خواهشمند است از شنبه تاپایان روز چهارشنبه باداره استخدام واقع در کیلومتر ۱۸ جاده مخصوص کرج مراجعه نمایند .

وانت‌تویوتا ایسوزو

نقد واقساط

تحویل‌فوری

نشانی : چهارراه شاهپور گمرك جنب بانك صادرات

جواد گلپایگانی

تلفن ۵۳۹۲۳۲

SCOTSMAN

یخسازی اسکاتسمن

۱۰۰ـ۲۰۰ـ۵۰۰ کیلو در۲۴ساعت وارد شد.

فروشگاه منصور تلفن ۷۵۴۲۹۲ ۷۶۲۵۲۷

نیازمندیهای اطلاعات

برای دادن آگهی تلفنی باشماره‌های ذیل تماس حاصل فرمائید

تلفنهای: ۳۰۳۷۰۲-۳۱۱۲۱۹-۳۱۱۲۲۵-۳۱۱۲۲۴

SOCIETE FRANCAISE RECHERCHE POUR SES BUREAUX DE SHYRAZ

1 administratif comptable chargé de l'ensemble des problèmes afférent au personnel chantier:

- Préparation des payes
- Fichier du personnel
- Tenue de caisse
- Déclaration impôts-assurances sociales

Profil: Nationalité iranienne
- *Langues: farci/français ou farci/anglais*
- *Age 30 ans*
- *Expérience requise*

Conditions d'embauche et d'installation à débattre.
Tel: pour rendez-vous au 622078 ou 620879

آگهی استخدام

گروه مهندسین پاورز جهت کار خود در تهران تعدادی کارمند و کارگر به شرح زیر استخدام مینماید.

۱ـ سرویسکار تاسیساتی برای سیستمهای برودتی وحرارتی

۲ـ کارگر فنی

شرایط استخدام:

ـ دارا بودن برگ خاتمه خدمت‌ویا معافیت دائم بوده و از واجدین‌شرایط خواهشمند است با در دست داشتن مدارک مربوط به سوابق کار میان ساعتهای ۸ الی ۱۲ صبح و ۱۵الی ۱۷ بدفتر شرکت واقع در خیابان عباس‌آباد نزدیک چهارراه قصر شماره ۳۷ مراجعه فرمایند.

بنیاد نیکوکاری والاحضرت شاهدخت شمس پهلوی

جهت بیمارستانها و درمانگاههای تابعه خود تعدادی دیپلمه را جهت آموزش برای شغل تکنیسین‌پزشکی باشرایط زیر استخدام می‌نماید:

۱ـ مجرد

۲ـ سن بین ۲۰ تا ۲۸ سال

۳ـ عدم اشتغال بتحصیل یا کار

٤ـ دارا بودن برگ پایان‌خدمت یامعافیت نظام‌وظیفه

۵ـ دوره آموزش مدت ٦ ماه است

داوطلبان می‌توانند تا پایان روز بیستم اسفندماه ۲۵۳۵ برای تنظیم برگ درخواست شغل و اطلاع از شرایط استخدام به محل بیمارستان شهر آزاد واقع در خیابان ظفر شماره ۲۰۱ مراجعه نمایند.

آیا در سقف‌های شیروانی ـ چوبی ـ آزبستی سیمانی ـ گلی یا هر نوع سقف دیگر

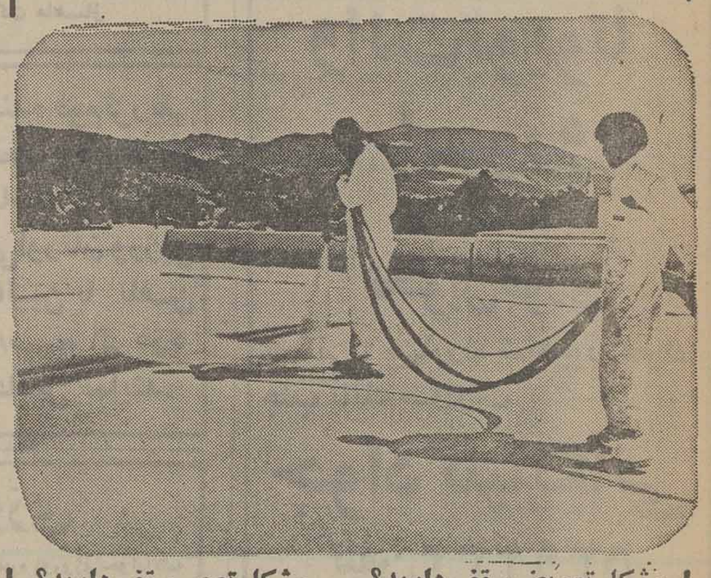

مشکل تعویض سقف دارید؟ مشکل تعمیر سقف دارید؟

مامشکل شمارا حل میکنیم

بدون هیچگونه عملیات ساختمانی

ایزولاسیون باسیستم اسپری باموادپلی‌اوریتین بوسیله متخصصین آلمانی دیگر تا ۱۰سال نیازی به تعویض سقف نیست و مشکل ایزولاسیون شما هم حل خواهد شد با قدرت ایزوله ۹ر۱ برابر پشم شیشه و ۲ر۸ برابر پشم سنگ برای کار های بیش از یکهزار مترمربع مساحت.
خواهشمند است برای کارهای کمتراز ۱۰۰۰ مترمربع مساحه مراجعه نفرمائید.

ایزو ـ پی یو

عایق جدید بامشخصات استثنائی برای گرما ـ سرما ـ رطوبت و صدا

تلفن‌های ۶۲۹۶۱۳-۶۲۵۷۶۷-۶۲۵۲۹۰

حسابدار

یک شرکت بین المللی داروئی برای امور دفترداری فارسی وتهیه لیست حقوق به یکنفر حسابدار باحداقل ۵ سال سابقه کارمفیدوآشنائی نسبی به‌زبان انگلیسی نیازمنداست

متقاضیان جهت مصاحبه میتوانند با تلفن ۸۴۱۱۱۹ و ۸۴۲۱۲۷ تماس حاصل فرمایند

یکنفر راننده آشنابه‌زبان‌ایتالیائی ویکنفرراننده آشنابزبان‌انگلیسی با حقوق مکفی نیازمندیم‌تلفن ۲ـ۶۸۵۳۶۱ازیك تا۳ بعد از ظهر تماس حاصل شود.

اگرمیهمانی یاجشنی دارید

فقط با این شماره تماس بگیرید

۲۲۲۲۲۷

فیات ۱۳۱ و ۱۳۲

نماینده مجاز بالوازم یدکی و سرویس‌اولیه

نقد واقساط با بهره بانکی

قلهك خیابان دولت، نمایشگاه اتومبیل حمید

تلفن ۲۴۵۲۳۵

اطلاعیه قلك تلفن آلسا

قلك های ۲ و ۵ ریالی مجازبه نصب درمغازه ها واماکن عمومی وارد شد

شرکت بازرگانی شبستریان

تلفن‌های: ۹۳۴۷۵۱-۳ ۹۳۸۸۴۷-۸

یخ سازی پیش ساخته

سردخانه زیرصفر وبالای صفر

برج خنك کن سانتریفوژی

شاه چهارراه دانشگاه پلاك ۲۰۵ شرکت اهیو ۶۴۷۰۳۴

گاراژ پلاستیکی

ساخت آلمان

بهر اندازه و فرم با سیستم گاربوفیکس

garboFix

ومزایای استثنائی

نماینده انحصاری شرکت ایکونیت روزولت نبش شریا شماره ۱۷۴

تلفن: ۸۳۸۱۰۲ و ۱۶-۸۳۴۳۱۵

LARGE

مرکز پخش کلیه محصولات عکاسی

وسمعی وبصری درایران تلفن ۹۵۵۵۱۵

تهران: میدان رشدیه ـ اول خیابان آذربایجان

استخدام دیپلمه

شرکت تولیدی بین المللی امریکائی

به‌تعدادی دیپلمه مرد ریاضی و یا بازرگانی برای‌قسمت اداری‌فروش نیازمند است لطفا با تلفن های ۸۹۴۲۵۹ و ۸۹۳۸۶۰ بین ساعات ۸ صبح الی ۵ بعد از ظهر تماس بگیرند.

کارمند

ترخیص کالا

وارد به امور گمرکی استخدام میشودبا صندوق پستی ۳۲۱۳ مکاتبه فرمائید.

طرح‌و نقشه‌ومحاسبات‌وساختمان

مهندسان مشاور خارجی در ایران آماده پذیرفتن طرح‌های ساختمانی‌ـ شهرك ـ آسمان خراش و آپارتمان میباشد با آقای‌گیل تلفن ۸۳۱۸۰۵ تماس حاصل نمائید

تهیه نقشه ساختمان در ٤۸ ساعت

شرکت دایس ۶۵۵۳۷۳ـ ۶۵۹۷۹۷

جرثقیل وتریلی توکل

بزرگترین مؤسسه جرثقیل درایران از ۵ الی ۱۵۰ تن

میدان شاه ـ خیابان ری ـ پلاك ۷۱۳ تلفن ۱۷ الی ۳۵۸۵۱۱

اونیورسال

شرکت سهامی خاص

به منظور تکمیل کادر پرسنلی تاسیسات گاز واقع درجاده آرامگاه مقابل پالایشگاه تهران افراد زیررابه همکاری دعوت مینماید.

۱ـ سرپرست تاسیسات گاز با حداقل تحصیلات دیپلمه و تجربه کافی در مدیریت افراد.
۲ـ حسابدار باتجربه‌کافی‌برای کار در بعدازظهر (۱۲ الی۸)
۳ـ نگهبان با٦ کلاس سواد و برگ خاتمه خدمت و تضمین مورد نیاز.

متقاضیان مشاغل فوق از شهرری ارجحیت خواهند داشت داوطلبان بمحل کارگزینی شرکت واقع در انتهای سبیتری نارمك خیابان چهل جنب دانشکده علم و صنعت مراجعه فرمایند.

چیلی

مشاور، طراح، مجری

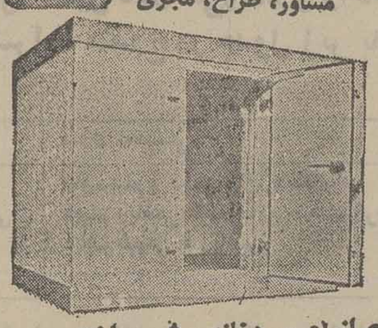

- انواع سردخانه پیش ساخته
- انواع سردخانه ثابت
- آشپزخانه صنعتی و سلف‌سرویس

میدان ونك خیابان ملاصدرا
خیابان پردیس شماره ۷۹
تلفن ۶۸۳۰۲۱

بانك بازرگانی ایران بمنظور تکمیل کادر تحویلداری خود در تهران عده‌ای تحویلدار که آشنائی بامور مزبور دارند از طریق مصاحبه و آزمایش با شرایط زیر استخدام مینماید:

دارابودن سلامت مزاج بگواهی بهداری بانك.
حداکثر سن ۲۵ سال.
داشتن مدرك تحصیلی قبولی حداقل چهارم متوسطه.
ارائه برگ پایان خدمت یا معافی دائم.
سپردن تضمین ملکی بمبلغ دویست هزار ریال یا وثیقه نقدی معادل یکصد هزار ریال.
از داوطلبان خواهشمند است برگ درخواست را به نشانی:
تهران. روبروی میدان ارك. ساختمان شعبه بازار بانك بازرگانی ایران اداره کارگزینی کل ارسال دارند تا از آنها دعوت بعمل آید.

استخدام

شرکت لاستیک پارس (سهامی عام)

بافراد زیر جهت کار در کارخانه خود واقع‌درساوه (شهر صنعتی کورش) نیازمند است.

۱ـ تکنیسین برق
۳ نفر دارای ۳ الی ۵ سال تجربه‌عملی در تعمیرگاههای کارخانجات تولیدی.

۲ـ تکنیسین فنی
۲ نفر دارای ۳ الی ۵ سال تجربه‌عملی در تعمیرگاههای کارخانجات تولیدی.

۳ـ مهندس شیمی
یکنفر دارای ۳ الی ۵ سال تجربه‌عملی در کنترل مرغوبیت در صنایع لاستیك‌سازی یاپلاستیك سازی.

٤ـ مهندس مکانیك
یکنفر دارای یك الی ۳سال تجربه‌عملی کار (دفتر مرکزی).
ردیف های ۱و ۲و ۳ برای دیدن‌دوره آموزشی باروپا اعزام خواهند شد.
برای ردیف های ۱و ۲ فارغ‌التحصیلان هنرستان‌های صنعتی ارجحیت دارند.
کلیه متقاضیان باید به زبان‌انگلیسی آشنائی کامل داشته‌باشند.
داوطلبان میتوانند جهت تکمیل درخواست استخدام همه روزه به استثنای پنجشنبه از ساعت ۸ الی۵ بعدازظهربدفتر شرکت واقع‌دربلوار الیزابت‌پلاك ۱٦٦طبقه سوم‌ساختمان‌صنایع حرارتی مراجعه نمایند.

دوره کارآموزی

صنایع هواپیمائی ایران

صنایع هواپیمائی ایران گروهی کارآموز از بین فارغ التحصیلان هنرستان صنعتی رشته های (تراشکاری، برق، مکانیك)رابعنوان کارآموز فنی باتوجه به شرائط ذیل استخدام مینماید:

۱ـ معافیت از خدمت‌نظام وظیفه ویا ارائه گواهی پایان خدمت.
۲ـ برخورداری ازسلامت کامل.
۳ـ حداکثر سن داوطلب ۲٦ سال تمام.
٤ـ عدم تعهد در سازمان دولتی ووابسته بدولت.
۵ـ متدین به یکی ازادیان رسمی (مسلمان ـ زرتشتی ـ کلیمی ـ مسیحی).

از داوطلبین واجدشرائط دعوت میشود، جهت کسب اطلاع و تنظیم پرسشنامه استخدامی به کارگزینی صنایع هواپیمائی ایران واقع در خیابان پهلوی، جنوب پارك ساعی‌شماره ۱۰۹۱ مراجعه نمایند.

نیازمندیهای روزنامه اطلاعات تلفنی آگهی می پذیرد

املاك و مستغلات ۳۱۱۲۲۹-۳۱۱۲۳۰

درسفربه‌بوشهر، «مایو» رافراموش نکنید

بوشهر فقط دو فصل دارد تابستانی گرم و طولانی و بهاری معتدل و پایدار با اختلاف درجه حرارتی معادل ۵۱ درجه سانتیگراد !!

بوشهر را با ۳۴۲هزار نفر جمعیت ، شهرستانهای‌کازرون، لارو‌فیروزآباد،استان خوزستان و خلیج‌فارس احاطه کرده‌است. فاصله‌بوشهر تا تهران۱۲۰۰ کیلومتر است و این فاصله را با هواپیما،اتوبوس و اتومبیل میتوان پیمود . بلیت هواپیما برای بوشهر ۴۲۰ تومان ، اتوبوس ۷۶ و ۷۵ تومان و کرایه ۲۰۰ تومان است .

بوشهر ۳ هتل و ۹مسافرخانه دارد که از هم‌اکنون‌تمامی اتاق های آنها رزرو شده و جائی برای مسافر جدید ندارد .

میهمانسرای جهانگردی،هتل سعدی و مسافرخانه پارس از جمله هتلها و مسافرخانه های معروف بوشهر است .

نرخ تخت درهتلهای بوشهر بین ۵۵ تا ۹۰ تومان و مسافرخانه ها بین ۱۵ تا ۴۰ تومان است .

بوشهرنیزشعبه نقاط‌ساحلی دیگر دارای انواع‌واقسام غذا هائی است که مواد اولیه آنرا ماهی تشکیل میدهد . مهمترین غذا های محلی بوشهر عبارتست از : قلیه‌ماهی ، قلیه میگو ، پلومیگو ، حلوای آردی انگشت‌پیچ ، لاخ‌لاخ، بلالیست، شیربرنج ، زنگینک (مخلوطی از خرما و آرد و مغز گردو)و مسقطی .

★ بوشهربمناسبت موقعیت جغرافیائی خود و تاریخ پرحادثه‌ای که داردازیادگارهای تاریخی و نقاط دیدنی‌فراوانی برخوردار است .

در مورد قدمت بندر بوشهر ساختمان آنرابه‌اردشیرساسانی نسبت میدهند و کشف چند سکه مربوط‌به‌دوران ساسانیان در محل امامزاده بوشهربه‌این اعتقاد قوت بیشتری بخشیده است .

معروفترین‌آثارتاریخی‌بوشهر عبارتست از کاخ زمستانی کورش در چرخاب دشتستان (برازجان‌ـتنها شهرستان استان بوشهر) ، قلعه ریشهر ، چهار برج (عمارت فعلی گمرک) امیریه حکومتی (محل فعلی استانداری) ، مدرسه سعادت (قدیمی‌ترین مدرسه ایران پس از دارالفنون) عمارت ارک ، عمارت ملک دربهمنی ، کلیسای ارامنه ،آب‌انبارقوام ، تل‌ارمنی (آتیکران) عمارت دریابیگی ، ساختمان ملک‌التجار ، بقعه شاهزاده عبدالمهیمن در قریه امامزاده .

دیدار از اسکله و تاسیسات بارگیری ، گردش روی آب وسیله یدککش های سازمان بنادر و کشتیرانی و بازدید از کارخانه کشتی سازی را نیز میتوانید در برنامه‌های‌تفریحی ایام عید خود بگنجانید .

ییلاقات‌خارج‌شهر نیز عبارتست از سبزآباد ، هلیله ، بندرگاه و امامزاده .

فاصله گردشگاه ها و آثار تاریخی شهر تا بندر بوشهربین ۱۵ تا ۲۵ کیلو متر است .

در مسیر این‌نقاط اتوبوس های ۵ ریالی و سواریهای ۱۰ ریالی درآمد و شد هستند .

بندر بوشهر ۳ سینما به اسامی فانوس ، پارس‌وساحل دارد و فاقد تاتر است . بهای بلیت سینما ها ۲۵ و ۳۰ ریال است .

تلفن های ضروری

دفترسرپرستی روزنامه‌اطلاعات ۳۱۲۰ و ۴۰۴۰ و ۲۵۹۲ خیابان ششم‌بهمن،مرکزبهداشت خیابان پهلوی۳۱۲۵و ۲۵۴۲بابیمارستان ۲۵ شهریور بلوار ۲۵ شهریور ۳۱۲۸ و ۲۲۳۳ ، اتاق اصناف و ۲۲۳۲ اطلاعات و جهانگردی ، خیابان پهلوی ۲۸۲۸ ، ۳۸۴۸و ۴۹۵۹ ،مبارزه با گرانفروشی ۳۹۹۱ و ۳۳۷۳ داروخانه‌صحت‌خیابان شاهپور ۲۱۸۳ ، شفا خیابان پهلوی ۲۱۷۹

نرخ اتوبوس و تاکسی در بندر بوشهر ۵ ریال است .

در بوشهرنیزچون‌اکثربنادر و شهر های جنوبی کشور میتوان‌ازاجناس لوکس‌خارجی سراغ گرفت با توجه به اینکه میبایست در خرید اینگونه اجناس دقت و وسواس بیش ازحدی‌نشان‌داد تا مثلاپوشاک بافت وطن را با مارک خارجی نفروشند .

علاوبر اجناس خارجی می توانید شیرینی و بیسکویت محلی و ماهی و میگو با خود سوغات بیاورید .

در بوشهر حصیربافی،سرامیک سازی ، عبا بافی و گلیم بافی نیز رواج دارد که فرآورده هایشان را میتوان باقیمت های مناسب خریداری کرد .

چون در ایام عید استفاده ازآب دریادربندر بوشهر ممکن خواهد بود به مسافرانی که قصد سفر به این شهر را دارند توصیه میشودمایوهمراه داشته باشند .

★ تماشای اسکله هائی که کشتی های غول پیکر در آنها پهلو می‌گیرند ، از سرگرمی های جالب مسافران نوروزی بوشهر است .

۹۸۰ تومان

خیلی از اوقات برای رفع خستگی روزانه و تمدد اعصاب نشستن و کمی تاب خوردن روی صندلی راحت‌آرامش‌بخش‌ترین لحظات رابوجود میآورد .

برای چنین لحظاتی رابرت‌گرن صندلی جنبان را تقدیم می‌کند ، صندلی راحتی که می‌توانید حتی بدیگران هدیه کنید ، برای دیدن نمونه‌های متنوع‌صندلیها و سایر وسائل زندگی راحت‌از نمایشگاه مادیدن کنید .

تمام روزهای هفته حتی جمعه‌ها از ۹ صبح تا ۹ شب می‌توانید به نمایشگاه ما بیائید و بافرصت‌کامل هرچه لازم دارید انتخاب کنید برای رسیدن به نمایشگاه‌مامی توانید از اتوبان کرج استفاده کنید .

از جاده غربی استادیوم خارج شده بطرف‌جاده مخصوص به پیچید تا درنزدیکی نمایشگاه ماوارد جاده کرج شوید ،اگر از میدان شهیاد بطرف‌کرج حرکت‌کنید درست ۸ کیلو متر بعداز میدان ،نمایشگاه رابرت‌گرن رادر سمت‌چپ‌خواهید دید . جائیکه اثری از تابلوی توقف‌ممنوع،وجود ندارد و محل کافی برای پارک اتومبیلتان پیدا خواهید کرد .

رابرت گرن

Robert Green

مبلمان منزل و محل کار

تهران کیلومتر ۸ جاده کرج تلفن ۹۷۲۷۵۳، ۹۷۴۹۳۸

Home and office furniture.
Karadj Rd. Kil.8, Tehran. Tel: 43221, 43222

آوانگارد 828

وکلای مدافع متهمان ردیف ۲و۳ دردادگاه عالی جنایی اصفهان

انگیزه قتل شمس آبادی درکیفرخواست دادستان روشن نیست

وکیل مدافع جعفرزاده ، از سید مهدی هاشمی دفاع کرد

اصفهان ـ خبرنگار اطلاعات

دیروز، در دوازدهمین روز محاکمه تروریست‌های مذهبی «مصطفی فرساده»وکیل مدافع محمدحسین جعفرزاده « متهم ردیف‌اول» به‌دفاع از موکل خود پرداخت که چکیده‌ای از دفاعیاتش رادرصفحه ۷روزنامه دیروز مطالعه فرمودید. اینک مشروح دفاعیات «مصطفی فرساده» از نظرتان میگذرد:

ـ همانطور که آقای دادستان‌در مقدمه کیفرخواست ذکر کردهاند و صد درصد مورد تائید اینجانب نیز می‌باشد برای شناخت‌هرحادثه لازم است عوامل بوجود آورنده آنرا بررسی کرد.

بنابراین لازم دیدم پیش از شروع محاکمه با موکل خود ملاقات کنم و عواملی راکه باعث قتل آقای شمس‌آبادی شداستعلام نمایم.

اطلاعات من‌قبل‌از ملاقات‌مطالبی بود که در روزنامه ها می‌نوشتند باضافه چند صفحه اقرار موکل من در پرونده . کتمان نمی‌کنم با زمینه های نامساعدی که موجود بود ، دراین فکر بودم که به اختصار چند جمله در زمینه‌جوانی و احساسات موکل خود بعنوان دفاع در دادگاه عنوان کنم ، و با درخواست صدور رای عادلانه رفع تکلیف نمایم . اما ملاقات با موکل که باحضور رئیس زندان انجام گرفت و آشنائی با طرز تفکر و تشریح جریان قتل‌وبویژه مطالبی که‌درداگاه بصورت‌لایحه ۷۳ صفحه‌ای ایراد کرد، وظیفه دیگری چه‌از نظر قانونی و چه از لحاظ وجدانی برایم ایجاد شد.

وقتی دیدم جوانی کمده ماه‌تمام است‌بامطالعه تیتر درشت روزنامه ها ، هر روز اعدام میشودو هرشب خواب چوبه‌دار می‌بیند، آنهم‌جوان دوستانی که بارنج و مرارت لقمه نانی به کف می‌آورده و کسب‌علم میکرده ، دراین موقعیت که‌دلالی خدمت نظام به قهدریجان‌می‌آیدو بقول‌شاعر « دین مده از دست زاهد که‌دیانت ، کاربه عمامه و کلاه ندارد »

عمامه رابه زمین میگذارد و چون از جهل و بی خبری زادگاه خودبه خوبی با اطلاع بوده و از شهرت مردمان قهدریجان به بی‌بندوباری که طبعا ناشی از عدم شناخت ایشان به مسایل دینی بود رنج می‌برده ، مصمم میشود نتیجه مطالعات و عقاید خود رادر ها، بورس بازیها ، پست هم ـ اندازی‌ها ، دروغها ، نیرنگ ها و کوشش برای‌بازدیادرقم‌های‌درآمده محتوای زندگی جامعه ما را تشکیل میدهد ، باز هم شباهت این را دارد تاحرف‌هایی را بزند هدیدم آمد که بیشتر به عمق موضوع وارد نشوم و حق مطلبرا لااقل از نظر قانونی بیان نکنم .

بقول شاعر : هزار جهد بکردم که سرعشق بپوشم ـ نبود یارمس آتش میسرم که نسوزم.

براین اساس پرونده امر را دقیق‌تر مطالعه کردم در خارج از محیط دادگستری‌و بوسیله‌دوستانی که حاشیه اطلاعاتی کسب نمودم و به‌این نتیجه رسیدم که‌بعضی که آقای دادستان شهرستان در کیفرخواست ذکر کردند و شخصا نیز در مقام دادستانی اصفهان دیده بودم ، قهدریجان «ازقدیم قریه‌ای بوده‌است جرم خیز ، به نحوی که اکثر قتل هایی که در حوزه اصفهان واقع میشد ریشه آن در قهدریجان » بدست می ـ آمد . پس‌از طرح و اجرای قانون اصلاحات ارضی که روستائیان ما خواستند شخصیتی از نظر مالی پیدا کنند، طبعا زمینه های‌جنایت نیز بتدریج می‌رفت‌کهاز قهدریجان محو گردد ، دراین موقعیت‌طلبه‌ای فاضل‌و دانشمند ، انسان‌دوست و روشنفکر از مردم قهدریجان بنام سید مهدی هاشمی که پدرش‌مورد احترام اهالی بودیم وجوه شرعی رابه‌او می‌پرداختند ، پس‌از انجام انجام امور خیریه‌و اقدامات‌عمرانی مورد توجه‌آقای‌هاشمی ودوستانش قرار میگیرد ، بطوری که‌شنیدم و دیدم به همت آقای سید مهدی هاشمی کوچه‌ها شن‌ریزی میشود، آب‌قهدریجان قامین میگردد و مدرسه دخترانه شروع بکار می کند و در مدارس شبانه حدود هزار پیرو جوان روستائی پس‌از انجام کار روزانه به تحصیل می پردازند و حتی جوانهای روشن‌و دانشمند ، خود در مدارس به

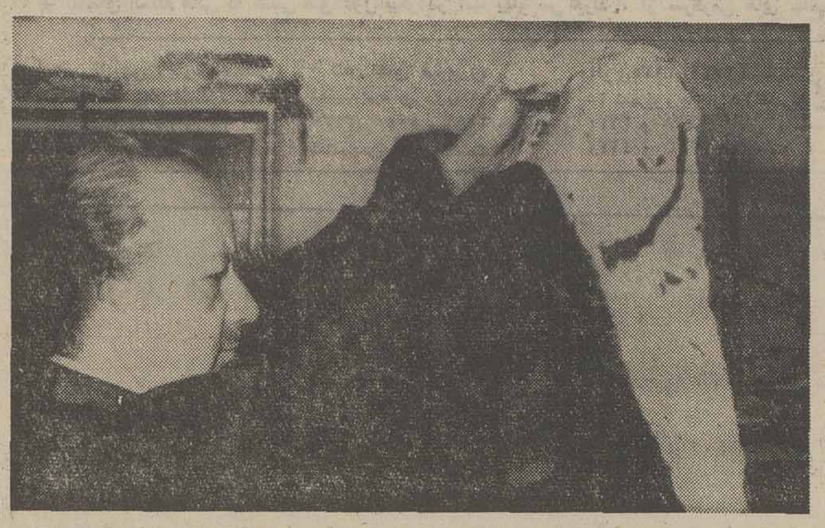

یکی از مواردی که‌وکلای‌مدافع بدان اشاره دارند دستمالی است که‌آقای شمس آبادی باآن خفه‌شده‌است وجود این دستمال بعنوان آلت قتل، دلیلی برای وکیل مدافع متهم ردیف اول است که عنوان کرد: قتل باسبق تصمیم نبوده زیرا اگر بود ، آلت قتاله ، باید چیز دیگری مثل‌اسلحه‌گرم، یا کارد ویا آلات مشابه بوده

که سالها خون مردم ده رامکیده بودند به دستو پا می‌افتند وبرای آنکه سدی در مقابل حرفها و اقدامات سید مهدی هاشمی و دوستان باصفایش ایجاد کنند دست به دامن آقای شمس‌آبادی دراصفهان میشوند.

آقای شمس آبادی سیدی بودند بسیار متقی وپاکدامن و درانجام امور خیر ، علاقمند و کوشا .ولی از نظر علمی کممایه و بهمین لحاظ در برخورد با مباحثات دینی اختیار مردم قرار میدهدبدون شك شخصیت یافتن زارهین درمسیر اجرای قانون اصلاحات‌ارضی، توام با راه یافتن وسایل ارتباط جمعی درمحل ، زمینه فکری مساعدی برای قبول مطالب صحیح و معقول فراهم می‌نماید بنحوی که گفته های آقای سیدمهدی هاشمی را بسیاری از مردم می‌پذیرند.

سید مهدی هاشمی وامور خیریه

در حاشیه طرح مسایل دینی تدریس می‌پردازند . دراین میان کسانی که در سابق بنام کدخدا و متنفذ روستا بین ارباب و رعیت رابط بودند و همواره حفظ ثروت‌و مکنت و قدرت و شخصیت پوشالی خودرا در فقر و جهل دهقانان می یافتند ، حاضر نبودند که به‌این سادگی چشم از امتیازات خود بپوشند وبگذارندروستائیان‌فرصت تفکر و تعقل بیابند و رشته کار از دست‌ایشان خارج شود. ازاین سوی حاج حسن مرادی و حشمت پرخاشگر و بددهن.

شیطان درلباس انسان

آقای شمس‌آبادی در جریان فوت مرحوم آقای شهاب‌بهشتی پیشنماز مسجدبزرگ قهدریجان ۳ واعظ رابا خود به‌قهدریجان می‌برد و این آقایان بالای‌منبر، مردم‌را برضد سیدمهدی‌هاشمی و دوستانش تحریک میکنند و میگویند مردم ، شیطان دارد شما را اغوا میکند، دین‌شما را دارند از کفتان میگیرند . این‌ها وهابی هستند ، سنی هستند ازدستگاههای‌ضدمذهبی برایشان پول می‌آید . بااینها معامله نکنید. این عده نجس هستند.

این تحریکات مخرب آنچنان شدیدبودکه‌جوانهای‌احساساتی می‌خواستند به وعاظ حمله‌کنند ولی با خواهش و تمنای پیرمردها از این کار منصرف شدند.

کتاب شهید جاوید

در این موقعیت کتاب«شهید جاوید» که کتابی است مستند و تحلیلی در زمینه شهادت حضرت سیدالشهداء (ع)انتشار می‌یابد و باآنکه در مندرجات کتاب به عظمت قیام حسین صدچندان می‌افزاید صرفا به لحاظ آنکه نتیجه‌گیری می‌نماید امام علم به شهادت خود نداشته مورد مخالفت عده‌ای از علما قرار می‌گیرد بنحوی که مولف آن ، آقای صالحی نجف‌آبادی را مجبور می‌کنند بالای منبر توبه کند و ازتالیف چنین کتابی استغفار بطلبد و چون بعضی از مطالب این‌کتاب بالای منبر بوسیله آقای سید مهدی هاشمی مطرح میشد ، آقای حاج حسن مرادی به استفسار از یکی از آقایان مراجع مبنی براینکه خواندن این کتاب حرام است، به این اختلافات دامن می‌زند.

ازمطالب معروضه‌کمبصورت فشرده منعکس شد نتیجه می‌گیریم که اولا عامل ایجاد نفاق و دودستگی درقهدریجان آقای حاج حسن مرادی و حشمت و دارودسته ایشان بوده‌اند که بدست آقای شمس آبادی نقشه‌های خود را پیاده کرده‌اند و متاسفانه گواهی این آقایان درپرونده امربعنوان دلیل علیه موکل اینجانب و سایرین مورد استناد قرار گرفته است و ثانیا با بزرگ کردن آقای شمس‌آبادی دین‌شما را خواسته‌اند آنچنان متهمین را که گناهشان (جز مسئله قتل که بعدا در مورد آن توضیح خواهم داد) فقط فهمشان‌است آنچنان بگویند که دیگر قدرت ایستادن نداشته‌باشند. ملاحظه بفرمائید یک روزنامه خارجی‌را جهت اهمیت‌دادن بمسئله قتل آقای شمس‌آبادی ضمیمه‌پرونده کرده‌اند ولی لااقل یک تالیف از ایشان یا سوابق علمی آن مرحوم را نتوانسته‌اند ضمیمه کنند. مطالبی که‌فوقا عرض‌شد تا حدودی مورد تائید آقای دادستان شهرستان‌هم در کیفر ـ خواست صادره قرار گرفته است، منتهی وقتی عینک‌بدبینی به چشم باشد ، اقدامات‌عمرانی وخیرخواهانه آقای‌سید مهدی هاشمی ودوستانش بعنوان سرپوش جهت اقدامات جنایتکارانه‌تلقی‌می‌شود متجاوز از ۲۵۰ کتاب که از خانه آقای هاشمی بدست می‌آید فقط کتاب «چین کمونیست» مورد نظر قرار می‌گیرد . درپرونده امر به کتاب شهید جاویدمکررا اشاره شده ، ولی ازمندرجات آن و تاثیری که بر روی موکل اینجانب و سایرین گذاشته ، اطلاعی در دست نیست . تازه به فرض ، مفاد کتاب اظهار یک عقیده دینی باشد از لحاظ قانونی چه اشکالی داشته که خواندن آن جرم باشد که کتابی است طبق قانون چاپ شده، قانونا هم منعی برای مطالعه و بحث برای مندرجات آن درمیان نبوده و نیست . خوشبختانه ایران مملکتی‌است آزاد و در قانون اساسی آزادی بیان پیش‌بینی شده ، رهبر مملکت هم‌اعلام فرموده‌اند هرایرانی دارای همه گونه آزادی است مگر آزادی در خیانت . پس به فرض ، اگر آنطورکه دادستان خواسته‌اند نتیجه‌گیری کنند ، این‌ها دارودسته متشکلی هم‌داشته‌اند چه حرفی که از آن بوی‌خیانت یا جنایت‌استشمام شود، مطرح کرده‌اند، در جریان محاکمه‌هم بیشتر «حول» تحقیق درباره وجود دارودسته‌ای به رهبری سید مهدی هاشمی و تهیه اتومبیل و مخارج دور می‌زند. می‌خواهم عرض کنم اگر وظیفه وکیل دادگستری به دادگاه در راه حصول به نفس‌الامر و واقع قضایانبود به کلیه متهمان توصیه می‌کردم «ولو» دارودسته‌ای همنداشته‌اید اقرار به‌این مطلب نمایند زیرا از تمام مندرجات‌پرونده ۲هزار صفحه‌ای و تحقیقات انجام شده، کوچکترین دلیل و حتی قرینه‌ای‌که حکایت از هدف متهمان بانجام قتل باشدبدست نیامده، حتی آنهایی که جسته و گریخته هم مطالبی درباره دارودسته ادعایی عنوان نموده‌اند، کلمه‌ای که به جهات عدیده بتوان آن را تحریک افرادی به قتل افراد دیگر دانست بچشم نمی‌خورد ، تشکیل اجتماعات هم مادامی که برخلاف مصالح مملکتی نباشد جرم نیست .

در هر حال چون مقدمات کیفرخواست در این زمینه‌بود که موکل من تحت تاثیرتلقینات سید مهدی هاشمی مبادرت به قتل شمس‌آبادی کرده است ، ضرورت داشت تا حدودی مسئله روشن شود اما دراصل مطلب اتهام موکل من‌براساس کیفرخواست صادره شامل‌دو قسمت است :

۱ـ ربودن‌وقتل شمس‌آبادی.
۲ـ ۸بار شرکت در شروع‌به ربودن بمنظور قتل آن‌مرحوم.

بقیه درصفحه ۳۰

تاسیسات سونا
شما هم میتوانید در منزل خود سونا داشته باشید
اگر چه منزل شما کوچک باشد
سونا ((برای ویلاها ، هتل ها و سالنهای زیبائی))

تاسیسات استخر :
انواع دایو، سُرسُره و
استخر فایبرگلاس پیش‌ساخته
شرکت ایران اکتیو
دوراهی یوسف آباد خیابان محمد رضا شاه شماره ۱
تلفن ۸ و ۶۲۴۶۰۷
A-63

هواپیمائی ملی ایران «هما»

اطلاعیه

قابل توجه مسافران پروازهای داخلی و خارجی «هما»

برای شناسائی وتحویل سریع‌تر چمدانهای مسافران:

هواپیمائی ملی ایران «هما»

طرح الصاق برچسب نام وآدرس، روی چمدانهای مسافران را از روز ۲۰ اسفندماه به مرحله اجرا خواهد گذاشت . برچسب پشت‌چسب دارنام وآدرس که‌نمونه آن در ذیل چاپ شده است، بمقدار لازم در دفاتر فروش «هما» و آژانسهای فروش بلیط قرار دارد که برایگان در اختیار مسافران «هما» گذاشته خواهدشد. هواپیمائی ملی ایران «هما» از مسافران خود تقاضا دارد، ضمناً نسبت به نصب برچسب‌های مذکور بر روی چمدان‌های خود اقدام نمایند.

IRAN AIR
نام
Name
آدرس محل اقامت
Residence Address
تلفن
Telephone

باشرکت اعضای سندیکای کارخانجات آجر ماشینی ، کارگران ـ کارمندان ومدیران

کارخانجات صنعتی وتولیدی «آج»

پنجاه‌سال شاهنشاهی پهلوی راجشن گرفتند

آقای مهندس علیزاده مدیر عامل شرکت آج‌سخنران مجسوطی پیرامون پیشرفتهای شگرف ایران در عصر شاهنشاهی پهلوی ایراد نمود.

مدیران ، کارکنان و همه کارگران شرکت‌صنعتی‌وکارخانجات «آج» دریک اجتماع شکوهمند و پرشور بعدازظهر روز پنجشنبه ۱۲ اسفند ماه در محل وسیع کارخانجات «آج» آئین ملی بزرگداشت پنجاه سال شاهنشاهی افتخار آفرین پهلوی را با تشکیل یک جشن پرشکوه گرامی‌داشتند .

دراین مراسم پرشور علاوه بر کارکنان ، کارمندان‌ومدیران‌شرکت وکارخانه «آج» اعضای سندیکای کارخانجات آجر ماشینی عده‌ای از شخصیتهای صنعتی، اقتصادی، بازرگانی، جمعی از صاحبان‌صنایع ومدیران‌اقتصادملکتی وگروهی از نمایندگان طبقات مختلف مردم حضور داشتند .

برنامه جشن‌با سلام شاهنشاهی آغاز شد وبر محیطی گرم وپرشور و صمیمانه تا پاسی از شب گذشته ادامه یافت .

سخنان‌مدیرعامل شرکت«آج»

ابتدا آقای مهندس علیزاده مدیرعامل شرکت وکارخانجات «آج» پشت میکروفون قرار گرفت وضمن خوش‌آمدگوئی‌بعدموبن‌طی سخنانی اظهار داشت :

باتائیدات‌خداوند متعال‌و بظم ظمی شاهنشاه آریامهر برای من موجب افتخار و مباهات است که از طرف خود و هیئت‌مدیره ـ کارکنان و کارگران کارخانه‌شرکت آج تشریف‌فرمائی مهمانان عزیز را به این مجلس جشن که بمناسبت بزرگداشت پنجاهمین سال شاهنشاهی دودمان پهلوی تشکیل شده است خیر مقدم عرض نمایم.

حضار محترم قبل از گودتای سوم اسفند در مدتی قریب بدو قرن ملت ایران‌گرفتار ظالمانه‌ترین حکومت استبدادی وناآلیق بود که ارمغان آن برای ملت ایران جیزی جز ناامنی ـ هرج و مرج نبوددر

آقای اسداله عبداله نماینده کارگران شرکت‌آج‌دست آوردهای کارگران ایران‌رادر دوران‌سلطنت پهلوی برشمرد

شاهنشاه آریامهر ـ حضار محترم همکاران عزیز ، قبلااز تشریف فرمائی سروران‌گرامی به مجلس جشن‌ما که بمناسبت بزرگداشت‌پنجاه سال‌شاهنشاهی پهلوی تشکیل شده تشکر و سپاسگزاری مینمایم‌و پنجاهمین سال سلطنت پر افتخار خاندان پهلوی را از طرف خود و کارگران و کارمندان شرکت آج به‌تمام‌هموطنان خودتبریک و شادباش عرض نموده بقای شاهنشاهی پر افتخار پهلوی را از خداوند بزرگ مسئلت دارم .

گفتارم را با درود فراوان‌به روان پاک سردار نامدارایران اعلیحضرت رضاشاه کبیر آغاز میکنم و برای بقای تاج و تخت شاهنشاهی پهلوی همگی دست بدعا برمیداریم و تمام ملت آرزو داریم که خداوند بهمه ما توفیق عنایت کند تا بتوانیم در پیشبرد نیات‌بزرگ شاهنشاه آریامهر سهم‌بیشتری بدست آوریم و میهن عزیزمان را برای همیشه از حوادثو دستبرد غارتگران تاریخ‌برکنار داریم .

طی پنجاه سال شاهنشاهی پر شوکت و برکت پهلوی تحولات و دگرگونیهای‌شگرف و چشمگیری در تمام زمینه‌ها و شئون مملکتی نصیب ایران شده است که کشور های بزرگ خارجی را حیرت‌زده کرده است .

امروز بخود میبالیم که در دوران شاهنشاهی پادشاهی عدالت‌گستر زندگی میکنیم که کارگران ، دهقانان ، زنان و همه ملت ایران از یک‌آزادی و امنیت اجتماعی برخوردار هستند .

ما کارگران این توفیق عظیم اجتماعی و اقتصادی‌درآمدیون توجهات خاص شهریار بزرگ ایران و پدر تاجدار خود به طبقه کارگر هستیم و بپاس‌این همه مواهب و نعمتهائی را که در پنجاه سال شاهنشاهی پهلوی بدست آورده‌ایم مراتب سپاس عمیق قلبی خود رابه پیشگاه شاهنشاه آریامهرتقدیم داشته و همگی از صمیم قلب میگوئیم درود به روان پاک آن سردار بزرگ و پر دوام باد دوران سلطنت شکوهمند اعلیحضرت همایون شاهنشاه آریامهر ـ پاینده ایران .

پس‌از آن ضمن بذیرائی‌مفصل و گرم از حاضران و شرکت کنندگان جشن‌برنامه های‌هنری جالبی توسط چند تن از هنرمندان اجرا شد .

گوشه‌ای از اجتماع شرکت کنندگان در مراسم جشن شرکت «آج»

در هرحال که میل به نوشیدن پای در شما ایجاد میشود. در تمام تشنگی‌هایی که مایل هستید آنرا با یك نوشیدنی گرم برطرف کنید.

برای مراجعین دفتر خود، برای مهمانهای خود، از یکی از فرآورده‌های بهداشتی، استفاده کنید.

اگر از بی‌خوابی و ناراحتی‌های خفیف عصبی رنج میبرید اگر از ناراحتی نفخ معده در عذابید، مؤسسهٔ بررسی و کاربرد گیاهان دارویی و صنعتی ایران در خدمت شماست.

زیرفون ـ ورون ـ بابونه ـ نعنا
ورون نعنا ـ زیرفون نعنا
بصورت آماده (تی‌بگ) جهت دم‌کردن موجود است. لطفاً با تلفن شماره ۹-۲۲۸۰۲۵ تماس بگیرید.
روزهای شنبه تا چهارشنبه بین ساعت ۹ صبح تا ۴ بعداز ظهر تماس بگیرید.
نشانی: تهران. خیابان ظفر خیابان خجند ۳۱ (رئیس سابق)

حساب طلائی بانک سپه

به پول جیب شما، به پول کیف شما ۷٪ بهره میدهد

حساب پس‌انداز طلائی، حساب جدیدی است که علاوه بر کلیه مزایای حساب‌های پس‌انداز، دارای برگ‌های مخصوصی است که وجه آن‌ها، در کلیه شعب بانک سپه قابل پرداخت است.
شما میتوانید، روی هر یك از این برگ‌ها از ۱۰۰ ریال تا ۱۰ هزار ریال بنویسید و در پرداخت‌ها و مخارجی که دارید، هنگام خرید یا موقعی که میخواهید پولی به کسی بپردازید بجای پول نقد از این برگها استفاده کنید.
نکته مهم اینست: تا زمانی که برگ حواله شما در گردش است و هنوز به شعبه بانك سپه نرسیده، مبلغ آن برگ جزو موجودی حساب پس‌انداز طلائی شما محسوب میشود و به آن نیز ۷ درصد بهره تعلق میگیرد.
باین ترتیب حساب پس‌انداز طلائی، علاوه بر کلیه امتیازات و ۷ درصد بهره دریافتی شما، وسیله مؤثری برای تنظیم پرداخت‌ها و مخارج شما و در حقیقت، سرآغاز یك تحول اقتصادی سازنده در زندگی شماست.
بنابراین شما که در زندگی به اقتصاد و برنامه‌ریزی توجه دارید، مسلماً این فرصت را برای افتتاح حساب طلائی مغتنم خواهید شمرد.

سایر امتیازات حساب پس‌انداز طلائی

* شما با دریافت اعتبارنامه ویژه، مشتری ممتاز بانك سپه میشوید.
* میتوانید تا ۳ میلیون ریال وام نوسازی دریافت کنید.
* از وام مخصوص بانك سپه برای خرید سهام تا دو میلیون ریال استفاده می‌کنید.
* از خدمات ارزی بانك سپه که دارای گسترده‌ترین شبکه ارزی است، بهره‌مند میشوید.
* باشگاه بانك سپه با تمام امکانات و تسهیلات، برای برگزاری جشنها و عروسیها و میهمانی‌های بزرگ در اختیار شماست.
* وجه قبوض آب، برق و تلفن شما بوسیله بانك سپه به ترتیبی پرداخت میشود که شما از پول خود حداکثر بهره را دریافت دارید و در وقت شما، از نظر مراجعه مستقیم برای پرداخت وجه قبوض، صرفه‌جوئی شود. بانك سپه، این قبوض را داخل پاکت‌های مخصوص با نقش تمبر که در اختیار شما قرار داده میشود، از شما دریافت خواهد کرد و ترتیب پرداخت آنها را خواهد داد.

اگر در تعطیلات نوروزی عازم سفر هستید

قبل از مسافرت، حتماً در بانك سپه، با ده هزارو پانصد تومان موجودی، حساب طلائی باز کنید و پول خود را به برگ‌های دفترچه حساب طلائی تبدیل کنید تا حتی در طول مدت سفر، به پول شما که بصورت برگ‌های طلائی در اختیار شماست ۷ درصد بهره تعلق گیرد.

برای نخستین بار

آقا، به پول جیب شما بهره میدهیم

خانم، به پول کیف شما بهره میدهیم

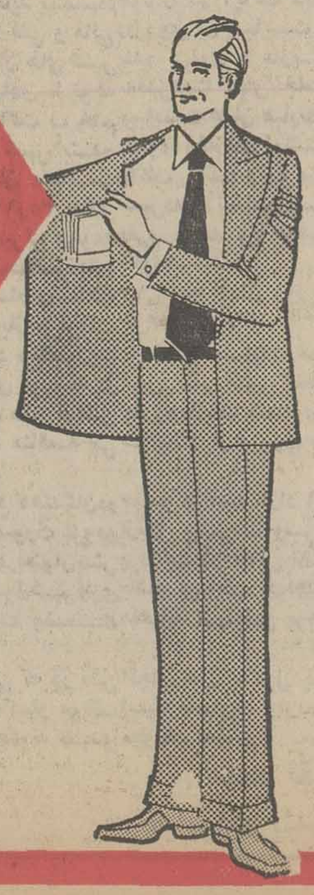

بانک سپه نخستین بانک ایرانی با اندیشه نو
حساب پس‌انداز طلائی را ارمغان میدارد

سپاس بیکران فرهنگیان بابلسر به پیشگاه مبارک شاهنشاه آریامهر

پیشگاه مبارک اعلیحضرت همایون
شاهنشاه آریامهر

مراتب سپاس وحق شناسی خود را از عنایات وتوجهات شاهانه نسبت به معلمان کشور بخاکپای همایونی تقدیم‌میداریم.

از طرف‌دبیران‌وآموزگاران وکارکنان‌ـدبستان ومدرسه‌راهنمائی‌تحصیلی سید رضا قریشی ـ بابلسر ـ سید علی علیان

شاهنشاها

مفتخریم مراتب سپاس خود را نسبت به موهبتی که بمعلمین کشور مبذول فرموده‌اید بخاکپای همایونی تقدیم داریم.

از طرف کارکنان دبستان کوشا بابلسر ـ عسکری جهانی

سپاس

به‌پیشگاه مبارک اعلیحضرت‌همایونی شاهنشاه آریامهر رهبر عالیقدر ملت ایران

دبیران و کارکنان مدرسه راهنمائی نوشیروانی بابلسر از عنایات و توجهات مخصوص شاهی بزرگ خود کمبکلیه فرهنگیان کشور مرحمت فرموده‌اند سپاسگزاری و مراتب قدردانی خود را بپیشگاه همایونی که افتخارات گذشته دوهزار وپانصد ساله کشور شاهنشاهی را زنده و باعث اعجاب دول مترقی دنیاست تقدیم ودوام عمر شاهنشاه‌آریامهر وخاندان جلیل سلطنت را از خدای بزرگ تمنا داریم.

دبیران و کارکنان مدرسه راهنمائی‌نوشیروانی بابلسر ـ ناهیدخت طاهری

پیشگاه مبارک شاهنشاه آریامهر

مراتب سپاس فراوان و همبستگی دبیران و کارکنان دبستان و مدرسه راهنمائی مهدیه اسلامی فریدونکنار بابلسر را از توجهات وعنایاتی که آن شهریار دانش پژوه خردمند همواره نسبت بتامین رفاه و اعتلای منزلت فرهنگیان مبذول میفرمایند بپیشگاه همایونی معروض میداریم.

محمدپورعلی ـ از طرف دانش‌آموزان‌وکارکنان دبستان و مدرسه راهنمائی فریدونکنار

پیشگاه مبارک شاهنشاه آریامهر

افتخار دارد از طرف کلیه کارکنان دبستان عیسی خرازی بابلسر سپاس قلبی خودمان را از مراحم عالیه آن رهبر فرهنگپرور ابراز داریم.

سکینه ضیائی ـ از طرف آموزگاران دبستان عیسی خرازی بابلسر

پیشگاه مبارک اعلیحضرت همایون
شاهنشاه آریامهر

بانهایت مسرت یک بار دیگر مراتب تشکر و سپاس‌خود را از اطاف بیکران رهبر عالیقدر وفرهنگ پرور ایران‌ابراز میداریم.

سیدباقر عبداله‌زاده از طرف دبیران وکارکنان مدرسه‌راهنمائی‌احمد زاده،روستای ارنجیل بابلسر

پیشگاه مبارک اعلیحضرت همایون
شاهنشاه آریامهر

دبیران وکارکنان دبیرستان شاهدخت بابلسر مراتب حق‌شناسی وسپاس خود را از عنایات وتوجهات ملوکانه نسبت به فرهنگیان معروض میدارد .

از طرف دبیران و کارکنان دبیرستان‌شاهدخت بابلسر ـ روزا روستا

پیشگاه مبارک شاهنشاه آریامهر

اکنون که بازهم فرهنگیان کشور مثل گذشته موردعنایت ملوکانه قرار گرفته‌اند بدینوسیله مراتب سپاس بیکران خود را تقدیم پدر تاجدار مینمائیم.

فاطمه‌نادری ـ ازطرف آموزگاران و کارکنان دبستان ۱۷ دی بابلسر

پیشگاه مبارک اعلیحضرت همایون
شاهنشاه آریامهر

مفتخریم بپاس صدور اوامر ملوکانه درجهت برخورداری فرهنگیان از مراحم اعطائی مراتب سپاس و حق‌شناسی خود را به پیشگاه همایونی تقدیم میداریم.

از طرف دبیران و کارکنان مدرسه راهنمائی پروین اعتصامی بابلسر زهرابلوی

شاهنشاها

سپاس سپاس سپاس

جان نثاران آموزگاران وکارکنان دبستان مهر مراتب سپاس وحق شناسی خود را از موهبت شاهانه نسبت به معلمین کشور بخاکپای همایونی تقدیم میدارد.

موسویان ـ از طرف آموزگاران و کارکنان دبستان مهر بابلسر

پیشگاه مبارک اعلیحضرت همایون
شاهنشاه آریامهر

مراتب سپاس وحق‌شناسی خودمان را از عنایات و توجهات شاهانه نسبت به معلمان کشور بخاکپای همایونی تقدیم میداریم.

از طرف کارکنان و آموزگاران دبستان‌شاهدخت بابلسر ـ عفت بخشنده

شاهنشاها

سپاس سپاس سپاس

جان‌نثاران آموزگاران وکارکنان دبستان مازیار مراتب سپاس وحق‌شناسی خود را از موهبت شاهانه نسبت به معلمین کشور بخاک پای معلای شهریاری تقدیم میداریم.

توکل‌نیا ـ ازطرف آموزگاران و کارکنان‌دبستان مازیار بابلسر

پیشگاه مبارک اعلیحضرت همایون
شاهنشاه آریامهر

مفتخریم سپاس خود را نسبت به موهبتی کمبه معلمین کشور مبذول فرموده‌اید بخاکپای همایونی تقدیم داریم.

از طرف آموزگاران دبستان سنائی‌فریدونکنار فرج‌الله حاج‌تشکری

پیشگاه مبارک اعلیحضرت همایون
شاهنشاه آریامهر

سپاس و درود بی‌پایان دبیران وکارکنان‌مدرسه راهنمائی اسدی فریدون کنار به رهبر عالیقدر ملت ایران که همواره فرهنگیان این مرز وبوم را رهین منت خود قرارداده و بشکرانه این موهبت بزرگ سپاس خود را تقدیم میداریم.

از طرف دبیران و کارکنان مدرسه راهنمائی اسدی فریدون‌کنار ـ عسگری عزیزی

شاهنشاها

جان‌نثاران دبیران و کارکنان مدرسه راهنمائی تحصیلی سید عبدالوهاب نوربخش مراتب سپاس و حق‌شناسی خود را از نیات وعنایات ذات اقدس شهریاری نسبت به معلمین کشور به خاکپای همایونی تقدیم میدارند.

ازطرف دبیران و کارکنان مدرسه راهنمائی سیدعبدالوهاب‌نوربخش بابلسر ـ سید کمال صالحی

سپاس

به پیشگاه مبارک اعلیحضرت همایونی‌شاهنشاه آریامهر

دبیران و کارکنان دبیرستان عصر پهلوی بابلسر از عنایات وتوجهات مخصوص ناجی بزرگ خود که بکلیه‌معلمین کشور مرحمت فرموده‌اند سپاسگزاری و مراتب قدردانی خود را بخاکپای همایونی معروض میداریم.

از طرف دبیران و کارکنان دبیرستان‌عصر پهلوی ـ میرهاشم میرسنجری.

شاهنشاها

جان نثاران دبیران وکارکنان دبیرستان سنائی فریدون کنار مراتب سپاس وحق‌شناسی خود را از نیات وعنایات ذات اقدس شهریاری نسبت به‌معلمین کشور به خاکپای‌مبارک معروض میدارند.

از طرف دبیران و کارکنان دبیرستان سنائی فریدونکنار ـ جمشید رشیدنژاد عمران

پیشگاه مبارک اعلیحضرت همایون
شاهنشاه آریامهر

دبیران وکارکنان آموزشگاه افشین واندیشه از صمیم قلب مفتخرند که سپاس بیکران وبی‌شائبه خود را به پیشگاه همایونی معروض میداریم.

ازطرف دبیران وآموزگاران آموزشگاه های ـ افشین و اندیشه فریدونکنار ذبیح‌اله احمدیان

پیشگاه مبارک اعلیحضرت همایون
شاهنشاه آریامهر

سپاس بیکران دبیران وکارکنان مدرسه راهنمائی لشکری بابلسر را به پاس صدور اوامر ملوکانه نسبت به فرهنگیان کشور به خاکپای همایونی تقدیم میدارد.

از طرف دبیران وکارکنان مدرسه راهنمائی لشکری‌بابلسر نبی‌اله محمدزاده

پیشگاه مبارک شاهنشاه آریامهر

اکنون که بازهم فرهنگیان کشور مثل گذشته موردعنایت ملوکانه قرار گرفته‌اند بدینوسیله سپاس بیکران خود راتقدیم پدر تاجدار می‌نمائیم.

ازطرف آموزگاران دبستان ناموس‌فریدونکنار مریم فرهمند

به پیشگاه مبارک اعلیحضرت همایونی شاهنشاه آریامهر

سپاس و درود بی‌پایان معلمین دبستان ۸سر مقدم‌بابلسر به رهبر عالیقدر ملت ایران که همواره فرهنگیان این مرز و بوم را رهین منت خود قرار داده وبه شکرانه این موهبت بزرگ سپاس خود را تقدیم میداریم.

دارخال ـ ازطرف کارکنان و آموزگاران‌دبستان ناصر مقدم بابلسر

پیشگاه مبارک اعلیحضرت همایون
شاهنشاه آریامهر

بدینوسیله مراتب سپاس وحق‌شناسی خود را بپیشگاه ملوکانه به منظور موهبتی که نسبت به معلمان کشور نموده‌اید تقدیم می‌داریم .

از طرف کارکنان و آموزگاران دبستان نظامی بابلسر احمد رضوانی

پیشگاه مبارک اعلیحضرت همایون
شاهنشاه آریامهر

بدینوسیله مراتب سپاس وحق‌شناسی خود را بپیشگاه ملوکانه بمنظور موهبتی که نسبت به معلمان کشور نموده‌اید تقدیم میداریم .

از طرف دبیران و کارکنان مدرسه راهنمائی خرد بابلسر ـ عزت‌اله رضائی چرائی

شاهنشاها

مفتخریم سپاس خود را نسبت به موهبتی که بمعلمین کشور مبذول فرموده‌اید بخاکپای همایونی تقدیم داریم.

از طرف کارکنان مدرسه راهنمائی تحصیلی خرازی‌بابلسر پروین شمشیریان

شاهنشاها

سپاس ـ سپاس ـ سپاس

جان نثاران کارکنان دبستان حافظ مراتب سپاس و حق شناسی خود را از موهبت شاهانه نسبت‌به معلمین‌کشور بخاکپای همایونی تقدیم میداریم.

از طرف آموزگاران دبستان حافظ بابلسر امرائی‌لرستانی

شهرداری بندر پهلوی

تاریخ ۸ر۱۲ر۳۵ — **آگهی مناقصه** — شماره ۱۶۱۵۱

شهرداری بندر پهلوی براساس مصوبه شماره ۱۹۵ـ ٤ر۱۱ر۳۵ انجمن شهر بندر پهلوی بهای مصالح ودستمزد فرش بلوك کوچه‌های خیابانهای شهر بندر پهلوی‌وغازیان را طبق نقشه‌و مشخصات مربوطه و با شرایط زیراز طریق‌مناقصه واگذار می‌نماید.

۱ـ بهای کل کار بالغ بر ۱۰۹٤۵۰۰۰ ریال می باشد که ممکن است میزان ۲۵٪ کسر ویا اضافه گردد .

۲ـ مدت انجام کار از تاریخ عقد پیمان ٦ ماه خواهد بود و برای هرروز تاخیر معادل ۲۰۰۰ ریال بعنوان جریمه از مطالبات پیمانکار کسر گذارده خواهد شد مگر روزهای بارندگی وفرس‌ماژور که به تعداد آن‌برمدت پیمان اضافه خواهد شد .

۳ـ صلاحیت فنی پیشنهاد دهندگان میبایست مورد تائید دفترفنی‌استانداری استان گیلان بوده و پیوست پیشنهادات باشد .

٤ـ پیشنهاد دهندگان باید مبلغ ۲۰۰۰ ریال بابت‌بهای نقشه ومشخصات بحساب ۱٤٤٤ درآمد شهرداری دربانك ملی ایران شعبه بندر پهلوی منظور و فیش بانکی را ضمیمه پیشنهاد خود نمایند .

۵ـ پیشنهاد دهندگان باید ۵٪ مبلغ پیشنهادی خود را بعنوان سپرده اولیه بحساب جاری ۱٤٤۵ سپرده شهرداری دربانك ملی ایران‌شعبه بندرپهلوی‌واریز وفیش مربوطه را ضمیمه پیشنهاد خود نمایند ودرغیر این صورت معادل آن می توانند ضمانت‌نامه بانکی از یکی ازبانك های معتبر که موردقبول شهرداری‌باشد اخذ و پیوست نمایند .

٦ـ ده‌درصد از بهای کل کار در پرداخت هر صورت وضعیت کسر و بعنوان وجه‌الضمان حسن انجام کار در حساب سپرده شهرداری نگهداری می شود .

۷ـ پیشنهاددهندگان‌باید پیشنهادخود را در ۲پاکت لاك‌ومهر شده (الف‌و ب) پاکت الف حاوی مدارك فنی و مالی در روی آن میبایست عبارت مربوط به مناقصه فرش بلوك کوچه های‌شهر بندر پهلوی و غازیان نوشته شود و پاکت ب حاوی مبلغ پیشنهادی با توجه به‌فهرست بهای جامع امور عمرانی استانداری گیلان و روی پاکت ب هم میبایست همان عبارت مربوط به مناقصه فرش بلوك کوچه های شهر بندر پهلوی وغازیان نوشته شود .

۸ـ پیشنهاد دهندگان میبایست پاکات الف و ب مناقصه مزبور را تا ساعت ۱۰ صبح روز ۲۵ر۱۲ر۳۵ بدفتر شهرداری تسلیم‌ورسید دریافت نمایند.

۹ـ پیشنهاداتی که دیرتر ازموعد مقرر برسد ویا مخدوش و یا مشروط بشرط باشند بهیچوجه ترتیب‌اثر داده نخواهد شد .

۱۰ـ پیشنهادات واصله درساعت ۱۱ صبح همان روز (۲۵ر۱۲ر۳۵) با تشکیل کمیسیون مربوطه باز و قرائت خواهد شد .

۱۱ـ شهرداری دررد ویاقبول یك یاتمام پیشنهادات مختار است .

۱۲ـ کلیه هزینه های مربوطه از قبیل نشر آگهی مناقصه در روزنامه و غیره همچنین بیمه کارگران طبق قوانین جاری‌ومالیات متعلقه‌دولت وسایرعوارض مربوطه تماما بعهده برنده مناقصه می باشد و از صورت وضعیت کارکرد مقاطعه‌کارکسر خواهد شد.

۱۳ـ حضور پیشنهاد دهندگان‌در جلسه مناقصه آزاد است .

۱٤ـ شهرداری در صورت لزوم‌و ازنظر پیشرفت وسرعت در انجام‌کار مقاطعه ۲۰٪ مبلغ کل کاررا بعنوان‌پیش پرداخت در مقابل تضمین بانکی از یکی ازبانك های‌مجاز که مورد قبول‌شهرداری باشد پرداخت خواهد کرد و مبلغ آنرا باقساط مساوی از صورت وضعیت ماهیانه از اولین پرداخت کسر خواهد کرد .

۱۵ـ هرگونه خسارتی که در حین انجام عمل به‌کابل برق وتلفن‌وفاضلاب اشخاص وارد آید مقاطعه‌کار موظف‌است خسارات وارده راجبران نموده و شهرداری در این مورد هیچگونه تعهدی نخواهد داشت .

شهردار بندر پهلوی — محمد نقی بحرپیما

شهرداری بندر پهلوی

تاریخ ۸ر۱۲ر۳۵ — **آگهی مناقصه** — شماره ۱۶۱۵۰

شهرداری بندر پهلوی براساس مصوبه شماره ۱۹۶ـ ٤ر۱۱ر۳۵ انجمن شهر بندر پهلوی بهای مصالح ودستمزد اگوسازی کوچه‌وخیابانهای‌شهر بندرپهلوی وغازیان را طبق نقشه و مشخصات مربوطه و با شرایط زیراز طریق‌مناقصه واگذار می‌نماید.

۱ـ بهای کل کار بالغ بر ٦۸۰۰۰۰۰ ریال می باشد که ممکن است میزان ۲۵٪ کسر ویا اضافه گردد .

۲ـ مدت انجام کار از تاریخ عقد پیمان ٦ ماه خواهد بود و برای هرروز تاخیر معادل ۲۰۰۰ ریال بعنوان جریمه از مطالبات پیمانکار کسر گذارده خواهد شد مگر روزهای بارندگی وفرس‌ماژور که به تعداد آن‌برمدت پیمان اضافه خواهد شد .

۳ـ صلاحیت فنی پیشنهاد دهندگان میبایست مورد تائیددفترفنی‌استانداری استان گیلان بوده و پیوست پیشنهادات باشد .

٤ـ پیشنهاد دهندگان باید مبلغ ۲۰۰۰ ریال بابت‌بهای نقشه ومشخصات بحساب ۱٤٤٤ درآمد شهرداری دربانك ملی ایران شعبه بندر پهلوی منظور و فیش بانکی را ضمیمه پیشنهاد خود نمایند .

۵ـ پیشنهاد دهندگان باید ۵٪ مبلغ پیشنهادی خود را بعنوان سپرده اولیه بحساب جاری ۱٤٤۵ سپرده شهرداری دربانك ملی ایران‌شعبه بندرپهلوی‌واریز وفیش مربوطه را ضمیمه پیشنهاد خود نمایند ودرغیر این صورت معادل آن می توانند ضمانت‌نامه بانکی از یکی ازبانك های معتبر که موردقبول شهرداری‌باشد اخذ و پیوست نمایند .

٦ـ ده‌درصد از بهای کل کار در پرداخت هر صورت وضعیت کسر و بعنوان وجه‌الضمان حسن انجام کار در حساب سپرده شهرداری نگهداری می شود .

۷ـ پیشنهاددهندگان‌باید پیشنهادخود را در ۲پاکت لاك‌ومهر شده (الف‌و ب) پاکت الف حاوی مدارك فنی و مالی در روی آن میبایست عبارت مربوط به مناقصه اگوسازی‌کوچه وخیابانهای‌شهر بندر پهلوی و غازیان نوشته شود و پاکت ب حاوی مبلغ پیشنهادی با توجه به‌فهرست بهای جامع امور عمرانی استانداری گیلان و روی پاکت ب هم میبایست همان عبارت مربوط به مناقصه اگوسازی کوچه وخیابانهای شهر بندر پهلوی وغازیان نوشته شود .

۸ـ پیشنهاد دهندگان میبایست پاکات الف و ب مناقصه مزبور را تا ساعت ۱۰ صبح روز ۲۵ر۱۲ر۳۵ بدفتر شهرداری تسلیم‌ورسید دریافت نمایند.

۹ـ پیشنهاداتی که دیرتر ازموعد مقرر برسد ویا مخدوش و یا مشروط بشرط باشند بهیچوجه ترتیب‌اثر داده نخواهد شد .

۱۰ـ پیشنهادات واصله درساعت ۱۱ صبح همان روز (۲۵ر۱۲ر۳۵) با تشکیل کمیسیون مربوطه باز و قرائت خواهد شد .

۱۱ـ شهرداری دررد ویاقبول یك یاتمام پیشنهادات مختار است .

۱۲ـ کلیه هزینه های مربوطه از قبیل نشر آگهی مناقصه در روزنامه و غیره همچنین بیمه کارگران طبق قوانین جاری‌ومالیات متعلقه‌دولت وسایرعوارض مربوطه تماما بعهده برنده مناقصه می باشد و از صورت وضعیت کارکرد مقاطعه‌کارکسر خواهد شد.

۱۳ـ حضور پیشنهاد دهندگان‌در جلسه مناقصه آزاد است .

۱٤ـ شهرداری در صورت لزوم‌و ازنظر پیشرفت وسرعت در انجام‌کار مقاطعه ۲۰٪ مبلغ کل کاررا بعنوان‌پیش پرداخت در مقابل تضمین بانکی از یکی ازبانك های‌مجاز که مورد قبول‌شهرداری باشد پرداخت خواهد کرد و مبلغ آنرا باقساط مساوی از صورت وضعیت ماهیانه از اولین پرداخت کسر خواهد کرد .

۱۵ـ هرگونه خسارتی که در حین انجام عمل به‌کابل برق وتلفن‌وفاضلاب اشخاص وارد آید مقاطعه‌کار موظف‌است خسارات وارده راجبران نموده و شهرداری در این مورد هیچگونه تعهدی نخواهد داشت .

شهردار بندر پهلوی — محمد نقی بحرپیما

شهرداری بندر پهلوی

تاریخ ۸ر۱۲ر۳۵ — **آگهی مناقصه** — شماره ۱۶۱۴۹

شهرداری بندر پهلوی براساس مصوبه شماره ۱۹٤ـ ٤ر۱۱ر۳۵ انجمن شهر بندر پهلوی بهای مصالح ودستمزد آسفالت ریزی خیابان های شهر بندر پهلوی و غازیان نوشته شود و پاکت ب حاوی مبلغ پیشنهادی با توجه به‌فهرست بهای جامع امور عمرانی استانداری گیلان و روی پاکت ب هم میبایست همان عبارت مربوط به مناقصه آسفالت‌ریزی خیابان های شهر بندر پهلوی وغازیان نوشته شود .

۱ـ بهای کل کار بالغ بر ۱۰۱۱۰۰۰۰ ریال می باشد که ممکن است میزان ۲۵٪ کسر ویا اضافه گردد .

۲ـ مدت انجام کار از تاریخ عقد پیمان ٦ ماه خواهد بود و برای هرروز تاخیر معادل ۲۰۰۰ ریال بعنوان جریمه از مطالبات پیمانکار کسر گذارده خواهد شد مگر روزهای بارندگی وفرس‌ماژور که به تعداد آن‌برمدت پیمان اضافه خواهد شد .

۳ـ صلاحیت فنی پیشنهاد دهندگان میبایست مورد تائید دفترفنی‌استانداری استان گیلان بوده و پیوست پیشنهادات باشد .

٤ـ پیشنهاد دهندگان باید مبلغ ۲۰۰۰ ریال بابت‌بهای نقشه ومشخصات بحساب ۱٤٤٤ درآمد شهرداری دربانك ملی ایران شعبه بندر پهلوی منظور و فیش بانکی را ضمیمه پیشنهاد خود نمایند .

۵ـ پیشنهاد دهندگان باید ۵٪ مبلغ پیشنهادی خود را بعنوان سپرده اولیه بحساب جاری ۱٤٤۵ سپرده شهرداری دربانك ملی ایران‌شعبه بندرپهلوی‌واریز وفیش مربوطه را ضمیمه پیشنهاد خود نمایند ودرغیر این صورت معادل آن می توانند ضمانت‌نامه بانکی از یکی ازبانك های معتبر که موردقبول شهرداری‌باشد اخذ و پیوست نمایند .

٦ـ ده‌درصد از بهای کل کار در پرداخت هر صورت وضعیت کسر و بعنوان وجه‌الضمان حسن انجام کار در حساب سپرده شهرداری نگهداری می شود .

۷ـ پیشنهاددهندگان‌باید پیشنهادخود را در ۲پاکت لاك‌ومهر شده (الف‌و ب) پاکت الف حاوی مدارك فنی و مالی در روی آن میبایست عبارت مربوط به مناقصه آسفالت ریزی خیابان های شهر بندر پهلوی و غازیان نوشته شود و پاکت ب حاوی مبلغ پیشنهادی با توجه به‌فهرست بهای جامع امور عمرانی استانداری گیلان و روی پاکت ب هم میبایست همان عبارت مربوط به مناقصه آسفالت‌ریزی خیابان های شهر بندر پهلوی وغازیان نوشته شود .

۸ـ پیشنهاد دهندگان میبایست پاکات الف و ب مناقصه مزبور را تا ساعت ۱۰ صبح روز ۲۵ر۱۲ر۳۵ بدفتر شهرداری تسلیم‌ورسید دریافت نمایند.

۹ـ پیشنهاداتی که دیرتر ازموعد مقرر برسد ویا مخدوش و یا مشروط بشرط باشند بهیچوجه ترتیب‌اثر داده نخواهد شد .

۱۰ـ پیشنهادات واصله درساعت ۱۱ صبح همان روز (۲۵ر۱۲ر۳۵) با تشکیل کمیسیون مربوطه باز و قرائت خواهد شد .

۱۱ـ شهرداری دررد ویاقبول یك یاتمام پیشنهادات مختار است .

۱۲ـ کلیه هزینه های مربوطه از قبیل نشر آگهی مناقصه در روزنامه و غیره همچنین بیمه کارگران طبق قوانین جاری‌ومالیات متعلقه‌دولت وسایرعوارض مربوطه تماما بعهده برنده مناقصه می باشد و از صورت وضعیت کارکرد مقاطعه‌کارکسر خواهد شد.

۱۳ـ حضور پیشنهاد دهندگان‌در جلسه مناقصه آزاد است .

۱٤ـ شهرداری در صورت لزوم‌و ازنظر پیشرفت وسرعت در انجام‌کار مقاطعه ۲۰٪ مبلغ کل کاررا بعنوان‌پیش پرداخت در مقابل تضمین بانکی از یکی ازبانك های‌مجاز که مورد قبول‌شهرداری باشد پرداخت خواهد کرد و مبلغ آنرا باقساط مساوی از صورت وضعیت ماهیانه از اولین پرداخت کسر خواهد کرد .

۱۵ـ هرگونه خسارتی که در حین انجام عمل به‌کابل برق وتلفن‌وفاضلاب اشخاص وارد آید مقاطعه‌کار موظف‌است خسارات وارده راجبران نموده و شهرداری در این مورد هیچگونه تعهدی نخواهد داشت .

محمد نقی بحرپیما
شهردار بندر پهلوی

هشتمین کنگره پزشکی پهلوی ـ دانشکده پزشکی، دانشگاه پهلوی ـ دوره باز آموزی سه روزه درباره بیماریهای کبد و مجاری صفراوی

دهم تا دوازدهم اردیبهشت ۲۵۳۶

باطلاع پزشکان متخصص بیماری‌های داخلی و پاتولوژی ، جراحان وبخصوص متخصصین بیماریهای دستگاه گوارش و کبد میرساند که دوره بازآموزی امسال کنگره پزشکی پهلوی در باره بیماری های کبد و مجاری صفراوی خواهدبود. این دوره صبحها مشتمل بر دو قسمت جداگانه: یك پیشرفتهای نوین در بیماری های کبدی ومجاری صفرا ودوم بحث درباره مسائل تشخیصی و درمانی بیماری های کبد میباشد . جلسات عصر ها متشکل از سه قسمت جداگانه وهمزمان در باره :

۱ـ آسیب‌شناسی بیماریهای کبدی به‌مدیریت پرفسور جرالد کلاتسکین (Dr. Klatskin) از دانشگاه یل

۲ـ بیماری های جراحی کبد ومجاری صفرا بریاست پرفسور فرانك مودی (Dr. Moody) از دانشگاه یوتا

۳ـ گردهمائیهای کوچك و گفتگوی آزاد بااستادان مشهور بین‌المللی (Meet the Professors) درباره جنبه های مختلف بیماریهای کبدی خواهد بود.

برای کسب اطلاعات بیشتر علاقمندان میتوانند با دفتر هشتمین کنگره پزشکی پهلوی ـ دانشکده پزشکی دانشگاه پهلوی شیراز مکاتبه نمایند .

علاقمندان عمره نوروزی، زیارت شام

بااجازه از سازمان اوقاف ایران
بسرپرستی حاج ابراهیم شیرازی مدیر (سابق) کاروان حج سجاد
حرکت ۲۷ اسفند ماه بوذرجمهری نوروزخان بازرگانی
سجاد تلفن ۵۳۱۱۳۵ـ ۵۳۷۹۸۶ منزل ۳۴۹۹۴۳ـ ۳۴۴۷۰۰

آگهی

۶ قطعه سفته جمعا بمبلغ ۲۸۰هزار ریال متعلق به‌آقای شعبان محمد رضائی ساکن قریه « شال» بخش بوئین زهرا مفقود گردیده بدینوسیله به‌اطلاع میرساند که‌سفته های مزبور ازدرجه‌اعتبار ساقطاست وازیابنده تقاضا دارد آنهارا به نشانی بانك ملی «شال» فرستاده مژدگانی دریافت‌دارد.

شرکت ملی نفت ایران

استخدام کارمند عکاس

شرکت ملی نفت ایران بیک نفر کارمند عکاس جهت خدمت در شرکت سهامی خاص خدمات نفت ایران در جزیره لاوان با شرایط مندرج در زیر نیازمند است :

۱ـ تابعیت دولت شاهنشاهی ایران
۲ـ دارا بودن دیپلم متوسطه
۳ـ حداقل سه سال سابقه کار در عکس برداری عمومی وفنی .
۴ـ آشنائی بزبان انگلیسی
۵ـ دارا بودن برگ خاتمه خدمت نظام وظیفه عمومی یامعافیت دائم .
۶ـ حداکثر سن ۳۰ سال .
۷ـ شاغل نبودن در سازمان ها و موسسات دولتی ویا وابسته بدولت .

واجدین شرایط میتوانند، همراه با دردست داشتن فتوکپی شناسنامه ، فتوکپی دیپلم کامل متوسطه و فتوکپی برگ پایان خدمت یامعافیت دائم و یک قطعه عکس ۴ × ۶همه روزه باستثنای روزهای پنجشنبه و جمعه از ۸تا۱۱ صبح بمدت دوهفته از تاریخ انتشار این آگهی باستخدام و کاریابی شرکت ملی نفت‌ایران واقع در تهران خیابان کاخ شمالی‌شماره ۷۶ مراجعه فرمایند .

اطلاعیه سازمان سنجش آموزش کشور

درباره

توزیع راهنمای داوطلبان ورود به آموزش عالی برای سال تحصیلی ۳۶ ـ ۲۵۳۷

راهنمای داوطلبان ورود به آموزش عالی برای سال تحصیلی ۳۶ـ۲۵۳۷ شاهنشاهی ، وسیله شعبی از بانك ملی ایران در تهران که در پایان این اطلاعیه ذکر شده است و نیز وسیله کلیه شعبه های بانك ملی ایران در شهرستانها ،ازتاریخ شنبه ۱۴ر۱۲ر ۲۵۳۵ در اختیار داوطلبان قرارمیگیرد

چون در این راهنما اصول و ضوابط کلی آزمایش و گزینش، نوع آزمونها، طرز پاسخ دادن به سئوالها، تاریخ ثبتنام و ارسال مدارك ، طرز تکمیل برگ درخواست ، نحوه انتخاب رشته، رشته های تحصیلی دانشگاهها و موسسات آموزش عالی کشور، شرایط اختصاصی رشته‌ها، نحوه تعیین امتیازات داوطلبان و دیگر اطلاعاتی که برای کلیه کسانی که مایلند به نظام آموزش عالی وارد شوند درج شده است، توصیه می‌شود داوطلبان در اولین فرصت به یکی از شعبه‌های بانك ملی ایران رجوع نمایند و راهنمای مذکور رادریافت وبادقت کافی مطالعه کنند.

هرگاه بعد از مطالعه دقیق، درباره شرایط اختصاصی رشته‌های تحصیلی ، توضیحات دیگری مورد نیاز باشد می‌توان با دانشگاهیا موسسه‌آموزش‌عالی‌ذیربط تماس گرفت و برای هرگونه راهنمائی درباره آزمایش همگانی و گزینش متمرکز دانشجو می‌توان در ساعت اداری (۸تا۱۶ روزهای غیر تعطیل) با تلفن‌های ۸۱۴۳۹۲ و ۸۱۴۳۹۳ (سازمان سنجش آموزش کشور) تماس برقرار نموده یابه نشانی زیر مکاتبه کرد:

تهران ـ خیابان آبان جنوبی، شماره ۹۲، سازمان سنجش آموزش کشور.

یادآوری: تاریخ مراجعه به شعبه‌های بانك ملی ایران برای‌دریافت پاکت مخصوص حاوی برگ درخواست شرکت در آزمایش‌همگانی، طی اطلاعیه دیگری، از طرف این سازمان به‌اطلاع عموم خواهدرسید.

نشانی شعبه های بانك ملی ایران در در تهران که راهنمای داوطلبان ورود به آموزش عالی را در اختیار دارند .

نام شعبه	نشانی	نام شعبه	نشانی
۱ـ شعبه آپادانا	عباس‌آباد نبش آپادانا	۲۰ـ شعبه راه‌آهن	انتهای خیابان امیریه
۲ـ شعبه آیزنهاور	خیابان آیزنهاور جنب مسجد	۲۱ـ شعبه ژاله	فرسوده بمیدان ژاله
۳ـ شعبه امیرآباد	خیابان ۲۴ اسفند	۲۲ـ شعبه سپاه	پل چوبی
۴ـ شعبه ایران	خیابان ایران ـ ایستگاه دکتر سنگ	۲۳ـ شعبه سربولك	چهارراه‌سیروس‌اول بوذرجمهری‌نو
۵ـ شعبه امیریه	اول انصاری	۲۴ـ شعبه سرچشمه	مقابل بامنار
۶ـ شعبه باغ صبا	خیابان شمیران مقابل خیابان ملك	۲۵ـ شعبه سهیل	خیابان پهلوی مقابل فانفار
۷ـ شعبه بیست وپنج شهریور	خیابان روزولت میدان ۲۵شهریور	۲۶ـ شعبه شاهرضا	بین پیچ شمیران و خیابان بهار
۸ـ شعبه پاچنار	خیابان خیام اول بازارچه پاچنار	۲۷ـ شعبه شاه اسمعیل صفوی	خیابان ایران نوین
۹ـ شعبه تجریش	میدان تجریش جنب بیمارستان رضا پهلوی	۲۸ـ شعبه قلهك	خیابان قلهك مقابل شهرداری
		۲۹ـ شعبه کمپانی	نادری پاساژ کمپانی
۱۰ـ شعبه تهران پارس	خیابان تیرانداز میدان فرح پهلوی	۳۰ـ شعبه کریمخان زند	کریمخان زند مقابل ایرانشهر
۱۱ـ شعبه جوادیه	بیست متری ایستگاه نوبهار	۳۱ـ شعبه کاخ مرکزی	جنب دانشکده افسری
۱۲ـ شعبه جلالیه	امیرآباد شمالی جنب مهندسی ارتش	۳۲ـ شعبه میدان شهناز	میدان شهناز
۱۳ـ شعبه چهارم آبان	خیابان قدیم شمیران تخت جمشید	۳۳ـ شعبه محمودیه	خیابان پهلوی ایستگاه محمودیه
۱۴ـ شعبه چرچیل	خیابان فردوسی جنب شرکت فرش	۳۴ـ شعبه میدان ثریا	گرگان میدان ثریا
۱۵ـ شعبه حافظ	چهارراه حسن آباد	۳۵ـ شعبه میدان فرهنگ	سه راه آذری
۱۶ـ شعبه دیبا	چهارراه پهلوی تخت جمشید	۳۶ـ شعبه میدان شاه	انتهای خیابان ری نزدیك میدان
۱۷ـ شعبه دخانیات	خیابان قزوین جنب دخانیات	۳۷ـ شعبه مولوی	خیابان مولوی ساختمان بانك کارگشائی
۱۸ـ شعبه دانشگاه	مقابل سینمادیانا		
۱۹ـ شعبه رودکی	خیابان رودکی بین چهارراه هاشمی ووتوق	۳۸ـ شعبه مهتاب	چهارراه شاه
		۳۹ـ شعبه‌میدان‌محمد رضاشاه	یوسف‌آباد میدان کلانتری
م‌الف ۲۸۷۳۳		۴۰ـ شعبه یوسف آباد	خیابان پهلوی نزدیك بیمارستان‌ارتش

دنیای ورزش

روزهای شنبه منتشر میشود

آگهی پذیرش دانشجوی تخصصی رشته داخلی

بخش داخلی دانشکده پزشکی دانشگاه پهلوی تعداد محدودی دانشجوی تخصصی با شرایط زیر برای اول اردیبهشت ۳۵ از طریق مصاحبه حضوری می پذیرد.

۱ـ داشتن دیپلم دکترا در پزشکی
۲ـ روشن بودن وضع نظام
۳ـ دارا بودن پروانه پزشکی

داوطلبان میتوانند تقاضای خود را همراه با مدارك فوق‌حداکثر تاآخر اسفند ۳۵ بدفتر بخش داخلی دانشکده‌پزشکی ارسال دارند مصاحبه رسمی در هفته سوم فروردین انجام خواهد گرفت.

دانشکده پزشکی دانشگاه پهلوی

آگهی پذیرش دانشجو

کلاسهای آزاد رادیو تلویزیونی دانشگاه پهلوی ـ نیمسال بهار سال ۲۵۳۶

بدینوسیله باطلاع کلیه ساکنان مناطق زیر پوشش رادیو تلویزیون‌فارس میرساند که کلاسهای آزادرادیو تلویزیونی دانشگاه پهلوی از تاریخ ۱۸ اسفند ماه تا پایان اسفندماه۲۵۳۵درسه رشته کتابداری،حسابداری وخدمات عمومی داوطلب میپذیرد.

پرسشنامه

نام خانوادگی ... نام ... شماره شناسنامه ... محل صدور ...
تاریخ تولد ... جنس ... آخرین مدرك تحصیلی ...

درکدامیك ازرشته‌های زیرمایل به‌ادامه تحصیل هستید:

حسابداری ☐ کتابداری ☐ خدمات عمومی ☐

نام درسهائی که‌در این نیمسال عرضه میشود در ذیل ذکرشده است .لطفادرسهای‌مورد نظرخودراباعلامت × (ضربدر) مشخص نمائید.

روانشناسی ۲.۳ ☐ میراث‌فرهنگی‌ایران۱۱۱ ☐ حسابداری ۱۰۱ ☐

روشهای مقدماتی آمار۱۰۱ ☐ اداره امور بازرگانی ۱۰۱ ☐ جامعه‌شناسی۱۰۱ ☐

فارسی ۱۰۲ ☐ انگلیسی ۱۰۲ ☐ کتابداری ۱۰۷ ☐

حسابداری صنعتی ۲۲۱ ☐

تذکر :درسهای فارسی ۱۰۲ ،انگلیسی ۱۰۲ ، کتابداری ۱۰۷ و حسابداری صنعتی ۲۲۱ راتنها در صورتی میشود انتخاب کرد که‌قبلا درسهای فارسی ۱۰۱ ،انگلیسی ۱۰۱ ،کتابداری ۱۰۱وحسابداری ۱۰۱ را گذرانده باشند .

مدارك لازم جهت ثبت‌نام داوطلبانی که‌برای‌نخستین بار مایلند دراین کلاسها شرکت نمایند :

۱ـ رونوشت یافتوکپی شناسنامه یك‌برگ
۲ـ رونوشت یافتوکپی آخرین مدرك تحصیلی که به امضاء ومهر رئیس دبیرستان رسیده باشد.
۳ـ عکس ۴ × ۳ شش‌قطعه :
۴ـ سه عدد پاکت با آدرس کامل و خوانا
۵ـ فیش بانکی بمبلغ۳۰۰ ریال برای هردرس (داوطلبان برای ثبت‌نام درهردرس باید مبلغ۳۰۰ ریال بحساب ـ۵۶۶۰ بانك‌عمران واریزوفیش بانکی‌راهمراه کلیه مدارك‌بدبیرخانه ارسال دارند.)

تذکر: داوطلبان دوره های‌فوق فقط فرم پرسشنامه راهمراه فیش‌بانکی‌بدبیرخانه کلاسها ارسال دارند.

آدرس کامل داوطلب :

شهر ... خیابان ... کوچه ... شماره ... تلفن ...

داوطلبان ساکن شهرستان هاو بخش‌های فسا، داراب ،جهرم، نی‌ریز، استهبان، لار، فیروزآباد ، سروستان وکوار میتوانند عین این پرسشنامه راازمحل توزیع پلی‌کپی‌های درسی کلاسها دریافت نموده وپس ازتکمیل به‌صندوق پستی شماره ۳۰ ویابه آدرس دبیرخانه کلاسها:

شیراز ـ خیابان لطفعلی خان زند روبروی درخروجی سینما پارامونت ارسال دارند.

داوطلبان جدید وقدیم ساکن شیراز لازم‌است جهت ثبت‌نام شخصا بدبیرخانه مراجعه نمایند.

دبیرخانه کلاسهای آزاد
رادیو تلویزیونی دانشگاه پهلوی

هواپیمائی ملی ایران

هواپیمائی ملی ایران «هما» که یکی از پدیده های پرثمر عصر درخشان پهلوی است، بمناسبت آئین ملی بزرگداشت پنجاه سال شاهنشاهی پهلوی در پایان پنجاهمین سال هواپیمائی بازرگانی در ایران اقدام به تشکیل نمایشگاه تحولات حمل ونقل هوائی بازرگانی مینماید. و در این نمایشگاه بزرگ و تاریخی چگونگی تحولات هواپیمائی بازرگانی در ایران بمعرض تماشای عموم قرار داده شده است

(۱۵ ـ ۲۴ اسفندماه ۲۵۳۵ شاهنشاهی) در محل باشگاه «هما»

واقع در فرودگاه مهرآباد (جنب ادارات مرکزی هواپیمائی ملی ایران)

ساعات بازدید : صبح ۹ـ۱ بعدازظهر. عصر ۳ـ۷ بعدازظهر (ورود برای عموم آزاد است)

سرویس برای حمل ونقل بازدیدکنندگان ازمیدان ۲۴ اسفند (اول جمشیدآباد) تا باشگاه (هما) وبالعکس، درتمام ساعات آماده میباشد.

هواپیمائی ملی ایران «هما»

جدول ریاضی با ۱۰۰،۰۰۰ ریال جایزه

طرح و تنظیم: بدرالدین مقدسی

حل جدولهای ریاضی را از همین شماره شروع کنید، تمرین فقط توسط تلفن ۳۲۸۶۳ بین ساعات ۶ تا ۱۰ شب و ساکنین شهرستان توسط پست میتوانند در مسابقه جدولهای ریاضی شرکت کنند. از میان کسانیکه بیش از سایرین جدول، یا قسمت عمده آنرا درست حل کنند صد نفر، یعنی ۳ نفر از سری اول و ۲ انتخاب شده که در هر ماه با ۳ نفر دیگر از این سری انتخاب میشوند، اعلام خواهد شد و از آنها برای مسابقه حضوری که از اجزاء آن جایزه ۱۰۰،۰۰۰ ریال خواهد بود دعوت بعمل خواهد آمد و مبلغ فوق بین ۳ نفر بطور مساوی تقسیم خواهد شد

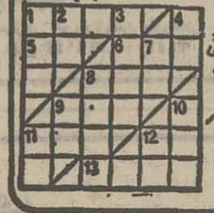

خواننده عزیز بهتر است ابتدا ۱۴ امتحان در ۳ تا حل کنید.

جدول بدون صفر — سری ۳ — شماره ۷

1=$\overline{abcd}$=201$\overline{cd}$, a+b=c+d=9 5=x^2 6=$\overline{aaa}$ 8=(6→)+12 9=$\overline{abc}$, a<b

, b^2=ac 11=$\overline{abc}$=106a, a=b+c 12=Max.$\overline{ab}$, $a=b^2$ 13=Max.$\overline{aabb}$, b=3a

1=k^3 2=(5→) 3=Max.$\overline{abcd}$, a<b<c<d 4=f^3 7=$\overline{ab}$, a<b, $\overline{ab}+\overline{ba}$=176

8=$\overline{abcb}$, a=b+c, $\overline{bcb}=a^3$ 9=$\overline{ab}$=3b 10=(9→) 11=(12↓)−1 12=$\overline{aa}$

بانک سپه

حساب پس انداز طلائی را ارمغان میدارد

امروز در صفحه ۱۹

از تولید تا مصرف

علی محمد ارباب

منتشر شد.

از نویسنده منتشر شده است

تبلیغات تجاری انتشارات دانشکده علوم ارتباطات اجتماعی

بازاریابی (چاپ سوم) انتشارات فروردین

تبلیغ و بازاریابی صنعتی انتشارات بلوم

فرهنگ و اصطلاحات تبلیغات بازرگانی (فارسی ـ انگلیسی)

مرکز پخش ـ انتشارات فروردین، خیابان فروردین

فروش ـ کلیه کتابفروشی های مقابل دانشگاه

گره زده... یادش نره!

۱۰ گنج به ارزش ۳ میلیون تومان

با سری ۵ تائی بلیطهای نوروزی

قرعه کشی ۹ روز دیگر

مجله دنیای ورزش

روزهای شنبه منتشر میشود

گروه فرهنگی خوارزمی شمیران

برای کلاس های زیر از هم‌اکنون ثبت‌نام میکند.

الف ـ کلاس های کنکور (آزمون همگانی) که از پانزدهم فروردین شروع می شود.

ب ـ کلاس های تک درس ششم ریاضی و طبیعی و نظری که از پانزدهم فروردین شروع می‌شود در خرداد ماه از داوطلبان امتحان تستی بعمل می آید که باماشین I.B.M تصحیح میشود.

داوطلبان برای ثبت‌نام همه‌روزه از ساعت ۵ تا ۸ با دو قطعه عکس به دبیرستان خوارزمی پسران شمیران واقع در سرپل تجریش اول خیابان مقصودبیک مراجعه نمایند. تلفن ۲۷۴۴۱۶

راه آهن دولتی ایران

برنامه حرکت قطارهای مسافری در ایام نوروز

نوع قطار	ساعت حرکت از تهران	ساعت ورود به مشهد	ساعت مراجعت از مشهد	ساعت ورود به تهران
	تهران ـ مشهد ـ تهران			
توربوترن	۱۵ ـ ۰۷	۰۵ ـ ۱۷	۰۰ ـ ۰۷	۰۰ ـ ۱۷
سریع السیر	۲۵ ـ ۱۸	۰۰ ـ ۰۹	۴۰ ـ ۱۸	۳۵ ـ ۱۰
عادی	۱۵ ـ ۱۱	۳۰ ـ ۰۵	۱۰ ـ ۱۱	۴۰ ـ ۰۵
فوق العاده اول	۱۵ ـ ۱۴	۰۰ ـ ۰۶	۰۵ ـ ۱۴	۱۰ ـ ۰۶
فوق العاده دوم	۴۰ ـ ۱۵	۳۰ ـ ۰۶	۳۰ ـ ۱۶	۱۰ ـ ۰۷
فوق العاده سوم	۴۰ ـ ۱۹	۰۰ ـ ۱۱	۰۰ ـ ۲۰	۴۵ ـ ۱۱
فوق العاده چهارم	۱۰ ـ ۲۱	۳۵ ـ ۱۳	۵۵ ـ ۲۰	۲۵ ـ ۱۲
فوق العاده پنجم	۰۰ ـ ۲۳	در صورت مراجعه بیشتر این قطار اعزام میگردد.		
نوع قطار	ساعت حرکت از تهران	ساعت ورود به خرمشهر	ساعت مراجعت از خرمشهر	ساعت ورود به تهران
	تهران ـ خرمشهر ـ تهران			
سریع السیر	۳۵ ـ ۱۶	۲۵ ـ ۰۹	۱۰ ـ ۱۷	۳۰ ـ ۱۰
عادی	۰۰ ـ ۱۱	۱۰ ـ ۰۶	۱۵ ـ ۱۱	۳۰ ـ ۰۶
فوق العاده دوم	۳۰ ـ ۱۵	۰۰ ـ ۰۸	۰۰ ـ ۱۵	۰۵ ـ ۰۸
فوق العاده سوم	۰۰ ـ ۱۸	۱۴ ـ ۱۱	۵۵ ـ ۱۵	۴۰ ـ ۰۹
فوق العاده پنجم	۳۰ ـ ۲۱	۵۹ ـ ۱۴	۳۰ ـ ۲۰	۵۵ ـ ۱۴
نوع قطار	ساعت حرکت از تهران	ساعت ورود به اهواز	ساعت مراجعت از اهواز	ساعت ورود به تهران
	تهران ـ اهواز ـ تهران			
فوق العاده اول	۳۵ ـ ۱۳	۰۰ ـ ۰۵	۲۵ ـ ۱۵	۳۵ ـ ۰۷
فوق العاده چهارم	۱۰ ـ ۲۰	۴۰ ـ ۱۱	۱۰ ـ ۲۱	۰۵ ـ ۱۳

نوع قطار	ساعت حرکت از تهران	ساعت ورود به گرگان	ساعت مراجعت از گرگان	ساعت ورود به تهران
	تهران ـ گرگان ـ تهران			
سریع السیر	۴۵ ـ ۲۱	۱۵ ـ ۰۸	۲۵ ـ ۱۹	۳۵ ـ ۰۶
عادی	۵۰ ـ ۰۸	۴۰ ـ ۲۰	۰۰ ـ ۰۷	۰۰ ـ ۱۹
فوق العاده اول	۳۰ ـ ۲۲	۱۵ ـ ۰۹	۳۵ ـ ۱۷	۰۰ ـ ۰۵
نوع قطار	ساعت حرکت از تهران	ساعت ورود به مقصد	ساعت مراجعت	ساعت ورود به تهران
	تهران ـ تبریز ـ تهران			
سریع السیر	۰۰ ـ ۱۸	۰۰ ـ ۰۸	۰۰ ـ ۱۹	۲۵ ـ ۰۹
	تهران ـ مراغه ـ تهران			
عادی	۰۰ ـ ۲۰	۲۰ ـ ۰۹	۴۵ ـ ۱۵	۵۰ ـ ۰۵
	تهران ـ اصفهان ـ تهران			
سریع السیر	۰۰ ـ ۲۲	۴۰ ـ ۰۶	۰۰ ـ ۲۲	۰۰ ـ ۰۷
	تهران ـ زرند ـ تهران			
عادی	۴۰ ـ ۱۸	۳۰ ـ ۱۱	۴۵ ـ ۱۵	۳۵ ـ ۰۸
	تهران ـ مسکو ـ تهران			
سریع السیر	روزهای چهارشنبه ۰۰ ـ ۱۸ بوقت تهران	روزهای یکشنبه ۳۵ ـ ۱۰ بوقت مسکو	روزهای شنبه ۳۵ ـ ۱۷ بوقت مسکو	روزهای شنبه ۲۵ ـ ۰۹ بوقت تهران
	تهران ـ استانبول ـ تهران			
سریع السیر	روزهای پنجشنبه ۰۰ ـ ۰۹ بوقت تهران	روزهای یکشنبه ۴۳ ـ ۰۷ بوقت استانبول	روزهای چهارشنبه ۴۵ ـ ۱۷ بوقت استانبول	روزهای شنبه ۲۵ ـ ۲۲ بوقت تهران

توضیحات:

۱ ـ برنامه فوق از روز ۲۵۳۵/۱۲/۲۵ اجراء خواهد شد.

۲ ـ بلیط از ساعت ۷ صبح روز ۲۵۳۵/۱۲/۲۱ فروخته میشود.

۳ ـ از روز ۲۵۳۵/۱۲/۲۱ بلیط برای روزهای ۲۵ اسفندماه تا ۲ فروردین پیش فروش میشود.

۴ ـ فروش بلیط از تاریخ مذکور ۲۴ ساعته خواهد بود.

۵ ـ خواهشمند است برای خرید بلیط به باجه های فروش بلیط ایستگاه راه آهن مراجعه فرمائید.

طی مراسمی شکوهمند وپرشور

در محیطی سرشار از روح فرهنگ ملی با حضور شخصیتهای مملکتی، مقامات وزارت علوم و فرهنگیان و فرهنگدوستان و عده‌ای از مسئولان آموزش و پرورش

گروه فرهنگی هدف

آئین ملی بزرگداشت پنجاهمین سال شاهنشاهی پرافتخار سلسله پهلوی را گرامی داشت

گروه فرهنگی هدف بعداز ظهر روز پنجشنبه چهاردهم اسفندماه طی مراسمی پرشکوه که صفا و روحانیت فرهنگی در آن موج میزد پنجاهمین سال شاهنشاهی افتخارآفرین پهلوی را با شکوهمندی هرچه تمامتر جشن گرفتند.

در این آئین ملی و مراسم پررونق وصفا که روح فرهنگ ملی و میهنی در تمام لحظات وازهر گوشه و کنار آن لمعان داشت ودرمحل مدرسه شماره ۲ هدف تشکیل یافته بود، علاوه برهمه مدیران گروه فرهنگی هدف ودبیران ، معلمین وکارکنان مدارس این گروه چندتن ازمعاونان وزارت آموزش وپرورش آقای حاتمی رئیس آموزش و پرورش ناحیه ۲، جمع کثیری از شخصیت های فرهنگی و مقامات ادب پرور وادیب مملکت ، گروهی از فرهنگیان و عده زیادی از اولیای دانش آموزان و نمایندگان طبقات مختلف مردم شرکت داشتند.

محوطه وسیع ومصفای مدرسه شماره ۲ گروه فرهنگی هدف با اقدامات وفعالیت های خانم مهین روحی مدیر مدرسه بطرز زیبا وشکوهمندی آذین‌بندی وچراغانی شده بود آنچنان که زیبنده یک چنین آئین ملی و جشن میهنی برای بزرگداشت نیم قرن شاهنشاهی افتخارانگیز و غرور آفرین پهلوی باشد

خیرمقدم واعلام برنامه جشن

برنامه جشن باسلام شاهنشاهی آغاز شدودر محیطی گرم وصمیمانه و پرشوربا شعار های ملی ومیهنی که هر لحظه در فضای جشن طنین میانداخت تاپاسی از شب گذشته ادامه یافت.

ابتدا یکی از دانش آموزان گروه فرهنگی هدف پشت میکروفون قرار گرفت و باپیانی محکم و رسا ضمن خوش آمد گوئی به حاضران و شرکت کنندگان و مهمانان و مدعوین برنامه جشن را اعلام داشت و پس از آن برنامه های جالب و تماشائی هنری توسط دانش آموزان هنرمند گروه فرهنگی هدف اجرا شد که مورد توجه قرار گرفت.

سخنان مدیر عامل گروه فرهنگی هدف

در این هنگام آقای احمد بیرشک مدیر عامل گروه فرهنگی هدف پشت تریبون قرار گرفت و ضمن خیر مقدم و خوش آمد گوئی به مدعوین و مهمانان شرکت کننده در جشن طی سخنان مبسوطی اظهار داشت.

از طرف خود ودانش آموزان و همه کارکنان گروه فرهنگی هدف بشما خوش آمد میگویم . گرچه ظاهرا محیط جشن مناسبتا کوچک است اما برای جشنی بزرگ وبسیار هم بزرگ گردهم آمده‌ایم.

جناب آقای نخست وزیر پیام فرستاده‌اند که: من دلم میخواهد ولو در پایان برنامه جشن باشد، در جشن گروه فرهنگی هدف حضور داشته باشم ... اما بحضور شهبانوی گرامی شرفیابی داشتند. وزیر آموزش و پرورش نیز در مراسم دیگری که برنامه قبلی داشتند شرکت نموده اندونتوانستند تشریف بیاورند...

جشن ما کوچک است وهدف ما بزرگ

آقای بیرشک در سخنان خود افزود : مجلس ما اگر در محیط نسبتا محدود و کوچکی تشکیل شده بخاطر هدفی بزرگ تشکیل گردیده و آنهم بزرگداشت پنجاه سال شاهنشاهی پهلوی است.

دراین پنجاه سال آنقدر کار انجام شده که عرض فهرستی از آنهم اگر میس باشد، مستلزم ساعت‌ها است. در سالی که امروز دوازدهم اسفندماه آن است آنقدر مجالس متعدد و گوناگون جشن برای نشان دادنو برشمردن گوشه هائی از کارهای انجام شده تشکیل گردیده و آنقدر مطلب در این زمینه گفته‌شده که مجلس ومطالب امروز ما در مقابل آنها در حکم قطره‌ای است در یک ظرف بزرگ آب.

وقت ،اجازه ضحبت زیاد نمی دهد. مجلس هم محفلی فرهنگی و ملی است .پس اشاره‌ای به‌آنچه در مورد آموزش و پرورش شده است میکنم و میگذرم.

در تغییر رژیم حکومتی ما به مشروطه ، نشانه هائی از عنایت به امر تعلیم و تربیت بچشم می خورد و در متمم‌قانون‌اساسی ما به‌این امر توجه شده است ، اما تحقق یافتن طرحها منوط است به فراهم شدن وسائل ، وگرنه شیرین ، دهان بگفتن حلوا نمی شود ، محیط امن و بنیه مالی لازم است که در آنهنگام از هیچیک اثری نبود.

تاریخ ایران در سوم اسفند ۱۲۹۹ شمسی «۲۴۷۹شاهنشاهی» ورق خورد، خدمات سردار سپه بعنوان وزیر جنگ ونخست وزیر موجب شد که ملت ایران بیکباره زمام امور کشور را بدو بسپارد . درنهم آبانماه ۲۴۸۴ شاهنشاهی پادشاه قاجار بوسیله مجلس شورایملی خلع شدو در ۲۴آذرماه همان سال مجلس موسسان سلطنت ایران رابعنوان ودیعه‌ی الهی به خاندان افتخار آفرین پهلوی سپرد.

سیر تکاملی آموزش وپرورش در ۵۰ سال شاهنشاهی پهلوی

آقای بیرشک مدیر عامل گروه فرهنگی هدف افزود : من در کتابی که بعنوان «اقتصاد و آموزش و پرورش در عصر پهلوی» چاپ شده است سیر تکاملی آموزش و پرورش در دوره پنجاه ساله شاهنشاهی پهلوی را به پنج دوره تقسیم کرده‌ام.

دوره زیر سازی از ۱۳۰۰ تا ۱۳۰۵ شمسی ـ دوره تلاش از ۱۳۰۵ تا ۱۳۲۰ شمسی ـ دوره تحول از ۱۳۲۰ «۲۵۰۰شاهنشاهی» تا ۱۳۴۲ «۲۵۲۲ شاهنشاهی» دوره جهش از ۲۵۲۲ تا ۲۵۳۲ شاهنشاهی وبالاخره دوره شکوفائی از ۲۵۳۲ باینطرف ...

مدیر عامل گروه فرهنگی هدف سپس باذکر اعداد وارقامی به گویاترین زبان و روشن ترین بیان نمونه‌هائی از پیشرفت وجهش آموزش و پرورش در دوران شاهنشاهی پهلوی را عنوان کرد و اظهار داشت :

بودجه آموزش و پرورش که در ۲۴۸۵ شاهنشاهی «۱۳۰۵ شمسی» یازده میلیون ریال بود در ۲۵۳۴ به بیشتر از ۱۲۶ میلیارد یعنی بیشتر از یازده هزارو چهارصد برابر رسیده‌بود در ۲۵۳۵ حدود ۱۷۰ میلیارد ریال شده است و با وجود الزامی که دولت برای کاستن بودجه در سال ۲۵۳۶ دارد ، تا جائی که از بودجه دفاعی کشور مقداری کسر شده است، به‌بودجه بخش اجتماعی و آموزش وپرورش افزوده خواهدشد.

ترقی بودجه آموزش وپرورش مخصوصا در دوره جهش یعنی‌دوره انقلاب شاهو مردم چشمگیر است. در ۲۵۲۴ «۱۱ سال قبل» بودجه ما پانزده میلیارد ریال بودهو در ۲۵۳۵ «سال‌جاری» در حدود ۱۷۰ میلیارد ریال . یعنی نزدیک به ۱۲ برابر .

این بودجه از سه محل تامین میشود «درآمد عمومی ، درآمد اختصاصی و درآمدهمرانی . مثلا در بودجه ۱۲۶ میلیاردی سال‌پیش ۹۹میلیارد از درآمد عمومی ،یک میلیارد از درآمد خصوصی و ۲۶ میلیارد از درآمد همرانی تامین شده بود.

اما دوستان عزیز و میهندان گرامی ما میدانند پولی که در کشور ماصرف آموزش و پرورش میشود منحصر به ارقامی که گفتم نیست . پولی که خانواده ها برای تحصیل فرزندان خودبه مدارس غیردولتی میدهند و مبالغ قابل توجهی که برای تحصیل فرزندان ما در خارج از کشور مصرف می شود در حقیقت‌جزوبودجه محسوب میگردد.

این پیشرفت ها هرچه‌زیاد باشد بازهم کم است

اما این مبالغ هرقدر هم زیاد باشد بازکم است ، زیرا که سرمایه‌گذاری است برای فردای مملکت و جامعه و حرفی است کاملا بمورد ...

دراول اسفند ۲۵۳۲ فرمان‌همایونی درباره تحصیل رایگان از سطح کودکستان تا دوره راهنمائی تحصیلی شرفصدور یافت . بعدهم مقرر گردید جوانان دبیرستانی و دانشگاهی ما درمقابل سپردن تعهد خدمت از کمک‌دولت برای تحصیل استفاده‌کنند . در حقیقت اکثریت فرزندان ایران از نعمت تحصیل رایگان برخوردار شدند .

تحول کار تعلیم و تربیت در مدارس بخش خصوصی نیز بسیار جالب بوده‌و از سال ۲۵۲۲ سیر صعودی مدارس ملی بسیار سریع شد.

دراین دوره فرخنده تحول‌خاصی در امر مدرسه‌داری‌بخش خصوصی پیداشد وآن اجرای‌خدمات‌جمعی» آموزشی بود. یعنی بجای آنکه مانند گذشته‌فقط فرد پالی ومدیر مدرسه باشد ، افراد گرد هم آمدند و اشخاص حقوقی بنام گروه های فرهنگی بوجود آوردند که هریک استطاعت عرضه کردن خدمات در سطح خیلی وسیعتری داشتو دارد ...

پس‌از صدور فرمان تحصیل رایگان مقامهای مسئول آنراچنان تفهیم و بصورتی اجرا کردند که فعالیت‌بخش‌خصوصی رابه‌دبیرستان ها محدود ساختو هر کار این مومسسات نیز مشکلاتی وجوددارد که امیدواریم باحسن تفاهم و توجه مقامات مسئول از میان‌برود.

درانتظار فرصت برای عرضه بهترین خدمت

اینک باصراحت و قطعیت اعلام میدارم ماکه از صمیمی ترین خادمان آموزش و پرورش بوده و هستیم درخوداین آمادگی ونیز اهلیت را می‌بینیم که بهترین خدمات را در قسمت آموزش و پرورش عرضه کنیم و از مقامات مسئول تقاضا و انتظار داریم که فرصتی فراهم سازند که گروه فرهنگی هدف در آغاز نیم قرن دوم شاهنشاهی فروزانگیز و افتخار ـ آفرین پهلوی به بهترین صورت در خدمتی که به آن کمر بسته است موفق و پیروز گردد...

اهداء جوایز دانش‌آموزان ممتاز

سخنان مستدل ومنطقی مشروح آقای بیرشک مدیر عامل گروه فرهنگی هدف در موج احساسات ملی و میهنی حاضران و شرکت کنندگان جشن باکف زدنهای ممتد مورد تائید قرار گرفت.

در پایان این مراسم شکوهمند و پرشور ضمن پذیرائی گرم و مفصلی از حاضران و شرکت ـ کنندگان جشن جوائز مه نفر از دانش آموزان ممتاز دبستانی ناحیه ۲ آموزش و پرورش توسط آقای صدیق اسفندیاری معاون وزارت آموزش وپرورش اهداء گردید.

آقای بیرشک مدیر عامل گروه فرهنگی هدف درجشن بزرگداشت پنجاه سال شاهنشاهی افتخار آفرین پهلوی طی سخنان مشروح و مستدل و منطقی پیشرفتهای آموزش و پرورش در نیم قرن اخیر را باذکر آمار و ارقام برشمرد .

در جشن شکوهمند پنجاه سال شاهنشاهی پهلوی که گروه فرهنگی هدف درمحل مدرسه شماره ۲ هدف‌ترتیب داده بود فضای جشن ازشور احساسات ملی‌ومیهنی سرشار بود وروح فرهنگ ملی در هر گوشه و کنار این مراسم‌پر‌ـ رونق موج میزد . گروه‌کثیری‌از مقامات آموزش و پرورش‌ادبای مملکت وشخصیت‌هائی که وجود خویش را وقف پیشرفت فرهنگ و آموزش وپرورش جوانان و نوجوانان‌میهن کرده‌اند در این مراسم پر رونق و صفاحضورداشتند عکس گوشه‌ای از آئین ملی بزرگداشت پنجاه سال شاهنشاهی‌پهلوی‌رادرمدرسه هدف نشان میدهد .

مجتمع کشت وصنعت قوش چی در رضائیه

روز سوم اسفند، روز رضاشاه کبیر و تقارن با آئین جشنهای پنجاه سال سلطنت دودمان جلیل پهلوی را جشن گرفت

آقای دهستانی استاندار آذربایجان غربی دراین مراسم سخنان مبسوطی ایرادکرد.

آقای محمدعلی نظمی رئیس هیئت مدیره ومدیرعامل مجتمع کشت‌وصنعت قوشچی درروضائیه .

بمناسبت روز سوم اسفند (سالروز کودتای تاریخی رضا شاه کبیر) و تقارن با جشن های پنجاه‌سال سلطنت‌دودمان پهلوی جشن باشکوهی از سوی مجتمع کشت و صنعت قوشچی (رضائیه) در مهمانسرای رضائیه با حضور آقای مهندس عبدالعلی‌دهستانی استاندار آذربایجان غربی برگزار شد .

در این مراسم که تیمسار سرلشگر هومانو گروه‌کثیری از مدیران‌کل و روسای‌ادارات و طبقات مختلف مردم شرکت داشتند ابتدا آقای محمد علی نظمی مدیر عامل و رئیس‌هیات مدیره مجتمع کشت و صنعت قوشچی طی سخنانی اظهار داشت :

بنمایندگی از طرف هیئت مدیره مجتمع کشت و صنعت قوشچی وظیفه خود میدانم از تشریف فرمائی و شرکت صمیمانه سروران ارجمند در این جشن که به گرامیداشت آئین ملی جشن های پنجاه سال شاهنشاهی زندگی آفرین دودمان جلیل پهلوی است و در چنین روز عزیز که‌مصادف باروز رضاشاه کبیر سردودمان شاهنشاهان پهلوی برگزارمی‌ـ شود تشکر و سپاسگزاری نموده‌وتقارن روز سوم اسفند که نقطه عطفی در تاریخ دو هزار و پانصد ساله کشور شاهنشاهی است با جشن های شکوهمند پنجاه سال خاندان جلیل سلطنت‌رابه کلیه‌هموطنان عزیز تبریک وشادباش بگویم . گرچه پنجاه سال مدت زمان درازی در تاریخ دو هزار و پانصد ساله نیست و لیکن از نظر سازندگی و بنای ایرانی نو و پیشرفته مقامی بس والا دارد و همه میدانیم که اکنون هرچه داریم فقط از این پنجاه سال داریم و بس . از دست و زبان که برآید . کز عهده شکرش بدر آید بااجازه جناب استاندارمحبوبکه وجودشان در این استان مایه مباهات همه ماست میخواهم شمه‌ای‌از فعالیت های کشت و صنعت‌را در ایران بعرض برسانم :

قبل از سلطنت رضاشاه‌کبیر بنیانگذارایران نوین‌درقاموس کشاورزی ایران کلمه‌ای بنام کشت و صنعت وجودنداشت شاید حضار محترم از وضع کشاورزی وصنایع وابسته‌به کشاورزی آنروز اطلاع لازم را داشته باشند در دوران سلطنت شاهنشاهان پهلوی است که به این نام برمیخوریم زیرا ایران بزرگ ایران آباد، ایران پیشرفته زمان پهلوی موجد این بخش‌از کشاورزی است .خاصه‌در دوران‌سازنده انقلاب اجتماعی ایران کهرهبر عظیم‌الشان و قائد بزرگوار انقلاب ما شاهنشاه آریامهر راسا آنرا هدایت میفرمایند روش سنتی کشاورزی که عبارت از دهقانی برده وار و دو گاو و یک خیش بود همراه سایر رفرمهای اجتماعی جای خود را به شرکت های سهامی زراعی ـ زارعین صاحب نسق آشنا به کشاورزی مدرن تعاونی‌های تولید و شرکت های کشت‌و صنعت داده و با یک تحول سریع کشاورزی‌و آزادی‌زارع از قید و بند اسارت یک‌شبه راه صد ساله پیموده است .

چنانچه امروز بسیار هستند شرکت های کشت و صنعتی که در زمینه های دانه های روغنی و صنعت قند ومجتمع های شیر و گوشت وبالاخره صنعت مرغداری فعالیت‌مینمایند وباز لازمست بعرض برسانم‌که این فعالیتها کلا مانند سایر ارگان انقلاب اجتماعی ایران تحت‌رهبریهای خردمندانه‌رهبر رشید انقلاب ایران و حمایت بیدریغ دولت چه از نظرمادی و چه از نظر معنوی بپیش میرود و من بنوبه خود به عنوان مدیر عامل یک واحد کشت و صنعت از این همه کمک و حمایت بیدریغ نهایت سپاسگزاری رادارم شکی‌نیست که پیشرفت های ما در سایه توجهات رهبر انقلاب ایران در بخش کشاورزی مرهون حمایت دولت خدمتگزارشاه و مردم جناب امیرعباس هویدا نخست‌وزیر مخصوصا جناب آقای‌روحانی‌وزیر با تدبیر و با کفایت کشاورزی‌است که بایک برنامه سنجیده‌وپیش‌بینی شده این امر مهم ورکن‌اساسی‌را نظارت میفرمایند تا باشد روزیکه بخش کشاورزی بتواند ایران رابه خود کفائی لازم از نظر تولیدات کشاورزی برساندهمچنین‌امیدواریم وباز لازمست روشن‌بینانه‌و آینده‌نگرجناب دکتر تسلیمی وزیردانشمندبازرگانی که درانداک مدت نشانه های آن ظاهر میگردد ماخدمتگذاران‌بخش خصوصی را در این راه یارو مددکار باشد کما اینکه‌کاملاهست.

اینک اجازه میخواهم اندکی در مورد مجتمع کشت وصنعت قوش‌چی که یکی از بخشهای کشاورزی و صنعت وابستبه آن دراین استان میباشد سخن‌بگویم. آقای محمدعلی نظمی مدیرعامل مجتمع کشت و صنعت قوش‌چی اضافه کرد:

مجتمع مایک مجتمع کشت و صنعت است که آزویژگیهای‌خاصی درایران برخوردار خواهد بود .

این شرکت که در پانزدهم آذرماه سال سی و چهار شاهنشاهی در رضائیه به ثبت رسیده ابتدا با سرمایه پرداخت شده نودمیلیون ریال شروع به فعالیت نمود. قسمت کشاورزی مجتمع دارای در حدود یکهزارو پانصدهکتارزمین‌کشاورزی که تحت کشت غلات و حبوبات قرار دارد و به امر باغداری نیز تا حدودی توجه شده است .

اما قسمت صنعت وابسته باین مجتمع که فعلا در امر مرغداری شروع بفعالیت کرده است و ساختمانها و مونتاژ ماشین‌آلات‌آن روباتمام است و بزودی شروع به بهره‌برداری خواهد نمود از واحد جوجه کشی بظرفیت دو میلیون و چهارصد هزار جوجه یکروزه در سال. پرورش نیمچه‌گوشتی‌بظرفیت یک میلیون وهشتصد هزار کیلو گوشت مرغ‌درسال ومرغ تخمگذار باتولید سالیانه چهارده میلیون و چهارصد هزار تخم مرغ.وهمچنین واحد دانسازی‌باظرفیت‌یازده‌میلیون کیلو خوراک‌مرغ‌درسال وکشتارگاه مرغ باظرفیت یک میلیون وهشتصد هزار قطعه درسال (البته با ذبح شرعی) ودالان انجماد‌بابرودت ۴۰ درجه زیر صفر جهت منجمدکردن یک میلیون و هفتصد هزار کیلو مرغ و سردخانه جهت نگهداری تولید سه ماهه دالان انجماد با ۲۰ درجه زیر صفر فعالیت خواهد نمود هزینه این طرح که باحمایت بیدریغ مادی و معنوی‌مقامات عالیه دولتی به پیش میرود و امیدواریم تا حداکثر آخراردیبهشت مورد بهره‌برداری قرار گیرد درحدود سیصد و پنجاه میلیون ریال‌برآورد میشود که با همکاری بانک توسعه کشاورزی ایران درزمین بمساحت صد هکتار وبا پانزده هزار متر مربع زیربنا درست اجرا است که موفقیت و پیشرفت آن مرهون توجهات وراهنمائیهای بزرگوارانه آقای مهندس عبدالعلی دهستانی استاندار معظم و محبوب استان ماست که امید است‌بابهره برداری از آن قسمت عمده‌احتیاجات‌استان مرتفع گردد وبجاست‌ازهمکاریهای صمیمانه آقای مهندس تراب امیر قاسمی مدیرکل محترم اداره کل کشاورزی و آقای طباطبائی مدیر کل اداره کل بازرگانی استان و آقای دکتر تیموری معاونت فنی اداره کل کشاورزی که گذشته از همکاریهای صمیمانه اینجانبان را در تشکیل سندیکا و شرکت‌تعاونی مرغداران استان کمک و راهنمائی فرموده‌اند صمیمانه تشکر نمایم همچنین لازم میدانم تشکرات قلبی مرغداران استان را از حمایت‌های بیدریغ آقای مهندس دهستانی و اولیای وزارت محترم کشاورزی وسازمان عمران مراتع که درتامین علوفه لازم جهت مرغداران این استان نهایت توجه را مبذول و این صنعت نوپا وسندیکای جوان مارایاری‌وحمایت میفرمایند تقدیم دارم. باشد که خداوند متعال مارا یاری فرماید تا درراه تولید و تامین قسمتی از مایحتاج مردم تحت رهبریهای خردمندانه رهبر انقلاب ایران‌موفق باشیم .

ضمنا ذکر این نکته را واجب میدانم که از آقای صوفی‌سرپرست محترم اداره کل صنایع و معادن آذربایجانغربی که درواردنمودن ماشین‌آلات مجتمع کشت وصنعت قوش‌چی بدون مضایقه‌باهمکاری نموده‌اند تشکر نموده و با ذکر فهرستی از برنامه‌های‌آینده‌مجتمع کشت و صنعت قوش‌چی‌که‌دردست مطالعه و بررسی است به کلام پایان دهم . پرورش و نگهداری مرغ مادر به تعدادنود چهارهزار قطعه .

واحد جوجه‌کشی با تولید سالیانه شش میلیون جوجه‌یکروزه.

نگهداری مرغ تخمگذاریاتولید هفتاد و چهار میلیون تخم‌مرغ در سال به وزن چهار هزاروچهارصد تن پرورش مرغ گوشتی بتعداد چهار میلیون و سیصد هزار قطعه باوزن تقریبی هفتهزار و سیصد تن در سال واحد کشتار گاه با ظرفیت نه میلیون قطعه مرغ درسال .

داردالان انجماد جهت‌انجماد دوازده هزار میلیون کیلو گوشت مرغ درسال .

سردخانه جهت‌نگهداری تولید سه ماهه کشتارگاه .

واحد دانسازی بظرفیت‌تولیدی ۵۵ هزار تن خوراک‌مرغ درسال.

ودر قسمت کشت نیز سعی میگردد که قسمت عمده مواد اولیه کارخانه دانسازی توسط خود مجتمع تولید و تهیه گردد که باید زمینی در حدود ۱۰ هزار هکتار زیر کشت برود که در کلیه برنامه های فوق که هزینه های فوق که هزینه آن بالغ برچهارهزار میلیون ریال خواهدشد.ازکمک‌های مادی و معنوی اولیای امور چه از نظر اجازه زمین و چه از نظر اخذوام استفاده خواهد شد وامیدوارم در آینده‌ای نه چندان دور شاهد برگزاری مراسم بهره‌برداری از فعالیت های فوق که نشانه گوچکی از تلاش بخش خصوصی‌کشاورزی در تحت رهبریهای خردمندانه‌رهبر انقلاب اجتماعی ایران و هدایت دولت فعال و برنامه‌های سازنده مهندس روحانی وزیر محترم کشاورزی در خود کفائی کشور عزیزمان ایران از محصولات کشاورزی است باشیم .

بدنبال سخنان‌مدیرعامل‌مجتمع کشت‌وصنعت قوش‌چی‌آقای‌مهندس امیرقاسمی مدیرکل‌کشاورزی‌استان نیز طی سخنانی با اشاره به‌اهمیت روزتاریخی سوم اسفند در کشور ما و تاریخچه ایجاد صنعت مرغداری، و تامین مواد غذائی و احداث واحد های‌کشت وصنعت‌را تشریح کرد و گفت دردوسال اخیر در آذربایجان غربی ۱۳ واحد مرغداری بوجود آمده که تولیدات آنها درسال‌های اولیه شروع فعالیت های خود حدود ۱۳۲۰ تن گوشت وپانصد و هفتاد هزار عدد تخم‌مرغ بوده است .

آنگاه آقای مهندس دهستانی استاندار آذربایجان غربی ضمن اشاره به اهمیت اقدامهای رضاشاه کبیر دراجاد یک ثبات اقتصادی در کنار دیگر خدماتشان که سبب سرمایه‌گذاری متعدد در زمینه های مختلف شد . اظهار داشت اکنون وقت آن رسیده‌است که سرمایه‌داران با سرمایه‌گذاری درطرحهای تولیدی و صنعتی از اصول یک اقتصاد سالم که متضمن منافع خود ودرعین حال رفاه مردم خواهد بود پیروی کنند.

استاندار آذربایجان غربی در سخنان خود اضافه‌کردند سرمایه‌ـ گذاریهای ناسالم مثل بورس‌بازی زمین علاوه برآنکه آسایش مردم را دربرندارد دیر یا زود جنبه های انتفاعی خود را نیز از دست خواهد داد در پایان این مراسم باشکوه که ضیافت شامی بافتخار حاضرین برپاشد که در ساعت ۸ شب آغاز و تا ساعت ۱۱ شب‌ادامه یافت .

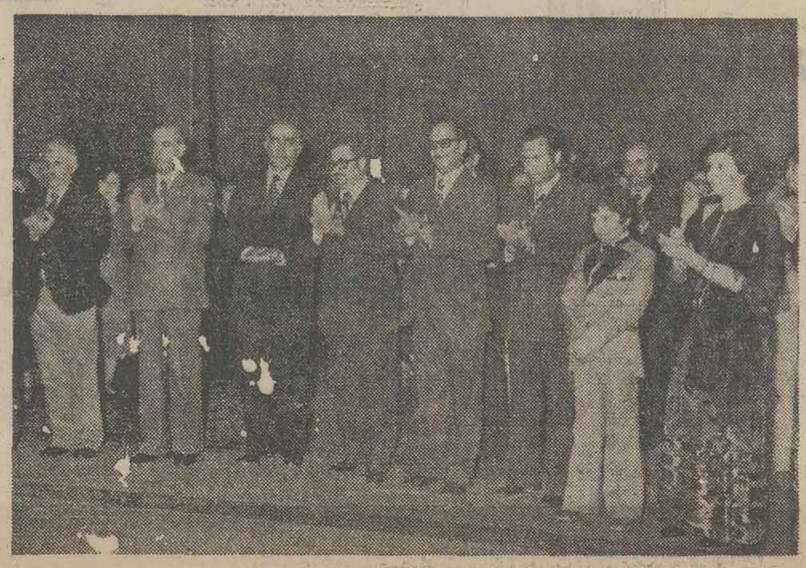

استاندار آذربایجان غربی و گروهی از مدعوین در ضیافت مجتمع کشت و صنعت قوشچی (رضائیه)

واینک.....
تلویزیون رنگی
آریا
سکام ایرانی

دارای باند کامل اف ـ ام برای استفاده ازصدای
اصلی فیلمها و برنامه های اف ـ ام رادیو ایران

ساخت ایران باکمك فنی فیلیپس هلند

یکشنبه ۱۰ بهمن ۲۵۳۵ـ ۳۰ ژانویه ۱۹۷۷ ـ شماره ۱۰۰۷۹

تا یکماه دیگر :

سیستم پخش تلویزیون رنگی تغییر میکند

یك مقام آگاه در سازمان رادیو تلویزیون ملی ایران اعلام کرد : تا یك ماه دیگر سیستم پخش رنگی تلویزیون، به‌سیستم «سکام ایرانی» تبدیل خواهد شد وبدین ترتیب تلویزیون‌هائی که ازخارج خریداری شده‌اند ، قابل استفاده نخواهدبود. این مقام اظهار

«پال» را به « سکام ایرانی » تبدیل کرد واگر تعمیرکاری چنین ادعایی بکند ، صرفا به منظور سودجویی است ، چون نحوه عمل وبطور کلی سیستم آنها با « سکام ایرانی » متفاوت است و به‌هیچ‌وجه باهم مطابقت ندارند . در عین حال باید توجه کرد که تلویزیون رنگی سیستم سیستم‌های « فرانسوی » در این است که

ARYA

دنیای رنگی آریا واقعی تراست

- ۲۶ اینچ
- تمام اتوماتیك
- باتضمین شش ماهه
- باسرویس مجهز و فوری

ما میخواهیم شما بهترین را داشته باشید

۳۵-۴۷۸

نگاهی به صائب

پژوهشی تازه از علی دشتی

فصل پنجم مسامحه‌های لفظی

دنباله سبک هندی

شیوه سخن شاعران سبک هندی از روش استادان سلف چون رودکی، ناصر خسرو، مسعود سعد، منوچهری، فرخی و انوری دور می شود. دیگر آن پاکی انشاء، استواری ترکیب جمله، همچنین سلامت وروشنی بیان استادان فارس و عراق دراین گروه دیده نمیشود.

اجزای جمله سرجای خود قرار نمی‌گیردو افعال مناسب برای ضرورت شعری جای خود را به‌افعال دیگر میدهد. مساختن، و «نمودن» بجای «کردن» بکار می‌رود. کلمات‌وجمله‌های‌محاوره‌ای وبازاری وارد شعر می شود و خلاصه درشیوه بیان کارهائی مجاز میشود که در زبان استادان متقدم به‌ندرت دیده میشود.

① قصد اصلی

گویندگان سبک هندی میخواهند مضمون تازه‌ای بیاورند یا تخیل بسیار دقیق و ظریفی را درقالب لفظ بریزند و چون گنجایش الفاظ محدود است، به استعاره روی‌میاورند، همه‌اینها کارا دشوار میکند ودیگر فرصتی‌برای‌جستجوی کلمات مناسب ومجالی برای دقت در جمله بندی برایشان باقی نمی‌گذارد. چون‌قصد اصلی‌آفریدن مضمونی است ناگفته، دیگر غم این ندارند که سخن، پاک و روشن وخالی از تعقید باشد و کلمات یا افعال بجای خود قرار گیرند.

صائب میخواهد ازلاابالیگری خود درعشق دم زند ودل خود را هرجائی معرفی یا دعوی بی‌نیازی از معشوقه کند بنابراین می‌گوید:

در دست فلاخن نکند سنگ اقامت
زلف تو حریف دل هر جائی مانیست

بدیهی است کلمه «اقامت» از راه ناچاری آمده و گرنه بجای آن «قرار گرفتن» مناسبتر بنظر می‌رسد که در آنصورت ترکیب جمله استوارتر است.

شاعر هندی میخواهد بگوید ظاهر آراسته وآرام من دلیل برآسودگی وخوشی باطن‌نیست ازاینرو به‌یک تمثیل حسی و شهودی متوسل‌می شود: حنا ظاهر سبز دارد ولی رنگ سرخ پس می‌دهد:

بیرون همه‌سرسبز ودرونم همه‌خونست
از حالت من برگ حنا را که خبر کرد؟

همین معنی را خاقانی آورده ولی به جای جمله سست وبازاری «از حالت من برگ حنا را که خبر کرد» تمثیل دیگری‌آورده واز جمله بندی او صلابت هویداست.

غصه تلخ از درون، خنده شیرین‌زنیم
روی ترش چون کنیم، نزگل تر کمتریم

حافظ همان معنی را بدون تناسبات لفظی خاقانی و آوردن ترش و شیرین و تلخ بطور ساده میگوید:

بطرب حمل‌مکن سرخی رویم که چوجام
خون دل عکس برون میدهد از رخسارم

صائب همین مضمون را بشیوه خود آورده و با تشبیهات خاص خود خوب اداکرده‌است:

فتنه صدانجمن آشوب صد هنگامه‌ایم
گربظاهر چون‌شرابیکهنه خاموشیم‌ما

تداعی معانی دو بیتی از بیدل‌بخاطرمیاورد که تقریبا همین معنی از آن استنباط میشودولی باز بسبک دقیق و معماگون خوداو:

حیرتم اما به وحشت ها هم آغوشیم ما
همچو شبنم با نسیم صبح همدوشیم ما
هستی موهوم مایکلب‌گشادن‌بیش‌نیست
چون حباب ازخجلت اظهار خاموشیم‌ما

صائب بیش از هر شاعری دیگر مضمون تازه آفریده است و متاسفانه بهمین دلیل بیش‌از دیگران در دیوان وی مسامحه های لفظی دیده می‌شود:

تخم امیدی ندارم تا کنم باران طلب
آب اگر درددیده اختر نباشد گوهرباش

مصراع دوم بیت خوبست و بهمین جهت سستی مصراع اول بیشتر بچشم می‌خورد. با آن قریحه زاینده و با احاطه‌ای که صائب به‌ادب فارسی دارد به آسانی میتوانست مصراع اول را اینطور ببندد «تخم‌امیدی‌نکشتم‌تانیازآرم‌به ابر» صائب در بیت دیگر میگوید:

آنکه شد گوهرجان دوجهان پامالش
کاش یکبار نگاهی به ته پا می‌کرد

به جای «تهپا» آیا «کفپا» مناسب‌ترنیست؟

② نارسایی مفهوم

در غزل زیر که صائب عارفانه سرودموجهد بیت خوب دارد یک بیت آن خواننده را گیج می کند که مقصود چیست:

کدامین آتشین سیما بدین ویرانه میاید
که‌از دیوار ودریوی پر پروانه میاید
چنان از باده توحید سرگرم در این‌گلشن
که خار و گل‌به‌چشم‌من‌یک دندانه میاید
صدای شیر بود آوازنی‌زین‌پیش درگوشم
کنون ازنی به‌گوشم نعره شیرانه میاید

آیا از بیت سوم معنی روشن وتشبیه‌زیبائی استنباط میکنید؟ آوازنی‌بصدای شیرچه‌تناسبی دارد وجز اینکه میگویند شیر در نیستان زندگی می‌کند «نعره شیرانه» ترکیب خوبیست؟ نقاد خوش ذوق، آقای‌سعیدی سیرجانی بیت رااینطور معنی وتفسیر می‌کنند«تاجوان‌بودم از مهالک نمی پرهیزیدم و غرش شیر چون نوای نی نوازشگر ودر خوشم مطبوع می نمود ولی اکنون که پیر شدم نغمه نی چون نعره شیر هراس انگیز است ....»

توجیهی است، ولی برای بیان این معنی‌و نشان دادن تفاوت روحیه انسان در جوانی و پیری تمثیل برازنده وموثر و زیبائی‌نیست‌و ابدا تناسبی میان نوای نی و «نعره شیرانه» دیده نمی‌شود.

③ محاورهٔ بازاری

در بیت زیبائی که صائب میخواهد بگوید قوه ادراک محدود ما نمیتواند نامحدودوزیبای مطلق را درک کند، در مصراع دوم مسامحه‌لفظی محسوس است و مطابق‌شیوه خودصائب‌که‌معنی مبهم مصراع اول را با آوردن تشبیه بر جسته و نافذی درمصراع دوم مسجل کندنیست:

عقل از آن حسن جهانگیر چه ادراک کند
در حبابی چقدر جلوه کند دریائی

کلمه «چقدر» زبان‌محاوره بازاریست‌وصائب بااندک تامل میتوانست کلمه مناسبتر وزیباتری را بجای آن برگزیند.

صائب با همه فضل و کمال و چیرگی بر ادب واطلاع از شیوه استادان سلف در میدان لفظ مسامحه‌کاراست ومیتوان گفت‌نوعی بی‌اعتنائی‌پر اوغالب است. دربیت دیگرهمین‌غزل این‌مسامحه آزار دهنده باز دیده می‌شود و کلمه «چقدر» باز تکرار شده است:

در تماشای تو افتاده کلاه از سر چرخ
خبر از خویش نداری «چقدر» زیبائی

از خواندن مصراع دوم این بیت یک مرتبه شاعر توانا و صاحب قریحه زاینده از ذهن محو شده و کریاس فروشی‌بجای او نقش می‌بندد که غیبت صاحب دکان همسایه را مغتنم شمردمو بشاگرد وی میگوید مخودت نمیدونی چقدره خوشگلی».

هنگامی کلاه از سر میافتد که شخص به‌بالا و برتر از خود نگرد. پس اگر از تماشای‌کسی یاچیزی کلاه از سر چرخ بیفتد باید آن کس یا آن چیز بسی برتر از چرخ‌باشد واین عمل از مصراع دوم برنمی‌آید. گوئی کلمات محاوره مرکوز ذهن صائب است و نمیتواند قریحه را از آنها برهاند.

صائب در موارد دیگر باز همین کلمه‌«چقدر» را آورده لیکن در موارد بسیار معدودی این‌کلمه زیاد ذهن را نمی‌آزارد:

گر بدانی چقدر تشنه دیدار توام
خواهی آمد عرق‌آلود در آغوش مرا

④ لاقیدی وشلختگی

در شعرای سبک هندی (به استثنای کلیم) مسامحه‌های لفظی زیاد است و از آوردن کلمات یا اصطلاحات بازاری پرهیز ندارند. شاید علت عمده توجه زیادیست که به آوردن‌مضمون دارند واز سنخ سخن استادان بزرگ زبان فارسی دور میشوند ولی از صائب، با آن تسلط بر زبان فارسی وبا آن توجهی که‌به‌استادان بزرگ‌چون خاقانی، سعدی، مولوی وحافظ داشته است این لاقیدی شگفت‌آور است:

اگر چه از حیا دارد نظر بریشت پای خود
ولی مژگان شوخش از «ته» دلها خبردارد

★★★

نفس آن زمان برآرم بفراغت از تـه دل
که غبار هستی من به هوا رسیده باشد

کلمه ته مکرر در زبان وی آمده است واین کلمه در ترکیب بادریا، یاچاه نامناسب نیست ولی‌بجای «کف پا» در شعر «تهپا» آوردن خوشایند نیست.

دوست سخن‌سنج و فاضل آقای سعیدی سیرجانی رادر این باب رایی است وآن اینکه: «باید دید این کلمات محاوره در زبان قدما آمده است یانه وبا در زمانی که شاعری آن کلمات‌را بکار برده مانند امروز زننده و نامناسب بوده است؟» ودراین باب شواهدی از جغدر و قدره از اشعار بزرگان آورده‌اند. حتی حافظ باآن انشای فاخر ودور از دسترس عامه فرموده‌است «قدری بهتر از این» کمبرای مراعات وزن‌مجبور شده است «مقدر» باسکون «د» را بافتح‌استعمال کند...

البته ضرورت شعری گاهی استادان رابه آوردن کلمات یا تعبیراتی میکشاند که ذوق‌سلیم نمی‌پسندد مانند کلمه «مرتجین» در حافظ یا «مجبول» و «مسلول» در سعدی. این انحراف هر حکم شاذ و نادر است و میتوان از آن چشم پوشید ولی اگر زیادشددلیل بریکنوع شلختگی وعدم التفات به موازین بلاغت است.

باری این فصل را به آوردن شاهد دیگری از صائب خاتمه دهم.

ترسم از دور به چشمش بخورند اهل نظر
بسکه چون خواب بهاران لب آبشیرین‌است

⑤ تشبیه عجیب!

بیت ظاهرا زیباست ولی با اندک دقت و تجربه یکی دو نکته بذهن میرسد: آیا تشبیه لب یار به‌خواب بهاران درست است؟ وجه شبه پیوسته باید در مشبه به‌قوی‌تر باشد. شیرینی خواب بهاران تعبیریست مجازی برای مطبوع نشان دادن، ورنه خواب بهاران نه شیرین‌است، نه تلخ درصورتیکه لب معشوق در غائله عاشق‌از هر شیرینی شیرین‌تر است. از این گذشته خواب بهاران هرقدر مطبوع باشد خوردنی نیست تا صائب اندیشناک شود که مبادا مردم با نظر، معشوق اورا بخورند زیرا مانند خواب بهاران را چون شیرین است میخورند. در بیت زیر دجویا«شاگرد صائب همان مضمون را آورده است که با همه تعبیر بازاری و محاوره‌ای باز معنی میدهد:

بپای تا سر مزه است اندامت
بانگه می توان چشید ترا

در این بیت شفائی صوخته«بجای»نگذاشته» آمده است «زیرا غزل با ردیف صوختم بسته شده است.»

امشب که در حضور تو مردانه سوختیم
صد داغ رشک بردل پروانه سوختیم

ازاین قبیل مسامحه‌های لفظی درسرایندگان سبک هندی زیاد است که‌آوردن شواهد بیشتری شاید ملال‌انگیز شود. علاوه براین در شواهد عدیده‌ای که در فصل اول سبک هندی آمده و در چند فصل بعد نیز خواهد آمد این مطلب بطور واضح دیده میشود.

هنروادبیات

نمایشگاه عکاسی حمید صدیقی در نگارخانه نیازی

دیدار با صدیقی در کارگاه رنگ و نور

جواد مجابی

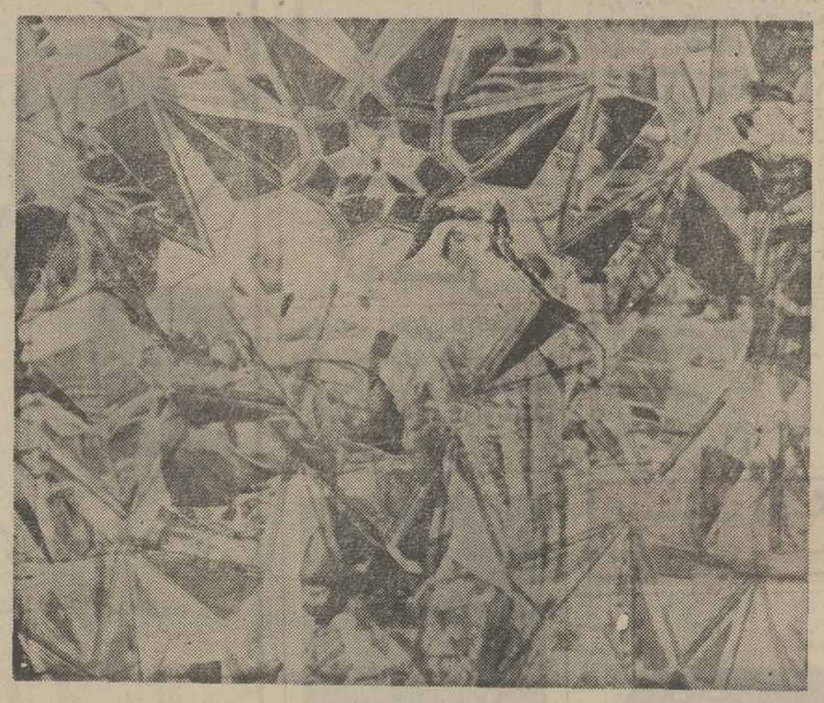

دگرگون کردن شکل و قالب برای رسیدن به مفهوم وجوهر وافعی آن، کار صدیقی اینست. معماری باستانی ایران، دستمایه‌ی کار اوست برای‌رسیدن به مفاهیمی که ورای شکل ظاهری معماری جریان دارد و فرهنگ ایرانی خالق آنست. روی آوردن به‌سنت همواره این بیم وپروا را پدید می‌آورد که جستجوگر این قلمرو، در بند شکل ظاهری بماند و بوستوارهی سنت را برای یافتن جوهر جاری اعماق‌آن نشکافد.

از معماری به طاق‌و ستون و مقرنس بسنده کند، حال‌آنکه زیر این رویه‌ی تزیین، حرکتی ازتفکر جاری است که رنگی از مذهب و عرفان‌وروياروئی انسان‌سازنده‌ی این‌آثار دارد.

صدیقی در نمایشگاه جدیدش، در پرداختن به زوایای آشکار و پنهان معماری ایران این معنی را هیچگاه از نظر دور نداشته‌است.

اگرچه در عکسهای او از معماری شهری، نشانی ازحضور مادی آدمی نیست اما تصاویر، دستکارهای هوشربای آدمی و حضور مسلط او را از طریق تفکرش، ذوق زیباشناسی‌اش، مذهب و مشرب‌اش، ودرگیریش باطبیعت بدرستی آشکار میکند.

شاید صدیقی از معدود کسانی باشد که روح معماری اجتماعی ایران را دریافته و برآن تاکید نهاده است. این هنرمند جوان، جهت‌گار خود را مشخص کرده است موضوعی واحد: «معماری ومکاشفه‌ای برای شناسائی تفکر ایرانی از ورای آن.»

او معماری را می‌شناسد و کاربرد ابزارش ـ دوربین ـ را نیز.

عدسی «چشم ماهی» او منظری دگرگونه از هندسه‌ی جهان واقع را پیش چشم می‌گشاید. او در حجم‌های کروی تمثیلی از زمین یاکیهان بیکران ـ واقع معماری را در مسخی دیگر یاخلقی دیگر در راه رسیدن به یک فرا واقع بکار میگیرد واز عینیت بسته و مشخص حجم ها به ذهنیتی تعبیر پذیر و مبهم میرسد، تبدل قلب به معنی. از یک ستاره آجری‌و روزن نورگیرش بر سقف، ستاره‌ای در حسرت آفتاب شدن، میسازد. از پله های یک آب‌انبار متروک، راهی پرپیچ و دوار بسوی نورترسیم می‌کند. ازکوچه های خلوت، از عمارات ویران وتزیینات قصرها، آنچه را در راه شناسائی خود و جهان شایسته می‌یابد برمیگزیند و انگ فکر خودرا بر آن میزند.

صدیقی در کار و شناختن این جهان چالاک است، او ماهرانه باابزاری چنین گویا وصریح، از واقعیت های موجود، معنای همیشگی وپایدارشان رابربوده و آنرا در پیوند با اندیشه های خود بر صفحه رنگ و نورنقش زده است.

آثار این هنرمند جستجوگر و سختکوش که درگالری نیازی ـ عباس آباد پلاک ۴۳۰ ـ بتماشا درآمده آنگونه‌که باید دیده نشده است. لابد همشهریان کار هائی مهمتر از هنر سراغ کرده‌اند. من از صاحب گالری خواستم‌که مدت نمایشگاه را تمدید کند شاید جوینده‌ای بخواهد فرصت یابد این آثار هوشمندانه را بنگرد. نمایشگاه تا ۲۵ اسفند تمدیدشده است و دیدار کننده این‌نمایشگاه، لااقل مغبون نخواهد بود.

سینما سینما

آخرین نگاه «جرمی» به‌زندگی

بیژن امکانیان

نقد فیلم

دوستان من
کارگردان: ماریو مونیچلی
باشرکت: فلیپ نواره ـ اگوتونیاتسی ـ گاستون موشین

شاید تنها پیتروجرمی میتوانست اینچنین نگاه تلخ و اندوهباری را در رودررویی بازندگی، در قالبی اینچنین شاد و پرتحرک تواماداشته‌باشدآنچنانکه زندگی با همه‌ی دردهایش بازهم دوست داشتنی وجذاب جلوه نماید.

همین خصیصه بارز است که جای پای محکم جرمی را دراین اثر ماریو مونیچلی آشکاراًبرملامیسازد، حال آنکه پیش‌ازین مونیچلی در «وداع‌باعشق» یا درفیلم اخیرش درجشنواره پنجم تهران «میشل‌عزیز» هرچند کارگردان ناتوانی نبود اما توانایی فوق‌العاده جرمی رادر چنین سبک بیانی فاقد بود، به هرحال این مسئله‌ای نیست که «دوستان من» تاچه حد حاصل کار واندیشه جرمی است و تاچه حد گویای قابلیت های سینماگرانه مونیچلی اما ناگزیریم بدانیم که جرمی پیش از مرگ دست بساختن این فیلم زده بوده و پس از مرگ، این مونیچلی است که کار اورا به پایان میبرد.

«دوستان من» داستان تلخ‌پیرشدن آدمهای عصر ماست و در برابر این سئوال واقع شدن که آیا واقعا زندگی چه بوده است؟

اینجا جرمی (ویا شاید مونیچلی) بیطرفانه دست به قضاوت‌زده است، هرچند که تصویری‌خواستنی از آدمهای اصلی بدست داده اما هیچگاه مهر تائید براعمال آنان نزده است واینکار را از طریق حفظ یکدستی نگاه خود نسبت به دیگر آدمهای فیلمش، انجام داده است به گونه‌ای که اگر آدمهای اصلی دلچسب بنظر میرسند بهانه‌ای نمیگیرد تادیگر آدمها خبیث‌ترسیم شوند، فیلمساز هیچکدام را محق جلوه نمیدهد، این را به عهده‌ی تماشاگر میگذارد، چرا که شدیدا بنظر می آید خود وی نیز همان سئوال راوی فیلمش «فیلیپ‌نواره» را دارد، تردید در اینکه‌آیازندگی‌کردن او درست است یا پسرش؟ زندگی رابه مسخره گرفتن‌یا آنچنان سخت و جدی با آن روبرو شدن.

به‌هرحال مرگ فرامیرسد ومجالی برای یافتن این جواب باقی نمیماند و اصولا آیا این سئوال میتواند برای همه جواب ثابتی دربر داشته باشد؟

درمیان آدمهای ماجرا شایدآدمهای فقیروسرخورده‌ای‌هم باشند(اگوتونیاتسی) اما آدمهای موفق‌هم وجود دارند (آندلفوجلی)، پس اینجا تنها شرایط مادی واجتماعی و یا حتی سنی دلیل تشبیت شده‌ای برای سرگردانی لاعلاج این آدمها نمی تواند باشد، حتی عشق هم همینطور، آنها عاشق هم میشوند اماآیااینهم‌علاجی برای فرارازسرگردانی دردناک آنها هست؟ اگر اینها نمادی‌از جوانهای امروز ما باشند که در مرزهای پنجاه و شصت سالگی بار عظیم گذشته طی شده را بردوش میکشند، آیا احساسی غیرازین خواهند داشت؟

شوخی های سراسر فیلم که گاه فصل های مجزایی را به خوداختصاص میدهند و حتی شاید بگونه نامنظمی در کلیت‌ساختمان فیلم خود نمایی می کند نشانگر همان ریتم بی انضباط‌ومغشوش رفتار اشخاص فیلم است که البته در مجموع ساختمان محکمی را برای فیلم به ارمغان می‌آورند.

فیلم بارجعتی به گذشته ازجانب «فیلیپ‌نواره» آغاز میشود، امابزودی‌این گذشته به نحو استادانه‌ای درلابلای ارتباطات آدمهای فیلم بازمان حال‌ادغام میشود و تمامی زندگی آنها را درمسیر گذشته وحال و آینده‌ای که در پیش است در برمیگیرد آنچناکه حضور زمان در فیلم همانقدر بیرنگ مطرح میشود که درزندگی یکایک این آدمها.

پایان بغایت استادانه وزیبای فیلم با مرگ «فیلیپ‌نواره» راوی داستان که در تمامی لحظات، زبان درون پرتلاطم همه‌ی آدمهای فیلم است، به انجام میرسد.

پیش‌ازآن‌درفصل قبلی، باز ایستادن ماشین های بازی بچه‌ها از حرکت و خاموشی چراغهای محل بازی، نمادی از مرگ نابهنگام یکی از افراد این بازی شیرین و تلخ است.

فصل پایانی حتی مرگ را نیز به شوخی میگیرد، خنده‌ها جای گریه می نشیند واین شاه کلید تمامی روابط ضد قراردادی آدمهای فیلم است و عصیان آرام آنها بر علیه رسوم. واین شاید گویاترین واستادانه‌ترین پایانی بود که میتوانست برای فیلمی با چنین‌محتوایی، وجود داشته باشد.

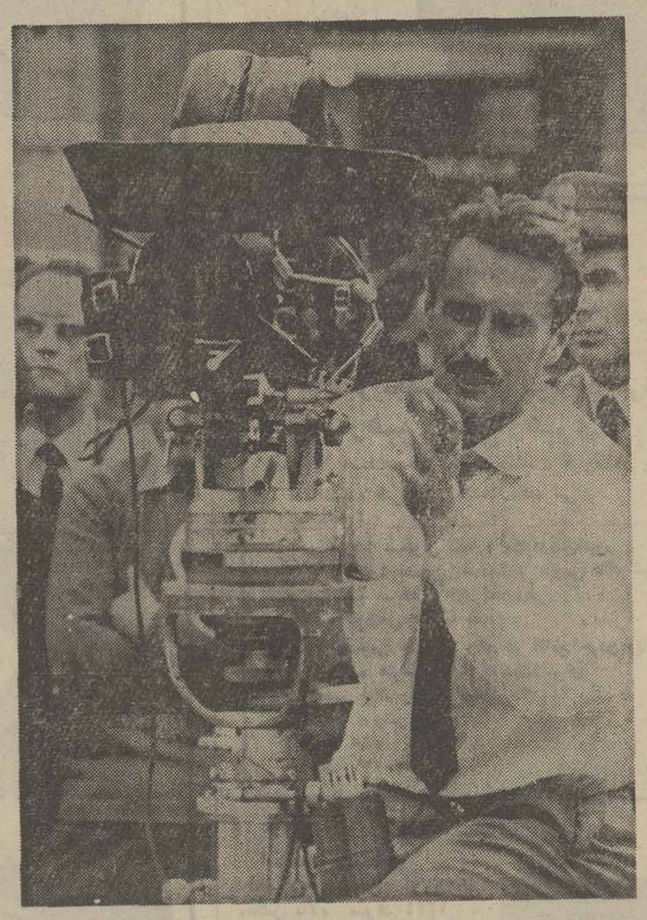

پتروجرمی کارگردان فیلم «دوستان من»

سینما حافظ : مسافری از آسمان

خنده‌آورترین فیلم کمدی سکسی که همه انتظار تماشای آنرا داشتند بالاخره برای نمایش آماده گردید...

آغاز سومین هفته نمایش فقط در

سینما پولیدور

کارین ول
آندره آنوا
درفیلم رنگی
خوشگلا طاقت ندارند

گیشه سینما پولیدور همه روزه برای رزرو بلیط آماده است.

چارلی چاپلین کبیر

نابغه عالم سینما اینبار درایام نوروز با شاهکار سینمائی خود به تهران باز میگردد
بعداز فیلم موفق وفراموش نشدنی « عصرجدید »

سینما دیاموند

اینک دومین شاهکار این بزرگمرد سینما رابه‌همه هنردوستان وعلاقمندان واقعی سینما وتمام اعضای خانواده آنها تقدیم میدارد .

ازامروز ـ ازامروز ـ ازامروز

به‌استقبال سال نوی ۲۵۳۶ شاهنشاهی میرویم .

چارلی چاپلین

درفیلم

"THE GOLD RUSH"

جویندگان طلا

سناریست وکارگردان
چارلی چاپلین

نظر به‌فوق‌العاده بودن فیلم وبه‌خاطر رفاه تماشاگران محترم سئانسهای فیلم «جویندگان طلا» به‌شرح زیر تعیین شده است .
۱۰ـ۱۲صبح ـ۲ـ۴ـ۶ـ۸ـ۱۰ بعداز ظهر
برای رزرو بلیط همه روزه میتوانید به‌گیشه سینما دیاموند مراجعه فرمائید.

ازصبح چهارشنبه درگروه ممتاز سینمائی پایتخت

آسیا ـ مولن روژ ـ رکس ـ شهوند
لیدو ـ نپتون ـ ژاله ـ توسکا ـ
المپیا ـ پاسارگاد ـ چرخ فلک

مرتضی عقیلی
آیلین
فاصله
مرتضی عقیلی

چقدر بده که آدم پیر باشه و دنبال دختر های جوان وهوسهای زودگذر بیفته... اون‌هم تو فیلمی که آنقدر کمدی وخنده‌داره که‌حتی عبوس‌ترین آدمهارو از خنده روده‌بر میکنه ...

ازفردا صبح در سینماهای

نیاگارا ـ ادئون

هوس زودگذر
رنگی
باشرکت :
فرانچسکو مول
گابریلا لپوری
و
روزالبا نری

ارکستر مجلسی رادیو تلویزیون ملی‌ایران
رهبر : علی رهبری
۱۸و۱۹ اسفند ۲۵۳۵ ـ ساعت ۸ بعداز ظهر
دانشکده هنرهای زیبا ـ دانشگاه تهران
برنامه :
موتزارت: سمفونی شماره ۴۰ درسل‌منیور
بوکرینی : سمفونی درفاماژور ،اپوس ۳۵، شماره ۴
فن‌آینم: سرناد برای‌ارکسترزهی
محل فروش بلیت :
روابط‌عمومی جشن‌هنر واقع در تقاطع جردن وبلوارناهید
دانشکده هنرهای زیبا، دانشگاه‌تهران
انجمن فیلارمونیک تهران
صفحه فروشی بتهوون
دراک استور سلطنت‌آباد
م‌الف ۲۸۷۲۱

استمداد یک مادر

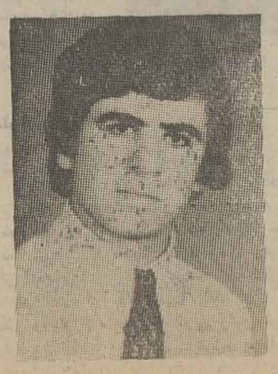

لطف اله صالحی اوروزکی «عکس بالا» متولد ۱۳۳۴ ، شناسنامه شماره۴۶ازشهرستان مسجد سلیمان قریب ۲۰روز است که گمشده ، کسانیکه از وی اطلاعی دارند خواهشمند است به آدرس زیر اطلاع‌داده مادر غمگین و افسرده‌اش را از نگرانی رهائی بخشند و مبلغ بیست هزار ریال بعنوان مژدگانی دریافت دارند مسجد سلیمان ـ جنب باشگاه تاج ـ خیابان سلمان ـ کوچه بن‌بست شهاب پلاک ۷ منزل شخصی صالحی
آ ـ ۹۲۴۲

هدیه نوروز ۲۵۳۶ بزرگترین گروه سینمائی تهران و شهرستانها
لیلا فروهر
رضا کرم رضائی
نادره
گیتی فروهر و
جمشید مهرداد
کارگردان: سیاوش شاکری
سرپرستی: حمیده جمهوری
بخش از: حسا مقیم

ازفردا صبح فقط در

سینما تاج

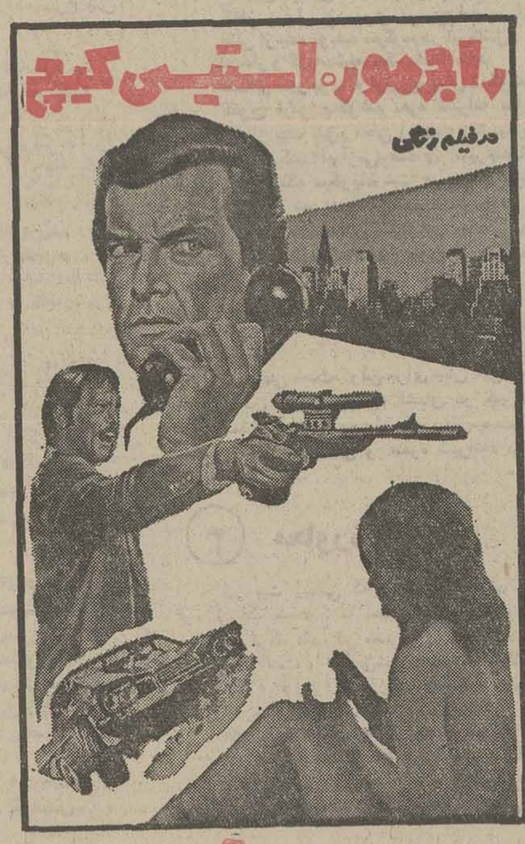
راجرمور ـ استیسی کیچ
درفیلم رنگی

حادثه سانفرانسیسکو

ازفردا صبح دربهترین گروه سینمائی پایتخت

اروپا ـ پلازا ـ میامی
سیلوانا ـ مارلیک ـ ارانوس
شهرام ـ شرق و آستارا (تجریش)

بیک ایمانوردی
پوری بنائی ـ ایرج قادری
و آرمان درفیلم رنگی
برای که قلبها میطپد
کارگردان: ایرج قادری
فیلمبردار: مازیار پرتو

مجله دنیای ورزش
روزهای شنبه منتشر میشود

بنا به تقاضا های بی شمار

ازامروزدرسینما

سیلورسیتی قلهک

شاهکار فراموش نشدنی سینمای امریکا

میخواهم زنده بمانم

برنده سه جایزه اسکار

با بازی درخشان
سوزان هیوارد
بکارگردانی رابرت وایز

ازفردا درسینما

گلدیس
تلی ساوالاس
پیتر فاندا
کریستوفرلی
درفیلم پرحادثه
مزدوران الماس

ازفردا درسینما

بولوار

هیجان انگیز ترین فیلم امسال و هرسال

انتونی کوئین
درفیلم رنگی
خیابان ۱۱۰

باشرکت
انتونی فرانسیوزا
یافت کوتو
بکارگردانی: باری شیر

ACROSS
110TH STREET

محصول یونایتد آرتیست

گوهر

ماهنامه تحقیقی ازانتشارات بنیادنیکوکاری نوریانی‌شماره دهم سال چهارم در ۸۴صفحه از آثار ۲۲ شاعر ونویسنده انتشار یافت.

سید رمضان صید ۲۸ ساله‌که از روز سه‌شنبه ۱۰ر۱۲ر۳۵از منزل به علت‌اختلال حواس‌که دارد خارج شده و تا کنون مراجعت نکرده است کسانی‌که از وی اطلاعی دارند به آدرس کرج ولایت رود منزل سید جلال و یا با تلفن ۹۷۸۱۹۷ هتل دزین‌سیدحسن صیداطلاع دهند و مژدگانی خود را دریافت نمایند

سینما کسری پرستار کمر باریک

برنامه سینماها

★ تماشای فیلمهائی که با علامت (×) مشخص شده برای اشخاص کمتر از ۱۸ سال ممنوع است

★ آوای دریا ـ رنگی ـ جرج سی‌اسکات
گلدیس (۶۲۸۷۱۳) ۳۰ر۲ـ ۳۰ر۵ـ ۳۰ر۷
★ اومن نیستم ـ رنگی ـ نویل نیشول
همای (۳۱۱۶۶۹) ۳۰ر۱۰ـ ۳۰ر۲ـ ۳۰ر۴ـ ۳۰ر۶ـ ۳۰ر۸
★ اژدها وارد میشود ـ رنگی ـ بروس‌لی
ری (۵۲۲۵۷۸) ۱۰ـ ۱۲ـ ۴ـ ۶ـ ۸
★ برفهای خونین ـ رنگی ـ آنتونی کوئین
سینموند (۶۴۸۳۲۲) ۱۱ـ ۳ـ ۵ـ ۷ـ ۹
★ بیوه پراشتیاق ـ رنگی ـ کارلو جوفره
ب.ب (۸۲۹۶۴۱) ۱۰ـ ۱۲ـ ۲ـ ۴ـ ۶ـ ۸ـ ۱۰
★ بیگانه‌ای با دوعشق ـ رنگی ـ سینماسکوپ
آریا (۳۱۹۸۸۴) ۹ـ ۱۱ـ ۱ـ ۳ـ ۵ـ ۷ـ ۹
★ تارزان ودختران کاراته‌باز ـ بنده خدا
آسمان آبی (۳۴۱۶۶۸) ۹ـ ۱۱ـ ۱ـ ۳ـ ۵ـ ۷ـ ۹
★ پشیمانها ـ رنگی ـ بریژیت باردو
شهر قشنگ (۶۴۷۷۷۷) ۱۱ـ ۱ـ ۳ـ ۵ـ ۷ـ ۹
(×) پرستار کمر باریک ـ رنگی ـ دوئیلیو دلپرته
کسری (۸۲۶۹۳۹) ۱۰ـ ۱۲ـ ۲ـ ۴ـ ۶ـ ۸ـ ۳۰ر۹
★ تنها رقیب کلی ـ راه سیاه
پردیس (۳۰۴۲۵۹) ۹ـ ۱۱ـ ۱ـ ۳ـ ۵ـ ۷ـ۹
★ جرمی ـ رنگی ـ رابی‌بنسون
شهر قصه (۶۲۷۲۹۰) ۱۱ـ۲ـ۴ـ۶ـ۸ـ۱۰
★ جویندگان طلا ـ رنگی ـ چارلی چاپلین
دیاموند (۸۲۸۴۰۰) ۱۰ـ ۱۲ـ ۲ـ ۴ـ ۶ـ ۸ـ ۱۰
★ جزیره گناهکاران ـ ضریب خشم
فلور (۵۲۸۰۹۶) ۹ـ ۱۱ـ ۱ـ ۳ـ ۵ـ ۷ـ ۹
(×) خوشگلا طاقتندارند ـ رنگی ـ کارین‌ول
پولیدور (۸۹۲۷۳۱) ۳۰ر۱۱ـ ۳۰ر۱ـ ۳۰ر۳ـ ۳۰ر۵ـ ۳۰ر۷ـ ۳۰ر۱
★ داغونت میکنم بیلی ـ رنگی ـ جیمزکابرن
نیاگارا (۶۶۵۳۰۷) ۱۱ـ ۱ـ ۳ـ ۵ـ ۱۵ر۷ـ ۳۰ر۹
ادئون (۳۱۸۱۱۸) ۹ـ ۱۱ـ ۱ـ ۳ـ ۵ـ ۷ـ ۹
★ حادثه جویان ـ آلون دولن
برلیان (۳۹۳۵۳۵) ۹ـ ۱۱ـ ۱ـ ۳ـ ۵ـ ۷ـ ۹
★ دونخاله آشوبگر ـ رنگی ـ مونیکاویتن
رادیوسیتی (۶۴۳۳۲۰) ۱۵ر۱۱ـ ۳۰ر۳ـ ۳۰ر۵ـ ۳۰ر۷ـ ۳۰ر۹
★ دوران التهاب ـ رنگی ـ میلن دومونژو
سانترال (۹۲۸۶۸۶) ۱۱ـ ۱ـ ۳ـ ۵ـ ۷ـ ۹
★ دستهای آلوده ـ رنگی سینما سکوپ
ماژستیک (۶۶۸۴۶۱) ۱۱ـ ۱ـ ۳ـ ۵ـ ۷ـ ۹
★ دختران دراکولا رنگی ـ چارلی هریس
رویال (۸۲۹۷۸۵) ۱۰ـ ۱۲ـ ۲ـ ۴ـ ۶ـ ۸ـ ۱۰
سهیلا (۳۱۶۴۲۴) ۳۰ر۱۰ـ ۳۰ر۲ـ ۳۰ر۴ـ ۳۰ر۶ـ ۳۰ر۸
★ زندان زنان ـ رنگی ـ آنیتااستریندبرگ
تاج (۳۱۳۸۶۴) ۱۰ـ۱۲ـ۲ـ۴ـ۶ـ۸ـ۱۰
★ سینه چاک ـ ناصر ملک مطیعی ـ ایرج قادری
آسیا (۶۴۲۹۰۹) ۱۱ـ ۱ـ ۳ـ ۵ـ ۱۵ر۷ـ ۳۰ر۹
مولن روژ (۷۵۲۹۲۹) ۱۱ـ ۱ـ ۳ـ ۵ـ ۷ـ ۹
شهوند (۳۵۴۰۴۰) ۳۰ر۱۰ـ ۳۰ر۱۲ـ ۳۰ر۲ـ ۳۰ر۴ـ ۳۰ر۶ـ ۳۰ر۸
نپتون (۷۶۰۱۳۶) ۱۱ـ ۱ـ ۳ـ ۵ـ ۷ـ ۹
لیدو (۹۵۱۵۱۱) ۱ـ ۱۲ـ ۲ـ ۴ـ ۶ـ ۸
ژاله (۳۰۴۱۲۰) ۳۰ر۱۰ـ ۳۰ر۲ـ ۳۰ر۴ـ ۳۰ر۶ـ ۳۰ر۸
المپیا (۹۲۶۷۹۶) ۴۵ر۱۰ـ ۱ـ ۳ـ ۵ـ ۷ـ ۹
پاسارگاد (۳۴۲۷۸۲) ۹ـ۱۱ـ۱ـ۳ـ۵ـ۷ـ۹
رکس (۳۱۸۲۴۲) ۳۰ر۱۰ـ ۳۰ر۲ـ ۳۰ر۴ـ ۳۰ر۶ـ ۳۰ر۸
توسکا (۵۳۹۵۴۴) ۹ـ ۱۱ـ ۱ـ ۳ـ ۵ـ ۷ـ ۹
چرخ فلک (۹۵۰۵۵۸) ۹ـ ۱۱ـ ۱ـ ۳ـ ۵ـ ۷ـ ۹
★ سلطان کانگفو ـ سینما سکوپ ـ رنگی
متروپل (۳۱۹۴۱۰) ۹ـ ۱۱ـ ۱ـ ۳ـ ۵ـ ۷ـ ۹
★ شیر خفته ـ رنگی ـ عزت‌الله انتظامی
پارامونت (۶۴۸۳۲۱) ۱۵ر۱۱ـ ۳۰ر۲ـ ۵ـ ۳۰ر۷ـ ۴۵ر۹
ریولی (۷۵۷۷۷۷) ۱۱ـ ۳۰ر۳ـ ۳۰ر۵ـ ۳۰ر۷ـ ۳۰ر۹
شهر فرنگ (۶۲۷۲۹۰) ۱۵ر۱۱ـ ۳۰ر۲ـ ۵ـ ۳۰ر۷ـ ۱۰
کاپری (۹۲۸۴۰۱) ۱۱ـ ۱ـ ۳ـ ۵ـ ۷ـ ۹
★ عشق خانم دکتر ـ رنگی ـ ادی ویلیامز
امپایر (۸۹۳۹۴۲) ۱۵ر۱۱ـ ۳۰ر۱ـ ۳۰ر۳ـ ۳۰ر۷ـ ۴۵ر۹
★ فرار به کوه سحرآمیز ـ رنگی ـ والت‌دیسنی
شهر تماشا (۹۲۸۶۸۶) ۳۰ر۱۱ـ ۳۰ر۱ـ ۳۰ر۳ـ ۳۰ر۵ـ ۳۰ر۷ـ ۳۰ر۹
گلدن‌سیتی (۶۶۳۲۶۹) ۳۰ر۱۱ـ ۳۰ر۲ـ ۳۰ر۵ـ ۳۰ر۷ـ ۳۰ر۹
★ کینه‌جو ـ رنگی ـ محمد زرین‌دست
پلازا (۶۴۴۲۵۵) ۱۵ر۱۱ـ ۱۵ر۳ـ ۱۵ر۵ـ ۱۵ر۷ـ ۱۵ر۹
اروپا (۳۰۳۱۷۹) ۳۰ر۱۰ـ ۳۰ر۱۲ـ ۳۰ر۲ـ ۳۰ر۴ـ ۳۰ر۶ـ ۳۰ر۸
میامی (۷۵۴۳۲۹) ۹ـ ۱۱ـ ۱ـ ۳ـ ۵ـ ۷ـ ۹
سیلوانا (۳۶۳۷۷۷) ۹ـ ۱۱ـ ۱ـ ۳ـ ۵ـ ۷ـ ۹
مارلیک (۹۶۳۶۱۶) ۳۰ر۱۰ـ ۳۰ر۲ـ ۳۰ر۴ـ ۳۰ر۶ـ ۳۰ر۸
ارانوس (۵۲۷۹۷۱) ۹ـ ۱۱ـ ۱ـ ۳ـ ۵ـ ۷ـ ۹
شرق (۵۳۴۰۲۴) ۱۰ـ ۱۲ـ ۲ـ۴ـ۶ـ۸
شهرام (۸۴۴۵۴۹) ۹ـ ۱۱ـ ۱ـ ۳ـ ۵ـ ۷ـ ۹
آستارا (۲۷۴۰۲۲) ۳۰ر۱۰ـ ۳۰ر۲ـ ۳۰ر۴ـ ۳۰ر۶ـ ۳۰ر۸
کیهان (۵۴۶۳۶۰) ۹ـ۱۱ـ۱ـ۳ـ۵ـ۷ـ۹
★ مردی علیه قاچاقچیان ـ رنگی ـ هوارد واس
مراد (۷۵۳۳۸۲) ۹ـ ۱۲ـ ۱ـ۳ـ ۵ـ ۷ـ ۹
★ ملکه مارها ـ نخاله‌ها در المپیک
نادر (۳۱۴۷۹۵) ۹ـ ۱۱ـ ۱ـ ۳ـ ۵ـ ۷ـ ۹
★ ماجرا های رابی‌جاکوب ـ ارتباط‌سالزبورگ
البرز (۳۰۴۲۵۸) ۳۰ر۸ـ۱۲ـ۳۰ر۳ـ۷ـ۳۰۰ر۸
★ مجسمه ـ رنگی ـ دیویدنیون
تخت جمشید (۶۵۲۵۵۰) ۱۱ـ ۲ـ ۴ـ ۶ـ ۸ـ ۱۰
★ میخواهم زنده بمانم ـ رنگی ـ سوزان هیوارد
سیلورسیتی (۲۶۱۲۰۵) ۱۱ـ ۱۵ر۱ـ ۱۵ر۳ـ ۳۰ر۵ـ ۳۰ر۷ـ ۳۰ر۹
فستیوال فیلمهای هندی
حافظ(۳۹۱۰۷۴) ۳۰ر۱۰۰ـ۳۰ر۱۲ـ۳۰ر۲ـ۳۰ر۴ـ۳۰ر۶ـ۳۰۰ر۸
★ نبرد برای پیروزی ـ رنگی ـ بطریقه سینه‌راما
آتلانتیک (۸۹۷۱۷۱) ۱۱ـ ۳۰ر۲ـ ۶ـ ۴۵ر۹
★ ۹ساعت به جهنم ـ سینما سکوپ رنگی
دروازه طلائی (۳۵۲۱۶۰) ۹ـ ۱۱ـ ۱ـ ۳ـ ۵ـ ۷ـ ۹
★ وقتیکه کلفت خوشگل باشه ـ رنگی ـ فرانسیسکاموریو
کریستال (۳۱۷۶۷۵) ۹ـ ۱۱ـ ۱ـ ۳ـ ۵ـ ۷ـ ۹
★ ولینعمت ـ بهمن مفید ـ آرام
اونیورسال (۹۲۶۹۵۳) ۱۱ـ ۱ـ ۳ـ ۵ـ ۱۵ر۷ـ ۳۰ر۹
ایران (۳۱۶۳۵۴) ۳۰ر۱۰ـ ۳۰ر۲ـ ۳۰ر۴ـ ۳۰ر۶ـ ۳۰ر۸
ساینا (۳۵۲۴۴۲) ۱۰ـ ۱۲ـ ۲ـ ۴ـ ۶ـ ۸
تیسفون (۹۵۸۸۸۲) ۹ـ ۱۱ـ ۱ـ ۳ـ ۵ـ ۷ـ ۹
رنگین کمان (۷۵۶۷۶۰) ۱۰ـ ۱۲ـ ۲ـ ۴ـ ۶ـ ۸
پرسپولیس (۵۸۱۰۸۳) ۱۰ـ ۱۲ـ ۲ـ ۴ـ ۶ـ ۸
کارون (۹۵۵۱۶۵) ۳۰ر۱۰ـ ۳۰ر۲ـ ۳۰ر۴ـ ۳۰ر۶ـ ۳۰ر۸
دریا (۳۴۱۷۴۶) ۹ـ ۱۱ـ ۱ـ ۳ـ ۵ـ ۷ـ ۹
موناکو (۷۳۵۵۷۶) ۹ـ ۱۱ـ ۱ـ ۳ـ ۵ـ ۷ـ ۹
پاسیفیک (۷۵۳۳۱۱) ۳۰ر۱۱ـ ۳۰ر۳ـ ۳۰ر۵ـ ۳۰ر۷ـ ۳۰ر۹
★ هدیه مادر بزرگ ـ رنگی ـ سینما سکوپ
پارک (۳۱۹۶۳۷) ۹ـ ۱۱ـ ۱ـ ۳ـ ۵ـ ۷ـ ۹
سانس انگلیسی
سینما گلدیس ۳۰ر۹ـ (آوای دریا)

کریستال: وقتیکه کلفت خوشگل باشه
رنگی باشرکت ـ فرانسیسکاموزیو ـ دانیل وارکاس

امشب وهرشب

بریژیت باردو آنی ژیرادو
پشیمانها
شهر قشنگ

پخش از :زرین فیلم

۱۱ کارخانه تولید قطعات پیش‌ساخته شروع بکار میکند

★ ٤ هزارواحد مسکونی در تیرماه سال آینده در تهران تحویل خریداران خواهد شد

دوازده کارخانه تولید قطعات پیش‌ساخته در سطح کشور در شرف بهره‌برداری است و یازده کارخانه دیگر نیز ظرف سال آینده نصب میشود که پس از آغازبکار مصالح مورد نیاز کشور را برای تهیه مسکن تولید خواهد کرد .

براساس آمار بانک مرکزی ، فعالیت ساختمانی در سطح کشور امسال از بیست میلیون متر مربع بیشتر خواهد شد .

خبرنگار ما گزارش میدهد که طبق پیش‌بینی مقامات آگاه ، فعالیت خانه سازی در سال آینده توسعه بیشتری خواهد یافت و در تهران و شهرستان هاهزاران واحد مسکونی که قسمت مهمی‌از آنها آپارتمانی خواهد بود دربازار عرضه خواهد شد .

در تهران کار های ساختمانی ۲۶۶۲ واحدآپارتمانی بانک رهنی ایران در جاده کرج که از چندی پیش با قطعات پیش ساخته‌شروع شده توسعه خواهد یافت .

شهرك اكباتان

شرکت سهامی‌نوسازی وعمران تهران که‌شهرک اکباتان رامیسازد تا تیرماه سال‌آینده اولین سری آپارتمان های خود را که تعداد آنها ٤ هزار واحد خواهد بود به خریداران تحویل خواهدداد.

این شرکت ظرف یکسال ونیم آینده در شهرک مذکور که در ابتدای جاده کرج قراردارد در ٤ فاز ، ۱۵ هزار واحد مسکونی عرضه خواهد داشت . آپارتمان های مذکور کلا پیش‌فروش شده و قیمت آنها در ۲۹۵۰ تومان‌متر مربع ، ظرف دو سال اخیرثابت نگاهداشته شده است .

شهرک اکباتان در بیش از دو میلیون متر مربع زمین ساخته‌می‌شود و با۷ پل‌هوائی ، عبور و مرور شهرک نشینان در داخل شهرک و بروی جاده کرج‌تسهیل خواهد شد.

در این شهرک حدود ۱ر۱ میلیون متر مربع به فضای سبز اختصاص داده شده و واحدهای مسکونی به موکت و قسمه آشپزخانه مجهز خواهد بود .

شرکت اکباتان با ایجاد پنج کارخانه ، و مشارکت با چند شرکت بزرگ خارجی در وینجره آلمینیوم ،قسمه های چوبی آشپزخانه و کمدهای داخل‌دیوار اتاق‌های خواب ودرهای چوبی وموکت و قطعات پیش‌ساخته و شن وماسه و بتن مورد نیاز ساختمان های شهرک را راساتهیه میکند.

شهرك لويزان

سال آینده‌فعالیت‌های ساختمانی درشهرک لویزان (شمال شرق تهران) شروع خواهد شددر فاز اول این شهرک از دو میلیون متر مربع زمین استفاده خواهد شد. در این شهرک نیز تا مرحله نهائی بیش از ٥٠ هزار واحد مسکونی ساخته خواهد شد و همزمان با این طرح ها ساختمان مجتمع های آپارتمانی در خارج محدوده و آپارتمان های پراکنده درداخل محدوده نیز توسعه خواهد یافت .

ایران در کابل نمایشگاه ترتیب میدهد

ایران بمنظورعرضه ونمایش پیشرفت های مملکتی بویژه صنایع و خدمات بازرگانی ایران ، نمایشگاهی با عنوان نمایشگاه ایران در کابل تشکیل خواهد داد.

سازمان نمایشگاه‌های‌بین‌المللی ایران اعلام داشت : این نمایشگاه روز ۲۹ اردیبهشت ماه آینده در محل نمایشگاه های‌کابل‌افغانستان ودرسطحی بوسعت ۵۰۰۰مترمربع فضای بازو سرپوشیده تشکیل می‌گردد .

تاکنون دهها واحد صنعتی‌و خدماتی از بخش دولتی و بخش خصوصی برای عرضه کردن کالاهاوتولیدات‌وخدمات خود در نمایشگاه بزرگ ایران در کابل ثبت نام کرده‌اند و پیش‌بینی میشود،این تعداد از یکصد واحد صنعتی تجاوز نماید .

نمایشگاه پیشرفت های ایران در کابل نمایش دهنده انواع تولیدات وفرآورده‌های‌صنعتی در زمینه های ،صنایع غذائی و مصرفی ، صنایع نساجی و پوشاک ، صنایع داروئی و بهداشتی،صنایع لوازم‌خانگی، صنایع حمل ونقل ، صنایع فلزی و ماشین سازی ،صنایع ساختمانی و صنایع سنتی و هنری میباشد .

همچنین وزارت اطلاعات و جهانگردی ، شرکت ملی نفت ایران ، شرکت دخانیات ایران کانون پرورش فکری کودکان و نوجوانان، سازمان‌گسترش و نوسازی صنایع ایران ، سازمان رادیو و تلویزیون‌ملی ایران سازمان جنگل‌هاومراتع کشور ، شرکت‌ملی ذوب آهن ایران، از جمله سازمان های دولتی ایران هستند که بنحو گسترده‌ای تولیدات ، خدمات و پیشرفت ها و فعالیت های خود را در این نمایشگاه‌عرضه میکنند .

طبق آمار گمرك ايران :

کسری موازنه بازرگانی به ۸۵۵ میلیارد ریال رسید

براساس آخرین آمار منتشره از طرف دفترآمار وامور بین‌المللی گمرک ایران، در یازده ماهه سال جاری درمقابل واردات ۱۳۸۴۱ هزار تن کالا بارزش ۸۹۴ میلیارد ریال، ۴ر۹۳۵ هزار تن‌کالای غیر نفتی بارزش ۳۸ر۶ میلیارد ریال بخارج از کشور صادر شده است، براساس همین آمار،کسر موازنه بازرگانی کشور در ۱۱ ماهه سال جاری قریب ۸ر۸۵۵ میلیارد ریال بوده است .

دریازده ماهه سال گذشته مجموع واردات‌کشور ۱۰۹۵۹ هزار تن بارزش ۶۷۲ر۷ میلیارد ریال و مجموع صادرات کالا های غیر نفتی‌درهمین مدت بالغ بر۹۷۸ هزار تن بارزش ۳۶ر۰ میلیاردریال بوده است.

بعبارت‌دیگر در حالیکه مقدار وارزش واردات در ۱۱ماهه سال‌جاری قریب ۲۸۸۱ر۰ هزار تن‌بارزش ۲۲۱ر۳میلیارد ریال‌بیش‌از مقدار وارزش‌واردات‌در۱۱ ماهه سال ۲۵۳٤ بوده، در ۱۱ ماهه سال جاری فقط ۲ر۱ میلیارد ریال کالا بیش‌از ۱۱ماهه سال گذشته صادر شده است .

در سال جاری مقدار وارزش ۲۵ نوع کالا از جمله: پنبه ، لینتر ، خرما، کشمش ، تخم هسته میوه های تازه، ترمبار و سبزیجات ، بنشنها، برنج ،بذر ها،ریشه شیرین‌بیان ، گیاهان داروئی ،انواع‌کتیرا، صمغ‌ها،کنجاله ،چوب ،خاک سرخ ، سیمان ،فرش، داروهای آماده ، پودرهای لباسشوئی ،پخچال برقی، چراغ‌گاز، کمتر از مدت مشابه درسال گذشته صادر شده است .در۱۱ ماهه سال جاری ۱٤ نوع کالا که عبارت از انواع زیره، کلوخه های فلزی ، سنگ و مصالح ساختمانی ، نمک دریائی ،کاشی، خاویار ، بیسکویت و شکلات، لاستیک اتومبیل ، ظروف و اشیاء خانگی فلزی غیر برقی ، کولر ، بخاری نفتی و گازی ، اشیاء و لوازم برقی وسائط نقلیه ،گاوو گوسفند وبز ، بیش‌از مدت مشابه‌در سال گذشته صادر شده است .

۱۰۷ تن کودشیمیائی در بهمن ماه‌توزیع شد:

۱۷ انبار کودشیمیائی در ۷ استان ساخته‌میشود

میزان مصرف انواع کود های شیمیائی و سموم نباتی سال‌جاری‌بنحو قابل‌ملاحظه‌ای افزایش یافته است.

طبق گزارش‌وزارت‌کشاورزی و منابع طبیعی که همزمان با پایان جلسات‌سه روزه‌نخستین سمپوزیوم کار برد سموم کشاورزی تنها در بهمن ماه گذشته نزدیک به ۱۰۷ هزار تن کود شیمیائی بکشاورزان فروخته شده و بیشترین آن مربوط به اوره (حدود ۵۳ هزار تن) و فسفات آمونیوم بیش از ۵۱ هزار تن بوده است .

از سوی دیگر چون‌میزان مصرف انواع‌کود های‌شیمیائی بیش از مقدار تولید داخلی است در بهمن ماه‌گذشته ۱۰۷ هزار تن کود شیمیائی از خارج خریداری‌شده که‌تدریجا وارد و توزیع میشود . در همین ماه ۱۱۰هزار لیتر انواع سموم نباتی و نیز ۱۰ هزار کیلو گرم بصورت‌سم خشک، برای دفع آفات‌گیاهی و انباری بوسیله شرکت سهامی پخش کود شیمیائی خریداری و بین کشاورزان توزیع شد .

گزارش خبرنگار ماحاکیست که عملیات ساختمانی‌انبار های جدید ذخیره‌سازی‌کودشیمیائی در زاهدان ـ سرخس ـ لاهیجان ـ شیراز ـ کرمانشاه ـ مفان و سنندج بسرعت ادامه دارد.

در لاهیجان سه چهارم‌عملیات خاتمه یافته و در سرخس ۷۰ درصد و در زاهدان ۶۰ در صد کار به پایان رسیده و در شیراز و کرمانشاه و مفان و سنندج عملیات شروع شده و ادامه دارد .

خبرهائی از بازار

واردات مقدار زیادی چای

مقدار قابل توجهی چای‌از خارج واردوازگمرک‌خانه های کشور ترخیص شده و چند پارتی بزرگ آن در چند روز اخیر بمبازار عرضه شده است .

عمده چای های وارداتی از سیلان وارد شده و بااینکه مقدار عرضه زیاداست ، ولی بعلت رونق بازار، قیمت چای خارجی حدود کیلوئی ۱۰ تا ۲۰ ریال ترقی کرده است .

بازار چای داخله آرام و وضع عادی داردومعاملات روی این فرآورده در حدود مصرف است ،قیمت‌چای داخله خاصه نرخ حواله سازمان حدود ۲ تا ۳ درصد تنزل کرده و قیمت حواله روز به ۹۷ ریال و مدت‌دار آن به ۹۰ تا ۹٤ ریال رسیده است .

تولید شیشه به دوبرابر افزایش میيابد

بابهره‌برداری از یک کوره بزرگ تولید شیشه ، شیشه ساخت ایران سالیانه به دوبرابر افزایش خواهد یافت .

کوره ۶۰ هزار تنی خریداری کارخانه شیشه‌قزوین ازژاپن به‌ایران حمل‌شدوطبق پیش‌بینی مقام های مسئول این کارخانه ،بهره‌برداری ازآن تا اواخر سال آینده عملی خواهد بود.

این کوره شیشه های جام ۲تا ۱۰ میلی‌متری تولید میکند و بنابه‌گفته این مقام ظرفیت این کوره بهنهایی در حدود ظرفیت مجموع کوره‌های ۳ کارخانه بزرگ شیشه سازی کشور است .

بابهره‌برداری از این واحد جدید ، مقدار تولید شیشه در ایران بدوبرابر امروز افزایش خواهد یافت.

بازار ارام شیشه

بازار شیشه وضع عادی خود را طی میکند وقیمت این فرآورده اخیرا بعلت حل مشکل حمل و نقل تقریبا ثابت مانده است ، تاچندی قبل برای حمل شیشه از کارخانه از ۳۵۰ تا ٤۰۰ دستگاه کامیون استفاده میشد و همیشه تعداد زیادی از این کامیونها برای حمل شیشه در محوطه و مقابل کارخانه در انتظار نوبت بودند و بهمین خاطر کامیونداران نرخ حمل شیشه را تا چهار برابر نرخ معمول ترقی داده بودند .

اخیرا پس از گفتگوهای زیاد موافقت شد فقط برای ۱۲۰ دستگاه کامیون کارت مخصوص حمل شیشه از کارخانه‌ها صادر شود و روزانه فقط ۳۰ دستگاه کامیون جهت حمل شیشه به کارخانه مراجعه کنند.

هم‌اکنون شیشه بدون نوبت تحویل داده میشود ولی بعضی رانندگان هنوز هم درآیه زیادی مطالبه میکنند که قرار است با تعیین و اعلام نرخ جدید حمل شیشه هرگاه راننده‌ای بیش از مبلغ اعلام شده مطالبه کندکارت وی باطل گردد .

در حال حاضر بازار شیشه ساکت است ، ولی بعضی از بازرگانان به تصور اینکه با آغاز فصل مصرف شیشه ، بازار با کمبود شیشه مواجه خواهد شد ، مقدار قابل توجهی شیشه خریداری کرده و در تهران‌و کرج انبار کرده‌اند و روز بروز نیز بمقدار ذخائر شیشه خود می‌افزایند .

قیمت شیشه های جام‌ساده دومیلیمتری درکارخانه متری ۹۰ ریال و در بازار ۱۰۰ ریال ـ ۳ میلی‌متری در کارخانه ۱٤۵ ریال و دربازار ۱۶۰ ریال ـ٤میلی‌متری در کارخانه ۲۰۰ ریال‌ودر بازار ۲۲۰ ریال‌ـشش میلی‌متری درکارخانه ۳۰۰ تا ۳٤۰ ریال و دربازار ۳۷۵ ریال میباشد .

اقتصاد جهان

همکاری اتحادیه عرب با بازار مشترك

قاهره ـ یونایتدپرس ـ ۲۰ کشور عربی عضو اتحادیه عرب اظهار تمایل کردند که مذاکرات باکشورهای اروپای غربی به منظور تقویت همکاری‌های وسیع فنی تکنولوژیکی اقتصادی و تجاری ادامه پیداکند .

مذاکرات معطوف به همکاریهای گسترده تجاری و بازرگانی میان ۹ کشور عضو بازار مشترک اروپا و ۲۱ کشور عضو اتحادیه عرب از ژانویه ۱۹۷۵ آغاز شده لیکن وقفه درازمدت دراین گفتگوها بوجود آمده است‌دربیانیه‌ای که از جانب اتحادیه عرب درقاهره انتشار یافت گفته شدکه‌مسئله همکاریهای همه‌جانبه‌اقتصادی وفنی بین دو گروه درکنفرانس اخیر وزیران خارجه کشور های عربی درقاهره نیز مطرح شد . و کنفرانس نیز روی لزوم این همکاریها تاکید کردند .

دربیانیه اتحادیه‌عرب‌همچنین ایجاد نوعی رابطه ووابستگی بخصوص بین بازارمشترک واتحادیه عرب طلب شده است .

تاسیس کارخانه فیات

تورین ـ آسوشیتدپرس ـ کمپانی فیات ایتالیا سرگرم مذاکره جهت عقد یک قراردادمهم باالجزایر برای ایجاد کارخانه‌ای، در نزدیکی «اوران» الجزایر است. منابع آگاه گفتند با آنکه مذاکرات‌درمراحل مقدماتی قرار داردلیکن ازهم‌اکنون آشکار است که مبلغ قرارداد حدود ۱٫۵ میلیارد دلار است وکارخانه در سال ۱۰۰ هزار واحد اتومبیل تولید خواهد کرد.

فیات که بزرگترین مجتمع تولیداتومبیل‌در ایتالیاست اخیرا به تلاش پیگیر جهت ایجاد کارخانه های مونتاژ درخارج کرده و تاسیس کارخانه در الجزایر نیز برپایه همین تلاش وروش تازه بازار یابی فیات صورت می‌گیرد.

از طرف‌دولت‌الجزایر یکسقام‌مهم‌اقتصادی این کشور مامور مذاکره بانمایندگان‌فیات‌گردیده وانتظار می‌رود قرارداد بزودی به مرحله‌امضاء نزدیک شود.

توجه آمریکا به اندازه‌گیری «متریك»

نیویورک ـ آسوشیتدپرس ـ ایالات‌متحده امریکا به آهستگی اما با اطمینان به روش اندازه‌گیری «متری» روی می‌آورد و بسرعت‌از شیوه‌اندازه‌گیری «اینچ» دور میشود . بعنوان نمونه کارخانه‌های پرکننده بطری هـای مواد آشامیدنی درپائیز گذشته اندازه‌گیری «متری» را جایگزین اندازه‌گیری اینچ کردند .

واینک منابع دیگر امریکایی نیز بسرعت‌به متر بعنوان اندازه‌گیری رسمی رومی آورند . اندازه‌گیری متری که تقریبا جز درایالات‌متحده دردیگر کشور های جهان مقبولیت عامه دارد ، از مدتی پیش مورد توجه‌امریکائیان قرارگرفته واین سیستم بسرعت جایگزین‌سیستم های دیگر اندازه‌گیری میشود .

درحال حاضر به تصویب کنگره امریکا سازمان تغیراندازه‌گیری‌ها به سیستم متر در امریکا تاسیس گردیده و سرگرم بررسی روش های فنی این تبدیل میباشد.

افزایش بهای قلع

لاپاز ـ آسوشیتدپرس ـ مقام های کشور بولیوی که صادرات قلع بزرگترین منبع درآمد این کشور است از افزایش ناگهانی بهـای قلع دربازار های بین‌المللی بشدت ناراضی هستند . ناراحتی بولیوی از افزایش ناگهانی بهای قلع‌تاحدی است که موجب برخوردهـا بین نمایندگان این کشور وامریکا در کنفرانسی شد که اخیرا در نیویورک به منظور بررسی اوضاع تجاری این فلز تشکیل شد.

دراولین دوهفته‌ماه ژانویه بهای قلع در بازار های لندن ٤دلار از قرارهرپوند افزایش یافت‌درحالیکه چند ماه قبل بهای این فلـز ۲٫۸ و ۲٫۹۰ دلار برای هرپوند تعیین شده بود. مقام های بولیوی می‌گویند باوجودافزایش جهانی بهای قلع بولیوی هنوز تصمیمی درمورد افزایش قیمت آن اتخاذ نکرده است .

حل مشکل زبان فارسی، فقط باسه علامت

بقیه از صفحه ۶

فارسی زبانان باجزئی‌سوادخواندن آنرا آسانتر از یکروزنامه فارسی میخوانند، مهمتر آنکه با اتخاذاین روش کمک موثری بلغت‌نامه‌مـا خواهد شدودیگر ضرورت نخواهد داشت که برای یک واژه چندواژه هم وزن پیدا کنند که آن‌هم وزن همبازیاطمینان قابل قبول درصحت قرائت نخواهد بود، مثلا واژه‌کرد که خود به تنهائی بشش قسم با معنی خوانده میشود میتوان آنرا بیهوده قسم بی معنی خواند که درلغت هم وزن آن فرضامردیادرد یاورد آورده شود همین واژه‌ها نیز هریک بچندصورت‌قابل‌خواندن هستند واشکال اولیه رفع نخواهد شد وبالاخره یکنفر فارسی زبان نمیتواند مطمئنا لغتی راکه‌استعمال میکند صحیح بداند مگر بامراجعه به لغت نامه که لغت نامه هم بترتیب بالا این مشکل رارفع نخواهد کرد واین مسئله بخودی خود یکی از کارهای‌مشکل ومانع پیشرفت امر فرهنگ وپیکار بابیسوادی میباشد و آنچـه راه پیشرفت پیکار بابیسوادی را کـه مورد توجه علاقه شاهنشاه‌آریامهر و یکی از اصول ۱۷ گانه است تسهیل مینماید همانا ذکر لغات و حروف و نوشتن آنها باحرکات سه گانه در تمام کتاب‌ها وروزنامه هاست ـ که گذشته از تسریع در پیشرفت امر فرهنگ‌یکسان کردن لهجه های مختلف مردم حتی در شهرهای بزرگ این کشور و بین ساکنان آنها که یکی از علل عدم وحدت فکری بوده است از فوائد آن میباشد .

علاوه ازآنکه صاحبان اماکن ملزم نیستند که نام محل خود را برای درست خواندن‌بلاتین هـم بنویسند .

امامکن است از لحاظ صرفه جوئی در حروفچینی مورد ایراد قرار گیرد که برای چیدن‌یک‌حرف حروفچین ملزم خواهد بود چند برابر وقت صرف آن کند تا بـا حرکات سه‌گانه حروف را بچیند که حل این مشکل هم بـاریختن حروف با حرکات‌میسر خواهد بود بدون آنکه درهزینه حروفچینـی هم تفاوتی فاحش رخ دهدهمانطور که درحروف میخی‌تعبیه شده بود. و تقریبا هشت هزارسال قبل چنین اشکالی وجود نداشته است.

و بطوریکه‌خواهیم دانست خط اویستائی‌هم که مقتبس از خط میخی اصلاح شده بوسیله فینقی هاست یکی از کاملترین خطوط میباشد .

پیشگاه مبارك اعلیحضرت‌همایون شاهنشاه آریامهر

جان‌نثار به نمایندگی از جانب فرهنگیان منطقه خوربیابانک افتخار دارد بپاس صدور اوامر ملوکانه در جهت برخورداری فرهنگیان از مراحم اعطائی مراتب سپاس و حق شناسی خود را به پیشگاه همایونی تقدیم دارد .

مرتضی ارجمند یغمائی ـ رئیس آموزش و پرورش منطقه خوربیابانك

پیشگاه مبارك شاهنشاه آریامهر ارواحنا فداه

جان نثاران کارکنان دبستان کورش میانکوه(آقاجاری) مراتب سپاس و ستایش بیکران خود را به پیشگاه مبارک شاهنشاه آریامهر بجهت صدور مراحم شاهانه دائر بر پرداخت یکماه حقوق بعنوان پاداش به معلمین کمنشانگر عنایات و توجهات خاص همیشگی شاهنشاه نسبت به طبقه زحمتکش فرهنگیان کشور است به خاک پای مبارک ملوکانه تقدیم می‌دارند .

جان‌نثاران ـ حسنعلی محتشم ـ زهرا عبدمولایی ـ نسرین اسپری ـ هما محمدی ـ قربانعلی طاهری ـ حبیب‌الله رمضانیان ـ ابراهیم گرمسیری ـ احمد رضایی ـ پروین نیک منش ـ منیژه فتاحی ـ کشور آذربهرام ـ مهری علی عزیزی ـ صمد حیاتی .

پیشگاه مبارك شاهنشاه آریامهر

کلیه کارکنان دبستان پسرانه فردوسی عباس آباد شهسوار در مقابل رهبریهای خردمندانه و مراحم‌بذولی آن پدر تاجدار و شهبانوی عزیز سر تعظیم فرود آورده و سپاس بیکران خود را تقدیم میدارند .

جان‌نثار ـ نصرالله صفا رئیس آموزشگاه

پیشگاه مبارك شاهنشاه آریامهر

مراتب حق‌شناسی و سپاس خود و همکارانم را به خاکپای آن رهبر خردمند معروض میدارم .

ازطرف کارکنان‌دبیرستان فرزانه آموزش‌و پرورش ناحیه۵ پریوش مصداقی

پیشگاه مبارك شاهنشاه آریا مهر

کارکنان دبستان ستوده آموزش و پرورش‌ناحیه ۸تهران .

مراتب سپاس و حقشناسی خود را بحضور آن رهبر عالیقدر تقدیم میدارند .

ازطرف‌کارکنان دبستان‌ستوده ـ کتایون‌قائم‌مقامی

شاهنشاها

افتخار دارد مراتب سپاس و حقشناسی خود را از عنایات و توجهات ملوکانه نسبت به فرهنگیان کشور به‌خاکپای همایونی تقدیم دارم .

ازطرف کارکنان کودکستان مشیری سنندج فخرالسادات مشیری

پیشگاه مبارك شاهنشاه آریا مهر

توجهات بخصوص آن فرمانده عظیم‌الشان نسبت به طبقه معلم سبب دلگرمی بیشترماست .سپاسمان رابپذیرید.

از طرف کارکنان مدرسه راهنمائی تحصیلی ایزدمهر ناحیه۷ تهران ـ حرمت‌السادات نعمتیان

شاهنشاها

معلمین دبستان مولوی ناحیه ۵ تهران مراتب سپاس و حق‌شناسی خود را به حضور آن رهبر عالیقدر تقدیم میدارند .

از طرف کارکنان دبستان موسوی ـ پوران بیرجندی

شاهنشاها

معلمین دبستان دخترانه ناحیه ۵ تهران مراتب سپاس و حق‌شناسی خود را به حضور آن رهبر عالیقدر تقدیم میدارند .

از طرف کارکنان دبستان دخترانه ناحیه ۵ تهران ـ مهین دخت صبا

شاهنشاها

معلمین دبستان دخترانه ناحیه ۵ تهران مراتب سپاس و حق‌شناسی خود را به حضور آن رهبر عالیقدر تقدیم میدارند .

از طرف کارکنان دبستان دخترانه ناحیه ۵ تهران ـ مهین دخت صبا

شهرداری اوشان ـ فشم ـ میگون

آگهی

بموجب هفتمین تصویب‌نامه مورخ ۱۰ر۹ر۳۵ انجمن شهر اوشان ـ فشم ـ میگون و تبصره یك ماده ۱۶ قانون نوسازی‌وعمران شهری‌اراضی مشروحه زیر بمنظور رفع نیازمندیهای شهری منطقه فشم و میگون در طرح قرار گرفته تاریخ نقشه‌برداری روز چهارشنبه مورخ ۱۸ر۱۲ر۳۵ تعیین میشود .

۱ـ قطعه زمین آقای متحده واقع درمیگون جنب دبیرستان فرخ روپارسای جهت احداث‌باغ کودکان .

۲ـقطعه زمین آقای مقدم واقع درمیگون جنب اداره برق جهت احداث توالت عمومی و کتابخانه وناحیه شهرداری .

۳ـسه قطعه زمین متعلق به‌آقایان حاج‌علی صالحی ومولائی وآوانسیان واقع در دره امامه جهت احداث کشتارگاه

٤ـسه قطعه زمین متعلق به‌خانم فروزنده صالحی و آقایان مهندس منصور صالحی ومبشر جهت احداث ساختمان شهرداری واقع درفشم.

پرویز آرین‌نژاد شهردار ـ فشم

آگهی پذیرش

دانشگاه پهلوی جهت کادر کمك بهیاری برای بیمارستان شیراز وابسته به وزارت بهداری و بهزیستی تعدادی داوطلب دختر وپسر را از طریق محاسبه وامتحان ورودی با شرایط زیر میپذیرد :

۱ـ داشتن مدرك قبولی سوم‌متوسطه قدیم یاسوم راهنمائی

۲ـ سن بین ۱۷ تا ۲٤ سال

۳ـ نداشتن موانع استخدامی

٤ـ سپردن تعهد بمدت دوسال

دوره کارآموزی بمدت ۶ماه‌باکمك‌هزینه تحصیلی و در صورت گذرانیدن آن با موفقیت با حقوق مکفی باستخدام بیمارستان شیراز در خواهند آمد .

داوطلبین از این تاریخ‌تا۲۵اسفندماه ۲۵۳۵ با در دست داشتن‌مدارك‌زیر:

۱ـ یك برگ فتوکپی مدرك‌تحصیلی

۲ـ یك برگ فتوکپی شناسنامه

۳ـ۱۲ قطعه عکس ٤×۳

به دفتر پرستاری‌بیمارستان‌نمازی جهت ثبت‌نام مراجعه نمایند .

مرکز تحقیقات الکترونیك دانشگاه صنعتی آریامهر به‌یکنفرمنشی باشرایط زیر نیازمند است:

۱ـ آشنائی کامل به تایپ فارسی ولاتین

۲ـ آشنائی کامل بزبان انگلیسی

۳ـ داشتن سابقه کار

از داوطلبان واجد شرایط خواهشمنداست در روز هـای چهار شنبه ۱۸و پنجشنبه۱۹اسفندماه‌سال جاری ساعت۹صبح الی۱۲ بعداز ظهر جهت‌مصاحبه به‌دانشگاه صنعتی آریامهرمرکز تحقیقات الکترونیك مراجعه نمایند.

آگهی مناقصه

وزارت کار و امور اجتماعی تهیه یك وعده غذای (ناهار) حدود ۳۰۰ نفر کارآموزان مراکز تعلیمات‌حرفه‌ای‌شماره ۱و ۲ واقع درخیابان سیلو را درسال ۲۵۳۶ از فروردین ماه لغایت اسفند ماه ۲۵۳۶ بمناقصه میگذارد .

داوطلبان میتوانند بامراجعه باداره تدارکات واقع در طبقه هفتم‌کاخ وزارت‌کار و امور اجتماعی خیابان آیزنهاور و دریافت برگ شرایط تامین غذا وبرنامه غذای روزانه پیشنهادخودرا بانضمام ۵٪ مبلغ پیشنهادی بعنوان سپرده به حساب شماره ۱۱۱۶وزارت‌کارنزدبانك مرکزی ایران واریز وفیش‌بانکی‌مربوطه را ضمیمه پیشنهاد خود نموده وتاآخر وقت اداری روز بیست‌وچهارم‌اسفندماه ۳۵ باداره تدارکات تسلیم نمایند پیشنهادات رسیده در ساعت ۱۰ صبح روز بیست‌وپنجم اسفند باز و قرائت‌خواهد شد . حضور پیشنهاددهنده در جلسه کمیسیون آزاد است به پیشنهاد فاقد سپرده و مشروط ومبهم ترتیب اثرداده نخواهد شد هزینه های مربوطه از قبیل نشر آگهی مالیات وبیمه وسایرهزینه‌هابعهده برنده مناقصه می‌باشد وزارت کارواموز اجتماعی درردیاقبول‌یك‌یاکلیه‌پیشنهادات مختار است .

م الف ۲۹۰۲۰

وزیر کار وامور اجتماعی

اطلاعیه

برای اطلاع عموم مصرف کنندگان محترم پایتخت اعلام میدارد :

۱ـبازرسان این کمیته ضمن انجام سایر وظائف باارائه کارت رسمی بازارها و مراکز فروش را کنترل خواهند کرد .

۲ـدرصورت برخورد باتخلف یاتجاوز فروشندگان انتظار دارد مصرف‌کنندگان به‌بازرس کمیته مراجعه یا از طریق تلفن‌های : ۸۵٤۷٤۷ و ۸۵٤۸٤۸ دبیرخانه کمیته ملی را مطلع فرمایند .

۳ـاز عموم مصرف کنندگان محترم انتظار دارد که با بازرسان کمیته همکاری‌نمایند .

کمیته ملی حمایت ازمصرف‌کننده

رادیو و تلویزیون

با اجرای دو نمایش از برشت واحد نمایش تلویزیون تجربه میکند

تجربه تازه‌ای در عرصه تئاتر

واحد نمایش تلویزیون تجربه تازه‌ای در اجرای آثار برشت پیاده میکند.

مهدی مدنی که بتازگی از ایتالیا مراجعت‌کرده‌و‌تحصیلات خودرا در زمینه تلویزیون بپایان برده است با ادغام دو نمایشنامه ناموافق و موافق (آنکه گفت آری، آنکه گفتنه) و روشنی و تاریکی دست به تجربه تازه‌ای‌درزمینه‌کارگردانی تئاتر زده است . باین مفهوم که دو نمایشنامه مذکور را همزمان و با تداخل صحنه‌ها بهم اجرا میکنند و تماشاگر در یک لحظه هم نمایشنامه‌ناموافق وموافق را می‌بیند وهم‌روشنی و تاریکی را .... این البته تجربه تازه‌ایست که حداقل در تئاتر ما رخ نداده است ولابد کارگردان در زمینه تئاتر درپی کشف مساله‌ای برآمده است و اینجا حتما تماشاگر می‌باید خودش را بین دو نمایشنامه تقسیم کند، تا بتواند به نتیجه مشترکی برسد، این توهم را البته ابتکار آقای مدنی پیش می‌کشاند ولی بهرحال شیوه ابتکاری جالبی است که‌میباید جذابیتی بیافریندکه بهنگام‌دیدار ازاین اجرا قضاوت خواهد شد .

اجرای مخلوط آثار برشت از روز چهارشنبه در تالار فردوسی دانشکده ادبیات دانشگاه تهران خواهد بود . مترجم ، طراح و کارگردان نمایشنامه‌ها مهدی مدنی است و بازیگرانش مهوش برگی ، میترا قمصری ، علیرضا مجلل و علیرضا هدائی هستند که هریک درزمینه بازیگری‌تجربیات فراوانی دارند. بهرحال این تجربه تازه را هم به جمع فعالیتهای و احدنمایش‌تلویزیون اضافه کنیم که سال گذشته فعالیتهای فراوانی در زمینه تئاتر تلویزیونی بخصوص داشت که به تفصیل از آن‌سخن خواهیم گفت .

سلام ، خداحافظ

سلام، خداحافظ عنوان شو-تازه‌ایست که احتمالا نوروز امسال در تلویزیون شاهدش خواهیم‌بود. تهیه‌کننده ومجری این «شو» ملیحه‌حلاوتیان‌است و نویسنده‌اش منصور تهرانی که شاعر است وترانه میسراید. در این شو کوشش می‌شود، بیشتر در فضای آزاد کار کنند تا در استودیو . علاوه بر خوانندگان روز هرهفته یک خواننده آماتور نیز معرفی میشود باضافه اینکه قرار است خواننده معروف بمکوچه بازار را با سیاست خودشان دراین برنامه جا بدهند، باین معنی که خودشان شعر و آهنگ آنها را بسازند. آهنگهای برنامه را زولاند خواهد ساخت و هر هفته با یکی از شخصیت‌های سیاسی درباره مسائل روز گفتگو خواهند کرد.

برنامه اول (شبکه)

دوشنبه

ـ/۱۷ـ کودکان
۱۸/۱۵ـ داستان حیوانات
۱۸/۴۰ـ اخبار
۱۸/۵۰ـ اخبارورزشی
ـ/۱۹ـ وضع اضطراری
ـ/۲۰ـ اخبار و تقویم تاریخ
۲۰/۲۰ـ ترانه های ایرانی
ـ/۲۱ـ ایران زمین
۲۱/۳۰ـ برنامه ششم عمرانی
ـ/۲۲ آقای مربوطه
۲۲/۰۵ـ فیلم سینمائی

سه‌شنبه

ـ/۱۱ـ برنامه ویژه
۱۱/۲۵ـ موسیقی ایرانی
۱۲/۱۰ـ کودک پت من کارتون
۱۳/۱۰ـ طبقه بالا، طبقه پائین
ـ/۱۴ـ اخبار
۱۴/۳۰ـ موسیقی از شیراز
ـ/۱۵ـ فیلم سینمائی
بخوان، همیشه بخوان
۱۶/۳۰ـ موسیقی ایرانی
ـ/۱۷ـ کودکان
۱۸/۳۰ـ فیلم
ـ/۱۹ـ موسیقی کلاسیک
۱۹/۳۰ـ دانش
ـ/۲۰ـ اخبار وتقویم تاریخ
۲۰/۴۰ـ مردادل
۲۱/۴۰ـ ادب امروز
۲۲/۱۰ـ آقای مربوطه
۲۲/۱۵ـ داستان پلیس

تلویزیون

برنامه های تلویزیونی زیر از طرف سازمان رادیو تلویزیون ملی ایران اعلام شده است
مسئولیت هرگونه تغییر در ساعات وچگونگی برنامه‌ها با آن سازمان است

بین‌المللی

دوشنبه

۱۴/۳۰ـ فیلم
۱۶ـ خلاصه اخبار
۱۶/۰۵ـ سیرک همه جا
۱۶/۳۰ـ خیابان سه سامی
۱۷/۳۰ـ
۱۷/۵۰ـ مربخی محبوب من
۱۸/۱۰ـ دره بزرگ
۱۹ـ اخبار
۱۹/۲۵ـ رودا
۱۹/۵۰ـ فیلم سینمائی
۲۱/۳۵ـ شوباپ نیوهارت
۲۲ـ اخبار
۲۲/۲۵ـ تعقیب

سه‌شنبه

۱۴/۳۰ـ فیلم
۱۶ـ خلاصه اخبار
۱۶/۰۵ـ اسکایی دور
۱۷/۳۰ـ آلیرت خیله
۱۷/۵۵ـ کارتون
۱۸/۰۵ـ آن دختر
۱۸/۳۰ـ سراشپزفرانسوی
۱۹ـ اخبار
۱۹/۲۵ـ اسرار اعماق دریاها
۱۹/۵۰ـ افراد خانواده
۲۰/۱۵ـ شوکارول برنت
۲۱/۱۰ـ خیابانهای سانفرانسیسکو
۲۲ـ اخبار
۲۲/۲۵ـ هاوائی پنج صفر
۲۳/۱۵ـ تسخیر ناپذیرها

برنامه دوم

دوشنبه

۱۹/۰۰ـ موسیقی واسلاید
۱۹/۳۰ـ رابین هودفضایی
۲۰/۰۰ـ مسابقه هزارامتیازی
۲۰/۴۰ـ اخبار
۲۱/۰۰ـ سونیتی
هدف مشخص
کارگردان ـ تام کلک
۲۲/۰۰ـ دانش
زمان سنجی
۲۲/۳۰ـ گروهنوازی
چهارگاه. اواز رهنوی سروستانی
غزل از حافظ
باهمکاری گروه سازهای ملی مرکز حفظ و اشاعه موسیقی
دریایان خبر

سه‌شنبه

۱۹/۰۰ـ موسیقی و اسلاید
۱۹/۳۰ـ والتون ها
کولیها کارگردان ـ هری هریس
۲۰/۲۰ـ واریته
۲۰/۴۰ـ اخبار
۲۱/۰۰ـ فیلم مستند
۲۱/۳۰ـ برنامه‌ای از واحدنمایش
دریایان خبر

خواننده و شوگرل زیبای بین المللی
سیلوی وارتان
باگروه بالهٔ خود به تسخیر قلبها میاید
فقط ۳ روز در هتل آریاشرایتون
۲۱-۲۲-۲۳ اسفند ساعت ۸ بعدازظهر
فروش بلیط در هتل آریاشرایتون ساعت ۹ صبح تا ۱
۳ تا ۸ بعداز ظهر تلفن ۸۳۰۲۱
فروش بلیط صفحه فروشی بتهون تلفن ۶۶۹۲۹۹

تلویزیون رنگی
دنیای رنگی فیلیپس واقعی تراست
PHILIPS

هاروی تایل
بام‌پوش جدید و دکوراتیو
برای بامهای شیب دار
متناسب برای هر نوع آب و هوا
زیبا بادوام عایق حرارت
با تضمین ۲۵ ساله
در رنگهای مختلف با جلای طبیعی و دائمی
شرکت بامیران (سهامی خاص)
بلوار الیزابت شماره ۳۶۴ نرسیده به امیرآباد
تلفن ۹۳۲۹۳۲ـ ۹۲۹۹۲۱ـ ۹۲۸۶۷۱

پلان
نماینده‌فروش چراغهای
تری‌نورم
تلفن ۷۵۱۸۱۲و۱۳
آدرس : خیابان کورش کبیر بالاتر ازچهارراه حقوقی نبش کوچه زرین پلاک ۱۳۴

کارخانجات بلر ضمن توسعه فعالیتهای تولیدی تلویزیون سیاه و سفید
بزودی
تلویزیون رنگی بلر سکام ایرانی
را به علاقمندان بلر عرضه میکند
بلر با سرویس مجهز سراسری و اختصاصی
تلویزیون بلر جام جهان نما

اطلاعیه

بعلت استقبال‌زیاد از فرآورده‌های‌فرهنگی کانون پرورش فکری کودکان و نوجوانان ، بویژه نوارهای کاست آوازهای محلی باصدای خانم پری زنگنه، صدای شاعر، موسیقی سنتی ایران و داستانهای کودکان که مدتی نایاب بود در حال حاضر در کلیه نمایندگی‌های مجاز عرضه میگردد.

متاسفانه عده‌ای فرصت‌طلب و سودجو مبادرت به تکثیر غیرمجازاینگونه آثارانحصاری کانون نموده‌اند که بزودی تحت تعقیب قانونی قرار خواهند گرفت . بدینوسیله به آگاهی‌عموم میرساند که ازخرید نوارهای کاست‌بدون جلد، برچسب وعلامت کانون خودداری نمایند و در اسرع وقت نام و آدرس فروشنده متخلف را به کانون اطلاع دهند.

قبلا از همکاری همیهنان عزیز سپاسگزار است : کانون پرورش فکری کودکان و نوجوانان خیابان تختطاووس ـ خیابان جم شماره ۳۱ تلفن : ۷ـ۸۳۶۰۶۵ و ۵ـ۸۳۸۰۳۱و ۵ـ۸۳۰۴۸۴

جدول ویژه شماره ۱۱۴۶

افقی :
۱ـ از عیاران بنام ـ از داستان سرایان قرن نوزدهم فرانسه که نوول های لطیف و کوتاهی می نوشت و «تیلی» یکی از آثار اوست ۲ـ صحرای وسیع‌پشت‌سرهم ـ مادام کوری‌آنراکشف کردو نامش جاودانه شد ۳ـ ماهی هم در آن سرخ میشود ـ شگ هرزه ـ داغ کردن پوست ـ یکی‌ازپساوندها ۴ـ حاکم شهر کوران ـ خویشاوند ی ـ خشکی ۵ـ تیلم دراز ـ نوعی پارچه‌است ـ دوستی ـ ماهی قرمز ۶ـ دیگ بزرگ ـ حرف ندا ـ بنیان‌گذار مکتب ایونی ۷ـ پیامبران دارند ـ صدای‌کلفت ـ نوراندک ـ از وزیدنی ها ۸ـ گاه کوتاه شده ـ کاشف مایه کوبی ـ دوستی ۹ـ زمانی پولی بود ـ بادش‌برگلو می‌افتد ـ دانا و خردمند ـ تله ۱۰ـ حیوانی که سرآنرا درست‌نبریده‌اند ـ ماهی درسال ـ پیروی کردن ۱۱ـ ضمیر جمع ـ از برآمدگیهای زمین ـ از جعبه های آواز خوان ـ خون ۱۲ـ سخن‌خشماگین زیر لب ـ درس نخوانده ـ مرد دلاور و بخشنده ۱۳ـ از شهرهای زیارتی ـ عیبو عار ـ سنگ آخرین ـ پاکیزگی ۱۴ـ داخل ـ بهشت شداد ـ ستون دین باشد ۱۵ـ شعبه‌ایست از علم پزشکی ـ شیرعرب .

عمودی :
۱ـ از پساوندها ـ وزارت دفاع آمریکا ـ برای شناخته نشدن به چهره می زنند ـ ۲ـ غم و اندوه ـ چادر مردمان صحرانشین ـ دریا ـ ازنواحی مکه ۳ـ برای‌درس خواندن وجودش لازم است ـ گوشت در لفظ ترکی ـ از روزگار ناکسان برآورند ـ ویران کردن ۴ـ جستجوگر است ـ حاجت و مقصود ـ برای ویزیت‌هم چاپ می‌کنند ۵ـ شاعری در ایرانیان دیده بود وبس ـ به جرعه‌ای‌لول گیرد ـ پدر عرب ـ بلند ۳ـ نوعی نمایشنامه است ـ عرق نیشکر ـ ازگلهای باغچه‌ای ـ تنها ۴ـ برادر ده است ـ فلز مادر ـ جای‌درس ۵ـ عقاید ـ در زیبائی جنین میشوند ـ زودگذر ۶ـ تکخال ورق ـ در تابستان جای خنکی است ـ قدر و مرتبه ـ با غم آید ۷ـ اهلی شده ـ سفید در لفظ ترکی ـ پیامبران دارند ـ نردستی در کار ۸ـ همیشه‌با عناوین آمده ـ در غرب‌ایران زندگی می‌کند ـ هلال است شمشیر ۱۳ـ نیم صدای انکارالاصوات ـ نفی تازی ـ گهواره ـ قصه و داستان ۱۴ـ زیارتگاه گیلانی ها ـ بندگان خدا . بلندترین شب سال ۱۵ـ از نویسندگان معروف روسی که ارباب‌اثری از اوست ـ سگ پاچه‌گیر .

عمودی :
۱ـ کافی است ـ زمانی برای خودش حرفه‌ای بودو اکنون در حال از بین رفتن است ـ از خوردنیها ۲ـ خالص ـ زخمی که گاهی جان می‌شود ـ روشن دلش‌خواند ۶ـ سوره‌ای در قرآن مجید ـ قلعه‌ای در آمریکا که سرخ پوستان آتشش زدند ـ درس خوانده ـ شکوه از جدائیها دارد ۷ـ خدا کند بی‌درمان نشود ـ ضمیر مفرد ـ جای گوسفندان ـ گل بتونه ۸ـ از آلات طرب ـ برای مریض حکم غذا را دارد ـ سبزی کباب ۹ـ دانه خوشبو ـ بخشندگی و سخاوت ـ بلی به زبان‌خارجی ـ بانک‌جرس ۱۰ـ طرف جهت ـ ازخفته برنخیزد ـ روزنامه و مجله را گویند ـ فلزیست ۱۱ـ از اعیاد مسیحیان ـ فرزند را از سرعلاقه چنین خوانده‌اند ـ خجستگی ۱۲ـ علم : ادب میداند ـ در کنار که باشد نیکوست ـ در هر گاری برقرار باشد شایسته است ۱۳ـ بلی به زبان ایتالیائی ـ واحد زمان مسابقه بکس ـ مکان ـ حرف بیهوده ۱۴ـ از طایفه‌عرب ـ حرف شرط ـ رشک برنده ـ توان ۱۵ـ پلنگ ـ زمانی‌برای ضدعفونی به صابون میزدند ـ کاش دنده‌ای کم نداشت .

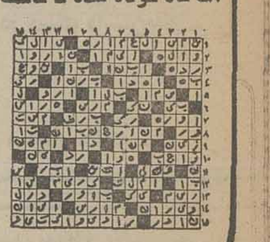

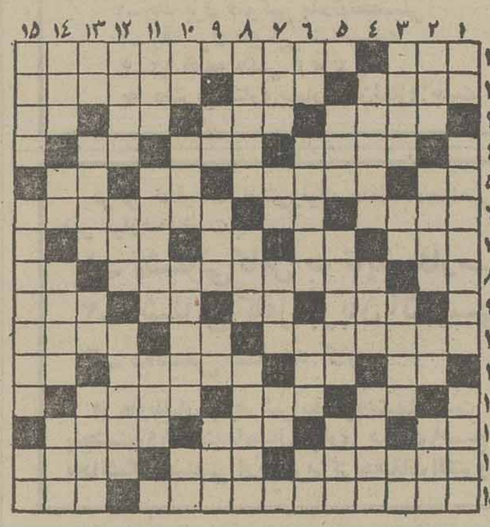

حل جدول عادی

افقی :
۱ـ خانم برویش رخت خشک می‌کند ـ دیوانه خانه است و اثری از جمالزاده ۲ـ هووی هاجر بود ـ دوازده ماه ـ راه بزرگ و اصلی ۳ـ نان‌آورخانه ـ اقرار کننده ـ توانائی ـ مثل و مانند ۴ـ ماهی درسال خارجی ـ دهقان به دیدنش دلشاد شود ـ اثر ۵ـ دهان برنده ـ شهری در فارس ـ خانم تعجب کرده ـ بلی به زبان انگلیسی ۶ـ از وسایل نقلیه کندرو ـ مرگ غم و غصه ـ کشوری در اروپا ۷ـ واحد زمانی در سال تحصیلی ـ روسی می گوید بله ـ آب پاک ـ از مکانهای مذهبی ۸ـ از خیابانهای‌قدیمی تهران ـ پدر ملکشاه سلجوقی ـ مادرعرب ۹ـ شهری در آذربایجان ـ خانم بیشتر از آن پیروی میکند ـ دریا ـ حرف تصدیق ۱۰ـ حافظ شیرازی عاشقش بود ـ کجاست ؟ ـ احتیاج به شرح و تفسیر ندارد ۱۱ـ از پرستیدنی های جاهلانه ـ اگر ـ وزیری وزارتخانه ـ مظهر وفاداری ۱۲ـ حرف صریح ـ روغنی در نقاشی ـ غلاف

جدول عادی شماره ۹۵۸۳

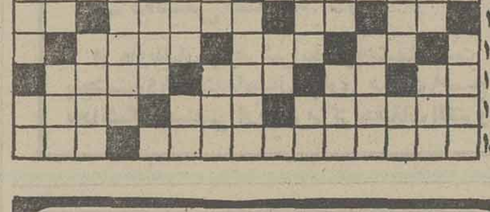

حل جدول ویژه

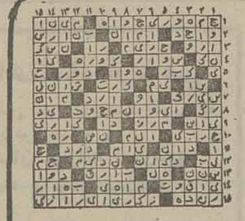

۹ـ خداوند یکتا ـ یکی از دروس ـ در لباس‌پکار رود ـ جان‌گیر زندان ۱۰ـ رنگ موی فوری ـ شایسته و سزاوار ـ با آن آب نوشند ـ ویسکی بی‌سودا ۱۱ـ دربدن زندگان است ـ خانم سخت پرورشش میدهد ـ هوس ناگهانی ۱۲ـ به پارچه می دهند تا بهتر بایستد ـ در جنگ برای جلوگیری از پیشروی دشمن به کار آید ـ ارجمندوعزیز ۱۳ـ جنس قوی ـ زادگاه است ـ رایحه ـ در دست بنا به کار آید ۱۴ـ ناامیدی ـ لقبی در اروپا ـ خاندان پیامبر اسلام (ص) را گویند ـ از حروف دستوری ۱۵ـ آه از آن‌برآید ـ مس را طلا می کند ـ واحدی در سطح .

فوتبال جام تخت‌جمشید ـ دیدار باقیمانده هفته‌اول

تاج هم باشکست آغاز کرد

حسن حاج رسولیها مهاجم نیزهوش ذوب‌آهن زننده گل پیروزی تیمش برابر تاج بود . تصویر اورا پس‌از شلیک توپ نشان میدهد . در حالیکه حسن نظری مدافع راست تاج نیز در عکس حضور دارد .

تاج صفر ـ ذوب‌آهن ۱

یکشنبه ۱۶ اسفند ، ورزشگاه امجدیه (جام پنجم تخت جمشید ـ آخرین دیدار هفته اول)

تاج صفر ـ ذوب آهن۱ (حسن حاج‌رسولیها دقیقه ۳۵) ، داوری خوب عباس مقدس زاده ، کمک داوران منصور احمدی و اکبر حق بین ، تماشاگر بیش از ۱۵ هزار نفر، هوا خوب ،زمین بدون چمن .

تاج : حمید ملک احمدی ـ حسن نظری ، مصطفی مسلمی،عباس نوین‌روزگار، آندرانیک اسکندریان ـ شاهرخ مطیعی ، سعیدمراغه چیان ، حیدر اهری(محمد خضرائی از دقیقه ۶۲) ـ حسن روشن(کاپیتن)،محرم عاشری ، ایرج دانائی فرد. مربی : جکیچ .

ذوب‌آهن : محمد رضا گربکندی ـ مجید ندیمیان ، محمد احمد زاده ، علی شجاعی (کاپیتن)، حبیب‌اله مکوندی ـ اکبر دادفرنیا ، محمد مهدوی ، محمود شیرزادی (واروژ نو اسارتیان از دقیقه ۸۰)ـ عبدالعلی‌چنگیز ،مهدی‌ویسی حسن حاج رسولیها. مربی: لی‌یادین .

● جام پنجم را تاج هم با شکست آغاز کرد. آن هم‌برابر تیمی که‌درتمامی ٤ فصل‌گذشته مسابقه های جام تخت جمشید از مجموع ۸ دیدار فقط یک مساوی نصیب ذوب آهن‌شده و۷ دیدار باقی را تاج برده بود .

تیم اصفهانی که هماهنگ و یکدست بازی میکرد، در دقیقه ۳۵به گل‌پیروزی دست یافت و بعد در نهایت حسابگری و آرامش تا پایان‌بازی ازدروازه خویش دفاع کرد و فقط گاه بیگاه با ضد حمله چنگی نیز به دروازه تاج میانداخت .

اما دراین میان ،عامل‌بزرگتری که پیروزی غیرمنتظره ذوب‌آهن را تثبیت بخشید، خوش‌شانسی بسیار این تیم بویژه درنیمه دوم بود که تاج با همه‌وجود برای گل مساوی حمله میکرد و هرگز نتیجه‌ای نگرفت .

گل ذوب‌آهن حاصل همکاری ۳ بازیکن زده شد . محمود شیرزادی هافبک چپ ذوب‌آهن که در جبهه راست ظاهرشده بود ، نزدیک محوطه پنالتی توپ را به عبداله‌چنگیز کوش راست جوان تیم سپرد . نفوذ خوب و سانتراین یکی شانس گل‌رانصیب‌حسن حاج‌رسولی‌ها کرد ، ضربه سر او توپ را به زاویه راست و بالای دروازه فرستادو ملک احمدی که غافلگیر شده بود برای‌دفع این خطر به اصطلاح خم آورد !

دقیقه ۳۹ سانتر دانائی فرد و ضربه سر روشن میتوانست گل مساوی باشد . اما ازبخت خوش اصفهانیها توپ به‌بدن دروازبان اصابت کرد . این خوش شانسی در نیمه دوم حداقل ۵ بار دیگر تکرار شد. از جمله دقایق ۵۱، ۵۵، ۶۰، ۸۰ و ۸۱ که در تمامی این خطرات ، سقوط دروازه ذوب آهن به موئی بسته بود . اما دربسته این دروازه هرگز به روی تاجیها گشوده نشد .

مربی تیم‌ملی ۳٤ بازیکن را به اردو دعوت کرد

۱۴ انتخاب‌شده جدید برای تیم‌ملی فوتبال

شب گذشته حشمت مهاجرانی مربی تیم ملی‌فوتبال از ۳٤ بازیکن برای آمدن به اردوی تیم ملی دعوت‌کرد. از این گروه دو تیم جداگانه برگزیده خواهند شد.

یک تیم ۲۰ نفری برای شرکت در مسابقه های هفتاد و پنجمین سالگرد تاسیس باشگاه رئال مادریددر اسپانیا و بقیه برای انجام ۲ بازی برگشت ایران‌باسوریه و عربستان سعودی در کادر مسابقه های مقدماتی جام جهانی آرژانتین.

تیمی که روز ۲۸ اسفند راهی اسپانیا میشود ، روز دوم فروردین با تیم رئال مادرید دیدار میکند در حالی که درهمین روز تیم ملی آرژانتین با تیم نماینده قاره افریقا دیدار خواهد داشت . تیم های برنده روز ٤ فروردین بر سر مقام قهرمانی و تیم های بازنده‌نیز در همین روز برسر مقام سوم مبارزه خواهند داشت .دو مسابقه برگشت تیم ملی‌ایران‌درکادر مسابقه های مقدماتی جام جهانی با سوریه وعربستان بترتیب ۱۷ و ۲۹ فروردین خواهد بود .

مهاجرانی در جمع دعوت شدگان به اردوی تیم ملی از ٤ بازیکن جدید نیز دعوت کرده است که این٤ نفر عبارتند از حمید علیدوستی ، مسلم خانی ، ایرج امیدوار و ناصر نبوی

بازیکنان انتخاب شده باید فردا ۱۱ صبح در دهکده المپیک حاضر باشند .

۳٤ دعوت شده به اردوی تیم ملی اینهاهستند:

دروازه‌بانان : ناصر حجازی ـ بهرام مودت ـ مهدی عسگرخانی ـ ناصر نبوی .

مدافعان راست : حسن نظری‌ـ باغدیک‌عابدیان ـ جمشید رشیدی .

مدافعان چپ(آندرانیک اسکندریان ـ محمدپنجعلی‌ـ ایرج امیدوار .

مدافعان میانی : مصطفی مسلمی ـ علی شجاعی‌ـ حسین کازرانی ـ نصراله عبداللهی ـ سهام‌الدین میر فخرائی ـ محسن هوشنگی .

هافبک راست : علی پروین ـ محمود حقیقیان ـ علیرضا قشقائیان .

هافبک وسط : پرویز قلیچ‌خانی ـ محمد صادقی‌ـ محسن یوسفی .

هافبک چپ: ابراهیم قاسمپور ـ مسلم خانی‌ـ علیرضا عزیزی.

گوش راست : حسن روشن ـ علی نیاکانی ـ حسین فرکی .

نوک حمله: غلامحسین مظلومی ـ غفور جهانی‌ـناصر نورائی.

گوش چپ : رضا عادلخانی ـ ایرج دانائی فرد‌ـ حمید علیدوستی .

مشتزنی انتخابی تیم ملی

تهران با ۸ مقام اول حاکم مطلق در تیم ملی

دیشب دیدار های انتخابی تیم‌ملی‌مشتزنی اعزامی به جام عمران‌منطقه‌ای «آر. سی . دی» با پیروزی ۸ مشتزن تهرانی و ۳ مشتزن از سه خطه خوزستان ، لرستان و گیلان یعنی حاکمیت مطلق تهرانی‌ها بپایان رسید .

در شب فینال مشتزنی ، ۱۱ تهرانی،٤گیلانی، ۲خوزستانی، ۲ کرمانشاهی و یکلرستانی پیکار داشتند ، که من حیث‌ـ المجموع ، مبارزانشان دیدنی و هیجان‌انگیز بود ، اما اوج هیجان فینال درنبرد دو گیلانی و دو دوست و دو همشهری بود : « محمد آذرحزین ـ کریم کامیاب » .

اینان سه راند بی‌وقفه مشت زدند ، مشت خوردند ، خطر کردند ، دچار خطر شدند . کامیاب که به بدشانس ترین مشتزن شهرت دارد ، شادمان از شکست علی بحری و با روحیه‌ی مضاعف توانست ، با تک مضراب های سنگین که بیشتر فک چپ آذرحزین را نشانه می‌گرفت ، برتری خود را در راند اول‌تثبیت کند ، اما راند دوم ، در حالیکه جدال دو همولایتی خیلی « نزدیک و قاطی » شده بود ، و مشت های کوتاه ، تند و تیز رد و بدل می‌گشت ، آذرحزین از همان خصوصیات جنگندگی خود سود برده ، مقداری حریف را خسته کرد و راند دوم برتری « کریم » را جبران نمود .

راند سوم براستی تماشایی و سخت حساس بود . کامیاب در آغاز هرچه در توشه‌داشت، توی مشتهایش ریخت وکوبید، اما دقیقه‌ای بعد ، دو تا مشتزن چهار تا خورد ، و آذرحزین که حالا جری‌ترشده بود ، جنگ را به‌اوج رساند و یک دقیقه بپایان از کم‌نفسی « کریم » سود برده ، با چند هدف گیری و چند مشت‌آخر، مبارز را برد .

سالن مشتزنی امجدیه که شاهد فریاد های تشویق‌آمیزو کر کننده تماشاگران ملتهب و مشتاق بکس بود ، چند نبرد حساس و تماشائی دیگر را شاهد بود که‌ازآن‌جمله‌می‌توان پیکار باقرزاده خوزستانی و سپهری آزاد گیلانی را نام برد و نیز نبرد های انصاری از لرستان ـ امیری از تهران ، سلمانی از خوزستان ، صادقی‌از تهران‌ـ طیاری از کرمانشاه ، ابراهیم زاده از تهران ـ صادق پور ازگیلان وصداقت‌کیش‌ـ فعلی هردو از تهران .

چگونگی مبارزات فینال

٤۸ کیلو : داود صادقی از تهران برابر همشهری خود فیروز عبادی ناک‌اوت شد . داور پس از سه‌بار ناکدان صادقی بازی را بنفع عبادی اعلام کرد .

۵۱ کیلو : این جدال یک جنوبی گردن کلفت ویکه‌شمالی خوش تکنیک بود . سپهری آزاد گرچه‌باامتیاز مغلوب مراد باقرزاده حریف باتجربه‌آبادانی خود شد ، اما، عالی بکس کرد .

٥٤کیلو : انصاری‌ـ ملی‌پوش « لر » ، در جدالی پرفرود و فراز ، احمد امیری از تهران را با امتیاز شکست داد .

۵۷ کیلو : محمود برادران ، درنبردی پرشور برابرسلمانی، مردجنگجو و امیدسازخوزستان با قدرت تمام فاتح شد ، برادران در راند دوم به‌پیروزی ضربه فنی رسید .

۶۰ کیلو : حافظ غیرتمند از تهران ، علیمحمد ابراهیمی از کرمانشاه را ناک‌اوت کرد.

۶۳٫۵ کیلو : یک طیاری قلدر و پرتوان از کرمانشاه، و یک منصور صادقی سریع، خوش تکنیک و با شعور از تهران جدالی میلیمتری داشتند که پیکار اینان با پیروزی‌مرد تکنیکی تهران تمام شد .

۶۷ کیلو : حسن ابراهیم زاده ، پس از آنکه‌یک ناکدان از حریف را پذیرفت ، اورا دوبار طول راند اول ودوم با چپ های‌سنگین‌خود ناک‌دان کرد و با یک‌هوک چپ‌پیروزی با ناک‌اوت را در آغوش کشید .

۷۱ کیلو : آذرحزین و کامیاب از بخت بدبه‌تو رهمدیگر خورده بودند اینان هردو بچه بندرند با شرحی که رفت ، آذرحزین ، حریف «قدر» خود را با امتیاز برد .

۷۵ کیلو : حسین علی‌نژاد را یک تولد تازه در مشتزنی باید اعلام کرد . او در میان شگفتی همگان ، کریم صمدی حریف گیلانی خود راناک‌اوت کرد .

۸۱کیلو :ماسیس‌هامبارسومیان طول دو راند ، کار حریف شمالی خود بنی‌یعقوب را تمام کرد . مشتزن گیلان‌بسیار مشت خورد که دو راند برابر ماسیس مقاومت نمود.

۸۱ + کیلو : سیروس صداقت‌کیش ، چپ‌گارد جوان، با یک ضربه چپ در راند اول علی فعلی را ناکدان‌کرد، و بعد با یک چپ دیگر ، یک ناکدان دیگر ، و آنگاه بازی با پیروزی ضربه فنی وی تمام شد .

فدراسیون بکس ، جزنفرات اول مسابقه های انتخابی تیم ملی ، ۱۷ مشتزن تهرانی و شهرستانی را هم به اردو دعوت کرد . اردوی مشتزنان فعلا به تمرینات بعد از ظهر در سالن بکس امجدیه محدود میشود که البته شهرستانی‌ها به هزینه فدراسیون زندگی اردویی کاملی‌دارند ودرتهران سر میکنند .

دیشب اگرچه چهره های برتر مسابقات انتخاب شدند ، ولی چهره‌های تیم‌ملی دراردو برگزیده خواهند شد .

بولیوی ۳ ونزوئلا ۱

تیم ملی فوتبال بولیوی‌در ادامه مسابقه های مقدماتی‌جام جهانی در گروه ۲ امریکای جنوبی بانتیجه ۱ـ۳ بر تیم‌ملی ونزوئلا غلبه کرد.

این مسابقه در کاراکاس پایتخت ونزوئلا انجام شد و بولیوی نیمه اول نیز ۰ـ۱ پیروز بود. بااین برد، درحال حاضر بولیوی با ٤ امتیازتیم صدرنشین گروهش می باشد درحالیکه ونزوئلا واروگوئه هرکدام‌بایک امتیاز در رده‌های بعد جای دارند.

پاراگوئه ۱ کلمبیا ۱

در حضور ۶۰ هزار تماشاگر دیروز بعد ازظهر تیم های ملی پاراگوئه‌وکلمبیا مسابقه‌برگشت خود در کادر مسابقه های مقدماتی جام جهانی در گروه اول امریکای جنوبی را با نتیجه مساوی ۱ـ۱ بپایان بردند. این مساوی پاراگوئه راصاحب ۳ امتیاز وصدرنشین گروه نمود. کلمبیا و برزیل بترتیب با۲ و ۱ امتیاز در رده های بعد قرار دارند.

دیدار بعدی گروه روز چهارشنبه این هفته در ریودوژانیرو و بین برزیل و کلمبیا انجام خواهد شد.

متن سخنرانی آقای دکترفرهنك مهر رئیس‌دانشگاه پهلوی شیراز درنخستین کنگره طب سنتی‌ایران

روحانیت در طب سنتی ایران

نخستین کنگره طب‌سنتی ایران باکمک انجمن شاهنشاهی فلسفه ایران وهمکاری دانشمندان ۸ کشور جهان تشکیل گردید

... در نخستین کنگره طب سنتی ایران که‌در پیشگاه علیاحضرت‌شهبانو باهمکاری دانشمندان هشت کشور جهان گشایش یافت آقای دکتر فرهنك‌مهر رئیس دانشگاه پهلوی شیراز تحت عنوان « روحانیت درطب سنتی ایران » بیانات جامع و بسیار جالبی دراین زمینه ایرادکردوآنگاه از پیشگاه علیاحضرت شهبانوی ایران استدعا نمود که‌با فرمایشهای گهربار و رهنمودهای‌خود نخستین کنفرانس پزشکی سنتی‌ایران‌رابگشایند

سخنرانی‌محققانه رئیس‌دانشگاه پهلوی‌شیراز در باره طب سنتی ایران که گویای آمیختگی طب و فلسفه در تاریخ کهن ایران‌زمین بود موردتوجه فراوان قرارگرفت .بهمین جهت دراینجا متن سخنرانی آقای دکتر فرهنك مهر رئیس دانشگاه پهلوی شیراز درنخستین کنگره طب سنتی‌ایران از نظر خوانندگان عزیز میگذرد.

ـ شناخت طب سنتی ایران ، شناخت ارزشهای معنوی پیشه‌ی پزشگی‌است . سنتی که درآن، بیمار بیش‌ازبیماری‌مورد توجه بود

ـ ایرانیان ازبنیانگزاران پزشگی بودند وتنها واسطه‌ی انتقال ان نبودند اگردانشمندان طب ایران اسلامی کتابهای خودرا بعربی نوشته‌اند باین‌جهت بوده‌که زبان عربی، زبان علمی قلمرو بزرك اسلامی آن روزگار بوده است .

ـ درهیچ زمانی ازتاریخ معارف بشری تااین حد بیماریهای جسمانی درمان پذیر نبوده ودرعین حال هیچ زمانی تااین حد مردم جهان ازخدمات درمانی ناراضی نبوده‌اند .

ـ نفود مادیگری درپیشه‌ی پزشگی ، هزینه سنگین درمان وندیده گرفتن روحانیت‌پزشکی این‌نارضائیهارا‌افزونتر کرده است .

گرامی شهبانوی‌ایران‌زمین :

پزشکی در کشور ما ، این گاهواره شهریگریهای نخستین و دانش‌های گوناگون،تاریخی بس کهن دارد تا آنجا که بخشی از آن در مرز افسانه و علم قرار دارد .

مروری بتاریخ فرهنگ این مرزوبوم ، مقام والای‌پزشکی را در جامعه ما روشن میکند و نشان میدهد که در این کشور همواره پزشکی با روحانیت همراه بوده است طب جزئی از حکمت نظری است ، درگذشته داوطلب طب نخست به فلسفه رویمی‌آورد و پس از تبحر در آن ،دانش پزشکی را فرا میگرفت . در زبان فارسی . هنوز واژه «پزشک» با واژه « حکیم » مترادف است . حکیم نظامی گنجوی ، مقام طبیب را در فرهنگ ایرانی چنین توصیف کرده است :

در ناف دوعلم‌پوی طبیب‌است
ـ وان هردو نقیبا طبیب‌است
پیغمبر گفت ، علم علمان ـ علم‌الابدان و علم الادیان ...

در نوشته‌های کهن‌اوستائی، از سه هزار سال پیش ، از «تریته» نخستین کارد پزشک ایرانی سخن رفته که با نیروی اهورائی ، بیماری و تب را از مردمان دورداشته ، تندرستی به آنان می‌بخشد .

زرتشت از اهورا مزدا پرسید «کیست درمیان دانایان و پرهیزگاران و نیرومندان و پیشوایان که تندرستی دهنده است ، که بیماری و مرگ‌زخم نیزه‌پران و گرمای تب را از تن مرد ان‌بدور دارد ؟ «اهورا مزدا پاسخ‌داد : «ای اسپنتمان زرتشت تریته درمیان مردمان و پرهیزکاران و پیشوایان ، نخستین کسی‌است‌که تندرستی بخشیده و زورآور است و بیماری و تب و زخم نیزه پران و مرگ را از تن‌مردمان دور میدارد» آمده است که اهورا مزدا کاردی بزیور آراسته به تریته ارزانی داشت تا با آن به کارد پزشکی (جراحی) بپردازد .

پنج گروه پزشك

در ایران باستان ، از پنج گروه پزشک نام رفته است .

اشوپزشک یا پزشک‌بهداشت
داتا پزشک یا پزشک آئین درمان‌شناسی
کاردپزشک یا جراح
و
ارور پزشک یا پزشک گیاه و دارو
و سرانجام مانتره پزشک که پزشکان پزشک (بیشه‌زنام‌بیشه زیوتمو) نامیده میشد و در واقع ، روان‌پزشکی بود که‌با نیروی ایمان و خواندن‌سرود های مذهبی بیماران را درمان میکرد .

ایرانیان از بنیانگزاران پزشکی بودند و تنها واسطه انتقال آن نبودند . پزشکی‌در زمان هخامنشیان وجودداشت در روزگار ساسانیان دانشگاه جندی‌شاپور پایگاهی بود که دانشمندان ایرانی ، پزشکی ایرانی را با طب یونانی و هندی درآمیختهو آنراگسترش دادند .

پزشکان ایرانی هرگزبترجمه کتب یونانی بسنده نکرده،بلکه همواره در کار پژوهش و راه یابی بودند و حاصل این کوششها ، نامه‌های بسیاری است که بوسیله پزشکان‌نامدار این سرزمین تالیف گردیده است .

اگر دانشمندان طب ایران اسلامی، کتب خود را بعربی نوشتند ، باین جهت بود که زبان عربی ، زبان علمی قلمرو بزرگ اسلامی آن روزگار بود .

آنچه در سیمای فرهنگ پیوسته ایران، در دوران‌پیش و بعد از اسلام به‌چشم می‌خورد، همان فروغ روحانی آنست که بطور مستمر وجود داشته است .

شناخت طب سنتی ایران ، شناخت ارزشهای معنوی‌پیشه پزشکی است . سنتی که در آن بیمار بیش از بیماری‌مورد توجه بود .

روحانیت و سنت پزشکی ایران

در ایران اسلامی ، سنت پزشکی باهمان‌روحانیت‌باستان ادامه یافت . اکثر پزشکان مشهور اسلامی ، یا ایرانی بودند یا در مکتب طب ایران پرورش یافته بودنددرمراکزی چون بیت‌الحکمت‌بغداد،اطبای ایرانی در پیشرفت‌پزشکی‌سعی بلیغ مبذول داشتند . ابوسهل فضل‌بن نوبخت‌اززمره‌نخستین پزشکانی است که در این مرکز ، علم پزشکی را رونق داد. زکریای رازی نخستین طبیبی است که طب بالینی را بصورتی تازه و تحقیقی مورد مداقه قرار داد . کتاب‌الحاوی و کتاب طب منصوری و من لایحضره الطبیب و کتاب‌الطب الملوکی وکتاب‌تقسیم‌الامراض و علاجاتها و دهها کتاب گرانمایه دیگر ، از تالیفات اوست . ابوعلی سینا باتالیف کتاب قانون ، بنای علم را طوری استوار کردکه تاقرون اخیر کتاب وی در بیشتر مراکز پزشکی جهان تدریس میشد .

ابن‌خمار ـ ابوسهل عیسی‌بن یحیی ـ ابوماهر ـ علی‌بن عباس مجوسی اهوازی ـ ابن مندویه‌اصفهانی ـ وقطب‌الدین شیرازی‌وسید اسمعیل جرجانی صاحب کتاب معروف ذخیره خوارزمشاهی‌و هدایت‌المتعلمین والاعراض الطبیه ، نامهائی هستند که مانند گوهرهائی گرانبها بر تارک‌فرهنگ‌پزشکی جهان میدرخشد . کتاب های الصیدنه ابوریحان بیرونی ، والابنیه عن حقایق‌الادویه علی هروی‌و تحفه‌حکیم مومن و مخزن الادویه نمایانگر کوشش هائی‌ارزشمند است‌که دانشمندان ایران‌زمین درزمینه داروشناسی انجام داده‌اند و خواص ادویه مفرده و مرکبه را که اصطلاحا قرابادین می‌نامیدند مورد تحقیق قرار دادند .

آدمی همیشه نسبت به تندرستی و درازی زندگی خود دلبستگی داشته است . در پنجاه سال اخیر ، دانش و تکنولژی پزشکی پیشرفت فوق‌العاده‌ای داشته است .

انحطاط‌رابطه‌پزشك وبیمار

در هیچ زمانی ازتاریخ‌معارف بشری تا این‌حد بیماری های جسمانی بکمک علوم و فنون وابسته شناخته و درمان‌پذیر نبوده است . درعین حال در هیچ زمانی تااین حد مردم جهان ازخدمات‌درمانی‌ناراضی نبوده‌اند. عدم‌احساس‌مسئولیت طبیب نسبت بجامعه ،انحطاط رابطه پزشک و بیمار ، نفوذ مادیگری در پیشه پزشکی‌مانند سایر پیشه‌ها ، هزینه سنگین درمان ،وناپدید گرفتن‌روحانیت پزشکی که اساس طب ایران کهن بود ، این نارضائیها را افزونتر کرده است .

آیا ما میتوانیم در جهت اعتلای خوشبختی انسانها ، این فاصله بین طب سنتی و طب کنونی را کم کنیم و نرم خوئی و دانادلی و معنویت‌را دوباره بعالم پزشکی‌بازگردانیم؟ مگر هدف طب ، چیزی جز تامین سعادت تن و روان است ؟

نظامی عروضی طب را چنین تعریف کرده است .

«طب صناعتی است که بدان صناعت صحت در بدن انسان نگاهدارند و چون زایل شود باز آرند ... طبیب باید که رقیق‌الخلق، حکیم النفس‌وجید الحدس باشد» این پزشک‌است که میتواند با اندیشه وگفتار و کردار خود، ارتباط‌توان بخش بین دانش روحانی‌خود و خواهش زیستن در بیمار برقرار کند . هرچه نیروی معنوی پزشک گسترده تر و استوارتر باشد ، تاثیرکردار درمانی او بیشتر و رساتر است .

دانشگاه پهلوی در سال‌های اخیر کوشا بوده است با بهره وری از تازه‌ترین پیشرفتهای علمی ، پیشه و هنر پزشکی‌را بر پایه‌های معنویت سنتی ایرانی استوار کند و اینک سرافراز است که بایاری‌انجمن شاهنشاهی فلسفه ایران با شرکت دانشمندان هشت‌کشور شرق و غرب ، نخستین‌کنگره طب سنتی را برپا میدارد و امروز باعث سربلندی و غرور همه ماست که علیاحضرت‌فرح پهلوی شهبانوی دانش پرور ایران با گشایش این کنگره دستور میفرمایند نخستین گام در راه زنده کردن‌پزشکی‌سنتی برداشته شود .

باشد که بارهبریهای‌شاهنشاه آریامهر و رهنمود ها و پشتیبانیهای علیاحضرت فرح پهلوی شهبانوی ایران،بتوانیم روحانیت مانتره پزشک را در پزشکان جوان ایران تقویت کنیم تا بتوانند یاری‌بخش و آرامش دهنده روان بی‌تاب و توان بیماران باشند .

بیمار در رخسار‌پزشک‌خود، چهره‌ای را میجوید که‌نمودار روشنائی نادیده‌ایست.نگاره‌ای از پاکیزگی و آراستگی‌راستین و جاویدان . چیزی که ازمرز علم فراتر میرود .

از پیشگاه بلندپایه‌علیاحضرت شهبانوی ایران با فروتنی درخواست مینمایدبافرمایشهای گهربار خود، این روشنائی‌را بدلهای ما باز آورند و با رهنمودهای خود ، این نخستین کنفرانس پزشکی‌سنتی را بگشایند . باشد که‌معنویت پزشکی سنتی به این شغل شریف بازآید و برای همیشه در رفتار و کردار همه ما در این سرزمین اهورائی‌استوار و پا برجای بماند ...

مسابقه‌های مقدماتی فوتبال جام‌جهانی‌ـآسیا

اسرائیل ۲ بار دروازه ژاپن را باز کرد

مالزی مغلوب سنگاپور شد!

Argentina '78
مسابقه‌های مقدماتی
جام جهانی فوتبال

اسرائیل ۲ـ ژاپن ۰

تیم ملی فوتبال اسرائیل‌در دومین مسابقه خود در کادر بازی های مقدماتی جام‌جهانی با نتیجه ۲ـ۰ تیم ملی ژاپن‌را مغلوب کرد . این بازی‌ازسری بازیهای زیر گروه ۲ آسیا در تل‌آویو انجام گرفت .

اولین گل اسرائیلیها در دقیقه ٤٤و بوسیله اودنماهنس زده شد و دقیقه ۵۷ جهیار نتیجه رادوبرابر کرد.اسرائیل که ۲ هفته قبل‌دربازی‌نخستین خود در سد تیملی‌گره جنوبی متوقف شد (۰ـ۰) در بازی‌با ژاپن اکثرا میدان‌داربود ، ولی بدلیل کم دقتی مهاجمان این تیم و درخشش بسیار دروازه‌بان ژاپنی ، تیم میزبان ازدست‌یابی به گلهای بیشترمحروم ماند .

این مسابقه حدود ۱۶ هزار نفر تماشاگرداشت و بازی در ورزشگاه «راماتگان»تل‌آویو انجام گرفت .

در نیمه دوم ، ژاپنیها تا حدودی به نقاط ضعف خوددر نیمه اول فائق آمدند و به امید تلافی گلهای از دست رفته، دست به حملات‌متقابل‌وخطرناکی زدند .

یاسوهیکواکودرابهترین مهاجم ژاپن دراین نیمه بود . ولی علیرغم نفوذهای خوب ، مهاجمان ژاپنی فاقد قدرت لازم برای شلیک بودند .

بهترین شانس میهمانان‌برای گل دقیقه ٤۸ بوجود آمد که اوکودرا با پشت سرگذاردن مدافعان اسرائیلی تا ۵ متری دروازه‌مالی پیش تاخت .لیکن تعلل عجیب‌او دراین لحظه حساس‌مانع از گل شد !

دو تیم روز چهارشنبه،مسابقه برگشت خودرا هم در تل‌آویو انجام میدهند .

سنگاپور ۱ـ مالزی ۰

سنگاپور میزبان‌مسابقه های مقدماتی جام جهانی‌درزیرگروه یک آسیا،دیروزدر ادامه‌مسابقه های این زیر گروه مکه‌درسنگاپور برگزار میشود با شکست ۰ـ۱ مالزی یک شگفتی بزرگ خلق کرد .با این پیروزی اکنون سنگاپور و هنگ کنگ هر یک‌با امتیاز از ۳مسابقه،صدرنشین پنج امتیاز از۳مسابقه،صدرنشین مسابقه های این زیر گروه می‌باشند .درحالیکه مالزی‌با۳ امتیاز ،اندونزی با ۲ امتیاز وتایلند بدون امتیاز تیم‌های‌برده بعدمی‌باشند.

باوجودیکه مسابقه‌سنگاپور مالزی باحملات سنگین مالزیها آغاز شد ،لیکن سنگاپور بود که در دقیقه ۳۲ به گل‌برتری دست پیداکرد. کو امکیم‌سونگ آس وگلزن‌استثنائی‌تیم‌سنگاپور پابتوپ قدم به محوطه‌پنالتی مالزی گذارده بود که مدافعان حریف باخطا او را متوقف ساختند. ودلور فرمان‌پنالتی داد.

محمدنوح زننده پنالتی وگل پیروزی سنگاپوریها بود:

امشب درادامه مسابقه ها تایلند واندونزی دیدار دارند وفردا مالزی و هنگ‌کنگ‌مسابقه خواهند داد. درپایان مسابقه های دوره‌ای دراین زیرگروه دوتیم بالای جدول ،برگزار کنندگان مسابقه فینال خواهند بود.

مسابقه‌های فوتبال باشگاههای کشورهای اروپا

ایتالیا

نتایج روز نوزدهم

کاتانزارو ۰ ـ یوونتوس ۲
جزنا ۰ـ انتر ۰
فوجیا ۱ ـ بولون ۰
جنوآ ۰ ـ پروگیا ۰
لازیو ۱ ـ سامپدوریا ۰
میلان .آ.ث ۱ ـ ناپل ۱
تورینو ۲ ـ فیورنتینا ۰
ورون ۱ ـ رم ۱

رده‌بندی : ۱ ـ یوونتوس ۳۲ امتیاز ۲ ـ تورینو ۳۱ امتیاز ۳ ـ انتر ۲٤ امتیاز٤ـ ناپل ، فیورنتینا ۲۱ امتیاز ۶ـ پروگیا ، لازیو ، رم ، ورون ۱۹ امتیاز .

اسپانیا

نتایج روز بیست‌وپنجم

آتلتیکومادرید ۵ ـ الش ۱
اسپانول ۱ ـ رئال‌بتیس ۱
سلتاویگو ۲ ـ راسینگ ۰
والنس ۱ـ رئال مادرید۱
رئال ساراگوزا ۳ـ مالاگا۱
بورگوس ۰ـسالامانکا ۲
سویل ۱ـ آتلتیکو بیلبائو ۰
هرکولس ۲ـ بارسلون ۲
رئال سوسیداد ٤ـ لاس ـ پالماس ۰

ردبندی :۱ـ آتلتیکومادرید ۳۵ امتیاز ۲ـ بارسلون۳۲ امتیاز ۳ـ والنس ۱۸ امتیاز ٤ـرئال‌سوسیداد ۲۸امتیاز.

هلند

نتایج روز بیست‌و پنجم

آژاکس ٤ـان.آ.سی ۰
اسپارتا ۳ـ از . و . و ۲
لاهه ۱ـ تونت ۱
پی.اس.و ۳ـ اوترخت ۰
هارلم ۰ـ تلستار ۱
آ. زد ۰ـ گواهد ۰
گرافشاپ ۲ـ فاینورد ۲
ان .ئی ، سی۱ـاف. سی۰ آمستردام ۱
رودا ۲ـ آیندهوون ۰
رد بندی : ۱ـآژاکس ٤۱ امتیاز ۲ـ فاینورد ۳۷امتیاز ۳ـ پی.اس.و ۳٤ امتیاز٤ـ رودا ۳۲ امتیاز ۵ـآ.زد۳۱ امتیاز .

ترکیه

نتایج روز نوزدهم

گالاتاسرای ۰ـ آلتای ۱
طرابوزون ۱ـ آدانااسپور۰
گزتپه ۰ـ فنرباغچه ۱
اردواسپور ۲ـبشیکتاش۱
آدانادمیر ۱ـ بورسااسپور۱
بولواسپور۱ـ مرسین‌یوردو ۱
سامسون اسپور ۱ـگیرسن اسپور ۰

ردبندی :۱ـ طرابوزون ۲۹ امتیاز ۲ـ اسکی شهیر ۲۳ امتیاز ۳ـ فنرباغچه ۲۲ امتیاز ٤ـ آلتای ۲۱ امتیاز ۵ـ بولواسپور ۲۱ امتیاز ۶ـ بشیکتاش ۲۰ امتیاز .

بوسیله ماموران شعب ۵و۶ آگاهی تهران

میلیونها تومان اموال دزدی کشف شد

دزدان مغازه های کاشان ، شهرضا ، اصفهان ، اهواز ، بندرپهلوی ، شاهرود واردکان ، پس از آنکه ۷۶ باردست به‌سرقت زدند و دراین سرقت‌ها میلیونها ریال اموال مردم را دزدیدند ، به دام افتادند از سوی دیگر،دزدانی که‌به همان‌شیوه‌دزدهای‌شهرستانی، از مغازه‌های تهران‌دزدی‌می‌کردند، بامیلیونها ریال اموال مسروقه دستگیر شدند.

دستگیر شدگان که چهارنفر هستند، در دو گروه دونفری وجدا ازیکدیگر فعالیت دزدی داشتند.

گروه اول که درشهرستانها به سرقت مغازه‌ها دست می‌زدند،مقیم تهران بودند . آنهاکه‌عابدین‌ایرجی ومحمد بیاری نام دارند ابتدا یک اتومبیل را از کنار خیابان می دزدیدند ، شماره‌اش راباشماره‌ای که خود تهیه کرده بودند عوض می‌کردند ودر شهرستانها‌به‌دزدی می‌رفتند . آنان انبرهای دسته بلندی داشتند که بایک‌فشارکوچک قفل های بزرگ‌رامی برید وسارقان پس از آنکه قفل رامی‌بریدند وارد مغازه می شدند وهرچه را کمقادر به دزدیدنش بودند داخل اتومبیل مسروقه بار می‌کردند و درتهران می‌فروختند . آنان که به ۷۶فقره سرقت‌اعتراف‌کرده‌اند،تاکنون‌چندین مغازه را درکاشان ، شهرضا ، اصفهان، اهواز ، اردکان شاهرود وبندرپهلوی مورد دستبرد قرار داده‌اند .

گروه دونفری دیگر بنام های علی‌کوت‌آباد یو قاسم محمدی نیز درست بهمین‌شیوه‌ازمغازه‌های‌تهران سرقت می‌کردند .

آنان گاهی نیز درشهرستانها دست به فعالیت می‌زدند که در بازجویی‌به۵۰ فقره سرقت اعتراف کرده‌اند .

۴سارق‌دستگیر شده کمبوسیله ماموران شعب ۵ و ۶ آگاهی‌تهران به دام افتاده‌اند، باقرار دادیار دادسرای تهران ، زندانی شدند .

گنجینه‌ای از اموال دزدی

میلیونها ریال اموال مردم که از دزدان پس گرفته شده ، اکنون درادراره آگاهی تهران نگاهداری می‌شود تا بصاحبانش مستردگردد.

سارقان دستگیر شده اینهمه اموال را دزدیده‌اند ، مقدار زیادی نیز قبلا بوسیله آنها فروخته‌شده‌است. انگشتر ، ساعت ، فرش، دستبند، گردنبند، رادیو،تلویزیون ، پخش صوت ودهها کالای دیگرجزواموال مسروقه است .

فوت‌شدگان

خبرنگاران حوادث ازگوشه‌و کنار شهروازبیمارستانهای‌تهران اسامی فوت شدگان و قربانیان حوادث مختلف تهران را در اینجا برای شما گردآورده‌اند .

● فاطمه رحیمی ۴۵ ساله، خونریزی ● ابراهیم‌فرجی ۲۰ ساله ، شوک ضربه‌ای ● ایل سوپ‌جین ۴۲ ساله ، تصادف ● پاشاقدیری ۵۴ ساله،بیماری ● علی کرافیان ۶۶ ساله ، بیماری ● مصطفی سیف‌الهی ۴۳ ساله ، متلاشی● سلیم‌علی محمدی ، قطع نخاع ● ستار افزا ۷۰ ساله، شکستگی‌جمجمه ● زری محمدی ۱۴ ساله ، نامعلوم ● شمسی صارمی ۶ ساله، سوختگی ● رحمت‌علی اکبری ، سوختگی .

بجرم عرضه وفروش آبگوشت فاسد

صاحب‌موزه آب‌انبار به‌زندان محکوم‌شد

شعبه ۱۸ دادگاه جنحه شهرستان تهران ، صاحب موزه آب‌انبار را به جرم‌عرضه و فروش آبگوشت فاسد به مشتریان به زندان و پرداخت جریمه و محرومیت ازاشتغال به کسب، محکوم کرد .

چندی قبل ، در همین‌صفحه اطلاع دادیم که‌براساس‌شکایت «حاج حسن آقاجانی» مدیر موزه آب‌انبار ، یکی از بازرگانان تهران بنام شکور (شکراله) با روح فرزندبیوک به‌اتهام فروش روغن حیوانی تقلبی و غیر قابل مصرف ، تحت تعقیب قرار گرفته است .

در پی شکایت مدیر موزه آب‌انبار بازرسان‌وزارت‌بهداری و بهزیستی از کارگاه وانبار شکراله باروح بازدید کردندو پس از نمونه‌برداری ازروغن های حیوانی متعلق به شکراله باروح درحالی که پرونده شکایتی حسن آقاجانی در مراجع قضایی تحت رسیدگی بود، اعلام داشتند که نتیجه آزمایش دلالتی بر مخلوط کردن روغن‌ها ندارد و روغن فروخته شده به موزه‌آب‌انبار کاملا سالم بوده است .

بدین ترتیب شکراله باروح با رای دادگاه از اتهامات وارده تبرئه شد .

در رای صادره از سوی دادگاه جنحه شعبه ۱۸ به ریاست عبدالحسین فرهی‌آمده است که «حاج حسن آقاجانی اصفهانی» به ارتکاب عرضه جنس فاسد (آبگوشت) با اعلام بهداری و نمونه برداری ماموران و نظریه آزمایشگاه کنترل مواد خوردنی مبنی بر غیر قابل مصرف شناختن‌نمونه آبگوشت به علت آلودگی به میکرب به ۶۱ روز حبس جنحه‌ای و پرداخت ده هزار ریال جزای نقدی و یک سال محرومیت از اشتغال به کسب مربوط به مواد غذایی‌محکوم است .

۵ پزشک اصفهانی تحت تعقیب قرار گرفتند

★ دو مدیر داروخانه و یک رابط در سوء استفاده شرکت دارند

اصفهان ـ خبرنگار اطلاعات

پنج پزشک و دو مدیر داروخانه در اصفهان به اتهام‌سوءاستفاده ازدفترچه های خدمات درمانی تحت تعقیب قرار گرفتند و پیمان آنان با سازمان بهداری و بهزیستی منطقه اصفهان لغو شد .

عطاءاله امینی مدیر عامل سازمان بهداری و بهزیستی استان اصفهان که این‌مطلب را اعلام کرد ، افزودپزشکان خاطی با همکاری یک نفربه عنوان رابط که دفترچه‌های تامین خدمات‌درمانی‌راسرقت کرده بود ، با نوشتن‌نسخه های‌گران‌قیمت‌و گرفتن‌دارو از داروخانه ها ، سوء ـ استفاده میکردند .

مدیرعامل سازمان‌بهداری وبهزیستی ، اسامی پزشکان و مسئولان داروخانه هارا اعلام نکرد . وی افزود : برای اولین بار در ایران اداره درمانگاه های سازمان شاهنشاهی و خدمات اجتماعی در منطقه استان دهم به سازمان بهداری و بهزیستی واگذارشده است.

انگیزه قتل شمس آبادی

بقیه از صفحه ۱۸

در قسمت اول اتهام دفاع اینجانب از موکلم شامل دو مرحله است : یکی بر پایه اقراری که او درمراحل اولیه تحقیقات نموده و دیگری به لحاظ انکار در دادگاه ، در زمینه عدم وجود قصد قبلی ، در قسمت اول فرض میکنیم آنچه موکل من اقرار کرده صحت دارد و هیچ شبهه‌ای هم در نحوه اقرار نیست ، یعنی با قصدقبلی باتفاق‌اسداله شفیع‌زاده و با اتومبیلی که اسدالله تهیه کرده ورانندگی آن را هم بعهده داشته از قهدریجان باصفهان آمده و آقای شمس آبادی را ربوده‌و به قتل رسانده‌اند ، با آنکه‌در کیفرخواست صراحتاذکرنشده عمل موکل من با چهماده‌ای از مواد قانون جزا منطبق است ولی قطعا با ذکر ماده واحده مربوط به تشدید مجازات رانندگان مختلف مصوب ۳۵ر۱۰ر۵ عمل موکل من را منطبق با این ماده دانسته‌اند و لذا عین ماده را قرائت میکنم تانتیجه لازم‌گرفته شود. در این موقع نتیجه گرفت که عمل موکلش منطبق با این ماده نیست ، وی‌گفت: اگرتمام اقاریررا صحیح‌بدانیم، از آنجا که موکل من ، بعداز مرگ آقای شمس آبادی و خاتمه موضوع قتل ، قسمتی از راه را رانندگی کرده ،او شخص واحدی‌که‌ماده واحده بدان صریحا اشاره دارد ، نمیتواند باشد .

وی آنگاه به ادعا و اقرار در مورد قصدقتل باسبق‌تصمیم اشاره کرد وگفت اگر فرض را بر قتل با تصمیم‌قبلی‌بدانیم، موکلم باتفاق اسداله‌شفیع‌زاده (متهم ردیف دوم) هردو نفربا کشیدن دستمال ، موجب‌مرگ مرحوم شمس آبادی شده‌اند .

وکیل مدافع افزود : لیکن در مورد ارتکاب قتل بدون «سبق» تصمیم که موکل من در دادگاه عنوان کرده ذکر نکات زیر راضروری میدانم:

۱ـ اگر موکل من با حمایت دارو دسته‌ای که در کیفر ـ خواست ادعا شده قصد قتل داشت ، با یک دستمال بسراغ آقا نمیرفت ، آیا آقای‌دادستان شهرستان که با اینهمه دلائل در مقام اثبات وجود دار و دسته‌ای به رهبری سید مهدی هاشمی هستند باین فکرنبودند که چنین دارودسته‌ای می ـ توانست هفت‌تیر یا سایرسلاح های آتشین فراهم کند؟

پس چرا از دستمالی که اتومبیل را پاک میکردند استفاده کرده‌اند ؟

۲ـ برخلاف آنچه در جراید منعکس شده وقتی آقای شمس آبادی را سوار میکنند نه تنها به خانم آن‌مرحوم بی احترامی نمیشود‌بلکه به‌ایشان تعارف هم میکنند که سوار شوند ولی ایشان به لحاظ وجود دو مرداجنبی ازسوار شدن امتناع مینمایند .

انگیزه قتل

۳ـ موکل یا مسلمان است یا مرتد ؟ اگر مسلمان است و مراد او سید مهدی هاشمی‌که نه‌تنها مسلمان‌مرتکب قتل‌نمی‌شود بلکه جنایت را گناه‌کبیره میداند .

سید مهدی‌هاشمی همپشرحی گفته برای بعضی از افرادی که بی غرض‌هم نبوده‌اندمبارزه منفی توصیه میکرده بنابراین چنین مسلمانی‌با چنین‌برنامه‌ای نمیتواند مبادرت به قتل نماید و اگر موکل را مرتد بدانیم انجام قتل یا مبتنی بر افکار تند سیاسی‌است‌که‌خوشبختانه سازمان های ذیربط با تسلطی که بر کار خود دارند و گوشه‌ای از تحقیقات را انجام داده‌اند چنین ادعائی نکرده‌اند و اگر چنین مسئله‌ای بود محاکم نظامی‌صلاحیت‌رسیدگی داشتند .

پس انگیزه قتل باید روشن شود. همان مطلبی که در کیفرخواست هم بصورت استفهام مطرح‌گردید که‌انگیزه چیست ؟

دادستان استان هم در مقام دفاع از کیفرخواست همین سئوال را عنوان نمودند ، وگلای مدعیان خصوصی نیز همین سئوال را تکرارکردند. پس بسیار بجااست که منهم سئوال کنم موکل من‌که یک دانشجوی فعال و ساعی و روشنفکر بوده از قتل مرحوم شمس آبادی چه نفعی عایدش میشده است ؟

آقای دادستان درکیفرخواست گفته‌اند :

(انگیزه قتل نه سرقت پول‌بوده و نه یک امر خصوصی مربوط به امور داخلی زندگی ونه انتقام‌جویی روی حساب های شخصی ونه تسویه حساب های‌مذهبی‌برای شخص معین ، پس با این همه صغری و کبری که چیده‌اند چگونه نتوانسته‌اندانگیزه‌قتل‌ادعایی را روشن نمایند ؟ میگویند تمام‌این اقدامات، برای ایجاد ارعاب در مردم قهدریجان وبدین ساختن اهالی نسبت بیکدیگر بوده باید از آقای دادستان پرسیدبرای چه وبه نفع کی سید مهدی هاشمی که در مسیر افکار اصلاح‌طلبانه‌خود به ادامه خدمات اجتماعی مشغول بوده توجه او به دوستانش نیز (باآن که خیلی به خودزحمت‌داده تا رازی را به اصطلاح کشف‌کنند) درزمینه خدمت است .

مصطفی فرساد در ادامه‌بیانات خود گفت : انگیزه قتل مطلقا در کیفر خواست روشن نشده و مادام که این انگیزه قابل توجیه عقلی نباشد نمیتوان‌از موضوع‌قتل‌به سادگی گذشت .

وکیل مدافع موکل خود را جوانی‌بافضیلت‌و شریف‌خواندکه به خدا ودین اسلام سخت معتقد است و هیچگونه سابقه جرم ، جنایت و شرارت‌ندارد . وی‌آنگاه در بیان دانش و بینش موکل خود از انجام ویکدستی نثر ومحتوای لایحه ۲۳ صفحه‌ای‌وی درداگاه سخن گفت ومدعی شدکه‌این‌لایحه با اعترافاتی که موکلش کرده و قتل را یک پیش‌آمدوحادثه دانسته قضات ومدعیان خصوصی‌را«تکان» داده است . بویژه که تند خویی وپرخاشگری عادتی آقای شمس‌آبادی به وقوع حادثه کمک کرده است .

وکیل مدافع در مورد اتهام ۸ بار شروع به ربودن آقای شمس‌آبادی نیز دلایلی‌به دادگاه ارائه کرد که موکلش رابی گناه قلمداد نمود وبا تقدیم یک لایحه۷ صفحه‌ای‌بدادگاه‌مجای‌خود رابه وکیل مدافع متهم ردیف دوم‌سپرد.

وکیل دومین متهم

وکیل محترم‌ردیف دوم ـ دکتر قیصری ـ بانام خدا ورسول خدا و ائمه اطهار سخن خود را آغاز کرد .

وی در آغازسخن گفت‌هرچند که آن قسمت از مطالب‌آقای‌فرساد علیه موکل من ، مورد تایید من نیست ولی ایشان بابیانات خود مقداری هم از صحبت‌من‌کاسته‌اند!

دکتر قیصری سپس مدعی شد که دادستان باوجود داشتن«اپتیز» قرمز راحت از کنار موضوع قهدریجان گذشته است .

وکیل مدافع گفت که پس‌از استخاره از قرآن مجید ، این وکالت را پذیرفته است وی آنگاه به مطبوعات حمله‌برد که : که عنوان های درشت علیه متهمان مطلب نوشته‌اند.

وکیل مدافع سپس به لزوم شرکت مردم در جلسات‌دادگاههای جنایی بعنوان تماشاگر اشاره کرد و آنگاه اعترافات موکل خود را مردود دانست . وی نتیجه‌گیری کردکه طبق آرای قضات‌دیوانعالی کشور ، اقرار متهمان باید کنار گذاشته شود خاصه اینکه در بازجویی نوشته شده که متهمان براثر استمرار اقراربه‌قتل کرده‌اند،

دکتر قیصری نیز به این‌مسئله اشاره کرد که در پرونده انگیزه قتل مشخص نشده است و با بیان عقیده‌ئی از « پروفسور گارو » و دوداتشمند آلمانی وانگلیسی ، اهمیت کشف انگیزه را دررسیدگی به جرایم تاکید کرد ونتیجه گرفت که لایحه متهمان ردیف اول ودوم به عمد از طرف کسی نوشته شده که قصد داشته انگیزه قتل پایمال شود

دکتر قیصری سپس به تشریح اتهامات منتسبه‌به‌موکلش وردآنها پرداخت ودر پایان سید مهدی هاشمی را متهم کرد که‌برای‌رهایی خود از بند، دیگران را جنایتکار معرفی کرده است. دکتر قیصری آنگاه از دادگاه ، استدعا کرد که درصورت احراز جرم ازطرف موکلش ، درمجازات وی‌تخفیف‌داده شود.

تور نوروزی اصفهان شیراز
۹ روزه ـ موستانک‌تور
رفت‌و برگشت ـ صبحانه ـ نهار ـ یک شام
(تحویل سال نو) اقامت در هتل وگشتها
قیمت ۱۷۹۰ تومان
تلفن های ۹۳۵۶۱۸ ـ ۹۲۱۲۸۸ ـ ۶۳۶۷۴۱

آیا در عصر جدید
چنین پوششی ایده‌آل است ؟!..

برای ترمیم مو احتیاجی به باند پیچی نیست
ما با استفاده از تکنولوژی مدرن توانسته‌ایم شبکه‌ای بوجود آوریم که با آن بطرزی معجزه آسا موهایتان را ترمیم کنیم .
گروه متخصصین انستیتو و نوس
خیابان پهلوی ـ بالاتر از چهارراه امیراکرم ـ جنب بانک اعتبارات ـ ساختمان کیان
انستیتو و نوس
تعیین وقت قبلی با تلفن ۶۶۶۵۸۹
لطفا بین ساعات ۹ تا ۱۳ و ۱۵ تا ۱۹ با ما تماس حاصل فرمائید

با تخفیف نوروزی فقط تا ۲۸ اسفند
نمایشگاه و فروشگاه امیرفرهنگ
لوازم خانگی خارجی مورد نیاز شما را
تلویزیون رنگی ـ اجاق گاز ـ یخچال فریزر ـ ظرفشوئی ولباسشوئی
وکلیه سیستمهای صوتی
اقساطی وباتسهیلات بسیار
درخانه شما تحویل میدهد
نمایشگاه و فروشگاه امیرفرهنگ
خیابان شاه بین چهارراه دانشگاه و فروردین شماره ۲۸۴ تلفن ۶۶۰۶۹۸ ـ ۶۴۳۰۳۵
بهترین مارک برای بهترین انتخاب شما

از چهارشنبه
مهستی
. . . جمیله
. . . شاهرخ
. . . فتانه
ملک زاده
و دهها برنامه جدیددیگردر
باکارا
تلفن ۸۹۸۲۰۸ ـ ۸۹۵۱۷۷

کلاس نقشه برداری
دوره جدید کلاس نقشه‌برداری در کاخ دانش تشکیل میشود .
کلاس های نقشه‌برداری کاخ دانش بامجهز ترین دوربین های نقشه‌برداری و سایر لوازم مجهز است . قبلا نامنویسی فرمائید.
کاخ دانش. خیابان‌فرانسه. کوچه مرجان

چینی ممتاز آلمانی
ایرپرسلان
IR Porzellan ایرپرسلان
سازمان پخش بازار. سرای توکل
شماره ۹ تلفن: ۵۳۹۳۲۷ ـ ۵۲۵۷۳۲

حج عمره نوروزی
مکه ـ مدینه ـ شام ـ قاهره
درجه یک تاریخ حرکت ۲۴ اسفند
به‌سرپرستی حاج سید عبدالحسین موسوی تلفن ۵۳۶۱۵۱ منزل ۵۳۵۷۵۲ و۵۴۵۶۰۳ مهلت رزرو تا ۱۸ اسفند. آدرس : بوذرجمهری مقابل بانک پارس سرای محمدی طبقه دوم

قابل‌توجه فروشندگان مصالح ساختمانی و مصرف کنندگان
ورق پلی استر رول عرض ۱ تا ۳ متر بطول دلخواه متر مربع ۴۵۰ ریال
ورق پلی استر عرض یک متر بطول دلخواه ۴۰۰ ریال
ورق رول پلاسکو هر کیلو ۱۶۵ ریال
مرکز پخش پامنار تلفن ۳۰۳۱۳۲ ـ ۳۰۴۰۳۵ مؤسسه سایبان

مجله دنیای ورزش
روزهای شنبه منتشر میشود

گوش پاک‌کن جانسون

موارد استفاده عمومی :
تمیز کردن ضد ضبط صوت ، لنز دوربین‌عکاسی و فیلمبرداری ، اسلاید ، موارد مونتاژ ، فیلم و وسایل حساس دیگر .....

موارد استفاده بهداشتی :
برای نظافت گوش ، بینی ، گوشه‌های چشم ، مالیدن پماد‌های داروئی روی زخم و لابلای چین‌های بدن ، استفاده در موارد آرایشی (سایه چشم ، خط چشم ، روژ لب ، لاک ناخن)

مجالس ترحیم

هو الباقی

با نهایت تاسف رحلت برادر عزیز محترم خود آقای باقر نبوی نوری طابثراه را بهبستگان وموالی گرام و آقایان علماء اعلام وآیات عظام اعلام میدارد عصر روز چهارشنبه هیجدهم اسفند جاری در مسجد مرحوم خلدمقام آیت....الملک العلام آقای والد معظم اعلی....مقامه مجلس ترحیم سرچشمه منعقد است انشاا... برای تسلی بازماندگان وتعظیم شعائر شرکت خواهند فرمود .

الاحقر بهاءالدین النوری

آ_۳۸۱۵۱

با تاثر وتالم درگذشت شادروان جناب آقای باقرنبوی نوری ولدمکرم خلدآشیان حضرت آیت.... العظمی آقای شیخ عبدالنبی‌نوری قدس‌سره ودائی ارجمند خودرا باطلاع می‌رسانم مجلس تذکر آن فقید سعید که مردی آزاده‌وانسان دوست‌وخدمتگزاری صدیق بود، روز چهارشنبه ۱۸ اسفند ماه برابر با هیجدهم ربیع‌الاول ساعت ۱۵ تا۱۷ درسرچشمه مسجد آیت... نوری منعقد است .

منوچهر آزمون

آ_۳۸۱۵۲

خانواده‌های : نبوی نوری. آزمون. مستوفی. بهبهانی. ثقفی. سیاسی. اخلاقی. مقدم، باتاثر درگذشت شادروان جناب آقای باقر نبوی نوری کارمند عالیرتبه بازنشسته‌بانک سپه را باطلاع میرسانند مجلس ختم آن عزیز از دست‌رفته که عمری را با نیکنامی وپاکدلی درخدمت به جامعه گذراند روز چهارشنبه هیجدهم اسفند ماه ساعت ۱۵ تا ۱۷ در سرچشمه مسجد آیت... نوری برگزار خواهد شد .

آ_۳۸۱۵۳

اطلاعات_ درگذشت شادروان آقای باقر نبوی نوری موجب تاسف است. مصیبت وارده را بخاندان محترم‌نبوی نوری وسایر خانواده‌های وابسته بویژه حضرت آیة..... نوری برادر آن مرحوم و آقای منوچهر آزمون وزیرمحترم کار تسلیت می‌دهد .

هو الباقی

با اندوه قلبی درگذشت مادر عزیز جناب آقای دکتر کاظم تقوی مدیر عامل شرکت سهامی خاص تهران فارما را باطلاع میرسانیم . مجلس ترحیم آن شادروان از ساعت ۱۰ الی ۱۲ روز سه‌شنبه ۱۷ر۱۲ر۳۵ درمسجد مجد منعقد میباشد .

دکتر سید عبداله رضاعی ـ فردریش کروه‌پارت

آ_۳۸۱۲۶

باکمال تاسف فوت مادر گرامی همکار محبوب و ارجمند جناب آقای دکتر کاظم تقوی را باطلاع همکاران و دوستان میرساند .

مجلس ختم آن مرحومه روز سه‌شنبه ۱۷ر۱۲ر۳۵ در مسجد مجد منعقد و شرکت همکاران موجب تسلی بازماندگان خواهد بود .

هیئت مدیره سندیکای صنایع داروسازی و بهداشتی ایران

آ_۳۸۱۲۷

بانهایت تاسف درگذشت مادر گرامی آقای دکتر سید کاظم تقوی را باطلاع میرساند . مجلس ختم آن مرحومه از ساعت ۱۰ الی ۱۲ روز سه‌شنبه ۱۷ر۱۲ر۳۵ در مسجد مجد منعقد است .

از طرف گروه وارد کنندگان و تولید کنندگان سموم دفع آفات ایران

شرکتهای : ب . ا . اس . اف ـ بایر ایران شیمی ـ ایران هوخست ـ سمساز ـ شل ـ ترتنکست ـ تجارتی الید ـ سیاگایگی ایران ـ تهران فارما .

آ_۳۸۱۲۸

هیات مدیره ، مدیران و کارکنان شرکت تهران‌فارما درگذشت مادر ارجمند جناب آقای دکتر کاظم تقوی‌مدیر عامل شرکت را باطلاع میرسانند. مجلس ترحیم از ساعت ۱۰ الی ۱۲ روز سه‌شنبه ۱۷ر۱۲ر۳۵ در مسجد مجد منعقد میباشد .

شرکت سهامی خاص تهران فارما

آ_۳۸۱۲۹

هیات مدیره ، مدیران و کارکنان شرکت تهران‌شیمی درگذشت مادر گرامی جناب آقای دکتر کاظم تقوی را باطلاع میرسانند . مجلس ترحیم از ساعت ۱۰ الی ۱۲ روز سه‌شنبه ۱۷ر۱۲ر۲۵۳۵ در مسجد مجد منعقد میباشد.

شرکت سهامی خاص تهران شیمی

هیات مدیره ، مدیران و کارکنان شرکت برلی‌مد درگذشت مادر ارجمند جناب آقای دکتر کاظم تقوی را باطلاع میرسانند . مجلس ترحیم از ساعت ۱۰ الی ۱۲ روز سه‌شنبه ۱۷ر۱۲ر۲۵۳۵ در مسجد مجد منعقد میباشد.

شرکت سهامی خاص برلی‌مد

هیات مدیره ، مدیران و کارکنان شرکت برلی‌فارم درگذشت مادر ارجمند جناب آقای دکتر کاظم تقوی را باطلاع میرسانند . مجلس ترحیم از ساعت ۱۰ الی ۱۲ روز سه‌شنبه ۱۷ر۱۲ر۲۵۳۵ در مسجد مجد منعقد است .

شرکت سهامی خاص برلی فارم

باکمال تاسف درگذشت مادربزرگوار دوستان ارجمند خود آقایان دکتر کاظم تقوی ، سید محمد تقوی و حاج باقر تقوی را باطلاع میرسانیم . مجلس ترحیم از ساعت ۱۰ الی ۱۲ روز سه‌شنبه ۱۷ر۱۲ر۳۵ در مسجد مجدمنعقد میباشد .

محمد آشوری ـ مهندس حسین درکی ـ کاظم‌نائینی‌ـ علی‌اکبر روحانی زاده

با اندوه فراوان درگذشت بانوی باتقوی وبافضیلت متعلقه مرحوم حجت‌الاسلام حاج سید مهدی تقوی راباطلاع آشنایان و خویشاوندان میرسانیم . مجلس ترحیم زنانه و مردانه از ساعت ۱۰ الی ۱۲ روز سه‌شنبه ۱۷ر۱۲ر۳۵ در مسجد مجد منعقد میباشد .

عبدالوهاب پورمهدی ـ اسماعیل پورمهدی ـ احمد پورمهدی و خانواده های : تقوی ـ حاج سید تقیا ـ پورمهدی ـ آبگوشتی ـ امینی ـ مهرتاش ـ رفیعی ـ یزدی ـ مرتضوی ـ بی‌نیاز ـ مهرعلیان .

بانهایت تاثر و تالم درگذشت مادر عزیزمان راباطلاع دوستان و بستگان میرسانیم . مجلس ترحیم زنانه و مردانه از ساعت ۱۰ الی ۱۲ روز سه‌شنبه ۱۷ر۱۲ر۳۵ در مسجد مجد منعقد میباشد .

دکتر سید کاظم تقوی ـ سید محمد تقوی ـ حاج‌سید باقر تقوی .

اطلاعات ـ مصیبت وارده را بخانواده های عزادار بویژه بازماندگان آن مرحومه تسلیت میدهد .

با نهایت تاثر وتالم فوت ناگهانی شادروان مهندس علی گرامیان را باستحضار دوستان و آشنایان میرساند . مجلس ختم مردانه وزنانه آن فقید سعید روز سه‌شنبه ۱۷ اسفند ماه ۳۵ از ساعت۴ الی۶ بعداز ظهر برای شادی‌روح آن مرحوم درمسجد مجد برگزار خواهد شد .

خانواده‌های: گرامیان. کریمی. جعفری. ثقفی. سادات تهرانی. دکتر کاشانی. گرامیان مقدم. ادیانی . درخشان . شیخ عباسی. حاج باقری. زنگنه. رفیع‌زاده. کیانی فرد . نورچیان. جواهری. مسکوکی. آهنگر. دانشور. رادنژاد. مهرکیش .

اطلاعات_ مصیبت وارده را بعموم افراد خانواده‌های عزادار تسلیت می‌دهد .

با نهایت تاثر وتاسف درگذشت مادر عزیزمان بانوسیده جمیله میرسعید قاضی را به آگاهی بستگان و آشنایان و همشهریهای طالقانی میرساند. مجلس ترحیم مردانه وزنانه آن شادروان از ساعت۳ الی۵ بعداز ظهر روز سه‌شنبه ۱۷ اسفند در مسجد محمد مصطفی واقع در هفت‌چنار روبروی کلانتری ۱۱ برگزار میشود .

خانواده‌های : میرسعید قاضی . میرسعیدی. خلیلی . نظری. پاک‌سرشت. عیار. حبی حصار .

اطلاعات ـ مصیبت وارده را به خانواده‌های عزادار تسلیت میدهد .

اذامات العالم ثلم فی‌الاسلام‌ثلمه

ضایعه اسفناک رحلت مرحوم آیت... حاج سید محمد فرزند ارشد مرحوم آیت...العظمی‌سید جمال گلپایگانی قدس سره درنجف اشرف موجب تاثر عمیق جامعه روحانیت گردید بدین مناسبت در روز چهارشنبه در مسجد ارک از ساعت ۳ الی ۵ بعد ازظهر مجلس ترحیمی منعقد است ، شرکت عموم مومنین موجب تعظیم شعائر و خوشنودی حضرت ولی عصر عجل... تعالی فرجه‌الشریف خواهد بود.

علی الغروری النائینی.باقر طباطبائی‌قمی. علینقی الموسوی الطهرانی. محمد حسین الطباطبائی العلوی البروجردی. میرزاآقا شیرازی. غلامحسین جعفری. حسن سعید. سید محمد حائری . ریحان‌اله نخعی. حسن فرید گلپایگانی. سید محمد علی سبط . احمد الحسینی الشهرستانی. بهاءالدین صدوقی. مصطفی مسجد جامعی. مرتضی رفیع شریعتمدار. سید حسین ابطحی. سید علی بطحائی. محمد علی صفائی. عباس غروی نائینی. علی اکبر تسخیری. محمد علی تسخیری. شیخ ابوالقاسم ظاهری. مسیح مسجد جامعی

آ_۲۱۰۴۱

باانده فراوان درگذشت ناگهانی عزیز از دست رفته عزت‌اله هدایت را به اطلاع فامیل ودوستان میرساند. مجلس تذکر آن فقید سعید روز سه‌شنبه هفدهم اسفند ماه از ساعت۱۶الی ۱۹ در منزل آن مرحوم واقع در گیشا خیابان شانزدهم پلاک ۱۶ منعقد است.

خانواده‌های: هدایت_ اتحاد_ رحیمیان_ مفتخر_ قدس جورابچی_ اساسی.

آ_۳۸۱۳۲

بانهایت تاسف درگذشت مسعود نقدی عزیز ۲۹ ساله خود را در حادثه رانندگی باطلاع دوستان و آشنایان میرسانیم. مجلس ختم آنمرحوم سه‌شنبه ۱۷ر۱۲ر۳۵ از ساعت ۱۴ الی ۱۷ در مسجد حجت میدان سرآسیاب دولاب و مجلس ختم زنانه در منزل شخصی منعقد است. شب هفت از بعد ازظهر جمعه در بهشت‌زهرا وسیله ایاب و ذهاب ساعت ۱۳ از منزل ـ دلگشا_ خیابان‌خسروی آماده است.

خانواده‌های: نقدی ـ داوری_ نیکدل_ داورزنی_ زمانی_ کریمی و خجسته.

اطلاعات ـ مصیبت وارده را بخانواده‌های عزادار بویژه بازماندگان تسلیت میدهد.

بدینوسیله فوت هاجر خاتون کردنوری مادر آقای محمد حسن کردنوری را باطلاع فامیل وبستگان ، آشنایان و دوستان میرساند مجلس ختم مردانه وزنانه روزسه‌شنبه ۱۷ اسفند ازساعت ۲ الی۴ بعدازظهر در مسجد مجدمنعقد است ضمنا هفت آن مرحومه روز جمعه ۲۰ اسفند ماه از ساعت ۱تا۳ بعد از ظهر در سالن شماره ۳ بهشت زهرا برگزار می‌شود .

خانواده‌های: کردنوری. خداپرست. سیف مازندرانی. ریاحی. گیلانی. حیدری. سیف نوریان.کرد. کرد اسلامی . سیف. الموتی. مشگو. بهنام. وطنی . ولی‌کرد. ریاحی‌نژاد.

آ_۲۰۲۰۱

اطلاعات ـ بعموم بازماندگان آنمرحومه تسلیت میدهد.

سناتور ها و نمایندگان استان آذربایجان شرقی

در مجلس شورای ملی بانهایت تاثر و تاسف درگذشت خلدآشیان جناب آقای حاجی علی اکبر صدقیانی را که یکی از بازرگانان معروف وقریب به۴۰ سال ریاست اطاق بازرگانی آذربایجان را بعهده داشته باطلاع میرسانند .

مجلس ترحیم آن فقید سعید روز پنجشنبه ۱۹ اسفند ازساعت ٤ تا٦ بعدازظهر درمسجد مجد منعقد میباشد.

ارتشبد ضرغامی. احمد بهادری. علی صادقی . دکتر مجیر مولوی. محمد حسین اسحقی‌نژاد. جوادافتخاری . پرویز اربابی اناری. محمد اسدی. سیف‌الدین اهری. احمد بنی‌احمد. بسیج خلخالی. منوچهر یزشکی. ولی‌الله پیر . جعفر جوادی. سعید جوادی. حیدرزاده امین. دکتر حبیب دادفر. رحیم‌زاده خوئی. سلیمانی. نوذر صادقی. کمال‌الدین عابدی. دکتر غلامرضا عدل. فیروز لیقوانی. اسدالله محمد خانلو عشایری. صمد مجتهدی . محمد حسین موسوی . حسین‌میرزالو .حسن‌هرزندی.لطیفه‌وحیدی.فریده‌هاشمی.

آ_۲۰۱۹۹

بدینوسیله درگذشت اسفانگیز حاجی میرزا علی اکبر صدقیانی را باطلاع میرساند. مجلس ترحیم آن فقید سعید روز پنجشنبه ۱۹ اسفند ازساعت٤ الی٦ بعدازظهر در مسجد مجد منعقد است. امید است با تشریف‌فرمائی خود روح‌آن مرحوم را شاد فرمائید .

الاحقر حاج سید ابراهیم میلانی

آ_۲۱۰۰۳

با نهایت تاسف وتاثر درگذشت شادروان حاجی‌میرزا علی اکبر صدقیانی رئیس اسبق اطاق بازرگانی و صنایع و معادن تبریز را باطلاع میرساند. مجلس ترحیم آن فقیدسعید ازساعت ٤ الی٦ روز پنجشنبه ۱۹ اسفند ماه در مسجد مجد منعقد خواهد بود .

اطاق بازرگانی صنایع ومعادن ایران

آ_۲۱۰۰۹

با کمال تاسف درگذشت شادروان حاجی میرزا علی‌اکبر صدقیانی را باطلاع میرساند. مجلس ترحیم فقید سعید از ساعت ٤ الی٦ روز پنجشنبه ۱۹ اسفند ماه در مسجد مجد برقرار است .

سندیکای کارخانجات چرمسازی ایران

آ_۲۱۰۰۵

بانهایت تاسف وتاثر درگذشت شادروان حاجی میرزا علی‌اکبر صدقیانی یکی از بازرگانان معروف و خوشنام صادرات خشکبار آذربایجان را به اطلاع میرساند. مجلس ترحیم آن فقید سعید روز پنجشنبه ۱۹ اسفند از ساعت ٤ الی٦ درمسجد مجد منعقد خواهد بود .

رئیس اتحادیه صنف خشکبار ایران_ مرتضی صادقی

آ_۲۱۰۱۵

با کمال تاثر درگذشت مرحوم مغفور حاج میرزا علی اکبر صدقیانی را باطلاع میرساند. مجلس تذکر آن فقید سعید از ساعت ٤ الی٦ روز پنجشنبه ۱۹ اسفند در مسجد مجد برقرار است .

شرکت پخش کبریت ایران

آ_۲۱۰۰۱

با کمال تاسف درگذشت شادروان حاجی میرزا علی اکبر صدقیانی را باطلاع میرساند. مجلس ترحیم فقیدسعید ازساعت ٤ الی٦ بعدازظهر روز پنجشنبه ۱۹ اسفند درمسجد مجد منعقد خواهد بود .

اتحادیه صنف چرم فروشان

آ_۲۱۰۰۷

باکمال تاسف درگذشت شادروان حاجی میرزا علی‌اکبر صدقیانی را باطلاع میرساند. مجلس ترحیم فقید سعید از ساعت ٤ الی٦ بعداز ظهر روز پنجشنبه ۱۹ اسفند درمسجد مجد برقرار است .

اتحادیه صنف فرش فروش_ صحرائی

آ_۲۱۰۱۷

با کمال تاسف درگذشت شادروان حاجی میرزا علی‌اکبر صدقیانی را باطلاع میرساند. مجلس ترحیم فقید سعید از ساعت٤ الی٦ روز پنجشنبه ۱۹ اسفند در مسجد مجدمنعقد خواهد بود .

کارمندان شرکت نسبی علی اصغر صدقیانی وبرادران و شرکت سهامی کبریت تبریز .

آ_۲۱۰۱۱

با نهایت تاثر وتاسف درگذشت حاج میرزا علی‌اکبر صدقیانی بزرگ خاندان صدقیانی را اعلام میدارد . مجلس ترحیم آن مرحوم روز پنجشنبه ۱۹ اسفند از ساعت٤ الی٦ بعدازظهر زنانه ومردانه در مسجد مجد منعقد خواهدبود.

خانواده‌های: صدقیانی. کمپانی. حکیمی. کاظمی. اهری. جوادزاده. مختارزاده. مشیری. برادران عظیمی . امامی . سلمی. تربیت. مسگرزاده. رضانور. صفا. سلماسی . ملکی. ساویز. ضیائی. عدل. کرباسی. کهنمویی. جواد . منیعی. حریری. قدکی. ساعدی. نوری . سهرابی . بنکداریان . قزوینی. پارسا. خامنه‌پور. ملک‌پور. اصغری. وفا. شایسته. قیصری. امیر حاجبی. کرمانشاهچی. سعادت . افتخاری . راستین. مسعود .

آ_۲۱۰۱۹

اطلاعات_ مصیبت وارده را بعموم افراد خانواده‌های عزادار بویژه بازماندگان آنمرحوم تسلیت میدهد .

بانهایت تاسف و تاثر فوت ناگهانی شادروان حاج محمد بزرگران کارمند بازنشسته وزارت کشور را باطلاع میرساند . مجلس ترحیم مردانه و زنانه از ساعت ۳ تا ۵ بعد از ظهر روز سه‌شنبه ۱۷ر۱۲ر۳۵ در جوادیه راه‌آهن اول خیابان ۲۰ متری مسجد اصغریه زنجانی‌ها تشکیل میشود .

خانواده های : برزگران ـ زمان و زمانی ـ قاسمیان_ دهقان ـ پیراسته‌فر ـ رضائی ـ رشاق_ حقیقی_ مقداد.

۲۰۲۱۷

اطلاعات ـ مصیبت وارده را بخاندان محترم برزگران و سایر خانواده های وابسته تسلیت میدهد .

در مسجد جامع کرج

بانهایت تاسف و تاثر درگذشت مرحومه مغفوره بانو منصورالسادات کمالی خواهر آقای حاج مرتضی کمالی نماینده انجمن شهرستان و دوستان میرساند .

مجلس فاتحه آن مرحومه از ساعت ۹ و نیم الی ۱۱ و نیم روز چهارشنبه ۱۸ر۱۲ر۳۵ در مسجد جامع کرج منعقد میباشد .

سناتور فاضل سرجوئی ـ جزایری ـ اخباری ـ قدمی

بدین وسیله فوت مرحومه مغفوره منصورالسادات‌کمالی همشیزه آقای حاج مرتضی کمالی عضو انجمن شهرستان کرج را باطلاع دوستان و آشنایان میرساند .

مجلس ترحیم آن مرحومه روز چهارشنبه از ساعت ۹ و نیم الی ۱۱ و نیم در مسجد جامع کرج منعقد میباشد .

فرماندار شهرستان کرج ـ سامانی

بانهایت تالم و تاثر فوت شادروان مرحومه منصورالسادات کمالی خواهر آقای حاج مرتضی کمالی را به اطلاع میرساند .

مراسم یادبودی روز چهارشنبه ۱۸ر۱۲ر۳۵ ازساعت ۹ر۵ الی ۱۱ر۵ در مسجد جامع کرج برقرار است .

شهردار کرج ـ دلیر

باکمال تاسف و تاثر درگذشت بانوی نیکوکار منصورالسادات کمالی همشیره آقای حاج مرتضی کمالی عضو انجمن شهرستان کرج را به اطلاع دوستان و آشنایان میرساند .

مجلس تذکر آن مرحومه روز چهارشنبه از ساعت ۹ر۵ الی ۱۱ر۵ در مسجد جامع کرج برپاست .

رئیس انجمن شهرستان کرج ـ عالیخانی

باکمال تاسف و تاثر درگذشت‌بانوی نیکوکار منصورالسادات کمالی همشیره آقای حاج مرتضی کمالی عضو انجمن شهرستان کرج را به اطلاع دوستان و آشنایان میرساند.

مجلس تذکر آن مرحومه روز چهارشنبه از ساعت ۹ر۵ الی ۱۱ر۵ در مسجد جامع کرج برپاست .

رئیس انجمن شهر کرج ـ دکتر علامه

آ ـ ۹۲۵۸

بانهایت‌تاسف و تاثر درگذشت مرحومه منصورالسادات کمالی همسر جناب آقای محمدباقر پهلوانی و همشیره آقای حاج مرتضی کمالی نماینده انجمن شهرستان کرج را باطلاع میرساند . به همین مناسبت مجلس ترحیمی از ساعت ۹ و نیم الی ۱۱ ونیم‌صبح روز چهارشنبه۱۸ر۱۲ر۳۵ در مسجد جامع کرج منعقد می‌باشد .

کمیته ملی حمایت از مصرف کننده شهرستان کرج

آ ـ ۹۲۶۰

بدینوسیله فوت مرحومه حاجیه منصورالسادات کمالی همسر آقای محمدباقر پهلوانی و مادر آقایان محمد وامیر همایون پهلوانی و خواهر آقایان رضا و مرتضی کمالی را به اطلاع دوستان و آشنایان میرساند . مجلس ترحیم زنانه و مردانه آن مرحومه در روز چهارشنبه ۱۸ر۱۲ر۳۵ از ساعت ۹ر۵ الی ۱۱ر۵ در مسجد جامع کرج منعقداست.

خواهران : حاجیه ملکتاج و محترمه و حاجیه منیره حاج محمود کمالی ـ حمید کمالی ـ محمدعلی کمالی

آ ـ ۹۲۵۹

خانواده های : کمالی ـ پهلوانی ـ گلبو ـ حسینی‌پور_ دانش زاده ـ حاجیان‌پور ـ سیاپوش ـ فاضل سرجوئی_ قاسمی ـ شارعی ـ بهزاد ـ یزدان‌پاک ـ زنوزی‌کی‌مرام_ گرجی ـ گردوانی ـ فروزان ـ غفاری_ فخریه_ مالک ـ رضوی ـ کزمانی ـ حقگو_ خواجوی ـ دانشور ـ راد_ محمدعلی ـ میرالی ـ خدابخشی ـ سادات حسینی ـ لاهیجی ـ صدری و سایر خانواده های وابسته .

بانهایت تاسف درگذشت مرحومه مغفوره حاجیه منصورالسادات‌کمالی را باطلاع بستگان و آشنایان می رساند . مجلس ترحیم زنانه و مردانه در روز چهارشنبه ۱۸ر۱۲ر۳۵ از ساعت ۹ر۵ الی ۱۱ر۵ در مسجد جامع کرج برپاست .

ضمنا روز پنجشنبه ۱۹ر۱۲ر۳۵ که مصادف با شب هفت آن مرحومه میباشد مراسمی از ساعت ۳ الی ۵ بعد از ظهر در امامزاده عبدالله مقبره خانوادگی برپاست.

آ ـ ۹۲۶۱

اطلاعات ـ مصیبت وارده را بعموم افراد خانواده های عزادار بویژه بازماندگان آن مرحومه تسلیت میدهد .

با نهایت تاسف وتاثر درگذشت شادروان بانو فرنگیس شجاعی فرزند آقای حاج علی آقا شجاعی خوانساری‌همسر آقای علی اصغر درویشی الیگودرزی را باطلاع کلیه فامیل ودوستان و همشهریان محترم میرسانند. مجلس‌ختم مردانه وزنانه آنمرحومه در تهران خیابان فرح‌آباد ژاله ـ خیابان اول نیروی هوائی_ حسینیه خوانساریها ازساعت سه‌الی پنج بعداز ظهر روز سه‌شنبه ۱۷ر۱۲ر۳۵ منعقد میباشد.

خانواده‌های: شجاعی. درویشی وسایر فامیل وابسته.

آ_۲۱۰۶۱

اطلاعات ـ مصیبت وارده را به خانواده‌های عزادار تسلیت می‌دهد .

بسمه تعالی

بپاس خدمات ارزنده و خالصانه مرحوم مغفور آقای حاج محمد بهروش که از بنیانگذاران هیئت حسینی‌بودند روز سه‌شنبه ۱۷ر۱۲ر۳۵ از ساعت ۳ الی۵ بعدازظهر مجلس شب هفت در مسجد الزهرا واقع در شهرآرا برقرارمیباشد.

شرکت دوستان و منسوبان آن‌فقیدسعید موجب‌شادی روح آن‌مرحوم و تسلیت بازماندگان است .

هیئت حسینی شهرآرا

بدینوسیله باطلاع کلیه خویشان و آشنایان میرساند که مراسم هفتمین شب درگذشت مرحوم مغفور آقای حاج محمد بهروش در مسجد الزهرا واقع در شهرآرا ازساعت ۳ الی۵بعدازظهر روز سه‌شنبه ۱۷ر۱۲ر۳۵ برگزار میگردد .

خانواده‌های بهروش و وابسته

باکمال تاسف درگذشت مرحومه مغفوره حاجیه منصورالسادات‌کمالی را باطلاع بستگان و آشنایان می رساند . مجلس ترحیم زنانه و مردانه در روز چهارشنبه ۱۸ر۱۲ر۳۵ از ساعت ۹ر۵ الی ۱۱ر۵ در مسجد جامع کرج برپاست .

ضمنا روز پنجشنبه ۱۹ر۱۲ر۳۵ که مصادف با شب هفت آن مرحومه میباشد مراسمی از ساعت ۳ الی ۵ بعد از ظهر در امامزاده عبدالله مقبره خانوادگی برپاست.

آ ـ ۹۲۶۱

اطلاعات ـ مصیبت وارده را بعموم افراد خانواده های عزادار بویژه بازماندگان آن مرحومه تسلیت میدهد .

باکمال تاسف و تاثر درگذشت مرحومه مغفوره بانو منصورالسادات کمالی خواهر آقای حاج مرتضی کمالی نماینده انجمن شهرستان را به اطلاع خویشاوندان و دوستان میرساند .

مجلس فاتحه آن مرحومه از ساعت ۹ و نیم الی ۱۱ و نیم روز چهارشنبه ۱۸ر۱۲ر۳۵ در مسجد جامع کرج منعقد میباشد .

سناتور فاضل سرجوئی ـ جزایری ـ اخباری ـ قدمی

بدین وسیله فوت مرحومه مغفوره منصورالسادات‌کمالی همشیزه آقای حاج مرتضی کمالی عضو انجمن شهرستان را باطلاع دوستان و آشنایان میرساند .

مجلس ترحیم آن مرحومه روز چهارشنبه از ساعت ۹ و نیم الی ۱۱ و نیم در مسجد جامع کرج منعقد میباشد .

فرماندار شهرستان کرج ـ سامانی

بانهایت تالم و تاثر فوت شادروان مرحومه منصورالسادات کمالی خواهر آقای حاج مرتضی کمالی را به اطلاع میرساند .

مراسم یادبودی روز چهارشنبه ۱۸ر۱۲ر۳۵ ازساعت ۹ر۵ الی ۱۱ر۵ در مسجد جامع کرج برقرار است .

شهردار کرج ـ دلیر

باکمال تاسف و تاثر درگذشت بانوی نیکوکار منصورالسادات کمالی همشیره آقای حاج مرتضی کمالی عضو انجمن شهرستان کرج را به اطلاع دوستان و آشنایان میرساند .

مجلس تذکر آن مرحومه روز چهارشنبه از ساعت ۹ر۵ الی ۱۱ر۵ در مسجد جامع کرج برپاست .

رئیس انجمن شهرستان کرج ـ عالیخانی

باکمال تاسف و تاثر درگذشت‌بانوی نیکوکار منصورالسادات کمالی همشیره آقای حاج مرتضی کمالی عضو انجمن شهرستان کرج را به اطلاع دوستان و آشنایان میرساند .

مجلس تذکر آن مرحومه روز چهارشنبه از ساعت ۹ر۵ الی ۱۱ر۵ در مسجد جامع کرج برپاست .

رئیس انجمن شهر کرج ـ دکتر علامه

آ ـ ۹۲۵۸

بانهایت‌تاسف و تاثر درگذشت مرحومه منصورالسادات کمالی همسر جناب آقای محمدباقر پهلوانی و همشیره آقای حاج مرتضی کمالی نماینده انجمن شهرستان کرج را باطلاع میرساند . به همین مناسبت مجلس ترحیمی از ساعت ۹ و نیم الی ۱۱ ونیم‌صبح روز چهارشنبه۱۸ر۱۲ر۳۵ در مسجد جامع کرج منعقد می‌باشد .

کمیته ملی حمایت از مصرف کننده شهرستان کرج

آ ـ ۹۲۶۰

بدینوسیله فوت مرحومه حاجیه منصورالسادات کمالی همسر آقای محمدباقر پهلوانی و مادر آقایان محمد وامیر همایون پهلوانی و خواهر آقایان رضا و مرتضی کمالی را به اطلاع دوستان و آشنایان میرساند .

مجلس ترحیم زنانه و مردانه در روز چهارشنبه ۱۸ر۱۲ر۳۵ از ساعت ۹ر۵ الی ۱۱ر۵ در مسجد جامع کرج منعقداست.

خواهران : حاجیه ملکتاج و محترمه و حاجیه منیره حاج محمود کمالی ـ حمید کمالی ـ محمدعلی کمالی

آ ـ ۹۲۵۹

خانواده های : کمالی ـ پهلوانی ـ گلبو ـ حسینی‌پور_ دانش زاده ـ حاجیان‌پور ـ سیاپوش ـ فاضل سرجوئی_ قاسمی ـ شارعی ـ بهزاد ـ یزدان‌پاک ـ زنوزی‌کی‌مرام_ گرجی ـ گردوانی ـ فروزان ـ غفاری_ فخریه_ مالک ـ رضوی ـ کزمانی ـ حقگو_ خواجوی ـ دانشور ـ راد_ محمدعلی ـ میرالی ـ خدابخشی ـ سادات حسینی ـ لاهیجی ـ صدری و سایر خانواده های وابسته .

بانهایت تاسف درگذشت مرحومه مغفوره حاجیه منصورالسادات‌کمالی را باطلاع بستگان و آشنایان می رساند . مجلس ترحیم زنانه و مردانه در روز چهارشنبه ۱۸ر۱۲ر۳۵ از ساعت ۹ر۵ الی ۱۱ر۵ در مسجد جامع کرج برپاست .

ضمنا روز پنجشنبه ۱۹ر۱۲ر۳۵ که مصادف با شب هفت آن مرحومه میباشد مراسمی از ساعت ۳ الی ۵ بعد از ظهر در امامزاده عبدالله مقبره خانوادگی برپاست.

آ ـ ۹۲۶۱

اطلاعات ـ مصیبت وارده را بعموم افراد خانواده های عزادار بویژه بازماندگان آن مرحومه تسلیت میدهد .

با نهایت تاسف درگذشت مرحومه سیده بانو خانم آغا احمدزاده را باطلاع بستگان‌و آشنایان میرساند. مجلس ترحیم مردانه وزنانه آن فقیده سعیده از ساعت٤تا٦ بعد از ظهر روز چهارشنبه ۱۸ر۱۲ر۲۵۳۵ درمسجد الجوادبرگزار خواهد شد .

خانواده‌های : احمدزاده . عتیقه‌چیان . زرین‌بخش . هویدا. کریمخان زند. ثامتی. وهاب‌زاده. طلائی. روحانی. رضوی. بلورچی. کدخدازاده . وثوق . ارمیان . ثقفی . قرمچورلو وقدس .

اطلاعات ـ مصیبت وارده را به خانواده‌های عزادار تسلیت می‌دهد .

بانهایت تالم وتاثر درگذشت‌بانو خانم آغا فریده فرزند دلبندم بانو پروانه بهاری را که در عنفوان جوانی در لندن به رحمت ایزدی‌پیوسته باطلاع اقوام و دوستان میرساند مجلس ختم آن نوردیده از ساعت٤الی٦ بعدازظهر روز سه‌شنبه ۱۷ اسفند ماه در خانقاه صفی علیشاه برگزار خواهد شد. ضمنا شب هفت در روز جمعه ۲۰ اسفند در شبستان شماره ۱ بهشت‌زهرا از ساعت۳الی۵ بعداز ظهر برگزار است.

لمیعه‌نوبان: خانواده‌های بهاری_ معینی_ نوبان_ کاظمی ـ جعفری_ بیات_ فخیمی_ وفامیلهای وابسته.

باانده فراوان درغم خواهر ناکام واز دست رفته عزیز و زیبایمان بانو فریده بهاری سوگوار هستیم.باشدکه شرکت‌دوستان واقوام در مجلس ختمی که از ساعت٤الی٦ عصر روز سه‌شنبه ۱۷ اسفند در خانقاه صفی علیشاه برگزار میشود تسلی‌بخش داغداران باشد.

بهمن بهاری_ فیروزه کاظمی (بهاری)_ فتانه بیات (بهاری)

بانهایت تاثر درگذشت ناگهانی وجانگداز خواهرزاده عزیز خود بانو فریده بهاری را باطلاع اقوام ودوستان میرساند.مجلس ختم آن مرحومه از ساعت٤الی٦ عصر روز سه‌شنبه ۱۷ اسفند در خانقاه صفی علیشاه برگزار خواهد شد.

منیر نوبان_ مهرانگیز نوبان_ بهرام نوبان_ جمشیدنوبان ـ حسنعلی‌نوبان.

یادبود

چهل روز از فقدان توگذشت، چهل روزی که حتی لحظه‌ای از ما دور نبودی چهل روز پیش خون گلگونت بزمین ریخت وروزگارمان سیاه‌کرد. برای بزرگداشت یاد عزیزت‌از ساعت۱۳ تا۱۵ روز پنجشنبه نوزدهم اسفند ماه بر مزارت در وادی‌السلام قم گردخواهیم آمد و شادباشهای نخستین نوروز را تقدیمت خواهیم کرد.

خانواده مرحوم سرهنگ رضارنجبر

هـو

۱۲۱

بدینوسیله باطلاع کلیه اخوان و آشنایان و دوستان می رساندبعلت‌کسالت شب چهلم همسر مهربانم مرحوم حسن‌شاهپور ثقفی درساعت ۱۳الی ۱۵ روز سه شنبه ۱۷ر۱۲ر۳۵ در سالن شماره یک بهشت زهرا برگزار میگردد.

توران تاجبخش ـ ثقفی

بمناسبت نخستین سالروز درگذشت شادروان مهندس جهانگیر فرد شیشه مجلس یادبودی در روز پنجشنبه ۱۹ اسفند از ساعت ۳تا٤ بعد از ظهر در شبستان شماره یک بهشت زهرابرقرار می‌باشد، دوستان و آشنایان و علاقمندانی که مایل باشند می‌توانند مارا سرافراز فرمایند .

خانواده‌های : فردشیشه و امیرانی

باور نمی‌کنیم که درخاک خفته‌ای

زیرا که درون سینه ماست جای تو

بمناسبت مراسم چهلمین روز درگذشت شادروان حاجی قربانعلی غلامزاده خوئی روز سه‌شنبه ۱۷ اسفند ۲۵۳۵ از ساعت۲ الی۵ برمزارش واقع در باغ بهشت قم گردهم آمده و غم دوریش را نجوا خواهیم کرد، با تشریف‌فرمائی‌خود روح آن‌مرحوم را شاد نمائید .

همسر_ فرزندان_ خواهران_ برادران .

تسلیت

بیژن عزیز

همه مارا در غم و تالم بزرگ ازدست رفتن پدرعزیزت سهیم بدان. ازخدای متعال برای تو همکار عزیز و خانواده محترم شکیبائی و سلامت آرزو میکنیم .

محمد رضا نگهبان. فاطمه افخمی. سیمین همایون .

مهشید خسروی. فریمان شهروز. تورج شهروز . اصغر رضوانیان. حسین خطیبی. ابوالقاسم اعرابی . امیر حسین غضنفری .

جناب آقای حسین مصطفوی نائینی

مصیبت وارده را بجنابعالی و خانواده گرامیتان‌صمیمانه تسلیت عرض مینمایم .

منیژه وفائی

جناب آقای حسین مصطفوی نائینی

مصیبت وارده را بجنابعالی و خانواده گرامیتان صمیمانه تسلیت عرض مینمایم .

هاشم اشرف حسینی

جناب آقای هوسپ هوسپیان

با تاثر فراوان مصیبت وارده را به جنابعالی وخانواده محترم تسلیت میگوئیم.

شرکت مهندسی قطب

حضرت آیت.... نوری ـ جناب آقای دکتر آزمون

با اندوه فراوان مصیبت وارده را تسلیت گفته خود را درغم بزرگتان شریک میدانم .

جواد مجاوری

آقای داود تجارتی

درگذشت پدر بزرگوارتان را از صمیم قلب تسلیت میگوئیم و سلامتی خاندان محترمرا از درگاه خداوندمتعال خواستاریم .

امرالله هم

حجم اعتبارات بانکها افزایش می یابد

رئیس بانک مرکزی: افزایش قیمت زمین نگران کننده است

بانک مرکزی ایران میزان افزایش حجم اعتبارات سیستم بانکی به بخش خصوصی را برای سال آینده بزودی اعلام میکند و برای نخستین بار در چارچوب همین افزایش حجم اعتبارات هر بانک به تفکیک و براساس طرحهائی که ازسوی بانکها ارائه و بتصویب میرسد تعیین میگردد و برای اجراء به بانکها ابلاغ خواهد شد.

این مطلب را حسنعلی مهران رئیس کل بانک مرکزی در دیداری که با نمایندگان مطبوعات و رادیو و تلویزیون ظهر دیروز داشت، اعلام کرد وی تائید کرد که حجم اعتبارات سیستم بانکی به بخش خصوصی در سال آینده براساس زمان‌بندی و به تفکیک برای هرماه از سال قابل اعطاء و پرداخت خواهد بود.

اولویت طرحهای تولیدی

مهران گفت: در دیدارهائی که با هریک از مدیران بانکها در فروردین ماه خواهد داشت ضمن بررسی طرحهای هر بانک، حجم اعتبارات هر بانک را براساس اولویت طرحهای تولیدی به مدیران بانکها ابلاغ خواهد نمود.

مهران درباره میزان اعتبارات اعطائی سیستم بانکی به بخش خصوصی در سال جاری گفت: بانکها امسال تا ۳۰ درصد بیشتر از حجم اعتبارات خود در پایان اسفند ماه سال گذشته به بخش خصوصی پرداخت کرده‌اند. حجم این اعتبارات در آخر اسفند ماه سال گذشته ۱۰۹۲٫۵ میلیارد ریال بود، درصورتی که طی ده ماه اول سال جاری (تا آخر دیماه) ۳۴۰ میلیارد ریال اعتبار جدید در اختیار بخش خصوصی گذاشته شده است، که بنظر بانک مرکزی با نیاز های اقتصادی و تولیدی کشور مطابقت دارد و درعین حال بانک مرکزی آمادگی خود را به بانکهای کشور اعلام داشته در مواردیکه نیاز واحد های تولیدی بمیزانی بیش از حد توانائی بانکها باشد حدمجاز اعتباری آن بانک را افزایش دهد.

وضع ارزی کشور

مهران درمورد وضع ارزی کشور گفت: ذخائر ارزی کشور حداقل ۵۰۰ میلیون دلار افزایش یافته و پیش‌بینی می شود در پایان سال جاری به ۷٫۸ میلیارد دلار برسد.

رئیس کل بانک مرکزی افزود: در سال جاری رشد ناخالص ملی به قیمت‌های ثابت حدود ۱۳ درصد پیش‌بینی میشود و باین ترتیب از نظر تولید سال بسیار موفقی داشته‌ایم و اگر میزان افزایش قیمت را در نظر بگیریم می‌بینیم که نیاز اعتباری واحد های تولیدی در سال جاری نسبت به سال قبل درحدود ۳۰ درصد افزایش دارد که باید مجاز اعتباری امسال تطبیق می‌کند.

مهران سپس به یک برنامه آموزشی وسیع که از سال آینده برای کلیه کارکنان بانک ها اجراء خواهد شد اشاره کرد و ضمن اینکه سال جاری را از لحاظ خدمات بانکی سال شکوفائی خواند متذکر شد که معهذا کیفیت خدمات بانکی در شرایط پیشرفت سریع اقتصادی کشور کافی نیست و آموزش کارمندان میتواند در این زمینه آمادگی و تولید دور میسازد و گاه این فکر را بوجود می‌آورد که چرا باید با ریسک و زحمت بسیار سودی تحصیل کرد که در برابر یک معامله کوچک زمین بسیار ناچیز به نظر میرسد.

افزایش قیمت زمین

رئیس کل بانک مرکزی در مورد افزایش قیمت زمین گفت: این مسئله‌ایست که بشدت نگران کننده است، زیرا سود های بی‌حساب ارزشهای مادی و معنوی را دگرگون میسازد و بخش خصوصی را از فعالیتهای پرثمر اقتصادی و تولید دور میسازد و گاه این فکر را بوجود می‌آورد که چرا باید با ریسک و زحمت بسیار سودی تحصیل کرد که در برابر یک معامله کوچک زمین بسیار ناچیز به نظر میرسد.

گرانی خشکبار در بازار شب عید

کمیته حمایت از مصرف‌کننده ازمردم خواست تا خرید های نوروزی خود را باندازه مصرف انجام دهند و آنچه مورد نیاز واقعی در خانواده‌هاست، ابتیاع نمایند واز خریداضافی بخاطر صرفه‌جوئی در هزینه‌ها خودداری کنند.

حراجهای قلابی

کمیته اعلام کرد که گول حراجهای غیر واقعی که اکثرا اجناس بُنجل و غیر قابل استفاده را با سرو صدا و تبلیغات ناروا و حتی اغلب بدون اجازه اتاق اصناف عرضه میکنند نخورند و در خرید عجله نکنند.

درجلسه اخیر کمیته ملی حمایت از مصرف‌کننده اعلام شد که گرانی بیش از حد خشکبار، در بازار شب عید، ادامه دارد و فروشندگان با صدور فاکتور های ساختگی، نرخ خشکبار را بطور تصاعدی بالا برده‌اند که از اتحادیه خواسته میشود، سعی کنند به قیمت واقعی فاکتور را صادر واز گران فروشی خودداری کنند.

همچنین در این جلسه تدابیر لازم جهت تهیه مواد غذائی وسایر کالاها درایام نوروز در سراسر کشور اشاره شد و به کلیه مسئولان هشدار داده شد که باتهیه کافی مواد لازم کمبودها و احیانا گرانفروشی کسبه و کمبود های مصنوعی جلوگیری کنند.

کمبود در شهرستانها

یکی از سخنرانان کمیته ملی حمایت از مصرف‌کننده یاد آور شد که دراغلب شهرستانها کمبود الکل سفید، دخانیات - کبریت - باطری خشک و همچنین پوشاک ولوازم خانگی وجود دارد که با اعلام مناطق مذکور به سازمان گسترش خدمات بازرگانی اقدام لازم معمول و نسبت بارسال مواد لازم بشهرستانها تاکید بعمل آمده است.

ژنرال ضیاءالرحمان وارد تهران شد

ژنرال ضیاءالرحمان رئیس حکومت نظامی و رئیس ستاد کل ارتش بنگلادش بعد از ظهر امروز بدعوت آقای امیرعباس هویدا برای یک دیدار رسمی چهار روزه وارد تهران شد.

ضیاء الرحمان به پیشگاه شاهنشاه آریامهر شرفیاب می شود و از فردا مذاکرات رسمی خود را با نخست وزیر آغاز میکند. امشب از سوی امیرعباس هویدا ضیافت شامی بافتخار ضیاءالرحمان در کاخ نخست وزیری ترتیب می‌یابد.

طبق گزارش خبرگزاری فرانسه سخنگوی رسمی بنگلادش دیدار ضیاءالرحمان را دارای اهمیت سیاسی در توسعه روابط دو کشور نامید. و افزود که ایران و بنگلادش منافع مشترکی در اقیانوس هند دارند و شاهنشاه ایران برای ثبات اوضاع در شبه‌قاره و جنوب آسیا اهمیت فراوانی قایل هستند.

بنگلادش مایل است با ایران که یک تولید کننده مهم نفت است روابط نزدیکتری برقرار کند.

ایران و بنگلادش سال گذشته یک قرارداد بازرگانی امضاء کردند اکنون بیش از پانصد نفر از اتباع بنگلادش در ایران کار می‌کنند و قرار است پانصد تا ششصد نفر دیگر بویژه پزشکان و پرستاران بنگلادشی در آینده نزدیک بایران اعزام شوند.

مذاکرات سفیر ایران و معاون نخست‌وزیر چین

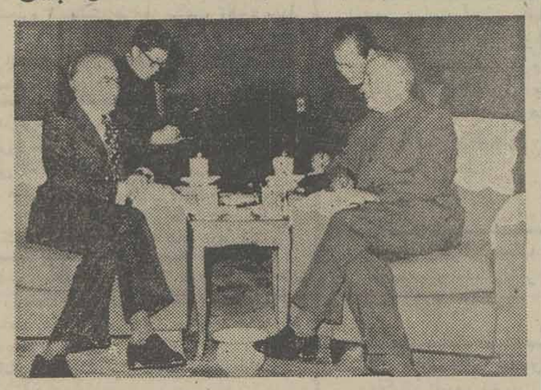

آقای محمود «سعدیاری سفیر شاهنشاه آریامهر درجمهوری خلق چین با آقای «لی‌سین‌نین» نایب نخست وزیر چین‌ملاقات کرد دراین ملاقات در باره روابط دوکشور مذاکراتی انجام شد

اطلاعات دیپلماتیک

ملاقات والاحضرت غلامرضا پهلوی با رئیس جمهوری عراق

والاحضرت شاهپور غلامرضا پهلوی و همسرشان که برای یک دیدار پنج روزه از عراق به این کشور سفر کرده‌اند ساعت ۱۲ دیروز در کاخ ریاست جمهوری با احمد حسن البکر رئیس جمهوری این کشور ملاقات کردند.

رادیو بغداد در اخبار ساعت ۱۵ خود ضمن اعلام این خبر افزود. والاحضرت شاهپور غلامرضا پهلوی در این ملاقات درودهای شاهنشاه آریامهر را برای رئیس جمهور و آرزوی پیشرفت بیشتر برای ملت برادر را باطلاع رئیس جمهوری عراق رساندند.

در این ملاقات کهسفیر شاهنشاه آریامهر در بغداد نیز حضور داشت تحکیم و توسعه روابط دو جانبه میان دوکشور مورد بحث و بررسی قرار گرفت.

والاحضرت شاهپور غلامرضا پهلوی و همسرشان همچنین بامداد دیروز از موزه عراق بازدید کردند و در پایان این بازدید یک نسخه سنگی تمثال یکی از پادشاهان سومری به اضافه مجموعه‌ای از مطبوعات بعنوان هدیه از طرف رئیس موزه عراق تقدیم والاحضرت شاهپور غلامرضا پهلوی شد.

بهنگام بازدید والاحضرت شاهپور غلامرضا از موزه عراق گزارش مشروحی درباره آثار نگهداری شده در این موزه باستحضار رسید و سپس والاحضرت از قسمتهای مختلف موزه که نمایانگر تمدن های ادوار قدیمی است دیدن کردند.

مذاکرات ایران و کویت پیرامون مسائل خلیج فارس

شیخ ناصر محمد احمد الجابر الصباح سفیر کویت

شیخ ناصر سفیر کویت این روزها سرگرم تدارک مقدمات سفر شیخ صباح الاحمد وزیر خارجه کویت بتهران است.

شیخ ناصر در یکی دو ماه اخیر بمناسبت بدست آوردن سمت شیخ السفرائی کار های حاشیه‌ای بسیار دارد و از آنجائیکه مدتهاست در ایران اقامت دارد در بین مقامات ایرانی و اخیرا هم در بین مقامات دیپلماتیک خارجی مقیم تهران دوستان بسیار بدست آورده است.

در جشن ملی کویت که از طرف شیخ ناصر برپا شده بود مقامات بسیاری حضور یافتند که نشان میداد علاوه بر توسعه روابط دوکشور نفوذ شخصی وی در گرد هم آئی این مقامات داخلی و خارجی در آن موثر بوده است.

شیخ ناصر از خلق و خوی گرم و صمیمانه برخوردار است که این امر در سمت شیخ السفرائی برای وی اهمیت خاصی دارد.

سفیر کویت برای سفر وزیر خارجه کویت که بدعوت عباسعلی خلعتبری و خارجه ایران انجام میگیرد اهمیت خاص قائل است و امیدوار است در توسعه و تحکیم دوکشور که مناسبات خاصی در خلیج فارس و منطقه دارند قدم مفیدی بیمداند ایران و کویت در مورد قیمت نفت در کنار هم قرار دارند و هر دو از زمره ۱۱ کشور اوپک هستند که بهای نفت خود را ۱۰ در صد افزایش دادند و همچنان در موضع خود ثابت باقی ماندند، گفته میشود وزرای خارجه دو کشور در تهران مذاکرات وسیعی پیرامون روابط سیاسی و همکاری پیرامون امنیت خلیج فارس نفت و افزایش قیمت آن تا ۱۵ در صدر ماه ژوئیه و مسائل بین‌المللی انجام خواهند داد. تفاهم ایران و کویت در همه مسائل منطقه‌ای و اوپک اثر بسیار دارد.

از امشب

فتانه شاهرخ ملک زاده

دو چهره جدید آواز ایران در برنامه پر غوغای تازه

باکارا

تلفن ۸۹۸۲۰۸ - ۸۹۵۱۷۷

گل آرائی پاسیو
با درخت و گل پلاستیکی
ساخت آلمان
دکوراتور ۶۴۰۸۴۵

بس انداز و وام مسکن
اکباتان
مسکن یک نیاز فوری
که تهیه آن هرچه زودتر انجام گیرد باصرفه تر است
درحداقل مدت ممکن بشما وام مسکن پرداخت مینماید
اکباتان به سپرده‌های شما ۱٪ بیش از همه بانکها بهره پرداخت می‌نماید
علاوه بر تمام مزایا چند درصد در سود شرکت هم شریک خواهید شد.
کریمخان نبش مدیری تلفن ۸۳۵۸۰۱-۹

بانک صنایع ایران
BANK SANAYE IRAN
بانک صنایع ایران
باکمال خوشوقتی باطلاع میرساند، شعبه بازار رضا مشهد این بانک بموجب اجازه‌نامه شماره‌نبر ۲۴۹۶ مورخ ۱۴٫۱۲٫۲۵۳۵ بانک مرکزی ایران روز سه شنبه ۱۷٫۱۲٫۲۵۳۵ شاهنشاهی رسما افتتاح و آماده انجام کلیه امور بانکی است.
نشانی: مشهد، بازار رضا مشهد
تلفن ۲۵۵۰۲

آگهی خرید گندم

محصول سال ۲۵۳۶ شاهنشاهی

بمنظور تضمین خرید و تشویق و حمایت از کشاورزان گندمکار کشور از هم‌اکنون برنامه و شرایط خرید گندم سال ۲۵۳۶ شاهنشاهی را بشرح زیر باطلاع کلیه کشاورزان گندمکار میرساند.

گندم تولیدی مازاد کشاورزان اعم از عضو شرکت های تعاونی روستائی و غیر عضو، شرکت های سهامی زراعی و تعاونیهای تولید و شرکت های کشت و صنعت از طریق سازمان های تعاونی روستائی و ادارات کل کشاورزی استان هادر یکهزار مرکز خرید روستائی ازاول اردیبهشت ماه تا پایان آذر ماه سال ۲۵۳۶ خریداری می شود همچنین تولید کنندگان گندم نیز می توانند مازاد گندم تولیدی خود را مستقیما به سیلو ها و انبار های سازمان غله عرضه نمایند.

الف: مشخصات گندم

۱- میزان ناخالصی گندم (افت مواد خارجی) تاده درصد قابل قبول است که پنج درصد آن بدون افت زدن (بدون کسر بهای گندم) احتساب ومازاد براین پنج درصد تاده درصد مزبور ازوزن کسر میشود.

۲- میزان جو وچاودار مخلوط با گندم رویهم تا ده درصد قابل قبول است که پنج درصد آن بدون کسر بهای گندم احتساب و مازاد براین پنج درصد اختلاط تا ده درصد مزبور بقیمت جو قرار تنی ۷۵۰۰ ریال محاسبه خواهد شد.

۳- رطوبت قابل قبول گندم تا ۱۲ درصد است فقط در استان مازندران گندم با ۱۴ درصد رطوبت قبول میشود و رطوبت مازاد بر ۱۲ درصد جزو افت محسوب خواهد شد.

۴- دانه های سیاهک‌زده و تلخه مخلوط بگندم تایک در هزار (وزنی) قابل قبول است.

ب: نرخ گندم

بهای گندمیکه با مشخصات فوق از طرف کشاورزان و تولید کنندگان گندم در مراکز خرید روستائی عرضه میشود با درنظر گرفتن عوامل تشویقی و جوائز مربوط بشرح زیر محاسبه خواهد شد:

۱- قیمت هرتن گندم با پنج درصد افت مواد خارجی معاف و پنج درصد اختلاط جو وچاودار معاف ۱۰۰۰۰ ریال

۲- جایزه پاکی گندم های بدون افت و مواد خارجی ۵۰۰ ریال

۳- جایزه پاکی گندمهای بدون اختلاط جو وچاودار ۱۲۵ ریال

۴- جایزه انبار سازی برای هر تن گندم تحویلی ۸۰۰ ریال

جمع ۱۱۴۲۵ ریال

بهای گندم و جوائز ردیف ۲ و ۳ مستقیما پس از تحویل گندم در مراکز خرید روستائی در وجه کشاورزان و تولید کنندگان عرضه‌کننده پرداخت خواهد شد و جایزه انبار سازی برای صرف سرمایه‌گذاری در ساختمان انبار وسیلو روستائی در حساب مخصوصی در شعب بانک تعاون کشاورزی بنام سازمان مرکزی تعاون روستائی نگهداری خواهد شد تابوسیله سازمان مذکور با رعایت مصوبات وزراء - کشاورزی و منابع طبیعی و سرپرست وزارت تعاون وامور روستا ها - بازرگانی بمصرف ساختن سیلو وانبارفنی روستائی برسد.

۵- بهای تادو درصد بلغور حاصل از بدکار کردن کمباین یاگندمهای لاغر که از الک دو میلمتری می گذرد ومطابق تعریف افت مواد خارجی جزو افت مواد خارجی پنج درصد دوم غیر معاف محسوب میگردد بقیمت جو پرداخت خواهد شد.

۶- حمل گندم از مراکز خرید روستائی تا سیلو و انبار های سازمان غله بعهده سازمان غله خواهد بود.

۷- بمنظور کمک به کشاورزان گندمهای خارج از استاندارد های فوق نیز براساس ضوابط خاصی خریداری خواهد شد.

۸- کیسه گونی بتعداد کافی در مراکز خرید روستائی ۱۵ روز قبل از شروع برداشت در اختیار گندمکاران گذارده خواهد شد.

۹- اسامی مراکز خرید روستائی متعاقبا بوسیله ادارات کل کشاورزی و همچنین سازمان های تعاونی روستائی استانها باطلاع عموم کشتکاران خواهد رسید

وزیر بازرگانی — وزیر کشاورزی و منابع طبیعی و سرپرست وزارت تعاون و امور روستاها

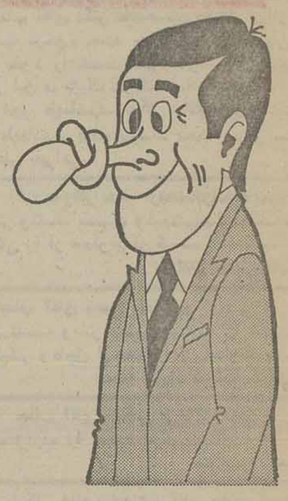

گره زده... یادش نره!

۱۰ گنج به ارزش ۳ میلیون تومان
با سری ۵ تائی بلیطهای نوروزی

قرعه کشی ۹ روز دیگر

گروه صنعتی شهریار

گروه صنعتی شهریار
اطلاعیه

نظر به تغییر محل دفتر مرکزی شرکت های نورد شهریار - پولاد سازی شهریار مفتول سازی شهریار از عموم خریداران و مشتریان محترم تقاضا دارد برای خرید آهن های مورد نیاز خود به نشانی زیر مراجعه ویا تلفنی تماس حاصل فرمایند: خیابان ثریا - بین ویلاوحافظ - ساختمان شهریار - طبقه ۱۰ تلفن ۱۹-۸۳۰۰۱۷ و ۳-۸۳۶۰۵۱

گروه صنعتی شهریار

بانک سپه

حساب پس انداز طلائی را ارمغان میدارد

امروز در صفحه ۱۹

افتتاح خط لوله سراسری نفت

شاهنشاه خط لوله سراسری نفت را افتتاح فرمودند

۶ فروردین ۱۳۳۷

ساعت ۶ونیم بعداز ظهر روز پنجشنبه ۲۹ اسفند که مصادف باروز ملی شدن صنعت نفت میباشد. اعلیحضرت همایونی با باز نمودن شیر نفت ، خط لوله سرتاسری نفت را در محل انبار شهری افتتاح فرمودند.

ازساعت ۵ونیم بعداز ظهر والاحضرتین شاهپور غلامرضا وشاهپور عبدالرضا وآقایان نخست‌وزیر و وزیران و نمایندگان مجلسین ومدیران جراید در محل انبار شهر ری حضور یافتند .

مقارن ساعت شش و ربع بعداز ظهر شاهنشاه تشریف فرما شده و مراسم احترامات نظامی بعمل آمد. واقای عبداله انتظام رئیس هیئت مدیره شرکت ملی نفت خیرمقدم عرض نمود ومدیران دوکمپانی کاستین‌جان براون‌وآنترپروژ را به حضور شاهنشاه معرفی نمود شاهنشاه سپس از برابر صف هیئت دولت و نمایندگان مجلسین عبور نموده بداخل چادر اختصاصی تشریف بردند دراین هنگام آقای مشایخی نماینده شهرری باکسب اجازه از پیشگاه همایونی مطالبی دایر بر خرسندی اهالی شهرری از تشریف فرمائی شاهنشاه بشهرری وافتتاح خط لوله سرتاسری نفت بعرض رسانید.

سپس مدیر پخش شرکت ملی نفت گزارش جامعی راجع باحداث خط لوله سرتاسری نفت بعرض رسانید دراین گزارش اشعار شده بود که موضوع حمل ونقل وپخش مواد نفتی در داخل خاك کشور از ابتدا مورد توجه قرار داشته تا با وسایل ممکنه ،نفت موردنیاز را از مناطق نفت‌خیز جنوبی بقسمتهای شمالی کشور انتقال دهند.

۲۰ سال است که از افتتاح راه‌آهن سرتاسری ایران بدست اعلیحضرت رضاشاه کبیر میگذرد و ما امروز مفتخر هستیم که شاهنشاه خط لوله سرتاسری نفت راکه از خارجی برای ساختمان خط لوله مهندسین مشاور برای بررسی

شاهنشاه باپیچاندن شیر مخصوص ، خط‌لوله نفت سرتاسری را افتتاح فرمودند

مناطقی که خط لوله از آن میگذرد به نواحی مختلف اعزام شدند . خط لوله نفت سرتاسری ازمشکلترین نقاط کوهستانی لرستان بامشکلات زیاد و فراوان عبور داده شد وبادر نظر گرفتن اختلافات درجه حرارت درنقاط مختلف کلیه تدابیر لازم برای جلوگیری از فساد و خرابی لوله‌ها پیش‌بینی گردید وبهمین دلیل میتوان گفت که ساختمان خط لوله سرتاسری نفت یکی از شاهکار های صنعت معاصر میباشد مشخصات خط لوله سرتاسری که ازپالایشگاه آبادان شروع شده درانبار ری واقع درجنوب شهرری خاتمه میابد دارای قدرت حمل فرآورده‌های نفتی بالغ بریك میلیون تن میباشد که به وسیله تلمبه خانه نفت‌را ازمناطق نفت‌خیز بطرف شمال تلمبه می کند.

طول خط لوله از آبادان به‌ازنا ۱۱۸ کیلومتر

طول خط لوله از اهواز به ازنا ۴۸۱ کیلومتر

طول خط لوله از ازنابه‌انبار ری ۳۴۲ کیلومتر.

بنابراین طول کلیه خط لوله سرتاسری نفت درحدود ۹۴۰ کیلو متر میباشد گنجایش حمل مواد نفتی توسط لوله سرتاسری در آینده تا دومیلیون‌تن افزایش‌خواهد یافت وشرکت برای اداره وکنترل دائمی خط لوله مزبور از دستگاه‌های رادیوئی استفاده خواهد نمود تا از بروز هرگونه حادثه‌ای فورا مطلع شود.

پس‌ازپایان عرض گزارش، ازپیشگاه شاهنشاه تقاضاشد که با پیچاندن شیربزرك‌لوله ، خط لوله‌سرتاسری را افتتاح فرمایند.

شاهنشاه درمیان کف‌زدن مدعوین شیربزرك را پیچانده و رسماببهره‌برداری از خط سرتاسری نفت‌آغاز شد .

سرتاسری دعوت بعمل آمد و دو کمپانی کاستین‌جان براون‌انگلیسی وآنترپروژ فرانسوی عهده‌دارساختمان خط لوله مزبور که اولی از اهواز به ازنا و دومی از ازنا بتهران می باشد شدند.

از اواخر بهارسال ۱۳۳۴ عملیات نقشه‌برداری هوائی و زمینی‌ازطرف کمپانیهای مزبور آغاز گردید و مهندسین مشاور برای بررسی

لحاظ اهمیت دارای همان ارزش افتتاح راه‌آهن سرتاسری میباشد افتتاح میفرمایند.

احداث خط لوله سرتاسری‌نفت درسال ۱۳۳۲ درهیئت‌مدیره‌شرکت ملی‌نفت ایران مطرح گردید و در همان سال شورای عالی نفت‌اجرای طرح مزبور را تصویب نمود.بهمین منظور از پیمان کاران متخصص خارجی برای ساختمان خط لوله

شاهنشاه درمیان دانش آموزان بی بضاعت

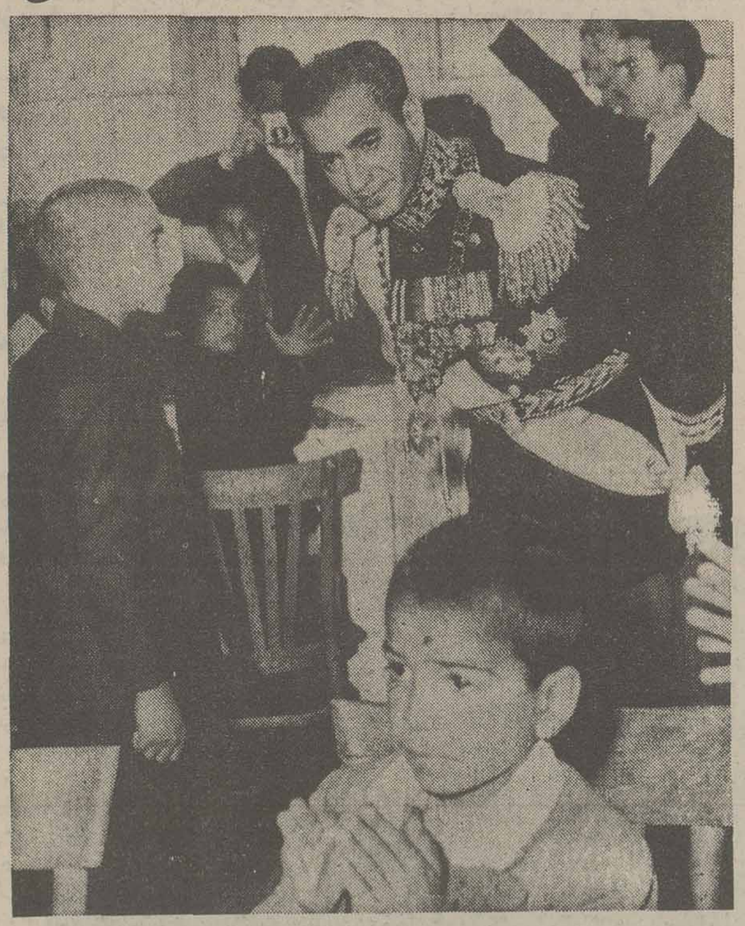

در سالن ناهار خوری شاهنشاه بادقت وعلاقه پدرانه باظهارات یکی از پسران گوش می‌دهند

همگی باکف‌زدن مقدم‌پدر مهربان خود را استقبال کردند . ابراز احساسات این کودکان بحدی‌بود که شاهنشاه رامتاثر ساخته بود .

شاهنشاه سپس بکلیه دانش‌آموزان پسر ودختر که‌درهنرستان حضور داشتند وعده‌آنها بپانصد نفرمیرسید لباس نواعطا کردند وبچند نفر از جدی‌ترین آنها جوایزی دادند .

ضمن اعطای لباس وجوایزشاهنشاه از اغلب دانش‌آموزان سئوالاتی‌درباره وضع تحصیلی وخانوادگی آنها میفرمودند وکودکان باسادگی و صداقت پاسخ میدادند .

اینکار درحدود نیم‌ساعت به طول انجامید ومثل این‌بود که شاهنشاه از صحبت بادانش آموزان لذت خاصی میبردند .

سپس دانش‌آموزان بسالن ناهار خوری رفتند ودرجای خود نشستند هنگامیکه شاهنشاه باین سالن‌وارد شدند همه بپاخاستند و شاهنشاه پس‌از ابراز تفقد دستور دادند کودکان بنشینند وصرف ناهار کنند آنگاه اعلیحضرت همایونی وضع غذای دانش‌آموزانرا بازدید کردند ویکبار دیگر همه آنهارا موردنوازش مخصوص وتفقد قرار دادند ودرمیان ابراز احساسات بی‌شائبه کودکان‌در حالیکه ازملاقات آنان لبخندرضایت آمیزی برلب داشتند هنرستان را ترك فرمودند .

۶ فروردین ۱۳۳۷

آنجا ضمن ابراز تفقد نسبت به کودکان بی‌بضاعت باآنها ناهار صرف مینمودند . امسال درروز عید کودکان ودانش آموزانی که‌در همه‌ساله در روز عید نوروز ، پس ازبرگزاری مراسم سلام رسمی در کاخ گلستان شاهنشاه و ملکه بهنرستان دختران میرفتند و در هنرستان بانتظار صف کشیده‌بودند بمحض ورود شاهنشاه بمحوطه هنرستان فریادهای هلهله و شادی از دختران وپسران برخاست و

فرمایشات ملوکانه در سلام نوروزی

تربیت اخلاقی مردم و توسعه روح وظیفه شناسی در جامعه یکی از وظایف مهم مسئولان است

سلام نوروز شکوه و جلال خاصی داشت محوطه کاخ گلستان با پرچم های سه رنك ملی آرایش یافته‌بود گارد سلطنتی و دسته موزیك‌بالباس های رسمی ملیله دوزی در صحن گلستان جلب نظر میکرد شرکت کنندگان در آئین سلام هر دسته طبق برنامه و ساعتی که برای شرفیابی حضور شاهنشاه تعیین‌شده بود با لباس های تمام رسمی خود در محوطه گلستان و در تالارزرك حضور می‌یافتند تا نوبت شرفیابی برسد ولی سفرا و وزرای مختار و نمایندگان سیاسی خارجی که با لباس تمام رسمی کشور خودملبس شده بودند بوسیله‌اعضای‌تشریفات سلطنتی و تشریفات وزارت امور خارجه بگوشهٔ دیگر گلستان‌بسمت تالار آئینه راهنمائی میشدند تا در ساعت ۱۰ ونیم در تالار موزه‌حضور ملوکانه شرفیاب شوند

اولین طبقه‌ای که شرفیابی حاصل نمود آقایان علماء و حجج بودند که ساعت ۸ در تالار آینه شرفیاب‌شدند وتبریك سال نورا حضور شاهنشاه عرض نمودند و بعد اعضای دربار شاهنشاهی برای عرض شادباش شرفیاب گردیدند.

شرفیابی هیئت دولت

ساعت هفت وچهل وپنجدقیقه آقای نخست وزیر و اعضاء دولت بحضور شاهنشاه شرفیاب شدند وآقای دکتر اقبال نخست‌وزیر از طرف اعضاء کابینه این عید بزرك ملی را تبریك گفت.

شاهنشاه در پاسخ آقای نخست وزیر فرمودند ؛

سال نو بشما ووزراء دولت مبارك باشد. در سال گذشته آنچه مربوط بدولت بود انجام شده وامسال هم باید این برنامه‌ها تعقیب گردد وبا قدمهای بلند تر وسریعتری پیش برویم- هدفهای آینده شما یکی‌تمام کردن تشکیلات اداری است که مقدمات آن سال گذشته فراهم شد دوم موضوع گرفتن مالیات حقه و عادلانه مطابق قانون است برای اینکار باید هم دستگاه دولت وهم مردم ازاین کار استقبال کنند.

مبحث خیلی مهم تربیت اخلاقی مردم و توسعه روح وظیفه شناسی در جامعه است . بعضی اشخاص برای خود قائل بوظیفه‌ای نیستند و فقط میخواهند زندگی روزمره را بدون احساس مسؤلیت بگذرانند. اینها باید بدانند که در قبال خود و خانواده خود و مملکت دارای‌مسؤلیت هستند ووظایفی بعهده دارند. البته توسعه روح وظیفه شناسی محتاج بگذشت زمان است. خود دولت هم باید سرمشق خوبی برای اینکار باشد البته دولت کار خودرا درسال گذشته در اینمورد و در زمینه تشکیلات اداری انجام داد و باید امسال این برنامه ها تعقیب شود و بثمر برسد.

شاهنشاه در پایان سخنان خود فرمودند : مهمترین کاریکه مورد توجه من است توسعه فعالیت های **کشاورزی و اقتصادی است که باید طبق برنامه‌ای که تهیه شده بسرعت بمرحله اجرا درآید.**

تبریك سنا

درساعت نه‌نمایندگان مجلس‌سنا حضور رسیدند وآقای‌دکترسعید مالك (لقمان الملك) نایب رئیس سنامعروض داشت :

اعلیحضرتا

اجازه میخواهد که دراین عید سعید فرخنده که یکی از قدیمی ترین وبزرگترین جشنهای ایرانیان است ازطرف مجلس سنا واعضاء آن‌وخود چاکر بحضور مبارك‌بعرض تبریك وتهنیت مبادرت ورزم .

نوروز راملت ایران ازدیر یازود جزو سنن باستانی نیاکان بزرك خودبشمار آورده است .

ایرانیان درطول قرون متمادی با وجود حملات خانمانسوز بیگانگان آئین سال‌نو رامانند بسیاری ازسنن و آداب ملی دیگر خود محفوظ داشته‌اند .

مطابق روایات ملی بنیادایین‌جشن بفرمان جمشید پادشاه باعظمت‌ایران گذاشته شده‌است وامروز شاهنشاه کهوارث مسند وتاج وتخت نیاکان بزرك تاریخ ماهستند این جشن‌را برپا میدارند تادرتحت حمایت‌خود بازدیگر بایرانیان نشان دهند که عالم فعالیت خودرا ازنو شروع کرده است وایرانیان نیزباهمت واستقامت

درآئین سلام‌نوروزباستانی شاهنشاه ایران‌عیدی‌هم میدهند اما این عیدی طبق رسومی‌که‌از سابق باقی‌مانده اختصاص بطبقات خاصی‌دارد هیئت‌دولت روسای دربارشاهنشاهی وافسران ارشد ارتش‌ازجمله کسانی هستند که بگرفتن عیدی‌بپهلوی‌طلا مفتخر میشوند عکس‌بالا شاهنشاه‌را هنگامی‌که عیدی مرحمت میفرمایند نشان‌میدهد

وپایداری بفعالیت وکوشش وجدیت درتحت حمایت وهدایت شاهنشاه فداکار وترقی خواه وعدالت گستر خود بیفزاید ودرمیان ملل عالم با سربلندی وافتخار شاهراه ترقی و تعالی راببپیمایند .

تجدید این مراسم نشان علاقه بزرك واحترام فراوانیست که ملت کهنسال ایران باجرای اوامر مقام مقدس سلطنت وشاهنشاه داشته‌و دارد.

درسالهای گذشته در تحت‌حمایت ورهبری اعلیحضرت همایونی‌شاهنشاه پیشرفتها وترقیات بیسابقه‌ای از هر حیث درکشور بوجود آمده است.

توفیقی که در جمع شئون کشور بسبب هدایت و رهبری شاهنشاه نصیب کشور ایران گشته است نوید میدهدکه در سال جدید و سالهای آینده‌نیز تحت‌تعلیم‌اعلیحضرت همایون شاهنشاهی پیشرفتهای‌عظیم ترومهم‌تری در امور مملکت‌حاصل خواهد شد .

درتجدید رسوم سال نواین‌نکته نیز ملحوظ است که ایرانیان همواره بوجود مقدس شاهنشاه را پیشوا وراهبر خود شناخته وشعائر سنن ملی رااز آن‌مقام معظم فرا گرفته‌اند و آنچه را که بفرمان شاهنشاه درشمار اصول قومیت و ملیت محسوب‌شده محترم‌شمرده‌اند

اعضای مجلس سنا بسهم خود حاضر شدکه باکمال افتخار آرزو های ملی‌را برآورده و در اجرای منویات ذات اقدس شاهنشاه‌بکوشند ازخداوند استدعا داریم که توفیق خدمت عنایت فرمایند و از قادر متعال همگی مسئلت داریم .

پاسخ شاهنشاه

اعلیحضرت همایونی ضمن تقدیر از احساسات آقایان نمایندگان‌سنا مناسبت تبریك سال نوبکارهائی که سال گذشته بمرحله اجرادرآمد وگام هائی برای‌پیشرفت کشور برداشته شده اشاره‌فرمودو اظهار داشتند جای کمال مسرت است که کشور مالزلحاظ داشتن‌منابع‌سرشار وزرخیز وطبیعی غنی واستعداد آنرا دارد که کشوری مترقی وآباد بوجود آید ومردمانی سعادتمند داشته باشیمواز خدوند متعال آرزو مندیم توفیق خدمتگذاری بهمه ما عنایت فرماید که بتوانیم آرزوها و هدفهای اصلاح طلبانه ملت ایران را درسال جدید بیش از پیش‌در راه سعادت ورفاه‌مردم قدم برداریم خوشبختانه کشور ما دارای ملتی نجیب وشرافتمند است که‌دارای هوش واستعداد شایانی میباشد و این عوامل خودنشانهٔ آن‌است که ایران عزیزآینده درخشانی درپیش دارد

شادباش رئیس مجلس

هنگامی که شاهنشاه در برابر صف نمایندگان مجلس شورای‌ملی قرار گرفتند آقای سردار فاخر- حکمت رئیس مجلس شورای‌ملی باین شرح شادباش گفت :

دراین آغاز سال نوعید باستانی نوروز چاکر افتخار دارد تبریکات خاضعانه وتهنیت های صادقانه خود و نمایندگان مجلس شورای ملی رابه‌پیشگاه مبارك اعلیحضرت‌همایون شاهنشاه معروض وتقدیم نماید.

ایرانیان قدیم این عید ملی را ازبهترین روز سال که طبیعت‌بهار و شروع روئیدن سبزه وگیاه و شکوفه وازهار است انتخاب نموده باشکوه وآئین خاص جشن میگرفتند

امیدوارم ملت ایران درزیرسایه بلند پایه ذات همایون همه ساله جشن این عید ملی‌را باشکوه تر و نیکو تر برگزار نماید .

سالی که گذشت مقدمه یك تحول عظیم اقتصای وعمرانی‌وبهداشت وفرهنك درکشور بشمار رفت زیرا دراثر افکار صائبه واراده ذات‌خجسته صفات ووضع قوانین مفید وسودمند کمك های مؤثر برای پیشرفت‌امور کشاورزی وعمرانی وصنعتی بعمل آمد وباسیاست خارجی وحفظ مناسبات حسنه باهمسایگان وملل دوست واستقرار امنیت اصلاحات داخلی برپایه وبنیان‌محکمی‌استقرار شد .

اکنون ملت ایران‌باخوش بینی وامیدواری کامل به آتیه خود مینگرد وانتظار میبرد منویات ذات شاهانه برای تقویت بنیه زارعین و تزئید محصول ودرآمد عمومی وبی- نیازی ازواردات ضروری ومورد احتیاج عامه بمرحله اجراو عمل درآید تازندگی‌مرفه وشرافتمندانه‌ای برای تمام افراد ملت ایران تامین واز مزایای امنیت وآزادی و عدالت که همواره مورد نظر کیمیا اثر ذات مقدس است ، بهره‌مند شوند .

ملت ایران‌بااتکاء بشواهد وسوابق اعتقاد راسخ واعتماد کامل دارد که شاهنشاه معظم درمدت‌سلطنت خود هر قدمی که باروح فداکاری برداشته وبرمیدارند مخصوصا‌تصمیم اخیر برخلاف تمایلات شخصی‌جز بمنظور خیر وصلاح مردم وکشور بزرك ایران نبوده ونخواهد بود.

از درگاه خداوند قادر متعال . مسئلت داریم سلطنت با افتخار ذات مقدس شاهنشاه که خوشبختانه **پایه واریکه آن برروی قلوب افراد ملت استوار است سالیان دراز و** متمادی باسعادت وکامرانی ومزید عظمت وجلالت دوام یابد تا دربرتو افکار خردمندانه وهمم عالیه ذات شاهانه کشور ایران به اوج‌عظمت دیرین خود نایل وساکنین آن مدارج رفاه وآسایش وسعادت کامل را احراز ودرك نمایند .

●●●

اعلیحضرت همایونی در پاسخ نمایندگان مجلس شورای‌ملی پس ازتشکر وقدردانی شرحی پیرامون اوضاع کشور وبرنامه های‌عمرانی آینده اظهار فرموده وهمگی را بکوشش بیشتر برای انجام‌خدمات اجتماعی ووضع قوانین مفیدتشویق فرمودند .

شرفیابی رجال

ساعت ده نخست‌وزیران . وزیران استانداران . سفرای کبار ووزرای مختار سابق شرفیاب شدند و آقای علی منصور (منصورالملك) از طرف رجال تبریك عرض نمود وشاهنشاه ابراز مرحمت و قدردانی فرمودند.

در خلال شرفیابی نمایندگان مجلس و رجال آقای علی اصغر حکمت سفیرکبیرایران درهندوستان وآقای ژنرال رضا سفیر کبیرپاکستان درایران هریك جداگانه شرفیاب گردیدند.

نمایندگان سیاسی خارجی

پس‌از رجال شعرا ووزرای مختار وکلیه نمایندگان سیاسی خارجی که‌در تالار آئینه اجتماع داشتند بتالار موزه راهنمائی شدند و پس‌از اجتماع در تالار شاهنشاه تشریف فرما گردیدند بلافاصله آقای استیونس سفیر کبیر انگلیس که بمناسبت قدمت توقف در ایران سمت مقدالسفرائی دارا میباشد از صف نمایندگان سیاسی پیش آمده وبمناسبت نوروز باستانی بنام کلیه نمایندگان سیاسی خارجه تبریکات عیدرا حضور شاهنشاه معروض‌داشت و اعلیحضرت همایونی در جواب مراتب قدردانی خودرا نسبت بتمام نمایندگان سیاسی خارجی ابراز داشتند واز جلوی صف سفرا و وزرای مختار عبور فرموده نسبت

ساعت ۱۱صبح قضات ،استادان رؤسای ادارات‌دولتی حضورشاهنشاه شرفیاب شدند واعلیحضرت‌همایونی جلوی رؤسای ادارات هروزارتخانه توقف فرموده ابراز مرحمت‌وتفقد فرمودند و درپاسخ تبریکات‌رؤسای ادارات همگی راتشویق‌بخدمتگذاری ملت ایران‌نمودند .

ساعت۱۱ونیم مدیران بنگاهها و مؤسسات‌ملی واقتصادی ومدیران جراید شرفیاب گردیدند.

جلوی صف رؤسای سازمان‌برنامه آقای خسروهدایت قائم‌مقام مدیر عامل تبریك عرض نموده ودرجلوی رؤسای بانکها ورؤسای شرکت‌ملی نفت آقای کاشانی مدیر بانك‌ملی ایران ودر جلوی اعضای اطاق بازرگانی سناتور علی وکیلی‌رئیس اطاق بازرگانی و درجلوی صف مطبوعات سناتور عباس مسعودی بعرض تبریك حضور شاهنشاه مبادرت نمودند واعلیحضرت همایونی نسبت بهر طبقه اظهار مرحمت فرموده ونمایندگان جراید ومجلات را به خدمتگذاری بیشتر تشویق‌فرمودند.

پس‌از پایان مراسم سلام‌رؤسای بنگاههای ملی افسران ارشد ارتش شاهنشاهی وسپس نمایندگان‌اصناف کارخانجات وانجمن‌های محلی در تالار موزه حضور شاهنشاه‌شرفیاب گردیده وهریك ازطبقات بعرض شادباش مبادرت ورزیدند ومورد لطف قرار گرفتند.

افتتاح ساختمان جدید فرودگاه بین‌المللی مهرآباد در پیشگاه شاهنشاه

۱۴ مرداد ۱۳۳۷

ساعت پنج و چهل و پنج دقیقه امروز اعلیحضرت همایونی بفرودگاه مهر آباد تشریف فرما شده و با قطع نوار مخصوص ساختمان جدید فرودگاه بین المللی مهر آباد را رسما افتتاح فرمودند.

در مراسم افتتاح والاحضرت شاهپور ها و هیئت دولت، نمایندگان سیاسی خارجی و عده‌ای از نمایندگان مجلسین و جمعی از روسای در بار شاهنشاهی و سازمانهای دیگر شرکت دارند.

خبرنگار ما بعد از بازدید از ساختمان جدید فرودگاه بین المللی مهر آباد گزارش زیر را تهیه کرده است.

اولین قدم برای توسعه مهر آباد تا قبل از جنگ بین المللی دوم اغلب فرودگاه ها بیشتر جنبه نظامی داشت و هواپیمای های مسافر بری و باری باندازه امروزمشغول کار نبود.

ساختمان فرودگاه مهر آباد ده سال طول کشید و مخارج آن به ۶۸۳ میلیون ریال بالغ میشود - این ساختمان به بهترین وسایل مجهز است و رستوران آن گنجایش ۶۰۰ نفر را دارد و برای کودکان نیز محل جدا گانه در آن ساخته شده است - دو حلقه چاه و چند مولد برق برای تامین آب و برق فرودگاه تهیه شده است - کالا و اثاث مسافرین بطور اتوماتیک بداخل هواپیما فرستاده میشود.

راه‌آهن تهران ـ تبریز افتتاح شد

شاهراهی که آذربایجان را احیا میکند

۴ اردیبهشت ۱۳۳۷

ساعت پنج بعد ازظهر روز پنجشنبه اعلیحضرت همایونی طی مراسمی راه آهن تهران-تبریز را افتتاح نمودند. جریان مشروح این مراسم و توقف‌شاهنشاه‌وهمراهان در تبریز طبق گزارشهای تلفنی و تلگرافی خبرنگاران ما که بتدریج تا آخر وقت امروز از تبریزبتهران مخابره شده از اینقرار است :

ورود قطار سلطنتی

گزارش مشروح تلگرافی‌خبرنگار ما حاکی است که ساعت چهاربعد از ظهر پنجشنبه قطار سلطنتی در میان ابراز احساسات قاطبه اهالی تبریز وارد ایستگاه راه‌آهن‌مرکزی تبریز شدند .

در محوطه ایستگاه راه آهن‌تبریز عده زیادی از نمایندگان مجلسین شورا و سنا که قبلا بدعوت‌وزارت راه به تبریز عزیمت کرده بودند باتفاق جمع کثیری ازرؤسای‌ادارات دولتی ـ ایستادان‌دانشگاه ومحترمین شهر تبریز حضور داشتند .

شلیك ۲۱ تیر توپ

هنگام ورود شاهنشاه ۲۱ تیرتوپ شلیك شد سپس شهردار تبریزخیر مقدم عرض کرد و مراسم معرفی رؤسای ادارات دولتی تبریز بعمل آمد

آنگاه آقای زنداستاندار آذربایجان طی گزارش مشروحی مقدم ذات شاهانه را تهنیت گفت بعدتیمسار سرلشکر انصاری‌وزیرراه گزارشی از وضع مناختمانی ایستگاه راه ـ آهن تبریز که ساختمان آن نیمه تمام است‌بعرض‌رسانید وازشاهنشاه استدعا نمود که ایستگاه راه آهن تبریز را افتتاح فرمایند.

قطع نوار سه رنك

در این موقع شاهنشاه با قطع‌نوار سه رنك در میان کف زدن و ابراز احساسات حاضرین راه آهن‌تبریز را افتتاح نمودند .

پس از اینکه شاهنشاه درجایگاه مخصوص مختصری استراحت فرمودند اولین قطار مسافری که ساعت ۲۱ و ده دقیقه عصر روزچهار شنبه از ایستگاه تهران حرکت کرده بود بایستگاه تبریز واردشد

۴۰۰ مسافرمجانی بسوی‌تهران

در همین هنگام اولین قطار مسافری تبریز ـ تهران‌حامل‌چهار صد نفر مسافر مجانی از تبریز به طرف تهران حرکت کرد .

آنگاه شاهنشاه با اتومبیل‌بطرف عمارت استانداری که‌برای‌استراحت ایشان اختصاص داده شده بود عزیمت فرمودند

اهالی شهر تبریز در دو طرف خیابانهای مسیر ملوکانه ازایستگاه راه آهن تا استانداری اجتماع کرده و هنگام عبور شاهنشاه شدت ابراز احساسات میکردند .

شاهنشاه با تکان دادن دست به ابراز احساسات اهالی پاسخ میدادند

نخست‌وزیر در خیابانهای تبریز

گزارش بعدی خبرنگار ما از تبریز حاکی است که بعد ازجریان مراسم گشایش راه آهن تهران ـ تبریز در اولین شب ورود شاهنشاه و ملتزمین به تبریز آقای دکتر اقبال نخست وزیر باتفاق آقایان دکتر جلالی وزیر کشور ـ ناصر ذوالفقاری معاون نخست وزیرپیاده ببازدید از وضع شهر پرداختند.

آقای دکتر اقبال درحالیکه‌بالتوئی بر تن وگیوه سفیدی بپا داشتند اغلب خیابانهای شهر را بازدید کرد.

یکی دو ساعت نخست وزیر و همراهان سرگرم بازدید از وضع عمومی شهر بودند و کسی‌متوجه آنها نبود تا اینکه ساعت ۱۰ شب در خیابان پهلوی مردم متوجه‌نخست وزیر شدند بلافاصله عده زیادی از اهالی شهر اطراف نخست وزیررا گرفتند و هر کجا او میرفت به دنبالش میرفتند .

نخست‌وزیر ضمن بازدیدازوضع شهر تقاضا های مردم را نیزمورد رسیدگی قرار میداد

مقارن ساعت ده ونیم شب نخست وزیر و همراهان بعمارت استانداری مراجعت نمودند

وظیفه راه‌آهن

ساعت هشت صبح دیروز روسای سازمانهای اداری ونمایندگان‌طبقات مختلف درعمارت شهرداری تبریز بحضور شاهنشاه رسیدند .

شاهنشاه ازهریك از مسئولین پیرامون وظایف و مسئولیت های خود پرسش هائی فرمودند . اولین پرسش درباره غله آذربایجان بود باستحضار رسید که وضع محصول امسال ۴۰ درصد نسبت بسال گذشته افزایش یافته است .

گندم تبریز از مرغوبترین نوع گندم کشوراست وبهای‌آن بموقع بکشاورزان پرداخت میشود .

شاهنشاه پیرامون راه‌آهن تهران تبریز اظهارداشتند :

چون اول کاراست باید سعی‌کرد که راه‌آهن بصورت بسیار رضایت بخشی کارهای خودرا انجام دهد چون این امر باوضع اقتصادی و بازرگانی آذربایجان بستگی‌فراوان دارد .

سپس شاهنشاه پیرامون وضع دادگستری وزندگی کارگران پرسشهائی کردند ودستور دادند که قانون کاردرمورد کارگران اجرا شود وخانه‌های ارزان قیمت برای آنها ساخته شده ودر دسترس‌آنان قرار گیرد .

درمورد وضع کشاورزی باستحضار رسید که تاکنون ۳۳ شرکت کشاورزی تاسیس شده وبمجرد اینکه این شرکتها کارخودرا آغاز کنند تحول‌بزرگی‌دروضع کشاورزی ایجاد خواهد شد .

شاهنشاه سئوال کردند که در مورد ماشینهای کشاورزی‌چه‌اقدامی شده است .

باستحضار رسید که اقدام‌وسیعی برای فروش ماشینهای کشاورزی انجام شده وهدف اینست که این ماشین آلات باقساط طولانی در دسترس کشاورزان قرار گیرد .

شاهنشاه سپس درموردتامین‌فرهنگ وبهداشت وتوسعه فعالیتهای آبادانی دردهات فرمودند دهنشین های این مملکت اسکلت‌های واقعی کشور را تشکیل میدهند وباید مردم دهات راباجرای قانون آشنا ساخت .

درمورد فعالیتهای راهسازی در آذربایجان شاهنشاه دستور دادند که واحدهای مکانیزه راهسازی افزایش یابد تابتوان وضع راهها را اصلاح کرد .

درمورد مالیات باستحضار رسید سال گذشته یکصد وبیست وهفت میلیون ریال وصولی داشته ایم که ۱۹ میلیون ریال نسبت بسال قبل افزایش یافته است وبا تصویب قانون مالیات بردرآمد تازه امید است که میزان آن بیشتر شود .

سپس درمورد پخش‌صدای‌رادیوی

تبریز گزارشی باستحضار رسید بموجب این‌گزارش درنتیجه‌کشایش دستگاه پنج‌کیلوواتی آذربایجان صدای رادیو تبریز بتمام نقاط آن استان میرسد وحتی در کشورهای همسایه نیزبخوبی شنیده میشود .

شاهنشاه درمورد تلفن خود کار استفسار کردند وزیر پست‌وتلگراف پاسخ داد که‌ساختمان شرکت‌تلفن خودکار تادوماه دیگر پایان میبابد این دستگاه قابلیت پذیرش ده‌هزار شماره را دارد .

توجه بکشاورزی

سپس شاهنشاه درمورد جمعیت و آمار شهر تبریز پرسش هائی کردند باستحضار رسید که براثر لوله‌کشی شهر تبریز آمار تلفات‌این شهر فوق‌العاده کم‌شده است باین ترتیب که‌ازصدی ده به‌صدی چهار ونیم تقلیل یافته است ودر یکسال اخیر ۷۵ هزار نفر به‌مجموع جمعیت آذربایجان اضافه شده است .

دراین هنگام شاهنشاه خطاب بمالکین آذربایجان فرمودند : شما اگر بزمین خود بیشتر برسیدگی کنید بهتر میتوانید محصول بدست آورید. یك‌زارع اروپائی‌اگراز هر تخمی فقط‌پنجاه‌تخم بهره‌برداری‌کند کشاورزی را رها میکند این یك تزاقتصادی است که هرچه زارع فعالیتش بیشتر میشود محصولش هم زیادتر میگردد .

امروز کشاورزی جنبه صنعتی پیدا کرده واز جنبه اینکه تابع قضا و قدر باشد بیرون آمده است .

اگر درست توجه کرده باشید میدانید که‌درهر زمین زراعت‌خاصی باید کرد تابتوان بهره کافی برد باید دید کشت چه محصولی از لحاظ اقتصادی به‌صرفه است. در مسیرراه‌آهن‌زمینهای اطراف رابدقت بررسی کردیم‌تمام نقاط مستعد کشاورزی مکانیزه است .

هرچه محصول شما زیاد شود درآمد شما بیشتر خواهد شد و خریدارمحصول شما یادولت خواهد بود ویاصادر خواهد شد .

شاهنشاه افزودند شما باید باهم هم‌آهنگی بیشتری داشته باشید و برای پیشرفت کشاورزی بکمك یکدیگر شرکتهائی تشکیل داده و یك شبکه وسیعی ایجاد کنید .

دربالکن شهرداری

دراین هنگام عده زیادی از اهالی تبریز که برای دیدار شاهنشاه در میدان شهرداری اجتماع کرده‌بودند استدعا داشتند شاهنشاه به بالکن شهرداری تشریف بیاورند .

شاهنشاه این تقاضای را اجابت کردند وبابالکن تشریف فرماشدند شدت ابراز احساسات مردم بی ـ اندازه بود واعلیحضرت مرتبا با تکان دادن دست بابراز احساسات مردم پاسخ میدادند .

کوی دانشگاه تبریز

پس‌از پایان شرفیابی شاهنشاه‌در ساعت ۱۰ صبح تالار شهرداری را ترك فرمودند ودرحالی‌که در یك اتومبیل روباز سوار شده بودند بمنظور زمین زدن اولین کلنك ساختمان کوی دانشجویان‌دانشگاه بسوی دانشگاه حرکت کردند .

درمحوطه دانشگاه تبریز آقای دکتر بازرگان رئیس دانشگاه تبریز گزارشی ازوضع دانشگاه بعرض رسیدند .

واضافه کرد: محلی‌که‌اکنون‌کلنك آن بدست شاهنشاه بزمین زده می‌شود مخصوص‌دانشجویان‌بااستعدادی است که محل ومسکنی ندارند و هزینه آن‌نیزاز محل‌عطایای‌ملوکانه پرداخت شده است ودراین وقت شاهنشاه نخستین کلنك شروع ساختمان کوی‌دانشگاه تبریز را بزمین زدند و سپس از تاسیسات دانشگاه دیدن کردند .

آنگاه شاهنشاه فاصله بین‌دانشگاه تا دانشسرای کشاورزی را که حدود دوکیلومتر فاصله دارد پیاده طی فرمودند .

ضمن این پیاده روی‌شاهنشاه‌وضع یکی دوخیابان شهر رامورد بازدید قرار دادند .

درجمعیت خیریه

پس‌از بازدید دانشسرای کشاورزی شاهنشاه بکانون شماره ۹ جمعیت خیریه تشریف فرما شدند .

اعلیحضرت همایونی قسمتهای مختلف کانون را بدقت‌بازدیدفرموده کودکان‌کانون رامورد‌تفقدقراردادند

هنگام بازدید ازکارگاه دستبافی کانون کودك شیرخواری که در گهواره‌ای درگوشه کارگاه‌خوابیده بود نظر شاهنشاه را بخود جلب نمود شاهنشاه چند لحظه کنار گهواره توقف نمودند .

رژه لشگر تبریز

ازساعت سه ونیم بعداز ظهردیروز مراسم رژه واحدهای لشگر تبریز از برابر شاهنشاه در میدان قیام‌ملی تبریز برگذار گردید که تاساعت چهارونیم بطول انجامید و در پایان رژه شاهنشاه وسیله وزیر جنگ در فرمان عمومی ارتش ازلشگر ۲ آذربایجان تقدیر فرمودند .

درهنرستان صنعتی وحرفه ای

ساعت پنج بعداز ظهر شاهنشاه از هنرستان صنعتی و حرفه ای تبریز بازدید کردنددراین‌هنرستان اکنون ۴۶۰ تن هنرجو مشغول تحصیل هستند .

ولی پس ازتکمیل لوازم و ماشین آلات فنی عده آنان به ۷۵۰ نفر افزایش خواهد یافت .

بعداز بازدید از هنرستان‌شاهنشاه دستور فرمودند برای کمك‌وتامین سرمایه جهت فارغ التحصیلان‌بانك هائی بمنظور دادن وام در مدتهای طولانی تاسیس گردد تا آینگونه فارغ‌التحصیلان‌بتوانندپس‌از تحصیل بکار آزاد مشغول شوند .

مقارن ساعت شش بعد از ظهر شاهنشاه دفتر هنرستان را توشیح فرموده وبتالار هنرستان قدم‌نهادند

دراین تالار گزارشی از وضع فرهنگ شهرستان تبریز و آماری از تعداد دبیرستانها ودبستانها و کودکستانها بعرض رسید که مورد توجه قرارگرفت وآنگاه آقای شهریار شاعر معاصر قطعه شعری را که بمناسبت تشریف فرمائی شاهنشاه به‌آذربایجان وافتتاح راه آهن تبریز سروده بود قرائت‌کرد که‌مورد توجه قرار گرفت وشاهنشاه ایشانرا مورد تفقد مخصوص قرار دادند .

پس‌از اجرای برنامه جالبی که‌در ۹ قسمت ازطرف فرهنك استان در حضور اعلیحضرت همایونی انجام شد شاهنشاه بکاخ استانداری مراجعت نمودند .

بازدیدهای امروز

شب گذشته بافتخار تشریف فرمائی شاهنشاه به‌آذربایجان از طرف شهرداری تبریز ضیافتی در سالن شهرداری ترتیب داده شده بود .

دراین ضیافت کلیه‌ملتزمین‌رکاب حضور داشتند ساعت ۸ صبح‌امروز شاهنشاه ازواحدهای لشکر تبریز بازدیدکردند دراین بازدید وضع قسمتهای‌مختلف واحد های لشکر بدقت مورد رسیدگی قرار گرفت وشاهنشاه افسران ارشد لشکر را مورد تفقد قرار دادند ساعت ده صبح شاهنشاه کتابخانه و قرائت خانه ملی تبریز را بازدید فرمودند

دراین بازدید آقای دکتر اقبال درالتزام رکاب ملوکانه نبود زیرا برای بازدید ازاداره کاریابی و مشاغل تبریز عزیمت کرده بودند.

پس‌از بازدید کتابخانه شاهنشاه باتفاق ملتزمین رکاب کارگاه راه سازی اداره راه آذربایجان راکه درحدود ۹کیلومتر تا شهر تبریز فاصله دارد مورد بازدید قرار دادند

ساعت چهار بعدازظهر امروز جشن ورزشی در استادیوم باغ‌شمال دربیشگاه ملوکانه آغاز گردید .

ضمنا امشب از طرف فرماندهی لشگر تبریز ضیافتی بشام درپیشگاه ملوکانه برپا میشود .

در شهرهای آذربایجان

گزارش های خبرنگاران ما از شهر های مختلف آذربایجان حاکی است که بمناسبت تشریف فرمائی شاهنشاه به آذربایجان و افتتاح راه آهن تهران ـ تبریز کلیه‌خیابان ها و مغازه های شهرها با پرچم‌های سه‌رنگ تزئین یافته و گروه های دانش آموزان در حالیکه نوار سه‌رنگ برسینه زده‌اند در خیابانها بطور منظم حرکت کرده شادی مینمایند.

قبل ازقطع نوار سه‌رنك شاهنشاه آخرین پیچ‌راه‌آهن تبریزرامحکم فرمودند

اهمیت راه آهن تبریز

اثرات خط‌آهن تهران-تبریز ازلحاظ اقتصاد وتجارت داخلی و خارجی و ارزشی‌که ازلحاظ بین‌المللی دارد بسیار قابل توجه‌و اهمیت میباشد چه منطقه شمال غربی ایران که استان‌پر جمعیت آذربایجان در منتها الیه آن قرار دارد از مناطق بسیار حاصلخیزو بااهمیت کشور محسوب میگردد وشهر هاو دهات آباداین‌قسمت که‌خوشبختانه اکثر آنهادر مسیرراه‌آهن قرارگرفته‌اند تاکنون بعلت‌عدم‌وجود وسیله‌ارتباطی منظم وکافی آنطور که‌بایدو شاید از منابع طبیعی خود استفاده نکرده‌اندولی اکنون خواهند توانست بوسیله راه آهن ارتباط خود رابا اقصی نقاط‌کشور توسعه داده وبااطمینان کامل‌بداشتن بازارهای فروش ووسیله حمل‌و نقل منظم بافزایش محصولات خود تشویق شوند.

دراجرای اوامر ملوکانه دائربااتصال راه آهن ایران به‌شبکه راه آهن های کشور ترکیه ازهشت ماه‌قبل بررسی های دقیق صورت گرفته‌و مسیرقطعی خط آهنی‌که باید احداث شود. تعیین گردیده وبا کسب اجازه‌از پیشگاه مبارك ازهمین لحظه ساختمان آن‌آغاز خواهد شد.

ازگزارش وزیر راه بحضورملوکانه

تمبر یادبود

بمناسبت افتتاح راه آهن تهران تبریز یك سری تمبر مخصوص امروز از طرف‌وزارت‌پست وتلگراف انتشار یافت .

قبل از عزیمت ازتهران شاهنشاه سئوالاتی از تیمسار سرلشگر انصاری وزیر راه فرمودند . والاحضرت شاهپور غلامرضا پهلوی وآقای قائم مقام‌الملك رفیع نیز درعکس دیده میشوند .

شاهنشاه باقطع نوارسه‌رنگ راه‌آهن تهران ـ تبریز راافتتاح‌فرمودند

آقای نورالدین امامی نماینده آذربایجان در خاتمه عرایض خود در ایستگاه راه آهن تبریز ، برای سلامت ذات ملوکانه دعا میکنند

پس‌ازقطع نوار سه‌رنگ ، اولین قطار مسافری تهران وارد ایستگاه تبریزشد

شادمانی مردم تبریز از رسیدن راه آهن به‌آنشهر بحدی بودکه اشك شوق بچشمان همه دویده بود ـ از امروز مرتبا یك قطار مسافری همه روزه‌ظهر ازتهران بطرف تبریز حرکت‌میکند

شاهنشاه خطاب بنمایندگان مردم تبریز فرمودند . راه‌آهن باوضع‌اقتصادی آذربایجان‌بستگی فراوان‌دارد و باید کار خود را بطور رضایت بخش انجام دهد

اگر کشاورزان درافزایش محصول خودکوشش‌کنند هم دولت مشتری‌آنان‌خواهدشد وهم‌صادرات افزایش می‌یابد

مشخصات راه‌آهن تهران ـ تبریز

ساختمان این‌قسمت ازراه‌آهن تهران تبریز یعنی فاصله بین‌مراغه تاتبریز ازاواخر سال ۳۵شروع گردیدو در مدت یکسال یعنی‌دراسفند ماه سال ۱۳۳۶ باتمام رسید. چون‌ریل گذاری خط مراغه تبریز ازدوطرف شروع گردیده بود این خط دروسط یکی‌از تونل هابیکدیگر متصل گردید .

راه‌آهن تهران ـ تبریز شامل‌سه قسمت می‌باشد اولین قسمت آن از تهران تامیانه بطول ۴۳۱ کیلومتر است که ساختمان آن قبل از جنك گذشته انجام شد وقسمت دوم‌راه‌آهن میانه تامراغه بطول ۱۷۲ کیلومتر است که ازسال ۳۳ عملیات‌ساختمانی آن شروع شد ودرسال ۳۵باتمام رسید .

قسمت سوم فاصله مراغه تاتبریز می‌باشد .

درطول‌خط تهران‌ـتبریز که ۷۴۲ کیلومتر ریل گذاری شده ۱۰۳ پل بزرك‌و۵۷۴ پل کوچك و۴۱تونل بطول ۱۳۲۹۵ متر ایجاد گردیده که‌بزرگترین تونل آن بطول ۱۷۷۶ متراست بزرگترین پل این خط در کیلومتر ۴۸۲بین میانه ومراغه بطول ۲۱۰ متراست کسه دهانه ۳۶ متری و۸دهانه ۸ متری دارد وروی دره قزانقو ساخته شده است .

راه آهن تهران ـتبریز بهمین جاخاتمه پیدا نمی‌کند بلکه‌ازطریق شرفخانه ـقطور بمرز ترکیه متصل می‌گردد .بااتصال راه آهن ایران وترکیه درآینده نزدیك علاوه‌بر رفت وآمد مسافرین باروپا کالاهای تجارتی ایران بطور مستقیم وسیله راه آهن بکشورهای اروپا وبازارهای بزرك تجارتی حمل خواهد شد .

شاهنشاه اولین کلنك شروع ساختمان کوی‌دانشگاه تبریزرا برزمین میزنند

در پیشگاه شاهنشاه

بتون‌ریزی سد کرج شروع شد

۳ اذر ۱۳۳۷

بامداد روزگذشته بتن ریزی سد کرج درحضور اعلیحضرت همایونی آغاز شد. قبل از ورود شاهنشاه بمحل سد هیئت دولت واعضای کمیسیونهای سازمان برنامه مجلسین نمایندگان مطبوعات درمحل سدحضور بهمرساندند. شاهنشاه ساعت یازده صبح به محل سد تشریف فرما شدند وبلافاصله بپائین دره که درحدود ۲۰ متر ازسطح رودخانه گودتر است عزیمت فرمودند.

ازاین نقطه دیواری بتنی بطول ۱۸۰ متر بعرض ۳۰ متر درسطح پی و ۸ متر در راس بنا خواهد شد دراین محل آقای مهندس طالقانی گزارشی ازکارهای سازمان سد کرج بعرض رساند وبا آنکه سرمای سختی براین منطقه حکمفرما بود اعلیحضرت همایونی بازدید دقیقی ازمحل بعمل آوردند آنگاه باریختن ۲۰۰ سکه ۵ ریالی که منقوش بنام (محمدرضا شاه پهلوی شاهنشاه ایران) بود درسطح پی بتن ریزی آغاز گردید و این سکه ها بیادگار از عهد سلطنت اعلیحضرت همایونی درپی سدباقی خواهد ماند بتن بوسیله سیم نقاله که بظرفیت ۲۵ تن بتن ساخته شده ازارتفاع ۲۰۰ متری به محل پی حمل گردید و علاوه بر سیم نقاله عظیم کارگاه بزرگ و مدرنی در کنار سیم نقاله تاسیس شده که دران آسیاب های بزرگ وکوچک متعددی وجود دارد وسنگ های عظیم بزرگ پس از گذشتن ازاین آسیابها بشکل شن وماسه باسیمان مخلوط شده وپس از آزمایش های متعدد لابراتواری به انبار منتقل میشود وازانجا بوسیله سیم نقاله مستقیما بمحل کارمنتقل میشود اعلیحضرت همایونی ازکلیه تاسیسات وعملیات ساختمانی وجاده سازی از نزدیک بدقت بازدید فرمودند وپس از انجام بازدید مقارن ظهر بتهران مراجعت فرمودند مدعوین که هیئت دولت واعضای کمیسیونهای سازمان برنامه مجلسین ونمایندگان مطبوعات بودند ناهار را دررستوران سدکرج صرف کرده وساعت دوبعدازظهر بشهر عزیمت نمودند

بوسیله «مترو» شهرری به‌شمیران متصل میشود

۳۰ شهریور ۱۳۳۷

بطوریکه خوانندگان محترم اطلاع دارند رئیس اداره راهنمائی رانندگی لزوم تاسیس یک مترو زیر زمینی را بعلت کثرت وسائط نقلیه و جمعیت در تهران اعلام کرد. در این مصاحبه مطبوعاتی آقای دکتر مهندس کورس نیز حضور داشت و چون شهربانی کل کشور برای تهیه پروژه مترو از ایشان کمک فکری خواسته آقای مهندس کورس نیز پس از مطالعات لازم نقشه‌ای جهت ایجاد مترو تهران طرح کرده است.

آقای مهندس کورس در باره طرح خود گفت بطور قطع ساختمان متروی زیر زمینی تهران در عمق بیست و پنج متری زمین ساخته خواهد شد و البته این عمق از این لحاظ است که بهیچ وجه به خیابانها و لوله های آب و کابلهای برق و کانالهای تلفن و برق خسارت وارد نیاورد.

ضمنا مسیر مترو از زیر خیابانها خواهد بود. فقط در بعضی مواقع اجبارا ممکن است مسیر مترو بزیر خانه ها کشیده شود و یا مدخل و مخرجش از یکی از خانه ها در آید.

✱ هر کیلومتر ۲۵ میلیون تومان

برای ساختمان هر کیلو متر مترو که مجهز با وسائل مدرن باشد ۲۵ میلیون تومان تخمین زده شده و البته چون آب شهر تهران در عمق بسیار زیاد مثلا در صد متری بیرون میاید این موضوع کمک قابل اهمیتی بخرج و مدت ساختمان متروی تهران خواهد کرد.

آقای مهندس کورس افزود که ساختمان متروی زیر زمینی با کشیدن لوله آب و برق فرق دارد چون لوله کشی و سیم کشی باید بعد از خاتمه تمام کار مورد استفاده قرار گیرد. ولی مترو بعد از اینکه یک یا دو کیلومتر آن ساخته شد میتوان از آن بهره برداری، کرده در آمد قسمت ساخته شده را در ساختمان و تکمیل قسمتهای دیگر مترو بکار برد.

✱ هر کیلومتر ۶ ماه

ساختمان هر کیلومتر متروی تهران در حدود شش ماه بطول خواهد انجامید و مقارن با شروع ساختمان مترو از ده نقطه شهر عملیات آغاز خواهد شد و در عرض شش ماه در حدود ده کیلومتر از مترو ساخته خواهد شد.

در وهله اول سعی خواهد شد نقاط پر جمعیت و مورد احتیاج روزانه مردم (خیابانهای فردوسی اسلامبول. سعدی، ناصر خسرو) را که در حدود ۲۵ کیلومتر است ساخته و بعدا ساختمان قسمتهای دیگر شروع شود..

✱ اتصال شهر ری بتجریش

بقرار اطلاع نقشه متروی زیر زمینی برای تهران بزرگ طرح شده و در این پروژه شهر ری از زیر زمین به تجریش متصل خواهد شد.

✱ پله های برقی

خبرنگار ما که در باره طرح داخلی مترو تحقیقاتی نموده گزارش میدهد برای ورود بداخل مترو از پله های برقی که اسانسور های کوچکی خواهد بود استفاده خواهد شد و مسافر بعد از ورود به داخل مسترو در مقابل خود اهرمی را مشاهده خواهد کرد که راه را بر او بسته است و بعد از انداختن پول یا ژتون اهرم از مقابل او بکنار رفته و یک نفر داخل مترو خواهد شد و بلافاصله بعد از ورود وی دو باره اهرم بسته شده و راه را مسدود خواهد کرد ضمنا مسافرین در داخل مترو آزاد بوده و بعد از پیاده شدن از یک قسمت میتواند بدون پرداخت پولی به قسمت دیگر بروند.

✱ تجهیزات کامل

قسمت اعظم متروی تهران از بتون آرمه با سیک جدیدی که در مترو های مدرن آلمان ساخته شده استفاده خواهد شد و بتاسیسات برق و تهویه مجهز خواهد بود.

✱ ایجاد کار

بقراری که گفته میشد اجرای این طرح عظیم عمرانی بعد از تهیه اعتبار لازم بیکی از سازمانهای عمرانی واگذار خواهد شد.

این فعالیت ساختمانی در بکار گماردن بیکاران و رونق محصولات ساختمانی داخلی عامل موثری خواهد بود زیرا در طرح مترو در نظر گرفته شده که قسمت اعظم مصالح ساختمانی آن از داخل کشور تهیه گردد و بعلاوه میتوان چندین هزار کارمند و کارگر را با برنامه معین تعلیم داد و بطور مفید بکار گماشت.

اولین پرواز مستقیم بین تهران ـ لندن

هیئتی ازمامورین دولت ونمایندگان مجلس و بازرگانان وروزنامه نگاران بدعوت کمپانی هواپیمائی بلندن خواهند رفت

از روز چهارشنبه سوم اردیبهشت خط هوائی مستقیم تهران ـ لندن افتتاح شد. وکمپانی هواپیمائی انگلیسی «بی‌اوای‌سی» هواپیمای جدید خود بنام «بریتانیا» رادراین خط‌بکار خواهند انداخت بهمین مناسبت بااولین هواپیمائی که‌روز سوم اردیبهشت‌ازلندن‌وارد تهران خواهدشد‌آقای سیموئیر یکی‌از اعضای هیئت مدیره کمپانی «بی‌اوای‌سی» باتفاق‌همسر خود وچندتن ازمامورین وکارمندان برجسته کمپانی مزبوربتهران خواهند آمد .

هواپیمای بریتانیا دربازگشت بلندن هیئتی مرکب ازمامورین عالیمقام دولت ونمایندگان مجلس شورایملی وبازرگانان وروزنامه‌نگاران راکه ازطرف کمپانی (بی‌اوای‌سی) دعوت شده‌اند برای مدت‌چهار روز بلندن خواهد برد .

بطوریکه خوانندگان محترم بخاطر دارند اولین پرواز آزمایشی بین لندن قبل ازعید بومیله هواپیمای بریتانیا انجام گرفت و مقامات کمپانی مزبور اعلام کردند که ازین‌پس پرواز مستقیم بین تهران و لندن باهواپیمای بریتانیا ظرف مدت نه ساعت صورت‌میگیرد وبدینترتیب اگر مسافری درساعت هشت صبح ازتهران حرکت نماید بعداز ظهر در لندن خواهد بود .

افزایش درآمد نفت ایران

۹ اردیبهشت ۱۳۳۷

یکساعت قبل ازظهر امروز ،آقای دکتر اقبال نخست‌وزیر درجلسه علنی مجلس شورای ملی حضور یاد وقرار داد نفت منعقده مابین‌شرکت ملی نفت وشرکت امریکائی«ایندیا» را بمجلس شورای ملی تقدیم کرد.

نخست‌وزیر ،هنگام تقدیم قرارداد نفت گفت :

آقایان که‌این هفته درالتزام رکاب بندگان اعلیحضرت همایون‌شاهنشاهی به تبریز تشریف فرما شدند ملاحظه فرمودند که در اجرای اوامر مطاع ملوکانه وزارت راه به بهترین وجهی وظیفه خودش را انجام داده و توفیق نصیبش شده است که راه آهن را به تبریز برساند .

بنده وظیفه خودم میدانم از تمام کارمندان وکار کنانی که‌دراین قسمت انجام‌وظیفه کرده‌اند سپاس‌گزاری کنم (صحیح‌است)

این راه آهن یکی‌ازموفقیتهای‌بزرگ می‌باشد وباشخاصی که دائما منفی بافی می‌کنند وبه تنقیدعادت کرده‌اند یک نشانه ایست که بدانند منفی بافی حدی دارد ومکتب منفی بافی‌در این‌مسایل اقتصادی، باعث‌شدند خاتمه بدهند ؟!

آقای دکتر اقبال افزود .

درچندسال قبل عده‌ای پیدا شدند که‌بنام ملت وبنام ملیون ادعا کردند مامیخواهیم به‌این مملکت خدمت کنیم اما بعدا نشان دادند متاسفانه فکری که درسرنداردند همان فکر خدمت بمملکت است، منابع‌نفت‌مارا بعنوان اینکه میخواهیم عایدی‌بیشتری بدست آوریم بستند ، تمام ارزمارا خرج کردند حتی برخلاف قانون اسکناس چاپ کردند وبدتر ازهمه این مضرات اقتصادی، باعث شدند که‌اثر شومی‌درروحیه این مردم پیدا شود، عوض‌اینکه‌افراد رابکارو جدیت تشویق کنند مردم را به متینک دادن واعتصاب کردن وهرج ومرج سوق‌دادند . البته مملکتی که‌درآن هرج‌ومرج برقرار است بهیچ‌وجه قادر نیست توفیقی برای اصلاح پیدا کند .

خوشبختانه درمرداد ۱۳۳۲ از آنجا که‌خداوند بزرگ‌حافظ این آب و خاک‌است دستی‌از غیب برون آمد و مملکت را ازشراین خائنین نجات داد .

حالامدت۴سال‌اندی است که دولتهای سابق واین دولت سعی کرده‌اند دراین مملکت ،تولید کار بکنند وخسارات چندسال بحران را جبران نمایند .

قرارداد‌نفت . . .

امروز بنده افتخار دارم که‌قرارداد جدیدی راجع‌به اکتشافات واستخراج نفت تقدیم مجلس شورای ملی نمایم قراردادی را که امروز تقدیم میشود آن اشخاصی که‌باین قبیل امورواردهستند مطالعه وملاحظه خواهند فرمود که‌یکی‌از شاهکارهاست(دکتر پیرنیا ـ نتیجه مزایده است)

این کاردر تحت راهنمائی شخص اعلیحضرت همایون شاهنشاهی که حافظ منافع ومصالح کشورما هستند انجام شده‌است .

(صحیح است احسنت)

بنده وظیفه خودمیدانم ازجناب‌آقای انتظام و همکارانشان که دراین‌مدت به پیروی ازمنویات‌اعلیحضرت‌همایون شاهنشاهی‌سعی بلیغ در تنظیم این قرارداد کرده‌اند تشکر کنم

اگر آن نمیشد . . .

بخاطردارم وقتی درسال گذشته این دولت قانون نفت را تنظیم کرد.

اشخاصی که‌بعضی ازآنها دوستان خودمان بودند تذکراتی میدادند ومیگفتند مواظب سلاطین‌نفت باشید برای مملکت خطری تولید نکنند ، بااحتیاط اقدام کنید وحالا عرض میکنم که‌اگر حمایت وهدایت شخص اعلیحضرت همایونی نبود و خود بنده عقیده نداشتم که‌باید دراین مورد رشادت بخرج‌دهیم مطمئنا‌قانون نفت وقرارداد نفت بمجلس نمیآمد ، بعضی ازآن تذکرات حقیقتا صمیمانه بود ولی شاید آنهائی که تذکر میدادند متوجه نشده‌بودند که‌اوضاع واحوال دنیا بکلی فرق کرده‌است وامروزه هر ملتی حاکم بروضعیت خودش وحاکم برمقدرات‌خودش‌است (صحیح‌است)

مابایدتشخیص‌بدهیم منافع خودمان چیست ، ما از هیچ‌مرجعی و ازهیچ دولت خارجی درس‌نمیگیریم(صحیح است) آنچه را تشخیص دهیم‌منطبق با مصلحت مملکت ماست [illegible] هیچ ترس ورعبی انجام میدهیم. اگر هم سابقا آمدند و گفتند منافع‌ملت را تامین میکنیم ولی بتصدیق‌ملت آیران و بتصدیق همه جهانیان‌دروغ گفتند ، خیالات دیگری داشتند و تحت‌این عنوان که منافع‌ملت‌ایران را تامین میکنیم اقداماتی بضرراین مملکت و فقط بخاطر تامین منافع خودشان و ارضاء جاه طلبی‌هایشان انجام دادند .

ناسیونالیزم ...

مدتیست که راجع به ناسیونالیزم در این مملکت بحث میشود‌ناسیونالیزم فکری است که باید تحت عنوان آن فکر منافع مملکت بطرز عاقلانه‌ای تامین بشود . ما ادعا میکنیم در راه ناسیونالیزم واقعی قدم گذارده‌ایم نه آنها .

امیدواریم این وضعیتی که ازپنج سال پیش باینطرف تحت رهبری اعلیحضرت همایون شاهنشاهی‌ایجاد شده است ادامه پیدا کند و البته اگر کارهائی در مملکت شده‌ودر آتیه خواهد شد در وهله اول‌مربوط به ثبات وآرامشی‌است که‌درمملکت ایجاد و برقرار شده است (صحیح است) .

قرارداد نفتی که امروز تقدیم میکنیم قراردادی است که‌هیچکس انتظار آنرا نداشت و هیچکس نمیتواند تصور کندچنین قراردادی راجع به‌اکتشاف واستخراج نفت‌در دنیا تنظیم شده باشد .

این‌در نتیجه مقاومتی‌است که سال گذشته نمایندگان محترم‌از خود نشان دادند و البته تصویب قانون نفت و بعد از آن قرارداد نفت با شرکت ایتالیائی بود که‌مارا به این موفقیت بزرگ رسانید . اگر آن قانون و آن قرارداد تصویب نشده بود امروز بنده افتخار پیدانمیکردم این موافقتنامه را تقدیم بکنم

توضیحاتی درباره قرارداد

آقای نخست وزیر درباره‌قرارداد جدید توضیحاتی بشرح‌زیردراختیار نمایندگان قرار داد :

موافقت‌نامه حاضر ازلحاظ مصالح ومنافع کشور متضمن مزایائی‌است که حقامیتوان امضای‌آنرا بعنوان بیشرفت فوق‌العاده ای درراه تحقق آمال ملی‌ایران تلقی‌کرد .

اینک بطور اجمال مزایای عمده آن ذکر میشود :

۱ـ مواد وشرایط موافقت نامه ازهرحیث منطبق بااصول ومقررات قانون نفت مصوب نهم مرداد۱۳۳۶ میباشد .

۲ـ موافقت‌نامه براساس مشارکت ۵۰ـ۵۰ که‌بیشتر مورد نظرقانون گذار بوده وتنها طریقی است که تصدی ومباشرت مستقیم شرکت ملی‌نفت ایران‌را درکلیه جنبه های فنی واداری و بازرگانی صنعت نفت تامین مینماید تنظیم گردیده است.

۳ـ باوجود اینکه شرکت ملی نفت ایران درنفت کشف شده بالمناصفه شریك میباشد دینداری از بابت مخارجی که تاپیدا شدن نفت بمقادیر تجارتی لازم میباشد برعهده نخواهد داشت . طرف قرارداد به‌موجب ماده ۲۹ متعهد است که‌ظرف دوازده سال اول حداقل مبلغ ۸۲ میلیون دلار برای عملیات اکتشافی درایران خرج کند ، هرگاه در خاتمه مدت مزبور تمام این مبلغ بمصرف نرسیده باشد وهله اول‌مربوط به ثبات وآرامشی‌است که‌درمملکت ایجاد و برقرار شده است (صحیح است) .

۴ـ بموجب ماده ۱۶ موافقت نامه طرف دوم ملزم است که‌حداکثر ظرف هیجده‌ماه از تاریخ تصویب اقلا حفاری یك‌چاه رادر ناحیه عملیات آغاز کرده باشد وحال آنکه این مهلت بموجب بند «ب» ماده ۷ قانون نفت چهارسال‌تعیین گردیده است .

۵ـ اداره عملیات بدست یك شرکت ایرانی خواهد بود که بطور غیرانتفاعی عمل خواهد کرد ، سهام این شرکت عامل بطوری متساوی متعلق بطرفین خواهد بود.

۶ـ طرف قرارداد علاوه بر تعهد ۸۲ میلیون دلار مخارج اکتشافی مبلغ بیست وپنج نفت نیزبعنوان پذیره سی روز پس‌از تاریخ اجرای قرارداد خواهد پرداخت و حال‌آنکه قانون نفت درمورد شرکتی که بر اساس مشارکت پنجاه‌درصدپیشنهاد تسلیم کند پرداخت پذیره راشرط ننموده است .

۷ـ ازنفت وگازی که درنتیجه اجرای این قرارداد تولید میشود مقداری که به طور معقول برای تامین مصرف پخش داخلی ایران مورد نیاز باشد بقیمت تمام شده تحویل شرکت ملی نفت‌ایران خواهد شد .

۸ـ کلیه نفتی که تولید ،شود پس‌از تامین احتیاجات داخلی یا بوسیله هریك از طرفین و یابوسیله شرکت عاملی که تاسیس میشود ببهای اعلان شده «البته پس‌از وضع هزینه‌های مذکور در قرارداد و با ترتیبات معینی که‌درمورد اعطای تخفیفات درنظر گرفته‌شده ،فروخته ودرآمد فروش بالمناصفه‌بین‌طرفین تقسیم خواهد شد .

۹ـ راجع بکارآموزی فنی‌ایرانیان مقررات عملی بسیار جامعی در نظر **گرفته شده است بدین شرح که** مقرر گردیده برنامه‌های وسیعی برای تعلیم صنعتی و فنی طرح وبا همکاری طرفین اجرا شود تا با تربیت کادرفنی واداری ایرانی و سپردن کاربدست آنهاعده کارمندان خارجی مرتبا ومتدرجا تقلیل یابد بطوریکه درپایان دهسال از تاریخ شروع قرارداد عده مستخدمین خارجی شرکت عامل ازدودرصد کل کارمندان تجاوز ننماید .

حل مشکل نفت ...

آقای دکتر اقبال افزود:

بموجب این قرارداد جمع کل درآمدی‌که بدولت ایران خواهد رسید به‌نسبت ۷۵ درصد خواهد بود .

(احسنت ـ احسنت) وفقط ۲۵در صد مال آنها خواهد بود.

علاوه براین ۲۵ میلیون دلاربفاصله سی روز پس‌از تصویب قراردادفورا بدولت ایران پرداخت میکنند و موظف هستند که ۸۲میلیون دلار هم برای اکتشاف خرج کنند.

برای این دولت موجب بسی افتخار است که موفق شده مشکل نفت را حل بکند واکنون با قانون خاصی که داریم و دو قراردادی که تنظیم کرده‌ایم مبدا تحول بزرگی در دنیا شده‌ایم . زیرا اولین‌مرتبه است که ملتی توانسته است از منابع خودش به‌بهترین وجهی استفاده کند .

وجوهی که از محل این‌قرارداد حاصل خواهد شد همانطور که قبلا باستحضار رسانده‌ام بعنوان ذخیره

درآمد نفت از ۲۳ میلیون دلار تجاوز میکند

۱۳ شهریور ۱۳۳۷

ماه گذشته بهره برداری از دو چاه جدید نفت در منطقه نفت خیز در آغاجاری از طرف شرکت سهامی اکتشاف و تولید آغاز گردید. محصول روزانه این دوچاه آغا جاری روزانه بالغ بر ۴۴ هزار بشکه نفت خام میباشد که میتواند تا ۸۰ هزار بشکه در روز افزایش پیدا کند.

شرکتهای عامل نفت سال گذشته نقشه توسعه منطقه نفت آغا جاری را بصورت یکی از بزرگترین میدانهای نفتی جاههای جهان بمورد اجراء گذاردند و حفاری جاههای شماره ۵۰ و ۵۱ قسمتی از نقشه مزبور بود که با موفقیت انجام گرفت شرکتهای عامل نفت همچنین در نظر گرفتند مجموع تولید نفت ایران را در حوزه قرار داد از ۳۵ میلیون تن به ۴۰ میلیون تن افزایش دهند و بدینوسیله جبران کمبود احتمالی نفت از کشور های باختری ایران را بنمایند انجام این امر یعنی افزایش تولید با اینکه در نقاط دیگر جهان متضمن صرف مخارج هنگفت و صرف وقت زیاد میباشد در آغا جاری بعلت مستعد بودن منابع نفتی آن با خرج کم و در اندک مدتی ۷ ماه از اول ژانویه ۱۹۵۸ (دی ماه ۳۶) تا ماه ژوئیه میزان تولید مجموع جاههای نفت در حوزه قرار داد بالغ بر ۲۲ میلیون و ۶۰۰ هزار تن گردید. و با این مقیاس میتوان اطمینان داشت که برنامه توسعه مناطق نفت خیز و افزایش تولید نفت خام بمیزانی که در پروژه شرکتهای عامل مقرر گردیده با موفقیت انجام گیرد. آقای ریپتن سخنگوی شرکتهای عامل در این باره بخبرنگار ما اظهار داشت:

ما سعی خواهیم کرد تولید نفت خام را تا آنجا که مقدور است افزایش دهیم ولی ناگفته نماند که در وهله اول این امر بستگی بوجود بازار فروش نفت خام دارد و چنانچه بازار مساعد برای فروش وجود داشته باشد میزان تولید را به ۴۰ میلیون تن خواهیم رسانید و در غیر اینصورت مجموع تولید در سال ۱۹۵۸ به ۳۸ میلیون تن نفت خام خواهد رسید.

آقای ریپتن در باره در آمد ایران از محل تولید و فروش مجموع نفت در سال گذشته اظهار داشت در سال ۱۹۵۷ در آمد ایران از این بابت در ازای صدور ۳۵ میلیون تن نفت ۷۶ میلیون لیره و معادل (۲۱۰ میلیون دلار) بوده است وی سپس اظهار امیدواری نمود که در سال جاری مجموع در آمد دولت ایران افزایش قابل ملاحظه‌ای پیدا کند.

در گزارش سالیانه شرکتهای عامل پرداختهائی که طبق قرار داد نفت در سال ۱۹۵۷ بدولت ایران و شرکت ملی نفت صورت گرفته بطور تقریبی باین شرح ذکر گردیده:

۱ ـ بوسیله شرکتهای بازرگانی از محل پرداختهای مشخص وجه نقد و نفت تحویلی و مالیات بر در آمد ۷۴ میلیون و ۸۰۰ هزار لیره انگلیسی

۲ ـ بوسیله شرکتهای عامل یک میلیون و ۶۰۰ هزار لیره از محل مالیات بر در آمد که مجموع ارقام فوق ۷۶ میلیون و ۴۰۰ هزار لیره انگلیسی معادل ۱۶ میلیارد و ۴۴ میلیون ریال بوده است.

در گزارش مزبور پرداختهای دیگری بعنوان دستمزد و حقوق، حقوق گمرکی حق بیمه کارگران و حقوق مقاطعه کاران که بصورت ارز از خارج بایران وارد گشته ذکر شده که مجموع آن ۱۵ میلیون لیره انگلیسی و معادل ۳ میلیاردو ۱۵۰ میلیون ریال میشود.

باین ترتیب در صورت افزایش تولید نفت در سال جاری بمیزان ۳۸ میلیون تن در آمد تقریبی دولت ایران از محل عواید قرار داد با کنسرسیوم بالغ بر ۲۳۰ میلیون دلار و چنانچه این افزایش به ۴۰ میلیون تن برسد در آمد دولت ایران تا ۲۴۲ میلیون دلار افزایش خواهد یافت.

ضمنا با افزایش تولید نفت خام فعالیت پالایشگاه بزرگ آبادان نیز افزایش خواهد یافت و میزان صدور نفت تصفیه شده افزایش کلی پیدا خواهد کرد.

رفیعی خواننده درگذشت

باکمال تاسف اطلاع یافتیم که ساعت شش بعداز ظهر روز پنجشنبه آقای داریوش رفیعی خواننده جوان و هنرمند رادیو ایران دراثر ابتلا به بیماری کزاز دربیمارستان پهلوی درگذشت.

داریوش از هنرمندانی بود که هنر او مورد علاقه مردم هنر دوست بود.

ولی متاسفانه این هنرمند جوان نیز باستعمال مواد مخدره معتاد شده بود و برسر همین اعتیاد نیز جان خود را ازدست داد و در عنفوان جوانی شمع وجودش خاموش شد.

علت ابتلای داریوش رفیعی بیماری کزاز این بود که وی از مدتها قبل به مرفین معتاد شده و شخصا این سم کشنده را با «سرنگ» بخود تزریق میکرده است ولی چند روز پیش در اثر استرلیزه نکردن دستگاه تزریق و درنتیجه تزریقات متوالی محل تزریق دچار عفونت شده و سپس در نتیجه بی مبالاتی داریوش به مرض کزاز مبتلا گردید و روز سه شنبه هفته گذشته دربخش عفونی بیمارستان پهلوی بستری شد ولی معالجات موثر نبود و داریوش از عصر روز چهارشنبه بحال بیهوشی افتاد و سرانجام ساعت شش بعداز ظهر روز پنجشنبه درگذشت داریوش رفیعی فرزند مرحوم رفیعی نمایند اسبق مجلس شورایملی در بم کرمان متولد شد و سیکل اول دبیرستان را در دبیرستان ایرانشهر گذرانید و سپس در دبیرستان البرز مشغول ادامه تحصیل گردید و یکباره دنبال تحصیل را رها کرد و چون صدای دلنشینی داشت بکار خوانندگی مشغول گردید و از سال ۱۳۲۹ رسما درادراه انتشارات و رادیو مشغول کار گردید و با ارکستر آقای مجید وفادار و سپس با ارکستر آقای پرویز یاحقی همکاری میکرد. داریوش وقتی که درگذشت بیش از ۲۹ سال نداشت. مراسم تشییع جنازه داریوش رفیعی ساعت ده صبح امروز از مسجد فخرآباد با حضور اغلب هنرمندان و بستگان و دوستان وی بعمل آمده و امشب نیز رادیو ایران درساعت ۹ و ۴۵ دقیقه دربرنامه یادبودی از هنرمندان ایراد برنامه مخصوصی بهمین مناسبت اجرا خواهد کرد.

جنازه رفیعی ازمسجد فخرالدوله به باغ ظهیرالدوله درشمیران منتقل و بخاک سپرده شد. فردا ازطرف اداره انتشارات و رادیو نیز مجلس ترحیمی درمسجد مجد منعقد خواهد بود.

جنازهٔ مرحوم سهیلی روز پنجشنبه با هواپیما واردمیشود

۱۳ اردیبهشت ۱۳۳۷

درگذشت سهیلی

خبر تاسف آوری که امروزتمام اعضای وزارت خارجه را دچار تاثر نمود تلگرافی بود که از لندن در خصوص مرگ یکی از رجال‌ایران (آقای علی سهیلی) واصل گردید طبق گزارش مزبور آقای علی سهیلی سفیر کبیرایران درانگلستان پس از یك بیماری ممتد وطولانی بدرورد حیات گفته است .

بموجب همین گزارش روزگذشته رئیس کل تشریفات وزارت خارجه انگلیس وزیر دربار ملکه‌انگلستان وهمچنین سفیر کبیر نروژ در ـ انگلیس که سمت‌مقدم‌السفرائی‌را دارد در سفارت شاهنشاهی ایران حضور یافته وفوت مرحوم سهیلی را تسلیت گفته‌اند .بقرار اطلاع وزارت خارجه انگلستان به سفارت ایران اطلاع داده است که دولت بریتانیا یك‌فروند هواپیمای نظامی برای حمل جنازه مرحوم سهیلی به ایران اختصاص داده است.هنگام حمل جنازه مرحوم سهیلی از طرف وزارت خارجه انگلیس مراسم‌تشییع جنازه رسمی بعمل خواهد آمد.قرار است هواپیمای حامل جنازه‌مرحوم سهیلی روز پنج شنبه هیجدهم آینده وارد فرودگاه مهرآباد شود تاریخ تشییع جنازه ومجلس ختم بعدا اطلاع داده خواهد شد .

بقرار یکه خبرنگار ما کسب‌اطلاع کرده است جنازه مرحوم سهیلی طبق وصیتنامه آن مرحوم در باغ طوطی مجاور ضریح مطهر حضرت عبدالعظیم در جوار قبر مرحوم احمد دهقان بخاك سپرده خواهد شد .مرحوم سهیلی در نامه‌ای که چندی قبل برای یکی از دوستان خود ارسال داشته بود نوشته بود آرزو دارم جنازه‌ام را در جوار قبر احمد دهقان بخاك بسپارید که‌درسر راه دوستان وآشنایانم باشد تا هر وقت به آنجا می‌آیند یادی هم‌ازمن بکنند .

انعکاس خبر فوت سهیلی در خارج

لندن ـ در محافل سیاسی‌انگلستان فوت آقای علی سهیلی سفیر کبیر ایران در لندن تاثر شدیدی بوجود آورده است . این محافل‌وهمچنین روزنامه‌های تایمزودیلی‌تلگراف‌واظهار داشته‌اند که وی از محبوبترین شخصیتهای دیپلماتهای خارجی‌که بطور خستگی ناپذیر نیرو ومساعی خود را وقف تقویت روابط حسنه بین ایران وانگلیس نموده بود .

پیام مخصوص

گفته میشود دولت انگلستان‌پیام مخصوص تسلیتی بایران ارسال خواهد داشت .

ازقرار معلوم امروزمستر جان‌راسل کاردار سفارت کبرای انگلیس در تهران درغیاب سفیر کبیر پیامی از جانب مستر سلوین لوید وزیرخارجه انگلستان به کفیل وزارت امور خارجه شاهنشاهی تسلیم مینماید که درآن تسلیت صمیمانه‌ی وزیر خارجه و هیئت‌وزراء انگلستان نسبت بضایعه‌ی اسف انگیز فوت مرحوم سهیلی‌که موجب تاثر انگلستان گردیده ابراز شده است این پیام باقدر شناسی از مساعی جمیله آقای سهیلی درتامین وبهبود روابط دو کشور یاد مینماید. دولت انگلستان بمناسبت فوت سفیر کبیر شاهنشاهی‌دیشب ضیافتی راکه قراربود بدهد ملغی نمود .

قراربود دراین ضیافت مسترالن نوبل معاون وزارت خارجه‌ی انگلیس صاعده‌ای از شخصیتهای برجسته‌ی ایران که میهمان دولت انگلستان وشرکت هواپیمائی بی‌او ای سی میباشند ملاقات نماید .

تسلیت کاردار انگلیس

ساعت یازده‌امروز آقای راسل‌کاردار سفارت کبرای انگلیس در کاخ وزارت امور خارجه با آقای دکتر جواد صدر معاون سیاسی و پارلمانی وزارت‌خارجه ملاقات کردو فوت مرحوم سهیلی را رسما ازطرف کارکنان سفارت‌انگلیس تسلیت گفت. آقای راسل بعداز ظهر روز پنجشنبه هنگام ورود هواپیمای حامل جنازه مرحوم سهیلی‌درفرودگاه حاضر خواهدبود.

دوگل بریاست جمهوری فرانسه برگزیده شد

اول دی ۱۳۳۷

خبرگزاری فرانسه از پاریس خبر داد که ژنرال دوگل نخست وزیر کنونی فرانسه درانتخابات رئیس جمهوری فرانسه و کشورهای ماوراء بحار رسما به ریاست جمهوری آینده فرانسه انتخاب شد. وی بعد از ناپلئون مقتدرترین رئیس دولت فرانسه میباشد.

از ۸۱/۷۱۱۱ نفر که دارای حق شرکت درانتخابات بودند تاکنون ۸/۱۲۰۶ رای خوانده شده است.

ازاین مقدار ۶۲/۳۱۹ (۷۸/۴۹٪ کل آراء) به ژنرال دوگل ۱۰/۳۵۸ (۱۳/۰۵٪ آراء) به ماران نامزد حزب کمونیست ۶/۷۱۸ (۸/۴۶٪) به آلبر شاتله کاندید گروه های معتدل داده شده است.

بدین ترتیب ژنرال دوگل با اکثریت قابل‌ء سمت رئیس جمهوری آینده فرانسه را بدست اورد.

✱ قانون اساسی جدید

قبل از تصویب قانون اساسی جدید فرانسه فقط درحدود یکهزار نفر یعنی نمایندگان مجلس سنا و مجلس نمایندگان در انتخابات رئیس جمهوری فرانسه شرکت میکردند درصورتی که بموجب قانون اساسی جدید فرانسه که در رفراندم ۲۸ سپتامبر گذشته به تصویب رسید علاوه برنمایندگان دو مجلس نمایندگان مستعمرات فرانسه و همچنین اعضاء انجمن های جوامع مختلف فرانسه که جمعا ۸۰/۸۵۶ نفر میباشند درانتخابات رئیس جمهوری جدید فرانسه شرکت کردند.

✱ هیجدهمین رئیس جمهوری

ژنرال دوگل هیجدهمین رئیس جمهوری فرانسه بوده و از ماه ژانویه شروع بکار خواهد کرد.

رئیس جمهور جدید فرانسه بموجب قانون اساسی جدید دارای اختیارات بیشتری بوده و نخست وزیر توسط وی تعیین خواهد شد. وی درحقیقت سیاست کلی فرانسه را چه درخود فرانسه و چه درمستعمرات آن کشور که درانتخابات وی شرکت کرده‌اند اداره خواهد کرد. رئیس جمهور آینده فرانسه نه تنها ریاست شورای وزیران را بعهده خواهد داشت بلکه در عین حال ریاست شواری نمایندگان دول عضو جامعه فرانسه را نیز بعهده دارد.

بدین ترتیب رئیس جمهور دارای اختیارات بسیار وسیعی خواهد بود که تاکنون روسای جمهوری اسبق انرا دارا نبودند.

چنانچه درآینده کنفرانس عالی ازکشورهای بزرگ تشکیل شود رئیس جمهور فرانسه درکنار ایزنهاور و مک میلان و خروشیف درچنین کنفرانسی شرکت خواهد کرد. درصورتیکه قانون اساسی قدیم فرانسه این اختیار را به نخست وزیر داده بود و مسئولیت اداره سیاست داخلی و خارجی را به وی سپرده بود.

آیزنهاور گفت:

کرملین بجای کالا سیستم کمونیستی صادر میکند

واشنگتن - پرزیدنت ایزنهاور دیروز در کنفرانس حزب جمهوری خواه ضمن نطقی که درباره وضع اقتصاد وبازرگانی کشور ایرادنمود بخطر کمونیسم بین‌المللی اشاره کرد و گفت مردم آمریکا از مدتهاپیش بخطر نظامی کمونیسم وقوف کامل داشته‌اند بدینجهت ما مصمم‌هستیم که همواره قدرت عظیم نظامی خود را برای پاسخ دادن بهرگونه‌تعرضی از طرف کمونیست ها حفظ کنیم‌ولی مردم ما باید از خطراقتصادی کمونیسم نیز که کشور های‌توسعه نیافته‌را میفریبند اطلاع کامل حاصل کنند. این خطری است که روبه افزایش است چون کمونیست ها اکنون که بر اثر قدرت دفاعی آمریکاومتحدین غربی این کشور از تعرض نظامی صرفنظر کرده‌اند با تمام قوای‌خود برای یافتن نفوذ اقتصادی میکوشند آنها اکنون تلاش میکنند تا ازراه نفوذ اقتصادی و خرابکاری منظور خود را که توسعه طلبی است‌عملی سازند آنچه کرملین میخواهد به کشور های دیگر صادر کند کالای تجارتی نیست بلکه سیستم کمونیستی است.

کرملین میکوشد آزادی‌اقتصادی را نابود کند چون اگر کرملین بتواند با استفاده از وسائل اقتصادی کشور های آزاد را بفریبد راه‌برای پیروزی سیاسی کمونیسم هموار میگردد.

علت‌بر کناری مارشال‌بولگانین آن‌بوده که‌دربرابر مولوتف‌ومالنکف آنطور که‌باید از خروشچف دفاع نکرده است

خروشچف بجای بولگانین

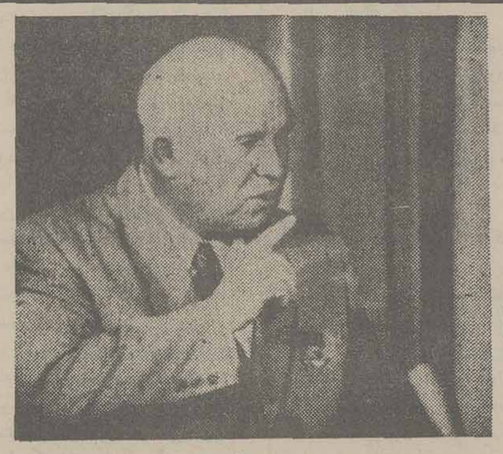

دراوج‌قدرت

۹ فروردین ۱۳۳۷

مسکو - خروشچف دبیر اول حزب کمونیست شوروی‌شب‌پنجشنبه بعنوان نخست وزیر آن کشور بجای مارشال بولگانین منصوب گردید بدین ترتیب خروشچف هم رهبر حزب و هم رئیس دولت شده و قدرتی نظیر قدرت‌ژوزف‌استالین بدست‌آورده‌است.

در طی جلسه مشترك پارلمان شوروی مارشال بولگانین استعفای خود را تقدیم نمود.

انتصاب خروشچف بسمت‌نخست وزیری اتحاد جماهیر شوروی از طرف مارشال کلمنت وروشیلوف صدر هیئت رئیسه شورایعالی اتحاد جماهیر شوروی در پارلمان آن‌کشور اعلام گردید. وروشیلوف چند دقیقه قبل از اعلام خبر انتصاب خروشچف مجددا بسمت رئیس جمهور اتحاد شوروی برگزیده شده بود.

در جلسه مشترك پارلمان‌شوروی کلیه ۱۲۷۸ نفر نماینده پس از اعلام

انتصاب خروشچف به نخست وزیری بپا خاسته و ابراز شادمانی نمودند

سه ساعت پس از پایان جلسه پارلمان هنگامیکه نمایندگان از تالار جلسه خارج شده و از میان برفهای قصر کرملین عبور میکردند بین‌آنها جز درباره هوا و موضوعاتی از این گونه سخن نمیرفت و چنان‌مینمودند که گوئی هیچگاه نخست وزیری بنام بولگانین برسرکار نبوده است.

تکلیف یکسره شد

اما در صفوف دیپلماتهای غربی که شاهد این تحول تاریخی درپایتخت شوروی بودند باحرارت و گرمی و بی‌محابا از اهمیت موضوع سخن گفته میشد یکی میگفت این حادثه تکان دهنده بود دیگری عقیده داشت که بالاخره تکلیف یکسره شد.

عده‌ای از سیاسیون غرب‌احتمال چنین تغییری را میدادند ولی هیچگاه کسی بااطمینان از این مقوله سخن نمیگفت و وقوع آن را اینگونه‌ناگهانی و سریع نمی‌پنداشت.

محافل غرب درباره یك نکته باتفاق آرا معتقد بودند که خروشچف در کنفرانس سران شرق و غرب‌شخصا شرکت میکند و اما تصور نمیرودکه تغییری در صحنه سیاست بین‌المللی بوجود آید.

نکته جالب در جریان اعلام‌برکناری بولگانین و انتصاب خروشچف آن بود که خود بولگانین نیز در ابراز شادمانی از این انتصاب به سایر نمایندگان پیوست و پس از اعلام‌خبر به کف‌زدن پرداخت.

وروشیلوف گفت تمام ملت‌شوروی خوبی میدانندکه‌خروشچف‌سیاستمدار زبر دستی در امور دولتی و حزبی شوروی میباشد.

وروشیلوف افزود خروشچف‌کسی است که شوروی در مورد پیشرفت های صنعتی - اقتصادی و آبادانی سرزمینهای بی‌حاصل مدیون وی میباشد زیرا خروشچف با استعداد و پشتکار خستگی ناپذیر خود بخوبی از عهده تمام مشاغل حساس خویش برآمده است. وروشیلف در دنباله نطق خود گفت «شوروی پیوسته برای آرامش و صلح جهان و اجرای سیاست لنینی برای همزیستی‌مسالمت آمیز بین تمام ملل جهان به‌کوشش های خود ادامه میدهد.»

و تمام ملل جهان اکنون میدانندکه خروشچف مبارز خستگی ناپذیر صلح جهان است و اطمینان داریم در آینده مانند گذشته بفعالیتهای خود درراه صلح بین‌المللی ادامه خواهد داد.

در این هنگام صدر هیئت رئیسه اتحاد شوروی پیشنهاد نمود که خروشچف همچنان سمت دبیر اولی حزب کمونیست را حفظ کند و این پیشنهاد مورد تصویب نمایندگان قرار گرفت. هنگامیکه وروشیلف سخنان خود را در میان کف‌زدنهای ممتد تمام کرد بجای خود بازگشت با خروشچف دست داده و مدت زیادی در حالیکه بولگانین پشت سر آنها نشسته و لبخندی برلب داشت باوی صحبت کرد. خروشچف در حالیکه نمایندگان بشدت برای او ابراز احساسات میکردند پشت میز خطابه قرار گرفت و از اعتماد نمایندگان نسبت بخودش و افتخار بزرگی که نصیبش شده‌سپاسگزاری کرد و اظهار داشت در راه خدمت بمیهن از همه چیز حتی زندگی نیز چشم خواهم پوشید.

علت برکناری

گفته میشود که‌علت برکناری مارشال بولگانین که‌از اعضاء بر جسته وقدیمی حزب کمونیست است آن بوده که‌درماه ژوئن گذشته آنطور که‌باید ازخروشچف در بر کنار کردن مولوتف و مالنکف پشتیبانی ننمود.

هنگامیکه خروشچف به تنهائی به آلمان شرقی رفت احتمال برکناری بولگانین داده میشد.

اولین سمت بولگانین در سال ۱۹۱۸ عضویت پلیس مخفی و بعد نخست‌وزیری فدراسیون روسیه بود بولگانین در زمان استالین معاون نخست‌وزیر وبعداً وزیر دفاع شوروی گردید.

انعکاسات خارجی

واشنگتن - خبرانتصاب خروشچف بسمت نخست وزیری شوروی در محافل واشنگتن باتعجب‌تلقی گردید و بنظر سیاستمداران آمریکائی اوضاع شوروی بزمان استالین بر گشت میکند.

بنظر کارشناسان امور شوروی این تحول حکایت ازازدیاد قدرت شخصی خروشچف مینماید که درطی چندسال اخیر پیدا شده بود ولی زمامداران شوروی از نشان دادن این قدرت ابا داشتند.

گرچه احتمال برکناری بولگانین میرفت ولی هیچکس تصور نمیکرد خروشچف نخست‌وزیر شود زیرا بین حزب و دولت درشوروی جدائی وفاصله زیادی هست وامور هریك ازدیگری مجزا است تنها درزمان استالین بود که‌این امور درهم‌آمیخته بود مطالعه اوضاع داخله شوروی در زمان نخست‌وزیری بولگانین نشان میدادکه اولا زمامداران شوروی از مبارزه ضد استالینی خروشچف خوشحالند ومایلند که‌ازقیدوبندهای حکومت استالینی خلاص‌شوند و تحول جدیدی در سیستم حکومتی شوروی ایجاد شود.

ثانیا زمامداران شوروی پس‌ازمرك استالین بشدت ازروش حکومت دیکتاتوری فردی ناراضی بوده و خواهان حکومت جمعی بودند.

باوجود این باید گفت که شوروی اکنون بطرف دیکتاتوری فردی‌پیش میرود زیرا اختیارات حزب و دولت دردست یك فرد جمع شده واو بهر طریق که مایل باشد میتواند ازآن استفاده کند.

مسافرت خروشچف بآمریکا

واشنگتن - نیکیتا خروشف، نخست وزیرجدید شوروی ودبیرکل کمیته مرکزی حزب کمونیست شوروی قرار است به‌کلیه نامه‌هائی که بولگانین نخست‌وزیر سابق آن کشور بلاجواب گذاشته است‌پاسخ بدهد.

انتظار میرود خروشف فشارهای زیادتری درباره تشکیل کنفرانس سران کشورهای بزرك به‌پرزیدنت آیزنهاور وارد نماید.

مقامات آمریکائی اظهار میدارند خروشف ممکن است پیشنهادهای جالبتری برای انعقاد کنفرانس‌بزرك به رئیس جمهوری آمریکا ارائه بدهد وانتظار میرود این پیشنهادها مطلوبتر از پیشنهادهای مارشال بولگانین باشد.

خروشف بارها نسبت بمسافرت به امریکا اظهار علاقمندی کرده است درصورت بعمل آوردن دعوت‌رسمی ازوی نخست وزیر جدید شوروی میتواند از آمریکا دیدن کند.

ورشیلف

آخرین بازمانده انقلاب

مسکو - مارشال ورشیلف که اخیرا بار دیگربریاست شورای عالی اتحاد جماهیر شوروی (ریاست جمهور)بر گزیده شد یکی از آخرین شخصیت های دوران انقلاب شوروی بشمار میرود واکنون ۷۶ سال دارد.

ورشیلف در زمان جنك - داخلی شوروی و مخصوصا در سال ۱۹۱۸ نقش‌مهمی ایفاء کرد. ودر سال ۱۹۲۱ بعضویت کمیته مرکزی‌حزب کمونیست انتخاب شد ودر سال ۱۹۲۶ بعضویت - «پولیت بورو» در آمد.

ورشیلف در سال ۱۹۲۵ بسمت کمیسر دفاع انتخاب شد ودر سال ۱۹۳۴ بدریافت درجه مارشالی مفتخر گردید وبمقام معاونت شورای کمیسر ها منصوب گردید.

درسال ۱۹۵۳ پس‌از مرك استالین‌ورشیلف‌بجای شورنیك بریاست شورای عالی‌اتحاد جماهیر شوروی بر گزیده شد. (خبرگزاری فرانسه)

اینها برسرراه خروشف ایستاده بودند

مالنکف

بریا

کاگانوویچ

مولوتف

شپیلف

ژوکف

پولگانین

رهبر جدید شوروی

خروشف، رهبر کنونی شوروی ٦٤ سال پیش دریك خانواده فقیر متولد شد. پدرش کارگر معدن بود وخودش نیز مدتی باین‌کار اشتغال داشت. خروشف درجوانی به‌حزب کمونیست پیوست وتاآغاز جنك جهانی دوم در حزب کمونیست اوکرائین مدارج مهم رابه سرعت پیمود.

در دوران جنك‌وی‌مبارزات پارتیزانی را در اوکرائین رهبری میکرد ودرتصفیه‌های عظیم اوکرائین چه ضمن جنك وچه‌پس از آن نقش مهمی داشت.

در۱۹۵۰ بعضویت «پولیت بورو» انتخاب شد ودرهمان زمان طرحی برای اصلاح وتعمیر کلخوز ها تنظیم کرد. دوهفته پس‌از مرك استالین در مارس ۱۹۵۳ خروشف مقام دبیر کلی حزب کمونیست را از مالنکوف گرفت واز همان هنگام در سیاست داخلی و خارجی شوروی نقش مهمی بر عهده گرفت. طرحهای مهم او در امور داخلی جنبش آباد کردن زمینهای بایر، عدم تمرکز صنایع و فروش مراکز ماشینهای کشاورزی به‌کلخوز ها بود. ضمنا در فوریه ۱۹۵۶ با حمله شدید باستالین در جامعه شوروی تحول عظیمی بوجود آورد.

در سیاست‌خارجی، خروشف اصل همزیستی مسالمت - آمیز را شعار تبلیغاتی‌خود درآورد ودر همه جابه‌سیاست شوروی نرمی وقابلیت‌انعطاف عجیبی بخشید. در نوامبر ۱۹۵۶ انقلاب مجارستان‌را درهم شکست واین‌امرمقدمه بازگشت به استالینیسم در شوروی بود.

خروشف باآنکه درجوانی نتوانست تحصیلات مرتبی داشته باشد، بعدها مطالعات عمیقی کرد ودر آموزشگاه های شبانه معلومات وسیعی درمهندسی و درعلوم سیاسی فرا گرفت.

رهبر شوروی دودختر و یك‌پسر دارد و یك پسرخود را درجنك جهانی دوم از دست داده است.