جبهه‌ملی در آستانه تغییر و تحول بزرگ

انشعاب در جبهه ملی ایران

اگر منظور تهدید انقلاب اسلامی است هیچ تهدیدی انقلاب را از مسیر خود منحرف نخواهد کرد

نظر امام درباره حجاب زنان

★ زنهای اسلامی عروسك نیستند
★ کارکردن زنان در ادارات ممنوع نیست اما باید با حجاب اسلامی باشند
★ زوائد غربی و تشریفات در ادارات باید از بین برود

در صفحه ۲

اطلاعات

چهارشنبه ۱۶ اسفندماه ۱۳۵۷ـ شماره ۱۵۸۰۲ تکشماره ۱۵ ریال

ناوهواپیمابر کنستلیشن با ۹۰۰ جت و ۵۰ هزار تفنگدار عازم خلیج فارس شد

امریکا در خلیج فارس قدرت نمائی میکند!

تیر باران ۶ اغفال کننده اطفال

- اعدام شدگان اعتراف کردند اطفال را با اعمال غیرمشروع وادار میکردند
- آنها سوابق بسیار در آدم ـ دزدی ، شرارت و قاچاق مواد مخدر دارند

در صفحه ۲

« جامعه سوسیالیست ـ های نهضت ملی ایران » از جبهه ملی کناره گیری کرد

جبهه‌ملی به‌دنباله روی از حوادث و عدم‌رعایت اصول دموکراتیك متهم شد

یك مقام جبهه ملی گفت : این جبهه ماترك خصوصی هیچ کس نیست و جدائی سوسیالیست‌ها تزلزلی پیش نیاورده است

در صفحه ۲

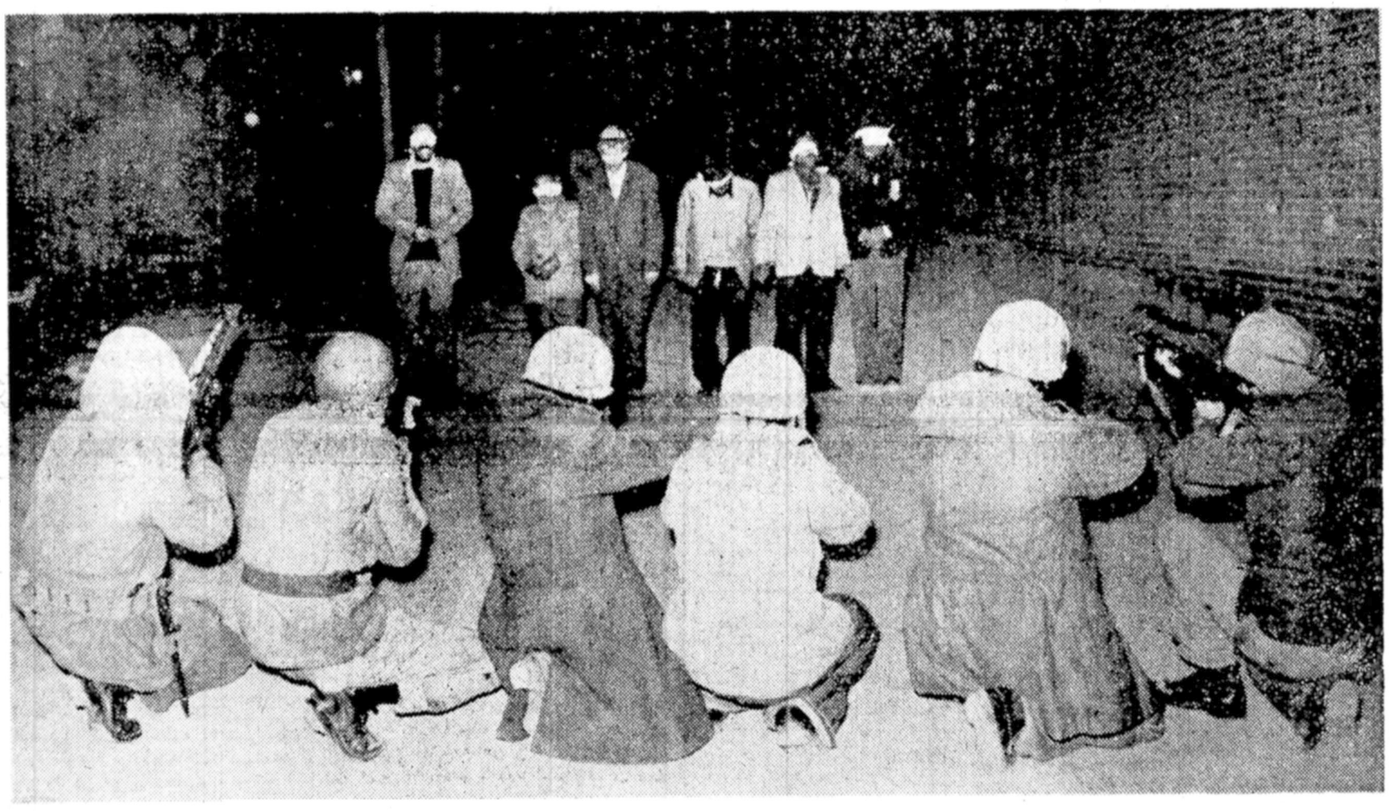

سالها گناه کردند، دست به‌شرارت زدند، اعتباد را رواج دادند و کودکان بی‌گناه را به‌راه بدکشاندند، و اینك لحظه عقوبت است.

خبرگزاریها گزارش میدهند سفر خاورمیانه با توجه بتحولات انقلابی ایران صورت می گیرد

●

«کنستلیشن» را ۳ ناو دیگر رزمناو همراهی می‌کنند

در صفحه ۸

شاه سابق در کمین است

- محمد رضا گفته است : چرا کناره گیری کنم من بامید
- روبراه شدن اوضاع، کشورم را ترك گفته‌ام !

در صفحه ۸

آغاز انعقاد قرارداد های طویل المدت فروش نفت

فروش نفت مستقیم و بلا واسطه خواهد بود

در صفحه ۸

تعطیلات رسمی سال آینده

★ وقایع مهم انقلاب اسلامی در تقویم های جدید گنجانیده شده است
★ تحویل سال ۱۳۵۸ ساعت ۸ و ۵۵ دقیقه و یك‌ثانیه صبح‌چهارشنبه اول فروردین
★ دو روز به تعطیلات رسمی اضافه شده‌است
★ سال آینده باجمعه‌ها ۶۵ روز و بدون جمعه‌ها ۱۳ روز تعطیل است

تعطیلات رسمی سال آینده بااحتساب روز های جمعه ۶۵روزو بدون درنظر گرفتن روزهای جمعه ۱۳ روز تعیین شده‌است.

در تقویم جدید بانك ملی ایران که در چند روز آینده توزیع‌خواهد شد تغییرات‌قابل توجهی به چشم می خورد.

برهمین اساس در مقایسه با تعطیلات رسمی سال های گذشته دو روز به تعطیلات رسمی اضافه شده است.

در تقویم جدید تعطیل‌رسمی روز چهارم آبان حذف شده‌و روزهای «اربعین» تاسوعا بر تعطیلات رسمی اضافه شده است. سایر روزهای تعطیل‌یا تعطیلات سال های گذشته تغاوتی ندارد.

همچنین کلیه وقایع مهم انقلاب اسلامی مردم ایران‌در این تقویم قید شده است.

بعضی از این وقایع مهم عبارتند از : قیام شیخ محمد خیابانی‌ـ لغو امتیاز تنباکو قیام ۱۵ خرداد ۱۳۴۲ـ اولین راه‌پیمائی سراسری برعلیه‌رژیم سابق‌ـایجادحریق و سوزاندن مردم بیگناه در سینما رکس آبادان‌ـ کشتار مسجد گوهر شاددر سال۱۳۱۴، راه پیمائی عظیم روز عید فطر ـ جمعه سیاه تهران ـ ایجاد حریق در کتابخانه‌ـ مسجدجامع کرمان‌ـ سالروز تبعید امام خمینی از ایران‌ـ کشتار دانشگاه تهران‌ـ راه‌پیمائی های عظیم تاسوعا و عاشورا‌ـ تظاهرات و کشتار مردم قم‌ـ فرار شاه سابق ـ بازگشت‌امام خمینی به ایران‌ـ صدور فرمان نخست وزیری بازرگان‌ـ حمله به نیروی‌هوائی توسط نیرو های گارد‌ـ نبرد مسلحانه ملت با رژیم سابق ـ سقوط رژیم شاهنشاهی و یکشنبه خونین تبریز.

کمك هزینه دانشجویان پرداخت میشود

دستور پرداخت کمك هزینه تحصیلی دانشجویان از سوی وزارت علوم و فرهنك و هنر صادر شد .

مبلغ این کمك هزینه که از چهار سال قبل به‌دانشجویان پرداخت می‌شود سه هزارریال است و علاوه برآن مبلغی در حدود سه هزار و پنصد ریال دیگرنیز به‌دانشجویان‌شهرستانی به‌عنوان کمك هزینه مسکن پرداخت می‌شود .

دریافت کمك هزینه شامل دانشجویانی می‌باشد که میانگین نیمسال گذشته آنان از ۲ به بالا باشد ودر برخی‌از دانشکده‌ها و موسسات آموزش عالی عده‌محدودی ازدانشجویان به‌نسبت معدل خود از این‌کمك هزینه استفاده می‌کنند .

پرداخت کمك هزینه به دانشجویان پس از منظم شدن امور اداری‌دانشگاه‌هاوموسسات آموزش عالی انجام خواهد گرفت .

گفته می‌شود کمك هزینه شش ماه گذشته‌که دانشگاهها در حال تعطیل بوده‌اند نیز به دانشجویان واجد شرایط پرداخت خواهد شد .

دنیای ورزش شنبه‌ها منتشر میشود

۱۰ وزیر پیشین از دانشگاه تهران اخراج شدند

دردانشگاه کمیته انقلاب برای تصفیه استادان بی صلاحیت تشکیل می شود

در صفحه ۲

تصمیم دولت درمورد کارمندانی که در انقلاب شهید شدند

لایحه شمول ماده ۸۴ و ۸۰ قانون استخدام‌کشوری درباره کارمندان وزارتخانه‌ها و شرکتها و سازمان های دولتی که درجریان انقلاب اخیر دچار نقص عضو شده‌و یا از کار افتاده گردیده‌اند و یا بدرجه شهادت رسیده‌اند تصویب شد .

براساس این‌لایحه کارمندان وزارتخانه‌ها وشرکتها و سازمان‌های دولتی که درجریان انقلاب اخیردرراه بثمر رساندن انقلاب اسلامی بدرجه شهادت رسیده‌اندمشمول ماده (۸۴) قانون استخدام کشوری خواهند بود .

همچنین کارمندان وزارتخانه‌ها و شرکت‌ها و سازمان های دولتی‌که‌در اثر وقایع انقلاب دچار نقص عضو گردیده و ازکار افتاده شده‌اند مشمول ماده (۸۰) قانون استخدام کشوری خواهند بود .

بموجب ماده ۸۴ قانون استخدام کشوری برقراری حقوق وظیفه برای اینگونه از کارمندان با تصویب‌شورا صورت می‌گیرد وتمام حقوق آنان بعنوان حقوق‌وظیفه به وراث قانونی پرداخت خواهد شد .

درضمن براساس ماده ۸۰ قانون استخدام کشوری هرگاه مستخدم رسمی بعلت حادثه ناشی از کار یا بسبب انجام وظیفه علیل یا ناقص شود بنحوی که از کار کردن زیاده تمام حقوق او بعنوان حقوق وظیفه در مورد وی قرار می‌گیرد .

کاخ‌های علم واستراحتگاه شاه سابق تصرف شد

بیرجند ـ امو الزمینخواران مشهور بیرجند ـ اسدالله علم وخزیمه علم ـ و استراحتگاه شاه سابق در این شهر، به تصرف کمیته انقلاب امام‌خمینی درآمد .

دیروز شورای انقلاب امام خمینی در بیرجند قسمتی از اموال اسدالله علم و خزیمه‌علم را تصرف کرد .

مکان های‌تصرف شده‌عبارت است از :

کاخ رحیم‌آباد متعلق به امیر حسین خزیمه علم‌سناتور انتصابی سیستان وبلوچستان و کرمان ، کاخ معصومه‌متعلق به امیر علم‌خزیمه نماینده‌مجلس شورای ملی‌از بیرجند،شوکت آباد و کاخ « اکبریه» متعلق‌به اسدالله علم و استراحتگاه‌شاه سابق .

در این ساختمان ها ،مقدار زیادی فرش های نفیس ، جواهرات ، گاوصندوق های سربسته و اشیای عتیقه‌وگران قیمت موجود است که توسط کمیته انقلاب امام خمینی در بیرجند،از آنها صورت‌برداری شد و قرار است بزودی‌بمرکز حمل شود .

پنجشنبه درمورد کارگران بیکار تصمیم گرفته‌میشود

گزارش خبرنگار ماهاکیست

۸ تن از نمایندگان کارگران دیروز بانماینده وزیر کار و اموراجتماعی‌مذاکراتی پیرامون خواست هایشان انجام دادند .

همچنین گفته میشود که کارفرمای شهرک اکباتان خواست های آنها راپذیرفته است و موافقتنامه‌ای‌درحال امضاء میباشد اما تا این ساعت (ساعت ۱۱ بامداد) هنوز از نتیجه مذاکرات خبری در دست نیست .

۱۲۰۰ نفر از کارگران و کارکنان شهرک اکباتان که از ساعت ۹ بامداددیروز در سالن ۱۷ شهریورو وزارت کار و اموراجتماعی‌متحصن شده بودند ، امروز نیز در این سالن اجتماعی‌برپاکردند

این کارگران خواستهای خود را در دوماده به این شرح عنوان نمودند :

★ **پرداخت کلیه مطالبات**

بقیه در صفحه ۲

در شهرستانها

دیدار امام با آیت‌الله العظمی مرعشی نجفی

- نقشه شیطانی ساواك برای نابودی پرسنل نیروی هوایی
- جسد ملامصطفی بخاك سپرده شد

عامل صهیونیسم از ایران گریخت

در صفحات ۳و۸

بشارت

به فرمان زعیم عالیقدر و رهبر کبیر انقلاب ملت مسلمان ایران حسابی تحت شماره ۵۰۰۰۰ دربانك‌سپه شعبه‌قم بنام‌امام‌خمینی افتتاح گردید.

بانك سپه شعبه قم

سلام مبارك حضرت امام حسن عسكری یازدهمین پیشوای شیعیان جهان پدر والاگهر مهدی منتظر حجت یزدان صاحب العصر والزمان علیهما صلوات الله بهجت شیعیان جهان فرخنده و مبارك باد

صندوق پس‌انداز بانك ملی ایران

جبهه ملی در آستانه تغییر و تحول بزرگ

جبهه ملی ایران که با شرکت چند گروه سیاسی فعالیتهای تازه خود را در سال گذشته شدت بخشیده بود. اکنون در آستانه شکل گرفتن و تغییر و تحول گسترده‌ایست! اولین تحول با اعلام جدائی «جامعه سوسیالیست‌های نهضت ملی ایران» یکی از چند سازمان عضو این جبهه آغاز شده است. جامعه سوسیالیست های نهضت ملی ایران جبهه ملی را به عدم رعایت اصول دموکراتیک و دنباله‌روی حوادث جاری کشور متهم کرد و اعلام داشت برای پیوستن به «جبهه ملی دموکراتیک ایران» که موجودیت آن روز دوشنبه در مراسم بزرگداشت دکتر مصدق رهبر فقید ملت ایران اعلام شد، آماده است.

جبهه ملی در سال ۱۳۵۶ با پیوستن حزب ملت ایران، جامعه سوسیالیست‌ها و جامعه بازاریان، اصناف و پیشه‌وران و عده‌ای از شخصیت‌های ملی ضد رژیم بوجود آمد.

اولین اختلاف در کادر رهبری این جبهه با جدا شدن شاپور بختیار و قبول ماموریت شاه سابق برای تشکیل کابینه آشکار شد و سپس در حدود ۲۰ روز پیش گروهی از کادرهای جبهه ملی طی بیانیه‌ای نظرات جبهه ملی را در مورد انتقال قدرت در اختیار جراید گذاشتند که بلافاصله روز بعد توسط داریوش فروهر بعنوان سخنگوی جبهه ملی تکذیب و اعلام شد این طرح توسط هیچیک از ارگانهای اجرائی جبهه ملی تصویب نشده است درحالیکه گروهی که طرح را تهیه کرده بودند مدعی شدند که دکتر کریم سنجابی رهبر جبهه ملی در جریان این طرح بوده است.

چند روز بعد جامعه فرهنگیان وابسته به جبهه ملی دعوتی به اجتماع برای اعلام نظرات خود بعمل آورد ولی با مخالفت شدید حزب ملت ایران به رهبری داریوش فروهر روبرو شد و در همانموقع گفته شد که از تشکیل این اجتماع جلوگیری بعمل آمده است، اگر چه این اجتماع روز بعد در محل دیگری صورت گرفت.

این اختلاف نظرها همچنان در جبهه ملی بطور پنهان و آشکار وجود داشت ولی هیچیک از گروهها بطور رسمی از این اختلافها نام نمی‌بردند تا اینکه دیروز جامعه سوسیالیست‌های نهضت ملی ایران با اعلام کناره‌گیری از این جبهه، وجود شکاف و اختلاف عقیده را در مورد نحوه روش جبهه ملی پس از پیروزی انقلاب آشکار کرد.

امروز یک مقام وابسته به جبهه ملی به خبرنگار سیاسی اطلاعات گفت باید در آینده‌ای نزدیک منتظر تغییرات اساسی و درونی در جبهه ملی بود.

نکته دیگر آنکه پیوستن جامعه سوسیالیستهای نهضت ملی به جبهه دمکراتیک ملی در ترکیب شورای این جبهه نیز تغییرات اساسی خواهد داد و جدائی رهبران این جامعه از جبهه ملی خواه ناخواه ترکیب هیات رهبری جبهه ملی را بهم خواهد زد.

بعضی از کادرهای جبهه ملی عقیده دارند که هدف این جبهه رسیدن به یک وحدت بود و بهمین جهت زیر رهبری واحد رفت. اما بنظر میرسد بی‌توجهی رهبری جبهه ملی ایران به خواستهای اعضاء باعث بزرگتر شدن روز بروز شکافها شده است و پس از آن گروههائی از اعضاء در باره رسالت نیرو های ملی مسایل تازه‌ای مطرح کرده‌اند.

یک مقام در رهبری جبهه ملی دیشب گفت که گروه های جوان و فعال در پی آنند که غیر از گروههای مذهبی و کمونیست گروه سیاسی تازه‌ای بوجود آورند

بیانیه سوسیالیست های نهضت ملی

«جامعه سوسیالیست های نهضت ملی ایران» طی بیانیه ضمن تشریح مرحله کنونی انقلاب ایران، وظیفه انقلاب در این مرحله را در پایان دادن به نفوذ بقایای رژیم گذشته و ساختن جامعه‌ای براساس معیار ها و اندیشه های تازه دانسته است.

در بیانیه این جامعه بااشاره به سابقه پیدایش آن آمده است: «جامعه سوسیالیست ها» از زمان نهضت ملی ایران برهبری دکتر مصدق تاکنون در مبارزه ملت ایران شرکت فعال داشته است (در زمان جنبش ملی شدن صنعت نفت زیر نام «نیروی سوم» و پس از تجدید سازمان آن درسال ۱۳۳۹ زیر نام «جامعه سوسیالیست های نهضت ملی ایران). پس از کودتای ۲۸ مرداد ۱۳۳۲ تاکنون کوشش ما همواره در این جهت بوده که یک جبهه ملی و دموکراتیک گسترده بوجود آید تا بتواند بیشترین نیروی ممکن را در مبارزه با استبداد امپریالیسم بسیج کند.

در این بیانیه پس از تشریح روند فعالیت های این جبهه در سال های اخیر، آمده است: در دوران اخیر مبارزه‌ی ملت ایران به رهبری آیت‌الله خمینی کوشش های تازه‌ای برای تشکیل یک جبهه ملی و دمکراتیک آغاز شد و به علل گوناگون این تلاش‌ها به نتیجه‌ی مطلوب نمی‌رسد. سرانجام برای خروج از بن‌بست در سال ۱۳۵۶ اتحاد نیرو های «جبهه ملی ایران» مرکب از «حزب ایران» حزب ملت ایران و جامعه سوسیالیست ها تشکیل شد و سپس باپیوستن جامعه بازاریان اصناف و پیشه‌وران و عده‌ای از شخصیت های ملی بصورت «جبهه ملی ایران» درآمد.

در این دوران نیز با تاسف شاهد بودیم که جبهه‌ی ملی نتوانست به آن چیزی که مبارزان از آن انتظار داشتند تبدیل شود جبهه ملی در این مرحله نیز نتوانست به مرکز گرد آمدن احزاب و جمعیت های ملی تبدیل شود و این دو علت داشت: یکی بیرونی و دیگری درونی علت درونی آن بی میلی بعضی از رهبران و، به گسترش جبهه و شرکت سازمانها و شخصیتهای دیگر درآن، و علت بیرونی بی‌رغبتی بعضی سازمان‌ها و شخصیتها به شرکت درجبهه بود.

علاوه برین جبهه‌ی ملی در همان شکل محدود خود نیز نتوانست نقشی را که می توانست بازی کند و بصورت دنباله‌رو و متزلزل و کم اثر حوادث درآید، و یک علت مهم این ضعف این بود که در جبهه ملی اصول دموکراتیک حاکم نبود و تصمیم این یا آن رهبر بدون اجازه و حتی اطلاع ارگان های مسئول رهبری (شوراو هیات اجرائی) تصمیم های مهمی را اعلام می کردند (در اینجا بر سر درست بودن یا نبودن این تصمیم‌ها بحثی نداریم) درتمام این مدت کوشش ما برای گسترش دادن جبهه‌ی ملی از سویی و رعایت اصول دموکراتیک در داخل آن از سوی دیگر به جائی نرسید اما به علت حساسیت وضع مبارزه و لزوم حفظ وحدت از هر عملی که ممکن بود موجب تفرقه شود خودداری کردیم و در جبهه‌ی ملی ماندیم. اما اینک که انقلاب به ثمر رسیده و رژیم شاهنشاهی منقرض شده است دیگر دلیلی ندارد که در جبهه‌ای بمانیم که از سویی شکل سازمانی و برنامه‌ی سیاسی و روشنی ندارد و ازسوی دیگر باگرفتن تصمیم های تکروانه مسئولیت هایی را بردوش ما قرار می دهد که در ایجاد آن سهمی نداشته‌ایم. با در نظر گرفتن آنچه گفته شد «جامعه‌ی سوسیالیستها» ناچار کناره‌گیری خود را از جبهه‌ی ملی ایران اعلام می کند تا در این مرحله با آزادی بیشتری بتواند وظایف خاص خویش را دنبال کند.

در پایان این نکته را بار دیگر یادآوری می کنیم که در این مرحله از جنبش وظیفه‌ی مبارزان انقلاب ایران عبارتست از سازمان دادن به احزاب و جمعیت هایی که بیانگر خواستها و منافع طبقات مختلف نهضت باشند احزاب و جمعیت ها در یک جبهه‌ی دموکراتیک ملی. از اینرو ما به سهم خویش در راه ایجاد چنین جبهه‌ای نهایت تلاش را خواهیم کرد و امیدواریم دیگر مبارزان و سازمان های ملی، ازجمله سازمانهای دیگر جبهه‌ی ملی ایران، در این راه بکوشند.

به یاد داشته باشیم که بزرگترین خطری که در مرحله‌ی کنونی جنبش را تهدید می کند و ممکن است فرصتی برای ضدانقلاب فراهم آورد انحصار طلبی و انحراف از اصول دموکراسی است. این گرایش می‌تواند بزرگترین لطمه را بر پیکر انقلاب پیروزمند ایران بزند و درنهایت شعله‌ی یک جنگ داخلی ویرانگر را برافروزد و بدینسان شاید برای امپریالیسم و ضدانقلاب آب رفته را به جوی بازآورد. از این خطر هولناک بپرهیزیم.

هیچ تزلزلی ایجاد نشده

دکتر سلامتیان از اعضاء جبهه ملی که نزدیک به دکتر سنجابی می باشد امروز در گفتگوی تلفنی کوتاهی با خبرنگار سیاسی اطلاعات اعلام کرد: جبهه ملی کماکان به راه خود ادامه میدهد و بهیچوجه تزلزلی در اهداف این جبهه پیش نیامده است. وی افزود: جز جامعه سوسیالیست ها هیچ گروه دیگری جدائی خود را از این جبهه اعلام نکرده است و جبهه ملی ماترک خصوصی هیچکس نیست.

گزارش وزیر کشاورزی برای جبران کمبود گوشت

علی محمد ایزدی وزیر کشاورزی امروز مشکلات کشاورزی کشور را تشریح کرد و گفت: اگر چنانچه کمیته‌های انقلاب که در روستاها و مناطق کشاورزی تشکیل شده‌اند اعلام انحلال نکنند آنها ضد انقلابی خواهند بود و دولت راسا برای رفع این مسئله اقدام خواهد کرد.

وی افزود: کمیته‌ها باید بدانند که دوران انقلاب پایان یافته و دوره سازندگی آغاز گردیده است. وزیر کشاورزی ضمن برشمردن مشکلات کشاورزی گفت درحال حاضر بزرگترین مشکل مبتلا بقسمت های مختلف کشاورزی درمملکت موضوع کمیته‌ها است که همان اعمالی را که برای خراب کردن رژیم سابق انجام میدادند دنبال میکنند اینها ضد انقلاب شناخته خواهند شد. و هرکس بهر شکلی مخالف با سازندگی باشد ضد انقلاب است.

وی در مورد قدرت دولت موجود برای جلوگیری از مخالفت با انقلاب گفت: قدرتی که دولت موجود از آن برخوردار است نماینده همان قدرتی است که شاه را با آن قدرت فرعونی از اریکه سلطنت پائین آورد.

وی در مورد سیاست کشاورزی گفت: سیاست کشاورزی هم سنتی و هم صنعتی خواهد بود در مورد کمبود گوشت و مسئله گوشت وارداتی وزیر کشاورزی گفت: گزارشی در این زمینه از سوی کشاورزی به دولت ارسال شده است تا دراین طریق برای تصمیم‌گیری تقدیم امام شود.

وی اضافه‌کرد: تازمانیکه ازلحاظ تامین گوشت خودکفا شویم مجبورهستیم از خارج گوشت واردکنیم.

وزیر کشاورزی ازمردم تقاضا کرد که از حمله به باغات خاندان شاه سابق که کنترل آنها در دست دولت است خودداری کنند.

دستور امام درباره حجاب زنان

قم ـ خبرنگار اطلاعات

امام خمینی ضمن سخنانی بعدازظهر دیروز در مدرسه فیضیه خطاب به طلاب علوم دینی فرمودند زنهای اسلامی عروسک نیستند. زنان اسلامی باید با حجاب بیرون بیایند نه اینکه خودشان را بزک کنند.

ضمنا آقای کرباسچی از کمیته تبلیغات امام در تهران قسمت دیگری از بیانات امام خمینی را باین شرح در اختیار خبرنگار اطلاعات گذاشتند.

امام گفتند: زنها هنوز در ادارات با وضع پیشین کار میکنند زنها باید وضع خودشان را عوض کنند. البته کار در ادارات ممنوع نیست اما باید زنان باحجاب اسلامی باشند.

امام افزودند: تشریفات مثل پرده و مبل‌ها ازبین برود و زوائد غربی باید نابود شود. وزرا وهیات دولت باید کمتر به ظواهر توجه داشته باشند.

«بمن گزارش داده‌اند که در وزارتخانه‌ها زنهای لخت هستند و این خلاف شرع است. زنها میتوانند در کارهای اجتماعی شرکت کنند ولی باحجاب اسلامی»

متن کامل بیانات امام در شماره آینده بنظر خوانندگان محترم خواهد رسید.

سالروز ولادت فرخندهٔ حضرت امام حسن عسگری «ع»

امروز (چهارشنبه ۸ ربیع‌الثانی) سالروز ولادت باسعادت حضرت امام‌الهادی حسن‌العسکری علیه‌السلام یازدهمین پیشوای شیعیان جهان است. میلاد فرخنده آنحضرت در سال ۲۳۲ هجری در مدینه طیبه و از بانوئی پرهیزکار و باتقوا و فضیلت بنام «حدیث» یا «سلیل» بود.

یازدهمین پیشوای شیعیان جهان در سنین چهارسالگی بهمراهی پدر بزرگوارخود حضرت امام علی‌النقی «ع» از مدینه به عراق حرکت کردند و در «سامرا» رحل اقامت افکندند.

حضرت امام حسن‌عسکری (ع) پس از پدر بمقام امامت رسیدند و بمدت هفت سال ارشاد و هدایت پیروان حق و حقیقت را در زمان معتمد خلیفه عباسی بعهده داشتند. اما در آن هفت‌سال بواسطه سختگیریهای بی اندازه خلیفه عباسی با «تقیه» بسیار شدید رفتار می‌کردند. تااینکه در سال ۲۶۰ هجری در سحرگاه روز جمعه هشتم ربیع‌الاول درسنین ۲۹ سالگی پس از ادای دوگانه بر درگاه یگانه براثر مسمومیت شربت شهادت نوشیدند.

سالروز ولادت فرخنده و باسعادت حضرت امام حسن عسکری «ع» را که تجدید میثاق شیعیان جهان با خاندان طهارت و تقوا و فضیلت و امامت است به همه شیعیان بویژه هموطنان عزیز تبریک و تهنیت میگوئیم.

تیراندازی شدید در تلویزیون

● شمیران ـ دیشب محافظان یکی ازساختمان‌های تلویزیون در خیابان «جردن» شروع به تیراندازی شدیدی کردند که باعث وحشت ساکنان منازل اطراف این ساختمان شد.

در پی تیراندازی‌ها ازکمیته های انقلاب اسلامی کمک خواسته شد و پاسداران انقلاب ساختمان را محاصره و ۶ جوان مسلح را دستگیر کردند.

۶ جوان مسلح از افراد محافظ ساختمان تلویزیون بودند و بدون دلیل اقدام به تیراندازی کرده بودند.

سرپرست پاسداران تلویزیون با مراجعه به کمیته انقلاب اسلامی مسجد «فرشته» و سپردن تعهد، این ۶ جوان مسلح را آزاد کرد.

همچنین کسب اطلاع شدکه یکی از درباریان رژیم سابق بنام «امیرناصر دیبا» توسط پاسداران کمیته مسجد «فرشته» دستگیر و تحویل کمیته انقلاب اسلامی عباس آباد شد.

غلام رضایی مامور ساواک کلانتری قلهک که تاکنون صد ها پرونده جعلی علیه جوانان مبارز قلهک ساخته بود توسط پاسداران انقلاب اسلامی دستگیر شد.

سپهبد حجت کاشانی دستگیر شد

یکشنبه گذشته سپهبد حجت کاشانی سرپرست سابق سازمان تربیت بدنی ایران در منزل شخصی خود توسط جوانان رزمنده دستگیر شد.

حجت کاشانی که متهم به حیف و میل کردن میلیون ها تومان بیت‌المال درجریان بازیهای آسیائی تهران می‌باشد، هم‌اکنون در اختیار مراجع صلاحیتدار می‌باشد و امروز ببازپرسی دعوت می‌شود.

۶ اغفال کننده کودکان تیرباران شدند

سحرگاه امروز، ۶ تن اعضای باندی که کودکان کمسال را معتادمی کردند و برای اطفای میل جنسی، در اختیار منحرفین جنسی می گذاشتند. درزندان قصر، جوی جوخه آتش ایستادند و برای دادگاه انقلاب اسلامی، تیرباران شدند.

اعدام شدگان که در طول بازجویی و جسه دادگاه انقلابی، به اتهامات خود، اعتراف کرده بودند، عبارت بودند از: علی دود افکن (۳۲ ساله) جبرائیل چربیده (۵۷ ساله) قوچعلی زارعی (۳۵ ساله) بهجت دل‌آرا (۵۰ ساله) محمد محمدیان (۴۵ ساله) و علی نصیری (۳۰ ساله).

این گروه، چند روز پیش، دربی‌چند فقره شکایت به کمیته های انقلاب اسلامی که از سوی والدین و نزدیکان کودکان فریب خورده، ارائه شده بود، تحت تعقیب رزمندگان و پاسداران انقلاب قرار گرفتند و با شناسایی قبلی، دستگیر شدند. دستگیر شدگان در مواجهه باکودکان فریب خورده، به گناهان خود اعتراف کردند و پس از تهیه پرونده مقدماتی، به دادگاه رفتند. این گروه، اعتراف کردند که سابقه شرارت، قاچاق مواد مخدر، وادار کردن کودکان به اعمال منافی عفت، دزدی و قوادی دارند.

گفتگو، پیش از اجرای حکم

پیش از آنکه، حکم دادگاه انقلاب اسلامی، در باره این مجریان اجرا شود، خبرنگار ما که در محل تیرباران آنان حضور داشت، چند کلمه‌ای با هرکدام از آنها سخن گفت:

● علی دود افکن که راننده کامیون و ساکن بخش ۶ تهران بود، می گفت: حدود پنج ماه است که با دختری نامزد شده‌ام، ولی به علت گرفتاری های مالی و سختی معیشت نتوانسته‌ام ازدواج کنم. من از اعمالی که می کردم، پشیمان هستم و سعی می کردم هرگز، گردچنین کارهایی نگردم، ولی بالاخره نتوانستم یک تصمیم جدی و قاطع بگیرم.

● جبرائیل چربیده کفاش ساکن دروازه غار که متاهل بود و یک پسرداشت می‌گفت: از ۲۰ سال پیش بدینسو، از مسیر زندگی عادی و شرافتمندانه خارج شدم و از آن تاریخ تاکنون زیرپوشش کفاشی، از این راه امرارمعاش می‌کردم، اما خودم هرگز به‌کسی تجاوز نکرده‌ام و بعلت بیماری جنسی، قادر به چنین کاری نیستم.

(معاینه پزشک مخصوص نشان داد که وی هیچگونه ضعف جنسی ندارد و دراین مورد دروغ می‌گوید)

● قوچعلی زارعی ۳۵ ساله، شغل دستفروش، متاهل و ساکن دروازه غار می‌گفت: شرایط محیط باعث انحراف من شد. وی درپاسخ این سئوال خبرنگار ما که حالا دیگر وضع فرق کرده و شرایط گذشته، حاکم برجامعه نیست، گفت: من نمیدانستم واقعا این انقلاب جدی است و افرادی مثل من باید خود را با شرایط جامعه انقلابی، هماهنگ می‌کردیم.

● بهجت دل‌آرا که او نیز دستفروش و ساکن باغ فردوس تهران بود، می‌گفت: من هیچ گناهی ندارم، ولی کودکانی که به وسیله او اغفال شده بودند، تاکیدمی کردند که وی از گردانندگان باند بوده و بسیاری از دستورها را او می داده است.

● محمد محمدیان معروف به محمد کچل، ساکن دروازه غار که پیش از این بارها به همین جرمها در زندان بود، گفت: من قربانی انتخاب دوستان ناباب شده‌ام. محمدیان به خرید و فروش کودکان و کودکربایی نیز متهم بود.

علی نصیری، حسابدار ساختمانی و ساکن سلسبیل تهران

از ۱۸ سالگی در این راه فعال بود. وی می‌گفت: من فریب کودکان و چهره معصوم آنها را خورده‌ام! اگر سازمانی بود که بچه‌های ولگرد را جمع‌آوری می‌کرد، ماهرگز منحرف نمی‌شدیم!

رای دادگاه انقلاب اسلامی

بسمه تعالی

آقایان: جبرائیل چربیده، بهجت دل‌آرا، محمد محمدیان، قوچعلی زارعی، علی نصیری و علی دود افکن، متهم‌اند به لواط به عنف با اطفال صغیر و واداشتن آنان به فحشاء و ارتزاق از این طریق، به ارتکاب اتهامات از طرف متهمان با تحقیقات انجام شده و اقرار متهمان به دفعات ثابت است. مطابق شرع انور اسلام، حکم اعدام هرشش نفر مذکور صادر می‌شود تا عبرت دیگران و موجب سلامت جامعه اسلامی شود.

دادگاه انقلاب اسلامی

۱۳۵۷/۱۲/۱۵

پنجشنبه درمورد

بقیه ازصفحه اول

گذشته از قبیل حقوق دی، بهمن، اسفند و نیز پاداش و عیدی.

گزارش دیگری حاکی از آنست که گروهی از کارگران و کارمندان شرکت ایران ژنراتور به نشانه اعتراض به اخراج ۲۱۰ تن از کارکنان این شرکت درگذشته در محل انبار شرکت متحصن شدند.

کارگران و کارمندان این شرکت طی جلسه‌ای خواست های خود را در سه ماده به شرح زیر عنوان کردند:

۱ـ تمام کارگران و کارمندان اخراجی گذشته باید به‌سرکار خود بازگردند.

۲ـ کلیه حقوق و مزایای پرداخت نشده از زمان اخراج (۲۰ دی) باید بکارکنان پرداخت شود.

۳ـ تقلیل ساعت کار کارگران از ۴۸ ساعت به ۴۰ ساعت در هفته.

تحصن کامیونداران

همچنین امروز کسب اطلاع شد که حدود ۵۰۰ نفر از کامیونداران که برای شرکت سیما پاک (متعلق به علی کاظم پاک‌سیما) از پنج روز پیش در محل این شرکت متحصن شده و خواستار پرداخت مطالبات خود شده‌اند.

عصر دیروز کارگران فصلی در خانه کارگر طی اجتماعی مشکلات و مسائل خود را مطرح و از مسئولان امر خواستار رسیدگی بوضع خود شدند. در این اجتماع کارگران فصلی گفتند حدود ۶ ماه است که بیکارند و پیشنهاد کردند که برای تولید بهتر و بیشتر در واحد های تولیدی آنها را استخدام کنند.

بدنبال برپائی اجتماعات کارگران بیکار و اخراج شده و فصلی، مشاور وزیر کار و امور اجتماعی از طرف وزیر کار اعلام کرد: سازمان کارگران ایران واقع در خیابان پهلوی بالاتر از چهار راه امیراکرم در اختیار کارگران قرارخواهد گرفت و کارگران بی‌کار و اخراجی و فصلی می‌توانند درروز پنجشنبه ۱۷ اسفند ساعت ۹ صبح جهت تصمیم‌گیری برای حل مشکل بیکاری در سازمان کارگران ایران حضور بهم‌رسانند.

حزب توده باایجاد «جبهه متحد خلق» موافق است

پاریس ـ خبرگزاری فرانسه ـ شانزدهمین پلنوم کمیته مرکزی حزب کمونیست (توده) ایران که بتازگی در برلن شرقی تشکیل شده بود باایجاد یک «جبهه متحد خلق» موافقت کرد.

در اعلامیه‌ای که دیشب در پاریس انتشار یافت تصریح شده است که کمیته مرکزی حزب توده پیشنهادهایی راتصویب کرده است که امکان میدهد کلیه مدافعان انقلاب ملی و دموکراتیک مبارزان توده و یانیروهای انقلابی در یک جبهه متحد شرکت کنند.

پلنوم کمیته مرکزی حزب توده همچنین تصمیمات ۱۳ ژانویه کمیته اجرائی این حزب را در باره تغییر ترکیب دبیرخانه حزب و انتخاب «کیانوری» را به دبیر اولی تصویب کرد.

تکلیف بدهکاران بانکها چه میشود؟

گروهی از بدهکاران بانکهای کشور بوسیله نامه و تلفن و حضور در روزنامه اطلاعات از دولت تقاضا کردند که در مورد اقساط عقب‌افتاده‌شان را چاره‌ای اتخاذ شود.

این گروه میگویند:

چهار پنج ماه پیش ازسوی امام دستور آمد که به‌دولت طاغوتی بابت آب و برق و تلفن و اقساط پولی پرداخت نشود پس‌ازپیروزی انقلاب در مورد آب و برق و تلفن دولت چاره‌ای اندیشید اما در مورد اقساط بانک هنوز تصمیمی گرفته نشده‌است. باتوجه به اینکه بانکها تمام طلب معوقه خود را یکجاو باسود دیرکرد دریافت میدارند برای ما بدهکاران با توجه به‌بیکاری و بی‌پولی چندماهه اخیر امکان چنین پرداختی وجود ندارد.

ده وزیر پیشین از دانشگاه تهران اخراج شدند

مدیریت موقت دانشگاه تهران در نامه‌ای به مهندس بازرگان نخست‌وزیر، اعلام کرد که با پیروزی انقلاب اسلامی ایران دیگر جایی برای وزراء رژیم طاغوتی در دانشگاه تهران وجود ندارد. برطبق این تصمیم، دانشگاه تهران اعلام کرد افراد زیر نصراله مقتدر مژدهی ـ محمد رضا عاملی تهرانی ـ منوچهر آگاه ـ محمد معتضد باهری ـ منوچهر گنجی ـ کاظم ودیعی ـ شمس‌الدین مفیدی ـ هوشنگ نهاوندی ـ سید حسین نصر ـ فیروز توفق ـ از تاریخ ۱۵ اسفند ۵۷ در دانشگاه تهران سمتی ندارند و در اختیار نخست‌وزیری قرار می‌گیرند.

تصفیه در دانشگاه

مدیریت دانشگاه تهران از دانشجویان، استادان و کارمندان این دانشگاه خواسته است تا نمایندگان منتخب خود را برای شرکت در کمیته انقلاب معرفی کنند.

تصمیم آموزش وپرورش در مورد ششمی‌ها

بدنبال مراجعه گروهی از دانش آموزان سال ششم دبیرستانی نظام قدیم به روزنامه اطلاعات و چاپ درخواست های آنان دکتر غلامحسین شکوهی وزیر آموزش و پرورش امروز طی یک گفتگوی تلفنی با خبرنگار ما پیرامون خواست‌های دانش آموزان مزبور گفت:

کارحذف قسمت هائی از کتابهای درسی ششم نظام قدیم پایان گرفته و بزودی اعلام خواهد شد وی اضافه کرد در مورد نحوه برگزاری امتحانات هیچگونه تغییری داده نخواهدشد و چنانچه امتحانات مذکور بصورت داخلی برگزار شود ازارزش تحصیلی فارغ التحصیلان امسال کاسته خواهد شد ولی این احتمال وجود دارد که در تاریخ برگزاری امتحانات نهائی تغییراتی داده شود.

حضرت آیت‌الله شریعتمداری

کمیته‌های پیکار با بیسوادی به فعالیت خود ادامه بدهند

با توجه باینکه در معدودی از مناطق کشور موانع و مشکلاتی در زمینه ادامه فعالیت‌های جهاد ملی سوادآموزی ایجاد شده و موجبات ناراحتی و دلسردی ماموران کمیته های پیکار با بیسوادی را فراهم آورده بود حضرات آیات عظام و علمای اعلام دستوراتی در جهت رفع هرگونه مانع و مزاحمتی در جهت ادامه این امر مذهبی و ملی صادر فرمودند و مرجع عالیقدر تشیع حضرت آیت‌الله العظمی آقاسیدکاظم شریعتمداری طبق دستخطی مقرر و تکلیف فرمودند که این فعالیت ادامه یابد و ذیلا جهت اطلاع اهالی سراسر کشور اعلام می گردد

بسمه تعالی

با ابلاغ سلام کمیته های پیکار با بیسوادی کماکان بفعالیت خود ادامه بدهد و تغییراتی در آن داده نشود هرگونه تغییرات و مداخله در اینگونه سازمانها از طریق مقامات دولت اسلامی باید صورت گیرد. خداوند متعال بر توفیق همگان بیفزاید

سید کاظم شریعتمداری

بتاریخ ۴/۲/۹۹

شایعه استعفای بازرگان صحیح نیست

تهران ـ یونایتدپرس ـ به گزارش یک خبرنگار ژاپنی مهندس مهدی بازرگان نخست‌وزیر دولت موقت، ایران گفته است که در صورت ادامه اقدام‌های افراطی حاضر است از سمت خود کناره‌گیری کند. روزنامه‌های ژاپن از یونایتدپرس در تهران خواسته‌اند که ضمن تعیین صحت یا سقم این خبر اطلاعات بیشتری در این زمینه جمع‌آوری و مخابره کند.

از سوی دیگر روزنامه تهران‌جرنال مینویسد به موجب گزارش‌های تائید نشده‌ای که در تهران انتشار یافته مهدی بازرگان رئیس دولت موقت در آستانه کناره‌گیری است.

بازرگان در راه بدست گرفتن کنترل کامل امور با مشکلاتی بزرگ مواجه گردیده است. یکسیاستمدار بلندپایه گفت البته بازرگان در اداره امور کشور با مشکلات بسیار مواجه است، زیرا او ناگزیر است بدون ارتش، پلیس و ژاندارمری عمل کند و رویدادهای اخیر نشان داد که دولتی در داخل دولت وجود دارد و در امور دخالت می‌کند.

به اعتقاد ناظران در صورت کناره‌گیری وی امام استعفای بازرگان را نخواهند پذیرفت و این امکان وجود دارد که آن دو پس از چندین جلسه ملاقات و گفتگو، دشواری‌های موجود در راه ادامه کار بازرگان را حل و فصل کنند.

گزارش‌ها همچنین حاکیست که پس از معارضه آشکاری که روز دوشنبه در مراسم سالگرد درگذشت دکتر مصدق توسط نوه او دکتر هدایت متین‌دفتری نسبت به دولت بازرگان بعمل آمد، شایعات کناره‌گیری عنقریب بازرگان بیش از پیش قوت گرفت.

صحیح نیست

درپی انتشار شایعه استعفای آقای مهندس مهدی بازرگان نخست‌وزیر دولت موقت انقلاب صبح امروز یک مقام نزدیک به نخست‌وزیر درگفتگویی باخبرنگار سیاسی اطلاعات شایعه مزبور را قویا تکذیب کرد. وی ضمن این گفتگو اظهار داشت مشکلات فراوان است اما دولت در نهایت قدرت به انجام امور و رفع مشکلات مشغول است.

خبرنگار ما برای اطمینان بیشتر ضمن تماس با دفتر آقای نخست‌وزیر اطلاع پیدا کرد آقای نخست‌وزیر با اطمینان کامل مشغول کار است و برای روزهای آینده نیز برنامه‌های فشرده‌ای درامور دولت درپیش دارد.

قطب‌زاده:

برای من کارمند رسمی وقراردادی تفاوتی نمی کند

بعداز ظهر دیروز صادق قطب‌زاده سرپرست سازمان رادیو تلویزیون ملی ایران در اجتماع کارکنانی که به صورت برنامه‌ای، جلسه‌ای، خرید خدمت، قراردادی نیمه وقت و تمام وقت در این سازمان کار می کنند شرکت کرد و اعلام داشت: برای من کارمند رسمی وقراردادی تفاوتی نمی کند.

در این اجتماع که درسالن آمفی‌تئاتر سازمان ترتیب یافت صدها تن از کارکنان غیررسمی سازمان شرکت داشتند و به علت کمبود جا بیشتر آنها در راهروها اجتماع کرده بودند وازبلندگو به سخنان قطب زاده گوش می دادند.

در آغاز جلسه خواست‌های کارکنان غیر رسمی سازمان توسط هیات ۱۳ نفری نمایندگان انتخابی آنان مطرح شد و سپس صادق قطب‌زاده طی سخنان مشروحی گفت که برای او کارمند رسمی و قراردادی تفاوتی نمی کند و برای او کار مهم است. آنها که در این سازمان باقی خواهند ماند کسانی هستند که کارشان بهتر و مهارتشان بیشتر باشد. وی سپس گفت که کارکنان غیررسمی می توانند از همین امروز به کارشان ادامه دهند تا بتدریج بطرز کار و سوابق یکایک آنان رسیدگی شود.

قطب‌زاده سپس به حیف ومیلهائی که در سازمان می شد اشاره کرد و گفت جلوی خاصه خرجیها گرفته شده و دستور داده‌ام که بورس نورچشمی ها قطع شود.

وی آنگاه به درآمد های کلان گروهی از کارکنان سازمان اشاره کرد و گفت که در برابر این سوءاستفاده‌ها گروهی از کارکنان نیز استثمار می شوند.

طومار های پشتیبانی از قطب زاده

طوماری با ۲۱۸ امضاء از طرف کارکنان شرکت ملی نفت ایران انبار نازی‌آباد ـ نامه‌ای از طرف کارکنان بانک فرهنگیان ایران ـ طوماری بر روی یک توپ پارچه سفید با امضاء ۱۰٫۰۰۰ نفر از مسجد الرسول نازی آباد (این طومار وسیله حاج محمد باقردشتیانه امام جماعت مسجد الرسول به اطلاعات آورده شد.) نامه‌ای باچند امضاء از طرف کارکنان اداره ثبت اسناد و املاک شهر ری ـ نامه‌ای با ۴۸ امضاء از طرف مرکز پژوهشهای خواص و کار برد مواد نیرو طوماری باامضاء بازرگانان وفروشندگان لوازم یدکی اتومبیل.

اخبار کوتاه

امام مشاور و سخنگوی مخصوص ندارد

با توجه به این اصل که مشورت و مشاوره یکی از اصول دین مبین اسلام است و این امر همواره مورد توجه خاص امام خمینی بوده و می باشد با این حال همان‌گونه که بارها اعلام شده امام خمینی مشاور و سخنگوی مخصوصی نداشته و فردی را به عنوان سخنگو و مشاور معین نکرده‌اند.

احمد خمینی

چند خبر دانشجوئی

● دانشجویان دمکرات سازمان دانشجویی مدرسه عالی ادبیات و زبانهای خارجی برای توزیع اساسنامه این سازمان و بررسی مشکلات دانشجویی شنبه نوزدهم بهمن ماه در محل این مدرسه عالی جلسه خواهند داشت.

کلاسهای مدرسه عالی ادبیات و زبانهای خارجی از اوایل این هفته آغاز شده است.

● طبق تصمیم شورای دانشکده صنعتی کاشان وابسته به دانشگاه کار کلیه کلاسهای این دانشکده از پنجشنبه شروع به کار می‌نماید.

● سخنگوی دانشگاه پلی‌تکنیک اعلام کرد کلیه قبول‌شدگان امتحانات مرحله اول و دوم مدرسه عالی ساختمان می‌توانند برای ثبت‌نام تا روز یکشنبه به این مدرسه عالی مراجعه نمایند.

آغاز کار کلاسها

● کمیته موقت اجرایی دانشکده کشاورزی دانشگاه تهران اعلام کرد کلاسهای سال اول دوره لیسانس و دوره‌های بالاتر این دانشکده ازپانزدهم اسفند ماه شروع شده است و تاریخ آغاز کلاسهای سال دوم و بالاتر شنبه نوزدهم اسفند ماه است.

● دانشکده دامپزشکی دانشگاه تهران اعلام کرد کلاس های این دانشکده از روز شنبه نوزدهم اسفند ماه آغاز خواهد شد.

کپسول‌های قرمز رنگ را مصرف نکنید

کمیته تبلیغات امام خمینی اعلام کرد: به اطلاع عموم اهالی قم و ساوه و روستا های اطراف می‌رساند اخیرا تعدادی کپسول قرمز رنگ بدون مارک به وسیله عده‌ای از افراد مشکوک به عنوان داروی ضد وبا توزیع شده است از مصرف آن جدا خودداری فرمائید بدیهی است کپسول‌ها به آزمایشگاه داده شده و نتیجه آن بعدا اعلام خواهد شد.

توضیح کمیته شهرری درباره: بیگناهی یک سرگرد

مسئولان کمیته انقلاب اسلامی شهرری، راجع به دستگیری «سرگرد میرعلی خوانساری‌نیا» که در اطلاعات مورخ شنبه ۱۲ اسفند درج شده بود، توضیح می دهند که به علت بی‌گناهی، دستور آزادی وی داده شده است.

«سرگرد خوانساری‌نیا» نیز اطلاع داد که هیچ سمتی در فرمانداری نظامی شهر ری نداشته است.

کلانتری ۱۵ افتتاح شد

آقایان محمدی نژاد، جمعتی و چاپارچی نمایندگان ساکنان و کسبه حوزه کلانتری ۱۵ اطلاع دادند: طی مراسمی به فرمان امام خمینی و باحضور حضرت آیت‌الله دبیری و اهالی محل، کلانتری ۱۵ تهران که تاکنون توسط پاسداران انقلاب اداره میشد، به پرسنل کلانتری سپرده شد و «سرهنگ سبحانی» بعنوان رئیس جدید کلانتری ۱۵ عهده‌دار امور این کلانتری شد.

عاشق و معشوق شلاق خوردند

کلارآباد ـ یک زن شوهر دار ومرد مورد علاقه (معشوق) برطبق شرع اسلام محکوم به شلاق شدند.

جزای این دو نفر که ۸۰ ضربه شلاق برای مرد و ۴۰ ضربه شلاق برای زن بود با حضور روحانیون، سربازان انقلاب و ساکنان محلی بمورد اجراء گذارده شد.

ایجاد نمازخانه در پادگان

ازسوی فرمانده ژاندارمری ملی اسلامی ایران سرهنگ اسماعیل تازه‌بهار بسمت رئیس روابط عمومی ژاندارمری برگزیده شد. وی در گفتگوئی بااطلاعات اظهار داشت: به دستور فرمانده ژاندارمری ملی اسلامی ایران در کلیه پادگانها نمازخانه دایرشده است. همچنین درپی تجدید سازمان ژاندارمری کارها به روال عادی درآمده و کلیه واحدهای این سازمان در سراسر کشور فعالیت عادی خود را از سر گرفته‌اند.

تشکر امام خمینی

حضرت آیت‌الله‌العظمی آقای خوئی مرجع عالیقدر شیعه طی تلگرامی به آیت‌الله‌العظمی امام خمینی، مقدم ایشان را به قم تبریک گفته و موفقیت مستمر ایشان را در خدمت به اسلام آرزو کرده‌اند. امام خمینی در جواب این تلگرام، تلگرام تشکری از قم به نجف اشرف ارسال داشته‌اند.

تایید ۲۸ استاد پلی‌تکنیک از قطب‌زاده

۲۸ تن از استادان دانشکده پلی‌تکنیک تهران طی نامه‌ای که به صادق قطب‌زاده نوشتند انتخاب وی را از طرف امام خمینی به سمت سرپرست سازمان رادیو تلویزیون انقلاب اسلامی ایران تائید کردند.

توضیح سفارت عراق

سفارت جمهوری عراق طی نامه‌ای به روزنامه اطلاعات خبر استقرار عده‌ای از عمال فراری رژیم سابق ایران را در نوار مرزی میان عراق و ایران با قاطعیت تکذیب کرده و میافزاید این مطلب هدفی جز تیره‌ساختن روابط اخوت و همکیشی موجود میان دو ملت عراق و ایران ندارد.

معاون وزارت دادگستری و سرپرست ثبت کل

بامداد امروز آقای دکتر مبشری وزیر دادگستری باتفاق آقای نجفی فردوس مستشار دیوانعالی کشور در ثبت کل حضور یافته و مراسم معارفه آقای نجفی فردوس بعنوان معاون وزارت دادگستری و سرپرست ثبت کل انجام پذیرفت و آقای دکتر مبشری بیاناتی درباره توجه به وضع عمومی ثبت کل و اصلاح قوانین دست و پاگیر بمنظور رفع گرفتاریهای مردم و همچنین توجه به وضع مستخدمین و تامین مسکن برای آنان ایراد کردند.

انتصابات

چند تن از مدیران کل جدید وزارت آموزش و پرورش بشرح زیر معرفی شدند:

محمد رضا ابوالاحرار دبیر سابق دبیرستانهای شیراز بسمت مدیر کل آموزش و پرورش فارس.

عزت‌اله نخعی دبیر سابق دبیرستانهای اراک بسمت مدیر کل آموزش و پرورش استان مرکز و دکتر محمد یزدی رئیس سابق دانشسرای مقدماتی تبریز بسمت مدیر کل آموزش و پرورش آذربایجان شرقی.

● ● ●

● طاهر احمد زاده بسمت استاندار خراسان. ناصر اخوان ملایری بسمت سرپرست استانداری استان مرکزی (اراک). دکتر باقر شاپور بسمت سرپرست استانداری بوشهر، هادی موتمنی بسمت سرپرست استانداری زنجان، محمود هاشمی بسمت فرماندار قم، محمد حسن صادقیان بسمت سرپرست فرمانداری امامشهر (شاهرود سابق) و سید صدرالدین رحیمی اردستانی بسمت فرماندار دماوند منصوب شدند.

* * *

حسن عرب‌زاده جمالی بسمت معاون امور نظارت و برنامه‌ریزی در وزارت نیرو. احمدعلی صادق وزیری به سرپرستی آب و برق خوزستان، مصطفی حامد به سرپرستی شرکت سهامی برق منطقه اصفهان و محمد حسن محرابی به سرپرستی شرکت سهامی آب و برق منطقه کرمان منصوب شدند.

تقاضای محاکمات علنی

جمعیت ایرانی دفاع از آزادی و حقوق بشر طی نامه‌ای به نخست‌وزیر که رونوشت آنرا به وزیر دادگستری دادستان دادگاههای انقلاب نیز تسلیم کرده خواستار علنی کردن محاکمات شد. همچنین این جمعیت خواست که نماینده این سازمان از بازداشتگاهها بازدید نماید.

سخنرانی

دکتر قائمی روز پنجشنبه و جمعه آینده از ساعت ۷ بعدازظهر و آقای دکتر هشترودی بمدت ۱۰ شب از ۱۸ اسفند از ساعت ۷ بعدازظهر در مسجد ولی عصر واقع در خیابان حشمت‌الدوله غربی سخنرانی می‌کنند.

یک کارگر کشته شد

قزوین خبرنگار اطلاعات درپی درگیری بین کارگران کارخانه «کوراوغلی» شهر صنعتی البرز برسر مسائل مذهبی و مسلکی ۳ نفر کشته و مجروح شدند.

کارگران سرگرم بحث با یکدیگر بودند که کارشان به مشاجره کشید و ضمن مشاجره، کارگری بنام ناصر طهام ۳۰ ساله بضرب چاقو کشته شد و دو نفر دیگر جراحات سختی برداشتند.

شکنجه گر ساواک به اسرائیل گریخت

در حالیکه برای شکار عمال ساواک و چهره‌های ضد مردمی در شهرستانها، تلاش گسترده‌ای از سوی پاسداران انقلاب اسلامی ادامه دارد و با پیگیری این گروه، هر روزدهها نفر از عوامل رژیم سابق، در شهرستانها دستگیر میشوند اما دیروز اطلاع یافتیم یکی دیگر از شکنجه‌گران معروف ساواک همدان از ایران، گریخته است.

● تبریز ـ گروه ضربت پاسداران انقلاب تبریز در پی شناسائی‌هایی از ۵ منزل مشکوک، مقدمات دستگیری ساکنین آنرا که گفته میشود عملیات ضدانقلابی ترتیب‌میدهند آغاز کردند. پاسداران انقلاب تبریز موفق شدند سرهنگ نجفی‌نژاد رئیس سابق پلیس تبریز و سرگرد شجانی رئیس پیشین کلانتری ٤ این شهر را باتهام شرکت در کشتارهای‌مردم دستگیر کنند.

طبق اطلاع واصله ۲ کمیته از ۳۱ کمیته انقلاب تبریزمنحل وکار خود را به‌کلانتری‌های شهر واگذار کرد. این کارتا انحلال کامل کمیته‌ها ادامه می‌یابد.

به‌اظهار سخنگوی کمیته مرکزی انقلاب تبریز، گروهی مسلح که خود را از گروه مجاهدین می‌خوانند به تبریز آمده و شبها در این شهر پاسداری میدهند. با کسب‌تکلیف از تهران اعلام شد که این‌گروه باید به تهران بازگردند وگرنه دستگیر خواهند شد.

دیروز گروهی از کارگران صنعت فرش تبریز در منزل آیت‌الله قاضی طباطبائی‌نماینده امام در تبریز اجتماع کردند و خواستار دریافت حقوق‌معوقه خود شدند.

● انجمن دانشجویان‌مسلمان دانشگاه «حنیف‌نژاد» تبریز موجودیت خود را اعلام کرد.

فرار شکنجه‌گر

همدان (خبرنگار اطلاعات)

دکتر منصور نورانی‌شکنجه‌گر معروف ساواک همدان و عامل صهیونیزم و مامور «موساد» اسرائیل در ایران، پس از نوشتن نامه‌ای‌به‌دکتر هوشنگ نهاوندی وزیر علوم رژیم‌قبلی، بطور ناگهانی از ایران‌گریخت. دکتر نورانی که بعنوان‌پزشک شهربانی مطب داشت، در این نامه فرهنگیان همدان را عامل اصلی ناآرامی‌ها معرفی کرده و از دکتر نهاوندی برای سرکوبی انان تقاضای کمک کرده بود.

بدنبال فرار وی، ساختمان سه طبقه دکترنورانی در مقابل شهربانی همدان به تصرف مجاهدین خلق درآمد و ازدفتر کار او اسناد رابطه باساواک و منجمله تقدیر کتبی‌ساواک از او بخاطر همکاریهایش کشف شد.

گفته می‌شود دکتر نورانی به‌اسرائیل گریخته است.

★ اصفهان‌ـ بدستورهادوی دادستان کل انقلاب اسلامی ایران، دادستان و اعضای دادگاه انقلاب در اصفهان‌تعیین میشوند و نسبت به محاکمه جنایتکاران اقدام می‌کنند.

ماموران‌کمیته انقلاب‌اسلامی کوی آبادانی و مسکن اصفهان وماموران نظامی یکصد هزار بسته سیگار قاچاق کشف و با نرخ عادلانه در شهر توزیع کردند.

● رزمندگان انقلابی اصفهان اسه ار یکم نفرشی را باتهام تیراندازی ،رشوه خواری و جعل معافیت خدمت وظیفه در فلاورجان دستگیر کردند.

نیفروشان مدیر کل حدید آموزش و پرورش استان اصفهان در ملاقات با مسئولان اداره کل از انان خواست توقعات را کم کرده و حساسیت در تصدی یا حفظ پستهایی‌که به‌آن علاقمندند نداشته باشند

ماموران کمیته انقلاب کوی آبادانی و مسکن بسوی یک اتومبیل اریا که از اصفهان‌به شیراز میرفت‌و بدستور«ایست» انها توجهی نکرده بود تیراندازی کردند که در نتیجه دونفر از سرنشینان ان از ناحیه کمر و پیشانی مجروح شدند.

تصرف زمینهای‌اشرف

● شاه‌آباد غرب ـ بدستور آیت‌الله محمد باقر حکمت ۹۶۰ هکتار اراضی‌روستای «گواور» ٤۰ کیلومتری اسلام‌آبادغرب(شاه‌آبادغرب) که متعلق به اشرف پهلوی بود به تصرف کمیته‌درآمد.

دیروز افراد پاسگاههای اسلام‌آباد غرب با آیت‌الله حکمت ملاقات کردند و آیت‌اله به آنها توصیه‌کرد کار خود را شروع کنند.

● مشهد ـ عبدالله دانشوری از سوی وزیر آموزش و پرورش بسمت مدیر کل آموزش وپرورش خراسان انتخاب شد.

● بندرکنگان ـ سروان محمدی از طرف هنگ ژاندارمری بوشهر به فرماندهی یگان ژاندارمری کنگان منصوب شد.

این انتصاب موردقبول اهالی بندر دیر واقع نشد و برای‌جلوگیری ازدرگیری سروان محمدی مجددا به بوشهراحضار شد. درضمن منوچهر طیبی بسمت مدیر عامل شهر و خورشیداین شهر انتخاب شد.

● بیدخت‌گناباد ـ والانیا شهردار و رئیس و اعضای انجمن شهر بیدخت گناباد از سمت خود استعفا کردند.

● صالح‌آباد ـ ستوان دوم‌گلستانی بسمت‌فرماندهی پاسگاه ژاندارمری صالح‌آباد انتخاب شد.

● شهرکرد ـ از سوی حجت‌الاسلام سید هاشم بطحائی نماینده امام خمینی در شهرکرد ستوان‌حبیب‌اله حبیبی و سرگرد مرتضوی بسمت معاونت شهربانی کل و فرمانده ژاندارمری استان چهارمحال‌و بختیاری انتخاب شدند.

● اسلام‌آباد ـ حضرت آیت‌الله حکمت پس از ۵ سال دوری از اسلام‌آبادو ۹ سال تبعید از قهرمانشهر به این شهر بازگشت.

● آشتیان ـ درپی انحلال انجمن شهر آشتیان مسعود شاکریان رئیس این انجمن از سمت خود استعفا کرد

وی مجددا از سوی کمیته انقلاب اسلامی‌آشتیان در سمت خود ابقا شد.

تیراندازی بسوی پاسداران

● مهاباد ـ سرنشینان یک وانت به سوی‌پاسداران شب آتش گشودند. حادثه نیمه شب در خیابان معینی روی داد. پاسداران شب که به سرنشینان این‌وانت مشکوک شده بودند به آن ایست دادند اما ناگهان سرنشینان وانت به سوی پاسداران‌شب آتش‌گشودند.

پاسداران نیز دست به تیراندازی متقابل زدند و درنتیجه دو نفر سرنشینان وانت به‌نامهای هوشیار جلال و درویش‌علی‌مجروح شدند.

جریان از سوی آیت‌الله شیخ عزالدین حسینی امام جمعه و رئیس شورای انقلاب مهاباد و همچنین حزب دمکرات کردستان ایران تحت رسیدگی است.

● سنندج ـ دیروز گروهی از دانش‌آموزان مسلمان مدارس و دانشسراهای سنندج در محیط آموزشگاههای خود تحصن اختیار کردند و سپس با دادن شعارهایی بنفع امام خمینی و علامه مفتی‌زاده به راهپیمائی پرداختند. گفته میشود انگیزه اعتراض این‌دانش‌آموزان اهانتی بود که یکی از دبیران، به شعارهای اسلامی آنان کرده بود. شهر سنندج هنوز آرامش خود را بازنیافته است. شبها در نقاط مختلف‌شهر تیراندازیهایی انجام‌میشود دیروز گروهی از اولیای دانش‌آموزان با مراجعه به نمایندگی روزنامه اطلاعات در سنندج خواستار سامان دادن به اوضاع آشفته منطقه شدند.

تایید قطب‌زاده

● از سوی «انجمن اسلامی دانش‌آموزان و جوانان سنندج» اعلامیه‌ای در رد تلگراف دانش‌آموزان دمکرات این شهر که‌خطاب به صادق قطب‌زاده‌سرپرست رادیو تلویزیون کشور در جهت رفع سانسور در این نهاد ارتباطی مخابره شده بود، صادر شد.

در این اعلامیه، مخابره تلگرام فوق عملی خائنانه توصیف شده و قید گردیده است که دانش‌آموزان مذهبی بهیچوجه اجازه تکرار تاریخ را نخواهند داد و صادق قطب‌زاده‌مورد تائید آنهاست.

● شمیران ـ پاسداران انقلاب اسلامی و روحانیت مبارز شمیران با ارسال طوماری پشتیبانی کامل خود را از صادق قطب‌زاده سرپرست رادیو تلویزیون انقلاب اسلامی ایران‌اعلام کردند.

★ اهواز ـ کارکنان خطوط لوله ومخابرات شرکت ملی نفت ایران منطقه اهواز، بازاریان، اعضای هیات‌علمی وکادراداری دانشکده‌ادبیات دانشگاه جندی‌شاپور باتسلیم طومار و نامه‌ای به دفتر سرپرستی «اطلاعات» در خوزستان، مراتب حمایت‌و پشتیبانی خودرا از مهندس بازرگان‌و قطب‌زاده سرپرست صدا و سیمای اسلامی‌ایران ابراز داشتند.

● فرمانده ژاندارمری ملی ایران (ناحیه خوزستان)طی تلگرافی به دفتر اطلاعات در اهواز،خواستار کنارگذاشتن عناصر ضد انقلابی از ژاندارمری ملی و شرکت نمایندگان‌کارمندان‌درجلسات تصمیم‌گیری راجع به آنان شد.

★ اردکان یزد ـ پاسبان‌رضا رفعت توسط‌نیروهای‌انقلاب اسلامی اردکان یزد دستگیر شد.

بگفته شاهدان رسمی وی‌در شهریور ۵۷باعث ریخته‌شدن خون عده‌ای از جوانان‌این شهر شده بود.

● اراک ـ کمیته انتظامات انقلاب اسلامی اراک طی اعلامیه‌ای اطلاع داد: دکتر اکبربهادری نماینده‌غیرواقعی مردم اراک در مجلس‌منحله شورای ملی‌که مدتها فعالیت های ضدانقلابی شدیدداشته است و مدتی نیز فراری بود دستگیر شده است.

لغو عوارض

● در حضور گروه های مختلف مردم دادگاه انقلاب اسلامی اراک آغازبکارکرد.

در این دادگاه اعلام شد که رای دادگاه‌دردو مرحله داده خواهد شد تا خدای‌ناکرده متهمی بی گناه مجازات‌نشده وکاملاحق دفاع داشته‌باشد.

● به تصویب کمیته‌انقلاب و موافقت شهردار اراک‌مبلغ ده هزار ریال که به عنوان عوارض فوق‌العاده در رژیم طاغوتی گرفته می‌شد لغو گردید.

روحانی‌نما دستگیرشد

● بروجرد ـ بدستور آقای شاهرخی نماینده امام‌خمینی در بروجرد، رضا خطیبی معروف به (شمس) ازلباس روحانیت خلع و پس از دستگیری‌روانه‌زندان‌خرم‌آباد شد.

کمیته فرعی انتشارات و تبلیغات اسلامی بروجرد نیز باهمکاری فرهنگیان این‌شهر تشکیل شد.

● میانه ـ در اولین جلسه جامعه‌اسلامی فرهنگیان‌میانه که‌باحضور ۱۵۰۰ نفردریکی از مساجد شهر تشکیل شد حضرت آیت‌اله حاج علی احمدی، پیرامون نقش فرهنگیان در پیشبرد انقلاب اسلامی‌سخنرانی کردو سپس رضافرید سخنگوی‌این‌جامعه اهداف‌جامعه‌اسلامی‌فرهنگیان میانه را در۶ ماده اعلام‌کرد.

★ آبیک ـ چهارنفرازاعضاء انجمن شهر آبیک استعفای خود را از سمت نمایندگی انجمن شهر اعلام کردند.

● کلاردشت ـ اعضاء شورای منطقه آموزش و پرورش‌کلاردشت ضمن‌اعلام همبستگی باانقلاب اسلامی، از سمت خود استعفادادند، ضمنا کمیته انقلاب این‌شهر، منحل شدن انجمن شهر کلاردشت را اعلام کرد.

● علی‌آباد گرگان ـ عباس علوی‌شهردار منطقه علی‌آباد گرگان از سمت خودکناره‌گیری کرد و مجددا از طرف کمیه انقلاب در این منطقه در سمت خود ابقاء شد.

مرگ ۳ مجاهد

● بندر عباس ـ سه نفر دیپلمه وظیفه در بندر عباس به اسامی محمدزارع، اکبر آخوندزاده و غلامرضاتکیه که با جیپ ژاندارمری این شهردر تعقیب چند نفرسارق مسلح بودند، دراثربرخورد با یک تریلر کشته شدند.

انفجار بمب

● آزادشهر ـ حدودساعت ۲٫۳۰ دقیقه بامداد پریروز یک بمب مخرب در منزل رضا عرب خزائلی، دبیر دبیرستان های آزادشهر ـ (شاهپسند سابق) و عضو کمیته نظارت بر انتظامات شهر منفجر شد و این خانه رابکلی ویران کرد. شدت این انفجار که‌هنوزچگونگی آن کشف نشده است بحدی بود که شیشه های چند خانه مجاور را درهم‌شکست و در این انفجار به کسی آسیب نرسید.

ورود استاندار

● شیراز ـ نصرت‌الله امین استاندار جدید فارس عصر دیروز بدون انجام‌هیچگونه تشریفات اداری واردشیراز شد.

وی درزمان‌نخست‌وزیری شادروان دکتر مصدق سمت بازرسی نخست‌وزیری و سپس شهرداری تهران را داشت در ضمن وکیل و مجری امور ایشان نیز بود امین پس از ورود به شیراز، ضمن پیامی ورود خود را به اهالی این شهر اطلاع داد.

● شیراز ـ کمیته های انقلاب اسلامی در شیراز سلیمی سرپرست گورستان این‌شهر را از هرگونه اتهامی مبرا دانستند.

نامگذاری خیابانها

● کرمان ـ بادعوت جلال کمالی و با حضور جمعی از نمایندگان مردم این شهر، خیابان های کرمان در یک جلسه‌عمومی‌مجددانامگذاری خواهد شد.

در ضمن بیمارستان های ۲٤ اسفند و محمدرضا شاه سابق به دکتر مصدق تغییر نام‌یافت. درمانگاه‌بیمارستان محمدرضا شاه نیز به نام دکتر وکیلی موسوم شد.

★ سلماس ـ براثر شلیک هوایی ٤ پاسدار انقلاب در سلماس که برای متفرق‌کردن قماربازان صورت رفت، اشتباها محرم مخانی ۲۵ ساله براثر اصابت‌گوله‌بقتل رسید و این عده، توسط کمیته انقلاب سلماس باز داشت شدند.

بستگان مقتول پس از اطلاع از جریان امر، از روستای «صدقیان» به محل زندانی شدن پاسداران یورش بردند و با شکستن شیشه های محل‌کمیته، خواستار مجازات مسبب واقعه گردیدند.

اعتراف به جنایت

● آمل ـ دیروز دو نفر از پاسبانان شهربانی ساری‌به نام «خمرو»، «کی‌منش» که در زمان رژیم سابق برای سرکوبی تظاهرات مردم‌آمل ازساری به‌این شهر اعزام شده بودند، هنگام بازپرسی در کمیته انقلاب این شهر بقتل دو تن از جوانان‌آملی بنام «محبی» و «یزدانی» اعتراف کردند.

● در حال حاضر۶پاسبان شهربانی ساری، ۲ تن از نظامیان پادگان نظامی«رینه» «لاریجان» ورئیس شهربانی‌و رئیس کلانتری و رئیس‌زندان وافسر گشت شبانه و دو تن از پاسبانان شهربانی آمل در زندان شهربانی این شهر، زیرنظر رزمندگان انقلاب در بازداشت بسر می برند و محاکمه آنان بطور سری ادامه‌دارد.

● پریروزسروان‌ایزدپناه رئیس اطلاعات و ضداطلاعات شهربانی‌آمل توسط‌پاسداران انقلاب اسلامی آمل دستگیر وبه زندان شهربانی منتقل شد.

ضمنا پریشب یک سرهنگ بازنشسته که مورد‌سوءظن پاسداران انقلاب آمل قرار گرفته بود، توسط نیروی ژاندارمری این شهربازداشت شد. در بازجوئی از او یک قبضه اسلحه کلت بدست آمد.

● بعلت کمبود و گرانی مشروبات الکلی در آمل، بیشتر مراجعه کنندگان به بیمارستان های این شهر معتادین به الکل هستند. تاکنون مصرف زیاد الکل صنعتی باعث مرگ دو نفر از این معتادین شده است.

● شعبه «جنبش ملی مجاهدین» در آمل تاسیس شد

★ اروندکنار ـ حجت‌الاسلام سید احمد حق‌شناسی‌نماینده آیت‌الله العظمی گلپایگانی در یک اجتماع ۵ هزار نفری، در روستای «بچاچره»اروندکنار حضور یافت‌وکشاورزان این منطقه را تشویق به «مرزداری» و کشت و زرع کرد. در این اجتماع سید خلف‌موسوی، یکی ازروحانیون اروندکنار نیز در موردانقلاب اسلامی ایران سخنانی ایراد کرد.

★ برازجان ـ کمیته جبهه ملی شهرستان برازجان به منظور بزرگداشت‌دکترمحمد مصدق‌مراسمی‌با حضورصدها تن از مشتاقان در مسجد آشوری این شهر برپا کرد.

● بوشهر ـ درپی فرار محمد سنگری عضو فعال ساواک از چنگ‌ماموران کمیته بندر ماهشهر، گروه‌ضربت بندر بوشهر موفق شدند این شخص را که گفته میشود معاون ساواک بندر ماهشهر بوده است در نخلستان های «تنگک» در حوالی بوشهر دستگیر و به زندان هنگ ژاندارمری‌بوشهر منتقل کنند. توسط پاسداران انقلاب‌بوشهر چندین کامیون حامل لباس، پتو و سیگار های‌قاچاق کشف و توقیف شد. رزمندگان نیروی هوائی گناوه نیز ۲ هزار جعبه سیگار قاچاق از قاچاقچیان بدست آوردند.

دیدار امام باحضرت آیت‌الله العظمی مرعشی نجفی

قم ـ ساعت ۹ پریشب امام خمینی رهسپار منزل آیت‌الله العظمی سید شهاب‌الدین مرعشی نجفی شدند و بمدت نیمساعت در خصوص مسائل مختلف مملکتی با ایشان به گفتگو نشستند. در این دیدار و تبادل‌نظر حجت‌الاسلام اشراقی (داماد امام)، حجت‌الاسلام حاج‌سید احمدخمینی‌و حجت‌الاسلام حاج‌سید محمود مرعشی نیز حضور داشتند.

بمب خوراکی برای پرسنل نیروی هوائی

بوشهر (خبرنگار اطلاعات)

یک نقشه شیطانی که توسط عمال ساواک برای نابودی‌پرسنل قهرمان نیروی هوایی در بندر بوشهر طرح‌ریزی شده‌بود، کشف شد.

بموجب مدارکی که در ساواک بوشهر بدست آمد، عمال ساواک پس از اینکه پرسنل نیروی هوایی این شهر برای‌دومین باره همبستگی خود رابا انقلاب مردمی‌ایران اعلام کردند و به‌پشتیبانی از رهبری امام خمینی یک راه پیمایی ترتیب دادند، اقدام به‌تهیه کمپوتی کردند که به محض گشودن درآن، مواد منفجره تعبیه شده درقسمت زیرین قوطی کمپوت، منفجر می‌شد وکسی را که قوطی کمپوت را در دست داشت، از پای درمی‌آورد.

در قوطی‌های کمپوت تهیه شده ازسوی عمال ساواک، فقط لایه‌ای از کمپوت در سطح بالایی آن قرار داشت و قسمت‌پایین، برای محل مواد منفجره جا سازی‌شده‌بود.

قوطی‌های مذکور فقط در صورتی آسیب نمیرساند که باوسایل مخصوص ساواکیها باز میشد و انفجاری به همراه نداشت.

عکس قوطیهای کمپوت تهیه شده‌بوسیله ساواک‌رانشان میدهد ابزاری‌که‌در پائین‌عکس دیده میشد وسائلی‌است‌که‌فقط‌عمال ساواک، می‌توانستندبا آن‌بمب‌های خوراکی رابی‌خطر کنند.

تخفیف
برای همگامی با
نهضت اسلامی
از ۱۶ اسفند تا ۱۵ فروردین
کفش ملی کفش ملی

استخدام تلفنچی

به‌یک دوشیزه یا بانو جهت جوابگوئی تلفن بطور نیمه وقت برای تکمیل کادر شرکت نیازمندیم.

پهلوی مقابل پارک شاهنشاهی «سابق» خیابان ارمغان شماره ۱۵

بسمه تعالی

ما کارگران کارخانجات صنعتی زاگرس‌شماره یک‌باطلاع کلیه هموطنان میرسانیم آنهائی‌که‌بوسیله بازمانده‌های‌استعمار هدایت و حمایت میشوند و در این موقع حساس به نفاق و تفرقه ملت نجیب ایران میپردازند ویادایه‌هائی که دل‌سوزتر از مادر ادعامیکنندکه‌ازحق ما کارگران دفاع میکنند تمام آنان رامحکوم میکنیم و بهترین مدافع ماکارگران برنامه زنده اسلام میباشد که به رهبری زعیم عالیقدر و سایر علمای اعلام‌تاکنون رهنمائی و هدایت شده و خواهیم شد و کوچکترین خللی در عقاید کارگران مسلمان وارد نخواهد شد و هرکسی را که نایب‌الامام خمینی انتخاب فرموده‌اند برای چندمین‌بار دولت جناب آقای مهندس مهدی بازرگان و جناب آقای صادق قطب‌زاده سرپرست رادیو تلویزیون را مورد تائید اینجانبان امضاء کنندگان زیر میباشد.

بامضاء حدود ٤۰۰ نفر

توجه

جلسه رای‌گیری نمایندگان منتخب واحد های آموزشی ناحیه ۲ آموزش و پرورش تهران روز یکشنبه ۲۰ر۱۲ر۵۷ در دبیرستان میرافضلی تشکیل میشود. حضور نمایندگان ضروری‌است

هیئت نظارت معلمین ناحیه ۲

سراجیان

سازنده پرسهای برقی ضربه‌ای امیرکبیر تلفن ۳۶۳۱۸۸

نسبتی ندارم

اینجانب منصور معتمدی لنجانی فرزند احمد متولدسال ۱۳۲۲ به شناسنامه شماره ٤۸٤هیچگونه نسبتی باآقای‌مهندس منصور معتمدی که بعنوان عضو فراماسونری در جرایدمعرفی شده‌اند ندارم.

منصور معتمدی لنجانی

استخدام راهنمای مسکن

به‌دونفر دیپلمه خوش برخورد با اتومبیل با سابقه در امر تهیه مسکن در مجهزترین شرکت تهیه مسکن تمام وقت نیازمندیم.

پهلوی مقابل پارک شاهنشاهی سابق خیابان ارمغان شماره ۱۵.

بسمه تعالی

ماکسبه و ساکنین خیابان دلگشا انتصاب شایسته آقای قطب‌زاده را بسمت سرپرستی سازمان رادیو و تلویزیون ملی اسلامی ایران که بدستور امام خمینی انجام گرفته تائید نموده و پشتیبانی خود را اعلام میداریم.

با امضای ۵۰۰ نفر کسبه و ساکنین‌محل

«دانشجویان، کارکنان، کارمندان و استادان مبارز دانشگاه متحدین انتصاب آقای قطب‌زاده مبارز مردمی رابرای سرپرستی سازمان‌رادیو، تلویزیون که‌در جهت انقلاب‌اسلامی مردم ایران میباشد با جان و دل پذیرفته هر توطئه ضد انقلابی را محکوم مینمایند».

بسم‌الله‌الرحمن‌الرحیم

جناب آقای صادق قطب‌زاده

باتوجه به شناخت عمیق رهبر عظیم‌الشان انقلاب امام خمینی از عناصر ضد خلقی و تفرقه‌افکن وباتوجه باین که سازمان رادیو تلویزیون ملی‌ایران بایستی دربدو امرپایگاهی مردمی درجهت نشرمبانی اسلامی‌باشد. جنابعالی بسمت مدیر عامل رادیو تلویزیون ملی انتخاب شده‌اید مضمن اعلام تائید و پشتیبانی خود ازاین انتصاب‌شایسته آرزو داریم که شما دراین دوران فترت ضمن این‌که اخبار واصله ازکمیته انقلاب رابگوش خلق میرسانید دراشاعه و بسط فرهنگ توده ملت ایران که همانا فرهنگ اصیل اسلامی است‌موفقیت کامل بدست آرید. **کارکنان ذوب‌آهن اصفهان وخانواده های آنان**

خریداران محترم اپارتمانهای گلستان فرحزاد شرکت سهامی خاص عمرانی و آپارتمانسازی خووردین واقع در شهرک غرب

به منظور بحث درمورد مسائل مهم‌ازخریداران محترم تقاضا می‌شود راس ساعت ۳ بعدازظهر روز جمعه ۱۸ اسفند ماه درهتل اینترکنتیننتال حضور بهم‌رسانند.

تولیدپوستر

جهت تهیه پوستر های انقلابی وپوسترمناظر و انواع پوستر به‌مرکزاصلی‌چاپ وپخش‌پوستر در ایران همه روزه از ساعت ۸صبح الی۹ شب مراجعه فرمائید. جمعه هاباز است.

آدرس، تهران سعدی شمالی کوچه یاسمی ساختمان پارس سازمان تولید پوستر تلفن. ۳۹۳۲۹۳ ۱ـ۲

مرکز فرهنگی بریتانیا تهران

مرکز فرهنگی بریتانیا مبادرت به باز پرداخت شهریه دانش آموزانی که برای ترم اکتبر ۱۹۷۸ تاژانویه ۱۹۷۹ ثبت نام کرده بودند مینماید، واین‌درحالی‌است‌که دایربودن کلاسها از عهده این مرکزخارج بوده. باز پرداخت شهریه برمبنای حضور و مشاوره با نماینده کمیته انقلاب اسلامی و نماینده‌دانش آموزان این مرکز تعیین گردیده.

تاریخ‌روزهای بازپرداخت شهریه بقرار ذیل می‌باشد «لطفا بشماره رسید خود توجه فرمائید».

شنبه ۱۹ اسفندماه ۵۷

از ۸صبح تا ۱۰٫۵ صبح — ازشماره۱تا۲۵۰
از ۱۱ صبح تا۱٫۵ بعداز ظهر — ازشماره۲۵۱تا۵۰۰

یکشنبه ۲۰ اسفندماه ۵۷

از ۸صبح تا۱۰٫۵ صبح — ازشماره۵۰۱تا۷۵۰
از ۱۱ صبح تا۱٫۵ بعدازظهر — ازشماره۷۵۱تا۱۰۰۰

دوشنبه ۲۱ اسفندماه ۵۷

از ۸صبح تا۱۰٫۵ صبح — ازشماره۱۰۰۱تا۱۲۵۰
از ۱۱ صبح تا۱٫۵ بعدازظهر — ازشماره۱۲۵۱تا۱۵۰۰

سه‌شنبه ۲۲اسفندماه ۵۷

از ۸صبح تا۱۰٫۵ صبح — ازشماره۱۵۰۱تا۱۷۵۰
از ۱۱صبح تا۱٫۵ بعدازظهر — ازشماره۱۷۵۱تا۲۰۰۰

چهارشنبه ۲۳اسفندماه۵۷

از ۸صبح تا ۱۰٫۵ صبح — ازشماره۲۰۰۱تا۲۳۰۰

فقط دانش آموزانی که کارت رسید در دست‌دارند درروزها وساعات مذکور مراجعه نمایند.

دانش‌آموزانی که کارت رسید خودرا گم کرده‌اند ویابنابدلایلی نمی‌توانند در روز های مقرر مراجعه نمایند میتوانند روز شنبه ۲۶ اسفندماه بامرکز فرهنگی بریتانیا تلفنا تماس بگیرند. آـ۱۹۹۳۸

جوانان کشور را، اینگونه در زندان‌ها می‌کشند

با تلاش چند روزه خبرنگاران ، فقط یکی از قربانیان شناسایی شد ، او دانشجوی سال دوم رشته مهندسی‌معدن دانشگاه تهران بود

کشتارهای علنی رژیم پهلوی در شهرها و روستاها، به بهانه‌های گوناگون، چیزی نیست که از نظرها پوشیده‌باشد. در طول سالهای سیاه خفقان، هر حرکت جمعی مردم درهر جا که بوده، با عکس‌العمل گلوله و مسلسل روبرو شد و رژیم، بی‌توجه به‌اخطار عمومی و حتی اعتراض گروههای متشکل در خارج از مرزهای ایران، به کشتار ادامـــه داد. کودتای ۲۸ مرداد ۱۳۳۲ سرآغاز این کشتارها بود و برای آنکه هر حرکتی در جهت مخالفت بارژیم، سرکوب شود،یک سازمان پلیسی مخوف، بنام سازمان اطلاعات و امنیت کشور (ساواک) باتجهیزات پلیسی مدرن و مدون، شکل گرفت و روزبروز بر وسعت آن افزوده شد. رژیم برای آنکه‌مخالفت ها را در سازمانها، ادارات ، بخش‌های عمومی و خصوصی، دانشگاهها، مدارس وبازار، در نطفه بکشد، از زمستان سال ۱۳۵۰ دست به‌ایجاد سازمان مشترک ساواک ـ شهربانی زد تابدین ترتیب بااستفاده از تجربه نیروهای ساواکدر قلع‌و

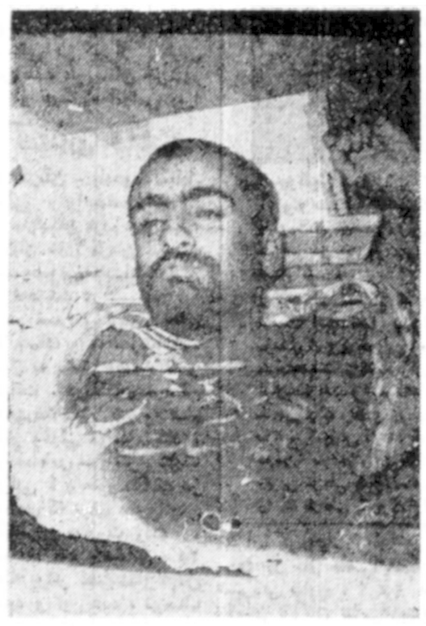

قاسم گندمی دراز ، دانشجوی سال دوم رشتهمهندسی معدن ـ دانشگاه تهران . بدن این جوان از کمر به پائین بشدت مجروح بود و کف پاهایش ، آثار ضربات شلاق‌به چشم میخورد روی پا وقسمت هائی از بدن ، دست‌وسینه او نیز آثار سوختگی عمقی و سطحی دیده میشود . او از ورزشکاران بنام و خوشنام اندیمشک بود .

این دختر جوان کیست ؟ به اوتجاوز شده‌است.روی شکم ، سینه و پشتش اثار شکنجه و سوختگی به چشم‌می خورد ، زیر چشم تاکنار گوش سمت‌راست و هردوران‌وی آثار کبودی دیده میشود ، قسمت هایی از بدنش مجروح است و خونی که از نقاط مختلف بدنش بیرون زده دست های دختر جوان را گلگون کرده است . آرنج دست راستش را با آتش سیگار سوزانده‌اند .

قمع مخالفان، از قدرت اطلاعاتی شهربانی سود جوید.

این سازمان مشترک بانام «کمیته» زیر نظر نمایندگان ساواک، شهربانی ، ارتش، ژاندارمری و به مدد نمایندگان آنها در کلیه ارگانهای اجتماعی کار خود را آغاز کرد.

روسای ادارات، سازمانها، مدارس،دانشگاهها وکارخانه ها دستور یافتند تا کلیه عوامل مخالف رژیم را به این کمیته معرفی کنند وبرای آنکه هیچکس دست از پا خطا نکند.قسمت تازه‌ای در کلیه ادارات و سازمانها بنام «حفاظت» ماموریت داشتند، گزارش‌های محرمانه‌ای راسا به کمیته بفرستند و فعالان را بمبند بکشانند. بجز کشتارهای علنی رژیم، درطول سالهای سیاه، رژیم در خفا وپنهانی نیز بسیاری از زنان و مردان متفکر وانقلابی را زیر شکنجه کشت. پرونـــده‌ها و میکروفیلم‌ها ونوارهایی که هم‌اکنون از سنگرهای تو درتوو وحشتناک ساواک بدست رهبران انقلاب افتاده، البته که بسیاری از این رفتار سفاکانه ودددمنشانه عمال ساواک و سرسپردگان آن را برملا می‌سازد، اما مدارک کوچکی کـه بدست خبرنگاران ما افتاده است، گوشه‌ای بسیار کوچکاز این جنایات را نشان می‌دهد. ابتدا از یک حادثه که صبح روز چهارشنبه گذشته رخ‌داد، بگوئیم :

● پاسداران انقلابی مستقر در اداره تشخیص هویت (ابتدای خیابان جرجیل) متوجه شدند که مردی در قسمت داخلی ساختمان، مقداری کاغذ وفیلم رابه آتش کشیده‌است. بیدرنگ بمحل رفتند و دیدند که تعداد زیادی‌فیلم که درطول سالهای سیاه اختناق وکشتار از زندانهای ساواک برداشته شده است، در حال سوختن است. مردی که این مدارک را به‌آتش کشیده‌بود، عکاس شهربانی و مورد اطمینان دستگاه ساواک بود که چون روی پرونده‌های موجود در این اداره، نام وی بعنوان عکاس یادداشت‌شده بود، قصد داشت، آنها را بسوزاند.

چند قطعه از فیلمهایی که نیم سوخته به دست خبرنگار ما افتاده است، نشان دهنده، جنایاتی است که در مخفی‌گاه های ساواک ،عمال‌رژیم مرتکب می‌شدندو برای آنکه‌پرونـده های جنایت را تکمیل کنند و برای همیشه به بایگانی تنگین خود بسپارند، عکس‌هایی از جوانان برومند کشور، پس از مرگ می‌گرفتند وضمیمه پرونده می‌کردند.

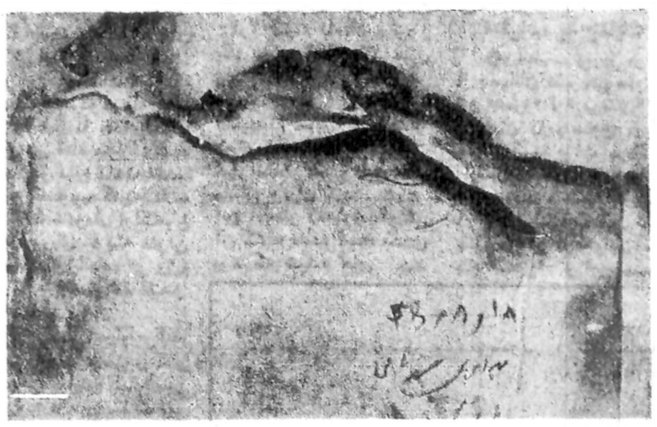

این نمونه پاکت نیم سوخته‌ای است که فیلم قربانیان در آن قرار داشت و همانگونه که در عکس پیداست، در آخرین لحظاتی که میرفت برای همیشه نابود شود، بدست‌خبرنگاران ما افتاده‌است

جوانی که در عکس دیده میشود ، یکی دیگر ازقربانیان رژیم طاغوتی است . سمت چپ سینه این جوان آثـــار سوختگی به چشم میخورد . سرش از قسمت‌چپ بالای‌ابرو شکافته و در قسمت راست گردنش آثار بریدگی وکبودی دیده میشود آنگونه که از یادداشت روی پاکت محتوی‌این عکس ها برمی‌آید ،عکس ها در تاریخ ۵۶٫۸٫۱۸ در بهداری شهربانی برداشته شده است .

این گزارش، براساس این خبر تهیه شده است.

● انسان در مقابل شکنجه های وحشتناک و غیـر انسانی ، چقدر طاقت دارد ؟ برادر غیرتمند، در مقابل‌تجاوز به خواهر ، مادر در مقابل قطعه قطعه کردن فرزند چقدرمی تواند دوام بیاورد ؟ بدن یک انسان در وضعیت معمولی، در مقابل یک اجاق برقی گداخته چقدر تحمل دارد ؟

بسیاری از کسانی که در مقابل شکنجه های سفاکانه ساواک برهبری کارشناسان شکنجه‌سازمان جاسوسی‌آمریکا (سیا) و اسرائیل ، قرار گرفتند ، ناچار به آنچه کمبه‌آنان نسبت داده شده بود ،بی‌گناه گردن نهادند . گروهی دیگر، ماندند و مقاومت کردند، اما گروه سوم ، زیر شکنجه‌جان سپردند که از این گروه بسیار جوانان برومند- زن‌ومرد- بودند که عده‌ای از آنان حتی گوری ندارند که مادروپدر وخواهر و برادر برآن خاک اشک بریزند . آنان گمنام مردند و گمنام به خاک سپرده شدند .فیلم های نیم‌سوخته‌ای که از اداره تشخیص هویت شهربانی بدستمان رسیدحکایت از این جنایات سفاکانه دارد،جوانانی که بشدیدترین‌وضعی شکنجه شدند و زیر دستگاه های شکنجه ، جان باختند،از روزی که این عکس بدستمان رسید ، موفق شدیم فقط یکی از صاحبان عکس را شناسائی کنیم ودو تن دیگر، تاکنون شناسایی نشده‌اند .

یادداشتی از مترجم

این کتاب روشنگر بسیاری از مسائلی است که در رابطه باافزایش قیمت نفت و درآمد سرشاری که از این راه نصیب ایران‌شد ، پیش‌آمد. بامروری در این کتاب ، می‌شود دیدکه فرصت بسیار گران بهائی کهبرای استفاده ازاین درآمد، درراه ابعاد ایرانی آباد و آزاد بدست آمده بود، براثر خودخواهی ، خود فروختگی ، و حماقت های توام بانیت وطن فروشی ، بهدر رفت و آنچه می‌باید قانق نانمان شود، قاتل جانمان شد !

درمطالعه این کتاب ، خواننده باید در نظداشته باشد که نویسنده از آنجا که غربی است و لاجرم خالی ازمطامع وکوته‌بینی های غربیان نیست، آنگاه در ارزیابی حوادث یا نتیجه گیری آنها بنفع غرب، عمل کرده است نه‌بنفع حقیقت . بخصوص نقطه نظرهای اودر جهت افزایش قیمت نفت و حقانیت ممالک صاحب نفت‌در این امرخالی از شائبه غرض نیست. بااین وجود، خواندن این کتاب می‌تواند دست مایه‌ای برای تجزیه و تحلیل آنچه در این سالیان رفته است ، بدست پژوهشگران آگاه ومیهن خواه ایران بدهد .

آغاز تورم

نمایش درخور موقعیت بود. درروز ۲۳ دسامبر ۱۹۷۳، درحالیکه وزرای نفت کشورهای کرانه خلیج فارس (عضو اوپک) هنوزدر جلسه رسمی خود درگیر بودند، محمدرضا پهلوی (شاه سابق ایران) یک کنفرانس مطبوعاتی تشکیل داد. آنچه اعلام کرد یک افزایش گیج کننده در بهای نفت‌بود . شاه رفتار برزرق و برق معمولیش راداشت ، امادر تن صدایش غرور جدیدی بود، غروریکسی که می‌دانست منابع مالی کشورش در ظرف فقط دوماه، چهار برابر شده است . ایران‌از حالتکشوری درحال رشد وبامنابع متوسط ثروت کمبرای ورود به جرگه جهانی می‌کوشید، بمثابگهان بمصفترو‌تمند ترین کشور های‌دنیا وباشانسی برای ایفای یک نقش بزرگتر وارد شده بود. شاه بدون احساس شرم، ازموقعیت برای سخنرانی استفاده کرد . نمونه پیامی که فرستاد، جوابی است گمبه سئوالی در مورد قیمت نفت داد :

«مافقط حداقل قیمتی راکه می‌توان در رابطه بادیگر منابع انرژی برروی آن (نفت) گذاشت، طلب می‌کنیم، برخی خواهند گفت که این‌امر موجب بحران دردنیای صنعتی خواهد شد ،یا بارگرانی بر کشورهای فقیر خواهد بود ...

این درست است اما درمورد دنیای صنعتی باید بگوییم که آنها باید کمربندهایشان را محکمتر ببندند و سخت تر کارکنند، وگرنه این کمک به دیگر کشورها عاقبت ازمیان خواهد رفت‌و این نقش بمنظرمن، بعهده ثروت جدید کشور های نفت خیز خواهد افتاد.» (کیهان اینترنشنال ۲۵ دسامبر ۱۹۷۳) .

برخی از گفته‌های او تحریک آمیز تربود :

«عاقبت همه فرزندان خانواده های ثروتمند که ،بیش از حد غذا برای خوردن دارند ، اتومبیل های شخصی دارند ،و مانند تروریست ها رفتارمی‌کنند واینجا و آنجا بمب می‌اندازند، باید درمورد همین امتیازات دنیای پیشرفته دوبارهبیاندیشند» (کیهان اینترنشنال ، مجله بررسی اقتصادی خاورمیانه مورخ ۲۸ دسامبر ۱۹۷۳) .

بطور وضوح او از پیام ناخوشایندی کهبه دنیای خارج می‌داد لذت می‌برد، او برفله موجی سوار بود واینرا نیک می‌دانست .

دردسامبر ۱۹۷۳ هیچ مقاومت موثری درمقابلپیامشاموجود نداشت، دنیای مبهوت صنعتی میکوشید باچیزی کمبنظرمیرسید تغییر عمده‌ای ازموازنه قدرت باشد ،وبرای اولین بار کنترازو راجهت تولید کنندگان مواد اساسی اولیه بخصوص نفت ، سنگین کرده باشد ،کنارآید . وابسنگی مشهود ،ناگزیر وبدون جانشین بنفت، بعنوان یک منبع ارزان انرژی ،بادو واقعه جدا. ولی مربوط بهم ،موکد شدهبود .حتی قبل ازافزایش قیمتها در ماه دسامبر درتهران دریک جلسهقبلیاوپک درکویت ،یک امزایش هفتاد درصدی دربهای نفت خام مورد توافق قرار گرفته بود ، این‌جلسه برای مقابله و در زمینه جنگ اسرائیل و اعراب‌برپاشده بود. اعضای عرب سازمان اوپک کمدرراس این سازمان می ـ جنگیدند، تصمیم گرفتند بعنوان یک وسیله فشار عمومی بیر غرب، ازتولید خود بکاهند وتحریم ویژه‌ای درمورد صادرات نفت به آمریکا وهلند بخاطر حمایت دفاعی شان‌از اسرائیل اعمال کنند. این عمل تنبیهی تولید کنندگان عرب موجب کمبود ناگهانی نفت دربازار های بین‌المللی شد و تلاش نومیدانه‌ای را برای خریدنفت، بهر قیمتی کهشده باشد، بوجود آورد. درست قبل ازجلسه تهران درماه دسامبر، شرکت ملی نفت‌ایران مزایده‌ای‌را برگزار کرده بودکه درآن نفت بمبهای هربشکه ۱۷٫۴۴ دلار فروخته شده بود. این قیمت ، بیشتر از سه برابر بهای افزایش یافته‌ای بودکه دوماه قبل ،در کویت تعیین و تثبیت شدهبود، بنابراین وقتی درجلسه تهران بهای ۱۱٫۶۵ دلار برای هر بشکه بعنوان قیمت جدید پایه فروش نفتبهام اعلام شد، چنان بنظر می‌رسید کمگوئی اوپک دارد به دنیا لطف می‌کند.

اثرمرکب افزایش قیمت درسال ۱۹۷۳ ، افزایش درآمد سالانه ایران ازنفت از ۴میلیارد دلاربه ۱۹ میلیارد دلاربود .به عبارت دیگر :

ایران درازای هربشکه نفتی که می‌فروخت بمجای ۱٫۹۵ دلار۷دلار دریافتمی‌کرد (گزارش سالانه بانک مرکزی ایران سال ۷۴ـ۱۹۷۳ صفحه ۱۱)

صنعت نفت هرگز بیش ازاین، چنین جهش‌عظیمی رادر قیمت‌ها ودرآمد هابخود ندیده بود .

انستیتوهودسن ، دریک گزارش زیرکانهو تحریک‌آمیز ، درمورد ایران بروی این اعتقادکه چنین ثروت ناگهانی جدیدی میتواند موقعیت ایران راعوض کند، خطبطلان کشیدواین نظر را معلول «واکنش» یاضعف نفس ملل پیشرفته که محصول یک‌حالت هیجانی آنان درمقابل چیزی که‌امری واقعی ،ولی محدود در جابجا شدن بازار مواد اولیه و سرمایه بین‌المللی بوده‌است، خواند . (انستیتو هودسن ـگزارش راجع‌به‌ایران ـ پاریس اول مارس ۱۹۷۵ . این اولین تلاش برای تعدیل موقعیت جدید بدست‌آمده یکی‌از تولید کنندگان نفت‌دراثر افزایش قیمت هادرسال ۱۹۷۳ بود).

اگرچه ازاین جهت‌که‌این نیروی جدید مالی موجب تصورات سراب‌گونه دربارهقدرت بسیار میشود، درست‌بود، ولی محیط زمان بخصوص محیط روانی را ازنظر انداخته بود.

ایران ، دومین تولیدکننده‌بزرگ اوپک، ودومین صادرکننده عمده نفت خام درجهان ، پس‌از عربستان سعودی ، درتحریم‌نفت یاپائین آوردن تولید نفت‌درماه اکتبر شرکت‌نکرد. شاه این‌مطلب راروشن‌کردکه اوازنفت بعنوان یک‌حربه سیاسی دراین موقعیت استفاده نخواهدکرد .

ادامه‌ندارد

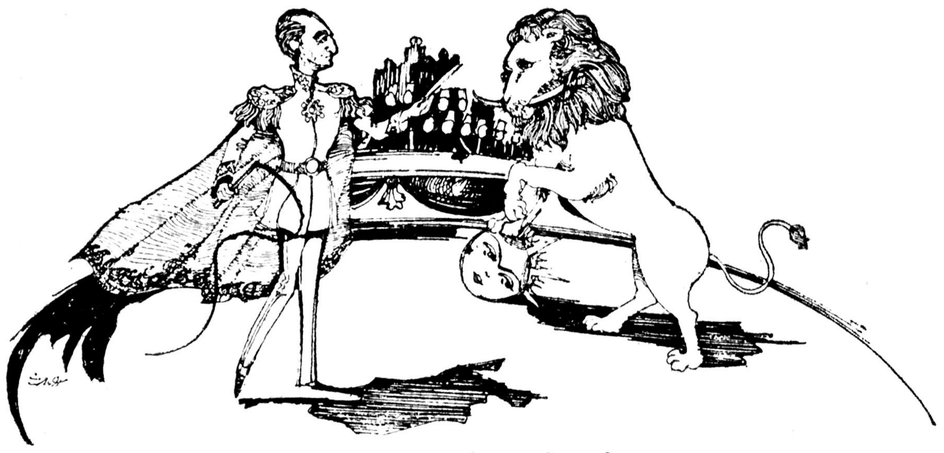

سمیرک بزرک درمرائس

نامه یک سروان ارتش به شاه سابق

چرا ارتشبد جم بازنشسته و تبعید شد؟

سروان‌جمشید ژاله

تلفن ۳۱۱۲۱۰ خط ارتباطی ما با شما

ساختمان را بررسی کنید

در ساختمان نیمه‌کاره‌ای که‌در قطعه زمینی متعلق به ساواک و ظاهرا بصورت زندان باسئول های متعدد است ، اخیرا تابلوئی بعنوان «دانشکده الهیات» نصب شده . خوبست دراین زمینه قبلا مطالعه شود تا اگر مناسب دانشکده بودبر اختیار وزارت علوم قرارگیرد و در غیر اینصورت این ساختمان نیمه‌کاره را پس از تغییراتی در ساختمان به یکی از سازمان های دولتی و اگذار کنند.

حاج سید مهدی میرشریفی
امام جماعت مسجد جامع محمدیه

خارج از محدوده یعنی چه !؟

در شهریورماه امسال رسما اعلام شد که خانی‌آباد داخل محدوده است و دیگر محدوده و خارج از محدوده وجود ندارد . اما امروز که برای نصب انشعاب تلفن به منزل متقاضیان تلفن در این ناحیه مراجعه کرده‌اند ، از متقاضیان مطالبه هرمتر ۱۵ ریال هزینه خارج‌از محدوده‌می نمایند .

ساکنان خانی‌آباد

مردم مسلمان را بحال خود واگذارید

سی‌وچهار میلیون ملت مستضعف با ایثار خون خود نهال آزادی و استقرار اسلام‌را آبیاری کردند ، حالا یک مشت کتاب خوانده های عاری ازحب‌وطن وبی مذهب می خواهند موجودیت خود را ثابت کنند و هرروز اعلامیه می دهند تاتخم نفاق بکارند .

اسماعیل رویائی

تکالیف ماچیست ؟

سئوالی دارم ، اینکه آیا کاهش مدت خدمت وظیفه از دوسال به یک سال شامل کسانی که هم‌اکنون به‌خدمت مشغولند میشود یا نه و درنهایت اینکه تکلیف سپاهیان ترویج- دانش ـ بهداشت و خدمات اجتماعی زنان‌چیست؟

مسعود ـ ن

شورا های داوری رامنحل کنید .

شورا های داوری که یکی از تحفه های رژیم سابق بود هنوز هم برقرار است . باتوجه به‌اینکه اعضای این شورا ها بیشترشان از افراد منسوب به رژیم هستند و مجری دستورات آنها ، پیشنهاد میکنم انحلال شورا های داوری را اعلام کنند .

منصوری

یک سئوال

چرا وقتی آقای بنی‌صدر این گروه های باصطلاح کمونیست را دعوت به بحث آزاد در رادیو وتلویزیون و یا هرکجای دیگر میکند ، آنها پاسخ نمی دهند ، شاید از آن‌بیم دارند که مردم مسلمان مانقطه‌نظر های آنها را که همانا وابستگی به اردوگاه ظاهرا سوسیالیسم و درواقع دیکتاتوری وبی‌دینی است ، بفهمند ؟

کارمند دادگستری

نرخ ماهی گران است

دراطلاعیه شرکت شیلات نرخ انواع ماهی گرانتراز سال‌پیش تعیین شده .میخواهم بپرسم سال های پیش ماهی سفید درانحصار ازمابهتران بود که ازهمان نقطه مستقیما به‌شهرخانه انها میرفت وباین ترتیب چون عرضه کمبود بانرخ گرانی به خانه میفروختند ، آیا حالا هم چنان اوضاعی وجود دارد ؟

سید محسن قاضی

یک ترم فرصت بدهید

به مسئولان مدرسه عالی پارس پیشنهاد میکنم همانند دانشگاه تهران به دانشجویان «اخراجی مشروط» سال‌های قبل، یک تـرم دیگر فرصت بدهند تا بتوانند تحصیلات‌خود را ادامه دهند.

دانشجوی اخراجی

حذف مطالب زائد

دانش اموزان متفرقه‌سال ششم دبیرستان «نظام‌قدیم» از مسئولان اموزش و پرورش انتظار دارند ، اینک که مطالب زائد وبی‌محتوای کتاب های درسی شاگردان روزانه حذف میشود، نسبت به حذف مطالب زائد کتاب های ششم نظام قدیم نیز اقدام شود.

منصوری

تقویت روحی درجه‌داران

رژیم منحط پهلوی کهدرداخل ارتش سعی در موجـه جلوه دادن امرای ضد ملی داشت ، بموازات ان نسبت به موقعیت اجتماعی و حیثیت درجه‌داران بی‌توجه بود. بر همین اساس جمعیا افراد بی‌صلاحیت بدرجات بالا ارتقاء یافتند وصدها گروهبان واستوار باشخصیت وبا ایمان بـه جایی نرسیدند. اینک جادارد که وسائل ارتباط جمعی «آنجا که مقدوراست پرسنل درجه‌دار راازلحاظروحی تقویت کنند تابارغبت کامل بهپایگاه های نظامی بازگردند.

شاهین پاکنیا

پولهایمان را میخواهیم

سمسال پیش تعاونی مسکن کارکنان مخابرات ازگروهی ازکارمندان هر یک مبلغ ۵۰ هزار تومان پول گرفت تا برایشان خانه بسازد. متاسفانه تا امروز از خانه خبری‌نیست. لطفا ترتیبی بدهید کهلااقل دراین موقع حساس بی‌پولی این ۵۰ هزار تومان هارا به صاحبانشان مسترد کنند.

کارمند مخابرات ـ گیتی

خدشه در ارکان انقلاب

دوشب‌پیش ازطرف کمیته آمدند تامرا به‌عنوان ساواکی بازداشت کنند، چون از ساعت ۶صبح تا۱۰ شب در خیابان سپه مشغول کاربودم ،فردای آنشب خودم را بکمیته‌معرفی کردم اما مسئولان کمیته عذرخواهی کردند وگفتند کاری نداریم. دیشب دوباره از طرف کمیته خیابان وحیدیه مراجعه کردند کهبه‌آنها تذکر دادم قبلا رفع اتهام شده ، اما گفتندما کمیته مرکزی‌راقبول نداریم. لطفا به کمیته‌ها هشدار دهیدکه ادامه این رویه موجب خدشه درارکان انقلاب ماخواهد شد.

سروان نقی دانشکر ـافسر راهنمایی

گول خود فروختگان را نخورید

کسانی کهتا دیروز زیر پرچم قانون اساسی‌و حکومت بختیار سینه میزدند، بوضوح می‌بینیم کههمان گروه‌ابنروز ها فعالیت های ضدمردمی خودرا در لباس اصلاح‌طلبی‌درون دانشگاه متمرکز کرده‌اند و باعنوان کردن مطالبی مغرضانه بخیال خودقصدتفرقه اندازی دارند . بنام یک ایرانی از هموطنان ستمدیده‌ام انتظار دارم گول این خودفروختگان را نخورند.

عبدالحسین پاشایی

فقط انقلاب اسلامی

ماکارکران برق تهران چندروز پیش طومـاری بـه اطلاعات فرستادیم باصدها امضاء که متاسفانه چاپ نشد دراین طومار خاطرنشان ساخته بودیم که مطبوعات نباید اعلامیه‌های عناصر فرصت طلب راکه باسوء استفاده ازاسم کارگران شریف فلان کارخانه صادر مینمایند، بدون تحقیق چاپ کنند، زیرا ماکارگران برق همانطور که در بیانیه رسمی خود اعلام کردیم جزبه‌انقلاب اسلامی ایران بهرهبری امام خمینی کوچکترین ارتباط وعلاقه‌یی به احزاب ظاهرا حامی کارگر نداریم.

نماینده کارگران برق تهران

در روزنامه‌هـــای روز شنبه ۵٫۱۲ر۵۷ مصاحبه‌ای از قول محمد رضا پهلوی درج شده بود که گویـا ایـن مشاورین « ایشان » بوده‌اند کهنگذاشته‌اند تـا شکاف موجود بین ملت و خودش را درک کندوحرف های دیگری از این قبیل .. قبل از اینکه به عنوان یک سرباز جواب شاه را بدهم بد نیست از واقعه تاریخی کورشدن رضا قلی میـرزا، بدست نـادر در حضور درباریانی که حضورداشتند ذکری شود که در آنروز آنان جرات ابراز عقیـده نداشتند وبعدهاهم بانگیزه عدم ابراز عقیده معـــدوم شدند ، حال کسی نیست باین شاه رانـده شده و مطرودبگوید اولامشاورین تو چه کسانی بودنـد ؟ آدمهائی غیو از زاهدی و هرمز قریب ؟ علم و اقبال.. درثانی مگر تو اجازه می دادی که یک نفر جلوی‌تو بایستد و از نارضایتی ملت حرف بزند ؟ مگر کسی‌کلمه قصارمشهورترا «پدرم‌رضا، خودم رضا ، پسرم رضاه گور پدر ۳۶ میلیون‌نارضاه را جرات داشت ولـو سربسته بتو بگویدو آنهائی هم که اگر جراتی بخـرج دادند درکجایند؟ مگرروزی که دولت را وادارمیکردی که بخشنامه صادر کند که رجال و امراء ارتش باید دست ولیعهـد را ببوسند ارتشبد جم نگفته بود این در جامعه عکس‌العمل‌خوبی ندارد پاداشش چه شد ؟ بازنشسته ، تبعید به عنوان سفارت !

کسی نیست که به این «خدایگان شاهنشاه آریامهر سابق» بگوید هیچکس غیر از خواهر بدکاره و فاسق و قاچاقچی تو نبود کـه تیشه برداشته بود و ریشه سلطنت ترا قطع میکرد ، غیر از انگل‌هـــائی نظیر «غلامرضا» برادر نانتیت‌چه کسانی اساس سلطنت تـرا درهم ریختند؟ آیا غیر از برادران و خـواهران و خواهرزاده‌ها و برادرزاده ها و دیگـر بستگان و وابستگان متعدد تو کـه‌ها بودند که اختاپـوس‌وار چنگ‌های مخوفشان را تا دورترین نقاط این کشور گسترانده و شیره مردم را مکیدند و سهم تـرا هـم بصورت هدیه‌هـای مختلف تقدیم میکردند ؟ آیامقصرتر از خودت چه کسی را در خلـع از سلطنت شومت گناهکار میدانی؟ وقتی‌ثروت آشکار تو از مرز ۱۶۰ میلیارد تومان بـاشد و آنـــوقت بلوچستانـی سلطنت‌زده ما با آردبلوط یک لقمه نان بخور ونمیر گیر می‌آورد و آنوقت تو انتظار داشتی جائی در دل این ملت داشته بـاشی ؟ وقتی در هر گوشه ایـن کشور قرقگاههای‌سلطنتی ، ویلاهای باشکوه ، کاخهای با عظمت مزارع کران تـا کران تو و بـرادران و خواهرانت گسترده باشدو میلیونها خانواده ایرانی دوتا اتاق از خود نداشته باشند که سر پناهشان‌باشد میخواستی در دل ملت‌جا داشته باشی ؟ وقتی همـه چیز و همه‌منابع‌این مملکت در تیول یک ۱۵۰ فامیـل درباری بود ، وقتی بهای یک دست لباس زن تـو بالاتر از مزد سه سال‌یک کارگر باشد میخواستی ترا و زنت و رژیمت رادوست داشته باشند ؟ وقتی در جشن‌های ۲۵۰۰ ساله فقط برای تزئین‌میز شام‌میهمانان شکمبارهات ۱۰۰ طـاووس بی‌زبان را سر میبریدند و ۱۵۰ کیلو خاویار مصرف میکردی میخواستی آنگـه در روستای‌احمدآبادهمدان در سرمای ۲۵ درجه زیـر صفر و بـا شکم گـرسنه خوابیده است ترا ستایش کند؟! وقتی به ۳۰۰شکایتی که عنوان همه آنها یـا خودت یا زنت یا ولیعهدت بودند کوچکترین جوابـی داده نمی‌شد میخواستی جا

در قلب ملت داشته‌باشی ؟! وقتی جواب حرف حق را با گلوله میدادی ، جـوان کتاب‌خوان را ۱۵ سال به حبس‌می‌انداختی و هرفریاد حق‌طلبانه را در گلو خفـه میکردی آنـــوقت انتظار داشته‌ای که در چشم ملت جای داشته‌باشی ؟ بلی تو و پدرت و خانواده‌ات‌چرا می‌بایست ملت را بخواهند و با مردم باشند ؟ تـا آیزنهاورها ، نیکسون‌ها ، فوردها ، کارترها دیویـد اوئن ها و هلمز هایارغان و رفیق شفیق‌ومشیرو مشار تو بودند و هستند دیگر مردم‌ایران نباید داخل«آدم» حساب شوند بله شاهنشاه عظیم‌الشان !! راه شما از سال‌ها پیش از راه ملت‌جدا شده بود و خودتان خبر نداشتید و حال از دور اشک تمساح میریزید ولازم است همیشه این شعـر ناصرخسرو قبادیانـی را درمدنظر داشته باشی کـه گفته است :

چون نیک نظر کرد پـر خویش در آن دید
گفتا زکه نالیم کهاز ماست که برماست

عجیب‌ترین کتابی که‌در نیم‌قرن‌اخیر انتشار یافته‌است

قتل فیدل‌کاسترو، عبدالناصر و لومومبا در راس لیست سیاه و سازمان جاسوسی امریکا قرار داشتند.

فرمان عمومی سیا: رهبران مخالف امریکا، کشته شوند!

خلاصه کتاب مافیاوسیا

جان کندی را «سیا» کشت

هنوز ایالات متحده سرگرم شستن آلودگی‌هائی است که در چند سال اخیر براثر کثافتکاری‌های «سیا» دامنگیر آن کشورست.

سه سال پیش «جرالد فورد» رئیس جمهوری پیشین آمریکا، راه را باز کرد تا مطبوعات، رادیو تلویزیون و موسسات انتشاراتی، افکار عمومی را در جریان فجایع و آلودگی‌های سیا بگذارند.

در واقع جرالد فورد پس‌از افتضاحات «واترگیت» خواست نشان دهد که در هیچیک از عملیات فضاحت‌آمیز گذشته شرکت نداشته است. می‌خواست خودرا به عنوان یک مرد مبادی اخلاق و آداب بنمایاند.

وقتی کارتر برنده شد، راهی جز این نداشت که همان بازی را ادامه دهد و به ملت بگوید که او نیز مردی است منزه و پای‌بند اخلاق .. و چون اصولا خوی و خلق روستائی دارد، جلوی ترک تازی سیا را می‌گیرد. یعنی در واقع، سازمان سیا در دوره او فقط دستگاهی خواهد بود که‌منیتداخلی و خارجی دولت را مراقبت می‌کند.

جرالد فورد اجازه داد که بی‌بندوباری های سیا برملا شود، ولی کارتر قدم فراتر گذاشت و گفتبه استثنای شکایاتی که در محاکم مورد رسیدگی‌است، همه چیز برملا شود.

درخصوص فعالیت های سیا کتابهای بسیار منتشر شده است، اما کتابی که اینک مورد بررسی ماست، از همه مهمتر است و پر فروش‌ترین کتاب آمریکاالقب گرفته است. حتی جان نوبسنده آن «جارلزآشمان» بمخطر افتاد.

این کتاب، اسرار نیرومندترین‌نیروی‌خزیرزمینی درسراسر جهان را فاش کرده است پس از اینکه آشمان مورد حمله‌قرارگیرد اعلام داشت که از سوی سازمان سیا مورد تهدید واقع شده است ومعتقدست کسانی که قصد جان اورا کردند، بمطور قطع ازمافیا بودند.

آنچه درین کتاب مهم است اینستکه‌رسماسازمان سیا را متهم می‌کند که از هدف اصلی خود دور شده است و جمله‌ای از «هاری ترومن» رئیس جمهوری اسبق ایالاتمتحده‌را شاهد می‌آورد که گفته بود:

«هیچ فکر نمی‌کردم‌روزی که با ایجاد این سازمان موافقت کردم، وارد ماجراهائی بشودکه‌اصلا به فلسفه وجودی‌اش مرتبط نیست و ما بدان نیازی نداریم .. آنهم درایام‌صلح.

سیا از هدف اصلی خود دور شد و باید اصولا کاری به مسائل داخلی کشور نمی‌داشت و کشور ما را آلوده جنگ سرد نمی‌کرد. آرزوی من‌اینست که سازمان سیا کار اصلی خود را دنبال کند. ما در دنب احترامی داشتیم ولی با فعالیت‌های سازمان سیا، نه آینده‌ای داریم ونه‌مال. تاریخ ما آلوده شد ..»

ماه سیاه

آشمان می‌گوید: ماه ژوئن، ماه شادی در آمریکاست ماهی استکه تحصیلات دانشگاهی خاتمه می‌یابد و هزاران دانشجو فارغ‌التحصیل می‌شوند. ماه ژوئن، ماه گشت و سیرو سیاحتوازدواج وبستنی، است. از دویست سال‌که عمر ایالات متحده‌آمریکاست ماه ژوئن را بدین نام می خواندند، اما ژوئن سال ۱۹۷۵، ماه سیاهی‌درزندگی ملت آمریکا بود.

در ژوئن ۱۹۷۵ ملت آمریکا فهمید که روابط وحشتناکی بین سازمان‌سیا و رهبران مافیاوجوددارد. موضع اول‌حدس می‌زدندولی بعدا این حدس به یقین‌بدل شد و شایعات جای خود را به واقعیت داد. کنگره آمریکا اسناد بسیاری درمورد این روابط‌انتشار داد و این اسناد، به مطبوعات، نویسندگان و بالاخره سینما امکان دادکه غذای قابل توجهی‌دراختیار داشته باشند.

معلوم شد که‌این‌روابط سیاه، توطئه‌هائی به‌همراه داشته است تا هر رهبری در جهان که حاضربه‌گردن نهادن به اوامر سیامنبود از بین برده شود. ازجمله این رهبران:

- فیدل کاسترو (کوبا)
- عبدالناصر (مصر)
- نگودین‌دیم (ویتنام جنوبی)
- ماکاریوس (قبرس)
- لومومبا (کنگو)
- تروخیلو (دومینیک)
- سوکارنو (اندونزی)
- ژنرال دوگل(فرانسه)

و بالاخره در خود آمریکا .. ماجرائی‌که‌جهان را تکان داد .. قتل جان کندی رئیس جمهوری آمریکا!

فهرست نام‌هائی که در دست است نشان می‌دهدکه درسراسر جهان هرجامردی بوده که خار راه سازمان سیا تشخیص داده می‌شد، حتی در خود آمریکا باید از بین برود.

تنها جائی که درمیان‌نام های سابق، سازمان سیا موفق شد برنامه خود را اجـــراء کند (به‌استثنای لومومبا) مربوط به قتل کندی بود .. یعنی سازمان سیا حتی رئیس خودرا نیز کشت!

با پیشبرد قتل کندی، قدرت و نفوذسیا درسراسر جهان‌بالا گرفت. این‌سازمان نوبسنده آن «جارلزآشمان» بمخطر افتاد.

ایـــن کتاب، اسرار نیرومندترین‌نیروی‌خزیرزمینی درسراسر جهان را فاش کرده است پس از اینکه آشمان مورد حمله‌قرارگیرد اعلام داشت که از سوی سازمان سیا مورد تهدید واقع شده است ومعتقدست کسانی که قصد جان اورا کردند، بمطور قطع ازمافیا بودند.

آنچه درین کتاب مهم است اینستکه‌رسماسازمان سیا را متهم می‌کند که از هدف اصلی خود دور شده است و جمله‌ای از «هاری ترومن» رئیس جمهوری اسبق ایالاتمتحده‌را شاهد می‌آورد که گفته بود:

«هیچ فکر نمی‌کردم‌روزی که با ایجاد این سازمان موافقت کـــردم، وارد ماجراهائی بشودکه‌اصلا به فلسفه وجودی‌اش مرتبط نیست و ما بـــدان نیازی نداریم .. آنهم درایام‌صلح.

سیا از هدف اصلی خود دور شد و باید اصولا کاری به مسائل داخلـــی کشور نمی‌داشت و کشور ما را آلـوده جنگ سرد نمی‌کرد. آرزوی من‌اینست که سازمان سیا کار اصلی خود را دنبال کند. ما در دنب احترامی داشتیم ولی با فعالیت‌های سازمان سیا، نه آینده‌ای داریم ونه‌مال. تاریخ ما آلوده شد ..»

ماه سیاه

آشمان می‌گوید: مـــاه ژوئن، مـــاه شادی در آمریکاست ماهی استکه تحصیلات دانشگاهی خاتمه می‌یابد و هزاران دانشجو فارغ‌التحصیل می‌شوند. ماه ژوئن، ماه گشت و سیرو سیاحتوازدواج و وبستنی، است. از دویست سال‌که عمر ایالات متحده‌آمریکاست ماه ژوئن را بدین نام می خواندند، اما ژوئن سال ۱۹۷۵، ماه سیاهی‌درزندگی ملت آمریکا بود.

در ژوئن ۱۹۷۵ ملت آمریکا فهمید که روابط وحشتناکی بین سازمان‌سیا و رهبران مافیاوجوددارد. موضع اول‌حدس می‌زدندولی بعدا این حدس به یقین‌بدل شد و شایعات جای خود را به واقعیت داد. کنگره آمـــریکا اسناد بسیاری درمورد این روابط‌انتشار داد و این اسناد، بـــه مطبوعات، نویسندگان و بالاخره سینما امکان دادکه غذای قابل توجهی‌دراختیار داشته باشند.

معلوم شد که‌این‌روابط سیاه، توطئه‌هائی به‌همراه داشته است تا هر رهبری در جهان که حاضربه‌گردن نهادن به اوامر سیامنبود از بین برده شود. ازجمله این رهبران:

- فیدل کاسترو (کوبا)
- عبدالناصر (مصر)
- نگودین‌دیم (ویتنام جنوبی)
- ماکاریوس (قبرس)
- لومومبا (کنگو)
- تروخیلو (دومینیک)
- سوکارنو (اندونزی)
- ژنرال دوگل(فرانسه)

و بالاخره در خـــود آمریکا .. ماجرائی‌که‌جهان را تکان داد .. قتل جـان کنـــدی رئیس جمهوری آمریکا!

فهرست نام‌هائی که در دست است نشان می‌دهدکه درسراسر جهان هرجامردی بوده که خار راه سازمان سیا تشخیص داده می‌شد، حتی در خود آمریکا باید از بین برود.

تنها جائی که درمیان‌نام های سابق، سازمان سیا موفق شد برنامه خود را اجـــراء کند (به‌استثنای لومومبا) مربوط به قتل کندی بود .. یعنی سازمان سیا حتی رئیس خودرا نیز کشت!

با پیشبرد قتل کنـــدی، قدرت و نفوذسیا درسراسر جهان‌بالا گرفت. این‌سازمان نوبسنده آن «جارلزآشمان» بمخطر افتاد.

ایـــن کتاب، اسرار نیرومندترین‌نیروی‌خزیرزمینی درسراسر جهان را فـــاش کرده است پس از اینکه آشمان مورد حمله‌قرارگیرد اعلام داشت که از سوی سازمان سیا مورد تهدیـد واقع شده است ومعتقدست کسانی که قصد جان اورا کردند، بمطور قطع ازمافیا بودند.

آنچه درین کتاب مهـــم است اینستکه‌رسماسازمان سیا را متهم می‌کند که از هدف اصلی خود دور شده است و جمله‌ای از «هاری ترومـن» رئیس جمهـوری اسبق ایالاتمتحده‌را شاهد می‌آورد که گفته بود:

«هیچ فکر نمی‌کردم‌روزی که با ایجاد این سازمان موافقت کـــردم، وارد ماجراهائی بشودکه‌اصلا به فلسفه وجودی‌اش مرتبط نیست و ما بـــدان نیازی نداریم .. آنهم درایام‌صلح.

سیا از هدف اصلی خود دور شد و بایـــد

فروش دست اول

فروش فوق‌العاده
کلیه مبلمان‌منزل‌ودفتری
با ۲۰٪ تخفیف‌فروشگاه
مبل دیزانکو روزولت
پائین تر از کریم‌خان‌زند
نبش کوچه کورس ۹تا۶
بعداز ظهر تلفن
۶ـ۸۲۴۱۰۵

مبلمان ۸ دستگاه آپارتمان به فروش میرسد پالیزی کوچه دهم پلاک ۱۲

فروش فوق‌العاده‌مبلمان و لوازم منزل ۶۲۶۰۶۹

فروش فوری
تعدادی تابلو های‌قدیمی
از ایران و کشور های
مختلف تلفن ۶۸۳۹۵۳
آ ـ ۱۶۸۰

حراج لباسهای خارجی زنانه نیاوران‌مژده‌ـ نخجوان‌کوچه مسجد پلاک ۱۰ ـ ۲۷۰۷۶۷

اطاق‌خواب امریکائی
۲۹۷۳۱۸

مبل تخت میزو صندلی‌فروشی ۳الی ۶ تلفن ۷۶۲۷۲۷ آ ـ ۱۰۵۵

مبلمان‌استیل‌باتخفیف فوق‌العاده مبل یو هاس ۷۳۰۰۸۹

سرویس اتاق خواب ومیز و صندلی ۱۲ نفره و مبل بفروش‌میرسد تلفن۶۴۴۷۲۴

مقداری پوشاک نو ازبهترین پارچه های کریسین دیور و لانچینی آماده فروش است ۸۵۳۲۴۱

فروش اثاثیه منزل و لباس خارجی زنانه و مردانه ۶۳۰۳۲۴

فروش وسایل اداری
یک شرکت‌بعلت مسافرت‌کلیه وسایل اداری شامل انواع‌میز مبل . میز نقشه‌کشی فایل‌تایپ برقی و غیره را حراج میکند. ۸۴۷۴۸۵

مبل استیل ایتالیائی لباس دست دوم ایتالیائی و اسباب بازی بفروش میرسد تلفن : ۶۵۷۶۱۱

چند خانواده لباس های‌نو ودست دوم خود را بفروش میرسانند . ۶۲۹۸۴۱ـ۶۸۲۴۸۹

توجه نمایشگاههای تزئینات تعداد۴۰۰رول کاغذ دیواری ازمو هرآلمان در طرح و رنگ های‌مختلف‌بقیمت مناسب‌موجود یکجابفروش می رسد۲۷۶۹۷۰ ـ ۳۷۰۷۸۷

لباس و لوازم منزل فروشی۲ الی ٤ بعد ازظهر ۶۲۹۱۹۴

لباسهای خارجی وارد شد ۶۳۲۷۵۴

اثاثیه منزل فروشی
پنجشنبه و جمعه سید
خندان خواجه عبدالله
خشایار کوچه ششم
پلاک ۳۵

پوشاکزنانه و بچگانه‌بفروش میرسد ۲۳۴۵۳۶ ـ ۱ـ۱

لباسهای زنانه خارجی
و ایرانی نو دست دوم‌با
نازلترین قیمت بفروش
میرسد ۹۳۰۶۲۱
آ ـ ۱۸۷۰

خرید اثاثیه

فرش باباطاهر
فرشهای کهنه شما راخریداریم صبح ها ۵۲۹۳۷۴ عصر ها ۶۵۳۱۹۵

بختیاری خریدار یخچال نفتی وکلیه وسائل منزل ۷۵۹۱۲۹

اتومبیل فروشی

بیکن جوانان مدل ۵۵ رنگ کوچه فرنگی رادیو پخش تلفن ۸۳۹۳۷۷

موتور های چهارسیلندر
شمارا بفروش‌میرسانیم
۳۵۵۲۲۵

بنز ٤ـ ۲۳۰ بسپار مرتب مدل ۷۴ تلفن ۲۸۲۴۶۵

بنز ۲۸۰ اس مدل ۷۴ کولر فرمان هیدرولیک تو دوزی داخلی پارچه مخمل با رادیو تلفن ۸۹۷۹۲۲ بعد ازظهرها

ب. ام. و ۵۱۸
دولوکس‌مدل ۷۸ رنگ نقره‌ای متالیک تلفن ۶۵۹۲۴۰

ب‌ام‌و ۲۰۰۲ مدل ۷۴ نارنجی کاملا سالم باوسایل اضافی قیمت ۶۸ هزار تومان از ۸ الی ۱۲ صبح‌به استثناء تعطیل تلفن ۳۲۳۷۲۲ آ ـ ۱۶۶۰

خرید اتومبیل

پژو ۵۰۴ ال مدل ۷۹
خریداریم ۳۳۳۰۷۲

اتومبیل کرایه

ا‌تو جدید
کرایه‌اتوبوس‌ومینی‌بوس
۷۳۸۶۵۲ و ۷۳۹۷۸۳

تاکسی سرویس‌مزراتی ، آماده در ۲۴ ساعت شبانه‌روز ۶۵۸۷۹۸

توسن تاکسی
مرکز کرایه اتومبیل هـــای تشریفاتی تاکسی تلفنی فوری تلفن ۸۵۶۹۹۷

جرثقیل کرایه

جرثقیل فرح‌بار
۸۴۸۴۴۴ ـ ۸۵۵۵۵۴

تعمیر تلویزیون

تعمیرگاه مجاز شماره۱
گروندیک
تبدیل پال به سکـــام ایران ۳۷۸۷۴۷

تعمیر فوری‌شاوب‌لورنس
گروندیک و آنتن
۹۲۰۹۳۳

نصب انتن رنگی
۳۷۸۷۴۷

کشیک پارس گروندیک
شاوب‌لورنس ۷۳۹۰۲۰

تعمیرگاه مجاز
تلویزیون رنگی
گروندیک ـ پارس ـ
شاوب‌لورنس و سیاه و
سفید تلفن ۳۷۸۵۱۷

تلویزیون شمافوری در
منزل تعمیر می شود
۲۷۴۷۷۰

سرویس تلویزیون های‌رنگی و سیاه و سفید ۹۵۰۱۸۲

تاکسی سرویس دلیجان شبانه روزی اتومبیل با راننده و بدون راننده ۹۲۲۰۹۲ ـ ۹۲۲۵۹۵

تعمیرگاه مجاز پارس
شاوب‌لورنس آنتن
۵۴۲۳۵۰

تزئینات ودکوراسیون

پارکت ، کاغذ دیواری ،
موکت،کفپوش ، نقاشی‌و
نظافت ساختمان و
جوشکاری ۷۹۱۸۲۷ ـ
۳۵۱۰۸۰

موکت کبریتی مترمربع ۴۱ تومان تلفن ۶۶۲۶۸۹

نقاشی و تزئینات ساختمان در اسرع وقت ۳۷۰۲۴۵

فقط با یك تلفن
انواع کاغذ دیواری موکت، پرده ، کفپوش و نقاشی ساختمان باقیمت تجـارتی ایران موناکو ۲۱۸۸۶۵

کاغذ دیواری ، موکت ، کفپوش و نقاشی ساختمان ۳۷۴۳۳۱

تزئینات مدرن
طرح و اجرای دکوراسیون
۹۲۳۸۵۱

تعمیر پرده کرکره
۷۳۸۲۲۲

دفتر تجارتی کریمی
تزئینات ساختمان نقد و اقساط ۷۳۵۲۶۰

موکت بلژیکی مترمربع ۲۲ تومان تلفن ۶۶۲۶۸۹

حراج دربهای چوبی
۵ـ۸۳۰۴۶۴

حدود ۵۰ هزار رول
کاغذ دیواری مرغوب
ساخت المان‌غربی‌همراه
تعداد لازم کلکسیون ـ
مربوطه وارد و درانبار
موجود است که کلا یا
بالاتر از ۵۰۰ رول‌نقدا
بفروش میرسد تلفن
۸۹۱۱۵۵ ـ ۳۷۵۶۷۶

تزئینات کرتین دکور کاغذ موکت دوخت‌ونصب پرده کفپوش تلفن ۸۵۸۷۲۲

تزئینات اتحاد
نقاشی ، کاغذ دیواری، موکت پرده ، کرکره ، کفپوش پرسیانا دراسرع وقت ۶۶۸۹۵۰

انواع موکت
پارکت ، فرش ماشینی برجسته طرح ژاپنی ـ پوستر ـ کـاغذ دیواری‌ـپرده کرکره ـ کفپوش ـ نمایشگاه نقشینه تخت طووس جنب خروجی بزرگراه شماره ۲۰۷ ـ ۶۲۴۰۸۴

دکوراسیون
حمید
کاغذ دیواری موکت
۸۲۶۰۶۶

تزئینات منزل و محل
کار شما در اسرع وقت
۳۱۴۸۳۹

برای ساختمان شما

داربست فلزی
حسب فوری ۵۳۴۳۹۹

رنك ساختمان
قصر هنر تلفن ۷۵۱۸۰۴

نظافت کلی‌ساختمان
۸۳۳۷۲۷

نوسازی
وتعمیرات
و نقاشی ساختمان
شرکت آرتاج ۶۶۵۲۷۰
و ۶۴۸۵۵۲

نقاشی ساختمان ازمتری
۱۵ ریال تلفن ۷۹۷۱۶۶

نقاشی ساختمان‌پذیرفته
میشود ۳۷۳۹۳۸

سقف های سالن ـ
سایبان اتومبیل سقف
حیاط خلوت و کلیه
تزئینات کاغذ دیواری و
نقاشی ۸۴۴۳۷۰

ایزوگام

شاهرضا صبای جنوبی
۱۳ پشم شیشه ایران
۶۴۸۵۲۱ ـ۶۶۷۵۳۷ ـ
۶۴۴۳۱۷ و ۶۴۴۴۲۴

نمایندگی تبریز
شرکت ایناد ۳۸۱۰۷

نمایندگی
اصفهان
شرکت پلی‌ترم۳۳۱۷۱

نمایندگی آبادان
شرکت بام ایزول۶۹۴۳

نمایندگی آمل
پیمانکاری رمضانی
۴۳۶۸

نمایندگی اهواز
رسالت ۲۴۱۱۲

مقاطعه کاری
نقشه‌کشی نوسازی با
کلیه مصالح ۷۵۳۳۹۰

داربست پست ۷۳۶۰۱۹ صـ فوری داربست فلزی

داربست فلزی فوری
۲۲۹۵۳۷

تعمیرات ساختمان‌تزئینات‌داخلی ۹۳۶۳۹۹

قیرگونی بام و آ ـ قالت‌محوطه وجدول سازی تلفن ۰۵۴۹۱۸۶

ایزولاسیون پشت بام
اگر پشت‌بام منزل‌شما چکه، رطوبت یا فرسوده‌شده‌است مبتوانید با متخصصین این شرکت تماس حاصل‌نمائید شرکت آر تی سن۸۴۴۸۴۶

آسفالت قیرگونی
سیم‌کشی ۷۹۳۴۵۶

بام خودرا ایزوژن
کنید دراسرع وقت با تضمین تلفن ۸۲۲۲۹۳

شستشوی مبل وفرش

خشکشویی موکت مبلمان و پرده ۲۴ ساعته تلفن رزرو ۳۷۰۲۴۵

سرویس‌شستریور
بزرگترین خشکشوئی مبلمان، موکت، فرش ، پرده فوری

۷۳۸۲۲۲

شرکت ایران جمال
خشکشوئی فرش ، مبل
موکت ، پرده بااصول
مذهبی کرداده میشود
۲۶۵۴۷۹ ـ ۹۳۲۰۷۸

قالیشوئی تهران
۵۵۰۰۹۸ و ۵۵۱۶۵۰۱

قالیشوئی بیوك
بسرپرستی داریوش
رهوگری‌و رنگ برداری‌دیرفته میشود تلفن ۵۵۱۳۶۰ و ۹۷۷۱۱۸

آناهیتا سرویس
خشکسوئی مبلمان فرش و موکت و پرده‌تلفن ۷۲۵۳۰۷

خدمات خشکشوئی و نظافت کلی‌ساختمان‌در محل انواع‌جیر ومخمل دکوراسیون داخلی ساختمان۳۷۲۹۶۹و ۳۷۷۶۷۷ـ ۳۷۲۲۷۰ـ ۳۷۶۶۵۵

قالیشوئی روشن
۵۹۳۲۸۳

قالیشوئی
شربت اوغلی
۶۲۶۱۴۶ و ۹۲۶۱۸۹

دوراکلین‌سرویس‌آمریکا
خشکشوئی مبلمان موکت، فرش و تشک اتومبیل درمحل تلفن ۸۴۵۶۸۳ و ۸۴۸۳۹۶ و ۸۴۸۳۹۵

قالیشوئی اخلاقی
رهوگری رنگبری

۵۵۰۹۹۰

خشکوئی مبلمان و موکت ۸۴۵۲۵۰ ـ ۸۲۷۲۹۸

خشکشوئی مبلمان و موکت، نظافت کلـــی ساختمان ۲۲۹۱۹۱

موندیال سرویس
آماده خشکشوئی موکت مبل،فرش‌وکلیه نظافت‌ساختمان شما میباشد ۸۵۶۷۹۸

گلین سرویس پاکزا
خشکشوئی فرش مبل موکت وکلیه کوبش ها با آخـرین تکنیک تمیز تر وارزانتر تلفن ۸۵۲۹۹۵

کلیز هوم
حشکشوئی مبل یکدست ۱۵۰۰ ریال ـ موکت هـر سرمربع ۵۰ ریال ـ پرده و سک اتومبیل در محل ـ پیش پاکت موزائیک و کفپوش ـ تلفن ۷۶۹۹۰۳ ـ ۷۵۳۸۸۵ ـ ۷۵۳۸۷۳

خشکشوئی پرده مبل
موکت‌واتومبیل۷۵۹۰۱۵

تعمیرسرویس شوفاژ

سرویس سوخت وبدنه شوئی آبگرمکن گازی و نفتی جوشکاری‌ولوله‌ـ تشی ۸۹۴۳۶۴

تعمیر شوفاژ و نصب
مشعل گازی ۹۳۷۰۱۰

شرکت
ان‌ـ ك‌ـ پور
نصب سرویس و نگـهداری شوفاژ تهویه لوله‌کشی ابو دیگرکارهای تاسیساتی باکادر مجهز دراسرع وقت
۸۵۲۷۶۲

امداد سرویس
تعمیر فوری شوفاژ
تلفن ۹۳۱۴۱۴

نصب و نگهداری
تاسیساتی حرارتی تلفن
۶۴۳۲۲۵

تعمیرات
و نگهداری
شوفاژ فوری
تلفن ۸۹۴۱۵۱
۸۹۱۷۴۸

تعمیر شوفاژ
تعمیرفوری و اساسی شوفاژ مهندس میصر ۸۲۴۹۷۵ و ۸۳۸۹۱۸

شرکت الکترو آیفون
تعمیر و سیم کشی
ساختمان شوفاژ ـ آ.ك.
و ارتباطات داخلی تابلو
های برق و ماشین‌الات
صنعتی در اسرع‌وقت با
نازلترین قیمت۶۴۶۲۱۷

لوله‌بازکنی شوفاژ
لـوله کشی آب تلفن
۷۳۰۸۲۷

تعمیر بخاری وآبگرمکن

تعمیر لباسشوئی
۷۶۴۰۳۰

سرویس آبگرمکن
واف‌ـ تلفن ۷۵۲۲۵۰

تعمیر یخچال

تعمیر یخچال فریزر
سید حسین ۲۴۲۴۳۸

تعمیرهرنوع یخچال و آبگرمکن فوری تلفن ۷۹۱۶۶۷ آ ـ ۱۶۸۶

شرکت نکتو پارس تهیه و اجرای سیستمهای برق و مکانیك صنعتی و حرارتی تلفن ۷۶۵۷۵۳ آ ـ ۱۶۹۶

موسسه فنی وازگن
تعمیرات انواع ـ یخچال ـ
فریزر ـ سردخانه یخچال
های قصابی و لبنیاتی
تلفن ۸۳۶۳۸۳

لوله‌کشی گاز

نوبه‌کسی گاز باتائید شرکت ملی گاز ایران ۲۴۵۱۲۷

تخلیه چاه

تخلیه چاه و تشخیص
ترکیدگی لوله با کامپیوتر
و لوله‌بازکنی تلفن
۹۲۰۱۷۵ ـ ۶۵۹۰۴۷

تخلیه چاه‌و لوله‌بازکنی
۷۶۶۷۳۳

تشخیص

ترکیدگی و ترمیم
لوله‌بازکنی ـ تخلیه‌چاه
۸۴۶۲۵۲ ـ ۸۵۱۸۸۶ ـ
۳۵۰۸۳۴

موسسه فنی دانشمند

تخلیه چاه
لوله بازکنی
تشخیص
ترکیدگی لوله
ترمیم وبنائی فوری با سرویسهای مجهز و فوری

۳۶۰۲۲۰

۷۵۴۶۸۱
۲۶۴۷۲۳
۳۵۶۱۶۱

امداد سرویس
مرکز
تخلیه چاه
در ایران
هر نوع چاه با هر غلظت و بهر مقدار بطورشبانه روزی با موتور اختصاصی و برق سه‌فاز شخصی.

۹۳۱۴۱۴
۹۲۲۰۵۸
۹۲۱۶۹۷

تخلیه چاه کامل با موتور لجن‌کش ۴۰۰ تومان . ۲۴۱۶۲۸

تخلیه چاه کامل منازل ۳۰۰ تومان نوبازنی ۳۴۱۴۲۱

لوله بازکنی

لوله بازکنی مشار فوی خلیه چاه کفکش سه ماز ۹۶۸۵۴۷

لوله بازکنی شبانه‌روزی
فوری ۶۳۶۴۷۹

ترکیدگی و لوله‌بازکنی
۲۳۵۵۳۴ ـ ۸۵۷۲۲۴

تشخیص ترکیدگی لوله
و لوله‌بازکنی سرویس
شوفاژونقاشی۷۹۰۴۰۶

تشخیص ترکیدگی لوله
و لوله‌بازکنی بادستگاه
تلمپیوتر در تمام نقاط
تهران تلفن ۷۹۰۴۰۶

تشخیص

ترکیدگی
لوله‌بازکنی ، تخلیه‌چاه
و بنائی بطور کامل و
تعمیرات شوفاژ تلفن :
۸۵۱۶۲۹ ـ ۸۲۰۴۹۹ ـ
۸۵۱۶۳۰ ـ ۳۶۷۹۱۱
۸۲۸۹۱۴ ـ ۶۲۷۱۹۱

موسسه‌قلهک
تشخیص ترکیدگی لوله بازکنی
۷۶۰۸۲۹

امداد سرویس
تشخیص ترکیدگی لوله
با دستگاه الکترونیك
لوله‌بازکنی و لوله‌تشی
وبنائی با مصالح تلفن :
۹۳۱۴۱۴ ـ
۹۲۱۶۹۷

تشخیص ترکیدگی لوله
ولوله‌بازکنی با کامپیوتر
سرویس‌شوفاژ ونقاشی
۶۳۳۷۰۰

ترکیدگی لوله ، لوله‌ـ
بازکنی و ترمیم فوری

۷۹۵۷۵۹

نشتیابی
دولت
تشخیص ترکیدگی با
دستگاه الکترونیکی لوله
بازکنی ۶۴۷۱۴۳

۲۴۸۴۶۰

منطقه‌شمیرانات‌تشخیص
ترکیدگی‌لوله با کامپیوتر
لوله‌بازکنی و نقاشی
لوله بازکنی
۷۹۰۴۰۶

نشت‌یابی ۱۰۰ تومان
محل ترکیدگی لوله با دستگاه
۹۶۰۳۰۳

تشخیص

ترکیدگی و ترمیم
لوله بازکنی ـ تخلیه‌چاه

۸۳۵۵۶۵

تشخیص ترکیدگی لوله
بازکنی بنائی تلفن
۸۲۲۶۲۴

آگهی های گوناگون

تلفن زررو محل دیابا ۶۸۹۲۰۲ ـ ۸۹۵۳۰۶

چهارراه آذربایجان ورودکی اپارتمان ۲ اطاقه موکت شده باپرده کرکره و کولر ودکور وسرویس تلفن ۳۲۳۷۲۲ از۸ الی۱۲ صبح با استثناء تعطیل

آیزنهاور آپارتمان ۳اطاق
خوابه با تلفن ۱۶۰ متر
۵۷۰ هزار تومان
۶۲۳۰۰۵

بلوارالیزابت اول قادسی‌فروش یا اجاره یکبخ چهار طبقه‌شمالی و طبقه ۳اتاق خوابه سالن‌ناهار خوری آشپزخانه‌بزرگ‌دوسرویس انباری تلفن مستقل شوفاژ . کولر .دواطاق‌وسرویس‌مستخدم در زیرزمین ۳۷۲۰۳۱

۲ دستگاه آپارتمان ۲ اطـاق خوابه ، شوفاژ ، کولر .تلفن بفروش میرسد.
آدرس: عباس آباد مقابـل خیابان پاکستان کوچه نیریزی شماره ۱ تلفن ۸۴۰۹۴۱ ـ ۸۵۹۱۴۱

آپارتمان های فروشی واجاره در شمال شهرتلفن ۲۲۹۴۱۹

همه رقم ویلا و آپارتمان در منطقه سطوت آباد فرمانیه اختیاریه قیطریه موجـود ۲۴۸۲۴۹

ونك آپارتمان ۲اطاق خوابه
فروشی ۸۵۰۰۶۱

ظر آپارتمان ۲اطاق خوابه باتلفن مستقل باوام بانکی‌و بدون وام بانکی بفروش می رسد تلفن ۲۶۹۵۵۲

ملوار الیزابت در منطقه آرام
وسبز دو آپارتمان آرشتیکت
ساز مدرن طرح بسیار مطالعه
شده ۲ اطق خوابه و یک
استودیو سقف بتونی مدخول
باتلفن و هیت تلفن پارکینگ
انبار و تمام تجهیزات مدرن
باتراس بر بام طبقه دوازدهم
جهت‌بهمانی یا آفتاب فروشی
۲۷۳۹۴۸

آپارتمان ۲اطاق خوابه باتلفن در ظر باتجهیزات کامل ۲۸۰ تومان‌بوام بانکی فروشی‌تلفن ۲۶۸۸۸۰ و ۲۶۹۹۹۰

۲اطاق خواب باتلفن کولر شوفاژ استاسور پارکینگ مروشی تلفن ۸۳۰۲۲۶

آنازیون اتازیون
تعدادی پارتمان‌مهندسی
ساز واقع در خیابان
پهلوی‌بالا با متراژ مفید
۱۴۰ تا ۲۴۰ متر به
فروش می‌رسد تلفن
۳۹۲۲۰۰ ـ ۳۹۲۷۸۳

یکدستگاه آپارتمان سه‌خوابه در گیشا با تلفن ـ شوفاژ ـ کولر پارکینگ به قیمت مناسب فروشی ۹۳۶۲۰۶ ـ۶۳۶۶۳۲

طبقه اول (همکف) سوم یک آپارتمان بطور مجزا در عباس آباد بفروش میرسدتلفن ۸۴۳۱۵۰ عصر۸۵۶۲۵۳

فهلوی دو خوابه باتلفن ۸۵
متری ۴۵۰ هزار تومان تلفن ۶۳۰۳۲۰

اجاره آپارتمان

۱ ـ ازیون
۲و۱۰۱ اطاق خوابه در خیابان های‌پهلوی وزراء و نگ گاندی بخارست از ۴۵۰۰ تومان‌به‌لا رای‌مکانیکی‌ودفترکار موجود است مراجعه وزراء ساختمان ۱۳۸ دریچه تلفن ۶۲۳۵۱۱ و ۶۲۲۹۵۴

یوسف آباد ۳ خوابه شوفاژ تلفن ۵ هزار تومان ۶۲۱۴۶۰

زعفرانیه ۳ خوابه‌شوفاژ تلفن ۵۵۰۰ تومان ۶۲۷۷۹۹

اریامهر ۲ خوابه شوفاژ تلفن ٤هزار تومان ۶۲۷۷۹۹

برای اجاره

آپارتمان یک اطاق خوابه و سه‌اطاق خوابه فول سرویس وهیئه دهل با تلفن مستقل خیابان‌پهلوی زعفرانیه انتهای بسیمان دست چپ چـــارراه ماکوئی بور پلاک ۲ تلفـن ۲۹۴۴۴۹

در شمیرانات آپارتمان و ویلا برای‌اجاره و فروش موجود است تلفن ٤ـ۲۴۷۶۸۳

کلینیك شبانه‌روزی
۲آپارتمان با۷ اطاق مجزو هم در موقعیت عالی برای کار های درمانی واقع در نیروی هوائی ژاله بتلفن اجاره داده میشود تلفن ۳۳۷۷۱۳ از ۹الی ۱۲صبح

اجاره فقط با یک زنگ

۶۵۷۹۴۴

تخت طاوس ۳ خوابه شوفاژ تلفن ۵ هزار تومان ۶۲۷۷۹۹

امیرآبادشمالی۳ خوابه شوفاژ تلفن۵ هزار تومان ۶۲۱۴۶۰

میرداماد ـ داودیه
خانه‌ای با ۵ اطاق خواب و حیاط وسیع باکولر و تلفـن ۶۲۱۸۹۲

تهیه مسکن النا
همه رقم آپارتمان ، ویلا
جهت اجاره موجود
۸۵۰۰۸۴

جردن ۳ خوابه شوفاژ تلفن ۶هزار تومان ۶۲۹۳۲۰

یوسف آباد دو خوابه شوفاژ تلفن ٤ هزار تومان ۶۲۹۳۲۰

میرداماد ۳ خوابه شوفاژ تلفن ۵هزار تومان ۶۲۷۷۹۹

عباس‌آباد ۳ خوابه شوفاژتلفن ۵هزار تومان ۶۲۹۳۲۰

اطاق مبله مدرن
مرکز شهر ۳۷۳۶۰۶

چهارراه آذربایجان ورودکی اپارتمان ۲ اطاقه موکت شده باپرده کرکره و کولر ودکور وسرویس تلفن ۳۲۳۷۲۲ از۸ الی۱۲ صبح با استثناء تعطیل

آیزنهاور آپارتمان ۳اطاق
خوابه با تلفن ۱۶۰ متر
۵۷۰ هزار تومان
۶۲۳۰۰۵

بلوارالیزابت اول قادسی‌فروش یا اجاره یکبخ چهار طبقه‌شمالی و طبقه ۳اتاق خوابه سالن‌ناهار خوری آشپزخانه‌بزرگ‌دوسرویس انباری تلفن مستقل شوفاژ . کولر .دواطاق‌وسرویس‌مستخدم در زیرزمین ۳۷۲۰۳۱ ۳ت

۲ دستگاه آپارتمان ۲ اطـاق خوابه ، شوفاژ ، کولر .تلفن بفروش میرسد.
آدرس: عباس آباد مقابـل خیابان پاکستان کوچه نیریزی شماره ۱ تلفن ۸۴۰۹۴۱ ـ ۸۵۹۱۴۱

آپارتمان های فروشی واجاره در شمال شهرتلفن ۲۲۹۴۱۹

همه رقم ویلا و آپارتمان در منطقه سطوت آباد فرمانیه اختیاریه قیطریه موجـود ۲۴۸۲۴۹

ونك آپارتمان ۲اطاق خوابه
فروشی ۸۵۰۰۶۱

ظر آپارتمان ۲اطاق خوابه باتلفن مستقل باوام بانکی‌و بدون وام بانکی بفروش می رسد تلفن ۲۶۹۵۵۲

ملوار الیزابت در منطقه آرام
وسبز دو آپارتمان آرشتیکت
ساز مدرن طرح بسیار مطالعه
شده ۲ اطق خوابه و یک
استودیو سقف بتونی مدخول
باتلفن و هیت تلفن پارکینگ
انبار و تمام تجهیزات مدرن
باتراس بر بام طبقه دوازدهم
جهت‌بهمانی یا آفتاب فروشی
۲۷۳۹۴۸

آپارتمان ۲اطاق خوابه باتلفن در ظر باتجهیزات کامل ۲۸۰ تومان‌بوام بانکی فروشی‌تلفن ۲۶۸۸۸۰ و ۲۶۹۹۹۰

۲اطاق خواب باتلفن کولر شوفاژ استاسور پارکینگ مروشی تلفن ۸۳۰۲۲۶

آنازیون اتازیون
تعدادی پارتمان‌مهندسی
ساز واقع در خیابان
پهلوی‌بالا با متراژ مفید
۱۴۰ تا ۲۴۰ متر به
فروش می‌رسد تلفن
۳۹۲۲۰۰ ـ ۳۹۲۷۸۳

یکدستگاه آپارتمان سه‌خوابه در گیشا با تلفن ـ شوفاژ ـ کولر پارکینگ به قیمت مناسب فروشی ۹۳۶۲۰۶ ـ۶۳۶۶۳۲

طبقه اول (همکف) سوم یک آپارتمان بطور مجزا در عباس آباد بفروش میرسدتلفن ۸۴۳۱۵۰ عصر۸۵۶۲۵۳

فهلوی دو خوابه باتلفن ۸۵
متری ۴۵۰ هزار تومان تلفن ۶۳۰۳۲۰

اجاره آپارتمان

۱ ـ ازیون
۲و۱۰۱ اطاق خوابه در خیابان های‌پهلوی وزراء و نگ گاندی بخارست از ۴۵۰۰ تومان‌به‌لا رای‌مکانیکی‌ودفترکار موجود است مراجعه وزراء ساختمان ۱۳۸ دریچه تلفن ۶۲۳۵۱۱ و ۶۲۲۹۵۴

یوسف آباد ۳ خوابه شوفاژ تلفن ۵ هزار تومان ۶۲۱۴۶۰

زعفرانیه ۳ خوابه‌شوفاژ تلفن ۵۵۰۰ تومان ۶۲۷۷۹۹

اریامهر ۲ خوابه شوفاژ تلفن ٤هزار تومان ۶۲۷۷۹۹

برای اجاره

آپارتمان یک اطاق خوابه و سه‌اطاق خوابه فول سرویس وهیئه دهل با تلفن مستقل خیابان‌پهلوی زعفرانیه انتهای بسیمان دست چپ چـــارراه ماکوئی بور پلاک ۲ تلفـن ۲۹۴۴۴۹

در شمیرانات آپارتمان و ویلا برای‌اجاره و فروش موجود است تلفن ٤ـ۲۴۷۶۸۳

کلینیك شبانه‌روزی
۲آپارتمان با۷ اطاق مجزو هم در موقعیت عالی برای کار های درمانی واقع در نیروی هوائی ژاله بتلفن اجاره داده میشود تلفن ۳۳۷۷۱۳ از ۹الی ۱۲صبح

اجاره فقط با یک زنگ

۶۵۷۹۴۴

تخت طاوس ۳ خوابه شوفاژ تلفن ۵ هزار تومان ۶۲۷۷۹۹

امیرآبادشمالی۳ خوابه شوفاژ تلفن۵ هزار تومان ۶۲۱۴۶۰

میرداماد ـ داودیه
خانه‌ای با ۵ اطاق خواب و حیاط وسیع باکولر و تلفـن ۶۲۱۸۹۲

تهیه مسکن النا
همه رقم آپارتمان ، ویلا
جهت اجاره موجود
۸۵۰۰۸۴

جردن ۳ خوابه شوفاژ تلفن ۶هزار تومان ۶۲۹۳۲۰

یوسف آباد دو خوابه شوفاژ تلفن ٤ هزار تومان ۶۲۹۳۲۰

میرداماد ۳ خوابه شوفاژ تلفن ۵هزار تومان ۶۲۷۷۹۹

عباس‌آباد ۳ خوابه شوفاژتلفن ۵هزار تومان ۶۲۹۳۲۰

اطاق مبله مدرن
مرکز شهر ۳۷۳۶۰۶

بنگاه عرض‌جایگاه کالای بازرگانی در خدمت بازرگانان محترم تلفن ۵۹۲۵۸۸ .

پاکت‌و بارنامه و بلک تمبرهای قدیم ایران را ببالاترین قیمت خریدارم دکتر محمد دادخواه ۲۳۳۱۶۳

مشاوربازرگانی و تهیه‌هرگونه ارز و خریدار فرشهای شما انگستان لندن شماره تلفنهای ۶۰۳۸۲۱۰و۴۹۳۰۵۸۰ سنائی

سان تاباو
جدید ترین تابلو های
تبلیغاتی را در ایـران
عرضه مینماید ۶۵۰۱۳۴

دو هزار درخت کاج
فروشی ۵۳۱۱۰۶

ترخیص کالا

ترخیص

کالای گمرکی
سرعت ،دقت ، کاردانی،
با حداقل کارمزدتلفن
۸۵۶۲۴۹ ـ ۸۴۱۶۶۸

گمشده

پیمان کار۵۷ ریشسبز
حنائی شماره شهربانی
۱۳۸۲۳ بندر عباس ۱۱
از تاریخ ۱۷ر۱۱ر۵۷
مفقود گردیده از یابنده
تقاضا میشود با تلفن
۸۵۱۸۳۳ تماس و
مژدگانی دریافت

بیکان کار برنگ سبز روشن‌به شماره ۲۱۴۸۹ تهران‌ـهمفقود شده در صورت مشاهده‌باتلفن ۶۳۰۵۸۴ تماس گـرفته و مژدگانی دریافت دارید.
امیر توانا

پیکان استیشن شماره ۸۷۹۸۴ تهران‌ـ۲۲ رنگ سبز مفقود شده‌به تلفن ۴۲۶۵ کرج اطلاع دهید

سری چک بانک صادرات خواجه نظام الملک شمالـی شعبه ۶۸۷ از شماره ۶۰۷۶۲۶ الی ۶۰۷۶۵۰ مفقود شده و از درجه اعتبار ساقط است . آ ـ۱۸۶۹۹

پیکان آلبالوئی کار بشماره ۶۱۹۴۵ تهران ص مدل ۵۳ در تاریخ ۱۳ اسفند در آوان جنوبی بسرقت رفته کسانیکه اطلاع دارند باتلفن ۸۹۸۹۷۴ تماس‌گیرند و مژدگانی دریافت کنند

چهار جلد شناسنامه بنام‌حاجی میرانی مقدم و مرزدانش و کارت شناسائی گمشده ازبابنده تقاضا دارد به تلفن ۳۶۹۸۵۶ آقای علی بازرپور اطلاع‌دهد. آ ـ۱۱۹۷۷

خانه فروشی

یك خانه ویلائی نو ساز
مدرن دارای ۸ اطاق‌دردو
طبقه ، استخر باقسمتیه
روتار سنك در بهترین
محل قیطریه بفروش می
رسد تلفن بعد از ظهرها
۲۲۴۶۴۴ـ ۲۲۱۳۰۶

منزل مبله۷۰ اطاقی۱۳۶
متر شمال دانشکده
دامپزشکی ۷۲۰ هـزار
تومان ۹۲۷۹۷۲

خانه‌ای به مساحت ۱۶۰ متر ۳اطاقه ۲۹۰ هزار تومان ٤ تا ۸عصر ها ۵۵۰۸۲۹

خانه‌ای جنوبی ۲ طبقه با دو تلفن مجزا و تمام وسایل به فروش میرسد ۹۲۱۰۹۸ آ ـ۱۶۰۹

منزلی دو طبقه دارای ۷اطاق آب وبرق و تلفن لوکشی گاز موکت ۲۰۰ سر زمین ۱۲۰ متر بنا در سید جندان خیابان سیمرغ‌مبلغ ۱۲۰۰۰۰۰ تومان بفروش میرسد تلفن بعد ازظهر ۲۳۴۷۵۴

آنازیون
بعلت‌مسافرت‌یکدستگاه ساختمان ۲ طبقه نیمه تمام مسکونی با مشخصات عالی در فرز پنجم شهرک غرب تهران با زمینی بمساحت ۸۵۰ متر مربع و با شرایط‌استثنائی بفروش میرسد تلفن ۶۲۷۰۱۵ـ ٤ الی ۶ بعد ازظهر

خانه‌ای در فرح آباد ژاله ۱۲۷ متر دو طبقه با زیرزمین بفروش میرسد تلفن۳۴۴۳۶۹

ساختمان سه طبقه نو ساز در حوالی مهرآباد جنوبی‌فروشی ۱الی۵ بعدازظهر تلفن ۶۲۹۱۹۴

ساختمان‌سه طبقه مجزا انتهای لوار با تلفن شوفاژ بفروش میرسد ۳۱۴۵۴۴ ت ۹۲۹۷۲۳

آپارتمان فروشی

اکازیون
بر تختطاوس آپارتمان یکخوابه ۲۸۰ هزارتومان دو خوابه ۴۳۰ هزارتومان با شوفاژ

موارد حذف شده از کتابهای دبیرستانی رشته‌های اقتصاد

موارد حذف شده از کتابهای دبیرستانی رشته های اقتصاد اجتماعی و فرهنگ و ادب اعلام شد.

از کتابهای تعلیمات دینی ، فارسی ، جامعه شناسی سال اول و زبان همان قسمت های حذف شده از رشته های ریاضی فیزیک و علوم تجربی حذف گردید.

عربی سال اول علوم انسانی

درسهای ۱ تا ۱۴ و ۱۶ و ۱۸ و ۲۰ و ۲۴ و ۲۷ و ۳۱ و ۳۳ تا آخر کتاب حذف شود.

سال دوم فرهنگ وادب ـ درسهای ۷ و ۱۴ و ۱۵ و ۱۸ تا ۲۶ و ۳۴ و ۳۵ حذف شود و نیز قرائت های کتاب حذف شود.

سال سوم فرهنگ و ادب ـ درسهای ۶ و ۸ تا ۱۴ و ۱۶ و ۲۲ و ۲۷ تا آخر کتاب و نیز جدول ها (۶۵ تا ۷۲) حذف شود و کلیه قرائت های کتاب نیز حذف شود .

سال چهارم فرهنگ وادب ـ صفحه ۳۵ تا ۵۳ و صفحه ۷۶ تا آخر کتاب حذف شود .

سال دوم اقتصاد اجتماعی ـ از درس ۱۶ (ص ۵۸) تا آخر کتاب حذف شود .

فلسفه و منطق سال چهارم اقتصاد اجتماعی ـ از صفحه ۸۰ (فلسفه و ادبیات) تا آخر کتاب حذف شود.

منطق واخلاق سال چهارم فرهنگ وادب ـ فصل « منطق عملی » و «قوت منطق صوری» و منطق عملی »واز صفحه ۱۰۲ (اخلاق و زندگی فردی) تا آخر کتاب حذف شود .

سیر فلسفه سال چهارم فرهنگ وادب ـ قبل از بخش «کمال فلسفه یونان » و بخش «فلسفه بعداز ارسطو» وازبخش «فلاسفه ایرانی »غیر از «اسلام» و نهضت ترجمه کتب علمی و فلسفی ـ خواجه نصیرالدین طوسی ملاصدرا » و همچنین از بخش فلاسفه ایرانی «قسمت » آثار وکتابهای ملاصدرا ـ اصول حکمت ملاصدرا و بخش «فلسفه» در قرون وسطی »واز اول بخش « رنسانس و فلسفه » جدید «قسمت » خصوصیات فلسفه در دوره «رنسانس» و از قسمت «جان لاک» در بخش « رنسانس و فلسفه جدید »تا آخر کتاب حذف شود .

ریاضیات سال اول علوم انسانی ـ در فصل دوم ازصفحه ۲۱ تا ۳۵ و فصل ۶ و ۷ (ازصفحه ۷۷ تا ۱۴۷) حذف شود.

آمار سال دوم اقتصاد اجتماعی ـ از فصل ۹ (کوناگونی درشبکه حیات) تا آخر کتاب حذف شود.

تاریخ ادبیات سال دوم فرهنگ وادب ـ بخش اول (تاریخ ادبیات ایران پیش از اسلام)واز بخش دوم « دوره استیلای عرب تا عصر سامانیان » ـ از سامانیان تا سلجوقیان ـ دوره اول غزنویان واز اول « شعر پارسی و شاعران پارسی گوی » تا اول ناصر خسرو ودرقسمت «شعر پارسی و شاعران پارسی گوی » از اول «انوری» تا اول « شیخ عطار» وازقسمت «نثر پارسی و نویسندگان بزرگ» تا آخر کتاب حذف شود.

دستور فارسی سال دوم فرهنگ و ادب ـ از صفحه ۱۳ تا ۱۷ واز صفحه ۱۹ تا ۲۱ و از صفحه ۳۱ تا ۳۷ و از صفحه ۴۳ تا ۴۸ واز صفحه ۸۴ تا ۸۸ و از صفحه ۹۵ تا ۹۸ و از صفحه ۱۱۶ تا ۱۱۹ حذف شوند .

متون ادبی سال سوم فرهنگ وادب ـ قسمت «ازنوروزنامه» تا «اوایل کتاب واز صفحه ۱۲۰ «پیغام آشنا» تا آخر کتاب حذف شود.

تاریخ ادبیات سال سوم ـ وضع سیاسی و اجتماعی ایران تقارن مغول از صفحه ۱ تا ۱۹ وضع سیاسی و اجتماعی پس از حکومت تیموریان از صفحه ۵۳ تا ۶۰ وضع نثر در دوره صفویه از صفحه ۹۳ تا ۱۲۳ حذف شود.

دستور زبان فارسی سال سوم فرهنگ و ادب ـ از صفحه ۲۷ تا ۳۱ واز صفحه ۳۲ تا ۴۲ و از صفحه ۴۷ تا ۵۱ و از صفحه ۷۳ تا ۷۷ حذف شود.

متون ادبی سال چهارم فرهنگ وادب ـ از صفحه ۱۰۱ (بومان وزاغان) تا صفحه ۲۴۰ (فیروز شاه و دختر پادشاه یمن) حذف شود.

سخنوری و فن بیان سال چهارم فرهنگ وادب ـ ازصفحه ۷۳ (تاکید برکلمات مهم و تغییر صدا به تناسب کلمه و جمله) تا آخر کتاب حذف شود.

تاریخ ادبیات جهان سال چهارم اقتصادی اجتماعی و فرهنگ و ادب ـ از صفحه ۱ تا ۶ و از صفحه ۱۳ تا ۳۶ واز صفحه ۳۹ تا ۵۰ و از صفحه ۵۹ تا ۶۶ و از صفحه ۶۹ تا ۷۶ و از صفحه ۷۸ تا ۹۲ و ازصفحه ۱۱۵ (امیل زولا) تا ۱۲۰ و از صفحه ۱۲۹ تا ۱۳۷ و ازصفحه ۱۴۵ تا آخر کتاب حذف شود.

نقد ادبی سال چهارم فرهنگ وادب ـ فصل چهارم (تحلیل آثار مهم نظم ونثر فارسی با ذکر نمونه)

و ادبیات معاصر ایران سال چهارم فرهنگ و ادب و سال سوم علوم تجربی و ریاضی فیزیک و اقتصاد اجتماعی و از صفحه ۴۷ (شرح حال جمال زاده) تا ۶۳ و ازصفحه ۱۰۳ (نمونه ها) تا آخر کتاب حذف شود.

عروض سال چهارم فرهنگ و ادب ـ از صفحه ۲۷ (اوزان اشعار فارسی) تا آخر کتاب و فرهنگ عامه سال چهارم فرهنگ و ادب حذف شود .

دستور زبان فارسی سال چهارم فرهنگ و ادب ـ صفحه ۷۶ (جمله های گروهی همپایه)) تا آخر کتاب حذف شود.

جامعه شناسی سال دوم اقتصاد اجتماعی ـ بخش دوم وبخش سوم (ازصفحه ۴۶ تا ۸۸)) حذف شود.

دانش اجتماعی سال دوم اقتصاد اجتماعی ـ از اول گفتار هفتم (صفحه ۵۶) تا آخر کتاب حذف شود.

جامعه شناسی سال سوم اقتصاد اجتماعی و فرهنگ و ادب (جامعه شناسی سیاسی وپرورشی) تا آخر کتاب حذف شود.

دانش اجتماعی سال چهارم اقتصاد اجتماعی و فرهنگ و ادب ـ گفتار سوم تا آخر گفتار نهم وگفتار شانزدهم و هفدهم وگفتار بیستم تا آخر کتاب حذف شود.

تاریخ ایران سال سوم ـ گفتار ۶ و ۷ و ۸ و گفتار ۱۷ تا آخر کتاب حذف شود.

تاریخ تمدن و فرهنگ ایران سال سوم ـ از گفتار هفتم تا آخر گفتار بیستم و گفتار ۲۳ وگفتار های ۲۹ تا ۳۵ حذف شود.

تاریخ عمومی سال سوم اقتصاد اجتماعی و چهارم فرهنگ و ادب ـ از صفحه ۴ (انگلیس) تا ۲۱ (اول نتایج جنگ جهانی دوم) و از صفحه ۳۱ (تجزیه آلمان) تا ۳۳ (ابتدای نهضت صهیونیسم) و از صفحه ۴۰ (قسمتهای اعلان شده) تا ۵۱ (اول اتحادیه های نظامی) و از صفحه ۶۵ (امپراتوری بریتانیای کبیر) تا ۷۵ (جنبشهای استقلال طلبانه ...) و از صفحه ۸۶ (علوم و ادبیات ...) تا آخر کتاب حذف شود.

تاریخ سال چهارم اقتصاد اجتماعی ـ گفتار ۱ و ۲ و ۳ و ۴ و ۵ و ۶ و ۷ و ۸ و ۹ و ۱۰ و ۱۲ و ۱۳ و ۱۷ و ۱۸ و ۲۰ و ۲۲ و ۲۳ و ۲۴ و ۲۵ حذف شود . (خواندن روابط ایران با کشورهای دیگر لازم نیست) .جغرافی ایران سال دوم اقتصاد اجتماعی و فرهنگ و ادب ـ فصل ۲ و ۳ و ۶ و ۷ و ۸ و ۹ و ۱۱ و ۱۲ و ۱۳ و ۱۴ و ۱۵ و ۱۶ و ۱۸ و ۱۹ و ۲۱ و ۲۲ و ۲۳ حذف شود. (فقط فصل ۱ و ۴ و ۵ و ۱۰ و ۱۷ و ۲۰ و ۲۴ و ۲۵ تدریس شود).

جغرافی اقتصادی عمومی سال دوم اقتصاد اجتماعی و فرهنگ و ادب ـ ازصفحه ۱۴۷ (صنایع بافندگی ، غذایی ـ شیمیایی) تا آخر کتاب حذف شود .

جغرافی همسایگان سال دوم اقتصاد اجتماعی و فرهنگ و ادب ـ از اول فصل «ترکیه» صفحه ۶۰ تا آخر کتاب حذف شود .

جغرافیای قدرتهای بزرگ اقتصادی سال چهارم اقتصاد اجتماعی و فرهنگ و ادب ـ بخش‌های «هند ـ ایتالیا ـ انگلستان ـ ایالات متحده امریکا» حذف شود .

جغرافیای عمومی سال چهارم اقتصاد اجتماعی ـ گفتار ۳ و ۴ و ۷ و ۸ و ۹ و ۱۰ و ۱۱ و ۱۲ و ۱۶ و ۱۷ و ۱۸ و ۱۹ و ۲۰ و ۲۲ حذف شود .

اقتصاد سال دوم اقتصاد اجتماعی ـ چیزی از آن حذف نمیشود .

امور عمومی بازرگانی سوم اقتصاد اجتماعی سوم متوسطه ـ از صفحه ۵۱ تا ۵۹ «متعه‌شناسی تا بخش سوم) و از صفحه ۸۱ تا آخر کتاب حذف شود .

امور عمومی بازرگانی اقتصاد اجتماعی سوم دبیرستان ـ از صفحه ۲۸ تا ۵۴ (وسایل گفتاری ، دیداری تا بنگاه‌های تبلیغاتی) حذف شود .

خدمات سال دوم ـ ازصفحه ۶۳ تا ۸۷ (از تعریف و اهمیت مالیه تا گمرک) حذف شود. مالیه عمومی سال سوم اقتصاد اجتماعی ـ از صفحه ۶۹ تا آخر کتاب حذف شود.

اقتصاد بازرگانی سال سوم اقتصاد اجتماعی و فرهنگ و ادب ـ از صفحه ۹۳ تا ۱۰۷ (فصل سوم راه حمل و نقل) و از صفحه ۱۰۷ تا ۱۴۰ (بیمه گمرک بانکداری) حذف شود.

اقتصاد سال سوم اقتصاد اجتماعی ـ از صفحه ۶۰ تا آخر کتاب حذف شود .

روانشناسی سال سوم اقتصاد اجتماعی و فرهنگ و ادب ـ از اول فصل هفتم (یادگیری) تا آخر کتاب حذف شود .

بازرگانی سال چهارم اقتصاد اجتماعی ـ از صفحه ۷۹ (انواع شرکت های ....) تا آخر کتاب حذف شود .

اقتصا سال چهارم اقتصاد اجتماعی ـ از اول بخش سوم (کلیات و اهمیت بخش کشاورزی) تا آخر کتاب حذف شود .

بهداشت سال دوم اقتصاد اجتماعی و فرهنگ و ادب ـ فصل های ۷ و ۸ و ۹ و ۱۰ و ۱۱ و ۱۲ و ۱۴ و ۱۵ و ۱۶ و ۱۷ حذف شود .

رسانه های گروهی سال اول علوم انسانی ـ گفتارهای ۳ و ۴ و ۵ حذف شود.

و در گفتار دوم از صفحه ۱۶ تا ۳۰ و از ۴۲ تا ۴۴ حذف شود .

در مورد سایر دروس با نظر آقایان دبیران به تناسب ساعات از کتاب های مربوطه تعیین و تدریس گردد .

گمشده

رضا جوکار ۱۶ ساله از روز پنجشنبه ۱۰ر۱۲ر۵۷ از اراک بقصد قم خارج شده وتاکنون مراجعت ننموده کسانی که از وی اطلاعی دارند دراراک به تلفن ۲۴۵۸۷ حاج محمدرضائی و درتهران به ۷۹۶۹۴۷ رضا بهنام اطلاع داده و خانواده‌ای را از نگرانی نجات دهند .

درجه‌دار ارتش گم شده

اسماعیل پرستار از تاریخ ۲۱ بهمن ماه گمشده و هیچ نشانی از او دردست نیست ازکسانی که ازاو اطلاعی در دست دارند درخواست میشود با شماره تلفن‌های ۹۵۰۵۵۵ ـ ۲۲۴۴۲۵ و ۹۶۸۸۹۴ تماس بگیرند .

رفراندم چگونه برگزار می‌شود

★ رفراندوم در ۱۶۵ شهرستان و ۴۷۵ بخش بصورت رای مخفی انجام خواهد شد

★ پنج نفر در هر حوزه انتخابیه بعنوان اعضای انجمن نظارت ، برگزیده خواهند شد .

دستورالعمل برگزاری رفراندم تهیه شد . در رفراندم که در فروردین ماه سال آینده برگزار می‌شود مردم سراسر کشور نسبت به برقراری جمهوری اسلامی رای خواهند داد .برای انجام رفراندم دو برگ صورتی و سبز که برروی آنها کلمات آری و نه نوشته شده در نظر گرفته شده است. پشت برگ های فوق سفید است و برای همین، هنگام انداختن رای بداخل صندوق مشخص نخواهد شد که شخص چه رائی می‌دهد.

امروز همچنین گفته شد : برای انجام رفراندم حوزه‌های انتخاباتی شهرستان مشتمل بر ۱۶۵ شهرستان می‌باشد و در مرکز هر شهرستان امور انتخاباتی رفراندم شهرستان ، مسئولیت انجمن نظارت و انتخابات شهرستان انجام خواهد گرفت.سایر موارد دستورالعمل برگزاری رفراندم بشرح زیر تعیین شده است :

● حوزه های انتخاباتی بخش مشتمل بر ۴۷۵ بخش می‌باشد که درمرکز هر بخش امور انتخاباتی رفراندم ،بخش تحت مسئولیت انجمن نظارت فرعی انتخابات بخش انجام خواهد شد .

● شعب حوزه های انتخاباتی رفراندم که بتعداد مورد لزوم درهر بخش با توجه بتعداد شهر ها و روستاهای بخش تعیین خواهدشد، شعب مذکور نیز دارای انجمن های نظارت انتخاباتی رفراندم شعبه خواهند بود .

● انجمن‌های نظارت امور انتخاباتی رفراندم اعم از شهرستان و بخش و شعبه از شامل هیئتی مشتمل بر پنج نفر از معتمدان محلی ساکن حوزه انتخابیه خواهد بود که افراد آن توسط کمیته های انقلاب شهرستان و بخش با حضور مجریان انتخابات شهرستان و بخش (فرماندار ، بخشدار و یا مسئول فرمانداری و سرپرست بخشداری) تعیین خواهد شد.

● پس از صدور فرمان انجام انتخابات و ابلاغ آن توسط وزارت کشور به فرمانداری و بخشداری طبق دعوت جریان انتخابات شهرستان و بخش کمیته انقلاب شهرستان یا بخش در محل فرمانداری و بخشداری نسبت به دعوت بیست و پنج نفر از اهالی حوزه شهرستان یا بخش اقدام می‌نماید. دعوت شدگان از بین خود پنج نفر را بعنوان انجمن نظارت اصلی و پنج نفر را به عنوان اعضای علی‌البدل انتخاب خواهند نمود. شرح وظایف انجمن نظارت مطابق دستورالعمل و برنامه اجرائی انتخابات صورت خواهد گرفت.

در ضمن تعیین اعضاء شعب انجمن های نظارت توسط اعضای انجمن های نظارت شهرستان و بخش بعمل خواهد آمد.

ساواکی نیستم

در مورد خبری تحت عنوان «۱۰۴ دیپلمات عضو ساواک در دنیا مکه چند روز پیش در روزنامه اطلاعات درج گردید آقای سید مهدی اسلامبولچی وکیل دادگستری اعلام کرده است که با مهدی اسلامبولچی کارمند وزارت امور خارجه که در لیست مذکور قید شده بود هیچ‌گونه نسبتی ندارد .

● در همین زمینه آقای عزیزاله تیموریان نیز با ارسال نامه‌ای به اطلاعات اعلام داشته است که از دو سال پیش بازنشسته شده و عضویت خود را در آن سازمان منفور موکدا تکذیب می‌کند.

● همچنین پرویز یغمائی، قائم مقام مدیر مجله یغما اعلام کرد او فرزند حبیب یغمائی مدیر و موسس مجله یغما و کارمند وزارت فرهنگ و هنر است و با پرویز یغمائی دبیر دوم سفارت ایران در لندن که جزو عمال ساواک نام برده شده است ، نسبتی ندارد.

پرداخت افزایش حقوق ومزایا و ترمیم حقوق‌ها

ماده واحده: به دولت موقت انقلاب اسلامی اجازه داده میشود:

۱ـ تا مبلغ ۱۴۵ میلیارد ریال از محل درآمد عمومی سال ۱۳۵۷ کل کشور به منظور پرداخت افزایش‌های ناشی از اصلاحات قانون استخدام کشوری و آئین‌نامه‌های اجرائی آن و تغییر ضریب جدول حقوق قانون مذکور و ترمیم حقوق بازنشستگان و وظیفه و مستمری بگیران و کمکهای غیر نقدی و افزایش حقوق و مزایای مسئولین قانون استخدام نیروهای مسلح ملی ایران و افزایش ناشی از تغییر ضوابط حقوق و فوق‌العاده مخصوص کادر اداری و هیئت‌علمی دانشگاهها و موسسات عالی علمی و تحقیقاتی و کادر سیاسی وزارت امور خارجه و دارندگان پایه های قضائی و افزایش حقوق و مزایای کارکنان سایر دستگاه‌های اجرائی تامین و طبق فهرستی که توسط سازمان برنامه و بودجه و وزارت امور اقتصادی و دارائی تهیه خواهد شد به مصرف برساند.

۲ـ تا مبلغ ۱۰ میلیارد ریال از درآمد عمومی سال ۱۳۵۷ کل کشور بابت سایر هزینه‌های ضروری تامین و طبق فهرستی که از طرف سازمان برنامه و بودجه و وزارت امور اقتصادی و دارائی تهیه خواهد شد به مصرف برساند.

۳ـ بمنظور تامین کسر بودجه منابع دولت در موارد اضطراری در انتشار ارزاق خزانه بمیزان لازم اقدام نماید ولی بهیچوجه بهره‌ای پرداخت نخواهد شد.

۴ـ اختیارات حاصله در اجرای مفاد تبصره ۵ قانون بودجه سال ۵۷ کشور را به سازمان برنامه و بودجه تفویض نماید.

۵ـ تا مبلغ ۶ میلیارد ریال بابت بازپرداخت وامهای خارجی که سررسید پرداخت آنها در سال جاری میباشد از محل اعتبار ردیف ۸۰۱۰۰۰ قانون بودجه سال ۱۳۵۷ کل کشور پرداخت شود.

نخست‌وزیر مهدی بازرگان

۳۳ سرتیپ ژاندارمری بازنشسته شدند

روابط عمومی ژاندارمری کل کشور امروز اطلاعیه زیر را منتشر کرد :

از تاریخ ۱۲ اسفند ۵۷ سی و سه نفر از امرای ژاندارمری کل کشور به استناد مقررات ماده واحده قانون بازنشستگی افسران و همردیف افسران مصوب ۱۶ مهر ۱۳۴۳ بشرح زیر بازنشسته می‌گردند :

سرتیپ حسین رهنمای آذر ـ سرتیپ محمود فهیمی سرتیپ آقا میرزا ابراهیم امیرخلیلی ـ سرتیپ علی امیر حمزه ـ سرتیپ روح‌الله لطفی ـ سرتیپ حسن اب‌اهیمزاده ـ سرتیپ احمد تادور ـ سرتیپ عباس قوامی بهزادی ـ سرتیپ اسدالله روزبهانی ـ سرتیپ مهدیقلی سعیدی ـ سرتیپ عزیزالله سیاوشی ـ سرتیپ خسرو ذوالفقاری ـ سرتیپ یدالله خواجه‌ای ـ سرتیپ هاشم ذکائی ـ سرتیپ مظفر نیازمند ـ سرتیپ محمود معبوری مقدم ـ سرتیپ غلامرضا یعقوبی ـ سرتیپ عبدالحسین زاوندی ـ سرتیپ خسرو عامری ـ سرتیپ ایرج صمیمی ـ سرتیپ اسفندیار صمیمی ـ سرتیپ حسین بردباری ـ سرتیپ عزالدین نصیری امینی ـ سرتیپ مرتضی نراقی ـ سرتیپ هدایت‌الله خانصی حسینی ـ سرتیپ محمدعلی صالحی علوی ـ سرتیپ مرتضی شامزیدی ـ سرتیپ لکریم خرقانی ـ سرتیپ عبدالله عبدالهی‌فرد ـ سرتیپ امیرهوشنگ خرمی ـ سرتیپ رضا فرشید ـ سرتیپ علی میرزاعابدین ـ سرتیپ خدایار امیرسوادکوهی .

فرمانده ژاندارمری کل کشور سرهنگ ممتاز

بنام خدا

بدین وسیله از کلیه فارغ‌التحصیلان دانشگاه علم و صنعت ایران دعوت می‌شود که در تاریخ شنبه ۱۹ر۱۲ر۵۷ ساعت ۴ بعداز ظهر در ساختمان ۱۵ خرداد این دانشگاه جهت تصویب اساسنامه حضور بهمرسانند .

جامعه اسلامی فارغ‌التحصیلان دانشگاه علم و صنعت ایران

آگهی دعوت مجمع عمومی عادی بطور فوق‌العاده سندیکای شرکتهای ساختمانی

متعاقب مذاکراتی که در جلسه همدانی روز چهارشنبه ۲ر۱۲ر ۱۳۵۷ بعمل آمد بنا به تصمیم هیئت‌مدیره مجمع‌عمومی عادی بطور فوق‌العاده سندیکای شرکتهای ساختمانی در ساعت ۳ بعدازظهر روز یکشنبه ۲۰ر۱۲ر۱۳۵۷ در محل سندیکا در شماره ۸۸ـ۸۶ خیابان صبا شمالی تشکیل میشود .

از مدیر یا نماینده تام‌الاختیار شرکت های ساختمانی عضو تمنا دارد با رعایت مقررات اساسنامه در ساعت و تاریخ مقرر در این جلسه شرکت فرمایند .

کارت‌هائی برای شرکت در این جلسه ازطرف این سندیکا تهیه شد. مدیر یا نماینده شرکت باید با در دست داشتن این کارت در جلسه مجمع شرکت نماید .

این کارت ها ازطرف سندیکای شرکت های ساختمانی تدریجا بوسیله نامه‌رسان در مقابل دریافت رسید تسلیم یکی از مدیران شرکت ها خواهد شد . مدیران یا نمایندگان شرکت هائی که موفق به دریافت این کارت نشدند می‌توانند درساعت ۲½ بعدازظهر روز یکشنبه ۲۰ر۱۲ر۱۳۵۷ در محل سندیکا کارت خود را دریافت دارند

مدیران و یا نمایندگان تام‌الاختیار باید دارای معرفی‌نامه کتبی از شرکت خود باشند .

دستور جلسه عبارت است از :

تجدید انتخاب اعضاء هیئت‌مدیره و بازرسان برطبق مفاد اساسنامه

هیئت‌مدیره سندیکای شرکتهای ساختمانی

اطلاعیه بانک ساختمان

به یمن پیروزی انقلاب پرشکوه ملت برهبری پیشوای عظیم‌الشان امام خمینی و مشارکت و فداکاری همه طبقات واقشار وباتوجه به‌اینکه براثر اعتصابات انقلابی وموجه کارگران وکارکنان سازمانهای مختلف اعم ازبخش عمومی وبخش خصوصی نارسائی هائی درکار کارخانجات و موسسات تولیدی وطرحهای ساختمانی پدیدآمده و بعضی ازمجریان طرحهای صنعتی وساختمانی که بااستفاده از تسهیلات بانک ساختمان اقدام به اجرای طرح خود نموده‌اندنتوانسته‌اند اقساط تعهدات خود رادر سررسید پرداخت نمایند بانک ساختمان بدینوسیله اعلام میدارد درصورتیکه اقساط سررسید شده پایان شهریور ماه ۱۳۵۷ الی پایان اسفند ماه ۱۳۵۷ تا پایان خرداد ماه ۱۳۵۸ پرداخت شود هیچگونه جریمه دیرکردی به‌آن تعلق نخواهد گرفت.

بانک ساختمان

مجالس ترحیم

درگذشت ناگهانی فقید سعید ابراهیم صادقی تبار رابه‌اطلاع کلیه فامیل و دوستان میرسانیم مجلس ترحیم زنانه و مردانه آن مرحوم روز پنجشنبه ۱۷ر۱۲ر۵۷ ساعت ۳ الی ۵ بعدازظهر در مسجد چاپاریان واقع در خیابان شهناز ایستگاه کلانتری برقرار می‌باشد.

خانواده‌های: **صادقی‌تبار ـ هامان ـ هراتی ـ طاهباز ـ صادقی‌پناه ـ زندی ـ حرفت‌منش ـ شمیرانی ـ جوزی ـ یگانه ـ لیل‌آبادی ـ افشار قاسماو ـ صبحی ـ قضایی ـ طاهری ـ احتسابیان.**

اطلاعات ـ بخانواده‌های عزادار بویژه همکار گرامی آقای کاظم صادقی‌تبار برادر آنمرحوم تسلیت میدهد.

بهمناسبت درگذشت ناگهانی دانشمند عزیز خدا آشیان **حاج سید محمد تاج‌الدینی خوئی** مجلس ترحیم مردانه و زنانه پنجشنبه ۱۷ر۱۲ر۵۷ ساعت ۳ الی ۵ در مسجدولی عصر حشمت‌الدوله منعقد امیداست مومنین و همشهریهای گرامی باحضور و استرحام خودشان روح آنمرحوم را شاد فرمایند.

الاحقر سید علی اصغر خوئی ـ الاحقر سید جعفر مرقاتی‌خوئی

بهمناسبت درگذشت ناگهانی دانشمند عزیز خدا آشیان **حاج سید محمد تاج‌الدینی خوئی** مجلس ترحیم مردانه و زنانه پنجشنبه ۱۷ر۱۲ر۵۷ ساعت ۳ الی ۵ در مسجدولی عصر حشمت‌الدوله منعقد امیداست مومنین و همشهریهای گرامی باحضور و استرحام خودشان روح آنمرحوم را شاد فرمایند.

العبد سید ابراهیم علوی ـ الاحقر سید محمد حسین کبیری ـ الاحقر عبدالصمد ادبائی خوئی ـ الاحقر ابوطالب فاضلی ـ الاحقر میرزا خلیل قبائه ـ الاحقر امام جمعه طسوجی ـ الاحقر محمدحسن بکائی ـ الاحقر میرزا محمد تقی‌نوزی ـ الاحقر سید اسماعیل رسولیزاده ـ خانواده‌های تاج‌الدینی ـ رحیم‌زاده‌خوئی ـ کبریت‌چی ـ مولانا ـ سینا ـ سهمانی ـ سلامت ـ عمرانی حقیری ـ مهریزاده ـ (هیئت خوئیهای غرب تهران).

اطلاعات ـ مصیبت وارده را بخانواده‌های عزادار تسلیت میدهد.

گل من علیهافان

بانهایت تاسف و قلبی پرازاندوه فوت شادروان سیدمحمد **میرخانی** را باطلاع میرساند مجلس ترحیم زنانه و مردانه روز جمعه ۱۸ اسفند از ساعت ۳ تا ۵ بعدازظهر در مسجد فخرالدوله واقع در دروازه شمیران اول خیابان فخرآباد منعقد و مراسم شب هفت آن مرحوم روز شنبه ۱۹ اسفند از ساعت ۳ تا ۵ بعد ازظهر دراین بابویه مقبره بهمن برگزار خواهد شد.

نعمت‌الله میرخانی ـ جلال میرخانی ـ منیرالسادات میرخانی ـ راضیه میرخانی ـ خانواده های : میرخانی ـ میرخان ـ ابوالصدق ـ حجازی مقدم ـ سلیمی قزلباش ـ علائی سرشاد .

با نهایت تاثر و تاسف درگذشت عزیز از دست رفته‌مان مرحومه **اولین بهرامی** رابه‌اطلاع دوستان و آشنایان میرساند.

بنابه‌درخواست آن مرحومه مخارج ختم صرف امور خیریه خواهد شد. مجلس ترحیم برای دوستان و نزدیکان آن مرحومه روز شنبه ۱۹ر۱۲ر۵۷ درمنزل مادر آن مرحومه خانم فریدا بهرامی از ساعت ۳ بعد از ظهر برگزار می‌گردد خیابان سی‌متری بائین‌تر ازشاه کوچه آیرم پلاک ۱۰

خانواده‌های: **بهرامی، سهراب، افشار، حکمت، میرفخرائی، غبائوند، محاوجیان، جلالی، هدایتی، عسکری ، سودآور، نیکوئی ، خاتمی .**

با نهایت تاسف و تاثر درگذشت مرحومه مغفوره شادروان **بانو فرهودی** متعلقه آقای محمد فرهودی را باطلاع خلیه دوستان و خویشاوندان می‌رساند مجلس ترحیم آنمرحومه روز جمعه ۱۸ر۱۲ر۵۷ از ساعت ۳ الی ۵ بعد از ظهر مردانه در مسجد حاج حسن واقع در خیابان امیریه ـ خیابان ارامنه (بوعلی) ودرهمان ساعت ختم زنانه در منزل آقای کتابچی اقدام ـ امیریه ـ ارامنه پلاک ۱۸۷ تشریف‌فرمائی خویشان و دوستان موجب تفقد و تسلیت بازماندگان است.

خانواده‌های: **فرهودی، غفاری، خبزی، سید منیر ، کتابچی اقدام، عباسپور، حسنی، طباطبائی، میانجی، بنی‌آقا، منتظرصاحب، خاندانی، وانقی، اشتریان، دلخموش، آخوندی، طلائی، سجادی، ملکی .**

با اندوه فراوان درگذشت پدر عزیزمان روانشاد **حسین اردوبنژاد** را به‌اطلاع دوستان و آشنایان می‌رسانیم. مجلس ترحیم زنانه و مردانه آنمرحوم از ساعت ۳ الی ۵ بعدازظهر روز پنجشنبه ۱۷ر۱۲ر۵۷ در مسجد حاج عبداله واقع در شوش شرقی خیابان شقاقی برگزار می‌گردد .

از طرف خانواده‌های : اردوبنژاد ـ شادلو ـ معتضدی ـ حجازی ـ و خانواده‌های وابسته .

باکمال تاسف درگذشت حاجیه **خانم اختر جرثتی** مادر گرامی آقای مهندس حمید جرثتی همکار گرامی را باطلاع میرساند.

مجلس ترحیم آن مرحومه روز پنجشنبه ۱۷ر۱۲ر۵۷ از ساعت ۳ تا ۵ بعدازظهر در مسجد حضرت ابوالفضل واقع در خیابان تاج نبش کوکب منعقد می‌باشد.

شرکت سهامی خاص صنعتی بهپاک

باکمال تاسف و تاثر درگذشت ناگهانی مرحومه مغفوره **حاجیه اختر جرثتی (خوئی) همسر و مادرمان** را باطلاع کلیه آشنایان و همشهریان محترم میرسانند.

مجلس ترحیم مردانه وزنانه روز پنجشنبه (فردا) از ساعت ۳ تا ۵ بعدازظهر در مسجد حضرت ابوالفضل واقع در خیابان تاج نبش کوکب منعقد می‌باشد.

حاج جلیل ـ ابراهیم خلیل ـ مهندس حمید ـ فاطمه ـ خدیجه ـ وجیه وفریده جرثتی ـ خانواده‌های: جرثتی ـ جعفری ـ معین‌زاده ـ فهیمی ـ پاپور ـ خایلی‌آذر ـ کسائی ـ محمودزاده ـ تراجی ـ بافتچی ـ خوئی ـ جابری ـ کامیا ـ ترابی ـ حقیری ـ شیرزاد ـ فتورچی ـ بزاززاده ـ مهیاری ـ صرافنیا.

درگذشت شادروان میرزاجان‌گون طالقانی را باطلاع اقوام ودوستان میرساند. مجلس ترحیم زنانه ومردانه آنمرحوم از ساعت ۳ تا ۵ بعدازظهر پنجشنبه ۱۷ر۱۲ر۵۷ در مسجد حضرت علی (ع) واقع در سلطنت آباد ـ کوی نوبنیاد برقرار است.

فرزندان واقوام آنمرحوم

بانهایت تالم فوت شادروان **بانو طیبه کلانتری** آستارائی معلم بازنشسته را باطلاع عموم دوستان و آشنایان و همشهریان محترم میرساند، مجلس ختم آنمرحومه ازساعت ۳ الی ۵ بعدازظهر روز پنجشنبه ۱۷ اسفند در مسجد امام جعفر صادق واقع در خیابان آریاشهر نرسیده به فلکه دوم برگزار میشود.

خانواده‌های: کلانتری ـ احدی ـ اصغرزاده ـ میرهاشمی ـ جسمی ـ برتو ـ عمیدی ـ گل‌بابائی ـ محمودی ـ پروین ـ اطمینان ـ طاهباز ـ نسودرانی ـ نصیری .

باکمال تاسف و تاثر درگذشت پدر و عموی بزرگوار ارمان **جناب آقای مرتضی دلجو** را باطلاع میرساند مجلس ترحیم زنانه و مردانه آن مرحوم روز جمعه ۱۸ر۱۲ر۱۳۵۷ ازساعت ۹ر۱۱ الی ۱۱ر۵ صبح درمسجد اردبیلی ها واقع در چهارراه گلوبندک منعقد خواهد بود .

یوسف محسن‌اردبیلی ـ عبدالله محسن ـ محسن‌دلجو ـ داود دلجو ـ حسین دلجو .

باانده‌ی که در قلبمان نشست درگذشت روانشاد **محمد حسین مهینی‌را** اعلام میداریم.

سکینه ـ پروانه ـ مهین ورضا مهینی

باانده فراوان درگذشت‌نابهنگام شادروان **محمد حسین‌مهینی** را به‌آگاهی دوستان و منسوبین میرساند، مجلس ختم آن‌مرحوم از ساعت ۹ تا ۱۱ صبح روز پنجشنبه ۱۷ اسفند در مسجد فخرالدوله منعقد خواهد بود، حضور نزدیکان موجب تسلی بازماندگان است.

خانواده‌های: مهینی ـ بدرام ـ حریرساز ـ ظهیرالدینی ـ سیاوش شریفی ـ سجادی‌نژاد ـ جلایر ـ یثربی ـ نبویان ـ دولتشاهی ـ رهروی ورضائی.

باکمال تاسف و تاثر درگذشت بانوی محترمه **زهرا قاضی‌سعیدی** متعلقه مرحوم حجةالاسلام حاج شیخ عبدالحسین قاضی سعیدی را باطلاع بستگان و دوستان میرساند مجلس ختم مردانه وزنانه آنمرحومه روز جمعه ۱۸ اسفند ماه از ساعت ۹ر۱۱ الی ۱۱ر۵ صبح در مسجد فخرالدوله واقع در خیابان فخرآباد (دروازه شمیران) منعقد میباشد امید است با شرکت خود وطلب غفران شادی روح آنمرحومه فراهم گردد.

الحاج سید مهدی غضنفری خوانساری ـ قاضی سعیدی ـ غفاری ـ متقفی ـ سعیدی ـ جنابی ـ معراجی ـ احمدی ـ ربیعی ـ الیاسی ـ محرابی ـ داورپناه ـ فاضلی ـ حقیقت ـ حقیقی ـ کاظمی ـ معین ـ وزیری ـ اقبال ـ فرجی ـ واعظ زاده ـ ملکی .

اطلاعات: مصیبت وارده را بخانواده عزادار تسلیت میدهد

بانهایت تاثر درگذشت کربلائی شیخ آقا بزرگ جعفری را باطلاع دوستان و بستگان میرساند، مجلس ترحیم مردانه و زنانه روز پنجشنبه ۱۷ر۱۲ر۵۷ از ساعت ۱۴ر۵ الی ۱۶ر۵ در مسجد مرحوم حاج شیخ عبدالنبی نوری سرچشمه منعقد میباشد.

**خانواده‌های: جعفری ـ حسینی ـ نام‌آور ـ حاجی ابراهیم وحاجی اسمعیل ملکه‌حدی نوری ـ موثقی ـ شریفی ـ تحریری ـ ضیائی ـ جمشیدی ـ بشهری ـ حبیبی ـ حبیبیان ـ کرد ـ زمانی ـ

بنیانگذار: عباس مسعودی
صاحب امتیاز و مدیر: فرهاد مسعودی
سال پنجاه و سوم
محل اداره: خیابان خیام ـ ساختمان اطلاعات
تلکس ۲۱۲۳۳۶ـ تلگرافی: اطلاعات ـ تهران
تلفن ۳۲۸۱

تقویم اطلاعات

ساعات شرعی
استخراج دکتر ریاضی کرمانی

چهارشنبه ـ شانزدهم اسفند ماه ۱۳۵۷
هشتم ربیع‌الثانی ۱۳۹۹ ـ هفتم مارس ۱۹۷۹
اذان مغرب. . . . . ساعت ۶ و ۲۱ دقیقه
اذان صبح (فردا) . . ساعت ۴ و ۵۵ دقیقه
طلوع آفتاب (فردا). . ساعت ۶ و ۲۳ دقیقه
ظهر شرعی (فردا). . ساعت ۱۲ و ۱۶ دقیقه
اذان مغرب (فردا) . . ساعت ۶ و ۲۲ دقیقه

امریکا در خلیج فارس قدرت نمائی میکند!

واشنگتن ـ خبرگزاری فرانسه ـ از یك منبع آگاه در واشنگتن کسب اطلاع شد که ۲ روز پیش ازورود کارتر به خاورمیانه دولت آمریکا برای نشان دادن اضطراب و نگرانی خود از اوضاع خاورمیانه وهمچنین قدرت‌نمائی در این منطقه به ناوهواپیمابر (هشتاد هزارتنی) «کنستلیشن» دستور داده است بسوی خلیج فارس حرکت کند.

همین منبع اضافه کرد که کنستلیشن به محض دریافت این دستور همراه دوزرمناو ویك ناو مخصوص حامل آذوقه ومهمات پایگاه دریایی آمریکا را در «سوبیك بی» واقع در فیلیپین بسوی دریای عمان و خلیج فارس ترك کرده‌است.

به گفته همین منبع ناو هواپیمابر آمریکائی در آبهای بین‌المللی در نزدیکی خلیج فارس مستقر خواهد شد، اما وارد این منطقه نخواهد شد.

ناظران اظهار عقیده کرده‌اند که اعزام این واحد دریایی باسیاست آمریکا در خاورمیانه مطابقت دارد سیاست واشنگتن حفاظت از راههای دریایی نفتی واطمینان دادن به متحدان آمریکا در سراسر شبه‌جزیره عربستان است. در ضمن آمریکا می خواهد حضور نظامی خود را در اقیانوس هند، دریای عمان خلیج فارس تقویت کند این ناو ها واحد دریایی آمریکا را درخاورمیانه وخلیج فارس که از چهار ناو جنگی تشکیل میشود تقویت خواهند کرد وحضور پرچم آمریکا را در منطقه بدون توسل به پایگاه های زمینی و هوائی نشان خواهند داد.

در جریان بحران اخیر ایران نیز جیمی کارتر تصمیم گرفته بود ناو هواپیمابر «کنستلیشن» را به این منطقه اعزام دارد، اما قبل از آنکه این ناو وارد اقیانوس هند شود، درتنگه مالاکا، به آن دستور توقف داده شد. اکنون اوضاع عوض شده و شاه سقوط کرده‌است وامریکا بهترین دوست خاورمیانه‌ای خود را از دست داده است.

ناکنون ناوگان آمریکا در خاورمیانه و خلیج فارس تقویت نشده بود، ولی در ماه نوامبر گذشته یك رزمناو، یك کشتی جنگی و یك ناوشکن موشك انداز در آخرین مرحله مانور دریایی ناوگان ایران و پاکستان دراقیانوس هند شرکت کردند.

این کشتی ها پس از آن تعویض شدند، اما بگفته یك منبع موثق یك واحد دریایی دیگر آمریکا مرکب از سه کشتی جنگی هفته گذشته از کانال سوئز گذشته و در جیبوتی در برابر بندر عدن (یمن جنوبی) لنگر انداخته است.

به گفته آگاهان سیاسی اوضاع ناشی از جنگ دویمن بزنگرانی آمریکا افزوده‌است ناوهواپیمابر کنستالیشن که به منطقه خلیج فارس فرستاده شد یکی از دوناو هواپیمابر ناوگان هفتم آمریکا در اقیانوس آرام است که هرکدام ۸۰ تا ۹۰ جت نظامی و پنجاه هزار تفنگدار باخود حمل می‌کنند هارولدبروان وزیر دفاع آمریکا و سایر مقام های دفاعی این کشور تاکید کرده‌اندکه دولت آمریکا برای امنیت جریان نفت از خلیج فارس به آمریکا هر اقدامی را که لازم باشد، انجام میدهد. بروان گفته است آمریکا با عربستان سعودی وسایردوستان خود در خلیج فارس در مورد اقدامهای نظامی این کشور بمنظور حفظ ثبات منطقه و جلوگیری از تضعیف نفوذ آمریکا مشورت کرده‌است.

با آنکه کارتر استفاده آمریکا را از پایگاه دائمی در منطقه خلیج فارس رانکذیب کرده اما بنظر می‌رسد در منطقه باقی بماند.

شاه سابق در کمین است

نیویورک ـ آسوشیتدپرس ـ شاه سابق ایران در مصاحبه‌ای با تلویزیون ا.بی.سی گفته است ازدست‌دادن قدرت وتبعید داوطلبانه برای وی چندان تلخ نبوده‌است، او گفته است: «احساس نمی‌کنم ... به این معنا نیست که نمی‌توانم رنج ببرم، شاه گفته است: که اگر سه سال دیگر برسر قدرت مانده بود می‌توانست برنامه‌ها رابراه اندازد و مردم می‌فهمیدند که برایشان چه کرده‌ام، این مصاحبه در قصری درخارج از رباط در مغرب انجام شده است. صدای شاه در این مصاحبه ضبط شده و فیلمی ازوی در تلویزیون «ا.بی.سی» نشان داده شده که با فرزندانش درمحوطه کاخ قدم می زند شاه به خبرنگار گفته است که فکر نمی‌کند زیاد در مغرب بماند وشاید به امریکا برود، اما افزوده است که از زمان ترک ایران با کارتر تماسی نداشته است ووقتی خبرنگار در مورد کناره‌گیری او سئوال کرده شاه سابق گفته است: چرا باید کناره‌گیری کنم من کشورم را بامید آنکه اوضاع روبراه شود ترک گفته‌ام. وی گفته است دلیلی نمی‌بیند که درمورد شایعات مبنی برارسال مبالغ هنگفتی پول به خارج از ایران سخنی بگوید، زیرا هرچه بگوید مردم باور نمی‌کنند.»

★★★

آنچه که از سخنان شاه مخلوع برمی‌آید، یک بار دیگر تاییدیست بر صحت گفته‌های آیت‌الله‌طالقانی در جریان مراسم پرشکوه بزرگداشت رهبر ملی ایران دکتر مصدق که‌هشدار داده بود ضد انقلاب هنوز امید خود را از دست نداده در صدد است با ایجاد تفرقه ونفاق بین‌ملت ایران ثمرات‌مبارزات چندین وچندساله مارا که به قیمت خون دهها هزار شهید و شکنجه صدها هزار نفر بدست آمده است از بین ببرد.

اظهارات شاه خائن که هنوز سه‌سال دیگر مهلت میخواهد تا بقول خود بتواند «برنامه‌ها را براه‌اندازد» و بابقین قصدش کشتار بیشتر ملت ایران و چپاول و غارت ثروتهای ملی ما بود، نشانه اینست که هنوز شاه در کمین است، هنوز همه امیدهای خود را که مسلما از پشتیبانی امپریالیسم جهانی برخوردار است از دست نداده است. بهمین جهت اعلام خطر آیت‌الله طالقانی که میگوید «شرایط از ۲۸ مرداد بدتر است» اهمیت خاصی مییابد و این گفته مجاهد کبیر که: «دندان‌های آنها تیزتر، عقده‌هاشان بیشتر شده‌است. سرایا علیه ماخشمند وبا همه دسیسه‌ها و وسائل نظامی و غیر نظامی در کمین مانشسته‌اند هشیار باشیم این تفرقه افکنی‌ها موضع‌گیری‌ها و شعارهای بیجا را کنار بگذاریم...» میتواند بدرستی، خطری را که هنوز مارا تهدید میکند نشان بدهد.

شاه خائن، هنوز امیدوار است که «اوضاع روبراه شود» و بهمین علت میگوید چرا باید کناره‌گیری کنم. او که بقدرت تمامی ملت ایران خلع شده وناچار بفرار گردیده است. هنوز در خارج از کشور دست از دسیسه‌های شیطانی برنداشته است و در این رهگذر شاه و اربابان خارجی او بایجاد نفاق بین مردم کشور ما امید بسته‌اند. با اتحاد، بااتفاق، باوحدت کلمه وباوحدت عمل، این آخرین امید استبداد و امپریالیسم را تبدیل بیاس کنیم.

نه ازموریشس ترسیدیم نه از کانستلیشن میترسیم

مانور تازه‌امریکا درا‌عزام کشتی جنگی اخر به منظور ترساندن ملت ایران وتهدید انقلاب عظیم اسلامی‌او باشد کاریست عبث و بیهوده‌ملت ایران سیاست ناوجنگی را سالهاپیش در آن هنگام‌که صنعت نفت خود را ملی‌کرد با طراحان آن به‌زباله‌دان تاریخ سپرد و اینک نیز از قدرت نمائی ناو کنستلیشن با همه ۹۰ جت جنگنده و ۵۰ هزار تفنگدار آن نمی‌ترسد. طراحان سیاست‌ناوجنگی بخوبی میدانند رژیم‌طاغوتی شاه نیز تابن دندان باسلاح های مدرن و آخرین سیستم مجهز بود، اما در مقابل ملت ما که با چنگ و دندان ولی بانیروی ایمان واراده میجنگید نتوانست کاری‌از پیش ببرد.

اینک که ملت ما یکپارچه درپشت‌سررهبری‌آگاه‌ومبارز از انقلاب خود دفاع میکند، بابیهودگی این سیاست بیش از پیش اشکاراست، آزموده را یکبار دیگر نیازمائید، ما از موریشس هم نمی‌ترسیم، کانستلیشن هم نمی‌ترسیم.

سفرکارتر به خاورمیانه

واشنگتن ـ خبرگزاری های فرداجیمی‌کارتر رئیس‌جمهوری آمریکا وارد مصر میشود، و پس از دیدار و گفتگو باانور سادات رئیس جمهوری مصر، شنبه آینده به اسرائیل خواهد رفت تا با مناهم بگین‌نخست‌وزیر اسرائیل‌و دیگر مقام‌های اسرائیلی گفتگو کند.

کارتر در این سفر باتوجه به تحولات انقلابی ایران، مذاکرات خود را با رهبران مصر و اسرائیل درباره‌خاورمیانه دنبال می کند.

ناظران سیاسی معتقدند که این دیدار بمنظور جلوگیری از شکست بیش از این سیاست امریکا در منطقه صورت می‌گیرد.

سفر رئیس جمهوری آمریکا به مصر و اسرائیل، درمطبوعات انعکاس های وسیعی داشته است.

روزنامه «واشنگتن پست» در این زمینه نوشته است: اگرچه آقای کارتر با سفر به خاورمیانه و مذاکراتش با رهبران مصر و اسرائیل، از اعتبار شخصی خود مایه می گذارد، اما با این کار، چیزی براعتبار مصر و اسرائیل در منطقه نمی‌افزاید.»

تظاهرات دانشجویان مصری برای اجرای قوانین اسلامی

قاهره ـ خبرگزاری فرانسه ـ دانشجویان مصری وابسته به «انجمن اسلامی» دانشگاه‌قاهره روز سه‌شنبه در دانشکده‌حقوق به‌نفع اسلام «مذهب کشور» دست به‌تظاهرات زدند.

دانشجویان که دیوار ها را با اعلامیه‌هایی درطرفداری از رعایت قوانین اسلامی و اصول فقه اسلام پوشانده بودند در پایان تظاهرات «تراکت» هایی در باره «درس‌هایی که باید از انقلاب» اسلامی ایران آموخت بین مردم توزیع کردند.

«انجمن اسلامی» در اعلامیه خود تاکید کرده‌است که‌اسلام مذهب کشور است و جداسازی مذهب از سیاست و دولت غیر مذهبی یك ایده‌ئولوژی فریب کارانه و وارداتی است که ستمگران به آن متوسل شدتو ملت خود را در حمام خون فرو می‌برند.

در اعلامیه همچنین تاکید شده است که سرزمین فلسطین یك سرزمین اسلامی است و مسلمانان باید علیه وابستگی‌به غرب و شرق مبارزه کنند.

در پایان اعلامیه گفته شده است که بیم آن میرود در پی حوادث، برخی از دولت‌ها مهضت های اسلامی را مورد حمله‌قرار دهند.

۲ ایرانی در ابوظبی اعدام شدند

ابوظبی ـ بنوشته روزنامه اسلامی عربی زبان (الرائد) چاپ هندوستان، برای‌اولین باردر تاریخ امارات متحده عربی حکم اعدام دو نفربجرم ارتکاب قتل عمد طبق قوانین اسلامی، صادر و اجرا شد.

اعدام شدگان ایرانی‌بودند پس از آنکه حکم اعدامشان مورد تائید شیخ زاید بن سلطان آل‌نهیان رئیس دولت امارات متحده عربی قرار گرفت به‌جوخه آتش سپرده واعدام شدند.

ابوظبی: ثم فی ابوظبی للشریعة الاسلامیه بحق شخصین ایرانیین‌لارتکابهما جریمی قتل متعمد.

وقد حضرتنفیذ حکم‌الاعدام الذی تم رمیا بالرصاص بالسجن المرکزی قاضی محکمه ابوظبی الشرعیة الذی اصدر الحکم.

وجدیر بالذکر ان‌الشیخ زاید بن سلطان آل نهیان رئیس دولة الامارات العربیة المتحدة کان قد صدق علی حکم المحکمه الشرعیة الذی صدر فی الشهر الماضی‌بحق المتهمین بعد اعترافهما‌بالقتل.

کوتاه ـ از سراسر جهان

لطمه اطلاعاتی شدیدی که انقلاب ایران به آمریکا وارد کرد

نیویورک ـ یونایتدپرس ـ نیویورك تایمز در آخرین شماره خود نوشته است. فقدان ایران بعنوان یکمنبع اطلاعاتی در باره آزمایش موشک های شوروی به آمریکا در مورد هماهنگ شدن باقرار داد سالت ۲ لطمه خواهد زد.

«نیویورک تایمز» درسر مقاله‌ای که به این منظور انتشار داده این سئوال را مطرح ساخته است که آیا روس‌ها با آگاهی‌ازلطمه‌ای که به آمریکا خورده‌درصدد فریب و نیرنگ زدن‌درسالت ۲ برنخواهند آمد؟ تایمز نوشته است‌باوجودمحرمانه بودن آزمایش های موشکی شوروی، آمریکا توانسته است آگاهی های کافی در این زمینه بدست آورد.

روزنامه نیویورک‌تایمز اضافه‌میکند‌ازدست‌دادن‌ایران به عنوان یک منبع اطلاعاتی و جاسوسی برای آمریکا بالاترین تاثیر تخریبی را روی این کشور در زمینه جمع آوری‌اطلاعات‌مربوط به یک سلسله سلاح های پیچیده وبرنامه‌های‌شوروی در باره سلاح های تهاجمی مدرن بجای خواهد گذارد.

سیاست ترکیه درقبال اسرائیل سخت‌تر شد

آنکارا ـ آسوشیتدپرس ـ رادیو تلویزیون دولتی ترکیه اعلام داشت که در مسابقه تلویزیون اروپا که روز ۳۱ مارس در اسرائیل برگزار خواهد شد شرکت نمی‌کند.

منابع ترک گفتند تصمیم به خود داری از شرکت‌در این مسابقه براثر پافشاری وزارت خارجه ترکیه گرفته شده‌است‌واین نشانه‌سختتر شدن سیاست ترکیه در قبال اسرائیل است با آنکه ترکیه مناسبات سیاسی با اسرائیل دارد، لیکن رسما از خروج نیرو های اسرائیلی از کلیه سرزمین های اشغالی اعراب و بازگردانده شدن سرزمین های فلسطینی دفاع می‌کنند.

پاسداری ناظران سیاسی تحولات‌ایران رانتیجه‌سختتر شدن سیاست ترکیه در قبال اسرائیل می‌دانند.

دیدار آقاشاهی ازایران

اسلام‌آباد خبرگزاری فرانسه ـ یک منبع موثق در اسلام‌آباد اعلام کرد که آقاشاهی مشاور ژنرال ضیاء الحق در امور خارجی روز ۱۸ مارس(۲۷ اسفند) از ایران دیدن خواهد کرد.

آقاشاهی قرار است در طول اقامتش در تهران با کریم سنجابی وزیر امور خارجه و پس از آن با مهندس مهدی بازرگان نخست وزیر ایران دیدارو گفتگو کند.

پاکستان نخستین‌کشوری است که دولت تازه ایران را برسمیت شناخت. عنوان رسمی دولت پاکستان نیز مانند ایران «جمهوری اسلامی پاکستان» است و اصولا بنای کشور پاکستان براسلام بوده است.

کمیسیون حقوق بشر به ایران تبریک گفت

سازمان ملل ـ خبرگزاری فرانسه ـ کمیسیون حقوق بشر سازمان ملل ضمن تصویب قطعنامه‌ای، به دولت ایران بخاطر قطع هرگونه روابط با افریقای جنوبی و بویژه پایان دادن به صدور مواد نفتی به‌آن کشور تبریک گفت.

تنها آمریکا به این قطعنامه رای مخالف داد. کشورهای غربی دیگر از جمله استرالیا، اتریش، کانادا، فرانسه و آلمان غربی ازدادن رای‌خودداری کردند.

این قطعنامه توسط نمایندگان اردن و سوریه تسلیم کمیسیون شده بود.

ضبط جواهرات یك زن ایرانی در آمریکا

نیویورک (آمریکا) ـ آسوشیتدپرس ـ بگفته پلیس نیویورك یك شخص ماسك‌دار که خود را ایرانی معرفی‌کرده بود جواهرات یك خانم ایرانی (ظاهرا ثروتمند) را که هزارها دلار ارزش داشت از اوگرفت.

این خانم که نام خود رافاش نکرده است‌به‌پلیس گفته‌است که شخصی که ماسك بصورت داشت ساعت ۵ صبح‌اورا بیدار کرد و گفت که مامور است جواهرات اوراکه جزواموال‌ملت ایران است تحویل بگیرد. بگفته این خانم که درآمریکا سکونت دارد ساعتی به‌ارزش ۲۰۰۰ دلار، دستبندی که جزء میراث خانوادگی بوده و سایر جواهرات او توسط این‌شخص گرفته شده است.

خانواده این خانم هنوز در تهران هستند پلیس نیویورك افزوده است که مرد ماسکدار بدون آسیب رساندن به خانم آنجارا ترك گفته است.

فروش هلیکوپتر ایتالیائی بایران ادامه دارد

رم ـ آسوشیتدپرس ـ قراردادی که یك شرکت ایتالیائی برای فروش ۵۰ هلی‌کوپتر به دولت سابق ایران منعقد کرده محترم خواهد ماند و دولت ایران هلی‌کوپتر ها راتحویل‌خواهد گرفت. مدیر شرکت آگوستا اسپا ضمن افشای این‌مطلب گفت که ۱۲ فروند از هلی‌کوپتر های چینوك و قطعات یدکی آنها تحویل شده و تحویل بقیه نیز ادامه خواهد یافت. این بزرگترین قراردادی است که شرکت آگوستا با یك کشورخارجی برای فروش هلی‌کوپتر منعقد کرده است.

جسد بارزانی بخاك سپرده‌شد

اشنویه (خبرنگار اطلاعات) دو شنبه گذشته جسد «مصطفی بارزانی» رهبر فقید کرد های شوروشی عراق با هلی‌کوپتر نیروی هوایی ملی ایران به «اشنویه» انتقال‌یافت و درمیان تاثر بیش از ۲۰۰ هزار نفراز کرد های ایرانی به خاکسپرده شد.

در مراسم تدفین جسد ملامصطفی بارزانی سرودملی کردستان خوانده‌شد و جمعیت فریاد زدند: درود بر امام خمینی مبارز قهرمان و آزادی بخش ایران ـ درودبر بارزانی فقید، مبارز از جان گذشته ملت کرد.

هیتینگ ۳۰۰ هزار نفری

جسد ملامصطفی بارزانی، در گورستان اختصاصی ۱۳ هزار هکتاری «اشنویه» کمبرای دفن پناهندگان کرد به ایران، از چندی پیش‌تدارک دیده‌شده دفن گردید.

دیروز نیز ۳۰۰ هزار کرد از سراسر کشور در میتینگ عظیم «اشنویه» شرکت‌کردند. در این میتینگ که خبرنگاران داخلی و خارجی نیز حضور داشتند، آقای محمود زاده نماینده شورای انقلاب‌اشنویه بخاطر فوت ملامصطفی‌بارزانی ۳ روز دیگر در این شهراعلام عزاداری نمود. سپس‌ملاکریم شهرکندی نماینده کرد های مهاباد طی سخنانی اعلام داشت که ماده ۸ ازخواست های کرد ها در مورد ملا مصطفی بارزانی حذف خواهد شد. ملا صالح رحیمی نماینده مردم «نقده» نیز در این زمینه نامه خود به آیت‌الله خمینی ضمن اعلام وفاداری کردها به نوسازی سیاسی و معنوی‌ایران ابرازامیدواری کرده است که آنها بتوانند در چهارچوب جمهوری اسلامی ایران به آرزوی دیرینه خود دست یابند.

دبیرکل حزب دموکرات کردستان:

دیدار باچریکهای فدائی خلق نوعی تمرین دموکراسی بود

★ اساسنامه حزب دموکرات کردستان اعلام شد

مهاباد ـ خبرنگار اعزامی اطلاعات

دکتر عبدالرحمان قاسملو دبیر کل حزب دمکرات کردستان ایران، دیدار اخیر خود با «چریکهای فدایی خلق» را نوعی «تمرین‌دمکراسی» نامید و افزود: از سوی ما تمایل به همکاری با همه گروهها وجود دارد ومن این تمایل را درآنها نیز دارم.

دکتر قاسملو در پاسخ به‌این پرسش که‌عده‌ای از جوانها، حزب‌دمکرات کردستان‌ایران را یک حزب «شبه سوسیال دموکرات بورژوایی دست راستی» می نامند، گفت: ما با تفاهم کامل به حرف های جوانها گوش می کنیم‌و یقین داریم‌که‌درآینده نقاط مشترک بسیاری‌باآنها خواهیم داشت و امیدواریم در آینده، جوان ها، حزب مارا بهتربشناسند و در این عقیده تجدید نظر کنند.

قسمت‌هایی‌ازمواد اساسنامه حزب دموکرات کردستان ایران که باید آن راقویترین حزب سیاسی‌در منطقه‌دانست به‌این شرح اعلام شده‌است:

● حزب دمکرات کردستان، حزب انقلابی همه‌ی‌خلق‌کرد در کردستان ایران است و به ویژه کارگران ودهقانان و روشنفکران انقلابی را در صفوف‌خود متشکل‌میسازد.

● این حزب درفعالیت‌خود از تئوری علمی تکامل جامعه پیروی می‌کند

● اعضای حزب باید حافظ اسرار حزب باشند.

● برای اینکه‌کسی به‌عضویت حزب درآید باید یکسال‌دوره آزمایشی بگذراند.

● اصل اساسی ساختمان حزب «سانتراسیسم‌دمکراتیک» است.

● درآمد حزب عبارت است از حق عضویت و درآمد بنگاه های حزبی و کمک دوستان حزب.

حزب دمکرات‌ایران همچنین مطالبی را که پیرامون ملا مصطفی بارزانی از قول این حزب در مطبوعات عنوان شده است تکذیب کردو گفت کمیته مرکزی لازم می داند به اطلاع برساند که سخنان مذکور نظرحزب مارامنعکس نمی‌کند. نظرحزب مادرمورد ملامصطفی بارزانی همان است که در مطبوعات رسمی حزب ما انتشار یافته و در آینده‌نیزانتشار خواهدیافت.

نامه‌شورای خود مختاری کرددر آلمان به‌امام‌خمینی

خبرگزاری پارس ـ علی همام قاضی سخنگوی شورای خودمختاری کرد در آلمان فدرال ضمن نامه‌ای بحضور آیت‌الله خمینی از اقدامات دولت جدید ایران در راه تحقق بخشیدن به خواسته‌های آزادیخواهی و برابری ملت ایران پشتیبانی‌کرد ورهبری حضرت آیت‌الله خمینی و شورای انقلاب را حائز اهمیت ویژه‌ای دانست.

علی قاضی در نامه خود افزود که تمام کردها امیدوارند که در این لحظه حساس سیاسی بتوانند به آرزوی خود مبنی بر خودمختاری در چهارچوب جمهوری اسلامی ایران‌نایل شوند. در این نامه‌همچنین آمده است که خواسته‌های کردها مبنی بر خودمختاری هرگز از بین نرفته بلکه در گذشته بارها از طریق خشونت‌آمیز سرکوب شده ولی اکنون تمام نگاهها بسوی آیت‌الله خمینی به عنوان یک رهبر آزادی دوخته شده است. علی قاضی سخنگوی شورای خودمختاری کرد در پایان نامه خود به آیت‌الله خمینی ضمن اعلام وفاداری به نوسازی سیاسی و معنوی ایران ابرازامیدواری کرده است که آنها بتوانند در چهارچوب جمهوری اسلامی ایران به آرزوی دیرینه خود دست یابند.

دبیرکل حزب دموکرات کردستان در میتینگ قاضی همام سخنگوی شورای خودمختاری کرد در آلمان فدرال ضمن نامه‌ای بحضور آیت‌الله خمینی از اقدامات دولت جدید ایران در راه تحقق بخشیدن به خواسته‌های آزادیخواهی و برابری ملت ایران پشتیبانی‌کرد ورهبری حضرت آیت‌الله خمینی و شورای انقلاب را حائز اهمیت ویژه‌ای دانست.

علی قاضی در نامه خود افزود که تمام کردها امیدوارند که در این لحظه حساس سیاسی بتوانند به آرزوی خود مبنی بر چهارچوب جمهوری اسلامی ایران‌نایل شوند. در این نامه‌همچنین آمده است که خواسته‌های کردها مبنی بر خودمختاری هرگز از بین نرفته بلکه در گذشته بارها از طریق خشونت‌آمیز سرکوب شده ولی اکنون تمام نگاهها بسوی آیت‌الله خمینی به عنوان یک رهبر آزادی دوخته شده است. علی قاضی سخنگوی شورای خودمختاری کرد در پایان نامه خود به آیت‌الله خمینی ضمن اعلام وفاداری به نوسازی سیاسی و معنوی ایران ابرازامیدواری کرده است که آنها بتوانند در چهارچوب جمهوری اسلامی ایران به آرزوی دیرینه خود دست یابند.

دبیرکل حزب دموکرات کردستان در میتینگ قاضی همام سخنگوی شورای خودمختاری کرد در آلمان فدرال ضمن نامه‌ای بحضور آیت‌الله خمینی از اقدامات دولت جدید ایران در راه تحقق بخشیدن به خواسته‌های آزادیخواهی و برابری ملت ایران پشتیبانی‌کرد ورهبری حضرت آیت‌الله خمینی و شورای انقلاب را حائز اهمیت ویژه‌ای دانست.

علی قاضی در نامه خود افزود که تمام کردها امیدوارند که در این لحظه حساس سیاسی بتوانند به آرزوی خود مبنی بر چهارچوب جمهوری اسلامی ایران‌نایل شوند. در این نامه‌همچنین آمده است که خواسته‌های کردها مبنی بر خودمختاری هرگز از بین نرفته بلکه در گذشته بارها از طریق خشونت‌آمیز سرکوب شده ولی اکنون تمام نگاهها بسوی آیت‌الله خمینی به عنوان یک رهبر آزادی دوخته شده است. علی قاضی سخنگوی شورای خودمختاری کرد در پایان نامه خود به آیت‌الله خمینی ضمن اعلام وفاداری به نوسازی سیاسی و معنوی ایران ابرازامیدواری کرده است که آنها بتوانند در چهارچوب جمهوری اسلامی ایران به آرزوی دیرینه خود دست یابند.

آغاز انعقاد قرارداد‌های طویل‌المدت فروش نفت

تهران ـ خبرگزاریها ـ یك سخنگوی شرکت ملی نفت ایران اعلام کرده‌اند که در مزایده نفتی شرکت ملی نفت ایران مشارکت نخواهند کرد.

ایران نفت خود را بشکه‌ای ۱۸ دلار میفروشد‌در حالی که قیمت پیه‌ای‌او پک‌۳۰ر۱۳ دلار است.

سخنگوی مزبور اسمی از مشتریان خارجی شرکت ملی نفت ایران‌نبرد، ولی ایران از دوروز پیش صادرات نفت خود را مجددا از سرگرفته است و نفت را از طریق مزایده بکسانی که بالاترین رقم را از نظرقیمت پیشنهاد میکنند می فروشد.

سخنگوی شرکت ملی نفت ایران با این حال اظهار داشت که این شرکت‌ترجیح خواهد داد که عده‌ای‌مشتری قابل اعتماد در دست داشته باشد و با آنان قرارداد های طویل‌المدت ببندد تا این که بوسیله مزایده نفت خود را بفروشد. قطع صدور نفت ایران از تاریخ ۲۶ دسامبر ۱۹۷۸ موجب شد که قیمت نفت در بازار های جهانی افزایش سرسام‌آوری پیدا کند و همچنین «شش عضو اوپك» قیمت نفت قراردادی خود را بالا بردند.

کمبود جهانی نفت ازاینجا آشکار میشود که شرکت رویال داچ شل که در کنسرسیوم نفت ایران دارای ۱۴ درصد سهم است مجبور شد که ۳۲۰ هزار تن نفت موردنیاز خود را در ایران براساس قیمت جاری محلی بخرد.

همچنین شرکت ملی نفت ایران اعلام کرده است که از این پس این شرکت یا کنسرسیوم که اعضای آن شرکت های نفتی آمریکائی، فرانسوی، انگلیسی وهلندی هستند کاری نخواهدداشت، بلکه با آنها بطور انفرادی معامله خواهد کرد

ضمنا خبر های رسیده از توکیو حاکی است که‌شرکت «میتسوبیشی هیاتی برای مذاکره در مورد خرید نفت به تهران اعزام داشته‌است، ولی یك سخنگوی‌این‌شرکت اظهار داشت که اعزام هیات نفتی میتسوبیشی بنابه دعوت شرکت ملی نفت ایران صورت گرفته است.

قبل از قطع صدور نفت‌ایران، ژاپن تقریب ۱۷ درصد نفت‌مورد نیاز خود را از ایران تامین میکرد.

اولین محموله نفت ایران پس از سر گرفته شدن صدور بشرکت دیگر ژاپنی به نام «میتسوبی» تعلق داشت که ۲ روز پیش‌کشتی حامل‌آن‌جزیره خارك را ترك گفت.

در واشنگتن، وزیرانرژی آمریکا «جیمز شلزینگر» طی بیانیه‌ای به کمیته فرعی بودجه کنگره این کشور اعلام داشت با اینکه صادرات نفتی ایران از سرگرفته شده است حداقل در دو فصل آینده مردم امریکا با کمبود بنزین مواجهخواهند بود.

«شلزینگر» گفت: بموجب اطلاعات رسیده، اولین‌محموله نفتی ایران پس از ماه ها این کشور را ترك کرده است، ولی امکان اینکه میزان تولید نفت ایران به سطح سابق برسد بسیار کم است و کمبود مواد نفتی اکنون بقدری شدید است که اثرات آن به آمریکا نیز خواهد رسید.

وزیر انرژی امریکا افزود هم اکنون مشتریان نفتی ایران با کمبود ۲ میلیون بشکه در روز مواجهاند که از طریق استفاده از سایر منابع تامین میشود، ولی این کار قابل دوام نیست.

بدنبال اعلام خبر اعزام‌هیئت نفتی به‌ایران بوسیله ژاپنی‌ها، شرکت نفت ایتالیا نیز گفت که رئیس این شرکت هفته آینده برای مذاکرات نفتی به ایران خواهد آمد.

در حالی که گزارش های مطبوعات امریکا حاکی از آن است که چندین شرکت نفتی این کشور اعلام تمایل به‌تحریم نفت ایران کرده‌اند.

در ضمن آسوشیتدپرس از نیویورک گزارش داد کمبود بنزین هواپیماباعث لغو بسیاری از پروازهای شرکت های هواپیمائی امریکا شده است. شرکت اکسان اعلام کرده‌است که فروش نفتی خود رادرماه جاری کاهش خواهد داد. شرکت های گالف، کنتیانتال، و آتلانتیک ریچفیلد اعلام کرده‌اند که در مزایده نفتی شرکت ملی نفت ایران مشارکت نخواهند کرد.

پیام دانشجویان ایرانی مقیم فرانسه به جنبش ملی‌مجاهدین

طرفداران سازمان مجاهدین خلق ایران در فرانسه طی پیامی ضمن حمایت از طرحها وبرنامه‌های جنبش ملی‌مجاهدین آمادگی خود را برای ترویج نظرات این‌جنبش اعلام کرده‌اند. در این پیام آمده است:

برادران مجاهد باشادی تمام خبر تشکیل جنبش ملی مجاهدین را که ضرورت آن برای توسعه و تبلیغ اهداف و آرمانهای انقلابی اسلام به‌تمامی احساس می‌باشند دریافت نمودیم ودر عین حال از مواضع شما در باره‌ی مبرم‌ترین و مهم‌ترین مسائل در این مرحله از انقلاب میهنمان آگاه شدیم. ما ضمن ارج‌گذاری به مجاهدتهای طولانی شما دربنیاد رسیدن انقلاب میهنمان وتائید کامل از مواضع مرحله‌یی شما تحقق واجرای این خواستهای اصولی را یگانه راه حق شناسی نسبت به خونهای پاك بهترین فرزندان خلق‌وخصوصا دفاع و تقویت آرمانهای انقلابی اسلامی‌آن‌که اکنون در راس آنها حاکمیت خلق است می‌دانیم. ما یکبار دیگر از خلال این مواضع شجاعانه شما چهره‌ی بهترین مفسران و عمل کنندگان واقعی اسلام را بازشناخته و هرگونه برخورد غیر عادلانه و غیر انسانی با این خواستها را محکوم‌می‌کنیم.

رینجرهای گردان ضربت پادگان رینه دستگیری شاه را تقاضا کردند

پرسنل گردان ضربت پادگان رینه ناحیه مازندران در پیام خود ضمن پشتیبانی‌ازتشکیل جمهوری اسلامی‌خواسته‌های خود را بشرح زیر مطرح کردند:

۱ـ دستگیری و محاکمه شاه خائن و عمال وی‌ومصادره اموال آنان در اجرای فرمان امام خمینی.

۲ـ انحلال گردانهای ضربت در سطح ژاندارمری ملی که ماموریت آنان سرکوبی مردم‌بوده است.

۳ـ تصفیه کامل پرسنل ناصالح و انتصاب افسران‌و درجه‌داران انقلابی.

۴ـ اجرای طرح‌بومی بمنظور انجام‌خدمت بهتر وشناسائی افراد ضد انقلابی.

۵ـ عدم پرداخت حقوق به‌پرسنلی که از ۱۲ـ۱۳ـ۵۷ سرخدمت حاضر نشده یا بعدا مرتکب غیبت غیر موجبی میشوند.

۶ـ پشتیبانی کامل از فرامین امام خمینی وولت انقلاب اسلامی مهندس مهدی بازرگان تا اقامه حکومت جمهوری اسلامی و محکوم کردن هرگونه توطئه ضد انقلاب.

به‌آذین: درمبارزه‌ضدامپریالیستی اختلافی با بازرگان نداریم

م. الف. به‌آذین نویسنده ومترجم معروف و دبیر کل «اتحاد دموکراتیک مردم ایران» دیروز درجمع‌عده‌ای از دانشجویان و بعضی گروهها گفت:

در جریان انقلاب هر حزب، گروه وجمعیت باطیب خاطر حضرت آیت‌الله خمینی را رهبر انقلاب و پرچمدار آن دانست و زیر پرچم ایشان بود، خود من‌هم‌همینطور، ولی اگر دراین مرحله انحصارطلبی کار را بجائی‌بکشد که نیروهای دیگر نتوانند در شئون مختلف شرکت کنند، لطمه بزرگی به‌انقلاب خواهد خورد.

وی اضافه کرد: ما در مبارزه ضد امپریالیستی با آقای بازرگان هیچ اختلافی نداریم و تازمانی که دولت ایشان اصول مکراسی را انجام می‌دهد ما نیز از آن حمایت خواهیم کرد.

به‌آذین در سخنانش تاکید کرد: اکنون باید یک جبهه دمکراتیک تشکیل شود.

نهضت رادیکال مرامنامه و خطمشی خودرا اعلام کرد

در آستانه تشکیل کنگره نهضت رادیکال ایران که اواخر ماه جاری در تهران برگزار خواهدشد هیات‌اجرائی این نهضت مرامنامه و خط مشی خود را اعلام کرد.

در مقدمه مرامنامه نوشته شده است که نهضت رادیکال ابتدا به صورت گروهی فعال سیاسی بوجودآمد تا در شرایط اختناق حاکم برکشور که پس از کودتای ضدملی ۲۸ مرداد بوجود آمده بود فعالیت کند.

در اول اسفند ۱۳۴۳ اصول و خط مشی این گروه به استحضار دکتر محمد مصدق رسید و از آن پس فعالیت رسمی شروع شد. در ۱۳۵۳ عنوان «نهضت رادیکال» برآن اطلاق شد و فعالیت ها در جهت مبارزاتی که‌شروع شده ادامه یافت. درجهت تشکیل کانون نویسندگان با جمعیت ایرانی دفاع از حقوق‌بشر و ... امضای اعتراضنامه ۵۸ نفری دانشگاهیان و نویسندگان و عناصرسیاسی. در مرامنامه «نهضت رادیکال» ضمن اشاره به تعالیم و هدایت های عالیه اسلامی و نفی استبداد و تائید آزادی قلم، بیان و