



Library

Bound at
A. M. N. H.
1916

THE NEW YORK
ACADEMY OF SCIENCES.

MEMORIE

DELLA

REALE ACCADEMIA DELLE SCIENZE

DI TORINO

SERIE SECONDA

TOMO LIX

TORINO

VINCENZO BONA

Tipografo di S. M. e dei RR. Principi.

1909

MEMORIE

DELLA

REALE ACCADEMIA DELLE SCIENZE

DI TORINO

THE NEW YORK
ACADEMY OF SCIENCES.

MEMORIE

DELLA

5.06(45.1) Ti
c 7.7.

REALE ACCADEMIA

DELLE SCIENZE

DI TORINO

SERIE SECONDA

Tomo LIX

TORINO

VINCENZO BONA

Tipografo di S. M. e del RR. Principi.

1909

09.2356. Nov 16.

SCIENZE

FISICHE, MATEMATICHE E NATURALI

INDICE

CLASSE DI SCIENZE FISICHE, MATEMATICHE E NATURALI

<i>Nuove notizie storiche sulla vita e sulle opere di Macedonio Melloni</i> ; Memoria del Socio ICILIO GUARESCHI	Pag. 1
<i>Il gruppo del Gran Sasso d'Italia</i> ; Studio geologico di FEDERICO SACCO (con 1 carta geologica)	61
<i>Ricerche intorno ad alcune specie del genere " Elaphomyces Nees „ (" E. variegatus, E. granulatus „ e affini)</i> ; Memoria della Dott. ^a EFISIA FONTANA (con 2 Tavole)	89
<i>Sopra alcune varietà di rette ed in particolare su vari tipi di complessi cubici</i> ; Memoria di UMBERTO PERAZZO	109
<i>Sopra alcune Rudiste del Cretaceo superiore del Cansiglio nelle Prealpi venete</i> ; Memoria del Socio CARLO FABRIZIO PARONA (con 1 Tavola)	139
<i>Marcelin Berthelot</i> ; Commemorazione del Socio ICILIO GUARESCHI	157
<i>Misure magnetiche nei dintorni di Torino</i> ; Memoria II del Dott. D. BODDAERT „	195
<i>Sulle alterazioni del fegato di origine splenica e sulle alterazioni della milza di origine epatica</i> ; Memoria del Socio Pio Foà (con 2 Tavole)	259
<i>Intorno ai derivati scheletrici extracranici del secondo arco branchiale nell'uomo</i> ; Ricerche morfologiche del Dott. ANGELO CESARE BRUNI (con 1 Tavola) „	279
<i>Risultati sperimentali su cavi di acciaio e di canapa</i> ; Memoria del Socio CAMILLO GUIDI (con 1 Tavola)	343
<i>Determinazione della latitudine della Specola geodetica della R. Università di Torino</i> ; Memoria del Dott. CESARE AIMONETTI	357
<i>Nuovo contributo allo studio della propagazione dei movimenti sismici</i> ; Memoria del Prof. G. B. RIZZO (con 1 Tavola)	375
<i>Una tomba preistorica a Sant'Angelo di Muzaro nella provincia di Girgenti</i> ; Memoria del Socio ANGELO MOSSO (con 1 Tavola)	421
<i>Risoluzione del problema generale numerativo per gli spazi plurisecanti di una curva algebrica</i> ; Memoria di GIOVANNI Z. GIAMBELLI	433



MACEDONIO MELLONI

da un acquerello esistente presso la figlia Sig^{na} Rita.

NUOVE NOTIZIE STORICHE SULLA VITA E SULLE OPERE DI MACEDONIO MELLONI⁽¹⁾

MEMORIA

DEL SOCIO

I. GUARESCHI

Le notizie che pubblico ora riguardano il più grande fisico che abbia avuto l'Italia, dopo Volta. Premetto subito che con questa pubblicazione non intendo affatto



MACEDONIO MELLONI

(da un ritratto esistente nell'Istituto Tecnico di Parma).

Da lungo tempo nacque nella mia mente l'idea di scrivere intorno a Melloni. Ma, si potrà osservare: come, voi chimico, vi assumete l'incarico di scrivere intorno

di scrivere una biografia di Melloni, ma solamente di contribuire, con alcune nuove notizie e documenti inediti, ad una futura e completa biografia del sommo fisico, che sarà scritta, speriamo, da chi ha di me molto maggiore competenza. In questi tempi, in cui tanto si studiano le radiazioni e specialmente quelle invisibili, è doveroso vivificare la memoria delle scoperte di Melloni; perchè Egli, più di tutti, nella prima metà del secolo XIX° fece ricerche profonde sulle radiazioni invisibili. Le ricerche del Melloni hanno dato origine, direttamente o indirettamente, a serie infinite di altre ricerche simili sulle radiazioni, e così s'andò di più in più svolgendo questa parte della scienza, che è fondamentale.

Melloni era socio della nostra Accademia dal 1846, ma non ho trovato nei Volumi degli *Atti* e delle *Memorie* nessun cenno biografico del nostro Socio.

(1) Per naturale mia timidezza o per ripugnanza a far lavori affrettati, non volevo pubblicare ora queste ricerche, che completate volevo forse riserbare a tempo più opportuno, ma avendone fatto

la storia della fisica? Indipendentemente dal fatto che la chimica e la fisica sono due scienze intimamente collegate, l'ardire mio ha due altre attenuanti: ricordi di famiglia, e la fortuna di conoscere alcuni manoscritti che credo non privi di importanza.

Mi ispirarono queste ricerche, primamente, come dissi, alcuni ricordi giovanili di famiglia; conobbi Vittorio Melloni, il *signor Victor*, come dicevasi famigliarmente allora, fratello di Macedonio; uomo bonario, colto e buon patriota; ero amico del figlio di questi, Antioco, giovane intelligente, vivacissimo e che morì prima de' venti anni. Ricordo le lunghe passeggiate che mio Padre col Victor Melloni faceva nei dintorni di Parma, e come non di rado si intrattenessero a conversare sul grande Fisico, allora da pochi anni morto di colera. S'andava spesso nella bella villa di Vittorio Melloni, a Valera, poche centinaia di metri distante dall'attuale barriera Massimo d'Azeglio (già S.ta Croce), allora luogo stupendo di campagna, ove Macedonio aveva trascorso felicemente la fanciullezza e la prima gioventù; ed alla bella residenza campestre egli accenna con mirabile sentimento della Natura nella introduzione della sua *Termocrosi*. A pag. VII di questa sua classica opera, scrive:

“ Le spectacle de la nature fut pour moi, comme pour tant d'autres, la source des plus vives émotions de l'enfance. J'aimais les prairies, les forêts, les plaines, les montagnes; j'admirais la richesse de la végétation dont elles sont parées, et la multitude d'êtres animés qui les habitent. Mais rien ne frappait autant mon imagination que le lien si intime qui réunit les phénomènes de la vie à l'astre brillant du jour.

“ Né et élevé à Parme, j'allais pendant la belle saison passer mes jours de congé dans une gracieuse et fraîche campagne, habitée par une partie de ma famille, à une petite distance de la ville; et pour ne pas perdre un seul instant de ces bienheureuses journées, j'étais déjà rendu sur les lieux la veille au soir. Je me couchais de fort bonne heure, et me levais avec l'aube. Alors je me glissais doucement hors de la maison paternelle, et, muni d'un livre, je courais à l'air libre, le cœur bondissant de joie. Puis, je suivais un sentier qui serpentait d'abord dans l'intérieur d'une belle prairie, qui côtoyait ensuite un bassin et, le ruisseau chargé d'y porter, en murmurant, le tribut de ses eaux limpides.

“ Je montais enfin sur un petit tertre que couronnait un superbe groupe d'ormeaux séculaires. Arrivé au sommet, je me plaçais du côté de l'Orient, le dos appuyé contre le tronc

un brevissimo cenno nel Congresso della *Società italiana pel progresso delle scienze*, sezione di chimica, tenutosi in Parma nel passato settembre, eredo opportuno di non tardare più oltre a far conoscere ora quanto avevo già raccolto da lungo tempo.

Avevo già quasi pronta questa Memoria per la stampa quando il sig. Cav. V. Armando, nostro bibliotecario dell'Accademia, gentilmente mi avvertì che erasi pubblicato recentemente a Parma un lavoro su Melloni dal titolo: “ *L'opera scientifica di Macedonio Melloni; schede pubblicate da STEF. LOTTICI-MAGLIONE, Il Comune di Parma ai Congressisti*. Battei, Parma, 1907, 34 pp., in 16° .. Sperando di trovarvi qualche cosa di nuovo, l'acquistai; grande però fu la mia meraviglia quando subito m'accorsi che non solo questo opuscolo non contiene nulla di nuovo, ma che è incompleto ed anche molto errato in quel poco di vecchio. In questo opuscolo si ricordano dei brevi cenni biografici di ben poco valore fatti per dizionari o per giornali politici, da chi non aveva nessuna competenza, mentre non si ricordano gli scritti importanti su Melloni di Jamin, di Napoli, di A. de la Rive, ecc.

Nell'opuscolo sopra ricordato vi è l'elenco degli apparecchi del Melloni esistenti nell'Istituto di Fisica della R. Università di Parma; non so se, almeno questo, sia esatto.

Io avevo già raccolto da molti anni, in schede, quasi tutta la bibliografia dei lavori del Melloni; non volevo pubblicarla, anche per non allungar troppo questa Memoria, ma visto quanto sia incompleta e sbagliata questa parte dell'opuscolo citato, mi decido a pubblicare anche questo epitolo.

gigantesque de l'un des ormeaux, et je commençais ma lecture à la lueur du crépuscule. L'agréable fraîcheur des champs, qui succédait à la chaleur étouffante de ma chambrette et le profond silence qui régnait tout autour de moi imprimaient une nouvelle vigueur à mon esprit, et concentraient mes idées sur le sujet traité dans le livre dont j'étais porteur: je lisais avec la plus grande attention.

“ Mais, à mesure que le ciel se colorait des belles teintes de l'aurore, les distractions commençaient, et ne cessaient d'augmenter avec le gazouillement des oiseaux, réunis en bandes joyeuses sur les branches des vieux ormes, avec le bourdonnement des abeilles sortant en foule des ruches voisines, avec l'aboïement des chiens du berger, les cris aigus des paons, le hennissement des chevaux, le mugissement des bœufs et la voix des hommes qui les conduisaient au pâturage ou au travail des champs. Enfin le soleil paraissait tout radieux sur l'horizon, le livre était abandonné... Et mon esprit se laissait complètement absorber par cet admirable éveil de la nature!

“ L'action de la lumière sur les êtres animés était évidente: mais comment s'exerçait-elle?

“ Et, d'abord, qu'est-ce que la lumière et comment parvient-elle sur la terre?

“ J'ignorais alors et les lois de la gravitation et l'immensité de l'espace qui nous sépare du soleil.

“ Des discours assez vagues m'avaient à peine laissé entrevoir la puissante attraction de cet astre pour le globe terrestre; cependant je comprenais parfaitement la grande différence entre une cause dont l'action est incessante et un agent arrivant avec le soleil et disparaissant avec lui. L'idée du rayonnement lumineux était d'ailleurs familière à mon esprit, et l'observation journalière m'avait appris que la lumière, arrêtée par les corps opaques, marche en ligne droite dans l'air, sans fléchir ni se laisser détourner de son chemin par l'agitation de ce fluide „

Quando ero a Firenze nel 1870-71, provavo un senso di conforto, direi di orgoglio, nell'udire illustri fisici, chimici ed anche fisiologi stranieri discorrere colla più alta ammirazione di questo nostro Grande; quando, richiesto, io dicevo che ero parmigiano, essi mi ricordavano subito con premura che a Parma era nato Melloni. Pochi avevano scritto intorno a questo fisico; anche molti anni dopo, ricercando notizie sulla vita e sulle opere di Melloni, ben poco trovai oltre ciò che era stato scritto nel 1854 e nel 1856. Leggendo nel 1872 le bellissime lezioni del Verdet sulla teoria meccanica del calore, fatte alla Società Chimica di Parigi nel 1862, fui colpito dagli elogi che egli tributava al Melloni per una memoria pubblicata da questi nel 1842; memoria che non avevo visto accennata in nessun Trattato di Fisica.

Quando poi venni a Torino, tornai sull'idea di scrivere intorno al Melloni, confortato dal pensiero, che a stabilire il grande concetto dell'*unità delle forze fisiche*, aveva preso parte non ultima questo grande italiano.

Qualcuno ha detto che Melloni è *dimenticato*. Come, Melloni dimenticato? Erano dimenticati in Italia Avogadro, Malaguti, Chiozza ed altri, che io ho poi fatto conoscere quanto ho potuto, ma Melloni no certo. Melloni ha un bellissimo monumento in Santa Croce a Firenze, postovi dalla famiglia; a Parma, nella Chiesa del Quartiere vi è una lapide (1), nell'Università vi sono due busti del Melloni, una strada

(1) Nella Chiesa del Quartiere trovasi una lapide coll'iscrizione seguente, che non è proprio molto bella:

MACEDONIO MELLONI
—
AL CITTADINO INSIGNE
NE' FASTI DELLE FISICHE SCIENZE
PARMA
PEL VOTO DELLA RAPPRESENTANZA MUNICIPALE
FECE SCOLPIRE
XVII LUGLIO MDCCCLXIX.

e l'Istituto Tecnico di Parma portano il suo nome, di Lui parlano con somma lode molti celebri fisici ne' loro trattati, di Lui si discorre nelle storie della Fisica. Scrissero intorno alla vita e alle opere del Melloni: Augusto de la Rive (1), Nobile (2), J. Jamin (3) e Napoli (4). I grandi dizionari di Larousse, Poggendorff, la *Nouv. Biogr. Univ.*, ecc., riassumono più o meno bene, anzi talora incompletamente o inesattamente, la vita e le opere di Melloni (5).

Le ricerche del Melloni sono state non solamente confermate, ma ampiamente estese e sviluppate, da altri valenti fisici e basterebbe ricordare: Fizeau, Desains, Knoblauch, Jamin, Franz, ecc. e specialmente Tyndall. Il Magnus (*Ber. d. deut. Chem. Gesell.*, 1868, I, pp. 129 e 6, A. CXXXIV, p. 302, e in A. W. Hofmann, *Gustav. Magnus in Ber. d. deut. Chem. Gesell.*, 1870, III, p. 993) ha dimostrato che la *silvina* o cloruro potassico si comporta relativamente al calorico raggiante, esattamente come il salgemma.

Ricorderò inoltre, ad esempio, che il Kayser nel suo recente (1900-1905) grande *Hand. d. Spectroscopie*, vol. I e III, fa vedere tutta l'importanza delle ricerche di Melloni nello studio della spettroscopia e degli spettri di assorbimento: " Il Melloni, egli scrive, ha fatto in 20 anni, dal 1831 al 1853, un gran numero di ricerche della più alta importanza che interessano specialmente le irradiazioni dei corpi „.

Io ho fatto riprodurre nel 1904 per mezzo della fotografia il bel monumento che la moglie del Melloni, signora Augusta Bignell Philipson, fece porre a proprie spese in

(1) *Notice sur Macédonie Melloni* in " *Biblioth. Univ. de Genève* „, ottobre 1854, t. XXVII, p. 221.

(2) NOBILE A., *Biografia di Macedonio Melloni* compilata dal collega Antonio Nobile, letta il 15 dic. 1854 alla R. Accademia delle Scienze di Napoli; e pubblicata nel " *Rendiconto* „ della stessa Accademia, nuova Serie, anno III, pp. 107-182. In questa prolissa biografia si trovano delle notizie sulla vita privata e pubblica del Melloni.

Il biografo fa rilevare l'importanza delle idee di Melloni sull'identità delle radiazioni chimiche, luminose e calorifiche.

(3) JAMIN J., *La Physique depuis les recherches d'Herschel. - Melloni et ses travaux sur la chaleur rayonnante* (" *Revue des Deux Mondes* „, 1854, 15 dic., t. VIII, pp. 1108-1141). È un'analisi ben fatta dei lavori del Melloni. Il Jamin si era pure occupato del calorico raggiante.

Il Jamin mette il Melloni fra i più grandi geni. " Il n'a découvert aucun agent nouveau, mais il a contribué pour une large part à analyser la nature de la chaleur. Il n'a point déduit de ses études quelqu'une de ces applications qui font d'un savant un bienfaiteur de l'Humanité, mais la science lui doit un de ces rares progrès philosophiques qui la transforment.

" L'histoire de la vie scientifique de Melloni résume en quelque sorte le mouvement des sciences physiques au XIX^e siècle dans une de leurs directions le plus fécondes, c'est-à-dire dans la voie de ces études sur les propriétés comparées de la chaleur et de la lumière dont Herschel et Ampère signalèrent les premiers l'importance. Raconter les travaux du savant italien, c'est retracer une des plus remarquables évolutions de la physique moderne „. Questo scritto del Jamin è ben poco conosciuto.

(4) NAPOLI F., *Macedonio Melloni. Sua vita e sue scoperte* (" *Rivista Contemporanea* „, Torino, 1856, vol. VIII, anno 4^o, pp. 245-270). È anche questo un lavoro interessante. È errata la data della nascita 28 luglio 1801, data dal Napoli. Il Napoli non fa cenno della Memoria del 1842.

(5) Fra coloro che hanno scritto in Italia sul Melloni ricorderò anche: CAPOCCI E., che nel 1854 scrisse un *Cenno biografico*; CATTANEO A., del R. Liceo Parini a Milano, ha letto nel marzo 1869 un *Discorso su M. Melloni*; CERVI V., *M. Melloni considerato come cittadino*, Parma, Grazioli, 1872 (lavoro di poco pregio); il Prof. ZINI L. nel 1877 lesse alla R. Università di Parma la prolusione intitolata: *Degli studi di Macedonio Melloni*, Parma, Ferrari, 1877, in 8^o; RIN. FERRINI, *Macedonio Melloni*, nella *Riv. di Fisica, Mat. e Scienze Naturali*, Pavia 1900, I, pp. 461-471; il Cossavella, che ricorderò più avanti; e qualche altro lavoro di minor valore. Non ho potuto ancora vedere alcune di queste pubblicazioni.

Santa Croce a Firenze. Il compianto prof. Augusto Piccini volle curare con amichevole premura l'esecuzione di questo lavoro, fatto con grande abilità dall'Asinari di Firenze. La riproduzione fotografica, benchè il monumento sia posto in luogo poco illuminato, riuscì benissimo, come si scorge dalla figura unita alla presente Memoria. Il busto che sta in alto del monumento è più somigliante che non quelli che sono nella Università di Parma (1).

È però vero, purtroppo, che nella sua città natale non ha un degno monumento; ma Egli ha un grande monumento, eterno, nella sua opera scientifica.

Debbo alla gentilezza ed alle vive premure dell'illustre amico mio prof. Alessandro Cugini, se son venuto a conoscere alcuni manoscritti del Melloni; egli, dietro precedente mia preghiera, con lettera 26 maggio 1902, mi avvertiva di essere riuscito a conoscere la signora Paradis Larozzo Carabba di Lavello, unica figlia della Linda Melloni. Ecco infatti quanto l'egregia signora scriveva al professor Cugini l'11 maggio 1902 a proposito di notizie che io cercavo su Malaguti-Melloni. Si noti che i due amici, Malaguti e Melloni, erano stati esuli a Parigi dal 1831.

“ Genova, 11 Maggio 1902.

“ *Preg.^{mo} Signore,*

“ La sua lettera del 31 marzo p. p. diretta alla mia povera madre, Linda Carabba Di Lavello Melloni, mi è pervenuta solo pochi giorni or sono e, dolente dell'involontario ritardo, mi fò premura di risponderle io, invece della mia povera Mamma, rapitami da fiera malattia nel Luglio del 1900.

“ Ho ripassato tutta la corrispondenza del Nonno, Macedonio Melloni, per accertarmi se esistevano ancora lettere del celebre chimico bolognese Malaguti, a cui si interessa il di Lei amico e distinto Professore Guareschi, ma non mi fu dato rinvenirne alcuna. Vi sono bensì molte lettere di Arago — Volpicelli — Humboldt — Peltier — Prevost — San Marzano — Flessing — Faraday — ecc.: ma nessuna del Malaguti.

“ Dispiacente di averle fatto attendere così a lungo una risposta e di non poterla servire, ho l'onore di salutarla distintamente.

“ Di Lei dev^{ma}

“ ENRICA PARADIS „

Ringrazio pure vivamente l'egregio amico mio prof. Gerolamo Cuneo per l'interesse, preso a queste mie ricerche, procurandomi anche le fotografie di alcune delle lettere che ora pubblico.

I.

Non dirò a lungo della vita di Melloni; mi limiterò alle notizie o inedite o meno conosciute, fra le quali quelle avute direttamente dalla signora Enrica Paradis, che ringrazio vivamente. Il cenno biografico seguente è stato scritto da un membro della famiglia Melloni.

“ Macedonio Melloni nacque in Parma agli 11 di Aprile 1798 (esiste una fede di battesimo che dice di esser nato Macedonio Melloni nel Luglio del 1801. Questa fede fatta in ce-

(1) Il bel ritratto del Melloni è riprodotto da un acquerello posseduto dalla figlia Sig^{na} Rita. Debbo al Prof. Gerolamo Cuneo le relative fotografie; il Melloni aveva circa 40 anni.

casione del matrimonio probabilmente è erronea). Suo Padre fu Antonio Melloni ricco e conosciutissimo commerciante, la Madre Rosalia Jabalot figlia di un medico francese, donna assai colta e virtuosissima. Macedonio ebbe tre fratelli, Enrico, maggiore, Vittorio e Antioco. Sin dai primi anni, mentre otteneva le prime lezioni nelle lettere assieme al fratello maggiore, si applicava con amore allo studio delle scienze naturali, cercando già d'indagare i misteri della natura e mostrando d'interessarsi specialmente alla *fisica*.

“ Col crescere degli anni si dedicò ai suoi studii prediletti, cioè fisica e storia naturale. Studiò anche musica e pittura. Fu suo professore di flauto *Cavallero*. Nella pittura progredi anche in modo sorprendente ottenendo dall'Accademia Parmense diversi premi nel 1818 — e nel 1819 — fu allievo del prof. Balzari.

“ Negli studi filosofici il Melloni ebbe a prof.ri il Lombardini, il Casa e lo Sgagnoni, il primo per la matematica, il secondo per la logica, il terzo per la fisica. Gli studi superiori furono da lui compiuti a Parigi.

“ Fu nel 1819, dopo di aver ottenuto il maggior premio dalla Parmense Acc.^{mia} di B. A. che il Padre lo condusse a Parigi nell'intendimento di occuparlo nell'arte dell'incisione nella celebre scuola del Bervich. Appena Melloni si trovò nella capitale della Francia dichiarò al Padre suo ch'egli intendeva dedicarsi allo studio delle scienze fisico-matematiche che aveva sempre coltivato con passione. Il Padre non si oppose e fu anzi assai largo di mezzi onde permettere al figlio di giovare di tutti i vantaggi che Parigi poteva offrire per la riuscita.

“ Il Melloni rimase a Parigi cinque anni. Fece ritorno a Parma nel 1824 e fu nell'Ottobre di detto anno nominato Prof. sostituto onorario alla cattedra di fisica teorico-pratica all'Università di quella città, e tre anni dopo, per la morte del Prof. Sgagnoni, Prof.^{re} effettivo di fisica e direttore del gabinetto fisico nell'agosto 1827. Egli sostenne la cattedra fino al 1829-30.

“ Nell'occasione dell'apertura dell'anno scolastico 1830-31, egli nella prolusione si mostrò troppo animato nell'encomiare gli studenti parigini che presero parte alla rivoluzione del 1830 e per ciò perdette la cattedra il 16 Novembre 1830. Ritornò allora a Parigi, per passare indi professore di fisica nella città di Dôle, dove però fece corta dimora, giacchè essendo scoppiata la rivoluzione nell'Italia centrale nel febbraio 1831 fu invitato a ritornare in patria per far parte del Governo provvisorio, che tenne le redini del Paese per circa un mese. L'intervento dell'Austria negli affari di Parma fece di nuovo partire Melloni, che ritornò per la terza volta a Parigi.

“ Antonio Melloni morì l'11 Maggio 1842 — ed in quell'epoca Macedonio ritornò a Parma.

“ Si sposò con Augusta Bignell-Philipson, inglese, figlia di Riccardo ed Emma, nell'anno 1843, ed ebbe 4 figli: Emma, la maggiore, morta a 4 anni, Rita, Linda ed un maschio, Antonio, morto di pochi mesi „ (1).

Vive ancora una figlia del Melloni, la Sig^{na} Rita.

(1) La fotografia che orna la pag. 1 mi fu gentilmente procurata dal Prof. Cugini che l'ebbe a mezzo dell'egr. fotografo Sig. Rastellini di Parma; il ritratto originale trovasi in una sala dell'Istituto Tecnico di Parma, e probabilmente apparteneva al Prof. Camillo Rondani allievo ed amico del Melloni. Il fatto che il Melloni prima che le scienze avesse studiato le belle arti, è confermato da una notizia rinvenuta nell'Archivio di Stato di Parma e trasmessami dal Prof. Cugini.

“ Macedonio Melloni era già ben avviato nello studio dell'arti del disegno sotto la buona direzione del prof. Antonio Pasini, e già aveva conseguito un premio per due disegni, che furono anche esposti nell'anno 1818, quando un caso lo svogliò dal proseguire. L'anno 1819 egli aspirava a premio maggiore; ma non l'ebbe forse per le solite rivalità tra professori-maestri, che ridondano poi a danno degli scolari. I professori Giuseppe Carra e Giuseppe Martini non gli vollero acconsentire quell'onore, del quale lo reputava degno il Pasini, suo maestro. Indignato della cosa, si portò alla casa del Carra e fece una scenata, che fu poi seguita da altra all'Accademia di Belle Arti il 4 agosto; dopo di che diede un addio all'arte e si diede alla scienza. Restano però ancora nella R. Pinacoteca alcuni saggi a chiaro-scuro del Melloni, che stanno a provare la sua non comune attitudine alle arti belle.

“ L'unico quadro a chiaro-scuro del-Melloni, esistente nella R. Pinacoteca di Parma, rappresenta Antiloco che annunzia ad Achille la morte di Patroelo. Questo quadro porta il numero 923



Monumento a MELLONI in Santa Croce a Firenze.

Resta così corretta la data della nascita: il Melloni nacque l'11 aprile 1798 e non il 28 luglio 1801. Ciò risulta anche dalla fede di nascita e di battesimo che si conserva nell'Archivio del Battistero di Parma; questo documento dice: *Macedonius, Joachim, Leo, Balthasar filius D. Antonii et D. Rosaliae Iabalot conjug. Paroeciae S. Petri natus et baptus die 11 aprilis 1798. Patrinus D. Joachim Melloni*. Molti sono caduti nell'errore di credere che il Melloni fosse nato nel 1801, ed invero nel 1901 si volle da alcuni professori di fisica celebrare il centenario della nascita, fra i quali il prof. G. Cossavella che scrisse un opuscolo: *Per il centenario della nascita di Macedonio Melloni*, in Parma, 28 luglio — Parma, Adorni, 1901. — Il primo a cadere in quest'errore fu A. de la Rive nella sua notizia su Melloni (loc. cit.), scritta poco dopo la morte di questi. L'Hoefler poi (*Nouv. Biogr. Univ.*) che utilizzò per la sua breve biografia di Melloni la nota storica del de la Rive, copiò lo stesso errore e così fecero altri. Ma già il Poggendorff nel suo *Handw. biogr.-litter.* dà la data esatta 11 aprile 1798.

Melloni morì di colera il 12 agosto 1854; e non nel 1855 o 1853 o anche 1856, come erroneamente scrivono alcuni. Morì a Portici presso Napoli, in una villa detta Moretta, ove aveva preso domicilio dopo che lasciò l'Osservatorio vesuviano nel 1849. Ho detto lasciò; avrei dovuto dire che dovette lasciare, perchè fu destituito, certo per le sue idee liberali, da Ferdinando Borbone; il quale così oscurò, non la più bella come scrive il Cossavella, ma forse l'unica bella azione del suo regno, che fu quella di chiamare il Melloni dall'esilio e dargli una cattedra.

La signora Paradis possiede un volume, *L'Imitazione di Cristo*, che il Melloni regalò a sua moglie quando questa, essendo inglese e protestante, si fece cattolica. Nella prima pagina vi sono queste righe scritte da Melloni:

“ Souvenir du 4 février 1843 (la data del matrimonio).

“ Souvenir du 24 mars 1844, Baptême de mon premier-né Emilia - Rosalia - Federica - Macedonia - Augusta „.

Riguardo la carriera scientifica del Melloni ricorderò alcune date ed alcune cifre non prive d'importanza.

Con decreto di Maria Luigia, Duchessa di Parma, essendo ministro Dalla Rosa, il Melloni fu nominato il 24 ottobre 1824 professore sostituto onorario della Cattedra di Fisica teorico-pratica nella Università di Parma. Fu poi promosso professore titolare della Cattedra di Fisica sperimentale, il 4 settembre 1827, in luogo del defunto prof. Sgagnoni, e coll'annuo assegno di L. 950, e direttore del Gabinetto fisico con l'assegno di L. 250. Teniamo in mente queste cifre.

Melloni e Nobili. — Si è detto da qualcuno che Melloni ha utilizzato l'apparecchio di Nobili nelle sue esperienze quasi senza ricordare a chi lo doveva. Ma più propriamente bisognava dire che egli ha perfezionato assai la pila termo-elettrica di Nobili, e che poi l'ha applicata al suo apparecchio per studiare il calorico rag-

della nostra galleria ed altri due numeri 1798 e 1854 corrispondenti alla nascita ed alla morte dell'autore. La cornice è decorata da uno scudetto, non però dorato: ciò che significa che quel quadro non fu dichiarato degno del primo premio, ma del secondo, e perciò Melloni non potè andare a Roma „.

giante. Nobili stesso ha riconosciuto utilissimi i perfezionamenti introdotti da Melloni nella sua pila termo-elettrica, ed anzi, i due amici intrapresero insieme una serie di ricerche.

Il Nobili diede l'annuncio del suo *termo-moltiplicatore* o *termoscopio-elettrico* in una nota datata: Reggio, 2 dicembre 1829; ed in una successiva nota: Reggio, 24 aprile 1830, col titolo: *Sopra alcuni perfezionamenti eseguiti al termo-moltiplicatore*, inviata alla *Bibl. Univ.*, t. 44, p. 230, annunziava i perfezionamenti introdottivi dal suo amico Melloni colle parole seguenti:

“ Il signor Macedonio Melloni, professore di fisica all'Università di Parma, essendosi provveduto d'uno dei miei termomoltiplicatori, lo sottopose a diverse prove, e s'accorse ben presto che questo strumento, superiore a tutti gli altri del medesimo genere allorchè si tratta di scoprire, nel contatto, le più piccole differenze di temperatura fra i corpi, non agiva più con altrettanta delicatezza per l'irraggiamento. Nell'idea di renderlo più attivo, sotto quest'ultimo rapporto, egli ha costruito una nuova pila di sedici elementi molto sottili, totalmente scoperti, anneriti e sostenuti, verso le saldature superiori, da un disco di legno traforato e coperto di mastice. La scatola poi che contiene gli elementi è metallica, a doppio fondo, e guernita di più, dal lato superiore, d'uno specchio conico di metallo. Il tutto in fine è portato da un piede combinato in modo da poter girare l'apparecchio in tutte le direzioni.

“ Questa costruzione, alla quale si riconosce l'abile fisico, adempie perfettamente il suo scopo, ecc. „

Il Nobili continua ad elogiare il nuovo apparecchio e a dimostrarne i vantaggi e poi termina la nota colle parole seguenti (1):

“ La grande delicatezza di questi nuovi termoscopi ci ha determinati, il Sig. Melloni ed io, ad intraprendere una serie d'esperienze che pubblicheremo quanto prima. Aspetteremo allora ad entrare nei dettagli relativi alla loro costruzione ed al modo di servirsene „

E davvero nel 1831 questi due sommi fisici pubblicarono la loro classica memoria: *Recherches sur plusieurs phénomènes calorifiques entreprises au moyen du thermo-multiplicateur* (A. Ch. (2), 48). Nobili e Melloni lavorarono di pieno accordo.

“ Essi intrapresero, scrive il Prof. Francesco Bordè, di conserto una serie di importantissimi esperimenti con quella lealtà, che suol partorire lo schietto amore delle scienze in que' rari uomini, i quali consci delle proprie forze, per più presto avvantaggiarle non isdegnano dividere una gloria che sentono di bastar soli a conseguire intera „ (2).

Il Melloni stesso nell'Introduzione alla sua *Termocrosi* (pag. XIII), dice con calde parole quali fossero le sue relazioni amichevoli e scientifiche col Nobili. Quando ebbe notizia dal Nobili della scoperta di un nuovo apparecchio per riconoscere delle piccole differenze di temperatura, “ Ce fut pour moi un trait de lumière „ esclama.

“ Encouragé par les éloges d'un tel homme et muni de moyens parfaitement adaptés au but que jusqu'alors j'avais en vain tâché d'atteindre, je repris avec une nouvelle ardeur mes études sur la chaleur rayonnante „

(1) *Memorie ed istrumenti del Prof. Leopoldo Nobili*, Firenze, 1834, vol. I, pp. 160-162.

(2) BORDÈ F., *Elogio storico di Leopoldo Nobili*. Modena, 1847, p. 20. — V. anche: ANTONORI V., *Elogio storico di L. Nobili*. Firenze, 1836.

L'idea di applicare la pila termoelettrica allo studio del calorico raggiano o meglio di rendere sensibile il termomoltiplicatore per applicarlo alle ricerche sul calorico raggiano, spetta al Melloni; lo stesso Nobili lo afferma. Non si può dunque scrivere come fa il Desains che " ce fut en 1830 que L. Nobili (de Reggio) fit connaitre l'appareil thermomultiplicateur, qui, par sa sensibilité et l'extrême promptitude de ses indications, devait rendre de si grands services à la science de la chaleur rayonnante „ (1).

Ho voluto pubblicare queste noterelle per ricordare le ottime relazioni scientifiche ed amichevoli fra i due fisici emiliani.

Nulla dirò delle ostilità che il Melloni incontrò a Parigi da alcuni dei vecchi fisici (Despretz, Pécelet). Il Melloni stesso ne discorre a lungo nella Introduzione della sua *Termocrosi*.

Di bell'esempio alla gioventù sono le sue parole seguenti riguardo le difficoltà da lui incontrate, e vinte:

" En traçant cette esquisse historique j'ai voulu montrer d'abord qu'un jeune homme porté par un penchant décidé vers l'étude de la nature est presque sûr de parvenir à quelque donnée nouvelle, si après avoir bien médité sur les principes connus, il sait diriger avec persévérance ses efforts sur le sujet de recherche qui a le plus frappé son imagination. Je me suis ensuite proposé de faire voir que le manque de moyens, l'exil, les contrariétés, les obstacles de toute espèce ne peuvent pas détourner de son but une volonté ferme et résolue. Enfin j'ai tâché d'indiquer la meilleure route à suivre pour rendre utile à la science un nouveau résultat que l'on vient d'obtenir „ (*Therm., Intr., p. XXI*).

Non poche delle ricerche di Leopoldo Nobili interessano anche la chimica, come ad esempio quelle sull'elettrochimica, sull'azione chimica del magnetismo, la scoperta della metallocromia, ecc. Ho raccolto del materiale storico anche su questo grande fisico reggiano, sul quale forse dovrò discorrere in altra occasione.

Anche del Nobili manca la raccolta completa delle Opere; esiste, è vero, una raccolta delle sue *Memorie ed istrumenti*, ecc., 2 vol., 1834, ma non comprende il *Nuovo trattato d'ottica*, Milano 1820 ed i lavori pubblicati dopo il 1834, quali le *Questioni sul magnetismo; nuovi trattati sopra il calorico, l'elettricità ed il magnetismo*, ecc. Giustamente il Magrini (Mem. R. Ist. Lomb. 1860 e N. Cim. 1860, t. XI, p. 351), a proposito di esperienze sue e di Nobili non ricordate dai fisici stranieri, scriveva:

" È questa una novella prova del bisogno che hanno gli italiani di farsi storici di se medesimi, poco avendo a sperare dalla cura degli stranieri „.

In generale vi è più tendenza a ricordare e lodare, talora anche eccessivamente e ingiustamente, i lavori dei viventi che non de' morti. Pare quasi innata nell'uomo la tendenza a diminuire l'importanza dei lavori dei predecessori per aumentare l'importanza delle proprie ricerche.

Berzelius e Melloni. — Berzelius nei suoi *Jahresberichte über die Fortschritte der Chemie*, ecc. dal 1831 al 1840 riassunse sempre e con grandi elogi le ricerche del Melloni. Egli stimava molto il nostro fisico. In una lettera a Wöhler datata:

(1) *Rapport sur les progrès de la théorie de la chaleur*, 1868, p. 85.

Paris 29 aug. 1835, il grande chimico svedese racconta all'amico il suo incontro a Parigi col Melloni che allora presentava all'Accademia di Francia i suoi più importanti lavori, e scrive (*Briefwechsel z. J. Berzelius u. F. Wöhler*, 1901, I, p. 626):

“ Melloni hat mir seine höchst merkwürdigen und höchst einfachen Versuche über strahlende Wärme und die wunderbar grosse Sensibilität seiner Apparate gezeigt. Er kennt eine Methode, alle Wärmestrahlen des Spectrums in das grüne Licht zu verlegen, bekommt also rot und rotgelb ganz ohne Wärme und beabsichtigt ihre chemischen Wirkungen zu untersuchen, um ausfindig zu machen, ob diese von Wärmestrahlen in dem roten Ende oder vom Lichte selbst abhängen. Melloni ist ein sehr bescheidener Mann. Vor einigen Tagen ist er Korrespondent der Akademie geworden „.

Liebig e Melloni. — Anche il Liebig, amicissimo di Humboldt, era in ottime relazioni col Melloni ed apprezzava altamente i meriti del fisico italiano. Quando nel 1837 il Mohr voleva pubblicare una memoria sulla natura del calore (*Ansichten über die Natur der Wärme*) ne fu sconsigliato dal Liebig colla lettera seguente in data 25 gennaio 1837 (in KAHLBAUM, *Monographien u. d. Gesch. d. Chemie*, VIII, 1904, p. 22):

“ La consiglio di non stampare la sua memoria sulla natura del calore: ciò Le recherebbe danno agli occhi di tutti i fisici, il che certo non era il suo scopo. Per quanto ingegnose, le sue osservazioni non si possono in nulla accordare colle scoperte di Melloni; forza senza materia non è concepibile, e in generale i fisici hanno già le stesse idee da Lei esposte, solo varianti nel modo di esporle. Tuttavia rigarderò la cosa con maggiore attenzione. Ella non si abbia a male per queste mie osservazioni; del resto, può comunicare lo scritto a Poggendorff, che Le dirà certo la stessa cosa „.

Però sull'importanza delle idee di Mohr intorno la natura del calore si veggia un opuscolo di Ch. JEZLER, *Die Entwicklung unserer Naturanschauung in XIX Jahrhundert und Friedrich Mohr*, Leipzig 1902.

Melloni esiliato. — Suo ritorno in patria. — Melloni, anima ardente di scienziato e di poeta della natura, era di sentimenti liberali. Il sentimento dell'italianità era grandissimo nel Melloni anche in quei tempi in cui non pochi scienziati, ed anche corporazioni scientifico, blandivano la dominazione straniera. Non appena incominciaronò i moti rivoluzionari in Francia nel 1830, egli dimostrò grande simpatia per le nuove idee, fu esiliato e con grande difficoltà potè rientrare in Italia. Io ho raccolto non poche notizie che riguardano questo periodo della sua vita, e le pratiche fatte da illustri scienziati stranieri per far in modo che il Melloni, non solo potesse rientrare in patria, ma anche insegnarvi la fisica.

Nella prelezione al suo corso di fisica, il 15 novembre 1830, a Parma, il Melloni, che già aveva studiato a Parigi nella Scuola Politecnica, pronunciò parole piene di amor patrio, raccontò come gli studenti di Parigi avessero valorosamente combattuto sulle barricate nello famose giornate di luglio (cioè 27, 28 e 29 luglio 1830); giornate che, come si sa, ebbero per effetto la cacciata per sempre dalla Francia del ramo primogenito dei Borboni (come poi colla rivoluzione di febbraio del 1848 fu cacciato per sempre il ramo degli Orléans). Ed in ultimo disse: “ infiammatevi, o giovani, a

quell'amore di patria, a quello sprezzo della vita, a quel glorioso esempio „ (1). Applausi vivissimi coprirono le parole pronunciate dal Melloni, e centinaia di studenti lo accompagnarono sino alla sua dimora; ma il giorno dopo, cioè con decreto 16 novembre 1830, egli fu destituito ed esiliato. Il Gallenga scrive: “ l'intero giovanile uditorio balzò in piedi: gli applausi troncarono l'arringa, l'oratore fu piuttosto portato che accompagnato a casa da ben trecento giovani; e la sera fin oltre a mezzanotte furono tripudi e serenate, ecc. „. Il Gallenga afferma che il Melloni fu prima sospeso, poi obbligato a dimettersi e che mandata la richiesta di dimissione “ ne ricevette in contraccambio, dietro sua domanda, un passaporto, montò in vettura il giorno stesso, lieto di mettere il fiume Enza tra sè e i suoi amici e nemici, prima che peggio gli arrivasse „.

Il Cantù (*Della Indipendenza Italiana*, vol. II, p. 267), scrive: “ A Parma, il giornale *L'Elvetico*, il gabinetto di lettura del Pastori, le lezioni dell'illustre fisico Macedonio Melloni, le frasi di Pietro Giordani, ivi ridottosi dopo respinto dalla Toscana, aveano disposto gli animi a sommovimenti, ecc. „.

Come si scorge anche da quanto scrive la signora Paradis, il Melloni tornò a Parma durante i moti rivoluzionari nei primi giorni del 1831, anzi allora egli fu subito nominato membro del Governo provvisorio; il Melloni non aveva che 33 anni (2).

Ma soffocati questi moti nel sangue, egli con altri liberali, fra i quali Iacopo Sanvitale e Cialdini, riuscì a fuggire e si stabilì di nuovo a Parigi, ove trovò i suoi compagni d'esilio delle Romagne: Malaguti, Zanolini, Mamiani, ecc. (3).

Stretta amicizia con Arago, fu, per influenza di questo grande fisico, nominato professore di fisica a Dôle, piccola città di provincia. Qui il Melloni stette poco tempo; a lui era necessario un ambiente scientifico che certamente non era a Dôle. Andò prima a Ginevra ove si occupò del calore raggianti, poi tornò a Parigi ove visse come uomo privato o studioso. Ma non attese all'insegnamento privato come erroneamente da qualcuno fu scritto. Dal 1832 al 1836 fece a Parigi le sue principali ricerche sul calore. Ho già detto che il Melloni a Parma aveva lo stipendio di appena 950 lire, cioè inferiore di molto al salario di un qualunque inserviente della casa ducale di Maria Luigia! Più generoso fu il Governo francese, il quale con sussidio,

(1) Si veggia: GALLENGA, *La nostra prima carovana* (“ Rivista contemporanea „, 1857, vol. IX); EM. CASA, *I moti rivoluzionari accaduti in Parma nel 1831* (Parma, Ferrari, 1895); EUGENIA MONTANARI, *Parma ed i moti del 1831* (“ Arch. Stor. Ital. „ (5), t. XXXV, p. 16). Debbo alcune di queste notizie al caro amico Prof. Alberto Rondani, che ringrazio.

(2) Il Governo provvisorio liberale parmense nel 1831 era composto di Filippo Linati, presidente, e Iac. Sanvitale, Melloni, A. Casa, Castagnola, Melegari e Ortalli. M. Melloni ed Erm. Ortalli erano nomi cari alla studentesca; erano i rappresentanti del partito rivoluzionario. Il Melloni, l'Ortalli ed il Mussi, i più compromessi, riuscirono a fuggire prima dell'arrivo delle truppe austriache nei primi di marzo 1831. Il Coppi ne' suoi *Annali d'Italia*, vol. VIII, ricorda come il Melloni facesse parte del Governo provvisorio.

In quel breve tempo Melloni volse tutte le sue forze a progetti di riforma e di miglioramenti della pubblica istruzione; egli aveva fra i suoi allievi notato e tenuto in particolare affezione Camillo Rondani, che riuscì poi un naturalista di valore. Melloni assegnò al Rondani una cattedra di Storia Naturale, ma deliberò che fosse inviato dal Governo a Parigi per un certo tempo a farvi studi di perfezionamento. La caduta del Governo provvisorio troncò ogni progetto (Vedi MICHELE LESSONA, *Naturalisti italiani. Camillo Rondani*. Roma, 1884, pp. 91 e 95).

(3) Si veggia il mio: *Faustino Malaguti e le sue opere*. Torino, 1902, pag. 6.

certo non notevole, volle incoraggiare i lavori del nostro fisico. Fra le carte da me esaminate, ho trovato una lettera in data 24 febbraio 1835 della 3^a Divisione del Ministero Istruzione Pubblica di Francia, colla quale si annunzia “ *di aver accordato al prof. Melloni la somma di franchi 1200 a titolo di incoraggiamento scientifico ed in considerazione del lavoro che ha pubblicato sulla luce e sul calore* „. Si noti che in gennaio 1835 la Società Reale di Londra aveva conferito al Melloni la medaglia Rumford.

Ma il Melloni desiderava rientrare in patria: a Parma però non poteva più sperare di riottenere la cattedra perchè era già occupata. Con decreto 6 nov. 1831, era stato nominato professore di fisica Giov. Batt. Cassiani-Ingoni, che occupò la cattedra sino al 1862, senza aver mai fatto nessuna ricerca scientifica. Pur non potendo aver la cattedra, il Melloni desiderava il rimpatrio. L'Arago e l'Humboldt misero in attività tutta la loro influenza scientifica e politica per raggiungere lo scopo desiderato dal loro amico. Finalmente nel 1837 per concessione speciale del Principe di Metternich il Melloni potè ritornare a Parma; il ministro austriaco si valse del suo potere presso Maria Luigia ed i suoi consiglieri. E l'Arago, che allora era segretario perpetuo dell'Accademia delle Scienze di Parigi, diede la lieta notizia ai suoi colleghi colle parole seguenti (C. R., 1837, t. IV, p. 85):

“ M.^r Arago annonce que M.^r Melloni réfugié italien et correspondant de la section de physique, vient d'obtenir la permission de rentrer dans sa patrie.

“ Il me paraît indispensable, ajoute-t-il, que des remerciements soient adressés, dans cette enceinte même, au personnage dont l'intervention bienveillante a obtenu cet heureux résultat: quelques mots d'explication justifieront amplement ce-vœu.

“ Les Commissaires chargés de vous rendre compte des travaux de M.^r Melloni, avaient eu maintes fois à regretter qu'une position plus heureuse de cet ingénieux physicien, ne lui permit pas de donner à ses expériences tous les développements dont elles paraissaient susceptibles. Il me sembla, ajoute M.^r Arago, qu'il fallait à tout prix essayer de porter remède à un mal si réel et si fâcheux. J'en écrivis à M.^r le prince de Metternich: ma lettre était une analyse abrégée des belles découvertes de M.^r Melloni; j'avais essayé de faire ressortir ce qu'elles présentent de paradoxal, d'inspéré; ce qu'elles promettent de nouvelles lumières à la science; ce que l'Italie, enfin, peut attendre d'un physicien qui a débuté d'une manière si brillante.

“ Ce langage, Messieurs, a été entendu.

“ M.^r de Metternich me fait l'honneur de m'annoncer qu'il a mis ma lettre sous les yeux de S. M. I. la grande-duchesse de Parme, et que M.^r Melloni est libre, désormais, de rentrer dans sa ville natale.

“ J'avais pensé, dit M.^r Arago en terminant sa communication, que je remplissais un des devoirs du secrétaire perpétuel de l'Académie, en essayant d'arracher M.^r Melloni, notre correspondant, à une position pénible; j'accomplis maintenant un devoir non moins sacré quand j'adresse ici des remerciements publics à M.^r le prince de Metternich „.

Alessandro Humboldt, il grande naturalista, che coll'Arago, di cui era amicissimo, tanto si era interessato per il rimpatrio del Melloni, appena saputo dell'esito felice delle pratiche fatte, scrisse a questi la bellissima lettera seguente, dalla quale si scorge quanto difficoltà si dovettero superare, e come a Parma vi fosse chi ad ogni costo voleva impedire il ritorno del Melloni, o quanto grande fosse il desiderio di Humboldt cho il Melloni potesse andare a Napoli.

“ *Monsieur,*

“ La lettre que Vous avez bien voulu m'adresser en date du 29 Novembre et qui renferme toute la *dolente storia*, ne m'est parvenue que bien tard. Comment trouver des paroles, Monsieur, pour Vous remercier dignement de la confiance dont vous m'honorez ? Je vous avoue qu'après avoir fait tant de démarches auprès du Prince M., je regrettois un peu de n'avoir aucun mot d'affection de Vous lorsque le Prince écrivit à M.^r Arago. Ce n'est que par les journaux que j'appris la *fausta* nouvelle d'un succès qui me combloit de joye. Sans tarder un instant, j'adressai nos remerciements au Prince, qui me répondoit de la manière la plus obligeante. Je savois combien d'admiration il conserve pour M.^r Arago malgré le dissentiment politique, qui devoit aussi l'avoir éloigné de moi. Il a été de bonne foi, il a été trompé lui même, comme tout le prouve aujourd'hui. Votre silence, qui me pénoit un peu, s'explique très naturellement.

“ Vous vouliez m'écrire de Parme même où je Vous croyois arrivé depuis longtems et où le Prince M. Vous croyoit quand je l'ai vu cette année à Teplitz. C'est par Vos grands travaux que j'ai reconnu à la fin mon erreur. Vous répandez autour de Vous cette vive lumière qui fait toujours découvrir où Vous êtes. Votre bonne et confiante lettre m'a tout appris : soyez persuadé, Monsieur, que je Vous suis tout aussi dévoué que je l'étois quand j'ai eu le bonheur de vous approcher à Paris. Ce qui suit doit Vous le prouver. Je conçois que Monsieur Arago a hésité d'écrire au Roi de Naples et au Pr. Metternich au moment des élections qui (à ma plus grande joye) ont eu une si heureuse issue pour lui. Ses lettres auroient sans doute produit plus d'effet que les miennes, mais j'ai fait amplement ce que Vous avez voulu. J'ai écrit d'abord à Vienne au Pr. Mett., au Duc de Raguse, qui voit journellement le Prince et qui est “ le Physicien „ de son salon, à M.^r Littrow, qui aime à rendre service, parce qu'il cherche l'occasion d'embellir les relations sociales par le charme de l'intrigue. J'ai exposé le véritable état des choses, j'ai fait voir au Pr. M. combien il étoit de sa dignité de terminer une affaire à laquelle le public avoit pris un vif intérêt, j'ai insisté sur ce qu'il falloit ne plus penser à Parme, j'ai dit qu'il y avoit quelque espoir pour Naples à cause de l'achat des appareils par M.^r Capocci, que j'étois sur le point d'écrire moi-même au Roi de Naples, à son Ministre des Relations extérieures, le Prince Cassaro, et au Ministre de l'Intérieur, le Chevalier de Sant'Angelo ; j'ai prié et fait prier le Prince de Vous faire recommander à Naples par l'Ambassadeur d'Autriche pour obtenir une place “ digne du premier Physicien du Continent „.

“ Le Duc de Raguse m'a répondu de Vienne en date du 30 Nov. : “ Vous imaginez bien que je n'ai pas perdu un seul instant pour parler au Prince M. de M.^r Melloni ; il m'a paru fort blessé du refus de passeport qu'on lui a fait à Parme et mettra de l'importance à ce que les promesses qu'il a faites reçoivent de l'exécution. Il n'est pas possible, d'après cela, de supposer que rien retarde aujourd'hui la solution favorable relative à ce savant illustre, qui Vous est si cher. Mon concours dans cette affaire a paru superflu : il suffisoit d'exposer les faits „. — Quelques jours plus tard est arrivée la réponse de M.^r Littrow ; elle étoit entièrement dans le même sens. Toutes les circonstances semblent prouver que le Pr. M. a été grossièrement trompé. Une nouvelle dépêche a été de suite expédiée pour M.^r de Bombelle à Parme, renfermant les plaintes amères du Prince. M.^r Littrow a vu la dépêche, elle étoit telle qu'il la désiroit. | Je l'avais prié de Vous faire recommander à Naples par la maison de l'Archiduc Charles. Il ne répond pas à ce sujet, mais il dit avoir écrit en même tems à notre commun ami, M.^r Arago, à Paris. | Je n'ai pas eu de réponse du Prince M., ce qui ne me surprend aucunement, puis qu'il vaudra attendre une réponse de Parme. Voilà donc, sans que je l'aye voulu (je disois dans toutes mes trois lettres à Vienne, il ne faut plus penser à Parme), l'affaire de nouveau engagée dans Votre pays. | Il me paroît curieux que ni le Duc de Raguse, ni M.^r Littrow ne me répondent mot sur les démarches que je leur dis faites à Naples. Malgré cette contrariété, j'ai | cru devoir | suivre la marche que Vous m'aviez prescrite et que M.^r Arago vouloit suivre.

J'ai écrit de *belles* lettres au Roi de Naples, au Prince de Cassaro et au Chevalier de Sant'Angelo.

« J'ai exposé comment, après la mort de Volta, une nouvelle ère pourroit commencer pour l'Italie si le Gouvernement vous fixoit à Naples. J'ai fait valoir l'Institut et l'Académie de Berlin, votre ferme désir de vous occuper exclusivement de sciences, j'ai cité adroitement les démarches du Pr. Metternich sans dire que d'abord elles n'avoient pas réussi. J'ai envoyé les trois lettres à notre Ministre de Prusse, le B.ⁿ de Muster, homme éclairé, en le priant de faire parvenir la lettre au Roi de Naples par une voye sûre et de l'appuyer par tous les moyens. Je n'ai pas voulu inclure cette lettre dans celles que j'ai adressées aux deux Ministres, je n'ai voulu la donner ici à l'envoyé de Naples. Ces personnages auroient pu la détourner. J'ai fait tout ce que mon affection pour M.^r Melloni m'a inspiré, | j'ai écrit comme si j'avois confiance dans le démarches dont je Vous rend compte, mon respectable ami, mais je ne me dissimule pas que nous trois, Vous, M.^r Arago et moi, nous avons un péché irrémissible, et que si nous réussissons ce n'est que l'effet de ce hazard qui gouverne souvent les grandes et les petites affaires de ce monde. | Je suis tout préparé à n'avoir pas de réponse du Roi de Naples, quoique j'aie l'honneur de lui être connu personnellement; je ne regretterai jamais d'avoir agi conformément à un sentiment de devoir moral. Ayant compromis intentionnellement le Pr. Mett. dans mes trois lettres à Naples, on prendra des informations à Vienne lors même que le Pr. n'eût pas fait ce que je lui demandois (de faire écrire à l'Ambassadeur d'Autriche à Naples). Il répondra alors d'une manière favorable, car le Gouvernement autrichien aimera autant Vous voir au fond de la *botte* qu'à Parme. Toutefois, les démarches que le Pr. M. a faites de nouveau dans ce dernier endroit seront utiles aussi, si elles amènent votre radiation définitive. J'oserois, dans tous les cas, Vous conseiller même d'aller préalablement à Parme si cela est possible, et ne vous répugne pas trop. Une fois arrivé en Italie, dans votre patrie, auprès d'une mère respectable, qui a été séparée de Vous de longues années, il sera plus facile de trouver ailleurs où vivre plus tranquillement. Voilà, mon cher Monsieur, ce que j'ai pu faire. J'espère que Vous ne douterez pas de ma bonne volonté. Il ne me reste pas le tems de Vous parler de Votre beau Mémoire. Excusez le style diffus de cette lettre. Je désire que Vous et Monsieur Arago approuvent ce que j'ai fait. Mes lettres pour Naples n'ont pu partir que cette semaine. Il a fallu attendre une occasion de M. de Werther, car, je le répète, je ne me serois pas fié à d'autres. Veuillez agréer, je Vous supplie, l'hommage renouvelé de ma haute et affectueuse considération.

« A. v. HUMBOLDT

à Berlin, ce 13 Décembre 1837 „

Questa lettera di Humboldt è importante anche per la storia d'Italia in quei tristissimi tempi.

Come si vedrà in altra lettera, il grande naturalista tedesco, non solamente si interessava della sorte di Melloni, ma anche di altri italiani: di Leopardi, di Ranieri.

Il Melloni però non aveva una posizione ufficiale nell'insegnamento. Nel 1838 l'Arago scrisse al Re di Napoli affinché fosse data al Melloni la cattedra di fisica di quella Università. Il fiero e moderato repubblicano non sdegnò di scrivere direttamente al sovrano delle Due Sicilie, per affetto all'amico.

In data 9 febbraio 1838 il Segretario Perpetuo dell'Accademia scriveva:

« *Sire,*

« Se V. M. ha conservato qualche ricordo delle parole benevoli ch'Ella volle indirizzarmi sulla soglia della porta dell'Osservatorio di Parigi, Ella non si meraviglierà della preghiera che io Le faccio ora. In ogni caso sarò scusato dal motivo che me l'ha dettata. Ho saputo che

sarà indirizzata a V. M. una domanda per pregarla di accogliere nel suo Reame il Sig. Melloni di Parma. Il felice successo di questa domanda dipenderà io immagino dall'opinione che V. M. si formerà di questo giovane fisico. Io, Segretario Perpetuo dell'Accademia, ho registrato le scoperte del Sig. Melloni, mano a mano ch'egli le faceva, ed io sono persuaso di compiere un dovere dicendo a V. M. che esse sono molto apprezzate in Francia, in Inghilterra, in Germania.

“ Certo di non essere smentito da nessuno, io formalmente dichiaro che il Sig. Melloni è uno degli sperimentatori che hanno di più meritato della scienza in questi ultimi anni, e che i risultati ai quali egli è giunto sul calorico, tanto rimarchevoli per la loro novità, formano già una branca della fisica affatto nuova e ricca di importanti applicazioni. Per dirlo in una parola, il Melloni mi sembra chiamato a prender parte nella plejade scientifica di cui si giustamente si onora il Reame delle Due Sicilie, ed in mezzo alla quale appaiono raggianti di gloria gli Archimedi, i Porta, i Maurolico, i Borelli, i Piazzi.

“ Sire, io ho compiuto la mia missione, non mi resta più che a pregarvi di voler aggradire l'omaggio del profondo rispetto col quale io sono

“ di V. M.

“ *l'um.mo ed obb.mo servo*

“ ARAGO,

“ Membre de l'Institut „.

Nel 1839, finalmente il Melloni fu dal re delle Due Sicilie nominato Direttore del Conservatorio d'arti e mestieri e del Gabinetto di Meteorologia, con L. 5000.

“ J'ai pensé, ajoute M. Arago, que cette nouvelle serait reçue avec une grande satisfaction par toutes les personnes qui s'intéressent aux progrès des sciences „ (C. R. 1839, t. VIII, p. 413).

Vennero i moti del 1848, ed il nostro antico liberale, che era sempre sorvegliato dalla polizia borbonica, fu nel 1849 destituito, benchè non avesse preso parte attiva a quei rivolgimenti.

“ Ma le vicende politiche del 1848, scrive il Napoli, che agitarono le più nobili intelligenze del Regno, e la reazione che ne seguì, vennero a turbare nuovamente la vita tranquilla del Melloni; sebbene egli non prendesse parte a quei moti, e mai non si occupasse di politica durante il suo soggiorno in Napoli. Sul finire del 1849, Melloni fu destituito non per altra cagione che per le antiche sue idee liberali, nelle quali era rimasto costante, e per essere uno dei più illustri italiani, ed il suo nome venerato da per tutto nella penisola „.

L'Osservatorio Meteorologico vesuviano, istituito allora, unico nel suo genere in tutto il mondo, cominciò ad edificarsi nel 1841 e fu terminato nel 1847. “ Esso doveva essere diretto da Melloni, ma gli eventi politici del 1848 fruttarono la destituzione del professore e l'abbandono dell'Osservatorio „ (*Breve notizia della R. Università di Napoli per l'Esposizione Universale di Vienna 1873*, 1873, p. 31).

Così il nostro fisico perdette per la seconda volta la cattedra, e si ritirò a vita privatissima in una villa, Moretta di Portici, presso Napoli.

A dir vero, il Melloni non stimava troppo i suoi colleghi di Napoli, di quel tempo, e molto meno il governo borbonico. Nel *Carlo Matteucci e l'Italia del suo tempo*, Torino, 1874, di Nicomede Bianchi, trovasi (pag. 81-82) una lettera che il Melloni sino dal 1841 scriveva al Matteucci, raccomandandogli la nomina del Piria nell'Università di Pisa. Il Melloni era amico e protettore del Piria, col quale aveva fatto alcune ricerche sui fumaroli, ecc. Pubblico questa interessante lettera, benchè non inedita:

“ Napoli, addì 8 Dicembre 1841.

“ Sento che il Granduca parte questa mattina, e me lo dicono alle 10 antimeridiane, per cui mi resta appena il tempo di scrivere due linee, onde informarvi di quanto ho potuto far qui per il noto affare.

“ Vidi il Granduca ed il segretario cavaliere Felici. Parlai con calore del Piria; lo presentai quindi in persona al segretario, e questi lo introdusse presso Sua Altezza, che lo accolse benissimo. Ma non si ottenne nulla di positivo, com'era facile d'altronde di prevedere, essendo naturalissimo che il Granduca non prendesse nessuna risoluzione decisiva senza avere prima consultata la Direzione di codesta Università.

“ Mi raccomando adunque ché come avete principiato proseguite a impegnarvi onde la conclusione sia felice. Parlate al Giorgini in nome vostro, ed anche da parte mia, se lo credete opportuno. Sono sicuro dell'ottimo acquisto che farà l'Università di Pisa, e certissimo poi che voi troverete in lui un amico vero, ed un collega utile alle vostre ricerche. Gli ho detto le condizioni della cattedra, ch'egli accetterebbe con vera gioia, onde sfuggire alle inimicizie ed ai bassi raggiri di cui gli sono prodighi i suoi ignorantissimi colleghi napoletani.

“ Il Granduca è contentissimo di voi, e per l'onore che fate alla sua Università e perchè non pensate ad altro che alla scienza. Queste sono le sue proprie espressioni, donde concludo che sotto un governo così ben servito da agenti particolari bisogna che le vostre bricconate succedano con un'accortezza, la quale, trattandosi di politica, onora il vostro ingegno. Ho cominciato a leggere il vostro Trattato di elettricità, e sono rimasto oltremodo soddisfatto dell'ordine delle materie; bravo davvero! Ecco finalmente un autore che segue una via libera in gran parte, e quasi del tutto indipendente dai suoi predecessori, i quali a detta d'Arago si seguono l'un l'altro *comme les moutons de Panurge*.

“ Guarderò di combinare qualche cosa per l'articolo che mi chiedete, ma datemi un po' di tempo, perchè ora sono occupatissimo pei fari del Regno e per altri lavori, che debbo eseguire *bon gré, mal gré*, nella posizione in cui mi trovo presentemente, sotto questo maledetto governo „.

Nicomede Bianchi (loc. cit., p. 82) fa seguire questa lettera dalle parole seguenti:

“ Macedonio Melloni era un altro illustre figlio d'Italia, che la bufera delle civili tempeste aveva sbattuto fuori della terra materna per la sconsolata via dell'esilio. Da prima si era trovato costretto ad accettare una modesta cattedra in una piccola città francese. Egli era andato a Ginevra; e amorevolmente accolto da de la Rive e da Prévost, aveva messo in ordine i suoi studi sul calorico raggianti, e dopo sei mesi si era recato a Parigi per comunicarli all'Istituto. La Commissione incaricata di esaminarli avevali giudicati neanco degni di un rapporto. Con quella salda fiducia che è sempre segno e guarentigia di forza, Melloni aveva affrontato impavido, per mezzo della stampa, il giudizio dei dotti europei, che eragli tornato così propizio da esser chiamato, a breve andar di tempo, il Newton del calorico „.

L'animo del Melloni non poteva certamente accordarsi con quello di coloro che nel 1843 (cioè, poco prima che il re borbonico facesse fucilare, a tradimento, i fratelli Bandiera) non ebbero ripugnanza a scrivere in una *dedica* che Re Ferdinando II era un *benefattore dell'umanità* (1).

(1) Vedi il vol. V delle *Memorie della R. Accademia delle Scienze di Napoli*, 1843; nella prefazione o meglio nella dedica al re borbonico si dice:

“..... e già è surto il quinto volume che in pari modo devoti e riconoscenti i soci di questa Reale Accademia osano rassegnare ai piedi del Vostro Real Trono, nella lusinga che la Vostra Sovrana Clemenza si degnerebbe accettarlo benignamente, come i precedenti. Alla quale grazia Sovrana

A questo proposito giustamente il de la Rive scriveva nel 1854:

“ La vie de Melloni, sans présenter d'événements bien marquants, a été cependant une vie agitée, comme l'a été pendant ces vingt-cinq dernières années, celle de tous les hommes qui croient qu'à côté de la science il y a un pays, qu'à côté des intérêts scientifiques il y a des intérêts moraux et d'un ordre encore plus élevé, qu'à côté de l'intelligence l'homme possède un cœur „ (*Notice sur Macédoine Melloni*, loc. cit., p. 224-241).

E l'Höfer scrive:

“ Il était du nombre de ces savants d'élite qui pensent qu'à côté des intérêts de la science il y a de la place pour les intérêts de la patrie, qu'un homme de cœur ne doit point négliger „ (*Nouv. Biog. Gén.*).

Quando nel 1846 fu nominato socio della nostra Accademia, ebbe il titolo di *socio straniero*, perchè allora chi era fuori del Piemonte era considerato come straniero; il Melloni nella lettera di ringraziamento che inviò al presidente della nostra Accademia, Alessandro Saluzzo di Monesiglio, in data 18 gennaio 1847, sottolineava due volte la parola: straniero, e scriveva:

Ad ogni modo io accetto con gioia e
gratitudine la mia nomina di Accademico Stra-
niero, ed aspetto ansiosamente l'istante in cui
potrà dimostrarmi la vivacità di questo mio svi-
tamente e colla voce e i fatti.

D. V. S. Illeto^{na}

Suppl. 18. Del 1847.

obblig. Devot.
Macedonio Melloni

essi cercheranno di corrispondere con raddoppiare i loro sforzi, onde far progredire in queste beate regioni le scienze, dalle quali dipende il vero incivilimento de' popoli, ch'è tanto a cuore di V. M. come il dimostrano le tante giudiziose istituzioni ed operazioni da V. R. M. stabilite ed introdotte in questo reame, le quali fregeranno presso i più tardi nepoti il Vostro Reale Diadema di un serto nobilissimo qual conviene a que' Sovrani che sono distinti con lo insigne titolo di benefattori dell'umanità.

“ Di V. S. R. M.

“ Napoli, li 20 marzo 1843 „

Era quel Governo che pochi anni dopo il Gladstone chiamava: *la negazione di Dio*.

Il Melloni era un uomo di carattere integro in tutto, egli è purissima gloria scientifica italiana, che certamente non ha costato all'Italia, al bilancio dell'Istruzione Pubblica d'allora, la centesima parte di altre glorie posteriori un po' meno pure! È la più splendida gloria scientifica di Parma, alla cui memoria tutti debbono inchinarsi.

Trasloco delle ceneri. — Anche riguardo al trasloco delle ceneri non si può dire che Melloni sia un *dimenticato*. L'idea del trasferimento delle ceneri di Melloni nel Pantheon italiano, in S.ta Croce, vicino a quelle di Galileo, di Nobili e di Amici, venne già quando dalla famiglia fu posto, in quel tempio glorioso, il bel monumento di cui ho fatto cenno più sopra. Il prof. G. Cossavella del Liceo Pellico di Cuneo (1) fece, credo pel primo, a nome della vedova Melloni, la formale proposta di traslocare le ceneri del Melloni da Portici in S.ta Croce a Firenze; egli fece quanto allora era possibile per riuscire nel nobile intento, ma non riuscì. Vi si opponeva l'art. 68 del Regolamento sanitario allora vigente, che vietava assolutamente il trasporto dei cadaveri di morti per malattia contagiosa, ed il Melloni, come è noto, era morto di colera da 15 anni.

Il prof. Cossavella per dar forza alla sua proposta si rivolse nel 1869 anche ad Antonio Cima, già Insegnante di fisica ed allora Provveditore agli Studi della provincia di Parma. Il Cima rispose al signor Cossavella colla lettera seguente, in data 1° giugno 1869.

“ Se non risposi finora alla sua gentilissima lettera, colla quale mi sollecitava ad interessarmi perchè venisse chiesto al Ministero il trasporto delle ceneri del Melloni a S.ta Croce di Firenze, non creda già che io non abbia fatto conto della sua proposta, che anzi trovai sotto ogni lato commendevole, e che accolsi con gioia, perchè le dirò che sono ammiratore entusiasta di quel fisico, per me, eguale al Volta, benchè le sue scoperte non abbiano ancora condotto a conseguenze e ad applicazioni così importanti come quelle a cui condussero le invenzioni del fisico di Como. Credetti per altro che la sua proposta invece di partire dal corpo insegnante sarebbe stata più imponente ove fosse stata fatta dal Consiglio scolastico, dal Consiglio Provinciale e dal Municipio. Il Consiglio scolastico accettò la proposta con entusiasmo e deliberò di mettersi d'accordo col Municipio e col Consiglio Provinciale, ma poco dopo sorse una difficoltà che credo insuperabile, ed è che l'art. 68 del Regolamento per la sanità pubblica vieta assolutamente il trasporto dei cadaveri di morti per malattia contagiosa. Ed Ella sa che il povero Melloni morì di colera..... Per altro a qualche cosa condurrà la di Lei proposta.

“ Il Consiglio scolastico deliberò che ove non fosse possibile il trasporto delle ceneri del Melloni, il Municipio e la Provincia procurassero di erigere al medesimo un monumento qui in Parma, dove non ve ne è alcuno; ed il Municipio, avendo ciò saputo, senza attendere che venisse invitato dal Consiglio scolastico, deliberò l'erezione di quel monumento..... „

Il 2 agosto dello stesso anno il signor Balestra, ff. di sindaco di Parma, scriveva al Cossavella la lettera seguente:

“ questo Consiglio Comunale in adunanza del 24 luglio u. s. deliberava:

“ Che a nome della Giunta Municipale sia collocato nella Chiesa del Quartiere un busto in marmo con analogo epigrafe, rappresentante l'illustre Macedonio Melloni; che a cura della

(1) *Macedonio Melloni*. Discorso letto dal Prof. COSSAVELLA nella solennità commemorativa degli illustri scrittori e pensatori italiani. Cuneo, 1869. Non ho potuto vedere questo opuscolo.

Giunta medesima sia collocata una lapide commemorativa nella casa in cui nacque esso illustre scienziato :

“ Che la relativa spesa venga sostenuta a carico esclusivo del Municipio.

“ Il Consiglio Comunale ha dovuto restringersi a votare un modesto ricordo in quella stessa chiesa in cui sono onorati in effigie altri uomini insigni parmensi, in considerazione delle strettezze finanziarie in cui versa questo Comune, ed appunto perchè si tratta di cosa anzi che no tenue, ha voluto che il Comune ne sostenesse le spese esclusivamente..... „.

Pure nel 1869, il conte Luigi Cibrario, l'Accademia delle Scienze di Torino, presieduta allora dal conte Federico Sclopis, il prof. Ascanio Sobrero, il Ministro Broglio, ecc. si interessarono alla proposta del trasloco delle ceneri in S.ta Croce. Il Mamiani, allora vice-presidente del Consiglio superiore dell'Istruzione Pubblica, e che era stato esiliato nel 1831 insieme al Melloni, fece valere, a quanto pare, contro la proposta, la meschina ragione della spesa.

Il Cibrario, con lettera 16 maggio 1869, scriveva al Cossavella :

“ Prima di tutto mi congratulo del suo discorso intorno al gran fisico M. Melloni, che io ho avuto la sorte di conoscere... Poi dichiaro che trasferire le ceneri di quell'illustre italiano in S.ta Croce non sarebbe che un atto di giustizia. Onde Ella può ben credere che io non mancherò per quanto sarà in me d'appoggiare ogni proposta che venga fatta dalle Accademie delle Scienze alle quali appartengo, e come credo che ci vorrà una legge, mi impegno di sostenerla in Senato... „.

Come si vede, sino dal 1869 l'idea di trasportare le ceneri del nostro fisico in Santa Croce vicino a quelle de' colleghi Nobili e Amici, si era fatta strada.

La R. Accademia delle Scienze di Torino prese pure parte a queste pratiche per onorare il Melloni, già suo Socio. Nella seduta privata 9 maggio 1869, l'Accademia, presieduta da Federico Sclopis, accolse la proposta del prof. Cossavella, appoggiata caldamente dal prof. di fisica Govi, e propose al Ministro che le ossa del Melloni fossero traslocate in S.ta Croce.

Il Melloni fu sepolto nel Cimitero di S. Giovanni a Teduccio presso Napoli; non credo però che si conosca con esattezza e con sicurezza il posto ove fu sotterrato in que' momenti di confusione e terrore, quali dovevano essere in occasione di una grande epidemia di colèra. Secondo l'opuscolo di Cossavella (1870), oltre alla famiglia, prodigarono affettuose cure al Melloni insiu che visse il colonnello Vergare e le famiglie Leoni e Fosconi.

Il Plana era grande ammiratore del Melloni; poco tempo dopo la morte dell'amico suo, mandò alla vedova in nome della R. Accademia di Torino, di cui era presidente, una certa somma di danaro che doveva servire come primo fondo per un monumento da elevarsi in onore del sommo fisico di Parma.

“ Per la tristizia dei tempi il disegno del grande geometra non fu allora colorito e quella somma depositata presso un banchiere di Napoli, è tuttora là per rammentare agli italiani un loro debito „.

Così scriveva il Cossavella nel 1870 nell'opuscolo: *Macedonio Melloni ed il Pantheon italiano*, Cuneo, 1870, pag. 3. Non ho ancora potuto accertarmi quanto vi sia di preciso in queste affermazioni.

Istrumenti ed apparecchi del Melloni. — Il materiale scientifico che ha servito a Melloni cioè i suoi apparecchi si trovano: in parte, nel Gabinetto di Fisica dell'Università di Parma e sono i primi, ed in parte nel Laboratorio di Fisica dell'Università di Napoli, cioè quelli che furono usati dal sommo fisico nelle sue più celebri esperienze. Nella *Breve notizia della R. Università di Napoli per l'esposizione universale di Vienna del 1873* a pag. 76 è acconato come gli istrumenti che il Melloni adoprerò per le sue scoperte, non esclusa la lente alla Fresnel, con la quale determinò il calorico lunare, siano stati acquistati, dal Direttore del Laboratorio, dalla vedova Melloni. Nella sala ove si conservano i cimeli di Melloni vi è pure un busto.

In omaggio alla verità sarà bene avvertire che secondo le notizie che io ho avuto dai discendenti del Melloni, la biblioteca e diversi istrumenti di proprietà del Melloni furono *regalati* dalla vedova all'Istituto di Fisica della Università; non sarebbero quindi stati *acquistati*, come è detto nel citato opuscolo.

Causa il colera che inferiva a Napoli in quel momento (agosto 1854), quasi tutti i manoscritti di Melloni, e forse la seconda parte della *Termocrosi*, furono distrutti. Gli istrumenti che il Melloni usò nelle sue esperienze a Ginevra ed a Parigi erano stati costruiti da abili artisti-costruttori francesi; quelli che adoprerò quando era a Napoli furono in gran parte costruiti dal meccanico Bandieri, che il Melloni condusse da Parma per affidargli la costruzione e riparazione delle macchine. Il chiarissimo prof. Giuseppe Albini, che fu professore di fisiologia a Napoli dal 1861 al 1904 e dal quale ho avuto gentilmente alcune di queste notizie, si servì per le sue ricerche elettrofisiologiche, di alcuni istrumenti già appartenenti al Melloni ("Rendic. R. Accad. di Napoli", 1868, pag. 100). Si vegga la lettera di Peltier a pag. 37. Il suo primo apparecchio completo, detto poi *banco di Melloni*, fu costruito a Parigi dal Gourjon.

II.

Memoria del 1842.

Il Melloni pubblicò nel 1842 una importante memoria, che è ancora poco conosciuta come quando il Verdet la ricordava nel 1862.

Questa importante *Memoria intorno alla eguale natura delle varie radiazioni vibrante dal sole e dalle sorgenti luminose o calorifiche terrestri* fu presentata alla Regia Accademia delle Scienze di Napoli il 1° febbraio 1842, col titolo preciso: *Memoria sopra una colorazione particolare che manifestano i corpi rispetto alle radiazioni chimiche; sulle attinenze di questa nuova colorazione colla termocrosi e colla colorazione propriamente detta; sull'unità del principio donde derivano queste tre proprietà della natura ponderabile; e sull'eguaglianza di costituzione dei raggi di qualunque maniera, vibrati dal sole e dalle sorgenti luminose o calorifere* ("Rend. Acc. di Napoli", 1842, I, p. 11). Non fu pubblicata nello *memorio* della detta Accademia se non alcuni anni dopo, perchè i volumi delle memorie uscivano in ritardo. Come pure collo stesso titolo fu pubblicata nelle *Mem. della Soc. Italiana* nel volume XXIII, pagg. 97-155. che com-

prende le memorie presentate dall'aprile 1841 al 1844, per cui il volume non uscì che nel 1844.

Il Melloni la fece stampare a parte più completa e con aggiunte, in formato più piccolo, in un opuscolo di 48 pag. in-8°, Napoli, Tipografia Plautina.

Però nel medesimo anno fu pubblicata dal de la Rive nella *Bibl. Univ.*, de Genève, juillet 1842, nouv. série, VII^e année, pag. 121-175, quasi identica come l'edizione italiana pubblicata a parte. Dico *quasi*, perchè veramente l'edizione francese nella *Bibl. Univ.* è più completa, vi sono varie note dell'autore in più. Il titolo preciso della Memoria quale si trova nella *Bibl. Univ.* de Genève è il seguente:

MÉMOIRE,

Sur une coloration particulière que présentent les corps relativement aux rayons chimiques;
 Sur les rapports de cette nouvelle coloration avec la thermochrôse et la coloration proprement dite;
 Sur l'unité du principe d'où dérivent ces trois propriétés de la matière pondérable, et
 Sur l'identité des rayons de toutes sortes vibrés par le soleil et par les sources lumineuses ou calorifiques;

par M.^r MELLONI,

Lu à l'Académie royale des Sciences de Naples, dans la séance du 2 février 1842.

(Traduit de l'italien par M.^r Michel de Ribas; revu et augm. par l'auteur).

Un riassunto di questa memoria, colle principali conclusioni, fu pubblicato dall'Arago nei *Comptes Rendus*, 1842, t. XV, pag. 454-460, col titolo: *Sur l'identité des diverses radiations lumineuses, calorifiques et chimiques.*

Trovai ricordata la prima volta questa memoria dal Verdet nelle sue due lezioni " *Esposé de la théorie mécanique de la chaleur* „, fatte alla Società chimica di Parigi il 7 ed il 21 febbraio 1862, pag. 15. Queste due lezioni sono ristampate nel vol. VII delle *Œuvres* di Verdet (1870). Il Verdet scrive:

“ Cette identité fondamentale de la chaleur rayonnante et de la lumière, a été formulée et démontrée, il y a vingt ans, par Melloni, dans son mémoire trop peu connu sur l'identité des rayons de toutes sortes. Toutefois, Melloni reconnaissait qu'un pas important était encore à faire pour arriver à une démonstration complète. On ne savait pas alors établir par l'expérience l'interférence des rayons calorifiques; personne n'avait pu réussir, en ajoutant de la chaleur à de la chaleur, à obtenir du froid, comme en ajoutant de la lumière à de la lumière on peut, dans des circonstances convenables, obtenir de l'obscurité. Cinq années plus tard dans un mémoire présenté à l'Académie des Sciences, MM. Fizeau et Foucault faisaient connaître des expériences qui rendaient les interférences de la chaleur aussi évidentes, etc. „

La memoria del 1842 non è ricordata nella estesa bibliografia che il Violle fece seguire alla *Théorie mécan. de la chaleur* di Verdet (*Œuvres* di Verdet, VIII, p. 281).

Il Verdet tratta delle analogie tra la luce ed il calorico raggianti nel tomo III delle sue *Œuvres*, cioè nel tomo II del suo *Cours de Physique de l'École Polytechnique*, p. 447. In tutto questo capitolo: *Rayonnement*, espone le ricerche di Melloni. A p. 449 in nota, a proposito del calore lunare, scrive:

“ Melloni a pu, au moyen d'une lentille à échelons et d'un appareil thermo-électrique sensible, constater la faculté calorifique des rayons lunaires. L'expérience est très-délicate; il faut

attendere che la pile e la lentezza fossero esattamente in equilibrio di temperatura con l'atmosfera, e, solamente allora, ritirare lo schermo che proteggeva la lentezza contro i raggi della luna: la deviazione dell'ago galvanometrico indica un'azione calorifica molto debole „.

Il de la Rive nel 1854, nel riassumere l'opera scientifica di Melloni così scriveva:

“ Nous en avons assez dit pour faire comprendre la nature du génie de Melloni et le caractère de son talent. Esprit vif et pénétrant, doué d'une faculté d'analyse peu commune, il poursuivit pendant sa trop courte carrière scientifique, avec une persévérance infatigable, une idée qu'il avait conçue dans sa riche imagination, et dont il parvint à faire une doctrine scientifique: l'identité de la chaleur rayonnante et de la lumière dans leur essence même, leur différence dans leurs propriétés spécifiques. Il sut, avec une netteté et une précision remarquables, remonter au principe commun de ces deux puissants agents de la nature, et leur manière d'être à chacun ..

Per la storia della teoria meccanica del calore, o meglio della conservazione dell'energia, questa memoria del Melloni è di capitale importanza (1).

Questa memoria, o quelle del 1833-34 almeno, avrebbero ben meritato di essere incluse nella raccolta: *Ostwald's Klassiker der exakten Wissenschaften*.

Già in varie occasioni io ho fatto osservare che sarebbe decoroso e utile per l'Italia, per la Scienza, la pubblicazione delle opere o meglio delle memorie del Melloni, che sono sparse nei vari giornali del tempo o negli Atti delle Accademie. Accennai a questa mancanza nel mio lavoro: *Amedeo Avogadro e la teoria molecolare*, Torino, 1901, pag. 3. ed anche nella *Nuova Enciclop. di Chimica*, vol. IX, pag. 4 in nota, a proposito delle opere di Volta.

Allora, nel 1901, dopo aver ricordati i bellissimi esempi di altri paesi, io dicevo: “ ma ci mancano le collezioni complete delle opere di Volta, di Spallanzani, di Melloni e di altri grandi italiani „: tra questi ultimi comprendevo anche il Nobili. Quelle mie parole furono integralmente riprodotte dal Kahlbaum-Mercken nella traduzione tedesca del mio *Avogadro* (Kahlbaum, *Monographien aus der Gesch. d. Chem.*, VII, 1903, pag. 128). Ed è con vivo piacere che ho saputo essersi di recente nominata una commissione incaricata della pubblicazione delle opere complete di Volta (2).

Nell'altro mio lavoro: *Faustino Malaguti e le sue opere*, Torino, 1902, pag. 39, discorrendo della *Fotochimica* ho accennato all'importanza della memoria del Melloni pubblicata nel 1842.

Il Melloni è dunque tutt'altro che dimenticato, o se lo è, ciò deve intendersi nel senso che, mancando la raccolta completa dei suoi lavori, alcuni di questi, anche importantissimi, sono poco conosciuti. Il Jamin stesso nel suo bel lavoro su Melloni (*Revue des Deux Mondes*, 1854) non ricorda la memoria del 1842, ma però discorre dell'identità della luce e del calore dimostrata da Melloni.

La memoria del Melloni fu pubblicata dunque nei primi del 1842, cioè nell'anno stesso in cui J. Robert Mayer pubblicava la sua celebre memoria sulla conservazione

(1) Si veggia SORET, *Sur l'équivalence du travail mécanique et de la chaleur*, “ Revue de recherches expérimentales „ nell'introduzione (“ Arch. d. scienc. phys. etc. „, vol. 1854, t. XXVI, p. 33).

(2) Questi sono i veri monumenti che si debbono innalzare ai grandi uomini invece di opere in marmo più o meno antiartistiche.

dell'energia negli *Annalen der Chemie und Pharmacie*, di Liebig (1). Ho detto che la memoria del Melloni è poco conosciuta e davvero non l'ho trovata ricordata in nessuno dei grandi Trattati di fisica che ho consultato, in nessuna delle storie della fisica che io conosco. Anche il Desains nel suo: *Rapport sur les progrès de la théorie de la chaleur*, Paris, 1868, in-4°, pubblicazione che fa parte del *Recueil des rapports sur l'état des lettres et les progrès des sciences en France*, discorre a lungo, ma superficialmente, e con grandi elogi, dei lavori del Melloni, ma non ricorda affatto la memoria del 1842. Eppure è in questa memoria che il nostro fisico, facendo, come si direbbe, una grande sintesi delle sue ricerche precedenti, dimostra l'identità delle tre forme di radiazioni, cioè l'identità delle vibrazioni luminose, calorifiche e chimiche.

Il Chwolson nel suo eccellente ed ampio *Traité de Physique*, 1906, non ricorda affatto questo lavoro del Melloni, e a pag. 6 dice che Ampère nel 1835 (A. Ch. (2), 58, pag. 432) ha emesso l'idea che non esistesse nessuna differenza essenziale fra i raggi luminosi ed i raggi calorifici. Ciò è vero, perchè il Melloni allora credeva che vi fossero alcune differenze fra le due qualità di radiazioni (2). Ma lo stesso Chwolson scrive:

“ *Aucune des trois espèces de rayons ne se distingue des autres par des différences essentielles, ecc.* „.

A pagina 4 dice:

“ *La distinction essentielle entre les diverses formes de l'énergie rayonnante consiste seulement dans la différence des longueurs d'onde* „.

E a pagina 29:

“ *La chaleur, la lumière et l'énergie chimique sont trois propriétés inséparables d'une même radiation* „.

Precisamente ed esattamente come aveva scritto il Melloni nel 1842, come si vedrà a pag. 26-27. Lo dice il titolo stesso della sua memoria.

“ Le belle scoperte del Melloni, scrive il Secchi (3), sul calorico radiante, che sempre più mostravano l'analogia sua colla luce, malgrado che pel pregiudizio allora regnante egli stesso da principio cercasse farne due esseri distinti, finivano col persuadere che le radiazioni erano un vero movimento „.

Lo stesso Padre Secchi conosceva anche la memoria del 1842, perchè nel suo famoso libro *L'Unità delle forze fisiche* (4) ne cita alcuni brani e le conclusioni generali.

(1) Il Poggendorff non volle accettare ne' suoi *Annalen der Physik* la memoria del Mayer; Liebig invece, col suo sguardo d'aquila, non si lasciò sfuggire l'occasione di onorare i suoi *Annalen* colla prima memoria del grande e modesto fisico e medico di Bonn.

(2) Bisogna essere giusti e riconoscere che veramente l'idea prima dell'identità del movimento vibratorio della luce e del calore è di Ampère (1835); il Melloni nel medesimo anno 1835 (A. Ch. (2) 8, 60 p. 421) sosteneva invece *que la lumière et le calorique rayonnant sont des effets directement produits par deux causes différentes*. E cita il lavoro di Ampère. Dopo però le sue scoperte sulla polarizzazione del calore, ecc., ammise anch'egli la teoria del movimento vibratorio e giunse poi nel 1842 alla classica sua memoria.

(3) *L'unità delle forze fisiche, saggio di Filosofia Naturale*. Roma, 1864.

(4) Loc. cit., pp. 128-132.

“ Come i corpi sonori, egli scrive (loc. cit., pag. 147-148), per mezzo dell'aria destano vibrazioni nei corpi accordati all'unissono, benchè posti a distanza, operando per mezzo dell'aria stessa, così un corpo caldo per mezzo dell'etere desta calore in un altro lontano, e così accade la comunicazione per semplice radiazione. Dietro questi principi è vano cercar luce senza calore, come già il Melloni concluse alla fine della sua troppo breve carriera scientifica „.

“ Ma è soprattutto il nostro Melloni, scriveva nel 1864 il Matteucci (1), che ha stabilita l'identità delle irradiazioni che si trovano in un raggio di luce solare, il quale è capace non solo di agire sulla retina per rendere visibili i corpi, non solo di riscaldarli, ma genera anche le decomposizioni e le combinazioni chimiche e sveglia in certi corpi, che oggi sono molto più numerosi di quello che prima si credeva, un movimento vibratorio durevole che li rende fosforescenti, ecc. „. Poi il Matteucci prosegue: “ Melloni, che ha fatto una scoperta sul calore molto più difficile di quella che Newton fece sulla luce, dimostrando che vi erano dei raggi calorifici di diversa refrangibilità, cioè dei raggi calorifici *di diverso colore*, di cui ci ha date le leggi dell'assorbimento e della diffusione, ha così dimostrata questa proposizione fondamentale, che la luce e il calore non sono che moti vibratorii dell'etere e delle particelle ponderabili „.

Di questa classica memoria io mi limiterò a dare i titoli dei vari capitoli.

CHAPITRE I. — *Premières notions sur l'analyse de la radiation solaire, et plus spécialement de l'hétérogénéité des rayons chimiques.*

CHAPITRE II. — *Coloration chimique de quelques corps blancs et de certains milieux limpides et incolores.*

In questi due Capitoli ricorda spesso le ricerche di J. Herschel e di Malaguti.

CHAPITRE III. — *Constitution du spectre solaire selon le système des ondulations et le principe de l'identité.*

In questo capitolo, tutto importante, è notevole il brano seguente:

“ L'hypothèse la plus simple que l'on puisse imaginer à l'égard des trois agents réunis dans le rayon solaire est celle qui les suppose constitués exactement de la même manière: dans cette supposition la lumière, la chaleur et la radiation chimique proviennent d'un même genre d'ondulation, et ne diffèrent entre elles que par la série des éléments capables de produire l'une ou l'autre action „.

E a pag. 134 dice:

“ Ainsi d'après les idées que nous nous sommes formées sur la nature du rayonnement solaire, la lumière, loin de constituer la propriété fondamentale de ce rayonnement, ne serait qu'une simple manifestation secondaire et, pour ainsi dire accidentelle d'un certain nombre de ses radiations élémentaires. Quelque étrange que paraisse cette proposition, nous sommes persuadés que tout vrai philosophe finira par l'adopter après avoir réfléchi sur les arguments divers que nous avons réunis dans cet écrit „.

CHAPITRE IV. — *Analogie entre les éléments contenus dans le rayon solaire et les éléments des radiations vibrées par les sources terrestres.*

(1) C. MATTEUCCI, *Cinque lezioni sulla teoria dinamica del calore*, Torino 1864, p. 81.

Conclude questo capitolo col dire (pag. 142):

“ Il résulte de l'ensemble des faits examinés jusqu'ici, que la constitution et les propriétés générales des mouvements vibratoires excités dans l'éther par un rayon quelconque sont toujours les mêmes, mais que les longueurs et les quantités relatives des ondulations élémentaires, contenues dans le flux rayonnant, varient extrêmement, selon la température de la source „

CHAPITRE V. — *Des trois blancheurs ou colorations des corps.*

Ricorda anche qui le esperienze di Herschel e di Malaguti.

CHAPITRE VI. — *Caractère de la diffusion considérée dans la couleur des corps, dans les substances photogéniques et dans l'organe de la vue; chaleur acquise par la matière pondérable en vertu des rayonnements. Cause de la divergence dans les positions des maxima de lumière, de chaleur et d'action chimique révélés par le spectre solaire.*

Questo Capitolo importantissimo non si può riassumere.

CHAPITRE VII. — *Propagation et absorption des radiations dans les milieux propres à les transmettre immédiatement.*

CHAPITRE VIII. — *Unité du principe qui produit les trois espèces de rayons et des trois colorations des corps.*

È questo un bellissimo capitolo, che si può quasi riguardare come il riassunto, la conclusione della memoria.

“ De l'ensemble des considérations précédentes, il résulte évidemment que les trois colorations indiquées au commencement du Mémoire, au lieu d'introduire, comme on pouvait le supposer d'abord, une complication inutile et superflue dans l'interprétation des phénomènes relatifs aux radiations du soleil et autres sources de chaleur et de lumière, servent, au contraire, à expliquer par des images très-simple, tirées d'un ordre de faits que nous avons sans cesse sous les yeux, toutes les propriétés nouvellement découvertes dans les corps par rapport aux rayons chimiques et calorifiques, en les faisant dépendre ainsi de la même cause d'où proviennent les phénomènes optiques: conclusion qui s'accorde parfaitement avec l'uniformité des lois générales de propagation, de réflexion, d'interférence et de polarisation, que l'on a constatées dans toute sorte de rayons.

“ L'identité de la lumière, de la chaleur et du rayonnement chimique, ou plus exactement l'égalité parfaite dans la constitution des diverses ondulations éthérées qui forment les radiations élémentaires de ces trois agents, peut donc être considérée désormais comme une vérité acquise à la science.

“ Il est digne de remarque que les phénomènes de la transmission et de la diffusion de la chaleur et des radiations chimiques, qui, au premier abord, semblaient établir une ligne de démarcation bien tranchée entre ces deux agents et la lumière, viennent se placer maintenant au premier rang des preuves les plus favorables à l'unité du principe des trois actions „

Poi prosegue:

“ La lumière, la chaleur et les réactions chimiques sont trois manifestations des ondulations éthérées qui constituent le rayonnement solaire. Les ondulations obscures, douées de l'action chimique ou calorifique, sont parfaitement semblables aux ondulations lumineuses; elles en diffèrent seulement par la longueur. Or, ce caractère distinctif appartient à l'espèce et non pas au genre; et il existe précisément autant de diversité entre un rayon obscur chimique ou calorifique et un rayon de lumière, qu'il y en a entre deux rayons lumineux de couleurs différentes.

“ Il est vrai que les radiations lumineuses se distinguent de toutes les autres par leur action sur la faculté visuelle; mais cette propriété dérive d'une véritable *qualité accidentelle*, et n'a aucune importance par rapport au rayonnement considéré en lui-même.

“ Pour en être convaincu, il suffit d'observer que la propriété d'éclairer et d'illuminer, dans cette série d'ondulations qui produit les phénomènes optiques, disparaîtrait complètement avec la destruction de l'organe de la vue chez tous les êtres animés, sans que pour cela il s'ensuivît la moindre altération entre les relations mutuelles des rayons élémentaires, ou entre les rapports de ces rayons avec le reste de la nature. Alors les éléments lumineux ne pourraient plus se distinguer entre eux, ni des éléments *chimiques* ou *calorifiques* placés au delà des deux extrémités du spectre, que par des différences de diffusion, de transmission, de réfraction et d'absorption, différences qui constituent, comme nous le dirons tantôt, les véritables caractères analytiques des radiations élémentaires „

E più avanti:

“ La chaleur développée chez les corps frappés par les radiations consiste dans la quantité de mouvement communiquée aux masses pondérables par les pulsations de l'éther; la lumière, dans les oscillations moléculaires de la rétine et des objets extérieurs synchroniques avec une certaine série d'ondulations éthérées; et l'action chimique, dans la séparation des atomes causée par la violence extrême avec laquelle ont lieu quelquefois ces mêmes vibrations synchroniques des corps „

E in una nota a pag. 172:

“ Nous prions le lecteur d'avoir bien présent à l'esprit que le principe de l'identité de la lumière et de la chaleur, avancé par nos prédécesseurs, n'était alors qu'une hypothèse gratuite, ou, pour mieux dire, une question tout à fait prématurée. Et réellement comment pouvait-on comparer à un rayon de lumière le calorique rayonnant vibré par l'eau bouillante, ou par toute autre source de basse température, lorsqu'on croyait que cette espèce de chaleur ne se transmettait pas immédiatement au travers des corps solides, et ne se dispersait pas en rayonnant tout autour de chaque point des surfaces dépolies, à la manière des radiations lumineuses? Aussi le principe de l'identité était si mal compris par nos devanciers, qu'ils comparaient les rayons obscurs les plus réfringibles du *spectre solaire* (*les rayons chimiques*) à la chaleur rayonnante terrestre qui *commence à devenir visible* par l'élévation de la température, et qu'ils déduisaient de ce parallèle la cause de la couleur bleue ou violette qui se fait remarquer à la première apparition de certaines flammes! „ (V. Rior, *Traité de Physique*, IV, pag. 617).

Mi pare che Magnus, estimatore ed in parte continuatore dell'opera scientifica di Melloni, non sia forse esattamente nel vero, quando nella sua memoria: *Sulla diversità del calorico irradiato da superfici ruvide e levigate* (Pogg. Ann. 1865, t. CXXV, p. 476 e “ N. Cim. „ trad. di E. Villari, 1865-66, t. XXI-II, p. 263), scrive:

“ È noto che il Melloni al principio delle sue ricerche conchiuse che la luce non era identica al calore, per avere egli pel primo osservato che entrambi attraversano in un diversissimo rapporto una medesima sostanza. Più tardi egli ha abbandonato questa idea. Tuttavia io non credo che il Melloni abbia ritenuto per identici questi due agenti, imperciocchè egli parla solo del *lien le plus puissant qui réunisse ensemble ces deux grands agents de la nature* „. E cita: *Thermochrose*, p. 333.

Ma se il Magnus avesse rammentata la memoria del 1842 non avrebbe avuto questo dubbio.

Già a pag. 350 del *Sommario della Termocrosi* il Melloni si esprime chiaramente come segue:

“ Les découvertes de la diathermasie des corps complètement opaques et de la thermochrôse des substances parfaitement diaphanes et incolores, au lieu d'apporter à la science des caractères distinctifs entre la chaleur rayonnante et la lumière, comme on l'avait cru au premier abord, ont mis en évidence les qualités opposées, savoir: que le rayonnement lumineux et le rayonnement calorifique possèdent la même constitution hétérogène, dérivent d'un agent unique, et forment une seule série de radiations, dont une partie opère sur l'organe de la vue, et l'autre ne se dévoile à nos sens que par les phénomènes qui accompagnent l'échauffement des corps „

Quest'ultima pagina della *Thermochrôse* era sfuggita forse al Magnus?

Questo ed altri fatti fanno sempre più rimpiangere che il Melloni non abbia potuto pubblicare la seconda parte della sua grande opera, che avrebbe senza dubbio compreso lo sviluppo della sua memoria del 1842.

Il Kayser, che tiene in tanta considerazione il Melloni nel suo *Hand. d. Spectroscopie*, 1900, vol. I, p. 653, scrive :

“ Da una gran serie di sue ricerche trasse prima il Melloni la conclusione che le radiazioni calorifica e luminosa siano del tutto diverse, ma le sue ultime ricerche mostrarono a lui stesso l'erroneità di quest'ammissione e così divenne uno strenuo difensore del concetto che luce e calorico raggianti siano identici e che essi differiscano solamente per la lunghezza d'onda ovvero pel colore, come diceva Melloni „

Lo stesso Kayser però a pag. 30 del medesimo volume, ove ricorda le principali memorie del Melloni e la *Termocrosi*, tace della memoria del 1842.

Il Tyndall nel suo celebre libro: *La chaleur considérée comme un mode de mouvement*, 1864, dà una parte importantissima ai lavori di Melloni; a pag. 401 ricorda e loda le esperienze sul calore lunare, le uniche esatte che si avevano allora; anche nella sua grande memoria: *On the Absorption and Radiation of Heat by Gaseous Matter* (“ Phil. Mag. „, 1862 (5), t. XXIV) e in tutte le sue altre memorie sul calore dal 1859 al 1865 ricorda continuamente i lavori di Melloni. Non ricorda però la memoria del 1842.

Le ricerche di Melloni, seguite da quelle di de la Provostaye e Desains, hanno condotto alle scoperte di Kirchhoff e Bunsen sull'invertimento delle linee dello spettro e quindi all'analisi spettrale.

III.

“ Termocrosi „, aggiunte inedite.

Già nel 1846 il Melloni pensava di fare, non una compilazione delle sue memorie, ma una esposizione metodica e completa delle proprietà del calore raggianti, insieme alla descrizione di molte esperienze che egli non aveva pubblicate. L'intenzione di pubblicare quest'opera è già manifesta nelle lettere di Humboldt. Ma la pubblicazione non potè essere fatta che nel 1850. Che il Melloni avesse già pensato ed in parte attuato il suo pensiero di scrivere la *Termocrosi* prima del 1846, risulta chiaro dalla lettera del Dirichlet, che riprodurrò più avanti, il quale si interessava per trovare in Germania un editore che pubblicasse in francese l'opera del Melloni.

Nel 1846 (C. R. XXII, pag. 144) Arago lesse alla Accademia di Parigi una lettera del Melloni, in cui espone delle considerazioni in favore dell'identità della

luce e del calore. Questo punto importante della fisica, scrive Arago, occuperà un gran posto nel *Traité sur la chaleur rayonnante*, in due volumi, che il Melloni pubblicherà.

Il Melloni stesso nella prima parte scrive in un N. B.: *Les deux parties, ou soit le deux volumes, dont se composera ce traité de la thermochrôse*, ecc. e prosegue dando le ragioni per cui ha creduto pubblicare la sua opera in lingua francese.

Ma sappiamo che della *Termocrosi* pubblicò solamente la prima parte. Qualche fisico era in dubbio se Melloni avesse pubblicato anche la *seconda parte*. Si può affermare con sicurezza di no.

Riguardo le cause che impedirono al Melloni di scrivere la seconda parte della *Termocrosi*, che, io credo, doveva contenere una parte teorica, specialmente, molto importante, il Jamin (loc. cit.) scrive:

“ De nouveaux orages politiques troublèrent ses dernières années, comme ils avaient agité sa jeunesse: il fut une seconde fois privé de sa chaire, vécut plus retiré, et ne s'occupait plus que de compléter la publication de son ouvrage, dont la première partie seulement avait paru; mais cette tâche ne fut point achevée, il fut emporté à Naples par l'épidémie dont nous sortons à peine „.

La *Thermochrôse*, pubblicata a Napoli nel 1850 (e non a Parigi come scrivono alcuni) fece una grande impressione nella mente dei fisici. Augusto de la Rive (“ Arch. des Sciences phys. et nat. „, 1850, t. XIV) nel render conto, con un larghissimo riassunto e grandi elogi, di questa nuova pubblicazione del Melloni dice (pagina 178):

“ Il était réservé au jeune savant de Parme d'attacher son nome à l'une des plus importantes découvertes de la physique moderne, en faisant cet examen qui n'avait pas été fait avant lui. Cette découverte, analogue à celle de la décomposition de la lumière, est que la chaleur rayonnante n'est point homogène, comme on l'avait cru, qu'au contraire elle se compose de rayons aussi différents entre eux que le sont les rayons différemment colorés dont se compose la lumière, en sorte qu'on peut dire que M. Melloni (on a déjà compris que c'est le nom du physicien italien) a été le Newton de la chaleur „.

E stato dunque Aug. de la Rive il primo a denominare Melloni *il Newton del calore* (1).

Io ho avuto il vivissimo piacere di esaminare una copia della *Termocrosi* che era stata postillata dal Melloni stesso. Egli forse pensava di farne una seconda edizione. Alle pag. 278, 314 e 332 vi sono tre *additions* scritte di proprio pugno e che io credo bene di qui riprodurre.

Addition à la page 278 signe †† (in fondo alla pagina, al capo linea: Ces diverses considérations, ecc.).

“ En posant une comparaison analogue entre l'action des dites espèces de verres rouges sur les radiations rouges et l'action des substances diaphanes incolores sur toute sorte de rayons lumineux, on voit que le fait de la transmission totale des radiations lumineuses par

(1) Del resto questo è un modo di dire non raro; si chiamò Volta, già alla fine del secolo XVIII, e prima ancora che scoprisse la pila, il *Newton dell'elettricità* (LALANDE, *Voyage en Italie*, 2^{me} éd., 1786, II, p. 31); Ampère si disse il *Newton dell'elettro-dinamica*.

les milieux sans couleur apparente loin de former une exception aux lois de la coloration visible est au contraire une confirmation des dites lois.

“ En effet, comme les divers éléments rouges traversent les verres rouges sans perdre de leur intensité, ainsi les éléments visibles de toutes couleurs traversent les milieux incolores en apparence, mais réellement colorés, sans y souffrir aucune perte sensible.

“ On comprend d'ailleurs que cette transmission totale n'empêche pas l'absorption plus ou moins complète des diverses espèces de rayons invisibles, comme le passage total des radiations rouges par les verres de même couleur n'empêche pas l'absorption plus ou moins complète des autres espèces de rayons lumineux „.

Addition à la page 314 signe $\frac{+++}{+++}$ (al capolinea: Mais revenons ...).

“ Une comparaison entre les quantités de lumière transmises par une série de milieux colorés en présence des divers flux lumineux que rayonne successivement le fil de platine de M.^r Draper et les résultats contenus dans les trois dernières colonnes du tableau I, fera encore mieux comprendre la cause des accroissements de variété et d'intensité des transmissions calorifiques à mesure que la température de la source augmente.

“ Supposons, en effet, que l'on regarde le fil de platine, *donnant des spectres de plus en plus vifs et étendus*, avec trois verres de couleur: un rouge, un jaune et un bleu. Le premier degré d'incandescence du fil ne contenant que du rouge sombre ne sera visible qu'à travers le verre rouge: le jaune s'y développant à une température supérieure, la vision du fil à travers le verre jaune n'aura lieu que plus tard: viendra enfin le tour de la lumière bleue, qui paraissant à un degré de chaleur encore plus élevé que le jaune ne sera visible à travers le verre bleu qu'à la dernière période de l'incandescence. D'autre part le rouge devenant de plus en plus intense à mesure que la température de la source s'élève, le verre rouge transmettra plus dans le second cas que dans le premier, et plus dans le troisième cas que dans le second: il en sera de même pour la lumière jaune, qui produira, relativement au verre de même couleur, une transmission plus abondante à la dernière phase d'incandescence qu'à la seconde.

“ Or, voilà précisément ce qui arrive pour le cristal de roche, le verre et l'alun exposés aux rayonnements du cuivre à 100°, du cuivre à 400° et du platine à l'état d'incandescence „.

Melloni con questa nota si riferisce alle esperienze di Draper nel 1847; esperienze che furono poi riprese da H. Weber nel 1887.

Addition à la page 332 signe $\frac{+++}{+++}$ (al capolinea: Quant au manque de).

“ On a formé des combinaisons colorées de certains milieux qui, étant soumis aux radiations des sources lumineuses, arrêtent la chaleur rayonnante, tout en transmettant une quantité notable de lumière. Ce fait s'explique parfaitement, dans notre théorie, par l'absorption de l'énorme quantité de chaleur qui forme le rayonnement obscur, et des rayons lumineux doués de la plus haute température: en effet la radiation transmise est complètement interceptée par les corps diathermiques opaques et donne un spectre privé de rouge, d'orangé et de la plus grande partie du jaune.

“ Or, comme la chaleur des rayons émergentes est immensément inférieure à la chaleur des rayons incidents, elle ne peut opérer que sur des thermoscopes excessivement délicats: et le rayonnement qui sort de ces combinaisons, ne donnant aucune action sensible aux appareils thermoscopiques ordinaires, présente toutes les apparences d'une lumière privée de chaleur „.

IV.

Alcune lettere inedite.

Credo non privo di interesse pubblicare alcune lettere inedite di fisici eminenti a Melloni; pur troppo l'epistolario del Melloni è ben poco conosciuto.

Humboldt e Melloni.

Arago, Humboldt e Melloni erano legati da reciproca ed affettuosa amicizia. Le scoperte del Melloni fecero grande impressione sull'animo di Humboldt, il quale ne discorre spesse volte nel suo *Cosmos*, con vero entusiasmo. Nel *Cosmos*, vol. IV, pagina 171, trattando del magnetismo delle rocce, mette in prima linea le ricerche del Melloni del 1853.

A pag. 491 dello stesso volume ricorda gli esperimenti del Melloni fatti insieme al Piria sui fumaroli, ecc.

Nel *Cosmos* (ed. Gide), vol. III, pag. 523, così discorre della scoperta del Melloni riguardo al calore emanato dalla luna:

“ La lune émet de la chaleur; c'est là une découverte qui, comme tant d'autres, dues à mon illustre ami Melloni, doit être rangée parmi les plus importantes et les plus extraordinaires de ce siècle. Après bien des essais infructueux, depuis de La Hire jusqu'à ceux de l'ingénieur Forbes, Melloni a trouvé moyen, avec une lentille à échelons de trois pieds de diamètre, destinée à l'Institut météorologique du Vésuve, d'observer de la façon la plus nette les élévations de température subordonnées aux différentes phases de la Lune. Mossotti et Belli, professeurs aux Universités de Pise et de Pavie, furent témoins de ces expériences, dont les résultats varièrent d'après l'âge et la hauteur de la Lune „

L'Humboldt, come abbian visto, ha fatto quanto ha potuto per aiutare il Melloni nel suo intento di ritornare in patria. Questo sommo naturalista ha dimostrato simpatia per un altro nostro grande fisico, pel Matteucci. Quando questi era in principio della sua carriera scientifica, ricevette incoraggiamento dall'Humboldt ed il Matteucci per testificarli la sua riconoscenza, dedicò a lui le sue *Lezioni di Elettrofisiologia* pubblicate nel 1857, come il Melloni aveva dedicato all'Humboldt la *Termocrosi*. Non credo prive di importanza le due seguenti lettere di Humboldt a Melloni.

I.

“ *Mon illustre Confrère, très cher et ancien ami,*

“ C'est un sentiment bien douloureux que d'avoir causé des sentimens pénibles à un de ces hommes supérieurs dont on n'admire pas seulement le génie et les immortels travaux, mais auxquels on a voué aussi une sincère affection de cœur.

“ Je suis coupable, infiniment coupable envers Vous, mon excellent ami, je le sens d'autant plus qu'à mon âge préadamique (né en 1769) il est foncièrement ridicule de parler de la légèreté de son caractère, de l'inextricable complication de petites occupations officielles, politiques, littéraires, de cour,... dans laquelle on s'est jeté dans la proximité journalière d'un roi spirituel, bienveillant et mobile.

“ Je n'ai aucune excuse à Vous donner. Je ne puis que compter sur la noblesse de Vos sentiments ; je n'ai qu'à implorer le pardon d'un ancien ami, qui se souvient avec bonté qu'il n'y a pas une personne en Europe qui puisse se vanter d'avoir épousé ses intérêts, qui étoient ceux de la gloire de notre siècle, avec plus de chaleur et plus de constance que moi. Il m'est arrivé (certes je ne le dis pas pour me disculper) ce qui m'arrive avec mes amis les plus chers. Pour vouloir bien les servir, pour leur écrire comme ils sont en plein droit de le demander, j'hésite, je remets, puis je me désole, je me trouble, je voudrais créer des mensonges pour obtenir plus facilement un pardon. C'est la triste histoire de ma vie, et cela n'est pas glorieux à l'âge de 76 ans !

“ La moyenne des lettres qui me sont adressées annuellement, depuis que je suis dans la plus grande proximité du Roi, est, d'après des registres très exacts, de 3000 à 3200.

“ J'ai la folie de ne jamais dicter des lettres, et comme la Cour change toujours de résidence, les délais que j'ai le tort de me permettre dans une vie si agitée, dans l'excitation que me cause le désir de ne pas rester au-dessous de l'attente du public dans mes nouvelles publications, m'embrouillent davantage. D'abord après avoir reçu Votre intéressante et aimable lettre du 8 Février !! je me suis consulté avec quelques-uns de mes amis de Berlin pour Vous trouver un traducteur digne de Vous, j'ai écrit à Leipzig et dans le midi de l'Allemagne, mais, comme depuis 30 ans je n'ai jamais publié en allemand avant le *Cosmos*, je suis extrêmement maladroit pour arranger une affaire de librairie. Une édition française, imprimée en Allemagne, est, selon moi, un livre mort, et des traductions qui doivent paroître *en même tems* que les originaux, offrent tant de difficultés d'exécution dans la simultanéité, que pour le *Cosmos*, qui déjà est traduit 7-8 fois, j'ai renoncé entièrement à intervenir. Mon coupable silence, mon excellent Confrère, a donc tenu dans la partie moins, atroce ou moins coupable, à l'impossibilité de pouvoir Vous donner dans ma position une réponse catégorique. Je vois avec surprise que dans la lettre du 22 Juillet, que Vous m'avez fait l'honneur de m'adresser par le savant M. et que j'ai reçue hier, Vous Vous plaignez également du silence de notre commun ami M.^r Dirichlet. Je puis Vous assurer que la dernière fois que j'ai eu occasion de le voir, il y a (je crois) deux ou trois mois, il étoit tout occupé de votre affaire, et il espéroit pouvoir Vous satisfaire entièrement. Je Vous promets de lui écrire ce matin même, j'ai d'autant plus de motifs pour le faire, que M.^r Dirichlet, en venant me consulter, m'avait promis de Vous parler de moi et de mes actes de contrition. Il devoit (c'est ce que je lui demandois surtout) me faciliter la voye d'obtenir un généreux pardon de M.^r Melloni. L'ouvrage que Vous publierez sur des régions inconnues avant vos grandes et admirables découvertes, fixera, Vous pouvez y compter, l'attention de l'Europe entière. Premier Physicien de notre siècle, Vous avez aussi un grand avantage sur d'autres Physiciens; particulièrement sur Faraday. Vous savez exposer vos découvertes et vos idées théoriques avec une grande clarté, avec précision et élégance, Vous pouvez aussi rectifier bien des choses que le verbeux Biot a embrouillées dans son rapport sur Vos premiers grands travaux. Pourquoi Vous dire que je serois fier de partager avec Arago, auquel je suis lié pour la vie, la gloire d'un témoignage public de Votre ancienne amitié? Est-il possible qu'un seul instant Vous ayez pu craindre que je vous étois moins dévoué qu'autrefois, que je pourrois avoir à me plaindre de Vous? Toutes les personnes qui viennent de Naples ne m'ont parlé que de la bienveillance avec laquelle, en toute occasion, Vous avez daigné Vous souvenir de moi, de l'estime générale dont Vous jouissez dans un pays illustré par Vos travaux. Un habitant de ce “ Collège historique „ le Chancelier d'un Ordre qui s'honore de Vous compter parmi ses Membres et qui est plutôt une Académie qu'un *Ordre*, ne peut jamais avoir à se plaindre de Vous, mon excellent ami; malgré mon âge antediluvien, Vous m'accorderez encore un peu plus de calorique que cette température lunaire que Vous avez eu la malice de découvrir. Ce que prouve le plus la noble chaleur de Votre âme, Monsieur, c'est l'ardeur avec laquelle Vous m'avez parlé de cet homme sublime qui a consolé Leopardi dans ses derniers jours et qui a de si grandes vues sur l'histoire des Peuples. Qui ne se sentiroit pas heureux d'être utile à Antonio Ranieri, à cette haute intelligence, digne d'une Nation avec laquelle aucune autre ne peut se mesurer dans cette longue série de siècles marqués par des grandes conceptions dans la sphère de toutes les sciences, de toutes

les formes de la littérature, de toutes les créations dans les arts. Je vais porter demain dans la matinée ma lettre adressée au Grand Duc, en lui parlant de Votre grand Historien et du devoir de sauver ce que la Nature produit si rarement dans un siècle.

“ Ma vénération pour le Prince n'a pas diminuée, mais je pouvois avoir quelques motifs de croire qu'une lettre de moi seroit reçue assez froidement. Ce que Vous voulez bien me dire de l'intérêt bienveillant que S. A. S. a marqué pour mon imprudente entreprise du *Cosmos*, me donne quelque espérance. J'avois cru que ce que j'avois à demander pour M.^r Ranieri seroit mieux accueilli si en même tems je pouvois envoyer le second volume du *Cosmos*, d'un intérêt bien plus littéraire que le premier, offrant le reflet du monde extérieur sur l'intérieur de l'homme, la vivacité du sentiment de la Nature manifesté par des peuples de différentes races avant et après le Christianisme, dans la poésie descriptive, la peinture du paysage, l'agroupement des formes végétales par la culture. Mais il n'y a encore que $\frac{2}{3}$ du second volume du *Cosmos* d'imprimé. Je vais donc écrire dès demain et annoncer en même tems l'envoi, qui peut tarder deux mois encore. Je termine, mon cher et excellent ami! Faites plus que je ne mérite. Daignez me dire que Vous me pardonnez, que Vous avez généreusement oublié mes méfaits.

“ Avez-Vous quelque idée particulière sur l'*aria cattiva*, sur ces plaines couvertes de petits gazons, sous marécages (environs de Rome, Estremadura), où il est dangereux de remuer la terre, où cependant de longues cultures rendent la salubrité, à ce que l'on croit? Il n'y a pas de marais à dessécher dans ces plaines, les arides graminées qui couvrent le sol inculte n'offrent certainement pas grande matière à putréfaction végétale. Doit-on admettre dans les terrains arides des gaz d'hydrogène sulfuré sortant de l'intérieur de la terre, comme dans les mares d'acqua-solfata? Mais comment les cultures peuvent-elles empêcher ces émanations? Je comprends les marais Pontins, des couches de miasmes qui ne se trouvent qu'à de certaines hauteurs, mais je ne conçois rien, absolument rien à ce qui se fait dans les terrains que les vents, venant des pays marécageux, insalubres, touchent tout aussi bien après les défrichements et l'établissement des colons qu'auparavant.

“ Depuis que les expériences de Boussingault et de Dumas nous ont prouvé que les seules variations d'éléments aëriiformes que l'on peut évaluer sont de traites dix-millièmes, les analyses directes ne nous éclairent que négativement, du moins aussi longtems que de nouvelles méthodes n'ont pas été découvertes. Je ne compte donc que sur cet autre instrument combinatoire, sur ces raisonnements fondés sur l'analogie qui s'offrent aux hommes supérieurs comme M.^r Melloni. Écrivez-moi, je ne dis pas ce que Vous savez, mais ce que Vous conjecturez. Un gros chien meurt d'une quantité d'hydrogène sulfuré *que nous ne trouvons pas dans l'analyse* de l'air dans lequel nous avons noyé l'hydrogène sulfuré. J'ai même des doutes sur votre solfatare. De quoi croyez-Vous se compose l'ensemble d'un mètre cube qui soit de la solfatare? Et les environs, ne sont pas tous insalubres? Et ces gaz qui sortent d'un cratère enflamme, sont bien moins insalubres que les émanations des cratères éteints?

“ Je suis, avec la plus constante admiration,

“ *Votre très affectueux ami*

“ A. V. HUMBOLDT.

à Sans-Souci, ce 15 Août 1846.

“ Que je vous plains de la difficulté que Vous donnera le déchiffrement de mon écriture microscopique, oblique! (1). Hélas! C'est le bras malade que j'ai rapporté couvert de taches jaunes du bivouac de l'Orénoque, couchant sur des feuilles putrescentes. J'ai encore l'espoir que la nouvelle de la mort de mon excellent ami Bonpland est prématurée.

(1) Questa osservazione si riferisce al fatto che la lunga lettera dell'Humboldt è scritta con carattere minutissimo e in linee tutte oblique.

II.

“ *À Monsieur Melloni.*

“ J'ai tardé trop longtemps, mon cher ami et illustre Confrère, à Vous remercier. Votre lettre si bienveillante et si instructive m'a charmé. Le météore que Vous décrivez est bien remarquable: ce sont des étrangers qui nous visitent. Je n'incline pas, comme M.^r Petit et un peu M.^r Herschel, pour les satellites de la Terre. Depuis 4-5 jours seulement j'ai reçu et distribué à nos amis Votre admirable ouvrage sur ce que si spirituellement Vous appelez la coloration calorifique. J'ai été vivement touché de votre dédicace et de l'élévation de sentiments dont elle est empruntée.

“ C'est une des gloires de la vie que d'avoir tâché dans des circonstances difficiles à être utile à un homme qui a illustré son siècle. J'aime aussi de voir perpétuer par un accollement de noms l'amitié intime qui me lie à M.^r Arago, dont l'état de santé m'allarme beaucoup. Je n'ai pas eu dans la vie un ami qui me soit plus cher. Je suis dans l'admiration de Votre *Thermochrose*. Quelle lucidité dans la rédaction, quel charme de style, dans l'introduction, dans la peinture des premières impressions que la Nature a faites sur Votre jeune âme. Je ne Vous parle pas, mon excellent ami, de Vos chagrins et des calomnies qui en sont la cause. Vous savez combien M.^r de Brocquauser Vous rend justice. Il continuera à Vous être utile. Incertain sur le sort de cette lettre, je me borne à Vous renouveler l'hommage de mon admiration, de ma vive reconnaissance, de mon dévouement affectueux. Mes tendres respects à l'aimable et spirituelle Madame Melloni. Ma santé se conserve par le travail.

“ A. v. HUMBOLDT.

“ à Potsdam, ce 28 Avril 1850.

“ *Mon Maître,*

“ Croyez-Vous beaucoup à des rayons de chaleur qui, sans être combinés avec l'air ou la vapeur, arrivent au sommet du Chimborazo, ou n'admettez-Vous que l'air chaud qui monte?

“ Le froid des montagnes me donne encore bien des incertitudes.

“ A. v. HUMBOLDT „

Arago e Melloni.

Arago è stato il fisico che ha avuto più intima amicizia coi Melloni; questi appena giunto a Parigi strinse, come emigrato, relazione coll'Arago allora deputato di sinistra e di idee molto liberali, anzi repubblicane. Il Melloni conosceva l'Arago già quando studiava a Parigi nella Scuola Politecnica. Per capire l'importanza dell'amicizia di Arago per Melloni, bisogna riflettere alle ostilità che incontrò la prima memoria del Melloni presso alcuni dei più influenti fisici francesi, fra i quali il Despretz professore alla Sorbonne (V. pag. 7). Il Melloni fa cenno di queste ostilità a pag. xvii della Prefazione alla sua *Termocrosi*.

Melloni in ogni occasione si è dimostrato grato all'Arago. La sua *Termocrosi* è dedicata ad Arago e ad Humboldt.

“ *Mon cher et illustre ami,*

“ Paris, le 28 juin 1846.

“ Je serai heureux et fier de voir mon nom en tête de votre bel ouvrage. Croyez à mon éternelle reconnaissance.

“ Je quitte Paris dans quelques heures pour le Département des Pyrénées Orientales où, dit-on, mon élection est compromise. Mon neveu, M.^r Laugier, mettra, en *Post scriptum*, la réponse à votre première question.

“ Je ne connais rien de plus précis que les déterminations expérimentales de Bouguer et de Wollaston. Leslie s'est occupé du problème; mais son résultat ne me semble mériter aucune attention. Vous trouverez des considérations théoriques sur les intensités comparatives de deux astres, dans l'*Optique* de Smith et dans la *Photométrie* de Lambert.

“ Du moins, j'ai un vague souvenir d'avoir lu dans ces deux ouvrages plusieurs calculs relatifs à la question qui vous occupe. Le temps me manque pour me livrer aux vérifications nécessaires.

“ Adieu, mon cher et illustre ami. Croyez, en toute circonstance, à l'attachement sincère de

“ F. ARAGO „

Pierre Prevost e Melloni.

Le prime sue ricerche sull'*igrometria* nel 1829, furono inviate dal Melloni in forma epistolare a Pierre Prevost di Ginevra, al quale il giovane fisico chiedeva consigli. Prevost ed Aug. de la Rive si interessarono alle ricerche del Melloni e furono poco dopo pubblicate nella *Bibliothèque Universelle*. Poco dopo il Melloni corrispondeva col Prevost relativamente al calorico raggiante, intorno al quale argomento il Prevost stesso molto tempo prima si era occupato.

Il Melloni, quando lasciò Dôle nel 1831, prima di recarsi a Parigi volle andare a Ginevra, e là trovò la liota ed amichevole accoglienza di due distintissimi fisici, il vecchio Pierre Prevost ed Augusto De la Rive. A Ginevra potè terminare una lunga sua memoria, che egli stesso andò a presentare all'Accademia delle Scienze di Parigi.

Pierre Prevost, nato nel 1751 a Ginevra ed ivi morto nel 1839, fu prima professore di filosofia a Berlino poi di fisica sperimentale a Ginevra. Poteva giudicare con molta competenza i lavori del Melloni, perchè egli stesso aveva fatto delle belle ricerche sul calore e su altre branche della fisica.

Della corrispondenza del Melloni con Prevost è rimasto ben poco. Pubblico volentieri la seguente lettera del Prevost a Melloni, non solamente per l'interesse scientifico che ha, ma più perchè dimostra la benevolenza di questo vecchio scienziato verso un giovane che entra con idee nuove nel medesimo campo di ricerche.

“ *Monsieur,*

“ Genève, 25 février 1832.

“ En abdiquant, il y a six ans, en faveur de M.^r A. de la Rive, la correspondance que vous aviez eu la bonté de m'offrir, je n'ai pas renoncé au droit de vous lire et au plaisir de vous entretenir occasionnellement de vos découvertes.

“ Celles qui sont le sujet du mémoire inséré dans les *Annales de ch. et de phys.* d'oct. 1831, sous votre nom joint à celui de M.^r Nobili, offrent plus d'un genre d'intérêt. Votre ingénieux thermoscope multiplicateur est, à lui seul, une nouvelle source d'observations et l'emploi que vous en avez fait honore et promet de nouvelles vues. Mais, au lieu de vous rappeler (fort inutilement) les avantages que la science peut attendre de vos travaux, je me bornerai à vous présenter une remarque sur celles de vos expériences, qui ont, à mon avis, le plus d'intérêt, puisqu'elles conduisent à une loi remarquable. Vous voyez que c'est de l'absorption et de son rapport à la conductibilité que je veux parler.

“ Plus cette loi a d'importance, plus sans doute il convient de la discuter.

“ Il y a quelques années que (sans faire d'expériences) je cherchai, dans celles d'autrui, des rapports entre les propriétés en attributs de la chaleur et en particulier de la chaleur rayonnante. Il me paroissoit que ceux qui-tiennent à la réflexion avoient été un peu négligés; mais que la radiabilité avoit été plus soignée.

“ Ces deux attributs des surfaces sont en quelque rapport inverse. Or, en compilant quelques tables (bornées à la vérité), la conductibilité et la radiabilité m'ont paru en quelque rapport inverse l'une de l'autre; d'où on pouvoit conclure que la faculté de réfléchir et celle de conduire la chaleur sont en quelque rapport direct. J'étois confirmé dans cette conclusion par l'exemple des métaux, de l'argent en particulier, et par d'autres considérations.

“ Partant de là, j'ai été conduit, en considérant de près vos appareils, à expliquer la loi que vous avez obtenue par un effet de réflexion; qui (si j'ai bien connu le phénomène) rendroit la loi applicable au cas, mais laisseroit à désirer de nouvelles preuves de sa généralité.

“ En effet, les lames (par ex.) métalliques, que vous appliquiez avec de la colle sur le disque de fer blanc, se trouvoient offrir, dans leur intérieur, deux surfaces réfléchissantes parallèles, séparant, de part et d'autre, ce milieu de celui du dehors. Maintenant (pour être court) supposons deux lames en expérience, l'une ne réfléchissant *point*, l'autre réfléchissant tout. La première laissera sortir le calorique de la lame par ses deux surfaces (sans parler des latérales), la seconde ne laissera rien passer. Celle-ci paroitra donc avoir tout absorbé. Quelque instans suffisent pour quelques milliers (ou millions) de répercussions d'une surface à l'autre. Je suis porté à croire, que versé, comme vous l'êtes, dans l'art des expériences, vous mettrez la loi à l'abri d'objections.

“ Vos appareils délicats vous ont appris que l'eau (liquide ou solide) ne transmet rien *immédiatement*. J'avois vu (avec des appareils sans doute insuffisants) la glace transmettre le calorique, pourvu que la fusion fût prévenue. Mais l'eau liquide me parut ne rien transmettre *immédiatement* à moins que la boule du thermoscope ne fût noircie (*Journ. de phys.*, octobre 1811, § 13 et 44).

“ J'ai regretté vos expériences sur l'émission, malgré le motif que vous alléguez pour les supprimer. Si j'osois, je vous demanderois un mot là-dessus. Avez-vous fait des comparaisons entre la réflexion et l'émission, sous le rapport de l'inclinaison et sous d'autres? Si vous avez des résultats d'observation qui s'y rapportent, j'en recevrais la communication comme une faveur.

“ J'aurois peut-être quelque chose à ajouter, mais je trouve que j'en ai déjà trop dit. Vous excuserez le babil d'un vieillard et vous y reconnaitrez le prix qu'il met à vos recherches scientifiques.

“ Agrérez, Monsieur, l'expression de ma haute estime et de mon dévouement.

“ P. PREVOST.

“ P. S. — Veuillez présenter à M.^r Nobili mes très-sincères salutations. s'il m'a conservé un souvenir „

Peltier e Melloni.

Peltier, in origine orologiaio, fu un distinto fisico, conosciuto specialmente per le sue ricerche sull'elettricità atmosferica. Il Melloni che nel 1838 era già da alcuni anni in relazione amichevole col Peltier, lasciò a questi prima di partire per Napoli alcuni oggetti ed apparecchi. Il Peltier scrive al Melloni la lettera seguente, che dimostra l'animo buono di questo modesto ma distinto fisico e come il Melloni a Parigi avesse saputo cattivarsi l'affetto e la stima dei migliori.

“ *Monsieur et cher ami,*

“ Ce 17 de mars 1838.

“ Je reçois avec reconnaissance les divers objets que vous m'avez envoyés et je les reçois avec d'autant plus de plaisir que je les régarde comme un témoignage de votre amitié, et je les étiqueterai comme venant de vous. Il y a cependant plusieurs objets que vous pouviez emporter et dont vous auriez tiré parti dans votre nouvelle position. J'aurais bien voulu savoir si dans ce que j'ai il y aurait quelque chose qui pût vous convenir et que vous eussiez pu

emporter; je vous l'aurais offert de bon cœur. Dans tous les cas, chose remise n'est pas perdue et je vous prouverai par mon empressement à vous être utile, que je suis digne de votre amitié.

“ Adieu, mon cher ami; revoyez votre belle contrée, votre beau ciel, répandez la science que vous possédez, c'est le moyen le plus sûr d'arriver à des résultats utiles pour l'humanité. Nous correspondrons et nous saurons nous entendre.

“ Votre affectionné ami

“ PELTIER.

“ Toute la famille vous souhaite un bon voyage, une bonne santé et la direction des sciences à Naples „.

Melloni e Faraday.

Melloni era in ottime relazioni col Faraday; il grande fisico inglese aveva più di tutti i suoi colleghi contribuito a far conferire la medaglia Rumford al Melloni per le sue ricerche sul calore, nel 1835.

Tra le carte del Melloni ho trovato una lunghissima lettera del Faraday, del 31 luglio 1854, scritta con carattere molto fitto; alcune parole sono quasi illeggibili.

Questa lettera inedita, giunse a quanto pare dopo la morte del Melloni, o forse nei giorni della sua malattia.

È certamente l'ultima lettera che il Faraday scrisse al Melloni:

My dear MELLONI,

Royal Institutions, London, 31 July 1854.

I have three letters of yours unanswered the two last of the dates of the 1st and the 12th instant. I have been unable to answer them before, because the beginning of the month I was in the country, and I returned from it only to place myself under the surgeon's hands: and since then have been unable to write or work: I am now getting better but am still in his care.

When I received your last letter, I had no need to repeat your experiments: for they were all perfectly familiar to me, as far as I could judge by your description, and are necessary consequences of the theory of static induction, which I published in the Philosophical Transactions 17 years ago. Still I should have sent your letter to me to the Royal Society as you requested, if it had been open: but its sittings were closed on the 15 June, a month before your letter was written, so that I was unable to fulfil your desires in that respect.

Your difficulties present no difficulties to me, neither do I remember clearly the error or illusion into which we have all fallen and which you say is continued in all the books. The fact is I have interpreted induction according to my own views in the last 18 years and have not carefully analyzed the words of recent treatises, but I do not remember that the statement of Pouillet or De La Rive contradict my notions. As my views though given at length in the Philosoph. Trans. in the years 1837 and 1838 in the series XI, XII, XIII and XIV of my Experimental Researches, have not been published either in French or Italian, they probably have never come under your notice: I endeavoured to send English copies of them at the time, through the Royal Society, but very likely they never reached you: so I am about to give you a brief summary of them, referring to the members of the paragraphs in the Exp. Researches, that you may, if you desire it, look at the original matter.

But first let me remind you, that I do not as yet know the nature of your Electrometer and therefore may have misunderstood your statement altogether; though as regards the simple results with (fig. 1), shaded or not. I do not think that likely, for they are precisely the same as my own old ones.

I profess to know nothing of the existence of either one or two electric fluids, or of the nature of the electric power, exerted either in a *P*, or an *N* direction (1298 note 1667), but

I do not think that our ignorance of the essential nature of the electric force offers any difficulties in the consideration of the nature of induction, conduction, etc., provided we do not travel beyond *facts* and the *laws* which govern them.

In *induction*, it is only the *surface* of the conductor which is finally affected, and not its internal parts: and that whether the conductor be insulated or connected with the earth (1220, 1221, 1295, 1301). If it be *uninsulated*, only that part of its surface is finally affected, on which lines of induction force, proceeding from the exited or *inductric* body *A*, abut and terminate: if it be *insulated*, then the parts of the surface, from which an exact equivalents of new lines of force originate and proceed outwards from the compound system (fig. 2) towards neighbouring conductors, are affected also: the first surface is *B*, the second surface *C* and the neighbouring parts, and between them there is a part or zone, of various from according to circumstances, in the neutral or normal conductor.

The induction is limited by the induction *surfaces* (1231, 1297, 1361, 1372, 1483, etc.). The one which is primarily charged I have distinguished as the *inductric*, the other at the *inductors*.

The lines of induction force, used merely as representations of the disposition of the electric force, are described (1231, 1304, 1441, 1450): they commence at one and terminate as the other, of the inducting surfaces. If the inductric body *A* be an exited insulator, as a rod of shell lac, they then commence at the exited particles.

Induction is not sustained *through* the body of the thinnest conductor. Theoretically, it occurs at the first instant: but conductors discharges its state *within*, and it is the surfaces only of the conductor which remains finally affected. An *uninsulated* gold leaf in a frame or



Fig. 1.

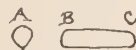

Fig. 2.

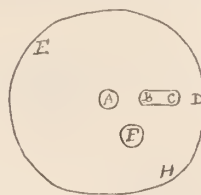

Fig. 3.

ring, may have its opposite sides raised by induction to the highest *opposite or like* states, without the slightest interference of one side with the other.

The lines of induction force across the dielectric or insulating medium may be curved (1215, 1219, 1221, 1224, 1230, 1374, 1449, 1614. See also figures 7, 8, 9, 10, 11, 12). In experiments in open spaces they are almost universally curved.

Induction lines have a lateral relation (1224, 1295, 1449) quite analogous to that of the lines of current force, when the piles of a voltaic battery are dipped apart from each other into a large mass of water or dilute solutions; and which have been so well illustrated by Nobili in his metallochromic results.

When a charged sphere *A* (fig. 3) is in the center of a much larger sphere of conducting matter, the lines of force proceed as radii from *A* to every part of the outer sphere: the sum of force on the surface of *A* and the sum of contrary force on the inner surface of the surrounding sphere, are exactly equal to each other.

When an insulated conductor *B, C*, is introduced, then a certain amount of the lines of force from *A* terminate on *B*, produces an opposite state there, but an equal amount of force or of lines, originate about *C* and terminate on *D*; or in other words the lines of force which would have been passed across the space *B C*, if the conductor *B C* were away, have, through the conduction of the particles of *B C*, been replaced by the equivalents of contrary forces at the respective surfaces of *B* and *C*; at the same time, as the resistance or tension set up in induction (1368, 1370, etc.), is removed as regards the space *B C*, by the conduction; so, more electricity must induce from *A* towards *B* than in other directions, as towards *E*; and more inductions action is induced on *D* than elsewhere as at *E*. But though *D* differs thus

from the other parts of the inner surface of the surrounding chamber, and equal to the amount of force existed in *all* directions by *A*. I need not refer particularly to irregular and mixed cases, as the walls of a room (1434) or more complicated results (1337, 1566, 1679, etc.): the principles are the same and the amount of action always definite.

If another conductor, either insulated or connected with the earth, be approached to the former conductor, then lines of induction force are transferred to it from the former induction bodies (1225, 1449). Thus, if *F* be such a body, then electric force or lines, which before proceeded towards *B* or towards *H*, are transferred to *F*; and if *F* be insulated, with the same development of contrary force as before. If *F* be *uninsulated* and large, the part behind it, at *H*, may even receive no charge, but be in the natural state: and the sum of power upon the inner surface of the envelope *H, D, E* will be less than the sum of contrary power on *A*, by so much as is disposed of on the surface of an uninsulated *F*.

I know *no* distinction between *free* and *dissimulated* electricity (1684). Both are cases of induction and change by induction. If the electricity between *A* and *E* is not dissimulated, neither is that between *A* and *B*, or between *A* and *F*. It might as well be said that the lightning which falls upon and kills a man is free to him, but is dissimulated to one who is a few miles distant: the difference is merely one of circumstance not of principle. Whether the inductive body induces upon me or upon another person, makes no difference in the action

If the sum of power be 20, as much as 15 may be towards me and only 5 to him: but the land of action is alike in both cases and the *sum* of the power remains the same.

All *charge is induction*: all *induction is charge* (1177, 1178, 130, 1682). A short but imperfect summary is contained in the paragraphs from 1667 to 1684. You will find also in

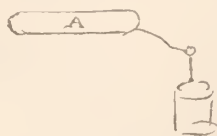

Fig. 4.

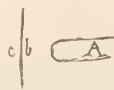

Fig. 5.

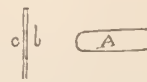

Fig. 6.

the Philosophical Magazine, 1843, vol. XXII, p. 200, in vol. II of the 8th Edition of my Experimental Researches, p. 279, some demonstrative experiments on static induction. I have been accustomed for years past, to shew very many forms of experiments founded on these principles; I will describe one which seems to embrace many of the results you describe to me. A conductor *A* is sustained in a charged state by connexion with a (fig. 4) Leyden-jar: an insulated brass plate is brought near it, and then the surfaces examined by a Coulombs proof plane or carrier (which I hold to be unexceptionable when properly employed) and the surface of *b* seems to be contrary to *A* (fig. 5), whilst the surface of *c* is like that of *a*. The two plates close together and connected (fig. 6), replace the one plate *a* the surfaces *b* and *c* found like the former surfaces. Then the plates are opened about an inch being still connected by a brass rod on (fig. 7) which they hang, *b* and *c* are found as before; but within at *d* there is no electricity of either kind on either surface.

All the time there is electricity like that of *A* to be found at the edges of the plates, provided irregular lateral inductions be prevented. Then the plates are more opened out, still the electricity at (fig. 8) *b* and *c* is the same, but that at the edges of the near plate *b*, begins to lose its *A* character and either be neutral or assume that of *b*. Being more opened out, the electricity of *b* creeps round the edge of the plate (fig. 9), approaching nearer to the middle at the plate *b* is smaller, or the sign of *A* larger, or its power more intense; and the electricity of *c* also becomes more extended over the surface *a* round the edges of that plate, according to its size and position in relation to surrounding bodies. If an uninsulated conductor be brought towards any part of the compound system of plates *a* rod, as at 1, 2, 3, 4, it immediately renders these places electric like *A*, either causing or exalting their state, whilst it acquires through the induction, a state the contrary of *A* or like that of *b*. If exited shall lac be

brought near 1, 2, 3, 4 it immediately exerts its induction action upon the plates a , in addition to the action of A . All these and a thousand others are the simplest possible results of the theory.

You speak of screening the "pendules accouple", from the action of A whilst you examine them by an excited *electric* (rod?). But in that case the pendules give no indication of the state of the part to which they are attached. They do not receive their final state by *conduction* from the part they are fixed to, but only by *induction* as a part of the conducting mass $B C$: if they are *expand* to the inductive force of A they will acquire the opposite state; if they are *perfectly screened* they will be neutral, or if they are so near or so expand to surrounding conductors as to be in a position to *carry on* the forces, they will assume the c state, which is the same as the state of A .

I have often shewn my audience this condition of the pendulous balls, by placing the cylinder and its balls well insulated, in different positions as respects the *inductric* ball A :

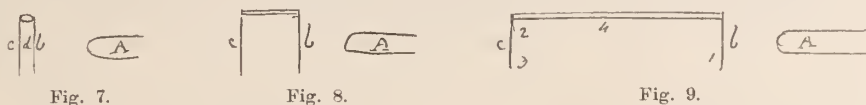

thus (fig. 10), when in this position, B and its balls will be in the reverse state to A , and c and its ball in the same state as A : but then (fig. 11) held it by an insulating handle thus and through B still acquires a state contrary to A , yet the balls attached to it by conducting matters shew the *other* state, or that of A and c .

Again, if the ball A and cylinder $B C$ (fig. 12) retain their position, it is very easy to have the balls hanging to B , in the state of B , or by approaching an uninsulated ball or screen, either at 1 or 2 or 3, to make them assume the contrary state on that of C , or by adjustment of distance to be perfectly indifferent.

Trusting to the truth of the principle I have described I am accustomed to use wire gauze instead of a continuous metal plate, for screens and other apparatus, which I want my audience to see through: and I have plates like those described above constructed of such wire



gauze. Through the openings are three or four times the diameter of the wire, yet no electricity of induction can pass through them, and a plate of such wire gauze is as impervious to conduction as a plate of metal.

I make a cylinder of such wire gauze part of the conductor of the machine, but the most delicate tests inside gave no indication of Electricity there. On the lecture table, I threw a net of common twine over my gold leaf electrometers connecting it well with the ground, and they are rendered perfectly safe from charge of the machine, which by induction would *destroy them at once* if not so guarded.

All of which, illustrates the powerful effect of screens in *static inductive action*. I have published no account of these things because they are simple consequences of my theory: but De La Rive who happened to see them once in the lecture room here, gave a brief account of them in the Geneva Journal.

And now, my dear friend, I will relieve you from a tiresome lecture. You speak of the

over universal in books, and therefore I may say, that *Daniell* in his Introduction to Chemical Philosophy adopts my views and therefore *as I suppose* is not in error.

That Harris I believe agrees with me; that as far as I am aware De La Rive does not put forth any error of the kind you refer to in his recent work on Electricity — or Pouillet — except that he speaks of dissimulated electricity but by that means electricity of induction But I will not tease you more.

Ever My dear Friend

Your affectionate Servant
M. FARADAY.

A M

MACEDOINE MELLONI

Clark aveva dimostrato, prima ancora di Fizeau e Gonnelle, che la corrente elettrica si propaga con velocità eguale qualunque ne sia l'intensità. Fu il Melloni che suggerì al Clark queste esperienze; egli osservando come i suoni, qualunque sia la loro altezza, hanno eguale velocità nei medesimi mezzi, dubitò dovesse egualmente avvenire per l'elettricità, qualunque fosse la tensione della pila (ricordato in Fel. Garelli, *Delle dottrine elettriche nel secolo XVIII*, Mondovì, 1866, pag. 74).

Il Faraday informò Melloni che il Clark aveva compiuto le esperienze progettate, colla lettera seguente:

“ *Mon cher MELLONI,*

“ Institution Royale, 2 juin 1814.

“ M. Latimer Clark a fait l'expérience que vous avez demandée et écrit un compte-rendu des résultats; je vous envoie le tout ci-joint. Il est très-difficile d'avoir les lignes complètement libres, pendant un certain intervalle de temps, en sorte que l'on a dû attendre les occasions favorables et opérer le mieux possible à plusieurs reprises, sans que j'aie pu assister aux expériences.

“ Mais je crois que vous serez satisfait, et vous pouvez avoir pleine confiance dans l'exactitude de ses observations.

“ Votre affectionné

“ FARADAY „.

Una certa asprezza di Faraday che si osserva nella precedente lunga lettera, si spiega se si pon mente a quanto scrive il Napoli a proposito di alcune esperienze del Melloni contrarie alle idee di Faraday. Il Napoli nella sua *Vita* del Melloni (1856) scrive:

“ Alcune esperienze di Faraday intorno alla diminuzione di velocità che avviene in una corrente elettrica che traversa i telegrafi sottomarini o sotterranei al paragone di quella che traversa i telegrafi elettrici aerei, e dalle quali il celebre fisico inglese deduceva una conferma della sua teoria intorno alla conducibilità, furono occasione di alcune belle osservazioni in contrario del Melloni. Egli venne indicando alcune esperienze, che furono eseguite in Inghilterra dall'ingegnere Latimer Clark e confermarono le sue previsioni, contrarie alle idee del Faraday „.

Melloni e Lejeune Dirichlet.

Il Lejeune Dirichlet, celebre matematico, nacque in Düren nel 1805 e morì a Göttingen nel 1859; era amicissimo di Melloni. Il Dirichlet venne in Italia varie volte anche per causa di malattia. Melloni desiderava pubblicare in Germania la sua *Termocrosi*, ma non era facile trovare un editore. Il Dirichlet si interessò molto per questo desiderio di Melloni, come risulta dalla seguente lettera datata: Berlino, 16 agosto 1846, in cui si parla della traduzione tedesca di un'opera di Melloni (senza dubbio la *Termocrosi*); la traduzione sarebbe stata fatta sotto la sorveglianza di Magnus, Dove e Riess. Questa lettera dimostra quanto grande fosse la stima e l'affetto di questi suoi amici tedeschi, che erano fra i migliori scienziati del tempo.

Monsieur et illustre confrère,

Berlin, ce 16 août '46.

Voyant par un billet que M.^r de Humboldt vient de m'écrire de Potsdam, combien je dois vous paraître coupable, j'ai hâte de me justifier et de vous prouver que je n'ai pas payé d'une ingratitude si noire l'excellent accueil que vous nous avez fait à Naples et dont nous conserverons toujours le souvenir au nombre de nos plus doux souvenirs. Voici en deux mots de quelle manière les choses se sont passées. Votre lettre à peine arrivée, je me suis empressé de demander un instant d'entretien à M.^r de H., que sa vie si agitée rend très difficile à trouver, surtout lorsque le roi n'est pas dans la capitale. M.^r de H., m'ayant donné rendez-vous quelques jours plus tard et ayant pris connaissance de votre lettre, me dit que des deux lettres à lui adressées une seule lui était parvenue et ajouta qu'il vous répondrait le jour même ou le lendemain au plus tard, s'excusant d'ailleurs de son long silence sur les occupations sans nombre dont il est accablé et qui ne lui [laissent] presque pas un moment dont il puisse librement disposer. Ne prévoyant pas, après cette assurance si positive de M.^r de H., que la réponse qu'il se proposait de vous faire pût éprouver un nouveau retard, j'ai cru — et c'est là le seul tort dont je me sent coupable — avant de vous répondre moi-même, pouvoir attendre que je pusse vous communiquer quelque chose de positif sur l'autre commission que vous m'avez donnée et qui était relative à la vente de votre ouvrage.

Par des circonstances indépendantes de ma volonté, j'ai été pendant plusieurs semaines hors d'état de faire les démarches nécessaires à cet égard, les libraires auxquels je voulais m'adresser étant tous absents et se trouvant à Leipzig, où les libraires allemands se réunissent dans le cours de l'été pour régler leurs comptes et pour conférer sur leurs intérêts communs. Je regrette infiniment que le résultat des informations que j'ai pu prendre plus tard auprès de nos principaux libraires, n'ait pas été favorable à votre projet de vendre votre manuscrit en Allemagne. Ce n'est pas que nous manquions de libraires qui tiennent à honneur d'attacher leur nom à la publication d'un ouvrage qui doit faire époque dans la physique et que toutes les personnes qui s'intéressent aux sciences attendent avec impatience. Mais il faut pour cela que l'édition principale et originale, celle en un mot qui se fait sur le texte même de l'auteur, soit en allemand, et tous ceux que j'ai consulté — et le nombre n'en est pas petit — regardent l'entreprise comme inexécutable pour eux, si cette condition n'a pas lieu. Ils disent que si dans le cas contraire, pour lequel le débit principal aurait nécessairement lieu à l'étranger, ils voudraient imprimer l'ouvrage ici, rien ne les garantirait des contrefaçons qui ne manqueraient pas de surgir en France et en Belgique, et que les inconvénients ne seraient guère moindres pour eux, s'ils voulaient se décider à faire imprimer l'ouvrage à leurs frais en France.

Il faudrait s'en rapporter alors du soin de la vente aux libraires français, qui, loin de la favoriser, y mettraient toute sorte d'obstacles pour ne pas laisser prendre aux libraires allemands

l'habitude de publier des ouvrages français d'une grande importance, et il y aurait même à craindre, l'ouvrage se publiant en même temps ici en allemand, que les libraires français ne trouvassent quelque prétexte de faire considérer l'édition allemande comme l'édition originale et de réimprimer l'ouvrage français. Quoique tous les libraires que j'ai été à même de consulter ici, fussent unanimes sur ce point, je n'ai pas voulu m'en rapporter à eux seuls et je me suis adressé à un ami en qui j'ai toute confiance, M.^r Muquardt, jeune libraire allemand très-entrepreneur, établi à Bruxelles. Sa réponse ayant pleinement confirmé ce qu'on m'avait dit ici, je suis resté convaincu qu'il n'y (a) pas moyen de vendre ici convenablement votre manuscrit français et que vous obtiendrez des conditions beaucoup plus favorables en vous adressant à un libraire français.

Quant à la traduction allemande, à laquelle vous songez et que je regarde comme indispensable, je dois vous dire que d'après la jurisprudence récemment établie par nos tribunaux, vous ne conserverez aucun droit d'auteur à cet égard dès que votre ouvrage aura été imprimé en France, et que tout contract par lequel vous céderiez l'édition allemande à quelque libraire de ce pays-ci, serait regardé comme non-avenu par le seul fait de la publication de l'édition principale en pays étranger. Cette jurisprudence barbare, malheureusement trop bien établie, ne me laissait qu'un seul moyen de vous faire retirer quelque profit de la traduction allemande de votre ouvrage, et ce moyen consistait à faire valoir l'avantage qu'aurait le libraire auquel les feuilles de l'ouvrage français seraient communiquées à fur et mesure de leur impression et qui aurait ainsi le moyen de devancer tous ces concurrents. Après plusieurs tentatives inutilement faites dans cette voie, la seule qui me fût ouverte pour servir vos intérêts, j'ai enfin obtenu un petit succès et je viens de recevoir de la maison Veit et Comp., qui est du nombre des librairies les plus considérées de Berlin, une lettre dont ce qui suit est un extrait :

« Si M.^r Melloni veut engager le futur éditeur français à nous communiquer les feuilles immédiatement après l'impression et à nous donner ainsi la possibilité de publier la traduction en même temps que l'original, nous offrons vingt francs pour chaque feuille de 16 pages, gr. 8 (à peu près comme l'ouvrage de Lamé), et nous ne négligerons rien pour assurer à l'ouvrage de M.^r Melloni par le choix du traducteur une digne représentation en Allemagne ».

C'est sans doute peu de chose, mais je n'ai pas le moyen d'obtenir davantage avec la papeterie littéraire légalement constituée. J'ajoute que dans le cas où vous jugerez convenable d'accepter la proposition que je viens de vous transmettre, nos meilleurs physiciens, M.^r Magnus, Dove, Riess, s'offrent à l'envi pour surveiller la traduction pour qu'elle ne soit pas trop au-dessous de l'original, et j'ajoute encore, quoique cela soit à peine nécessaire, que c'est avec le plus grand plaisir que je continuerai à vous servir d'intermédiaire pour cette affaire, si vous y donnez suite.

Ma femme, qui après des souffrances vraiment inouïes et dont les maux qu'elle éprouvait à Naples n'étaient que le prélude, a enfin recouvré la santé, me charge de la rappeler à votre souvenir ainsi qu'à celui de Mad. Melloni, à laquelle je vous prie de vouloir bien présenter mes hommages respectueux. Nous prenons la part la plus vive au bonheur que vous avez eu de voir augmenter votre petite famille et nous espérons que ce bonheur a été sans nuage et n'a pas été acheté par de longues souffrances, comme l'a été la naissance de notre troisième enfant, qui est ainsi une petite fille.

Adieu, Monsieur et excellent ami ; si j'ai peu obtenu, croyez du moins que ce n'est pas faute de soins et de bonne volonté.

Votre tout dévoué
G. LEJEUNE DIRICHLET.

V.

Bibliografia.

A pag. 2 in nota, ho già detto perchè pubblico queste mie note bibliografiche che in origine non erano destinate ad essere pubblicate ora. È questa, forse, la raccolta meno incompleta dai lavori di Melloni, che si conosca. Vi unisco anche quelle poche noterelle che io avevo fatto a mano a mano che raccoglievo il materiale.

Quasi tutte le più importanti pubblicazioni originali del Melloni si trovano nei *Comptes Rendus de l'Acad. des Sciences de Paris*, negli *Annales de Chimie et de Physique*, nelle *Memorie della Società Italiana*, nelle *Memorie della R. Accademia delle Scienze di Napoli*, nella *Bibliothèque Universelle* e negli *Arch. des Sciences Nat. de Genève*, e nell'*Institut*.

1. *Osservazioni intorno all'influenza delle variazioni barometriche sullo stato del cielo.*

(Giorn. di Chim. di Brugnatelli, VII, 1824, p. 170-174).

È la prima pubblicazione del Melloni. Fino al 1829 non pubblicò più nulla e nel 1827 fu nominato professore effettivo. Non si può dunque dire: "venuto presto in alta reputazione per le sue ricerche scientifiche, fu assunto alla Cattedra di Fisica nell'Ateneo Parmense". L'alta reputazione l'ebbe solamente dopo il 1832-34 quando erano conosciuti i suoi lavori sul calorico raggiante.

2. *Mémoire sur l'Hygrométrie* (1829).

(A. Ch., 1830 (2), t. 43, p. 39-63. — Schweigger Journ., LX, 1830, p. 75-80).

Questa Memoria è datata: Parma, 7 ottobre 1829.

3. MELLONI E NOBILI, *Recherches sur plusieurs phénomènes calorifiques entreprises au moyen du thermomultiplicateur.*

(A. Ch., 1831 (2), t. 48, p. 198-218. — Bull. Scien. Math. Férussac, 1831, p. 86-92. — P. A. 1833, XXVI, p. 439-454. — Sill. Journ. 1832, XXI, p. 370-373, e 1833, t. XXIII, p. 185-190).

È l'unica Memoria che i due fisici pubblicarono insieme. Fu presentata all'Accademia di Parigi il 5 settembre 1831. Per i rapporti fra Nobili e Melloni vedi pag. 7.

Questa memoria, pure in francese, trovasi inserita nelle *Memorie ed Istrumenti* del Nobili, 1834, vol. I, p. 195-207.

4. *Lettre sur une propriété nouvelle de la chaleur solaire, adressée à M.^r Arago par M.^r Melloni, réfugié italien.*

(A. Ch., 1831 (2), t. 48, p. 385-395. — Pogg. Ann., XXIV, 1832, p. 640).

Questa lettera porta la data: Dôle, 5 marzo 1832; ma deve essere un errore di stampa, giacchè questa lettera è inserita negli *Annales* del 1831, e gli *Annales* si pubblicavano regolarmente.

5. *Expériences relatives à la transmission du calorique rayonnant par divers liquides.* Fragment d'une lettre de M.^r Macéd. Melloni à M.^r P. Prevost.

(Bibl. Univ., 1832, T. I, p. 337-340).

"La lettre d'où j'extraits ce fragment est datée de Dôle le 9 avril 1832. Elle contient une notice de belles expériences faites récemment par M.^r Macéd. Melloni, qu'il a déjà publiées en

partie et qu'il ne tardera pas d'exposer plus pleinement. Cette lettre répond à celle que je lui avois adressée à Parme le 25 février, où je soumettois à cet ingénieux physicien une remarque relative à l'un de ses précédents écrits, (Nota di P. Prevost).

Poco dopo il Melloni lasciò Dôle e andò a Ginevra a continuare le sue ricerche, accolto con premura da de la Rive e da Prevost.

6. *Mémoire sur la transmission libre de la chaleur rayonnante par différents corps solides et liquides* (Présenté à l'Acad. des Scien. le 4 fév. 1833).

(A. Ch., 1833 (2), t. 53, p. 5-73; A. XVI, 1835, p. 139; P. A. XXXV, 1835, p. 112; Sill. Journ., XXVII (1835), p. 228; Taylor, Scient. Mem., I, 1837, p. 1-39).

Si trova ricordata in qualche catalogo la memoria: *Transmission libre de la chaleur rayonnante p. différ. corps sol. et liquides*. Paris 1834, in 8°. O è un estratto dagli A. Ch. o è una pubblicazione a parte, un opuscolo, che stampò quando l'Accademia non si era ancora decisa a fare un rapporto sui suoi lavori, e pei quali ebbe la medaglia Rumford. Non ho potuto vedere quale delle due ammissioni sia la vera. Vedi N. 12.

7. *Note sur la transmission immédiate de la chaleur rayonnante au travers d'un verre noir complètement opaque.*

(Lue à la Société Philomatique le 20 juillet 1833).

(L'Institut, 1833, I, p. 103-104).

8. *Account of some recent experiments on Radiant Heat.*

(Brit. Assoc. Rep., 1833, p. 331-384).

9. *Note sur la transmission des rayons calorifiques à travers des verres colorés* (adressée à l'Acad. des Sciences le 24 juin 1833).

(L'Institut, 1833, I, p. 61-62. — Bibl. Ital., 1833, LXXII, p. 141-143. — Frieriep. Notizen, 1833, XXXVII, col. 305-309).

10. *Ueber den Durchgang der Wärmestrahlen durch verschiedene Körper* (trad.).

(P. A., 1833, XXVIII, p. 371-378).

11. *Exposé des principaux résultats obtenus par M.^r Melloni sur la transmission immédiate de la chaleur rayonnante par différents corps solides et liquides.*

(L'Institut, 1833, I, p. 212-216).

La direzione dell'*Institut* vi mise la nota seguente: " Cet exposé a été rédigé sur les mémoires présentés à l'Académie des Sciences et à la Soc. Philom., et d'après quelques notes particulières que l'auteur a bien voulu nous fournir. En y joignant les deux articles insérés dans les numéros 8 et 12 de l'*Institut* (6 juillet. et 3 août 1831) nos lecteurs auront une idée complète des travaux publiés jusqu'à ce jour par M.^r Melloni sur la transmission calorifique „

12. *Nouvelles recherches sur la transmission immédiate de la chaleur rayonnante par différents corps solides et liquides* (présenté à l'Acad. d. Scien. le 21 avr. 1834; pour faire suite au Mémoire sur le même sujet, prés. à l'Acad. le 4 fév. 1833).

(A. Ch. 1834 (2), t. 55, p. 337-397. — L'Institut, 1834, II, p. 263-264. — P. A. XXXV, 1835, p. 263-264 e 550-577. — Taylor, Scient. Mem., 1837, I, p. 39-74).

Si divide in due capitoli:

1. Des modifications que subissent les transmissions calorifiques par le changement de la source rayonnante.

2. Des propriétés que possèdent des rayons calorifiques immédiatement transmis par les corps.

Questa memoria e una precedente, state inserite negli A. Ch. maggio 1833 e aprile 1834, furono messe in vendita *chez Bachelier, quai des Grands-Augustins*. Vedi N. 6.

Sono riassunte queste due memorie anche in A. 1835, t. XVI, p. 139. Liebig ha pubblicato nei suoi *Annalen d. Chemie u. Pharmacie* alcuni dei principali lavori del Melloni. Probabilmente erano riassunti dal Mohr, il quale nel 1837 pubblicò un lavoro sulla natura del calore. (Vedi pag. 10).

13. *Appréciation exacte de l'intensité des courants électriques, au moyen du galvanomètre.*

(Bibl. Univ., 1834, t. 55, p. 9-15).

14. *Méthode pour déterminer les rapports d'intensité des courants électriques.*

(Lue à la Société philomatique le 4 janvier 1834).

(L'Institut, 1834, t. II, p. 43-44).

15. *Circonstances qui font varier le maximum de température des rayons du spectre.*

(Lettre adressée à l'Acad. des Scien. sur la chaleur du spectre).

(L'Institut, 1834, II, p. 410-411).

16. *Description d'un appareil propre à répéter toutes les expériences relatives à la science du calorique rayonnant, contenant l'exposé de quelques faits nouveaux sur les sources calorifiques et les rayons qui en émanent.*

(Mémoire lu à l'Acad. des Scien. le 12 janvier 1835).

(L'Institut, 1835, III, p. 22-26). — Qui si trova rappresentato il così detto *banco di Melloni* quale egli l'adoperava allora. Fu costruito dal sig. Gourjon. Questo artista costruì lo stesso apparecchio, per uso della Facoltà di Scienze, dell'École Normale, del Collegio di Francia e di altri stabilimenti pubblici.

Quest'apparecchio, perfezionato in seguito, costruito specialmente dal Rühmkorff, è rappresentato nel monumento, come si vede anche nella figura che orna questa nostra memoria.

Tyndall è il fisico che dopo Melloni ha fatto il maggior numero di importanti ricerche sul calorico raggianti; anche gli apparecchi che il Tyndall adoperava per la trasmissione del calore attraverso i gas ed i liquidi sono simili a quelli adoperati da Melloni. Le principali memorie di Tyndall sul calore raggianti si trovano nel *Phil. Mag.*

Apparecchi analoghi al *Banco di Melloni* furono costruiti per altri scopi, come ad esempio il *focometro* di Silbermann.

17. *Sur la réflexion de la chaleur rayonnante.*

(C. R. 1835, I, p. 300-304. — A. Ch. 1835 (2), t. 60, p. 402-409. — L'Institut, 1835, III, p. 355-356. — Pogg. Ann. 1836, XXXVI, p. 212. — Froriep Notizen 1835, XLIII. col. 134-136. — Taylor, Scient. Mem., 1837, I, p. 383-387).

18. *Lettre à M.^r Arago sur quelques communications faites par M.^r Hudson et M.^r Powel, à la dernière réunion de l'Association britannique pour les progrès des sciences, tenue à Dublin en août 1835, relatives à la transmission de la chaleur à travers des corps diathermiques.*

(Phil. Mag. 1835; A. Ch. 1835 (2), t. 60, p. 410-417).

19. *On the immediate Transmission of Calorific Rays through Diathermal Bodies.*

(Phil. Mag. 1835, VII, p. 475-478). (Comunicazione dell'autore a Michele Faraday). L'argomento è lo stesso del lavoro precedente.

20. *Observations et expériences relatives à la théorie de l'identité des agents qui produisent la lumière et la chaleur rayonnante.*

(C. R. 1835, I, p. 503-509. — A. Ch. 1835 (2), t. 60, p. 418-426. — P. A. 1836, XXXVII, p. 486-494. — Taylor, Scient. Mem., 1837, I, p. 388-392).

E qui il Melloni ricorda l'ipotesi di Ampère, che considera il calore raggianti come una serie di ondulazioni eccitate nell'etere dalle vibrazioni dei corpi caldi. Sono dunque ingiusti coloro che hanno fatto l'appunto a Melloni di non ricordare le osservazioni precedenti di altri fisici.

21. *Rapport fait à l'Académie des Sciences sur les expériences de M.^r Melloni relatives à la chaleur rayonnante.* Par M. Biot.

Fatto nel 1835 e pubblicato nel 1838 in:

Mém. de l'Acad. Roy. des Sciences de l'Institut de France, 1838, t. XVI, p. 433 a 572.

L'impressione profonda che fecero i lavori del Melloni decisero l'Accademia di Francia a nominare una commissione composta di Poisson, Arago e Biot; quest'ultimo fu il relatore e scrisse il famoso *Rapport*, che apportò tanta gioia nell'animo di Melloni.

Questo *Rapport* incomincia colle parole seguenti:

“ L'Académie a chargé MM. Poisson, Arago et moi (Biot) d'examiner un mémoire de M.^r Melloni contenant la *description et les usages d'un appareil* propre à manifester et à mesurer les phénomènes de transmission de la chaleur rayonnante. Cet appareil étant celui-là même à l'aide duquel M.^r Melloni a fait depuis quelques années un si grand nombre de belles et importantes découvertes, nous avons pensé qu'il convenait de rattacher tous ces résultats par les liens de leur dépendance mutuelle, de manière à en composer un ensemble général de propriétés physiques; et avec l'agrément de l'inventeur, nous les réunissons tous ici dans notre rapport. La nouveauté des phénomènes que cet ensemble embrasse, et la généralité non moins imprévue des lois physiques qui en dérivent, rendraient etc. etc. „

È un accurato esame di tutti i lavori del Melloni sino al 1835, confermati e straordinariamente lodati. Il Biot ed il Melloni ripeterono insieme tutte le esperienze e ne fecero delle nuove.

Questa grande relazione di Biot sulle ricerche del Melloni è un vero capolavoro. “ Le public comptait sur un chef-d'œuvre, scrive il Jamin, et son attente ne fut pas trompée „

Poisson nella sua *Théorie Mathémat. de la Chaleur*, Paris 1835 e *Supplémento* 1837, ricorda e riassume una memoria del Melloni e fa in una nota l'osservazione seguente (p. 532):

“ On avait annoncé, à la page 445, que l'on trouverait, à la fin de l'ouvrage, le rapport de M. Biot sur les travaux de M.^r Melloni; mais l'étendue que M.^r Biot a donnée à ce rapport, et qui était commandée par l'importance et la variété des matières, ne permet pas plus de l'insérer ici sous la forme d'une simple note; et d'ailleurs l'Académie vient d'arrêter qu'il serait imprimé dans le tome XIV de ses Mémoires, actuellement sous presse „ A pag.446 il Poisson loda di nuovo l'opera del Melloni.

In seguito a questo *Rapport* l'Accademia decise la pubblicazione del lavoro di Melloni nel *Recueil des Savants Étrangers*.

In questa raccolta però io non ho trovato il lavoro di Melloni; forse sono le due prime grandi memorie già pubblicate negli *Annales de Chim. et de Phys.* 1833-34.

Relativamente a questo Rapporto il Desains scrive:

“ Indépendamment de l'exposé complet des recherches jusqu'alors exécutées par le savant italien, et de la représentation algébrique des résultats obtenus dans les études sur la transmission calorifique, on trouve consignée dans ce Rapport une observation très-importante, faite conjointement par Biot et par Melloni. Cette observation a pour résultat de constater que la transmission normale d'un rayon de chaleur polarisé, à travers un quartz perpendiculaire à l'axe, détermine la rotation du plan de polarisation de ce rayon, absolument comme cela arrive dans le cas des rayons lumineux „

22. *Sur la polarisation des rayons calorifiques par rotation progressive, par MM. Biot et Melloni.*

(C. R. 1836, II, p. 194-199. — L'Institut, 1836, IV, p. 71-72. — P. A. 1836, XXXVIII, p. 202-207).

23. *Mémoire sur la polarisation de la chaleur.*

(A. Ch. 1836 (2), 61, p. 375-410. Questa è la prima memoria *in extenso* sulla polarizzazione del calore. — P. A. 1836, XXXVII, p. 494-500. — Froriep Notizen I, 1836, col. 197-98. — Taylor, Scient. Mem., 1837, p. 325-346).

24. *Expériences sur la polarisation de la chaleur rayonnante par les tourmalines.*

(C. R. II, 1836, p. 95-100. — A. Ch. 1836 (2), t. 61, p. 375-410. — P. A. XXXVII, 1836, p. 218-224).

La memoria *in extenso* pubblicata negli A. Ch. ha semplicemente il titolo: *Mémoire sur la polarisation de la chaleur.*

25. *Polarisation de la chaleur par réfraction.*

(C. R. 1836, II, p. 140-145).

26. *Polarisation de la chaleur* (lettre de M.^r MELLONI correspondant, accompagnant l'envoi d'un mémoire publié dans les A. Ch.).

(C. R. 1836, III, p. 133-135. — A. Ch. 1837 (2), t. 65, p. 5-68. È questa la seconda memoria *in extenso* sulla polarizzazione del calore che fa seguito a quella del N. 24. — P. A. 1836, XXXIX, p. 1-33. — Taylor, Scient. Mem., 1841, II, p. 141-183).

Fortgesetzter Bericht über M. Melloni's Arbeiten in Gebiete der Wärmelehre (in A. 1836, t. XX, p. 131-136).

27. *Breve notizia intorno alle scoperte sul calorico.*

(Bibl. Ital. LXXXVI, 1837, p. 190-200 e LXXXIX, 1838, p. 107-123).

28. *Polarisation de la chaleur. Mémoire.*

(C. R. 1837, t. V, p. 530-535. — Bibl. Ital. LXXXVIII, 1847, p. 315-320. — P. A. 43, 1838, p. 18-46 e 257-285).

29. *Observation sur la cause qui produit la fonte hâtive de la neige autour des plantes.*

(C. R. 1838, VI, p. 801-807. — A. Ch. 1838 (2), t. 68, p. 341-351. — Bibl. Ital. XC, 1838, p. 351-358. — Bibl. Univ. 1838, XV, p. 149. — Edinb. New Phil. Journ. XXV, 1838, p. 242-249. — P. A. 1838, t. 44, p. 357-365).

30. *Réclamation contre la manière inexacte avec la quelle MM. Despretz et Pécelet ont rapporté les expériences de MM. Forbes et Melloni sur la polarisation de la chaleur.*

(A. Ch., 1838 (2), t. 68, p. 107-111. — Bibl. Univ. 1838, XIV, p. 168-171).

31. *De la prétendue influence que les aspérités et le poli des surfaces exercent sur le pouvoir émissif des corps.*

(C. R. 1838, VII, p. 298-303. — A. Ch. 1839 (2), t. 70, p. 435-444. — Bibl. Italiana, XCI, 1838, p. 89-95. — Bibl. Univ. XVI, 1838, p. 181-188. — Edinb. New Phil. Journ. 1839, p. 299-306).

32. *De la loi du décroissement de la chaleur rayonnante à mesure que l'on s'éloigne des sources calorifiques.*

(Bibl. Univ., XIII, 1838, p. 371-386. — P. A., XLIV, 1838, p. 124-133).

Un riassunto di questa memoria e di un'altra che è nel P. A. trovasi in A. 1838, t. XXVIII, p. 137, col titolo: *Strahlende Wärme.*

33. *Appendice relativa alla pretesa influenza delle scabrosità sulla facoltà assorbente de' corpi* (1838).

(Atti Accad. Scien. Napoli, 1843, V, p. 103-108. — P. A. 1838, XLV, 1838, p. 57-63. — Sturgeon, Ann. Electr. 1838-39, III, p. 403-409).

34. *Sur la transmission de la chaleur rayonnante* (Extrait d'une lettre de M.^r Melloni à M.^r Arago).

(C. R. 1839, IX, p. 315-319, con una nota di Arago. — Bibl. Univ. 1839, XXII, p. 384-388. — P. A. 1839, XLVIII, p. 326-331).

35. *Considérations et expériences sur la diathermansie, ou coloration calorifique des corps.*

(A. Ch. 1839 (2), t. 72, p. 40-67. — Bibl. Ital., XCV, 1839, p. 370-381. — Bibl. Univ. XXXII, 1839, p. 166-178. — Atti Accad. Scienze Napoli, 1843, V, p. 1-26. — Froriep Notizen 1839, X, col. 321-324. — P. A. 1840, XLIX, p. 577-585).

36. *Sur l'absorption des rayons calorifiques par l'atmosphère terrestre.*

(C. R. 1840, X, p. 18).

N. B. Nell'indice del vol. dei C. R. è messa la nota col titolo "Influence des différentes heures du jour sur la position du maximum de température dans la partie obscure du spectre solaire". Sembrerebbero due cose diverse, il che non è (1).

(Pogg. Ann. 1840, XLIX, p. 585-586).

37. *Expériences sur la chaleur rayonnante* (lettres de M.^r Melloni à M.^r Arago. — Naples, 4 e 14 mars 1840).

(C. R. 1840, X, p. 537-550).

38. *Recherches sur la chaleur rayonnante* (lettre à M.^r Arago).

(C. R. 1840, X, p. 826-832. — P. A. 1840, LI, p. 73-80).

39. *Remarques sur la nouvelle méthode thermographique de M.^r Herschel, et sur son application au spectre solaire.*

(C. R. 1840, XI, p. 141-145. — A. Ch. 1840 (2), t. 74, p. 18-25. — Bibl. Ital. 1840, p. 127-132. — P. A. 1840, LI, p. 81).

In questa memoria il Melloni fa una critica ad un lavoro di Herschel riguardante le cosiddette *Trockenflecke*, che attribuisce ad errori di esperienza; queste osservazioni del Melloni furono poi confermate da Rayleigh (1877).

(1) Ho osservato anche in altri casi questo fatto: che il titolo delle memorie o note quale è nell'Indice dei C. R. non è sempre eguale a quello del testo. Perciò chi non ha conoscenza di questa inesattezza può cadere in errore; ed invero in alcuni libri si trovano citati gli stessi lavori con titoli alquanto diversi, e sono quindi ritenuti lavori diversi, mentre sono eguali.

40. *Quelques notions sur la galvanotypie, ou l'art du passer du dessin à la planche gravée par l'action des seules forces électro-chimiques.*

(C. R. 1841, XII, p. 219-220).

N. B. Nell'indice ha il titolo " Extrait d'une lettre de M.^r Cirelli à M.^r Melloni, sur un procédé de gravure au moyen des seules forces électriques „.

41. *Mémoire sur la constance de l'absorption calorifique exercée par le noir de fumée et par les métaux; et sur l'existence d'un pouvoir diffusif qui, par ses variations, change la valeur du pouvoir absorbant chez les autres corps athermanes.*

(C. R. 1840, XI, p. 659 e 678-682. — A. Ch. 1840 (2), t. 750, p. 337-388. — Bibl. Univ. 1840, XXX, p. 162-194. — P. A. 1841, LII, p. 421-444 e 573-584. — Atti R. Accad. Napoli 1843, V, p. 77-102). Col titolo: Ueber Absorption u. Diffusion d. Wärmestrahlen, è riassunta in A. 1841, t. XL, p. 148-157.

N. B. Incominciò la lettura della memoria nella seduta 26 ott. 1840, col titolo: *Sur la diffusion calorifique* (C. R. XI, p. 659). A p. 682 vi è una breve nota di Biot.

Questa memoria fu letta a l'Acad. des sciences de Paris, le 2 novemb. 1840. Tale è inserita nella *Bibl. Univ.*; ha una nota dell'autore contro Pécelet, che interpreta inesattamente i risultati delle sue esperienze.

42. *Relazione intorno al Dagherrotipo.* Memoria letta alla R. Accad. delle Scienze di Napoli nella adunanza del 12 nov. 1839 (Mem. R. Accad. di Napoli, T. VI).

(Giorn. Arcad. 1840, LXXXII, p. 1-35).

Fu poi stampata in un opuscolo a Parma. Rossetti, 1840, in 8°, p. 30, con 2 tav.

Quest'opuscolo fu tradotto in francese: *Rapport sur le Daguerrotypage*, par M.^r Melloni, trad. du Docteur Donné. — Paris, Le Normant.

43. *Esperienze sull'azione chimica dello spettro solare, e loro conseguenze relativamente alla Dagherrotipia.*

(Giorn. Arcad. 1840, LXXXIII, p. 129-154. — Atti R. Accademia Scienze Napoli, 1843, V, p. 57-76).

44. *Sur le pouvoir diffusif des substances diathermanes.*

(Bibl. Univ. XXX, 1840, p. 194-205).

45. *Recherches sur les fumerolles*, par MM. Melloni et Piria (lettre de M.^r Melloni à M.^r Arago).

(C. R. 1840, XI, p. 352-356. — A. Ch. 1840 (2), 74, p. 331-335. — J. pr. Chem. 1841, XXII, p. 52-57. — P. A. (Ergäng.) 1842, LI, 511-517. — Froyep Notizen, 1840, XVI, col. 33-37).

46. *Sur la cause des différences que l'on observe entre les pouvoirs absorbants des lames métalliques polies et rayées, et sur ses applications au perfectionnement des réflecteurs calorifiques.*

(C. R. XII, 1841, p. 375-380. — A. Ch. 1841 (3), I, p. 361-367. — P. A. 1841, LIII, p. 268-276. — Sturgeon Ann. Electr. 1841, VII, p. 429-433. — Taylor, Scient. Mem., 1843, p. 416-421. — Bibl. Univ. 1841, XXXI, 388-394).

47. *Un appareil que M.^r Melloni emploie pour ses expériences de thermo-électricité, et mis par M.^r Arago sous les yeux de l'Académie.*

(C. R. 1841, XII, p. 652).

È l'apparecchio completo costruito dal Rühmkorff.

Gli apparecchi di Melloni che hanno servito a Tyndall erano pure costruiti dal Rühmkorff.

48. *Sur un moyen nouveau de faire varier, à volonté, la sensibilité des galvanomètres astatiques, et de la rendre aussi parfaite que le comporte la nature des métaux employés dans leur construction.*

(Arch. Scien. Nat. Gen. 1841, I, p. 656-668. — C. R. XIV, 1842, p. 52-59. — Arch. de l'Électr., 1844, I, p. 656-665).

49. *Proposition d'une nouvelle nomenclature pour la science des radiations calorifiques.*

(C. R. 1841, XIII, p. 808-818). Nell'indice dei C. R. invece ha il titolo seguente: *Sur la nécessité d'introduire dans quelques parties de la physique une nomenclature nouvelle.*

Memorie R. Accad. Scien. di Napoli, 1843 (Nuova nomenclatura intorno alla scienza del calore). (Bibl. Univ. 1841, p. XXXV, p. 363-375. — Mem. Soc. Ital. 1844, XXIII, p. 3-15. — Taylor, Scient. Mem., 1843, III, p. 527-536).

50. *Memoria sopra una colorazione particolare che manifestano i corpi rispetto alle radiazioni chimiche: sulle attinenze di questa nuova colorazione colla termocrosi e colla colorazione propriamente detta: sull'unità del principio d'onde derivano queste tre proprietà della materia ponderabile, e sull'eguaglianza di costituzione dei raggi di qualunque maniera, vibrati dal sole e dalle sorgenti luminose o calorifiche* (Napoli, Tip. Plautina, 1842).

(R. Accad. Scien. di Nap., Rendiconto 1842, I, p. 11. — Bibl. Univ. Arch. 1842, XXXIX, p. 121-175. — Mem. Soc. Ital. 1844, XXIII, p. 97-155). È la celebre *Memoria del 1842*, di cui si discorre a pag. 22 e seg.

51. *Sur l'identité des diverses radiations lumineuses, calorifiques et chimiques.*

(C. R. 1842, XV, p. 454-460. — P. A. 1842, LXVII, 300-307).

È questa una breve parte della grande memoria del 1842 mandata già stampata all'Accademia. L'Arago disse: "L'auteur s'y déclare partisan décidé de la théorie des ondulations. Suivant lui, l'hypothèse de l'émission ne saurait plus se soutenir".

Non è dunque una pubblicazione a parte.

52. *Nota sulla colorazione di alcuni umori e membrane dell'occhio; e sulle conseguenze che ne derivano nella percezione de' colori.*

(R. Accad. Scien. Nap., Rendiconto 1842, I, p. 103-109).

A. Cima nel 1850 (Ann. di Majocchi, III, p. 158) pubblicò delle ricerche *Sul potere degli umori dell'occhio a trasmettere il calorico raggiante*; adoperò l'apparecchio di Melloni.

53. *Observations sur la coloration de la rétine et du cristallin.*

(C. R. 1842, XIV, p. 823-832 (Nell'indice del volume ha il titolo: *Sur le maximum de pouvoir éclairant des rayons jaunes; dispositions anatomiques qui, dans l'œil humain, paraissent tenir à cette propriété de la couleur jaune*). Bibl. Univ. Arch. 1842, XXXVIII, p. 412-424. — P. A. 1842, LVI, p. 574-586. — Froriep Notizen, 1842, XXIII, col. 145-154).

J. Janssen (A. Ch. (3) 1860, t. LX) ha impiegato l'apparecchio di Melloni per studiare *l'assorbimento del calore raggiante oscuro nei diversi mezzi dell'occhio*.

54. *Alcuni risultati delle ricerche intraprese sulle proprietà calorifiche delle varie radiazioni che compongono lo spettro solare.*

(Atti Cong. Scienziati Ital., 1843, p. 464-466).

55. *Sur les courants d'induction provenant de l'action de la terre*, par MM. Palmieri et Santi Linari. (Extrait d'une lettre de M.^r Melloni à M.^r Arago).

(L'Institut, 1843, 1^e section, p. 225-226). — A. Ch. 1843 (3), VIII, p. 503).

In seguito a relazione fatta dal Melloni su questo lavoro, Palmieri e Santi-Linari ottennero dall'Accademia di Napoli L. 870 quale incoraggiamento per proseguire le ricerche.

56. *Saggi d'una analisi calorifica dello spettro solare.*

(Museo Napoli, 1843, p. 279-306. — Bibl. Univ. Arch. 1844, XLIX, p. 141-168. — R. Accad. Scien. Nap. Rendiconto 1843, II, p. 403-422).

57. *Alcune notizie sui fari* (Napoli, 1843).

Il Melloni, quale membro per la commissione dello stabilimento dei fari alla Fresnel nel regno di Napoli, pubblicò una *Notizia popolare* (scrive uno dei suoi biografi, il Napoli) che per lucidità e la nitida esposizione della scienza sta al confronto di pubblicazioni analoghe fatte dall'Arago.

Io non ho potuto vedere questo opuscolo.

58. *Considerazioni intorno ad alcune obiezioni del Dott. Ambrogio Fusinieri e dei suoi seguaci contro la teoria di Wells ed altri principî ammessi dai fisici: a proposito di un passo del " Corso di Meteorologia „ del Kaemtz relativo alla formazione della rugiada.*

(R. Accad. Scien. Nap. Rendiconto 1844, III, p. 18-33. — Museo. Nap. 1844, p. 123-144. — Nuovi Ann. Scien. Nat. 1844, I, p. 211-232).

59. *Nuove esperienze intorno alla pretesa influenza delle scabrosità sulla emissione calorifica; promosse da una proposizione del Kaemtz relativa al raffreddamento de' corpi.*

(R. Accad. Scien. Nap. Rend. 1844, III, p. 409-424. — Museo, Nap. 1844, IV, 346-355).

60. *Recherches sur les températures des divers rayons lumineux qui composent le spectre solaire.*

(C. R. 1844, XVIII, p. 39-48. — P. A. 1844, LXII, p. 18-29. — L'Institut, 1844, I.º section, p. 10-11).

61. *Aperçu sur l'histoire des courants électriques induits par le magnétisme terrestre.*

(R. Acc. delle Scienze di Napoli. 3 giugno 1845. — A. Ch. 1845 (3), XV, p. 34-46. — Arch. Electr. 1845, V, p. 370-382).

In questa nota discorrendo delle esperienze di Faraday sulle correnti indotte dal magnetismo terrestre dimostra una grande imparzialità di giudizio:

“ Il est juste, toutefois, que l'on fasse une exception honorable en faveur de deux ingénieurs physiciens italiens, Nobili et M.^r Antinori, qui eurent à peine connaissance de l'induction électrique que M.^r Faraday venait de découvrir dans les aimants, et qui parvinrent aux deux expériences relatives au magnétisme terrestre avant d'avoir lu les Mémoires de l'auteur, et les inventèrent ainsi réellement une seconde fois. Mais, ces nouvelles recherches ayant une date postérieure, les physiciens n'ont jamais hésité sur l'origine de la découverte, qui fut toujours attribuée, avec raison, au génie de M.^r Faraday ..

62. *Discorso per la inaugurazione dell'Osservatorio Meteorologico Vesuviano.*

(Atti del Congr. Scien. Ital. Napoli 1845, p. 1096-1099).

In questo discorso tratta della sua importantissima scoperta del calore nella luce lunare; scoperta che è in relazione colla questione dell'identità della luce e del calore.

È un breve ma bellissimo discorso. In esso discorre anche dei vulcani *a doppio recinto*.

“ Signori, egli esclama, noi abbiamo rapiti i fulmini al cielo; ma quel che è, e quel che segue a poca profondità sotto questa terra che tutti calpestiamo e dove tutti abbiamo e vita e morte, è ancora un gran mistero per noi ..

Il Melloni non prese parte molto attiva agli altri congressi degli scienziati italiani; a quello che ebbe luogo a Torino nel 1840 inviò una memoria *Sull'assorbimento del calore esercitato dal nero fumo*, ecc., che è quella segnata al n. 41.

63. *Nuove esperienze sulla formazione della rugiada.*

(Bibl. di Farm. di Cattaneo, 1845, XXIII, p. 191-194. — Raccolta di Palomba, 1845, I, p. 61-64).

64. *Sulla potenza emissiva o radiante dei corpi.*

(R. Accad. Scienze Nap., Rendiconto 1845, IV, p. 6-16. — Museo (1), Napoli 1845, V, p. 246-257).

65. *Cenni storici ed analitici sulle correnti elettriche indotte dal magnetismo terrestre.*

(Museo. Napoli 1845, VI, p. 150-163).

66. *Osservazioni intorno a certi fenomeni di direzione che si manifestano ne' vulcani a doppio recinto.*

(Museo, Napoli 1845, VII, p. 260-271. — Atti Congr. Scien. Ital. 1845, p. 1060-1062. — Bibl. Univ. Arch. 1845, LIX, p. 343-355).

67. *Nouvelles recherches sur le rayonnement de la chaleur* (Extrait d'une lettre de M.^r Melloni à M.^r Arago).

(C. R. 1845, XX, p. 575-587. — P. A. LXV, 1845, p. 101-15. — Bibl. Univ. Arch. 1845, LV, p. 347-361). In sunto trovasi nell'Institut 1845, 1^{re} section, vol. XIII, p. 86-87, col titolo: *Expériences relatives aux lois que suivent les irradiations calorifiques en sortant des corps chauffés au-dessous de l'incandescence.*

Il Melloni era, io credo, il fisico italiano del suo tempo che aveva una più profonda cultura matematica.

68. *Remarques relatives à una réclamation de M.^r Santi-Linari, touchant une question de priorité débattue entre lui et M.^r Palmieri* (Extrait d'une lettre à M.^r Arago).

(C. R. 1845, XX, p. 1796).

Melloni (C. R. 1843, XVI, p. 1442-1444) con lettera ad Arago comunicò una nota di Palmieri e Santi-Linari "sur les courants d'induction provenant de l'action de la Terre". Dietro relazione di Melloni l'Accademia di Napoli accordò 200 ducati a Palmieri e Santi-Linari per continuare le loro ricerche, come già è detto nel N. 55.

Il seguito di questa esperienza è in C. R. XVIII, p. 762-764.

69. *Analisi delle tre memorie pubblicate ultimamente dal Faraday, intorno alle azioni delle calamite e delle correnti elettriche sulla luce polarizzata e sulla massima parte dei corpi ponderabili.*

(R. Accad. Scien. Nap. Rendic. 1846, V, p. 199-210. — Cimento 1846, anno IV, p. 316-325. — Museo, Napoli).

70. *Alcune ricerche accompagnate da esperimenti sulla cagione della luce azzurra che illumina la grotta di Capri.*

(R. Accad. Scien. Nap. Rendic. 1846, V, p. 363-370. — Bibl. Univ. Arch. 1847, V, p. 321-322. — Giorn. Istit. Lombardo, Milano, 1847, I, p. 83-96. — Mem. Soc. Italiana, 1850, XXIV p. 137-148. — Raccolta Palomba, III, 1847, p. 206-208, 209-213, 241-246).

71. *Sur la nature des effets calorifiques produits par la lumière.*

(C. R. 1845, XXII, p. 644).

È un cenno brevissimo d'una lettera di Melloni ad Arago, che questi lesse all'Accademia, e dove il Melloni sostiene l'identità della luce e del calore. Queste poche righe di Arago si trovano citate come una nota di Melloni col titolo: *Considérations sur l'identité de la chaleur et de la lumière.*

72. *Constitution du spectre.*

(L'Institut, 1846, 1^{er} Sem., p. 128). Di questa nota non ho trovato traccia nei C. R. corrispondenti e dai quali pare che l'Institut l'avrebbe presa. Dice:

“ On sait que M.^r Seebeck a montré qu'en employant des prismes de différentes substances solides ou liquides, on déplaçait le *maximum* de radiation calorifique du spectre. Cette particularité, qui paraissait une objection insurmontable à l'assimilation des rayons calorifiques avec les rayons lumineux, vient d'être expliquée de la manière la plus satisfaisante par M.^r Melloni. Ce savant physicien a reconnu que ce déplacement est dû à ce que les spectres tels qu'on les produit ordinairement, sont loin d'être purs et proviennent de points du soleil fort distants les uns des autres. Quand on prend les précautions convenables pour avoir un spectre bien pur, le maximum de chaleur se trouve toujours dans le même point des rayons rouges „

73. *Sur la puissance calorifique de la lumière de la Lune* (Lettre à M.^r Arago).

(C. R. 1846, XXII, p. 541-544. — Froriep Notizen, 1846, XXXVII, col. 193-196. — P. A. 1846, LXVIII, p. 220-224. — Electr. Mag. Walker II, 1846, p. 340-343. — Bibl. Univ. Arch. 1846, I, p. 298).

A pag. 32 ho riprodotto le parole di Humboldt colle quali espone la scoperta di Melloni. Piazzzi-Smyth ha nel 1847 (Sur l'expéd. astron. au Pic de Ténériffe, *Bibl. Arch.*, vol. 34, p. 89) confermato in modo evidente, con un delicato termomoltiplicatore, le esperienze del Melloni, però senza ricordarle; ma le ricorda il direttore degli *Archives*.

Per la parte storica si vegga il *Jahresb. d. physikal. Gesellschaft* z. Berlin, t. II, p. 272 (Humboldt Cosmos, III, Ed. Gide, p. 524 e 708).

Solo il termo-moltiplicatore quale fu perfezionato dal Melloni poteva dimostrare l'esistenza del calore lunare. Questo prezioso strumento ha servito in tutte le più importanti ricerche sulle radiazioni calorifiche, sino a questi ultimi anni in cui furono trovati apparecchi ancora più sensibili. Il *Bolometro* di Langley può indicare circa un milionesimo di grado e misurare una quantità di calore inferiore a $\frac{1}{100.000}$ di grado.

L'esperimento fu fatto da Melloni in un locale del proprio appartamento. Descrive questa esperienza anche nella sua *Termocrosi*, pag. 251. A pag. 252 scrive: “ Nous pouvons donc conclure que la science ne reconnaît aujourd'hui aucun rayon ayant la propriété d'éclairer les corps, sans posséder en même temps la propriété de les échauffer „

W. Thomson (lord Kelvin) non si dimostrò forse abbastanza giusto quando nella sua conferenza: *La théorie ondulatoire de la lumière* (1884) (in *Conférences scient. et Alloc.*, 1893, pag. 209) trattando del calore lunare ricorda Herschel ed i più recenti lavori di Langley (che confermò ed estese i lavori di Melloni), mentre tace affatto il nome del nostro fisico che *primo dimostrò* il calore lunare. Solo dopo Melloni si poteva dire con Thomson che “ un effetto comune a tutte le radiazioni è il loro effetto calorifico „

Il Langley stesso nella sua memoria *Le Bolomètre* (A. Ch. 1881 (5), t. 24, p. 276), dice: “ la thermopile de Nobili, qui, dans les mains de Melloni, a porté si loin notre connaissance de l'énergie radiante „

Nobile e Capocci proposero di impiegare l'apparecchio termo-moltiplicatore di Melloni per misurare la differenza di calore che vi può essere fra le macchie e le altre parti del disco solare (Atti del Congresso degli scienziati italiani in Napoli 1845, p. 1028). Non so se in seguito si siano fatte queste esperienze e quale risultato abbiano dato (!).

74. *Sur la théorie de la rosée.*

(C. R. 1847, XXIV, p. 531-537 (lettere à M.^r Arago, Naples 17 mars 1847); ivi p. 641-64 (2.^{ma} lettre à M.^r Arago, 18 mars). La memoria *in extenso* fu letta alla R. Accad. delle Scienze di Napoli, che se ne occupò in tre sedute. — A. Ch. 1847 (3), XXI, p. 145-160. — Edinb. New Phil. Journ. 1847, XLIII, p. 128-141. — Froriep Notizen, 1847, III, col. 113-119. — P. A. 1847, LXXI, p. 416-430. — Ueber Thaubildung in A. 1847, T. 64, p. 188).

75. *Sur la théorie de la rosée.*

(C. R. 1847, XXV, p. 499-500. — Edinb. New Phil. Journ., 1852, LIII, p. 364-372. — P. A. 1848, LXXIII, p. 467-469).

76. *Sur une expérience relative à la théorie de la rosée.*

(Bibl. Univ. Arch. 1847, IV, p. 402).

77. *Rosée. Remarques théoriques et pratiques en réponse aux objections sur la théorie de Wells.*
(L'Institut 1847, 1^{re} section, p. 106 e 339).

Questa nota contiene alcune osservazioni teoriche e pratiche in risposta a diverse obiezioni che furono fatte alla teoria della rugiada data da Wells.

78. *Memoria sull'abbassamento di temperatura prodotto alla superficie terrestre durante le notti calme e serene; e sui fenomeni che ne risultano nelle basse regioni dell'atmosfera.*

(Museo. Napoli 1847, p. 25-55, 175-179, 326-342. — R. Accad. Napoli, Rendic. 1847, VI, p. 83-106. — A. Ch. 1848 (3) XXII, p. 129-160, 467-496. — Taylor, Scient. Mem. 1852, V, p. 453-476, 530-552).

Veramente questo non è un unico lavoro, ma sono due memorie che negli *Annales de chim. et de phys.* hanno il titolo: "Mémoire sur le refroidissement nocturne des corps exposés à l'air libre par un temps calme et serein, et sur les phénomènes qui en résultent près de la surface terrestre", (*trad. de l'italien*), 1848 (3), t. XXII, p. 129-160. La seconda memoria ha il medesimo titolo e trovasi nello stesso volume a p. 467-496.

Il Tyndall nella sua memoria: *On the Relation of Radiant Heat to aqueous Vapour* (Phil. Mag., 1863 (5), t. XXVI), dice: "Melloni, in his excellent paper *On the Nocturnal Radiation of Bodies* (Taylor's Scient. Mem., V, p. 551) gives a theory of the serein, or excessively fine rain which sometimes falls in a clear sky a few moments after sunset".

Non è esatto quanto afferma l'abate Zantedeschi (1868, in una polemica col prof. Dal Pozzo) che cioè i fisici più eminenti che si occuparono dei fenomeni della rugiada e della brina siano solamente Mussehebroeck, Dufay, Pictet e Wells; doveva aggiungere Melloni, le cui ricerche sulla teoria di Wells sono tanto apprezzate anche dal Tyndall. Il Zantedeschi non vedeva di buon occhio nemmeno la *Termocrosi* del Melloni!

79. *Mouvement alternatif du sol dans le golfe de Naples* (con Niccolini).

(L'Institut 1847, 1^{re} section, vol. XV, p. 368. — Bibl. Univ. V, 1847).

Nota che è anche intitolata: "Sur les hauteurs présentes et passées de la mer dans les rivières de Naples".

Melloni ricorda delle ricerche di Niccolini anche nella sua memoria sulla grotta di Capri (Arch. 1847, V, p. 329).

80. *Ricerche sulle irradiazioni de' corpi roventi, e sui colori elementari dello spettro solare.*

(Museo, Napoli 1847, p. 17-38. — Bibl. Univ. Arch. 1847, V, p. 238-253. — R. Accad. Scien. Napoli, Rendic. 1847, VI, p. 278-293. — P. A. 1847, LXXV, p. 62-81. — Sill. Journ. 1848, V, p. 1-14).

Questa memoria molto importante, col titolo: *Researches on the radiation of incandescent bodies and on the elementary colours of the solar spectrum*, trovasi anche nel *Phil. Mag.*, 1848 (3), t. XXXII, p. 262-276. In questo lavoro il Melloni non è d'accordo col Brewster, il quale rispose con una nota: *Observations on the elementary colours of the spectrum* in reply to M.^r Melloni (Phil. Mag. 1848 (3), t. XXXII, p. 489). D'accordo col Melloni furono invece Airy (1847), F. Bernard (1852) e l'Helmholtz. La memoria del Melloni fu scritta da lui in seguito ad un bel lavoro di Draper (1847). L'Helmholtz loda le ricerche di Draper e di Melloni e le conferma (Pogg., Ann. 1852, t. 86, p. 501).

81. *Nuove esperienze di Faraday. Intorno alla rotazione della luce polarizzata ne' corpi diafani sottoposti all'azione delle calamite; e considerazioni generali sull'indole di questo fenomeno e sulla forza repellente d'ambi i poli magnetici per l'acqua, il vetro, il bismuto, e la massima parte delle sostanze ponderabili.*

(Il Cimento, 1847, anno V, p. 260-272. — Museo, Napoli 1848, XIII, p. 25-38).

Il Melloni, quando poteva, rivendicava volentieri all'Italia le scoperte che erano fatte dai nostri studiosi. Ecco quanto scriveva nel Giorn. *Il Cimento* (loc. cit., p. 266) a proposito di una esperienza fatta prima dal Belli e poi dal Faraday.

“ Ebbi campo di consultare ultimamente, per la gentile compiacenza del professore G. B. Amici, una lettera del prof. Belli scritta al Commendatore Antinori verso la metà del mese di marzo 1846 (come ne fan piena fede i bolli delle poste Lombarda e Toscana segnati nella soprascritta) e quindi anteriore di molto all'ultimo lavoro del Faraday. In questa lettera trovansi chiaramente descritto il piano di un'esperienza, dove s'intendeva aumentare la presunta rotazione lucida nell'aria sotto l'azione delle spirali elettrodinamiche facendo passare più volte il raggio a traverso lo stesso strato.

“ I mezzi proposti per effettuare le ripercussioni della luce polarizzata, e la disposizione delle correnti elettriche non mi parvero convenienti allo scopo. Ma il pensiero delle successive riflessioni non sarebbe certo rimasto sterile nella vasta ed acuta mente dell'illustre fisico di Pavia, e lo avrebbe in breve guidato alla elegantissima conseguenza dedotta più tardi dal Faraday, se le circostanze gli avessero permesso di por mano all'opera, ed assicurare, a sè e all'Italia nostra, questo nuovo titolo di gloria scientifica „

82. *Sulle condizioni magnetiche della fiamma e dei fluidi elastici; con un'appendice relativa all'effetto della compressione ne' corpi diafani che producono la rotazione della luce polarizzata per mezzo delle calamite.*

(R. Accad. Scienze, Napoli, Rendiconto, 1848, VII, p. 172-184. — Corrisp. Scient. Roma (1), 1848, I, p. 364-363 e 372-373).

83. *La Thermochrôse ou la coloration calorifique. I^{re} partie.* Naples 1850.

Di questo libro del Melloni abbiamo discorso a p. 27 e seg.

Questa è l'opera che il Tyndall chiama “ *Melloni's admirable Work* „ (Remarks on recent Researches on Radiant Heat. Phil. Mag. 1862, t. XXIII, p. 252).

Augusto de la Rive ne diede un largo sunto nella *Bibl. Univ. Arch.* 1850, XIV, p. 177-196 e 257-287.

L'autore stesso ne fece un riassunto alla R. Accad. delle Scienze di Napoli, Rend. Adun. gen. e feb. 1850, p. 7-12, col titolo: *Sunto del primo volume di un'opera del Socio Melloni, letto dall'autore nella terza tornata accademica, 1850.*

Date le ragioni per le quali ha creduto di pubblicare l'opera in francese, prosegue:

“ E dirò primieramente, che l'esattezza del metodo sperimentale che servì di base alle mie speculazioni, riposa sopra una nuova e precisa dimostrazione di una legge, ammessa sinora in fisica dietro a semplici presunzioni teoriche. Parecchi filosofi di altissimo merito tentarono infatti di verificare se l'azione illuminante o riscaldante di un centro d'irraggiamento decresce realmente, come lo faceva supporre la sua analogia colla gran forza che sostiene l'equilibrio dell'Universo, in ragione dei quadrati delle distanze. Ma i loro tentativi ebbero un esito infelice, segnatamente pel calore, che, secondo l'opinione del Leslie, seguirebbe la ragione inversa della semplice distanza alla sorgente calorifica.

“ Ora, essendomi riuscito di porre fuor di ogni dubbio la legge de' quadrati, mediante quello stesso strumento impiegato nelle mie valutazioni delle identità calorifiche, ne segue necessariamente: 1° che tali misure sono esatte; 2° che lo strato di aria, frapposto tra l'apparecchio termoscopico e l'origine della irradiazione, non assorbe nessuna quantità sensibile di calore; ed ognuno vede l'importanza vitale di queste due conseguenze per la scienza del calore allo stato raggiante „

(1) *Corrispondenza scientifica in Roma per l'avanzamento delle Scienze*; è un giornale che si incominciò a pubblicare nel 1848 in Roma sotto la direzione di Fabri-Scarpellini.

84. *Fatti scoperti ultimamente intorno a certe direzioni speciali che assumono quasi tutte le sostanze cristallizzate, liberamente sospese sotto l'azione delle forze magnetiche; e considerazioni teoriche relative a questa nuova classe di fenomeni.*

(R. Accad. Scien. Nap. Rendiconto 1850, IX, p. 141-160. — Annali di Majocchi, 1850, t. III, p. 246-259 e t. IV, p. 16-25).

85. *Observations relatives à la note de MM. Masson et Jamin sur les actions calorifiques et lumineuses des radiations prismatiques.*

(C. R. 1850, XXXI, p. 470-478).

86. *Sulle correnti elettro-chimiche misurate e rinvenute dal prof. Paura.* Napoli, 1849. Rapporto di Seminola.

(Rendic. R. Accad. delle Scienze di Napoli, 1850, p. 68).

Il nostro Melloni espone all'Accademia di Napoli alcune considerazioni, dalle quali risulta che la sua opinione sulla memoria del prof. Paura non è perfettamente (si doveva dire: affatto) concorde con quella del relatore.

87. *Polarità magnetica delle lave e rocce affini: calamitazione delle lave pel calorico.*

(Roma. Atti, V, 1851-52, p. 666-685).

88. *Osserrazioni intorno agli effetti del fulmine sopra una villa de' dintorni di Napoli.*

(R. Accad. Scien. Nap. Rendic. 1852, I, p. 40-45).

89. *Sopra alcuni importanti fenomeni osservati recentemente nel calor solare.*

(R. Accad. Scien. Nap. Rendiconto, I, 1852, p. 92-96).

90. *Lettera del Sig. Macedonio Melloni al Sig. Principe Odescalchi presidente dell'Accademia de' Nuovi Lincei.*

(Ann. di Scien. Mat. e Fis. di Tortolini 1852, III, p. 341-344).

Questa lettera è datata da Moretta di Portici (agro napoletano) 28 giugno 1852 e in essa il Melloni tratta delle esperienze termoscopiche eseguite dal p. Secchi e dal prof. Volpicelli durante l'eclisse del sole visibile a Roma il 28 luglio 1851. Termina questa lettera con un progetto di esperienze da farsi sull'atmosfera in due stazioni a differenti altezze.

91. *Seconda lettera del Sig. Prof. Macedonio Melloni al Sig. Principe Odescalchi presidente dell'Accad. de' Nuovi Lincei (estratta dagli Atti della Sezione I del 28 Dic. 1851).*

(Ann. di Scien. Mat. e Fis. di Tortolini, 1852, III, p. 341).

Questa lettera è datata: Moretta di Portici (agro napoletano), 9 luglio 1852. Discorre del progetto sovraccennato.

92. *Expériences sur le rayonnement solaire (lettres à M.^r Arago).*

(C. R. 1852, XXXV, p. 165-168. — P. A. 1852, LXXXVI, p. 490-500).

93. *Ricerche intorno al magnetismo delle rocce: 1.^a Sulla polarità magnetica delle lave e rocce affini. 2.^a Sopra la calamitazione delle lave in virtù del calore, e gli effetti dovuti alla forza coercitiva di qualunque roccia magnetica.*

(Mem. R. Accad. Scien. Nap. 1852-54, I, p. 121-164).

94. *Sulle correnti elettriche di varia tensione nello stesso conduttore metallico.*

(Mem. R. Accad. Scien. Nap. 1852-54, I, p. 319-326).

95. *Sull'induzione elettrostatica.*

(Mem. R. Accad. Scien. Nap. 1852-54, I, p. 327-334).

96. *Principali proposizioni relative al magnetismo delle rocce.*

(Ivi, p. 187-191).

97. *Recherches sur les substances diathermanes* (lettre à M.^r Arago).

(C. R. 1853, XXXVI, p. 709-713. — Bibl. Univ. Arch. 1853, XXIII, p. 77-82. — P. A. 1853, LXXXIX, p. 84-90).

98. *Sulla Memoria intorno al magnetismo delle rocce.*

(R. Accad. Scien. Nap. Rendic. 1853, II, p. 141-145).

99. *Lettre sur l'aimantation des roches volcaniques* (lettre à M.^r Arago).

(C. R. 1853, XXXVII, p. 229).

Con questa lettera invia all'Accad. la sua *Memoria sulla polarità magnetica delle lave e delle rocce d'origine vulcanica* letta all'Accad. di Napoli il 21 genn. 1853.

100. *Remarques à l'occasion d'une note de MM. de la Prevostaye et Desains sur la transmission de la chaleur à travers le sel gemme* (Extrait d'une lettre à M.^r Arago).

(C. R. 1853, XXXVII, p. 293-295).

101. *Recherches sur les substances diathermanes: remarques à l'occasion d'une communication de MM. de la Prevostaye et Desains* (Extrait d'une lettre à M.^r Arago, Naples, 4 settembre 1853).

(C. R. 1853, XXXVII, p. 599).

102. *Du magnétisme des roches* (Extrait d'une lettre à M.^r Regnault, Portici, 28 nov. 1853).

(C. R. 1853, XXXVII, p. 966-968).

Una lettera analoga Melloni aveva inviato ad Élie de Beaumont.

103. *Osservazioni intorno agli effetti del fulmine.*

(Corrisp. Scient. Roma, 1853, II, p. 274-276).

104. *Osservazioni su le sperienze termoscopiche eseguite dal P. Secchi e Prof. Volpicelli durante l'ultimo eclisse del Sole visibile in Roma* (28 luglio 1851).

(Corrisp. Scient. Roma, 1853, t. II, p. 290-291).

105. *Sopra alcuni fenomeni di elettricismo statico e dinamico, recentemente osservati da Faraday ne' conduttori de' telegrafi sotterranei e sottomarini* (comunicazione letta dal Socio Melloni il 17 marzo 1854).

(R. Accad. Scien. Nap. Rendiconto 1854, III, p. 30-38. — Ann. Scien. Mat. e Nat. di Tortolini, 1854, V, p. 133-142. — Corrisp. Scient. Roma, 1855, III, 139-142).

Non ho potuto trovare le due lettere di Faraday a Melloni in data 30 genn. e 9 febb. 1854 accennate da lui stesso in questo lavoro.

106. *Nouveaux renseignements sur la méthode la plus convenable pour déterminer la transcalence d'une lame par rapport à diverses radiations calorifiques* (Extrait d'une lettre à M. Élie de Beaumont).

(C. R. 1854, XXXVIII, p. 429-433).

107. *Parere intorno alla memoria del loro collega E. Capocci presentata all'Accademia il 23 aprile 1844, sotto il titolo: Su di un nuovo fenomeno cromatico nella luce crepuscolare* (insieme a De Luca).

(R. Accad. Scien. Napoli, Rendic. 1854).

108. *Recherches sur l'induction électrostatique* (Lettre à M.^r Regnault).

È questa l'ultima comunicazione che il Melloni fece all'Accademia di Parigi.

(C. R. 1854, XXXIX, p. 177-188. — Bibl. Univ. Arch. 1854, XXVI, p. 314-323).

In questa lettera ricorda le esperienze fatte dal Clark dietro sua proposta. Di questa lettera del Melloni si è poi, nel 1879, occupato il Volpicelli, il quale la tradusse con note ed osservazioni nell'opuscolo seguente:

“ Lettera di Melloni al Regnault pubblicata ne' C. R. XXXIX, 1854, p. 177, dichiarata con opportune note da P. Volpicelli.

(Roma, Tip. delle Scien. Mat. e Fis., 1879, p. 18, in-8°) „

109. *De l'induction électrostatique* (Extrait d'une lettre adressée à M.^r Aug. de la Rive).

(Bibl. Univ. Arch. 1854, t. XXVI, p. 314-323).

La lettera è datata da Moretta di Portici, 10 luglio 1854.

In una nota il de la Rive loda molto queste ricerche di Melloni, che confermerebbero alcuni suoi dubbi precedenti sulla distinzione fra i fenomeni dell'elettricità per influenza e quelli dell'elettricità dissimulata.

Il Volpicelli già sino dal 1855 (N. Cim. 1855, II, p. 100 e 145) si era occupato dell'induzione elettrostatica, indagando la natura di ciò che il Melloni aveva chiamato *influenza perturbatrice*.

Le esperienze elettrostatiche del Melloni furono argomento di discussione per parte di molti fisici; ma di ciò io non debbo occuparmi. Mi piace però ricordare le ammirevoli parole con le quali l'illustre fisico Belli di Pavia esprime il dispiacere di mostrarsi in opposizione alle idee del Melloni. Si veda con quanta cortesia, con quanta delicatezza scriveva, riguardo ad un collega!

“ E qui non posso tacere il mio rincrescimento di mostrarmi in opposizione coll'immortale Melloni che tanto onorò l'Italia e a cui tanto dee la scienza; e di farlo in un tempo in cui egli non può più difendersi da sè, e nel quale non è a me possibile, valendomi dell'amicizia di che egli mi onorava, fargli privatamente conoscere le difficoltà a cui vanno soggette queste sue nuove dottrine. Non avendo egli altra ragione movente che l'amore del vero, io penso che se ne sarebbe ricreduto „ (N. Cim., 1858, VII, p. 98).

110. *Sull'eguaglianza di velocità che le correnti elettriche di varia tensione assumono nello stesso conduttore metallico.*

(R. Accad. Scien. Nap. Rendiconto 1854, III, p. 77. — Ann. Scien. Mat. e Fis. di Tortolini, 1854, V, p. 319-325. Questa nota, di già stampata, fu trasmessa al Direttore del Giornale quattro giorni avanti l'irreparabile perdita dell'autore (N. d. D.). — Corrisp. Scientifica Roma, 1855, III, p. 221-222. — Bibl. Univ. Arch. 1854, XXVII, p. 30-37).

Su questa memoria fecero una relazione all'Accademia di Napoli: Palmieri, Nobile e Gusone (Rendic. III, p. 70). Fu presentata il 7 luglio.

È questo l'ultimo lavoro pubblicato dal Melloni. Nel pubblicare questa memoria nella Bibl. Univ. Arch. il de la Rive ne annunzia con dolore la morte.

Questo lavoro si riferisce alle esperienze di Clark fatte dietro invito del Melloni ed accennate a pag. 42.

Il de la Rive nel suo *Traité d'électricité* scrive:

“ Les expériences de M.^r Latimer Clark, que nous avons citées plus haut en montrant que la vitesse de propagation du courant est la même, quelle que soit la tension de la pile, fournissent une preuve bien forte en faveur de l'analogie que nous admettons entre le mode de

propagation de l'électricité et celui des sens, qui se propagent avec la même vitesse dans le même milieu, lors même qu'ils sont plus ou moins aigus et plus ou moins intenses. C'est ce qu'avait remarqué M.^r Melloni, sur la demande duquel M.^r Latimer Clark avait entrepris les expériences importantes dont nous avons fait connaître les résultats. Le savant physicien italien avait également observé que le retard que la vitesse du courant éprouve dans les fils souterrains par l'effet de l'induction latérale, doit être le même, et que par conséquent la vitesse absolue doit être également la même, quelle que soit la tension de la pile; et cela, parce que la portion de l'électricité qui est déviée du côté de la paroi du fil par l'effet de l'induction (ce qui produit le retard), y étant retenue par une force qui provient de cette électricité même, elle doit nécessairement varier proportionnellement à son intensité, et produire par conséquent un retard qui est toujours le même „.

(A. de la Rive, *Traité d'électricité théor. et appl.*, 1856, II, p. 138-139).

“ Un fisico illustre, scrivevauo Matteucci e Felici (1), di cui noi italiani particolarmente dobbiamo deplorare la perdita recente, invitava Faraday a ripetere le sue esperienze usando correnti di tensioni molto differenti fra loro. Il signor Latimer Clark, ingegnere della Compagnia dei Telegrafi inglesi, il quale di buon grado secondava il desiderio di Melloni, trovò che le correnti elettriche dovute a pile di tensione diversa si propagavano coll'istessa velocità, o in altre parole, che una quantità data di elettricità a una forte tensione o una quantità più piccola a una tensione proporzionatamente più debole, apparivano all'estremità dello stesso filo dopo lo stesso intervallo di tempo, ecc. „.

Nel 1855 Faraday e L. Clark pubblicarono insieme una memoria: “ Farther observations on associated cases in electric induction, of current and static effects „ (Phil. Mag. (4), IX, p. 161 e Bibl. Arch. XXX, p. 328). Si vegga anche: GONNELLE, “ Résumé des travaux faits pour déterminer la vitesse de propagation de l'électricité „. *Ann. télégr.*, nov. e dic. 1858.

111. PUILLET-PALMIERI. — *Due capitoli degli Elementi di Fisica del Pouillet furono tradotti dal Palmieri ed annotati dal Melloni.*

112. *Nouvel électroscope* (note transmise par M.^r De Luca). Pubblicato dopo la morte del Melloni.

(C. R. 1854, XXXIX, p. 1113-1117. — Ateneo Ital. 1854, III, p. 40-46. — Bibl. Univ. Arch. 1854, XXVII, p. 274-280. — R. Acc. Nap., Rend. 1854, III, p. 82-90. — Il Cimento, Torino, 1855, p. 82-83: rivista di scienze, lettere ed arti, che per alcuni anni si pubblicava a Torino).

Fra le carte lasciate dal Melloni il Nobile trovò nel 1854 la descrizione di questo ingegnoso elettroscopio, detto poi *elettroscopio di Melloni*. Questo lavoro fu presentato dal Nobile all'Accademia di Napoli col titolo “ *Descrizione dell'elettroscopio di invenzione del cav. Melloni, rinvenuta fra le sue carte* „. Nelle Memorie della R. Acc. di Napoli 1852-54, pag. 335-340, è descritto questo apparecchio col semplice titolo: *Elettroscopio del cav. Macedonio Melloni*, con una breve relazione, e commemorazione, di Palmieri, Nobile e Flauti.

(1) Nuovo Cim., 1855, t. I, p. 281. Nel riassunto di una memoria di Faraday.

IL GRUPPO DEL GRAN SASSO D'ITALIA

STUDIO GEOLOGICO
DI
FEDERICO SACCO
(CON UNA CARTA GEOLOGICA)

Approvata nell'adunanza del 1° Dicembre 1907.

Più di un secolo è trascorso dacchè O. Delfico pubblicava la prima relazione scientifica sul Gran Sasso d'Italia (1) e per quanto in seguito parziali osservazioni geologiche siansi fatte in varie parti di questa regione montuosa per opera di Cappello (5), Tenore (4-7-20), Mozzetti (6), Hoffmann (8), Covelli (9), Pilla (10-11-18-19), Spada Lavini ed Orsini (12-13-17), Amary (14-15), Costa (16), Quartapelle (21-24), St. Robert e Berruti (23), Bonanni (25), De Marchesetti (27), Calberla (28), Paolini (29), De Giorgi (30-31), Forsyth Major (32), Canavari (33-35-36-40-41^{bis}-46), Meneghini (38), Baldacci e Canavari (37), Cacciamali (42), Chelussi (45-49-54-61), Marchetti (43), Hassert (53), Sacco (62), Prever (63-65), ecc., tuttavia rimase finora assai incompleta la conoscenza geologica di questo interessante ed importante gruppo montuoso. Parvemi perciò opportuno dedicarvi una parte della campagna geologica del 1906 e di presentare ora riassunti in queste Note, e nella relativa Cartina geologica, i principali risultati ottenuti.

Il Gruppo del Gran Sasso d'Italia, largamente inteso, si presenta, come un'unità geologica e geografica assai spiccata, irregolarmente subellittico. Infatti verso Nord e verso Est esso si erge quasi di tratto per forte salto e corrugamento orogenico come una specie di muraglia calcarea eocenica, di mille a duemila metri di altezza, davanti all'ampia regione collinosa marnoso-arenacea miopliocenica del Teramano e del Chietino, con direzione dapprima da Ovest ad Est, poi, per rapida inflessione, da Nord a Sud; invece verso Ovest e Sud detto Gruppo è complessivamente limitato da una serie di fratture, dirette all'incirca da N.-O. a S.-E., e dalla conseguente ampia valle aternina. Detto gruppo subellittico collegasi però abbastanza regolarmente colla catena apenninica alle sue estremità, cioè sia ad O.-N.-O. nei colli di Montereale-Borbona, sia specialmente verso S.-E. nelle regioni di S. Demetrio-Capestrano. Siccome la carta geologica unita a questo lavoro più e meglio di qualsiasi descrizione può dare un'idea dello sviluppo delle varie formazioni geologiche e della loro distribuzione nel gruppo in esame, passo senz'altro alla loro sintetica descrizione.

Ricordo qui incidentalmente che non trovai traccia dello *strato vastissimo di Gneiss*, accennato da Tenore e Cappello (5), come scoperto dall'Orsini presso Fano di Corno.

Infralias.

La base stratigrafica delle formazioni costituenti il Gruppo montuoso in esame è rappresentata da calcari dolomitici biancastri, ora più o meno saccaroidi ed abbastanza compatti, ora invece friabili pseudobrecciosi, qua e là quasi farinosi. Tale terreno viene a giorno per fratture e susseguenti forti spostamenti stratigrafici; e più precisamente per frattura, diretta da Est ad Ovest, sul fianco Sud-Est della piramide del Monte Corno, e per estesa frattura diretta da N.-O. a S.-E. sulla sinistra dell'alta Valle Aternina alle falde dei dirupati Monti di Pizzoli dove detta zona appare per molti chilometri di lunghezza colla sua caratteristica facies di Calcarea dolomitico bianco breccioso pulverolento, presentando anche uno spessore di 100 a 200 m.

L'interpretazione cronologica di questa formazione riesce tuttora alquanto incerta per quasi mancanza di fossili; è bensì vero che il Canavari accenna aver trovato un frammento di *Dicerocardium* al M. Corno e che in analoghi terreni della vicina regione di Antrodoco furono segnalati dal Segrè resti di *Megalodus Gümbelii Stopp*, per cui tali fatti, uniti alla natura dolomitica della roccia, potrebbero far inclinare ad attribuire detto terreno al Trias superiore; ma la povertà e cattiva conservazione dei fossili non permettono per ora un giudizio sicuro in proposito e viceversa la graduale transizione di questi terreni al sovrastante Lias fa piuttosto inclinare a ritenerli infraliasici.

Giura-Lias.

La serie giuraliasica è specialmente ben rappresentata dal Lias assai potente, racchiudente qua e là resti fossili che furono studiati dapprima dal Costa (16) e poi dal Canavari (35-36-37-41^{bis}); anzi è essenzialmente su tali fossili, studiati particolarmente dal Canavari, che si può in linea generale accennare ad una divisione di detta serie in vari piani.

Giurese. — Calcari grigiastri con scarsi e mal conservati resti fossili.

superiore: Straterelli calcareo-marnosi a noduli di selce con fossili piritizzati e specialmente con numerose Ammoniti, cioè: *Harpoceras bifrons* Brug., *H. comense* V. Buch, *H. radians* Rein., *H. Leesquei* d'Orb., *H. complanatum* Brug., *Hannatoceras insigne* Schub., *H. cf. fallax* Ben., *Phylloceras cf. doderteinianum* Cat., *Ph. Capitanei* Cat., ecc.

medio: . . . Calcari selciferi, spesso un po' dolomitici, subcristallini, grigiastri, talora con tinte rosee, assai fossiliferi specialmente in Ammoniti (*Harpoceras cf. radians* Rein., *Phylloceras libertum* Gemm., *Lytoceras*, ecc.) ed in Brachiopodi (*Rhynchonella pisoides* Zitt, *Rh. Mariottii* Zitt, *Rh. Verrii* Par., *Rh. subdecussata* M., *Terebratula cerasulum* Zitt, *T. Taramellii* Gemm., *Pygope rheumatica* Can., *Spiriferina obtusa* Opp., *Sp. alpina* Opp., *Leptaena fornicata* Can., ecc.), oltre a *Trochus*, *Pecten agathis* Gemm., Crinoidi, ecc.

inferiore: Calcari biancastri, più o meno cristallini, spesso alquanto dolomitici, con Rhynchonelle, Lime, *Pecten agathis* Gemm., *Macrondon cf. Spallanzanii* Gemm., *Scurria cf. Dumortieri* Gemm., *Pseudomelania Raphis* Gemm., *P. Falconeri* Gemm., *Chemnitzia cf. apeminnica* Gemm., *Climacina Mariae* Gemm., Arietiti, ecc.

Ma in realtà sul sito tale distinzione riesce spesso assai difficile, tanto più che i fossili si incontrano solo qua e là (p. e. nella Conca degli Invalidi salendo al

M. Corno, a Fonte Grossa e Fosso S. Giuliano a Nord di Aquila, ecc.), ed inoltre difficoltà orografiche, oltre quelle prodotte da manti detritici, spesso si oppongono all'esame minuto e quindi alla sicura e regolare delimitazione dei singoli piani; d'altronde non sembra che tutti i sopracitati fossili abbiano sempre una precisa e limitata posizione stratigrafica; sono particolarmente certe zone marnose schistose, grigio-verdiccie, a Fucoidi, che offrono i fossili più ben conservati e quindi più studiabili come presso l'accennata Fonte Grossa. Consimili schisti grigio-verdastri, inclinati a N.-N.-O., affiorano largamente nella gola di Paganica dove possono comodamente osservare sulla destra del Vallone a circa metà strada tra questo paese o Camarda. Altri straterelli calcarei grigio-verdastri vediamo nel Vallone di Assergi presso Tenca diruta, ecc.

La serie liasica è però costituita complessivamente di calcari grigiastri a stratificazione generalmente abbastanza visibile; però talora essi formano anche masse compatte in cui la stratificazione quasi scompare all'esame dettagliato solo più mostrandosi in complesso, come, p. o., appunto nell'elevato gruppo del M. Corno.

Spesso le formazioni liasiche assumono un aspetto rupestre, aspro, come appunto negli elevati rilievi indicati giustamente col nome di Corno grande e Corno piccolo.

I fossili sono talora abbondantissimi tanto da indicare locali formazioni organogene, a Corallari, Brachiopodi, Chemnitzidi, ecc., come in parte del grande affioramento liasico del Gran Sasso; ma i fossili migliori per studio si incontrano sparsi specialmente in certe zone calcareo-marnose alquanto disaggregabili che furono già in gran parte segnalate dal Chelussi (49-61) ai cui lavori quindi rimando. Tali fossili, che si raccolsero nelle zone più visitate come presso Aquila (Fonte Grossa, ecc.) o lungo la salita al Gran Sasso, consistono specialmente in Ammonitidi dei gen. *Hammatoceras*, *Grammoceras*, *Caeloceras*, *Dumortieria*, *Arietoceras*, *Hildoceras*, ecc., insieme con Pettini, Rinconelle, Rinconelline, Terebratule, Crinoidi, ecc. Ricordo p. e. come salendo al Corno grande, specialmente nella regione della Conca degli Invalidi, abbia riscontrato *Amaltheus spinatus* Brug., *Peronoceras bollense* Zitt., *Chlamys cf. anomioides* Gemm. e Di Bl., fossili gentilmente determinatimi dal Prof. C. F. Parona, e che sono appunto tipici del Lias medio ed inferiore; mentre alle falde meridionali del M. Cefalone raccolsi un *Hammatoceras cf. allobrogense* Dum. del *Domeriano*, presso S. Barbara di Paganica incontrai nel calcare grigio compatto un *Harpoceratide*, ecc.

I terreni giuraliasici vengono a giorno essenzialmente per fratture; queste sono dirette prevalentemente da Ovest ad Est circa, con rialzamento più o meno spiccato del labbro settentrionale, quindi detti terreni appaiono cogli strati pendenti a Nord circa e le loro testate rivolte a Sud, almeno in generale. Inoltre le linee di frattura mostrano di succedersi parallelamente, come vediamo, p. es., andando dal Gran Sasso ad Aquila, nella qual direzione le successive fratture con relativo sprofondamento costituiscono quasi una gradinata discendente dai 2900 m. del M. Corno ai 700 m. dei dintorni di Aquila.

Assai notevole è la potenza della serie giuraliasica, per lo più di un 200 o 300 m., ma che può anche oltrepassare i 500 m. come parrebbe verificarsi nel massiccio del Gran Sasso.

Mentre generalmente i terreni in esame, formando la parte inferiore delle balze di frattura, sono altimetricamente poco elevati, al M. Corno dove essi si mostrano

liberi dal solito terreno cretaceo, costituiscono la massima vetta apenninica oltrepassando i 2900 m. s. l. m.

La serie liasica passa per lo più gradualmente in basso all'Infralias, ma verso l'alto sovente, pur mostrandosi abbastanza concordante col Cretaceo, lascia talora vedere qualche disturbo stratigrafico ed un certo *hyatus* che può anche diventare fortissimo: ciò ci spiega sia la relativa gracilità od anche la mancanza del Giurassico, sia persino la diretta sovrapposizione dell'Eocene sul Lias, come, p. e., nei monti di Paganica. Le regioni più comode per osservare la serie secondaria quasi completa sono i Valloni che intersecano le falde S.-O. dei Monti di Pizzoli da Arischia sin quasi a S. Pettingo, dove vediamo infatti la seguente successione stratigrafico-litologica.

- Cretacico* . . . — Calcari ben stratificati, spesso ondulati, bianco-grigiastri.
Infracretacico. — Calcari grigi alquanto rupestri.
Giurassico . . . — Calcari grigio-seuri, spesso in grandi banchi, rupestri.
Liasico — Calcari grigi o grigio-bruni in banchi o strati regolari.
Infraliasico. . — Calcari cavernosi, grigi, passanti a calcari dolomitici biancastri, friabili.

Cretaceo.

La formazione cretacea, assai potente ed estesa, è rappresentata da Calcari biancastri con leggera tinta giallo-miele, spesso dolomitici nella parte inferiore, a stratificazione generalmente abbastanza visibile.

Le regioni cretacee si distinguono spesso orograficamente per costituire rilievi allungati, grigi, aridi, denudati, foggianti a dorso di cammello, oppure regioni pure caratteristicamente aride, aspre, tormentate in mille modi dai fenomeni carsici che ne ridussero le superfici ad una specie di gigantesco ed irregolare crivello ad enormi maglie, in modo da ricordare zone crateriche, specialmente quando si guardano dette regioni complessivamente, p. es. nella R. Papa morto, tra Castel del Monte e Campo Imperatore.

Si comprende quindi facilmente come tali regioni ad imbuti rappresentino zone eminentemente assorbenti l'acqua di pioggia o di fondita delle nevi. per cui anche nell'interno debbono presentare un'infinita serie di fenomeni di erosione, dissoluzione, ecc., mentre viceversa esternamente vi manca quasi sempre l'acqua salvo qualche ristagno temporaneo sul fondo un po' melmoso delle conche carsiche.

I fossili si mostrano qua e là abbondantissimi tanto da costituire veri depositi organogenici dove Corallari, Idrozoari, Rudiste, Camidi, Caprinidi, Nerinee, ecc. formano gli elementi più comuni ed appariscenti. Ciò osservasi particolarmente in alcune regioni spociali, così p. es. nei dintorni di Castel del Monte e di Calascio regioni dove, fra i calcari grigio-biancastri o giallo-miele, abbondano in modo straordinario le Ellipsactinie (*E. ellipsoidea*, *E. thyrronica*), già studiate dal Meneghini (38) e dal Canavari (40, 46), ed altri grossi Idrozoari, i Corallari (*Stylina*, *Cyathophora*, ecc.), gli Echinidi, le Camidi, i Gasteropodi (con predominanza di Nerinoidi, fra cui giganteschi *Cryptoplocus*, ed Acteonellidi) e dove trovai persino alcune Ammonitidi indeterminabili, ma che mi parvero di tipo cretaceo. Nel rilievo allungato del Monte di Cerro, specialmento salendo da S. Eusanio alla Madonna del Castello, trovasi una gran quantità di fossili, specialmento Camidi; nei dintorni di Collicello (Cagnano

Amiterno), presso Castiglione (ad Ovest di Tornimparte) a contatto dei Calcari nummulitici, i calcari cretacei sono pure zeppi di Camidi, Gasteropodi, Corallari, ecc. I Monti di Bagno e d'Ocre, già noti da tempo per la ricchezza in Cerizidi, Glauconie, Nerinee, ecc., le cui tipiche sezioni appaiono facilmente a chi salendo da S. Felice a S. Martino osserva i tagli fiancheggianti lo stradone, e da alcuni autori (47) interpretati come fossili giurassici, ora divennero regioni paleontologicamente famose per le ricerche del Chelussi (49, 59, 61) e gli studi del Parona (48, 52, 67) e dello Schnarrenberg (57) specialmente attorno al Colle Pagliare. Rinvio quindi a tali lavori solo ricordando come recentemente il Parona (68) così abbia sintetizzato la serie cretacea dei Monti di Bagno.

Senon.? — Calcari bianchi a Orbitoidi e Calcari cereo-chiari compatti con piccoli Gasteropodi e Foraminiferi (*Orbitoides*, *Idalina*, *Lacazina*, ecc.).

Turon. { Calcari chiari con Ippuriti e Biradioliti.
Calcari cerei e bianchi a Lumachelle con Nerinee, *Glauconia*, Acteonelle, *Chondrodonta*, *Vola*, ecc.
Calcari compatti con Ellipsactinie e piccola Requenie.

Cenom. { Calcari biancastri o giallastri, stratificati o massicci, assai potenti, a *Nerinea forojuliensis*, inglobanti per passaggi laterali ed intercalazioni: a) Calcari stratificati, con marne intercalate varicolori, brecciose, con detriti di Rudiste, Gasteropodi mal conservati e numerosi Coralli, nonchè una forma di *Parkeria*; b) Calcari bianchi di scogliera con Orbitoline, Corallari e Molluschi, specialmente Camacee (Imeraliti, Caprotine, Policoniti, Toucasie) e una settantina di forme di Gasteropi. È questa specialmente la così detta *Fama di Colle Pagliare*.

È ad ogni modo certo che estendendo le pazienti ricerche paleontologiche, state ora concentrate essenzialmente nella regione di Colle Pagliare, ne verrà fuori per Cretaceo dell'Abruzzo una fauna ricchissima e svariatissima. In formazioni, di età un po' incerta, dei dintorni del Rifugio del Gran Sasso, abbondano le *Amphiastraea*, le *Aulastraea*, le *Polyphylloseris*, le *Diplarea*, le *Acanthogyra*, le *Stylina*, ecc.

Una netta distinzione di piani nella serie cretacea riesce alquanto difficile; tutt'al più si può dire che il Cretaceo superiore, o Cretaceo p. d., presenta qua e là resti di Rudiste (diventando talora un calcare ippuritico), nonchè zone straordinariamente fossilifere come quella famosa di Colle Pagliare; invece il Cretaceo inferiore, o Infracretaceo, talora un po' dolomitico specialmente verso la base, mostra piuttosto resti di Chamidi, costituendo talvolta un Calcaceo a Camacee od a Requenie.

Quanto alle Ellipsactinie che si credettero dapprima essenzialmente caratteristiche del Giurassico ed ora si riconobbe estendersi pure nell'Infracretaceo apenninico, parmi, specialmente da quanto osservai nei dintorni di Calascio-Castel del Monte-S. Stefano Sessanio ed altrove, che siano molto sviluppate nel Cretaceo p. d. sino alla sua parte superiore.

Ho accennato sopra alla ricchezza in fossili della regione di Castel del Monte-Calascio, ecc.; ma in proposito si affaccia una grave questione. Cioè durante il rilevamento geologico ebbi ad osservare che i banchi calcarei più o meno rupestri (ma che non constatai fossiliferi) dei dintorni di Ofena potevano ricordare il Giurassico o forse meglio l'Infracretaceo; invece quelli sovrastanti e tanto fossiliferi dei Colli di Castel del Monte-Calascio, con prolungamento ad Ovest sin oltre S. Stefano, parevano

passare abbastanza gradualmente ai calcari eocenici, per cui mi sembrò logico di attribuirli alla serie cretacea, largamente intesa. Ma la ricca fauna che vi potei raccogliere, che fu gentilmente determinata dal Parona pei Molluschi ed i Crinoidi e dal Prever pei Coralli, mostrò invece una grande affinità col Titonico, specialmente di Stramberg, ecc., ciò che d'altronde già era apparso al Canavari e ad altri come risulta anche dalla coloritura data a questa regione nella Carta geologica d'Italia del 1889. La fauna in questione, essenzialmente dei dintorni di Calascio, è la seguente:

<i>Thecosmilia virgulina</i> Et.	<i>Placastraea aprutina</i> Prev.
" <i>flabella</i> Blainv. var. <i>compacta</i> Kob.	<i>Ellipsactinia ellipsoidea</i> Steinm.
" <i>scrrata</i> Prev.	" <i>tyrrhenica</i> Can.
<i>Amphiastraea Saccoi</i> Prev.	<i>Balanocrinus subteres</i> Münst.
<i>Acanthogyra Ogilvici</i> Prev.	<i>Cidaris carinifera</i> Ag.
<i>Astrocaenia Bernensis</i> Koby.	<i>Pecten nebrodensis</i> Gemm. e Di Bl.
<i>Epistreptophyllum commune</i> Milasch.	" <i>anastomoplicus</i> Gemm. e Di Bl.
<i>Montlivaultia obconica</i> Mstr.	<i>Narica ventricosa</i> Zitt. (?)
<i>Leptophyllia compressa</i> Prev.	<i>Nerita Seebachi</i> Zitt.
<i>Cyathophora globosa</i> Og.	<i>Zittelia crassissima</i> Zitt.
" <i>claudiensis</i> El.	<i>Itieria austriaca</i> Zitt.
" <i>Gresslyi</i> Kob.	<i>Ptygmatis Wasinskiana</i> Zeusch.
	<i>Cryptoplocus depressus</i> Voltz.

Per quanto peso debbasi dare al responso paleontologico, tuttavia pel motivo sovraccennato, salvo di ammettere un grande *hyatus* fra Eocene e Giurassico, ciò che all'esame geologico non appare, sembrami più naturale per ora di attribuire questa grande formazione fossilifera al Cretaceo, da cui però potrebbero forse ulteriori fortunate ricerche paleontologiche far distinguere una parte inferiore riferibile al Giurassico. Non sarebbe d'altronde improbabile che il criterio paleontologico dovesse subire qualche modificazione nel giudicare regioni fra loro distanti, come appunto Stramberg e l'Appennino centrale e che questo criterio modificato servisse a schiarire quelle incertezze e quelle apparenti contraddizioni che abbiamo ora indicate e che d'altronde consimili riscontraronsi anche altrove; così, p. es., nell'Isola di Capri, come pure nei Monti di Oere (47) dove il Levi determinò tutta una serie di *fossili giurassici* in terreni ritenuti ora invece come cretacei.

Tali fatti naturalmente aumentano le difficoltà dello studio geologico dell'Appennino, aggiungendosi ancora che spesso neppur l'incontro di fossili cretacei ci assicura dell'età cretacea del terreno che li ingloba, come vediamo per esempio presso il Rifugio del Gran Sasso, presso le capanne di Campo Pericoli, ecc., dove troviamo resti di Camidi e di Alectronidi di tipo cretaceo in terreno forse eocenico; anzi in vaste regioni, come vedremo più avanti, notevoli formazioni che paiono riferibili all'Eocene inferiore sono appunto molto ricche in tali resti cretacei, accrescendo così sempre più le difficoltà della delimitazione dei piani geologici.

Nell'andamento tettonico delle formazioni cretacee vediamo che alle pieghe, grandi e numerose, spesso si intercalano parecchie fratture fra cui alcune estese e con forte rigetto o sprofondamento, tanto che, p. es., nella regione montuosa a Sud Est di Aquila, abbiamo una vera e tipica zona od immenso campo di fratture (orograficamente anche ben riconoscibili dalla forma a gigantesco gradinate). fratture per

lo più dirette da N.-O. a S.-E., ma alcune anche un po' divergenti da tale andamento prevalente. La regione montuosa compresa tra Monticchio, Monte d'Ocre-Rocca di Cambio e Campana, è veramente una regione tipica, classica direi, per ripetute fratture e più o meno grandiose gradinate che interessano anche l'Eocene, continuandovi poi in quest'ultimo terreno nella prossima regione di Fagnano Alto-Ansidonia. Questo complesso ed imponente sistema di fratture, che non hanno ancora tutte raggiunto un assetto definitivamente stabile, ci dà ragione della relativa frequenza dei Terremoti nell'Aquilano. Quanto alla causa del grande fratturamento della regione aquilana, come d'altronde degli Abruzzi in generale, essa, credo, debba attribuirsi in gran parte alla relativa rigidità delle masse del Secondario, per cui sotto l'azione delle potenti spinte tangenziali tali masse spesso si frantumarono spostandosi per scorrimenti, piuttosto di piegarsi, come invece si verificò spesso nelle finitime regioni dell'Umbria e del Molise dove sonvi zone marnose o marnoso-argillose, relativamente flessibili, nel Cretaceo e nell'Eocene.

La serie cretacea ha uno spessore assai variabile, ma che spesso è di 300 a 400 metri, fors'anche raggiungendo in alcune regioni i 600 e più metri. Altimetricamente essa oltrepassa anche i 2000 metri s. l. m. come nei Monti d'Ocre, toccando quasi i 2500 m. nel non molto lontano M. Velino.

Quanto ai rapporti della formazione cretacea con quelle sotto e sovrastanti, se vi è talvolta un *hyatus* più o meno notevole, sovente invece osservasi un passaggio abbastanza graduale sia al Giurese, tanto che non è sempre facile segnarne la delimitazione, sia all'Eocene, col quale ha talora analoga la facies litologica. Anzi neppur l'esame paleontologico può sempre servire per detta distinzione cronologica perchè, come già accennai, non di rado trovansi fossili cretacei anche abbondantemente sparsi, più o meno incompleti, in una zona che pare riferibile all'Eocene, per un fenomeno di rimaneggiamento abbastanza curioso ed interessante. La regione Le Rocce (O.-N.-O. di S. Stefano Sessanio) è una delle migliori località per osservare il passaggio dai tipici calcari ad Ellipsactinie ai Calcari dell'Eocene inferiore molto ricchi in fossili (Operculine, Heterostegine ed anche Nummuliti come al M. Cappellone) spesso più o meno infranti e rimaneggianti, fra cui sono frequenti i resti di Rudiste, come p. es. nei dintorni di Fonte Chiusola. Però sovente il Cretaceo viene più o meno discordantemente ricoperto dall'Eocene; uno dei punti in cui meglio si può vedere direttamente questa sovrapposizione si è nel profondo intaglio naturale dell'alta Valle di Formalisca presso la Fonte Nera (N.-O. di Colle Brincioni), sorgente che qui, come in altri casi analoghi, sembra originata da differenze litologico-stratigrafiche tra i Calcari eocenici e quelli cretacei sottostanti.

Riguardo allo sviluppo del Cretaceo, oltre a quanto appare dalla carta geologica, debbo accennare che probabilmente un'ampia ed allungata anticlinale di questo terreno costituisce il *substratum* profondo del Campo Imperatore (l. s.), sostenendo la grandiosa muraglia ellittica, eocenica, che forma la catena dei Monti Brancastello-Prena - Camicia - Capo di Serre - Bolza - Archetto e Paganica. Infatti vediamo la formazione cretacea scendente dalla tipica regione di Castel del Monte immergersi sotto il grande piano quaternario della Vetica. Inoltre nella parte inferiore del fianco settentrionale del grande piano in questione, da Vado di Corno al M. Faeto, M. Veticoso. ecc., sviluppansi calcari biancastri cristallini spesso friabili, ricordanti persino certi calcari

dell'Infralias, e che per l'assieme pensai dapprima doversi riferire al Cretaceo, tanto più che altri aveva già accennato (31) essersi rinvenuto Ippuriti in queste regioni; ma non avendovi potuto riscontrare fossili ben conservati, nè i resti di Ippuriti bastando ad assicurarne l'età (giacchè in queste regioni spesso abbondano frammenti di tali fossili in terreni forse eocenici), così nel dubbio lasciai per ora questa formazione unita alla sovrastante tipica e fossilifera serie eocenica, da cui però non sarebbe improbabile si debba distinguere attribuendola al Cretaceo (1); ma ad ogni modo rimane abbastanza fondata l'idea di una specie di dolce dorsale cretacea, specialmente accentuata a Nord, che sorregga, direi, gran parte del Campo Imperiale, tanto più che i calcari biancastri sovraccennati veggonsi, nei tagli al fondo dei Valloni scendenti a Nord di Campo Imperatore (l. s.), costituire appunto dolci anticlinali, quasi ondulazioni superiori dell'anticlinale cretacea sottogiacente.

I rilievi mediani del M. Paradiso-M. Mutri coi loro banchi fossiliferi (con resti di Sferuliti) dolcemente inclinati parte a Nord e parte ad Est, appoggiano il motivo geotettonico sovraindicato, il quale d'altronde si potrebbe quasi considerare come la continuazione della zona anticlinale di Castel del Monte, che è ad inclinazioni per lo più assai dolci, solo mostrando disturbi tettonici un po' forti, forse anche di frattura, verso Ofena, nel M. della Serra, nel Lombo di Asino, ecc., che formano appunto caratteristici rilievi allungati ed orograficamente individualizzati per cause originali tettoniche.

Eocene.

I terreni eocenici presentano nella regione in esame uno straordinario sviluppo, anche perchè costituiscono quasi il mantello superiore generale del gruppo montuoso del Gran Sasso, formando eziandio parte importantissima delle sue cime principali. L'Eocene inferiore è talora difficilmente separabile dal Cretaceo superiore, avendo i due terreni costituzione litologica analoga e talora alcuni strati eocenici più o meno brecciosi presentando frammenti, evidentemente rimaneggiati, di Rudiste. Se però ulteriori ricerche facessero propendere ad attribuire al Cretaceo tali zone a resti frammentati di Rudiste e Camacee, ne verrebbe assai più esteso che nell'unita Carta geologica lo sviluppo della formazione cretacea aquilana, così nei monti di Camarda, attorno al Campo Imperatore (l. s.), ecc. (1).

È specialmente nell'estesa formazione eocenica che sviluppasi ad Est del Vallone Assergi-Paganica che, nella parte inferiore della serie, osservasi la frequenza di resti di Rudiste nei Calcari fossiliferi dell'Eocene, come pure alle falde meridionali del M. Corno, nei rilievi circuenti il Campo Imperiale, ecc.; così da Assergi al gruppo del Cristo e di qui a S. Stefano di Sessanio si può seguire la seguente serie:

<i>Eocene</i>	}	superiore: Calcari teneri, ora farinosi, ora marnoso-schistosi, bianco-giallastri, talora con fossili pseudomiocenici.
		medio: . . Calcari compatti nummulitiferi.
		inferiore? Calcari biancastri, subcristallini, con frequenti resti di fossili per lo più infranti, fra cui frammenti di Rudiste (1).

Cretaceo. — Calcari subcristallini biancastri o color giallo-miele con Ellipsactinie.

(1) Nella Carta geologica distinti tali zone ed altre analoghe, un po' incerte, appunto con uno speciale punteggiamento verde su fondo giallo.

In generale però la formazione eocenica si distingue da quella cretacea sia per maggior compattezza, in modo da originare spesso un paesaggio più dirupato ed erto, sia per presentarsi spesso molto ricca in fossili, non solo Nummuliti e Litotammi, ma Corallari, Echinidi, Briozoi, Pettini, Ostriche, Trochidi, ecc., fossili che in certi strati formano un vero impasto di organismi, quantunque in parte allo stato frammentario, ciò che ne rende difficile la determinazione. Sonvi anche banchi speciali, particolarmente nell'Eocene superiore verso Val Pescara, essenzialmente a piccoli Litotammi che appaiono abbastanza spiccati per la speciale struttura labirintoide che danno alla roccia.

I Calcari eocenici sono di costituzione e tinta assai variabile; per lo più bianco-grigiastri o giallognoli, ma talora rosei, specialmente nella parte medio-inferiore della serie, come incontriamo, p. es., sotto Casaline nel seno eocenico di Forcella ed assai di frequente nel Gruppo del Gran Sasso dove dette zonule rosee sono spesso nummulitifere e servono quindi di ottima guida lito-paleontologica per facilmente riconoscere l'Eocene. Ricordo però in proposito che l'aver osservato sull'estrema vetta del Gran Sasso qualche zonula calcarea roseo-verdicia, insieme con qualche altro carattere, mi aveva fatto dubitare dapprima che vi fosse colà una placca eocenica sul Lias, idea che poi non mi parve adottabile poichè anche nella serie liasica esistono qua e là zone variegata consimili. Invece tipici calcari schistosi rosati, di passaggio tra Cretaceo ed Eocene, vediamo lungo la strada Nazionale Vomano-Aterno presso il colle al km. 51-52. Terreni analoghi veggonsi affiorare presso Marano (alta Valle Aterno).

Del resto tale tinta rosso-rosea non è assolutamente caratteristica di un dato piano, apparendo sia nel Cretaceo superiore, sia nell'Eocene.

Debbo qui ricordare il fatto interessante che mentre nei Calcari bianchi, compatti, subcristallini, dei dintorni del Rifugio del Gran Sasso d'Italia e di qui verso Est non è raro incontrare *Paronaea variolaria* Lk., *Chapmania cf. gassinensis*, *Gypsina vesicularis* P. I., ecc., a tipo nel complesso nettamente eocenico, invece in calcari di tinta rosata, che raccolti in vicinanza dei primi, il Prever riscontrò una ricca fauna a Lepidocycline (*L. Raulini* L. e D., *L. Morgani* L. e D., *L. Tournoueri* L. e D., *L. sumatrensis* Brady, *L. marginata* Micht) e parecchi Nummuliti (*Paronaea Boucheri* De la H., *P. vasca* I. e L., *P. Bouillei* De la H., *P. budensis* Hantk., *P. subbudensis* Prev.), assieme con resti di *Heterostegina reticulata* Rut. e di *Rupertia*, nonchè *Litotamni*, ecc., cioè una fauna creduta oligo-miocenica.

Orbene, anche prescindendo dalla facies subcristallina di questi calcari rosati e dal fatto che la loro tinta roseo-rossigna credo accenni all'Eocene un po' antico, la loro posizione stratigrafica conferma in detta regione tale relativa antichità, per cui parrebbe strano vedervi abbondare le Lepidocycline, alcune anche di tipo ritenuto miocenico, se non fosse che tale fatto parmi soltanto sempre più confermare l'idea che da più anni sostengo, che cioè le Lepidocycline non sono affatto esclusive del Miocene o dell'Oligocene, ma abbondano nell'Eocene dell'Appennino italiano.

Del resto consimili calcari rosati a Lepidocycline compaiono in parecchi punti dell'Appennino aquilano, per esempio presso Genzano (Sassa) la cui fauna, ricca in Paronee, Lepidocycline ed Operculine, fu elencata nella parte superiore della pag. 677 del lavoro del Prever (65), che però la ritiene posteocenica.

I Calcari dell'Eocene medio-inferiore sono spesso bianco-cristallini, talora un po' dolomitici ed un po' breccioso-farinosi; quelli inferiori sono talvolta tipicamente e regolarmente oolitici, racchiudendo allora anche qua e là resti di Grifee, come osservai p. es. nel rilievo collinoso che sorge dal piano conglomeratico di Campo Imperatore a S-E. della Fontana del Macino, come pure qua e là nei colli che chiudono all'Est detto Campo Imperatore.

Altrove invece vi vediamo comparire zonule silicee, ed irregolarmente forellinate per alterazione, abbastanza caratteristiche dell'Eocene medio-inferiore.

Nella parte superiore la sèrie eocenica diventa più marnosa o marnoso-argillosa, quindi meno compatta, spesso anche bizzarramente pieghettata e contorta, come p. es. verso il Vomano (Vedi figure in: F. Sacco, *L'Appennino settentrionale e centrale*, 1904). I fossili vi sono frequenti, come: Fucoidi svariate, Zoofici, Alghe calcaree dei gen. *Cymopolia* ed *Aploporella*, Foraminiferi diversi fra cui ricordo specialmente, per l'abbondanza loro, le Orbitoidi e le piccole Nummuliti (oltre ad *Operculina*, *Anfistegina*, *Textularia*, *Vaginulina*, *Discorbina*, *Polystomella*, *Heterostegina*, *Globigerina*, *Biloculina*, *Truncatolina*, *Spiriloculina*, *Anomalina*, *Bigennerina*, ecc.); Antozoi dei gen. *Flabellum*, *Stephanophyllia* e *Ceratotrochus*; Eclinidi, come *Conoclypus*, *Spatangus*; Terebratuline, Terebratule; Aturie, molti Gasteropodi (*Galeodea*, *Cyrsotrema*, *Turbo*, *Trochus*, ecc.), moltissimi Pelecipodi, specialmente Pettini, Lucine, Folidomie, Ostriche, Lime, Limee, Arche, Nucule, Cardite, Cardii, Citeree, Veneri, Arcopagie, ecc.; denti di Squalidi, come *Hemipristis*, *Chrysophris*, *Oxyrhina*, *Odontaspis*, ecc.

È appunto nell'Eocene superiore, a mio parere (ma *Langhiano* ed *Aquituniano* per altri), che nella conca Aquilana, nell'alto bacino di Rocca di Mezzo, in Val di Pescara, ecc., si trova quella speciale forma a *Lepidocycline*, Pettini, Ostriche, ecc., che, per qualche carattere di miocenicità, viene ora generalmente ritenuta come miocenica, attribuendosi quindi al Miocene la potente formazione che la racchiude. Questione d'indole un po' generale che non credo opportuno di discutere qui perchè l'ebbi già a trattare recentemente in una nota speciale sopra "La questione eocenica dell'Appennino, 1906". Ricordo solo come una delle zone che trovai più ricche in *Lepidocycline*, tanto da formare qua e là veri strati a *Lepidocycline* accumulate in quantità straordinaria, è il versante occidentale del colle Petroso ad Est di Camarda, di fronte al paesello di Filetto; quivi la serie è ad un dipresso la seguente, quale la si può osservare salendo il fianco destro del profondo burrone di Filetto.

Eocene	}	superiore: Marne calcaree grigie e straterelli arenaceo-calcarei con Pettini, Operculine e specialmente <i>Lepidocycline</i> .
		medio: . . . Calcare grigio rupestre.
		inferiore: Strati calcarei e marnoso-calcarei.

Lias. — Calcari grigio-bruni in grandi banchi.

Nei calcari, che appellerò di Filetto, a *Lepidocycline* (fra cui frequenti sono quelle anche assai grandi), questa Orbitoide, secondo le determinazioni gentilmente comunicatemi dal Prever e dal Silvestri, è rappresentata da diverse specie, sia del gruppo della *L. dilatata*, sia di quello della *L. marginata*, cioè: *L. dilatata* Micht., *L. Schlumbergeri* L. e D., *L. Raulini* L. e D., *L. marginata* Micht., *L. Verbeecki* N. e H., *L. Tournoueri* L. e D., *L. angularis* N. e H., *L. Morgani* L. e D., *L. sumatrensis* Br., *L. Chaperi* L. e D.

assieme a *Paronaea Boucheri* De la H. colla solita *Operculina complanata* Defr. ed altri svariati fossili (Litotamni, ecc.) formanti talora un vero impasto organico.

Ad evitare ripetizioni riguardo alle località fossilifere dell'Eocene, rinvio ai lavori (49, 61) del Chelussi e per la denominazione dei fossili alle note del Prever (63, 65), solo ricordando che, oltre alle tipiche formazioni nummulitifere a *Orthophragmina*, *Paronaea*, *Laharpeja*, *Bruguierea*, *Gumbelia*, *Assilina*, *Alveolina*, ecc., da tutti ritenute eoceniche, inglobo pure nell'Eocene superiore, o *Bartoniano* (l. s.), le formazioni con Molluschi pseudomiocenici, qua e là con *Lepidocyclina*, *Operculina*, nonchè *Paronaea*, *Laharpeja*, *Alveolina*, *Rupertia*, *Charpenteria*, ecc., che detti autori, nonchè il Nelli ed altri, attribuiscono al Miocene (spesso qualificandole come *Langhiano*) od all'Oligocene.

Ricordo, circa i Calcari eocenici del Gran Sasso, come già Canavari e Baldacci (37) vi avessero segnalata la *Nummulites biarritzensis* D'Arch.; più tardi la Gentile (54^{bis}) vi riscontrò la *N. laevigata* Lk. e la *N. Lamarcki* D'Arch. et Haim., insieme con resti di *Carcharodon auriculatus* Blum. segnalati da Pasquale (60^{bis}).

Negli strati calcarei, alternati con schisti marnosi, che sviluppano sotto la sorgente del torrente Arno, per quei pochi campioni che ebbi a raccogliere, il Prever determinò la seguente ricca fauna: *Paronaea Guettardi* D'Arch., *P. deserti* De la H., *Orthophragmina radians* D'Arch., *O. stella* D'Arch., *O. priabonensis* Gumb., *Heterostegina reticulata* Rüt., *Operculina complanata* Defr., *O. Thouini* Tell., *Gypsina cesciculavis* P. e J., *Lituonella* sp. ecc.

È notevole la frequenza di impregnazioni bituminose od asfaltiche in diversi piani della serie eocenica; nella regione in esame il caso più interessante è dato dall'estesa zona asfaltifera che sviluppa alle falde meridionali della catena di M. Prena-M. Siella e che è intaccata dai numerosi valloni che incidono detta catena spargendone i detriti sul piano di Campo Imperatore.

Orograficamente i terreni eocenici, quando potenti, compatti e fortemente sollevati, originano regioni alpestri di difficile percorso, come ad esempio la frastagliata, aspra, dirupata cresta montuosa sviluppantesi ad Ovest e ad Est del Gran Sasso, specialmente il M. Infornace ed il gruppo Prena-Camicia. Allora le regioni eoceniche si distinguono per *facies* rupestre dalle soggiacenti e circostanti regioni cretacee meno erte, rotondeggianti, come osservasi p. es. tra l'eocenico M. Bolza e la cretacea regione di Papa morto, talora costituendo nel complesso una specie di gradinata orografica nella regione di passaggio tra i due terreni. Ma viceversa quando prevalgono le zone superiori, spesso un po' marnose, allora il paesaggio eocenico si fa assai più dolce, spesso anzi costituendo morbide colline o insenature frammezzo alle più erte regioni del Secondario, come appunto nell'ampio bacino aquilano: in tali casi generalmente le regioni eoceniche si delineano per tinta giallastra e rilievo poco accentuato, essendo spesso quindi coltivate ed abitate, fra i colli cretacei grigiastri, denudati, brulli, slanciati, disabitati.

I Calcari eocenici specialmente quelli un po' teneri della parte superiore costituiscono (col nome volgare di *Pietra gentile*) un ottimo elemento costruttivo ed anche ornamentale per la facilità colla quale possono venir lavorati, scalpellinati, ecc. Per la comodità ferroviaria sono specialmente famose a tale riguardo le collinette della regione il Petrarò a Sud di Paganica; nei dintorni di Capestrano sonvi pure numerose cave in calcari, tanto più che la loro relativa leggerezza ne permette il tras-

porto abbastanza economico anche lontano. Per la facile escavazione sono frequenti in tali terreni le grotte artificiali per ricovero di attrezzi o di animali domestici.

Tettonicamente la formazione eocenica presenta i casi più vari; infatti spesso prende parte alle grandi fratture delle sottostanti masse secondarie ed allora presenta, colla testata dei suoi strati, alte pareti scoscese, come appunto nel Gruppo del Gran Sasso. Una delle più tipiche zone di fratture dell'Eocene, con interessamento più o meno spiccato delle soggiacenti masse cretacee, esiste nei Monti di Ocre-Rocca di Cambio e nell'ampia regione di Fagnano alto; in ambi i casi, ma specialmente regolare in quest'ultimo, osservasi una vera splendida gradinata orografica (Prata-Ripa-Valle Cupa, ecc.) di quattro o cinque scalini corrispondenti ad altrettante fratture con spostamento; trattasi di veri tipici campi di fratture, che, guardati dall'alto, ricordano, in grande scala, le comuni regioni di franamento con successivi smottamenti. Una frattura con spostamento, che si può ben osservare direttamente dai dintorni del Rifugio del Gran Sasso, è quella che fece emergere il M. Intermesole, staccandone orograficamente le falde meridionali della lunga dorsale che tende al Pizzo Cefalone.

Oppure l'Eocene presentasi più o meno fortemente corrugato od anche solo ondulato, come in gran parte del Bacino aquilano (l. s.), costituendo allora estese zone collinose. Talora queste rughe originano l'emersione di rilievi eocenici frammezzo all'estesa zona miocenica, come è il caso per il curioso M. Queglia tra Corvara e Pescosansonesco, paese quest'ultimo il cui Borgo alto (presso il Castello) giace sopra un'erosa ma tipica volta anticlinale corrispondente all'estremità meridionale dell'elisse di corrugamento del M. Queglia, come si può nettamente constatare osservando la regione del Borgo da Nord e dall'alto.

Numerosi casi di rovesciamento osservansi nella formazione eocenica; bellissimo quello, p. es., che si può osservare guardando dal M. Bertona verso Sud, giacchè si vede la serie calcarea dei Cimoni di Ferraria e della R. Taffarelli rovesciata a dolce arco, inglobando in tale fenomeno tettonico anche le formazioni mioplioceniche di R. Buffaretta (impigliate) e di Ciliera (pure rovesciate). Fortissimi sollevamenti, anche con rovesciamento per certe zone, osservansi sui fianchi settentrionali della catena di M. Camicia-Prena-Branca Castello e del gruppo centrale del Gran Sasso.

Bellissimi arricciamenti osservansi assai bene nella zona più depressa della dorsale che congiunge la Cima Malecoste al M. Corno; questa potente serie eocenica fortemente sollevata, contorta e parzialmente rovesciata vedesi complessivamente molto bene dalla dorsale del Gran Sasso. Viceversa per regioni estesissime sovente la formazione eocenica presenta una stratigrafia assai dolce e regolare solo con qualche ondolazione, come p. es. nella vasta zona montuosa estendentesi dal Vallone di Camarda all'affioramento cretaceo di Castel del Monte, solamente con disturbi più o meno forti ma piuttosto locali; così p. es., presso il laghetto di Assergi gli strati nummulitiferi (*Paronaea renosa* F. M., *P. Guettardi* D'Arch., *Operculina libyca* Schw., *Rupertia* sp., ecc.) sono parzialmente drizzati quasi alla verticale in direzione N.O.-S.E. circa. Anche assai variabile è la potenza della serie eocenica che certamente in estese regioni, e fra queste quella del Gruppo del Gran Sasso, è di oltre 600 o 700 m.; ciò è anche in parte dovuto alla straordinaria abbondanza dei resti fossili che rendono spesso tale formazione un vero Calcarea organogenico.

In rapporto colla grande potenza e colla tettonica, a frequenti ed accentuatissime fratture, sta il fatto che l'Eocene tocca in alcuni punti elevazioni fortissime, spesso superiori ai 2000 m., raggiungendo al Pizzo di Intermesole i 2645 m. s. l. m. Tale altitudine, e quella ancor più forte della Majella (2795 m.), rappresentano le massime altezze a cui arrivi l'Eocene appenninico; esse sono non molto inferiori alla massima (minore di 3000 m.) che l'Eocene raggiunge nelle Alpi Marittime, ciò che presenta un certo interesse nella valutazione dell'intensità delle forze orogeniche che originarono dette due catene montuose.

Miopliocene.

Quale immensa fascia, settentrionale ed orientale, alla regione montuosa del Gran Sasso d'Italia si sviluppa la formazione che attribuisco al Miocene superiore, formazione che si insinua pure nella valle Aternina, per quanto vi si trovi ora ridotta in lembi scontinui mascherati inoltre parzialmente da depositi quaternari. Si tratta essenzialmente di strati e banchi arenacei alternati con strati e zonule marnose grigiastre, il tutto costituente una serie potentissima. Viene essa spinta oltre 1900 m. s. l. m. direttamente contro il Gruppo del Gran Sasso, oltrepassando i 2450 m. s. l. m. nel gruppo montuoso situato a Nord, cioè del Pizzo di Sevo-M. Gorzano, dove detta formazione arenacea costituisce non la semplice fascia, come attorno al Gran Sasso, ma la parte essenziale della montagna.

Sovente certi banchi arenacei hanno facies e compattezza tali che fecero generalmente confondere questa formazione col Macigno eocenico e quindi essa fu ed è tutt'ora da molti attribuita all'Eocene, mentre credo trattarsi di terreno assai più recente, cioè del Miocene superiore o Miopliocene come lo provano i suoi fossili per quanto scarsi, le lenti gessose, la gradualissima sua transizione al tipico Pliocene, ecc. Non di rado i banchi arenacei in questione si alterano profondamente riducendosi allo stato sabbioso originale, come vediamo p. es. nella regione inferiore di Tornimparte. La sua generale attribuzione all'Eocene è in parte dovuta al fatto che sovente questa formazione arenacea s'accompagna, nello sviluppo regionale, colla vera formazione eocenica calcarea, come vediamo in diverse regioni a N. e S. del grande Bacino aquilano, in quello della Rocca di Cambio, ecc. Ma se si esamina il fenomeno un po' accuratamente si vede che se tale connessione, direi, della formazione arenacea con quella calcarea è assai frequente, non è però affatto generale, ed inoltre che tra i due terreni esiste spesso una discordanza fortissima, ciò che ci prova l'esistenza di un notevolissimo *hyatus* tra di essi. Detta connessione parmi ci indichi soltanto che alla fine dell'epoca miocenica esistevano ancora nell'Appennino centrale parecchie di quelle insenature e di quei bracci di mare che, più ampi, più allungati e più estesamente comunicanti, già esistevano durante l'epoca eocenica. I grandi banchi arenacei predominano nella parte medio-inferiore della serie miopliocenica, come vediamo specialmente nella regione settentrionale del Gruppo del Gran Sasso, con splendidi esempi comodi ad osservarsi nell'alta Val Vomano; invece le marne vanno poco a poco divenendo più frequenti e più potenti nella parte medio-superiore, dove inoltre anche le arenarie sono spesso meno cementate passando non di rado a zone sabbiose.

Quanto alle lenti gessose (il *Marmetto* dei Teramani) esse sono piuttosto scarse, gracili e limitate, forse in rapporto alla natura prevalentemente sabbiosa della formazione in esame; ma esse hanno notevole interesse rappresentando una delle prove, direi, litologiche dell'età miopliocenica della formazione stessa malgrado la sua *facies* talvolta alquanto antica.

Così pure le sorgenti, specialmente sulfuree, non sono rare qua e là in queste formazioni.

Un fatto assai interessante presentato dai depositi in esame è l'inglobare essi qua e là, specialmente nella loro parte medio-inferiore, speciali lenti ciottolose o ciottoloso-brecceose, ad elementi essenzialmente calcarei, spesso improntati, talora infranti e spostati, per lo più cementati in compatto conglomerato. Anzi tale compattezza è sovente cosiffatta che la roccia che ne risulta assume un aspetto assai antico, per cui a primo tratto può dubitarsi che tali zone costituiscano affioramenti, in *Klippen* od in dorsali infrante, di forti pieghe di Eocene frammezzo al Miopliocene. Ma esaminando con cura la regione si vede talora come dette lenti conglomeratiche si intercalino talvolta, anche ripetutamente, frammezzo agli strati sabbioso-marnosi miopliocenici, e che inoltre talora, per mancanza o scarsità del cemento calcareo, passino a zone ghiaioso-ciottolose di tipo relativamente giovane. Un bello esempio di ciò l'abbiamo a Sud di Carpineto della Nora nelle colline di Brittoli, dove appunto gli strati e banchi marnoso-arenacei, diretti N.-S. all'incirca, fortissimamente sollevati e persino rovesciati, spesso con splendide svariate icniti alla loro superficie (come sotto Brittoli), inglobano diverse lenti di questi conglomerati costituenti colla loro compattezza il M. Ulive, mentre nelle vicinanze essi si disaggregano e passano a semplici zone ghiaioso-ciottolose. Anzi quivi si può comodamente constatare che sonvi qua e là ciottoli sparsi fra le marne sabbiose, in pieno Miopliocene, ciottoli che vanno aumentando di numero in certe zone fino a costituire conglomerati cementatissimi, cioè le solite lenti conglomeratiche sovraccennate.

Ecco, p. es., una serie naturale, a stratificazione assai sollevata e talora persino verticale, che si può direttamente osservare nei tagli freschi della nuova strada a S.-O. di Brittoli, salendo:

Straterelli marnosi ed arenacei fortemente ondulati.

Potente zona marnoso-grigiastra.

Strati conglomeratici, dello spessore complessivo di circa 2 metri, intercalati fra zone sabbioso-ghiaiose.

Zona di marne e di arenarie grossolane.

Banco sabbioso-ciottoloso, di circa $\frac{1}{2}$ metro, con elementi selciosi bruni frammisti ai ciottoli calcarei grigi.

Straterelli arenacei alternati con marne grigio-giallastre.

Banco di conglomerato compatto dello spessore di circa 60 cm.

Zonula marnoso-sabbiosa giallastra.

Banco conglomeratico cementatissimo, di circa $\frac{1}{2}$ metro.

Potente zona o grandiosa lente complessa, essenzialmente conglomeratica, costituente per la sua compattezza il rilievo di M. Ulive.

Tali zone conglomeratiche evidentemente rappresentano locali depositi deltoido-litoranei in rapporto colle prossime elevate regioni, già allora in parte emerse e quindi in via di abrasione, del Gruppo del Gran Sasso. Le pressioni enormi a cui esse

andarono soggette sono indicate, sia dalla tettonica spesso assai conturbata, sia dagli elementi ciottolosi spesso rotti ed improntati, sia dai banchi stessi che sono talora bizzarramente lacerati, spaccati e colle varie parti alquanto spostate per gli avvenuti stiramenti. Per la loro durezza i banchi conglomeratici sono talvolta utilizzati come materiale da costruzione, per pietra molare, ecc., come p. es. in Val Pescara dove detta roccia è conosciuta col nome di *Pietra dura* o *Migliarina*.

Le regioni mioplioceniche si riconoscono anche di lontano per la loro ricca vegetazione arborea e quindi la loro relativa freschezza, che fa più o meno forte contrasto colle regioni eoceniche nude ed aride; inoltre dette regioni per la loro costituzione marnoso-arenacea, per la forma orografica e per la loro altimetria per lo più poco accentuata, si presentano anche atte a varie colture. Tali fattori agrolgici (collegati essenzialmente colla litologia), uniti ad una certa facilità nelle costruzioni stradali, alla forma orografica relativamente dolce, alle frequenti sorgive, ecc. ci spiegano come le regioni mioplioceniche siano in generale assai più abitate di quelle eoceniche. Le colline mioplioceniche, quantunque generalmente piuttosto elevate e solcate da profondi valloni di erosione, in complesso sono prevalentemente rotondeggianti; salvo quando una serie di strati arenacei fortemente sollevati vi produce creste sublineari, oppure quando le compatte zone conglomeratiche vi originano rilievi aspri, acuti, elevati, spesso ruiniformi, come ne sono esempi il M. La Rocchetta, il M. Morrone, il M. Bertona, il M. Ulive, ecc. Là dove i banchi arenacei marginali di una zona miopliocenica si appoggiano sulle formazioni calcaree dell'Eocene, spesso presentano curiose forme di frattura ed un bizzarro paesaggio ruinoso, come p. es. nei dintorni di Pietracamela.

La presenza, anzi la frequenza di zone marnoso-argillose frammezzo alla formazione in esame vi produce sovente frane anche in piccola scala; orbene siccome le zone più depresse (ampie valli o bassi colli) hanno appunto come causa originale di tale forma orografica l'abbondanza di terreno argilloso, e viceversa sono pure per lo più quelle in cui l'uomo ha maggior convenienza di far passare le strade di comunicazione, ne deriva che ben sovente la viabilità viene gravemente intralciata dai franamenti e talora quindi centinaia di migliaia di lire vengono gettate (spesso purtroppo indarno) per sostenere strade, ponti, scarpate, ecc. in continuo movimento; inconvenienti gravissimi che potevansi evitare in gran parte, portando invece il tracciato stradale su vicine zone prevalentemente arenacee e quindi più resistenti e meno franabili. Ne indico, fra cento, il doloroso esempio presentato dalla strada che da Carpineto della Nora sale a Brittolì. Viceversa le zone argillose forniscono qua e là buon materiale per laterizi e per ceramiche di vario genere; a questo proposito è famoso da molti secoli il paesello di Castelli, dove anche le sabbie silicee del Miopliocene sono utilizzate per la vernice vetrosa di dette terraglie.

Le formazioni arenacee, oltre a costituire ottima base per le costruzioni stradali e per appoggi di testate di ponte (come quello di Rocca Finadamo ad Ovest di Penne, che posa appunto su enormi banchi arenacei drizzati alla verticale), forniscono pure qua e là buoni materiali da costruzione, pavimentazione ed anche ornamentazione, per la facile scolpibilità dell'arenaria.

I fossili mancano generalmente nella formazione miopliocenica; furono bensì trovati rarissimi denti di Squalidi (*Oxyrhina*, *Sphaerodus*, ecc.) e qualche resto di Mol-

lusco (*Ostraea*, *Mastra*, ecc.), ma appena sufficienti per indicarci l'origine marina, di mare basso e litoraneo, della formazione stessa. Solo un po' frequenti vi sono le lenti lignitiche che già accesero speranze di utilizzazione, ma che sono generalmente troppo gracili e sporadiche per meritare speciali escavazioni.

La Tettonica del Miopliocene è delle più svariate. Infatti mentre i suoi strati superiori sono sovente appena inclinati, in modo da immergersi dolcemente sotto al Pliocene, invece nella parte media ed inferiore della serie gli strati presentano inclinazioni notevolissime, spesso contrarie a quelle che dovrebbero essere le normali, come p. es., tra Bacucco e Roccafinadamo nei dintorni di Catignano-Cugnoli-Torre dei Passeri, ecc., regioni queste ultime dove gli strati marnoso-arenacei del Miopliocene pendono prevalentemente di 10° a 30° circa verso l'Ovest, invece che ad Est verso mare, ciò che forse è in rapporto con una profonda propaggine settentrionale dell'anticlinale eocenica della Majella.

I banchi miopliocenicici sovente mostrano rapidi sollevamenti, drizzamenti e persino ribaltamenti più o meno forti. Bellissimi casi di drizzamenti, talora persino con rovesciamenti, si possono p. es. osservare nella zona arenaceo-conglomeratica che, ad Est del Campo Imperatore, si sviluppa ad un dipresso dai dintorni di Fonte del Tesoro sin oltre la Regione Rigopiano; essi sono specialmente tipici nel rilievo della Rocchetta e nella forra del Tavo presso la Sorgente Vitello d'Oro, dove l'incisione profonda del torrente mise a nudo l'arcato rovesciamento stratigrafico collegato ad una bella sinclinale. Del resto i prossimi rilievi del M. Morrone, di Pietrarossa, del M. Bertona e di Ciliera-Carpineta-Brittoli, presentano fenomeni analoghi. Fortissimi drizzamenti stratigrafici veggonsi nei colli di Montorio-Tossiccia-Ornano, ecc., paesi fondati appunto su banchi arenacei quasi verticali; così pure a Cernignano-Poggio delle Rose, nei prossimi Monte Giove e Colle Scaricalasino, nei colli di Bisenti-Bacucco, a Sud di Castelli nei colli di Rocca Finodamo, ecc.

Tali fenomeni sono in rapporto parte con locali ondulazioni stratigrafiche, parte coll'addensamento delle formazioni in esame contro i compatti rigidi rilievi calcarei dell'Eocene, per cui nello sforzo orogenico gli strati più giovani dovettero notevolmente rialzarsi e persino rovesciarsi contro le masse più vecchie irrigidite, come p. es. tra i dintorni di Farindola ed il Pescara.

Nelle insenature tra i rilievi cretacei le formazioni mioplioceniciche, ora hanno disposizione stratigrafica suborizzontale, come semplici depositi poco disturbati dalla posizione originale, ora invece (e più frequentemente) presentano sollevamenti stratigrafici più o meno forti che ci indicano come detti terreni abbiano anche preso parte diretta ai corrugamenti che fecero emergere l'Appennino abruzzese, rimanendo essi così sovente compresi, compressi e sollevati frammezzo alle rughe sinclinali dei terreni cretaceo-eocenici.

Data la natura un po' grossolana e litoranea dei depositi miocenicici è facile comprendere come essi possano talora presentare notevole spessore: infatti mentre nei lembi sparsi di questo terreno esso è spesso ridotto a poche decine di metri, là dove si sviluppa più ampiamente, come nel Piceno e nel Teramano, esso può anche raggiungere la potenza di un migliaio di metri; ciò possiamo anche constatare direttamente e facilmente nei monti della Laga dove vediamo, p. es., che l'affioramento eocenico di Amatrice, spingentesi sino a circa 1400 m. s. l. m., è coperto da una enorme pila

di strati arenacei, appena inclinati verso Est, che formano il gruppo di M. Gorzano toccante i 2455 m.; nè certamente la serie costituente detto monte rappresenta tutto il Miopliocene, mancandovi la parte superiore di questo piano.

Mentre il Miopliocene è sempre più o meno fortemente staccato, per *hyatus* e discordanze, dai terreni sottogiacenti, invece esso talora mostra passaggi gradualissimi, stratigrafici e litologici, al Pliocene inferiore, come in alcune regioni del Teramano, tanto da lasciare incertezza nella loro delimitazione. Ma sovente pure in questa zona di passaggio il Miopliocene presenta disturbi stratigrafici, ondulazioni, sollevamenti più o meno locali, compatti banchi arenacei (quindi spiccati rilievi colinosi), lenticelle lignitiche, ecc. che lo caratterizzano abbastanza bene.

La carta geologica unita al lavoro mostra assai bene come la formazione miopliocenica costituisca a N.-E. un'ampissima fascia al gruppo montuoso del Gran Sasso e poi penetri dal Nord nella Conca Aternina od Aquilana che dir si voglia, certo sviluppandovisi molto più di quanto i potenti depositi quaternari lascino ora apparire, ed addentrandosi assai nelle depressioni allungate di Tornimparte, di Lucoli, ecc. Debbo anzi ricordare in proposito come nella elevata conca pianeggiante di Rojo si intravedano qua e là, specialmente presso S. Marciano, strati arenaceo-sabbioso-micacei che paiono riferibili al Miopliocene, il quale quindi forse riempie parte del fondo di detta conca (dove la segnalazione a semplici tratti sulla carta geologica); ma il manto alluviale non permette di assicurarsi del fatto, pel che occorrerebbe una piccola escavazione.

Pliocene.

Per l'immenso sviluppo della zona miopliocenica i terreni pliocenici trovansi solo a grande distanza dal gruppo del Gran Sasso e quindi nell'unita carta geologica essi appaiono solo per poca estensione e sono rappresentati soltanto dalla serie inferiore o *Piacenziano*. Si tratta essenzialmente di depositi grigiastri marnosi, spesso anche un po' sabbiosi; anzi verso la base della serie pliocenica appare sovente una zona sabbiosa giallastra, che sviluppasi dalle colline di Penne a quelle di Castiglione Raimondo, Montefino, Cellino, ecc., indicandoci che l'epoca pliocenica si iniziò quivi con un regime parzialmente littoraneo, ricordante alquanto la successiva fase *astiana*.

Del resto tale *facies* sabbiosa del *Piacenziano* inferiore si può anche considerare come un residuo, direi, di quella analoga che caratterizzò il Miopliocene, tant'è che nella zona di passaggio tra i due terreni si rimane talora alquanto incerti nella loro delimitazione; però in generale gli strati sabbiosi del Miopliocene superiore sono grigiastri qua e là lignitiferi, un po' compatti e più o meno inclinati per modo da costituire colline un po' elevate, mentre i depositi pliocenici presentano sabbie giallastre in strati per lo più poco inclinati, quindi formanti colline meno erte (che nell'insieme presentano un piano o dolce pendio generale verso mare), oltre che spesso contengono i fossili soliti del Pliocene.

Notisi poi che qua e là fra le marne del *Piacenziano* appaiono lenticelle ciottolose, come p. es. al Colle Nelli e nella Collina di S. Pietro ad Est di Cellino, le quali ci indicano locali fluitazioni grossolane, quasi cenni primordiali di un Vomano

pliocenico, fenomeno che presentasi poi imponente in Val Pescara cogli estesi e potenti depositi deltoidi, arenaceo-ciottolosi, di Rosciano e Turri Valignani.

Fra le marne argillose *piacenziane* delle colline di Cellino osservansi alcuni vulcanelli fangosi di poca importanza e di origine affatto locale.

Le colline plioceniche, oltre di essere meno elevate, hanno complessivamente un aspetto assai più dolce di quelle mioplioceniche ed inoltre sono ancora più frequentemente solcate da una infinità di burroni che anzi quasi le caratterizzano e che sono in rapporto colla facile erodibilità dei terreni marnoso-argillosi che le costituiscono in massima parte. Tale natura litologica, mentre fornisce buon materiale per svariati laterizi, viceversa è causa di una facile franabilità e quindi spesso di una difficile viabilità nelle regioni collinose plioceniche.

I fossili non sono rari, specialmente nelle zone marnose argillose (tipici e soliti fossili *piacenziani*) od in quelle un po' sabbiose, ma non meritano cenni speciali.

I terreni pliocenici hanno generalmente una leggiera inclinazione verso Est cioè, come è naturale, verso l'Adriatico; ma talora nella serie inferiore vediamo anche pendenze un po' accentuate, cioè di 10°, 15° e più, come p. es. negli strati sabbioso-arenacei di Montefino-Castiglione.

Lo spessore della formazione pliocenica è certamente assai inferiore a quanto potrebbe supporre a primo tratto, solo osservando il suo immenso sviluppo superficiale; tuttavia tale spessore deve essere anche di oltre 400 o 500 metri.

Quanto all'altimetria, il Pliocene della regione in esame solo in pochi punti tocca i 500 m. sul livello del mare, mentre sappiamo che nel vicino Piceno esso oltrepassa, ma in via eccezionale, anche i 1000 m. s. l. m.

Plistocene.

Le formazioni plioceniche, di varia natura ed aspetto, hanno una notevole importanza ed un grande sviluppo nella regione in esame; possiamo raggrupparle secondo la loro origine diluviale o glaciale.

Depositi diluviali. — Queste formazioni si presentano sovente colla forma tipica di depositi ciottolosi, più o meno conglomeratici, come nella regione amiternina a sud di Pizzoli, nei dintorni di Paganica ed, in modo affatto tipico, nel grande altipiano di S. Demetrio nei Vestini, come anche nel Campo Imperiale o Campo Imperatore (l. s.). negli altipiani di Catignano, di Torre dei Passeri, ecc. Imponente è lo sviluppo, per area e potenza, dei banchi conglomeratici più o meno cementati del gran piano di S. Demetrio-Barisciano. Infatti nei dintorni di S. Demetrio la serie pliocenica raggiunge una potenza visibile di oltre 100-150 m.; sopra Barisciano vediamo che i conglomerati-breccie, a *facies* quasi travertinoide per gran sviluppo di calcare cementante, salgono sin oltre i 1000-1300 m. s. l. m., come tra Barisciano e S. Stefano. Una curiosa gran placca conglomeratica isolata, a banchi suborizzontali, trovasi a Castelvecchio Calvisio. Analoghe formazioni vediamo presso S. Pio delle Camere, presso Tussio, sopra Caporciano, a Civitarena, ecc., come pure ad Est di Filetto tra Colle Petroso e la Regione Piede di Ruzza, dove vi è un vero impasto di materiali detritici irregolarmente cementati da calcari più o meno concrezionati, il tutto di origine locale.

Particolarmente estesi sono i depositi pliocenici che formano il *substratum* del Campo Imperatore (l. s.) con uno sviluppo di una quindicina di km., apparendo in banchi conglomeratico-breccioidi e talora alquanto travertinoidi in tutte le incisioni un po' forti, ma specialmente bene in Val Cortina, al P.^o dell'Ospedale ed attorno alla fontana del Macino; il loro spessore visibile è in alcuni punti di oltre 30 m., ma probabilmente in realtà è assai maggiore.

Tutto ciò ci prova un enorme lavoro di distruzione e di parziale ricimentazione verificatosi in questa regione durante il periodo pliocenico.

I depositi pliocenici hanno talora la forma più o meno irregolare di accumuli pseudo-breccioidi, cioè a massi (anche con 50 cm. ed oltre 1 m. di diametro) variamente accumulati o con appena un inizio di stratificazione, come p. es. nell'altipiano su cui siedono Aquila, Assergi, ecc.; spesso con passaggi ad una costituzione breccioso-travertinosa, sino a giungere a depositi travertinoidi come nel Colle di Madonna delle Grazie ad Ovest di Aquila. Sono essenzialmente massi o brecciami calcarei, misti a ciottoli o frammenti silicei (provenienti dalle dure lenti o dagli arnioni selciosi, frequenti nei calcari in posto) e mescolati con sabbie pure calcaree, cementati od incoerenti, con uno spessore complessivo anche di oltre 15-20 e più metri. A questa forma di depositi un po' irregolari si collegano estese zone di detriti di falda i quali in gran parte sono olocenici, ma in parte debbono pur riferirsi al Pliocene, quantunque questi ultimi siano soventi più o meno mascherati dai primi; quindi si rimane talora incerti nell'indicare per certe zone, sulla carta geologica, la tinta del Pliocene (come ho fatto prevalentemente per la maggiore importanza di questo terreno) o quella dell'Olocene, che spesso costituisce solo un manto superficiale ancor oggi in via di formazione, come p. es. nei dintorni di Pizzili-Barete, nella conca di Assergi, nel piano di Pietranzoni, ecc.

I detriti di falda pliocenici sono talora siffattamente cementati e salgono tanto alto contro i rilievi montuosi che paiono quasi far parte del rilievo stesso e non già esserne una semplice cuticola superficiale. Così p. es. contro il fianco S.-O. degli allungati rilievi del Castello di Barisciano e del vicino M. Costerina tali rivestimenti breccioidi cementatissimi veggonsi sviluppati sin poco sotto la cresta di detti colli.

Tutti questi depositi detritici si presentano, ora incoerenti o poco coerenti, ed utilizzansi col nome volgare di *renaro* come ottimo materiale da inghiaimento, di facilissima escavazione e quindi molto economico, come vediamo largamente usato attorno ad Aquila, città che stendesi precisamente su questi accumuli pliocenici di materiale frammentario irregolare; ora invece tali depositi sono ben cementati ed allora utilizzansi anche qua e là come materiale da costruzione leggero e poco costoso; sovente infine i diversi banchi di questi terreni pliocenici presentano diversa consistenza, quelli inferiori talora essendo meno compatti di quelli superiori, ed allora vi si formarono cavernosità, antri che l'uomo ha talora allargati (od anche scavati ex-novo) per suo uso, come vediamo p. es. in alcuni punti della conca di Aquila, presso Assergi, ecc.

Sotto ai depositi conglomeratici, e talora anche libere da tale copertura, osservansi qua e là speciali formazioni marnoso-argillose, grigiastre, che da taluno furono già credute plioceniche ma che forse rappresentano solo tranquilli depositi lacustri del Pliocene inferiore. Ne troviamo esempi nei dintorni di Aquila presso il Convento di S. Giuliano; presso Civitatomessa sotto i tipici conglomerati; nel vallone di Paga-

nica-Camarda, circa 1 km. a valle di questo paese, sotto una irregolare formazione conglomeratico-travertinosa; nel Campo Imperatore presso il rilievo calcareo mediano quotato 1530, ecc. Detti depositi argillosi sono interessanti per segnalarci una fase tranquilla lacustre verificatasi in tali regioni, presumibilmente con grande estensione, nella prima metà dell'epoca pliocenica; esse inoltre, per la loro impermeabilità, originano talora preziose sorgenti acquee. Alquanto analoghi sono alcuni depositi sabbiosi o sabbioso-marnosi, biancastri, che vediamo affiorare sotto ai banchi conglomeratici di S. Demetrio e di Ansidonia, presso Castelnuovo tra Termini e Ripa (Fagnano), ecc., formando anche rilievi collinosi speciali: si tratta talora di depositi tripolacei a Diatomee, fra cui abbondano specialmente le Ciclotelle (*Cyclotella actinopleurata* Cl. e qualche varietà di *C. compta* Ehr.) ed il *Coscinodiscus lacustris* Grun., nonché *Amphora affinis* Kütz., *Cymbella Ehrenbergi* Kütz., *C. Gastroides* Kütz., *Navicula viridis* Kütz., *N. oblonga* Kütz., *N. elliptica* Kütz., *Pleurosigma attenuatum* W. Sm., *Epitemia zebra* Kütz., *Fragilaria construens* Grun. var., *F. mutabilis* Grun., *Cymatopleura elliptica* W. Sm., *Campilodiscus noricus* Ehr., ecc., ed anche varie spicule di Potamospongie, come *Spongilla lacustris* John., ecc., secondo gli studi del Clerici (67). Una bella sezione naturale di questa interessante formazione fluvio-lacustre possiamo p. es. osservare nel vallone di S. Nicandro ad Est di S. Demetrio dove constatiamo la seguente serie:

Potente complesso di banchi conglomeratici (*ceppo*) (10-20 m.).

Complesso di marne sabbiose con interstrati od estese lenti ghiaioso-ciottolose.

Potente zona di marne lacustri tripolacee, grigio-biancastre (10-20 m.).

Sonvi inoltre in certe regioni depositi terroso-argillosi, giallastri, che o costituiscono da soli formazioni plioceniche oppure ammantano soltanto i sovraccennati depositi ciottolosi, rappresentando l'ultima fase di semplice trasporto e di deposito fangoso del periodo pliocenico; ne troviamo esempi nei dintorni di S. Eusanio forconese, di Villa S. Angelo, ecc. In molte conche, p. es. in quelle di Cagnano Amiterno, comprese tra i rilievi montuosi eocenici o cretacei, osservansi depositi argillosi giallo-rossicci, inglobanti regolarmente detriti calcarei, riferibili complessivamente al Pliocene; ma siccome essi hanno generalmente un mantello di natura analoga ma olocenico, nella carta geologica li indicai colla tinta dell'Olocene.

In alcuni depositi pliocenici, p. es. nel Teramano, presso Civitella Casanova, a Coppito presso Aquila, nei dintorni di Rocca di Mezzo, ecc., si trovano, fra il materiale sabbioso-argilloso di trasporto acqueo, tracce più o meno importanti di materiali pozzolanici (Leuciti, Felspati, Ossidiane, Pomici, ecc.), tanto che qua e là essi vengono scavati ed utilizzati come pozzolane, quantunque talora si appellino anche volgarmente pozzolane depositi impuri terroso-ocracei essenzialmente di origine esogena; talora trattasi realmente, almeno in parte, di materiali endogeni che in forma di polveri (ceneri) furono sparsi sulla regione abruzzese, specialmente durante le grandiose esplosioni endogene che caratterizzarono la regione laziale, particolarmente appunto durante l'epoca pliocenica. Anzi, se non si fosse poi verificato un grande lavacro ed una potente abrasione per opera delle acque superficiali durante gran parte dell'Èra quaternaria, certamente noi troveremmo oggi materiali pozzolanici ammantare estese regioni abruzzesi. D'altronde il fenomeno, per quanto assai ridotto,

si ripete tuttora, giacchè, p. es., percorrendo nel giugno del 1906 i nevati del Gran Sasso vi raccolsi copiose polveri brune che all'esame microscopico si mostrarono costituite di elementi vulcanici in granuli angolosi (Augite, Biotite, Magnetite, Orneblenda scura, Felspati diversi) provenienti con tutta probabilità, in parte almeno, dalla grandiosa eruzione vesuviana dell'aprile precedente; fatti consimili del resto constatai pure nello stesso anno sui nevati della Majella e del Velino, per cui è a ritenersi il fenomeno come abbastanza generale.

Alcuni depositi pliocenici diluviali si trovano ora anche a 100 metri e più sopra il fondo attuale delle prossime correnti acquee, ciò che dimostra la profonda incisione verificatasi durante l'Olocene; vediamo, p. e., l'altipiano di Aquila oltrepassare i 700 m. s. l. m., mentre il vicino Aterno corre a meno di 600 m.; così pure notiamo che sopra Paganica i depositi pliocenici ciottolosi (rappresentanti essenzialmente dell'antico cono di deiezione del Vallone di Assergi) giacciono sin oltre gli 800 m. s. l. m., mentre il prossimo bassopiano di Paganica è a solo 650 m.; le analoghe formazioni sopra Camarda sollevansi ben oltre i 900 m. s. l. m., mentre il vicino fondo della valle sta a circa 770 metri.

Depositi glaciali. — Questi, come è naturale, sono limitati al Gruppo montuoso del Gran Sasso, ma si presentano con vari aspetti. Nell'alto Vallone di Ruzzo sopra Pretara (Isola del Gran Sasso) vediamo svilupparsi tra i 600 e gli 800 m. s. l. m. una formazione irregolare di tipo misto, *diluvio-glaciale*, con grossi blocchi rocciosi subangolari sparsi sul terreno in modo da indicarci l'influenza del fenomeno glaciale connesso con quello di antiche frane; ciò d'altronde è abbastanza spiegabile colla grande elevazione del vicino gruppo montuoso di Brancastello-Prena e coi profondi e lunghi valloni che l'intersecano verso Nord, conflueno poi in basso nell'unica Valle Ruzzo. Evidentemente tali valloni, durante la fase glaciale del periodo pliocenico, furono occupati da nevati e ghiacciai che discesero sin presso Pretara convogliando il detrito roccioso (in gran parte originato da frane plioceniche) anche in grandi massi, e depositando poi il tutto irregolarmente nel bacino superiore di Val Ruzzo, dove anche oggi le valanghe di neve, coi relativi convogliamenti di grossolani detriti, hanno notevole imponenza nel periodo invernale e primaverile.

Analoghi depositi caotici con grandi massi, ma di estensione minore, osservansi specialmente sulla sinistra dell'alta Val Leomogna a Sud di S. Maria a Pagliara, in relazione coi nevati e ghiacciai scendenti, durante l'epoca glaciale, dai valloni che incidono largamente e profondamente il fianco settentrionale del gruppo montuoso Prena-Camicia.

Infine, risalendo il Vallone Vittore a monte di Isola del Gran Sasso, ritroviamo, specialmente sul suo fianco sinistro sopra Masseria Gritti tra gli 850 ed i 1000 m. circa, un'altra regione con accumuli caotici irregolari di aspetto morenico od almeno fluvio-glaciale; ciò d'altronde risulta abbastanza naturale, trovandosi detta regione direttamente alle falde del M. Corno che si eleva ad oltre i 2900 m. s. l. m. e presenta tuttora zone di nevati perenni. Anzi, nell'orrido, ampio e profondo vallone dell'alto Vittore, a S.-S.-E. del M. Corno, per la sua forma e posizione ho sempre visto anche d'estate rimanere ampie zone nevose, per cui è facile comprendere che durante l'epoca glaciale vi si annidasse un ghiacciaio tale da scendere fin sotto i 900 m. s. l. m.

Del resto durante il rilevamento geologico ho purtroppo dovuto constatare quanto fosse particolarmente nevoso e piovoso tutto il versante settentrionale del gruppo montuoso del Gran Sasso (dall'alta Val Vomano a Farindola), per cui è naturale che per le stesse cause, molto aumentate come al solito nel periodo glaciale, vi si costituissero grandiosi nevati e corrispondenti ghiacciai scendenti anche sotto gli 800, 700 e forse persino 600 m. s. l. m. Inoltre bisogna notare che qui, come altrove, anche i semplici accumuli nevosi, allo stato più o meno compresso, senza essere veri ghiacciai, quando molto inclinati poterono talora funzionare un po' come questi nell'accumulare verso il basso irregolari depositi franosi a grandi massi rocciosi di tipo morenico; si potrebbero appellare depositi glacio-nivali, come sono assai frequenti nell'Appennino settentrionale ed anche nelle Alpi e come formansi tuttora alle falde di speciali placche o zone nevose, od allo sbocco di certi valloni.

Negli ampi valloni e corchi che esistono nella zona alta del gruppo montuoso del Gran Sasso, tra i 1800 ed i 2000 m. circa, troviamo numerosi accumuli o resti dell'azione glaciale, alcuni già segnalati dall'Hassert (53) che ne diede varie illustrazioni: così rocce levigate od a montoni (p. es. nell'alta Val d'Arno tra Grotta dell'Oro e le Capanne di Campo Pericoli) e frequenti cordoni morenici irregolari allo sbocco dei principali valloni, nonchè massi rocciosi sparsi od accumulati, come nella R. Solagne alle falde settentrionali del Pizzo di Camarda, nella grande Conca di Masseria Cappelli tra M. Corvo, M. Intermesole e la Cima delle Malecoste, nell'allungato ed irregolare vallone dell'alto Arno che dalla R. Campopericoli scende verso Grotta dell'Oro e forse anche sotto la sorgente del Rio Arno, come indicherebbero alcune tracce osservate più in basso. Di analoghi depositi a grandi massi, di tipo francoide-glaciale, e certamente alcuni relativamente giovani, vediamo anche resti più in alto, cioè sopra i 2000, 2100 e più metri, come p. es. negli irregolari alti circhi, in parte carsici, esistenti fra il Rifugio del Gran Sasso ed il M. Portella.

Ma dove questi fenomeni glaciali di alta montagna si possono meglio osservare è nell'ampissimo Vallone che dalla crestiforme propaggine settentrionale (o meglio N.-E.) del M. Portella scende ad oriente verso la R. Caselle. Quivi infatti vediamo che, specialmente in corrispondenza dei principali valloni che scendono da detta propaggine verso Est o dall'erto fianco sinistro verso Sud, trovansi diversi archi concentrici di materiale caoticamente accumulato costituito da frammenti e massi rocciosi irregolari. Questi archi, ampi quelli inferiori ed esterni, sempre più piccoli quelli superiori ed interni, rappresentano evidentemente il prodotto del materiale detritico che i ghiacciai-nevati, occupanti detti ripidi valloni, lentamente trasportarono in basso, nonchè quello che precipitava in valanga o scorreva su tali ghiacciai-nevati, costituendo ad ogni modo alle loro falde, o periferie terminali, in successivi periodi di ritiro, speciali accumuli caotici, francoide-morenici, arcuati, elevati alcuni 20, 30 e più metri, altri anche soltanto uno o pochi metri, più o meno distanziati dalle attuali falde rocciose dei valloni da cui evidentemente discesero.

Nell'interno di tali archi o cordoni od anfiteatri morenici, invece di una semplice depressione, sovente osservasi una specie di imbuto probabilmente dovuto essenzialmente a quei fenomeni di erosione e dissoluzione che altrove produssero le fosse nei calcari, e, poco lungi, le *coppe* nei depositi diluviali pliocenici. D'altronde piccole fosse o doline sono frequenti in tutte queste regioni, tanto nei depositi glaciali quanto

in quelli diluviali, e sono forse in parte collegate coi prolungati accumuli nevosi e relative importanti azioni dissolventi delle acque che ne derivano.

Quanto all'età di formazione di questi depositi (come di quelli analoghi che si accennarono esistere nella regione alta di Valle Arno e di Valle Venacquaro), essa può in parte essere anche posteriore all'epoca glaciale, poichè ancor oggi vediamo prodursi od almeno delinearsi accumuli consimili alle falde delle zone di nevato più persistenti, rotolando e scorrendo i detriti rocciosi sul dorso dei nevati stessi e precipitando così in basso ad accumularsi talora ad irregolare arco pseudo-morenico.

Depositi consimili di tipo intermedio tra frana e morena veggonsi pure alle falde settentrionali del gruppo della Scindarella, specialmente nella regione Fontana e nel fondo del Vallone che sbocca sull'alta Regione Caselle.

Olocene.

Le formazioni oloceniche sono assai estese nella regione in esame, ma per la loro poca importanza relativa basteranno pochi cenni in proposito. Oltre ai soliti depositi alluvionali, sabbioso-ghiaiosi, dei bassopiani, ho segnati sulla carta geologica colla tinta dell'Olocene le più importanti conche sparse nelle regioni montuose eoceniche e cretacee, perchè queste conche sono coperte sul loro piano da materiale argilloso impuro e terroso-ghiaioso portatovi dalle acque scendenti dai circostanti rilievi montani nel periodo olocenico e talvolta anche tuttora. Però il riempimento principale dei fondi di dette conche è costituito di terreno plistocenico, mascherato da un manto più o meno sottile di depositi olocenici, come appare in certi tagli naturali ed artificiali; anzi, in alcune conche il deposito terroso-argilloso superficiale è rappresentato da limo terroso giallo-rossiccio molto alterato che potrebbe essere plistocenico, mancandovi o quasi il velo olocenico. Sovente il deposito che copre questi fondi di conca è di tipo lacustre od anche torboso, perchè tali conche furono per lungo tempo occupate da un lago; anzi alcune presentano tuttora un laghetto residuo perenne o formantesi solo in certe epoche dell'anno per lunghe piogge o per scioglimento delle nevi; ricordiamo, p. es., i laghetti di Filetto, di Assergi, di S. Stefano Sessanio, di Calascio, il lago Racollo, ecc., finchè si passa a temporanee paludi e piani torbosi, come quello di R. Locce a N.-O. di S. Stefano.

Fra le Torbiere più notevoli devesi ricordare quella, amplissima e dello spessore di 15 metri circa, di Campotosto ad Est di Montereale, la quale ancora è da utilizzarsi. In alcuni depositi argillosi olocenici furono anche riscontrati frammenti ossei di Vertebrati e resti vegetali ma poco determinabili.

Uno sviluppo amplissimo hanno i detriti di falda che in certe regioni si innestano con conoidi detritiche, come tra Pizzoli e Arischia, e talora passano a depositi detritici cementati anche plistocenici, dai quali non è sempre facile distinguerli nettamente. Nell'unita carta geologica spesso questi detriti di falda furono tralasciati per far apparire i più importanti depositi plistocenici o prequaternari soggiacenti: ciò dicasi ad esempio per la conca di Pizzoli e di Aquila, per la gran brecciaia di Assergi, ecc. Detti accumuli detritici quaternari sono per lo più zone di facile assor-

bimento delle acque di pioggia, originando così sorgenti acquee in basso, come ne vediamo esempi nel Campo Imperatore (l. s.).

Anche nella regione in esame si possono osservare bei casi di quel fenomeno di terrazzamento che fece dare all'Olocene il nome di *Terrazziano*. Ne vediamo esempi frequentemente nelle valli che intersecano i depositi di R. Caselle-Piano di Pietranzoni-Campo Imperatore; certo i due terrazzi di R. Caselle sono assai antichi, forse il superiore rimontando ancora per origine alla fine del Plistocene; come pure due terrazze veggonsi sulla sinistra del profondo alveo del torrente scendente dal M. Infornace ad Ovest di R. Rionne. Del resto in questo immenso, splendido piano di Campo Imperatore (*lato sensu*) si potrebbero fare molte altre minute osservazioni circa i terrazzamenti, circa gli alvei antichi abbandonati (come per es. quello diretto N.-S. che scende direttamente dal vallone di Vado di Ferruccio, quello a S.-O. di Campo Imperatore pr. d., ecc.), circa i coni di deiezione antichi e recenti, ecc. Il più bel caso forse di terrazzamento esiste nell'alta Val Leomogna, sopra Castelli, specialmente sul fianco destro della Vallata; quivi infatti osservasi una serie di bei terrazzi, almeno quattro ben distinti, cioè: 1° un residuo di antico altipiano diluviale, terroso-ciottoloso, stendentesi sullo spartiacque di destra (verso gli 800-700 m. circa s. l. m. dal Carraro verso il Serrone) formando un ammanto giallo-rossastro sugli strati grigi, marnoso-sabbiosi, del Miopliocene: 2° il piano diluviale di S. Rocco-S. Donato (700-650 m. circa s. l. m.) forse ancora pliocenico, posante sulle formazioni gessifere mioplioceniche; 3° una terrazza inferiore, già certamente olocenica, stendentesi verso i 600-560 m. circa; 4° un'ultima bassa terrazzetta, talora individualizzata ma spesso confondentesi coll'attuale piano alluviale del Leomogna. Sul fianco sinistro il terrazzamento è meno completo e meno regolare, ed inoltre osservansi depositi a grandi massi sparsi che sono forse collegati parzialmente con l'azione glaciale, connessa al fenomeno di antiche frane.

Ricordiamo infine che all'epoca quaternaria in genere sono da attribuirsi in gran parte i fenomeni carsici che tormentano più o meno profondamente i terreni calcarei della regione in esame, fenomeni dovuti essenzialmente ad erosione e dissoluzione. A questa categoria appartengono le *fosse o canetre*, cioè depressioni imbutiformi di varia grandezza che esistono specialmente nei calcari eocenici, ma anche cretacei, come p. es. la fossa Raganessa ed altre consimili nei dintorni del paese detto appunto Fossa; le diverse Fosse o Canetre da piede o da capo, Fossa di Spedino, ecc. a S.-E. di Rojo; alcune fosse (anche, come presso Civita di Bagno, nelle arenarie mioplioceniche, ma con evidente origine nei sottostanti calcari) delle colline di Bagno, la fossa di Campana-Stiffe, ecc. Parecchie di queste fosse costituiscono temporariamente o stabilmente laghetti, come p. es. il lago di S. Giovanni presso Bagno.

Del resto tali fosse si formarono anche nei depositi diluviali pliocenici, rappresentati da accumuli di ciottoli o detriti calcarei, che quindi fungono come i banchi calcarei e talora anche meglio, perchè permettono una più facile penetrazione delle acque dissolventi in profondità. Di tali casi vediamo buoni esempi nel lago Vetoio ad Ovest di Aquila, nella fossa-imbuto di Cardamone e nella conca lacustre di Sinizza, in territorio di S. Demetrio nei Vestini, dove le alluvioni coppedoidi plioceniche hanno sviluppo e potenza notevolissimi.

A questa categoria di fenomeni si collegano perfettamente quelle erosioni e dissoluzioni che verificansi talora, in cento punti vicini, per estensioni grandissime sopra depositi pliocenici, specialmente diluviali ma anche morenici, originando così curiose regioni ad imbuto, come p. es. la R. le Coppe (nome ben appropriato ed espressivo) nell'altipiano stendentesi a S.-E. del Gran Sasso. Evidentemente trattasi di un fenomeno generale collegato coll'azione dissolvente delle acque sia di pioggia sia di fondita delle nevi che lassù imperano per una buona metà dell'anno.

Nei Colli calcarei o cretacei, ma specialmente in questi ultimi, i fenomeni carsici (forse in parte anche prequaternari) sono talora tanto spiccati che la regione in complesso appare quale un triste ed arido paesaggio a conche ed imbuto svariati, talora con inghiottitoi, ed in dettaglio si mostra tanto irregolarmente frastagliata da rendere difficile o penoso il percorrerla: tipica a questo riguardo è la regione, essenzialmente cretacea (R. Papa morto, R. Ricotta, ecc.) che si estende da Castel del Monte al Campo Imperatore. Tali corrosioni nei calcari, oltre a semplici imbuto, danno talora origine ai cosiddetti inghiottitoi, grandi e piccoli, che anzi sono quasi la conseguenza e la continuazione sotterranea di dette depressioni, di cui costituiscono lo scaricatore nascosto, originando la grande aridità di tali regioni calcaree. Moltissime conche, nelle regioni calcaree esaminate, presentano uno o più inghiottitoi; fra essi ricordo come esempio tipico quelli dell'altipiano di Rocca di Cambio-Terranera, le cui acque assorbite vanno poi a costituire la grandiosa sorgente di Stiffe sul fianco destro dell'Aterno, prova evidente della relativamente facile circolazione acqua in queste formazioni calcaree.

Torino, Castello del Valentino.

BIBLIOGRAFIA

disposta in ordine cronologico

- (1) DELFICO O. *Osservazioni su di una piccola parte degli Apennini*, 1794.
- (2) DELFICO O. *Relazione di una ascensione al Gran Sasso d'Italia fatta nel 1796* (in *Interamnia Pretutia*. Napoli, 1812. — Ristampa " Il Gran Sasso d'Italia ", in Boll. C. A. I., V, 1870.
- (3) BROCCHI G. B. *Osservazioni naturali fatte in alcune parti degli Apennini nell'Abruzzo ulteriore*. Biblioteca italiana, Giornale di lettere, vol. XIV. Milano, 1819.
- (4) TENORE M. *Cenno sulla Geografia fisica e botanica del Regno di Napoli*. Napoli, 1827.
- (5) CAPPELLO A. *Sopra un nuovo fenomeno geologico al Gran Sasso d'Italia*. Giorn. Arcad. Sc., Lett., Arti, tomo XL. Roma, 1828.
- (6) MOZZETTI F. *Cenni ed indicazioni botaniche, geologiche e mineralogiche per gli Abruzzi*. Teramo, 1836 e 1845.
- (7) TENORE M. *Sulla Geologia e la Botanica del Gran Sasso*. Il Gran Sasso d'Italia. Aquila, 1838.
- (8) HOFFMAN F. *Geognostische Beobachtungen gesammelt auf einer Reise durch Italien u. Sicilien, in Jahre 1830-32*. Karsten's Arch., Bd. XIII. Berlin, 1839.
- (9) COVELLI N. *Memoria intorno ad una escursione fatta negli Abruzzi per la ricerca del Carbon fossile*. Atti R. Acc. Sc., IV. Napoli, 1839.
- (10) PILLA L. *Spaccato settentrionale che va dalla foce del Garigliano a quella del Tronto, ecc.* Atti 1ª riunione degli Scienziati italiani. Pisa, 1840.
- (11) Id. *Dei Terreni d'Italia*. Pisa 1845.
- (12) SPADA LAVINI ed ORSINI. *Osservazioni geologiche su quella parte del versante Adriatico compresa tra il M. Corno e l'Esino*. Raccolta scientifica. Roma, 1845.
- (13) Id., Id. *Note sur la constitution géologique de l'Italie centrale*. B. S. G. F., série 2ª, tome II. 1845.
- (14) AMARY A. *Sulla Geologia del Teramano negli Abruzzi*. Atti 7ª riunione degli Scienziati italiani. Napoli, 1846.
- (15) Id. *Storia naturale inorganica della Provincia Teramana*. Aquila, 1854.
- (16) COSTA O. G. *Paleontologia del Regno di Napoli*. Atti Acc. Pontaniana. Parte I e II. Napoli. 1850, 1854-56.
- (17) SPADA LAVINI ed ORSINI. *Quelques observations géologiques sur les Apennins de l'Italie centrale*. B. S. G. F., Série 2ª, tome XII. 1855.
- (18) PILLA G. in CARELLI L. *Esplorazioni disposte dal R. Governo per la ricerca di nuove miniere negli Abruzzi*. Ann. civ. del Regno delle Due Sicilie. Napoli, 1858.
- (19) PILLA L. *Rapporto intorno al terreno carbonifero ed al carbon fossile della Provincia di Teramo*. Napoli.
- (20) TENORE G. *Sui minerali e rocce utili del 2º Abruzzo ulteriore*. Ann. Acc. Aspir. Nat., IV. Napoli, 1864.
- (21) QUARTEPPELLE R. *Guida pel Viaggiatore naturalista al Gran Sasso d'Italia*. Torino, 1866.
- (22) CAPPA F. *Sul Terremoto che ai 2 di febbraio 1703 rovinò l'Aquila e molti paesi di Abruzzo*. Aquila, 1871.
- (23) ST-ROBERT P. e BERRUTI G. *Gita al Gran Sasso d'Italia*. Boll. C. A. I. Torino, 1871.
- (24) QUARTEPPELLE R. *Pochi cenni su vari interessantissimi depositi di ligniti, marmi e marne nella Provincia di Teramo*. G. Agric. Ind., II. Napoli, 1872.

- (25) BONANNI F. *La Provincia del 2° Abruzzo ulteriore, con la sua descrizione fisico-topografico-geologico-mineralogica*. Aquila, 1872.
- (26) PELLATI N. *I giacimenti lignitiferi della Provincia di Teramo*. B. C. G. I., IV, 1873.
- (27) DE MARCHESETTI C. *Una gita al Gran Sasso d'Italia*. Boll. Soc. Adr. Sc. Nat., VI. Trieste, 1875.
- (28) CALBERLA F. *Eine Besteigung des Gran Sasso d'Italia*. Jahrb. Schw. Alpen Club., XI. Bern, 1876.
- (28^{bis}) KNOP A. *Die geologische Beschaffenheit der Abruzzo*. Verh. Nath. Ver. Karlsruhe, VII. 1876.
- (29) PAOLINI D. *Sulla ricerca dei minerali nell'agro di Montorio al Vomano*. Teramo, 1876.
- (30) DE GIORGI C. *Appunti geologici da Pescara ad Aquila*. B. C. G. I., VIII. 1877.
- (31) ID. *Appunti geologici sulle miniere di M. Sferruccio nell'Aquilano*. B. C. G. I., IX. 1878.
- (32) FORSYTH MAJOR. *Il Gran Sasso d'Italia e due de' suoi abitatori*. Boll. C. A. I., vol. XIII. Torino, 1879.
- (33) CANAVARI M. *Sulla presenza del Trias nell'Apennino centrale*. Atti R. Acc. Lincei, serie 3^a, vol. IV, 1879.
- (34) JERVIS G. *I Tesori sotterranei d'Italia*. Parte II, 1876; III, 1881; IV, 1889.
- (35) CANAVARI M. *Un'escursione al Gran Sasso*, Atti S. T. Sc. Nat. Proc. Verb., II. 1879.
- (36) ID. *Fossili del Lias inferiore del Gran Sasso d'Italia, raccolti dal prof. Orsini nel 1840*. Atti Soc. Tosc. Sc. Nat., VII. Pisa, 1885.
- (37) BALDACCI e CANAVARI. *La regione centrale del Gran Sasso d'Italia*. B. C. G. I., XV. 1884.
- (38) MENEGHINI G. *Ellipsactinia del Gargano ecc. Aggiunta*. Atti Soc. Tosc. Sc. Nat., IV. 1884.
- (38^{bis}) CACCIAMALI G. B. *Escursioni geologiche in Abruzzo*. Boll. C. A. I., Torino. 1885.
- (40) CANAVARI M., *Ellipsactinia di M. Giano, del Gran Sasso, del Gargano e di Gebel-Ersass in Tunisia*. Atti Soc. Tosc. Sc. Nat., V. 1906.
- (40^{bis}) DE GIORGI C. *I Terremoti aquilani ed' il 1° Congresso Geodinamico italiano in Aquila*. Lecce, 1887.
- (41) PARTSCH I. *Die Hauptkette des Zentral-Apennins*. Verhandl. d. Gesellsch. d. Erdk. zu Berlin, Ad. XVI. 1889.
- (41^{bis}) CANAVARI M. *Nuove corrispondenze paleontologiche fra il Lias inferiore di Sicilia e quello dell'Apennino centrale*. Atti Soc. Tosc. Sc. Nat., VII, 1891.
- (42) CACCIAMALI G. B. *Formazione geologica del Territorio di Teramo*. Monogr. della Prov. di Teramo, I, 1892.
- (43) MARCHETTI C. *Minerali, acque potabili e minerali*. Monografia della Prov. di Teramo, vol. I, 1892.
- (44) CRUGNOLA G. *L'uomo nell'età della Pietra in Abruzzo*. Monografia della Prov. di Teramo, I, 1892.
- (45) CHELUSSI I. *Studio petrografico di alcune arenarie della Provincia di Aquila*. Giorn. di Min., Crist. e Petr., IV, 1893.
- (46) CANAVARI M. *Idrozoi titoniani della regione mediterranea appartenenti alla famiglia delle Ellipsactinie*. Mem. R. C. G. I., IV. 1893.
- (47) LEVI G. *Gasteropodi giurassici dei dintorni di Aquila*. B. S. G. I., XV. 1896.
- (48) PARONA C. F. *Fauna del Cretaceo di colle Pagliare presso Aquila*. B. S. G. I., XVI. 1897.
- (49) CHELUSSI I. *Brevi cenni sulla costituzione geologica d'alcune località dell'Appennino aquilano*, Firenze, 1897.
- (50) DE STEFANI B. e NELLI C. *Fossili miocenici dell'Appennino aquilano*. Rend. R. Acc. Lincei, serie V, vol. VIII. 1899.
- (51) PARONA C. F. *Osservazioni sulla fauna e sull'età del Calcare di scogliera presso Colle Pagliare nell'Abruzzo aquilano*. Atti R. Acc. Sc. di Torino. Vol. XXXIV. 1899.
- (52) NELLI B. *Fossili Miocenici dell'Appennino aquilano*. B. S. G. I., XIX. 1900.
- (53) HASSERT K. *Tracce glaciali nell'Abruzzo*. B. S. Geogr. It., serie 4^a, I. 1900.
- (54) CHELUSSI I. *Alcuni fenomeni carsici e glaciali nell'Appennino aquilano*. Soc. It. Sc. Nat., XL. 1901.

- (54^{bis}) GENTILI G. *Su alcune Nummuliti dell'Italia meridionale*. Mem. R. Acc. Scienze di Napoli, serie II, vol. XI. 1901.
- (56) BARATTA M., *I Terremoti d'Italia*. Pag. 775-772. Torino, 1901.
- (56^{bis}) NELLI B. *Il Langhiano di Rocca di mezzo*. B. S. G. I., XX. 1901.
- (57) SCHNARRENBERGER C. *Über die Kreideformation der Monte d'Ocre-Kette in den Aquilaner Abruzzen*. Berichte d. Naturforsch. Gesellsch. zu Freiburg, XI, 1901.
- (58) DI STEFANO G. *Recensione della Memoria dello Schnarrenberger*. Riv. it. Paleont., VII. 1901.
- (59) CHELUSSI I. *Alcune osservazioni sulla Memoria del dott. Schnarrenberger*. Atti Soc. Ital. Sc. Nat., XL. 1902.
- (60) ABBATE E. *Guida dell'Abruzzo*. Roma, 1903.
- (60^{bis}) PASQUALE M. *Revisione dei Selaciani fossili dell'Italia meridionale*. Mem. R. Acc. Sc. di Napoli, serie 2^a, vol. XII. 1903.
- (61) CHELUSSI I. *Sulla Geologia della Conca aquilana*. Atti S. It. Sc. Nat., XLII. 1903.
- (62) SACCO F. *L'Appennino settentrionale e centrale, con Carta geologica alla scala di 1 a 500.000*. Torino, 1904.
- (63) PREVER L. *Osservazioni sopra alcune nuove Orbitoides*. Atti R. Acc. Sc. di Torino, volume XXXIX. 1904.
- (64) SACCO F. *Sur la valeur stratigraphique des Lepidocyclina et des Miogyssina*. (B. S. G. Fr., série 4^e, V. 1905.
- (65) PREVER L. *Ricerche sulla fauna di alcuni calcari nummulitici dell'Italia centrale e meridionale*. B. S. G. I., XXIV. 1905.
- (66) SACCO F. *La questione eo-miocenica dell'Appennino*. B. S. G. I., XXV. 1906.
- (67) CLERICI E. *Analisi microscopica del Calcare farinoso di S. Demetrio nei Vestini*. (Boll. Soc. Geol. Ital., vol. XXVI. 1907).
- (68) PARONA C. F. *Risultati di uno studio sul Cretaceo superiore nei Monti di Bagno presso Aquila*. Rend. R. Acc. Lincei, vol. XVI, serie 5^a, 1907.
- (69) SACCO F. *Gli Abruzzi, con Cartina tettonica e Carta geologica alla scala di 1:500.000* (B. S. G. I., XXVI, 1907).
-

IL GRUPPO DEL GRAN SASSO D'ITALIA

Carta geologica alla scala di 1:100.000

Rilevata da FEDERICO SACCO - 1907.

Accad. R. delle Sc. di Torino, Classe di Sc. Fis. Mat. Nat. - Serie 2.^a - Tomo LIX



SPIEGAZIONE DELLE TINTE CONVENZIONALI

OLOCENE	PLIOCENE	PLIOCENE	MIOPLIOCENE	EOCENE	CRETACICO	GIURASSICO	INFRAIASICO
	Diurnale Sine etc	Marnoso Sabbioso	Lenti gessose Lenti conglom.				

RICERCHE INTORNO AD ALCUNE SPECIE

DEL GENERE

ELAPHOMYCES NEES

(*E. variegatus* — *E. granulatus* e affini).

MEMORIA

DELLA

Dott^a EFISIA FONTANA

CON DUE TAVOLE

Approvata nell'Adunanza del 1° Dicembre 1907

Chi si occupa di Botanica descrittiva, avrà certamente notato come la sistemazione delle specie più comuni sia quella appunto che presenta le maggiori difficoltà, perchè queste specie, sia per la loro adattabilità all'ambiente, sia per ragioni ancora ignote, vanno soggette a modificazioni più o meno evidenti ed afferrabili coll'osservazione che ne alterano sensibilmente i caratteri ritenuti tipici.

Questo fatto che si verifica facilmente nelle fanerogame, data la loro grande varietà di caratteri, si osserva invece più difficilmente nelle crittogame, dove la semplicità di struttura lo rende a prima vista meno evidente.

In tali difficoltà ed incertezze io ebbi ad incontrarmi nello studio della specie più comune del genere *Elaphomyces Nees*, vale a dire dell'*E. variegatus* Vitt.

Nella speranza di portare un contributo alla conoscenza di questa specie tanto volgare ed a quella delle specie che le sono affini, riassumerò nelle pagine di questa memoria la descrizione dei fatti da me osservati.

La grande quantità di materiali che io ho potuto avere a mia disposizione, composta specialmente dalla collezione Mattiolo, ricchissima di materiali di tutta Europa, ed in autoptici di Vittadini, Tulasne, Hesse, Saccardo, Spegazzini, ecc. (Erbario Saccardo ed erbario dell'orto botanico di Torino), fece sì che io potessi estendere i miei studi più di quanto fecero fin qui i vari autori, ed ottenere un risultato che io stimo potrà avere un certo interesse per la scienza.

Mi furono di grande aiuto nelle mie ricerche l'esperienza idnologica ed il consiglio del prof. Mattiolo. Coi sensi della mia più viva gratitudine io ringrazio quindi l'illustrissimo Maestro per l'incoraggiamento ed il valido appoggio che egli volle dare ai miei studi e per aver lasciato a mia completa disposizione il ricco materiale della sua collezione.

Il gruppo di cui è tipo l'*E. variegatus* Vitt. appartiene a quello degli *Elafomiceti* cosiddetti " *sclerodermei* "; e comprende quelle specie le quali presentano, secondo VITTADINI, un peridio " *exasperatus* ", cioè a superficie ornata da verruche, piramidi ed aculei, più o meno lignei, di colore variabile dal bruno-fulvo all'ocraceo. Lo strato esterno del peridio è ifenchimatico, formato cioè da un intreccio di ife impregnate e

cementate da una sostanza gialla. I rilievi esterni sono collegati lateralmente da ife incolore raggianti da essi e concentriche alla gleba.

Questo gruppo si suddivide a seconda della tessitura peridiale nei due sottogruppi:

1° dell'*E. variegatus* ed affini, a peridio interno non omogeneo, comprendente le tre specie: *E. variegatus* Vitt., *E. reticulatus* Vitt. ed *E. decipiens* Vitt.

2° dell'*E. granulatus* ed affini, a peridio interno omogeneo, che comprende le specie: *E. granulatus* Fries ed *E. asperulus* Vitt., alle quali Hesse aggiunse l'*E. hasiacus* Hess. e l'*E. plicatus* Hess.

Trattasi quindi di n. 7 forme di cui io intendo occuparmi nel seguente lavoro.

Prima di procedere all'esame delle singole specie credo opportuno far notare che l'*E. variegatus* Vitt., prima confuso con altre specie dagli autori anteriori al FRIES, venne da quest'ultimo (anno 1829) distinto dall'*E. granulatus* Fries, col nome di *E. muricatus* (*E. Fries Syst. Myc.* Vol. III); più tardi Vittadini ne fissò i caratteri specifici e lo indicò col nome attuale di *E. variegatus* (VITTADINI, *Mon. Tub.*, 1831, pag. 68 e *Mon. Lycop.*, 1842, pag. 76). I fratelli Tulasne nel 1841, confrontando molti esemplari di *E. variegatus*, e notando le notevoli differenze esistenti tra di essi, li distinsero nelle due specie: l'*E. variegatus* Vitt., presentante i caratteri della forma tipica di Vittadini, e l'*E. hirtus* Tul. (TULASNE, *Ann. des Scienc. Natur.*); ma più tardi gli stessi autori (1862, *Fungi Hyp.*, pag. 108) riunirono di nuovo le due specie e ne distinsero tre varietà, ritenendo essi:

1° la forma tipica, cioè: l'*E. variegatus* come var. α *coelatus*;

2° l'*E. hirtus* Tul. come var. β *hirtus*;

3° aggiungendo a queste una terza varietà cui diedero il nome di var. γ *pallens*.

Contemporaneamente al primo dei lavori dei Tulasne, Corda (1841, *Sturms-Deut. Fl.*) riconoscendo egli pure le differenze esistenti tra i diversi tipi di *E. variegatus* ne aveva fatte le tre varietà:

1° *E. vulgaris* α *muricatus* = *E. hirtus* Tul. = *E. variegatus* β *hirtus* Tul.;

2° *E. vulgaris* γ *variegatus* = *E. variegatus* Vitt = *E. variegatus* α *coelatus* Tul.;

3° *E. vulgaris* δ *columellifer*, che differiva dai primi per presentare uno o più bitorzoli o gobbe protendenti dallo stato interno verso la gleba.

SPGAZZINI, cui dobbiamo vari apprezzati studi sugli ipogei, trattando dell'*E. variegatus* ne distinse 4 varietà:

1° *E. variegatus* var. *typicus*;

2° " " " *intermedius*;

3° " " " *fuscescens*;

4° " " " *anceps*.

SACCARDO (*Sylloge fungorum*, vol. VIII, 1889) ricorda le varietà *coelatus* Tul., *pallens* Tul., *hirtus* Tul. e *fuscescens* Spg.

HESSE (*Hypog. Deut.*) ammette in Germania la sola forma β *hirtus* Tul.

FISCHER (*Rab. Krypt. Fl.*, 1897) ricorda le tre varietà dei Tulasne.

Da quanto ho esposto risulta come i principali autori non furono concordi sul valore sistematico dell'*E. variegatus*, ed è perciò che per consiglio del professore O. Mattiolo io pensai di intraprenderne lo studio.

ESAME DELLE SINGOLE SPECIE

***E. variegatus* Vitt.**

(Tav. I A, fig. 1-6. — Tav. II A, fig. 1-3).

Bibliografia e sinonimia.

- E. variegatus*. — VITTADINI (*Mon. Tub.*, Milano, 1831; pag. 68, tab. IV, fig. 4).
 " " — TULASNE (*Observations sur le genre Elaphomyces*. Annales des Scienc. Natur. Botanique, serie 2^a, tom. XVI, pag. 23, tab. I, fig. 4; tab. II, fig. 11; tab. IV, fig. 1).
 " " — VITTADINI (*Mon. Lycop.*, Torino, 1842, pag. 76).
E. vulgaris γ *variegatus*. — CORDA (*Sturms Deutschlands Flora*, Nürnberg, 1841, fasc. XIX-XX, pag. 27, tab. 9 ex fig.).
E. variegatus α *coelatus*. — TULASNE (*Fungi Hypogaei*, Paris, 1862, pag. 108).
E. variegatus. — COOKE (*Handbook*, 1871, vol. II, pag. 746).
 " " var. *fuscescens*. — SPEGAZZINI (*Notas y Apuntes sobre los Elaphomycetes especialmente referentes al E. variegatus* Vitt. — Pag. 7).
 " " " " — SPEGAZZINI (in SACCARDO, *Michaelia*, 1878, pag. 416).
E. variegatus Vitt. var. *fuscescens* e var. *coelatus*. — SACCARDO (*Sylloge Fungorum*, 1889, vol. VIII, pag. 867).
E. variegatus Vitt., p. p. — FISCHER (*Rabenhorst Deut. Krypt. Flora*. Vol. V, Leipzig, 1897, pag. 91).
 " " " — HARKNESS (*Californian Hyp.*, 1899, pag. 261).

Esemplari studiati.

- VITTADINI. — *Herb. Balsamo*. Milano, 1844 autopt. (*ex herb. Saccardo et Collect. Mattiolo*).
 SPEGAZZINI. — *Conegliano (bosco Giustinian)* (*ex herb. Saccardo*), unitamente ad esemplari di *E. hirtus*.
 " " var. *fuscescens*.
 " " *herb. crypt.*, serie 2^a, n° 889.
 " " (in terra sabulosa-calcareo). *Mycotheca veneta*, 1390 (*ex herb. Saccardo*).
 VITTADINI ∞(1). — Dal Museo di *Brera*, Milano (*Ex Collect. Vitt. Mattiolo*).
 " — Dal Museo di *Paria*.
 O. MATTIROLLO ∞. — Mugello (Toscana), sotto ai castagni, 1898.
 " — Rodero presso Como dal 1880 al 1906, in ogni stagione.
 " — Brianza.
 " — Dintorni e collina di Torino, dal 1880 al 1906 in ogni stagione.
 BURLANDI. — Levone.
 PIOLTI. — Val di Susa (boschi di Vayes), Novembre 1900.

(1) Per indicare il numero degli esemplari premetto il segno ∞, quando esso supera il 20.

Il corpo fruttifero di questa specie è rivestito da una crosta (*crusta Vitt.*) poco sviluppata, facilmente staccabile, formata da terriccio, residui di vegetazione, radichette e scarso micelio.

La forma è per lo più sferica od ovoidale, alcune volte alquanto depressa.

Il diametro negli individui regolari varia tra 1 cm. e $1\frac{1}{2}$ e 3 cm.

La consistenza è sublegnosa, in alcuni individui quasi coriacea.

Il colore giallo ocraceo non di rado tendente al fulvo (1).

Il peridio irregolarmente *verrucoso* o *echinato-verrucoso*.

Le verruche sono a base larga, arrotondate all'apice; se di forma piramidale presentano spigoli smussati a base pentagonale od esagonale; la grandezza delle verruche non solo varia da individuo ad individuo, ma anche in uno stesso individuo.

Lo spessore del peridio, che si modifica durante lo sviluppo del corpo fruttifero, negli individui normali è di 3 a 4 mm.

Il peridio sezionato presenta 2 strati poco distinti:

1° Uno strato esterno o corticale (*cortex Vitt.*) dello spessore medio di μ . 250;

2° Uno strato interno (*caro Vitt.*) ben sviluppato nei funghi giovani, dello spessore medio di 3 mm.; il quale si riduce grandemente negli individui vecchi fino a diventare un sottile strato nero, grumoso, addossato allo strato esterno.

Lo strato esterno che appare, in sezione, come una striscia gialla più spessa in corrispondenza degli apici delle verruche, più sottile verso la loro base, è ifenchimatico. L'ifenchima è compatto e le ife sono impregnate e cementate da una sostanza gialla certo non confondibile con la lignina (2).

In corrispondenza della base le verruche sono collegate per un breve tratto da ife incolore, a pareti sottili (3), che dalla loro disposizione possiamo chiamare *raggianti*; esse stanno in stretto rapporto col micelio, che alla sua volta vive in relazione simbiotica colle radici delle piante ospiti. Spesso si trovano impigliate fra le verruche, ed in rapporto con le ife raggianti, piccole radichette avvolte dal micelio, come da una specie di guaina.

(1) Noto che in alcuni individui la colorazione diventa più scura con macchie nere, ed anzi in alcuni casi l'imbrunimento è così intenso, che il peridio assume, a prima vista, un aspetto quasi carbonioso.

L'osservazione microscopica degli individui così alterati fa notare la presenza di un micelio bruno che invade dapprima solo la parte esterna del corpo fruttifero, ma che penetra in seguito anche nell'interno del peridio disgregandone l'ifenchima; il deperimento del fungo appare in tali casi anche evidente per l'irregolare sviluppo delle spore.

Uguali modificazioni si notano negli individui invasi dai *Cordiceps ophioglossoides* e *capitata*, parassiti comuni di questa specie e delle affini, e negli esemplari della *varietas fuscescens* di SPERGAZZINI, la cui esistenza non si deve ammettere, perchè dovuta ad esemplari anormali di *E. variegatus* invasi da miceli bruni quali quelli sopra accennati.

(2) Secondo HARZ (*Über Verholzungen bei höheren Pflanzen speziell ueber das Vorkommen von Lignin in Samenschalen*. Botan. Centralbl., 1885, Quart. 4. — *Über das Vorkommen von Lignin in Pilzellemembranen*. Botan. Centralbl., 1886, XXV, Quart. 1, p. 306) questa sostanza sarebbe invece lignina; essa è più abbondante nell'*E. hirtus Tul.*, abbondantissima nell'*E. granulatus* ed *E. asperulus* dove forma una massa compatta, appena intercalata qua e là da punteggiature e screpolature.

(3) Queste ife in tutte le specie di *Elaphomyces* che ne sono provviste, si colorano intensamente coi reagenti più comuni della pectina, cioè, in porpora con Rosso di Rutenio e in bleu con Bleu di Metilene: esse appaiono raggianti in sezione tangenziale, parallele in sezione radiale.

Le ife parallele mettono in relazione il corpo fruttifero col micelio, facilitando il passaggio delle sostanze nutritizie (1).

Lo strato interno, di color roseo grigiastro, quasi avellaneo, tendente al giallo verso l'esterno ed al bruno verso la gleba, è attraversato da un reticolo irregolare bruno rossastro; inumidito imbrunisce facilmente; presenta spesso macchie brune od è interamente bruno rossastro.

La sostanza gialla che dà la colorazione non è distribuita nell'interno delle ife, ma nelle membrane delle stesse, e specialmente negli spazi lasciati liberi tra ifa ed ifa.

Le striscie brune che formano le reticolature sono piene di aria, specialmente verso l'esterno; l'ifenchima è in esse più lasso e la sostanza colorante bruna vi si trova in maggior copia.

La gleba negli individui giovani è bianca e cotonosa; nei maturi si risolve in una massa pulverulenta, nero-rossastra, attraversata da abbondanti fiocchi di ife finissime, bianche, sericee, disposte a guisa di ragnatela (*capillitium Vitt.*), e dai sepimenti (*laminae disseptantes Vitt.*), che sono fasci di ife, le quali si protendono dallo strato interno del peridio verso la gleba; in questa specie essi sono roseo-fuliginosi e copiosi.

Negli individui ipermaturi la gleba si stacca perfettamente dal peridio e scompaiono i sepimenti ed i fiocchi del capillizio (2).

Gli aschi giovani sono incolori, di forma sferoidale od appena piriformi, a parete sottile, contengono prima 8 spore, ma non ne maturano nell'asco che 2, 3, 4, raramente un numero maggiore.

Gli aschi maturi si deformano leggermente per la pressione esercitata dalle spore sulle loro pareti, ed infine si rompono lasciando in libertà le spore.

Le spore appaiono prima nell'asco come piccoli punti rifrangenti, in seguito si vanno individualizzando in esse le due membrane: l'esterna o *perinio*, che diventa ben presto striata in senso radiale; prima incolora e trasparente, poi bruna, traslucida ed infine nera, opaca, a superficie irta di bastoncini radiali; l'interna o *endosporio*, più spessa, perfettamente incolora ed omogenea.

Il contenuto protoplasmatico delle spore granuloso, ricco in goccioline di grassi è poco sviluppato.

Le spore mature presentano un diametro variabile tra i 17 e 24 μ ., ed un diametro medio di 21 μ .; trattate con acqua di Javelle si decolorano a poco a poco, mentre si scioglie prima lo strato più esterno del perinio, mettendone in evidenza i rilievi

(1) Questa funzione mi pare probabile non solo pel fatto che tali ife si trovano in stretto rapporto colle radichette delle piante ospiti, ma ancora perchè sono molto sviluppate nelle specie a peridio carbonioso; un po' meno in quelle a peridio ligneo; meno ancora in quelle che hanno lo strato esterno molle, e mancano affatto in quelle specie in cui lo scambio dei materiali si fa per un punto determinato del corpo fruttifero (*E. Personii*, *E. cyanosporus*, *E. foetidus*).

(2) Va notato che in alcuni individui, d'altronde normali, si protendono dal peridio verso la gleba piccoli bitorzoli a guisa di colonnette (var. *columellifer di Corda*), che negli individui maturi sono di color rosso-bruno. Le sezioni di tali bitorzoli presentano fasci di ife parallele, simili a quelle che si osservano nei sepimenti, dai quali si protendono ife quasi incolori uguali a quelle che formano il peridio, le quali circondano e cementano fra di loro tenacemente le spore.

Queste specie di colonnette sono quindi dovute ad una proliferazione delle ife peridiali nella gleba.

sotto forma di piccoli bastoncini radiali; in seguito si sciolgono anche i bastoncini, lasciando a nudo la membrana interna.

Le sezioni delle spore mature presentano i due involucri:

1° Il *perinio* intensamente colorato in bruno nero, dello spessore di circa 3 μ ., formato da un sottile strato, su cui si allineano i bastoncini radiali, cilindrici, presentanti in generale un piccolo rigonfiamento al loro apice, mediante il quale si toccano;

2° L'*endosporio* inspessito e perfettamente incolore.

***E. hirtus* Tul.**

(Tav. I B, fig. 7-11. — Tav. II B, fig. 5-16).

Sinonimia e bibliografia.

E. hirtus. — TULASNE (*Observations sur le genre Elaph.* Ann. des Scienc. Natur., 1841, pag. 19).

E. vulgaris α *muricatus*. — CORDA (*Sturm. Deut. Fl.*, 1841, fasc. XIX-XX, pag. 22, tab. 7).

E. variegatus β *hirtus* et γ *pallens*. — TULASNE (*Fungi hypogaei*, 1862, pag. 108).

E. variegatus. — MENIER (*Asc. hyp.*, Bull. Sc. Nat. Ouest, Nantes, 1895, pag. 4).

" " — COOKE (*Handbook*, 1871, vol. II, pag. 749).

" " — HARKNESS (*Californian Hyp.*, 1899, pag. 261).

" " — MATTIROLO (*Funghi Ipogei italiani*, 1903, pag. 347).

Esemplari esaminati.

BIZZOZZERO. — Euganei; *sub decipiens* Vitt. (in herb. Saccardo).

SPGAZZINI. — Conegliano; *sub E. variegatus* ed *E. decipiens* (in herb. Saccardo).

MASSALONGO. — In agro Veronense.

G. B. PLOWRIGHT. — *Rab. Fungi europaei*, n° 2212, de Thümen Mycotheca, n° 524.

I. E. VIZE. — *Microfungi britannici*, n° 147 (in herb. Saccardo).

MENIER. — Loire inf. (collezione Mattirollo).

HESSE. — Provincia di Hessen (collezione Mattirollo).

MATTIROLO ∞ . — Rodero, dal 1880 al 1906.

" — Firenze, Mugello, 1898.

" ∞ . — Collina e dintorni di Torino in ogni stagione dal 1880 al 1906.

" — Drusacco in val Chiusella (Piemonte).

" — Sparone (Piemonte). Autunno e inverno 1906-907.

" — Avigliana. Boschi scendendo dalla Sagra di S. Michele (Piemonte).

" — Giaveno (boschi) (Id.).

BELLI. — Colline di Torino.

GOLA. — M. Fenera (Val Sesia). Su rocce porfiriche.

" — Varallo Sesia (boschi della Crosa, della Falconera, di Valmaggia), 1901.

" — Ameno (Orta). Boschi cedui. Settembre, 1906.

" — Piedimulera (Ossola).

" — Fomarco (Ossola). Boschi di Faggi.

" — Montenotte (Savona), 1902.

Corpo fruttifero, come il precedente, di forma sferica od ovoidale, raramente presentante depressioni e bitorzoli.

Crosta, come nel precedente, staccabile ed in massima parte terrosa.

Diametro variabile tra 2 e 5 cm.

Consistenza dura, legnosa.

Colore: negli individui molto giovani, ocraceo; nei maturi fulvo-luteo o luteo-fulgineo.

Il peridio è irto da aculei piramidali aguzzi, alti, svelti, fragili, fitti, a base per lo più triangolare o quadrangolare, più o meno sviluppati nei vari individui ed anche su uno stesso individuo; gli aculei, perchè assai fragili, si presentano spesso tronchi.

Lo spessore del peridio varia, come per la specie precedente, secondo lo stato di maturazione; negli individui normali è di 2 o 3 mm.

Nel peridio si distinguono nettamente i due strati:

1° L'esterno formato dagli aculei piramidali e da una striscia gialla sottostante più o meno sviluppata. Esso si presenta per lo più nettamente distinto dallo strato interno, mediante una linea a decorso regolare; in alcuni casi però pel condensarsi della sostanza cementante gialla in determinati punti, questa linea segue un andamento sinuoso.

Questo strato è di color giallo d'oro e, come lo strato interno, è attraversato da un reticolo più chiaro; il suo spessore varia tra $1\frac{1}{2}$ mm. e 2 mm.

Gli aculei sono collegati lateralmente per un buon tratto da ife parallele, uguali per struttura e funzione a quelle della specie precedente; aderenti ad esse si notano spesso piccole radichette ravvolte dal micelio del fungo.

Questo strato è, come per la specie precedente, ifenchimatico e formato da ife impregnate e cementate da una sostanza di color giallo d'oro distribuita in maggior quantità.

2° Lo strato interno è variamente colorato e sviluppato a seconda del grado di evoluzione dei vari individui. Negli individui giovani ha uno spessore medio di 2 mm., un color roseo incarnato leggermente giallo verso l'esterno, e bruno verso la gleba; anche ad occhio nudo lo si vede attraversato da venature chiare quasi bianche.

Spezzando il peridio, lo strato interno appare come diviso in tante cellette pentagonali, le cui pareti sono formate dalle maglie del reticolo. Negli individui ben maturi lo strato interno imbrunisce verso la gleba, ed in seguito all'invecchiare del fungo, si scompone a poco a poco e finisce per ridursi ad un sottilissimo strato nerastro che decorre parallelo a quello esterno. In questo stadio di avanzata maturità il peridio diventa fragile.

L'ifenchima è più compatto verso l'esterno, meno verso la gleba; in corrispondenza delle reticolature è più lasso e pieno di aria. La colorazione è data, come pel precedente, da una sostanza giallo-rosea interposta tra ifa ed ifa.

La gleba, come per l'*E. variegatus*, prima bianca cotonosa, si risolve poi a poco a poco in una massa pulverulenta del colore del caffè torrefatto.

Capillizio sericeo; dissepimenti rosei meno abbondanti e più chiari che non nell'*E. variegatus*.

Aschi come per l'*E. variegatus*.

Spore prima incolore, poi rossastre, brune rossastre, opache, a superficie legger-

mente scabra, di diametro variabile tra 19 e 25 μ ., medio di 23 μ ., quindi un po' maggiori di quelle dell'*E. variegatus*.

In sezione i bastoncini del perinio sono un po' più corti di quelli dell'*E. variegatus* Vitt.

Caratteri differenziali fra le due specie.

E. variegatus Vitt.

Dimensione del corpo fruttifero. - $1\frac{1}{2}$ a 3 cm.

Colore. — Giallo ocraceo.

Consistenza. — Quasi coriacea.

Odore. — Intenso anche negli esemplari secchi.

Aspetto. — Verrucoso o verrucoso echinato.

Verruche a base larga, o piramidi ad apici smussati.

Strato esterno. — Poco sviluppato; 250 μ ., non ben distinto dall'interno, ife raggianti colleganti i rilievi, poco sviluppate.

Strato interno. — Spesso, grigio-roseo; imbrunisce facilmente; venature poco evidenti.

Gleba. — Con sepimenti abbondanti rosei fuliginosi.

Spore. — 21 μ .

E. hirtus Tul.

2 a 5 cm.

Fulvo-luteo.

Legnosa.

Debole.

Aculeato.

Aculei alti, svelti, sottili, fragili.

Molto sviluppato fino a 2 mm. di spessore, nettamente distinto dallo strato interno; ife incolore colleganti per buon tratto gli aculei.

Meno spesso; roseo incarnato; venature evidenti, chiare.

Sepimenti rari, rosei.

23 μ .

Lo studio anatomico e morfologico dei vari esemplari di *E. variegatus* ed il confronto degli autoptici mi hanno fatto riconoscere fra di essi la presenza delle due specie ora descritte, che si distinguono non solo per le parvenze esterne, ma anche per la struttura e pel luogo di loro stazione; a queste ho lasciato i nomi di *E. variegatus* Vitt. e di *E. hirtus* Tul., uniformandomi a quanto già avevano fatto i Tulasne nel 1841.

La prima di queste specie, corrispondente pei suoi caratteri a quella tipica descritta dal Vittadini, è identica agli autoptici dello stesso autore, compare quasi esclusivamente negli esemplari raccolti dal prof. O. Mattiolo in Toscana; in notevole quantità negli esemplari raccolti dallo stesso in Lombardia ed in numero minimo negli esemplari del Piemonte.

La seconda, che corrisponde alla descrizione fatta da Tulasne dell'*E. hirtus* ed a quella fatta dal Corda dell'*E. vulgaris* α *muricatus*; e che è identica agli autoptici di Tulasne dell'*E. variegatus* β *hirtus* ed a quelli di *E. variegatus* di Hesse e di Menier, ecc., compare quasi esclusivamente negli esemplari di Piemonte, in notevole quantità in quelli di Lombardia ed in numero esiguo negli esemplari di Toscana.

***E. reticulatus* Vitt.**

(Tav. I C, fig. 12-15. — Tav. II C, fig. 17).

Bibliografia e sinonimia.

- E. reticulatus*.** — VITTADINI (*Mon. Lycop.*, Torino, 1842, pag. 74, tab. III, fig. 10).
 " " — TULASNE (*Fungi Hypogaei*, 1862, pag. 107).
 " " — FISCHER (*in Rab. Crypt. Fl.*, Leipzig, 1897, pag. 93).

Esemplari osservati.

- O. MATTIROLO. — Vallombrosa (sotto ai faggi). Ottobre, 1899.
 " " — Dintorni di Torino (1880 al 1906, in ogni stagione).

Tra gli esemplari di *E. hirtus* e di *E. variegatus* dei dintorni e della collina di Torino e di Vallombrosa ne notai una ventina che corrispondono alla descrizione fatta dal Vittadini dell'*E. reticulatus*.

Tali esemplari non raggiungono mai notevoli dimensioni, variando il loro diametro tra 1 e 2 cm.

La forma è subsferica, ovoidale, non raramente irregolare.

Il colore, negli individui secchi, è fulvo-oscuro.

La consistenza è subcornea.

Il peridio è finamente verrucoso, in alcuni punti quasi liscio.

Negli esemplari secchi esso è perfettamente libero; in quelli conservati in alcool è rivestito da una sottile crosta facilmente staccabile.

Le verruche sono piccole, depresse, coniche, arrotondate all'apice.

Il peridio, anche negli individui appena maturi, è sottile, e presenta i due strati nettamente distinti:

1° L'esterno sottile di 100 a 200 μ ., formante le verruche, risulta, come nelle specie precedenti, costituito da un ifenchima i cui elementi sono impregnati e cementati da una sostanza gialla. Le ife raggianti collegano le verruche fino all'apice;

2° Lo strato interno di color bianco-roseo, tendente al bruno verso la gleba, lucente al taglio, a prima vista appare quasi omogeneo; con un più attento esame si nota in esso un leggero reticolo grigiastro a maglie strette, uguali. La reticolatura appare, anche in questo caso, più evidente, inumidendo la superficie con acqua.

L'ifenchima si presenta, in questa specie, più lasso; le ife che lo formano hanno pareti sottili e fortemente trasparenti; la reticolatura è anche qui formata dall'intreccio più lasso dell'ifenchima contenente maggior quantità di aria.

La gleba si riduce, a maturità, in una massa pulverulenta rosso-bruna, attraversata da scarsi sepimenti rosei.

Capillizio grigio sericeo.

Spore sferiche, mai perfettamente opache; a superficie quasi punteggiata; il loro diametro varia tra 14 e 20 μ . con un diametro medio di 17 μ . (1).

(1) Devo notare che un esemplare classificato come *E. reticulatus* dal Rev. Abate BRESADOLA, non corrisponde ai caratteri dell'*E. reticulatus* tipico, ed è, secondo me, un esemplare di *E. hirtus* imperfettamente sviluppato.

Questi caratteri essendo uguali a quelli fissati dal Vittadini per l'*E. reticulatus*, mi fanno ritenere tali individui come rappresentanti dell'*E. reticulatus* Vitt., quantunque io non abbia potuto studiare gli autotipici, non conoscendosene per questa specie (1).

Gli autori posteriori al Vittadini, quali i Tulasne e il Fischer, non fecero che copiare la descrizione del micologo milanese.

***E. decipiens* Vitt.**

(Tav. I D, fig. 16-20. — Tav. II D, fig. 18-21).

Bibliografia e sinonimia.

- E. decipiens.* — VITTADINI (*Mon. Tub.*, 1831, pag. 68).
 " " — " (*Mon. Lycop.*, 1842, pag. 75, tab. III, fig. 4).
 " " — CORDA (*Sturm. Deut. Fl.*, 1841, fasc. XIX-XX, pag. 33, tab. XI).
 " " — TULASNE (*Fungi Hypogaei*, 1862, pag. 108).
 " " — SACCARDO (*Syll. Fung.*, 1889, vol. VIII, pag. 867).
 " " — FISCHER (*in Rhab. Crypt. Fl.*, V Ab., Leipzig, 1897, pag. 93).
 " " — BIZZOZERO (*Flora Veneta Cryptogamica*, 1885, pag. 93).
 " " — O. MATTIROLO (*Funghi Ipogei Italiani*, Torino, 1903, pag. 348).

Esemplari osservati.

- VITTADINI ∞. — Dal Museo di Pavia (collezione Mattiolo).
 " — Dalla raccolta Vitt. di Brera (collezione Mattiolo).
 " — *Ex herb. Vitt. Coll. Balsamo (ex herb. Saccardo)*.
 SACCARDO. — *Nell'erbario Saccardo*.
 O. MATTIROLO ∞. — Roderò.
 " — Dintorni e collina di Torino.
 G. GOLA. — Ossola (boschi di quercia a Cuzzago presso la miniera di rame).

Vittadini giustamente diede a questa specie il nome di *decipiens*, perchè essa, sia per l'aspetto del peridio, sia per le spore, presenta affinità tali con l'*E. variegatus* Vitt. da indurre facilmente in errore l'osservatore non attento.

Il corpo fruttifero è, come nella specie precedente, sferico o subgloboso; non raramente negli individui secchi è solcato da rughe.

Il diametro varia tra 1 e 2 cm.

La consistenza è evidentemente cornea.

Posto nell'acqua si rammollisce e rigonfia facilmente.

Il colore negli individui conservati in alcool ed in quelli non troppo maturi da poco raccolti è giallo pallido od ocraceo; negli esemplari di antica data e molto maturi, è fulvo-avellaneo o fulvo-fuligginoso; spesso si osservano punteggiature brune.

Il peridio è finamente verrucoso, solo in alcuni individui quasi liscio.

Le verruche sono irregolari, molto depresse, ravvicinate, arrotondate; quasi come immerse in un feltro miceliare biancastro aderente alla crosta, la quale manca per lo più negli esemplari secchi. Negli individui tenuti in alcool la crosta è,

(1) O. MATTIROLO, *Gli autotipici di Vittadini*. Estratto dagli "Atti del Congresso dei Naturalisti italiani", Milano, 1907.

come dice Vittadini, terroso-fioccosa, biancastra, formata in massima parte da micelio e radichette, ed aderisce al peridio.

Il peridio presenta i due strati pochissimo distinti, cioè :

1° L'esterno sottilissimo di 100 μ ., ifenchimatico; in esso la sostanza gialla cementante è molto scarsa ed irregolarmente distribuita; negli individui a peridio verrucoso questo strato si ispessisce verso l'apice delle verruche; in quelli quasi lisci forma una striscia ondulata interrotta dalle ife raggianti incolori. Dalla superficie di questo strato partono in ogni senso ife incolori, analoghe a quelle colleganti le verruche che stanno in relazione colle ife miceliari e colle radichette delle piante ospiti.

Frequentemente si notano radichette aderenti al peridio, più raramente inglobate nello strato interno; sia nell'uno come nell'altro caso esse sono normali e ravvolte in una guaina miceliare.

2° Lo strato interno è corneo, lucente, traslucido, marmoreggiato, a macchie bianche e grigio-giallognole verso l'esterno, biancastre e giallo-brune verso la gleba. Alcuni individui hanno ancora macchie chiare verso l'esterno, ma la loro parte interna è intensamente colorata in bruno con qualche macchia ferruginea.

Le parti chiare sono più lasse e piene di aria.

Tale strato è fortemente rifrangente, non più ifenchimatico; ma pseudoparenchimatico a cellule piccole pentagonali od allungate.

La consistenza cornea è dovuta ad una sostanza gelificata che cementa le ife e ne impregna le membrane; essa è incolora e fortemente rifrangente nelle aree chiare, giallo-bruna in quelle scure.

Lo spessore dello strato si riduce colla maturazione; negli individui ipermaturi diventa bruno, grumoso ed addossato allo strato esterno.

La gleba giovane è costituita da un ammasso di ife feltrate grigiastre; col maturare delle spore si riduce a poco a poco in una massa pulverulenta nera.

Capillizio sericeo, lasso; sepimenti ridotti.

Gli aschi giovani sono sferici, trasparenti, a parete sottile: i maturi contengono nell'interno 4 o 5 spore.

Le spore, dapprima trasparenti, incolori, si colorano in seguito in bruno.

Il perinio prima radialmente striato dà, col distaccarsi delle striature, origine ai bastoncini.

Le spore mature sono nere, opache, del diametro medio di 24 μ ., a superficie scabra; si decolorano lentissimamente in acqua di Javelle, mentre si scioglie prima la parte più esterna del perinio, mettendo a nudo i rilievi periniali in forma di piccoli e sottili bastoncini radiali.

***E. granulatus* Fries.**

(Tav. I E, fig. 21-23. — Tav. II E, fig. 22-27).

Bibliografia e sinonimia.

- E. granulatus.*** — FRIES (*Syst. Myc.*, 1821, vol. III, pag. 58).
 " " — VITTADINI (*Mon. Tub.*, 1831, pag. 72).
 " " — TULASNE (*Annales des Scienc. Natur.*, 1841, pag. 18).
 " " — VITTADINI (*Mon. Lycop.*, 1842, pag. 78, tab. III, fig. 7).

- E. vulgaris* β *granulatus*. — CORDA (*Sturm. Deut. Fl.*, Nürnberg, 1841, fascicoli XIX-XX, pag. 25).
- E. granulatus*. — TULASNE (*Fungi Hypogaei*, 1862, pag. 109, tab. XIX).
- " " — SACCARDO (*Sylloge Fungorum*, 1889, vol. VIII, pag. 868).
- " " — BIZZOZZERO (*Flora Veneta Cryptogamica*, 1885, pag. 361).
- " " — HESSE (*Die Hyp. Deut.*, 1891, pag. 70, tab. XIII, fig. 1 a 7, tab. XXV, fig. 55).
- " " — MENIER (*Ascomycetes Hypogés*, Nantes, 1895, pag. 5).
- E. cervinus* Schröter. — FISCHER (*in Rab. Crypt. Fl.*, 1897, pag. 94).
- E. granulatus*. — O. MATTIROLO (*Elenco dei funghi ipogei raccolti nelle foreste di Vallombrosa anni 1899-1900*. Estr. dal Giorn. " *Malpighia* ", anno XIV, vol. XIV, pag. 13. Genova, 1900).

Esemplari osservati.

- VITTADINI. — Autoptici di Vittadini (*collezione Mattirolo*).
- BRESADOLA. — Val di Sole (Trento). Estate 1883 (*collezione Mattirolo*).
- " — Boschi di Campiglio (Trento) (" ").
- HESSE. — Provincia di Hessen (" ").
- FRITZ ROHNFELDER. — (Allescher e Schrnabl, *Fungi bavarici*). Oberfranken Langheim bei Lichtenfels, Aug. 1895 (*ex herb. Saccardo*).
- MOUGEOT. — (Roumeguère, *Fungi selecti Galliae exsiccatis in silvis abietinis*). Reliquiae Mugeotianae (*ex herb. Saccardo*).
- O. MATTIROLO ∞ . — Roderò (Como) dal 1880-1906.
- " " — Mugello (Firenze).
- " " — Collina e dintorni di Torino dal 1880 al 1906, in ogni stagione.
- " " — Vallombrosa, 1899-1900, Maggio e Aprile.
- G. GOLA. — Fomarco (Ossola), 1905.

Il corpo fruttifero di questa specie quando è secco è più o meno rugoso e deformato; mentre in alcool si conserva sferico, ovoidale e depresso, solo raramente rugoso.

Gli individui secchi si rigonfiano in acqua e perdono per lo più le rugosità.

Nei tipi regolari il diametro varia da 2 a 4 cm.

Il peridio è rivestito da una crosta facilmente staccabile, formata da radichette, terriccio e micelio giallo pallido.

La consistenza del peridio è quasi legnosa. Il colore, negli individui giovani, è giallo pallido; in quelli maturi, invece, ocraceo, fulvo o con macchie fuligginose. Il peridio è finamente verrucoso, capace di aumentare quasi del doppio del suo spessore sotto l'azione dell'acqua.

Le verruche sono piccole, regolari, coniche, leggermente appuntite, e come immerse in una specie di feltro ifenchimatico prima incoloro, poi grigiastro ed infine giallo nerastro.

Il peridio sezionato presenta i due strati distinti, cioè:

1° L'esterno spesso circa 300 μ ., formante le verruche; queste sono a sezione triangolare, più alte che larghe, appuntite o arrotondate all'apice. Gli spazi lasciati

liberi tra verruca e verruca sono completamente riempiti dalle solite ife raggianti incoloro o leggermente giallognole; in alcuni individui si nota verso la parte superiore di queste una striscia fuliginosa prodotta da una sostanza nerastra che riempie il lume delle ife. La sostanza cementante gialla è verso il margine di queste, così abbondante da formare una massa compatta, intercalata solo qua e là da punteggiature e screpolature.

2° Lo strato interno di color bianco-latteo, sviluppato negli individui giovani, va riducendosi durante la maturazione fino a scomparire quasi totalmente. Al microscopio si presenta perfettamente incoloro ifenchimatico; l'ifenchima è più compatto e formato da ife a diametro più piccolo verso l'esterno.

Le ife hanno un diametro maggiore di quello che si è osservato nelle specie fin qui ricordate, hanno parete sottile e verso la cavità diventano quasi nastriformi. Non s'incontra mai sostanza gialla interposta tra ifa e ifa.

Gli spazi aeriferi sono specialmente verso l'esterno molto ampi.

La gleba appare dapprima come una massa feltrata grigio-rossastra, che al comparire delle spore diventa bruna, e si riduce in seguito in una massa pulverulenta del colore del caffè tostato.

Capillizio grigio, sericeo; dissepimenti ridotti, rossastri.

Aschi globosi, ovali, a parete sottile, contenenti in generale da 6 a 8 spore.

Le spore, anche giovani, hanno il perinio molto spesso, e attraversato da striscie raggianti ben evidenti.

Le spore mature sono brune, mai perfettamente opache, a superficie evidentemente irta di bastoncini.

Con acqua di Javelle le spore si decolorano e si scioglie prima lo strato più esterno del perinio, lasciando a nudo i bastoncini radiali che ne ornano la superficie.

Il diametro delle spore varia tra 26-30 μ .; non si notano però mai le dimensioni date dall'Hesse di 16-18 μ .

Nelle sezioni il perinio misura quasi 5 μ . e decorre come una striscia bruna su cui si allineano a guisa di palizzata i bastoncini cilindrici, bruni, alti e sottili.

L'endosporio è ben sviluppato, perfettamente incoloro; il contenuto è ricco di goccioline di grasso.

Hesse, basandosi specialmente sulla superficie rugosa del peridio (che paragona al cappello della Morchella), sulla maggiore sottigliezza di esso e sulle minori dimensioni delle spore di μ . 21-25, ha voluto distinguere una nuova specie che chiamò *E. plicatus* Hesse.

Negli esemplari, che io ho studiato, ho bensì notata la presenza di individui a peridio rugoso, come pure quella di individui presentanti verruche più adresse ed appuntite ed altre a verruche più distanziate, larghe ed arrotondate; e di individui a spore tutte un po' più piccole, 24-26 μ .; le dimensioni delle spore però non erano in alcun rapporto coi caratteri del peridio, perciò io non ho potuto accertare, negli esemplari da me visti, la presenza di forme appartenenti all'*E. plicatus* nel senso attribuitogli dall'Hesse.

Quantunque io non abbia veduto esemplari autoptici di *E. plicatus* Hesse, pure, dalla descrizione e dalle illustrazioni dell'Autore, devo ammettere che l'*E. plicatus* Hesse poco si discosti dall'*E. granulatus*, costituendone tutto al più una varietà.

***E. asperulus* Vitt.**

(Tav. I F, fig. 24-26. — Tav. II F, fig. 29-36).

Bibliografia e sinonimia.

- E. asperulus* Vitt. — VITTADINI (*Mon. Tub.*, 1831, pag. 69, tab. IV, fig. 6).
 " " " — " (*Mon. Lycop.*, 1842, pag. 77).
E. vulgaris β *granulatus*. — CORDA p. p. (*Sturm. Deut. Fl.*, 1841, fasc. XIX-XX, tab. VIII, ex fig.).
E. asperulus Vitt. — TULASNE (*Fungi Hypogaei*, 1862, pag. 110, tab. III, fig. 9).
 " " " — SACCARDO (*Sylloge Fungorum*, 1889, vol. VIII, pag. 869).
 " " " — MENIER (*Asc. Hyp.*, Extrait du Bull. de Sc. Nat. de l'Ouest, tom. V, nom. 1^o, pag. 5).
E. hassiacus Hesse. — HESSE (*Die Hyp. Deut.*, 1891, vol. I, pag. 73).
E. cerrinus var. *asperulus* et *hassiacus*. — FISCHER (*in Rab. Deut. Crypt. Flor.*, 1897, pag. 96).
E. asperulus Vitt. — MATTIROLO (*Elenco dei funghi ipogei raccolti nelle foreste di Vallombrosa*. Estr. dal Giorn. " *Malpighia* ", anno XIV, vol. XIV, pag. 13. Genova, 1900).

Esemplari osservati.

- VITTADINI. — *Ex herb. Vitt. (Collezione Mattiolo)*.
 BRESADOLA. — Trento in Val di Sole (*Collezione Mattiolo*).
 HESSE. — Provincia di Hessen (*E. hassiacus Hesse*) (*Collezione Mattiolo*).
 Dott. HOLLOS L. — Brassò, 1859 (*ex herb. Doct. Hollos, Kecskemét, Hungaria, sub E. variegatus*).
 FRITZ ROHNFELDER. — Allescher e Schnabl, *Funghi bavarici*. Oberfranken in Langheim bei Lichtenfels, Aug. 1895 (*ex herb. Saccardo*), sub *E. granulatus Fries*.
 MOUGEOT. — C. Roumeguère, *Fungi selecti Galliae. Reliquiae Mugeotianae. In silvis abietinis*, sub *E. granulatus Fries* (*ex herb. Saccardo*).
 SACCARDO. — Erbario Saccardo.
 MATTIROLO ∞ . — Colline di Torino in ogni stagione dal 1880 al 1906.
 " " — Dintorni di Torino.
 " " — Rodero (Prov. di Como).
 " " — Vallombrosa.
 G. GOLA. — Boschi di castagno a Fomarco (Ossola), 1903.
 BURGAY ∞ . — Valle d'Ayas (a 1700 m. circa). Sotto un abete. Dicembre, 1906.

Corpo fruttifero di forma rotondeggiante o depresso, raramente rugosa. Crosta abbondante, facilmente staccabile, in massima parte terrosa. Diametro del corpo fruttifero negli individui regolari, come pel *granulatus*, tra 2-4 cm.

Consistenza legnosa o quasi legnosa.

Il colore del peridio è, negli individui giovani, ocraceo; nei maturi, fulvo o tendente al castagno; il peridio è poco rigoufiabile in acqua e generalmente sottile. La superficie è finamente verrucosa, a verruche pochissimo elevate, arrotondate, adresse: alle volte riunite più insieme in modo da formare piccole placche; esse sono com-

pletamente immerse e spesso anche ricoperte dalle ife raggianti; però in alcuni casi le verruche sono leggermente piramidate con l'apice libero.

I due strati del peridio sono ben distinti :

1° L'esterno di quasi $1\frac{1}{2}$ mill. di spessore, formato dai rilievi e da una sottile striscia sottostante, di color ferrugineo o luteo. Il cemento giallo è più abbondante ancora che nelle specie precedenti e vi forma grosse placche intensamente colorate, intercalate qua e là da punteggiature e screpolature.

Negli esemplari a verruche piatte le ife raggianti, leggermente giallognole, collegano e rivestono l'apice delle verruche, in modo da formare verso l'esterno una linea continua; in quelli invece a verruche piramidali o leggermente appuntite, tali ife si spezzano in corrispondenza degli apici, di modo che questi restano liberi.

2° Lo strato interno poco sviluppato negli individui immaturi, mai bianco latteo, ha colore vario: grigio-roseo, grigio-vinoso, grigio-verdastro, azzurrastrò, plumbeo, giallo-melleo, ecc.... La colorazione varia anche su uno stesso individuo; alcuni in parte presentano colorazione giallo-mellea intensa, in parte grigio-azzurrastra.

Generalmente il peridio è grigio-azzurrastrò o verdastro verso l'esterno e intensamente vinoso verso la gleba.

Lo spessore suo si riduce colla maturazione dei corpi fruttiferi; il peridio è ifenchimatico, le ife sono di diametro notevolmente sviluppato con parete molto ispessita e rifrangente.

L'ifenchima è più compatto e formato da ife a diametro un po' minore verso l'esterno. Tra le ife trovasi aria, e qua e là la sostanza gialla o bruna da cui dipende la maggiore o minore intensità e la varia colorazione.

Gli spazi aeriferi sono più ampi verso l'esterno, dove è pure minore l'aderenza fra i due strati, epperò non raramente lo strato esterno si stacca in questo punto lasciando quello interno a nudo.

Gleba feltrosa, grigio-vinosa, riducentesi a maturità in una massa pulverulenta, bruna, perfettamente staccabile dal peridio.

Capillizio grigio, sericeo, abbondante; sepimenti deboli, vinosi.

Aschi sferici od ovali, a parete sottile incolora, contenenti in generale da 6-8 spore.

Spore giovani con perinio sottile, prima incoloro, poi bruno, con striscie radiali finissime, appena visibili.

Le spore mature sono nere, opache, a superficie quasi liscia, in generale del diametro di 29-34 μ .

In sezione il perinio presenta uno spessore di μ . 2,5; è intensamente colorato in bruno e risulta di una striscia su cui si dispongono piccolissimi bastoncini, strettamente ravvicinati e saldati tra di loro; l'endosporio è molto sviluppato, perfettamente incoloro, rifrangente, il contenuto ricco in goccioline di grasso.

Con acqua di Javelle le spore si decolorano lentissimamente e si mettono in evidenza (in seguito allo sciogliersi dello strato superiore del perinio) i piccolissimi bastoncini, onde la superficie appare come finamente punteggiata.

Tra gli esemplari di *E. asperulus* provenienti da Roderò ne ho trovati alcuni che differivano dalla forma da me descritta come tipica, che perciò io ritengo come rappresentanti di una forma di *E. asperulus*, che chiamerò " *forma microspora Mihi* „.

Differisce questa forma dall'*E. asperulus* tipico :

- 1° Per il peridio rugoso ;
- 2° Per la colorazione più chiara ;
- 3° Per la struttura dello strato esterno affine a quella presentata dall'*E. variegatus* e dall'*E. hirtus* ;
- 4° Per le verruche a sezione triangolare acute all'apice, più alte che larghe ;
- 5° Per lo strato interno intensamente colorato ;
- 6° Per le spore di diametro minore di μ . 25, irregolari, a contorno nè liscio, nè a bastoncini, ma irregolarmente tubercolato.

Come gli esemplari sopra accennati si comportò un autoptico di Vittadini.

A questo proposito devo riferire che l'*E. hassiacus* di Hesse non presenta, per quanto ho potuto confrontare con gli autoptici dell'autore, caratteri differenziali tali da indurre a ritenerlo come specie distinta; esso si dovrebbe tutto al più considerare come una forma o varietà di *E. asperulus* Vitt.

Infatti Hesse lo distingue dall'*E. asperulus* tipico :

- 1° Per le verruche che ricordano quelle dell'*E. variegatus* ;
- 2° Per la colorazione del peridio bluastra e rosea nella parte più interna ;
- 3° Per le spore presentanti diametri molto disuguali, per la massima parte però identiche per diametro, superficie e struttura a quelle dell'*E. asperulus*.

Questi caratteri non sono bastevoli per la creazione di una nuova specie, essendo il peridio più o meno verrucoso anche negli individui normali; il colore dello strato interno variando grandemente anche alle volte su uno stesso individuo, secondo il grado di maturazione; e, per quanto riguarda le spore, notandosi sempre in tutte le specie, in maggior o minor numero, spore imperfettamente sviluppate frammiste a spore regolari. Del resto anche fra i materiali di *E. asperulus* della collezione Mattiolo si notano tipi identici a questi.

Tulasne descrive l'*E. asperulus* come specie distinta dall'*E. granulatus*; ma ritiene che le due forme si possano facilmente confondere. Corda non accenna all'*E. asperulus*, ma la figura di *E. granulatus* da lui disegnata corrisponde perfettamente all'*E. asperulus* Vitt.

Fischer considera l'*E. asperulus*, l'*E. Hassiacus*, l'*E. plicatus*, come tante varietà dell'*E. cervinus* Schröter, cioè dell'*E. granulatus*, ciò che assolutamente non è ammissibile.

Gli studi fatti mi consigliano a ritenere le due specie come ben distinte; perchè, se pure esse presentano ad un primo esame alcuni punti di contatto per quanto riguarda il peridio, si differenziano però sempre pel carattere infallibile delle spore.

Concludendo io ritengo che nel gruppo in questione si debbano distinguere le 6 specie autonome seguenti, che indico coi loro sinonimi:

E. variegatus Vitt. . . = *E. variegatus* α *coelatus* Tul. = *E. vulgaris* α *variegatus*
Corda = *E. variegatus* Fischer = *E. variegatus* var.
fuscescens Spegazzini.

E. hirtus Tul. = *E. variegatus* β *hirtus* Tul. = *E. variegatus* γ *pallens*
Tul. = *E. variegatus* Hesse e Ménier.

E. reticulatus Vitt.

E. decipiens Vitt.

E. granulatus Fries cum var. *plicatus* Hesse.

E. asperulus Vitt. . . " " *hassiacus* Hesse et forma *microspora* mihi.

La seguente tavola riassume le osservazioni fatte:

Elaphomycetes a peridio esterno ifenchimatico formato da ife cementate e impregnate da una sostanza gialla. Colore variabile dal giallo pallido al fulvo. Peridio exasperato, cioè mai perfettamente liscio, ma finamente verrucoso, verrucoso-echinato-aculeato. Spore di diametro variabile fra 15 e 34 μ .

Strato peridiale interno omogeneo. Sostanza cementante gialla riunita in placche. Spore del diametro di 25 a 34 μ .

Strato interno mai bianco latteo, ma di color vario, grigio-vinoso, azzurraastro, plumbeo, giallo melleo, ecc. Ife a membrana ispessita. Spore quasi lisce del diametro di 29 a 34 μ . *E. asperulus Vitt.*

Strato interno bianco latteo. Ife a membrana sottile. Spore a superficie evidentemente irta di bastoncini e del diametro di μ . 26-30. *E. granulatus Fries.*

Strato peridiale interno attraversato da reticolature o venature. Spore del diametro di 15 a 25 μ .

Peridio finamente verrucoso o quasi liscio, evidentemente, corneo, marmoreggiato. Strato esterno sottilissimo. Strato interno quasi pseudoparenchimatico. Spore del diametro di μ . 24 *E. decipiens Vitt.*

Peridio finamente verrucoso; verruche piccole, coniche, depresse, arrotondate all'apice. Strato esterno sottile, strato interno bianco-roseo con reticolature fini, poco visibili, subcorneo, sottile. Spore di μ . 17 *E. reticulatus Vitt.*

Peridio a superficie aculeata; aculei alti, svelti, legnosi, fragili. Strato esterno sviluppato fino a 2 mm. Strato interno di color carneo, venature chiare. Spore di μ . 23 *E. hirtus Tul.*

Peridio verrucoso od echinato-verrucoso; verruche o piramidi poco elevate. Strato esterno poco sviluppato. Strato interno grigio-rossastro con venature irregolari scure. Spore di μ . 21 *E. variegatus Vitt.*

Gli studi da me fatti sopra i corpi fruttiferi di questo gruppo di Elafomiceti possono portare a conclusioni di un certo interesse per la sua sistemazione.

La massima importanza per la classificazione delle specie discusse spetta ai caratteri morfologici del peridio; mentre la gleba, pur non mancando di interesse, presenta, per le notevoli variazioni a cui va soggetta durante il suo sviluppo, caratteri poco costanti.

Per quanto riguarda il peridio non hanno grande valore i caratteri della consistenza e del colore; perchè difficili a determinarsi in esemplari essiccati; e perchè si modificano assai durante la maturazione del corpo fruttifero. Interessanti invece sono i caratteri che riguardano la struttura e l'aspetto dello strato esterno ed interno del peridio.

Per lo strato esterno hanno importanza, più che sistematica, fisiologica, le ife incolori raggianti che collegano lateralmente i rilievi peridiali, perchè attraverso ad esse devono avvenire gli scambi di sostanze col micelio, scambi che difficilmente si potrebbero fare attraverso alla parte sclerotizzata dello strato corticale.

Intorno a queste ife, pur anche riconoscendo loro una tale funzione, occorrono ancora studi e ricerche accurate.

Di notevole interesse per la classificazione del gruppo sono la forma dei rilievi peridiali, i quali possono essere, secondo le varie specie: verruche, piramidi od aculei; lo spessore dello strato esterno che si presenta per lo più vario nelle singole specie, e la distribuzione della sostanza cementante gialla nelle ife che formano lo strato esterno.

Per lo strato interno è importantissima la presenza di venature e reticolature, non solo perchè esse sono un ottimo carattere per la divisione del gruppo; ma ancora perchè il differenziamento di zone aerifere, forse adibite al trasporto delle sostanze nutritive (come pare provato dalla presenza di goccioline di grassi nelle ife che le formano), segna una maggior evoluzione nelle specie che ne sono provviste.

Di minor valore è il carattere della varia colorazione e dello spessore dello strato interno.

La gleba presenta caratteri poco costanti, quali quelli della colorazione, della maggiore o minore abbondanza del capillizio, e dei seppimenti; si devono però sempre avere presenti nello studio degli esemplari maturi la dimensione delle spore, la struttura e lo spessore del loro perinio.

Dalle specie lignee si passerebbe alle carboniose mediante il gruppo di Elafo-miceti a peridio poco consistente (*E. papillatus*, *E. atropurpureus*, *E. mutabilis*, *E. citrinus*). Infatti: mentre l'*E. mutabilis* e più ancora l'*E. citrinus* si riannodano perfettamente per la struttura dello strato esterno (che è evidentemente pseudoparenchimatica) alle specie carboniose; l'*E. papillatus* e l'*E. atropurpureus* (legati alle due su ricordate per la consistenza ed il diametro delle spore) presentano d'altra parte affinità tali con le specie lignee, quali la struttura ed il colore dello strato esterno del peridio, da porre in dubbio se veramente non si debbano piuttosto unire a queste.

La specie del gruppo ligneo che più si avvicina a quelle carboniose-pseudoparenchimatiche è l'*E. asperulus* Vitt.

Infatti l'*E. asperulus*, pur avendo strettissima analogia con le specie lignee, presenta già caratteri che l'avvicinano alle carboniose, quali: la struttura dello strato esterno non evidentemente ifenchimatica, ma in alcuni punti già quasi pseudo-

parenchimatca, e l'aspetto del perinio delle spore che, come nella maggior parte dei carboniosi, è appena punteggiato.

Dall'*E. asperulus* si passa quasi insensibilmente all'*E. granulatus* e da questo gradatamente alle specie a peridio interno variegato (*E. reticulatus*, *E. hirtus*, *E. variegatus*, *E. decipiens*), le quali, presentando una maggior complicazione nella struttura del loro peridio, segnano il più alto grado di evoluzione del genere *Elaphomyces* Nees.

I probabili rapporti di affinità e di derivazione delle singole specie possono essere indicati come segue:

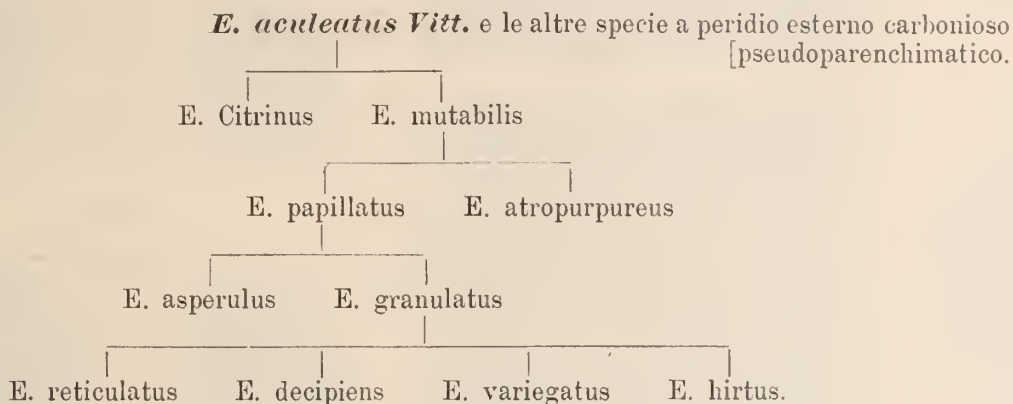

Confido di non aver fatto cosa superflua studiando questo gruppo di funghi, i quali presentano un notevole interesse non solo dal punto di vista tassonomico, per le molteplici questioni critiche che vi sono collegate, e per la difficoltà di valutazione dei caratteri di sistemazione; ma anche per l'importanza che essi hanno nella biologia vegetale.

Quando si pensi che nei terreni silicei di quasi tutta la zona temperata dell'emisfero Nord la simbiosi tra piante arboree e ipogei ha luogo nel massimo numero dei casi con specie del genere *Elaphomyces*; e quando si consideri ancora che le più frequenti specie di tal genere sono appunto quelle che ho studiato testè; non rimarrà alcun dubbio sull'importanza che la conoscenza di tali funghi ha nello studio dell'economia forestale di tutta quell'immensa area di vegetazione, che pel suo carattere fondamentale è appunto detta dai fitogeografi regione silvatica.

SPIEGAZIONE DELLE TAVOLE

TAVOLA I.

- A — *E. variegatus* Vitt. — 1-3, corpi fruttiferi in grandezza naturale. — 1 e 2, a superficie verrucosa. — 3, a superficie verrucosa echinata. — 4, corpo fruttifero tagliato secondo un diametro. — 5, verruche piramidate del N° 3 ingrandite. — 6, sezione del peridio ingrandita.
- B — *E. hirtus* Tul. — 7-8, corpi fruttiferi in grandezza naturale. — 9, id. tagliato secondo il diametro maggiore. — 10, aculei del N° 7 ingranditi. — 11, sezione del peridio ingrandita.
- C — *E. reticulatus* Vitt. — 12, corpo fruttifero (grand. nat.). — 13, id. tagliato. — 14, verruche ingr. — 15, sezione del peridio ingr.
- D — *E. decipiens* Vitt. — 16, corpo fruttifero (grand. nat.). — 17-18, corpi fruttiferi tagliati. — 19, ingr. delle verruche. — 20, sezione del peridio ingr.
- E — *E. granulatus* Fries. — 21, corpo fruttifero (grand. nat.). — 22, verruche ingr. — 23, sezione del peridio ingr.
- F — *E. asperulus* Vitt. — 24, corpo fruttifero (grand. nat.). — 25, id. tagliato, con la cavità interna vuota dalle spore. — 26, ingr. delle verruche.

TAVOLA II.

- A — *E. variegatus* Vitt. — 1, verruche invase esternamente da un micelio esterno di ife a parete colorata in bruno (*m*) ingr. — 2, id. più ingr. — 3, sezione di una spora. — 4, perinio della stessa più ingr.
- B — *E. hirtus* Tul. — 5, sezione del peridio ingr. - (*m*) micorriza. — 6, particolare più ingr. (*p*) ife incolore raggianti colleganti gli aculei. - (*a*) ife che formano gli aculei. - (*i*) ife dello strato interno. — 7, sezione tangenziale dello strato esterno. — 8, spore ingr. — 9, id. trattate con acqua di Javelle. — 10, sezione di una spora. — 11, parte del peridio più ingr. — 12-16, spore giovani ancora racchiuse negli aschi.
- C — *E. reticulatus* Vitt. — 17, spore ingr.
- D — *E. decipiens* Vitt. — 18, sezione del peridio ingr. - (*m*) micorrize inglobate nell'interno del peridio. — 19, spore ingr. — 20, id. con acqua di Javelle. — 21, id. sezione.
- E — *E. granulatus* Fries. — 22, sezione del peridio ingr. — 23, spore ingr. — 24, id. con acqua di Javelle. — 25, id. sezione. — 26, parte del peridio più ingr. — 27-28, spore giovani: 28, nell'asco, 27 libera.
- F — *E. asperulus* Vitt. — 29, spore ingr. — 30, id. con acqua di Javelle. — 31, id. sezione. — 32, parte del perinio più ingr. — 33, spora giovane libera. — 34, id. chiuse nell'asco. — 35, sezione del peridio della forma *microspora mihi*. — 36, spore ingr. della stessa.
-

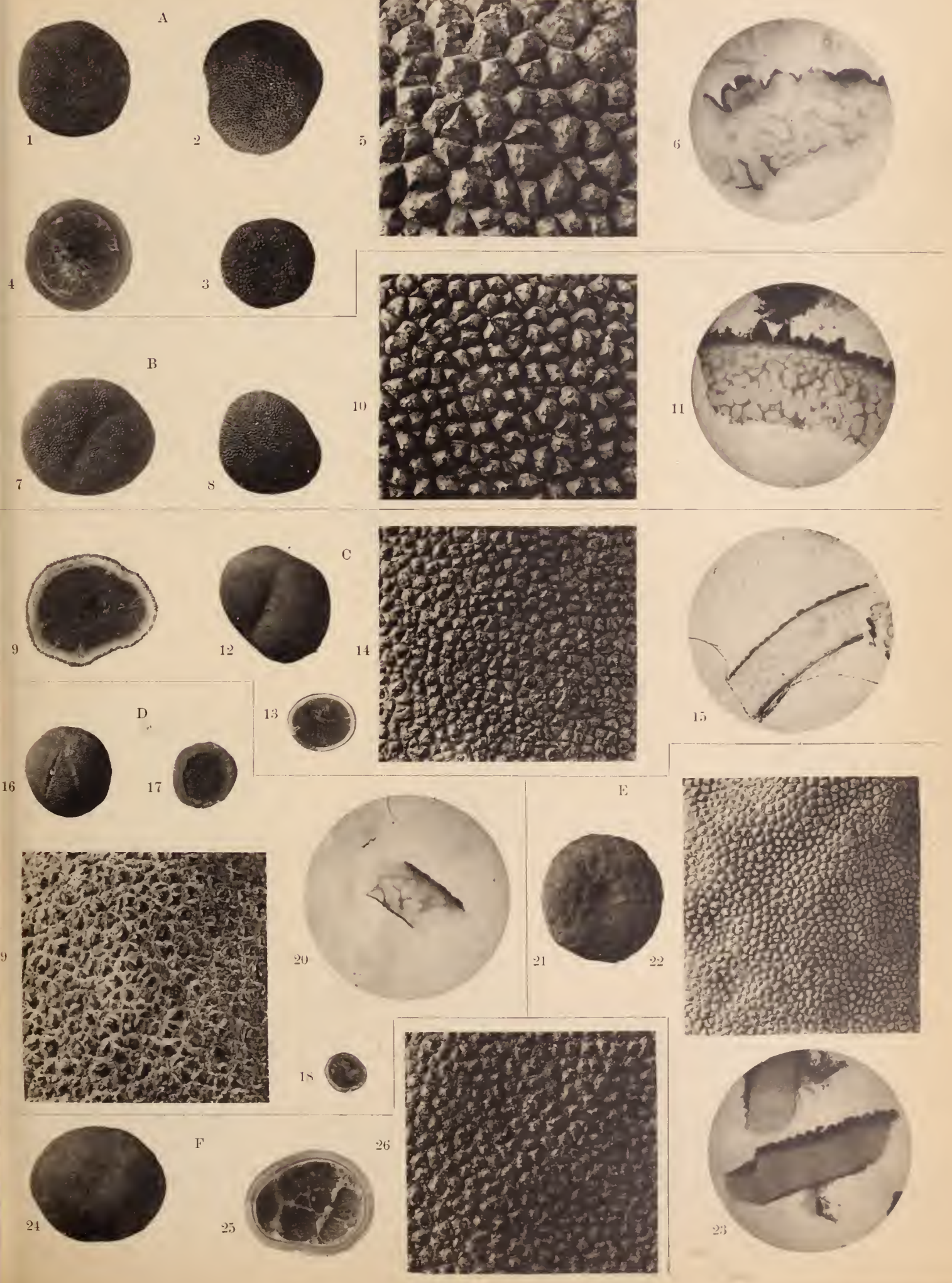

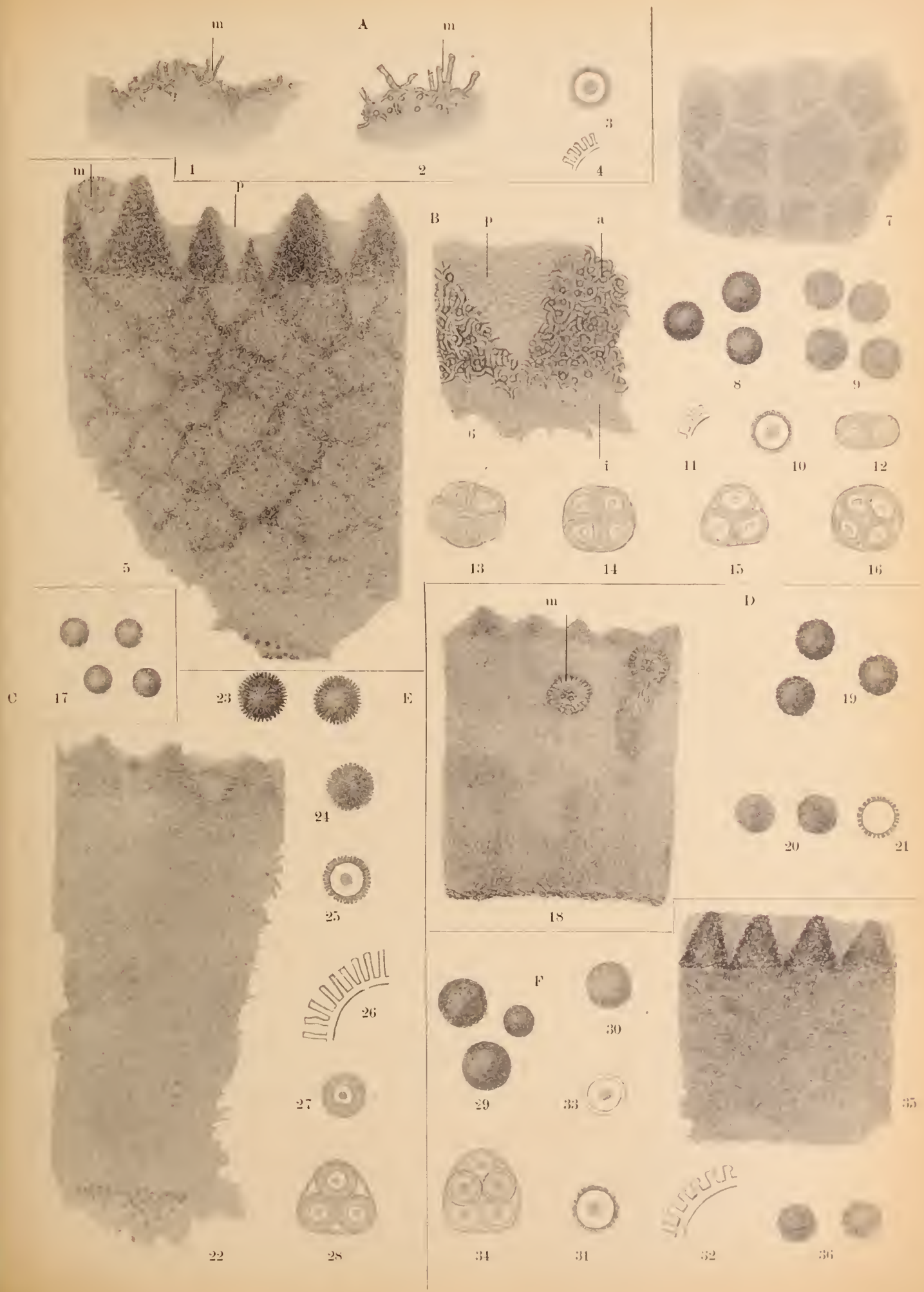

22

28

34

31

32

36

C

E

D

F

B

A

SOPRA ALCUNE VARIETÀ DI RETTE

ED IN PARTICOLARE

SU VARI TIPI DI COMPLESSI CUBICI

MEMORIA

DI

UMBERTO PERAZZO

Approvata nell'Adunanza del 15 Dicembre 1907

Mi propongo nel presente lavoro di studiare brevemente alcune notevoli classi di complessi, congruenze, rigate corrispondenti a "varietà generate in un S_5 mediante sistemi di rette, piani, S_3 incidenti a dati spazi", e, più precisamente: "corrispondenti alle varietà (M_3 , superficie, curve) loro intersezioni con una M_4^2 generica Φ , ove si consideri la geometria della retta come equivalente, nel senso noto, alla geometria proiettiva su di una M_4^2 non specializzata dell' S_5 ."

In un lavoro pubblicato nelle Memorie dell'Acc. delle Scienze di Torino (*) avevo stabilito elementarmente gli ordini di tutte le possibili varietà "luoghi di spazi incidenti a più spazi dati dell' S_5 ", ed esaminato alcune notevoli di esse: Mi occuperò ora delle corrispondenti varietà di rette, nel senso di cui sopra, supponendo gli spazi direttori dei sistemi da considerarsi in posizione conveniente rispetto alla Φ : tale cioè, che le varietà di rette in questione risultino definite mediante generazioni degne di qualche interesse. — Di simili applicazioni alla geometria della retta mi occupai già per una particolare forma cubica, appartenente alla classe di varietà di cui sopra (**): completerò anche tale studio, prendendo in esame (§§ 3-7) altre possibili relazioni di posizione della forma colla Φ . — Analogamente farò per altre varietà dell' S_5 (§§ 2, 8-14), limitandomi in molti casi però ad indicare il grado, ovvero l'ordine e la classe, del complesso, rigata o congruenza corrispondenti ad una data generazione (**).

(*) Sulla incidenza di rette, piani, spazi ordinari in uno spazio a cinque dimensioni, ecc. (II) Tom. LIV (1904). — In tutto il seguito, nei frequenti richiami a tale lavoro, lo indicherò per brevità con M .

(**) Sopra una forma cubica con 9 rette doppie dello spazio a cinque dimensioni ed i corrispondenti complessi cubici di rette dello spazio ordinario. Atti della R. Accademia delle Scienze di Torino, vol. XXXVI (1901): vedasi §§ 4, 5, 6. — Indicherò nel seguito tale nota con N .

(***) Per qualcuna delle varietà di rette in esame, nel "tradurre", le proprietà della corrispondente varietà dell' S_5 , enuncierò talvolta risultati, che potrebbero ottenersi direttamente in modo ovvio, o che sono da ritenersi noti da ricerche precedenti. Ciò per uniformità di metodo o per rendere maggiormente intelligibili le proprietà, che a quelle fan seguito nella trattazione.

Alle varietà di rette oggetto del presente lavoro si collega lo studio di sistemi di quadriche " che passano per dati punti e son tangenti a dati piani, o hanno eventualmente a comune una generatrice, o ammettono date coppie di rette reciproche (in particolare un dato tetraedro autopolare) o son doppiamente apolari rispetto ad una o più quadriche date, ecc. „.

§ 1. — Alcune considerazioni preliminari.

Credo utile riunire nel presente § alcune considerazioni (in parte ovvie) sull'interpretazione dell' " incidenza di coppie di spazi dell' S_5 „ per le corrispondenti varietà di rette. Farò astrazione (come in tutto il seguito) dalla realtà o meno della " coppia di rette „ o della " schiera rigata „ corrispondente ad una generica (*) retta o piano dell' S_5 , o della coppia d'assi della " congruenza lineare „ immagine di un generico S_3 dell' S_5 .

N° 1. — *a)* Alle " ∞^5 rette incidenti ad una data generica retta r dell' S_5 „ corrisponderanno le " ∞^5 coppie di rette giacenti in schiere rigate con una data coppia r_1, r_2 „ — *b)* alle " ∞^6 rette incidenti ad un generico piano α „, le " ∞^6 coppie di rette incidenti a coppie di direttrici di una schiera data (α) „ — *c)* alle " ∞^7 rette incidenti ad un generico S_3 Σ „, le " ∞^7 coppie di rette contenute in complessi lineari con una data congruenza lineare (Σ) „ — *d)* agli " ∞^5 piani che tagliano secondo rette un generico piano α „, le " ∞^5 schiere rigate che hanno con una data due generatrici a comune „ — *e)* agli " ∞^8 piani che incontrano un generico piano α „, le " ∞^8 schiere giacenti in complessi lineari con una data schiera rigata „ — *f), g), h)* agli " $\infty^5, \infty^6, \infty^7$ S_3 incidenti risp. ad un S_3 , ad un piano o ad una retta „, le " $\infty^5, \infty^6, \infty^7$ congruenze lineari i cui assi soddisfano risp. a condizioni del tipo *a), b), c)*.

N° 2. *Alcuni casi particolari.* — *a)* " Ad una retta incidente ad un $S_3\Sigma$, tangente alla Φ secondo una retta „, corrisponderà in generale " una coppia di rette incidenti ad un medesimo raggio di un fascio dato $S\sigma$ (secanti cioè un dato piano σ secondo due punti allineati con un dato punto S del piano σ) „. — *b)* " ad una retta incidente ad un piano tangente alla F (in un punto) „, " una coppia di rette incidenti a raggi distinti di due fasci, assegnati con un raggio a comune „. — *c)* " ad un piano che incontri (in un punto) un dato piano della Φ (dell'uno o dell'altro sistema) „, " una delle due schiere d'una quadrica passante per un punto dato, o tangente ad un piano dato „. — *d)* " ad un piano che incontri una data retta della Φ „, " una schiera avente una generatrice a comune con un dato fascio „. — *e)* " ad un piano che tagli secondo una retta un dato piano della Φ „, " una coppia di fasci, con un raggio a comune, di cui uno appartenente ad una data stella, o piano rigato „. ecc.

N° 3. — *a)* " Ad una retta incidente ad una generica retta s ed al suo S_3 polare Σ rispetto alla Φ „, corrisponderà " una coppia di rette, armonica rispetto ad una data coppia di rette sghembe s_1, s_2 „ (costituente cioè con essa due coppie di generatrici d'una medesima schiera, separantisi armonicamente). — *b)* " Ad una retta

(*) Sottintendo (ora e nel seguito) con tale aggettivo: " in posizione generica rispetto alla Φ „.

incidente ad un piano generico α ed al suo piano pólare α' rispetto alla Φ , „ corrisponderà “ una coppia di rette incidente contemporaneamente ad una coppia di generatrici e ad una coppia di direttrici di una quadrica: quindi “ una (qualunque) coppia di rette reciproche rispetto ad una data quadrica „. — *c), d)* Analogamente “ ad un S_3 incidente ad un dato S_3 ed alla sua retta polare „, corrisponderà “ una congruenza i cui assi separano armonicamente gli assi di una data congruenza lineare „, e “ ad un S_3 incidente a due piani α, α' , reciproci rispetto alla Φ , „ “ una congruenza lineare, i cui assi sono reciproci rispetto ad una data quadrica „. — *e)* “ Un piano che incida ad una retta s e al suo S_3 polare „, avrà per immagine “ una delle due schiere di una quadrica che ammetta come rette reciproche due date rette sghembe „. — *f)* “ Un piano che si appoggi ad un piano dato α ed al suo reciproco α' , „, conterrà una retta incidente ad α ed α' (la congiungente i punti d'appoggio): ad esso corrisponderà pertanto “ una delle due schiere di una quadrica contenente due rette reciproche rispetto ad una quadrica data „, in altri termini: di una quadrica “ doppiamente apolare rispetto ad una quadrica data „ (ciascuna delle schiere delle due quadriche contiene due rette reciproche rispetto alla quadrica cui non appartiene). — *g)* “ Ad un piano incidente (secondo una retta) ad un piano dato α ed appoggiato al suo reciproco α' rispetto alla Φ , „, corrisponderà “ una schiera autoconiugata rispetto ad una data „: autoreciproca cioè rispetto alla quadrica contenente quella schiera, ed avente con essa due generatrici a comune. (La relazione fra le due schiere è reciproca e le schiere ad esse incidenti son legate dalle medesime relazioni).

N° 4. — Chiamerò “ trispazio autoreciproco del primo tipo rispetto alla Φ , „ il sistema di tre S_3 , “ ciascuno dei quali abbia come retta polare rispetto alla Φ l'intersezione dei due rimanenti „; “ trispazio autoreciproco del secondo tipo „, il sistema di tre S_3 “ di cui due tangenti lungo rette alla Φ ed il terzo congiungente le rette di contatto „ (polare quindi dell'intersezione dei due primi). — Si riconosce agevolmente che “ agli ∞^3 piani incidenti agli S_3 di un trispazio autoreciproco del primo tipo „, corrispondono “ le ∞^3 schiere appartenenti alle quadriche che ammettono un dato tetraedro autopolare „, ed “ ai piani incidenti agli S_3 di un trispazio autoreciproco del secondo tipo „, le ∞^3 schiere appartenenti alle quadriche che toccano in due punti dati due piani assegnati „.

§ 2. — Cenno su alcuni problemi del secondo grado e su generazioni di complessi del secondo grado.

Indicherò ancora, come nella memoria citata (M.), con $(p, q, r)_1$ e con $(p, q, r)_3$ risp. il sistema delle rette o degli S_3 incidenti a p rette, q piani, s S_3 : con $(p, q, r)_2$ il sistema dei piani che si appoggiano a p rette, q piani ed incidono (secondo rette) a r S_3 ; con $(p; q, \bar{s}; r)_2$ il sistema dei piani che si appoggiano a p rette ed a q piani ed incidono (secondo rette) a r S_3 e ad s piani. Allorchè uno di tali sistemi è costituito da un numero finito di elementi, indicheremo questo numero col medesimo simbolo rappresentante il sistema.

N° 5. — Valgono le eguaglianze $(202)_1 = (202)_3 = 2$; $(121)_1 = (121)_3 = 2$; $(212)_2 = 2$; $(1; 1, \bar{1}; 1)_2 = 2$ (vⁱ M. n° 4, 31, 38). La considerazione quindi dei sistemi $(202)_1, \dots,$

supposti gli spazi direttori relativi in posizione generica o particolare rispetto alla Φ , conduce a molteplici problemi del secondo grado (eventualmente spezzati in coppie di problemi lineari). Accennerò ad alcuni esempi:

$(202)_1 = 2$: Esistono due coppie di rette separanti armonicamente due date coppie di rette sghembe (n° 3 a). — $(121)_1 = 2$: Idem separanti armonicamente una data coppia, e reciproche rispetto ad una quadrica data (n° 3 a b). — $(212)_2 = 2$: V'ha una sola quadrica passante per un dato punto (o tangente ad un dato piano) e rispetto a cui sieno reciproche due assegnate coppie di rette sghembe (le due schiere della quadrica corrispondendo ai piani del sistema $(212)_2$ (n° 2 c) e 3 e)) — $(1; 1, 1; 1)_2$: Esistono due quadriche che ammettono una data coppia di rette reciproche e contengono una schiera autoconiugata rispetto ad una data schiera rigata (n° 3 e g)). Ecc.

N° 6. — Un cono quadrico di 2ª specie nell' S_5 può venir generato mediante i sistemi $(102)_1$, $(021)_1$, $(112)_2$, $(0; 1, 1; 1)_2$, $(102)_3$, $(021)_3$. (vⁱ M.: nota (*) al n° 4): Corrispondentemente si ottengono (ed in molti modi, al variare della disposizione degli elementi direttori dei sistemi stessi rispetto alla Φ), complessi del 2° ordine, costituiti da congruenze lineari. Ad es.: a) mediante le ∞^3 coppie di rette armoniche rispetto ad un'assegnata coppia di rette sghembe ed incidenti ai raggi di un dato fascio (dal sistema $(102)_1$: vⁱ n° 3 a) e 2 a)). — b) mediante le ∞^3 coppie di rette reciproche rispetto ad una quadrica data ed incidenti ai raggi di un dato fascio (dal sistema $(021)_1$: vⁱ n° 3 b) e 2 a)). — c) mediante le ∞^2 schiere aventi una generatrice contenuta in un dato fascio, una in una data stella (o piano rigato) e due direttrici appartenenti a due fasci assegnati (dal sistema $(112)_2$: vⁱ n° 2). — d) mediante le ∞^2 schiere aventi una generatrice contenuta in una data stella (o piano rigato), una direttrice in un dato fascio ed appartenenti a quadriche che ammettono una data coppia di rette reciproche (dal sistema $(112)_2$: n° 2, 3 e)). Nei casi c), d) le schiere incidenti alle ∞^2 schiere generanti il complesso costituiscono complessi cubici (immagini di M_4^3 del tipo $(211)_2$ (vⁱ M. n° 31)). Ecc.

§ 3. — Complessi cubici corrispondenti ad una M_4^3 con nove rette doppie.

N° 7. — Le ∞^3 rette di un sistema $(013)_1$ costituiscono una M_4^3 con 9 rette doppie (*). Essa può considerarsi altresì come luogo dei piani di un sistema $(310)_2$ o, ciò che fa lo stesso, di un sistema $(013)_2$. E viceversa. Contiene sei sistemi di piani del tipo $(310)_2 \equiv (013)_2$ incidenti a terne di rette doppie per la forma (ed agli S_3 che le congiungono due a due). I sei sistemi possono distribuirsi secondo due terne: (A), (B), (C): (L_1) , (L_2) , (L_3) tali che: due piani appartenenti a sistemi diversi d'una stessa terna hanno sempre un punto a comune. Si possono ottenere i piani di ciascuno dei sei sistemi congiungendo le terne di punti omologhi di tre punteggiate, i cui sostegni non appartengano ad un medesimo S_4 , riferite in un'arbitraria corrispondenza trilineare. E dualmente. La M_4^3 può ritenersi " la generica forma del fascio

(*) Vedasi la nota citata N. Riassumo nel presente numero alcune proprietà della forma, poichè di uso frequente nel seguito.

determinato da due terne d'iperpiani „. La forma polare reciproca della M_4^3 rispetto alla Φ è del medesimo tipo della M_4^3 stessa; ecc.

N° 8. — Un'ulteriore proprietà relativa alla forma in questione può aggiungersi a quelle stabilite nella nota citata: “ I piani di uno qualsiasi dei sistemi della forma punteggiano collinearmente i piani di ciascuno dei due sistemi della medesima terna e ne son proiettati secondo reti collineari di S_4 ; nella collineazione determinata tra due arbitrari piani d'uno stesso sistema, considerati come luoghi di punti o sostegni di reti d'iperpiani, sono omologhi i punti d'intersezione colle rette direttrici del sistema, o risp. gli S_4 proiettanti gli S_3 direttori „. Invero: sieno $\alpha', \alpha'', \alpha'''$ tre arbitrari piani di un sistema (A) della forma (di cui A_1, A_2, A_3 rappresentino gli S_3 direttori) e sia β un arbitrario piano d'un sistema (B) della medesima terna. Si riferiscano collinearmente le tre reti di S_4 di cui son sostegni i piani $\alpha', \alpha'', \alpha'''$ facendo corrispondere agli S_4 $\alpha' A_1, \alpha' A_2, \alpha' A_3, \alpha' \beta$ della rete (α') ordinatamente gli S_4 $\alpha'' A_1, \alpha'' A_2, \alpha'' A_3, \alpha'' \beta$ della rete (α'') e gli S_4 $\alpha''' A_1, \alpha''' A_2, \alpha''' A_3, \alpha''' \beta$ della rete (α'''). Gli ∞^2 piani comuni a terne di S_4 omologhi costituiranno una forma del 3° ordine contenente i tre S_3 A_1, A_2, A_3 ed il piano β : coincidente quindi colla data (poichè ogni piano incidente ad A_1, A_2, A_3 ed appoggiato a β dovrà appartenere ad essa). Gli ∞^2 piani pertanto, ottenuti mediante la generazione proiettiva, dovranno costituire il sistema della forma cui appartiene β , quindi ecc. — E dualmente. — Viceversa, discende dalla dimostrazione precedente che “ assegnata fra tre reti di S_4 , a sostegni mutuamente sghembi, una collineazione tale che esistano tre terne di S_4 omologhi concorrenti in S_3 , gli ∞^2 piani comuni a terne di S_4 omologhi costituiranno un sistema del tipo $(310)_2$. E dualmente „.

N° 9. — Tali proprietà (n° 7 ed 8) si trasportano facilmente ai complessi cubici corrispondenti all'intersezione della Φ colla forma in questione, nelle varie ipotesi relative alla posizione degli spazi direttori dei sistemi di piani in essa contenuti, rispetto alla Φ .

In ogni caso il complesso conterrà sei sistemi di schiere rigate, suscettibili di varie generazioni equivalenti (v. N., §§ 4, 5, 6): si possono essi sempre distribuire in due terne (A), (B), (C): (L_1), (L_2), (L_3), tali che ogni schiera di uno qualsiasi dei sei sistemi giace in un complesso lineare con ogni schiera appartenente ad un altro sistema della stessa terna. — Alla configurazione Γ delle rette doppie e degli S_3 della forma (distribuiti secondo le terne direttrici dei sei sistemi di piani), corrisponderà una configurazione γ di rette doppie e congruenze lineari, che si raggrupperanno secondo gli elementi direttori dei sei sistemi di schiere del complesso. Ecc.

N° 10. — Segue in particolare dal n° 8: “ Ognuno dei sei sistemi di schiere rigate del complesso può ottenersi come sistema delle schiere comuni a terne di complessi lineari omologhi di tre reti riferite collinearmente, in guisa che esistano tre terne di complessi lineari omologhi secantisi secondo congruenze lineari „. Rientreranno nella classe dei complessi cubici di cui ci occupiamo i complessi luoghi “ delle schiere incidenti a terne di rette omologhe di tre forme di 2ª specie (omonyme o non), riferite collinearmente, in guisa che esistano tre terne di rette. determinanti congruenze (in luogo di schiere) di rette ad esse incidenti „: costituite cioè

da rette non tutte distinte (riducentisi a coppie per la coincidenza di due di esse) ovvero da rette appartenenti ad un medesimo fascio (*). Le schiere incidenti a terne di rette omologhe in tali forme collineari, congiungeranno pure terne di rette omologhe di tre forme collineari aventi i medesimi sostegni: " si corrisponderanno cioè in una collineazione (distinta in generale dalla prima) le generatrici di quelle schiere appartenenti alle tre forme di 2^a specie „. Le due collineazioni possono effettivamente coincidere (n° 18).

§ 4.

Nella nota *N.* oltre al caso generico (n° 20-28) si esaminarono i casi in cui appartenevano alla Φ alcune o tutte le rette doppie della forma e i casi a questi corrispondenti per applicazione della polarità rispetto alla Φ . Nel presente § e nei §§ 5, 6, 7 tratterò altri casi notevoli ed alcune questioni relative alla M_3^3 in esame.

N° 11. — Si suppongano le tre rette direttrici di un sistema $(310)_2$ " spigoli di un trispazio autoreciproco del 1° tipo rispetto alla Φ „ (n° 4): si otterrà come sistema corrispondente " il sistema (*A*) delle ∞^2 schiere che giacciono in complessi lineari con una data schiera Π ed appartengono a quadriche che ammettono un dato tetraedro T_4 autopolare „. Tali schiere e le schiere ad esse incidenti costituiscono " due complessi cubici f, f' del medesimo tipo „. Degli altri sistemi di schiere secondo cui possono distribuirsi le generatrici dell'uno o dell'altro complesso, tre costituiscono quadriche che ammettono ordinatamente le tre coppie di spigoli opposti del tetraedro quali rette reciproche.

N° 12. — " Se la schiera Π appartiene ad una quadrica che passi per tre vertici del tetraedro T_4 e tocchi le tre faccie uscenti dal quarto vertice, i due complessi f, f' appartengono entrambi al " fascio determinato dalle due terne di complessi lineari speciali che hanno per assi risp. gli spigoli del tetraedro che congiungono quei vertici due a due e gli spigoli comuni a quelle faccie prese due a due (**). „ Viceversa: " assegnato un arbitrario tetraedro, un generico complesso del fascio determinato dalle due terne di complessi lineari speciali che hanno per assi risp. gli spigoli di una faccia e gli spigoli uscenti dal vertice opposto, risulta del tipo precedente „. " Con ogni complesso del fascio v'ha nel fascio il suo complesso polare „ (costituito dalle schiere incidenti a quelle del complesso) (***) „. " Tutti i complessi del

(*) Ad es. per tre piani rigati $\alpha', \alpha'', \alpha'''$, non uscenti da una medesima retta, basterà che sieno unite le rette $\alpha'\alpha'', \alpha'\alpha''', \alpha''\alpha'''$ nelle collineazioni intercedenti risp. fra α', α'' ; α', α''' ; α'', α''' . E dualmente. — Per due piani rigati α', α'' ed una stella A''' basterà che sia unita la retta $\alpha'\alpha''$, nella collineazione fra α', α'' , e che due raggi della stella A''' , incidenti a tale retta, formino fascio coi loro omologhi in α' ed α'' . E dualmente.

(**) Assegnato nell' S_3 un sistema $(310)_2 \equiv (012)_2$, proiettando da ciascuno dei tre S_3 direttori del sistema i punti che il piano direttore seca sui rimanenti, si ottengono (N. § 1) i sei iperpiani che, distribuiti in due terne convenienti, determinano il fascio cui appartiene la forma luogo dei piani del sistema: Ora congiungendo ciascuna delle congruenze lineari aventi per assi le coppie di spigoli opposti del tetraedro T_4 , alle generatrici della schiera (Π) (o della schiera (Π) ad essa incidente), contenute nelle due rimanenti, si ottengono appunto i complessi lineari speciali di cui son assi gli spigoli del tetraedro T_4 , quindi ecc.

(***) (Chiamerò), ora e nel seguito, *autopolare* ogni fascio per cui si verifichi tale proprietà.

fascio contengono tre stelle di raggi uscenti da tre vertici del tetraedro, e tre piani rigati, contenuti nelle faccie uscenti dal quarto vertice; i sei fasci uscenti da quei tre vertici e giacenti in quelle faccie sono costituiti da rette doppie per i complessi del fascio „.

N° 13. — Sieno A_1, A_2, A_3, A_4 i vertici del tetraedro T_a , $\alpha_1, \alpha_2, \alpha_3, \alpha_4$ le faccie ordinatamente opposte ad essi. Dei 5 sistemi $(B), (C); (L_1), (L_2), (L_3)$ di schiere rigate secondo cui si possono ulteriormente disporre le generatrici del complesso (oltre al sistema (A) mediante cui venne definito), uno (B) è costituito da schiere “ congiungenti „ terne di rette omologhe di una corrispondenza trilineare (generica) fra i tre fasci $A_1\alpha_2, A_2\alpha_3, A_3\alpha_1$, e contemporaneamente “ incidenti „ a terne di raggi omologhi di una corrispondenza trilineare fra i tre fasci $A_1\alpha_3, A_2\alpha_1, A_3\alpha_2$; un secondo (C) è costituito da schiere “ che si comportano analogamente rispetto alle due terne di fasci $A_1\alpha_3, A_2\alpha_1, A_3\alpha_2$ ed $A_1\alpha_2, A_2\alpha_3, A_3\alpha_1$. Gli altri tre sistemi $(L_1), (L_2), (L_3)$ appartengono ordinatamente a quadriche “ tangenti ai piani α_1, α_2 nei punti A_2, A_1 ; ai piani α_1, α_3 nei punti A_3, A_1 ed ai piani α_2, α_3 nei punti A_3, A_2 „. Ecc.

§ 5.

N° 14. — Supposte ancora le tre rette direttrici di un sistema $(310)_2$ spigoli di un trispazio autoreciproco del primo tipo rispetto alla Φ , si assuma come piano direttore un piano della Φ , appartenente ad es. al sistema (P) . Il sistema risulterà allora “ autoreciproco rispetto alla Φ „: ad esso corrisponderà il “ sistema ∞^2 delle schiere contenute nelle quadriche che ammettono un dato tetraedro autopolare T_a e toccano un piano assegnato β „.

N° 15. — Le 9 rette doppie d'una M_4^3 luogo dei piani d'un sistema $(310)_2$ si possono ottenere ($N.$ n° 5) congiungendo i punti di una determinata terna ai punti di una seconda terna, giacente in un piano sghembo col piano della prima, ed i 9 S_3 della forma determinando l'intersezione di due terne d' S_4 (congiungenti ciascuna delle terne precedenti ai punti dell'altra, presi due a due). Si riconosce agevolmente che nel caso presente, costruita la configurazione Γ delle 9 rette doppie e dei 9 S_3 della forma (configurazione individuata dagli elementi direttori del dato sistema $(310)_2$: $N.$ § 1), risultano i sei punti di cui sopra, poli degli S_4 opposti (congiungenti i gruppi di cinque punti rimanenti). Se ne deduce che “ le 9 rette doppie (direttrici) risultano polari rispetto alla Φ degli S_3 direttori opposti (sghembi con esse) „. E poichè ognuno dei sei sistemi ha come S_3 direttori quelli opposti alle direttrici del sistema stesso: “ Le terne di rette direttrici degli ulteriori cinque sistemi di piani della forma costituiscono, come per il primo, gli spigoli di trispazi autoreciproci del 1° tipo rispetto alla Φ „. Corrispondentemente: “ Le schiere costituenti i rimanenti 5 sistemi ∞^2 , secondo cui possono distribuirsi le generatrici del nostro complesso appartengono a 5 sistemi ∞^2 di quadriche, che ammettono ordinatamente 5 determinati tetraedri autopolari „. Chiameremo questi: tetraedri direttori dei sistemi $(B), (C); (L_1), (L_2), (L_3)$, indicandoli ordinatamente con $(T_b), (T_c); (T_1), (T_2), (T_3)$.

N° 16. — Sieno $a_1, a_1'; a_2, a_2'; a_3, a_3'$ le tre coppie di spigoli opposti del tetraedro T_a direttore del sistema (A) : Segue (ancora dalla costruzione della configu-

razione Γ : v' N . § 1) che il tetraedro T_b , direttore del sistema (B) , cui appartiene il piano rigato β , ha come spigoli le rette diagonali b_1, b_2, b_3 del quadrilatero sezione del tetraedro T_a col piano β e le rette b_1', b_2', b_3' uscenti ordinatamente dai vertici $b_2 b_3, b_1 b_3, b_1 b_2$ del trilatero $b_1 b_2 b_3$ ed incidenti alle tre coppie di spigoli opposti a_1, a_1' ; a_2, a_2' ; a_3, a_3' . Facilmente si ottengono i tetraedri direttori dei sistemi (L_1) , (L_2) , (L_3) , poichè debbono avere ognuno una coppia di spigoli opposti a comune col tetraedro T_a e col tetraedro T_b (e precisamente il tetraedro T_i ($i = 1, 2, 3$) contiene le due coppie di spigoli opposti a, a' , b, b_1'). Le ulteriori coppie c_1, c_1' ; c_2, c_2' ; c_3, c_3' di spigoli opposti dei tre tetraedri T_1, T_2, T_3 costituiranno il tetraedro T_c direttore del sistema (C) . — I piani rigati di cui sono sostegni le faccie dei tetraedri T_a, T_b, T_c appartengono evidentemente al complesso: la configurazione dei 6 tetraedri potrà quindi ottenersi, mediante costruzioni del tipo precedente, partendo da uno qualsiasi dei tetraedri T_a, T_b, T_c e dal piano d'una faccia d'uno dei rimanenti: i tre tetraedri T_a, T_b, T_c risultano quindi due a due desmici. — Al complesso appartengono evidentemente anche le stelle uscenti dai vertici dei tetraedri T_1, T_2, T_3 : la configurazione dei 6 tetraedri potrà quindi ottenersi partendo da un arbitrario dei tetraedri T_1, T_2, T_3 e dalla stella uscente da un vertice d'uno dei rimanenti, applicando costruzioni duali delle precedenti: se ne deduce che anche i tre tetraedri T_1, T_2, T_3 risultano desmici due a due.

N° 17. — Riassumendo: “ Le ∞^2 quadriche che ammettono un dato tetraedro autopolare T_a e toccano un piano dato, toccano di conseguenza altri sette piani, che col primo costituiscono due tetraedri T_b, T_c desmici fra loro e col tetraedro T_a . Le ∞^3 rette appartenenti alle quadriche del sistema costituiscono un complesso cubico che ammette 18 rette doppie, distribuibili secondo gli spigoli dei tetraedri T_a, T_b, T_c e altresì secondo gli spigoli di tre nuovi tetraedri T_1, T_2, T_3 desmici due a due. Appartengono al complesso le 9 congruenze lineari aventi per assi le coppie di spigoli opposti dei 6 tetraedri, i 12 piani rigati aventi quali sostegni le faccie dei tetraedri T_a, T_b, T_c e le 12 stelle di raggi uscenti dai vertici dei tetraedri T_1, T_2, T_3 . Le rette del complesso possono distribuirsi secondo due altri sistemi di schiere della medesima natura del primo (contenute nelle quadriche che ammettono risp. T_b o T_c come tetraedro autopolare e toccano le faccie dei rimanenti due tetraedri). E possono altresì distribuirsi secondo tre altri sistemi di schiere definibili dualmente (le schiere delle quadriche che ammettono risp. T_1, T_2 o T_3 quali tetraedri autopolari e passano per i vertici dei due tetraedri rimanenti). — Ogni quadrica appartenente ad uno qualsiasi dei sei sistemi risulta doppiamente apolare rispetto alle ∞^2 quadriche che costituiscono i due sistemi della medesima terna „.

N° 18. — “ Le ∞^2 schiere di uno qualsiasi dei sistemi $(A), (B), (C)$ determinano tra le faccie del tetraedro direttore di uno arbitrario dei due rimanenti una collineazione, omologhe essendo le generatrici (ed omologhe pure fra loro le direttrici) contenute in quelle faccie (n° 10) „. Analogamente: “ le schiere costituenti uno qualsiasi dei sistemi $(L_1), (L_2), (L_3)$ determineranno una collineazione tra le stelle uscenti dai vertici del tetraedro direttore d'uno, arbitrario, dei due sistemi rimanenti, collineazione nella quale si corrisponderanno fra loro le generatrici e fra loro le direttrici appartenenti a quelle stelle „. — Viceversa: “ riferiti collinearmente tre piani rigati

α' , α'' , α''' in guisa che: 1) sieno unite le rette $\alpha' \alpha''$, $\alpha' \alpha'''$, $\alpha'' \alpha'''$ nelle collineazioni intercedenti risp. fra α' ed α'' , α' ed α''' , α'' ed α''' e ad esse corrispondano ordinatamente in α''' , α'' , α' i lati di una sezione piana (α^{IV}) del triedro $\alpha' \alpha'' \alpha'''$; 2) sieno omologhe le intersezioni dei piani α' , α'' , α''' con un nuovo piano β : le ∞^2 schiere incidenti a terne di rette omologhe o congiungenti terne di rette omologhe nella collineazione costituiranno un medesimo complesso del tipo precedente „ La collineazione potrà effettivamente individuarsi assegnando le quattro terne di rette omologhe di cui sopra. “ E dualmente „.

N° 19. — La configurazione dei 6 tetraedri T_a, T_b, \dots, T_3 , e più precisamente delle 9 congruenze lineari aventi per assi le coppie di spigoli opposti dei tetraedri stessi, può determinarsi come intersezione completa di due terne di complessi lineari non speciali, i quali possono ottenersi, alla lor volta, congiungendo le 3 congruenze di cui sono assi le coppie di spigoli opposti di uno dei tetraedri T_a, T_b, \dots, T_3 , arbitrariamente fissato, agli spigoli d'una medesima faccia (oppure: uscenti da uno stesso vertice) di uno dei tetraedri della stessa terna (sottintendendo di congiungere ognuna delle tre congruenze a spigoli che non ne incontrino gli assi). — Viceversa: “ partendo da un tetraedro qualsiasi e congiungendo le congruenze aventi quali assi le coppie di spigoli opposti del tetraedro stesso alle rette diagonali di una sua sezione piana, che non incidono risp. a quelle coppie (o dualmente), si otterranno 6 complessi lineari distribuibili in due terne, secantisi secondo una configurazione del tipo precedente „.

“ Sono incidenti (poichè immagini di due piani reciproci rispetto alla Φ) le schiere comuni alle due terne di complessi lineari determinanti la configurazione dei 6 tetraedri T_a, T_b, \dots, T_3 , e questi risultano autopolari rispetto alla quadrica contenente le due schiere „. — “ Il fascio determinato dalle due terne di complessi lineari è autopolare (n° 12): appartiene ad esso, oltre al precedente, un secondo complesso autopolare del medesimo tipo: generabile mediante le quadriche, che ammettono un arbitrario dei tetraedri T_a, T_b, T_c quale tetraedro autopolare e passano per i vertici dei due rimanenti, ovvero ammettono quale tetraedro autopolare uno dei tetraedri T_1, T_2, T_3 e toccano le faccie dei due rimanenti „.

§ 6.

N° 20. — Si suppongano ora le tre rette direttrici di un sistema $(310)_2 \equiv (013)_2$ spigoli di un trispazio autoreciproco del 2° tipo (n° 4) rispetto alla Φ : Si otterrà corrispondentemente “ il complesso cubico costituito dalle ∞^2 schiere che giacciono con una data in complessi lineari e appartengono a quadriche tangenti a due piani dati α_1, α_2 in due punti assegnati A_1, A_2 „. “ Il complesso appartiene al fascio determinato da due terne di complessi lineari: ognuna costituita da due complessi lineari speciali, i cui assi appartengono ai fasci $A_1 \alpha_1, A_2 \alpha_2$ e da un complesso (non necessariamente speciale) uscente dalla congruenza di assi $A_1 A_2, \alpha_1 \alpha_2$ „. “ E viceversa „.

N° 21. — Come caso particolare del precedente si ha “ il complesso generico del fascio determinato da due terne di complessi lineari speciali, i cui assi sieno gli spigoli di un medesimo tetraedro, supposti gli assi dei complessi d'una stessa terna non

appartenenti ad un medesimo vertice o faccia „ (cfr. n° 12). Sieno A, B, C, D i vertici del tetraedro, $\alpha, \beta, \gamma, \delta$ le faccie opposte ad essi: Se $AB, AD, BC; CD, AC, BD$ sono le due terne d'assi dei complessi determinanti il fascio, dei sei sistemi di schiere rigate d'un arbitrario complesso f del fascio, l'uno (A) è costituito “ da schiere che appartengono a quadriche tangenti in A e B risp. ai piani β ed α ; un secondo (L_3) (di terna differente) da schiere che appartengono a quadriche tangenti in C e D ai piani δ e γ „. Gli ultimi 4 sistemi sono d'un medesimo tipo, diverso dal precedente: “ le schiere del sistema (B) congiungono raggi omologhi di una determinata corrispondenza trilineare fra i tre fasci $A\gamma, C\delta, D\alpha$ ed incidono contemporaneamente a raggi omologhi di una corrispondenza trilineare fra i tre fasci $A\delta, C\alpha, D\gamma$; le schiere del sistema (C) si comportano analogamente rispetto alle due terne $B\delta, C\beta, D\gamma; B\gamma, C\delta, D\beta$; le schiere del sistema (L_1) rispetto alle due terne $A\gamma, B\alpha, C\beta; A\beta, B\gamma, C\alpha$ e finalmente le schiere del sistema (L_2) rispetto alle terne $A\beta, B\delta, D\alpha; A\delta, B\alpha, D\beta$ „. Il complesso f' , polare del precedente, f , risulta del medesimo tipo di questo ed appartenente al fascio determinato da due terne di complessi lineari speciali, di cui son assi ancora due terne di spigoli del tetraedro $ABCD$ (disposte come le precedenti): le terne $AB, AC, BD; CD, AD, BC$ „.

N° 22. — A tutti i complessi dei due fasci appartengono le stelle ed i piani rigati di cui son sostegni i vertici e le faccie del tetraedro $ABCD$, nonchè la congruenza lineare di cui son assi gli spigoli opposti AB, CD . Sono doppi per tutti i complessi dei due fasci i raggi dei fasci $A\beta, B\alpha, C\delta, D\gamma$; per i soli complessi del 1° fascio i raggi dei fasci $A\gamma, B\delta, C\beta, D\alpha$; per i soli complessi del secondo i raggi dei fasci $A\delta, B\gamma, C\alpha, D\beta$. “ Ogni complesso quindi, dell'uno o dell'altro fascio, contiene 4 stelle, 4 piani rigati, una congruenza lineare ad assi sghembi ed 8 fasci di rette doppie „.

§ 7.

N° 23. — *a*) In alcuni casi precedenti (n.° 12, 21) si verificava il fatto che il fascio polare del fascio determinato da due (particolari) terne di complessi lineari speciali era pur determinabile mediante due terne di complessi lineari speciali. — La condizione in generale affinchè ciò avvenga è “ che siano speciali i complessi congiungenti cinque a cinque gli assi dei dati complessi „. Sarà sufficiente pertanto che questi costituiscano una delle metà d'una doppia sestupla di rette d'una superficie cubica: l'altra sarà costituita dagli assi dei sei complessi che determinano il fascio polare.

N° 24. — *b*) Nello studio del complesso dei n.° 12-13 ci si son presentati “ sistemi di schiere congiungenti terne di rette omologhe di una corrispondenza trilineare assegnata fra tre fasci e contemporaneamente incidenti a terne di rette omologhe in una corrispondenza trilineare risultante fra tre (nuovi) fasci „. Per determinare il caso più generale in cui un sistema ∞^2 di schiere rigate è suscettibile di entrambe le definizioni, basterà evidentemente determinare le condizioni più generali sotto cui “ le tre congruenze lineari congiungenti due a due i tre fasci risultano spezzate ognuna in una stella ed in un piano rigato: Sieno $A_1\alpha_1, A_2\alpha_2, A_3\alpha_3$ i tre fasci. Occorrerà (e basterà) che incidano le coppie di rette $A_1A_2, \alpha_1\alpha_2; A_1A_3, \alpha_1\alpha_3$;

$A_2A_3, \alpha_2\alpha_3$. Ciò si ottiene nel modo più generale supponendo che i punti A_1, A_2, A_3 stieno ordinatamente sugli spigoli $\alpha_1\alpha_2, \alpha_2\alpha_3, \alpha_3\alpha_1$ del triedro $\alpha_1\alpha_2\alpha_3$ (ovvero ordinatamente sugli spigoli $\alpha_3\alpha_1, \alpha_1\alpha_2, \alpha_2\alpha_3$): " Riferiti cioè tre fasci senza sostegni comuni, i cui centri appartengano agli spigoli del triedro costituito dai loro piani, in un'arbitraria corrispondenza trilineare, le ∞^2 schiere che congiungono terne di raggi omologhi, incidono pure a terne di raggi omologhi in una corrispondenza trilineare fra tre fasci, i cui sostegni sono disposti come i precedenti „ (si ottengono associando coi medesimi centri di quei fasci le altre faccie del triedro che li contengono). Le schiere ad esse incidenti costituiscono un sistema del medesimo tipo.

N° 25. — Fissata un'arbitraria stella (S) di raggi in posizione generica rispetto al triedro $\alpha_1\alpha_2\alpha_3$, le ∞^2 schiere che hanno una generatrice a comune con essa e coi tre fasci $A_1\alpha_1, A_2\alpha_2, A_3\alpha_3$ (*), ovvero coi tre fasci $A_1\alpha_2, A_2\alpha_3, A_3\alpha_1$, costituiscono due complessi mutuamente polari, che rientrano nel tipo precedente „. " La stella uscente dal punto $O \equiv \alpha_1\alpha_2\alpha_3$ appartiene ad entrambi i complessi „. Si verifica agevolmente: 1°) che " ognuno dei due complessi contiene un secondo sistema di schiere, definibile come il primo „ (ponendo $\beta_1 \equiv SA_1A_2, \beta_2 \equiv SA_2A_3, \beta_3 \equiv SA_1A_3$ tale sistema risulta definito dalle schiere che hanno una generatrice a comune colla stella (O) e coi fasci $A_1\beta_1, A_2\beta_2, A_3\beta_3$, o risp. coi fasci $A_1\beta_3, A_2\beta_1, A_3\beta_2$; in altri termini: " Le rette appartenenti alle ∞^2 quadriche passanti per i 4 punti A_1, A_2, A_3, S e tangenti ai piani $\alpha_1, \alpha_2, \alpha_3$, e le rette appartenenti alle ∞^2 quadriche passanti per i quattro punti A_1, A_2, A_3, O e tangenti ai piani $\beta_1, \beta_2, \beta_3$, generano i medesimi due complessi cubici, mutuamente polari „). — 2°) " Ognuno dei due complessi appartiene ad un fascio determinato da due terne di complessi lineari speciali, i cui assi sono risp. una terna di rette mutuamente sghembe ed i lati di un triangolo inscritto nella terna „. (E precisamente le tre rette $\alpha_1\beta_2, \alpha_2\beta_3, \alpha_3\beta_1$, ed i lati del triangolo $A_1A_2A_3$ sono le terne d'assi relative all'uno dei due fasci: le tre rette $\alpha_1\beta_1, \alpha_2\beta_2, \alpha_3\beta_3$ ed i lati del triangolo $A_1A_2A_3$ le terne relative all'altro: tali rette costituiscono la completa intersezione dei tetraedri $OA_1A_2A_3, SA_1A_2A_3$).

N° 26. — *c*) Mi propongo ora (n.° 26, 27) di determinare tutti i possibili tipi di fasci " autopolari „ (v. nota (**)) al n.° 12): Corrisponderanno essi a fasci di M^3_4 dell' S_5 , per cui la varietà base (configurazione Γ di $9S_3$, ecc) è autoreciproca rispetto alla Φ . Indicati con $\rho, \sigma, \tau; \rho', \sigma', \tau'$ le due terne di S_4 , con $R, S, T; R', S', T'$ i punti comuni a tali S_4 presi 5 a 5 ($R \equiv \sigma\tau\rho'\sigma'\tau', \dots T' \equiv \rho\sigma\tau\rho'\sigma'$), le rette doppie della Γ congiungeranno i punti R, S, T (opposti nella configurazione agli $S_4 \rho, \sigma, \tau$, risp.) ai punti R', S', T' (opposti agli $S_4 \rho', \sigma', \tau'$). Occorrerà (e basterà) che i punti della terna S, R, T sieno poli degli S_4 della terna ρ, σ, τ , ovvero degli S_4 della terna ρ', σ', τ' e che i punti R', S', T' sieno poli degli S_4 della terna rimanente. Saranno dunque possibili i quattro tipi seguenti:

1) " Ogni vertice dell'esagono gobbo $RSTR'S'T'$ sia polo dell' S_4 opposto ad esso (e quindi ogni retta della configurazione sia reciproca dell' S_3 opposto) „: si otterrà corrispondentemente il fascio considerato nel § 5.

(*) Le ∞^2 schiere cioè che congiungono quelle terne di raggi che incidono ai raggi della stella (S). Tali terne di raggi si corrispondono in una (particolare) corrispondenza trilineare.

$$\begin{array}{llll} \text{II) } \text{ " } \text{ Sia: } R \text{ polo dell}'S_4 & \rho \equiv STR'S'T' & ; & R' \text{ polo dell}'S_4 & \rho' \equiv S'T'RST \\ S & \text{ " } & \tau \equiv RSR'S'T' & ; & S' & \text{ " } & \sigma' \equiv R'T'RST \\ T & \text{ " } & \sigma \equiv RTR'S'T' & ; & T' & \text{ " } & \tau' \equiv R'S'RST. \end{array}$$

I due piani $\rho\sigma\tau$, $\rho'\sigma'\tau'$ risultano reciproci rispetto alla Φ : gli S_4 σ , τ , ρ secano il piano $\rho'\sigma'\tau'$ ordinatamente secondo due tangenti alla conica intersezione di tale piano colla Φ e secondo la congiungente i punti di contatto. gli S_4 ρ' , σ' , τ' secano invece il piano $\rho\sigma\tau$ secondo i lati di un triangolo autopolare rispetto all'intersezione del piano stesso colla Φ .

$$\begin{array}{llll} \text{III) } \text{ " } \text{ Sia: } R \text{ polo dell}'S_4 & \rho \equiv STR'S'T' & ; & R' \text{ polo dell}'S_4 & \rho' \equiv S'T'RST \\ S & \text{ " } & \tau \equiv RSR'S'T' & ; & S' & \text{ " } & \tau' \equiv R'S'RST \\ T & \text{ " } & \sigma \equiv RTR'S'T' & ; & T' & \text{ " } & \sigma' \equiv R'T'RST. \end{array}$$

I piani $\rho\sigma\tau$; $\rho'\sigma'\tau'$ risultano ancora reciproci rispetto alla Φ : gli S_4 σ , τ , ρ secano il piano $\rho'\sigma'\tau'$ ordinatamente secondo due tangenti alla conica intersezione del piano stesso colla Φ e secondo la congiungente i punti di contatto: analogamente si comportano gli S_4 σ' , τ' , ρ' rispetto alla conica intersezione del piano $\rho\sigma\tau$ colla Φ .

$$\begin{array}{llll} \text{IV) } \text{ " } \text{ Sia: } R \text{ polo dell}'S_4 & \rho' \equiv S'T'RST & ; & R' \text{ polo dell}'S_4 & \rho \equiv STR'S'T' \\ S & \text{ " } & \sigma' \equiv R'T'RST & ; & S' & \text{ " } & \sigma \equiv RTR'S'T' \\ T & \text{ " } & \tau' \equiv R'S'RST & ; & T' & \text{ " } & \tau \equiv RSR'S'T'. \end{array}$$

Ciascuno dei piani $\rho\sigma\tau$, $\rho'\sigma'\tau'$ è autoreciproco. Gli S_4 ρ , σ , τ , secano il piano $\rho'\sigma'\tau'$ secondo i lati del triangolo formato dai poli degli S_4 ρ' , σ' , τ' e viceversa. Si ottiene corrispondentemente il fascio di complessi esaminato ai n.° 12, 13.

N° 27. — Accennerò brevemente all'interpretazione dei casi II), III):

II) Sieno (U) , (U') le due schiere di una medesima quadrica Q (immagini dei due piani $\rho\sigma\tau$, $\rho'\sigma'\tau'$): Si indichino risp. con σ e τ i complessi lineari speciali aventi per assi due arbitrarie generatrici s , t della schiera (U) e con ρ il complesso congiungente tali generatrici alla schiera (U') . Sieno poseia $r'_1 r'_2$, $s'_1 s'_2$ due coppie di generatrici della (U') , costituenti un gruppo armonico; ρ' e σ' i complessi congiungenti la schiera (U) colle coppie $r'_1 r'_2$, $s'_1 s'_2$ risp. e sia finalmente τ' il complesso congiungente le congruenze di assi $r'_1 r'_2$, $s'_1 s'_2$. Le due terne di complessi ρ , σ , τ ; ρ' , σ' , τ' determinano un fascio autopolare corrispondente alle ipotesi II). Si riconosce agevolmente che, nel caso presente, le schiere incidenti alle schiere dei sistemi (A) , (B) , (C) , (L_1) , (L_2) , (L_3) costituenti un arbitrario complesso del fascio hanno le medesime congruenze direttrici ordinatamente dei sistemi (L_1) , (L_2) , (L_3) , (A) , (C) , (B) .

III). Sieno ancora (U) , (U') le due schiere d'una quadrica Q . Si indichino con s , t ; s' , t' due coppie di generatrici risp. della (U) e della (U') , con σ , τ ; σ' , τ' i complessi lineari speciali che hanno tali rette per assi, e finalmente con ρ , ρ' i complessi lineari congiungenti le schiere (U') , (U) risp. alla coppia s , t ed alla s' , t' : le due terne di complessi ρ , σ , τ ; ρ' , σ' , τ' determinano un fascio autopolare corrispondente alle ipotesi III). Le schiere incidenti a quelle dei sistemi (A) , (B) , (C) , (L_1) , (L_2) , (L_3) hanno nel caso presente le medesime congruenze direttrici dei sistemi (A) , (C) , (B) , (L_1) , (L_3) , (L_2) .

§ 8. — **Complessi cubici corrispondenti al cono proiettante da un punto una M_3^3 con dieci punti doppi di un S_4 .**

N° 28. — Allorchè i tre S_3 direttori di un sistema $(013)_2$ passano per un medesimo punto O , gli ∞^2 piani del sistema conterranno il punto O e verranno secati da un arbitrario S_4 ω , non uscente da O , secondo “ le ∞^2 rette incidenti a 4 piani (e di conseguenza ad un quinto piano determinato) (*) „.

Costituiranno pertanto un cono cubico, contenente dieci generatrici doppie e 15 S_3 , congiungenti 4 a 4 le 10 generatrici. Appartengono al cono, oltre al sistema precedente, cinque altri sistemi, definibili come il primo: complessivamente dunque 6 sistemi di piani incidenti secondo rette per O a 6 gruppi di 5 S_3 . Da tre piani di uno qualsiasi dei 6 sistemi, i piani di un altro qualunque di essi son proiettati secondo reti collineari di S_4 , tali che esistono 4 terne di S_4 omologhi secantisi secondo S_3 , e viceversa. — Il cono cubico O appartiene a 10 fasci, determinati ognuno da due terne di S_4 uscenti dal punto O . Gli S_4 costituenti tali terne sono in numero di 15, concorrenti 9 a 9 nelle 10 rette doppie, 3 a 3 nei 15 S_3 del cono cubico: ognuno d'essi appartiene a 4 terne diverse.

I 20 piani comuni alle terne di S_4 determinanti i 10 fasci si possono riguardare come le intersezioni di sei S_4 , uscenti da un medesimo punto (O), presi tre a tre in tutti i modi possibili (**).

N° 29. — Corrispondentemente: “ Le ∞^2 schiere rigate aventi a comune una coppia di generatrici con quattro congruenze lineari assegnate (α), (β), (γ), (δ), i cui assi appartengano ad un medesimo complesso lineare ω , hanno pure una coppia di generatrici a comune con una quinta congruenza ϵ , i cui assi appartengono al medesimo complesso. Esse costituiscono un complesso cubico (trasformato in sè da una polarità nulla Ω). Appartengono al complesso, nel caso più generale, 20 rette doppie distribuibili in 10 coppie coniugate nella polarità Ω , e 15 congruenze lineari, i cui assi appartengono al complesso ω ; le 15 congruenze lineari congiungono 4 a 4 le 10 coppie di rette doppie „.

“ Oltre al precedente appartengono al complesso cinque sistemi di schiere rigate della stessa natura, ecc. (le proprietà di 6 sistemi possono dedursi dalle note proprietà dei sistemi di rette di una M_3^3 con 10 punti doppi, trasportate per proiezione da un punto O) „. — “ Il complesso è contenuto in 10 fasci determinati da terne di complessi lineari: questi costituiscono un insieme di 15 complessi, concorrenti 9 a 9 nelle 10 coppie di rette doppie, 3 a 3 nelle 15 congruenze lineari „. Le 20 schiere rigate comuni alle terne di complessi che determinano i 10 fasci, possono

(*) C. SEGRE. *Sulla varietà cubica con dieci punti doppi dello spazio a quattro dimensioni*. Atti della R. Acc. delle Scienze di Torino, vol. XXII. — *Alcune considerazioni elementari sull'incidenza di rette e piani nello spazio a quattro dimensioni*. Rend. del Circolo Mat. di Palermo, tom. II, (1888), n° 3. — *Sulle varietà cubiche dello spazio a quattro dimensioni, ecc.* Memorie della R. Acc. delle Scienze di Torino, tom. XXXIX (1888).

G. CASTELNUOVO. *Sulle congruenze del 3° ordine dello spazio a quattro dimensioni*. Atti del R. Ist. Veneto, tom. VI, ser. VI.

(**) Cfr. CASTELNUOVO. Memoria citata: numeri 22-24.

riguardarsi come intersezioni tre a tre, in tutti i modi possibili di sei complessi lineari, trasformati in sè stessi da una polarità nulla (Ω) (ma non legati da ulteriori relazioni) (*).

§ 9.

N° 30. — Se le quattro congruenze (α), (β), (γ), (δ) del n° precedente hanno un raggio o a comune (è speciale cioè, e di asse o , il complesso ω), tale raggio o è triplo per il complesso: ognuna delle dieci coppie di rette doppie si compone della o e di un'ulteriore retta, che può incidere ad o (nel qual caso tutto il fascio determinato da tale coppia è costituito da rette doppie per il complesso). Ecc.

N° 31. — Si possono dedurre dalle considerazioni precedenti notevoli proprietà relative a " sistemi ∞^2 di quadriche aventi una generatrice o a comune, passanti per dati punti e tangenti a dati piani „, ove si suppongano le quattro congruenze (α), (β), (γ), (δ) (con un raggio a comune) spezzate ognuna in una stella di raggi ed in un piano rigato. Sieno A - α , B - β , C - γ , D - δ i sostegni delle stelle e dei piani rigati. Saranno possibili i 5 casi seguenti:

I) I centri A , B , C , D delle quattro stelle sono allineati.

I') I piani α , β , γ , δ passano per una stessa retta.

II) I piani γ , δ passano per la retta AB .

III) I punti A , B , C appartengono ad una stessa retta, per cui passa il piano δ .

III') I piani α , β , γ passano per una stessa retta, cui appartiene il punto D .

Mi limiterò alla considerazione dei casi I), II), (III), i casi I'), III') corrispondendo risp. ai casi I), III) per dualità spaziale. Il caso II) è autoduale.

(I).

N° 32. — Nel caso I) il complesso si spezza nel complesso lineare speciale di asse o e nel complesso tetraedrale costituito dalle ∞^2 generatrici, del medesimo sistema della o , contenute nelle ∞^2 quadriche che passano per la retta o e toccano quattro piani α , β , γ , δ . Quest'ultimo può venir generato altresì mediante le ∞^2 quadriche che passano per la o e per i vertici del tetraedro $\alpha\beta\gamma\delta$. Segue la coincidenza dei due casi duali I), I').

(*) Indicando (secondo le notazioni usate dal Prof. SEGRE nella Memoria citata, n° 24) con 1, 2, ..., 9, 0 le coppie di rette doppie, in guisa che le 15 congruenze sieno individuate dai gruppi (di 8 rette) 1237, 4567, 1568, 2348, 2469, 1359, 3450, 1260, 1478, 2579, 3689, 3670, 2580, 1490, 7890, i 15 complessi lineari di cui sopra congiungeranno i gruppi (di 12 rette): 123579, 123478, 123670, 124690, 125680, 134590, 135689, 145678, 147890, 234580, 234689, 245679, 257890, 345670, 367890. Ed i 10 fasci (I, ..., X) risultano determinati dalle terne:

I	{ 123579, 145678, 234689 123478, 245679, 135689	II	{ 234689, 345670, 257890 245679, 234580, 367890	III	{ 134590, 145678, 367890 135689, 147890, 345670
IV	{ 245679, 147890, 125680 257890, 145678, 124690	V	{ 123579, 125680, 367890 123670, 135689, 257890	VI	{ 123670, 234689, 147890 123478, 124690, 367890
VII	{ 123478, 134590, 257890 123579, 234580, 147890	VIII	{ 134590, 234689, 125680 135689, 234580, 124690	IX	{ 123579, 345670, 124690 123670, 245679, 134590
		X	{ 123478, 345670, 125680 123670, 145678, 234580.		

(II).

N° 33. — “ Il sistema ∞^2 delle quadriche contenenti una data retta o , passanti per due punti assegnati C, D e tangenti a due dati piani α, β determina colla ∞^3 delle generatrici, del sistema della o , in esse contenute, un complesso cubico per cui è tripla la retta o : le ∞^2 schiere rigate generanti il complesso hanno a comune con una determinata congruenza lineare ϵ , contenente la o , un'ulteriore generatrice „. Indicando risp. con C', D' i punti $\alpha\beta\delta, \alpha\beta\gamma$ e con α', β' risp. i piani BCD, ACD , si avrà: “ Le rette doppie del complesso si dispongono secondo le sei rette $CD \equiv \alpha'\beta', C'D' \equiv \alpha\beta, \alpha\alpha', \beta\beta', CC', DD'$ ed i raggi dei quattro fasci $A\gamma, A\delta, B\gamma, B\delta$ (*) „. Delle 15 congruenze lineari del complesso, otto si spezzano nelle stelle e nei piani rigati $A-\alpha, B-\beta, C-\gamma, D-\delta; A-\beta', B-\alpha', C'-\delta, D'-\gamma$; altre sei hanno per assi le coppie di rette $\alpha\beta'-\alpha'\beta, CD'-C'D, AC-\beta\delta, BC-\alpha\delta, AD-\beta\gamma, BD-\alpha\gamma$; la rimanente (ϵ) contiene le 5 rette $o, \alpha\alpha', \beta\beta', CC', DD'$. — Dei 5 ulteriori sistemi di schiere rigate del complesso, uno è costituito da schiere contenenti la o ed aventi una generatrice a comune coi piani rigati α', β' , e colle stelle C', D' „. Pertanto: “ Assegnati due piani α, β , due punti C, D ed una retta o , in posizione generica, il complesso costituito dalle generatrici, del medesimo sistema della o , delle ∞^2 quadriche passanti per la o , per i due punti C, D e tangenti ai piani α, β coincide col complesso delle rette, del sistema della o , appartenenti alle ∞^2 quadriche passanti per la o , per i due punti $C' \equiv \alpha\beta\delta, D' \equiv \alpha\beta\gamma$ e tangenti ai due piani $\alpha' \equiv BCD, \beta' \equiv ACD$ (ove $\gamma \equiv oC, \delta \equiv oD; A \equiv o\alpha, B \equiv o\beta$) „.

N° 34. — Dei 15 complessi mediante i quali possono determinarsi i fasci cui appartiene il nostro complesso, dodici sono speciali, ed hanno per assi le rette $\alpha\beta', \alpha'\beta, CD', C'D, AC \equiv \gamma\beta', AD \equiv \delta\beta', BC \equiv \gamma\alpha', BD \equiv \delta\alpha', \alpha\gamma \equiv AD', \alpha\delta \equiv AC', \beta\gamma \equiv BD', \beta\delta \equiv BC'$ (**). E dei 10 fasci quattro (1), 2), 3), 4)) risultano determinabili mediante terne di complessi lineari speciali, di cui son assi le terne di rette:

$$1) \left\{ \begin{array}{l} CD', AD, BC \\ C'D, AC, BD \end{array} \right. \quad 2) \left\{ \begin{array}{l} CD', BD, AC \\ C'D, BC, AD \end{array} \right. \quad 3) \left\{ \begin{array}{l} \alpha\beta', AC, AC' \\ \alpha'\beta, BC, BC' \end{array} \right. \quad 4) \left\{ \begin{array}{l} \alpha\beta', AD, AD' \\ \alpha'\beta, BD, BD' \end{array} \right.$$

Per i fasci 1), 2) si ha la seguente configurazione d'assi: gli assi di due complessi di una stessa terna giacciono coll'asse di un complesso di terna differente in uno

(*) Facendo uso delle notazioni ricordate (vedasi nota (*) al n° 29) si potranno indicare con 1237, 1568, 2469, 3450 ordinatamente le congruenze $A-\alpha, B-\beta, C-\gamma, D-\delta$; e quindi con 1, 4, 7, 8, 9, 0 le coppie di rette costituite dalla o ed ordinatamente dalle rette $C'D' \equiv \alpha\beta, CD \equiv \alpha'\beta', \alpha\alpha', \beta\beta', CC', DD'$ e con 2, 3, 5, 6 risp. i fasci $A\gamma, A\delta, B\delta, B\gamma$. — Si potranno allora ottenere immediatamente le congruenze direttrici dei vari sistemi di schiere del complesso, i 15 complessi lineari di cui al n° 29 ed i 10 fasci cui appartiene il nostro complesso.

(**) Di tali rette, le ultime 8 possono distribuirsi secondo gli spigoli di due quadrispighi (proiettanti da A e da B i quattro punti C, D, C', D') ed altresì secondo i lati di due quadrilateri (sezioni dei piani γ, δ colla quaterna di piani $\alpha, \beta, \alpha', \beta'$). I due quadrispighi hanno a comune le faccie γ, δ ; i due quadrilateri i vertici A, B . La o è contemporaneamente spigolo diagonale dei due quadrispighi e retta diagonale dei due quadrilateri. — Le rette $\alpha\beta', \alpha'\beta, CD', C'D$, assi dei primi quattro complessi, sono risp. spigoli diagonali dei due quadrispighi (A), (B) e rette diagonali dei quadrilateri (γ), (δ). — Le rette comuni alle faccie distinte dei due quadrispighi coincidono colle rette congiungenti i vertici distinti dei due quadrilateri.

stesso piano, i rimanenti in un secondo piano e, fra questi, i due d'una stessa terna incidono ai due che appartengono alla terna opposta, giacenti nel primo piano. Per i fasci 3), 4) si ha la configurazione duale. Viceversa: " Nel fascio determinato da due terne di complessi lineari speciali, i cui assi offrano l'una o l'altra delle due configurazioni, esisterà un complesso appartenente ad un secondo fascio della natura del primo ed a due fasci di tipo duale „.

N° 35. — Le intersezioni delle terne di complessi lineari che determinano i 10 fasci cui appartiene il nostro complesso, possono riguardarsi (n° 29, in fine) come " le intersezioni, tre a tre, in tutti i modi possibili, di certi sei complessi contenenti la o „. Questi possono determinarsi " traducendo „ il procedimento seguito dal *Castelnuovo* nella Mem. citata. Mi limiterò ad enunciare il risultato cui si perviene. Si indichino a tal uopo risp. con \underline{u} e $\underline{\kappa}$ le faccie ACC' , ADD' del quadrispigolo (A) — definito nella nota (***) al n° prec. —, con \underline{v} e $\underline{\lambda}$ le faccie BCC' , BDD' del quadrispigolo (B): con K , M i vertici $\delta\beta\beta'$, $\delta\alpha\alpha'$ del quadrilatero (δ) e con L , N i vertici $\gamma\beta\beta'$, $\gamma\alpha\alpha'$ del quadrilatero (γ). Le due congruenze aventi per assi le coppie di rette $\alpha\beta'-\lambda\nu$, $\alpha'\beta-\kappa\mu$ (spigoli diagonali dei due quadrispigoli) e le due congruenze aventi per assi le coppie di rette $CD'-KM$, $C'D-NL$ (diagonali dei due quadrilateri) risultano tali che " ognuna delle prime due giace in un complesso lineare con ciascuna delle due seconde (*) „. — Si chiamino poi R , S le intersezioni delle diagonali $C'D$, CD' colla o ; ρ , σ i piani congiungenti la o agli spigoli diagonali $\alpha'\beta$, $\alpha\beta'$: i quattro fasci Ap , $B\sigma$, $R\rho$, $S\delta$ appartengono ad una medesima congruenza lineare speciale, che indicheremo con (C) (**). — Ciò premesso: " Dei sei complessi lineari di cui sopra, quattro possono ottenersi congiungendo le due congruenze lineari di assi $\alpha\beta'-\lambda\nu$, $\alpha'\beta-\kappa\mu$ alle due congruenze di assi $CD'-KM$, $C'D-NL$, nei quattro modi possibili; e gli ulteriori due complessi congiungendo la congruenza (C) ad una qualsiasi delle rette KC , KD' , NC' , ND o risp. ad una delle rette LC , LD , MC , MD' „.

(III).

N° 36. — Premetto alla trattazione di questo caso un'osservazione relativa al sistema delle rette incidenti a quattro piani α , β , γ , δ di un S_4 : Assegnati " in posizione generica „ i 4 piani, è noto che le rette del sistema incidono ad un quinto piano ϵ : può tale piano coincidere con uno dei primi quattro? Esso contiene i 4 punti $\alpha\alpha'$, $\beta\beta'$, $\gamma\gamma'$, $\delta\delta'$ (ove α' , β' , γ' , δ' rappresentano ordinatamente i piani incidenti secondo rette alle terne $\beta\gamma\delta$, $\alpha\gamma\delta$, $\alpha\beta\delta$, $\alpha\beta\gamma$). Affinchè esso coincida ad es. col piano δ , occorrerà che i tre punti $\alpha\alpha' \equiv \alpha\delta$, $\beta\beta' \equiv \beta\delta$, $\gamma\gamma' \equiv \gamma\delta$ sieno allineati su una retta del piano δ (per la quale dovranno passare i piani α' , β' , γ'). — Viceversa: se tre (α , β , γ) dei quattro piani assegnati (α , β , γ , δ) secano il rimanente (δ)

(*) Invero i 4 assi $\alpha\beta'$, $\lambda\nu$, CD , KM incidono alle 3 rette o , KC , MD' ; i 4 assi $\alpha\beta'$, $\lambda\nu$, $C'D$, NL alle 3 rette o , LD , NC' ; i 4 assi $\alpha'\beta$, $\kappa\mu$, CD' , KM alle 3 rette o , MC , KD' e finalmente i 4 assi $\alpha'\beta$, $\kappa\mu$, $C'D$, NL alle 3 rette o , ND , LC' .

(**) Infatti le 4 rette CD' , $C'D$, $\alpha\beta'$, $\alpha'\beta$ appartengono ad una stessa schiera incidendo alle 3 rette o , CD , $C'D'$: son quindi proiettive le due quaterne $SRAB$, $\gamma\delta\sigma\rho$ e conseguentemente le quaterne $ABRS$, $\rho\sigma\gamma\delta$.

secondo punti allineati, coinciderà con quest'ultimo il quinto piano cui debbono appoggiarsi nel caso generale le rette incidenti ai primi quattro. La M_3^3 delle rette incidenti ad $\alpha, \beta, \gamma, \delta$ conterrà in tal caso come retta doppia la retta d cui appartengono i tre punti $\alpha\delta, \beta\delta, \gamma\delta$ (e per la quale passano i piani $\delta, \alpha', \beta', \gamma'$). Apparterranno alla M_3^3 i 4 punti doppi $\alpha\beta, \alpha\gamma, \beta\gamma, \delta\delta'$ del piano δ' e (oltre ai piani $\alpha, \beta, \gamma, \delta; \alpha', \beta', \gamma', \delta'$) i tre piani congiungenti le terne di punti $\alpha\beta, \gamma\delta, \delta\delta'$: $\alpha\gamma, \beta\delta, \delta\delta'$; $\alpha\delta, \beta\gamma, \delta\delta'$. La forma risulta del tipo trattato dal Prof. *Segre* nella Mem. citata (n° 37). — Appartengono ad essa, oltre al sistema delle rette incidenti ad $\alpha, \beta, \gamma, \delta$, tre sistemi di rette della stessa natura ed un sistema di rette incidenti alla retta doppia ed al piano δ' . — Si può dimostrare poi agevolmente che la forma è contenuta in tre soli fasci determinati da terne di S_3 , e che tali S_3 si riducono (da 15) a 9 distinti.

N° 37. — Si possono facilmente trasportare le proprietà relative a tale forma al complesso immagine del cono che la proietta da un punto dell' S_5 . Il complesso relativo al caso (III) in esame, è caso particolare di questo. — “ Il sistema ∞^2 delle quadriche contenenti una data retta o , tangenti a tre piani assegnati α, β, γ e passanti per un punto dato D (in posizione generica), determina colla ∞^3 delle generatrici, del sistema della o , in esse contenute un complesso cubico, per cui è tripla la o „. Si indichino con A, B, C, δ ordinatamente i punti $o\alpha, o\beta, o\gamma$ ed il piano oD , con A', B', C', D' i vertici del tetraedro $\alpha\beta\gamma\delta$ opposti ordinatamente alle faccie $\alpha, \beta, \gamma, \delta$ e con ω il piano oD' (*). “ Saranno doppie per il complesso le rette del piano rigato δ , le rette $\alpha\beta, \alpha\gamma, \beta\gamma$ e la DD' . Delle 11 congruenze lineari del complesso (n° 36), 8 si spezzano nelle stelle e nei piani rigati $A-\alpha, B-\beta, C-\gamma, D-\delta; A'-\delta, B'-\delta, C'-\delta; D'-\omega$ e 3 hanno per assi le coppie di rette sghembe $AD'-A'D, BD'-B'D, CD'-C'D$. Le generatrici del complesso possono distribuirsi secondo tre sistemi ∞^2 di schiere rigate, oltre al sistema mediante il quale venne definito il complesso, e secondo ∞^2 fasci di raggi i cui centri appartengono al piano δ ed i cui piani passano per D' „.

N° 38. — I 9 complessi lineari mediante i quali si possono determinare i 3 fasci racchiudenti il nostro complesso “ sono tutti speciali „. Ne sono assi le rette $A'B', A'C', B'C'$ (del piano δ), $A'D, B'D, C'D$ (del fascio $D\delta$), AD', BD', CD' (del fascio $D'\omega$). “ I tre fasci risultano determinati dalle terne di complessi lineari speciali aventi per assi le terne di rette:

$$1) \left\{ \begin{array}{l} A'B', CD, BD' \\ A'C', CD', B'D \end{array} \right. \quad 2) \left\{ \begin{array}{l} A'C', B'D, AD' \\ B'C', BD', A'D \end{array} \right. \quad 3) \left\{ \begin{array}{l} B'C', A'D, CD' \\ A'B', AD', C'D \end{array} \right. „$$

Per ciascuno dei tre fasci si ha la seguente configurazione d'assi: “ due assi dell'una terna e due dell'altra sono contenuti in uno stesso piano (ed ivi in posizione generica); i due assi rimanenti s'incontrano in un punto fuori del piano ed

(*) Si indichino con 1237, 1568, 2469, 3450 ordinatamente le congruenze $A-\alpha, B-\beta, C-\gamma, D-\delta$, e quindi con 1, 2, 6, 0 le coppie di rette costituite dalla o ed ordinatamente delle rette $\alpha\beta \equiv C'D', \alpha\gamma \equiv B'D', \beta\gamma \equiv A'D, DD'$ e con 3, 4, 5 risp. i fasci $A\delta, C\delta, B\delta$: questi ultimi si dovranno ancora indicare risp. con 7, 9, 8, ecc. (Cfr. la nota (*) al n° 33).

incontrano ciascuno, un solo degli ulteriori due assi di terna differente „. Viceversa: “ individuato un fascio di complessi cubici mediante due terne di complessi lineari speciali i cui assi offrano la configurazione precedente, esisterà in esso un complesso appartenente ad altri due fasci del medesimo tipo „. — “ E dualmente „.

§ 10. — **Complessi cubici corrispondenti ad una M_4^3**
luogo dei piani di un sistema $(0; 1, 3; 0)_2$.

N° 39 — “ Gli ∞^2 piani incidenti ad un piano β ed appoggiati a tre piani $\alpha_1, \alpha_2, \alpha_3$, costituiscono (M. n° 39-44) una M_4^3 per cui sono doppi: il piano β e le tre rette r_1, r_2, r_3 incidenti ai piani $\beta, \alpha_1, \alpha_2, \alpha_3$. Appartengono ad essa i 6 S_3 : $\Pi_{12} \equiv r_1 r_2$, $\Pi_{13} \equiv r_1 r_3$, $\Pi_{23} \equiv r_2 r_3$, $\beta r_1, \beta r_2, \beta r_3$. Oltre al sistema (K) che definisce la forma, appartiene ad essa un sistema (K_1) di ∞^2 piani incidenti ad r_1, r_2, r_3 (e quindi a $\Pi_{12}, \Pi_{13}, \Pi_{23}$) ed appoggiati (secondo punti) a tutti i piani del sistema (K) . Altri 3 sistemi ∞^2 di piani: $(L_1), (L_2), (L_3)$ appartengono alla M_4^3 , appoggiati ordinatamente ad r_1, r_2, r_3 e secanti risp. i tre S_3 : $\Pi_{23}, \Pi_{13}, \Pi_{12}$ secondo congruenze lineari speciali aventi per assi le rette $\Pi_{23}\beta, \Pi_{13}\beta, \Pi_{12}\beta$. I piani di uno qualsiasi di questi tre sistemi si appoggiano a tutti i piani dei due sistemi rimanenti „.

N° 40. — Corrispondentemente: “ Costituiscono un complesso cubico le ∞^2 schiere che hanno una coppia di generatrici a comune con una data schiera (β) e giacciono in complessi lineari con tre schiere assegnate $(\alpha_1), (\alpha_2), (\alpha_3)$: Esse possono riguardarsi come “ le schiere comuni alle terne di complessi lineari congiungenti le tre schiere $(\alpha_1), (\alpha_2), (\alpha_3)$ a tutte le possibili coppie di generatrici della (β) : le tre reti di complessi di cui son sostegni $(\alpha_1), (\alpha_2), (\alpha_3)$ risultano per tal modo riferite colinearmente. — La schiera (β) è costituita da rette doppie per il complesso; son doppie altresì le tre coppie di rette incidenti a coppie di direttrici delle quattro schiere $(\beta), (\alpha_1), (\alpha_2), (\alpha_3)$. Appartengono al complesso le tre congruenze lineari che congiungono queste coppie due a due e le tre congruenze che le congiungono ordinatamente alla schiera (β) . Le generatrici del complesso possono disporsi secondo 4 altri sistemi $(K_1), (L_1), (L_2), (L_3)$ di schiere rigate ecc. „ (V° n° precedente).

N° 41. — Si suppongano i piani β, α_1 reciproci rispetto alla ϕ , ed analogamente sieno reciproci i piani α_2, α_3 . Si avrà: “ Le ∞^2 quadriche doppiamente apolari rispetto ad una quadrica Q e contenenti schiere autoreciproche rispetto ad una seconda quadrica Q_1 generano due complessi cubici mutuamente polari f ed f' (luoghi delle schiere autoconiugate (n° 39) rispetto all'una od all'altra delle due schiere $(\beta), (\beta')$ della quadrica Q_1 „. “ Le generatrici delle due schiere $(\beta), (\beta')$ sono doppie risp. per il complesso f e pel suo polare f' . Sono doppi per entrambi i complessi gli spigoli del tetraedro T autopolare rispetto alle due quadriche Q, Q_1 ; e ad entrambi i complessi appartengono le tre congruenze lineari aventi per assi le coppie di spigoli opposti del tetraedro T . Al complesso f [o risp. al complesso f'] appartengono ancora le congruenze lineari aventi per assi le coppie di direttrici della schiera (β) [o risp. della (β')] incidenti a tali coppie di spigoli. Le quadriche che contengono le ∞^2 schiere dei sistemi $(K_1), (K_1')$ dei complessi f, f' risp., ammettono il tetraedro T

come autopolare; e le quadriche contenenti le schiere dei sistemi $(L_1), (L_1')$; $(L_2), (L_2')$; $(L_3), (L_3')$ ammettono ordinatamente quali coppie di rette reciproche l'una, l'altra o la terza coppia di spigoli opposti del tetraedro stesso. Ecc.

N° 42. — Si suppongano ancora β ed α_1 reciproci rispetto alla Φ ed i due piani α_2, α_3 appartenenti risp. ai due sistemi $(S), (P)$ di piani della Φ . Si avrà: “ Le ∞^2 quadriche passanti per un punto dato S , tangenti ad un piano dato π e contenenti schiere autoreciproche rispetto ad una data quadrica Q , generano due complessi cubici mutuamente polari f ed f' (luoghi delle schiere autoconiugate rispetto all'una od all'altra delle due schiere $(\beta), (\beta')$ della quadrica Q). Le ∞^2 quadriche in questione passano per un secondo punto P (polo di π rispetto alla Q) e toccano un secondo piano σ (polare di S rispetto alla Q). Le generatrici delle schiere $(\beta), (\beta')$ sono doppie risp. per il complesso f e pel suo polare f' . Sono doppie per entrambi i complessi le rette $SP, \sigma\pi$ e le rette dei due fasci $M\mu, N\nu$ uscenti dalle intersezioni M, N della retta $\sigma\pi$ colla Q e giacenti nei piani μ, ν tangenti in essi alla Q (piani secantisi secondo la SP , reciproca della $\sigma\pi$). Appartengono ai due complessi la congruenza lineare di assi $SP, \sigma\pi$ e le due congruenze spezzate nelle stelle e nei piani rigati $M-\mu; N-\nu$ „ (Complessivamente si hanno dunque in entrambi i complessi le 4 stelle $(S), (P), (M), (N)$ ed i 4 piani rigati $(\sigma), (\pi), (\mu), (\nu)$). “ Appartengono ancora al complesso f [o risp. al complesso f']: la congruenza lineare avente per assi le due direttrici della (β) [o (β') risp.], incidenti alla coppia di rette reciproche $SP, \sigma\pi$ e le due congruenze lineari speciali costituite dai fasci di tangenti alla (Q) uscenti dai punti delle due direttrici della schiera (β) [o (β') risp.] contenute nei fasci $M\mu, N\nu$ „ “ Le quadriche contenenti le ∞^2 schiere dei sistemi $(K_1), (K_1')$ dei complessi f, f' risp., son tutte tangenti ai piani μ, ν risp. nei punti M ed N . Ecc. „ (vⁱ n° 39).

A complessi “ del medesimo tipo „ si perverrebbe supponendo entrambi i piani α_2, α_3 appartenenti ad un medesimo sistema della Φ (poichè le quadriche contenenti schiere autoreciproche rispetto ad una data e passanti per due punti dati, toccano di conseguenza due piani, e viceversa).

N° 43. — Sia ora il piano β in posizione generica rispetto alla Φ ed i piani $\alpha_1, \alpha_2, \alpha_3$ appartengano ad un medesimo sistema della Φ (p. es. al sistema (S)) (*). Si avrà: “ Le ∞^2 quadriche passanti per tre punti dati e secanti una quadrica data Q secondo quartiche spezzate in quattro rette, generano due complessi cubici mutuamente polari f ed f' (luoghi delle schiere che hanno risp. coll'una o coll'altra delle due schiere $(\beta), (\beta')$ della Q una coppia di generatrici a comune) „ (Si costruiscono assai facilmente schiere dei due complessi: fissata un'arbitraria coppia di generatrici della (β) , ad es., si conducano per A_1, A_2, A_3 le rette ad essa incidenti: la schiera congiungente tali rette e la schiera ad esse incidente descrivono, al variare della coppia considerata, nella β , risp. il complesso f' ed il complesso f). “ Le generatrici delle schiere $(\beta), (\beta')$ sono doppie risp. per f o per f' . Sono doppie per entrambi i complessi le rette $a_1 \equiv A_2A_3, a_2 \equiv A_1A_3, a_3 \equiv A_1A_2$. Le rette uscenti

(*) Con ciò i tre piani $\alpha_1, \alpha_2, \alpha_3$ verranno ad avere due a due un punto a comune, ciò che può sempre suporsi, senza scapito di generalità per la M_4^3 considerata.

dai punti A_1, A_2, A_3 ed appoggiate alle coppie di direttrici della (β) [o della (β') risp.] che incidono risp. ad a_1, a_2, a_3 , sono doppie per il complesso f [o per f' risp.]. — Appartengono al complesso f [o ad f'] le 3 congruenze lineari aventi per assi tali coppie di direttrici della (β) [o della (β') risp.] e le 3 congruenze lineari aventi per assi ognuna un lato del triangolo $A_1A_2A_3$ e la retta uscente dal vertice opposto ed incidente alle rette doppie di f [od f' risp.] che passano per i vertici appartenenti a quel lato. Ecc. „ (n° 39).

Analogamente si potranno supporre i piani oggettivi $\alpha_1, \alpha_2, \alpha_3$ appartenenti al sistema (P) , ovvero due di essi ad un sistema della Φ ed il terzo al rimanente. Si otterranno risp. il caso duale del precedente e due altri casi fra loro duali, di cui trascurerò per brevità l'esame.

N° 44. — Supponendo il piano β tangente alla Φ ed i piani $\alpha_1, \alpha_2, \alpha_3$ appartenenti alla Φ si otterranno complessi generati da “ sistemi di quadriche passanti per dati punti e tangenti a dati piani „. Saranno possibili 4 casi, a seconda che si suppongono i tre piani $\alpha_1, \alpha_2, \alpha_3$ appartenenti: 1) al sistema (S) ; 1') al sistema (P) ; 2) due al sistema (S) ed uno al sistema (P) ; 2') due al sistema (P) ed uno al sistema (S) . — Accennerò brevemente ai casi 1), 2), deducendosi da questi i rimanenti per dualità spaziale.

1) Si avrà (indicando con $B_1\beta_1, B_2\beta_2$ la coppia di fasci con un raggio a comune ($B_1B_2 \equiv \beta_1\beta_2$) corrispondente al piano tangente β , e con $(A_1), (A_2), (A_3)$ le stelle immagini dei piani $\alpha_1, \alpha_2, \alpha_3$): “ Le ∞^2 quadriche passanti per 5 punti dati A_1, A_2, A_3, B_1, B_2 e tangenti a due piani dati, che passino per la congiungente due di essi, generano colla ∞^3 delle rette in esse contenute due complessi cubici f, f' mutuamente polari e del medesimo tipo (l'uno costituito da schiere aventi una generatrice nel fascio $B_1\beta_1$, ed una nel fascio $B_2\beta_2$, l'altro da schiere aventi una generatrice nel fascio $B_1\beta_2$, ed una nel fascio $B_2\beta_1$) „. Si ottengono schiere dei due complessi fissando coppie di raggi nei due fasci $B_1\beta_1, B_2\beta_2$ - ad es. - conducendo per A_1, A_2, A_3 , le rette incidenti ad ognuna di tali coppie, ecc. (cfr. n° 43). “ I fasci $B_1\beta_1, B_2\beta_2$ son costituiti da rette doppie per il complesso f : analogamente i fasci $B_1\beta_2, B_2\beta_1$ per il complesso f' . Son doppie per entrambi i complessi le rette $a_1 \equiv A_2A_3, a_2 \equiv A_1A_3, a_3 \equiv A_1A_2$ e per il complesso f [o risp. per il complesso f'] le rette uscenti dai punti A_1, A_2, A_3 ed incidenti alle coppie di raggi dei fasci $B_1\beta_2, B_2\beta_1$ [o risp. dei fasci $B_1\beta_1, B_2\beta_2$] che si appoggiano ordinatamente alle a_1, a_2, a_3 . — Ad entrambi i complessi appartengono le stelle $(A_1), (A_2), (A_3), (B_1), (B_2)$; al complesso f [o risp. al complesso f'] le congruenze lineari aventi per assi le coppie di rette dei fasci $B_1\beta_2, B_2\beta_1$, [o risp. dei fasci $B_1\beta_1, B_2\beta_2$] incidenti ai lati del triangolo $A_1A_2A_3$ e le 3 congruenze lineari aventi per assi ognuna un lato del triangolo $A_1A_2A_3$ e la retta uscente dal vertice opposto ed incidente alle rette doppie di f [o risp. di f'] che passano per i vertici appartenenti a quel lato. Ecc. „.

N° 45. — 2) Indicando con (α_3) il piano rigato corrispondente al piano α_3 e conservando le altre notazioni del n° precedente si avrà: “ Le ∞^2 quadriche passanti per quattro punti dati A_1, A_2, B_1, B_2 e tangenti a tre piani $\alpha_3, \beta_1, \beta_2$ di cui due (β_1, β_2) uscenti dalla congiungente due dei 4 punti (B_1, B_2) generano due complessi cubici f, f' mutuamente polari e del medesimo tipo (l'uno costituito da schiere

aventi una generatrice in ciascuno dei due fasci $B_1 \beta_1, B_2 \beta_2$, l'altro da schiere aventi una generatrice in ciascuno dei due fasci $B_1 \beta_2; B_2 \beta_1$. (Cfr. per la costruzione il n° 44). I fasci $B_1 \beta_1, B_2 \beta_2$ od i fasci $B_1 \beta_2, B_2 \beta_1$ sono costituiti da rette doppie per il complesso f o risp. per il complesso f' . Per entrambi i complessi è doppia la retta $A_1 A_2$. — Sieno ordinatamente $b_{11}, b_{21}, b_{12}, b_{22}$ le rette dei fasci $B_1 \beta_1, B_2 \beta_1, B_1 \beta_2, B_2 \beta_2$ che vanno alle intersezioni della retta $a \equiv A_1 A_2$ coi due piani β_1, β_2 e sieno ordinatamente $B_{11}, B_{21}, B_{12}, B_{22}$ le intersezioni di tali rette col piano α_3 : risulta doppia per il complesso f la retta $B_{12} B_{21}$ e per il complesso f' la $B_{11} B_{22}$ (entrambe del piano α_3). Ciascuno dei complessi f, f' contiene ancora due fasci di rette doppie uscenti risp. dai punti B_{11}, B_{22} , o dai punti B_{12}, B_{21} e giacenti nei piani che li congiungono alla retta $a \equiv A_1 A_2$. — Appartengono al complesso f la congruenza di assi $a, B_{11} B_{22}$ e le due congruenze spezzate nelle stelle $(B_{12}), (B_{21})$ e nei piani rigati $(B_1 a), (B_2 a)$, al complesso f' le congruenze di assi $a, B_{12} B_{21}$ e le due congruenze spezzate nelle stelle $(B_{11}), (B_{22})$ e nei piani rigati $(B_1 a), (B_2 a)$. Infine si hanno nel complesso f le tre congruenze lineari di assi $b_{12} b_{21}, b_{12} B_2 B_{11}, b_{21} B_1 B_{22}$ e nel complesso f' le tre congruenze di assi $b_{11} b_{22}, b_{11} B_2 B_{12}, b_{22} B_1 B_{21}$.

N° 46. — Si supponga ora che il piano β appartenga alla Φ : Per ogni posizione dei piani $\alpha_1, \alpha_2, \alpha_3$ il complesso immagine risulterà costituito da fasci di raggi " i cui piani escono da un medesimo punto „ ovvero " i cui centri appartengono ad uno stesso piano „ a seconda che il piano β ha per immagine una stella od un piano rigato (*). Le rette di tale stella (o piano rigato) sono doppie per il complesso. E si potranno ottenere gli ∞^2 fasci che lo costituiscono, proiettando dalle tre schiere immagini dei piani $\alpha_1, \alpha_2, \alpha_3$ i fasci contenuti nella stella (o piano rigato), determinando poscia i fasci ulteriori intersezioni dei complessi proiettanti. — Accennerò ora brevemente al caso particolare in cui α_1, α_2 sieno reciproci rispetto alla Φ : Sia (O) la stella di rette doppie immagine del piano β , supposto appartenente al sistema (S) ; Q la quadrica contenente le schiere $(\alpha_1), (\alpha_2)$ immagini dei piani α_1, α_2 ; (α_3) la schiera immagine di α_3 ; ω il piano polare di O rispetto alla Q (**): Il complesso sarà costituito da ∞^2 fasci, i cui piani passeranno per O ed i cui centri apparterranno ad ω . Esistono in (ω) ed in (O) risp. un trilatero $r_1 r_2 r_3$ ed un trispigolo $r'_1 r'_2 r'_3$ reciproci rispetto alla Q , tali che le coppie di rette reciproche $r_1, r'_1; r_2, r'_2; r_3, r'_3$ incidono a coppie di direttrici della schiera (α_3) ; le $r_1, r_2, r_3; r'_1, r'_2, r'_3$ sono doppie per il complesso. Il trispigolo $s_1 s_2 s_3$ proiettante da O il trilatero $r_1 r_2 r_3$ ed il trilatero $s'_1 s'_2 s'_3$ sezione del trispigolo $r'_1 r'_2 r'_3$ col piano ω risultano reciproci fra loro rispetto alla Q e le coppie di rette reciproche $s_1, s'_1; s_2, s'_2; s_3, s'_3$ sono assi di congruenze lineari appartenenti al complesso. — Appartengono ancora al complesso tre piani rigati di cui son sostegni le faccie del trispigolo $s_1 s_2 s_3$. Condotti finalmente per O i 4 piani tangenti comuni alla quadrica Q ed alla quadrica contenente

(*) Contemporaneamente lo si può considerare come luogo di ∞^2 schiere, che si distribuiscono secondo quattro sistemi $(K_1), (L_1), (L_2), (L_3)$, ecc. (n° 39).

(**) Appartengono al complesso, e precisamente al sistema (K_1) , le schiere contenute nelle α^1 quadriche tangenti alla Q lungo il suo contorno apparente rispetto ad O : tali quadriche sono sostituibili alla Q nelle considerazioni del presente n°.

la schiera (α_3), apparterranno al complesso i piani rigati di cui questi sono sostegni. Essi sono da ascrivere al sistema (K), quindi le ∞^2 quadriche contenenti le schiere del sistema (K_1) del complesso risulteranno tangenti a tali piani. — Il complesso polare del precedente risulta dallo stesso tipo (basterà nelle considerazioni precedenti sostituire alla schiera (α_3) la schiera ad essa incidente).

§ 11. — Cenno su altre varietà di rette immagini di varietà del 3° e 4° ordine dell' S_5 .

N° 47. — Com'è noto, una M_3^3 razionale normale dell' S_5 può considerarsi come "luogo di rette (generatrici) di un sistema $(030)_1$ e come luogo dei piani di un sistema $(400)_2 \equiv (301)_2 \equiv (103)_2 \equiv (004)_2$, (M , n° 6-11) „. " Le rette generatrici punteggiano collinearmente due qualsiasi piani della M_3^3 e ne son proiettate secondo reti collineari di S_3 ; gli ∞^1 piani della M_3^3 punteggiano proiettivamente due arbitrarie generatrici. Esistono ∞^2 S_3 incidenti a tutti i piani della M_3^3 ; essi contengono ognuno una schiera di generatrici, secano due arbitrari piani della M_3^3 secondo piani rigati collineari e ne son proiettati secondo reti collineari di S_4 ; da due qualsiasi di essi gli ∞^1 piani della M_3^3 son proiettati secondo fasci proiettivi. Ecc. — Il sistema dei piani della M_3^3 è autoduale nell' S_5 ; sono invece di tipi duali fra loro i due sistemi di rette e di S_3 .

N° 48. — Supposta la M_3^3 in posizione generica rispetto alla Φ , le corrisponderà "una congruenza (C) del 3° ordine e della 3ª classe, costituita da ∞^1 schiere rigate „: essa può considerarsi come "luogo delle coppie di rette incidenti a coppie di direttrici di tre date schiere rigate „, o come "luogo delle coppie di rette comuni a coppie di congruenze lineari omologhe di due reti collineari „, o come "luogo delle schiere che ammettono coppie di direttrici incidenti a quattro date coppie di rette „, o come "luogo delle schiere comuni a terne di complessi lineari omologhi di tre fasci proiettivi „. — "Una qualsiasi delle ∞^2 coppie di rette di cui sopra inciderà ad una coppia di direttrici d'una schiera qualunque della congruenza (C); e le ∞^2 coppie stesse saranno congiunte a due schiere qualsiasi della (C) da congruenze lineari omologhe in una collineazione „. — "Esistono ∞^2 congruenze lineari contenenti rigate biquadratiche costituite da coppie di rette della congruenza (C). Le coppie d'assi di tali congruenze lineari, costituiscono una nuova congruenza $\{3, 3\}$ dello stesso tipo della data. Le schiere della (C) giacciono in complessi lineari colle congruenze lineari di cui sopra; sono congiunte anzi a due arbitrarie di esse da complessi lineari omologhi di due fasci proiettivi „.

Si può dimostrare, ricorrendo ad una nota rappresentazione analitica della M_3^3 , in questione che, supposta essa in posizione generica rispetto alla Φ , sei dei suoi piani generatori risultano tangenti alla Φ . Se ne deduce che "la congruenza (C) può sempre (in 6 modi diversi) considerarsi come l'insieme delle coppie di rette che si appoggiano a raggi di 6 fasci assegnati, i quali si presentino distribuiti in tre coppie, costituite ognuna da due fasci a sostegni distinti, con un raggio a comune (n° 2 b). Le sei coppie di fasci appartengono alla (C) „.

N° 49. — Se tre generatrici della M_3^3 appartengono alla Φ , la congruenza (C) potrà ottenersi come “ luogo delle schiere congiungenti terne di raggi omologhi di tre fasci, riferiti proiettivamente „. E viceversa. — Appartenendo quattro generatrici della M_3^3 alla Φ , la congruenza (C) potrà anche considerarsi come “ luogo delle schiere che ammettono quattro generatrici appartenenti risp. a quattro fasci assegnati „: “ Tali quaterne di generatrici si corrispondono in una proiettività fra i quattro fasci „. — In particolare si presenta questo 2° caso allorchè appartengono alla M_3^3 due piani reciproci rispetto alla Φ , e quindi alla congruenza (C) le due schiere d'una medesima quadrica Q : “ le ∞^2 coppie di rette della (C) saranno reciproche rispetto alla Q e le ∞^1 schiere ammetteranno ognuna quattro generatrici appartenenti ordinatamente a quattro determinati fasci di tangenti alla Q . Ecc. — Se appartenessero alla M_3^3 due coppie di piani reciproci rispetto alla Φ , la M_3^3 stessa sarebbe costituita da coppie di piani reciproci rispetto alla Φ : ad essa corrisponderebbe una congruenza spezzata in una stella di raggi (O), in un piano rigato (ω) ed in una congruenza [2, 2] costituita dagli ∞^1 fasci di tangenti ad una quadrica nei punti di una conica (*). — Si ha, relativamente all'ipotesi (più generale della precedente) che appartengano alla Φ due piani della M_3^3 , senza ulteriori particolarità di posizione: Le ∞^2 coppie di rette omologhe in un'arbitraria collineazione tra una stella di raggi ed un piano rigato, si possono (in ∞^1 modi) riguardare come le coppie di rette incidenti a coppie di generatrici di una medesima schiera „.

N° 50. — Alle forme del 4° ordine luoghi degli S_3 di un sistema $(401)_3$, ovvero d'un sistema $(130)_3$ corrispondono complessi del 4° ordine luoghi di congruenze lineari: le rigate costituite dagli assi corrispondono ad M_2^4 luoghi delle rette d'un sistema $(104)_1$ o risp. d'un sistema $(031)_1$ (M . n° 14, 24). Tralascierò per brevità di enunciarne la definizione (generazione) nel caso generale, limitandomi ai casi particolari seguenti:

a) Le quattro rette direttrici a_1, a_2, a_3, a_4 di un sistema $(401)_3$ appartengano alla Φ e l' S_3 direttore Σ sia tangente a questa lungo una retta. Si avrà: “ Assegnati ad arbitrio 5 fasci $A_1\alpha_1, A_2\alpha_2, A_3\alpha_3, A_4\alpha_4, S\sigma$, le ∞^1 congruenze lineari (L) che congiungono le ∞^1 quaterne costituite dai raggi di quattro di essi $A_1\alpha_1, \dots, A_4\alpha_4$ che incidono ai singoli raggi del rimanente ($S\sigma$), costituiscono un complesso del 4° ordine. Gli assi delle congruenze lineari (L) si distribuiscono secondo i raggi del fascio $S\sigma$ e secondo le generatrici di una rigata del 7° grado. Esistono ∞^3 coppie di rette, ognuna delle quali giace in complessi lineari con tutte le congruenze (L) del complesso. — Le coppie d'assi delle congruenze (L) si possono riguardare (in ∞ modi) come intersezioni di quaterne di complessi lineari omologhi in una proiettività assegnata fra quattro fasci „.

b) La retta direttrice a di un sistema $(130)_3$ appartenga alla Φ . Si avrà: “ Le ∞^1 coppie di rette incidenti ai raggi di un fascio ed a coppie di generatrici di tre schiere date, costituiscono una rigata dell'8° grado; esse incidono di conseguenza a coppie di generatrici di ∞^1 schiere rigate: le ∞^1 congruenze di cui sono

(*) Le schiere della (C) costituirebbero in tal caso le ∞^4 quadriche che ammettono quella conica come contorno apparente da O .

assi formano un complesso del 4° grado. — Se due piani direttori del sistema (130)₃ sono reciproci rispetto alla Φ , le ∞^1 coppie di cui sopra sono reciproche rispetto ad una stessa quadrica Q . Supposto contemporaneamente il terzo piano direttore appartenente alla Φ , esse costituiranno risp. un cono quadrico ed un involuppo di rette di 2ª classe, i cui sostegni sono reciproci rispetto alla Q : al complesso apparterranno quattro stelle e quattro piani rigati. Ecc.

§ 12. — Varietà luoghi di “coppie di rette incidenti a raggi di dati fasci”,.

Una varietà luogo “ delle coppie di rette che incidono a raggi di più fasci assegnati „ (o — in altri termini — “ delle coppie di rette che secano dati piani secondo coppie di punti allineati con dati punti. dei piani stessi „) corrisponde (n° 2 a), b)) ad una “ varietà di rette dell' S_5 , incidenti a dati S_3 tangenti alla Φ secondo rette, od a piani tangenti alla Φ ..

N° 51. — (005)₁: “ Le rette incidenti a 5 S_3 : $\Sigma_1, \dots, \Sigma_5$ costituiscono una forma del 4° ordine, cui appartengono i 5 S_3 e per la quale son doppie: a) le 10 rette $\Sigma_1 \Sigma_2, \dots, \Sigma_4 \Sigma_5$; b) le 5 coppie di rette incidenti alle 5 quaterne secate su ognuno dei 5 S_3 dai 4 rimanenti; c) le 5 cubiche secate sui 5 S_3 delle 5 M_3^2 dei piani incidenti ai rimanenti „ (M. n° 13). Si può dimostrare poi che “ le rette a) sono corde per le cubiche doppie giacenti negli S_3 cui appartengono, e che le cubiche stesse non sono secate dalle rette b) che appartengono ai medesimi S_3 in cui sono contenute, bensì da quelle b) che appartengono ai rimanenti „. — Si avrà corrispondentemente: “ Le ∞^3 coppie di rette che si appoggiano a raggi di 5 fasci dati $S_1 \sigma_1, \dots, S_5 \sigma_5$ costituiscono un complesso del 4° ordine, cui appartengono le 5 stelle S_1, \dots, S_5 ed i 5 piani rigati $\sigma_1, \dots, \sigma_5$. Il complesso ammette (in generale) 70 rette doppie: Sono doppie le 10 rette $S_1 S_2, S_1 S_3, \dots, S_4 S_5$ e le 10 rette $\sigma_1 \sigma_2, \sigma_1 \sigma_3, \dots, \sigma_4 \sigma_5$; ognuna delle 5 stelle ed ognuno dei 5 piani rigati contiene poi altre 5 rette doppie (la cui determinazione si riconduce alla risoluzione di due problemi risp. del 2° e del 3° grado) .. Complessivamente le 70 rette doppie si distribuiscono 9 a 9 nelle 5 stelle e nei 5 piani rigati.

Le coppie di rette del sistema che risultano fra loro incidenti, si distribuiscono secondo i 10 fasci uscenti dai punti $\sigma_1 \sigma_2 \sigma_3, \sigma_1 \sigma_2 \sigma_4, \dots, \sigma_3 \sigma_4 \sigma_5$ e giacenti nei piani che li congiungono ordinatamente alle rette $S_4 S_5, S_3 S_5, \dots, S_1 S_2$ ed i 10 fasci giacenti nei piani $S_1 S_2 S_3, S_1 S_2 S_4, \dots, S_3 S_4 S_5$ ed aventi per centri le intersezioni di questi ordinatamente colle rette $\sigma_4 \sigma_5, \sigma_3 \sigma_5, \dots, \sigma_1 \sigma_2$.

Se dei 5 piani $\sigma_1, \dots, \sigma_5$ due passano per la congiungente i centri dei fasci in essi contenuti (ad es. i piani σ_1, σ_2 passano per la $S_1 S_2$), il complesso si spezza nel complesso lineare speciale avente per asse la retta $S_1 S_2 \equiv \sigma_1 \sigma_2$ ed in un complesso cubico corrispondente ad una M_4^3 con 9 rette doppie (N. n° 31). Se ulteriormente i piani σ_3, σ_4 contenessero la $S_3 S_4$, il complesso si spezzerebbe nei due complessi lineari speciali di assi $S_1 S_2, S_3 S_4$ ed in un complesso del 2° ordine corrispondente ad una forma del tipo (021)₁.

N° 52. — (006)₁: “ Le ∞^2 coppie di rette incidenti a raggi di 6 fasci $S_1\sigma_1, \dots, S_6\sigma_6$ assegnati in modo generico costituiscono una congruenza del 9° ordine e della 9ª classe, (M. n° 29). In ciascuna delle stelle (S_1), ..., (S_6) è contenuto un cono del 4° ordine di rette della congruenza, in ciascuno dei piani $\sigma_1, \dots, \sigma_6$ un involuppo della 4ª classe. — Se i piani σ_1, σ_2 ad es. contengono la retta S_1S_2 , la congruenza si spezza in una congruenza [3, 3] di cui la S_1S_2 è direttrice (e costituita dalle coppie di rette che incidono ulteriormente a raggi dei fasci $S_3\sigma_3, \dots, S_6\sigma_6$ (*)) ed in una congruenza [6, 6], immagine di una M_3^1 luogo delle rette di un sistema (014)₁ (M. n° 25). — Se contemporaneamente avviene che i piani σ_3, σ_4 contengano la S_3S_4 , la congruenza [9, 9] si spezzerà nella congruenza lineare di assi S_1S_2, S_3S_4 , in due congruenze [2, 2] di cui son direttrici risp. la S_1S_2 e la S_3S_4 ed in una congruenza [4, 4] corrispondente ad una M_4^3 del tipo (022)₁ (M. n° 15-23): quest'ultima (luogo delle coppie di rette appoggiate a raggi dei fasci $S_1\sigma_1, \dots, S_6\sigma_6$ senza incidere alle S_1S_2, S_3S_4) può considerarsi come la completa intersezione di due complessi quadratici (corrispondenti a forme del tipo (021)₁).

Se finalmente avviene che le tre coppie di piani $\sigma_1, \sigma_2; \sigma_3, \sigma_4; \sigma_5, \sigma_6$ contengano ordinatamente le rette S_1S_2, S_3S_4, S_5S_6 , la congruenza si spezzerà nelle tre congruenze lineari di assi $S_1S_2-S_3S_4; S_1S_2-S_5S_6; S_3S_4-S_5S_6$, nella congruenza lineare congiungente i raggi dei 4 fasci $S_3\sigma_3, S_4\sigma_4, S_5\sigma_5, S_6\sigma_6$ che incidono alla S_1S_2 ed in altre due congruenze analoghe; finalmente in una congruenza [3, 3] corrispondente ad una M_3^3 dell' S_5 (n° 47-49).

N° 53. — (007)₁: “ Le ∞^1 coppie di rette incidenti a raggi di 7 fasci $S_1\sigma_1, \dots, S_7\sigma_7$ assegnati in modo generico, costituiscono (M. n° 29) una rigata del 28° grado e le ∞^1 congruenze aventi per assi tali coppie di rette, un complesso del 14° grado (corrispondente ad una forma del tipo (700)₃): v'hanno cioè 14 coppie di rette incidenti a raggi di 8 fasci, assegnati in modo generico. — Se i piani σ_1, σ_2 ad es., contengono la S_1S_2 , la rigata si spezza in una rigata del 10° grado di cui la S_1S_2 è direttrice ed in una rigata del 18° grado (corrispondente ad una M_2^3 del tipo (015)₁: M. n° 29). — Se contemporaneamente i piani σ_3, σ_4 contengono la S_3S_4 , la rigata si spezza in una rigata biquadratica (delle coppie di rette che si appoggiano alle S_1S_2, S_3S_4 ed a raggi dei fasci $S_5\sigma_5, S_6\sigma_6, S_7\sigma_7$), in due rigate del 6° grado, aventi ordinatamente per direttrici le rette S_1S_2, S_3S_4 , ed in una rigata del 12° grado (corrispondente ad una M_2^3 del tipo (023)₁ (M. n° 25-28): il complesso costituito dalle ∞^1 congruenze lineari aventi per assi le coppie di rette generanti quest'ultima (le coppie di rette cioè, appoggiate ai raggi dei fasci $S_1\sigma_1, \dots, S_7\sigma_7$, senza incidere alle S_1S_2, S_3S_4) risulta del 6° ordine (e corrispondente ad una M_4^6 del tipo (320)₃: M. n° 25). — Se finalmente le tre coppie di piani $\sigma_1, \sigma_2; \sigma_3, \sigma_4; \sigma_5, \sigma_6$ contengono ordinatamente le rette S_1S_2, S_3S_4, S_5S_6 , la rigata si spezza in una schiera di cui sono direttrici le rette S_1S_2, S_3S_4, S_5S_6 , in tre altre schiere rigate di cui son direttrici ordinatamente le coppie di rette $S_1S_2-S_3S_4; S_1S_2-S_5S_6; S_3S_4-S_5S_6$, in tre rigate biquadratiche di cui son direttrici ordinatamente le tre rette S_1S_2, S_3S_4, S_5S_6 ed in una rigata dell'8° grado

(*) Per brevità sottintenderemo sovente nel seguito le specificazioni analoghe.

(corrispondente ad una M_2^4 del tipo $(031)_1$ ($M. n^{\circ} 24$): le ∞^1 congruenze lineari di cui son assi le coppie di rette generanti quest'ultima (coppie di rette appoggiate a raggi di 7 fasci dati, senza incidere alle S_1S_2, S_3S_4, S_5S_6) costituiscono un complesso del 4° ordine, immagine di una M_4^4 del tipo $(130)_3$ ($M. n^{\circ} 15$).

§ 13. — **Alcuni sistemi di quadriche passanti per dati punti e tangenti a dati piani: varietà luoghi delle rette in esse contenute.**

Ad un sistema di piani dell' S_5 , i quali si appoggino a dati piani dell'uno e dell'altro sistema della Φ , ovvero a date rette della Φ , od incidano (secondo rette) a dati S_3 tangenti alla Φ secondo rette, corrisponde il sistema delle schiere contenute nelle quadriche, che passano per dati punti e toccano dati piani (eventualmente passanti per alcuni di quei punti). Occorrerà tener presente che, per la particolare scelta nella Φ di piani direttori d'un sistema, può avvenire che questo risulti di dimensione maggiore, o costituito da piani della Φ , o che di esso faccia parte un sistema costituito da piani della Φ . Verranno esclusi nel seguito tali casi.

N° 54. — $(070)_2$: Dei piani direttori di un sistema $(070)_2$, quattro $(\alpha_1, \dots, \alpha_4)$ appartengano al sistema (S) ed i tre rimanenti $(\alpha_5, \alpha_6, \alpha_7)$ al sistema (P). Si avrà corrispondentemente: " La ∞^3 delle rette contenute nelle quadriche che passano per 4 punti dati (A_1, \dots, A_4) e toccano tre piani dati $(\alpha_5, \alpha_6, \alpha_7)$ (in posizione generica) costituisce un complesso autopolare del 21° ordine ($M. n^{\circ} 36$). E dualmente. — Supposto che uno dei 4 punti A_1, \dots, A_4 appartenga ad uno, arbitrario, dei piani $\alpha_5, \alpha_6, \alpha_7$ (ad es. il punto A_1 al piano α_5), il complesso si spezzerà in un complesso dell'11° ordine, costituito da schiere che ammettono una generatrice nel fascio $A_1\alpha_5$, e in un complesso del 10° ordine, polare del primo. I due complessi corrispondono risp. ad una M_4^{11} luogo dei piani d'un sistema $(150)_2$ e ad una M_4^{10} del tipo $(051)_2$ ($M. n^{\circ} 35-34$). — Se contemporaneamente il punto A_2 ad es. appartiene al piano α_6 , considerata un'arbitraria quadrica passante per A_1, A_2, A_3, A_4 e tangente ad $\alpha_5, \alpha_6, \alpha_7$, potrà avvenire che i due fasci $A_1\alpha_5, A_2\alpha_6$ contengano due generatrici di una stessa schiera della quadrica, ovvero due generatrici appartenenti a schiere diverse: il complesso si spezzerà: in due complessi del 6° e 5° grado, corrispondenti risp. ad una M_4^6 del tipo $(230)_2$ e ad una M_4^5 del tipo $(131)_2$ e nei due complessi — entrambi del 5° grado — polari dei primi (corrispondenti risp. ad una M_4^5 del tipo $(032)_2$ e ad una M_4^5 del tipo $(131)_2$ ($M. n^{\circ} 32-33$). — Se supponiamo finalmente che i tre punti A_1, A_2, A_3 appartengano ordinatamente ai tre piani $\alpha_5, \alpha_6, \alpha_7$, il complesso si spezzerà in un complesso cubico immagine di una M_4^3 del tipo $(310)_2$ ($N. n^{\circ} 30-31$), in tre complessi cubici corrispondenti a tre M_4^3 coniche del tipo $(211)_2$ ($M. n^{\circ} 31$) e nei quattro complessi polari dei precedenti: l'uno cubico e corrispondente ancora ad una M_4^3 del tipo $(310)_2 \equiv (013)_2$; i rimanenti quadratici e corrispondenti a tre M_4^2 del tipo $(112)_2$.

N° 55. — $(080)_2$: Degli 8 piani direttori di un sistema $(080)_2$ quattro $(\alpha_1, \alpha_2, \alpha_3, \alpha_4)$ appartengano al sistema (S) e quattro $(\alpha_5, \alpha_6, \alpha_7, \alpha_8)$ al sistema (P). Si avrà: " Le

∞^2 rette contenute nelle quadriche passanti per 4 punti dati A_1, \dots, A_4 e tangenti a 4 piani dati $\alpha_5, \dots, \alpha_8$, in posizione generica, costituiscono una congruenza del 4° ordine e della 42ª classe „ — Se il punto A_1 ad es. appartiene al piano α_5 la congruenza si spezza in due congruenze [21, 21], l'una costituita da schiere aventi una generatrice nel fascio $A_1\alpha_5$, l'altra dalle schiere ad esse incidenti: esse corrispondono risp. ad una M_3^{21} del tipo $(160)_2$ e ad una M_3^{21} del tipo $(061)_2$ (*M.* n° 36). — Se contemporaneamente il punto A_2 appartiene al piano α_6 , la congruenza si spezza in una congruenza [11, 11] (corrispondente ad una M_3^{11} del tipo $(240)_2$), in una congruenza [10, 10] (corrispondente ad una M_3^{10} del tipo $(141)_2$) e nelle due congruenze risp. [11, 11] e [10, 10] polari delle due prime (immagini di una M_3^{11} del tipo $(042)_2$ e di una M_3^{10} del tipo $(141)_2$) (*M.* n° 34, 35). — Se inoltre il punto A_3 appartiene al piano α_7 , la congruenza si spezza in una congruenza [6, 6] immagine di una M_3^6 del tipo $(320)_2$, in tre congruenze [5, 5] corrispondenti ad M_3^5 del tipo $(221)_2$ e nelle congruenze polari delle precedenti (corrispondenti ordinatamente ad una M_3^5 del tipo $(023)_2$ e a tre M_3^5 del tipo $(122)_2$) (*M.* n° 32, 33). — Supposti finalmente i 4 punti A_1, \dots, A_4 appartenenti ordinatamente ai 4 piani $\alpha_5, \dots, \alpha_8$, la congruenza si spezzerà: nella congruenza [3, 3] luogo delle schiere che ammettono una generatrice in ciascuno dei fasci $A_1\alpha_5, A_2\alpha_6, A_3\alpha_7, A_4\alpha_8$ (n° 49), in 4 congruenze [3, 3], luoghi delle schiere che ammettono complessivamente nei 4 fasci tre generatrici ed una direttrice (nei 4 modi possibili), nelle 5 congruenze [3, 3] polari delle precedenti; finalmente in 6 congruenze [2, 2] (*) luoghi delle schiere che ammettono complessivamente nei 4 fasci due generatrici e due direttrici (nei 6 modi possibili).

§ 14. — Ordini e classi di alcune varietà di rette.

Sceglierò nel presente § alcuni fra i molti esempi di sistemi di rette corrispondenti a varietà “ luoghi di spazi incidenti a dati spazi „ per particolari scelte degli elementi direttori rispetto alla Φ , allo scopo di indicare l'ordine o classe delle varietà di rette che corrispondono a date generazioni.

N° 56. — a) “ Nelle ∞^3 schiere che ammettono un dato tetraedro autopolare, le coppie di generatrici che incidono a raggi di due fasci assegnati (**) costituiscono un complesso del 4° ordine „ (corrispondente ad una M_4^4 luogo delle rette di un sistema $(005)_1$: cfr. il n° 51 per la determinazione delle rette doppie del complesso).

b) “ Le ∞^1 coppie di rette reciproche rispetto ad una data quadrica, le quali si appoggiano a raggi di due dati fasci, costituiscono una congruenza [4, 4] „ (immagine di una M_3^4 del tipo $(022)_1$ (*M.* n° 15-23)).

c) “ Esistono ∞^1 coppie di rette reciproche rispetto ad una data quadrica Q ed appartenenti a quadriche che ammettono un dato tetraedro autopolare T : tali coppie di rette costituiscono una rigata del 12° ordine (immagine di una M_6^6 del

(*) Spezzate ognuna in una coppia di congruenze lineari.

(**) In ogni schiera v'ha una coppia (reale od immaginaria) di generatrici incidenti a raggi di due dati fasci (che si determina agevolmente come coppia comune a due involuzioni).

tipo $(023)_1$ (M . n° 25-28). Le congruenze lineari delle rette ad esse incidenti generano un complesso del 6° ordine (immagine di una M_4^6 del tipo $(320)_3$) e le ∞^1 quadriche che contengono tali coppie (che ammettono cioè T quale tetraedro autopolare e sono doppiamente apolari rispetto alla Q) generano una congruenza $[6, 6]$, luogo delle schiere in esse contenute „ (immagine di una M_3^6 del tipo $(320)_2 \equiv (023)_2$) (M . n° 33).

d) “ Assegnati due tetraedri T, T' in posizione generica, v'hanno ∞^2 coppie di rette sghembe per ognuna delle quali si può far passare una quadrica avente T , ed una T' quale tetraedro autopolare: tali coppie di rette costituiscono una congruenza $[9, 9]$ corrispondente ad una M_3^9 del tipo $(006)_1$ (M . n° 29).

e) “ Assegnate 4 coppie $A_1\alpha_1, A_2\alpha_2; B_1\beta_1, B_2\beta_2$ di punti e piani appartenentisi, v'hanno ∞^1 coppie di rette, per ognuna delle quali si può far passare una quadrica tangente ad α_1, α_2 risp. in A_1, A_2 ed una quadrica tangente a B_1, B_2 risp. in β_1, β_2 : tali coppie di rette costituiscono una congruenza $[9, 9]$ „ (corrispondente ad una M_3^9 del tipo $(006)_1$).

f) “ Le ∞^2 quadriche che ammettono una data coppia di rette reciproche, passano per un punto dato (o toccano un piano dato) e son doppiamente apolari rispetto ad una quadrica data, generano un complesso del 5° ordine, luogo delle schiere in esse contenute „ (corrispondente ad una M_4^5 del tipo $(131)_2$) (M . n° 32). Imponendo ulteriormente alle quadriche del sistema di “ toccare un piano dato (o risp. di passare per un punto dato), si otterranno ∞^1 schiere costituenti una congruenza $[10, 10]$, immagine di una M_3^{10} del tipo $(141)_2$ (M . n° 34). Se il punto ed il piano si appartengono, la congruenza si spezza in due congruenze $[5, 5]$, mutuamente polari, corrispondenti a due M_3^5 risp. del tipo $(221)_2$ e del tipo $(122)_2$.

g) “ Le ∞^1 quadriche che passano per un punto dato, sono tangenti ad un dato piano ed ammettono un dato tetraedro autopolare, generano una congruenza $[6, 6]$ luogo delle schiere in esse contenute „ (corrispondente ad una M_3^6 del tipo $(320)_2 \equiv (023)_2$). Essa si spezza in due congruenze $[3, 3]$ (corrispondenti a due M_3^3 (n° 47-49) se il punto ed il piano si appartengono.

h) “ Le ∞^1 quadriche che ammettono una data coppia di rette reciproche e sono doppiamente apolari rispetto a due quadriche date, costituiscono una congruenza $[10, 10]$ „ (immagine di una M_3^{10} del tipo $(141)_2$).

i) “ Le ∞^2 quadriche passanti per un punto dato (ovvero tangenti ad un piano dato) e doppiamente apolari rispetto a tre quadriche date, generano un complesso (autopolare) del 21° ordine, luogo delle schiere in esse contenute (corrispondente ad una M_4^{21} del tipo $(070)_2$) (M . n° 36). — Analogamente generano un complesso del 21° ordine (immagine di una M_4^{21} del tipo $(070)_2$) le ∞^2 quadriche passanti per due punti dati, tangenti ad un piano dato e doppiamente apolari rispetto a due quadriche date „ “ E dualmente „. Se uno dei due punti appartiene al piano dato (o dualmente) il complesso si spezza in un complesso dell'11° ordine (corrispondente ad una M_4^{11} del tipo $(150)_2$) ed in un complesso del 10° ordine (immagine di una M_4^{10} del tipo $(051)_2$).

l) “ Le ∞^1 quadriche doppiamente apolari rispetto a 4 quadriche date costituiscono una congruenza $[42, 42]$, luogo delle schiere in esse contenute „ (corrispondente ad una M_4^{42} del tipo $(080)_2$) (M . n° 37). — Analogamente generano una congruenza

[42, 42] (immagine di una M_3^{42} del tipo $(080)_2$) le ∞^1 quadriche passanti per un punto dato, tangenti ad un piano dato e doppiamente apolari rispetto a tre quadriche date. Appartenendosi il punto ed il piano la congruenza si spezza in due congruenze [21, 21] mutuamente polari (immagini di due M_3^{21} dei tipi $(160)_2$ e $(061)_2$ (*M.* n° 36)). Ecc.

m) “ Esistono 6 quadriche doppiamente apolari rispetto a due date quadriche e contenenti schiere autoreciproche rispetto ad una quadrica data „ (poichè $(0; 5, \bar{1}; 0)_2 = 6$. *M.* n° 45).

n) “ Le ∞^1 schiere che hanno con una data una coppia di generatrici a comune e giacciono in quadriche doppiamente apolari rispetto a due date, costituiscono una congruenza [6, 6] (corrispondente ad una M_3^6 del tipo $(0; 4, \bar{1}; 0)_2$). Ecc.



SOPRA
ALCUNE RUDISTE DEL CRETACEO SUPERIORE DEL CANSIGLIO

NELLE
PREALPI VENETE

MEMORIA
DEL SOCIO
CARLO FABRIZIO PARONA

CON 1 TAVOLA E 12 FIGURE NEL TESTO

Approvata nell'adunanza del 26 Gennaio 1908.

Lo studio di qualche fauna a rudiste dell'Appennino e l'opportunità, se non la necessità, riconosciuta di procedere a cauti confronti colle faune simili di altre regioni, come via più sicura per giungere a deduzioni paleontologiche e geologiche fondate e per stabilire riferimenti cronologici accettabili, mi lasciavano da tempo vivo desiderio di occuparmi, con ricerche particolari, delle faune a rudiste delle Prealpi venete orientali, colle quali quelle dell'aquilano, da me studiate, presentano rapporti meno chiari di quelli rilevati in confronto colle faune della serie siciliana pure a rudiste. E mi fu possibile di soddisfare questo desiderio grazie la cortesia della direzione del Museo Geologico di Padova, che mi concesse in esame l'intera raccolta delle rudiste di provenienza veneta, ed, in particolare, grazie la condiscendenza del prof. G. DAL PIAZ, che curò l'invio; per il che esprimo anche qui i più vivi ringraziamenti.

Fra le diverse collezioni, che concorrono a formare il materiale comunicatomi, sono particolarmente interessanti: quella detta, dal CATULLO, di Monte Pinè, nel Cansiglio; quella dell'orizzonte a caprine, o del Col dei Schiosi, della stessa regione, costituita da esemplari in parte già studiati dal FUTTERER e specialmente dal BOEHM e da altri esemplari assai numerosi, provenienti da una raccolta privata e tutti indeterminati; quella infine, assai meno ricca delle precedenti, con rudiste della *scaglia*

È mia intenzione di riferire sui risultati dello studio di queste tre collezioni: ma per ora espongo quelli relativi alla prima. Si tratta delle rudiste, alle quali accennò T. A. CATULLO in alcune sue memorie e che diedero speciale argomento ad

una di esse (1). Dalle pubblicazioni di CATULLO in poi, nessuno si occupò di questa fauna e delle osservazioni dello stesso CATULLO, fatta eccezione del FUTTERER, che ebbe in comunicazione qualche esemplare di radiolitidi. Ma a torto fu trascurata, perchè essa aduna un complesso di forme interessanti, in particolar modo di ippuriti; e la sua revisione ha per risultato di portare un utile contributo alla conoscenza paleontologica del Turoniano e del Senoniano veneto, oltre il vantaggio di rettificare i riferimenti generici e specifici del CATULLO, i quali invero, e per la poca fedeltà delle figure (2) e per la insufficienza delle diagnosi, non sarebbe possibile di valutare senza l'esame diretto degli esemplari e, per la maggior parte di essi, senza opportune preparazioni per metterne in evidenza i caratteri indispensabili alla determinazione, secondo le moderne regole diagnostiche.

Scriva il CATULLO, che il giacimento d'origine dei fossili in discorso forma parte delle montagne alpaghesi, e precisamente della giogaia denominata il Pinè, che spalleggia ad est il canale di S. Croce, entro cui passava anticamente il Piave. Aggiunge che la roccia, di tinta bianco-lattea, è una sorta di puddinga calcarea costituita da detriti rotolati di fossili e di fossili più o meno ben conservati, in grossi banchi, che si appoggiano sopra un calcareo grigio-compacto.

Il nome di Monte Pigné si trova infatti, nella posizione indicata dal CATULLO, sulla cartina topografica che accompagna la sua memoria del 1827, ma scompare dalle carte più recenti da me consultate: così nella carta geologica del FUTTERER la giogaia di M. Pinè del CATULLO prende nome di Monte Prese, alla sua volta sostituito dalla denominazione di M. Mirifret sulla Carta dello Stato Maggiore Italiano (sc. 1 a 50.000, 1894). Ma è da osservare che ai fossili della collezione Catullo, ai quali si accenna nelle memorie di FUTTERER e di BOEHM, si attribuisce da questi autori la provenienza da Calloniche secondo il primo e più esattamente, come risulta dalla ricordata carta dello Stato Maggiore, da Calloneghe secondo BOEHM: senonchè le C.^{se} Calloneghe si trovano poco sopra Fadalto, sulla chinata del canale, tra il Lago di S. Croce ed il Lago Morto, opposta a quella della giogaia Piné, secondo l'antica dizione del geologo padovano.

Ad ogni modo il giacimento così detto di M. Piné è compreso nel campo di ricerche e di discussioni di FUTTERER (3) e BOEHM (4), i quali estesero e fecero note-

(1) T. A. CATULLO, *Saggio di zoologia fossile*. Padova, 1827, pag. 171-173 e 239, tav. VI, VII — *Memoria geogn.-zool. sopra alcune conchiglie foss. del calcare jurese che si eleva presso il Lago di Santa Croce nel territ. di Belluno*. Nuovi saggi della "I. R. Accad. di S., L. ed A. di Padova", IV, 1838, pag. 1, tav. I e II.

(2) È da notare anche, che nelle due tavole della memoria del 1838 le figure sono simmetriche rispetto agli esemplari che rappresentano, come l'impressione negativa rispetto alla positiva.

(3) K. FUTTERER, *Die oberen Kreidebild. der Umgebung des Lago di Santa Croce in den Venetianer Alpen*, "Palaeontol. Abhandl. h. v. Dames u. Kayser", II, 1, 1892, Jena. — *Ueber einige Versteiner. aus der Kreideform. der Karnischen Voralpen*, "Ibid.", II, 6, 1896.

(4) G. BOEHM, *Ein Beitrag zur Kenntn. der Kreide in den Venetianer Alpen*, "Bericht. d. naturf. Gesellsch. zu Freiburg i. Br.", VI, 1892 — *Beiträge z. Kenntn. d. Kreide in den Südalpen (Die Schiosi- und Calloneghe-Fauna)*, "Palaeontograph.", XLI, 1894 — *Ueber Bihippurites*, "Zeitschr. d. Deutsch. geol. Gesellsch.", 1896 — *Beitr. zur Gliederung d. Kreide in den Venet. Alpen*, "Ibid.", II, 1897 — *Zur venetianischen Kreide*, "Ibid.", 1902. — Ved. anche: P. OPPENHEIM, *Zur venetianischen Kreide*, "Ibid.", 1902, pag. 94; P. LONGHI, "Riv. It. di Paleont.", VI (1900), IX (1903) e M. GORTANI, *Bibl. geol. region. del Friuli (1737-1905)*, "B. S. G. Ital.", XXV, 1906.

volmente progredire gli studi iniziati dal PIRONA nella regione del Cansiglio. Le loro pubblicazioni sono note e non credo necessario di riassumerle, tanto più che i risultati principali e le questioni più importanti d'ordine paleontologico e geologico furono ricordate e criticamente vagliate da H. DOUVILLÉ (1) e da O. MARINELLI (2).

Per quanto riguarda la successione delle faune e la cronologia relativa, parmi che lo stato attuale delle nostre cognizioni sia esattamente e chiaramente espresso da queste frasi riassuntive di DOUVILLÉ: " che esisterebbe al di sopra degli strati a caprine cenomaniani un primo livello turoniano a ippuriti e più in alto ancora un livello campaniano e che forse si potrà ancora distinguere un gran numero di livelli: comunque sembra, che i depositi degli strati a rudiste siansi effettuati in modo continuo durante tutto il Cretaceo superiore a partire dal Cenomaniano „.

Ora lo studio della collezione Catullo conferma e dimostra in modo evidente, che al disopra degli strati a caprine segue un complesso di depositi più recenti e che i fossili contenuti accennano a diversi orizzonti turoniani e senoniani, come risulta infatti da questo elenco.

	TURONIANO	SENONIANO
Hippurites (<i>Orbignya</i>) Requieri Math.	Angumiano inf. e sup.	
„ (<i>Vaccinites</i>) praecorbaricus Touc.	„ „ „	
„ „ praepetrocoriensis Touc.	„ „ „	
„ „ giganteus d'Hombr. Fir.		Coniaciano
„ „ Chaperi Douv.		Santoniano (?)
„ „ Zurcheri Douv.		Coniaciano
„ „ Gaudryi Mun.-Chalm.		Santoniano (?)
„ „ f. ind.		
Agria Boehmi n. f.		
Radiolites radiosus d'Orb.	„ „ „	
„ turricula (Cat.)		
„ contortus (Cat.)		
„ Catulloi n. f.		
Biradiolites cornu-pastoris (Desm.)	„ „ „	
„ Futtereri n. f.		
„ fissicostatus d'Orb.		Campaniano
Orthoptychus striatus Futt.		

Questo prospetto suggerisce qualche considerazione. È innanzi tutto da notare, che, fra tutte le forme di ippuriti, il solo *V. Gaudryi* era già conosciuto per i giacimenti del Cansiglio e che, oltre le forme nuove, si annuncia per la prima volta

(1) H. DOUVILLÉ, *Les faunes à Rudistes du Crétacé supérieur du Nord de l'Italie* (recensioni), "Revue critique de Paléozoologie", I, 1897, pag. 159.

(2) O. MARINELLI, *Descriz. geologica dei dintorni di Tarcento in Friuli*. Pubbl. del R. Ist. di Studi Sup., ecc. in Firenze, sez. sc. fis. e nat., 1902.

il *Biradiolites fissicostatus*. Sono dieci le forme note per altre località, che si prestano a confronti ed a deduzioni cronologiche, e, di esse, cinque sono turoniane e cinque senoniane. Di queste ultime una è campaniana, due dubbiamente santoniane e due coniaciane. Le forme turoniane spettano tutte all'Angumiano superiore ed inferiore, primo e secondo livello ippuritico, e cioè al Turoniano superiore, e ad esse si potrebbe aggiungere il *Radiolites angeoides* Lmk., già riconosciuto da FUTTERER fra i fossili di Calloneghe.

Ciò posto, potremmo domandarci da quali strati e da quali fossili è rappresentato il Turoniano inferiore nel Cansiglio; se non che a questa domanda non è possibile rispondere in modo risolutivo, per il fatto, che non si conosce la provenienza precisa dei fossili della collezione Catullo e che non si possono quindi verificare i rapporti di giacitura della roccia, che li conteneva, cogli strati a caprine e ad orbitoline. Pare tuttavia assai poco probabile l'esistenza di una lacuna tra questi strati a caprine e quelli del Turoniano superiore, e d'altra parte non risulta, che nella regione del Cansiglio siansi trovati dei fossili caratteristici o proprii del Turoniano inferiore. Si può dunque, se non affermare, sospettare con qualche fondamento, che gli strati a caprine e ad orbitoline, anzichè al Cenomaniano superiore, spettino al Turoniano inferiore. Però siamo indotti ad accostarci alle idee del prof. O. MARINELLI, che già affermò, in base ai risultati delle sue ricerche, che l'età dell'orizzonte del Col dei Schiosi, sovrastante ad un orizzonte, ritenuto cenomaniano, di scisti e calcari bituminosi, talora ittiolitici, deve essere certamente turoniana.

Ed a questo proposito non è inopportuno di ricordare, che recentemente (1), confrontando la fauna abruzzese cenomaniana ad *Himeraelites* e *Sellaea* con questa friulana a *Caprina* e *Schiosia*, mentre ammettevo la successione nel tempo della seconda alla prima, io facevo notare, come argomento a favore di questa interpretazione, la circostanza che l'*Ostrea* aff. *Munsoni* Hill (= *Chondrodonta Joannae* Choff.) della fauna del Col dei Schiosi, è frequente nei monti di Bagno nell'aquilano in strati turoniani stratigraficamente sovrapposti ai calcari cenomaniani di scogliera con *Himeraelites*, ecc. In quanto poi alla presenza delle orbitoline nei calcari a caprine del Cansiglio, essa non è una prova molto convincente dell'età cenomaniana dei calcari stessi, perchè manca finora uno studio definitivo delle orbitoline di questo orizzonte, che stabilisca con sicurezza i loro riferimenti specifici; ma a questo riguardo spero di poter presto dare qualche informazione più precisa. D'altra parte non è da escludere l'esistenza di orbitoline in strati turoniani; ed io stesso ebbi già occasione di segnalarle nei calcari turoniani della Tripolitania (2). Ad ogni modo le orbitoline mancano, od almeno io non sono riuscito a riscontrarle nel così detto calcare di Monte Piné della collezione Catullo; anzi, le ricerche di foraminiferi, anche al microscopio, riuscirono completamente negative.

(1) C. F. PARONA, *Risultati di uno studio sul Cretaceo superiore dei Monti di Bagno presso Aquila*, "Rend. d. R. Accad. dei Lincei", XVI, 1907 (2°), pag. 234.

(2) C. F. PARONA, *Fossili turoniani della Tripolitania*, "Rend. Acc. dei Lincei", XV, (1), 1906 pag. 161 e seg.

Hippurites (Orbignya) Requieri Math.

Hippurites Requieri H. DOUVILLÉ, *Révis. des princip. espèc. d'Hippurites*, "Mém. d. la Soc. Géol. de France", Paléontol., III, n. 6 (1893), pag. 58, tav. VIII, fig. 1-2 (escl. 3, 4, 5) (ved. sinon.).

Orbignya Requieri A. TOUCAS, *Ét. sur la classificat. et l'évolut. des Hippurites*, "Ibid.", 1903 n. 30, pag. 18, fig. 23-29, tav. I, fig. 1-3.

Il piccolo esemplare di valva inferiore è in cattive condizioni di conservazione, essendo pressochè ridotto al modello interno. Tuttavia i caratteri, messi in luce da una sezione trasversa (fig. 1), della posizione, forma e sviluppo della cresta cardinale *L* e dei due pilastri *S*, *E* non lasciano dubbio sull'esattezza del riferimento. La cresta è robusta, breve, largamente truncata all'estremità ed i due pilastri sono robusti, subeguali, tozzi; e nella loro scarsa prominenzza sta l'unica differenza in confronto delle forme tipiche illustrate da TOUCAS. Anche le fossette dei denti *D D'* ed il dente *N*, strettamente abbraccianti la cresta cardinale, si accordano nell'attestare, che si tratta realmente di un rappresentante di questa notevole specie, considerata come forma primitiva delle *Orbignya*, propria del primo e secondo livello ippuritico (Angumiano), e che nell'Angumiano medio del grès d'Uchaux si associa allo *Sphenodiscus Requieri*.



Fig. 1.

Non ho visto l'esemplare di valva inferiore di Calloneghe, che il FUTTERER (1) determinò come *Hipp.* aff. *bioculatus* Lmk; ma, a giudicare dalle figure, è giustificato il sospetto, che anch'esso debba riferirsi alla *O. Requieri*.

In Italia l'*O. Requieri* fu riconosciuta dallo scrivente nella serie turoniana dei monti d'Ocre nell'Appennino aquilano e da DENINGER in Sardegna (2).

Hippurites (Vaccinites) praecorbaricus Toucas.

Hippurites nanus CATULLO, *Mem. geogn.-zool. sopra alc. conch. foss., ecc.*, 1838, pag. 15, tav. II, fig. 2.

Sphaerulites umbellata CATULLO, *Ibid.*, pag. 14, tav. I, fig. 2.

Hippurites maximus CATULLO, *Catalogo delle specie organiche fossili raccolte nelle Alpi Venete e donate al Gabinetto di St. Nat. dell'Univ. di Padova*, 1842, pag. 5, n. 61.

Vaccinites praecorbaricus TOUCAS, *Ét. sur la classificat. et l'évolut. des Hippurites*, 1903, pag. 84, fig. 128, 129, tav. XI, fig. 1.

Riferisco a questa specie la valva inferiore alla quale il CATULLO già attribuì il nome di *Hipp. maximus*, senza corredo di descrizione e di figure. L'unico carattere, che potrebbe lasciare un dubbio sull'esattezza del riferimento, sta nel fatto, che la bella valva è ornata da costellatura non molto fine, ineguale ed alquanto rilevata, per cui le linee di accrescimento hanno marcato decorso a zig-zag; mentre TOUCAS riferisce, che la sua specie porta coste fine e poco salienti, come tutte le

(1) K. FUTTERER, *Die ob. Kreideb. d. Umg. d. L. di S. Croce*, 1892, pag. 97, tav. VIII, fig. 5a, b.

(2) C. F. PARONA, *Not. cit.*, 1907, pag. 235. — K. DENINGER, *Die mesoz. Form. auf Sard.*, "N. J. f. m. G. u. P.", 23 B.-B., 1907, pag. 457.

forme di *Vaccinites* dell'Angumiano. Così che, per l'ornamentazione, questa valva ricorda lo *Hipp. subinferus* Futt. di Callonghe (1), al quale d'altra parte non può essere assolutamente attribuita per le spiccate differenze nei caratteri interni. Ora, sono appunto questi caratteri (fig. 2), che non permettono di separare la forma veneta dalla specie istituita da TOCCAS. La cresta cardinale *L* assai lunga e troncata all'estremità, l'apofisi miofora *mp* subtriangolare e retusa nel lato verso il margine della valva, il primo pilastro *S* largo e robusto e che alla base tende a restringersi, il secondo pilastro *E* molto allungato, flessuoso, a collo sottile, a forma quasi di clava, l'apparato cardinale *DND'* che appare inclinato sull'asse della cresta legamentare, l'ampia fossetta accessoria *O*, la cresta ed i due pilastri avvicinati e delimitanti due golfi subeguali, costituiscono un insieme di caratteri quale appunto si rileva nel *Vaccin. praecorbaricus*. Si aggiunga la corrispondenza delle pieghe, nel nostro esemplare ben pronunciate, che lo strato esterno del guscio porta sulla sua parete (margine) interna, analoghe a quelle, come osserva TOCCAS, che presenta il *Vacc. Loftusi* e che mostrano l'analogia colle pieghe caratteristiche delle *Pironaea*. In questo stesso strato esterno, sulla sezione, si notano le tracce ben distinte di grandi ed ineguali canali.

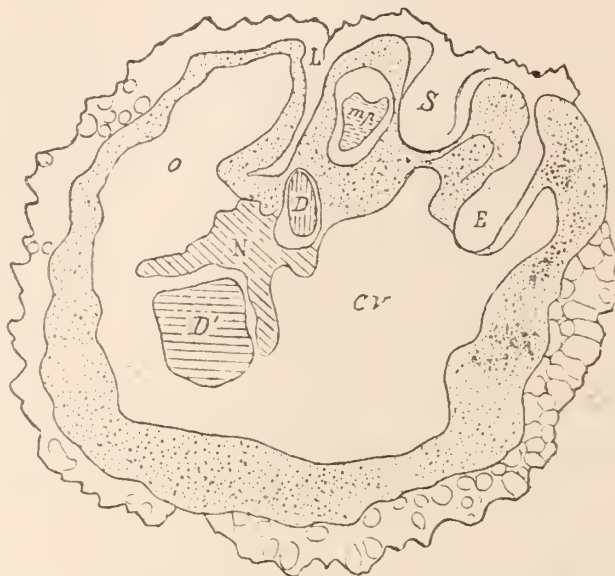

Fig. 2.

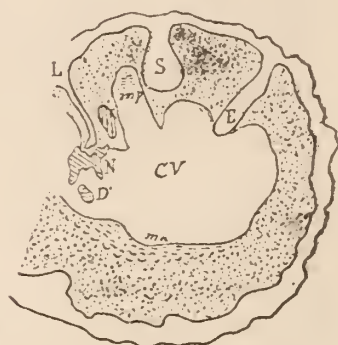

Fig. 3.

A questa stessa forma ascrivo l'esemplare più piccolo di valva inferiore, che CATULLO distinse e figurò sotto il nome di *Hippurites nanus*; il quale non può essere conservato, perchè e dalle figure e dalla descrizione non sono posti in evidenza i caratteri specifici, che avrebbero potuto servire di guida per il riconoscimento della specie. Corrisponde molto bene alle figure di TOCCAS (128, 129), eccezione fatta per il golfo fra i due pilastri (fig. 3), che nella forma e nell'ampiezza meglio corrisponde a quello della fig. 130 dello stesso A., che rappresenta un *Vacc. cfr. praecorbaricus*.

Ascrivo pure al *Vaccin. praecorbaricus* tre valve superiori, la più grande delle quali fu in qualche modo descritta e figurata da CATULLO, come *Sphaerulites umbellata*.

(1) K. FUTTERER, op. cit., 1892, pag. 95, tav. III, fig. 1, 2.

La posizione della cresta cardinale e delle aperture, coincidenti coi due pilastri, che sono visibili nella parte della valva priva dello strato esterno del guscio, ben corrisponde alla situazione degli stessi organi nel *Vacc. praecorbaricus*: ed anche i pori sembrano nettamente reticolati, come nella valva superiore dello stesso *Vaccinites*, alla quale i nostri esemplari somigliano per l'umbone prominente ed eccentrico e per la costolatura a raggi irregolari.

Il *Vaccin. praecorbaricus* si trova colla *Orbignya Requieri* nell'Angumiano medio e superiore delle Corbières; ma TOUCAS lo dice caratteristico dell'Angumiano superiore, ove si associa, oltrechè colla accennata *Orbignya*, col *Vacc. petrocoriensis* e col *Vacc. Grossourei*.

Hippurites (Vaccinites) praepetrocoriensis Toucas.

Vaccinites praepetrocoriensis TOUCAS, *Ét. sur la classif. et l'évolut. des Hippur.*, 1903, pag. 70, fig. 104-108, tav. VIII, fig. 1, 2.

A questa forma, che TOUCAS considera come il vero tipo dei *Vaccinites*, attribuisco cinque esemplari di valva inferiore, di piccola e media statura, che si allontanano alquanto dal tipo, soltanto perchè i due pilastri sono più avvicinati alla cresta legamentare, per modo che è minore la loro obliquità rispetto alla cresta stessa (fig. 4). Per gli altri caratteri la corrispondenza è perfetta: la cresta cardinale *L* è piuttosto lunga, robusta, allargata alla base, troncata a scalpello all'estremità e quasi uncinata, talvolta, verso la fossetta accessoria; il primo pilastro *S* è tozzo ed a base larga, il secondo pilastro *E* è assai allungato ed alquanto variabile per la strozzatura, che presenta, in varia misura, manifesta. L'obliquità dell'apparato cardinale *DND'* rispetto all'asse della cresta determina la forma subcircolare dell'ampia fossetta accessoria *O*; la posizione dell'apofisi miofora *mp* è quella indicata per il tipo, ma non mi fu possibile di verificare la forma triangolare a lato rientrante verso l'esterno.

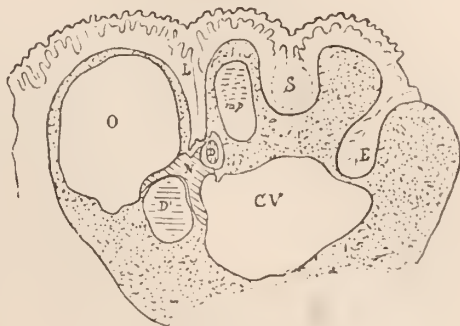

Fig. 4.

La costolatura del guscio, fine e stipata, intersecata da linea di accrescimento, è pure un carattere degli esemplari in esame, alcuni dei quali, poco allungati, subconici ricordano le valve di Calloneghe e di Sossai da FUTTERER (1) riferite allo *Hipp. gosaviensis* Douv.; discostandosene in modo evidente, per la disposizione e forma della cresta legamentare e dei pilastri, quella figurata nella tavola VIII, mentre anche per questo riguardo si avvicina al *Vaccin. praepetrocoriensis* la figura della sezione a pag. 95 (fig. 24). Più strette sono le somiglianze col *Vacc. praepetrocoriensis* offerte dalla forma, pure di Calloneghe, che lo stesso FUTTERER (1) distinse come

(1) K. FUTTERER, op. cit., 1892, pag. 94, tav. VIII, fig. 3; pag. 97, fig. 25, tav. VIII, fig. 6.

Hipp. cfr. *petrocoriensis* Douv.; infatti nella figura della sezione l'estremità della cresta accenna alla troncatura caratteristica.

Secondo TOUCAS questo *Vaccinites* caratterizza l'Angumiano più basso, e nella assisa inferiore dell'Angumiano superiore è rappresentato da una forma nella quale la cresta cardinale non presenta che una debole traccia di troncatura.

Hippurites (Vaccinites) giganteus d'Hombr. Firm.

Hippurites rugulosus CATULLO, *Catal. delle sp. org. foss. racc. nelle Alpi Ven., ecc.*, 1842, pag. 5, n. 61.

Hippurites giganteus DOUVILLÉ, *Rév. d. princ. esp. d'Hipp.*, (1890), pag. 19, tav. III, fig. 4, 5, 6; (1895), pag. 152, tav. XXII, fig. 1 (vedi sin.).

Vaccinites giganteus TOUCAS, *Ét. s. la classific. et l'évol. des Hipp.* (1903), pag. 93, fig. 148, 149, tav. XIII, fig. 4.

Appartiene a questa forma una bella valva inferiore, allungata, subcilindrica, a coste fine arrotondate. La cresta cardinale *L* è robusta, poco allungata, flessuosa ed arrotondata all'estremità. I due pilastri sono lungamente pedunculati, a sezione

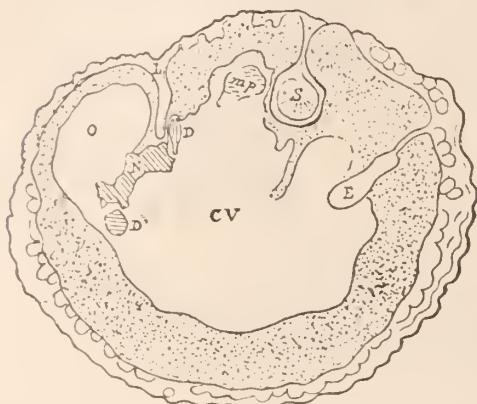

Fig. 5.

subcircolare il primo *S*, a forma di clava il secondo *E* (fig. 5). In complesso è stretta la somiglianza colle figure di TOUCAS, in confronto delle quali si può notare l'estremità meno appuntita della cresta cardinale e la maggior larghezza del golfo compreso fra i due pilastri; per il quale carattere il nostro esemplare meglio corrisponde alla fig. 4 della tav. XIII di DOUVILLÉ. La sezione dell'apparato cardinale *DND'* non è riuscita ben nitida, così come è incerta la traccia dell'apofisi miofora *m p*; tuttavia la posizione rispettiva delle parti e la notevole inclina-

zione dell'apparato rispetto all'asse della cresta cardinale non mi pare che possano lasciar dubbio sul riferimento specifico. Notisi a questo riguardo, che già FUTTERER (1) determinò un esemplare di Calloneghe come *Hipp.* cfr. *giganteus*.

L'esemplare ora descritto è accompagnato da un cartellino sul quale sta scritto " *Hippurites rugulosus* Cat., Piné ,; ma riguardo all'indicazione della provenienza non nascondo il sospetto, che possa essere inesatta, in quanto che il CATULLO, nel catalogo succitato, nota il suo *Hippur. rugulosus* (specie ined.) come proveniente da Monfenera, Trevigiano.

Secondo TOUCAS, il *Vaccinites giganteus* è una forma assai diffusa e tutt'affatto caratteristica del Coniaciano.

(1) K. FUTTERER, op. cit., 1892, pag. 99.

Hippurites (Vaccinites) Chaperi Douv.

Hippurites Fortisi CATULLO, *Saggio di Zoologia fossile*, 1827. Padova, pag. 171, tav. VI, fig. B, b.

Hippurites Chaperi DOUVILLÉ, *Révis. d. princ. esp. d'Hipp.* (1897), pag. 214, tav. XXX, fig. 6, 7.

Vaccinites Chaperi TOUCAS, *Ét. sur la classific. et l'évol. des Hipp.*, (1903), pag. 107, fig. 170, 171, tav. XVI, fig. 2.

L'esemplare di valva inferiore, che riferisco al *Vaccin. Chaperi* Douv., è quello stesso col quale il CATULLO istituì lo *Hipp. Fortisi*. La descrizione sua, al solito, si limita ai caratteri di conformazione generale e della ornamentazione alla superficie esterna e, più precisamente, della superficie dello strato interno del guscio, mancando completamente lo strato esterno. In tali condizioni non si può imputare al DOUVILLÉ di aver trascurato il nome specifico proposto da CATULLO, nè si potrebbe ora legittimamente sostituire il nome specifico *Fortisi* a quello di *Chaperi*, col quale soltanto la forma fu chiaramente e, per quanto era possibile, completamente descritta. Nè a risultato diverso permette di arrivare quanto scrisse C. GEMMELLARO (1) intorno ad un'Hippurite ritenuta varietà delle specie di CATULLO.

Questa valva inferiore trova il miglior confronto nella fig. 7 della tav. XXX di DOUVILLÉ, che rappresenta uno dei tipi di Antinitza nel nord della Grecia, per l'andamento irregolare, flessuoso della cresta legamentare *L*, per il lungo e stretto peduncolo dei due pilastri, per la sezione subcircolare del corpo del primo pilastro *S* ed a clava del secondo *E*, spezzato e mancante dell'estremità interna (fig. 6). L'esattezza del riferimento specifico trova inoltre la conferma nella situazione dell'apparato cardinale *DND'*, rispetto all'asse della cresta cardinale, e dell'apofisi miofora, tra la cresta stessa ed il primo pilastro, verso l'interno della valva, fuori del golfo ch'essi delimitano. Anche il grande spessore dello strato interno del guscio, proprio del *Vaccin. Chaperi*, si osserva nella nostra valva. Secondo la descrizione data da DOUVILLÉ, il *Vaccinites Chaperi* ha lo strato esterno del guscio ornato di grosse costole convesse, talvolta suddivise in costole minori.

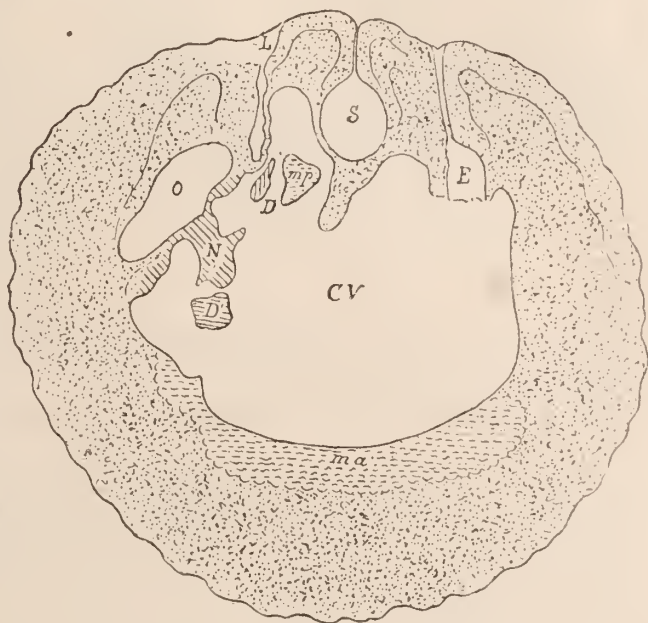

Fig. 6.

CATULLO già rimarcò la somiglianza del suo *Hippur. Fortisi* coll'*Orthoceratites*,

(1) C. GEMMELLARO, *Sopra una varietà di "Hippurites Fortisii" Catullo*, "Atti dell'Accad. Gioenia di Sc. Nat. di Catania", ser. 2^a, t. V, 1848, pag. 35.

che FORTIS (1) figurò e disse proveniente dal Monfenera, nella parte più elevata dell'Asolano, e, per verità, la somiglianza è assai stretta e si direbbe quasi identità.

Il *Vaccin. Chaperi*, assai diffuso nella provincia orientale, appartiene ad un livello verisimilmente santoniano, secondo TOUCAS; DOUVILLÉ lo cita anche per un giacimento non molto lontano, quello cioè di Val Carpano presso Albona (Fiume).

Hippurites (Vaccinites) Zurcheri Douv.

Hippurites gosaviensis DOUVILLÉ, *Rév. des princ. esp. d'Hipp.* (1890), pag. 28, fig. 15.

Hippurites Zurcheri DOUVILLÉ, *Ibid.* (1892), pag. 34, tav. IV, fig. 1-4.

Vaccinites Zurcheri TOUCAS, *Ét. sur la classif. et l'évol. des Hippur.* (1903), pag. 105, fig. 166-169, tav. XVI, fig. 1, 1a.

Riferisco a questa forma un esemplare di valva inferiore ben conservata, cilindroide, e che presenta distinti i caratteri specifici esterni ed interni.



Fig. 7.

Il guscio è ornato da coste fine, ottuse, stipate; la cresta cardinale *L* sottile, assai allungata e troncata all'estremità (fig. 7), il primo pilastro *S* piuttosto allungato, ma poco ristretto alla base, come nella fig. 168 di TOUCAS, il secondo *E* più lungo, più stretto ed a forma di clava, perchè pedunculato: l'apofisi miofora *mp* è situata molto all'indietro, presso l'estremità del primo pilastro: l'apparato cardinale *DND*' è disposto, si può dire, sul prolungamento dell'asse della cresta legamentare; la fossetta accessoria *O* è allungata nello stesso

senso e molto ampia: l'esemplare presenta pure la caratteristica linea ondulata di attacco dei due strati del guscio.

Il *Vaccinites Zurcheri* è comune nel Coniaciano.

Hippurites (Vaccinites) Gaudryi Mun.-Chalm.

Hippurites Gaudryi DOUVILLÉ, *Rév. des princ. esp. d'Hipp.* (1897), pag. 213, tav. XXXI, fig. 5, 6, tav. XXXIV, fig. 1, 2.

Vaccinites Gaudryi TOUCAS, *Ét. sur la classif. et l'évol. des Hipp.* (1903), pag. 100, fig. 157.

DOUVILLÉ già riconobbe questa forma in un esemplare raccolto da MUNIER-CHALMAS nei dintorni del Lago di Santa Croce, e ciò è un argomento a favore del

(1) A. FORTIS, *Mém. pour servir à l'hist. nat. et princ. à l'oryctogr. de l'Italie et des pays adjac.*, Paris, 1802, pag. 150, tom. I, tav. VI, fig. C.

riferimento specifico della valva inferiore in esame. È un esemplare di notevole dimensione, subconico, mancante dello strato esterno del guscio, allargato secondo l'asse normale all'apparato cardinale, come si osserva nella sezione, dell'esemplare tipico di *Caprena*, figurata da TOUCAS (fig. 157). La cresta cardinale *L* è lunga, larga, obliquamente troncata all'estremità (fig. 8), il primo pilastro *S* è breve, largo, senza

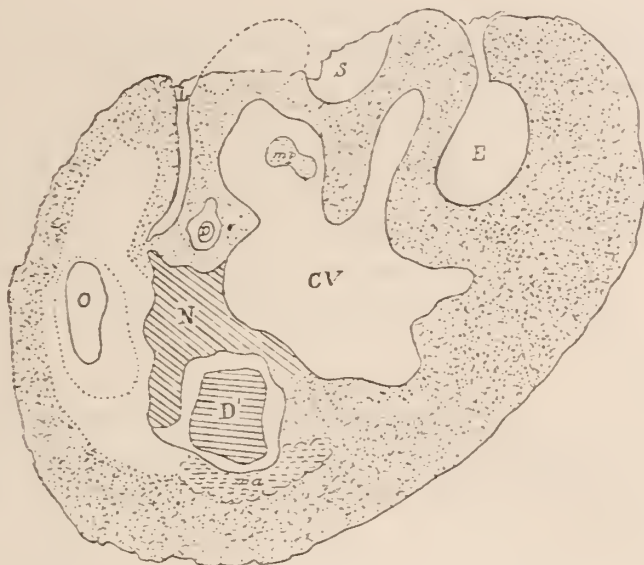

Fig. 8.

strozzatura alla base, il secondo *E* è assai sviluppato, con lungo peduncolo e grossa capocchia ed il posto occupato da queste tre pieghe, in rapporto all'intero margine, è quale si nota nel tipo. Invece l'obliquità dell'apparato cardinale *DND'* rispetto all'asse della cresta legamentare risulta alquanto minore.

TOUCAS riferisce questa forma ad un livello probabilmente santoniano.

Hippurites (*Vaccinites*) f. ind.

Hippurites fitoideus CATULLO, *Saggio di Zool. fossile*, 1827, pag. 173, tav. VII, fig. A, B, C.

Così denominò il CATULLO un frammento di grande valva inferiore subcilindrica: esso è decorticato dallo strato esterno del guscio e non coincide col fianco della valva che porta i caratteri interni necessari per il riconoscimento delle specie: soltanto vi si notano le tracce di una lunga cresta legamentare. Potrebbe darsi, ma non è possibile di verificare, che questo frammento, collo strato interno a robusta costolatura, appartenesse ad un esemplare riferibile allo *Hippurites crassicostatus* Futt. del giacimento di Cellina presso Barcis, che FUTTERER ritenne d'età angumiana (1).

(1) K. FUTTERER, *Ueber einige Versteiner. aus der Kreideform. der Karnischen. Voralpen*, "Palaeont. Abhandl. herausgeg. v. Dames u. Kayser", Bd. VI, 1896, pag. 6, tav. I, II.

Agria Boehmi n. f.

Tav., fig. 1.

Valva inferiore allungata, cilindroide-contorta, a sezione subellittica, a superficie liscia, arrotondata nella regione cardinale, appiattita sul fianco anteriore e con tracce di pieghe longitudinali sul fianco posteriore: la fascia o solco del seno anteriore *E* è stretta, profonda e delimitata all'avanti da una forte costa acuta: quella posteriore *S* è larga più del doppio e concava e del pari delimitata all'indietro da una forte costa acuta: i seni sono separati da un rialzo largo quanto la fascia del seno

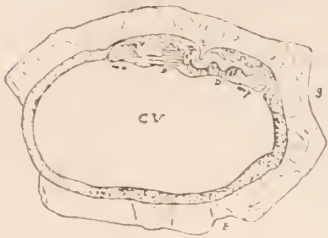

Fig. 9.

posteriore, appiattita in basso ed infossata in alto. Il guscio è di medio spessore, ed in sezione trasversa (fig. 9) l'esemplare mostra una piccola e poco sporgente piega legamentare ed un apparato cardinale basso, colle apofisi miofore trasversalmente allungate ed avvicinate alla parete cardinale. L'unico esemplare è spezzato alle due estremità. Valva superiore sconosciuta.

Questa distinta forma non è riferibile a specie conosciute: la forte sua costolatura nella regione dei seni, le fascie abbastanza profonde e quella posteriore assai più lunga dell'anteriore la collegano al gruppo dell'*Agria triangularis* (d'Orb.) (1).

Radiolites radiosus d'Orb.

Sphaerulites duplovalvata CATULLO, *Mem. geogn.-zool. sopra alc. conch. foss., ecc.*, 1838, pag. 13, tav. I, fig. 1 A, B, b.

Radiolites radiosa D'ORBIGNY, *Paléont. franç., Terr. crét.*, IV, 1847, pag. 212, tav. 554, fig. 1, 2, 3 (caet. excl.).

Sphaerulites radiosus BAYLE, *Nouv. observat. sur quelq. esp. de Radistes.*, "Bull. S. G. de Fr.", XIV, 1857, pag. 693.

Radiolites radiosus DE GROSSOUVRE, *Le terr. crét. dans le S.-O. du Bass. de Paris.*, "Ibid.", XVII, 1888-89, pag. 523, tav. XI, fig. 4.

Radiolites radiosus DOUVILLÉ, *Class. des Radiolites.*, "Ibid.", II, 1902, pag. 471, 476.

Le fig. A, B e b di CATULLO si riferiscono a due esemplari diversi, o meglio a due frammenti diversi. Questi ed altri frammenti della stessa collezione per se stessi sono indeterminabili; tutt'al più si potrebbe dire, che appartengono ad una forma del gruppo del *Rad. radiosus*. Tuttavia è da ritenere presente, questo *Radiolites*, nella fauna di Monte Piné, in considerazione di altri due grandi esemplari incompleti, mal conservati, i quali, oltre avere la caratteristica struttura del guscio, che si sfalda in lamine sottili, arcuate, con superfici finamente zigrinate, a venature dicotome e con grosse pieghe radianti, presentano anche indizi manifesti della cresta legamentare e delle due fossette dentarie, come si osserva nella fig. 2 di D'ORBIGNY.

(1) A. TOUCAS, *Ét. sur la classif. et l'évol. des Radiolitidés.*, "Mém. d. l. Soc. Géol. d. Fr., Paléontologie", tom. XIV, (4), 1907, pag. 17 (Gen. *Agria* Matheron, 1878).

Abbiamo dunque un complesso di caratteri, che ci dà qualche affidamento sulla esattezza della determinazione, anche in mancanza di esemplari colle caratteristiche inflessioni verso l'alto delle lamine, corrispondenti ai seni *S* ed *L*.

Il *Radiolites radiosus* è indicato dagli autori per il Turoniano superiore (Anguiano).

Radiolites turricula (Cat.).

Tav., fig. 2, 3, 4, 5, 6 (*a*, *b*).

Sphaerulites Da Rio (?) CATULLO, *Mem. geogn.-zool. sopra alc. conch. foss., ecc.*, 1838, pag. 15, tav. I, fig. 4.

Hippurites turricula CATULLO, *Ibid.*, pag. 16, tav. I, fig. 5.

Hippurites dilatatus CATULLO, *Ibid.*, pag. 17, tav. II, fig. 1.

Radiolites Da Rio FUTTERER, *Die ob. Kreideb. d. Ung. d. Lago di S. Croce, ecc.*, 1892, pag. 99, tav. IX, fig. 1 (fig. 2-9 escl.).

CATULLO (1) istituì lo *Sphaer. Da Rio* esclusivamente sopra la valva superiore figurata al n. 3 della tav. I: ora questo esemplare risulta di un lembo decorticato di valva adagiato sul fianco del suo modello interno, cupoliforme e provvisto di solco legamentare, e che lascia allo scoperto per circa due terzi l'impressione del suo ampio margine ondulato e con fine zonature concentriche. Questo fossile è affatto insufficiente per stabilire una determinazione generica e specifica; tutt'al più si può pensare, che si tratti di una forma appartenente al gruppo del *Rad. radiosus* (d'Orb.) od a quello del *Rad. angeiodes* Lam.

Lo stesso CATULLO attribuì pure, con dubbio, lo stesso nome agli altri due fossili figurati al n. 4 della medesima tav. I, e cioè un modello interno di valva superiore ed un modello di valva inferiore in parte rivestita dal guscio. Può darsi che il primo, sebbene non identico, non differisca specificamente dalla valva-tipo (secondo CATULLO) dello *Sph. Da Rio*; ma non vi ha alcun argomento, che permetta di ritenere, che queste due valve superiori abbiano rapporti specifici coll'altro fossile, e cioè che la valva inferiore, fig. 4 (*bis*), e le valve superiori, fig. 3 e 4, appartengano alla stessa specie: anzi, quanto rimane del guscio di questa valva inferiore dimostra, che essa corrisponde piuttosto alla forma distinta da CATULLO col nome specifico "*turriculatus*", al quale per nessuna ragione si può sostituire quello di *Da Rio*.

Ne viene quindi, che lo *Sph. Da Rio*, come specie insussistente, dev'essere eliminata dalla sinonimia: ed è singolare che FUTTERER non sia giunto alla stessa conclusione, e che abbia riunito al *Radiolites Da Rio* non solo lo *Hippurites dilatatus* Cat., ma anche lo *Hippur. turricula*, che è l'unica, fra queste tre denominazioni specifiche, la quale possa essere conservata, in quanto che l'esemplare tipo presenta, a differenza di quelli sui quali furono fondati lo *Sph. Da Rio* e lo *Hipp. dilatatus*, qualche carattere specifico sufficientemente riconoscibile. D'altra parte il *Radiol. Da Rio* (Cat.) di FUTTERER non potrebbe essere accettato, perchè egli riunì sotto questo nome degli esemplari specificamente e genericamente diversi, ed a questo riguardo è da notare

(1) CATULLO, op. cit. (1838), pag. 14, tav. I, fig. 3 e (?) pag. 15, tav. I, fig. 4.

che già il BOEHM (1) riconobbe nella fig. 8 (*a, b*) di FUTTERER la valva superiore del *Radiolites macrodon* Pir., ed è pure da osservare che l'esemplare della fig. 3, come dimostreremo in seguito, dev'essere riferito al gen. *Biradiolites*.

Tipo del *Radiol. turricula* (Cat.) è la valva inferiore della fig. 5 di CATULLO, meglio rappresentata dalla fig. 1 di FUTTERER: io ne do una figura da fotografia (Tav., fig. 2). La valva superiore è sconosciuta; ma è probabile ch'essa fosse prominente e conica, perchè le valve superiori di radiolitidi della collezione Catullo, e sono parecchie, piccole, più o meno decorticate e ridotte a modello interno, con profondo solco legamentare, sono tutte cupoliformi.

La valva inferiore è subconica, diritta o leggermente contorta, allungata, più di rado allargata a coppa (*dilatatus* Cat.), o di forma bassa e tozza; ha sezione subcircolare, arrotondata dal lato anteriore, più o meno appiattita sul lato posteriore; è ornata da costole più o meno sporgenti, talora ottuse, più spesso angolose ed acute, subeguali, qualcuna suddivisa da un solco longitudinale. Nella regione

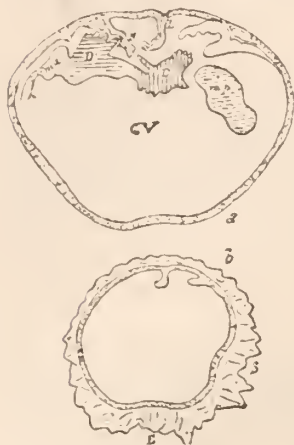

Fig. 10.

posteriore tre grosse pieghe, a coste più prominenti e taglienti, comprendono i seni *E, S* percorsi da costelline longitudinali, il secondo dei quali è più evidente, alquanto più profondo ed appiattito (fig. 10 *b*). Finissime linee di accrescimento, con andamento a zig-zag, intersecano le coste. Guscio di medio spessore; margine dell'apertura fortemente inclinato verso l'interno, ondulato, a fibre fine, flessuose, dicotomicamente radianti (Tav., fig. 6 *a*).

La sezione trasversale di questa valva (fig. 10 *a*) mette in evidenza la grandezza della cavità viscerale, colle inflessioni al margine in corrispondenza dei seni, la robusta piega legamentare sporgente in ampia cavità dorsale e le particolarità dell'apparato cardinale situato in prevalenza nella parte destra della valva, rispetto alla piega, col conseguente ampio sviluppo dell'apofisi miofora *mp*, in confronto della piccola apofisi *ma*.

Radiolites contortus (Cat.).

Tav., fig. 7, 8, 9.

Hippurites contortus CATULLO, *Mem. geogn.-zool. sopra alc. conch. foss., ecc.*, 1838, pag. 16, tav. III, fig. 3.

Radiolites contorta FUTTERER, *Die ober. Kreidebild. der Umg. d. Lago di S. Croce, ecc.*, 1892, pag. 103, tav. IX, fig. 10 e 12 (11?).

La figura di CATULLO è abbastanza fedele, come risulta dal confronto colla fotografia dell'esemplare tipo (fig. 8), ed esatta la diagnosi "testa conica, elongata, subrecta, aut plus minusve contorta; costis carinatis, flexuosis. lateribus longitudinaliter sulcatis". L'A. per questa forma, come per il suo *Hipp. turricula*, dice "valva superiore tecta": effettivamente la valva superiore non si conosce. La valva

(1) BOEHM, *Beitr. z. Kenntn. d. Kreide in den Südalp.*, 1834, pag. 142.

inferiore presenta ben distinte le linee di accrescimento intersecanti a zig-zag le coste longitudinali e, negli esemplari non spezzati nella parte superiore, essa si allarga a coppa verso l'apertura (fig. 7). Riguardo alle fascie dei seni, secondo la figura della sezione data da FUTTERER (fig. 12), sarebbero portate in rialzo; ciò che non risulta per l'esemplare tipo e per gli altri in esame. Esse stanno invece, ciascuna, in una depressione ai lati di un rilievo prominente formato da un fascio di coste e sono affatto simili a quelle del *Radiol. turricula*, al quale per molti caratteri il *Radiol. contortus* è strettamente affine. Infatti non ho rimarcato differenze apprezzabili nei caratteri interni, sia per l'apparato cardinale, sia per la piega legamentare, la cui presenza distingue questa forma di *Radiolites* dalla *Distefanella lombricalis* (d'Orb.) (1), alla quale somiglia assai per la conformazione della conchiglia e per l'ornamentazione. Tale somiglianza fu già avvertita da FUTTERER, ma è puramente superficiale; infatti alle differenze su notate si aggiunge un maggior spessore del guscio nel *Radiolites contortus*.

Radiolites Catulloi n. f.

Tav., fig. 10a, b, 11, 12a, b, c, 13a, b.

Radiolites (?) *Ponsiana* d'Archiac — FUTTERER, *Die ober. Kreidebild. d. Umgeb. d. Lago di S. Croce, ecc.*, 1892, pag. 104.

L'aspetto del lato posteriore e dell'apertura della valva inferiore ricorda effettivamente la specie di D'ARCHIAC, ma la costolatura, che orna tutto il resto dei fianchi, dimostra che non si tratta di un *Praeradiolites*, qual'è il *Praerad. Ponsi* (d'Arch.) (2), bensì di un vero *Radiolites*.

La valva superiore è sconosciuta; quella inferiore è irregolarmente conica, di solito alta all'incirca quanto larga, in qualche caso più alta che larga; si allarga rapidamente presso l'apertura negli esemplari adulti, presentando una forte espansione al lato anteriore. Questo lato ed i fianchi sono convessi, portano costole ottuse od arrotondate, più prominenti sui fianchi, di rado con ingrossamenti variciformi, ed intersecate, con andamento ondulato, dalle linee di accrescimento. Il lato posteriore è alquanto appiattito; la fascia anteriore *E*, ampia, piatta nei primi stadi di sviluppo, va successivamente deprimendosi nel mezzo col formarsi di un solco, ed è attraversata dalle linee e pieghe di accrescimento fortemente inflesse ad angolo verso l'alto: un rialzo a forma di costa quasi carenata separa la fascia anteriore dalla posteriore *S*, che risulta di quattro coste angolose, due per parte, degradanti in un solco più o meno profondo, nel quale pure le linee di accrescimento si inflettono verso l'apertura della valva. Questa apertura è obliqua dall'avanti all'indietro, a margine poco largo, poco declive verso l'interno, radialmente segnata dai canaletti e presenta poco prominente l'estremità della piega legamentare.

(1) C. F. PARONA, *Le Rudiste e le Chamacee di S. Polo Matese*, - Mem. d. R. Accad. di Torino, L. 1900 (1901), pag. 206, tav. I, fig. 12, tav. II, fig. 2-5, tav. III, fig. 8.

(2) A. TOUCAS, *Classification et évolution des Radiolitidés*, 1907, pag. 30, tav. III.

Biradiolites cornu-pastoris (Desm.).

Tav., fig. 14 a, b.

K. FUTTERER, *Die ober. Kreidebild. d. Umgeb. d. Lago di S. Croce, ecc.*, 1892, pag. 105.C. F. PARONA, *Le Rudiste e le Chamacee di S. Polo Matese*, "Mem. R. Acc. Sc. Torino", L, 1901, pag. 202, tav. I, fig. 5-7 (ved. sinon.).P. CHOFFAT, *Rec. d'étud. paléont. sur la Faune crét. du Portugal* ("Tr. geol. du Portugal",) (1901-1902), pag. 136 (ved. sinon.).

CHOFFAT ha precisato i caratteri del *Birad. cornu-pastoris*, e distinse una nuova forma, col nome di *Birad. Arnaudi*, che dapprima andava confusa colla specie di DES-MOULINS. Tenendo calcolo di questa rettifica di diagnosi, posso ascrivere con sicurezza al *Birad. cornu-pastoris* una bella valva inferiore, coll'indicazione di provenienza dal Monte Piné, che si conserva nel Museo di Torino. Essa presenta la parte inferiore, apicale, fortemente ripiegata ad angolo colla superiore, similmente a quanto si osserva in una figura di D'ORBIGNY (1); ma nel complesso dei caratteri corrisponde esattamente alla fig. 2 di BAYLE (2). Resta quindi confermata la presenza del *Birad. cornu-pastoris* nel Cretaceo superiore delle vicinanze del Lago di S. Croce, già notata da FUTTERER pel giacimento di Calloneghe.

Questo *Biradiolites* è caratteristico dell'Angumiano.

Biradiolites Futtereri n. f.

Tav., fig. 15.

Radiolites Da Rio Cat. sp. — FUTTERER, *Die ob. Kreidebild. d. Umg. d. Lago di S. Croce, ecc.*, 1902, pag. 99, tav. IX, fig. 3 (caet. excl.).

La valva inferiore della collezione Catullo, disegnata da FUTTERER come appartenente al *Rad. Da Rio*, per la sua conformazione a cono irregolare, allungato, un po' contorto, e per l'ornamentazione della parte anteriore e dei fianchi a coste numerose ed ottuse, intersecate da linee di accrescimento a zig-zag, potrebbe a tutta prima scambiarsi col *Rad. turricula* (Cat.) (= *Rad. Da Rio* in FUTTERER): ma i caratteri del lato posteriore tosto rivelano, ch'esso appartiene al gen. *Biradiolites*. Infatti presenta la fascia del suo seno anteriore *E* larga, piana, in rilievo, costituita da nove costicine, uniformi, longitudinali; quella del seno posteriore *S*, del pari ben distinta, piana, ma infossata, stretta, percorsa da due sole costicine longitudinali e separata dal fianco da una costa sporgente ed acuta; la piega interposta ai seni è assai stretta, non molto sporgente, formata da un fascio di tre costicine ed è separata dalla fascia anteriore da un solco profondo, netto, a sezione triangolare.

La piega interposta alle fascie dei seni, perchè assai stretta, dimostra l'affinità di questa forma col *Birad. Arnaudi* Choff. (3), dal quale tuttavia differisce perchè

(1) D'ORBIGNY, *Pal. fr., T. crét.*, IV, tav. 573, fig. 1.(2) BAYLE, *Observat. sur le Radiol. cornu-pastoris des Moul.* (sp.). "B. S. G. d. Fr.", XIII, 1855, pag. 139, tav. IX.(3) P. CHOFFAT, *Ét. pal. faune crét. Portug.*, 1901-02, pag. 138, tav. VI e VII.

la fascia anteriore è sporgente, invece d'essere concava, e perchè non è limitata verso il fianco da una costa sporgente; ed inoltre, e specialmente, per i caratteri della fascia posteriore, ben infossata e delimitata, ma assai stretta. Nessuna traccia di piega legamentare, il guscio è più sottile ed il suo margine, all'apertura della valva, più stretto, meno declive verso l'interno, in confronto di quanto si osserva *Rad. turricula*.

Biradiolites fissicostatus d'Orb.

Biradiolites fissicostatus D'ORBIGNY, *Paléont. franç., Terr. cré., IV*, 1847, pag. 232, tav. 575.

„ *fissicostatus* BAYLE, *Nouv. observ. sur quelq. esp. de Rudistes*, " B. S. G. d. Fr. ", XIV, 1857, pag. 677.

„ „ DOUVILLÉ, *Classific. des Radiolites*, " Ibid. ", II, 1902, pag. 474, 477.

Sono due esemplari di valva inferiore imperfettamente conservati ed in parte compresi nel calcare, dal quale non mi fu possibile liberarli per trarne poi buone figure fotografiche. Tuttavia la loro conformazione particolarissima (fig. 11), per le robuste pieghe della regione posteriore, delimitanti i due solchi, e per l'appiattimento caratteristico dell'ampio fianco anteriore, estendentesi lateralmente in due pieghe prominenti, permette di riconoscerli agevolmente e con sicurezza relativa la distinta e singolare forma di D'ORBIGNY.

Il *Birad. fissicostatus* è proprio del Senoniano superiore.

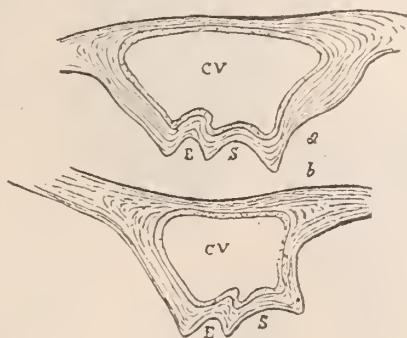

Fig. 11.

Orthoptychus (?) *striatus* Futt.

Orthoptychus striatus FUTTERER, *Die ober. Kreidebild. d. Umg. d. Lago di S. Croce*, 1892, pag. 91, tav. VII, fig. 1.

Sphaerucaprina striata BOEHM, *Beitr. z. Kenntn. d. Kreide in den Südalpen*, 1894, pag. 126, tav. XI, fig. 1.

Dispongo di un unico piccolo esemplare di valva sinistra (superiore), che nei caratteri esterni di conformazione ben corrisponde alle figure dei succitati autori. È incompleto e spezzato al margine palleale e le due sezioni, riprodotte dalle figure, furono condotte molto al di sotto del margine di commessura, fino a raggiungere il fondo della piccola fossetta cardinale *n*, per modo che non risulta ben evidente la cavità accessoria dipendente dalla fossetta stessa ed il corrispondente setto di separazione dalla cavità viscerale (fig. 12).

Le differenze in confronto col genere *Plagiptychus*, quali risultano da queste sezioni profonde, sono notevoli: tuttavia non ritengo di disporre di materiale di studio sufficiente per pronunciarmi in modo assoluto sull'importanza dei setti, assai rari, trasversali alle lamine radianti, come carattere differenziale, e sul valore del genere istituito dal FUTTERER. Ad ogni modo quanto conosco di questa forma mi

permette di ritenere, ch'essa non può essere ascritta al genere *Sphaerucaprina* Gemm., il quale se ne distingue per ripetuto ordine di canali marginali e per grandi lacune o canali nello spessore della parte anteriore della valva, così da avvicinarsi, nei caratteri della valva superiore, al genere *Caprinula*, mentre per il gen. *Orthoptychus* le affinità sono più strette col genere *Plagioptychus*.

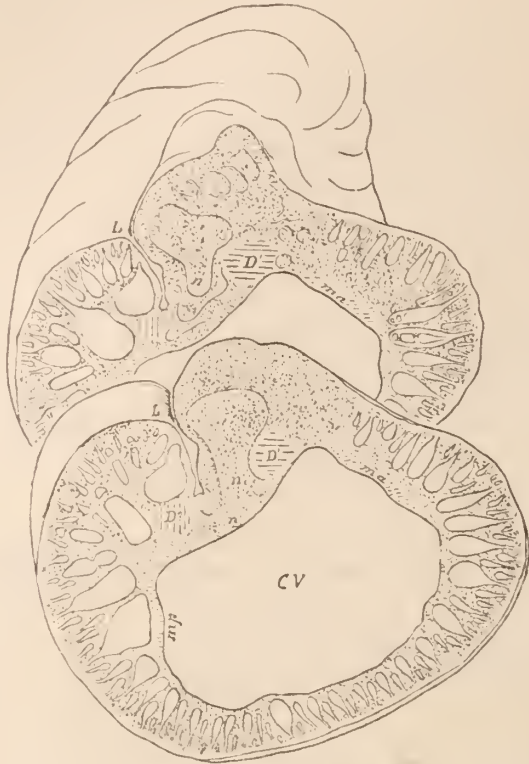

Fig. 12.

Il trovarsi questo esemplare associato ad ippuriti ed a radiolitidi del Turoniano superiore e del Senoniano inferiore, precisa, meglio di quanto si conosceva finora, la giacitura di questa specie nella serie del Cretaceo del Cansiglio.

SPIEGAZIONE DELLA TAVOLA

- FIG. 1. — *Agria Boehmi* n. f.
 „ 2, 3, 4, 5, 6 (a, b). — *Radiolites turricula* (Cat.) — (fig. 2, *Hippurites turricula* Cat.;
 fig. 6 (a, b) *Hippur. dilatatus* Cat.).
 „ 7, 8, 9. — *Radiolites contortus* (Cat.) (fig. 8, *Hippurites contortus* Cat.).
 „ 10 (a, b), 11, 12 (a, b, c), 13 (a, b). — *Radiolites Catalloi* n. f.
 „ 14 (a, b). — *Biradiolites cornu-pastoris* (Desm.).
 „ 15. — *Biradiolites Futtereri* n. f.
 (E seno anteriore, S seno posteriore).



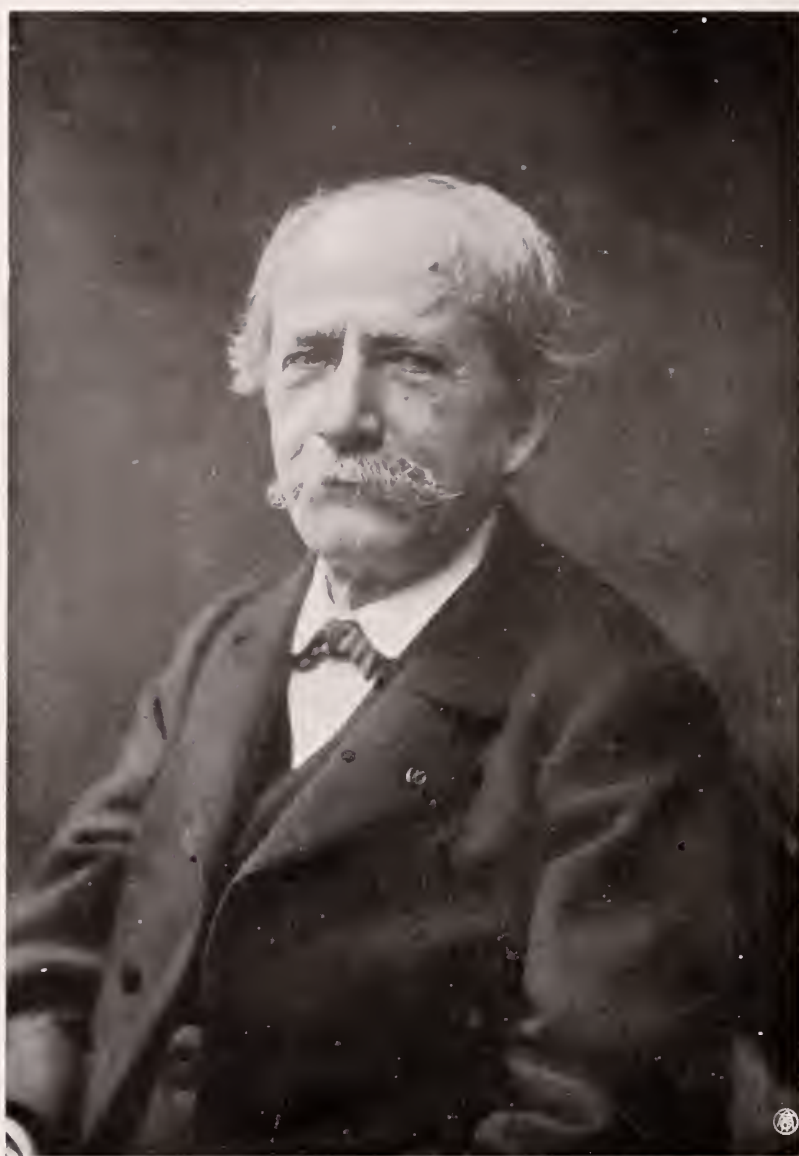

MARCELIN BERTHELOT (1827-1907)

MARCELIN BERTHELOT

SOCIO STRANIERO

COMMEMORAZIONE

DEL SOCIO

ICILIO GUARESCHI

Approvata nell'Adunanza a Classi Unite dell'8 marzo 1908.

È antica consuetudine che un socio della nostra Accademia debba compiere l'ufficio di discorrere sulla vita e sulle opere, o come suol dirsi, fare l'elogio storico, di un socio defunto, sia anche straniero. È consuetudine antica in tutte le Accademie, ma il primo esempio, relativamente moderno, fu dato dall'Accademia di Parigi che pochi anni dopo la sua fondazione iniziò questo genere di studio scientifico-letterario: uno degli *elogi storici* che posso ricordare ad esempio, è quello bellissimo fatto dall'Arago per il nostro Volta.

L'incarico mio è irto di non lievi difficoltà, perchè MARCELIN BERTHELOT è non solamente un grande chimico, ma eminente fisico, storico insigne delle scienze, patriota come pochi altri, pensatore profondo a larghe idee liberali, e sotto un certo punto di vista, che si collega colle sue idee filosofiche, anche uomo di Stato; la figura di Berthelot è poliedrica, emerge sotto tutti i riguardi. Possedeva il vero spirito enciclopedico, e l'elogio era certamente meritato, come ben disse il suo collega Darboux, e come ben scrisse il Bredig: "La prodigiosa multilateralità di questo uomo, lo deve far denominare l'ultimo degli Enciclopedisti".

Era socio della nostra Accademia dal 1896 (1).

In mezzo a tanto dolore per le lotte fra le classi sociali, lotte non prive di fondamento, in mezzo all'indifferentismo per i ricordi patriottici, piace pensare che il Berthelot ha sempre portato una parola di elevato conforto; in ogni suo discorso egli ha sempre avuto presente, come una grande visione, l'innalzamento scientifico, e quindi morale, della patria sua non solo, ma dell'umanità.

(1) Debbo il bel ritratto che orna questo elogio storico alla gentilezza del figlio prof. Daniel Berthelot, che ringrazio vivamente.

Giustamente egli diceva:

« La science est la véritable école morale, proclamons-le hautement. Elle enseigne à l'homme l'amour et le respect de la vérité, sans laquelle toute espérance est chimérique. La science enseigne à l'homme l'idée du devoir et la nécessité du travail, non comme un châtiment, mais au contraire comme l'emploi le plus élevé de notre activité. C'est surtout à la science qu'est due la notion de la solidarité des hommes envers les autres .. »

Pochi uomini, e pochissimi chimici, si possono paragonare al Berthelot, non tanto per l'importanza dei lavori fatti, quanto per la vastità del campo coltivato. La potenzialità della mente di quest'uomo era straordinaria.

In massima egli era contrario alla specializzazione della scienza: se il suddividere una scienza può essere comodo per l'insegnamento, è certamente dannoso per lo sviluppo intellettuale, limita le facoltà cerebrali. E giustamente Emilio Fischer a nome della Accademia delle Scienze di Berlino indirizzava nel 1901 al Berthelot le parole seguenti:

« Nelle scienze sperimentali i grandi progressi compiuti per la scoperta di fatti nuovi ed il perfezionamento continuo dei metodi di osservazione hanno avuto questa conseguenza spiacevole, ma inevitabile, di limitare di più in più il cerchio di studi nel quale uno scienziato si sente veramente nel suo campo. È così, che si è fatta nella chimica una profonda specializzazione, che avrà forse per risultato di separare questa grande scienza in una serie distinta di branche. Il solo dei chimici viventi che sia riuscito a trionfare di questo potere disgregante, siete Voi .. »

Berthelot aveva una grande coltura classica, conosceva a fondo le lingue latina e greca; in sua gioventù fece non pochi versi latini e francesi. Le sue cognizioni matematiche, se non erano molto estese e profonde, erano certamente non comuni fra i chimici; conosceva abbastanza la cristallografia per potere da se stesso fare le misure dei cristalli delle sostanze che scopriva.

Pierre-Eugène-Marcelin Berthelot nacque il 25 ottobre 1827 in Parigi e morì il 18 marzo 1907. Suo padre, il D.^r Jacques Martin Berthelot, era medico pratico, modesto, di idee liberali; uomo molto colto, inculcò al figlio il sentimento, l'amore, della scienza. Fu da « *ce modeste praticien*, diceva poi il figlio, *qu'a vécu pauvre et digne ...* » che il Berthelot ebbe i primi insegnamenti.

Fece gli studi classici nel Liceo Enrico IV, ove mostrò subito delle attitudini notevoli a studi vari: scientifici, storici e filosofici. Ottenne il premio d'onore di filosofia nel concorso generale del 1846, a 18 anni. Nel medesimo anno, come racconta il Berthelot stesso, conobbe colui che divenne poi suo grande amico, il Renan, il quale, allora, viveva dando, come ripetitore, delle lezioni nel quartiere latino. Per qualche tempo stette in dubbio se doveva seguire gli studi di storia, di archeologia o di filosofia, ma poi si avviò, anche consigliato dal padre, alla carriera delle scienze e specialmente della chimica.

Berthelot studiò prima nel laboratorio di Pelouze, poi nel 1851, compiuti gli studi farmaceutici, fu nominato preparatore di Balard al Collegio di Francia collo stipendio di 500 fr. all'anno; continuò i suoi studi universitari, senza seguire determinati corsi o scuole, sino ad ottenere il grado di dottore in scienze nel 1854 presentando come tesi il suo ora classico lavoro sulla sintesi dei grassi; conservò il

modesto posto di preparatore sino al dicembre 1859, quando fu nominato professore di chimica organica nella scuola di Farmacia; nel 1860 l'Accademia gli conferì il premio Jecker per l'assieme de' suoi lavori.

Nel 1865, su proposta di Balard, di vari professori del Collegio di Francia e di chimici dell'Istituto, fu chiesta la creazione di una cattedra di chimica organica nel Collegio di Francia, e questa, appena fu istituita dal Duruy, venne conferita al Berthelot, che la tenne sino alla morte cioè per quarantadue anni; nel 1876 rinunziò alla cattedra di chimica organica nella Scuola di Farmacia. Nel 1863 fu nominato membro dell'Accademia di medicina, e solamente nel 1873 membro dell'Accademia delle Scienze, nella sezione di Fisica; nel 1889 fu nominato Segretario Perpetuo in sostituzione di Pasteur dimissionario. Nel 1900 ebbe la nomina di membro dell'*Académie Française* in sostituzione di Joseph Bertrand.

Nel 1876 ebbe la carica di ispettore generale dell'insegnamento superiore, poi di vice-Presidente del Consiglio Superiore dell'Istruzione Pubblica e di Presidente della Sezione di Scienze fisiche nell'*École des Hautes Études*. Nel 1870 fu nominato Presidente del Comitato Scientifico per la Difesa Nazionale ed insieme a D'Almeida e ad altri tentò di stabilire dello comunicazioni fra Parigi assediata e le provincie. Nel 1876 era presidente del *Comité consultif des Poudres et Salpêtres* e poi nel 1878 Presidente della Commissione per le sostanze esplosive; e dovette quindi occuparsi della fabbricazione dei cannoni; della nitroglicerina, della dinamite e delle polveri da guerra. Fu il Vieille, suo allievo, che scoprì la polvere senza fumo.

Nel 1881, in seguito ai servigi resi al paese, ottenne nelle elezioni generali a Parigi 31.000 voti, senza essere stato, come suol dirsi, portato candidato, e nel 1881 fu nominato senatore inamovibile; nel 1886 Ministro dell'Istruzione Pubblica nel ministero Goblet, e poi Ministro degli Esteri nel ministero Bourgeois.

Viaggiò in Italia, Germania, Inghilterra, Svezia, Danimarca, Egitto, Algeria, ecc.

Come uomo privato poi il Berthelot era esemplare; la sua casa poteva dirsi di cristallo. Era l'idolo della famiglia, alla quale pensava con orgoglio. La Signora Berthelot, donna molto colta, protestante, figlia di Breguet costruttore-fisico, fu compagna affettuosa del sommo uomo per quarantaquattro anni; a 72 anni colpita da malattia grave, morì; e pochi momenti dopo l'illustre chimico avutane la notizia dai figli non potè resistere al colpo e cadde nelle loro braccia. *Pas de discours*, ebbe la forza di scrivere in quei brevi momenti prima della morte, prima di scomparire in modo così drammatico ed idilliaco ad un tempo.

Le ultime parole che pronunziò poche ore prima col Presidente dell'Accademia, professore Chauveau, furono le seguenti:

“ Quand on a, comme M^e Berthelot et moi, marché côte à côte dans la vie, unis dans une inaltérable communion d'idées et de sentiments, bien dure est la séparation, le déchirement bien cruel! Je peux tout en attendre! ..

Berthelot non era amante dei piaceri materiali della vita; parco nel vitto, era contrario all'uso dell'alcol: il conversare cogli amici era il suo vero compiacimento.

(1) RENAN et BERTHELOT, *Correspondance* (1847-1892), 1 vol. in-8°, 1898.

Ed amici ne aveva molti, una vera plejade di alte intelligenze, quali erano Renan, Taine, Edgard Quinet, Michelet, Clamageran, Mariette, Lenormant, Maspero, ecc., per tacere dei principali uomini politici della Francia. Già nel 1849 egli era in intime relazioni coi migliori patrioti. Per un certo tempo fu anche amico del principe Napoleone Bonaparte. Bellissima la sua corrispondenza con Renan (1).

I fratelli Goncourt nel loro *Journal* ricordano spesso Berthelot, il quale frequentava la Società colta parigina; tutti ascoltavano con deferenza il nostro chimico. "Renan, scrive Goncourt, seguiva il suo pensiero con grande attenzione, ed io sono certo che molte idee emesse in seguito dal filosofo nei suoi volumi, erano state raccolte durante la conversazione col chimico". La coltura di Berthelot era enorme ed è certo che egli ha avuto non poca influenza su molti letterati, storici, filosofi, politici, del suo tempo. Renan e Taine avevano una profonda ammirazione pel nostro chimico. Anche il Taine ne discorre spesso nelle sue lettere.

La conversazione del Berthelot non era mai frivola, la sua frase era sempre corretta; egli ci dava subito l'impressione di un uomo superiore. "Jamais, scriveva Renan, il n'y eut entre nous, je ne dirai pas une détente morale, mais une simple vulgarité. Nous avons toujours été l'un avec l'autre comme on est avec une femme qu'on respecte".

Non si può parlare di Berthelot senza ricordare Renan e giustamente il Briand disse:

"On y est amené naturellement quand on parle de Berthelot. Tous les deux resteront unis aux yeux de la postérité comme ils le furent dans la vie. Quand les deux jeunes hommes se connurent, c'était aux environs de 1843, à cette époque d'effervescence généreuse où, la France atteignant par le suffrage universel à la liberté politique, de vastes horizons s'ouvraient devant les esprits enthousiastes. Renan et Berthelot nous apparaissent comme les deux prototypes de ces générations ardentes; l'un, esprit religieux qui se dégage de la domination des dogmes, l'autre, esprit scientifique, chercheur laborieux, patient, obstiné à la découverte des vérités expérimentales".

Berthelot era libero pensatore nel più puro significato della parola e perciò tollerante delle opinioni altrui. Però trattandosi del bene pubblico egli non piegava ai partiti avversi al progresso dell'umanità, nè faceva alleanze o compromessi con idee contrarie alla propria coscienza e coi nemici del proprio paese. Era, come si direbbe, un carattere, degno di ammirazione e di imitazione.

"La science, egli diceva, n'est cultivée dans toute sa plénitude que par le savant qui conserve la pleine liberté de sa pensée et qui la réclame pour les autres; par le savant qui se souvient toujours que la science est le résultat du travail collectif des hommes et que le devoir de chacun de nous est de travailler sans cesse à diminuer la somme des maux matériels et moraux dans l'humanité".

Gli uomini di scienza bisogna giudicarli indipendentemente dalle loro idee politiche e religiose, ed anche indipendentemente se hanno appartenuto o seguito una scuola, una dottrina, piuttostochè un'altra. Berthelot aveva una scuola propria. Io ricordo ancora quando ero studente o negli inizi della mia carriera, la meraviglia e la simpatia che provavo per questo Uomo che tanto lavoro produceva ed era al di fuori dei cultori della cosiddetta teoria atomica. La meraviglia cessa quando si

pensa che egli faceva tutto da sè, non seguiva la corrente, anzi andava quasi controcorrente. Vie diverse possono condurre a grandi risultati ugualmente. In realtà andava per una via forse più nuova, perchè egli è certamente fra i principali iniziatori o fondatori della chimica-fisica.

Il senso della tolleranza delle opinioni deve guidare colui che giudica un altro uomo; chi non tiene questa via erra certamente; ed il Berthelot ha dato varie volte bell'esempio di rispetto all'opinione altrui, indizio di idee larghe.

Anche nella lettera che egli scrisse nel 1904 in occasione del congresso del libero pensiero, dava de' savi consigli:

“ Conservons toujours, leur disait-il, la sérénité bienveillante qui convient à notre amour sincère de la justice et de la vérité. La voix de la science n'est ni une voix de violents, ni une voix de doctrinaires absolus. Quels qu'aient été les crimes de la théocratie, nous ne saurions méconnaître les bienfaits que la culture chrétienne a répandus autrefois sur le monde. Elle a représenté une phase de la civilisation, un stade, aujourd'hui dépassé, au cours de l'évolution progressive de l'humanité. Il serait contraire à nos principes d'opprimer à notre tour nos anciens oppresseurs, s'ils se bornent à demeurer fidèles à des opinions d'autrefois sans prétendre les imposer.... Nous devons toujours maintenir ce principe fondamental, qu'il s'agit de convaincre les hommes, en nous appuyant uniquement sur leur adhésion volontaire, sans persécuter personne, sans jamais prétendre à l'infaillibilité, sans imposer au nom de la raison le monopole de dogmes inmutables „.

Io ho imparato ad essere tollerante, quasi eccessivamente, da un mio maestro che aveva opinioni molto diverse dalle mie, FRANCESCO SELMI; ho ammirato in lui, forse più che la chimica, questo ed altri sentimenti elevati, dei quali anch'io mi onoro; sentimenti che valgono ben più della scoperta di qualche nuovo composto chimico o di qualche teoria più o meno effimera. Tanto più quindi sono disposto ad apprezzare il sentimento di tolleranza e di rispetto alle opinioni altrui, quale era in Berthelot. Tolleranza e rispetto che non si devono confondere coll'approvazione, nè col tacito consenso incondizionato.

Non era di quegli uomini che, come suol dirsi, danno ora un colpo al cerchio ora un colpo alla botte, metodo molto comodo per fare carriera e per non avere nemici; egli era tutto di un pezzo; manifestava in modo schietto, talora anche un po' rudamente, il suo modo di pensare. Egli era in ciò perfettamente d'accordo con quanto diceva il Taine:

“ Le droit et le devoir d'un écrivain est, coûte que coûte, lorsqu'il a bien réfléchi, d'exprimer sa pensée avec toute la précision et toute la force possible, sans songer aux attermoiements et aux compromis „.

Molti potranno essere discordi dal modo di pensare del Berthelot, ma tutti, amici e nemici, hanno riconosciuto in lui l'uomo amante della verità, l'uomo che desidera il progresso dell'umanità guidata dalla scienza e dalla morale:

“ La science guide l'humanité „

era il suo motto. Quasi sempre quest'uomo non urta direttamente il nemico, ma cerca di persuaderlo e di trascinarlo colla ragione.

I suoi studi sulle origini dell'alchimia e della chimica nel medio evo lo condussero alla conoscenza di un gran numero di fenomeni, di esperimenti, che si producevano dagli iniziati e dai sacerdoti; interessante sotto questo aspetto è il capitolo:

Les merveilles de l'Égypte et les prestiges des prêtres et des savants dans l'antiquité.

Riguardo ad una delle più volgari superstizioni religiose o pie credenze, egli scrive:
 “ Un certain nombre des prestiges d'ailleurs n'avaient pas de caractère frauduleux.
 “ Quant aux autres, rappelons que la fraude même, en pareille matière, ne paraissait
 “ pas condamnable à des hommes qu'y voyaient un sujet d'édification religieuse.

“ Plus d'un exemple de la perpétuité de semblables pratiques est venu jusqu'à
 “ notre temps; et nous pouvons citer des faits anciens qui se reproduisent encore
 “ de nos jours, bien qu'ils aient été expliqués depuis près d'un siècle. Tel est le
 “ prodige du sang de saint Janvier, que chacun peut voir à Naples et que tout
 “ chimiste sait imiter aujourd'hui. Le professeur de Luca, il y a une trentaine
 “ d'années, en donnait à son cours, à Naples même, une véritable représentation.
 “ En tous cas, l'apparition de ce prodige à Naples date au plus du XIV^e siècle, il
 “ paraît dériver d'un vieux miracle païen sur la liquéfaction de l'encens, accompli
 “ autrefois près de Brindes et dont parle Horace (*Satirarum*, liber I, sat. V):

“ Dum flamma sine, thura liquescere limine sacro
 “ Persuadere cupit: credat Judaeus Apella „

Ben diverso è il modo che spesso si tiene da altri che vorrebbero imporre le loro idee o sradicare errori popolari.

Molti meccanismi intimi della vita costituiscono ancora tanti problemi da risolvere; le forze fisico-chimiche non ci hanno ancora spiegato tutto e molto rimane da fare; ma non si deve accusare leggermente Berthelot d'aver scritta la famosa frase: “ *Le monde est aujourd'hui sans mystère* „, perchè, come giustamente disse il presidente dell'Accademia delle Scienze di Parigi, il Chauveau,

“ N'est là, pour notre grand confrère, qu'une figure de rhétorique, une manière pittoresque de rendre hommage à l'objet de son culte, la Science, la divinité qui habite sa pensée. Cette image était bien permise au savant qui a su dissiper tant de ténèbre! On comprend qu'il ait pu voir l'univers avec les yeux d'un prophète inspiré, à qui les futures et lointaines conquêtes de la Science apparaissent déjà radieuses comme des vérités actuellement démontrées ..

Dopo la rivoluzione del 1848 una violenta reazione antirepubblicana e clericale si scatenò sulla Francia. Sotto la direzione di Falloux e di Dupanloup questa reazione trascinò l'Università di Parigi e l'insegnamento superiore nelle loro mani. La Legge detta di Falloux fu la loro opera principale. Dopo rovesciata la repubblica nel 1851, scrive Berthelot stesso, e ristabilito il potere personale d'un imperatore, la reazione proseguì la sua intrapresa ufficiale di oppressione del pensiero, per mezzo del Ministro Fortoul aiutato dai suoi aderenti al nuovo regime, quali Dumas e Leverrier (1). Era il tempo in cui con delle circolari indimenticabili il ministro dichiarava che bisognava ridurre la filosofia alla logica, e togliere dall'insegnamento delle scienze le idee generali, essendo più adatte a guastare lo spirito che non a dargli una direzione utile. Dal 1849 al 1860 tutta una generazione di giovani fu sottoposta a questa compressione sistematica nell'insegnamento superiore; questa gioventù

(1) Vedi anche il mio *Am. Arogadro e la teoria molecolare*, 1901, p. 4.

passò sotto i cilindri del laminatoio. Resistettero solamente coloro che erano fatti di un metallo più duro (Berthelot).

Nel 1857 Jules Favre, Ém. Ollivier, Ern. Picard, Darimon, Clamageran, Berthelot ed altri costituirono un piccolo gruppo repubblicano, che divenne poi l'opposizione legale contro l'impero. Questo gruppo, scrive il Berthelot,

“ Accueillit avec sympathie la guerre d'Italie, d'accord avec la fraction avancée de l'opinion française; tandis que cette guerre soulevait l'hostilité des cléricaux. Il se produisit un mouvement d'opinion, qui obligea l'Empire à s'écarter de ces derniers pour chercher de nouveaux points d'appui. De là, en 1862, la restitution aux pouvoirs parlementaires de quelques-unes de leurs prérogatives „.

Dal 1860 infatti, dopo la guerra d'Italia, cominciò in Francia un certo movimento liberale. L'istruzione pubblica sentì subito quell'alito di libertà colla caduta del ministro reazionario Fortoul; quel medesimo Fortoul che, mosso anche dal Dumas, torturò quanto potè il povero Gerhardt.

Ecco come fa cenno il Berthelot del suo passaggio dall'esistenza quieta del suo laboratorio alla vita pubblica come scienziato e patriota.

“ Pendant la première part de ma carrière, j'ai vécu dans mon laboratoire solitaire, avec quelques élèves, mes amis, animés du même zèle pour la recherche scientifique....

“ Mais, depuis 1870, mes visées se sont élargies, par suite de la nécessité de remplir de nouveaux devoirs à l'égard de la patrie vaincue et abaissée. Depuis ce dernier quart du siècle, j'ai dû sortir de mon laboratoire; j'ai été sollicité à passer de la théorie personnelle à l'action publique, dans des directions multiples: défense nationale, en raison des problèmes qui touchaient à ma compétence spéciale; instruction publique, à laquelle j'ai été mêlé toute ma vie; politique générale, qui incombe à tout citoyen dans une république „.

“ Jamais — scriveva egli pure nel 1897 — je n'ai consenti à regarder ma vie comme ayant un but limité: la recherche d'une situation définitive, ou d'une fortune personnelle, aboutissant à un repos et à une jouissance vulgaires, m'ayant toujours apparu comme le plus fastidieux objet de l'existence. La vie humaine n'a pas pour fin la recherche du bonheur! „.

Egli amava la gioventù, ed in ogni occasione non cessava di incoraggiarla al bene; terminò, ad esempio, il suo discorso d'apertura della Scuola di Psicologia, nel 1905, colle bellissime parole seguenti:

“ L'enfance vit joyeuse dans l'égoïsme naïf de la sensation; la jeunesse se lance avec enthousiasme à la mise en œuvre de ses énergies, qu'elle croit aussi illimitées que ses ambitions. Quant à la vieillesse, ses rêves sont finis: elle voit mourir tous ceux qu'elle aime; elle est entourée des ruines de ses affections, et elle ne trouve de consolation que dans un noble sentiment, celui d'avoir accompli ses devoirs vis-à-vis des autres hommes et de le poursuivre, en souriant avec bonté à l'enfance innocente, en aidant de toutes ses sympathies la jeunesse dans l'effort éternel de l'humanité vers la vérité, vers le bien, vers l'idéal! „.

E in un discorso à *l'Union de la jeunesse républicaine* nel 1897, diceva:

“ Dans le cours de vos joies, respectez toujours la dignité humaine; ne sacrifiez jamais à votre personnalité celle d'autrui, celle de la femme surtout, qui doit être protégée contre sa propre faiblesse. Soyons sévères pour nous-mêmes, indulgents pour les autres, et n'oublions pas que les seuls souvenirs qui ne laissent point au fond du cœur quelque amertume, ce ne sont pas ceux de nos jouissances, ni de nos ambitions, trop souvent empoisonnées par le regret, mais les souvenirs des services que nous avons pu rendre aux autres hommes! „.

Berthelot incominciò lo studio della chimica quando più forte ferveva la lotta fra le nuove teorie di Laurent, Gerhardt, Williamson ed il sistema dualistico berzeliano. Il Berthelot che lavorava nel laboratorio di Balard, il quale chimicamente parlando non aveva gran valore e si direbbe un retrogrado, tenne una via di mezzo, sua propria: seguì nel grande complesso le nuove idee progressiste, ma non volle accettare la nuova teoria atomica e s'attenne riguardo agli elementi agli antichi pesi equivalenti di Gmelin. Il che per molti anni distinse la sua scuola da quella del Wurtz, il quale aveva adottato il nuovo sistema di formole, secondo la teoria atomica. Il Berthelot fece pressochè come il Kolbe in Germania.

Ho detto che nel grande complesso seguì le nuove idee progressiste, e credo di non errare. Egli teneva in alta considerazione l'opera innovatrice di Gerhardt.

Basta, per persuadersene, leggere le prime pagine delle sue *Leçons sur les principes sucrés*, fatte nel 1862 alla Società Chimica di Parigi. Fra le altre cose vi dimostra grande indipendenza di giudizio. Ad esempio, è noto che Dumas pretendeva dei diritti sulla scoperta dell'omologia, o diciamo meglio, pretendeva di aver egli e non Gerhardt generalizzata l'idea dei composti omologhi. Ebbene il Berthelot dopo aver elogiato l'opera di Gerhardt scrive:

« Ce qui appartient surtout en propre à Gerhardt, c'est l'application hardie et sans réserve de la notion des homologues à l'ensemble de la science..... », e più avanti: « L'ouvrage de Gerhardt, en particulier, a inspiré plus d'une découverte féconde; il sert encore de guide..... etc. ».

E, si noti bene, nel 1862 il Dumas era onnipotente, come intimo di Napoleone III! Ed invero fu poi Duruy, ministro di idee liberali, che nominò Berthelot nel Collegio di Francia. Fu molto meno giusto l'Hofmann verso Gerhardt, nel 1880, nel suo non imparziale elogio storico di Dumas.

Si è grandemente esagerato, anzi non si è detta la verità, da coloro che affermarono essere stato il Berthelot causa del ritardo dell'introduzione delle nuove dottrine chimiche in Francia. Berthelot è stato sempre progressista in tutto; in alcuni punti ha combattuto anche Pasteur quando questi affermava in modo assoluto che le fermentazioni erano esclusivamente dovute a processi fisiologici, mentre il Berthelot sosteneva che erano fenomeni chimici. Ed ora, dopo le ricerche di Buchner e di altri, sappiamo che Berthelot, come in fondo già Liebig, aveva colpito nel segno. È vero che Berthelot non era sempre d'accordo colla scuola di Wurtz, ma la combattè con armi leali: egli aveva idee diverse, sue proprie, ma quando il Wurtz morì, il Berthelot tributò alla sua memoria parole di vivo rimpianto e di alta stima (1): egli stesso dal 1890 adottò il nuovo sistema di formole, benchè non completamente convinto.

Un uomo che ha spinto innanzi al massimo grado la sintesi chimica, la termochimica, la fisiologia vegetale, la storia della chimica ecc., un uomo liberale nelle idee politiche, religiose e sociali, non può essere accusato di aver impedito lo sviluppo della chimica nel proprio paese.

Le cause per le quali le nuove teorie chimiche penetrarono più difficilmente in

(1) Adolphe Wurtz, 14 maggio 1884, in *Science et Philosophie*, p. 216.

Francia e non furono tanto presto adottate nello insegnamento ufficiale prima del 1884, bisogna rintracciarle molto più indietro, in altra origine. Furono i Bous-singault, i Chevreul, i Peligot, i Balard ecc. e specialmente il Dumas che ostacolarono in ogni modo le nuove idee ed impedirono che Laurent, Gerhardt, Malaguti, Chancel, Bineau, Favre e Silbermann ecc. avessero un posto nell'insegnamento superiore a Parigi; basterebbe come caratteristica degli odi personali, il fatto che Balard, già titolare di due cattedre ed il cui *bagaglio scientifico*, come diceva il Biot, era molto leggero, fu, per influenza del Dumas, nominato nel 1851 anche professore al Collegio di Francia, invece del Laurent, già illustre per tanti lavori geniali, e che morì poco dopo nella miseria!

Il Berthelot stesso, causa le sue idee politiche, sociali e religiose, non entrò nell'*Académie des Sciences* che nel 1873, e con 33 voti su 60 votanti! Ma, poco dopo era innalzato alla più alta carica che abbia l'Accademia, cioè a quella di *Secrétaire Perpétuel*.

Egli non era troppo amante, o meglio non era schiavo delle ipotesi, delle teorie, delle classificazioni più o meno naturali o, peggio, artificiali; le classificazioni spesso sono come delle barriere tra i diversi fenomeni naturali, che invece la Natura ha collegati fra loro mediante un numero quasi infinito di gradazioni. E, in una polemica col Würtz, nel 1877, riguardo le ipotesi, egli diceva:

“ Le soin principal des astronomes depuis Newton, comme des physiciens depuis Galilée, a été et est toujours de distinguer les lois, c'est-à-dire les relations déterminées entre des phénomènes observables, des hypothèses et représentations que l'on peut faire de ces phénomènes.

“ Sans doute, les représentations sont commodes, et même nécessaires, pour trouver des choses nouvelles; mais elles varient au gré de l'imagination de chacun; gardons-nous d'en faire la base même de la science et l'objet d'une controverse perpétuelle.

“ *Hypotheses non fingo*, disait Newton; ce qui signifie que la science doit être formulée par des lois et non par des hypothèses. En effet les lois peuvent être proposées, discutées, établies d'une manière définitive; elles sont alors le fondement solide d'une science qui se développe sans cesse, suivant des formules et un langage acceptés de tous „

Del resto chiameremo noi ora retrogrado l'Ostwald perchè non ammette la teoria atomica quale l'hanno accettata tutti i chimici sino ad ora ed ancora in grande maggioranza l'accettano? Era forse un retrogrado il grande chimico di Marburg, Hermann Kolbe?

Per odi personali fu qualche volta tacciato, ingiustamente, di essersi appropriato, o meglio di non aver ricordato i lavori degli altri, cioè fu accusato di plagio. Questa accusa l'hanno avuta altri chimici, fra i quali anche il Gay-Lussac ed il Lavoisier. Ed il Pasteur non fu accusato di plagio? Pasteur nel 1860 scoprì due prodotti costanti della fermentazione alcoolica: l'acido succinico e la glicerina. Ma l'acido succinico, sino dal 1848, era stato trovato fra i prodotti costanti della fermentazione, dallo Schmidt di Dorpat.

Fu anche detto che Egli ha errato in alcuni lavori e dati numerici; sia pure, e che perciò? Quando si giudicano questi uomini bisogna considerarli nel grande complesso della loro opera. Tutti i più grandi chimici e lavoratori instancabili hanno errato; *errare humanum est*. Quante formole date da Berzelius, da Wöhler,

da Liebig ecc. non sono state corrette? Chi oserebbe affermare solo per ciò che Liebig, Wöhler e Berzelius non erano grandi sperimentatori? Essi resteranno sempre delle grandi colonne migliari.

Berthelot ha pubblicato non meno di 1500 a 1600 memorie e note, e circa 50 volumi in-8° od in-4°. Come non avrebbe potuto errare in alcuni minuti particolari di tante esperienze fatte direttamente da lui o da' suoi collaboratori? (1)

Bisogna ammirare questi uomini che dedicarono tutta la loro vita alla scienza ed al bene degli altri; il bene che se anche non si può fare di persona lo si fa colla parola, coll'esempio. L'idea grandiosa della solidarietà umana, dell'unione fra i diversi popoli, l'idea dell'altruismo, spicca in Berthelot al massimo grado. Egli voleva, ad es., l'industria, non lo sfruttamento dell'industria a beneficio di pochi.

Egli non ha mai utilizzato le sue ricerche scientifiche a scopo di lucro.

Lavorarono nel laboratorio di Berthelot: De Luca, Ubaldini, Bardy, Louguinine, Fleuriau, Almeida e Coulier, Jungfleisch, Prunier, Buignet, Péan de Saint-Gilles, Barbier, Riban, Vieille, Delépine, Ogier, Matignon, Sabatier, Moissan, Lorin, Forerand, Lo Chatelier, Engel, Petit, Recoura, Guntz, André, Joannis, Timoféjeff, Bredig, Croustschoff, Fogh, Werner, Nernst, e molti altri.

Chi vuol conoscere l'opera scientifica di Berthelot in tutti i suoi vari rami bisogna che segua i progressi della chimica dal 1850 ad ora; egli portò il contributo del suo lavoro in ogni branca, qualche volta questo lavoro sarà discusso, come ad es. il suo terzo principio della termochimica che dicesi *principio del lavoro massimo*, ma in ogni caso si scorge la grande penetrazione della sua mente. Le ricerche del nostro chimico sono di quelle che interessano la scienza nel suo grande complesso e che servono ad aprire nuove vie nello studio dei fenomeni naturali. Dai fatti particolari risale sempre per induzione al generale. Chi accusa Berthelot di particolarismo, non conosce certamente i suoi lavori.

Ogni scienza fondamentale ha qualche grande campione che col suo sapere non può rimanere entro i limiti della propria scienza, ma sente il prepotente bisogno di espandersi, sente la necessità di varcare i limiti e portar luce anche entro altre scienze. Nessun libro di chimica organica, di fisica, di sintesi chimica, di chimica-fisica, di chimica fisiologica vegetale ed animale, di storia della scienza, di filosofia positiva può coscienziosamente tacere il nome di Berthelot.

Riassumere, anche rapidamente, i lavori di certi uomini è sempre vantaggioso; non fosse altro, insegna ad essere modesti (2).

Non si può discorrere dell'opera scientifica di questo chimico senza classificarla in grandi gruppi, come ad esempio nel quadro seguente:

(1) Egli non si abbassò mai a rispondere alle critiche astiose ed aggressive fatte ad alcuni dei suoi lavori; critiche, dettate da odi personali e non dal vivo sentimento della verità.

(2) Quasi tutti i lavori di Berthelot furono pubblicati, dal 1850 al 1907, nei "Comptes Rendus de l'Académie des Sciences", negli "Annales de Chim. et de Phys.", nel "Journ. de Pharm. et de Chim.", e nel "Bulletin de la Société Chim. de Paris"; ed in molti volumi separati, che saranno ricordati a mano a mano che se ne presenta l'occasione. Moltissimi dei lavori del Berthelot sono stati anche tradotti o riassunti nel giornale "Il Nuovo Cimento", dal 1855 al 1870.

- I. Chimica organica - Grassi - Alcoli polivalenti - SINTESI - Reazioni pirogeniche - Carbon fossile - Metodo generale di riduzione - Origine dei petroli - Meteoriti - Terpeni - Canfora - HCN, ecc.
- II. Chimica inorganica - Perossidi - Effluvio elettrico - Analisi dei gas.
- III. Meccanica chimica - Eterificazione - *Partage*, o ripartizione, fra i solventi.
- IV. Termochimica - Materie esplosive - Onda esplosiva.
- V. Allotropia - Isomeria - Elementi - Unità della materia - Rifrazione molecolare.
- VI. Fermentazioni - Invertina - Liquidi alcolici.
- VII. Chimica fisiologica vegetale - Nitrati - Assorbimento o fissazione dell'azoto.
- VIII. Chimica fisiologica animale - Calore animale.
- IX. Apparecchi ed Istrumenti diversi.
- X. Lavori storici, biografici ed archeologici.
- XI. Filosofia - Didattica - Morale - Politica.
- XII. Riforma della lingua francese.

I.

Il Berthelot ha fatto un immenso numero di ricerche in tutto il vasto campo della chimica organica ed ha dato un prepotente impulso a quel grande capitolo della scienza che dicesi *sintesi chimica*.

Il primo lavoro di Berthelot porta la data del 1850: *Sur un procédé simple et sans danger d'obtenir la liquéfaction des gaz*. Egli trovò che certi gas anche all'enorme pressione di 780 atmosfere non si liquefanno alla temperatura ordinaria. Pubblicò questo lavoro prima di entrare come preparatore al Collegio di Francia.

Nel 1851 fece conoscere le sue ricerche: *Action de la chaleur rouge sur l'alcool et sur l'acide acétique*. Qui sono già i germi dei suoi lavori sulla sintesi.

Berthelot, tenendo conto di alcuni fatti isolati, quale quello della formazione della *butirrina* ottenuta da Pelouze per l'azione dell'acido butirrico sulla glicerina, pensò di conseguire la sintesi di tutte le materie grasse facendo agire in tubi chiusi gli acidi i più vari, sulla glicerina, e nel 1853-54 presentò per la laurea dottorale in scienze la sua celebre: *Mémoire sur les combinaisons de la glycérine avec les acides et sur la synthèse des principes immédiats des graisses des animaux*. Memoria, che produsse una grande impressione, e dalla quale risultò il fatto importantissimo che la glicerina funziona come un alcol triatomico, o tribasico, o trivalente. È, se non erro, la prima volta che il titolo di una memoria di chimica organica porta la parola *sintesi*.

Egli ottenne la tristearina, la tripalmitina, la trioleina ecc., identiche con le stesse sostanze costituenti i grassi naturali di origine vegetale ed animale; dimostrò così che i grassi naturali sono eteri neutri della glicerina, ossia trigliceridi. Non solo, ma fece conoscere anche i mono ed i digliceridi ed anche i trigliceridi misti, cioè con radicali acidi diversi, dei quali se ne trovano anche in natura (1).

(1) Il Berthelot presentò il sunto del suo lavoro all'Accademia delle Scienze di Parigi il 5 settembre 1853 ("C. R.", t. XXXVII, p. 402) e la Memoria completa il 5 aprile 1854 ("A. Ch.", (3), t. XLI, p. 216-319).

Questa, però, era una *sintesi parziale*, perchè egli partiva dalla glicerina e dagli acidi organici, che allora non si potevano ottenere per *sintesi totale*, cioè a partire dagli elementi. Ma era già un gran passo: una numerosa categoria di corpi organici tanto importanti per le piante e gli animali si potevano ottenere sinteticamente nel laboratorio del chimico.

Come puro dimostrò che dalla glicerina si potevano ottenere successivamente la mono, bi e tricloridrina, la mono, bi e tribromidrina e numerosi gliceridi misti, organici ed inorganici, come la benzocloridrina, ecc. E termina la sua classica Memoria colle parole seguenti: " Questi fatti ci mostrano che la glicerina presenta, rispetto all'alcol, precisamente gli stessi rapporti che esistono fra l'acido fosforico e l'acido nitrico; infatti, mentre l'acido nitrico produce una sola serie di sali neutri, l'acido fosforico dà origine a tre serie distinte di sali neutri: i fosfati ordinari, i pirofosfati ed i metafosfati. Queste tre serie di sali decomposti con gli acidi energici in presenza d'acqua riproducono un solo e medesimo acido fosforico „.

" De même, tandis que l'alcool ne produit qu'une seule série d'éthers neutres, " la glycérine donne naissance à trois séries distinctes de combinaisons neutres. Ces " trois séries, par leur décomposition totale en présence de l'eau, reproduisent un " seul et même corps, la glycérine „.

Il confronto coi tre acidi fosforici non era inesatto, perchè allora dai più si considerava l'acido pirofosforico come bibasico, ma sarebbe stato più proprio se il confronto fosse stato fatto coll'acido fosforico ordinario solamente, che funziona come tribasico.

Il Wurtz, nel 1855 (1), basandosi sulle ricerche di Berthelot, precisò meglio, secondo la teoria dei tipi, allora ammessa, il significato di alcol *triatomico* (parola usata in questo senso la prima volta dal Berthelot). In seguito poi, tenendo conto dei rapporti fra alcol etilico e glicerina stabiliti dal Berthelot, venne alla scoperta degli *alcoli biatomici* o *glicoli*; ed invero il Wurtz stesso nella sua celebre *Mémoire sur les glycols ou alcools diatomiques*, presentata alla R. Accademia delle Scienze il 3 gennaio 1859 (A. Ch. (3), t. LV, pag. 401), scrive:

" il était réservé à M. Berthelot de montrer que le vrai équivalent de la stéarine est la quantité de ce corps qui, en se saponifiant, se dédouble en 3 équivalents d'acide stéarique et en 1 équivalent de glycérine. Par de nombreuses expériences synthétiques, M. Berthelot a prouvé que, pour se saturer complètement, la glycérine se combine à 3 équivalents d'un acide monobasique, en donnant lieu à l'élimination de 6 équivalents d'eau.

" On sait, d'un autre côté, que les alcools ordinaires, pour s'éthérifier, se combinent à un seul équivalent d'un acide monobasique, en donnant lieu à l'élimination de 2 équivalents d'eau. M'appuyant sur ces faits, il m'a semblé qu'il devait exister entre la glycérine et les alcools ordinaires des alcools particuliers qui, pour s'éthérifier complètement, se combineraient à 2 équivalents d'un acide monobasique, en donnant lieu à l'élimination de 4 molécules d'eau „.

Berthelot, col de Luca, fece uno studio profondo della glicerina; col jodo e fosforo prepararono il *propilene jodurato* o *joduro di allile* C^3H^5I , da cui poi ottennero numerosi derivati allilici. Le ricerche di Hofmann e Cahours sui composti allilici (1856)

(1) " A. Ch. „ (3), t. XLIII, p. 492.

prendono come punto di partenza quelle del Berthelot. Si può dire che lo studio della serie dei composti a 3 atomi di carbonio comincia colle ricerche di Berthelot. Nelle sue mani il *propilene* divenne il carburo C^3H^{2n} meglio studiato dopo l'etilene. Il *propano* C^3H^8 fu da lui scoperto nel 1857 e l'ottenne dal bromuro di propilene col joduro potassico ed acqua. Al Berthelot si deve la scoperta della *gliceramina*, dell'*epicloridrina*, dell'*epibromidrina* e di numerosi altri derivati glicerici e glicidici, che furono poi sorgente di ricerche importanti dovute al Reboul e ad altri chimici.

La grande importanza dei lavori di Berthelot sulla glicerina fu afferrata subito dal Gerhardt, ed attirò l'attenzione anche degli altri chimici, specialmente del Wurtz, sui composti complessi che derivano dal tipo acqua condensata.

Dal 1856 al 1864 fece numerosi ed importanti lavori nel campo degli idrati di carbonio o materie zuccherine; scopre *nuovi zuccheri*: il *melitosio* identico col *raffinosisio*, il *melezitosio* nella manna di Briançon, ecc., poi la *mannitana*, la *dulcitana*, ecc.; dimostra che la *mannite* ed altre materie analoghe si comportano come alcoli osatomici od esaossidrili, studia la *quercite*, stabilisce la formola esatta della *dulcite* e riconosce che è isomera colla mannite. A lui si deve il concetto generale di *alcoli polivalenti*. Generalizzando l'idea di alcole mise in questo gruppo la colesterina, il borneolo ed altri composti simili, allora non classificati, e sui quali egli fece numerose esperienze.

Nelle sue *Leçons sur les principes sucrés, professées devant la Société chimique de Paris en 1862*, in-8°, sono in gran parte riassunte e discusse queste sue numerose ricerche.

Egli fu il primo ad osservare la trasformazione della glicerina in sostanza zuccherina (*Chim. fondée sur la synthèse*, II, p. 649, A. Ch. (3), t. 50, p. 369). Sino dal 1856 osservò che la glicerina, composto in C^3 , può per fermentazione dare dell'alcole e dell'acido butirrico, cioè un composto in C^4 ; molti anni dopo fu dimostrato infatti che la glicerina in altre condizioni può dare anche molto alcole butilico $C^4H^{10}O$.

Fu pure il primo ad ammettere che l'eritrite, che si rappresentava con $C^8H^{20}O^8$ (ossia $C^4H^{10}O^4$), fosse un alcol plurivalente intermedio fra la glicerina e la mannite (*Chim. fondée sur la synthèse*), ed il De Luynes nel 1863 dimostrò che l'*eritrite* è veramente un alcol tetravalente: $C^4H^6(OH)^4$.

Poco dopo le esperienze del Williamson sull'eterificazione, egli nel 1854 (*J. Ph. et Ch.*, XXVI) fece vedere che invece degli alcolati alcalini si poteva adoperare, nella sintesi degli eteri, la soluzione alcolica di potassa; col bromuro di etile e potassa alcolica a 100° ottenne l'etere. Nel tempo stesso preparò l'etere dietilico della glicerina o *dietilina*.

Nel 1855 il Berthelot inizia le sue ricerche sulla *sintesi totale*: fa reagire l'ossido di carbonio colla potassa caustica ed ottiene il *formiato di potassio*; in seguito, fa reagire l'ossido di carbonio sull'idrato di bario ed ottiene il *formiato di bario*. Da questi due sali ha l'acido formico libero, cioè l'acido organico più semplice, che si trova tanto negli organismi vegetali quanto negli animali.

La sintesi dell'acido formico dall'ossido di carbonio serve ora anche per la preparazione in grande; come serve pure ancora il suo metodo di preparazione dell'acido formico dall'acido ossalico colla glicerina.

Distillando i formiati ottenne dei carburi di idrogeno, quali l'etilene, l'etano, ecc.

Ma si poteva obiettare che l'ossido di carbonio era preparato dall'acido ossalico, e che proveniva in fondo da una materia organica. Allora egli prende il carbonato di bario naturale, la *witherite*, l'arroventa insieme a del ferro ed ottiene tutto l'ossido di carbonio necessario alle sue sintesi:

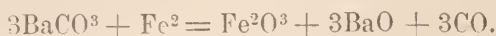

Poi prepara i cloruri di carbonio già ottenuti da Kolbe, i cui lavori ricorda, dal solfuro di carbonio, e per riduzione coll'idrogeno li trasforma in idrocarburi; da CCl^4 ottiene il metano, da C^2Cl^6 l'etano, dal cloruro di Julin la *naftalina*.

Nel 1854 tenendo conto delle vecchie esperienze di Faraday e di Hennel, dimostrò in modo evidente che l'etilene è assorbito dall'acido solforico concentrato dando *acido solforinico* e che poi questo, diluito e distillato, dà dell'alcol; essendochè egli aveva ottenuto l'etilene per sintesi totale, cioè dagli elementi, così è evidente che ha conseguito l'alcol partendo dagli elementi. Riconobbe inoltre che il propilene, pure sintetico, è assorbito rapidamente dall'acido solforico e che il liquido diluito e distillato dà dell'alcol propilico, il quale poi fu riconosciuto essere un isomero cioè l'*alcol isopropilico*, sintetico. Anche questo metodo di trasformazione dei carburi C^nH^{2n} in alcoli divenne un metodo generale.

Dall'alcol sintetico ottiene l'acido acetico e per distillazione degli acetati una serie di idrocarburi complessi, fra cui il butilene e l'amilene.

Per l'azione del calor rosso sull'alcol e sull'acido acetico ottiene benzene, fenolo, naftalina ed altri prodotti.

Da ogni nuovo fatto attentamente osservato egli trae qualche conclusione generale; l'assorbimento dell'ossido di carbonio per mezzo della potassa lo conduce a considerazioni sulle *reazioni lente*, cioè a studiare l'*influenza del tempo* nelle reazioni chimiche: "Grâce à l'intervention du temps, on met en jeu les affinités latentes ou entravées par l'état physique des corps, par la cohésion, comme on disait naguère. Ces affinités produisent graduellement les phénomènes de combinaison ou de décomposition les plus variés et souvent les plus analogues aux actions naturelles". Pochi anni dopo intraprende le sue classiche ricerche di meccanica chimica sulla eterificazione.

Oltrechè dall'ossido di carbonio egli ottiene i carburi di idrogeno per un'altra via. Dal solfuro di carbonio, che si prepara combinando direttamente il carbonio collo zolfo, ottenne il gaz *metano*:

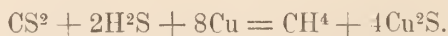

In altre reazioni analoghe a questa ottiene l'*etilene*, l'*etano*, ecc.

Facendo reagire l'ossido di carbonio ed il metano ottiene il *propilene*:

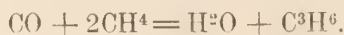

Diede un metodo generale per passare dagli idrocarburi alifatici $\text{C}^n\text{H}^{2n+2}$ agli alcoli $\text{C}^n\text{H}^{2n+1}.\text{OH}$, cioè per l'azione della potassa sui cloruri alcolici; la sua sintesi

dell'alcol metilico, partendo direttamente dal *metano sintetico* per l'azione del cloro, e successivamente coll'idrato di potassio a 100°:

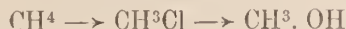

fu effettuata nel 1855; così dimostrò che il *metano monoclorurato* è *identico* coll'*etere metilcloridrico* o *cloruro di metile* preparato dall'alcol metilico ordinario, il che non era ancora stato fatto (1). Da ciò ne vennero le esperienze di Schorlemmer ed altri, che dimostrarono l'identità dell'*etano monoclorurato* $\text{C}^2\text{H}^5\text{Cl}$ col *cloruro di etile*, ossia l'identità degli idrocarburi $\text{C}^n\text{H}^{2n+1}$, $\text{C}^2\text{H}^{2n+1}$ con $\text{C}^n\text{H}^{2n+2}$.

Combinando direttamente gli idracidi HR coi carburi non saturi C^nH^{2n} ottenne gli eteri alogenici $\text{C}^n\text{H}^{2n+1}\text{R}$. Questa, e le altre accennate, sono tutte reazioni generali, fondamentali in chimica organica. Osserva che i carburi C^nH^{2n} omologhi dell'etilene si combinano più facilmente cogli idracidi che non l'etilene; questo però scaldato con acido jodidrico a 100° si trasforma dopo lungo tempo totalmente in joduro di etile, da cui l'alcol etilico (1860). In modo analogo, poco dopo, il Wurtz dall'amilene coll'acido jodidrico ottenne un joduro d'amile che gli fornì l'*idrato di amilene* o *dimetiletilcarbinolo*.

Ora, ai giovani chimici sembrano reazioni e sintesi semplicissime, sono come suol dirsi reazioni elementari; ma appunto per questo conferiscono maggiore merito a chi le ha scoperte. Importanza massima hanno quei lavori scientifici che diventano patrimonio dei trattati scolastici i più elementari; non vi è ora nessun trattato di chimica che non ricordi le sintesi dei *grassi*, dell'*acetilene*, del *benzene*, dell'*acido formico*, degli *alcoli metilico ed etilico*, dell'*acido cianidrico*, della *canfora dal canfene*, del *metano*, ecc., ecc., perchè sono fondamentali, come in chimica inorganica gli *acidi pernitrico, persolforico, percarbonico*, le diverse *varietà di carbone*, ecc.

Queste e moltissime altre ricerche di chimica organica egli raccolse e discusse in un libro classico: *La chimie organique fondée sur la synthèse*, 1860, 2 vol.; opera ora molto rara. È qui che egli trae tutte le conseguenze che si possono dedurre dalle sue esperienze.

Termina la conclusione di questo suo bellissimo libro colle parole seguenti:

“ La chimie crée son objet. Cette faculté créatrice, semblable à celle de l'art lui-même, la distingue essentiellement des sciences naturelles et historiques

“ Voilà comment les sciences expérimentales arrivent à soumettre toutes leurs opinions, toutes leurs hypothèses, à un contrôle décisif, en cherchant à les réaliser. Ce qu'elles ont rêvé, elles le manifestent en acte. Les types conçus par le savant, s'il ne s'est point trompé, sont les types mêmes des existences. Son objet n'est point idéal, mais réel. Par là, en même temps que les sciences expérimentales poursuivent leur objet, elles fournissent aux autres sciences des instruments puissants et éprouvés et des ressources souvent inattendues.

“ La chimie possède cette faculté créatrice à un degré plus éminent encore que les autres sciences, parce qu'elle pénètre plus profondément et atteint jusqu'aux éléments naturels des

(1) Questo elegante e fondamentale lavoro è riassunto in estenso nel “Nuovo Cimento”, 1858, pag. 60. “Questa sintesi, dice il Berthelot stesso, riposa su delle reazioni facili a prevedersi, ma di difficile esecuzione a motivo della natura gassosa delle sostanze sulle quali si opera.”

êtres. Non seulement elle crée des phénomènes, mais elle a la puissance de refaire ce qu'elle a détruit; elle a même la puissance de former une multitude d'êtres artificiels, semblables aux êtres naturels, et participant de toutes leurs propriétés.

* Ces êtres artificiels sont les images réalisées des lois abstraites, dont elle poursuit la connaissance. C'est ainsi que, non contents de remonter par la pensée aux transformations matérielles qui se sont produites autrefois et qui se produisent tous les jours dans le monde minéral et dans le monde organique, non contents d'en ressaisir les traces fugitives par l'observation directe des phénomènes et des existences actuelles, nous pouvons prétendre, sans sortir du cercle des espérances légitimes, à concevoir les types généraux de toutes les substances possibles et à les réaliser; nous pouvons, dis-je, prétendre à former de nouveau toutes les matières qui se sont développées depuis l'origine des choses, à les former dans les mêmes conditions, en vertu des mêmes lois, par les mêmes forces que la nature fait concourir à leur formation ,.

E per vedere quanto questo suo libro abbia attirato subito l'attenzione anche sotto l'aspetto filosofico, basti leggere le grandi riviste del tempo, quale la *Revue des Deux Mondes*, *Le Journal des Savants*, ecc.

In alcune lettere al Renan il Berthelot fa cenno delle critiche contro il suo libro. L'8 nov. 1860 (*Correspondance*) scriveva :

« Les soucis de Paris glissent assez légèrement sur moi, même l'article de M. Chevreul qui a paru il y a huit jours. C'est la critique la plus étrange que vous puissiez imaginer: procédant ligne par ligne, sans voir le sens de la page, qui est parfois entièrement conforme à son opinion, sans qu'il s'en aperçoive; et puis il compare tout aux définitions qu'il a données autrefois de toutes choses, il y a quarante ans, et il s'en sert comme d'un étalon. Du reste, d'après ce que j'ai vu, on se préoccupe fort peu de ses articles, si ce n'est dans le cercle étroit des jaloux, qu'ont jusqu'ici peu d'échos ,.

E poco prima (il 31 ott. 1860) scriveva :

« M. Biot prétend que j'aurais mieux fait, *dans mon intérêt*, de donner la suite des expériences sans en exposer à part l'idée générale. Car la première est inattaquable, tandis que la seconde entre dans le domaine de la discussion. Ce n'est pas la première fois qu'il me tient ce langage. Mais c'est là une petite politique, profitable peut-être aux personnes, mais nuisible à la vérité et aux grands progrès de la science ,.

Egli poi riassunse le ricerche sintetiche in generale in un più modesto libro: *La Synthèse chimique*, la cui 7ª edizione è del 1897. Pubblicò inoltre: *Leçons sur les méthodes générales de synthèse en chimie organique*, 1864, in-8°, che furono tradotte in tedesco col titolo: *Die chemische Synthèse*, Leipzig, 1877. Inoltre di lui abbiamo: *Leçons sur la Synthèse organique et la Thermochimie, professées, en 1881-82*, e pubblicate nella *Rev. scientifique*.

Nel 1859-1862 scopre l'acetilene. Ho detto scopre; non è esatto. L'acetilene fu scoperto nel 1836 da Em. Davy; ma era così poco conosciuto, ed era così difficile ottenerlo, che si può dire non si conoscesse; Berthelot ha fatto molto di più, ha dato vita a questo corpo, l'ha studiato sotto tutti gli aspetti, per cui può dirsi che la vera storia chimica dell'acetilene devesi a Berthelot.

Già nel 1860 ottiene l'acetilene per l'azione del calore sull'etilene, sull'alcol, ecc., e specialmente sull'etere; prepara il composto rameico e da questo con acido clori-

drico ottiene l'acetilene puro in grande quantità, che trasforma coll'idrogeno in etilene, col bromo in bromuro $C^2H^2Br^2$, ecc.

In questo tempo scopre il fatto importantissimo: che il carbonio e l'idrogeno possono combinarsi direttamente dando una sostanza organica, un idrocarburo. Per mezzo dell'arco voltaico fra due poli di carbone, in un'atmosfera di idrogeno, ottenne l'*acetilene*:

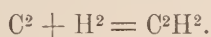

Adoperò un apparecchio, semplice, che ora si trova descritto e rappresentato nei principali trattati anche elementari. Dall'acetilene con idrogeno ottenne successivamente l'*etilene* C^2H^4 e l'*etano* C^2H^6 . Schorlemmer scriveva:

“ Eine Aufgabe, welche die Chemiker lange beschäftigte, war die, Kohlenstoff und Wasserstoff direct zu verbinden. Gelöst wurde sie 1859 von Berthelot, welcher fand, dass, wenn man den elektrischen Flammenbogen zwischen zwei Kohleupolen in einer Atmosphäre von Wasserstoff erzeugt, sich Acetylen, C^2H^2 , bildet, das sich mit Wasserstoff zu Aethylen C^2H^4 , und Aethan, C^2H^6 , vereinigt ..

“ Von dieser Zeit an machte die synthetische Darstellung organischer Verbindungen raschen Fortschritt..... „ (1).

Egli poi preparò l'acetilene in tanti altri modi, per combustione incompleta di molte sostanze organiche; metodi che hanno servito a preparare questo gas sino a quando Moissan scoprì il *carburo di calcio*; dimostrò che l'acetilene si trova nel gas illuminante.

La scoperta del Berthelot condusse alla conoscenza di intere serie di idrocarburi C^nH^{2n-2} , C^nH^{2n-4} , C^nH^{2n-7} , $C \equiv CH$ ecc., che hanno proprietà curiosissime. Egli primo notò la proprietà generale a molti idrocarburi non saturi, come appunto l'acetilene, di formare dei derivati metallici col rame, argento, sodio, ecc., in generale esplosivi. Appena scoperto l'*allilene* C^3H^4 , egli riconobbe che ha proprietà analoghe a quelle dell'acetilene, dal quale però si può separare, perchè è presto assorbito dall'acido solforico concentrato; anche dall'allilene ottenne dei composti metallici.

Scaldando verso 600° l'acetilene lo trasformò integralmente in *benzene*:

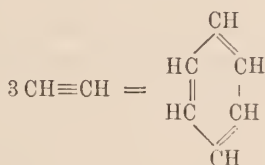

Questa sintesi fatta poco dopo che il Kekulé emise la sua celebre teoria sulla struttura del benzene, servì mirabilmente a confermarla; tanto più che altri chimici poco dopo in modo analogo trasformarono l'*allilene* o *metilacetilene* in *mesitilene* o *trimetilbenzene* simmetrico, e il *crotonilene* o *dimetilacetilene* in *essametilbenzene*. Poi dal benzene col metano ottenne il *toluene* e, analogamente, gli omologhi di questo. Dal benzene coll'acetilene ottenne la *naftalina*.

(1) *Der Ursprung u. die Entwicklung d. Organischen Chemie*, 1889, p. 158-159.

Ma per la storia degli omologhi del benzene è importante l'altro fatto scoperto dal Berthelot, che dal benzene e dal metano nascenti, cioè distillando una miscela di benzoato e di acetato di sodio, si ottiene il *toluene*.

Scoprì un bellissimo idrocarburo l'*acenaftene* $C^{10}H^8$ $\begin{matrix} \diagup CH^2 \\ | \\ \diagdown CH^2 \end{matrix}$, che ottenne dalla naftalina coll'acetilene. Ed in modo analogo dall'etilnaftalina il *cinnamene*, e il *difenile* dal benzene.

Nel catrame di carbon fossile trova il *fenantrene*, l'*antracene*, il *fluorene*, ecc.. tutti idrocarburi della massima importanza, come capiserie o capostipiti di intere serie di composti.

Dall'acetilene ottenne l'aldeide, poi l'alcol, il fenolo, l'acido cianidrico, gli acetilenuri metallici, ecc. Egli dimostrò che l'*acetilene* per ossidazione a mezzo dell'aria, in presenza di idrato potassico, e a temperatura ordinaria, si trasforma in acido acetico:

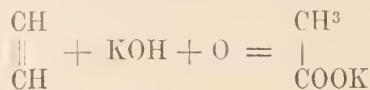

Fatta, ad esempio, la sintesi dell'acetilene per combinazione diretta del carbonio coll'idrogeno, passò direttamente all'alcol vinico per due vie diverse:

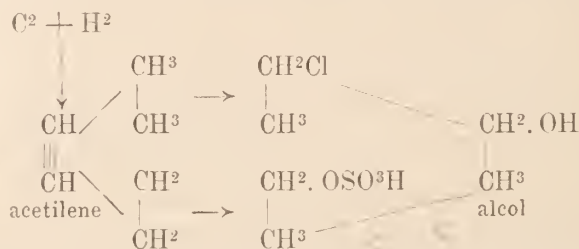

Reazioni schematiche, che trovansi ora in tutti i trattati elementari di chimica.

Nessuno ha compiuto un maggior numero di lavori sugli idrocarburi, ed una delle conseguenze più importanti di questi lavori fu lo studio metodico dei numerosi prodotti che si ottengono dalla distillazione del carbon fossile; tutte le sue numerose sintesi servirono a spiegare l'origine dei molteplici prodotti che si trovano nel catrame di carbon fossile. Egli ha fatto vedere come, mediante *reazioni pirogeniche* contemporanee o successive, si possano formare da pochi idrocarburi originari, quali l'acetilene, il metano, il benzene, tutti gli altri idrocarburi complessi, quali la naftalina, l'acenaftene, lo stirolene, l'antracene, il crisene, il cumene, il cimene, ecc. Ebbero questi studi importanza anche in questo ramo di industria, perchè da quel tempo si cominciò a studiare il modo di ottenere gli idrocarburi leggeri dagli olii pesanti, ecc. Non si potrà mai discorrere dei prodotti dal carbon fossile senza ricordare il nome di Berthelot. Basta dare uno sguardo ai principali libri di chimica applicata. O. Jacobsen ed altri chimici confermarono ed estesero queste ricerche del Berthelot.

Il Berthelot (e poco dopo anche Rosensthiel) dimostrò che esiste un solo *toluene*, perchè tutti i tolueni provenienti da sorgenti diverse sono identici.

Tutte le sue ricerche sugli idrocarburi egli raccolse in un'opera: *Les carbures d'hydrogène*, 1851-1901. Paris, 1901, in 3 vol. in-8°, chez Gauthier-Villars.

Ma si dice, Berthelot nella sintesi ha avuto dei precursori. Sia pure. Chi è, fra coloro che hanno compinto grandi opere, che non abbia avuto dei precursori? Il nostro Giovanni Schiaparelli non ha scritto una stupenda memoria *Sui precursori di Copernico*? Ciò nulla toglie però ai meriti del sommo astronomo polacco, nè dei suoi grandi successori: Kepler, Galileo e Newton.

Nessun chimico sino verso il 1860 diede importanza speciale alle antiche osservazioni di Wöhler, di Kolbe, di Melsens e fu solo dopo che Berthelot aprì e percorse la grande via della sintesi che se ne riconobbe l'importanza e se ne trassero delle conseguenze.

Il grande merito di Berthelot sta nell'aver con metodo sistematico, da composti prettamente inorganici ottenuta tutta una serie di composti organici; egli dimostrò essere possibile di ottenere dei composti organici dagli elementi o da composti minerali; dimostrò che dal carbonio e dall'idrogeno combinati direttamente si ottengono degli idrocarburi e che da questi idrocarburi sintetici si possono ottenere degli alcoli, delle aldeidi, degli acidi, ecc., cioè dei corpi molto più complessi. L'opera del Berthelot fu poi estesa e perfezionata da molti altri chimici e soprattutto in modo brillante da Emilio Fischer, che fece la sintesi delle sostanze zuccherine ed è lì lì per effettuare quella più complicata degli albuminoidi, cioè delle sostanze fondamentali degli organismi.

Il Berthelot intraprese questi studi con uno scopo ben determinato, generale, con larghezza di vedute.

Il Berthelot non ha mai preteso di aver inventata la sintesi, come credono alcuni. Egli non dimenticò i suoi predecessori; sapeva benissimo che Wöhler nel 1828 aveva ottenuta l'urea, ma l'aveva ottenuta dal cianato di ammonio, che era considerato, ed è veramente, un composto organico; sapeva benissimo che Kolbe nel 1845 aveva ottenuto l'acido tricloroacetico partendo da un cloruro di carbonio e che quest'acido era stato coll'idrogeno nascente ridotto dal Melsens nel 1846 in acido acetico. Questi lavori anteriori ai suoi egli stesso ricorda nel 1° vol. della sua *Chimie organique fondée sur la synthèse*. Alcuni trattati di chimica ricordavano questi fatti isolati, ma i chimici non pronunciavano nemmeno la parola *sintesi* (1). Regnault nel 1838 aveva veramente ottenuta una materia organica partendo da corpi inorganici;

(1) Gmelin definiva la chimica organica la chimica dei composti conteuenti più di un atomo di carbonio ed a pag. 33, vol. I, del suo grande *Handb. d. Org. Chem.* (1848) in un capitolo: *Formazione dei composti organici da materiali inorganici*, ricorda tutti i casi allora conosciuti di composti organici ottenuti da corpi inorganici, quali: l'urea (Wöhler), idrocarburi mal definiti dalla ghisa con acido cloridrico, composti che si ottennero dal solfuro di carbonio col cloro e l'acqua (Berzelius, Kolbe), l'acido tricloroacetico dal cloruro C^2Cl^6 e trasformazione coll'idrogeno nascente in acido acetico (Melsens), formazione del solfocianato di ammonio dal CS^2 con ammoniaca, formazione degli acidi rodizonico, croconico, ecc., nella preparazione del potassio. Ma questi fatti non condussero a nessuna conclusione generale, non erano legati gli uni agli altri; conseguenze filosofiche non se ne traevano ed il Watt stesso nel suo *Dictionary of Chemistry* ricorda questi stessi fatti, in gran parte male studiati, ma poi nota che la vera sintesi metodica comincia colla sintesi dell'acido formico effettuata dal Berthelot nel 1855.

trattando l'ossicloruro di carbonio con ammoniaca ottenne un corpo che denominò *carbamide*, ma non riconobbe che questo corpo era identico all'urea.

Le sue ricerche sui carburi non sono estranee alla *geologia*. Egli il primo nel 1866 emise un'ipotesi sull'origine degli idrocarburi naturali detti *petroli*; ammise che abbiano origine inorganica, cioè che esistessero nelle grandi profondità terrestri degli acetilenuri o carburi metallici, i quali per l'azione dell'acqua darebbero dell'acetileno e da questo, per l'alta pressione e temperatura, si avrebbero dei carburi di idrogeno condensati.

Questa teoria fu poi accettata e sviluppata dal Mendeleeff e specialmente più di recente dal Moissan. Il Berthelot termina la sua nota del 1866 prudentemente colle seguenti parole: " quella mia ipotesi potrà poi essere sviluppata, ma io preferisco rimanere nei limiti delle esperienze senza voler enunciare null'altro che delle possibilità geologiche „. Recentemente Sabatier e Senderens confermarono con numerose esperienze questa teoria, originariamente del Berthelot.

Interessano pure la geologia, la storia della terra, le sue ricerche: *Sur les aérolithes ou pierres tombées du ciel, leur origine et leur comparaison avec les roches terrestres* (" Science et libre pensée „, pag. 342). Egli già sino dal 1868 aveva ad esempio osservato che le materie carboniose contenute in certe meteoriti contengono anche dell'idrogeno e dell'ossigeno e che riducendole coll'acido jodidrico si ottengono dei carburi C^nH^{n+2} identici a quelli dei petroli; cioè ottenne dei petroli con un pezzo di materia planetaria. Egli discusse a fondo la questione dell'origine delle meteoriti.

Fece numerose ricerche sui terpeni, loro isomeri e polimeri; dimostrò che i prodotti naturali sono miscele di isomeri, i quali a seconda dell'origine sono destrogiri o levogiri e che il calore ha un'azione notevole sul loro potere rotatorio. Egli fece vedere che il carburo $C^{10}H^{16}$ per lenta ossidazione può dare il cimeno $C^{10}H^{14}$; fu il primo a classificare i carburi terpenici in torebenei, sesquiterebenei e diterebenei; scoprì i *canfeni*, l'*acido canfolico* ed altri derivati; trasformò il *canfene destrogiro* per ossidazione in *canfora*; idrogenando la canfora ottenne il *borneolo*, ecc., ecc.

Classico è il suo *metodo generale di riduzione coll'acido jodidrico*, che egli applica sino dal 1857, e, con ricerche più numerose, dal 1866 al 1869. A seconda della temperatura e della concentrazione dell'acido ottiene delle riduzioni più o meno profonde; dall'acetilene C^2H^2 ha il joduro di etilene $C^2H^4I^2$, dal benzene C^6H^6 l'essano C^6H^{14} , dal cianogeno l'etano, dalla etilamina l'etano, ecc., e così via dicendo in centinaia di altri casi. Egli fu il primo a dimostrare che era facile il passaggio dalla serie aromatica alla grassa e viceversa.

E, coincidenza curiosa, mentre proprio allora si stabiliva per opera geniale del Kekulé la grande divisione dei composti organici in composti della serie alifatica e della serie aromatica, il Berthelot scopriva non pochi fatti che dimostrano il passaggio graduale dall'una all'altra serie.

Nè va dimenticato il suo *Traité de Chimie Organique* in due grossi volumi, di cui si fecero quattro edizioni (le due ultime col suo allievo Jungfleisch).

Egli senza essere un industriale contribuì non poco allo sviluppo di certe industrie chimiche organiche, quali quella dei corpi grassi, dell'acetilene, dei prodotti del catrame, ecc.

Justus von Liebig quattro anni prima di morire, cioè nel 1868, in una seduta

della R. Accademia delle Scienze di Monaco enumerò con entusiasmo i lavori di chimica organica del Berthelot e poi disse: " Les travaux précédents ne forment qu'une très faible partie de ses études: à eux seuls ils suffiraient amplement pour justifier son choix comme Membre étranger de notre Académie „.

II.

Nè meno importanti sono i suoi lavori di *chimica inorganica*. Non vi è quasi elemento, dall'idrogeno al radio, sul quale egli non abbia sperimentato. Studia l'ozono e costruisce un nuovo ozonometro, scopre gli acidi persolforico, percarbonico e pernitrico ed altri perossidi, fra cui il perossido di etile, esplosivo; la scoperta dell'anidride persolforica fu subito seguita dalle ricerche di Marshall e Caro; fa ricerche che interessano l'acqua ossigenata, l'elio, l'argon ed il radio. Si pensi solamente ai numerosi lavori che ha fatto sull'ossido di carbonio: analizza il composto col cloruro rameoso, indica il nitrato d'argento ammoniacale come reattivo sensibilissimo, trasforma l'ossido di carbonio in formiati, ne studia l'azione del calore, la combinazione coll'emoglobina, il calorico di formazione e di combustione; studia l'equilibrio chimico delle miscele di CO, H²O, CO², H, ecc. Fece molte ricerche sull'ossicloruro di carbonio; prevede ed ottiene dei sottossidi di carbonio; studia metodicamente la decomposizione del nitrato di ammonio, dà un metodo pratico per preparare l'azoto gassoso; dimostra che l'ossisolfuro di carbonio COS per l'azione dell'ammoniaca dà contemporaneamente urea e solfurea, secondochè è attaccato prima lo zolfo o l'ossigeno; analogamente ossidando con acido cromico il propilene, ottenne contemporaneamente acetone ed acido propionico:

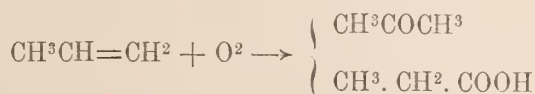

L'*effluvio elettrico* o scarica oscura, ossia la scarica elettrica diffusa e non di scintilla e per conseguenza con poco innalzamento di temperatura, dà luogo a delle reazioni chimiche importantissime che furono studiate specialmente dal Berthelot e suoi allievi. A questo scopo servirono a lui degli apparecchi semplicissimi, come in generale erano semplici gli apparecchi che nelle mani di Berthelot davano tanto splendidi risultati.

Gli effetti dell'effluvio sono:

1° *cambiamenti isomerici*, come ad esempio l'ossigeno in ozono, il cianogeno in paracianogeno, l'acetilene in polimeri, ecc.;

2° *formazione e decomposizione di composti binari*: trasformazione dell'idrogeno e dell'azoto in ammoniaca; azoto ed acqua in nitrito d'ammonio; ossigeno e azoto che danno acido pernitrico; ossigeno e gas solforoso che producono acido persolforico. ecc. Bellissima la sintesi dell'acido cianidrico dall'acetilene coll'azoto (1869), ottenuta colla scintilla:

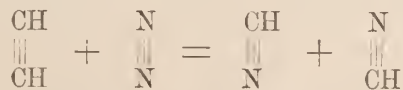

come pure la combinazione diretta dell'idrogeno col cianogeno, che dà acido cianidrico.

Nel medesimo anno 1869 aveva scoperto il fatto importante che il metano per l'azione della scintilla si trasforma in gran parte in acetilene:



ed altre reazioni simili.

Egli il primo misurò le quantità di ammoniaca prodotta per l'azione dell'elettricità su miscele di azoto e di idrogeno; una quantità maggiore di ammoniaca si forma per l'azione dell'effluvio elettrico (1876 e 1880).

3° *reazione dell'ossigeno, dell'idrogeno e dell'azoto libero direttamente sulle materie organiche.*

L'azoto libero è assorbito dal benzene, dalla essenza di trementina, dall'acetilene, dalla maggior parte delle materie organiche.

L'ossigeno manifesta in questo caso un potere ossidante che non può attribuirsi all'ozono; ad esempio trasforma il *cloruro potassico* KCl in *clorato* KClO³.

Chappuis e Hautefeuille fecero molte ricerche col metodo di Berthelot.

Berthelot ha fatto delle osservazioni importanti anche sulla *polarizzazione del platino*; questo fenomeno non è un puro fenomeno fisico. Egli dimostrò (1882) che il platino privato di gas colla pompa a mercurio, e a 200°, assorbe a temperatura ordinaria l'idrogeno e può formare due idruri diversi, uno dei quali può essere ossidato a freddo. Può anche assorbire l'idrogeno, sviluppando calore. Secondo Berthelot, sotto il nome di *nero di platino* si sono confusi dei corpi diversi contenenti più o meno dell'ossigeno; la quantità di ossigeno assorbita varia assai secondo lo stato del nero.

Fece molte ricerche sui gas; oltre all'aver scoperto nuovi gas, quali il *propano* ed il *propilene*, o quasi nuovi, come l'*acetilene*, ecc., egli insegnò a riconoscere ed a separare molti gas. Fece conoscere il composto cristallizzato che l'ossido di carbonio forma col cloruro rameoso, diede le norme per far agire la scintilla o l'effluvio elettrico sui gas; determinò il calorico specifico di molti gas, indicò nuovi reattivi e le manipolazioni necessarie per l'assorbimento col bromo. Tutti lavori questi che, insieme a quelli di Bunsen e di altri, sono stati da lui riuniti nell'ultimo suo libro, che ha pubblicato sul finire del 1906: *Traité pratique de l'analyse des gas*. Bellissimo ed utilissimo libro, scritto a 79 anni!

Molte sue ricerche interessano poi anche la chimica analitica.

Egli si interessava a tutte le nuove scoperte, a lui nulla sfuggiva: appena il Ramsay ebbe scoperto l'*argon* ne mandò un campione al Berthelot, che ne studiò alcune proprietà fisiche e chimiche; fece ricerche sull'*acido azotidrico* di Curtius, sul *radio*; appena Mond ebbe scoperto il *nickelcarbonile*, preparò il ferrocarbonile Fe(CO)⁵, ecc.

Egli, che tante volte si era occupato dell'ossido di carbonio, intravede subito l'importanza che possono avere i nuovi composti scoperti col nickel e col ferro, e nel 1891 scriveva:

“ En résumé, l'oxyde de carbone s'unit au fer et au nickel en produisant des composés spéciaux analogues à ceux qu'engendrent l'acétylène et les carbures polyacétyléniques. On peut rapprocher ces corps des acides rodizonique et eroconique, qui proviennent de l'action de l'oxyde carbone sur les métaux alcalins. Ces combinaisons permettent d'expliquer certaines réactions observées en métallurgie, telles que la précipitation du carbone de l'oxyde de carbone au contact du fer; la formation de bulles gazeuses au sein du fer ramolli; et les transports de matières observés dans les caisses de cémentation et dans les fours Siemens ”.

III.

La *meccanica chimica* deve moltissimo al Berthelot. Nel medesimo anno in cui faceva le sue belle ricerche sull'acetilene ed altri idrocarburi intraprendeva con Péan de Saint-Gilles le sue classiche esperienze sull'*affinità chimica*.

Il nostro Malaguti è stato il primo nel 1853 e nel 1857 ad emettere la geniale idea di un equilibrio chimico mobile in cui due reazioni inverse si compensano esattamente (1). Berthelot, invece di sperimentare sui sali, sperimentò sugli eteri. Queste numerose ricerche sull'eterificazione per l'azione diretta di un acido su un alcol sono un bell'esempio che l'equilibrio chimico può avere il limite comune di due reazioni inverse l'una dell'altra.

Le ricerche sugli eteri ebbero una più estesa generalizzazione e servirono meglio a questo genere di studi (*Recherches sur les affinités. De la formation et de la décomposition des éthers*, in "A. Ch.", 1862-1863 (3), t. 65, 66 e 67).

Sono poche le reazioni reversibili che siano state studiate relativamente al tempo. Le prime esperienze importanti che si hanno sotto questo riguardo sono appunto quelle di Berthelot e Péan de Saint-Gilles (1862). Se anche la formola generale data da questi autori non è molto esatta e la temperatura in alcune esperienze non era perfettamente costante, nel loro gran complesso sono esperienze classiche, lodatissime da Guldberg e Waage e dai migliori chimici-fisici.

L'eterificazione di un alcol con un acido in vasi chiusi raggiunge un limite che è uno stato di vero equilibrio:



il quale limite corrisponde ad una quantità di etere formato che è indipendente dalla pressione e dalla temperatura.

"Colle vostre memorabili ricerche sulla formazione degli eteri, dissero nel 1901 van't Hoff e Fischer al Berthelot, avete stabilite le basi della ricerca sistematica delle azioni chimiche reversibili; e i vostri studi sulle materie esplosive hanno una importanza analoga ..

I numerosi lavori di Mentschutkine e di altri chimici sull'eterificazione o meglio sulla influenza dei solventi, sulla velocità di reazione, derivano in linea retta da quelli di Berthelot.

Anche nel suo *Essai de mécanique chimique fondée sur la thermochimie*, 1879, 2 vol. in-8°, vi è una grande evoluzione di idee, che hanno poi dato lavoro a' suoi successori.

Fu dei primi ad ammettere che fra solvente e corpi sciolti si formano determinati composti e che la soluzione è in fondo una miscela del solvente colla sostanza sciolta combinata col solvente in un rapporto fisso.

Egli, in parte con Jungfleisch e con de St.-Martin, studiò le leggi della distribuzione o ripartizione (*partage*) di un corpo fra due solventi (1869-1872); lavori ampliati poi dal Nernst.

(1) Vedi il mio *Faustino Malaguti e le sue Opere*. Torino, 1902.

IV.

La *termochimica* è un altro grande ramo delle scienze fisico-chimiche a cui il Berthelot ha portato il massimo contributo.

Non è vero che egli abbia creato la termochimica: egli sapeva benissimo che ricerche importantissime termochimiche erano state fatte da Hess (1840), da Andrews, da Graham, da Marignac, da Favre e Silbermann e da J. Thomsen (1853), ma nelle sue mani, unitamente a Thomsen, la termochimica è diventata un ramo di scienza di primo ordine.

Egli ha studiato il calore in relazione alle reazioni chimiche, in modo completo. Ha cominciato questo studio nel 1864 e l'ha proseguito sino a questi ultimi anni. Egli ha ideato apparecchi nuovi, alcuni de' quali hanno poi ricevuto anche utili applicazioni; a lui si debbono calorimetri, termometri sensibilissimi, ecc. La sua *bomba calorimetrica* in acciaio e platino è stata modificata da Mahler per servirsene a determinare il potere calorifico dei combustibili. Insieme con Vieille fece interessanti ricerche sul calorico specifico dei gas, determinò pure il calorico specifico di molte materie organiche e ne trasse alcune conseguenze importanti (Jamin), determinò il calorico di fusione di molti corpi. Per determinare il calorico latente di vaporizzazione, adoprò un suo nuovo apparecchio riconosciuto dai fisici molto comodo ed esatto.

La bomba calorimetrica di Berthelot con rivestimento interno di platino permette di sperimentare con sicurezza assoluta ed estrema precisione. Fu adoperata non solamente dal Berthelot e sua scuola, ma anche da Stohmann, Langbein, Lubow. Più recentemente Em. Fischer e Wiede a Berlino in ricerche calorimetriche adopravano l'apparecchio di Berthelot con alcune modificazioni di Kroeker.

Rispetto alla metodica termochimica J. Traube nel suo *Grundriss der physikalischen Chemie*, Stuttgart, 1904, scrive:

* Um die Ausbildung der thermochemischen Methodik haben sich Favre und Silbermann und in neuerer Zeit besonders der dänische Forscher Julius Thomsen, sowie der grosse französische Chemiker M. Berthelot Verdient gemacht. Es sind dies die beiden Forscher, denen überhaupt die Entwicklung der modernen Thermochemie das meiste verdankt ..

Nel 1875 egli enunciò i tre principi fondamentali della termochimica: i due primi sono stati accettati senza alcun dubbio; il terzo invece, detto *troisième principe ou principe du travail maximum*, ha dato luogo a discussioni, a cui presero parte uomini del valore di van't Hoff, Gibbs, Horstmann, Helmholtz, Le Chatelier, e non è ammesso come generale; però non è errato come piacque a qualcuno di dichiarare. Riguardo la termochimica van't Hoff ed Em. Fischer indirizzarono al Berthelot in nome dell'Accademia delle Scienze di Berlino le parole seguenti:

* C'est proprement de gigantesque que nous devons qualifier le travail que vous avez consacré pendant près de 40 années à la thermochemie; car, indépendamment des méthodes accomplies qu'elle vous doit et qui ont atteint, avec l'invention de la bombe calorimétrique, le plus haut point d'exactitude, la majorité des données qui se trouvent réunies dans votre monumentale *Thermochemie* sont dues à vous ou à vos élèves ..

Sono tanto numerose e varie le questioni che il nostro Socio si propose di risolvere colla termochimica che non si può se non ammirare questo immenso lavoro; egli applicò la termochimica alla fisiologia, allo studio degli esplosivi, alla determinazione del potere calorifico dei combustibili, ecc., ecc.

Riunì tutti i risultati delle sue numerose memorie, i suoi metodi ed i risultati numerici nell'opera: *Thermochimie: lois et données numériques*, 2 grossi vol. in-8°, 1897, chez Gauthier-Villars, e in un *Traité pratique de Calorimétrie chimique*, 2 vol. in-18°, 1893, chez Gauthier-Villars et Masson, che fu tradotto in tedesco: *Praktische Anleitung zur Ausf. thermochem. Messungen*; ed inoltre: *Leçons sur la Thermochimie professées au Collège de France en 1865*, publiées dans la *Revue des cours scientifiques* chez Germ. Baillièrè.

Si pensi che egli fece tutti questi lavori in un modestissimo laboratorio del Collegio di Francia; anche negli ultimi anni, benchè colpito da reumatismo, lavorava d'inverno, come ce lo diceva egli stesso, e come l'abbiam visto noi, in camere non riscaldate, perchè la natura delle sue ricerche non gli permetteva di operare in ambiente artificialmente riscaldato.

Berthelot dovette occuparsi degli esplosivi sia per le sue ricerche sulla termochimica sia quale Presidente della *Commissione per le materie esplosive*, istituita nel 1878. Questa Commissione studiò le principali questioni teoriche e pratiche relative alla conoscenza delle nuove materie esplosive, oltrechè alla polvere nera, secondo un programma metodico. Coi suoi collaboratori, e specialmente col Vieille, il Berthelot ha fondato una branca della chimica scientifico-sperimentale, quale è quella delle materie esplosive, inventando nuovi apparecchi e metodi di ricerca; lavori a cui presero parte anche Mallard, Le Chatelier, Sarrau, Dixon, Nerst ed altri distinti scienziati.

Allora non si conoscevano che regole empiriche per regolare le condizioni del tiro e poco si conosceva sulla natura dei gas prodotti dai vari e numerosi esplosivi; egli, insieme a Sarrau e Vieille, dimostrò che si possono calcolare gli effetti prodotti dagli esplosivi con molta precisione, relativamente s'intende alle applicazioni. Il Sarrau raccontò spesso che grande fu la meraviglia di un ministro della guerra, appartenente all'artiglieria, quando il Berthelot gli mostrò una formola colla quale si poteva *a priori* calcolare la velocità impressa ai proiettili da un esplosivo a composizione chimica nota.

Calcolò quale era nella vecchia polvere nera il migliore rapporto fra i tre componenti per ottenere col *minimum* il *maximum* di effetto utile. A lui inoltre si debbono delle interessanti ricerche storiche sul nitro, sulla polvere, sul fuoco greco, ecc.

Le esperienze sulla pressione sviluppata dalle principali miscele gaseose, quelle sulla misura del calore di formazione di molti derivati nitrici o diazoici, quali la nitroglicerina, gli eteri nitrici, il cotone fulminante, l'acido picrico, il cloruro di diazobenzene, il nitrobenzene, il fulminato di mercurio, il solfuro di azoto, ecc., ed infine quelle sull'onda esplosiva, erano pericolosissime, e giustamente il Nerst, che chiama il Berthelot " *geniale sperimentatore* „, nella sua *Theoretische Chemie*, 4ª ediz., 1903, pag. 665, esclama:

“ Es ist begreiflich, dass messende Versuche, angestellt mit den wirksamsten Sprengstoffen, die wir kennen, selbst für einen mutigen Experimentator nicht gerade Verlockendes bieten;

man wird nicht ohne Staunen von der Soeben erwähnten Untersuchung des französischen Forschers Kenntnis nehmen ..

In collaborazione con Vieille eseguì una serie di lavori sulla velocità di propagazione dei fenomeni esplosivi, e specialmente su ciò che egli chiamò *onda esplosiva*, con metodi ed apparecchi nuovi, in maniera che si potevano prevedere tutte le obiezioni e misurare anche pochi decimillesimi di secondo.

Il Berthelot dava, ed a ragione, molta importanza alla scoperta dell'*onda esplosiva*, una nuova forma di movimento velocissimo. L'onda esplosiva non esiste coi suoi caratteri semplici e le sue leggi definite che nella detonazione dei gas; queste leggi e questi caratteri non sussistono che in parte nella detonazione dei liquidi e dei solidi (Berthelot).

Riguardo la velocità dell'onda esplosiva vi è concordanza perfetta tra i risultati di Berthelot e Vieille e quelli di Dixon pubblicati nel 1891, il quale anch'egli fece questa determinazione sperimentando con miscugli detonanti di $H^2 + O$; $H^2 + N^2O$; $CH^4 + O^4$, ecc. In questi casi la velocità è di circa 2300 metri al secondo (1).

Questi enormi lavori sulle materie esplosive furono da lui esposti nei "C. R." e negli "A. Ch." e poi coordinati nell'opera: *Sur la force des matières explosives, d'après la thermochimie*. 3^a ediz., 1883, 2 vol. in-8°, chez Gauthier-Villars.

E dopo tutto ciò, ecco quanto egli scriveva nella prefazione (pag. XII) a questa bellissima opera: " Certes je ne me fais pas d'illusion sur les imperfections que ce " *Traité* pourra présenter à la critique: quelles qu'aient été la durée de mes travaux " et l'intensité de mes réflexions, le sujet est trop vaste pour que le but proposé " ait pu être partout atteint. Il est facile d'y signaler bien des lacunes et des incertitudes, au point de vue de la pratique comme de la théorie pure. Mais j'ai pensé " qu'il était avantageux de poser les problèmes, même sans les résoudre entièrement. " Les fruits que l'on peut attendre de la conception signalée ici deviendront de plus " en plus parfaits, lorsque la Thermodynamique aura fait de nouveaux progrès et " lorsque les savants spéciaux auront perfectionné par leurs méditations les premières " indications contenues dans ce livre ..

Il Berthelot nel suo libro ricorda anche i lavori del nostro generale Cavalli.

V.

Il Berthelot contribuì non poco allo studio dell'*allotropia*, dell'*isomeria* e della *polimeria* ed innanzi tutto bisogna ricordare le isomerie che egli osservò nel grande gruppo dei terpeni (1856-1863). Poi dimostrò che i carburi C^nH^{2n} danno coll'acido solforico dei polimeri e scoprì il *triamilene* ed il *distirolene*.

A lui si debbono studi importanti sugli stati allotropici di numerosi elementi quali: l'ossigeno, lo zolfo, il selenio, il tellurio, il carbonio, il fosforo, l'arsenico, l'antimonio, l'argento, ecc. Degli stati allotropici dello zolfo, di cui scoprì nove modificazioni allotropiche, si occupò sino dal 1857.

(1) Sull'onda esplosiva ha fatto una bella conferenza il Dixon alla Società Chimica di Berlino (1905).

Assai importante è il suo metodo analitico per distinguere le diverse varietà di carbonio, con una miscela di clorato potassico ed acido nitrico: il diamante non è intaccato, le grafiti danno degli acidi grafitici, i carboni amorfi si ossidano e si sciolgono.

Interessante la sua lettura: *Sulla costituzione dei corpi semplici in generale e del carbonio in particolare*, pubblicata nella *Rev. Scient.*, t. VI, sino dal 1869. Si hanno inoltre le sue: *Leçons sur l'isomérisie, professées devant la Société chimique de Paris en 1863*, 1 vol. in-8°, chez Hachette.

Devesi a lui l'introduzione nella scienza del concetto di *rifrazione molecolare*; sino dal 1856 in una memoria: *Remarques sur quelques propriétés physiques des corps conjugués* ("A. Ch.", (3), t. 48), ove discorre dei punti di ebollizione, dei volumi specifici, del calorico di combustione, ecc., tiene conto anche degli indici di rifrazione, e basando i suoi calcoli sulla formola di Laplace mostrò che nei corpi omologhi, ad ogni aumento di CH_2 corrisponde, più o meno approssimativamente, un aumento costante nella rifrazione molecolare. Malgrado la non molta esattezza della formola, e lo scarso materiale sperimentale, i risultati sono abbastanza esatti. E ciò, come dice Bredig, prima dei lavori di Landolt, di Brühl, ecc.

VI.

Della massima importanza sono i lavori del Berthelot *sulle fermentazioni*. Pur riconoscendo il grande merito delle ricerche di Pasteur egli ritenne, e giustamente, che i fenomeni fermentativi fossero dovuti a reazioni chimiche propriamente dette. Queste sue ricerche risalgono al 1856, prima ancora che se ne occupasse il Pasteur. Osservò che la mannite, la glicerina, la sorbite ed altre sostanze zuccherine sino allora non studiate sotto questo aspetto, potevano subire la fermentazione alcolica o la fermentazione lattica. Era d'avviso che la fermentazione non dipendesse da sviluppo di esseri viventi ("C. R.", t. 43).

Nella sua bellissima Memoria del 1857: *Sur la fermentation alcoolique* ("A. Ch.", (3), t. 50, p. 326) scriveva:

"Quelle est la nature intime de ce double phénomène et quelle est sa relation avec les actions de contact auxquelles ressemble tant celle de la levure de bière sur le sucre? C'est ce que nous ignorons encore presque complètement: mais, je le répète, on est conduit à penser que l'action des matières azotées et celle de la levure de bière elle-même dépendent, non de leur structure organisée, mais de leur nature chimique, de même que l'action de l'émulsine sur l'amygdaline, de la diastase sur l'amidon, du suc pancréatique sur les corps gras neutres; de même que l'action de la glycérine sur l'acide oxalique, de l'acide sulfurique et des corps électro-négatifs sur le sucre de canne (inversion), sur l'alcool (éthérification) et sur l'essence de thérébentine (modification isomérique). L'action de la diastase, de l'émulsine, du suc pancréatique, a pu être éclaircie jusqu'à un certain point, parce que ces substances agissent à l'état de dissolution; la levure ne se prête pas à ce genre de contrôle. Mais l'efficacité analogue, quoique moins prononcée, que possèdent les matières azotées d'origine animale, même en l'absence de toute structure organique spéciale et de toute formation d'êtres vivants, tend à assimiler la fermentation alcoolique aux diverses fermentations provoquées par l'émulsine, par la diastase et par le suc pancréatique ..

E più avanti, a p. 369, riguardo la fermentazione di numerose sostanze zuccherine :

« Les changements qu'ils éprouvent par voie de fermentation offrent une importance toute particulière en raison de la ressemblance qui existe entre ces phénomènes si différents des affinités ordinaires et les phénomènes vitaux proprement dits. Étudier les fermentations, les diriger à volonté vers l'accomplissement de transformations chimiques définies, c'est mettre en œuvre des mécanismes analogues à ceux qui président aux métamorphoses de la matière dans les êtres vivants ».

Si sapeva che il saccarósio prima di fermentare doveva sdoppiarsi in glucosio, e si ammetteva che questa reazione fosse dovuta all'acidità del liquido (Pasteur). Berthelot invece, sino dal 1860 in una Memoria, breve, ma succosa e bellissima (1), dimostrò che l'inversione del saccarosio, promossa dal lievito di birra, era indipendente dall'acidità o dalla neutralità, che avveniva pure in liquido alcalino e che era dovuta alla presenza di un fermento solubile, diastatico, il quale usciva dalle cellule del *saccharomyces*. Questo nuovo fermento si disse *invertina* o *sucrase* o fermento *invertivo*. Questo principio solubile non organizzato, ma che deriva da un essere vivente, ha la proprietà d'invertire rapidamente il saccarosio. Un fermento inversivo fu poi trovato dall'amico suo Cl. Bernard nella barbabietola in evoluzione.

Con un apparecchio molto semplice si può dimostrare questo fatto fondamentale.

L'idea che il fermento organizzato generi il fermento solubile o diastatico che agisce poi sulle sostanze fermentescibili era nuova e fu feconda, perchè poco dopo si riconobbe che il *micrococcus ureae* secerne un simile fermento solubile che scompone l'urea (Musculus), che i microbi della putrefazione danno dei fermenti diastatici peptogeni, ecc.; cioè l'idea berthelottiana si generalizzò.

Il Büchner poi in questi ultimi anni dimostrò che dentro la cellula rimane un altro fermento, la *zimasi*, che ha la proprietà di far subire allo zucchero invertito la fermentazione alcolica.

Le sue idee sulle fermentazioni furono confermate non solamente dal Büchner ma anche da esperienze che egli stesso ha fatto sulla formazione di alcol e anidride carbonica nei tessuti vegetali nel loro stato normale, indipendentemente dalla presenza di cellule di *saccharomyces*.

Una attiva discussione ebbe luogo per molti anni fra Berthelot e Pasteur, a cui prese parte anche il Cl. Bernard, ed il primo, appoggiato dal Bernard, rimase vincitore. Il Pasteur ripeteva sempre che le fermentazioni erano fenomeni fisiologici e che erano correlative alla vita di microorganismi.

Voler circoscrivere la scienza entro limiti ristretti, entro a dogmi, è errore grave. Si era anche detto dal Pasteur che non si potranno mai ottenere dei composti chimici artificiali dotati di *potere rotatorio* e che il potere rotatorio era caratteristico solamente di sostanze prodotte dalla natura; ora invece si conoscono numerosissime sostanze destrogire, sinistrogire ed inattive scindibili, che possiamo senza difficoltà preparare nei nostri laboratori. Il Jungfleisch, allievo del Berthelot, scopri i primi fatti in ordine a queste nuove idee.

(1) *Sur la fermentation glucosique du sucre de canne*, * C. R. », 1860, t. 50 e * Journ. de Pharm. et de Chim. », 1860 (3), t. 38.

Le ricerche sulle fermentazioni condussero il Berthelot anche allo studio delle *azioni catalitiche*; arrivò a questa conclusione, che: il cambiamento continuo promosso da una quantità infinitamente piccola di certe sostanze su altre sostanze decomponibili o fermentescibili è dovuto alla formazione di composti intermedi molto instabili prodotti dal catalizzatore; questi prodotti intermedi si producono continuamente a spese della sostanza fermentescibile, per poi distruggersi e ritornare allo stato di prima. In questo modo agiscono sull'acqua ossigenata gli ossidi di manganese o di argento, dando dei perossidi instabili coll'acqua ossigenata, che si decompongono di continuo. E così in tutti gli altri casi, come, ad esempio, nelle ossidasi.

Studiò le fermentazioni anche dal lato pratico della *chimica bromatologica*. Dal 1858 al 1892 più volte ebbe ad occuparsi del vino, della fermentazione vinosa, dell'eterificazione del vino, del *bouquet*, dell'influenza che sulla conservazione del vino esercitano l'accesso dell'aria e dell'ossigeno, gli acidi, i gas, ecc. Perfezionò il metodo di dosamento dell'alcol; diede (con Fleurieu) un buon metodo di dosamento del cremortartaro nel vino, che è ancora il migliore che abbiamo oggi, e un metodo per dosare l'acido tartarico libero; determinò le proporzioni comparate d'acido tartarico nell'uva e nel vino. La verificaione dell'*arcomètre de Baumé* si deve alle sue ricerche (1873) con Coulier e D'Almeida.

Ebbe inoltre occasione di analizzare un vino archeologico, trovato in una tomba gallo-romana di circa 1600 anni fa, contenuto in una anpolla chiusa alla lampada.

VII.

Le sue ricerche di *chimica fisiologica vegetale* riguardanti soprattutto l'assorbimento dell'azoto, sono state eseguite metodicamente, con una varietà e molteplicità d'esperienze e sì numerosi controlli, che ha del meraviglioso.

Già nel 1876 annunciava il fatto importantissimo che per l'azione della scarica oscura od effluvio elettrico l'azoto libero combinasi con molte sostanze organiche, e che ciò avviene anche in natura; il benzene, la cellulosa, la gomma, ecc., potevano assorbire l'azoto libero e puro, dando dei composti azotati che come le sostanze albuminoidi sviluppano ammoniaca colla potassa. Questi fenomeni erano affatto nuovi.

L'effluvio elettrico agisce in modo diverso dalla scintilla; dall'acetilene coll'azoto per mezzo della scintilla si ha dell'acido cianidrico, mentre non se ne forma traccia colla scarica oscura. Egli usava le tensioni elettriche deboli nell'idea di imitare la natura, nella quale le azioni elettriche sono frequentissime.

Dal 1883-85 inizia le esperienze che dimostrano l'assorbimento dell'azoto libero dal terreno e dai vegetali, per l'azione di microorganismi. Fondato l'Istituto da lui diretto a Meudon, incominciò nel 1883, insieme al suo abile collaboratore André, una immensa serie di ricerche che lo condussero a ritrovare questa seconda causa di assorbimento di azoto nelle piante. Da quel tempo stabilì che quasi tutte le piante contengono dei nitrati. Stabilita sperimentalmente la grande diffusione dei nitrati nelle piante, Berthelot e André ne ricercano l'origine, e da numerose esperienze furono condotti ad ammettere che si formano entro la pianta; la presenza del nitrato potassico nelle piante è dovuta ad una funzione speciale che dà luogo alla forma-

zione dei nitrati in certi tessuti e durante un periodo determinato della vegetazione; si forma in certe cellule per un processo ossidante nello stesso modo come il fermento nitrico forma i nitrati nel terreno.

Nel 1885 pubblicò una nota nella quale riassume i risultati di numerosissime analisi fatte su terreni sterilizzati ed in condizioni diverse, le quali dimostrano in modo evidente l'assorbimento dell'azoto atmosferico libero. Nel 1886 seguono altre due note sulla fissazione dell'azoto dalla terra vegetale.

Il Berthelot fu quasi subito combattuto dallo Schloesing, della scuola di Boussingault, il quale, come il suo maestro, sosteneva che l'azoto libero non poteva essere direttamente assorbito. E lo Schloesing, con ironia diceva ancora nel 1888: "è difficile che il problematico microorganismo della terra possa fissare 1200 kil. di azoto per ogni ettaro; non so perchè gli agronomi acquistino con tanta spesa una sì grande quantità di nitrati". Il Berthelot insisteva colle sue esperienze ed ebbe ragione completa sugli avversari.

L'idea prima che l'azoto libero dell'atmosfera possa essere assorbito da certe piante e specialmente dalle leguminose, è senza dubbio di G. Ville; ma il Ville, combattuto dal Boussingault e da altri, e non abbastanza chimico per fare delle esperienze decisive, non riuscì a persuadere nessuno, nè ad introdurre nella scienza le sue idee; il Berthelot stesso scrive: l'influenza delle leguminose sulla fissazione dell'azoto, affermata da lungo tempo da G. Ville, che però non era riuscito a convincere nessuno, è stata ritrovata, con un significato imprevisto, da me e da Hellriegel e Wilfarth.

Berthelot nel 1885, scrive Bredig, è stato il primo ad aprire la via ai bei lavori di Winogradsky, Hellriegel, Beyerinck, ecc. (1). E finalmente, sino dal 1889, trova una terza sorgente di azoto delle piante, ed è la fissazione dell'azoto libero dell'aria in seguito ai processi di lenta ossidazione che si compiono a temperatura ordinaria.

L'elottricità a debole tensione, i microorganismi, e le lenti ossidazioni sono tre cause che producono l'assorbimento dell'azoto libero nelle piante. Berthelot ha dunque il grande merito di avere indirizzato i chimici ed i fisiologi per una nuova via.

Si osserva: ha avuto doi precursori; sia pure, ma si può dire, come dissi riguardo alla sintesi organica: nessuno si era posto il problema nel modo, e in tutta la sua larghezza, come ha fatto il Berthelot.

Egli raccolse tutti i suoi lavori di chimica vegetale nell'opera: *Chimie végétale et agricole*, 1899, 4 vol. in-8°, chez Masson et Gauthier-Villars. Nel primo volume tratta dell'assorbimento dell'azoto e negli altri tre vi sono le sue ricerche sui nitrati nelle piante, sullo stato e dosamento dello zolfo, del fosforo e di altri elementi; dell'acido ossalico, ecc.

L'agricoltura scientifica, diceva egli nel bel discorso pronunziato nel 1892 quale Presidente della Società Nazionale di Agricoltura di Francia, si sostituisce di più in più all'agricoltura tradizionale, ed essa moltiplica in enorme proporzione la ricchezza delle nazioni. Le scienze che hanno contribuito alla grande evoluzione del-

(1) ABDERHALDEN (*Lehr. d. physiol. Chem.*, 1906, p. 213) scrive: "Berthelot (1885-1887-1888-1889-1892 e 1893) è stato il primo a far notare la fissazione diretta dell'azoto atmosferico libero da certi terreni".

l'agricoltura sono: la chimica, la fisiologia vegetale, la meccanica. " La vie des champs est le type normal de la vie humaine. Là seulement, l'homme se développe en toute plénitude. La vie des champs favorise à la fois la santé matérielle des corps et la santé morale de l'esprit „.

VIII.

La biologia deve molto al Berthelot, sia per le sue ricerche sintetiche sia per le sue ricerche sulle fermentazioni, sul calore animale, sulla fissazione dell'azoto delle piante, ecc.

Non vi è, o Signori, oggi nessun trattato moderno di *chimica fisiologica* che non ricordi con onore il nome del nostro Socio, specialmente in quel grande capitolo che riguarda il *calore animale*. Lo studio delle fermentazioni e della termochimica lo condussero ad occuparsi anche di questioni attinenti al calore animale. Egli modificò e corresse le idee dei chimici e dei fisiologi sulle reazioni chimiche che avvengono nell'organismo e sulle origini del calore animale,

Lavoisier fu il primo a dimostrare chiaramente l'ufficio dell'ossigeno nella respirazione; egli ammise che la combustione del carbonio e dell'idrogeno avvenisse entro i polmoni. Il nostro Lagrange poco dopo, giustamente, ammise invece che la combustione animale avesse luogo in tutte le parti dell'organismo ove circola il sangue.

E anche dopo le classiche esperienze di Dulong e di altri chimici e fisici si tenne per vera la teoria di Lavoisier e di Lagrange; per quasi 70 anni si accettò questo modo di vedere quasi senza discussione; vera è propriamente nelle sue grandi linee, ma Berthelot, terzo fra cotanto senno, portò la questione del calore animale su nuove basi e ne spiegò meglio l'*origine*. Nel 1864 (*Mém. de la Soc. de Biol.*) dimostrò che nell'organismo animale hanno luogo degli effetti termici in causa di altre reazioni, quali l'*idratazione* e lo *sdoppiamento*.

Egli nel 1890 dimostrò con esperienze delicatissime che l'emoglobina, o materia colorante rossa del sangue, nell'atto di combinarsi coll'ossigeno ne' polmoni, sviluppa del calore; 32 gr. di ossigeno cioè O_2 sviluppano 15.2 Cal., il che rappresenta un considerevole effetto termico, paragonabile a quello che si produce quando si formano gli ossidi di argento e di bario. Questa quantità di calore è pressochè il settimo del calore animale totale. Conseguentemente il calore animale risulta di due parti: una, cioè $\frac{1}{7}$ circa, si produrrebbe ne' polmoni nel momento che l'ossigeno si fissa sull'emoglobina, e gli altri $\frac{6}{7}$ si producono ne' vari organi per reazioni di ossidazione e di idratazione.

È vero che se tanto calore si produce nei polmoni si dovrebbe in questi organi osservare un innalzamento di temperatura superiore a quello delle altre parti dell'organismo; ma, mentre l'assorbimento dell'ossigeno tende a sviluppare calore, la eliminazione dell'anidride carbonica e del vapore acqueo tendono al contrario ad abbassarla; per cui quasi sempre vi è compensazione o differenza di circa $\frac{1}{10}$ di grado.

Inoltre egli determinò il calorico di combinazione dell'ossido di carbonio coll'emoglobina e trovò per 28 gr. cioè $CO = + 18.66$ Cal.

Le difficoltà di queste esperienze sono assai grandi, diceva lo stesso Berthelot, in causa del piccolo peso dell'ossigeno fissato e delle quantità di calore prodotte, dell'eliminazione dell'anidride carbonica ed infine per la difficoltà di misurare esattamente i gas e gli effetti termici in condizioni simultanee.

Egli e i suoi allievi hanno poi determinato il calore di combustione di numerosissime sostanze organiche che trovansi nell'organismo, quali le diverse materie proteiniche. l'urea, l'acido urico, l'allossana, la taurina, l'acido aspartico, ecc.; ed il Rübner ha confermato queste ricerche.

Riguardo ai fenomeni di idratazione e di disidratazione che avvengono nell'organismo Berthelot e Petit dimostrano che l'ottava o forse la nona parte del calore dovuto alle trasformazioni delle sostanze proteiniche nell'economia animale si deve attribuire alla semplice idratazione o idrolisi, indipendentemente dalla fissazione dell'ossigeno esterno. Anche nei fenomeni di polimerizzazione e di fermentazione si sviluppa del calore. Quando il glucosio fermenta, e dà alcol ed anidride carbonica, sviluppa 29 Cal. per ogni molecola (180), cioè circa $\frac{1}{15}$ del calore di combustione dello zucchero stesso (1864).

Le sue memorie sotto questo riguardo sono coordinate nell'opera: *Chimie animale: principes chimiques de la production de la chaleur chez les êtres vivants*, 1892, 2 vol. in-18°, chez Gauthier-Villars.

Nessuno ha saputo trarre dalle ricerche termochimiche tante conseguenze ed applicazioni importanti come ha fatto il Berthelot.

IX.

Come Bunsen, e come pochi altri chimici, il Berthelot ha inventato un numero grandissimo di *strumenti e di apparecchi* per ricerche scientifiche che si adoprano nei nostri laboratori. Ad esempio, un ozonometro, un apparecchietto per determinare i punti di ebullizione, apparecchi per sottomettere i gas all'effluvio elettrico, per determinare il calorico specifico, il calorico di vaporizzazione ecc., calorimetri, bomba calorimetrica, termometri calorimetrici sensibilissimi, camere a reazioni; apparecchi destinati a far reagire due gas con formazione di un prodotto gassoso: un termometro ad aria con serbatoio in vetro per temperature da 500° a 550° e un altro per temperature sino a 1000° con serbatoio d'argento; un apparecchio per decomporre l'acido formico e che serve anche per studiare l'azione del calore su un vapore ad una determinata temperatura. Ad esempio, l'acido formico si decompone a 267° in CO² e H².

In moltissime delle sue esperienze egli entrava no' più minuti particolari e procurava di evitare ogni causa di errore; sono, ad esempio, interessanti le sue osservazioni *Sulla graduazione dei tubi destinati alle misure gazometriche* ("A. Ch.", 1888 (6), XIV).

Classico è ora il suo apparecchio per la sintesi dell'acetilene, cioè per effettuare la combinazione diretta del carbonio coll'idrogeno in presenza dell'arco elettrico; uno simile fu poi usato da Bone e Jordan per la sintesi del motano. Non si possono

dimenticare gli ingegnosi apparecchi per dimostrare la fissazione dell'azoto in un campo elettrico a tensioni costanti, usati nel laboratorio di Meudon; gli apparecchi per la detonazione dell'acetilene e per la misura delle pressioni delle materie esplosive e quelli per lo studio dell'onda esplosiva.

X.

Anche il grande valore del Berthelot come *storico della scienza* è fuori di ogni dubbio; io ho dovuto per mio conto conoscere i suoi colossali lavori sull'alchimia greca, araba, ecc., e sulla chimica dei primi secoli del medio evo. Berthelot aveva l'incalcolabile pregio di conoscere non solamente quasi tutte le lingue moderne, ma ancora le lingue classiche, greca e latina, per cui ha potuto penetrare nel mistero della chimica antichissima e completare lo studio della chimica nel medio evo. I limiti delle classiche opere di Hoefer e di H. Kopp furono straordinariamente ampliati dal Berthelot. Dalle più grandi biblioteche ebbe facilitazioni per la ricerca e lo studio di antichi codici, alcuni dei quali inediti e che egli pubblicò, o di codici che si conoscevano imperfettamente e che egli pubblicò interi, completi e coi relativi commenti. Egli arrivò a risultati molto interessanti che riguardano il famoso alchimista Geber (Al-Giābir); dimostrò che la maggior parte degli scritti latini attribuiti a Geber sono apocrifi e furono composti o aggiunti alle sue opere da commentatori latini dei secoli XIII e XIV; al vero Geber non spettano tutte le scoperte che gli si attribuiscono; gli acidi minerali, ad esempio, nitrico e solforico non furono scoperti da Geber.

Il Berthelot diede una edizione completa e corretta, in latino ed in francese, con note e commenti, del famoso libro di Marcus Graecus: *Liber ignium ad comburendos hostes*.

Berthelot ha fatto conoscere in modo veramente magistrale questo periodo oscuro, in cui pareva che le scienze fossero scomparse; egli ci ha fatto vedere come di età in età attraverso le civiltà egiziana, indiana, greco-romana ed italiana del medio evo, si sia tramandata la scienza sperimentale.

Egli giustamente dava un gran valore alla storia della scienza: "Toute science doit être placée dans son cadre historique, si l'on veut en comprendre le véritable caractère et la portée philosophique".

L'Italia deve gratitudine a questo chimico, perchè egli si è interessato molto ad alcune delle cose nostre più importanti, antiche. A lui dobbiamo la riproduzione di una antichissima opera italiana, detta *Compositiones ad tingenda*, ecc., o MS. di Lucca del secolo VIII, che era solamente conosciuta in parte per mezzo del Muratori. Egli l'ha commentata e ne ha fatto rilevare tutta l'importanza per spiegare come si tramandava la pratica chimica nel medio evo.

Col permesso del nostro Governo egli ha potuto studiare, ed in gran parte pubblicare, un famoso manoscritto della Biblioteca di S. Marco, importantissimo per la storia dell'alchimia.

Sotto il titolo di *Notizie di mineralogia, di metallurgia*, ecc., egli ha riunito un complesso di dati che riguardano autori antichi: Aristotele, Teofrasto, Dioscoride,

Vitruvio, Strabone e gli autori del medio evo arabi e latini, e in particolare Geber, Avicenna, Pseudoaristotele, Ruggiero Bacone, Vincenzo de Beauvais, Alberto Magno, ecc., che schiariscono molti punti oscuri che si trovano negli scritti degli alchimisti greci, e mostrano sino a qual punto la loro tradizione, pratica e teorica, si è conservata sino ai tempi moderni.

Incominciò i suoi lavori storici verso il 1884, quando era in pieno lavoro colle ricerche sulla termochimica, sugli esplosivi, sulla biologia, ecc., con due articoli nella *Nouvelle Revue*, sull'alchimia, che poi completò nel suo famoso libro *Les origines de l'alchimie* (1885). Egli si era proposto di conoscere le origini dell'alchimia ed il suo nesso coll'arte egiziana. La grande memoria di Lepsius sui metalli egiziani, tradotta nel 1877 nella *Bibliothèque des Hautes Études*, diede il primo impulso alle sue ricerche.

Oltre alle sue numerose Memorie sulla storia della scienza negli "A. Ch.", egli raccolse tutte le sue ricerche storiche in numerosi volumi. Le sue opere storiche sono le seguenti:

Les origines de l'alchimie, 1885, in-8°, chez Steinheil.

È un libro di carattere storico e filosofico insieme; fu scritto in seguito all'esame di antichi manoscritti e papiri, ecc. Qui egli chiarisce ed espone per la prima volta le dottrine degli alchimisti, le loro idee teoriche sull'unità della materia. In questi antichi documenti, insieme ad idee di misticismo e di *rêveries*, vi erano non pochi procedimenti positivi, e dei fatti ben accertati. Il Berthelot considera gli alchimisti, specialmente del primo Medio Evo, come i primi precursori delle scienze sperimentali.

A questa seguirono le voluminose opere seguenti, pubblicate in gran parte a spese del Ministero dell'Istruzione Pubblica di Francia:

Introduction à l'étude de la Chimie des anciens et du Moyen-âge. 1 vol. in-4°, 1880. Chez Steinheil.

Collections des alchimistes grecs, texte et traduction, avec la collaboration de M. Ch.-Em. Ruelle. 3 vol. in-4°, 1887-1888. Chez Steinheil.

Histoire des sciences. — La Chimie au Moyen-âge. 3 vol. in-4°, 1893. Chez Leroux.

Tome I. — *Essai sur la transmission de la Science antique*.

Tome II. — *L'Alchimie syrienne*, texte et traduction, avec la collaboration de M. Rubens Duval.

Tome III. — *L'Alchimie arabe*, texte et traduction, avec la collaboration de M. Houdas.

Un bellissimo riassunto fatto dal Berthelot stesso di questo lungo lavoro trovasi in due articoli della *Revue des Deux Mondes*, 15 settembre e 1° ottobre 1893.

La Révolution Chimique. Lavoisier. In-8°, 1890. Chez Alcan.

Cinquanteenaire scientifique de M. Berthelot. 1902, in-4°. Chez Gauthier-Villars.

Nel 1906, poco prima che la morte lo colpisse, pubblicò un grosso volume: *Archéologie et Histoire des Sciences*, 1 vol. in-4°. che comprende anche le sue ricerche riguardanti le applicazioni della chimica alla archeologia ed alla preistoria. In quest'opera trovansi il papiro greco chimico di Leyden ed il *Septuaginta* di Geber, e delle numerose analisi di oggetti antichi egiziani, siriaci, ecc., che riceveva dai suoi amici Maspero, Morgan, ecc.; delle ricerche sul cambiamento di volume degli organi e tessuti per la dissecazione, ecc. È il primo chimico che abbia fatto una serie im-

portante di ricerche di *chimica applicata all'archeologia* senza però pretendere di essere un archeologo. Il suo scopo era di far vedere l'importanza della composizione o dell'alterazione chimica di oggetti trovati in luoghi e condizioni diverse, ecc., per dedurno l'origine, l'età, ecc. Egli ha avuto la fortuna di trovare dei colleghi di alta intelligenza: bibliotecari, egittologi, archeologi, ecc., quali i sopra ricordati, che con premura ed interesse per la scienza fornirono a lui un grande materiale di studio; le antichità orientali ed egiziane specialmente debbono molto alla collaborazione del nostro chimico.

Era uno dei direttori, ed attivo collaboratore, del *Journal des Savants*, nel quale dal 1883 al 1906 scrisse più di quaranta articoli che intressano o la storia o la filosofia della scienza o la critica; fece delle recensioni di opere nuove, come, ad esempio, quella sulla *alchimia indiana* del Ray. L'ultimo lavoro suo, pubblicato nel " *Journal des Savants* „ riguarda: *Adalard de Bath et la Mappae Clavicula*; in esso fa un po' di storia della *Mappae Clavicula* e discorre di questo monaco inglese Adalard del secolo XII (verso 1130), che era denominato *philosophus anglorum*. Pare, almeno in parte, l'autore, o chi ha aggiunto al *Mappae Clavicula*.

Le sue recensioni, le sue critiche erano sempre elevate, sempre fatte in modo da dare al lettore un'idea chiara del lavoro altrui, e questo anche in cose riguardanti le applicazioni all'arte.

Scrisse le biografie, o elogi storici, di Cl. Bernard, S. Claire Deville, Balard, Regnault, Lavoisier, Pasteur, Würtz, Milne-Edwards, Brown-Séguard, Decaisne, Mallard, Daubré, Chevreul, P. Bert, ecc.

Numerosi sono i suoi articoli nella *Grande Encyclopédie* (1885-1900), di cui era uno dei direttori, nella *Nouv. Rev.*, nella *Rev. des Deux Mondes*, nella *Rev. Scient.*, nel *Temps*, ecc.

XI.

Berthelot fu uno dei pochissimi chimici che dai suoi propri lavori trasse delle conclusioni filosofiche d'indole generale. Sempre ha creduto suo dovere di mettere a disposizione del proprio paese il frutto delle sue esperienze e del suo sapere. Egli non rifiutò mai nessun ufficio che fosse in relazione con il bene pubblico, sia che riguardasse l'insegnamento o la difesa nazionale o la politica generale. Egli ebbe così occasioni numerose di manifestare le proprie opinioni su argomenti svariati; e da ciò nacquero quei quattro suoi bellissimi volumi che trattano della *Scienza generale* in relazione colla *filosofia*, colla *morale*, coll' *educazione*, cioè: *Science et philosophie* (1886, in-8°; 2ª ediz., 1895); *Science et morale* (1897, 1 vol. in-8°); *Science et éducation* (1901, in-18°); *Science et libre pensée* (1905, in-8°).

Ha discusso anche il problema religioso, sia come uomo politico, sia come scienziato, e sotto i più diversi aspetti, con quella competenza che poteva avere quella poderosa mente.

“ Avec Marcelin Berthelot — scrive Ph. A. Guye, direttore del *Journal de Chimie Physique* de Genève — disparaît une des plus grandes individualités scientifiques de “ notre temps, dans laquelle on retrouve tous les caractères de la véritable supério-

“ rité intellectuelle: vaste érudition scientifique, connaissance approfondie des langues
 “ et de la pensée philosophique, sens remarquable de l'expérimentation, grande indé-
 “ pendance de jugement, talent reconnu d'écrivain ..

Berthelot era una gran mente sintetica ed analitica ad un tempo, esuberante d'idee.

L'ultimo suo lavoro, pubblicato pochi giorni prima che la morte lo colpisse, riguarda: *La réforme de la langue française* (1).

Si è detto che Berthelot era ambizioso. Dopo l'enumerazione, molto incompleta, di questa massa di lavoro, ditemi se forse non sarebbe giustificata un po' d'ambizione. In ogni caso, conveniamone, era una bella ambizione quella di un continuato lavoro intellettuale durato sessant'anni. Io vorrei che ve ne fossero molti di questi ambiziosi: vi sarebbe meno vanità, meno ignoranza, meno presunzione di sapere.

Il Berthelot si può raffrontare con un altro grande francese, egli pure segretario perpetuo dell'Accademia delle Scienze e membro dell'Accademia Francese, che ebbe larga mente ed ideali politici repubblicani, l'Arago. La produzione scientifica del Berthelot è anche superiore a quella dell'Arago.

Agli ideali della scienza e della politica associava i grandi ideali della famiglia, e possiamo applicare al chimico quanto l'Humboldt diceva del fisico francese: “ Ce qui caractérisait cet homme unique, c'était aussi le mélange attrayant de la force et de l'élévation d'un caractère passionné, avec la douceur affectueuse du sentiment ..

L'opera scientifica del Berthelot ebbe il suo coronamento, la sua apoteosi, il giorno 24 novembre 1901, quando si celebrò il cinquantenario della sua prima pubblicazione, nel grande anfiteatro della Sorbonne, alla presenza del Presidente della Repubblica Francese e di 3800 invitati, fra i quali i rappresentanti di tutti i corpi scientifici del mondo.

Credo ancora di non avere esagerato quando io in quella solenne occasione dissi: *In voi è quella intima fusione dello scienziato, del filosofo e dell'uomo di Stato che completa in tutto il suo splendore la mente umana* (2). Ed in questo caso per uomo di Stato io non intendevo riferirmi alla sua opera come Ministro degli Affari Esteri, ma bensì all'influenza che ha avuto sul progresso dell'insegnamento, perchè: a Lui, insieme a Renan ed a Maury, si deve se il ministro Duruy fondò nel 1868 l'*École pratique des Hautes Études à la Sorbonne*, dove poi insegnarono o insegnano uomini del valore di Darboux, Puiseux, Le Chatelier, Marey, Ranvier, Gaudry, ecc.; a Lui la legge sulla riorganizzazione dell'insegnamento primario laico; egli era presidente della Commissione che preparò e fece votare questa legge nell'ottobre 1886; a Lui in gran parte la fondazione della *Société d'enseignement supérieur* nel 1878; a Lui in gran parte il merito di aver spinto, senza parzialità, il suo Governo a spendere molte decine di milioni pei nuovi Istituti scientifici di Parigi e delle principali Università francesi. Tutta la sua influenza politica l'ha volta al bene ed alla grandezza della sua Patria; e questo è il dovere dello scienziato.

Egli era fra i più strenui fautori della pace e dell'arbitrato internazionale:

“ La seconde partie du présent volume (*Science et libre pensée*) — scriveva egli nel 1905 — : Paix et arbitrage international, renferme les gages que j'ai donnés à cette grande entreprise de

(1) “ *Revue des Deux Mondes* „ 15 fév. 1907, p. 721-761.

(2) *Cinquantenaire Scientifique de M. Berthelot, 24 nov. 1901*, Paris, 1902, in-4°, p. 67.

la pacification universelle: noble effort vers un état futur de l'humanité, état peut-être encore lointain, mais qui a cessé d'être regardé comme chimérique et vers lequel doivent tendre sans relâche tous les esprits généreux parmi les peuples civilisés „.

Si può a lui applicare le parole ch'egli pronunciò nel 1900 dinanzi alla statua di Lavoisier:

“ È questo un onore, egli diceva, riserbato altre volte agli uomini di guerra o agli uomini di Stato che hanno insanguinato la terra, assai spesso senza nessun profitto durevole per la nazione devota alla loro fortuna; al punto che il filosofo non può considerare la loro opera che con profonda tristezza. Oggi i popoli più illuminati cominciano a mettere in primo ordine i pensatori, gli scienziati, gli artisti. L'avvenire, senza dubbio, continuerà ad ingrandire la memoria degli uomini che hanno servito la razza umana, come Lavoisier, e getterà nell'ombra quegli esseri di sangue e di intrighi, che l'hanno resa schiava e immersa nel dolore „.

Tanto più volentieri ho ricordato il 24 novembre 1901, perchè oggi, nello stesso anfiteatro della Sorbonne, la Francia tributerà solenni onoranze ad un altro grande, ma ad un italiano, al *Carducci*. Ed ora io provo un vero compiacimento, direi un vero senso di gratitudine nel rammentare quanto grandi siano state le benemerenze della sorella latina verso molti nostri scienziati.

La Francia, in tempi di lutto per l'Italia, ha sempre accolto con molta premura ed entusiasmo, qualunque fosse il Governo che la reggeva, molti nostri uomini politici e scienziati più distinti. Sino dal secolo XVIII possiamo ricordare Felice Fontana che per molti anni stette a Parigi, ove fece esperienze importanti sui gas; Luigi Berthollet, già allievo del nostro Collegio delle Province e laureatosi nell'Università di Torino nel 1768, andò a Parigi nel 1772 e là percorse la sua brillante carriera; in questo tempo anche il Lagrange, che era stato chiamato a Berlino da Federico II, passò gli ultimi trent'anni della sua vita a Parigi, ove ebbe i massimi onori, rispettato dai diversi Governi che si succedettero: borbonico, rivoluzionario e napoleonico; Carlo Botta visse molti anni in Francia. Noi non possiamo dimenticare che Giacinto Provana di Collegno, prima soldato della libertà, poi illustre geologo, studiò e si laureò a Parigi, e che dal 1838 al 1843 fu professore di geologia nell'Università di Bordeaux; Macedonio Melloni, il celebre fisico di Parma, esule per i moti politici del 1831, fu professore a Dôle, poi prese stanza a Parigi, e per opera specialmente di Arago, che sotto molti riguardi somigliava al Berthelot, potè ritornare in Italia: ed ora che io ho dovuto rivedere tutta l'opera scientifica e la vita del Melloni, so quanto egli amasse la Francia che l'onorò e lo aveva accolto in tristi momenti; il grande chimico Faustino Malaguti, fuggito dagli Stati Pontifici nel 1831, trovò lieta accoglienza a Parigi nel laboratorio di Gay-Lussac e di Pelouze, e nel 1842 fu nominato professore di chimica nell'Università di Rennes, ove morì nel 1878. Ricordo anche Pellegrino Rossi, esule dal 1815, che fu dal 1833 al 1840 professore di economia politica nel Collegio di Francia, poi membro dell'Accademia Francese nel 1836, e nominato nel 1839 Pari di Francia; e Carlo Matteucci che studiò pure a Parigi.

Così potrei dire di Mamiani, che, esule, soggiornò 15 anni a Parigi, scrivendovi le principali sue opere, e fu nominato membro dell'Accademia Francese; di Gioberti e di tanti altri; ma non voglio tacere di Santorre Santarosa che fu amicissimo di Victor Cousin e da questi fu soccorso come fratello; il Cousin ne onorò la memoria

con un ricordo in Grecia, a Sfacteria, nel posto ove Santorre morì, e con splendide iscrizioni dedicatorie nella sua traduzione di Platone.

Il nostro grande Cesare Balbo diceva giustamente che sarebbe assai utile si scrivesse una *Storia degli Italiani fuori d'Italia*.

Non pochi chimici italiani, alcuni dei quali divennero illustri, furono bene accolti e studiarono nei laboratori di Parigi, e per non parlare che dei morti, ricorderò: *Tupputi* che fece dei bei lavori sul nickel presso Vauquelin nel 1812; *Faustino Malaguti* sovrалodato; *Antonio Kramer* di Milano, che studiò nei laboratori di Laugier (1828) e di Laurent (1836) e fu uno dei promotori dell'industria chimica lombarda; *Raffaele Piria* dal 1837 al 1840 studiò nel laboratorio di Dumas, ove fece le sue classiche ricerche sulla salicina e scoprì l'acido salicilico; *Ascanio Sobrero* stette presso il Pelouze e nel 1846 a Torino scopriva la nitroglicerina; poi *Luigi Chiozza*, il fedele ed intelligente assistente e collaboratore di Gerhardt dal 1851 al 1853, che fece tante belle ricerche in chimica organica; *D. De Luca* per molti anni, dal 1854 al 1859 circa, studiò nel laboratorio di Marcelin Berthelot, e con questo illustre chimico pubblicò numerosi lavori sui derivati allilici e propilici; *G. Ubaldini* di Faenza, il quale pure studiò nel laboratorio di Berthelot; poi *Arnaudon* di Torino nel laboratorio di Chevreul, di cui fu assistente dal 1853-58; *Frapolli* in quello di Wurtz nel 1858-59. Arriviamo così all'anno fatidico 1859. Bisogna aver avuto la fortuna di vivere in quei giorni in cui scendevano dalle Alpi i soldati francesi, che coi nostri correvano fidenti alla morte sui campi di battaglia, per avere un'idea dell'entusiasmo patriottico che allora animava le nostre provincie.

La morte del Berthelot fu un vero lutto per tutti i cultori della scienza. Dobbiamo essere grati tanto a coloro che ci hanno fatto il bene materialmente, quanto, e più ancora, a coloro che contribuirono ad aumentare il nostro sapere, od a confortarci colla lettura delle loro opere nelle lotte del pensiero. Il bene non consiste solamente nei vantaggi economici; oggi, pur troppo, ed è il difetto principale della nuova Italia, tutto si vuol ridurre a questioni economiche; oggi il grande termometro è la ricchezza: tutti vogliono arricchire, sia pure con mezzi disonesti; ma il bene morale è molto più elevato e duraturo.

Il Berthelot fu messo giustamente insieme in un solo pensiero con Pasteur, ma, disse il presidente della Società Chimica di Francia, "l'ammirazione che si ha per Berthelot è più disinteressata e più riflessiva; essa non si troverà che presso coloro che hanno una cultura intellettuale elevata, perchè le conseguenze dei suoi lavori sono di ordine più filosofico che non pratico „.

Gli immensi onori che egli ha ricevuto, specialmente la sepoltura nel Pantheon insieme all'amata Consorte, gli furono conferiti dal proprio paese non solamente come scienziato, ma anche come patriota, come un uomo di fede repubblicana inconcussa e che ha indubbiamente contribuito al consolidamento morale e materiale della propria Nazione.

Alla memoria del nostro Socio, a questo Genio, onore della razza nostra, esempio di carattere e di costanza nel lavoro, vada un reverente saluto di ammirazione e di affetto.

Nella seguente tabella sono riunite le relazioni differenziali dalle quali si deduce il grado di esattezza richiesta per le diverse quantità che entrano nell'espressione di H . (Vedi *Memorie* del CHISTONI, "Ann. Uff. Meteor. Centr.", Vol. V, parte I; e del PALAZZO, *ibid.*, Vol. XVI e XVIII).

In queste relazioni si sono trascurati i termini che non possono influire sul risultato finale.

Ritenendo che nelle misure in campagna non si può pretendere a una precisione che oltrepassi 1 unità della 4^a cifra decimale, nel sistema C.G.S. ed essendo il massimo valore di H da me misurato eguale a 0,22, si vede che l'approssimazione suddetta corrisponde a $\frac{dH}{H} = 0,00045$.

Dirimpetto alle relazioni differenziali sono notate le approssimazioni alle quali dovevo giungere con i magneti da me adoperati.

$dK = 2K \frac{dH}{H}$	{ per N.1. $K = 278$ per N.3. $K = 265$	{ $dK = \pm 0,25$ $dK = \pm 0,23$
$dR = -\frac{2}{3} R \frac{dH}{H}$	per $R = 30$ cm.	$dR = \pm 0^{\text{cm}},009$
$da = \frac{2}{t-\tau} \frac{d}{H}$	per $t - \tau = 6^{\circ}$ (massima differenza raggiunta: $5^{\circ},2$)	$da = \pm 0,00015$
$dh = \frac{-2}{H'(1 + \text{sen } \varphi)} \frac{dH}{H}$	per $H' = 0,22$ e $\varphi = 16^{\circ}$ (massimi valori osservati)	$dh = \pm 0,0030$
$dp = 2R^2 \frac{dH}{H}$	per $R = 30$ cm.	$dp = \pm 0,8$
$d\Delta = \frac{-2}{0,0000463} \frac{dH}{H}$	$d\Delta = \pm 19'$
$d\tau = -\frac{2}{3\beta} \frac{dH}{H}$	$d\tau = \pm 16^{\circ}$
$dt = \frac{1}{\alpha} \frac{dH}{H}$	$dt = \pm 37^{\circ}$
$d(t - \tau) = \frac{2}{\alpha} \frac{dH}{H}$	{ per N. 1, $a = 0,00032$ } { per N. 3, $a = 0,00040$ }	{ $d(t - \tau) = \pm 3^{\circ}$ $d(t - \tau) = \pm 2^{\circ}$
$dT = -T \frac{dH}{H}$	per $T = 4^{\text{s}}$	$dT = \pm 0^{\text{s}},0017$
$d\varphi = -2\text{tg}\varphi \frac{dH}{H}$ (astraendo dal termine in hH')	{ per $\varphi = 13^{\circ}$ (minima deviazione osservata alla distanza $R=30$) per $\varphi = 5^{\circ}30'$ (" " " " $R=40$)	{ $d\varphi = \pm 0',7$ $d\varphi = \pm 0',3$
$d\varphi = -\frac{2}{hH' \cos \varphi} \frac{dH}{H}$ (considerando il solo φ del termine in hH')	posto anche $\cos \varphi = 1$	$d\varphi = \pm 13^{\circ}$
$dH' = -\frac{2}{h(1 + \text{sen } \varphi)} \frac{dH}{H}$	posto anche $\text{sen } \varphi = 1$ } per N. 1 . . . per N. 3 . . .	{ $dH' = \pm 0,04$ $dH' = \pm 0,08$

Meritano di essere esaminati più da vicino i risultati relativi a dR , dT e $d\varphi$.

1) L'approssimazione da ottenere in R è di $0,^{\text{cm}}009$, cioè circa $\frac{1}{10}$ di millim.

Come dissi nella descrizione dell'apparecchio, le divisioni dell'asta metrica sono alquanto grossolane: perciò si richiede una grande attenzione nel far coincidere l'indice del corsoio con le divisioni dell'asta: per ottenere una maggior esattezza, nelle misure del 1906 ho adoperato a questo scopo una lente d'ingrandimento.

2) L'approssimazione da raggiungere in T è di $0^s,0017$.

Per determinare la durata di un'oscillazione, nella campagna del 1905 osservavo due serie di passaggi della divisione di mezzo del magnete oscillante dietro il filo verticale del reticolo, di 7 in 7, in modo che tra il 1° passaggio di una serie ed il 1° dell'altra vi fossero almeno 100 oscillazioni, e facevo la differenza dei tempi dei passaggi corrispondenti delle due serie. Invece nella campagna del 1906 usai sempre il metodo del Palazzo, osservando cioè 200 oscillazioni di seguito di 5 in 5, e facendo la differenza tra la 0^a e la 100^a; tra la 5^a e la 105^a; ecc.

Quindi per avere $dT = 0^s,0017$, l'errore di ognuna delle durate dovrebbe essere di almeno $0^s,17$, sempre nello stesso senso, ciò che è contrario alla legge di probabilità degli errori di osservazione; tanto più che l'abitudine delle osservazioni astronomiche col metodo "dell'occhio e dell'orecchio", mi metteva in grado di cogliere con una certa sicurezza circa il decimo di secondo. Del resto in tutte le osservazioni la differenza tra le durate di un'oscillazione in senso pari ed in senso dispari non passò che cinque volte $0^s,001$; ed una sola volta giunse a $0^s,0016$.

Nel valore di T non ho tenuto conto dell'andamento del cronometro che si mantenne per lo più intorno a 7^s : mi sono assicurato che anche nei casi più sfavorevoli la correzione da fare al valore di H non arriverebbe a 2 unità della 5^a cifra decimale.

Così pure non ho ridotto T alla durata di un'oscillazione infinitesima, giacchè l'ampiezza essendo rimasta inferiore a $40'$ la correzione corrispondente di T sarebbe stata minore di $0^s,00003$.

3) L'approssimazione in φ deve essere rispettivamente, alle distanze 30 e 40 cm: $0',7$ e $0',3$. Si vede quindi che per la distanza 40 cm., siamo al limite della precisione richiesta. Di qui si deduce l'opportunità di raddoppiare le misure di deviazioni, come feci nella campagna del 1906.

Una causa di errore in φ , particolare ai magneti da me usati, sta nel modo col quale è diviso il collimatore del magnetino delle deviazioni: vi è possibilità di confondere con la divisione centrale altre due distanti da questa circa $40'$, ciò che introdurrebbe nel valore di φ un errore di circa $10'$.

Le cause di errore sopra riportate dipendono tutte dall'osservazione. Altre invece dipendono dalla costruzione stessa del magnetometro. Queste furono studiate minutamente dal CHRISTONI nella sua *Memoria sulla misura delle deviazioni col magnetometro dei seni*, ecc. ("Ann. Uff. Meteor. Centr.", Vol. X, parte IV, pagina 285 sg. Cfr. PALAZZO, *ibid.*, Vol. XVI, parte I, pag. 38 sg.). Applicando le conclusioni della Memoria al mio caso, ho ottenuto i seguenti risultati.

1) La doppia eccentricità del magnetino rispetto all'asta metrica poteva produrre delle influenze ϵ e η massime di

$$\begin{array}{ll} \epsilon = 0',34 \text{ alla distanza } 30; & \epsilon = 0',011 \text{ alla distanza } 40; \\ \eta = 0',13 \text{ " " } 30; & \eta = 0',03 \text{ " " } 40. \end{array}$$

2) L'effetto della torsione del filo di sospensione è affatto trascurabile.

3) L'inclinazione β dell'asse del magnete deviatore sull'orizzonte può dipendere dalle forchette del sostegno, dalla non orizzontalità dell'asta metrica, oppure dall'inclinazione dell'asse magnetico rispetto all'asse di figura. Quest'ultima è di circa 12' per il magnete N. 3; e di 5' per N. 1. Ho verificato che le forchette sono foggiate in modo che l'asse di figura del magnete rimane parallelo all'asse dell'asta metrica, e che l'asta metrica è sensibilmente orizzontale quando il teodolite è ben livellato; d'altra parte il teodolite stesso rimase sempre livellato entro 3-4'; mentre, ponendo anche $\beta = 1^\circ$, si avrebbe ancora $d\varphi < 0',2$.

Inoltre l'inclinazione β dell'asta metrica ha per effetto di diminuire la distanza R nel rapporto $R : R(1 - \cos \beta)$: quindi β sarebbe trascurabile finchè rimanesse inferiore a 1°20'.

4) L'effetto di uno spostamento laterale θ dell'asse magnetico del magnete deviatore rispetto all'asse dell'asta metrica è trascurabile finchè θ non raggiunga 1°, mentre avevo $\theta < 12'$ per N. 3; e $\theta < 5'$ per N. 1.

5) Il difetto di perpendicolarità tra i verticali passanti per gli assi del magnetino deviato e dell'asta metrica produce in φ un errore inferiore a 0',2 finchè non oltrepassi 1°; ora ho verificato che la perpendicolarità dei due piani si mantiene entro pochi minuti primi.

6) Se i centri dei due magneti si trovassero in due piani orizzontali differenti, ammesso che la distanza di questi due piani ammontasse a 1 mm., l'errore in φ non giungerebbe a 2"; ora per mezzo del traguardo di ottone che si può porre sulle forchette di sostegno al posto del magnete deviatore si è sicuri di disporre i due magneti in modo che i due piani considerati non distino di più di 1 mm.

Concludendo si vede che le condizioni di esattezza dello strumento erano tutte ampiamente verificate. Ciò non toglie che si debba cercare di ridurre al minimo le sopradette cause strumentali di errore, potendo parecchie di esse influire nel medesimo senso. Si vede pure quante debbano essere le cautele per ottenere una buona misura della Componente orizzontale, specialmente nella determinazione dell'angolo di deviazione alla distanza maggiore.

Determinazione delle costanti strumentali.

I. *Momento di inerzia dei magneti.*

Per determinare il momento di inerzia K di un magnete (o piuttosto del sistema mobile: magnete e staffa) si osservano le durate di oscillazione del sistema dapprima scarico, poi con un sovrappeso di momento di inerzia C noto. Supponendo che H non vari durante l'esperienza, si ha, dopo facili riduzioni:

$$K = C \frac{1 + 2(\beta - \alpha)t_1}{\left(\frac{T_1}{T}\right)^2 [1 + 0,0000463(\Delta_1 - \Delta) - (a + 2\alpha)(t_1 - t)] - 1}$$

ove

K e C sono rispettivamente i momenti di inerzia a 0° del sistema mobile e del sovrappeso (cilindro nel mio caso);

T , t , Δ sono la durata di oscillazione, la temperatura e l'effetto di 360° di torsione, per il sistema mobile scarico;

T_1 , t_1 , Δ_1 le quantità analoghe per il sistema caricato del cilindro di inerzia;

a il coefficiente di temperatura del magnete;

α e β i coefficienti di dilatazione lineare dell'acciaio e della materia del cilindro addizionale (ottone) $\alpha = 0,000012$

$$\beta = 0,000018.$$

Dall'espressione di K si traggono le seguenti relazioni differenziali:

$$dC = \frac{C}{K} dK; dt_1 = \frac{1}{2(\beta - \alpha)} \frac{dK}{K}; d(t_1 - t) = \frac{C}{(a + 2\alpha)\left(\frac{T_1}{T}\right)^2 K^2} dK$$

$$dT = \frac{TC}{2\left(\frac{T_1}{T}\right)^2 K^2} dK; dT_1 = \frac{T_1 C}{2\left(\frac{T_1}{T}\right)^2 K^2} dK, d(\Delta_1 - \Delta) = \frac{C}{0,0000463\left(\frac{T_1}{T}\right)^2 K^2} dK.$$

Sostituendo alle diverse quantità i loro valori ottenuti nelle esperienze, si trova che per raggiungere in dK le rispettive approssimazioni di 0,25 e 0,23 per i magneti N. 1 e N. 3, si deve ottenere:

$$dC = 0,49; d(\Delta_1 - \Delta) = 12'; d(t_1 - t) = 1^{\circ},7;$$

$$dT = 0,0012; dT_1 = 0,002 \text{ per N. 1;}$$

$$dT = 0,0014; dT_1 = 0,002 \text{ per N. 3.}$$

Si vede che il grado di precisione richiesto si può raggiungere facilmente nelle quantità t , t_1 , Δ , Δ_1 ; e che basta un po' di attenzione nella determinazione di T e T_1 .

Cerchiamo a quali condizioni si ottiene $dC = 0,49$. Essendo per il nostro ma-

gnetometro i corpi di sopraccarico cilindri circolari retti di ottone oscillanti (teoricamente) intorno ad un asse normale nel punto di mezzo all'asse geometrico si ha:

$$C = P \left[\frac{L^2}{12} + \frac{D^2}{16} \right]$$

dove P è la massa; L la lunghezza; D il diametro. Quindi

$$dP = \frac{P}{C} dC; \quad dL = \frac{6}{PL} dC; \quad dD = \frac{8}{PD} dC.$$

Dunque per avere $dC = 0,49$, debbono essere al più

$$dP = 0^{\text{gr}},057; \quad dL = 0^{\text{cm}},0045; \quad dD = 0^{\text{cm}},0615.$$

Nelle misure di P , L , D si raggiunge facilmente un'esattezza molto maggiore.

Per la determinazione di K avevo a mia disposizione i tre cilindri di ottone di Torino. Questi cilindri non portano nessun distintivo all'infuori di certe macchie che ho notate con cura.

Le dimensioni ed i pesi dei tre cilindri furono misurati a Modena dal D^r. Teglio. Le medie delle misure, ridotte a 0°, sono le seguenti:

Cil. I	$P = 62^{\text{gr}},82159$	$L = 9^{\text{cm}},9322418$	$D = 0^{\text{cm}},99233$	$C = 520,31$
Cil. II	63,994576	10,05259	0,993498	542,86
Cil. III	63,66276	9,916018	0,9951	525,59

Ne risultano per C i valori portati nella quarta colonna.

Non adoperai il cil. III, perchè porta una grande macchia di ossido (o di amalgama?). Invece usai anche i due cilindri del prof. Palazzo, contrassegnati N_{II} ed N_{IV} .

Esperienze sul momento di inerzia dei magneti.

Feci queste esperienze: a Montaldo Torinese, il 19, 20, 22 e 23 novembre 1905; nella Biblioteca dell'Osservatorio di Moncalieri, nelle notti 6-7 e 8-9 dicembre 1905. I valori ottenuti in queste due serie valgono per tutte le misure fatte fino al 4 agosto 1906. Avendo poi smontato i magneti per lo studio del coefficiente di induzione, feci a Montaldo, sul solo magnete N. 1 che mi servì in seguito, altre due serie di determinazioni, il 14 agosto ed il 18 settembre 1906, ed i nuovi valori valgono per le misure fatte dal 10 agosto al 18 settembre.

Ho cercato sempre di togliere l'eccentricità del cilindro di sovraccarico rispetto alla verticale passante per il filo di sospensione, col mezzo suggerito dal Palazzo, (" Ann. Uff. Centr. ", Vol. XVI, p. 50), procurando che il medesimo punto del collimatore coincidesse sempre col filo orizzontale del reticolo del cannocchiale.

Nelle tabelle qui appresso sono riportati i risultati delle misure. Anche in questi risultati si può notare il fatto rilevato dal Palazzo (p. 55), di una differenza sistematica nei valori di K ottenuti coll'uno o coll'altro cilindro, differenza da imputarsi probabilmente alla non omogeneità della materia dei cilindri: il cilindro II dà valori di K più elevati.

Momento di inerzia del Magnete N. 3.

Magnete	T_1	T	Δ_1	Δ	t_1	t	K
Montaldo, 1905, Novembre 19.							
solo		4,08080		66,2		9,0	
con cil. I	7,02136		117,0		9,2		264,70
con cil. II	7,11857		112,2		9,3		265,05
solo		4,08055				8,8	
con cil. II	7,11714		110,5		8,8		265,05
con cil. I	7,02082		106,0		9,3		264,70
solo		4,08015		75,1		9,3	
Montaldo, 1905, Novembre 22.							
solo		4,04190		55,1		14,4	
con cil. I	6,96058		95,3		14,1		264,26
con cil. II	7,05425		94,5		12,3		264,62
solo		4,04085				9,8	
con cil. II	7,03667		94,5		9,6		266,02
con cil. I	6,94617		95,3		8,5		264,86
solo		4,03575		55,1		8,0	
Moncalieri, 1905, Dicembre 6-7.							
solo		4,21470		18,5		11,3	
con cil. N _{II}	7,36517		34,0		11,7		265,16
con cil. N _{IV}	7,40750		37,9		12,3		265,04
solo		4,21658		18,0		12,3	
con cil. N _{IV}	7,40990		34,9		12,6		264,91
con cil. N _{II}	7,36766		34,5		12,4		265,07
solo		4,21655		17,7		12,5	

Media dei 12 valori: $K = 264,98 \pm 0,08$

Momento d'inerzia del Magnete N. I

Magnete	T_1	T	Δ_1	Δ	t_1	t	K
Montaldo, 1905, Novembre 20.							
solo		4,42105		76,5		8,5	
con cil. I	7,49255		127,2		9,0		277,27
con cil. II	7,59449		126,6		9,0		277,62
solo		4,42398		76,5		9,0	
con cil. II	7,59347		128,0		9,2		277,79
con cil. I	7,49549		126,7		9,5		277,27
Montaldo, 1905, Novembre 23.							
solo		4,38145		63,0		14,9	
con cil. I	7,42467		105,6		16,2		277,47
con cil. II	7,52500		103,6		14,5		277,64
solo		4,38105				13,9	
con cil. II	7,52217		103,4		12,6		277,86
con cil. I	7,49549		101,8		10,8		277,17
solo		4,37985		60,0		10,3	
Moncalieri, 1905, Dicembre 8-9.							
solo		4,51883		23,6		10,0	
con cil. N _{II}	7,77125		39,5		10,5		277,93
con cil. N _{IV}	7,81442		40,8		10,6		277,83
solo		4,51795		21,7		10,6	
con cil. N _{IV}	7,81610		39,4		10,7		277,63
con cil. N _{II}	7,77108		38,3		10,7		277,95
solo		4,51895		20,0		10,6	

Media dei 12 valori: $K = 277,66 \pm 0,053$

Montaldo, 1906, Agosto 14.							
solo		4,51220		19,9		24,2	
con cil. I	7,66768		34,4		25,0		277,82
con cil. II	7,77167		33,3		25,3		278,27
solo		4,52600		19,9		25,3	
Montaldo 1906, Settembre 18.							
solo		4,51220		21,7		19,9	
con cil. I	7,64725		36,2		20,2		277,73
con cil. II	7,74975		35,6		20,4		278,31
solo		4,51280		19,5		20,3	

Media dei 4 valori: $K = 278,03 \pm 0,10$

II. *Esame dell'asta metrica.*

Questo esame fu fatto a Modena dal D.r Teglio. Ecco i risultati delle misure ridotte a 0°:

Tratto 44 destra . 44 sinistra	}	Mis. dir. 44 ^d -44 ^s	mm. 880,09637	}	Media 44 ^d -44 ^s mm. 880,09351
		" 10 ^d -44 ^d	" 340,00547		
		" 10 ^d -44 ^s	" 540,08518		
		" 44 ^d -44 ^s	" 880,09065		
		Diff.	" 0,00572		
39 ^d -39 ^s . .	}	Mis. dir. 39 ^d -39 ^s	mm. 780,1259	}	Media 39 ^d -39 ^s mm. 780,1272
		" 10 ^d -39 ^d	" 290,0123		
		" 10 ^d -39 ^s	" 490,1162		
		" 39 ^d -39 ^s	" 780,1285		
		Diff.	" 0,0026		
34 ^d -34 ^s . .	}	Mis. dir. 34 ^d -34 ^s	mm. 680,1296	}	Media 34 ^d -34 ^s mm. 680,13325
		" 10 ^d -34 ^d	" 240,0220		
		" 10 ^d -34 ^s	" 440,1149		
		" 34 ^d -34 ^s	" 680,1369		
		Diff.	" 0,0064		
30 ^d -30 ^s . .	}	Mis. dir. 30 ^d -30 ^s	mm. 600,1398	}	Media 30 ^d -30 ^s mm. 600,1425
		" 10 ^d -30 ^d	" 200,0353		
		" 10 ^d -30 ^s	" 400,1099		
		" 30 ^d -30 ^s	" 600,1452		
		Diff.	" 0,0054		
26 ^d -26 ^s . .	}	Mis. dir. 26 ^d -26 ^s	mm. 520,1188	}	Media 26 ^d -26 ^s mm. 520,11965
		" 10 ^d -26 ^d	" 159,9955		
		" 10 ^d -26 ^s	" 360,1250		
		" 26 ^d -26 ^s	" 520,1205		
		Diff.	" 0,0017		

Ho avuto queste misure soltanto nell'ottobre 1905, quando avevo già eseguito tutte le esperienze di deviazioni del 1905 alle distanze 30 e 40 cm. Dovetti dunque determinare la lunghezza del tratto 40^d — 40^s. Adoperai a questo scopo il piccolo comparatore della Scuola del Valentino. Non disponendo di un metro campione, misurai in giri della vite micrometrica del comparatore le distanze 44-40, 40-39; dalla media di 32 misure risultò:

$$\begin{aligned}
 \text{distanza } 39^d - 40^d & \text{ mm. } 10,00906 \\
 & 39^s - 40^s & 9,94043 \\
 \text{lunghezza } 40^d - 40^s & \text{ mm. } 800,0767 \pm 0,0039
 \end{aligned}$$

III. *Coefficiente di temperatura dei magneti.*

I coefficienti di temperatura dei magneti vennero determinati all'Ufficio Meteorologico Centrale, nelle notti 2-3 maggio 1903 per N. 3; e 9-10 maggio per N. 1. Il metodo usato fu quello dei seni. Il magnete in istudio era immerso in un bagno del quale si faceva variare la temperatura (Cfr. CHISTONI, *Sulla misura del Coeff. di Temper. dei magneti*, " Mem. della R. Accad. di Modena ", vol. IX).

Chiamando ω_1 , ω_2 , le deviazioni prodotte sul magnetino sospeso dal magnete in istudio alle temperature t_1 , t_2 , si ha la relazione:

$$a = \frac{1 - \frac{\text{sen } \omega_2}{\text{sen } \omega_1}}{t_2 - t_1}.$$

Non occorre rendere questa formola calcolabile coi logaritmi; è molto più spiccio adoperare i logaritmi di somma e sottrazione.

Il coefficiente così definito non è costante, ma varia con la temperatura; è quindi logico cercare di rappresentare il coefficiente medio tra 0° e t° , con una espressione della forma: $f(t) = \alpha + \beta t$.

Il coefficiente medio tra due temperature t_1 e t_2 sarà dato da

$$\frac{a_1 t_1 - a_2 t_2}{t_1 - t_2}.$$

Si potranno così calcolare delle tabelle dei valori che prende il coefficiente medio intorno alle temperature 5° , 10° , ecc.

Ecco i risultati delle misure e dei calcoli. Le temperature sono le medie corrette delle letture fatte su due termometri.

Magnete N. 1		Magnete N. 3	
1903, 9-10 Maggio		1903, 2-3 Maggio	
t	ω	t	ω
0,10	32.39,5	0,06	38.41,5
20,15	32.26,6	20,81	38.19,0
39,07	32.14,4	40,72	37.56,0
20,75	32.25,3	20,31	38.19,0
0,16	32.44,5	0,00	38.39,8
20,38	32.28,0	20,36	38.19,9
39,68	32.14,2	39,83	37.56,9
20,75	32.26,9	20,61	38.18,1
0,10	32.41,0	0,04	38.40,5

In base a questi dati si ottengono per a i seguenti valori:

Magnete N. 1			Magnete N. 3		
Intervallo $0^\circ-20^\circ$ (da 0,13 a 20,51)	Intervallo $0^\circ-40^\circ$ (da 0,13 a 39,38)	Intervallo $20^\circ-40^\circ$ (da 20,51 a 39,38)	Intervallo $0^\circ-20^\circ$ (da 0,03 a 20,52)	Intervallo $0^\circ-40^\circ$ (da 0,03 a 40,28)	Intervallo $20^\circ-40^\circ$ (da 20,52 a 40,28)
0,000292	0,000293	0,000295	0,000395	0,000409	0,000426
423	351	273	373	393	416
370	348	327	356	394	436
0,000310	0,000308	0,000307	0,000397	0,000400	407
0,000348	0,000325	0,000301	0,000380	0,000399	0,000421

Considerando che le 1° e le 3° letture di ogni serie corrispondono a temperature in aumento, e le 2° e le 4° a temperature in diminuzione, si vede che anche qui non vi è nessuna differenza sistematica tra gli uni e gli altri valori ottenuti (Cfr. PALAZZO, *loc. cit.*, pag. 43, nota; CHISTONI, *Mem. cit.*, pag. 22).

Dai risultati sopra riferiti si deduce il coefficiente medio tra 0° e t° :

$$\text{per N. 3: } f(t) = 0,00035818 + 0,0000010779 t;$$

$$\text{per N. 1: } f(t) = 0,00037434 - 0,0000012454 t.$$

È degno di nota il fatto che per il magnete N. 1 il termine in β è negativo.

Con queste espressioni di $f(t)$ si possono calcolare, per mezzo della formola sopra citata, i valori del coefficiente medio fra le temperature t_1 e t_2 , distanti 10°, e si ottengono le seguenti tabelle:

Magnete N. 1			Magnete N. 3		
Coefficiente medio fra		Valevole per temperatura intorno a	Coefficiente medio fra		Valevole per temperatura intorno a
0° e 10°	0,000362	5°	0° e 10°	0,000369	5°
5 e 15	349	10	5 e 15	380	10
10 e 20	337	15	10 e 20	391	15
15 e 25	325	20	15 e 25	401	20
20 e 30	312	25	20 e 30	412	25
25 e 35	300	30	25 e 35	423	30
30 e 40	0,000288	35	30 e 40	0,000434	35

IV. Coefficiente di induzione dei magneti.

La determinazione del coefficiente di induzione fu fatta col metodo del Lamont, osservando le differenze delle deviazioni prodotte dal magnete collocato verticalmente, a seconda che il suo polo N è rivolto a Zenit o a Nadir.

Questo metodo fu criticato vivamente dal Wild; ma tanto il CHISTONI ("Memorie R. Accad. di Modena", S. II, vol. IX; S. III, vol. III) che il PALAZZO ("Rend. R. Accademia dei Lincei", 1886, vol. I, due Note) hanno dimostrato che il metodo del Lamont somministra il valore del coefficiente di induzione con una approssimazione più che sufficiente per il nostro scopo, se è usato con le debite cautele, specialmente per ciò che riguarda la perfetta verticalità del magnete deviatore, l'invariabilità della sua distanza al magnetino deviato, e l'eliminazione dell'effetto della dissimmetrica distribuzione del magnetismo nelle sbarre (1).

Mi sembra che a queste condizioni risponda pienamente il sostegno acquistato dal Gabinetto di Fisica della R. Università di Torino, ed eseguito dal Fascianelli

(1) A conferma di queste asserzioni, vedasi: "Jahrbuch der Meteorol., Erdmagn. und Seismol. Beobacht.", di Pola, anno 1902, pag. XXXI. Per due magneti studiati si ha, col metodo del Lamont: 0,00957 e 0,00998; col metodo di Weber: 0,00954 e 0,00992.

sotto la direzione del prof. Palazzo. Pregio principale di questo sostegno è che tutte le rettifiche si possono verificare per mezzo dell'orizzonte artificiale, quindi con grande esattezza.

Il Lamont ammetteva due coefficienti di induzione h_1 ed h_2 , corrispondenti ai casi ove la forza inducente tende a indebolire oppure ad aumentare il momento magnetico dell'ago, e che starebbero tra loro nel rapporto 4:3. Però le ricerche del Kohlrausch, del Sack e del Wild hanno dimostrato che, se questa differenza esiste, essa non può avere nessuna influenza finchè si tratta di forze magnetiche dell'ordine di grandezza del campo terrestre. D'altronde, anche ammessa la relazione del Lamont, si vede facilmente che l'errore introdotto nell'espressione di h , sostituendo $h(1 + \text{sen}\varphi)$ a $(h_1 + h_2 \text{sen}\varphi)$, sarebbe uguale a $\frac{1}{7} h(1 - \text{sen}\varphi)$; e fatto anche $\text{sen}\varphi = 0$, questo errore sarebbe uguale a $h/7$; cioè, nel nostro caso, $dh = 0,0008$ per il magnete N. 3, e $dh = 0,0016$ per N. 1; mentre basta ottenere $dh = 0,0030$.

Per calcolare h serve la formola del Lamont sotto la forma data dal Palazzo a pag. 438 (Nota I, sop. cit.):

$$h = \frac{\text{tg } \frac{1}{2} (\varphi - \varphi')}{H \text{tg } \text{tg } \frac{1}{2} (\varphi + \varphi')},$$

ove le φ e φ' , come pure le letture α dalle quali si deducono φ e φ' , hanno il medesimo significato che nella nota citata.

Questa formola dà luogo alle seguenti relazioni differenziali:

$$dH = -\frac{H}{h} dH; \quad dI = -\frac{\text{sen } 2I}{2h} dh;$$

$$d(\varphi - \varphi') = -\frac{\text{sen}(\varphi - \varphi')}{h} dh; \quad d(\varphi + \varphi') = -\frac{\text{sen}(\varphi + \varphi')}{h} dh.$$

Per ottenere l'approssimazione $dh = 0,0030$, basterebbe avere:

$$\begin{array}{ll} dH = 0,105 \text{ per il magnete N. 3;} & dH = 0,053 \text{ per N. 1;} \\ dI = 12^\circ \quad \text{,,} \quad \text{,,} \quad \text{N. 3;} & dI = 6^\circ \quad \text{,,} \quad \text{N. 1;} \\ d(\varphi - \varphi') = 1,7 \quad \text{,,} \quad \text{,,} \quad \text{N. 3;} & d(\varphi - \varphi') = 1,5 \quad \text{,,} \quad \text{N. 1;} \\ d(\varphi + \varphi') = 12^\circ \quad \text{,,} \quad \text{,,} \quad \text{N. 3;} & d(\varphi + \varphi') = 6^\circ \quad \text{,,} \quad \text{N. 1.} \end{array}$$

Si vede che gli errori in H , I e $(\varphi + \varphi')$ non sono temibili, e che basta un po' di attenzione nelle letture per raggiungere il grado di esattezza richiesta in $(\varphi - \varphi')$.

Per la determinazione di h avevo a mia disposizione due serie di misure: quelle fatte a Roma dal prof. Palazzo nel maggio 1903, e quelle fatte da me a Montaldo nei mesi di agosto e settembre 1906. Noterò che nell'ultima serie di Montaldo, invece di girare il magnete intorno al suo asse di figura di 180° , l'ho girato quattro volte di 90° ; per cui ritengo quest'ultima serie più soddisfacente delle altre.

Coefficiente di induzione del Magnete N. 3.

	Roma, 1903. Maggio 17		Montaldo, 1906. Agosto 7		Montaldo, 1906. Sett. 10	
	Da 0.30 a 1.7 am.	Da 1.12 a 1.45 am.	Da 3.37 a 4.20 pm.	Da 4.21 a 4.58 pm.	Da 2.28 a 3.22 pom.	Da 3.30 a 4.32 pm.
α_1 . . .	60.26.25	60.29.00	111.43.10	111.46.40	42.13.40	42.18.50
α_2 . . .	19.15.05	19.16.25	86.18.40	86.17.30	16.58.40	17.02.10
α_3 . . .	19.02.40	19.04.15	86.14.00	86.13.30	16.55.50	17.00.20
α_4 . . .	60.27.50	60.29.00	111.40.10	111.44.10	42.09.40	42.15.40
α_5 . . .	19.02.05	19.03.15	86.17.40	86.15.30	16.57.20	16.59.00
α_6 . . .	60.21.25	60.20.35	111.48.50	111.48.50	42.16.50	42.14.40
α_7 . . .	60.21.00	60.22.35	111.51.40	111.51.30	42.20.10	42.19.40
α_8 . . .	19.12.50	19.14.00	86.21.10	86.19.30	17.00.30	17.03.00
$\frac{1}{2}(\varphi - \varphi^1)$	2'.40"	3'.07"	1'.45"	1'.39"	1'.40"	1'.45"
$\frac{1}{2}(\varphi + \varphi^1)$	20°.38'.00"	20°.37'.54"	12°.44'.02"	12°.45'.39"	12°.38'.30"	12°.38'.02"
I . . .	56°.50'		62°.35'		62°.38'	
H . . .	0.239		0.20225		0.20283	
h . . .	0.0056334	0.0065846	0.0057775	0.0054354	0.0055177	0.0057840
Media : (scartando il 2° valore di Roma) $h = 0,0056896$						

Coefficiente di induzione del Magnete N. 1.

	Roma, 1903, Maggio 14		Montaldo, 1906, Agosto 7		Montaldo, 1906, Sett. 19	
	Da 0.51 a 1.53 am.	Da 1.53 a 2.29 am.	Da 9.28 a 10.17 am.	Da 10.20 a 11.04 am.	Da 9.36 a 10.41 am.	Da 10.50 a 11.52 am.
α_1 . . .	58.19.20	58.08.05	110.29.30	110.30.00	41.00.40	40.56.10
α_2 . . .	21.14.20	21.25.15	88.00.20	87.53.30	18.26.40	18.22.50
α_3 . . .	21.01.55	21.07.20	87.50.35	87.45.30	18.18.20	18.13.40
α_4 . . .	58.18.05	58.07.15	110.26.10	110.22.00	40.55.00	40.53.10
α_5 . . .	21.18.20	21.08.20	87.51.00	87.49.30	18.19.50	18.17.20
α_6 . . .	58.10.45	58.18.20	110.29.55	110.26.20	40.56.30	40.50.00
α_7 . . .	58.12.55	58.26.20	110.34.20	110.30.00	41.02.40	40.59.00
α_8 . . .	21.30.15	21.19.35	87.58.50	87.57.50	18.24.40	18.20.20
$\frac{1}{2}(\varphi - \varphi^1)$	3'.28"	4'.45"	3'.10"	3'.00"	3'.07"	3'.01"
$\frac{1}{2}(\varphi + \varphi^1)$	18°.29'.32"	18°.29'.56"	11°.17'.24"	11°.17'.15"	11°.18'.15"	11°.18'.01"
I . . .	56°.50'		62°.35'		62°.38'	
H . . .	0.239		0.20225		0.20283	
h . . .	0.008245	0.011293	0.011565	0.011214	0.011574	0.011207
Media : (scartando il 1° valore di Roma) $h = 0,011371$						

V. Coefficiente magnetometrico.

Nell'esperienza delle deviazioni, il rapporto $\frac{H}{M}$ è espresso da

$$\frac{H}{M} = \frac{2(1 - a\tau)(1 - hH' \operatorname{sen}\varphi)}{R^2(1 + 3\beta\tau) \operatorname{sen}\varphi} \left[1 + \frac{p}{R^2(1 + 2\beta\tau)} + \dots \right]$$

Si dimostra che il termine di correzione di 4° grado in R è trascurabile, nel magnetometro dei seni, quando le lunghezze dei due magneti sono nel rapporto 1:0,47. I magneti di Torino verificano sensibilmente questa condizione. p si chiama *coefficiente magnetometrico*.

Scrivendo:

$$A_1 = \frac{2(1 - a\tau_1)(1 - hH' \operatorname{sen}\varphi_1)}{R_1^2(1 + 3\beta\tau_1) \operatorname{sen}_1} ; A_2 = \dots$$

e supponendo H invariato da una misura all'altra, si ha:

$$p = \frac{\frac{A_1 - A_2}{A_2} - \frac{A_1}{A_1}}{\frac{R_2^2(1 + 2\beta\tau_2)}{R_1^2(1 + 2\beta\tau_1)} - \frac{A_1}{A_2}} = \frac{\left[\frac{A_1}{A_2} - 1 \right] R_1^2(1 + 2\beta\tau_1)}{\frac{R_2^2(1 + 2\beta\tau_1)}{R_2^2(1 + 2\beta\tau_2)} - \frac{A_1}{A_2}}$$

Nella sua Memoria *Sul calcolo del coefficiente magnetometrico* (* Atti R. Accademia di Torino .., XXIV, 310 sg.), il Chistoni stabilisce a quale grado di esattezza si deve giungere nelle varie quantità che figurano nell'espressione di p . In base a questa discussione egli propone una formola molto più semplice. Il Palazzo (loc. cit., pagg. 58, 60) mosse contro questa formola alcune critiche alle quali il Chistoni rispose in una nuova Nota (Atti R. Acc. Torino, XXXV). Per parte mia, a fine di controllare meglio alcune mie osservazioni, calcolai i valori di p colla formola esatta. Il calcolo era certamente più laborioso: però si semplificava alquanto con l'uso dei logaritmi di somma e sottrazione, e delle tabelle dei logaritmi di $(1 + 2\beta\tau)$, $[1 + (a + 3\beta)(\tau_2 - \tau_1)]$.

Avendo fatto i calcoli con la formola esatta, ho voluto anche dedurre da questa le relazioni differenziali relative alla quantità che vi figurano. Scrivendo $\frac{A_1}{A_2}$ sotto la forma:

$$\left[1 + (a + 3\beta)(\tau_2 - \tau_1) \right] \left[1 - hH'(\operatorname{sen}\varphi_1 - \operatorname{sen}\varphi_2) \right] \frac{R_2^3}{R_1^3} \frac{\operatorname{sen}\varphi_2}{\operatorname{sen}\varphi_1},$$

e chiamando, per abbreviare, $[H]$ il termine in hH' , per ottenere p con l'approssimazione di 0,8, nelle condizioni più sfavorevoli, dovevano essere:

$$\begin{aligned} d \frac{A_1}{A_2} &= 0,00032; & d[H] &= 0,00035; & d(\tau_2 - \tau_1) &= 0^{\circ},8; \\ dR_1 &= 0^{\text{cm}},0034 \text{ (per } R_1 = 30); & dR_2 &= 0^{\text{cm}},0043 \text{ (per } R_2 = 10); \\ d\varphi &= 0,000367 \operatorname{tg}\varphi \begin{cases} d\varphi_2 = 8'' & \text{(per } \varphi_2 = 5^{\circ},45') \\ d\varphi_1 = 18'' & \text{(per } \varphi_1 = 15^{\circ}. \end{cases} \end{aligned}$$

Non vi è da far quistione sul termine in Hh' , giacchè il suo massimo valore è stato 0,00031. Invece si richiede una grande precisione nelle altre quantità.

$d(\tau_2 - \tau_1) = 0^{\circ},8$ vuol dire che non si deve sbagliare in τ di più di $0^{\circ},4$ nelle singole osservazioni. La lettura del termometro si fa con maggiore esattezza, ma non è altrettanto sicuro che il magnete abbia entro questo limite la temperatura segnata dal termometro.

Quanto all'approssimazione $0^{\text{cm}},0034$ da raggiungere in R_1 , si determina, è vero, il valore di R con maggior precisione, ma è ben difficile, nel mettere a posto il corsoio, di non sbagliare che di $\frac{3}{100}$ di millimetro.

La precisione da raggiungere in ϕ alla distanza maggiore è quasi tripla di quella richiesta per il calcolo di H , e non si può ottenere certamente con un circolo che dà i $20''$; tanto più che le variazioni della Declinazione possono passare di molto questo limite durante le esperienze. Non è quindi da stupirsi, come concludono il Chistoni ed il Palazzo (l. c.), se i singoli valori di p si allontanano dalla media di anche 3 unità. (Nelle mie misure la divergenza massima fu 2,08).

A causa della grande precisione richiesta, mi sembra che il calcolo del coefficiente magnetometrico fornisca il miglior controllo della bontà delle osservazioni.

Valori di p

Estate 1905: Magnete N. 1	Inverno 1905-6 (Montaldo)
Moncalieri R. C. $\left\{ \begin{array}{l} 23,74 \\ 25,76 \\ 24,46 \\ 22,88 \end{array} \right.$	Magnete N. 1 23,32
Moncalieri Langa $\left\{ \begin{array}{l} 24,10 \\ 23,22 \end{array} \right.$	Magnete N. 3 26,84
Giaveno 21,47	Estate 1906: Magnete N. 3
Alba 24,64	Lucento $\left\{ \begin{array}{l} 25,84 \\ 25,87 \\ 26,38 \end{array} \right.$
Chieri 24,82	Ciriè I 28,26
Castelnuovo 24,04	Lanzo 27,26
Riva 23,55	Moncalieri Langa $\left\{ \begin{array}{l} 28,05 \\ 26,12 \end{array} \right.$
Montaldo $\left\{ \begin{array}{l} 23,31 \\ 22,96 \end{array} \right.$	Moncalieri Vallere $\left\{ \begin{array}{l} 26,36 \\ 25,62 \end{array} \right.$
Soperga 22,28	Moncalieri R. C. $\left\{ \begin{array}{l} 27,39 \\ 25,49 \end{array} \right.$
Casalborgone 23,64	
Chivasso 23,44	
Settimo 24,20	
Pino 23,67	
Media = 23,68	Media = 26,60

Valori di p

Estate 1906 : Magnete N. 1	Estate 1906 : Magnete N. 1
Ciriè II $\left\{ \begin{array}{l} 23,73 \\ 22,71 \end{array} \right.$	Casalborgone . . . $\left\{ \begin{array}{l} 23,18 \\ 23,59 \end{array} \right.$
Gassino $\left\{ \begin{array}{l} 22,95 \\ 23,38 \end{array} \right.$	Poirino $\left\{ \begin{array}{l} 23,52 \\ 24,74 \end{array} \right.$
Montaldo $\left\{ \begin{array}{l} 22,34 \\ 22,35 \end{array} \right.$	Rivoli $\left\{ \begin{array}{l} 24,57 \\ 22,19 \end{array} \right.$
Chieri $\left\{ \begin{array}{l} 22,36 \\ 21,34 \end{array} \right.$	Avigliana $\left\{ \begin{array}{l} 24,18 \\ 24,25 \end{array} \right.$
Soperga $\left\{ \begin{array}{l} 23,28 \\ 22,61 \end{array} \right.$	Pianezza $\left\{ \begin{array}{l} 23,45 \\ 23,77 \end{array} \right.$
Pino 23,59	Caselle $\left\{ \begin{array}{l} 23,69 \\ 23,20 \end{array} \right.$
Riva $\left\{ \begin{array}{l} 24,22 \\ 23,99 \end{array} \right.$	Carignano $\left\{ \begin{array}{l} 24,12 \\ 21,64 \end{array} \right.$
Castelnuovo . . . $\left\{ \begin{array}{l} 25,89 \\ 25,64 \end{array} \right.$	Pinerolo $\left\{ \begin{array}{l} 24,44 \\ 21,64 \end{array} \right.$
Settimo 22,75	None $\left\{ \begin{array}{l} 24,24 \\ 22,45 \end{array} \right.$
Chivasso $\left\{ \begin{array}{l} 23,93 \\ 25,96 \end{array} \right.$	
	Media = 23,59

VI. *Formola ridotta per il calcolo di H.*

Ho adoperato la formola data dal Palazzo (l. c., p. 62), formola che si deduce dall'altra moltiplicando alto e basso per $(1 + 3\beta t)$.

$$H^2 = \frac{2\pi^2 K \left[1 + \frac{p}{R^2} \right] (1 - 0,00003t)}{R^2(1 + 0,0000463\Delta) [1 + hH(1 + \text{sen}\varphi)]} \times \frac{1 + (a + 3\beta)(t - \tau)}{T^2 \text{sen}\varphi}$$

In ogni serie di esperienze possiamo rendere costanti i fattori $(1 - 0,00003t)$; $(1 + 0000463\Delta)$; $[1 + hH(1 + \text{sen}\varphi)]$; assumendo per t , Δ , H , φ , le medie di tutti i valori osservati nella serie. Infatti, sommando gli errori massimi che possono risultare da questo modo di procedere, si arriva a un errore complessivo di appena 4 unità della 5^a cifra decimale.

Il calcolo di H si può quindi eseguire per mezzo delle seguenti formole ridotte:

Estate 1905. — Magnete N. 1.

$$(R_1 = 30) \log H = 9,6582724 + \frac{1}{2} \log[1 + (a + 3\beta)(t - \tau_1)] - \log T - \frac{1}{2} \log \operatorname{sen} \varphi_1;$$

$$(R_2 = 40) \log H = 9,4685808 + \frac{1}{2} \log[1 + (a + 4\beta)(t - \tau_2)] - \log T - \frac{1}{2} \log \operatorname{sen} \varphi_2;$$

Estate 1906. — Magnete N. 3.

$$(R_1 = 30) \log H = 9,6491344 + \dots\dots\dots$$

$$(R_2 = 39) \log H = 9,4757480 + \dots\dots\dots$$

Estate 1906. — Magnete N. 1 (fino al 4 agosto).

$$(R_1 = 30) \log H = 9,6582647 + \dots\dots\dots$$

$$(R_2 = 39) \log H = 9,4851891 + \dots\dots\dots$$

Estate 1906. — Magnete N. 1 (dopo il 10 agosto).

$$(R_1 = 30) \log H = 9,6585539 + \dots\dots\dots$$

$$(R_2 = 39) \log H = 9,4854783 + \dots\dots\dots$$

Risultati delle misure.

Riferirò successivamente, per ciascuna stazione, i risultati delle esperienze di Oscillazioni e di Deviazioni.

Nei quadri delle Deviazioni, le notazioni "Magnete a E. . .", "Magnete a W. . ." indicano la posizione sull'asta metrica del magnete deviatore rispetto al magnetino deviato; "N. a E. . .", "N. a W. . ." indicano la posizione del polo Nord del magnete deviatore.

Moncalieri R. Castello — Oscillazioni.

1905, Luglio 11		1905, Luglio 14		Luglio 14 (notte)		Luglio 15 (notte)	
Da 4.16 a 4.31 pm. 134 oscillazioni		Da 9.7 a 9.21 am. 118 oscillazioni		Da 10.50 a 11.4 pm. 112 oscillazioni		Da 1.14 a 1,27 am. 108 oscillazioni	
In senso pari	In senso dispari	In senso pari	In senso dispari	In senso pari	In senso dispari	In senso pari	In senso dispari
9.53,8	9.53,9	8.43,8	8.43,6	8.16,3	8.16,1	7.58,3	7.58,3
9.54,1	9.53,8	8.43,7	8.43,5	8.15,8	8.15,8	7.58,2	7.58,6
9.53,7	9.53,8	8.43,3	8.43,7	8.15,8	8.15,7	7.58,4	7.58,7
9.53,4	9.52,9	8.43,6	8.43,7	8.15,6	8.15,7	7.58,2	7.58,3
9.53,6	9.53,2	8.43,2	8.43,7	8.15,9	8.15,8	7.58,8	7.58,3
9.53,3	9.53,8	8.43,8	8.43,6	8.15,8	8.16,0	7.58,5	7.58,0
9.53,5	9.53,7	8.43,5	8.43,5	8.15,8	8.15,6	7.58,9	7.58,8
Durata di un'oscillazione 4,43006 4,42974		Durata di un'oscillazione 4,43693 4,43741		Durata di un'oscillazione 4,4273 4,4269		Durata di un'oscillazione 4,43055 4,42831	
Med. = 4 ^s ,42990 $t = 32^{\circ},4$ $\Delta = 35',0$		Med. = 4 ^s ,43717 $t = 29^{\circ},1$ $\Delta = 14',3$		Med. = 4 ^s ,4271 $t = 23^{\circ},9$ $\Delta = 15',3$		Med. = 4 ^s ,42943 $t = 21^{\circ},8$ $\Delta = 15',3$	

Deviazioni.

Durata	R	Magnete a E.		Magnete a W.		φ	τ
		N. a E.	N. a W.	N. a W.	N. a E.		
1905, Luglio 11. pm.							
Da 5.27	Div. 30	48.18.15	20.40.30	21.10.40	47.34.25	13.30.23	31,4
a 6.10	" 40	40.12.10	28.48.20	28.56.15	39.56.05	5.35.45	30,9
1905, Luglio 14. am.							
Da 9.48	Div. 30	47.03.40	19.21.00	19.50.40	46.12.50	13.31.08	28,5
a 10.27	" 40	38.50.45	27.26.20	27.36.00	38.34.40	5.35.46	28,0
1905, Luglio 14 (notte)							
Da 11.30	Div. 30	46.34.00	18.52.00	19.19.50	45.46.00	13.32.03	23,7
a 12.07	" 40	38.21.00	26.57.00	27.05.00	38.06.20	5.36.20	23,8
1905, Luglio 15 (notte)							
Da 0.21	Div. 30	46.34.00	18.52.20	19.19.45	45.46.20	13.32.06	22,7
a 0.45	" 40	38.22.20	26.26.20	27.06.40	38.07.00	5.36.35	22,3

Combinando per ciascun giorno il valore di T con i valori di φ si ha:

1905	Luglio	11 pm.	$H = 0,21266$; $0,21263$
"	"	14 am.	$H = 0,21231$; $0,21237$
"	"	14 (notte)	$H = 0,21267$; $0,21265$
"	"	15 (notte)	$H = 0,21251$; $0,21244$

Media dei valori di giorno $H = 0,21249$ }
 " " " $H = 0,21257$ } Media generale: $H = 0,21253$

Moncalieri Vallere — Oscillazioni.

1905, Luglio 18, pm.

Da 2.32 a 2.47 — 134 oscillazioni

In senso pari	In senso dispari
9.50,7	9.50,9
9.50,9	9.50,6
9.50,7	9.51,0
9.50,9	9.50,8
9.51,3	9.50,9
9.50,8	9.50,8
9.51,2	9.51,1

Durata di un'oscillazione

4,4099 4,4095

Med. = $4^s,4097$

$t = 28^{\circ},6$ $\Delta = 13',3$

Deviazioni — (1905, Luglio 18, pm.)

Durata	R	Magnete a E.		Magnete a W.		φ	τ
		N. a E.	N. a W.	N. a W.	N. a E.		
Da 1.17 a 1.49	Div. 30 " 40	291.37.30 283.26.20	263.59.20 272.03.40	264.44.00 272.16.10	290.41.40 283.08.40	13.23.58 5.33.48	27,8 27,4
Da 1.58 a 2.20	" 30 " 40	291.35.20 283.26.20	263.57.40 272.03.20	264.36.00 272.15.00	290.42.00 283.09.40	13.25.55 5.34.18	27,2 27,7

Combinando col valore di T i valori di φ si ha:

Durata	R	$t - \tau$	T	φ	H
1.17-2.47 1.59-2.47	30	+ 0,8 + 1,4	$4^s,4097$	13.23.58 13.25.55	0,21444 0,21421
1.17-2.47 1.59-2.47	40	+ 1,2 + 0,9	$4,4097$	5.33.48 5.34.18	0,21426 0,21408

Media: $H = 0,21425$

Moncalieri Langa. 1905, Luglio 21.

Oscillazioni.

Da 11.8 a 11.23 am. — 110 oscillazioni

In senso pari	In senso dispari
7.59,8	8.00,1
8.00,1	7.59,9
8.00,0	8.00,1
8.00,1	8.00,1
8.00,3	8.00,2
8.00,1	8.00,2
8.00,4	8.00,3

Durata di un'oscillazione

4^s,36468 4^s,36480

Med. = 4^s,36474

$t = 29,1$ $\Delta = 14'3$

Deviazioni.

Durata	<i>R</i>	Magnete a E.		Magnete a W.		φ	τ
		N. a E.	N. a W.	N. a W.	N. a E.		
Da 11.45 a 12.13	Div. 30	128.44.50	101.56.00	102.24.00	127.54.40	13.04.53	28,1
	„ 40	120.44.50	109.43.40	109.52.30	120.32.10	5.25.13	28,3
Da 16.53 a 17.14	„ 30	128.39.00	101.53.10	102.22.40	127.51.20	13.03.38	28,8
	„ 40	120.44.50	109.42.50	109.51.40	120.29.10	5.24.53	28,7

Combinando col valore di T i valori di φ si ha:

Durata	<i>R</i>	$t - \tau$	T	φ	H
11.8-12.13	30	+ 1,0	4,36474	13.04.53	0,21921
11.8-17.14		+ 0,3		13.03.38	0,21936
11.8-12.13	40	+ 0,8	4,36474	5.25.13	0,21926
11.8-17.14		+ 0,4		5.24.53	0,21936

Media: $H = 0,21930$

Giaveno. 1905, Luglio 24.

Oscillazioni.

Da 10.8 a 10.26 am.

Da 11.40 a 11.55 am.

146 oscillazioni

120 oscillazioni

In senso pari	In senso dispari	In senso pari	In senso dispari
10.36,2	10.36,1	8.42,9	8.43,2
10.36,0	10.36,1	8.42,9	8.42,9
10.36,0	10.36,2	8.42,6	8.42,9
10.36,0	10.36,1	8.43,1	8.42,9
10.36,1	10.36,1	8.43,0	8.43,0
10.36,1	10.36,3	8.43,2	8.43,1
10.36,3	10.36,3	8.43,1	8.42,9

Durata di un'oscillazione

Durata di un'oscillazione

4^s,35685

4^s,35733

4^s,35809

4^s,35821

Med. = 4^s,35709

Med. = 4^s,35815

$t = 32,0$

$\Delta = 12'5$

$t = 34,2$

Deviazioni.

Durata	R	Magnete a E.		Magnete a W.		φ	τ
		N. a E.	N. a W.	N. a W.	N. a E.		
Da 10.40	Div. 30	72.00.20	45.20.50	45.53.10	71.10.00	12.59.05	28,0
a 11.10	" 40	64.04.50	53.07.20	53.10.40	63.51.40	5.23.08	28,6

Combinando i due valori di T coi valori di φ si ha:

Durata	R	$t - \tau$	T	φ	H
10.08-11.10	30	+ 4,0	4,35709	12.59.05	0,22059
10.40-11.55		+ 6,2	4,35815	12.59.05	62
10.08-11.10	40	+ 3,4	4,35709	5.23.08	50
10.10-11.55		+ 5,6	4,35815	5.23.08	0,22053

Media: $H = 0,22056$

Alba. 1905, Settembre 12.

Oscillazioni.

Da 10.22 a 10.38 am.

124 oscillazioni

In senso pari	In senso dispari
9.0,5	9.0,7
9.0,3	9.0,4
9.0,4	9.0,6
9.0,6	9.0,6
9.0,5	9.0,7
9.0,6	9.0,6
9.0,7	9.1,1

Durata di un'oscillazione

4^s.35898 4^s.36025

Med. = 4,35962

$t = 28,0$ $\Delta = 15',3$.

Deviazioni.

Durata	R	Magnete a E.		Magnete a W.		φ	τ
		N. a E.	N. a W.	N. a W.	N. a E.		
Da 11.02	Div. 30	204.53.20	178.08.00	178.37.00	204.07.00	13.03.50	27,3
a 11.40	" 30	196.58.10	185.57.10	186.05.40	196.43.55	5.24.49	26,6

Si ottiene per H i due valori: 0,21968; 0,21972.

Media: $H = 021970$.

Chieri. 1905, Settembre 18.

Oscillazioni.

Da 10.11 a 10.27 am.

120 oscillazioni

In senso pari	In senso dispari
8.47,5	8.47,3
8.47,4	8.47,3
8.47,5	8.47,2
8.47,3	8.47,4
8.47,2	8.47,5
8.47,4	8.47,4
8.47,6	8.47,4

Durata di un'oscillazione

4^s.39512 4^s.39464

Med. = 4^s.39488

$t = 23,7$

Da 11.33 a 11.49 am.

118 oscillazioni

In senso pari	In senso dispari
8.38,6	8.38,1
8.38,1	8.38,4
8.38,3	8.38,4
8.38,5	8.38,4
8.38,4	8.38,6
8.38,5	8.38,4
8.38,4	8.38,4

Durata di un'oscillazione

4^s.39322 4^s.39309

Med. = 4^s.39316

$t = 26,3$

$\Delta = 15',5$

Deviazioni.

Durata	R	Magnete a E.		Magnete a W.		φ	τ
		N. a E.	N. a W.	N. a W.	N. a E.		
Da 10.50 a 11.16	Div. 30 " 40	304.43.00 296.39.20	277.28.00 285.29.10	278.03.40 285.37.10	303.51.30 296.24.20	13.15.43 5.29.20	22,7 24,5

Combinando ciascun valore di T con ciascun valore di φ si ha:

Durata	R	$t - \tau$	T	φ	H
10.11-11.16	30	+ 1,0	4,39488	13.15.43	0,21633
10.50-11.49		+ 3,6	4,39316		51
10.11-11.16	40	- 0,8	4,39488	5.29.20	38
10.50-11.49		+ 1,8	4,39316		0,21657
Media: $H = 0,21645$					

Castelnuovo d'Asti. 1905, Settembre 21.

Oscillazioni.

Da 9.54 a 10.10 am.

Da 11.15 a 11.30 am.

122 oscillazioni

124 oscillazioni

In senso pari In senso dispari

In senso pari In senso dispari

8.55,3 8.55,2

9.4,2 9.4,3

8.55,1 8.55,4

9.4,0 9.4,1

8.55,2 8.55,3

9.4,1 9.4,3

8.55,3 8.55,4

9.4,0 9.4,3

8.55,5 8.55,4

9.4,3 9.4,0

8.55,2 8.55,3

9.4,2 9.4,5

8.55,2 8.55,4

9.4,0 9.4,4

Durata di un'oscillazione

Durata di un'oscillazione

4^s,38759 4^s,38847

4^s,38802 4^s,38928

Med. = 4^s,38803

Med. = 4^s,38865

$t = 20,7$

$\Delta = 14',3$

$t = 22,6$

Deviazioni.

Durata	R	Magnete a E.		Magnete a W.		φ	τ
		N. a E.	N. a W.	N. a W.	N. a E.		
Da 10.38 a 11.02	Div. 30 " 40	69.01.35 60.55.45	41.42.35 49.42.50	42.17.10 49.52.15	68.13.00 60.42.40	13.18.43 5.30.50	21,7 22,2

Combinando ciascun valore di T con ciascun valore di φ si ha:

Durata	R	$t - \tau$	T	φ	H
9.54-11.02	30	- 1,0	4,38803	13.18.43	0,21618
10.38-11.30		+ 0,9	4,38865		0,21622
9.54-11.02	40	- 1,5	4,38803	5.30.50	0,21620
10.38-11.30		+ 0,4	4,38865		0,21625

Media: $H = 021621$

Montaldo Torinese I.

Oscillazioni.

1905, Settembre 22		1905, Settembre 22		1905, Ottobre 6	
Da 10.48 a 11.3 am.		Da 15.4 a 15.20 pm.		Da 10.37 a 10.53 am.	
124 oscillazioni		124 oscillazioni		124 oscillazioni	
In senso pari	In senso dispari	In senso pari	In senso dispari	In senso pari	In senso dispari
9.4,7	9.5,0	9.4,7	9.4,9	9.4,0	9.4,2
9.4,7	9.4,8	9.4,8	9.4,6	9.4,1	9.4,3
9.4,7	9.4,8	9.4,7	9.4,7	9.4,2	9.4,2
9.4,7	9.4,9	9.4,9	9.4,5	9.4,1	9.4,4
9.4,6	9.5,0	9.4,8	9.4,8	9.4,1	9.4,3
9.4,9	9.4,7	9.4,9	9.5,2	9.4,0	9.4,3
9.4,7	9.4,8	9.5,0	9.4,8	9.4,2	9.4,4
Durata di un'oscillaz.		Durata di un'oscillaz.		Durata di un'oscillaz.	
4 ^s ,39286	4 ^s ,39401	4 ^s ,39378	4 ^s ,39343	4 ^s ,38790	4 ^s ,38952
Med. = 4 ^s ,39343		Med. = 4 ^s ,39360		Med. = 4 ^s ,38871	
$t = 24,4$;		$\Delta = 14',0$;		$t = 19,3$ $\Delta = 16',7$	

Deviazioni.

Durata	R	Magnete a E.		Magnete a W.		φ	τ
		N. a E.	N. a W.	N. a W.	N. a E.		
22 Sett.							
Da 11.28	Div. 30	51.24.00	24.06.40	24.41.30	50.40.40	13.19.08	24,4
a 11.59	" 40	43.15.20	32.02.00	32.14.00	43.03.20	5.31.10	24,5
6 Ott.							
Da 11.16	Div. 30	46.49.30	19.27.30	19.57.20	45.53.00	13.19.25	19,4
a 11.47	" 40	38.37.40	27.23.00	27.33.00	38.23.30	5.31.18	19,8

Combinando ciascun valore di T con ciascun valore di φ si ha:

Durata	R	$t - \tau$	T	φ	H	Medie
22 Settembre						
10.48-11.59	30	0,0	4,39343	13.19.08	0,21590	} 0,21594
11.28-15.20		+ 2,7	4,39360		0,21600	
10.48-11.59	40	- 0,1	4,39343	5.31.10	0,21588	
11.28-15.20		+ 2,6	4,39360		0,21598	
6 Ottobre						
10.37-11.47	30	- 0,1	4,38871	13.19.25	0,21609	} 0,21608
" "	40	- 0,5	"	5.31.18	0,21606	

Riva presso Chieri. 1905, Ottobre 3.

Oscillazioni.

Da 9.50 a 10.7 am.

Da 11.5 a 11.21 am.

136 oscillazioni

124 oscillazioni

In senso pari	In senso dispari	In senso pari	In senso dispari
9.55,2	9.55,1	9.2,8	9.3,0
9.55,1	9.55,1	9.2,8	9.2,8
9.55,2	9.55,3	9.2,9	9.2,4
9.55,2	9.55,3	9.2,6	9.2,9
9.55,1	9.55,2	9.2,8	9.2,9
9.55,0	9.55,2	9.2,8	9.2,9
9.55,0	9.55,2	9.2,6	9.3,1

Durata di un'oscillazione

Durata di un'oscillazione

4^s,37584 4^s,37636

4^s,37707 4^s,37789

Med. = 4^s,37610

Med. = 4^s,37748

$t = 14,2$; $\Delta = 14',2$; $t = 18,6$

Deviazioni.

Durata	R	Magnete a E.		Magnete a W.		φ	τ
		N. a E.	N. a W.	N. a W.	N. a E.		
Da 10.28	Div. 30	62.30.20	35.11.00	35.45.30	61.34.40	13.17.08	15,3
a 10.55	" 40	54.21.30	43.09.30	43.18.10	54.07.20	5.30.18	15,5

Combinando ciascun valore di T con ciascun valore di φ si ha:

Durata	R	$t - \tau$	T	φ	H
9.50-10.55	30	- 1,1	4,37610	13.17.08	0,21698
10.28-11.21		+ 3,3	4,37748		0,21709
9.50-10.55	40	- 1,3	4,37610	5.30.18	0,21697
10.28-11.21		+ 3,1	4,37748		0,21709

Media: $H = 0,21703$

Soperga I. 1905, Ottobre 4.

Oscillazioni.

Da 12.24 a 12.41 pm.

134 oscillazioni

In senso pari	In senso dispari
9.45,7	9.45,8
9.45,8	9.45,8
9.45,8	9.45,8
9.45,9	9.45,9
9.46,0	9.45,9
9.45,8	9.45,7
9.45,8	9.45,8

Durata di un'oscillazione

4^s,37185 4^s,37175

Med. = 4^s,37180

$t = 15,0$; $\Delta = 16',2$

Deviazioni.

Durata	R	Magnete a E.		Magnete a W.		φ	τ
		N. a E.	N. a W.	N. a W.	N. a E.		
Da 11.48	Div. 30	201.19.20	174.07.35	174.38.50	200.27.00	13.14.59	14,2
a 12.20	" 40	193.15.20	182.04.00	182.12.40	193.00.20	5.29.45	14,1

Si ottiene per H i due valori: 0,21756; 0,21746.

Media: $H = 0,21751$

Casalborgone. 1905, Ottobre 7.

Oscillazioni.

Da 11.24 a 11.40 am.

124 oscillazioni

In senso pari	In senso dispari
9.2,2	9.2,1
9.1.8	9.2,2
9.2.0	9.1,9
9.1.9	9.2.0
9.2,2	9.2,1
9.2,0	9.1,9
9.2,0	9.2,1

Durata di un'oscillazione

4^s,37109 4^s,37131

Media = 4^s,37120

$t = 17,4$; $\Delta = 14',7$

Deviazioni.

Durata	R	Magnetete a E.		Magnetete a W.		φ	τ
		N. a E.	N. a W.	N. a W.	N. a E.		
Da 12.07	Div. 30	206.04.00	178.51.20	179.20.40	205.12.20	13.16.05	17,9
a 12.40	" 40	197.58.40	186.47.20	186.56.00	197.43.50	5.29.48	18,7

Si ottiene per H : 0,21739; 0,21738

Media: $H = 0,21739$.

Chivasso. 1905, Ottobre 12.

Oscillazioni.

Da 11.6 a 11.22 am.

124 oscillazioni

In senso pari	In senso dispari
9.2,9	9.2,9
9.2,9	9.2,8
9.2,8	9.2,8
9.2,8	9.3,0
9.3,0	9.2,9
9.2,9	9.3,0
9.2,8	9.2,9

Durata di un'oscillazione

4^s,37799 4^s,37823

Med. = 4^s,37811

$t = 14,3$; $\Delta = 14',3$

Deviazioni.

Durata	R	Magnete a E.		Magnete a W.		φ	τ
		N. a E.	N. a W.	N. a W.	N. a E.		
Da 11.47	Div. 30	244.44.20	217.22.00	217.52.20	243.50.40	13.20.10	14,9
a 12.08	, 40	237.35.00	226.19.00	226.28.20	237.18.40	5.31.35	14,9

Si ottiene per H : 0,21649; 0,21648

Media: $H = 0,21648$.

Settimo Torinese. 1905, Ottobre 13.

Oscillazioni.

Da 11.24 a 11.40 am.

124 oscillazioni

In senso pari	In senso dispari
9.1,8	9.1,7
9.1,7	9.1,7
9.1,5	9.1,6
9.1,7	9.1,7
9.1,7	9.1,9
9.2,0	9.2,0
9.1,8	9.2,0

Durata di un'oscillazione

4^s,36889 4^s,36937

Med. = 4^s,36913

$t = 16,5$; $\Delta = 15',7$

Deviazioni.

Durata	R	Magnete a E.		Magnete a W.		φ	τ
		N. a E.	N. a W.	N. a W.	N. a E.		
Da 11.56	Div. 30	286.00.20	258.48.00	258.51.00	285.04.40	13.21.30	16,7
a 12.25	, 40	277.54.30	266.42.20	266.42.20	277.38.00	5.31.58	16,3

Si ottiene per H : 0,21679; 0,21684

Media: $H = 0,21682$.

Pino Torinese. 1905, Ottobre 14.

Oscillazioni.

Da 10.48 a 11.4 am.

122 oscillazioni

In senso pari	In senso dispari
8.55,6	8.55,7
8.55,7	8.55,7
8.55,7	8.55,6
8.55,6	8.55,7
8.55,6	8.55,6
8.55,6	8.55,9
8.55,7	8.55,7

Durata di un'oscillazione

4^s,39051 4^s,39098

Med. = 4^s,39075

$t = 17,7$; $\Delta = 15',7$

Deviazioni.

Durata	R	Magnete a E.		Magnete a W.		φ	τ
		N. a E.	N. a W.	N. a W.	N. a E.		
Da 11.20	Div. 30	324.11.40	297.07.00	297.12.40	323.18.00	13.17.30	17,6
a 11.55	„ 40	316.00.20	304.43.20	304.52.20	315.37.00	5.30.25	18,0

Si ottiene per H : 0,21625; 0,21625

Media: $H = 0,21625$.

Avvertenze sulla serie del 1906.

Nelle osservazioni del 1906 introdussi alcune modificazioni suggeritemi dal prof. Palazzo. 1°) Ho osservato sempre la durata di 100 oscillazioni, di 5 in 5. 2°) Per le Deviazioni ho sostituito alla divisione 40 la divisione 39, della quale il valore fu determinato direttamente. 3°) Ho notato la temperatura del magnete deviatore prima di ciascuna delle letture di deviazioni; quindi i valori di τ segnati nell'ultima colonna sono le medie di quattro letture. 4°) Fuorchè in tre stazioni, ho fatto sempre due osservazioni delle deviazioni (inquadrate da due osservazioni delle oscillazioni), nell'ordine seguente: Divisione 30, Magnete a E., Magnete a W.; Div. 39: W., E.;

Div. 39: E., W.; Div. 30: W., E.; in modo che due letture omonime sono equidistanti rispetto all'ora media delle osservazioni.

Nelle stazioni di Lucento, Ciriè I, Lanzo (1906), e nelle tre stazioni di Moncalieri, usai il magnete N. 3; in tutte le seguenti mi servì il Magnete N. 1, perchè le divisioni incise sul collimatore di quest'ultimo sono più nitide, e perchè ha una eccentricità minore. Del resto i risultati ottenuti con i due magneti sono equivalenti, come si può verificare sulle osservazioni fatte a Montaldo nel gennaio.

Montaldo Torinese III. 1906, Gennaio 5.

Oscillazioni. — Magnete N. 3.

Da 13.40 a 13.53		Da 16.6 a 16.19	
100 oscillazioni		100 oscillazioni	
In senso pari	In senso dispari	In senso pari	In senso dispari
6.43,6	6.43,4	6.43,7	6.43,6
6.43,5	6.43,5	6.43,6	6.43,6
6.43,6	6.43,7	6.43,7	6.43,6
6.43,7	6.43,7	6.43,7	6.43,7
6.43,7	6.43,6	6.43,8	6.43,7
6.43,8	6.43,8	6.43,7	6.43,7
6.43,8	6.43,8	6.43,6	6.43,6
6.43,7	6.43,7	6.43,6	6.43,5
6.43,7	6.43,7	6.43,5	6.43,4
6.43,6	6.43,8	6.43,5	6.43,5
Durata di un'oscillazione		Durata di un'oscillazione	
4 ^s .0367	4 ^s .0367	4 ^s .0364	4 ^s .0359
Med. = 4 ^s .0367		Med. = 4 ^s .03615	
$t = 4,9$:		$\Delta = 3'.3$;	$t = 1,8$

Deviazioni.

Durata	R	Magnete a E.		Magnete a W.		φ	τ
		N. a E.	N. a W.	N. a W.	N. a E.		
Da 14.20 a 15.00	Div. 30	180.32.40	149.23.00	149.56.00	179.17.30	15.07.48	4,6
	„ 39	171.38.55	157.51.50	158.04.10	171.17.35	6.45.08	5,6
Da 15.10 a 15.50	„ 39	171.40.10	157.52.40	158.04.40	171.15.20	6.44.32	2,4
	„ 30	180.29.00	149.13.00	149.54.00	179.15.40	15.09.25	1,2

Combinando ciascun valore di T con ciascun valore di φ si ha:

Durata	R	$t - \tau$	T	φ	H
13.40-15.00	30	+ 0,3	4,0367	15.07.48	0,21629
13.40-15.50		+ 3,6	4,0367	15.09.25	25
14.20-16.19		- 2,8	4,03615	15.07.48	17
15.10-16.19		+ 0,6	4,03615	15.09.25	14
13.40-15.00	39	- 0,7	4,0367	6.45.08	13
13.40-15.50		+ 2,5	4,0367	6.44.32	43
14.20-16.19		- 3,8	4,03615	6.45.08	02
15.10-16.19		- 0,6	4,03615	6.44.32	0,21632

Media: $H = 0,21622$

Montaldo Torinese. 1906, Gennaio 6.

Oscillazioni. — Magnete N. 1.

Da 10.14 a 10.28

Da 11.57 a 12.12

100 oscillazioni

100 oscillazioni

In senso pari	In senso dispari	In senso pari	In senso dispari
7.17,5	7.17,5	7.17,4	7.17,3
7.17,6	7.17,6	7.17,3	7.17,5
7.17,6	7.17,6	7.17,4	7.17,5
7.17,6	7.17,6	7.17,4	7.17,4
7.17,7	7.17,7	7.17,5	7.17,5
7.17,7	7.17,6	7.17,5	7.17,6
7.17,6	7.17,6	7.17,6	7.17,6
7.17,6	7.17,6	7.17,5	7.17,5
7.17,5	7.17,5	7.17,5	7.17,5
7.17,6	7.17,5	7.17,5	7.17,6

Durata di un'oscillazione

Durata di un'oscillazione

4^s.3760 4^s.3758

4^s.3746 4^s.3750

Med. = 4^s.3759

Med. = 4^s.3748

$t = 2,6; \quad \Delta = 6',3; \quad t = 2,7$

Deviazioni.

Durata	R	Magnete a E.		Magnete a W.		φ	τ
		N. a E.	N. a W.	N. a W.	N. a E.		
Da 11.00	Div. 30	178.14.10	150.32.20	151.15.35	177.14.00	13.25.04	1,8
a 11.25	.. 39	170.29.20	158.11.00	158.25.50	170.09.00	6.00.23	1,5
Da 11.25	- 39	170.29.20	158.11.00	158.25.30	170.08.00	6.00.12	1,5
a 11.47	- 30	178.13.45	150.30.40	151.14.35	177.12.45	13.25.19	1,3

Combinando ciascun valore di T con ciascun valore di φ si ha:

Durata	R	$t - \tau$	T	φ	H
10.14-11.25	30	+ 0,8	4,3759	13.25.04	0,21608
10.14-11.47		+ 1,3	4,3759	13.25.19	07
11.00-12.12		+ 0,9	4,3748	13.25.04	14
11.25-12.12		+ 1,4	4,3748	13.25.19	12
10.14-11.25	39	+ 1,1	4,3759	6.00.23	04
10.14-11.47		+ 1,1	4,3759	6.00.12	09
11.00-12.12		+ 1,2	4,3748	6.00.23	04
11.25-12.12		+ 1,2	4,3748	6.00.12	0.21610

Media: $H = 0,21608$

Lucento.

Oscillazioni. — Magnete N. 3.

1906, Luglio 5, am. e pm.

Da 10.39 a 10.52		Da 11.02 a 11.16		Da 14.05 a 14.18		Da 15.24 a 15.37	
100 oscillazioni		100 oscillazioni		100 oscillazioni		100 oscillazioni	
In senso pari	In senso dispari	In senso pari	In senso dispari	In senso pari	In senso dispari	In senso pari	In senso dispari
6.46,3	6.46,3	6.46,3	6.46,4	6.46,1	6.46,1	6.45,8	6.45,8
6.46,3	6.46,6	6.46,3	6.46,4	6.46,1	6.46,2	6.45,8	6.45,9
6.46,7	6.46,9	6.46,4	6.46,4	6.46,1	6.46,1	6.45,9	6.46,0
6.46,6	6.46,5	6.46,4	6.46,4	6.46,3	6.46,1	6.46,0	6.46,0
6.46,6	6.46,7	6.46,4	6.46,3	6.46,1	6.46,1	6.46,1	6.46,0
6.46,4	6.46,6	6.46,3	6.46,3	6.46,1	6.46,1	6.46,2	6.46,1
6.46,5	6.46,6	6.46,3	6.46,3	6.46,1	6.46,0	6.46,2	6.46,2
6.46,4	6.46,6	6.46,4	6.46,4	6.46,1	6.46,1	6.46,2	6.46,2
6.46,4	6.46,5	6.46,3	6.46,3	6.46,1	6.46,1	6.46,1	6.46,1
6.46,5	6.46,7	6.46,4	6.46,4	6.46,1	6.46,1	6.46,2	6.46,0
Durata di un'oscill.		Durata di un'oscill.		Durata di un'oscill.		Durata di un'oscill.	
4 ^s .0647	4 ^s .0660	4 ^s .0635	4 ^s .0636	4 ^s .0612	4 ^s .0610	4 ^s .0605	4 ^s .0603
Med. = 4 ^s .06535		Med. = 4 ^s .06355		Med. = 4 ^s .0611		Med. = 4 ^s .06355	
$t = 23,9; \Delta = 5',6; t = 23,3$				$t = 24,8; \Delta = 5',5; t = 21,5$			

Deviazioni.

Durata	R	Magnete a E.		Magnete a W.		φ	τ
		N. a E.	N. a W.	N. a W.	N. a E.		
Da 8.55	Div. 30	119.06.10	88.00.40	88.40.30	117.48.00	15.03.15	20,7
a 9.35	„ 39	110.18.10	96.31.40	96.47.55	109.53.45	6.43.05	20,0
Da 9.35	„ 39	110.17.35	96.33.30	96.47.25	109.53.55	6.42.39	19,8
a 10.15	„ 30	119.06.30	87.58.30	88.41.55	117.48.40	15.03.41	22,0
Da 14.25	„ 30	118.59.00	87.47.10	88.36.50	117.38.10	15.03.18	21,8
a 15.15	„ 39	110.11.25	96.25.20	96.39.40	109.45.35	6.43.00	20,7

Combinando ciascun valore di T con ciascun valore di φ si ha:

Durata	R	$t - \tau$	T	φ	H	Medie
8.55-10.52	30	+ 3,2	4,06535	15.03.15	0,21533	0,21533
9.35-10.52		+ 1,9	4,06535	15.03.41	21	
8.55-11.16		+ 2,6	4,06355	15.03.15	39	
9.35-11.16		+ 1,3	4,06355	15.03.41	28	
8.55-10.52	39	+ 3,9	4,06535	6.43.05	27	
9.35-10.52		+ 4,1	4,06535	6.42.39	39	
8.55-11.16		+ 3,3	4,06355	6.43.05	33	
9.35-11.16		+ 3,5	4,06355	6.42.39	0,21546	
14.05-15.15	30	+ 3,0	4,0611	15.03.18	0,21554	0,21548
14.25-15.37		- 0,3	4,0604	15.03.18	46	
14.05-15.15	39	+ 4,1	4,0611	6.43.00	53	
14.25-15.37		+ 0,8	4,0604	6.43.00	0,21540	

Ciriè I. 1906, Luglio 7.

Oscillazioni.

Da 9.08 a 9.21		Da 10.38 a 10.51	
100 oscillazioni		100 oscillazioni	
In senso pari	In senso dispari	In senso pari	In senso dispari
6.40,9	6.40,7	6.41,1	6.41,1
6.40,7	6.40,8	6.41,1	6.41,1
6.40,8	6.40,9	6.41,1	6.41,1
6.40,9	6.40,9	6.41,1	6.41,1
6.40,9	6.40,9	6.41,1	6.41,1
6.40,8	6.40,8	6.41,1	6.41,1
6.40,9	6.40,8	6.41,2	6.41,2
6.40,9	6.40,8	6.41,1	6.41,2
6.40,9	6.40,8	6.41,1	6.41,1
6.40,9	6.40,9	6.41,2	6.41,1
Durata di un'oscillazione		Durata di un'oscillazione	
4 ^s ,0086	4 ^s ,0083	4 ^s ,0112	4 ^s ,0112
Med. = 4 ^s ,00845		Med. = 4 ^s ,0112	
	$t = 30,3;$	$\Delta = 5',0;$	$t = 33,5$

Deviazioni.

Durata	<i>R</i>	Magnete a E.		Magnete a W.		φ	τ
		N. a E.	N. a W.	N. a W.	N. a E.		
Da 9.45	Div. 30	293.35.50	263.25.50	264.08.45	292.18.05	14.34.50	28,1
a 10.20	„ 39	285.03.05	271.44.10	271.58.05	284.38.25	6.29.49	29,2

Combinando ciascun valore di *T* con ciascun valore di φ si ha:

Durata	<i>R</i>	$t - \tau$	<i>T</i>	φ	<i>H</i>
9.08-10.20	30	+ 2,2	4,00845	14.34.50	0,22177
9.45-10.51		+ 5,4	4,0112		79
9.08-10.20	39	+ 1,1	4,00845	6.29.49	85
9.45-10.51		+ 4,3	4,0112		0,22177

Media: $H = 0,22180$

Ciriè II. 1906, Settembre 6.

Oscillazioni.

Da 9.54 a 10.6

100 oscillazioni

In senso pari	In senso dispari
7.18,6	7.18,8
7.18,6	7.18,8
7.18,8	7.18,8
7.18,8	7.18,8
7.18,7	7.18,8
7.18,7	7.18,5
7.18,7	7.18,5

Durata di un'oscillazione

4^s,3870 4^s,38714

Med. = 4^s,38707

$t = 28,9;$

$\Delta = 9',4;$

Da 11.8 a 11.22

100 oscillazioni

In senso pari	In senso dispari
7.19,2	7.19,3
7.19,3	7.19,3
7.19,4	7.19,2
7.19,2	7.19,2
7.19,2	7.19,2
7.19,2	7.19,1
7.19,1	7.19,2
7.19,3	7.19,2
7.19,2	7.19,1
7.19,1	7.19,1

Durata di un'oscillazione

4^s,3922 4^s,3919

Med. = 4^s,39205

$t = 33,1$

Deviazioni.

Durata	R	Magnete a E.		Magnete a W.		φ	τ
		N. a E.	N. a W.	N. a W.	N. a E.		
Da 10.15	Div. 30	310.36.00	283.36.40	284.06.10	309.56.00	13.12.18	29,8
a 10.36	" 39	303.03.40	291.03.20	291.13.50	302.51.20	5.54.28	30,2
Da 10.37	" 39	303.03.40	291.03.20	291.13.00	302.50.00	5.54.20	30,6
a 10.58	" 30	310.33.40	283.34.40	284.05.40	309.53.00	13.11.35	30,4

Combinando ciascun valore di T con ciascun valore di φ si ha:

Durata	R	$t - \tau$	T	φ	H
9.54-10.36	30	— 0,9	4,38707	13.12.18	0,21723
9.54-10.58		— 1,5	4,38707	13.11.35	31
10.15-11.22		+ 3,3	4,39205	13.12.18	14
10.37-11.22		+ 2,7	4,39205	13.11.35	22
9.54-10.36	39	— 1,3	4,38707	5.54.28	24
9.54-10.58		— 1,7	4,38707	5.54.20	26
10.15-11.22		+ 2,9	4,39205	5.54.28	15
10.37-11.22		+ 2,5	4,39205	5.54.20	0,21718

Media: $H = 0,21722$

Lanzo Torinese. 1905, Luglio 9.

Oscillazioni. — Magnete N. 3.

Da 9.30 a 9.43

Da 10.57 a 11.11

100 oscillazioni

100 oscillazioni

In senso pari	In senso dispari	In senso pari	In senso dispari
6.46,4	6.46,7	6.47,0	6.47,0
6.46,7	6.46,8	6.47,0	6.47,1
6.46,8	6.46,7	6.47,1	6.47,1
6.46,8	6.46,9	6.47,1	6.47,2
6.46,8	6.46,9	6.47,1	6.47,2
6.46,9	6.47,0	6.47,1	6.47,1
6.46,9	6.47,0	6.47,1	6.47,1
6.46,9	6.47,0	6.47,1	6.47,1
6.46,9	6.47,0	6.47,1	6.47,1
6.47,0	6.47,0	6.47,2	6.47,2

Durata di un'oscillazione

4^s,0681 4^s,0690

Med. = 4^s,06855

Durata di un'oscillazione

4^s,0709 4^s,0712

Med. = 4^s,07105

$t = 28,0$; $\Delta = 5',9$; $t = 31,4$

Deviazioni.

Durata	R	Magnetete a E.		Magnetete a W.		φ	τ
		N. a E.	N. a W.	N. a W.	N. a E.		
Da 10.05 a 10.40	Div. 30 " 39	44.55.25 36.06.45	13.46.50 22.21.30	14.33.30 22.36.20	43.36.50 35.41.35	15.03.14 6.42.35	26,9 27,2

Combinando ciascun valore di T con ciascun valore di φ si ha:

Durata	R	$t - \tau$	T	φ	H
9.30-10.40	30	+ 1,1	4,06855	15.03.14	0,21506
10.05-11.11		+ 4,5	4,07105		10
9.30-10.40	39	+ 0,8	4,06855	6.42.35	08
10.05-11.11		+ 4,2	4,07105		0,21512

Media: $H = 0,21509$

Lanzo Torinese. 1907, Maggio 14.

Oscillazioni. — Magnetete N. 1.

Da 15.8 a 15.25

100 oscillazioni

In senso pari	In senso dispari
7.30,6	7.30,5
7.30,7	7.30,6
7.30,7	7.30,7
7.30,7	7.30,7
7.30,6	7.30,6
7.30,5	7.30,6
7.30,7	7.30,5
7.30,8	7.30,5
7.30,7	7.30,5
7.30,7	7.30,6

Durata di un'oscillazione

4^s,5067 4^s,5058

Med. = 4^s,50625

$t = 24,8;$

Da 16.23 a 16.38

100 oscillazioni

In senso pari	In senso dispari
7.30,5	7.30,6
7.30,6	7.30,7
7.30,6	7.30,6
7.30,5	7.30,3
7.30,5	7.30,5
7.30,4	7.30,4
7.30,4	7.30,5
7.30,6	7.30,5
7.30,4	7.30,4
7.30,4	7.30,5

Durata di un'oscillazione

4^s,5049 4^s,5050

Med. = 4^s,50495

$t = 22,7$

$\Delta = 10',2;$

Deviazioni.

Durata	R	Magnete a E.		Magnete a W.		φ	τ
		N. a E.	N. a W.	N. a W.	N. a E.		
Da 15.40	Div. 30	192.49.50	164.06.05	164.46.05	192.03.20	14.00.15	22,6
a 16.00	" 39	184.49.50	172.04.20	172.17.55	184.34.45	6.15.35	22,8
Da 16.00	" 39	184.49.50	172.04.40	172.17.20	184.35.00	6.15.42	21,3
a 16.20	" 30	192.50.50	164.07.30	164.46.30	192.04.20	14.00.17	21,6

Si ottengono per H i valori:

0,20562; 0,20564; 0,20564; 0,20564.

Media: $H = 0,20564$

Differenza con il valore del 1906: 0,00945.

Moncalieri Langa. 1905, Agosto 1°.*Oscillazioni.* — *Magnete N. 3.*

Da 13.2 a 13.15

Da 14.24 a 14.38

100 oscillazioni

100 oscillazioni

In senso pari	In senso dispari	In senso pari	In senso dispari
6.42,4	6.42,4	6.42,8	6.42,8
6.42,4	6.42,4	6.42,4	6.42,4
6.42,6	6.42,5	6.42,6	6.42,5
6.42,6	6.42,7	6.42,6	6.42,7
6.42,6	6.42,8	6.42,6	6.42,8
6.42,8	6.42,7	6.42,8	6.42,7
6.42,8	6.42,7	6.42,8	6.42,7
6.42,5	6.42,6	6.42,5	6.42,6
6.42,5	6.42,5	6.42,5	6.42,5
6.42,6	6.42,7	6.42,6	6.42,7

Durata di un'oscillazione

Durata di un'oscillazione

4^s,0258 4^s,0260

4^s,0277 4^s,0271

Med. = 4^s,0259

Med. = 4,0274

$t = 29,2$; $\Delta = 13',2$; $t = 30,2$

Deviazioni.

Durata	R	Magnete a E.		Magnete a W.		φ	τ
		N. a E.	N. a W.	N. a W.	N. a E.		
Da 13.33	Div. 30	101.12.05	71.37.00	71.31.45	100.47.50	14.42.48	29,2
a 13.54	" 39	92.54.20	79.43.50	79.46.30	92.46.30	6.33.28	29,6
Da 13.55	" 39	92.54.20	79.44.15	79.41.50	92.46.20	6.33.24	30,1
a 14.11	" 30	101.12.20	71.36.20	71.33.30	100.45.20	14.41.58	29,5

Combinando ciascun valore di T con ciascun valore di φ si ha:

Durata	R	$t - \tau$	T	φ	H
13.02-13.54	30	0.0	4,0259	14.42.48	0,21972
13.02-14.11		- 0.3	4,0259	14.41.58	79
13.33-14.38		+ 1,0	4,0274	14.42.48	69
13.55-14.38		+ 0,7	4,0274	14.41.58	77
13.02-13.54	39	- 0.4	4,0259	6.33.28	79
13.02-14.11		- 0.9	4,0259	6.33.24	78
13.33-14.38		+ 0,6	4,0274	6.33.28	76
13.55-14.38		+ 0,1	4,0274	6.33.24	0,21972
Media:					$H = 0,21976$

Moncalieri Vallere. 1905, Agosto 2.

Oscillazioni. — Magnete N. 3.

Da 9.16 a 9.29

Da 10.43 a 10.56

100 oscillazioni

100 oscillazioni

In senso pari	In senso dispari	In senso pari	In senso dispari
6.48,7	6.48,9	6.48,8	6.48,8
6.48,7	6.48,7	6.48,8	6.48,8
6.48,6	6.48,8	6.49,0	6.48,9
6.48,8	6.48,7	6.48,9	6.49,0
6.48,5	6.48,7	6.49,1	6.48,7
6.48,8	6.48,6	6.48,8	6.48,7
6.48,7	6.48,8	6.48,7	6.48,8
6.48,7	6.48,7	6.48,8	6.49,0
6.48,7	6.48,6	6.48,9	6.49,1
6.48,8	6.48,7	6.49,1	6.49,1

Durata di un'oscillazione

4^s,0870 4^s,0872

Med. = 4^s,0871

Durata di un'oscillazione

4^s,0889 4^s,0889

Med. = 4,0889

$t = 34,1$; $\Delta = 13',0$; $t = 36,3$

Deviazioni.

Durata	R	Magnete a E.		Magnete a W.		φ	
		N. a E.	N. a W.	N. a W.	N. a E.		
Da 9.50	Div. 30	330.00.45	299.34.10	299.32.15	329.31.00	15.06.20	32,4
a 10.10	, 39	321.29.15	307.57.05	307.56.25	321.20.00	6.43.56	33,4
Da 10.11	, 39	321.29.20	307.56.30	307.55.35	321.18.10	6.43.51	34,6
a 10.26	, 30	330.01.20	299.35.10	299.35.10	329.31.40	15.05.40	34,0

Combinando ciascun valore di T con ciascun valore di φ si ha:

Durata	R	$t - \tau$	T	φ	H
9.16-10.10	30	+ 1,7	4,0871	15.06.20	0,21375
9.16-10.26		+ 0,1	4,0871	15.05.40	75
9.50-10.56		+ 3,9	4,0889	15.06.20	77
10.11-10.56		+ 2,3	4,0889	15.05.40	77
9.16-10.10	39	+ 0,7	4,0871	6.43.56	74
9.16-10.26		+ 0,5	4,0871	6.43.51	70
9.50-10.56		+ 2,9	4,0889	6.43.56	76
10.11-10.56		+ 1,7	4,0889	6.43.51	0,21372

Media: $H = 0,21375$

Moncalieri R. Castello. 1906, Agosto 3.

Oscillazioni. — Magnete N. 3.

Da 8.52 a 9.5

Da 10.11 a 10.24

100 oscillazioni

100 oscillazioni

In senso pari	In senso dispari	In senso pari	In senso dispari
6.49,8	6.49,9	6.50,5	6.50,5
6.50,3	6.50,2	6.50,4	6.50,5
6.50,1	6.50,1	6.50,6	6.50,8
6.50,3	6.50,3	6.50,7	6.50,6
6.50,8	6.50,4	6.50,6	6.50,6
6.50,4	6.50,2	6.50,6	6.50,7
6.50,3	6.50,4	6.50,7	6.50,7
6.50,4	6.50,3	6.50,6	6.50,7
6.50,3	6.50,5	6.50,6	6.50,7
6.50,4	6.50,3	6.50,7	6.50,6

Durata di un'oscillazione

Durata di un'oscillazione

4^s,1031 4^s,1026

4^s,1060 4^s,1064

Med. = 4^s,10285

Med. = 4^s,1062

$t = 30,5; \quad \Delta = 16'; \quad t = 34,6$

Deviazioni.

Durata	R	Magnete a E.		Magnete a W.		φ	τ
		N. a E.	N. a W.	N. a W.	N. a E.		
Da 9.23	Div. 30	77.39.20	46.14.45	46.48.40	76.30.50	15.15.41	28,9
a 9.43	" 39	68.48.30	54.55.10	55.07.10	68.26.10	6.48.05	30,9
Da 9.45	" 39	68.47.45	54.55.00	55.08.10	68.26.50	6.47.51	32,4
a 10.00	" 30	77.35.10	46.17.00	46.51.50	76.30.30	15.14.13	33,0

Combinando ciascun valore di T con ciascun valore di φ si ha:

Durata	R	$t - \tau$	T	φ	H
8.52- 9.43	30	+ 1,6	4,10285	15.15.41	0,21186
8.52-10.00		— 2,5	4,10285	15.14.13	82
9.23-10.24		+ 5,7	4,1062	15.15.41	90
9.45-10.24		+ 1,6	4,1062	15.14.13	86
8.52- 9.43	39	— 0,4	4,10285	6.48.05	78
8.52-10.00		— 1,9	4,10285	6.47.51	77
9.23-10.24		+ 3,7	4,1062	6.48.05	82
9.45-10.24		+ 2,2	4,1062	6.47.51	0,21181

Media: $H = 0,21183$

Riducendo — per mezzo dei valori orari di Pola — a 1906, 1906,0 i risultati del 1905 e del 1906, si ottiene rispettivamente:

0,21247 e 0,21184.

Differenza: 0,00063.

Questa differenza è assai rilevante per uno spostamento del centro di stazione di circa due metri: e anche qui vi deve essere qualche influenza perturbatrice.

Il risultato del 1906 (tenendo conto della variazione di H) corrisponde meglio al valore ottenuto dal Chistoni nel 1886. Spostai appunto il mio centro di stazione nel 1906 per poter scorgere la mira presa dal Chistoni.

Gassino. 1906, Agosto 10.

Oscillazioni.

Da 9.38 a 9.52

Da 11.14 a 11.28

100 oscillazioni

100 oscillazioni

In senso pari

In senso dispari

In senso pari

In senso dispari

7.18,7

7.18,9

7.19,2

7.19,2

7.18,9

7.18,9

7.19,2

7.19,3

7.18,8

7.18,8

7.19,3

7.19,4

7.18,8

7.18,8

7.19,3

7.19,3

7.18,9

7.18,9

7.19,3

7.19,3

7.18,8

7.18,9

7.19,2

7.19,2

7.18,9

7.18,9

7.19,1

7.19,2

7.18,9

7.19,1

7.19,1

7.19,1

7.19,0

7.19,0

7.19,1

7.19,1

7.19,0

7.19,1

7.18,9

7.19,1

Durata di un'oscillazione

Durata di un'oscillazione

4^s.3887 4^s.3893

4^s.3917 4^s.3922

Med. = 4^s.3890

Med. = 4^s.39195

$t = 30,5;$

$\Delta = 9',6;$

$t = 34,1$

Deviazioni.

Durata	R	Magnetete a E.		Magnetete a W.		φ	τ
		N. a E.	N. a W.	N. a W.	N. a E.		
Da 10.13 a 10.40	Div. 30 " 39	312.12.20 304.44.20	285.22.00 292.46.50	285.44.40 292.54.20	311.42.40 304.35.05	13.12.05 5.54.34	29,7 29,5
Da 10.41 a 11.07	" 39 " 30	304.44.20 312.10.50	292.46.55 285.22.00	292.54.20 285.44.00	304.34.30 311.42.25	5.54.24 13.11.49	29,8 30,2

Combinando ciascun valore di T con ciascun valore di φ si ha:

Durata	R	$t - \tau$	T	φ	H
9.38-10.40	30	+ 0,8	4,3890	13.12.05	0,21709
9.38-11.07		+ 0,3	4,3890	13.11.49	12
10.13-11.28		+ 4,4	4,39195	13.12.05	07
10.41-11.28		+ 3,9	4,39195	13.11.49	09
9.38-10.40	39	+ 1,0	4,3890	5.54.34	06
9.38-11.07		+ 0,7	4,3890	5.54.24	10
10.13-11.28		+ 4,6	4,39195	5.54.34	04
10.41-11.28		+ 4,3	4,39195	5.54.24	0,21709

Media: $H = 0,21708$

Montaldo Torinese. 1906, Agosto 11.

Oscillazioni.

Da 8.44 a 8.58		Da 10.21 a 10.35	
100 oscillazioni		100 oscillazioni	
In senso pari	In senso dispari	In senso pari	In senso dispari
7.19,3	7.19,4	7.19,3	7.19,5
7.19,5	7.19,4	7.19,5	7.19,5
7.19,4	7.19,5	7.19,5	7.19,5
7.19,4	7.19,5	7.19,6	7.19,7
7.19,5	7.19,6	7.19,6	7.19,8
7.19,5	7.19,5	7.19,6	7.19,7
7.19,6	7.19,6	7.19,7	7.19,8
7.19,6	7.19,5	7.19,7	7.19,8
7.19,5	7.19,5	7.19,7	7.19,8
7.19,5	7.19,4	7.19,7	7.19,9
Durata di un'oscillazione		Durata di un'oscillazione	
4 ^s ,3948	4 ^s ,3949	4 ^s ,3959	4 ^s ,3970
Med. = 4 ^s ,39485		Med. = 4 ^s ,39645	
$t = 22,6;$		$\Delta = 7,7;$	$t = 25,9$

Deviazioni.

Durata	R	Magnete a E.		Magnete a W.		φ	τ
		N. a E.	N. a W.	N. a W.	N. a E.		
Da 9.21 a 9.43	Div. 30 " 39	43.28.40 35.57.30	16.26.45 23.54.50	16.46.45 24.01.30	43.00.50 35.48.55	13.19.00 5.57.31	22,5 22,0
Da 9.45 a 10.02	" 39 " 30	35.57.35 43.27.00	23.54.35 16.25.55	24.01.05 16.45.30	35.48.50 43.00.00	5.57.41 13.18.54	22,0 22,3

Combinando ciascun valore di T con ciascun valore di φ si ha:

Durata	R	$t - \tau$	T	φ	H
8.44- 9.43	30	+ 0,1	4,39485	13.19.00	0,21585
8.44-10.02		+ 0,3	4,39485	13.18.54	87
9.21-10.35		+ 3,4	4,39645	13.19.00	90
9.45-10.35		+ 3,6	4,39645	13.18.54	92
8.44- 9.43	39	+ 0,6	4,39485	5.57.31	86
8.44-10.02		+ 0,6	4,39485	5.57.41	81
9.21-10.35		+ 3,9	4,39645	5.57.31	92
9.45-10.35		+ 3,9	4,39645	5.57.41	0,21586
Media: $H = 0,21587$					

Chieri. 1906, Agosto 13.

Oscillazioni.

Da 9.15 a 9.30
100 oscillazioni

Da 10.38 a 10.52
100 oscillazioni

In senso pari	In senso dispari	In senso pari	In senso dispari
7.19,7	7.19,6	7.20,0	7.20,0
7.19,7	7.19,8	7.20,0	7.20,0
7.19,7	7.19,8	7.20,0	7.20,1
7.19,8	7.19,8	7.20,1	7.20,1
7.19,7	7.19,7	7.20,2	7.20,1
7.19,8	7.19,7	7.20,1	7.20,1
7.19,7	7.19,7	7.20,2	7.20,1
7.19,8	7.19,9	7.20,2	7.20,1
7.19,8	7.19,8	7.20,2	7.20,2
7.19,8	7.19,9	7.20,2	7.20,3

Durata di un'oscillazione

4^s.3975 4^s.3977

Med. = 4^s.3976

Durata di un'oscillazione

4^s.4012 4^s.4011

Med. = 4^s.40115

$t = 30,9;$ $\Delta = 7',8$ $t = 32,7$

Deviazioni.

Durata	R	Magnete a E.		Magnete a W.		φ	τ
		N. a E.	N. a W.	N. a W.	N. a E.		
Da 9.43 a 10.01	Div. 30 " 39	209.57.10 202.26.35	183.01.10 190.26.00	183.22.30 190.33.50	209.24.30 202.16.20	13.14.30 5.55.46	31,1 31,2
Da 10.02 a 10.18	" 39 " 30	202.26.35 209.55.15	190.25.35 183.00.50	190.33.25 183.22.10	202.16.00 209.23.50	5.55.54 13.14.01	30,2 30,7

Combinando ciascun valore di T con ciascun valore di φ si ha:

Durata	R	$t - \tau$	T	φ	H
9.15-10.01	30	- 0,2	4,3976	13.14.30	0,21630
9.15-10.18		+ 0,2	4,3976	13.14.01	33
9.43-10.52		+ 1,6	4,40115	13.14.30	20
10.02-10.52		+ 2,0	4,40115	13.14.01	28
9.15-10.01	39	- 0,3	4,3976	5.55.46	22
9.15-10.18		+ 0,7	4,3976	5.55.54	22
9.43-10.52		+ 1,5	4,40115	5.55.46	11
10.02-10.52		+ 2,5	4,40115	5.55.54	0,21611
Media: $H = 0,21622$					

Soperga II. 1906, Agosto 16.

Oscillazioni.

Da 9.4 a 9.18

100 oscillazioni

Da 10.28 a 10.42

100 oscillazioni

In senso pari

In senso dispari

In senso pari

In senso dispari

7.21,9

7.22,1

7.22,5

7.22,6

7.22,1

7.22,2

7.22,5

7.22,6

7.22,2

7.22,1

7.22,5

7.22,4

7.22,1

7.22,1

7.22,4

7.22,6

7.22,1

7.22,2

7.22,7

7.22,7

7.22,1

7.22,2

7.22,6

7.22,8

7.22,1

7.22,2

7.22,7

7.22,6

7.22,0

7.22,0

7.22,6

7.22,7

7.22,0

7.22,0

7.22,6

7.22,6

7.22,1

7.22,2

7.22,7

7.22,7

Durata di un'oscillazione

4^s,4207 4^s,4213

Med. = 4^s,4210

Durata di un'oscillazione

4^s,4258 4^s,4263

Med. = 4^s,42605

$t = 21,7$; $\Delta = 8',2$; $t = 31,0$

Deviazioni.

Durata	R	Magnete a E.		Magnete a W.		φ	τ
		N. a E.	N. a W.	N. a W.	N. a E.		
Da 9.30	Div. 30	95.52.10	68.31.50	68.49.30	95.25.10	13.29.00	22,5
a 9.51	" 39	88.14.30	76.04.30	76.10.30	88.07.15	6.01.41	24,5
Da 9.52	" 39	88.14.30	76.04.50	76.10.20	88.05.20	6.01.10	27,3
a 10.18	" 30	95.48.20	68.32.20	68.50.10	95.21.40	13.26.52	27,7

Combinando ciascun valore di T con ciascun valore di φ si ha:

Durata	R	$t - \tau$	T	φ	H
9.04- 9.51	30	- 0,8	4,4210	13.29.00	0,21337
9.04-10.18		- 6,0	4,4210	13.26.52	44
9.30-10.42		+ 8,5	4,42605	13.29.00	48
9.52-10.42		+ 3,3	4,42605	13.26.52	56
9.04- 9.51	39	- 2,8	4,4210	6.01.41	35
9.04-10.18		- 5,6	4,4210	6.01.10	39
9.30-10.42		+ 6,5	4,42605	6.01.41	45
9.52-10.42		+ 3,7	4,42605	6.01.10	0,21356

Media: $H = 0,21345$

Pino Torinese II. 1906, Agosto 17.

Oscillazioni.

Da 10.04 a 10.18

100 oscillazioni

In senso pari	In senso dispari
7.19,6	7.19,6
7.19,5	7.19,7
7.19,4	7.19,6
7.19,6	7.19,6
7.19,6	7.19,6
7.19,5	7.19,6
7.19,5	7.19,5
7.19,5	7.19,6
7.19,5	7.19,6
7.19,6	7.19,6

Durata di un'oscillazione

4^s,3953 4^s,3960

Med. = 4^s,39565

$t = 25,1$;

Da 11.06 a 11.20

100 oscillazioni

In senso pari	In senso dispari
7.20,0	7.19,9
7.20,3	7.20,2
7.20,1	7.20,1
7.20,1	7.20,1
7.20,2	7.20,2
7.20,4	7.20,4
7.20,3	7.20,3
7.20,4	7.20,4
7.20,5	7.20,5
7.20,4	7.20,5

Durata di un'oscillazione

4^s,4027 4^s,4026

Med. = 4^s,40265

$t = 32,6$

$\Delta = 9',3$;

Deviazioni.

Durata	R	Magnete a E.		Magnete a W.		φ	τ
		N. a E.	N. a W.	N. a W.	N. a E.		
Da 10.30 a 10.48	Div. 30 " 39	201.01.15 193.30.00	174.04.50 181.30.10	174.23.10 181.36.30	200.33.30 193.22.10	13.16.41 5.56.23	29,0 29,7

Combinando ciascun valore di T con ciascun valore di φ si ha:

Durata	R	$t - \tau$	T	φ	H
10.04-10.48	30	— 3,9	4,39565	13.16.41	0,21610
10.30-11.20		+ 3,6	4,40265		05
10.04-10.48	39	— 4,6	4,39565	5.56.23	10
10.30-11.20		+ 2,9	4,40265		0,21605
Media: $H = 0,21608$					

Riva presso Chieri. 1906, Agosto 18.

Oscillazioni.

Da 9.30 a 9.44

Da 11.01 a 11.15

100 oscillazioni

100 oscillazioni

In senso pari	In senso dispari	In senso pari	In senso dispari
7.18,9	7.18,8	7.19,0	7.18,8
7.18,8	7.18,8	7.18,9	7.18,9
7.18,6	7.18,7	7.18,9	7.18,9
7.18,6	7.18,6	7.18,9	7.18,8
7.18,6	7.18,7	7.18,8	7.18,9
7.18,6	7.18,7	7.18,7	7.18,9
7.18,7	7.18,7	7.18,9	7.18,8
7.18,7	7.18,7	7.18,8	7.18,9
7.18,7	7.18,7	7.18,9	7.18,9
7.18,7	7.18,7	7.19,0	7.19,0

Durata di un'oscillazione

Durata di un'oscillazione

4^s,3869 4^s,3871

4^s,3888 4^s,3888

Med. = 4^s,3870

Med. = 4^s,3888

$t = 28,1$; $\Delta = 9',2$; $t = 31,8$

Deviazioni.

Durata	R	Magnete a E.		Magnete a W.		φ	τ
		N. a E.	N. a W.	N. a W.	N. a E.		
Da 10.12	Div. 30	177.44.50	150.51.10	151.15.00	177.13.00	13.12.55	28,2
a 10.32	" 39	170.14.40	158.16.25	158.24.50	170.05.10	5.54.39	28,7
Da 10.34	" 39	170.14.40	158.16.10	158.24.20	170.04.10	5.54.35	28,6
a 10.49	" 30	177.43.10	150.50.00	151.13.50	177.10.50	13.12.32	28,2

Combinando ciascun valore di T con ciascun valore di φ si ha:

Durata	R	$t - \tau$	T	φ	H
9.30-10.32	30	- 0,1	4,3870	13.12.55	0,21719
9.30-10.49		- 0,1	4,3870	13.12.32	24
10.12-11.15		+ 3,6	4,3888	13.12.55	23
10.34-11.15		+ 3,6	4,3888	13.12.32	28
9.30-10.32	39	- 0,6	4,3870	5.54.39	21
9.30-10.49		- 0,5	4,3870	5.54.35	24
10.12-11.15		+ 3,1	4,3888	5.54.39	27
10.34-11.15		+ 3,2	4,3888	5.54.35	0,21729

Media: $H = 0,21724$

Settimo Torinese. 1906, Agosto 21.

Oscillazioni.

Da 9.52 a 10.10	Da 10.56 a 11.10
150 oscillazioni	100 oscillazioni
10.57,8	10.57,9
10.57,9	10.57,9
10.58,0	10.58,0
10.58,0	10.58,0
10.58,0	10.57,8
10.57,8	10.57,9
10.57,8	10.57,8
10.57,9	10.57,9
10.58,0	10.58,1
10.57,9	10.58,0
	7.18,8
	7.18,9
	7.18,8
	7.19,0
	7.19,0
	7.19,0
	7.19,1
	7.19,1
	7.19,2
	7.19,1
	7.19,1
	7.19,2
	7.19,2
Durata di un'oscillazione	Durata di un'oscillazione
4 ^s ,38606	4 ^s ,38620
Med. = 4 ^s ,38613	4 ^s ,3901
	4 ^s ,3905
	Med. = 4 ^s ,3903
$t = 28,6;$	$\Delta = 10',2;$
	$t = 33,9$

Deviazioni.

Durata	R	Magnete a E.		Magnete a W.		φ	τ
		N. a E.	N. a W.	N. a W.	N. a E.		
Da 10.24 a 10.41	Div. 30	114.47.10	87.49.20	88.17.30	114.10.25	13.12.41	29,3
	" 39	107.15.10	95.15.40	95.25.00	107.04.30	5.54.45	30,0

Combinando ciascun valore di T con ciascun valore di φ si ha:

Durata	R	$t - \tau$	T	φ	H
9.52-10.41	30	- 0,7	4,38613	13.12.41	0,21724
10.24-11.10		+ 4,6	4,3903	13.12.41	23
9.52-10.41	39	- 1,4	4,38613	5.54.45	20
10.24-11.10		+ 3,9	4,3903	5.54.45	0,21719
Media: $H = 0,21721$					

Castelnuovo d'Asti. 1906, Agosto 23.

Oscillazioni.

Da 9.0 a 9.14. 100 oscillazioni		Da 10.36 a 10.50 100 oscillazioni	
In senso pari	In senso dispari	In senso pari	In senso dispari
7.19,0	7.19,1	7.19,6	7.19,8
7.19,1	7.19,1	7.19,7	7.19,9
7.19,0	7.19,0	7.19,8	7.19,9
7.18,9	7.19,0	7.19,8	7.19,8
7.19,0	7.19,0	7.19,7	7.19,8
7.19,0	7.19,0	7.19,6	7.19,6
7.18,9	7.19,0	7.19,6	7.19,8
7.19,0	7.19,1	7.19,6	7.19,8
7.19,0	7.19,0	7.19,6	7.19,9
7.19,0	7.19,1	7.19,6	7.19,7

Durata di un'oscillazione

4^s.3899 4^s.3904

Med. = 4^s.39015

$t = 27,2:$

$\Delta = 9',5:$

Durata di un'oscillazione

4^s.3966 4^s.3980

Med. = 4^s.3973

$t = 34,0$

Deviazioni.

Durata	R	Magnetè a E.		Magnetè a W.		φ	τ
		N. a E.	N. a W.	N. a W.	N. a E.		
Da 9.30	Div. 30	38.53.30	11.45.55	12.18.00	38.11.10	13.15.11	29,2
a 9.54	" 39	31.18.40	19.15.20	19.27.10	31.05.30	5.55.25	29,5
Da 9.55	" 39	31.18.40	19.15.20	19.26.25	31.04.20	5.55.19	30,9
a 10.17	" 30	38.51.00	11.44.30	12.17.20	38.09.10	13.14.35	30,2

Combinando ciascun valore di T con ciascun valore di φ si ha:

Durata	R	$t - \tau$	T	φ	H
9.00- 9.54	30	- 2,0	4,39015	13.15.11	0,21665
9.00-10.17		- 3,0	4,39015	13.14.35	69
9.30-10.50		+ 4,8	4,3973	13.15.11	55
9.55-10.50		+ 3,8	4,3973	13.14.35	60
9.00- 9.54	39	- 2,3	4,39015	5.55.25	71
9.00-10.17		- 3,7	4,39015	5.55.19	49
9.30-10.50		+ 4,5	4,3973	5.55.25	66
9.55-10.50		+ 3,1	4,3973	5.55.19	0,21664

Media: $H = 0,21662$

Casalborgone. 1906, Agosto 23.

Oscillazioni.

Da 18.0 a 18.14		Da 19.25 a 19.39	
100 oscillazioni		100 oscillazioni	
In senso pari	In senso dispari	In senso pari	In senso dispari
7.18,8	7.18,9	7.18,3	7.18,4
7.18,8	7.18,9	7.18,3	7.18,2
7.18,9	7.18,9	7.18,1	7.18,1
7.18,8	7.18,9	7.18,1	7.18,0
7.18,9	7.18,8	7.18,2	7.18,2
7.18,9	7.18,9	7.18,3	7.18,2
7.18,9	7.18,8	7.18,2	7.18,2
7.18,9	7.18,9	7.18,3	7.18,4
7.18,9	7.19,0	7.18,2	7.18,3
7.18,9	7.19,0	7.18,4	7.18,3
Durata di un'oscillazione		Durata di un'oscillazione	
4 ^s .3887	4 ^s .3890	4 ^s .3824	4 ^s .3823
Med. = 4 ^s .3885		Med. = 4 ^s .38235	
$t = 34,1;$		$\Delta = 9',5;$	$t = 25,5$

Deviazioni.

Durata	R	Magnete a E.		Magnete a W.		φ	τ
		N. a E.	N. a W.	N. a W.	N. a E.		
Da 18.32 a 18.55	Div. 30 " 39	128.20.10 120.49.30	101.22.10 108.48.40	101.53.45 108.59.50	127.40.40 120.36.20	13.11.14 5.54.20	28,9 27,3
Da 18.56 a 19.18	" 39 " 30	120.49.30 128.20.50	108.48.30 101.19.50	108.58.50 101.51.30	120.36.00 127.40.50	5.54.32 13.12.35	25,6 24,6

Combinando ciascun valore di T con ciascun valore di φ si ha:

Durata	R	$t - \tau$	T	φ	H
18.00-18.55	30	+ 5,2	4,38885	13.11.14	0,21752
18.00-19.18		+ 9,5	4,38885	13.12.35	49
18.32-19.39		- 3,4	4,38235	13.11.14	51
18.56-19.39		+ 0,9	4,38235	13.12.35	50
18.00-18.55	39	+ 6,8	4,38885	5.54.20	49
18.00-19.18		+ 8,5	4,38885	5.54.32	50
18.32-19.39		- 1,8	4,38235	5.54.20	49
18.56-19.39		- 0,1	4,38235	5.54.32	0,21750

Media: $H = 0,21750$

Chivasso. 1906, Agosto 24.

Oscillazioni.

Da 12.51 a 13.05

100 oscillazioni

In senso pari In senso dispari

7.19,6 7.19,7
7.19,6 7.19,6
7.19,5 7.19,7
7.19,5 7.19,6
7.19,6 7.19,6
7.19,6 7.19,6
7.19,6 7.19,7
7.19,6 7.19,7
7.19,6 7.19,7
7.19,5 7.19,6
7.19,4 7.19,5

Durata di un'oscillazione

4^s,3955 4^s,3963

Med. = 4^s,3957

$t = 35,5;$

Da 14.21 a 14.36

100 oscillazioni

In senso pari In senso dispari

7.19,8 7.19,7
7.19,8 7.19,7
7.19,7 7.19,6
7.19,7 7.19,6
7.19,7 7.19,5
7.19,7 7.19,6
7.19,7 7.19,6
7.19,6 7.19,6
7.19,6 7.19,6
7.19,6 7.19,6
7.19,5 7.19,6
7.19,5 7.19,6

Durata di un'oscillazione

4^s,3967 4^s,3961

Med. = 4^s,3964

$t = 35,0$

$\Delta = 9',6;$

Deviazioni.

Durata	R	Magnete a E.		Magnete a W.		φ	τ
		N. a E.	N. a W.	N. a W.	N. a E.		
Da 13.24	Div. 30	321.41.40	294.46.25	295.12.40	321.07.00	13.12.24	32,3
a 13.48	" 39	314.11.45	302.18.00	302.21.40	314.00.40	5.54.26	33,1
Da 13.50	" 39	314.11.50	302.13.20	302.22.00	314.00.20	5.54.12	32,8
a 14.10	" 30	321.42.20	294.46.00	295.13.00	321.06.20	13.12.25	32,6

Combinando ciascun valore di T con ciascun valore di φ si ha:

Durata	R	$t - \tau$	T	φ	H
12.51-13.48	30	+ 3,2	4,3957	13.12.24	0,21695
12.51-14.10		+ 2,9	4,3957	13.12.25	93
13.24-14.36		+ 2,7	4,3964	13.12.24	89
13.50-14.36		+ 2,4	4,3964	13.12.25	88
12.51-13.48	39	+ 2,4	4,3957	5.54.26	0,21696
12.51-14.10		+ 2,7	4,3957	5.54.12	0,21704
13.24-14.36		+ 1,9	4,3964	5.54.26	0,21691
13.50-14.36		+ 2,2	4,3964	5.54.12	0,21699
Media					$H = 0,21694$

Poirino. 1906, Settembre 1°.

Oscillazioni.

Da 9.10 a 9.24
100 oscillazioni

Da 10.47 a 11.01
100 oscillazioni

In senso pari	In senso dispari	In senso pari	In senso dispari
7.16,5	7.16,5	7.17,1	7.17,2
7.16,4	7.16,6	7.17,2	7.17,2
7.16,6	7.16,6	7.17,0	7.17,1
7.16,7	7.16,7	7.17,2	7.17,3
7.16,6	7.16,7	7.17,2	7.17,1
7.16,6	7.16,7	7.17,0	7.17,1
7.16,6	7.16,7	7.17,1	7.17,2
7.16,7	7.16,7	7.17,1	7.17,0
7.16,6	7.16,7	7.17,1	7.17,2
7.16,7	7.16,7	7.17,1	7.17,1

Durata di un'oscillazione

4^s.3660 4^s.3666

Med. = 4^s.3663

$t = 27,0;$

Durata di un'oscillazione

4^s.3711 4^s.3715

Med. = 4^s.3713

$\Delta = 9',3; t = 32,1$

Deviazioni.

Durata	R	Magnetete a E.		Magnetete a W.		φ	τ
		N. a E.	N. a W.	N. a W.	N. a E.		
Da 9.38 a 10.04	Div. 30 " 39	144.03.30 136.33.40	117.14.20 124.38.00	117.45.40 124.49.10	143.23.35 136.21.40	13.06.46 5.52.02	27,9 28,5
Da 10.05 a 10.26	" 39 " 30	136.33.40 144.00.30	124.38.20 117.13.20	124.48.40 117.43.35	136.20.20 143.21.50	5.51.45 13.06.21	28,8 28,9

Combinando ciascun valore di T con ciascun valore di φ si ha:

Durata	R	$t - \tau$	T	φ	H
9.10-10.04	30	- 0,9	4,3663	13.06.46	0,21902
9.10-10.26		- 1,9	4,3663	13.06.21	0,21904
9.38-11.01		+ 4,2	4,3713	13.06.46	0,21897
10.05-11.01		+ 3,2	4,3713	13.06.21	0,21899
9.10-10.04	39	- 1,5	4,3663	5.52.02	0,21901
9.10-10.26		- 1,8	4,3663	5.51.45	0,21909
9.38-11.01		+ 3,5	4,3713	5.52.02	0,21896
10.05-11.01		+ 3,3	4,3713	5.51.45	0,21904

Media: $H = 0,21901$

Rivoli. 1906, Settembre 3.

Oscillazioni.

Da 9.25 a 9.39

Da 10.44 a 10.58

100 oscillazioni

100 oscillazioni

In senso pari	In senso dispari	In senso pari	In senso dispari
7.18,9	7.19,0	7.18,9	7.19,0
7.18,9	7.18,9	7.19,0	7.19,1
7.18,8	7.18,8	7.18,9	7.19,0
7.18,8	7.18,8	7.18,9	7.18,8
7.18,7	7.18,7	7.18,8	7.18,8
7.18,7	7.18,8	7.18,8	7.18,9
7.18,7	7.18,6	7.18,8	7.18,9
7.18,7	7.18,7	7.18,9	7.18,9
7.18,7	7.18,8	7.18,8	7.18,9
7.18,6	7.18,7	7.18,8	7.19,0

Durata di un'oscillazione

4^s,3875 4^s,3878

Med. = 4^s,38765

Durata di un'oscillazione

4^s,3886 4^s,3893

Med. = 4^s,38895

$t = 28,1;$ $\Delta = 9',7;$ $t = 32,0$

Deviazioni.

Durata	R	Magnete a E.		Magnete a W.		φ	τ
		N. a E.	N. a W.	N. a W.	N. a E.		
Da 9.50 a 10.11	Div. 30 " 39	62.15.00 54.41.30	35.12.40 42.40.45	35.43.50 42.51.10	61.34.10 54.29.15	13.13.10 5.54.42	27,9 28,7
Da 10.14 a 10.28	" 39 " 30	54.41.50 62.11.50	42.40.40 35.11.50	42.50.50 35.43.50	54.28.10 61.32.00	5.54.38 13.12.02	29,0 28,9

Combinando ciascun valore di T con ciascun valore di φ si ha:

Durata	R	$t - \tau$	T	φ	H
9.25-10.11	30	+ 0,2	4,38765	13.13.10	0,21713
9.25-10.28		- 0,8	4,38765	13.12.02	25
9.50-10.58		+ 4,1	4,38895	13.13.10	22
10.14-10.58		+ 3,1	4,38895	13.12.02	33
9.25-10.11	39	- 0,6	4,38765	5.54.42	17
9.25-10.28		- 0,9	4,38765	5.54.38	17
9.50-10.58		+ 3,3	4,38895	5.54.42	25
10.14-10.58		+ 3,0	4,38895	5.54.38	0,21726
Media:					$H = 0,21722$

Avigliana. 1906, Settembre 4.

Oscillazioni.

Da 9.35 a 9.49

Da 10.51 a 11.05

100 oscillazioni

100 oscillazioni

In senso pari

In senso dispari

In senso pari

In senso dispari

7.13,2
7.13,1
7.13,2
7.13,1
7.13,3
7.13,2
7.13,2
7.13,2
7.13,3
7.13,1
7.13,2

7.13,1
7.13,3
7.13,1
7.13,2
7.13,3
7.13,2
7.13,1
7.13,2
7.13,2
7.13,1
7.13,1

7.13,8
7.14,0
7.14,0
7.14,1
7.14,0
7.14,0
7.14,0
7.14,0
7.14,0
7.13,9
7.14,1

7.13,9
7.14,1
7.14,2
7.14,0
7.14,1
7.14,0
7.14,0
7.14,0
7.14,0
7.14,1
7.14,1

Durata di un'oscillazione

4^s,3319

4^s,3318

Durata di un'oscillazione

4^s,3399

4^s,3405

Med. = 4^s,33185

Med. = 4^s,3402

$t = 29,2;$

$\Delta = 8'5;$

$t = 35,5$

Deviazioni.

Durata	R	Magnete a E.		Magnete a W.		φ	τ
		N. a E.	N. a W.	N. a W.	N. a E.		
Da 10.03	Div. 30	172.25.20	146.01.10	146.34.50	171.41.10	12.52.38	31,8
a 10.21	" 39	165.01.10	153.17.40	153.28.50	164.48.10	5.45.42	32,5
Da 10.23	" 39	165.01.30	153.17.50	153.28.50	164.46.50	5.45.25	32,7
a 10.38	" 30	172.20.50	146.00.30	146.33.10	171.37.50	12.51.15	33,1

Combinando ciascun valore di T con ciascun valore di φ si ha:

Durata	R	$t - \tau$	T	φ	H
9.35-10.21	30	- 2,6	4,33185	12.52.38	0,22267
9.35-10.38		- 3,9	4,33185	12.51.15	81
10.03-11.05		+ 3,7	4,3402	12.52.38	49
10.23-11.05		+ 2,4	4,3402	12.51.15	64
9.35-10.21	39	- 3,3	4,33185	5.45.42	69
9.35-10.38		- 3,5	4,33185	5.45.25	77
10.03-11.05		+ 3,0	4,3402	5.45.42	51
10.23-11.05		+ 2,8	4,3402	5.45.25	0,22260

Media: $H = 0,22265$

Pianezza. 1906, Settembre 5.

Oscillazioni.

Da 9.35 a 9.49

Da 10.45 a 10.59

100 oscillazioni

100 oscillazioni

In senso pari In senso dispari

In senso pari In senso dispari

7.17,6 7.17,6
 7.17,6 7.17,8
 7.17,8 7.17,8
 7.17,7 7.17,7
 7.17,7 7.17,6
 7.17,7 7.17,8
 7.17,7 7.17,6
 7.17,7 7.17,7
 7.17,7 7.17,7
 7.17,6 7.17,7

7.18,0 7.18,0
 7.18,1 7.18,0
 7.18,0 7.18,0
 7.18,0 7.17,9
 7.18,0 7.17,8
 7.17,8 7.17,8
 7.17,8 7.17,8
 7.17,9 7.17,9
 7.17,9 7.17,9
 7.17,8 7.17,8

Durata di un'oscillazione

Durata di un'oscillazione

4^s,3768 4^s,3770

4^s,3893 4^s,3789

Med. = 4^s,3769

Med. = 4^s,3791

$t = 32,9$; $\Delta = 9',3$; $t = 35,9$

Deviazioni.

Durata	R	Magnete a E.		Magnete a W.		φ	τ
		N. a E.	N. a W.	N. a W.	N. a E.		
Da 10.02	Div. 30	299.21.40	272.31.00	273.04.20	298.40.00	13.06.35	31,4
a 10.16	„ 39	291.52.00	279.55.40	280.07.20	291.39.00	5.52.00	31,7
Da 10.19	„ 39	291.52.00	279.55.10	280.07.00	291.38.10	5.52.00	32,9
a 10.32	„ 30	299.20.20	272.31.20	273.04.20	298.37.20	13.05.30	33,3

Combinando ciascun valore di T con ciascun valore di φ si ha:

Durata	R	$t - \tau$	T	φ	H
9.35-10.16	30	+ 1,5	4,3769	13.06.35	0,21861
9.35-10.32		- 0,4	4,3769	13.05.30	68
10.02-10.59		+ 4,5	4,3791	13.06.35	61
10.19-10.59		+ 2,6	4,3791	13.05.30	69
9.35-10.16	39	+ 1,2	4,3769	5.52.00	60
9.35-10.32		0,0	4,3769	5.52.00	55
10.02-10.59		+ 4,2	4,3791	5.52.00	60
10.19-10.59		+ 3,0	4,3791	5.52.00	0,21856
Media					H = 0,21861

Caselle. 1906, Settembre 7.

Oscillazioni.

Da 9.45 a 9.59		Da 11.13 a 11.27	
100 oscillazioni		100 oscillazioni	
In senso pari	In senso dispari	In senso pari	In senso dispari
7.17,6	7.17,7	7.18,3	7.18,4
7.17,8	7.17,8	7.18,2	7.18,3
7.17,7	7.17,7	7.18,2	7.18,3
7.17,7	7.17,6	7.18,3	7.18,3
7.17,6	7.17,7	7.18,2	7.18,2
7.17,5	7.17,6	7.18,1	7.18,1
7.17,6	7.17,6	7.18,0	7.18,1
7.17,6	7.17,8	7.18,2	7.18,1
7.17,7	7.17,6	7.18,1	7.18,1
7.17,6	7.17,5	7.18,1	7.18,2
Durata di un'oscillazione		Durata di un'oscillazione	
4 ^s ,3764	4 ^s ,3766	4 ^s ,3817	4 ^s ,3821
Med. = 4 ^s ,3765		Med. = 4 ^s ,3819	
$t = 27,9;$	$\Delta = 9',6;$	$t = 34,0$	

Deviazioni.

Durata	R	Magnete a E.		Magnete a W.		φ	τ
		N. a E.	N. a W.	N. a W.	N. a E.		
Da 10.15 a 10.36	Div. 30 " 39	309.06.40 301.37.20	282.15.55 289.41.00	282.44.55 289.51.10	308.28.00 301.25.25	13.08.28 5.52.39	29,5 30,3
Da 10.38 a 10.55	" 39 " 30	301.37.15 309.04.20	289.41.20 282.15.50	289.50.00 282.44.20	301.24.20 308.25.40	5.52.34 13.07.28	31,3 32,1

Combinando ciascun valore di T con ciascun valore di φ si ha:

Durata	R	$t - \tau$	T	φ	H
9.45-10.36	30	- 1,6	4,3765	13.08.28	0,21825
9.45-10.55		- 4,2	4,3765	13.07.28	29
10.15-11.27		+ 4,5	4,3819	13.08.28	21
10.38-11.27		+ 1,9	4,3819	13.07.28	25
9.45-10.36	39	- 2,4	4,3765	5.52.39	28
9.45-10.55		- 3,4	4,3765	5.52.34	27
10.15-11.27		+ 3,7	4,3819	5.52.39	24
10.38-11.27		+ 2,7	4,3819	5.52.34	0,21823
Media : $H = 0,21825$					

Carignano. 1906, Settembre 10.

Oscillazioni.

Da 9.47 a 10.1

Da 11.6 a 11.20

100 oscillazioni

100 oscillazioni

In senso pari	In senso dispari	In senso pari	In senso dispari
7.16,2	7.16,3	7.16,2	7.16,2
7.16,2	7.16,2	7.16,3	7.16,2
7.16,1	7.16,2	7.16,0	7.16,0
7.16,0	7.16,1	7.16,0	7.16,1
7.16,1	7.16,1	7.16,1	7.16,2
7.16,1	7.16,0	7.16,2	7.16,2
7.16,1	7.16,1	7.16,1	7.16,1
7.16,1	7.16,0	7.16,0	7.16,1
7.16,0	7.16,1	7.16,1	7.16,0
7.16,1	7.16,1	7.16,1	7.16,2

Durata di un'oscillazione

4^s,3610 4^s,3612

Med. = 4^s,3611

$t = 31,0;$

$\Delta = 9',7;$

Durata di un'oscillazione

4^s,3611 4^s,3613

Med. = 4^s,3612

$t = 33,1$

Deviazioni.

Durata	R	Magnete a E.		Magnete a W.		φ	τ
		N. a E.	N. a W.	N. a W.	N. a E.		
Da 10.17	Div. 30	44.07.20	17.26.40	17.51.30	43.17.40	13.01.43	30.6
a 10.37	„ 39	36.38.10	24.46.10	24.54.30	36.21.30	5.49.45	30,9
Da 10.39	„ 39	36.38.20	24.45.35	24.54.10	36.20.50	5.49.51	31.1
a 10.54	„ 30	44.05.40	17.23.50	17.50.40	43.16.00	13.01.48	28.2

Combinando ciascun valore di T con ciascun valore di φ si ha:

Durata	R	$t - \tau$	T	φ	H
9.47-10.37	30	+ 0,4	4,3611	13.01.43	0,22003
9.47-10.54		+ 2,8	4,3611	13.01.48	11
10.17-11.20		+ 2,5	4,3612	13.01.43	10
10.39-11.20		+ 4,9	4,3612	13.01.48	18
9.47-10.37	39	+ 0,1	4,3611	5.49.45	05
9.47-10.54		- 0,1	4,3611	5.49.51	01
10.17-11.20		+ 2,2	4,3612	5.49.45	12
10.39-11.20		+ 2,0	4,3612	5.49.51	0,22009
Media:					H = 0,22010

Pinerolo. 1906. Settembre 13.

Oscillazioni.

Da 8.50 a 9.04

Da 10.38 a 10.52

100 oscillazioni

100 oscillazioni

In senso pari	In senso dispari	In senso pari	In senso dispari
7.16.0	7.16.0	7.16.8	7.16.9
7.16.1	7.16.1	7.16.8	7.16.8
7.16.1	7.16.2	7.16.8	7.17.0
7.16,2	7.16.1	7.17.1	7.17.0
7.16.0	7.16.0	7.17.0	7.17.2
7.15,9	7.15.8	7.17.0	7.16.9
7.15.9	7.15,9	7.16.8	7.17.0
7.16.0	7.16.0	7.16.8	7.16.8
7.16.1	7.16,2	7.16.8	7.17.0
7.16,1	7.16,1	7.16,9	7.17.0

Durata di un'oscillazione

Durata di un'oscillazione

4,3604

4^s,3688

Med. = 4,3604

Med. = 4^s,3692

$t = 18,6;$ $\Delta = 8',8;$ $t = 27,0$

Deviazioni.

Durata	<i>R</i>	Magnete a E.		Magnete a W.		φ	τ
		N. a E.	N. a W.	N. a W.	N. a E.		
Da 9.30	Div. 30	11.39.10	344.47.20	345.11.00	10.49.50	13.07.40	22,6
a 9.53	" 39	4.06.30	352.09.50	352.17.55	3.50.40	5.52.21	22,7
Da 9.55	" 39	4.06.30	352.09.30	352.17.50	3.50.30	5.52.25	23,9
a 10.13	" 30	11.38.00	344.45.30	345.10.50	10.49.50	13.07.53	23,1

Combinando ciascun valore di T con ciascun valore di φ si ha:

Durata	<i>R</i>	$t - \tau$	T	φ	H
8.50- 9.33	30	- 4,0	4,3604	13.07.40	0,21906
8.50-10.13		- 4,5	4,3604	13.07.53	0,21901
9.30-10.52		+ 4,4	4,3692	13.07.40	0,21896
9.55-10.52		+ 3,9	4,3692	13.07.53	0,21891
8.50- 9.33	39	- 4,1	4,3604	5.52.21	0,21911
8.50-10.13		- 5,3	4,3604	5.52.25	0,21903
9.30-10.52		+ 4,3	4,3692	5.52.21	0,21900
9.55-10.52		+ 3,1	4,3692	5.52.25	0,21893

Media: $H = 0.21900$

None. 1906, Settembre 14.

Oscillazioni.

Da 9.6 a 9.20

Da 10.41 a 10.55

100 oscillazioni

100 oscillazioni

In senso pari	In senso dispari	In senso pari	In senso dispari
7.14,4	7.14,3	7.14,7	7.14,7
7.14,2	7.14,3	7.14,7	7.14,8
7.14,3	7.14,4	7.14,7	7.14,8
7.14,5	7.14,6	7.14,7	7.14,7
7.14,5	7.14,6	7.14,7	7.14,7
7.14,7	7.14,7	7.14,8	7.14,7
7.14,5	7.14,6	7.14,9	7.14,9
7.14,5	7.14,6	7.14,8	7.14,8
7.14,4	7.14,5	7.14,9	7.15,0
7.14,5	7.14,5	7.14,9	7.14,9

Durata di un'oscillazione

Durata di un'oscillazione

4^s,3445 4^s,3451

4^s,3478 4^s,3480

Med. = 4^s,3448

Med. = 4^s,3479

$t = 18,8;$ $\Delta = 9',3;$ $t = 25,2$

Deviazioni.

Durata	R	Magnete a E.		Magnete a W.		φ	τ
		N. a E.	N. a W.	N. a W.	N. a E.		
Da 9.36	Div. 30	20.48.15	354.03.40	354.31.20	19.55.40	13.02.14	20,6
a 9.56	„ 39	13.17.15	1.24.20	1.33.20	13.00.20	5.49.59	20,7
Da 9.58	„ 39	13.17.20	1.24.15	1.33.10	12.59.30	5.49.51	21,6
a 10.15	„ 30	20.45.40	354.02.30	354.30.40	19.53.40	13.01.33	21,3

Combinando ciascun valore di T con ciascun valore di φ si ha:

Durata	R	$t - \tau$	T	φ	H
9.06- 9.56	30	- 1,8	4,3448	13.02.14	0,22069
9.06-10.15		- 2,5	4,3448	13.01.33	76
9.36-10.55		+ 4,6	4,3479	13.02.14	79
9.58-10.55		+ 3,9	4,3479	13.01.33	86
9.06- 9.56	39	- 1,9	4,3448	5.49.59	72
9.06-10.15		- 2,8	4,3448	5.49.51	73
9.36-10.55		+ 4,5	4,3479	5.49.59	82
9.58-10.55		+ 3,6	4,3479	5.49.51	0,22083
Media: $H = 0,22077$					

Riepilogo.

Nella Tabella seguente ho disposto le stazioni per ordine di *Latitudine* crescente, riportando per ciascuna i valori di H osservati, ed i medesimi ridotti all'epoca 1906,0, mediante le letture orarie del Magnetografo di Pola (come già feci per la Declinazione e l'Inclinazione). Ho assunto per valore di H a Pola, per 1906,0, la media 1905-1906: $H = 0,22226$. Questo procedimento mi sembra ancora legittimo, benchè le linee di eguale variazione secolare della Componente orizzontale, invece di seguire i paralleli (come per D ed I), seguano sensibilmente la direzione dei meridiani. Infatti, nel suo studio che citai nella mia prima Memoria, il sig Moureaux fa vedere che da Brest a Belfort ($\Delta\lambda = 11^{\circ} 20'$) la differenza nella variazione secolare di H è di 0,00004 (" Ann. du Bur. Météor. Central ", 1898-I). Quindi nel mio caso (per $\Delta\lambda = 6^{\circ} 9'$, e per ± 9 mesi) tale differenza sarebbe al massimo di 0,00002.

COMPONENTE ORIZZONTALE
nelle stazioni disposte per ordine di *Latitudine* crescente.

STAZIONI	Latitudine	H osservata		H ridotta a 1906,0
		1905	1906	
Alba	44.41,0	0,21970	0,22000
Pinerolo	44.53,1	0,21900	0,21909
Carignano	44.53,3	0,22010	0,22020
Poirino	44.56,2	0,21901	0,21916
None	44.56,6	0,22077	0,22095
Moncalieri Langa	44.58,1	0,21930	0,21976	0,21949
Riva presso Chieri	44.58,8	0,21703	0,21724	0,21738
Moncalieri R. Castello	45.00,3	0,21253	0,21183	0,21184 (*)
Moncalieri Vallere	45.00,4	0,21425	0,21375	0,21402
Chieri	45.01,1	0,21645	0,21622	0,21656
Castelnuovo d'Asti	45.02,1	0,21621	0,21662	0,21670
Pino I	45.02,2	0,21625	} 0,21640
Pino II	45.02,4	0,21608	
Giaveno	45.02,6	0,22056	0,22074
Avigliana	45.03,5	0,22265	0,22311
Rivoli	45.04,0	0,21722	0,21744
Montaldo	45.04,0	0,21616
Soperga II	45.04,6	0,21345	0,21368
Soperga I	45.04,7	0,21751	0,21769
Lucento	45.05,6	0,21541	0,21549
Pianezza	45.06,2	0,21861	0,21899
Casalborgone	45.07,8	0,21739	0,21750	0,21745
Gassino	45.08,2	0,21708	0,21740
Settimo	45.08,2	0,21682	0,21721	0,21710
Chivasso	45.11,0	0,21648	0,21694	0,21670
Caselle	45.11,1	0,21825	0,21859
Ciriè II	45.12,8	0,21722	0,21752
Ciriè I	45.13,5	0,21180	0,22206
Lanzo I	45.16,2	0,21509	0,21526
Lanzo II	"	0,20564

(*) Tenendo conto del solo valore del 1906.

Anomalie.

Prima di segnalare le principali anomalie trovate, credo opportuno riferire alcuni brevi cenni sulla costituzione geologica delle regioni percorse. Questi cenni mi furono gentilmente comunicati dal D.^r Prever, Assistente nel Gabinetto Geologico di Torino.

A *Alba* vi sono delle marne.

Lungo le sponde del Po, nelle stazioni di *Carignano*, *Moncalieri-Langa* e *Vallere*, *Gassino* e *Chivasso* vi è l'alluviale recente; a *Settimo* l'alluviale antico. I ciottoli

serpentinosi sono più rari a monte di Torino, più abbondanti a valle, per i contributi della Dora Riparia e della Stura. A *Moncalieri R. Castello*, conglomerati con molti campioni serpentinosi.

A *Casalborgone* uno strato sottile di diluviale copre le marne e le sabbie. A *Chieri* e *Castelnuovo d'Asti*, strati potenti di sabbie. A *Montaldo* calcare e marne (impropriamente chiamate tufo). A *Pino*, marne con molti conglomerati. A *Soperga I*, prevalenza di marne con alcuni conglomerati. A *Soperga II*, conglomerati serpentinosi.

Riva è nel diluviale antico: *Poirino* sul limite fra il diluviale antico e l'alluviale.

Pinerolo è nel diluviale antico: *None* nel diluviale recente. *Giaveno* è sul limite del diluviale antico e del morenico antico: *Avigliana* nel morenico recente. Nelle vicinanze di *Giaveno* e *Avigliana* sono tre massi serpentinosi importanti: quelli di *Valgioje* e di *Moncuni*, e l'altro che si estende da *Trana* a *Piossasco*.

Rivoli è nel morenico antico, vicino al loess; *Lucento* nel diluviale recente, così pure *Caselle* e *Ciriè*; mentre *Pianezza* è nel morenico recente. In queste ultime località vi è grande abbondanza di serpentina.

Finalmente *Lanzo* è nel diluviale antico: l'altura ove sorge il Collegio è ricca di serpentina (V. MATTIROLI, nell'opera *Le Valli di Lanzo*).

Confrontando con questa breve descrizione le Tabelle e le carte annesse alla presente Memoria ed alla prima, si vede che la regione di maggiore anomalia coincide precisamente con la regione ove abbonda la serpentina.

Quindi le mie misure verrebbero a confermare l'ipotesi già emessa dal Gastaldi, e ripresa da altri, che cioè l'anomalia torinese sia dovuta all'azione degli ossidi di ferro contenuti nelle masse di serpentina, di eufotide, di anfibolite e di diorite; molti campioni di serpentina contengono magnetite; alcuni presentano anche polarità.

La questione è ben riassunta nella Nota del P. DENZA, *Sull'Inclinazione a Torino e nei dintorni* ("Atti R. Accad. di Torino", XXIV, 23 giugno 1889).

Ai lavori ivi citati si possono aggiungere le due Note del CHISTONI ("Atti R. Accad. dei Lincei, gennaio 1887 (1); *Ann. Uff. Meteor. Centr.* VII-1); la Nota di ODDONE o SELLA ("Atti Lincei", gennaio 1891); e lo studio dell'Ing. S. FRANCHI ("Boll. del Comitato Geologico Ital.", 1890). In questo studio il Franchi mostra come si può spiegare l'anomalia della Declinazione considerando la posizione del punto di osservazione relativamente alle masse serpentine circostanti.

Un esempio analogo e molto caratteristico, lo abbiamo nelle stazioni di *Avigliana*, *Giaveno* e *None*. A *Avigliana* il masso serpentino più importante (*Valgioje*) è situato a NW., e tende quindi a deviare verso W. il polo N. del magnete, mentre il masso di *Moncuni* a SE. tende a deviare il polo S. verso E.: ne risulta la Declinazione di $11^{\circ}55'$. Invece a *Giaveno*, molto vicino, abbiamo $D = 10^{\circ}19'$, perchè il masso di *Valgioje* situato a N. tende a riportare verso N. l'ago magnetico, e di più

1) Il Chistoni così conclude questa Nota: ".....Ogni induzione teoretica sull'andamento delle linee magnetiche nel Piemonte non può condurre che a risultati fallaci".

Moncuni situato a NE. influisce nel medesimo senso. A *None*, sotto l'influenza del grande masso Trana-Pioissasco che probabilmente si estende sotterra in questa direzione, abbiamo $D = 12^{\circ}8$.

Nelle stazioni vicine alla Dora Riparia abbiamo valori molto irregolari: basta confrontare i risultati delle stazioni vicine di *Rivoli* ($D = 12^{\circ}26'$; $I = 61^{\circ}18'$; $H = 0,21744$), *Pianezza* ($D = 12^{\circ}58'$; $I = 61^{\circ}01'$; $H = 0,21900$), e *Lucento* ($D = 11^{\circ}59'$; $I = 61^{\circ}19'$; $H = 0,21550$).

La stessa irregolarità si verifica lungo la Stura (Lanzo, Ciriè e Caselle). Ho rilevato l'anomalia di *Lanzo* a proposito delle misure di Declinazione.

Irregolarissimo poi è *Ciriè*, ove, senza alcuna causa perturbatrice apparente, alla distanza di appena 2 Chil. si hanno delle differenze di $1^{\circ}3'$ in D ; $55'$ in I ; $0,0045$ in H .

Le differenze di *Soperga* ($1^{\circ}9'$ in D ; $13'$ in I ; $0,0040$ in H) si spiegano più facilmente quando si pensi che il Bric del Duca è ricchissimo in conglomerati serpentinosi.

L'anomalia di Moncalieri fu già messa in luce dalle pubblicazioni del Denza e del Chistoni (l. c.). Nella sua Nota il P. Denza conclude che l'Inclinazione è maggiore in collina che in pianura, e cresce coll'altezza del punto di osservazione. Dalla Tabella dei valori di I (Mem. 1^a), si vede che se tale conclusione è esatta per Moncalieri essa non si può generalizzare.

Più inaspettata, benchè di minore entità, è l'anomalia di *Chieri*: infatti nella valle a N. di Chieri vi è uno strato molto potente di sabbia e pare che vi siano pochissimi conglomerati. Si noti pure che nei due anni 1905-1906 io osservai in due luoghi distanti circa 200 metri e che ottenni risultati concordanti; che quindi la causa perturbatrice non è localizzata in un punto solo nel quale mi sarei imbattuto per caso.

Prima di lasciare quest'argomento gettiamo uno sguardo sulle carte delle linee magnetiche della parte orientale: rileviamo due fatti che mi sembrano interessanti: 1°) per tutti e tre gli elementi le linee hanno la loro inflessione nella medesima regione, tra Chieri e Villanova d'Asti, e la loro curvatura opposta a quelle del Po. 2°) Tutte le linee sembrano convergere nella regione compresa tra Carignano e Moncalieri.

In complesso l'anomalia massima sembra delimitata da una linea che passa tra il Po ed il torrente Chisola, traversa il Po sotto Moncalieri, percorre le vette della collina torinese e traversa di nuovo il Po dopo il confluente della Stura: a destra, andamento abbastanza regolare; a sinistra, grandi irregolarità. Non ho cercato di tracciare le linee magnetiche della parte occidentale, perchè darebbero una rete molto intricata e di poca attendibilità.

Variazioni.

Lo studio delle *variazioni* si riduce a ben poco, giacchè non abbiamo, per tutti e tre gli elementi, che le osservazioni del Chistoni a Lucento, Moncalieri e Lanzo. Delle osservazioni del P. Denza non sono calcolate che quelle di *Inclinazione*. Inoltre per le ragioni già dette si deve *a priori* escludere Lanzo. Rimangono dunque le sole stazioni di Lucento e Moncalieri-R. Castello.

A *Lucento* abbiamo:

Chistoni 1886,7	$D = 13^{\circ}38',1;$	$I = 61.34,5;$	$H = 0,21417$
Boddaert 1906,0	11.59,1	61.19,0	0,21549
Differ. per 19 ^a ,3	— 99',0	— 15',0	+ 0,00132
Variiaz. secolare	— 5',1	— 0',8	+ 0,00007

I valori ottenuti sono evidentemente troppo bassi per *I* ed *H*; non ce ne dobbiamo meravigliare, perchè le osservazioni non furono eseguite nel medesimo punto. Dobbiamo quindi scartare anche Lucento.

A *Moncalieri* abbiamo:

Chistoni 1886,6	$D = 12.40,4;$	$I = 62.41,1;$	$H = 0,20755$
Boddaert 1906,0	11.14,3	62.00,4	0,21184
Differ. per 19 ^a ,4	— 86',1	— 40',7	+ 0,00429
Variiaz. secolare	— 4',4	— 2',1	+ 0,00022

Per l'*Inclinazione* abbiamo inoltre le osservazioni del P. Denza a Montaldo, Rivoli, Soperga e Moncalieri. Quelle di Soperga non sono servibili, perchè eseguiti in punti diversi di una località molto irregolare.

A *Montaldo* abbiamo:

	Denza	B. 1906,0	Differ.	Variiaz.
1871,4	$I = 62.17,6$	61.07,6	— 70,0	— 2,02
1872,6	62.08,4	"	— 60,8	— 1,82
1877,4	62.02,8	"	— 55,2	— 1,93
1880,5	61.59,4	"	— 51,8	— 2,03

- Variazione secolare media = — 1',95.

A *Rivoli* abbiamo:

1871,4	62.20,4	61.18,2	— 62,2	— 1,80
1877,4	62.11,7	"	— 53,5	— 1,87
1880,5	62.05,8	"	— 47,6	— 1,86

Variazione secolare media = — 1',84.

A *Moncalieri* abbiamo la serie che si estende dal 1871 al 1884.

	Denza	B. 1906,0	Differ.	Variaz.
1871,3	$I = 62^{\circ}51',4$	$I = 62.00,4$	— 51,0	— 1,47
1872,9	50,7	"	— 50,3	— 1,52
1875,0	53,8	"	— 53,4	— 1,72
1876,0	52,3	"	— 51,9	— 1,73
1877,0	49,9	"	— 49,5	— 1,71
1878,0	50,3	"	— 49,9	— 1,78
1879,0	45,3	"	— 44,9	— 1,67
1880,0	43,5	"	— 43,1	— 1,66
1881,0	43,3	"	— 42,9	— 1,72
1882,0	41,6	"	— 41,2	— 1,72
1883,0	43,3	"	— 42,9	— 1,86
1884,0	62.45,2	62.00,4	— 44,8	— 2,03

Variazione secolare media = — 1,72.

Dalle osservazioni di *Moncalieri* si deduce che la variazione secolare di I oscilla intorno a — 1',7, con una leggiera tendenza a rialzarsi in valore assoluto, contrariamente a ciò che affermava, con molte riserve del resto, il P. Denza nella sua Nota (*La variazione dovrebbe essere nulla verso il 1910*).

In complesso la variazione secolare di I sarebbe nelle nostre regioni leggermente superiore a — 1',5, valore adottato dall'Ufficio Meteorologico Centrale.

Quanto agli altri elementi, disponiamo di dati troppo scarsi per poter ritenere i risultati come definitivi. Notiamo pure che per giungere a una conclusione sicura, oltre a disporre di una serie più lunga, non si dovrebbe ragionare che su risultati corretti delle variazioni diurne, ciò che si può fare soltanto in un osservatorio magnetico provvisto di strumenti registratori.

Per questa ragione non ho creduto opportuno di rappresentare il valore degli elementi in funzione del tempo, per mezzo di una formola parabolica.

Conclusione.

Premetto che questo mio lavoro non è completo, benchè contenga un buon numero di stazioni, superiore a quanto si sia fatto sinora nei dintorni di Torino. Mancano infatti le stazioni di Cumiana, Orbassano, Vinovo e Volpiano, che non ho potuto eseguire. Volevo pure osservare in alcune altre Stazioni ove osservò il Chistoni, come, p. es., Bra, Cuneo, Torre Pellice, a fine di riallacciare meglio le mie osservazioni con la rete generale.

Inoltre nel decorso dei calcoli si sono man mano rilevati i punti più degni di attenzione, quelli cioè nei quali l'andamento più irregolare degli elementi esigerebbe una esplorazione minuta: Lanzo, Ciriè, Avigliana, ed in genere tutta la parte occidentale della regione torinese. Per questo studio speciale, a fine di non assorbire troppo tempo e denaro, occorrerebbero strumenti ben più leggeri di quelli da me adoperati; i più indicati sarebbero il Teodolite-Bussola del Brunner ed il suo piccolo

Inclinometro: oppure il piccolo Magnetometro da viaggio del prof. Palazzo. Credo che con questi strumenti si potrebbero fare almeno due stazioni al giorno. I risultati si ridurrebbero ad un'epoca comune per mezzo delle indicazioni di uno strumento registratore.

Un'altra zona degna di studio più minuto sarebbe la Collina torinese: per es.: Moncalvo, La Maddalena, Pino, ed i punti culminanti oltre Soperga.

Così pure la regione tra Chieri e Castelnuovo d'Asti. Infine bisognerebbe fare alcune stazioni sulle due sponde del Po, tra Trofarello e La Loggia, ove convergono le curve dei tre elementi.

Se il tempo me lo permette, ho intenzione di eseguire alcuni degli studi qui accennati.

Malgrado queste lacune credo che il mio lavoro non sia inutile, perchè mi ha permesso di risolvere il problema della anomalia torinese almeno nelle sue linee generali, e che per la parte orientale le ricerche ulteriori modificheranno di ben poco i risultati ottenuti. Di più il mio lavoro ha messo in luce su quali punti si deve rivolgere maggiormente l'attenzione.

Riassumendo, ecco le principali conclusioni di queste misure:

1) Le anomalie si possono quasi sicuramente attribuire all'azione delle rocce ricche in ossidi di ferro.

2) Nella parte occidentale ed in collina l'anomalia è fortissima ed irregolarissima.

3) Nella parte orientale l'andamento delle linee magnetiche è più regolare, ed i valori si scostano poco dal valore normale.

4) Nella medesima regione sono degne di nota l'inflessione delle linee magnetiche e la loro convergenza verso il Po, all'altezza di La Loggia.

Al termine di questo lavoro mi faccio un dovere di rinnovare i miei ringraziamenti a tutte le persone che mi hanno aiutato ed incoraggiato; in modo speciale al Prof. Naccari, ai Prof. Palazzo e Chistoni, ed alla Direzione del R. Collegio di Moncalieri che fornì i mezzi pecuniari occorrenti alle mie escursioni.

Errata-Corrige alla Memoria I.

Da accurati confronti con l'Inclinometro di Roma rimesso a nuovo e verificato a Kew, risulta che l'Inclinometro di Torino dà valori dell'Inclinazione costantemente troppo elevati di 10'.5. Quindi tutti i valori di *I* riportati nella Memoria I, sono da diminuire di tale quantità.

Nella presente Memoria fu tenuto conto della correzione.



COMPONENTE ORIZZONTALE. 1906,0



Scala 1 : 500.000

S U L L E

ALTERAZIONI DEL FEGATO DI ORIGINE SPLENICA

E S U L L E

ALTERAZIONI DELLA MILZA DI ORIGINE EPATICA

RICERCHE SPERIMENTALI

DEL SOCIO

Prof. PIO FOÀ

Approvata nell'Adunanza del 24 Maggio 1908.

Da qualche anno i patologi hanno svolto in vario modo il problema dei rapporti esistenti fra la milza e il fegato nella produzione di lesioni, quali sogliono verificarsi in quest'ultimo organo, e alle ricerche ha servito certo di stimolo anche la conoscenza di quella forma morbosa che è nota colla denominazione di malattia di Banti.

Sino dal 1900 nel corso delle mie ricerche sulle alterazioni che si producono mediante gli estratti freschi delle capsule surrenali (1) ho più volte osservato che la milza rispondeva con particolari lesioni alle iniezioni parenchimatose di detti estratti nel fegato, e non altrettanto di frequente avevo riscontrato in quella circostanza che lesioni del fegato si producessero per via splenica, sebbene avessi pure ottenuto qualche risultato positivo. Le lesioni che si riscontravano nella milza dopo iniezioni di estratti nel fegato erano, o cumuli grandi di leucociti e dei loro derivati entro le " cellule di arresto „ della polpa splenica, o la presenza di numerosissime cellule globulifere fresche dovute all'azione necrosante che l'estratto fresco di capsule surrenali esercita sui globuli rossi, oppure erano dei trombi recentissimi in alcuni rami della vena splenica, probabilmente provocati dalla penetrazione in essi, che sono privi di valvole, per moto reffuo, della materia iniettata a forza nel parenchima epatico e penetrata in un ramo della v. porta, piuttosto che per aspirazione di quella nel cuore destro e sua propagazione al ventricolo sinistro e all'aorta dopo di avere attraversato il circolo polmonare. Di questi miei risultati del 1900 ho parlato anche nella discussione che si è tenuta al Congresso dei Patologi Italiani in Roma nel 1905 sulla malattia di Banti (2), citando in pari tempo le ricerche fatte

(1) Foà, *Contribuzione anatomica e sperimentale allo studio della fisiopatologia delle capsule surrenali*. " Memorie della R. Accad. delle Scienze di Torino „, 1900.

(2) " Lo Sperimentale „, 1905. Atti del Congresso della Società italiana di Patologia tenuto in Roma, 1905.

nel 1901 da Mallory (1), il quale aveva ottenuto la produzione di focolai necrotici del fegato per embolie di cellule spleniche. In parte egli ottenne un simile reperto faradizzando la milza di cavia oppure praticando il massaggio su di essa; pure concluse che la cavia non era animale molto opportuno per simili esperimenti, perchè già spontaneamente può presentare delle necrosi nel fegato.

È dello stesso anno 1901 il lavoro sperimentale di Chauffard et Castaigne (2) sulle lesioni del fegato di origine splenica, sia iniettando carmino nella milza per vederne la localizzazione epatica, sia introducendo nella milza di cavie dei bacilli del tifo o boli, sia iniettando del materiale tubercolare col quale essi ottennero la produzione di noduli tubercolari nel fegato.

Le loro esperienze erano riuscite negative iniettando una coltura di bacilli tubercolari presi dall'uomo, onde preferirono iniettare una poltiglia di organi tubercolari presi da una cavia. La diversità dei risultati, ossia il rimanere locale nella milza della tubercolosi, o il diffondersi di essa al fegato nonchè il suo propagarsi anche ad altri organi, poteva dipendere secondo gli autori dal grado di virulenza del materiale impiegato.

È del 1900 un lavoro di Borrisowa (3), secondo il quale nei capillari del fegato in un caso di morbo di Banti si riscontravano cellule che dall'antore furono interpretate come elementi della polpa splenica. Questo fu posto in dubbio da Bovaird (4), il quale ritenne di potere scorgere in quelli, degli elementi di origine locale.

Sul principio dello scorso anno io diedi incarico al D.^r Baggio di controllare le ricerche fatte da Chauffard et Castaigne sui rapporti esistenti fra fegato e milza mediante iniezione di sospensioni di carmino fatte rispettivamente nella milza o nel fegato, ed egli riassunse le sue osservazioni sul " *Policlinico* „ di Roma, 1907. N. 12.

Dalle sue esperienze concluse che il trasporto di una sostanza inerte dalla milza al fegato si compie in misura molto ristretta, così come avrebbero trovato Chauffard et Castaigne, i quali dopo 24-48 ore dalla iniezione videro il fegato intatto, e solo dopo 5 giorni ebbero in esso tracce di carmino. Una parte però della sostanza estranea che si ritrova nel fegato vi deve essere penetrata a breve distanza dalla iniezione in grazia della soppressa integrità della parte vasale. Concorderebbero con queste ricerche anche quelle di Pugliese e Luzzati (5), i quali attribuiscono alla milza la funzione importante d'accumulare e di condurre al fegato per la vena porta il materiale necessario alle cellule epatiche per la formazione dei pigmenti biliari. Proseguendo le sue ricerche, il D.^r Baggio iniettò carmino nel fegato e vide che già dopo 24 ore apparivano tracce della sostanza nella milza e nel polmone, e dopo 4 giorni vide ancora più aumentata la quantità di carmino nella milza, onde concluse che più facilmente passasse la sostanza dal fegato alla milza che non inver-

(1) MALLORY, *Necroses of the liver*, " Journ. of the medic. researches „, 1901, vol. VI, p. 1.

(2) CHAUFFARD et CASTAIGNE, *Lésions expérimentales de foie d'origine splénique*, " Arch. de Méd. expérimentale „, 1901.

(3) BORRISOWA, *Beiträge zur Kenntniss d. Bantische Krankheit*, " Virchow's Archiv „, 172. § 108-58.

(4) BOVAIRD, *Primary Splenomegalie etc.*, " Stud. of the Dep. of Publ. of the College of Physicians, Columbia „, 1899-900.

(5) PUGLIESE e LUZZATI, *Contribution à la Physiologie de la rate*. " Arch. Ital. de Biologie „, XXX.

samente, come parve anche a me risultare dalle prime ricerche succitate fatte coll'iniezione nella milza o nel fegato di estratti freschi di capsule surrenali; ma su queste le mie ultime ricerche hanno modificato un poco le mie prime conclusioni, come dirò più innanzi.

Se si eccettua il lavoro di Chauffard et Castaigne, si può dire che dall'insieme delle ricerche risultano fatti non molto numerosi e talvolta ipotetici, o poco concludenti; così Rodet e Zeidmann (1) sostennero che iniettare, ad esempio, una coltura di bacillo di tifo o il Coli nella milza, è come introdurlo direttamente nel circolo generale, e che la milza non è terreno favorevole ai detti bacilli. Essi ottennero un'intossicazione generale, e congestioni, edemi, enterite, iperemie del fegato con macchie pallide, e milza talvolta tumefatta. Gli stessi risultati coi 2 predetti bacilli ebbero anche Chauffard et Castaigne, a differenza di ciò che essi avevano ottenuto colla tubercolosi, e hanno concluso che ciò dipendeva dalla grande virulenza delle loro colture.

La discussione che in questi ultimi anni in grazia del lavoro di Banti si è venuta svolgendo in vario senso in Italia e fuori circa le malattie del fegato apparentemente consecutive a quelle della milza, hanno mantenuto alto l'interesse sull'argomento anche dopo i succitati lavori sperimentali, onde da vario tempo ho continuato io pure alcune ricerche, le quali avrebbero potuto servire a lumeggiare i rapporti possibili tra milza e fegato nella produzione di alcuni processi morbosi, anche se quelli sperimentalmente provocati non fossero esattamente corrispondenti ai processi che si manifestano spontaneamente nell'uomo.

Cominciai a ripetere le esperienze già da altri tentate colla introduzione nella milza del coniglio o delle cavie o del cane di bacilli di tifo in coltura pura nel brodo, e più volte sono riuscito ad ottenere la produzione nel fegato di focolai circoscritti, quali si trovano molto spesso nel fegato dei tifosi umani. Si tratta in realtà di piccoli nodi nello spessore degli acini, o alla loro periferia, costituiti da ammassi di tessuto necrotico invasi da leucociti più o meno bene conservati (Tav. I, Fig. 1). Questi nodi non hanno nulla a che fare coi così detti linfomi da tifo, la cui patogenesi non ebbi occasione di studiare, ma sibbene corrispondono a quei focolai minimi di epatite necrotica acuta che si trovano in molte malattie da infezione, come il Chourchmann ha rilevato, e che almeno in taluni casi possono derivare da trasporto di elemento micotico o di elementi embolici del fegato provenienti da vasi e dalla polpa splenica.

È possibile che altre piccole circoscritte localizzazioni di processi morbosi nel fegato derivino dalla milza, ed è ragionevole ammettere che anche nella leucemia linfatica, soprattutto quando notevole è l'accumulo di linfociti nella polpa e nei vasi della milza, una parte di essi si trasporti nei vasi portali intraepatici contribuendo alla produzione dei noduli linfatici che in simili casi si trovano numerosi nel parenchima epatico. L'ipotesi che i nodi leucemici del fegato sieno dovuti ad esagerata produzione "in situ" di tessuto linfatico, sotto l'azione dello stesso virus che agisce in altri organi, è probabilmente vera solo in parte; certo alla produzione linfatica del

(1) RODET et ZEIDMANN, *Injections intraspléniques de bacilles d'Ébert et Cole*, " Soc. de Biologie ", 1^{er} décembre 1900, pag. 1007.

fegato nella leucemia contribuisce anche l'elemento metastatico, e questo può pervenire sia dal circolo generale, sia direttamente dalla grande fonte di produzione linfatica nella milza per trasporto diretto dai vasi di quest'organo.

Un'altra serie d'esperimenti fu fatta iniettando nella milza di conigli e di cani degli estratti freschi di capsule surrenali, e sacrificando gli animali operati, a diversa distanza di tempo. La fig. 2, tav. I è tolta da un preparato di fegato di cane al quale 8 giorni prima era stato iniettato nello spessore della milza in due parti diverse un centimetro cubo di estratto fresco di capsule surrenali di vitello. La materia iniettata aveva prodotto una splenite necrotica, ed era in parte passata ai vasi portali del fegato e per essi fino all'interno dell'acino, onde si vedevano talora intatti gli spazi porto-biliari e la periferia dei lobuli, e invece a vario grado di necrosi, sino alla completa distruzione delle cellule epatiche, era il restante del lobulo che intorno alla vena centrale presentava un cumulo di linfociti. Nel lume della vena e lungo i vasi intralobulari eranvi numerose cellule pigmentifere a fini granuli gialli emosiderinici dovuti a necrosi di globuli rossi determinata come di consueto dall'estratto di capsule, ossia dai nucleo-proteidi abbondanti nella medesima. Già in principio ho menzionato le esperienze fatte colla introduzione dell'estratto nel fegato, con conseguente accumulo di cellule pigmentifere, di leucociti e di detriti da essi derivati, nella polpa splenica; quando la sostanza non arrivava direttamente e abbondantemente in alcuni vasi della milza, nel qual caso produceva una trombosi acutissima, e tutto ciò mentre rimanevano intatti i polmoni e le ghiandole linfatiche periepatiche. È però da avvertire che non sempre riescono gli esperimenti fatti coll'introduzione diretta della sostanza nel fegato, onde qui si tenne conto solo dei casi ad esito positivo; che forse sono quelli nei quali l'iniezione penetra casualmente nel lume di un vaso abbastanza cospicuo. Non privi d'interesse furono pure gli esperimenti fatti colla iniezione degli estratti di capsule direttamente nel dotto coledoco, ed altri simili per la stessa via, fatti con iniezioni di colture pure di bacilli tubercolari di tipo bovino. Si ottennero dei focolai necrotico-infiammatori circoscritti e irregolarmente distribuiti nel fegato, e l'accumulo di cellule globulifere e pigmentifere fresche, o di leucociti distrutti, nella polpa splenica, quando si era iniettato l'estratto di capsule surrenali, e dei noduli tubercolari nel fegato, e di altri distribuiti in larga estensione nella milza, quando si era iniettata la coltura tubercolare. In parecchi esperimenti del genere, io mi sono persuaso che parte della materia iniettata nel coledoco passa alla milza, senza essermi potuto bene spiegare se il passaggio avvenga per via linfatica o per via sanguigna. Il coledoco veniva iniettato in vicinanza al suo sbocco nel duodeno con puntura obliqua diretta in alto verso la cistifellea, e poi non si faceva alcun maneggio, e neppure si eseguiva l'allacciatura del coledoco stesso, e l'animale molte volte sopravviveva a lungo; però seguiva talora che l'iniezione era preferibilmente entrata nei linfatici della parete, oppure che qualche goccia era rigurgitata nell'addome, onde insieme colle lesioni del fegato (Tav. II, Fig. 8) e della milza si trovava una recentissima eruzione di noduli trasparenti nella volta del diaframma e sull'omento, il che rendeva meno certo che il reperto della milza fosse d'origine biliare.

Tuttavia in altri casi il reperto era veramente limitato al fegato e alla milza e questo richiamava alla mente un lavoro di Gilbert et P. Lereboullet sopra le sple-

nomegalie metaitteriche (1), nel quale i predetti autori descrivono casi di persistente ingrossamento della milza che raggiunge il peso fino di 600 gr. originato da una angicolite, fosse questa acuta o cronica, e fosse essa accompagnata oppure non dalla itterizia. I predetti autori rilevano che certi casi di splenomegalie apparentemente primitive potrebbero, invece, essere derivati da affezioni pregresse e in seguito scomparse delle vie biliari.

Egli è vero che in merito alla patogenesi i detti autori non ammettono che la splenomegalia sia dovuta ad infezione propagata dalle vie biliari alla milza, che anzi hanno trovato sempre sterile anche quando il fegato era infetto, ma sibbene attribuiscono il tumore splenico ad una congestione derivata alla milza da una ipertensione della porta. Nei nostri esperimenti si sarebbe trattato invece di trasporto di sostanza dalle vie biliari e rispettivamente dal fegato nella milza, come ne fanno fede le alterazioni caratteristiche in essa riscontrate.

Riuscirono interessanti altri esperimenti fatti iniettando nello spessore del fegato di cavia, di conigli e di cani una coltura tubercolare. Era questa derivata da un caso di cirrosi volgare del fegato in un uomo, il quale negli ultimi giorni di malattia presentò alta febbre. All'autopsia si è trovato, oltre al solito reperto della cirrosi volgare colle sue complicazioni e colle sue conseguenze ordinarie, una eruzione recentissima di granuli submiliari tutt'ora trasparenti sulla volta del diaframma e sul peritoneo parietale e viscerale. Era una freschissima tubercolosi, come ci ha dimostrato l'esame diretto e l'innesto nella cavia, e da questa il D^r Parodi assistente nel mio Istituto ricavò una coltura coi caratteri fisici e biologici del bacillo a tipo bovino secondo i dati di Kössel (2). La virulenza di questa coltura era grande sul principio ed è con questa che ottenni risultati nel coniglio quali più tardi non ho potuto più ottenere perchè la coltura si era attenuata coi successivi passaggi in siero glicerinato. La coltura in discorso era attivissima anche per la cavia e per il cane, e, cosa singolare, anche quando per successivi numerosi passaggi nel corso di vari mesi da uno all'altro tubo di siero glicerinato la coltura non fu più capace di dare una tubercolosi generale al coniglio, essa si conservò, invece, sempre attiva per il cane, come sarà più particolarmente detto più innanzi.

Iniettando la predetta coltura nel fegato di conigli e di cavia, io ne ritrassi non solo una tubercolosi nodulare del fegato, ma ne ebbi pure una notevole splenomegalia dovuta alla presenza di numerosissimi nodi tubercolari nella milza, mentre il resto del corpo era normale. Solo qualche volta si scorgeva una tubercolosi del ganglio retrosternale, oppure anche un'eruzione di piccoli granuli nel polmone, ma spesso la infezione era localizzata al fegato e alla milza.

Singolarmente interessante in questa serie d'esperimenti è riuscito il reperto ottenuto coll'iniezione della predetta coltura di b. tubercolare nel parenchima epatico di una cagna, la quale sembrava avere partorito da non molto tempo. Uccisa espressamente la cagna dopo un mese si è trovata una rilevante splenomegalia. La milza attraversava tutto l'addome; era lunga, larga e densa di polpa; pesava 150 grammi,

(1) GILBERT e LERBOULET, *Les Splénomégalias méta-ictériques*, "Bulletin de la Société médicale des Hôpitaux de Paris", N. 21, 11 Juin 1903.

(2) *Tuberculose-Arbeiten aus dem K. Gesundheitsamte*. 3 Heft. Berlin, 1905. — KOLLE und WASSERMANN, *Die Tuberculose des Menschen und des Tiere*, von A. WEBER, Erster Ergänzungsband, 1907, s. 107.

il che vuol dire per un cane di 9 Kilogrammi, come era quello in discorso, circa il triplo del normale, che oscilla fra 40-60 grammi. (Ho trovato dei minimi di 25 gr. di milza in cani di 7 Kg. e dei massimi di 120 gr. in cani di 15-18 Kg.).

Il fegato era ingrossato e glabro; grosso e tubercoloso era anche il ganglio retrosternale, ma nessun'altra localizzazione tubercolare eravi in tutto il resto del corpo. La milza aveva si può dire solo tracce dell'antica polpa e i follicoli malpighiani erano iperplastici; tutto il resto era un denso accumulo di tubercoli a tipo epitelioido come quelli che si trovavano nel fegato.

Il polmone era normale, onde il materiale iniettato nel fegato o aveva traversato il circolo polmonare senza arrestarsi, oppure era direttamente passato alla milza. Il caso in discorso prova la possibile derivazione di lesioni spleniche gravi dalla parte del fegato, e la possibile esistenza di casi di *splenomegalie di origine epatica*, in cui entrambi gli organi, la milza e il fegato, si trovano simultaneamente affetti.

Dopo questi esperimenti eseguiti saltuariamente in vari animali per varie vie e in tempi diversi, mi diedi ad eseguirne molti altri, consistenti semplicemente nelle iniezioni parenchimatose nella milza del cane di bacilli tubercolari provenienti sempre dai trapianti della coltura di cui ho detto più sopra, e che come ho rilevato si conservò attiva per il cane, salvo alcune variazioni individuali, anche dopo 12 mesi di trapianti in siero glicerinato non mai rinfrescati da nuovi bacilli ricavati da uno dei tanti passaggi attraverso il cane, sebbene avesse perduta la facoltà di infettare il coniglio. Mi sono sempre valso della dose di 2 anse ordinarie di coltura emulsionata in 5 c. c. di soluzione fisiologica di cloruro sodico, e l'operazione veniva sempre fatta rapidamente nella milza estratta da una ferita sul fianco sinistro e poi ricollocata senza difficoltà nell'addome.

Il grande numero di esperienze fatte, mi consente di raccogliere diversi casi tipici di alterazioni, i quali serviranno a formulare alcune conclusioni. Queste poi ho potuto confrontare con altre, tratte da esperienze singole fatte pure sui cani, ma adoperando altri ceppi di colture.

Sono naturali cause di variazioni la differente recettività individuale nei cani di varie razze, la non costante identica quantità di bacilli contenuti eventualmente nella sospensione che si inietta e le possibili differenze di grado di virulenza da coltura a coltura nel processo del tempo; ma, ripeto, nelle serie numerose di esperienze si ricavano ripetutamente dei casi tipici.

Ucciso il cane operato, dopo solo 36 ore dalla infezione per via splenica, si riscontra nel fegato l'esordire di una localizzazione tubercolare intorno ai capillari intralobulari.

Le cellule perivasali aumentano di volume (vedi Tav. I, Fig. 3) e si accostano tra loro a formare o un elemento sinciziale con molti nuclei, o, come il più spesso accade, dei cumuli di cellule a carattere epitelioido intorno ai vasi. Non vidi mai figure cariocinetiche nei detti elementi, ma solo figure di strozzamento del nucleo, che fanno pensare ad una moltiplicazione per scissione diretta. Nei primi giorni dell'operazione si osservano dei piccoli accumuli di cellule epitelioidi costituenti dei nodi tubercolari senza ulteriori differenziazioni (vedi Tav. I, Fig. 4), e tutt'al più accompagnati da qualche raro linfocita negli spazi interposti alla serie di cellule

epatiche, oppure alla periferia del tessuto perivascolare negli spazi porto-biliari. Col proseguire del tempo, e per esempio, dopo 8-10 giorni si trovano numerosi nodi più grandi di quelli dei primi giorni, e dovuti ad un maggior cumulo di elementi epitelioidi (vedi Tav. I, Fig. 5), sempre senza alcun'altra differenziazione, sia nello spessore dei lobuli, sia nel tessuto interlobulare intorno alle diramazioni della vena porta e intorno ai canalicoli biliari. Più tardi, per esempio, dopo 15-20 giorni, i detti nodi si accostano e si fondono e costituiscono già delle aree estese di tubercolosi inter e intracinose (Tav. II, Fig. 6), finchè, proseguendo il processo, grande parte del fegato è composta del nuovo tessuto tubercolare epitelioide, mentre il parenchima epatico è ridotto a poche serie di cellule o a pochi avanzi di lobuli che fanno cornice all'enorme invasione del tessuto morboso (Tav. II, Fig. 7).

Il cane a questo punto muore spontaneamente e il reperto più consueto è quello di una tubercolosi conglomerata della milza, e di un rilevante ingrossamento del fegato che da 2-300 grammi di peso in media, sale fino a 900 gr. e in un caso eccezionale sino a 1200 gr., mentre il cane pesava 13 Kilogrammi. Il fegato si presenta glabro, friabile, di un colore itterico dal giallo paglierino al verdastro. Di solito sono normali i gangli mesenterici, solo congesti i gangli intorno al fegato, e di raro ingrossato il ganglio retrosternale; spesso la lesione, anche nei cani che muoiono spontaneamente, è limitata al gruppo epato-lienale. Il tipo ora descritto può variare, come varia il grado di resistenza dell'animale; a parità di dose iniettata vi sono cani che muoiono spontaneamente in un mese, e altri che resistono fino a 60 e più giorni.

A volte soccombe prima il cane iniettato con minor dose di un altro operato colla stessa coltura subito dopo e a dose più grande. Queste sono variazioni che ogni sperimentatore sa di dover trovare ogni volta che s'accinge a ricerche biologiche in genere, e con materiale infettivo in particolare. Cani iniettati con tubercolosi bovina nella milza nel mese di luglio erano ancora vivi in ottobre per quanto fossero diminuiti di peso di 5-7 Kilogrammi, e sacrificati che furono dopo 85-90 giorni dalla operazione, presentarono il fegato ingrossato e glabro leggermente itterico con diffusa infiltrazione di tessuto tubercolare fatta di cellule epitelioidi e di molti linfociti. La prova biologica sulla cavia, fatta in questi casi con frammenti di fegato riuscì quasi sempre positiva, ma il risultato fu parziale e lento, poichè dopo 2 mesi si è trovato solo qualche nodo nel ganglio linfatico vicino all'innesto e qualche nodulo nella milza e nulla al polmone.

Lasciate che ebbi le colture fatte su altri ceppi di b. tubercolari, e limitatomi al tipo che più addietro ho accennato, il risultato ottenuto dalle molteplici successive esperienze fu quasi costante, e solo si ebbero variazioni nel numero e nella grossezza dei nodi che si venivano riscontrando nel fegato in quegli animali, i quali o morivano spontaneamente per accidenti vari sopraggiunti a caso, o venivano uccisi a scopo di studio, a differenti distanze di tempo dalla operazione. I risultati ottenuti si prestano a varie considerazioni istologiche, poichè i noduli erano sempre costituiti da cellule o tondeggianti o leggermente appiattite a protoplasma fornito di fini granuli con nucleo vescicolare eccentrico, di carattere insomma epitelioide, ma senza dare origine mai ad alcuna differenziazione. Non si rinvennero mai nei noduli cellule giganti; e non si ebbe mai la formazione di sostanza fibrillare nè nello spessore dei

noduli, nè intorno ad essi, onde non si ebbe mai nessuna retrazione fibrosa del fegato anche in animali che avevano l'epatite da oltre tre mesi. L'aspetto esteriore del fegato poteva far ricordare la cirrosi ipertrofica, ma di questa non aveva in realtà altro che il volume e l'itterizia per quanto lieve sempre esistente; mancavano invece il tessuto fibrillare e la neoformazione di canalicoli biliari. Non appariva quale una cirrosi a tipo cosiddetto monolobulare, ma quale una infiammazione estesa che invadeva il tessuto inter- e intralobulare distruggendo per necrosi le cellule epatiche, così che negli alti gradi solo isole di queste ultime si vedevano ancora superstiti in mezzo al grande' accumulo di cellule epitelioidi. I vecchi canalicoli biliari interlobulari venivano compressi d'onde la stasi biliare, che tuttavia poteva essere leggera stante la grande distruzione di cellule epatiche che aveva luogo. Di raro nelle cellule epatiche superstiti si riscontrava qualche elemento a 2 nuclei, nè mai si videro lobuli atipici da rigenerazione da parenchima. Il moltiplicarsi delle cellule epitelioidi doveva avvenire per scissione diretta, e si vedevano dei nuclei strozzati, benchè di raro seguiti da scissione del protoplasma stesso, nè mai si riscontrarono figure cariocinetiche. In un solo caso di grave tubercolosi epatica in un cane morto in due mesi spontaneamente, dopo l'iniezione di bacilli nella milza trovai dei focolai centrali di necrosi e di colliquazione nel tessuto tubercolare epitelioido; in tutti gli altri casi non appariva nessuna traccia di degenerazione, nè grassa nè caseosa. La milza presentava dei noduli sparsi o dei nodi conglomerati di tubercolosi a tipo puramente epitelioido come quelli del fegato, e la polpa abbondantissima presentava gli elementi splenici ricchissimi di protoplasma vivamente basofilo (Pironina), mentre poco variati si presentavano i follicoli malpighiani, i quali alla loro periferia erano circondati da linfociti grandi vivamente basofili.

Nei casi di iniezione parenchimatosa del fegato i noduli tubercolari erano pure del solito tipo epitelioido e fusi tra loro a gruppi irregolari, e la milza in quei casi in cui era diventata splenomegalica si presentava come costituita solo da resti di polpa frapposti ad un'enorme quantità di noduli epitelioidi contigui fra loro, così da formare una specie di splenite diffusa tubercolare. Anche in questi casi la lesione era limitata al fegato e alla milza senza partecipazione di nessun altro organo.

Fin qui gli esperimenti erano stati fatti col mezzo di iniezioni di colture nello spessore della polpa splenica, le quali potevano rompere il parenchima e penetrare a forza negli spazi venosi e quindi per mezzo di quelli nella v. splenica e nella v. porta, onde volli ricercare se una lesione della milza di natura affatto locale e circoscritta avrebbe potuto poi diffondersi lentamente al fegato. A tal fine ho eseguiti dei piccoli trapianti sotto la capsula della milza di materia tubercolare tratta da frammenti di ghiandole caseose. Ne ebbi una tubercolosi locale assai circoscritta della milza e benchè molto rari, dopo circa tre mesi trovai qualche nodulo anche nel fegato, onde potevo arguire che ciò che si trovava nel fegato in casi descritti più sopra, poteva bensì essere in gran parte la materia stessa iniettata e pervenuta direttamente ai vasi del fegato per la via splenica, ma in più piccola parte almeno, poteva derivare anche da successive immissioni di bacilli tubercolari provenienti dai nodi della milza. Secondo il Dr Baggio (l. c.) la polpa splenica avrebbe un'azione di ritegno degli elementi corpuscolari, e non li cederebbe al circolo e quindi al fegato che molto parzialmente e lentamente, analogamente a quanto hanno osservato

Chauffard et Castaigne, che il carmino iniettato nella milza arrivava al fegato solo dopo 5 giorni. Da ciò si dovrebbe trarre la conseguenza che da una tubercolosi spontanea primitiva locale della milza, i bacilli potrebbero arrivare al fegato tardivamente e non in grande copia, come risulterebbe dalle suddette esperienze cogli innesti sottocapsulari di materia tubercolare nella milza. Si conoscono però casi di tubercolosi primitiva della milza nell'uomo con produzione di noduli tubercolari anche nel fegato.

Quanto ai bacilli essi nelle prime 48 ore, quando appena accennano a farsi dei noduli nel fegato, si trovano molto irregolarmente distribuiti, a volte nel protoplasma di qualche elemento, a volte come blocchetti liberi nel lume dei capillari. Più tardi si trovano isolatamente nel protoplasma di alcune cellule epitelioidi, finalmente, dopo due o tre mesi non riesce o solo penosamente la dimostrazione di qualche bacillo nel fegato, sebbene, come fu detto più sopra, il tessuto tubercolare sia tutt'ora infettante per le cavie, per quanto limitatamente.

Partendo dal desiderio di verificare se la materia tubercolare iniettata nella milza passasse direttamente al fegato per la via dei vasi sanguigni, ho eseguito alcuni esperimenti colla legatura preventiva del tronco della vena splenica e di qualche cospicuo ramo venoso del legamento gastro-splenico; indi ho iniettato la sospensione di bacilli tubercolari nello spessore della milza così inturgidita di sangue che a stento si riusciva a riporla nel cavo addominale attraverso la ferita. L'iniezione dava luogo a uno stillo di sangue dopo ritirata la cannula che non era molto facile a frenare: tuttavia ne è risultata una imponente tubercolosi della milza e del fegato. La milza presentava diversi grossi nodi di tubercoli conglomerati; la polpa intorno ad essi era abbondantissima dopo 40-45 giorni dalla iniezione, e fornita di elementi grossi a protoplasma abbondante e vivamente basofili, e talora mielociti e normoblasti, come già altre volte avevo veduto in seguito a legatura della v. splenica senza iniezioni successive di nessuna sostanza; il fegato conteneva grosse aree tubercolari, di cui sarà detto più innanzi. L'esperienza della legatura della v. splenica prima della iniezione fu da me eseguita varie volte collo stesso risultato: una volta sola, sia per la particolare recettività dell'animale, sia che fosse troppo grande la quantità di bacilli iniettati, ne risultò una così colossale e rapidamente distruttiva tubercolosi nel fegato, che l'animale non potè resistere e morì spontaneamente dopo un mese, profondamente dimagrato.

In altro cane del peso di kg. 14 ho eseguito la solita iniezione di tubercolosi nella milza e successivamente, trascorsa un'ora, ho fatto la legatura della vena splenica.

Dopo 50 giorni l'animale non aveva perduto che 1500 grammi di peso, ed era vivace e di buon appetito.

Fu sacrificato, e si trovò una tubercolosi miliare del peritoneo, una tubercolosi conglomerata della milza e un enorme fegato del peso di grammi 1200. Quando fu praticata la legatura della vena splenica dopo l'iniezione della coltura tubercolare, l'inturgidamento della milza fu così grande che si durò fatica a riporla nel ventre attraverso la ferita, onde potrebbe sospettarsi che colla compressione esercitata sulla polpa splenica si abbia spinto la materia iniettata attraverso i linfatici addominali, donde l'eruzione di noduli miliari sul peritoneo, che abitualmente non si produceva negli altri esperimenti.

Però in altri casi non si ebbero simili conseguenze e altre considerazioni farebbero ritenere che la infezione tubercolare del peritoneo fosse provenuta in seguito come propagazione dalla milza stessa. Da questa serie di esperienze trassi un risultato molto interessante sotto diversi punti di vista. Innanzi a tutto, esistono certamente oltre al ramo principale e ad alcuni rami secondari della vena splenica altri nessi vascolari tra la milza e il fegato nel cane, i quali ci fanno comprendere come la materia iniettata nella milza dopo la legatura delle sue vene principali abbia potuto, ciò non ostante, passare al fegato lungo i vasi portali interlobulari.

Inoltre fu costante il fatto del formarsi talvolta, soprattutto all'ilo della milza, dei grossi nodi conglomerati di tubercolo, come se in quei posti si fossero accumulati a grandi gruppi i bacilli inoculati. Il reperto nel fegato ha dimostrato la straordinaria estensione di bacilli in tutti i casi; anzi in quello in cui la legatura della vena splenica fu fatta un'ora dopo l'iniezione nella milza della coltura tubercolare, il fegato raggiunse il suo massimo volume e la tubercolosi in esso ha preso la maggiore estensione. Ma ciò che ha caratterizzato sopra ogni altra cosa il reperto in discorso, si fu la struttura della massa o dei noduli tubercolari, che era ben diversa da quella che si osservava nei casi ordinari suddescritti. Infatti, i tubercoli non erano dei semplici ammassi di cellule epitelioidi, sibbene queste erano invase da un discreto numero di linfatici e da un forte numero di cellule connettive o fibroblastiche, le quali anche circondavano il tubercolo alla periferia, e un tale reperto era non solo nel fegato ma anche nella milza. In questi casi, pertanto, la struttura dei tubercoli veniva modificata nel senso di renderli compenetrati e circondati di elementi fibroblastici e quindi preparati alla loro trasformazione in tubercoli fibrosi.

In taluni casi si trovava dopo 40-45 giorni dalla legatura un tubercolo conglomerato nella milza che al centro era jalino e presentava detrito di vari elementi cellulari, e alla periferia era circondato da un tessuto ricchissimo di fibroblasti. Solo presso la massa ialina si trovavano ancora delle cellule in cui erano cumulate dei resti di bacilli poco ben conservati, d'aspetto piuttosto granuloso.

Finalmente, poichè il reperto della tubercolosi epatica in seguito ad iniezione di coltura tubercolare nella milza era costante, e la struttura dei tubercoli era invariata, io volli profittare di una simile circostanza che mi offriva un testo di confronto sicuro, e volli vedere di caso in caso come avrebbe potuto diportarsi la tubercolosi nel fegato, dopo la splenectomia operata a vario periodo di tempo dalla iniezione della coltura nella milza.

L'operazione era fatta al dorso, o dalla stessa ferita originale, o da altra parallela alla prima, e si ottenne varie volte di evitare complicanze penose così da tenere in vita l'animale per tutto il tempo che si desiderava.

Alcuni cani furono operati di splenectomia seduta stante un'ora dopo l'iniezione nella milza dei bacilli tubercolari: altri cani furono operati di splenectomia dopo 24-48 ore, o dopo 5-10-15-20 giorni dalla iniezione. Gli animali furono poi sacrificati a varia distanza di tempo da un minimo di 15 giorni fino ad un massimo di 80 giorni, ma nella serie qualcuno soccombette spontaneamente o per emorragia secondaria, o per altri accidenti dopo 8 e dopo 20 giorni, onde si sono potuti constatare gli effetti dell'operazione sopra un gran numero di animali e a diversa distanza di tempo.

Vi furono cani splenectomizzati, i quali sopravvissero alla infezione molto più a lungo di altri che morirono spontaneamente in minor tempo con dose minore di materia iniettata. Vi furono cani operati di splenectomia che divennero grassi e vissero vivaci e sani aumentando il peso del corpo, e la splenectomia era stata fatta 14 giorni dopo l'iniezione nella milza di coltura tubercolare, o anche solo dopo 24 ore dalla iniezione.

Il risultato costante ricavato da tali esperimenti fu quello di una notevole modificazione della struttura del nodo tubercolare. Non più un puro aggregato di cellule epitelioidi, e neppure il tubercolo con fibroblasti del caso precedente, sibbene il tubercolo linfoide per una compenetrazione grande di linfociti fra le cellule epitelioidi che in parte si atrofizzavano, ed erano come nascoste nella massa linfocitaria, così che in taluni casi il nodulo isolato poteva somigliare a un corpuscolo di Malpighi, se fosse stato intorno a un vaso sanguigno.

L'importanza del reperto è tale nei singoli casi da spingermi alla descrizione di qualcuno di essi.

Cane grosso, pelo lungo marrone, pesa 18 kg. Iniezione abbondante di tubercolosi nella milza.

La coltura pura era derivata dal solito ceppo descritto più addietro; la quantità come al solito era di 2 anse in 5 cc. di soluzione fisiologica. Dopo 1 ora. estirpazione della milza che pesava 120 gr. Dopo 1 mese si sacrifica l'animale e si trova che il fegato pesava 800 grammi, era liscio uniformemente di color rosso bruno. Nessuna traccia di tubercolosi nei gangli mesenterici, o nei gangli periepatici, o nei peribronchiali, o nel polmone.

Al microscopio si trovano tanti piccoli nodi isolati, in parte costituiti da poche cellule epitelioidi; in gran parte, invece, di cellule linfoidi che avevano penetrato il nodo tubercolare.

I nodi erano nello spessore degli acini, ma anche nel tessuto interlobulare intorno ai vasi portali eravi una ricca infiltrazione linfoide, e qualche accumulo di cellule epitelioidi. Era assai difficile trovare nei noduli dei bacilli; però l'inoculazione di pezzi di fegato sotto la cute di cavie ha dato un risultato positivo, ma molto localizzato e tardivo.

In questo caso i noduli evidentemente devono essersi sviluppati dai bacilli iniettati nella milza e passati direttamente al fegato. L'estirpazione della milza ha impedito che altri bacilli passassero successivamente al fegato estendendo il processo, ma ha altresì ostacolato l'accrescimento e la fusione dei noduli preesistenti, i quali rimasero piccoli e isolati. Intanto si aumentava l'infiltrazione parvicellulare intorno ai vasi, e piccole cellule linfocitoidi hanno altresì invaso i noduli. Questi hanno pertanto modificato la loro struttura, e a quanto si può arguire dal non avere il cane perduto affatto del peso del corpo, e dalla sua vivacità e dal suo buon appetito, e dall'essere l'infezione nelle cavie sorta tardivamente così che dopo 1 1/2 mese eravi solo il ganglio regionale infiltrato e qualche raro noduletto nella milza, i noduli del fegato si trovavano assai probabilmente in via di regressione.

Cane nero del peso di 10 kg. Il 14 novembre 1907 venne operato dell'iniezione nella milza della solita coltura di bacilli tubercolari. Dopo 22 giorni essendo il cane diminuito di 2 kg. di peso, ma apparentemente vivace, fu operata l'estirpazione

della milza. Questa pesava 60 gr. ed era gromita di nodi grossi conglomerati di tubercolosi. Reperto inatteso e raro fu la presenza di molti normoblasti e megacariociti nella polpa splenica, e diversi normoblasti si trovavano anche nel sangue, in cui parimenti si vedevano numerosi eritrociti con granuli cianofili colorabili col Cresyl-brillante. Questo era un reperto individuale del cane operato giovane di 2 anni e che in altri casi non si è ripetuto.

Dopo 62 giorni dalla infezione e dopo 40 giorni dalla splenectomia, il cane fu sacrificato e pesava 7 kg. Il fegato era grosso e liscio di tinta giallognola, pesava 420 gr. e si presentava gremito di piccole macchie giallognole confluenti particolarmente nel lobo sinistro del fegato e sulla parte convessa del medesimo. Al microscopio si trovarono grossi nodi confluenti e abbondante infiltrazione perivascolare negli spazi intercostali, il che è dovuto ai 20 giorni d'infezione che ha subito prima della splenectomia, ma i nodi e le zone d'infiltrazione erano a loro volta sensibilmente modificati da questa ultima operazione, poichè insieme con molte cellule epitelioidi tuttora persistenti soprattutto verso il centro dei nodi, eranvi moltissimi linfociti frammisti anche a molte plasmacellule, le quali erano anche abbondanti nel tessuto interlobulare.

Il cane fu ucciso troppo presto, e forse lasciato a sè sarebbe sopravvissuto: un altro cane, invece, dello stesso peso e iniettato nella milza colla stessa coltura, ma in dose minore del suddetto cane nero, morì spontaneamente dopo 40 giorni dalla iniezione. Questo non aveva subito la splenectomia come il precedente ed era soggiaciuto all'infezione con estesa tubercolosi interlobulare.

Cane volpino 5 kg. Iniezione nella milza della solita quantità di coltura di bacilli tubercolari dello stesso ceppo dei precedenti. Dopo 14 giorni fu estirpata la milza, la quale era voluminosa con grossi nodi di tubercoli conglomerati. L'estirpazione della milza in questo caso, come nei casi precedenti, fu fatta dal dorso con ferita parallela alla prima, che nel caso presente si trovò completamente cicatrizzata. Il giorno 13 gennaio, cioè dopo 76 giorni dall'infezione e dopo 52 dalla splenectomia, il cane era vivace, di buon appetito, aveva bene cicatrizzato anche la 2^a ferita, ed era aumentato di peso di 1 kg., onde lo si sarebbe detto completamente sano. Fu sacrificato, e fu trovato un fegato di 300 grammi, liscio, di colore rosso-scuro, apparentemente normale. Il ganglio retrosternale era un po' grosso e duro: qualche nodulino sulla volta del diaframma, e null'altro nel resto del corpo. Al microscopio il fegato presentava alcuni noduli isolati con poca tendenza alla fusione, tranne in qualche taglio in cui si riscontrava qualche nodo più grosso evidentemente risultato dalla fusione di 2 noduli: riccamente infiltrato era il tessuto interlobulare intorno ai vasi. Nei nodi suddetti persistevano alcune cellule epitelioidi quasi sepolte in un cumulo di numerosi linfociti con qualche plasmacellula. Queste predominavano soprattutto negli spazi interlobulari intorno ai vasi. Le cellule epatiche erano grosse e a protoplasma chiaro reticolato, non contenevano che poco glicogeno e punto grasso: la struttura dell'acino era un po' modificata.

Anche in questo caso si sarebbe potuto parlare di guarigione clinica del processo, e istologicamente si ebbe il mutato aspetto dei noduli divenuti spiccatamente linfoidi. Di 2 cavie inoculate con frammenti di fegato del cane predetto, una necisa dopo 1 mese presentò ancora qualche tubercolo, l'altra nulla. Potrei continuare la

descrizione di molti altri casi, fra cui di quelli troncati innanzi tempo a 10-15-20 giorni per qualche accidente sopraggiunto e tutti erano contraddistinti da una più o meno avanzata trasformazione della struttura del tubercolo da epitelioides che era in altro tipo prevalentemente linfoide. Vi furono rari casi in cui il cane non risentì alcun buon effetto dalla splenectomia anche operata dopo soli 5 giorni dalla iniezione e sia per la soverchia quantità o virulenza dei bacilli, sia per la soverchia sensibilità dell'animale, questi soccombettero dopo un mese profondamente dimagrato; ma i casi di cani sopravvissuti e apparentemente guariti sono oramai numerosi. Ancora attualmente è vivo un cane operato di splenectomia 24 ore dopo l'iniezione della solita quantità e qualità di coltura nella milza, da 80 giorni, e apparisce sanissimo con leggero aumento del peso del corpo; esso sarà sacrificato più tardi. Parimenti è di questi ultimi giorni un esperimento finora unico, ma che sarà continuato, intorno all'azione della tubercolina (vecchio tipo Koch) sopra la tubercolosi del fegato e della milza, quale si manifesta con caratteri tipici e costanti nel cane, mediante la nostra coltura. Un cane del peso di kg. 9 ebbe nella milza la solita quantità della solita coltura e fu lasciato a sè vari giorni finchè guarì la ferita cutanea, e la sua temperatura oscillava fra 39,3 e 39,7. Dopo 8 giorni dalla infezione si fece una prima iniezione sottocutanea di tubercolina (1 decimilligrammo) e si ebbe una reazione di circa 1 grado il giorno dopo. Dopo altri 10 giorni si rifece l'iniezione di 1 decimilligrammo di tubercolina e non si ebbe reazione. Dopo altri 7 giorni si rifece una terza iniezione di 2 decimilligrammi, parimenti non seguita da reazione alcuna, e dopo altri 15 giorni pesato l'animale si trovò che era aumentato di kg. 1,400, ed era infatti vivacissimo. Allora fu sacrificato e si trovò una milza di 60 grammi polposa con nodetti tubercolari, e un fegato chiazzato giallognolo, liscio, di 500 grammi di peso. Il reperto microscopico ha rilevato una infiltrazione linfocitaria abbondante dei noduli tubercolari, e una incipiente trasformazione fibrosa degli stessi nella milza e nel fegato. L'esperimento unico non basta, ma tende a dimostrare che la trasformazione fibrosa e linfocitaria del tubercolo accenna effettivamente alla sua guarigione sotto l'influenza della tubercolina. Ulteriori esperienze e di maggior durata sono necessarie a risolvere più radicalmente il problema, ma il saggio unico presentato è incoraggiante per sè, ed è utile, in quanto rafforza l'interpretazione data più sopra ai risultati ottenuti colla splenectomia, e più ancora colla legatura della vena splenica.

Considerazioni.

Se noi ci fermiamo un poco a considerare i risultati ottenuti da tutte le esperienze che abbiamo descritto, potremmo trarne alcune conclusioni riassuntive.

Innanzi a tutto, risulta evidente anche dalle nostre esperienze che un metodo facile e sicuro per fare arrivare al fegato un materiale infettivo o necrotizzante (estratti di capsule surrenali) è quello di farne una iniezione parenchimatosa nella milza.

Localmente questo organo risente naturalmente dell'iniezione fatta e dalla lesione che ne deriva si propaga al fegato nuovo materiale irritante, o rispettivamente infettante quando si tratti di microorganismi, cosicchè l'alterazione in esso si estende

e si fa più grave; però gran parte della lesione del fegato proviene dal materiale che ad esso è pervenuto fin dal principio per il trasporto diretto nei vasi portali al momento dell'operazione. Si ottengono negli animali dei focolai necrotici e infiammatori nel fegato, identici a quelli che si trovano spontaneamente nell'uomo, iniettando nel parenchima della milza alcuni microorganismi, come ad esempio, quelli del tifo. È possibile che data nell'uomo una grande iperplasia di elementi nella milza, come ad esempio nella leucemia linfatica, una parte delle lesioni che si riscontrano simultaneamente nel fegato derivino dal trasporto in esso di elementi proveniente dalla milza stessa.

La milza reagisce anche alle iniezioni di materiale infettivo o irritante nel dotto coledoco, e talora la reazione splenica uguaglia, o anche supera quella del fegato. Sono noti in patologia i tumori splenici che accompagnano o seguono le angioecoliti, onde è lecito arguire che sono possibili delle splenomegalie derivate da primitiva lesione dei vasi biliari, che in seguito è scomparsa così da dare illusione che il processo nella milza sia idiopatico, o primitivo, quando questo sia persistente anche dopo le suddette alterazioni delle vie biliari.

Vi sono indubbiamente delle splenomegalie d'origine epatica; poichè è possibile di ottenere un tumor splenico caratteristico iniettando una determinata sostanza nel parenchima del fegato, p. es. degli estratti freschi surrenali o i rispettivi nucleoproteidi ottenuti con precipitazione coll'acido acetico e ridisciolti in mestruo fisiologico, oppure iniettando nel fegato una coltura di bacilli tubercolari. Il reperto che si ha nei due casi supposti nella milza, è corrispondente all'azione che sogliono esercitare le sostanze iniettate, e quindi o coagulazioni e necrosi nel caso di iniezioni di estratti di capsule surrenali, o una quantità di minutissimi noduli tubercolari nell'altro dei due casi supposti. Il reperto talvolta è notevole per il rilevantissimo ingrossamento della milza, ma può tuttavia mancare, e ciò forse avviene quando la materia spinta nel fegato non penetri casualmente in qualche ramo della v. porta interlobare, di dove sarebbe forse possibile il trasporto delle sostanze alla milza per moto reflu, consentito dalla mancanza di valvole sia nella vena splenica principale, sia nelle vene accessorie che fanno comunicare il circolo venoso della milza col circolo portale.

È interessante il reperto ottenuto colla iniezione nella milza di colture tubercolari. Le prime esperienze erano state fatte con bacilli di due diverse origini; cioè con una coltura di b. tubercolare bovino favoritaci dall'Istituto siero-terapico milanese, e con una coltura che il D^r Parodi ha fatto direttamente dall'uomo, nel mio Istituto, e che sul principio esercitava un'azione infettante generale sul coniglio secondo il tipo del b. bovino, ma che più tardi perdette la facoltà di infettare il coniglio, mentre serbò la costante sua azione sul cane anche per semplice trapianto da tubo a tubo in siero di vitello glicerinato, da oltre un anno.

Le colture di tipo bovino suaccennate erano bensì capaci di dare infezione al cane, e si ebbero vari saggi di tubercolosi interlobulare nel fegato, abbastanza estesa, ma verso la quale i cani si mostrarono resistenti, così da essere vivi e apparentemente in discreto stato ancora dopo tre mesi. I tubercoli erano di tipo misto epitelioido e linfoide: e dopo 90 giorni il fegato benchè solo localmente con molta lentezza era ancora capace di infettare la cavia.

Abbandonata la coltura del b. bovino, adoperammo costantemente il suddetto bacillo coltivato nel nostro Istituto e ricavato da cadavere umano, facendone di quando in quando dei trapianti diretti da tubo a tubo in siero glicerinato. L'azione del bacillo rimase costante, e parecchi cani soccombettero spontaneamente in uno o due mesi con estesa tubercolosi interstiziale nel fegato a tipo epitelioido, derivata dalla fusione di singoli nodi che si erano formati nei primi giorni dopo l'iniezione parenchimatosa nella milza e che in seguito aumentarono di volume e si confusero in una massa unica. Non mai vidi prodursi delle cellule giganti, non mai il più piccolo accenno alla formazione di una sostanza fibrillare, e quindi di una retrazione del tessuto; i vasi biliari erano compressi o indifferenti.

La legatura della vena splenica e di alcuni altri rami maggiori decorrenti nella plica gastro-splenica, eseguita poco prima dell'iniezione di coltura tubercolare nel parenchima della milza resa così assai turgida per congestione, oppure la legatura dei predetti vasi venosi fatta un'ora dopo l'iniezione della coltura nella milza, ha dato un risultato non previsto. Grossi nodi di tubercolosi conglomerata nella milza; estesissima tubercolosi nel fegato che aumentava notevolmente di volume e di peso, con leggiera itterizia e a superficie glabra. Modificato profondamente il tipo di struttura del tessuto tubercolare, in cui l'elemento epitelioido cedeva man mano la prevalenza ad una compenetrazione di elementi linfatici e fibroblastici, questi ultimi soprattutto assai numerosi in taluni casi, sia nello spessore sia alla periferia dei noduli.

Parimenti inatteso il risultato ottenuto colla splenectomia, la quale pure conduce a modificare il tipo dei noduli tubercolari, di cui sembra altresì arrestare l'accrescimento e la fusione. I noduli vengono compenetrati interamente da linfociti, e le cellule epitelioidi a stento si riconoscono tra essi, molte di quelle cadendo in atrofia. I cani possono dirsi clinicamente guariti e aumentano di peso, pure serbando anche alla distanza di 75 giorni qualche nodulo tuttora infettante per la cavia. Ricca l'infiltrazione parvicellulare o linfocitoide nel tessuto perivascolare, che più tardi si arricchisce di numerose plasmacellule.

I risultati di queste due ultime serie di esperimenti accennano evidentemente ad un'azione modificatrice del processo tubercolare, esercitata dalla splenectomia o dalla legatura delle vene spleniche, così da lasciar ritenere possibile una guarigione definitiva del processo. È difficile l'interpretazione di un simile risultato, e a taluno potrà anche venire alla mente l'azione protettrice che è stata ed è tuttavia attribuita al parenchima epatico verso i bacilli tubercolari. Infatti, già lo Schlenker nel 1893 ("Virchow Archiv", B. 134) affermava che la cirrosi del fegato in vecchi soggetti tisici rappresentasse un processo tubercolare già decorso, e Sabourin ("Arch. d. physiologie normale et pathol.", 1883) ammetteva che i tubercoli nel fegato potessero regredire trasformandosi in tubercoli fibrosi, e Zehnden ritiene che i tubercoli nel fegato possono guarire anche senza dare alcun segno di sè. Essi appaiono nel fegato altrettanto presto quanto negli altri organi; tuttavia essi rappresentano solo dei piccoli nodi e non modificati nella loro struttura, onde egli ammette che l'eruzione si compia e che i noduli di nuovo scompaiano (Vedi "Centralblatt f. Allgem. Path. u. Path. Anat.", vol. VIII, 1897, S. 468). Egli appoggia anche la sua opinione sul fatto osservato da Baumgarten (*Experim. u. Path. Anat. untersuchunge über die Tuberculose*, "Zeitsch. f. Kli. Med.", Bd. IX a X), che i noduli tubercolari del fegato contengono molto meno bacilli

dei noduli formatisi contemporaneamente in altri organi. Inoltre Maffucci e Sirleo ("Centralb. f. Allg. Path. u. Path. Anat.", Bd. VI, 1895, S. 342) hanno cercato di dimostrare che i bacilli tubercolari arrivati al fegato in non grande quantità vi venivano distrutti da fagociti, e che animali inoculati con sostanza epatica e bacilli, morivano più tardi di marasma ma non di tubercolosi. Di recente alcune pubblicazioni della scuola di Weichselbaum a Vienna hanno cercato di dimostrare la facoltà che hanno certi organi, come le ghiandole linfatiche, le ovaie e il fegato, di rendere avirulenti i bacilli tubercolari (Vedi BARTEL, *Zur Tuberkulosefrage*, "Wiener Klin. Wochensch.", 1906, N. 16, e NEUMANN e WITGENSTEIN, *Das Verhalten der Tuberkelbazillen in dem verschiedenen Organen u. s. w.*, "Wiener Klinische Wochenschrift", 1906, N. 28, S. 858), che hanno confermato i risultati di Bartel.

Ma a proposito di tutti questi lavori, senza volerne giudicare particolarmente le conclusioni, noi possiamo osservare che, sia per le proprietà biologiche delle nostre colture, sia per la quantità di bacilli iniettati nella milza, che era piuttosto abbondante, sia per la recettività dimostrata da molti dei nostri cani inoculati, è risultato dalle nostre esperienze in modo non dubbio, che le nostre colture arrivate al fegato erano realmente capaci di determinarvi una tubercolosi progressiva fino a distruggere gran parte del parenchima epatico e a uccidere spontaneamente l'animale, onde se, mediante certi procedimenti sperimentali quali la splenectomia a diverse epoche dalla infezione o la legatura delle grosse vene della milza, si ebbe costantemente una modificazione sul tipo di struttura del tubercolo, e anche un decorso clinico mite o risolutivo, crediamo che esso debba essere realmente attribuito ai processi sperimentali suddetti, e non all'azione bactericida che avrebbe esercitato sui bacilli della tubercolosi il fegato degli animali operati. Vi furono casi di guarigione in animali molto robusti, e si potrebbe sospettare che in quelli la splenectomia abbia già trovato un terreno naturalmente favorevole alla guarigione anche spontanea; vi furono casi di marasma e di morte per tubercolosi estesa del fegato ad onta della splenectomia, ma in molti altri casi il reperto era ottenuto costante in animali comuni e recettivi, e quindi aveva il significato che gli abbiamo attribuito. In tutti i casi di trasformazione del tubercolo si è visto che esso veniva compenetrato da cellule linfoidi, e che anzi colla splenectomia si otteneva la trasformazione linfoide del tubercolo così intensa che era difficile vedere tra i suoi elementi le cellule epitelioidi di cui constavano costantemente ed esclusivamente i noduli tubercolari degli animali non splenectomizzati. La trasformazione linfoide del tubercolo andava di pari passo colla esagerata produzione linfocitaria intorno alle pareti dei vasi interlobari (Tav. II, fig. 9). Quale è il significato che potrebbe avere la suddetta prevalenza di elementi linfocitari nel tubercolo? Io potrei qui ricordare le ricerche di molti autori e segnatamente quelle di Manfredi e Viola (1), di Bezançon et Labès (2), e da ultimo quelle di Bartel e Neumann (3), sull'azione protettrice che eserciterebbe il tessuto linfatico, e precisamente le ghiandole

(1) MANFREDI e VIOLA, *Influenza dei gangli linfatici sull'immunità*, "Annali d'Igiene", vol. VIII, fasc. 4, 1891.

(2) BEZANÇON et LABÈS, *Étude sur le mode de réaction et le rôle des ganglions lymphatiques*, "Arch. de méd. exp.", 1898.

(3) BARTEL et NEUMANN, *Lymphocyte und Tuberkelbacillus*, "Centralb. f. Bact.", Bd. XI, Heft 4, 1906.

dole linfatiche e la sostanza splenica sulle infezioni in genere e sulla infezione tubercolare in ispecie, per chiedermi se mai il tramutarsi del tubercolo da epitelioidi in linfoide non significasse un processo di attenuazione o di avviata guarigione del processo.

La migrazione linfocitaria nello spessore del nodulo tubercolare, l'atrofizzarsi delle cellule epitelioidi, l'impiccolire del nucleo stesso e fors'anche il suo scomparire senza lasciare alcuna traccia di sè, non potrebbe significare un'azione antitubercolare esercitata dai linfociti, analoga a quella che vari autori avrebbero ottenuto con esperienze *in vitro*? Io non credo che i miei risultati, per quanto in apparenza sieno favorevoli all'ipotesi suddetta, valgano da soli a dare alla detta teoria un fondamento di sicurezza; potrebbero anche nei casi da me descritti avere agito altre cause determinanti l'indebolimento del processo tubercolare di cui l'invasione linfocitaria avrebbe potuto essere un fatto secondario, o solo un indice. Certo è importante la coincidenza dei due fatti; cioè del diventare linfocitario del tubercolo, e dell'arresto del suo sviluppo colla sopravvivenza dell'animale clinicamente guarito, il che coincide coll'esagerata infiltrazione linfocitaria perivascolare del fegato quasi a compenso della mancata produzione linfocitaria della milza. E anche non facile a interpretare è il risultato ottenuto colla legatura della vena splenica, sebbene gli animali operati sieno stati sacrificati troppo presto per poter affermare con certezza che essi fossero capaci di guarire perfettamente. In ciascuno dei casi da noi suddescritti il risultato definitivo si fu la tendenza manifesta a diventare fibroso del tubercolo in tutti gli organi.

Anche nei rari casi in cui la tubercolosi non si è limitata alla milza e al fegato, ma si diffuse in parte al peritoneo e al polmone, si ebbe sempre a verificare lo stesso fatto, cioè quello della compenetrazione abbondante dei noduli da parte di linfociti e soprattutto di cellule fibroblastiche. Se si ammettesse che la tubercolosi nel fegato, nel peritoneo e nel polmone si è propagata successivamente in questi organi provenendo dalla milza in cui i bacilli iniettati hanno proliferato e prodotto dei nodi grossi di tubercolosi conglomerata, si potrebbe concludere che la congestione passiva ha così modificato la virulenza dei bacilli iniettati, da dare origine a deboli tubercoli con tendenza manifesta a divenire fibrosi. Se, invece, si dovesse supporre che i tubercoli del fegato, del peritoneo e dei polmoni fossero derivati dai bacilli trasportati in questi organi sino dal momento dell'iniezione, invece di esservi stati propagati successivamente dalla milza, si dovrebbe immaginare un'azione attenuatrice del processo dovuta a qualche ipotetica sostanza preparata nella milza stessa posta nelle condizioni in cui la mise la legatura della vena splenica, e ciò sarebbe un'ipotesi mistica, in quanto non vi ha nessun fatto noto che l'appoggi. L'azione benefica della congestione passiva tanto ricercata al giorno d'oggi dopo le ricerche di Bier, potrebbe forse essere di preferenza invocata, benchè non senza qualche difficoltà a spiegare i risultati più volte indicati.

In sostanza, due procedimenti sperimentali, ossia 2 atti operativi sulla milza hanno valso a mutare le condizioni circolatorie e nutritizie degli organi, e particolarmente del fegato così da renderlo meno adatto allo sviluppo in esso progressivamente crescente del processo tubercolare. Ciò richiama alla memoria anche i risultati sperimentali di Henri Claude (1) sulla produzione di cirrosi sperimentali di

(1) HENRI CLAUDE, *Sur la cyrrhose tuberculeuse expérimentale*, "Bulletin de la Société médicale des Hôpitaux de Paris", N. 21, 1903.

origine tubercolare nella cavia, secondo i quali gli animali resi resistenti mediante trattamento con certe sostanze come la lecitina reagivano con una manifestazione di tubercolosi fibrosa, o di un processo diffuso sclerotizzante, alla introduzione di bacilli tubercolari virulentissimi che uccidevano gli animali di controllo con estese produzioni caseose. Le condizioni umorali dell'organismo sensibilmente variate erano la causa del diverso manifestarsi e del diverso andamento della tubercolosi negli animali operati. È verosimile che a cause analoghe si debbano i nostri risultati, i quali sarebbero in dipendenza delle mutate condizioni umorali dell'organismo non dovute all'azione di sostanze medicamentose, ma alla soppressione della milza, oppure alle condizioni circolatorie della stessa profondamente mutate colla legatura dei suoi grossi vasi venosi. Rileviamo da ultimo un primo e fino ad ora unico risultato ottenuto coll'uso della tubercolina sui nostri cani il cui reperto anatomico spontaneo dopo l'infezione ci è divenuto tanto familiare da poterne facilmente rilevare ogni variazione. Il processo tubercolare nel fegato e nella milza venne sensibilmente modificato sotto l'uso di poche iniezioni a dosi crescenti di tubercolina, e precisamente i noduli hanno preso quello stesso aspetto linfoide e fibroblastico, che riscontrammo in seguito alla legat. della v. splenica. Ciò ne conforta nell'interpretazione che abbiamo dato: cioè che un simile cangiamento nella struttura del tubercolo significhi realmente un avviamento alla guarigione, o per accresciuta resistenza dell'organismo, o per diminuita virulenza del virus. Le esperienze saranno certamente continuate, attesa l'importanza teoretica dell'argomento. La splenectomia tanto più sembra giovare quanto più presto viene operata dopo la infezione. Se in questi casi si esamina anche il fegato nei suoi caratteri esterni, potrebbe concludersi che desso non sia affatto alterato. Invece, esso contiene già molti noduli tubercolari che più tardi si fonderanno e ingrosseranno notevolmente l'organo rendendolo leggermente itterico. Anche nella patologia umana quando si opera la splenectomia, e si giudica esteriormente il fegato come normale, si può cadere in inganno, perchè già nel fegato può esservi più o meno avanzata una lesione che poi s'arresta colla splenectomia per un processo di trasformazione istologica del prodotto flogistico probabilmente analogo a quello più sopra descritto.

SPIEGAZIONE DELLE TAVOLE

TAV. I.

- Fig. 1. — Nodi necrotici e leucocitari nel fegato di coniglio dopo 10 giorni dalla iniezione di b. del tifo nella milza.
- Fig. 2. — Fegato di cane otto giorni dopo iniezione di estratto fresco di capsula surrenale di vitello nella milza.
- Fig. 3. — Fegato di cane, immersione omogenea 2 mm., oculare compensatore 8, 36 ore dopo iniezione di coltura di bacilli della tubercolosi nella milza *a, b*.
- Fig. 4. — Fegato di cane, piccolo ingrandimento, nodulo di cellule epitelioidi dopo 48 giorni dall'iniezione di b. tubercolari nella milza.
- Fig. 5. — Fegato di cane. Tre nodi grossi di cellule epitelioidi 8 giorni dopo l'iniezione di bacilli tubercolari nella milza.

TAV. II.

- Fig. 6. — Fegato di cane, nodi isolati *a, b* e fusione di due nodi *c*, come nel capo precedente, dopo 10 giorni dall'iniezione di b. tubercolari nella milza.
- Fig. 7. — Fegato di cane morto spontaneamente un mese dopo l'iniezione di bacilli tubercolari nella milza.
- Fig. 8. — Tubercoli con cellule giganti nel fegato di coniglio dopo 15 giorni dalla iniezione di bacilli della tubercolosi nel dotto coledoco.

TAV. III.

- Fig. 9. — Fegato di cane un mese dopo la splenectomia operata 5 giorni dopo l'iniezione di bacilli tubercolari nella milza: *a*) ricca infiltrazione parvicellulare perivascolare; *b, b*) nodi compenetrati di cellule linfoidi.
- Fig. 10. — Fegato di cane operato di splenectomia 20 giorni dopo l'iniezione di bacilli tubercolari nella milza. I nodi sono grossi e fusi tra loro, ma invasi da leucociti e circondati anche da fibroblasti.
- Fig. 11. — Fegato di cane operato da 45 giorni di iniezione di bacilli tubercolari nella milza, previa legatura della vena splenica e di qualche altro cospicuo ramo venoso. Trasformazione del tubercolo a tipo prevalentemente fibroblastico.

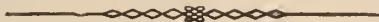

II

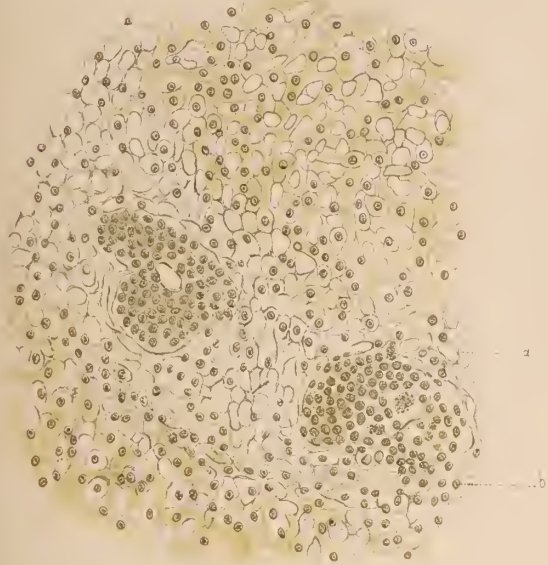

I

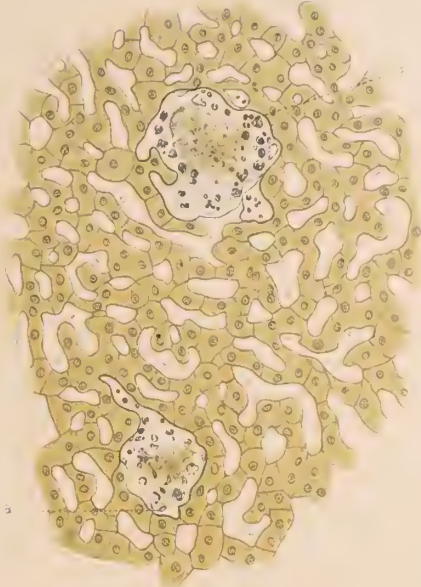

III

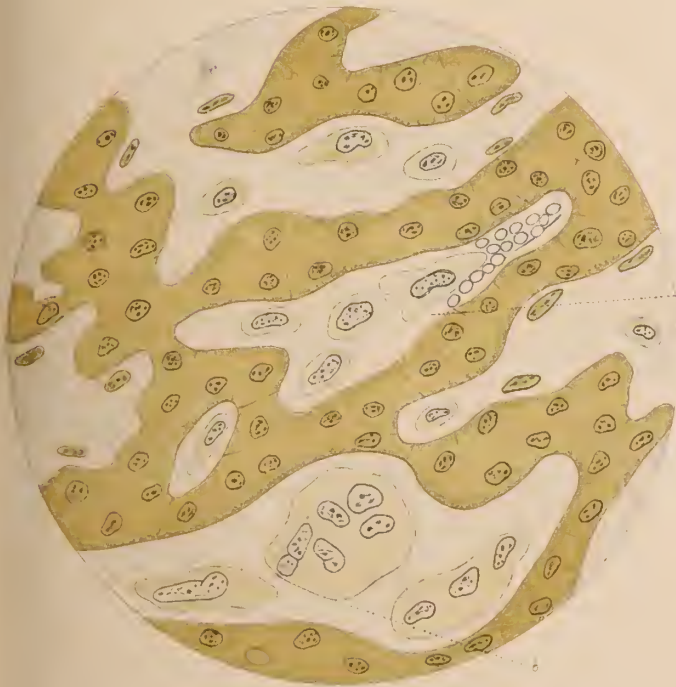

IV

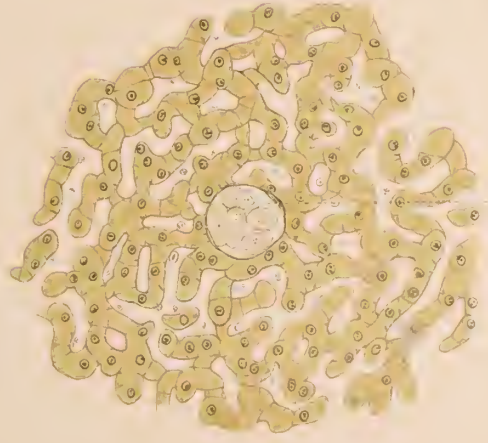

11

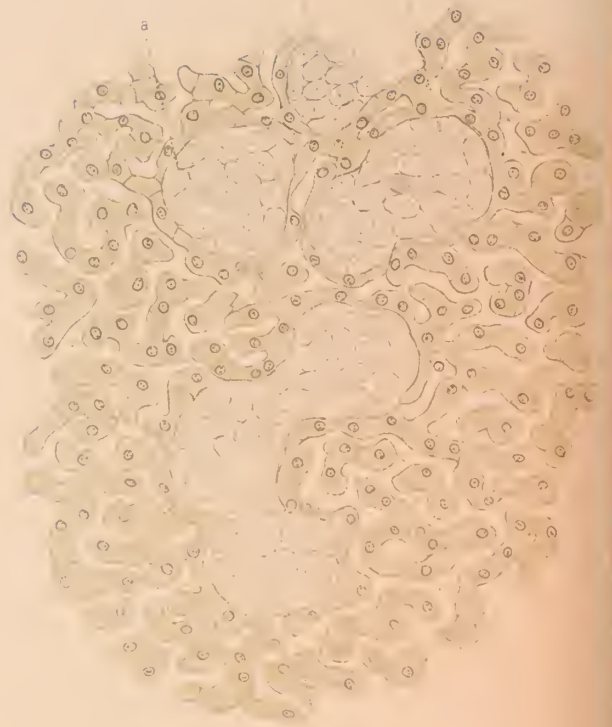
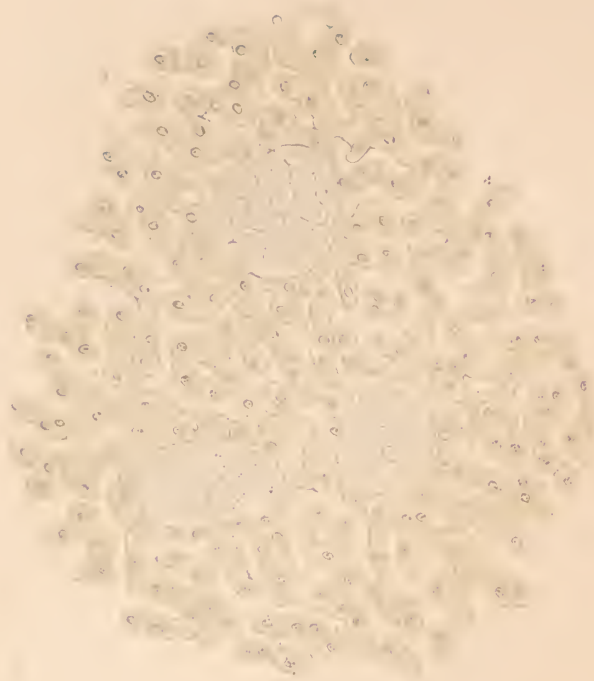

III



IV

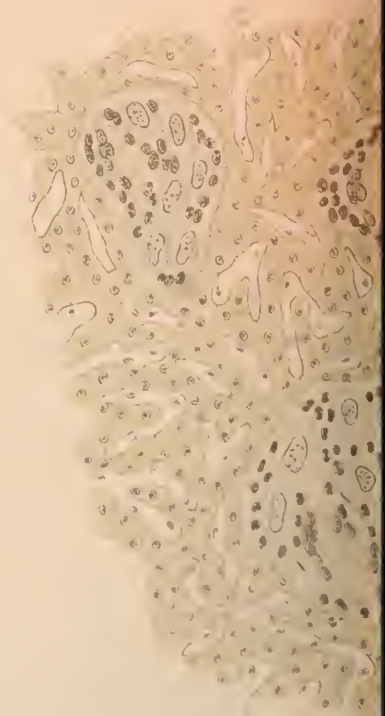

17

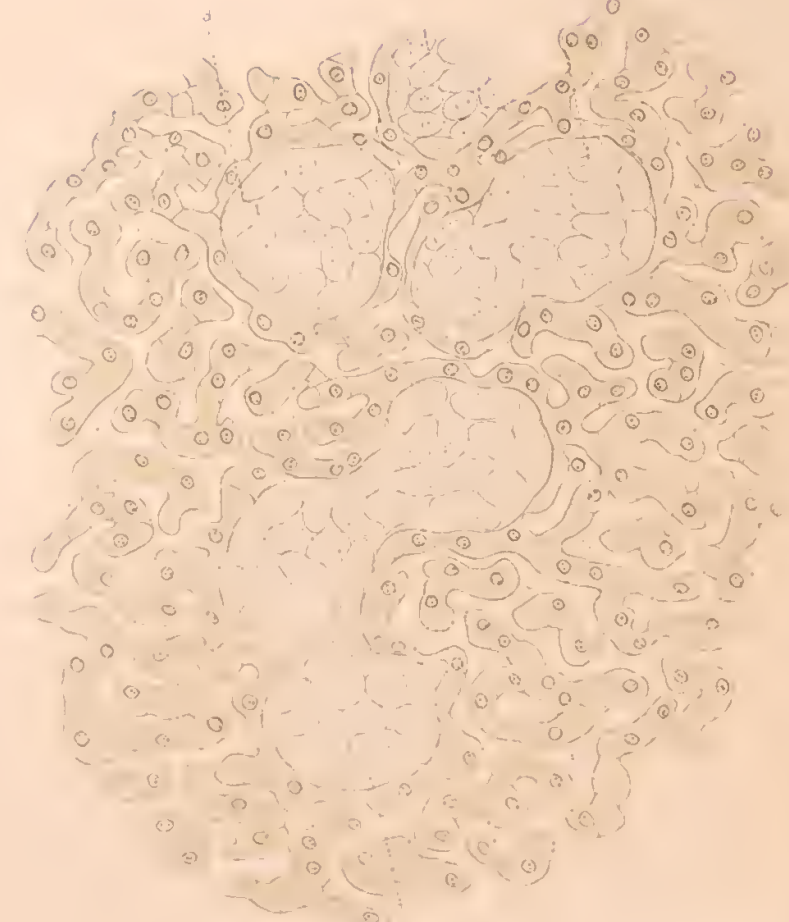
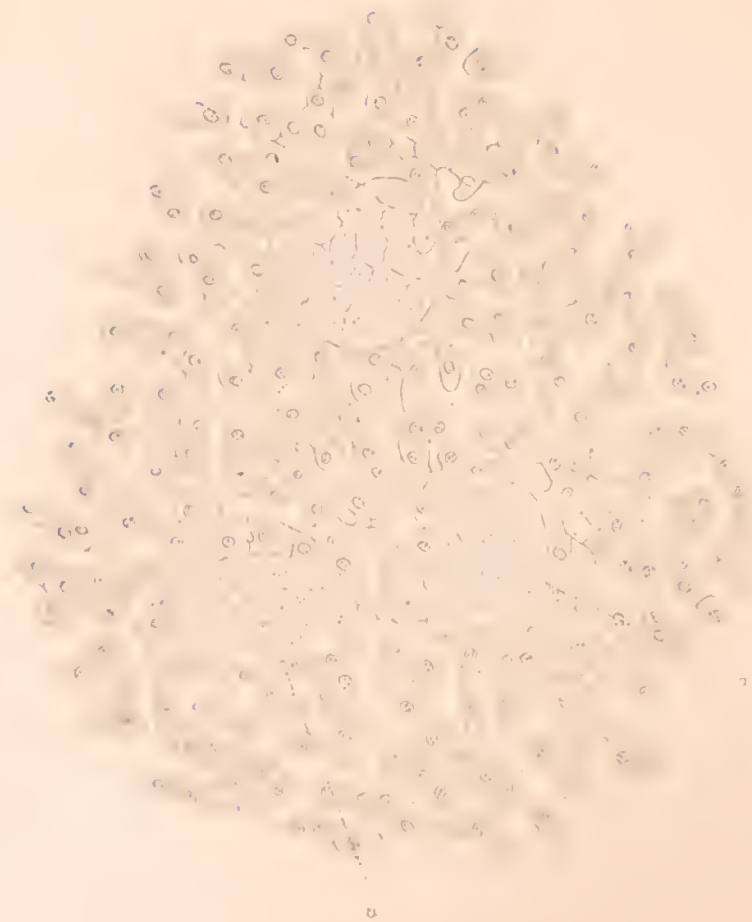

I

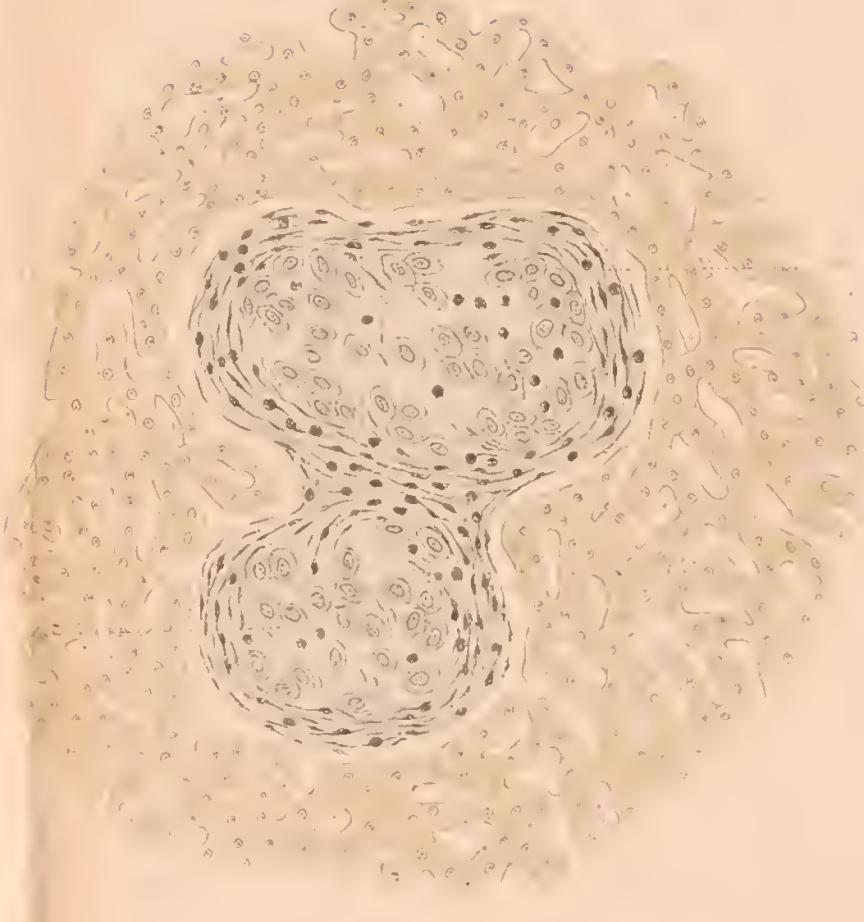

XV

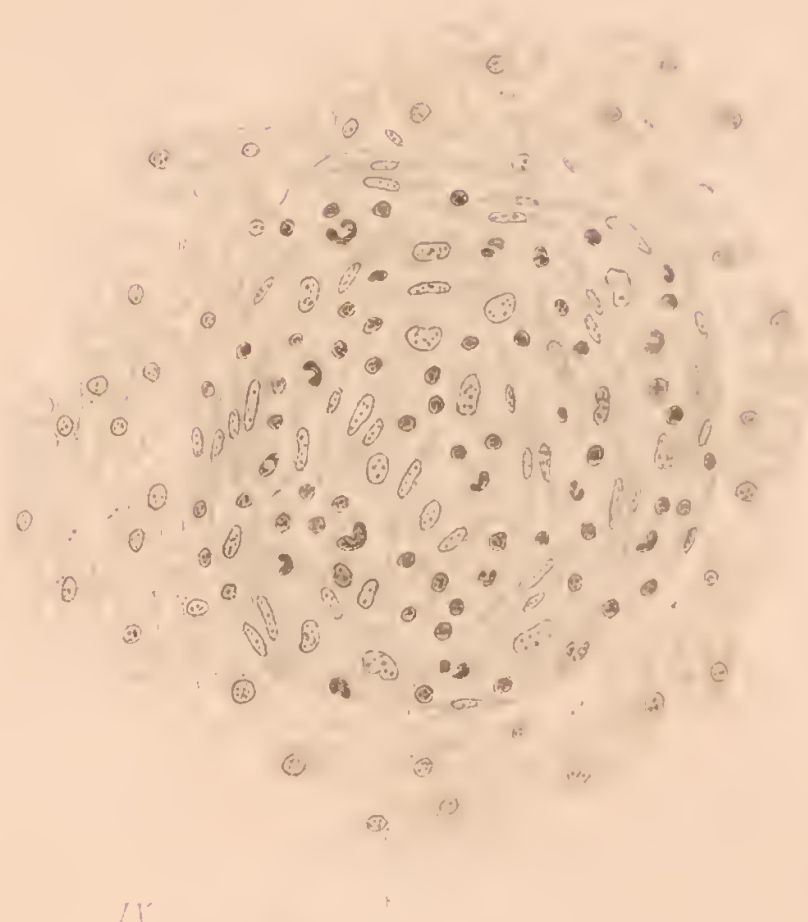

177

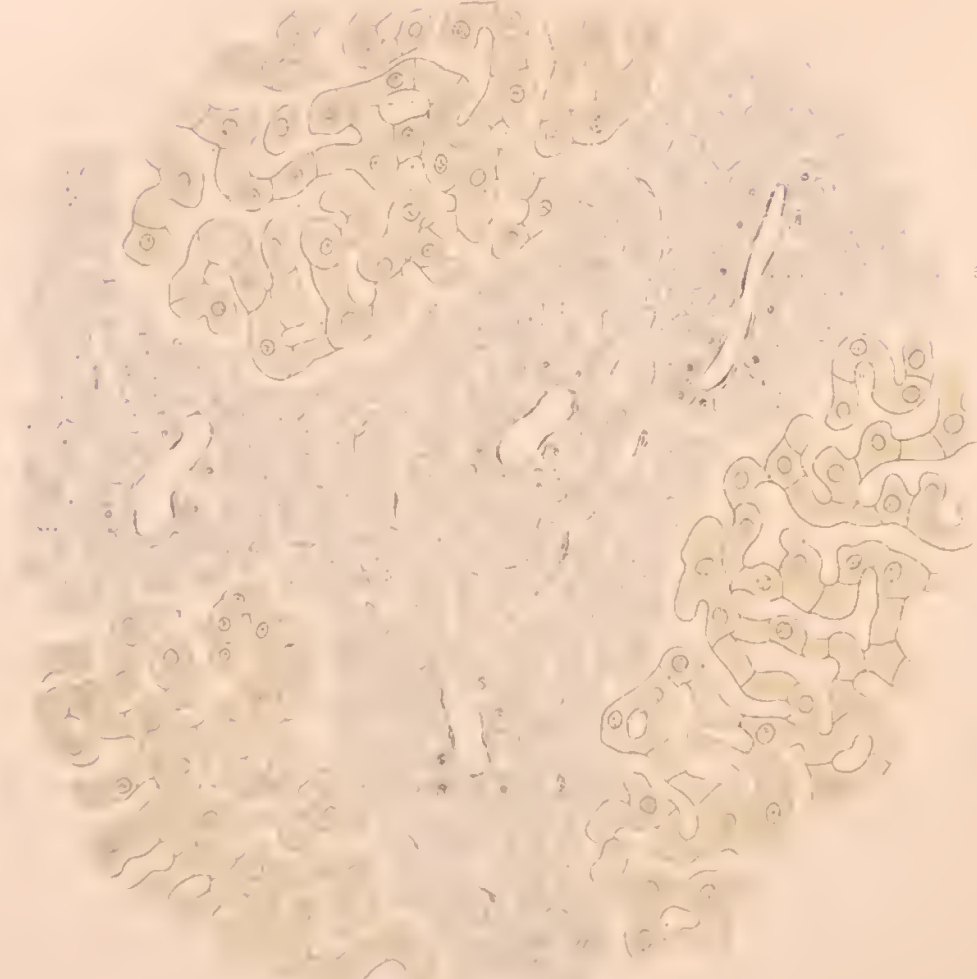

1777

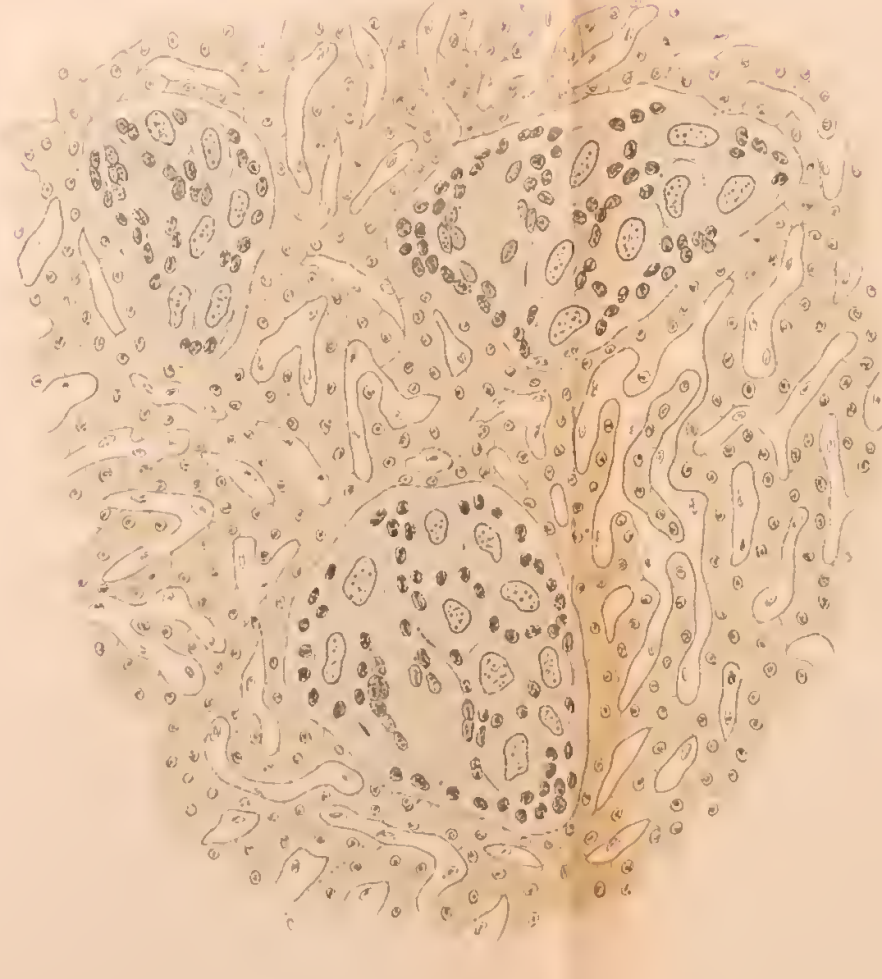

XV

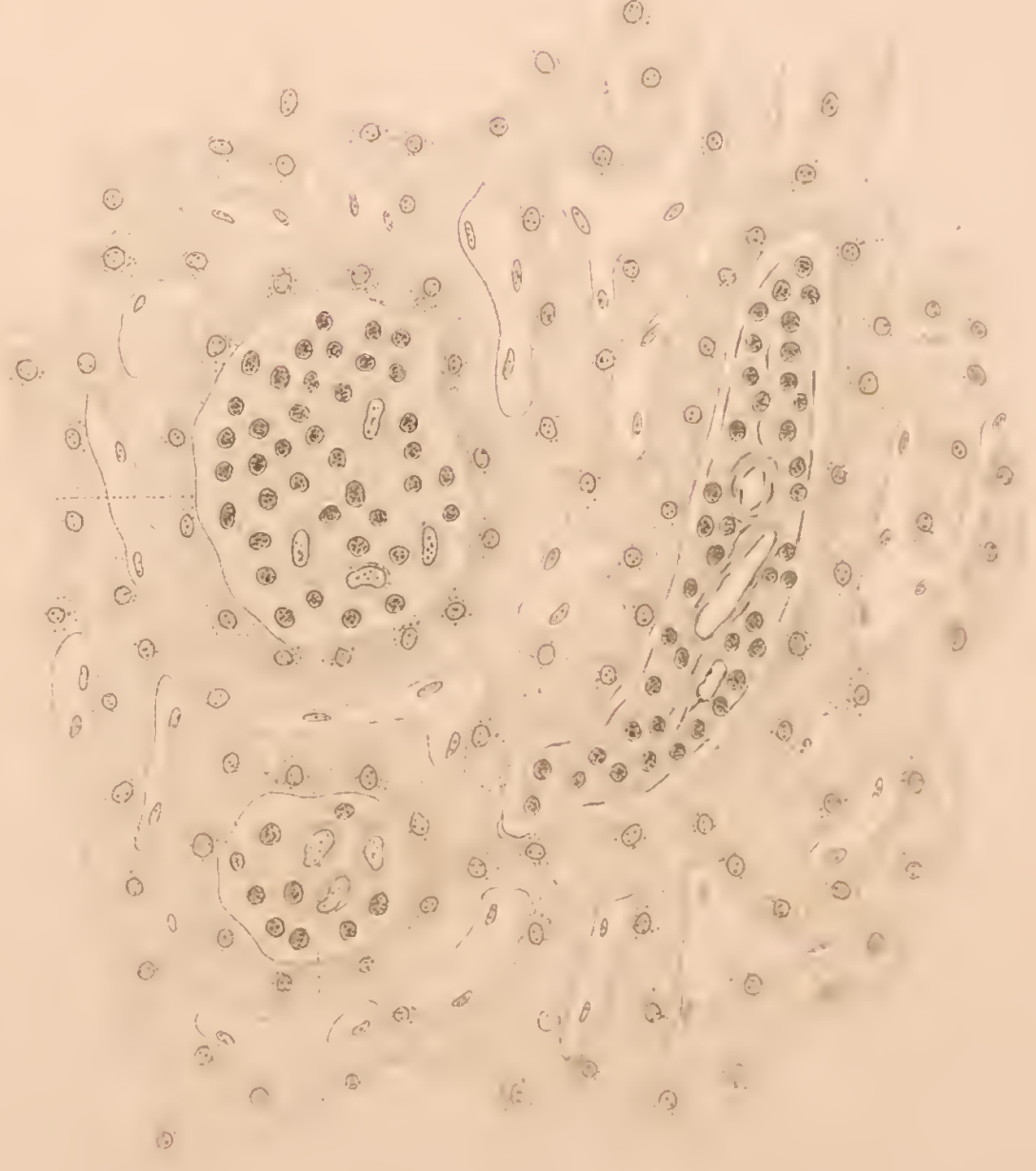

INTORNO

AI

DERIVATI SCHELETRICI ESTRACRANICI

DEL

SECONDO ARCO BRANCHIALE NELL'UOMO

RICERCHE MORFOLOGICHE

DEL

Dott. ANGELO CESARE BRUNI

SETTORE PRESSO L'ISTITUTO ANATOMICO DELLA R. UNIVERSITÀ DI TORINO

Approvata nell'adunanza del 24 Maggio 1908.

I. — Introduzione. Notizie storiche.

Lo studio del complesso di formazioni ossee, cartilaginee e fibrose, che costituendo la catena joidea (cornuiale di GAUPP [16-17-18]), servono di apparecchio sospensore all'osso joide e lo uniscono alla base del cranio, ha sempre destato l'interesse degli anatomici sia per le importanti questioni anatomo-comparative che ad esso si collegano, sia per la frequenza con cui si verificano deviazioni dal tipo che viene ritenuto come normale.

È noto che nei primi mesi dello sviluppo lo scheletro del secondo arco branchiale, o arco joideo, è rappresentato dalla cartilagine di REICHERT, molto simile a quella di MECKEL, che forma lo scheletro del primo arco branchiale o arco mandibolare. Non volendo tenere conto della porzione della cartilagine di REICHERT che prende parte alla formazione di organi dell'orecchio medio, la rimanente porzione, quella che il REICHERT (53) stesso chiama *suspensorium* dell'osso joide, è costituita di un cordone cartilagineo continuo (KÖLLIKER [33], NOORDEN [44], HAGEN [23]), che giunge, al difuori del cranio, fino alla linea mediana del collo, ove però non si unisce col cordone del lato opposto, ma invece pare si fonda con la parte laterale del corpo del joide.

“ Questo stato cartilagineo del *suspensorium* — dice il REICHERT — è lo stesso in molti Mammiferi. Ma al tempo dell'ossificazione si manifestano delle variazioni secondo l'individualità propria dei singoli animali „. Noi possiamo aggiungere subito che queste variazioni consistono essenzialmente nel numero vario di segmenti ossei che prendono parte alla costituzione della catena joidea, e nella posizione e lunghezza diversa dei tratti legamentosi che vengono a sostituire la cartilagine primitiva fra i punti ossificati o fra quelli che eventualmente permangono allo stato cartilagineo.

L'apparecchio branchiale in genere e quindi anche l'apparecchio joideo, raggiunge il massimo di complessità nei Pesci, però GEOFFROY DE SAINT-HILAIRE [14] sostiene l'identità di esso in tutta la serie dei Vertebrati, e dimostra che le differenze numeriche dei segmenti ossei tra i Pesci (9 segmenti), gli Uccelli (8 segmenti) e i Mammiferi (7 segmenti), non interessano l'apparato sospensore, ma si riferiscono esclusivamente al corpo dell'osso joide.

Credo di poter riassumere le vedute di questo Autore intorno alla struttura dell'apparecchio joideo nel seguente schema :

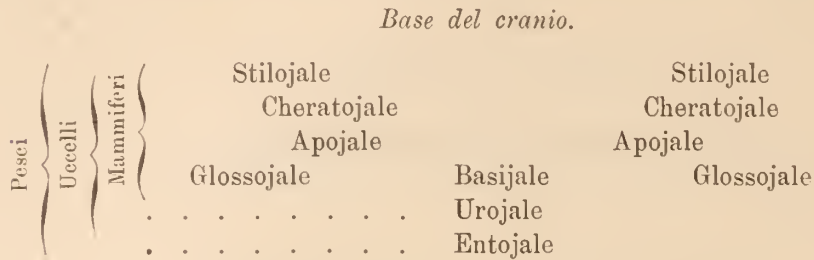

Tale classificazione avrebbe anche il vantaggio di offrire una nomenclatura comoda e uguale per tutti i Vertebrati.

Infatti riportandola alla anatomia umana avremo :

Stilojale	=	Apofisi stiloide
Cheratojale	=	Legamento stilo-joideo
Apojale	=	Piccolo corno dell'osso joide
Basijale	=	Corpo dell'osso joide
Glossojale	=	Grande corno dell'osso joide.

Ma il NICOLAS [43] in un suo accuratissimo studio fa osservare che la catena joidea in molti Pesci, specialmente nei Teleostei, ove raggiunge il massimo sviluppo, comprende un segmento di più, il più prossimale, che chiama interjale. Nei Teleostei adunque a partire dal basijale si incontrerebbero questi segmenti: apojale, cheratojale, epijale e interjale. Ora, dice l'Autore, quale delle due ultime formazioni, epijale ed interjale, corrisponde allo stilojale dei Mammiferi? A suo avviso si deve ritenere come omologo dello stilojale l'epijale, perchè questo segmento è costante in tutti i Vertebrati, mentre non lo è l'interjale.

Seguendo adunque il NICOLAS potrei così modificare lo schema precedente :

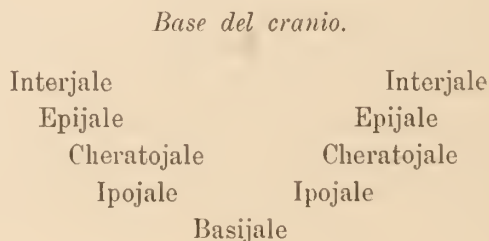

che riportato all'Uomo dà:

Interjale	=	quella cartilagine che unisce l'apofisi stiloide alla base del cranio (artrojale di NICOLAS).
Epijale	=	stilojale degli altri Autori, apofisi stiloide della anatomia umana.
Cheratojale	=	Legamento stilojoideo.
Ipojale	=	apojale = piccolo corno dell'osso joide.

Il segmento superiore (interjale, artrojale) corrisponde secondo il NICOLAS stesso al prolungamento joideo di THOMAS [69] e di SAPPEY [59]: è quasi sempre ben apprezzabile, tanto nei crani freschi quanto nei crani macerati, come una parte distinta della apofisi stiloide intesa nel senso comune, per esserne il più delle volte divisa da un tratto fibroso o cartilagineo se l'ossificazione non è molto avanzata, od ancora da una traccia di sutura nei casi in cui l'ossificazione è più avanzata. Nei lavori più recenti, questo segmento, per i rapporti particolari che, sia nell'adulto, sia durante lo sviluppo, assume con la *pars tympanica* del temporale, ha ricevuto il nome di timpanojale (FLOWER, THOMAS, SPEE [66], GAUPP, BALESTRA e CHÉRIÈ-LIGNIÈRE [2], CHÉRIÈ-LIGNIÈRE).

Altre classificazioni dei vari segmenti sono adottate da altri Autori. Così il FLOWER [14], come pure l'OWEN [46], il QUAIN [50] chiamano epijale il cheratojale e cheratojale l'ipojale o apojale degli altri AA. Però al fine di non generare delle confusioni non mi atterrò a tale nomenclatura neppure dovendo riferire delle preziose osservazioni del FLOWER. E per la stessa ragione non faccio che accennare alla nomenclatura adottata dal GILSON [22]:

Epijale . . .	{	Anajale = Timpanojale
	}	Metajale = Stilojale
Ipojale . . .	{	Parajale = Epijale (Cheratojale degli altri AA.).
	}	Catajale = Cheratojale (Apo- o ipojale degli altri AA.).

Ad ogni modo nella indicazione dei vari segmenti della catena joidea si potranno ritenere come sinonimi i seguenti termini:

1° interjale — artrojale — prolungamento joideo — timpanojale — anajale di GILSON.

2° epijale — stilojale — metajale di GILSON (apofisi stiloide dell'Anatomia umana).

3° cheratojale — epijale di FLOWER — parajale di GILSON (legamento stilojoideo dell'Anatomia umana).

4° apojale — ipojale — cheratojale di FLOWER — catajale di GILSON (piccolo corno dell'osso joide dell'Anatomia umana).

Della divisione che fanno POIRIER e MEUNIER [49] della apofisi stiloide in stilojale (metà superiore) ed epijale (metà inferiore), il NICOLAS dice che non è il caso di tenere conto, e in realtà non si trova spiegazione sufficiente di questo fatto nella figura che è riportata anche nel trattato del POIRIER [48] (fig. 458, pag. 507,

del vol. I), trattandosi quivi di una anomalia che potrebbe forse prestarsi ad una spiegazione diversa.

Abbiamo così dato lo schema di costituzione generale dell'apparecchio sospenditore dell'osso joide in tutti i Vertebrati, quale è quasi universalmente ammesso. Quando i quattro segmenti sono rappresentati da altrettanti pezzi ossei articolati fra di loro, si è convenuto di chiamare la catena joidea *completa*. Negli altri casi, in cui solo alcuni segmenti sono rappresentati da pezzi ossei, si avrebbe la catena *incompleta*.

Si riscontra la catena completa non soltanto in molti Pesci ma anche in molti Mammiferi. In altri Mammiferi invece solo alcuni segmenti sono sviluppati, i rimanenti sono in tutto od in parte sostituiti da cartilagini o da legamenti.

Riassumo a questo proposito in una tavola i dati del FLOWER al riguardo, non tenendo conto del timpanojale (che del resto nei Mammiferi è il segmento più fisso) per la sua posizione nello spessore dell'osso temporale.

	Stilojale	Cheratojale	Apojale	N. dei segmenti extracranici ossificati
Catena tipo (<i>Canis</i>) .	ossificato	ossificato	ossificato	3 (catena compl.)
<i>Homo</i>	"	legamentoso	"	2 (catena incompl.)
<i>Primates</i>	legamentoso	id. osseo nel <i>La-</i> <i>gotrix humboldtii</i>	id., non in tutte	0-1-2 "
<i>Carnivora</i>	ossificato	ossificato	ossificato	3 (catena compl.)
<i>Insectivora</i>	"	"	"	3 "
<i>Chyroptera</i>	"	"	"	3 "
<i>Rodentia</i>	legamentoso	"	"	2 (catena incompl.)
<i>Ungulata</i> { <i>Perissodactyla</i>	ossificato	"	"	3 (catena compl.)
{ <i>Artiodactyla</i>	"	"	"	3 "
<i>Hyracoidea</i>	ossificato	manca	"	2 (catena incompl.)
<i>Proboscidea</i>	"	legamentoso	"	2 "
<i>Cetacea</i>	"	cart. od oss.	cart. od oss.	1-3 (cat. inc. o compl.)
<i>Sirenia</i>	"	legamentoso	legamentoso	1 (catena incompl.)
<i>Edentata</i>	"	ossificato	ossificato	3 (catena compl.)
<i>Marsupialia</i>	legamentoso	legamentoso	id. incompletam.	1 (catena incompl.)
<i>Monotremata</i>	"	ossificato	ossificato	2 "

Nell'Uomo, come è noto, la catena joidea è molto ridotta, e inoltre un segmento in essa sarebbe sostituito da un logamento, il cheratojale, riproducendo una disposizione che invero si ha anche in altri Mammiferi.

Questa almeno è l'opinione generalmente accolta dai moderni trattatisti; però alcuni AA. riconoscono come normale la presenza nell'Uomo, di tutti i segmenti, pur notandovi la grande riduzione. Senza fermarci sull'opinione dei più antichi osservatori (VESALIO [72], EUSTACHIO [13]), secondo i quali viene considerata come anomala la mancanza di tre o quattro ossicina, che partendo dal margine superiore dell'osso joide formerebbero una catena, basta ricordare che il SAPPEY [59] ritiene come normale un nucleo posto nella parte superiore del legamento stilojoideo, che solo assai tardi si fonde con l'apofisi stiloide.

Qualora fosse sufficientemente dimostrata l'esattezza di questa osservazione la catena joidea dell'Uomo andrebbe considerata come in via di riduzione nei suoi singoli elementi, ma completa ed affatto paragonabile a quella della maggior parte degli altri Mammiferi e dei Pesci. D'altro lato sono abbastanza impressionanti le alte percentuali di catene joidee in cui appaiono più nuclei ossei di quanti siano ritenuti come normali, date recentemente da BALESTRA e CHÉRIÈ-LIGNIÈRE [2] e CHÉRIÈ-LIGNIÈRE [7].

Per poter attribuire il loro giusto valore alle condizioni normali ed anomale, che si riscontrano nel cornujale dell'Uomo, osservano GAUPP e V. SPEE (66), sono necessarie nuove ricerche riguardanti le ossificazioni più craniali di esso, specialmente rispetto al tempo della loro comparsa; ed infatti, ben poco si sa sull'ingranaggio dei due processi di ossificazione e segmentazione della cartilagine di REICHERT.

La maggior parte dei lavori, che la letteratura possiede sulla catena joidea dell'Uomo, si limitano a descrizioni di casi di catene joidee complete (caso di SERRES riportato dal SAINT-HILAIRE, casi di DEBIERRE [10], di GRUBER [22^{bis}], di RETTERER [54], di POIRIER e MEUNIER [49], di MEUNIER [41], di TURNER [71], di ROMITI [56], di SEBILAU e GIBERT [64], ecc.), che, se hanno notevole interesse in quanto riproducono disposizioni più o meno paragonabili a quelle normali di animali inferiori, non portano però luce sufficiente nello studio della catena joidea umana normale.

Non insisterò a lungo sulle notizie storiche dell'argomento, essendo questa parte accuratamente trattata nei lavori di NICOLAS prima e di BALESTRA e CHÉRIÈ-LIGNIÈRE recentemente. Per ciò che si riferisce all'Uomo, il punto naturalmente più controverso è quello che riguarda le eventuali ossificazioni del cheratojale. Vi sono due correnti di opinioni a questo riguardo. Di fronte agli AA. che ammettono trattarsi di una semplice ossificazione del legamento stilojoideo, che avverrebbe specialmente per effetto dell'età, vi sono quelli che, in base all'osservazione del PETER [47] che nè l'età nè il sesso non hanno alcuna influenza, ammettono si tratti di ossificazione di residui della cartilagine di REICHERT o quanto meno, quand'anche si tratti di ossificazione del legamento, riconoscono in esso un particolare potere osteogenetico, conservato forse " per leggi d'atavismo „ (NICOLAS).

Non sarà forse inopportuno riferire qualche cosa di quanto è detto nella letteratura intorno a queste ossificazioni.

REICHERT [53] nota come nell'Uomo la maggior parte della cartilagine, che nei primi tempi dello sviluppo costituiva lo scheletro del secondo arco branchiale, si trasforma poi in una massa connettiva, che diventa il legamento stilojoideo, ma non si ferma a considerare in quale epoca ciò avvenga. Nota come " il pezzo che fa parte del canale di FALLOPPIO si ossifica e forma verso il basso il processo stilojoideo, verso l'alto l'eminenza papillare della cassa del timpano... Una molto piccola parte dell'estremità inferiore resta cartilaginea o si ossifica, e forma il piccolo corno dell'osso joide „. L'A. attribuisce a questa segmentazione la massima importanza, considerando come secondario il fatto della ossificazione.

Gli AA. che dopo di lui scrissero intorno alla catena joidea si occuparono anche meno delle questioni della segmentazione, delle trasformazioni e delle ossificazioni della cartilagine di REICHERT.

RAMBAUD e RENAULT [51] non si scostano da quanto avevano già pensato

G. DE SAINT-HILAIRE o OLLIVIER [45] sulle ossificazioni nel legamento stilojoideo, ed ammettono che si tratti di una ossificazione del legamento dovuta all'età, senza però fare la riserva che fa il SAINT-HILAIRE che si tratti di " un ligament durci ayant la consistance mais non l'organisation des os „, solo allorquando si trovi un segmento osseo in più fra stilojale e cheratojale. E non pare che sia di opinione diversa l'HYRTL [29].

GRUBER [22^{bis}] pure annettendo grande importanza all'età, ritiene che nel legamento " possano comparire dei punti cartilaginei, che ossificandosi diano luogo a uno o due pezzi ossei „.

BARALDI [4] non parla di ossificazioni nel legamento: dice che nell'Uomo, dei 9 punti di ossificazione dell'apparecchio joideo, alcuni si fondono fin dal loro primo apparire, sì che alcuno li credette solo 5. Ad età inoltrata, aggiunge, scomparendo il prolungamento joideo del temporale, le piccole corna vanno ad attaccarsi all'apofisi stiloide del temporale.

KRAUSE [36] parla anche di ossificazione del legamento stilojoideo come coefficiente di allungamento della apofisi stiloide; nota però che " queste varietà si devono spiegare come ossificazioni dello scheletro del secondo arco (branchiale) „.

SAPPEY [59] è il primo che riferisca in proposito qualche dato un po' preciso. Secondo questo A. il cheratojale è un ossicino costante lungo 14-18 millimetri, che si ossifica prima che l'apofisi stiloide si sia saldata col temporale per ossificazione del tratto fibrocartilagineo, che l'unisce al prolungamento joideo, il che avviene solo verso i 40 anni. Verso i 60 anni il cheratojale si unisce allo stilojale per ossificazione del legamento che prima era interposto. Così, dice il SAPPEY, l'apofisi stiloide diventa nodosa, lunga 4-5 cm., con due ingrossamenti, di cui uno corrisponde all'unione del prolungamento o processo joideo (timpanojale) con lo stilojale, l'altro all'unione dello stilojale col cheratojale.

A qualche cosa di simile accenna pure il DEBIERRE [10], che riconosce nell'apofisi stiloide dell'Uomo due punti di ossificazione di cui uno sarebbe lo stilojale e l'altro il cheratojale. Il legamento stilojoideo non corrisponderebbe, secondo questo A., al cheratojale, ma soltanto al legamento " che congiungeva primitivamente l'apojale ed il cheratojale „. Però di fronte ai casi di esistenza di tratti ossei nel legamento stilojoideo, di cui alcuni potè osservare personalmente, si vede costretto ad un'altra interpretazione. " In questi casi „ dice " si trovano facilmente i 4 segmenti atavici in forma di ossicini sovrapposti e colleganti il joide al cranio, i quali sono, dal basso all'alto: l'apojale, il cheratojale, l'epijale, lo stilojale „; l'apofisi stiloide in questi casi non sarebbe più la risultante dell'unione dello stilojale col cheratojale, ma bensì dello stilojale coll'epijale.

RETTERER [55] coll'esame microscopico di un caso di ossificazione completa da lui osservato, trovando la stessa struttura delle ossa lunghe nei vari pezzi ossei della catena e una vera articolazione tra un pezzo e l'altro, ritiene, che " les articulations se seraient établies d'après une loi analogue à la formation des cavités articulaires pendant la période embryonnaire „, cioè per l'incontro di pezzi cartilaginei primitivi invasi più tardi dalla ossificazione.

NICOLAS [43] dà un'importanza grandissima a questa osservazione del RETTERER, ed esclude che dopo di essa si possa parlare di ossificazione accidentale del lega-

mento stilojoideo. Nota come la regressione della cartilagine di REICHERT sia molto variabile (potendo mancare il legamento stilojoideo od essere invece molto robusto). Nei casi in cui la regressione è meno avanzata, il tessuto connettivo che residua " pourra à un moment donné et sous des influences inconnues recouvrer le pouvoir " osteogène „.

Pare che sia della stessa opinione lo SCHULTZE [63], allorquando dice che il legamento stilojoideo, di regola fibroso, può restare cartilagineo ed anche ossificarsi rispecchiando così le condizioni originarie. Nè dimostra di pensare diversamente KOLLMANN [34], laddove dichiara esplicitamente che le variazioni della apofisi stiloide dipendono dalla estensione per cui si ossifica la cartilagine di REICHERT. Così pure accetta l'opinione del NICOLAS il LE DOUBLE [38], ammettendo che il legamento stilojoideo conservi allo stato latente il potere osteogenetico e lo ricuperi ad un dato momento per influenze ancora ignote.

V. SPEE [66] riferisce i dati del SAPPEY, aggiungendo che il tratto posto fra il cheratojale e l'apojale resta cartilagineo o diventa legamentoso. Nota inoltre un fatto di considerevole importanza, che cioè già al terzo mese i feti dimostrano quattro rigonfiamenti della cartilagine di REICHERT, che sono, secondo l'A., i punti in cui più tardi appariranno le ossificazioni.

GAUPP [16-17-18], lamentando la deficienza di ricerche in proposito, si limita a dire che i punti di ossificazione della cartilagine di REICHERT non possono essere più di 4.

Giungiamo così al recente lavoro di BALESTRA e CHÉRIÈ-LIGNIÈRE [2]. Questi AA., basandosi essenzialmente sulle disposizioni più o meno anomale riscontrate in adulti (poichè non risulta che abbiano avuto reperti positivi nelle osservazioni su individui giovani), ammettono per lo stilojale due punti di ossificazione, cosa già affermata anche da altri AA., quali il DEBIERRE e più recentemente il CHIARUGI [8]: per il cheratojale tre punti di ossificazione, uno superiore, uno medio, uno inferiore, che possono svilupparsi anche separatamente: un punto per l'apojale, che, come il timpanojale, è uno dei segmenti della catena più costanti e meno variabili.

CHÉRIÈ-LIGNIÈRE [7] poi dà anche la spiegazione del fatto in riguardo ai punti di ossificazione del cheratojale, in questi termini: " Possono noduli cartilaginei, provenienti da segmenti della cartilagine unica (che si è frammentata, per trasformarsi in tessuto fibroso), persistere e ossificarsi e dar luogo in tal guisa a nuclei ossei posti nella spessezza del legamento stilojoideo „. Però non risulta che l'A. abbia direttamente osservato questo fatto: pare piuttosto trattarsi di una ipotesi.

DWIGHT [12^{bis}] in base a casi personali e a quelli consegnati nella letteratura viene nell'opinione, chiaramente espressa, che le ossificazioni nel legamento stilojoideo dipendano da persistenza e susseguente ossificazione della seconda cartilagine branchiale.

Più complete sono le nostre cognizioni anatomo-comparative; basti ricordare la serie dei classici lavori del GAUPP, sui quali riferirò volta a volta che se ne presenterà l'occasione, per chiarire i fatti che si presentano nell'Uomo.

*
* *

Come si vede, da quanto venni fin qui esponendo, la scarsità delle nostre cognizioni riguardo alla genesi dei segmenti ossei normali e anomali della catena joidea dell'Uomo dipende essenzialmente dalla mancanza quasi completa di ricerche condotte su individui molto giovani e dirette a stabilire anzitutto il modo con cui avviene la riduzione della cartilagine di REICHERT, e poi l'epoca e la maniera con cui l'ossificazione si inizia nei vari segmenti.

I risultati di una serie di ricerche condotte con tali intendimenti formano l'oggetto di questo lavoro.

Prima di riferirne però, e non per consuetudine, ma spinto dal sentimento profondo della più viva riconoscenza, sento il dovere di porgere una parola di ringraziamento al Prof. ROMEO FUSARI, rivolgendomi non solo a chi mi suggerì queste ricerche e mi guidò in esse, ma anche al Maestro affettuoso, che con tanta cura ha iniziati e sostenuti i miei primi passi sulla via di questi studi prediletti.

II. — Tecnica e materiale di osservazione.

Nelle mie ricerche ho cercato di seguire le modificazioni della cartilagine di REICHERT attraverso le età, a cominciare dal principio del terzo mese della vita fetale fino al 28° anno, parendomi inutile estendere lo studio a soggetti più avanzati negli anni, dopo il lavoro di BALESTRA e CHÉRIÉ-LIGNIÈRE ricco di osservazioni in proposito.

Per ciò che riguarda i feti ho accuratamente dissecate ed asportate 39 catene joidee, procedendo poi alla sezione in serie nel senso longitudinale e alla ricostruzione grafica, secondo i metodi comuni. In pochi casi mi sono servito dei metodi di LUNDVALL per la dimostrazione dello scheletro embrionale, dei quali dirò fra poco. Il materiale appartiene quasi tutto a quello conservato di già a scopo di studio nell'Istituto Anatomico di Torino; in alcuni casi però potei disporre di materiale fresco.

In quanto ai bambini ed agli adulti (*) ho pure dissecato ed asportato l'apparecchio joideo di 82 individui; in 20 di essi però ho potuto utilizzare quello di un solo lato, per cui le catene joidee esaminate sono complessivamente in numero di 144. L'asportazione fu fatta, separando lo stilojale dal timpanojale, il che nei giovani non presenta mai difficoltà, essendovi sempre un tratto fibroso o fibrocartilagineo dividente i due segmenti. Nei bambini in cui tale separazione non era ancora apparsa ho sezionato il cornujale a livello della estremità inferiore del processo vaginale.

(*) I risultati delle mie prime osservazioni sui bambini e sugli adulti fino al 25° anno, furono da me presentati per tesi di laurea (Torino, Luglio 1907) e comunicati pure al 1° Congresso della Società Italiana pel progresso delle Scienze (Parma, Settembre 1907).

Del timpanojale quindi non terrò conto, e questo perchè, sia che lo si ritenga come indipendente dal cranio (BALESTRA e CHÉRIÈ-LIGNIÈRE), sia invece che lo si ritenga parte integrante dell'osso petroso (GAUPP), la sua posizione è più intracranica che estracranica (per quanto una certa indipendenza dalla rocca quale vogliono BALESTRA e CHÉRIÈ-LIGNIÈRE si possa veramente constatare), ed in secondo luogo perchè, come già più sopra accennai, il timpanojale è forse tra i vari segmenti della catena il più fisso, non presentando variazioni notevoli.

In pochissimi casi mi sono fermato all'esame diretto del pezzo asportato; nella grande maggioranza ho voluto tentare di rendere più esatta e minuta l'osservazione ricorrendo a metodi speciali per la dimostrazione macroscopica dei tessuti cartilagineo ed osseo attraverso le parti molli. Contemporaneamente non ho voluto trascurare l'esame microscopico, che senza dubbio è quello che può fornire i dati più precisi e concludenti.

Tra i metodi di dimostrazione macroscopica dei tessuti osseo e cartilagineo ho scelto alcuni di quelli proposti per la dimostrazione dello scheletro embrionale, ed i risultati ottenuti sono invero molto soddisfacenti.

Di essi il più noto è quello di O. SCHULTZE (62), di cui ricordo per sommi capi la tecnica molto semplice:

1° Fissazione in alcool, bicromato potassico, formalina od altre soluzioni non decalcificanti.

2° Immersione dei pezzi in soluzione di idrato potassico (in candlette) al 3%, cambiando sovente il liquido e sorvegliando i preparati. Quando essi cominciano a farsi alquanto pellucidi sì che si intravedono i nuclei ossei contenuti, si passano:

3° In glicerina pura (lo SCHULTZE consiglia una miscela di glicerina p. 25 e acqua distillata p. 75).

Questo metodo presenta per lo scopo prefissosi alcuni inconvenienti, perchè se rende bene evidenti i nuclei ossei dà però una differenziazione minima ed in taluni casi nulla dei tratti cartilaginei che si confondono con le parti molli.

Migliori risultati si ottengono dai due metodi recentissimi del LUNDVALL (40), che riporto più in disteso perchè non ancora convenientemente noti. Uno di essi serve, secondo l'A., per la dimostrazione contemporanea dei tratti cartilaginei e dei nuclei ossei dello scheletro embrionale. Si pratica nel seguente modo:

1° Fissazione in alcool e formalina. Per quanto mi consta è meglio servirsi della formalina, poichè successivamente la colorazione della sostanza ossea risulterà molto più evidente.

2° Mantenere i pezzi per 48 ore in una miscela di soluzione satura di alizarina in alcool a 95° (p. 1) e di alcool a 70° (p. 9).

3° Portare i pezzi in alcool a 95° e tenerveli fino a che le parti molli siano completamente decolorate.

4° Tenerli per 1-3 giorni immersi in una miscela fatta di 10 parti di alcool a 70° e 1 parte di una soluzione madre di verde di metile così costituita: verde di metile gr. 1, alcool a 50° gr. 200, acido acetico 2-3 gocce. Stufa a 40°.

5° Decolorare in alcoli a 70° e 95°, che si cambiano spesso ed alternativamente tenendo sempre i preparati in stufa a 40°. In un giorno la decolorazione deve avvenire.

6° Disidratazione in alcool assoluto.

7° Immersione in alcool assoluto e benzolo per parecchie ore, e poi benzolo puro per 3-4 ore in stufa a 40°, cambiando ogni quarto d'ora il benzolo.

8° Conservazione dei preparati in una miscela di benzolo (p. 4) e solfuro di carbonio (p. 1), che li rende trasparentissimi. Si evita l'odore sgradevole del solfuro di carbonio aggiun-

gendo al benzolo tanto quanto basta di essenza di menta piperita per non dare precipitato, il che si ottiene mettendo menta nel benzolo fino ad avere un lieve precipitato bianco, ed aggiungendo benzolo a gocce fino a farlo scomparire (di regola occorre il 15 % di menta).

I nuclei ossei prendono una colorazione rossa più bruna se la fissazione era stata fatta in alcool e più viva se era stata fatta in formalina. Le cartilagini dovrebbero colorarsi in verde. Veramente per quanto mi consta dalle ripetute esperienze prendono solo una leggera sfumatura di questo colore, tuttavia si riconoscono facilmente per una certa trasparenza particolare, quasi vitrea.

Preparati elegantissimi e nello stesso tempo molto dimostrativi tanto per l'osso quanto per la cartilagine si ottengono col metodo indicato dallo stesso LUNDVALL per la sola colorazione delle cartilagini. Eccone la tecnica molto più semplice e comoda:

1° Fissazione in alcool e in formalina (con quest'ultima io ebbi risultati ottimi).

2° Permanenza dei pezzi in alcool a 95° per almeno 48 ore.

3° Poi per un paio di giorni nella seguente soluzione: verde di metile gr. 1, alcool a 70° gr. 1000, acido acetico puro cm.³ 5.

4° Decolorazione in alcool a 95° (la decolorazione avviene molto rapidamente senza mettere i preparati in istufa).

5° In seguito si procede alla disidratazione ed alla sostituzione del benzolo nel modo indicato sopra. I pezzi si conservano nella stessa miscela di benzolo e solfuro di carbonio.

Il tessuto osseo spicca con estrema evidenza sulla colorazione verde esattamente localizzata alla cartilagine, perchè a seconda che si tratta di osso compatto o di osso spugnoso, esso conserva il colorito bianco o rosso bruno, che permette di scorgere anche i nuclei più piccoli.

Unico inconveniente, almeno per quanto mi risulta dalla esperienza personale, si è che la colorazione verde non si conserva a lungo.

Per l'esame microscopico ho seguito i metodi comuni.

Nella trattazione dell'argomento dirò dapprima delle osservazioni sui feti, poi di quelle sui bambini fino al 3° anno, in seguito di quelle sui bambini e sui giovani dal 3° al 28° anno. Ciascuna di queste divisioni corrisponde a uno speciale ciclo di modificazioni nell'apparecchio sospensore del joide. Abbiamo infatti nel primo periodo (vita fetale) la segmentazione della cartilagine di REICHERT, nel secondo (fino al 3° anno) la formazione dell'abbozzo della catena joidea adulta; nel terzo la comparsa dei primi nuclei ossei e lo svolgersi del processo di ossificazione. Aggiungerò poche note sulle catene joidee degli adulti, terminando con alcune considerazioni generali e conclusioni.

III. — Segmentazione della cartilagine di REICHERT.

(Dal terzo mese della vita fetale alla nascita).

L'attenzione degli embriologi che studiarono la cartilagine di REICHERT fu quasi esclusivamente attratta dalla porzione laterale, che ha un importante destino nella formazione dell'orecchio medio, cosicchè fu trascurato, o appena accennato incidentalmente ciò che riguarda la porzione mediale, da cui deriva la catena joidea. Epperò se tutti gli A.A. concordano nel ritenere che in un certo periodo dello sviluppo la catena joidea sia rappresentata da un'asticina cartilaginea unica e continua dalla base del cranio al corpo del joide, ben poco di preciso si sa sulla

successiva segmentazione di questo tronco cartilagineo. L'opinione generale che il legamento stilojoideo sia l'omologo di un segmento cartilagineo che in altri Mammiferi e nei Pesci permane per poi ossificarsi (cheratojale) farebbe supporre l'esistenza temporanea di questo segmento anche nell'Uomo, e ciò è anche esplicitamente detto da alcuni AA., ad esempio CHÉRIÈ-LIGNIÈRE di cui ho riferito le testuali parole nella esposizione storica. Però è troppo scarso il numero delle osservazioni dirette per poterci attenere senz'altro a questi dati: è per questo che ho voluto aggiungere alle mie prime ricerche riguardanti solo la catena joidea dei bambini e degli adulti giovani, quelle di cui tratterò brevemente in questo capitolo, con la speranza di trovarvi la spiegazione dei fatti già da me constatati.

Dato lo scopo che mi ero prefisso, ho iniziate le mie ricerche embriologiche da quell'età in cui è generalmente ammesso che si inizi la segmentazione della cartilagine, cioè dal principio del 3° mese. Non mi fermerò a dare una descrizione minuta di ogni osservazione, per evitare ripetizioni inutili: darò solo le notizie più importanti, raggruppando le osservazioni secondo l'età dei soggetti esaminati.

Intanto, per ciò che riguarda la struttura della cartilagine di REICHERT premetterò che nei nostri preparati essa ha già raggiunto o superato lo stadio della giovane cartilagine, cioè il 3° secondo la classificazione di DREYFUSS (12). Poichè è noto come questo A. studiando la porzione laterale della cartilagine di REICHERT abbia distinto nello sviluppo di essa 4 periodi istologici, e cioè: 1° quello del blastema; 2° quello del condroblastema o precartilagine; 3° quello della giovane cartilagine; 4° quello della cartilagine matura. Nei nostri preparati adunque la cartilagine si trova costituita da cellule cartilaginee irregolarmente tondeggianti, con nuclei pure irregolari, assai addensate e divise da una quantità più o meno scarsa di sostanza intercellulare (colorata leggermente in roseo dal borocarminio). Intorno alla cartilagine sta uno strato più o meno spesso e denso di pericondrio. In pochi degli esemplari più giovani si colse in atto il passaggio dallo stadio di precartilagine a quello di cartilagine giovane: in essi si assiste alla trasformazione di cellule precartilaginee (nel senso di DREYFUSS e di BROMAN [6]) in cellule connettive del pericondrio.

Ecco in breve i risultati delle mie osservazioni:

Terzo mese (16 osservazioni). — Ho trovata la parte extracranica della cartilagine di REICHERT (*suspensorium*) ancora continua in 2 soli casi. Si tratta in questi di una asticina cartilaginea, a decorso rettilineo, o sinuoso con dolci curvature, di forma regolarmente cilindrica, con un leggero rigonfiamento a clava all'estremità distale. L'asticina termina in corrispondenza dell'angolo laterale superiore del corpo del joide, restandone separato per uno strato di tessuto connettivo.

Negli altri 14 casi era già iniziato e più o meno progredito il processo di segmentazione. In tutti si notava la divisione della cartilagine in due segmenti, di cui il prossimale notevolmente lungo rettilineo o arcuato, o piegato due volte, a forma di lettera S, cilindrico; il distale assai più breve, a forma di ovoide più o meno allungato. Tuttavia in 4 casi quest'ultimo segmento presentava nettamente la forma di un bastoncino. I due segmenti erano notevolmente allontanati l'uno dall'altro e nella massima parte dei casi si poteva osservare un fascio connettivo, specie di legamento, che li riuniva, continuandosi senza limite netto col tessuto cartilagineo.

Quarto mese (10 osservazioni). — In 1 caso solo ho ancora potuto riscontrare la continuità della cartilagine, che si presentava simile a quella dei feti di 3 mesi. In 5 casi ho osservato la divisione in 2 segmenti; in essi 3 volte il segmento distale breve aveva la forma ovale, caratteristica del piccolo corno del joide normale adulto; in altri 2 aveva la forma di un bastoncino. In 4 casi finalmente ho potuto osservare la divisione della cartilagine in 3 segmenti: in 2 di essi i 3 segmenti si presentavano divisi l'uno dall'altro da un tratto di notevole lunghezza, tratto occupato da fasci connettivi continuanti la direzione della cartilagine; negli altri 2 invece (oss. X e XXII) si riscontrava una disposizione particolare. I 3 segmenti erano l'uno dall'altro separati per uno spazio assai breve: inoltre il modo di separazione fra il segmento medio e l'inferiore era diverso da quello fra il segmento medio e il superiore. In questo punto di divisione prossimale si notava anzitutto un brusco cambiamento nella direzione dei due segmenti, che venivano a formare un angolo di circa 100° gradi: l'aspetto angolare era reso anche più evidente dal fatto che le estremità contrapposte dei segmenti erano tagliate a becco di clarino, a spese della porzione rivolta verso la concavità dell'angolo. In questi preparati ed in altri affatto simili tolti da soggetti del mese successivo si poteva notare come i fasci connettivi continuanti il pericondrio seguissero la direzione dei tratti cartilaginei piegandosi in modo da costituire il vertice dell'angolo più o meno smusso. Nel punto di divisione distale i due segmenti, posti nel medesimo asse, si affrontavano direttamente con superfici convesse, ed erano separati da una specie di disco di altra composizione istologica, limitato esternamente dai fasci più interni del pericondrio, coi quali il disco si continuava. I fasci più esterni del pericondrio invece proseguivano nel loro decorso passando dall'uno all'altro dei segmenti cartilaginei. Si aveva nel complesso una figura paragonabile a quelle che rappresentano i primi stadii di sviluppo delle articolazioni dello scheletro, in cui i fasci esterni del pericondrio costituiscono una specie di capsula articolare; in uno dei preparati (osserv. X) era anche evidente al centro del disco una vera cavità. Riservandomi di descrivere più innanzi la struttura istologica di questa speciale formazione, noterò subito come essa corrisponde perfettamente a quella che il Fucus (15) ha descritto nel Coniglio nel punto in cui si stabilisce l'abbozzo del legamento stilojoideo, e anche ad altre che il Bromann nell'Uomo stesso ha riscontrato fra varie parti delle cartilagini da cui derivano gli ossicini dell'udito: ho anzi tolta dalla nomenclatura usata da questi AA. (*Zwischenscheibe*) la denominazione di *disco*, della quale mi servo per brevità.

Osserverò ancora che la forma di separazione ora descritta è simile a quella che in tutti i preparati ho riscontrato fra il corpo e il grande corno del joide, mentre l'apojalo si unisce sempre al corpo mediante fasci connettivi longitudinalmente diretti.

Quinto mese (6 osservazioni). — In 4 casi riscontrai la divisione della cartilagine in 2 segmenti, con segmento distale breve, ovale in uno, lungo quasi quanto il prossimale in un altro. In 2 casi infine si aveva la divisione in 3 segmenti con disposizione perfettamente identica a quella descritta sopra delle oss. X e XXII del quarto mese.

Sesto mese (2 osservazioni). — Nelle sole 2 osservazioni che possiedo ho verificata la divisione in 2 segmenti: in uno dei casi si aveva il segmento distale a bastoncino di discreta lunghezza.

Settimo mese (1 sola osservazione). — Divisione in 2 segmenti, di cui il distale breve, ovale.

Ottavo mese (2 osservazioni bilaterali col metodo di LUNDVALL). — In un caso si aveva d'ambo i lati la divisione in 2 segmenti, di cui il distale era rappresentato da un bastoncino con estremità joidea rigonfiata leggermente a clava. Nell'altro caso a destra 3 segmenti di cui il distale breve, ovale, separato dal medio assai più lungo ed a bastoncino, per un breve spazio. A sinistra 4 segmenti: brevi erano gli intervalli nei punti di separazione superiore ed inferiore, più lungo in quello di mezzo. Queste particolarità si poterono osservare benissimo con l'aiuto del microscopio semplice, appoggiando il recipiente di vetro contenente il preparato nel suo liquido conservatore su un fondo nero, poichè in questo modo spiccano molto netti i contorni delle parti cartilaginee, che oltre il colore azzurro hanno assunto una trasparenza vitrea.

Non ho potuto disporre di feti del nono mese. Si potrebbero tuttavia considerare qui gli esemplari di individui morti nei primi giorni di vita libera.

Riassumendo, delle 39 cartilagini di REICHERT considerate 3 erano continue, e si presentarono in feti del terzo mese e del principio del quarto, il che ci induce a confermare quanto già fu detto da vari AA., che la cartilagine di REICHERT può ancora essere rappresentata da un'asticina continua al 3° mese. Non credo tuttavia fuori di luogo ricordare come da alcune descrizioni certamente molto accurate di condrocraani primordiali, risulti che non sempre si è trovata la cartilagine continua; così ad esempio in quello di un embrione di 17 mm. descritto da LEVI (39). Il LEVI parla di un legamento granuloso senza specificare se i granuli siano cartilaginei: a me non occorre mai di trovarne nei feti di età più avanzata che ho presi in esame, però vi accennano, sebbene in modo un po' vago, alcuni AA., fra cui BALESTRA e CHÉRIÈ-LIGNIÈRE e CHÉRIÈ-LIGNIÈRE, che li interpretano senz'altro come l'espressione della graduale scomparsa del cheratojale nell'Uomo. In un caso solo mi è occorso di trovare in una catena divisa in due segmenti non ancora allontanati l'uno dall'altro e separati dalla formazione a disco, il segmento prossimale presentante una serie di rigonfiamenti e restringimenti alternati quasi ad assumere un aspetto granuloso. La cartilagine era però assolutamente continua (oss. XXIII, principio 4° mese). Nel caso speciale del LEVI è molto probabile che si tratti piuttosto della formazione che non della segmentazione della cartilagine.

Specialmente poi non credo sia da dimenticarsi l'ipotesi del FUCHS [15] a proposito della segmentazione della cartilagine del Coniglio; questo A. pensa che nel punto destinato a trasformarsi in tessuto connettivo, non sempre la formazione della cartilagine raggiunga lo stadio di giovane cartilagine, ma spesso si arresti allo stadio precartilagineo, di modo che il processo di regressione che in questo punto deve avvenire è più semplice ed anche più rapido: il che è quanto dire che non in tutti i casi si avrebbe in un determinato periodo la cartilagine di REICHERT continua, ma la divisione in segmenti sarebbe già stabilita quando sopravviene lo stato cartilagineo. Questa ipotesi acquista valore se noi confrontiamo il caso di cartilagine continua del quarto mese coi casi di divisione già molto avanzata del principio del terzo mese. Anzi non credo del tutto improbabile che la divisione si possa talvolta delineare nel passaggio dal 1° stadio di blastema al 2° di condroblastema.

Altra cosa da notarsi si è che neppure nei casi in cui la cartilagine di REICHERT era continua, non mi occorre mai di trovare la fusione con la copula o corpo del joide, essendo sempre interposto uno strato di tessuto connettivo: il che indica che se pure la continuità esiste a una certa epoca dello sviluppo (e fu constatata dal KALLIUS [32] in un embrione di 39 giorni, nello stadio del blastema), questa scompare presto, e prima che si inizi la segmentazione della cartilagine.

Nella massima parte dei casi già al terzo mese si trova iniziato il processo di segmentazione.

In ben 28 casi la segmentazione si presentava in 2 soli segmenti, di cui il distale 18 volte era breve, ovale, precludendo alla solita forma del piccolo corno del joide normale adulto; 10 volte invece aveva la forma di un bastoncino più o meno lungo, talvolta lungo quasi quanto il segmento prossimale. Ho trovato i 2 segmenti riuniti da fasci connettivi longitudinali in tutti i casi tranne che in uno (Oss. XXIII), in cui la separazione era stabilita per mezzo del *disco*.

In 7 casi ho riscontrata la divisione in 3 segmenti. Noterò, pur senza voler attribuire una eccessiva importanza a questo fatto, data la relativa scarsità delle osservazioni, che, mentre su 16 osservazioni non ne ho riscontrato alcun caso in feti del terzo mese, ove pure era già notevolmente avanzato l'allontanamento dei due segmenti, ne ho invece visti 4 casi su 10 osservazioni in feti del quarto mese e 2 su 6 osservazioni in feti del quinto mese. Il che mi induce a supporre che la formazione di un terzo ed eventualmente di un quarto segmento sia un fatto secondario, almeno per l'epoca della sua comparsa, poichè apparirebbe solo dopo che si è stabilita la divisione in 2 segmenti.

Quanto al modo di separazione dei segmenti noterò come in 3 casi io abbia semplicemente osservata l'interposizione di fasci fibrosi longitudinali, veri legamenti di varia lunghezza; in 4 casi invece potei cogliere in atto la segmentazione [Fig. 3]. In questi l'unione fra il segmento medio e il distale si faceva con l'interposizione del *disco* [Fig. 9]. Credo questa disposizione del massimo interesse come quella che segna senza dubbio l'iniziarsi del processo di segmentazione, almeno per quei casi in cui la cartilagine di REICHERT, raggiunge, rimanendo continua, lo stadio di giovane cartilagine, o almeno di precartilagine, e costituisce il primo abbozzo del legamento stilojoideo. In una sezione longitudinale di cartilagine di REICHERT, nel punto in cui essa presenta questa disposizione, si può vedere come le cellule cartilaginee, lungo una linea curva a convessità guardante verso il disco, si presentino più addensate, e come la maggior parte dei nuclei abbia assunta una forma allungata, e segua la direzione della linea curva stessa. Viene così segnato un limite abbastanza appariscente fra la cartilagine e il disco, sobbene non esista alcuna distinzione netta. Procedendo verso la parte mediana del disco le cellule tornano a farsi più rare, conservandosi però la forma irregolare dei nuclei, di cui alcuni sono tondeggianti, la massima parte ovali o fusiformi. Al centro la rarefazione è tale, che in alcuni casi si ha una vera cavità, nella quale sono visibili solo scarsissime cellule, che però hanno acquistati tutti i caratteri delle giovani cellule connettive. Ecco come il FUCNS descrive l'analogo processo nel Coniglio. " Nolla estremità ventrale della cartilagine di REICHERT, ancora nello stadio di giovane cartilagine, si trasforma istologicamente una parte delle cellule, che diventano connettive, e costituiscono l'abbozzo del legamento sti-

lojoideo. Da questo processo regressivo delle cellule è rispettato solo un piccolo pezzo, quello in diretto contatto con la copula: è il piccolo corno del joide „. Nell'Uomo si avrebbe dunque un processo identico per ciò che riguarda la separazione fra il segmento più distale della catena joidea e quello che gli sta immediatamente vicino. Così almeno certamente per una parte dei casi.

Un fatto troppe volte ripetuto per essere solo occasionale, e degno ad ogni modo di attenzione si è che, in ogni caso di divisione in 3 segmenti, in cui esisteva il *disco* fra il segmento distale e il medio, tra il segmento medio e il prossimale ho riscontrata quell'altra forma di segmentazione in cui i due segmenti vengono a formare un angolo, il cui vertice è completato da tessuto connettivo. L'aver potuto osservare in alcuni casi delle cellule cartilaginee più o meno modificate in mezzo alle connettive, indica che si tratta anche qui di una trasformazione regressiva delle cellule cartilaginee stesse. Certamente in questi casi di divisione in 3 segmenti si è indotti a vedere l'analogia dei segmenti stessi con quelli della catena tipica: però la differenza nel modo di segmentazione ci fa attribuire un valore un po' diverso ai vari segmenti. Noi vedremo ancora in seguito come, nella vita extrauterina, stabilitosi l'abbozzo della apofisi stiloide, molto spesso si abbia una interruzione della cartilagine di REICHERT, occupante la porzione assiale dell'abbozzo stesso, in corrispondenza ad una ripiegatura angolare: per cui non si può fare a meno di vedere un rapporto fra il brusco mutamento di direzione e la segmentazione in questo punto. Ora, siccome la ripiegatura è un fatto frequente, ma non costante, dipendente forse dalla trazione esercitata dai muscoli o dal legamento stilomandibolare, io non esito a ritenere come occasionale e secondaria la divisione che qui si forma, mentre attribuisco il valore principale di segmentazione fondamentale tipica all'altra forma in cui si trova il disco. La mia opinione è specialmente appoggiata da due altri fatti: 1° che in tutti gli altri casi da me riscontrati di divisione in 3 segmenti, già separati da un tratto fibroso notevolmente lungo, si può tuttavia dimostrare la diversa direzione del segmento prossimale e del medio, per cui i loro prolungamenti si incontrerebbero ad angolo più o meno stretto, ma sempre bene evidente; 2° che nell'unico caso occorsomi di divisione in 2 segmenti, che non fossero ancora allontanati l'uno dall'altro (Oss. XXIII, feto 4° mese) si notava la formazione del disco. Nei casi in cui si hanno 2 soli segmenti le asticine cartilaginee prossimali sono diritte, o anche incurvate, ma quasi mai bruscamente ripiegate ad angolo. Ricorderò ancora come nella forma di segmentazione secondaria descritta, che oserei chiamare da causa meccanica, siano prime a trasformarsi in connettivo quelle cellule cartilaginee che guardano verso la concavità dell'angolo, quelle che nel formarsi della ripiegatura stessa vengono ad essere compresse; è per questo che le estremità cartilaginee che si affrontano sono tagliate di sbieco a becco di clarino.

Di grande interesse io credo l'unico caso occorsomi di divisione in 4 segmenti extracranici, da una parte perchè corrisponde ad una disposizione che si può incontrare (se pure raramente pei casi certi) nell'adulto, sia anche e specialmente perchè nel preparato che la presentava (Oss. XXV, feto della fine dell'8° mese, parte sinistra) era ancora evidente la dipendenza del segmento medio inferiore da un primitivo segmento distale unico, e del segmento medio superiore da un primitivo segmento prossimale unico.

Risulta dalle cose fin qui esposte che il tipo fondamentale di divisione della cartilagine di REICHERT nell'Uomo è in 2 soli segmenti. Questa constatazione ci riporta alla esatta esposizione del KÖLLIKER (33): "le cartilagini di REICHERT anche nei Mammiferi si suddividono in pezzi articolari, e danno luogo da ciascun lato a 2 segmenti brevi e ad un tratto principale che resta attaccato al cranio. Al sopravvenire della ossificazione i 3 pezzi articolari suddetti diventano il piccolo corno del joide, il cui segmento più lungo, quello diretto verso il cranio, è unito alla rocca petrosa per una cartilagine o un legamento. Nell'Uomo i primitivi rapporti (riguardanti la cartilagine continua) sono gli stessi, ma nessun frammento della cartilagine di REICHERT si separa sotto forma di un pezzo articolare distinto. L'ulteriore destino è differente in quanto il segmento medio di ogni cartilagine si trasforma nel legamento stilojoideo, mentre il frammento craniano è l'apofisi stiloide e il frammento joideo è il piccolo corno „. Soltanto la parola *segmento* usata per indicare la parte di cartilagine che si trasforma in legamento mi pare possa generare qualche confusione.

Risulta inoltre che nei casi non rari di divisione in 3 segmenti e in quelli più rari in 4 si tratta con molta probabilità di secondaria suddivisione dei 2 segmenti principali e primi a costituirsi. Dei 2 segmenti principali essendo di solito assai più lungo il prossimale, è naturale che per lo più questo solo si suddivida secondariamente. Vedremo in seguito come esista un parallelismo perfetto fra i fatti ora esposti e quelli che si osservano nella vita libera, in base ai quali già precedentemente (*l. c.*) avevo formulato queste opinioni, che ora credo di poter confermare.

Alcune considerazioni sono ancora necessarie prima di chiudere questo capitolo. Noi abbiamo visto come la segmentazione della cartilagine di REICHERT cominci ad un'età variabile in uno spazio di tempo assai lungo (da prima del terzo mese a oltre la metà del quarto); aggiungerò che mentre mi occorre qualche volta di vedere al principio del terzo mese i segmenti già divisi da un tratto connettivo relativamente lungo, altre volte al quinto e perfino all'ottavo mese i segmenti cartilaginei erano ancora vicinissimi l'uno all'altro. Compiutosi il fatto fondamentale della divisione in segmenti, qual'è il fattore per cui questi segmenti vengono poi a trovarsi notevolmente allontanati l'uno dall'altro? Le percentuali che indicano nei feti i vari tipi di catena joidea, corrispondono quasi esattamente a quelle che indicano gli stessi tipi nelle varie età della vita libera: ciò mi pare che contrasti con l'opinione vagheggiata da qualche A., che un segmento sia destinato a scomparire, perchè il segmento cartilagineo distinto, che occupa la posizione del cheratojale di altri Vertebrati, o non si forma, o, se si forma, permane per tutta la vita. Io inclino ad ammettere, pur senza poterlo dimostrare in modo assoluto, che, accanto alla successiva trasformazione in tessuto connettivo del tessuto cartilagineo — dimostrata dalla diretta continuazione della cartilagine col connettivo, senza che esista un limite netto di demarcazione — un fattore non trascurabile dell'allungamento dei tratti fibrosi sia una sproporzione tra lo sviluppo ulteriore della cartilagine dopo la segmentazione e l'allontanamento che va sempre più accentuandosi del corpo del joide dalla base del cranio: per cui il minore allungamento della cartilagine è necessariamente compensato del maggiore allungamento dei legamenti. Sta intanto come dato di fatto che le cellule connettive o le prime fibrille che si formano nel disco hanno dire-

zione trasversale, mentre nel legamento stilojoideo, appena differenziato, hanno direzione longitudinale.

In ogni modo mi pare assolutamente da escludersi che il legamento stilojoideo si possa considerare come omologo del cheratojale. Per qualsivoglia processo il legamento si allunghi, così che noi lo possiamo ritrovare nella posizione precisa in cui si trova il cheratojale della catena joidea tipica, e per un'estensione tale da farci credere che esso abbia sostituito tutto il cheratojale stesso, tuttavia esso parte da un abbozzo che è omologo delle zone in cui si inizia la segmentazione della cartilagine di REICHERT negli altri Vertebrati, il che è provato dal confronto coi dati precisi esposti dal FUCHS per ciò che riguarda la segmentazione della cartilagine nel Coniglio. Che se anche il legamento si sviluppa per regressione in tessuto connettivo di una parte della cartilagine di REICHERT, noi non possiamo dire che questa parte che si trasforma corrisponda a un segmento distinto, come quelli destinati a permanere, poichè nessuna traccia di divisione e nessuna anche piccola differenza istologica ci indicano fino a che punto in progresso di sviluppo il processo di regressione possa giungere.

Soltanto se si potesse dimostrare con sicurezza la trasformazione di cartilagine in connettivo contemporanea in due o più punti differenti, la formazione cioè dei granuli cui accenna CHÉRIÈ-LIGNIÈRE, si potrebbe quanto meno discutere l'omologia del legamento col cheratojale: ma l'esistenza di questi granuli non risulta dalla mia serie sistematica di ricerche, e quel poco che nella letteratura ne è detto non ci prova in modo abbastanza preciso la reale esistenza di questi granuli.

Mentre osserviamo la precocità dello stabilirsi dei tipi fondamentali della catena joidea, in base alla divisione della cartilagine in 2, 3, 4 segmenti (escluso il timpanojale), vediamo al contrario comparire molto tardivamente intorno al segmento superiore (o ai 2 segmenti superiori nella maggior parte dei casi in cui si hanno più di 2 segmenti) quello spesso involucro fibroso, che vedremo nel neonato continuare il periostio della base del cranio e dare all'abbozzo dell'apofisi stiloide lo stesso aspetto esterno dell'apofisi stiloide adulta, e che merita considerazione per la parte importante che assume nel processo di ossificazione.

IV. — Formazione dell'abbozzo della catena joidea definitiva.

(Dalla nascita al 3° anno di età).

Subito dopo la nascita la catena joidea consta, a cominciare dall'alto, di un primo tratto abbastanza voluminoso, pieghevole, ma di notevole consistenza, attaccato direttamente alla base del cranio e che ricorda la forma generale di una apofisi stiloide di adulto. Ad esso segue un tratto fibroso, che scende ad attaccarsi al margine superiore ed alla parte superiore della faccia anteriore del corpo del joide. Là dove esso si unisce alle grandi corna: questo segmento fibroso è il legamento stilojoideo. Nella parte inferiore di esso si riconosce un rigonfiamento duro, di forma ovalare col diametro massimo di 1-3 mm.; esso è l'apojale o piccolo corno del joide.

Esaminando più attentamente l'abbozzo di apofisi stiloide del neonato si vede che esso ha forma regolarmente conica con l'apice rivolto in basso, il quale si continua col legamento stilojoideo. La consistenza è quella di un tessuto fibroso molto denso. Tagliatolo a livello della base del cranio, col cui periostio esso è in continuazione, si può vedere già ad un esame diretto una separazione molto netta fra due sostanze: una periferica, fibrosa, che costituisce uno spesso manicotto intorno ad un'altra interna, cartilaginea, ridotta ad un'esile asticina occupante una posizione assiale e che va assottigliandosi man mano che si allontana dalla base del cranio, cessando di solito alquanto prima dell'apice del manicotto fibroso.

Il limite fra l'apice dell'apofisi ed il legamento di solito è poco apprezzabile alla vista, però lo si delimita bene con la palpazione per la consistenza diversa. Incidendo il manicotto tal volta si può con molta facilità enucleare tutta l'asticina cartilaginea, molto delicata e sottile, continua e terminante in punta. Questa enucleazione è talora così facile che senza fare incisioni basta schiacciare l'apofisi verso l'apice per vederlo spinta fuori la cartilagine dalla superficie del taglio. Altre volte invece è enucleabile soltanto fin verso l'apice: qui aderisce fortemente come se fosse incorporata nella sostanza fibrosa.

L'esame microscopico dell'abbozzo dell'apofisi stiloide del neonato dimostra nella parte assiale l'esistenza di una cartilagine ialina, con capsule molto numerose e piccole, contenenti per lo più una sola cellula per ciascuna: questa cartilagine è perfettamente identica per costituzione a quella di REICHERT, come la si può osservare in un feto di 6 mesi.

Intorno alla cartilagine si ha un robusto involucro fibroso (pericondrio), di spessore molto maggiore di quello della cartilagine e costituito di fibre connettive longitudinali molto stipate. In alto questo pericondrio è soltanto molto lassamente unito alla cartilagine: in basso il rapporto è molto stretto. Oltre l'apice dell'apofisi stiloide le fibre connettive, prima strettamente addossate, si dispongono in fasci lassamente riuniti fra di loro, e si continuano così nel legamento. Dal pericondrio si distaccano le fibre tendinee dei muscoli stiloidei.

Della stessa natura di quella ora descritta è la cartilagine che costituisce il piccolo corno dell'osso joide: ha forma ovalare, ed il suo diametro minore o trasverso è alquanto maggiore di quello corrispondente dell'asticina cartilaginea contenuta nell'apofisi stiloide. Il pericondrio non vi è così sviluppato.

Questa che ho descritto, se non è una disposizione costante, corrisponde però più delle altre a quella che viene descritta come normale nell'adulto, ed inoltre si ripete sempre con caratteri identici, il che non accade, come vedremo fra poco, delle altre modalità, le quali, piuttosto che veri tipi diversi, rappresentano vari stadi di passaggio fra l'una e l'altra. Possiamo quindi considerarla come normale.

Sono molti tuttavia, come ho detto, i casi in cui la catena joidea del bambino non si presenta nel modo testè descritto. La deviazione più semplice consiste in un notevole allungamento dell'abbozzo dell'apofisi stiloide, cioè del tratto più prossimale e più consistente. Ne risulta una grande brevità del legamento, che può essere ridotto rispetto alla lunghezza dell'abbozzo dell'apofisi alle proporzioni di 1:2 o di 1:3, o anche meno. Generalmente si osserva in questi casi una maggiore sottigliezza del pericondrio, che tuttavia si distingue sempre dal tessuto fibroso del legamento per essere

costituito da fasci più stipati. Anche qui notiamo nella porzione assiale un'asta cartilaginea; che però ha di notevole, rispetto a quella che abbiamo considerato come normale, il fatto di giungere fino all'apice dell'apofisi.

Il tratto cartilagineo può essere rappresentato da un pezzo unico, continuo, lungo quanto l'apofisi ed un poco più voluminoso di quello dell'apofisi normale, oppure, e ciò avviene assai frequentemente, può essere interrotto verso la metà, cosicchè si hanno dentro l'abbozzo dell'apofisi due segmenti, uno superiore, l'altro inferiore. Raramente questi abbozzi così lunghi (cm. 2-2,5 in un apparecchio sospensore di cm. 3-3,5) hanno decorso rettilineo. Spesso in corrispondenza dell'inserzione del muscolo stiloglosso essi formano un angolo che si direbbe provocato dalla trazione del muscolo. È appunto in corrispondenza di questo angolo molto ottuso che in molti casi è interrotta la cartilagine assiale. Però la parte fibrosa si presenta esattamente identica a quella dei casi in cui la porzione cartilaginea è integra.

Altre volte invece in corrispondenza dell'angolo o subito al disotto di esso, cioè distalmente all'inserzione del muscolo stiloglosso, tutto l'abbozzo dell'apofisi è interrotto e diviso in due porzioni da un breve tratto meno consistente, invero molto simile al legamento stilojoideo. In questi casi, non solo i 2 segmenti cartilaginei assiali sono separati, ma anche il loro involucri fibroso. Siamo dunque qui di fronte all'abbozzo cartilagineo di una catena joidea completa: abbiamo infatti 3 segmenti di cartilagine separati da tratti legamentosi e rivestiti da un robusto pericondrio: vedremo in seguito se essi possano corrispondere allo stilojoale, al cheratojoale ed all'apojale, poichè se a tutta prima pare facile la classificazione dei 2 segmenti estremi, per quello di mezzo (cheratojoale) essa viene resa difficile, potendosi avere ancora altre modalità nella disposizione della catena joidea.

Alludo ai casi veramente rari, ma tuttavia non trascurabili, in cui ad un abbozzo di apofisi stiloide o normale, o anche completamente diviso in 2 segmenti, faccia seguito un legamento stilojoideo, che contiene ancora delle inclusioni cartilaginee oltre l'apojale. Queste inclusioni si trovano in forma di un'asticina talora così breve da costituire piuttosto un granulo situato specialmente nella parte media od inferiore del legamento e si presentano con gli stessi caratteri degli altri tratti cartilaginei che abbiamo descritto.

Anche il piccolo corno può presentare delle variazioni. Così, ad esempio, nelle sezioni microscopiche dell'apparecchio sospensore del joide di una bambina di 6 mesi di età, in cui appunto ho notata la divisione in 2 segmenti dell'abbozzo dell'apofisi stiloide, il piccolo corno non è rappresentato da un granulo cartilagineo ovalare, come avviene nella grandissima maggioranza dei casi, ma bensì da un'asticina lunga 6 mm. che all'estremità distale si rigonfia assumendo la forma solita dell'apojale, all'estremità prossimale si perde nel tessuto fibroso del legamento. Una simile evenienza, che, pur non essendo molto frequente, già abbiamo trovata nei feti e ci accadrà ancora di trovare in età più avanzata, può servire di spiegazione all'esistenza di inclusioni cartilaginee nella parte inferiore del legamento.

Se noi confrontiamo i dati di questa descrizione generale, con quelli ricavati dall'esame delle catene joidee fetali, ritroviamo le identiche eventualità nella disposizione e nel numero dei segmenti cartilaginei. Solo si è aggiunto, a modificare l'aspetto esterno, l'involucro fibroso di questi segmenti. Restano pertanto gli stessi

tipi, rispetto alla segmentazione della cartilagine di REICHERT, di catene a 2 (normali), a 3, a 4 segmenti. E questi sono veramente i tipi fondamentali, perchè basati sul numero dei segmenti cartilaginei, come già REICHERT aveva insegnato e GAUPP ebbe occasione recentemente di ricordare. Ma delle divisioni si possono fare anche tenendo conto dell'involucro fibroso: possiamo perciò riassumere le cose esposte sopra nel seguente schema:

Disposizione normale. — Abbozzo della apofisi stiloide breve, contenente nel suo asse un residuo della cartilagine di REICHERT pure breve, anzi tanto breve da non giungere fino all'apice dell'abbozzo stesso. Legamento stilojoideo lungo due o tre volte più dell'abbozzo dell'apofisi stiloide, senza alcuna inclusione cartilaginea. Piccolo corno di forma ovalare.

1ª Varietà. Abbozzo dell'apofisi stiloide molto più lungo del normale (rapporto di 1,5 : 1; 2 : 1) contenente un'asta cartilaginea unica, lunga quanto l'apofisi stessa. Legamento e piccolo corno come nella disposizione precedente.

2ª Varietà. Abbozzo dell'apofisi stiloide più lungo del normale, contenente un'asta cartilaginea non continua, ma divisa in due segmenti, uno superiore, uno inferiore. Legamento e piccolo corno come nelle disposizioni precedenti.

3ª Varietà. Abbozzo dell'apofisi stiloide più lungo del normale e tutto diviso da un brevissimo tratto legamentoso in due segmenti di cui ciascuno contiene un'asticina cartilaginea propria. Legamento e piccolo corno come sopra.

4ª Varietà. Inclusioni cartilaginee nella parte inferiore o media del legamento stilojoideo. Abbozzo dell'apofisi stiloide e piccolo corno come in qualunque delle altre disposizioni.

5ª Varietà. Piccolo corno a bastoncino. Abbozzo dell'apofisi stiloide e legamento stilojoideo come in una delle disposizioni precedenti.

Ciò premesso, darò una sommaria descrizione delle singole osservazioni, riassumendole in una tavola, ad imitazione di quelle date da BALESTRA e CHÉRIÈ-LIGNIÈRE, anche per agevolare il confronto fra i dati miei e quelli dei citati AA.

N. d'ordine delle Osserv.	Età	Sesso	Lato esamin. D = destro S = sinistro	Metodo d'esame	Abbozzo dell'apofisi stiloide	Legamento stilojoideo	Piccolo corno del joide	Classificazione secondo i vari tipi
1	giorni 1	♀	D S	Lundvall coloraz. sempl. Id.	Lungh. mm. 9,5 - Cartilagine assiale solo nella parte super. Id. mm. 13,6 - Id. id.	Lunghezza mm. 24 " " 21	Forma ovale Id.	Normale Id.
2	id. 2	♂	D S	Lundvall coloraz. doppia Id.	Id. mm. 8 - Id. id. Id. mm. 11,7 - Diviso in 2 segm. ciasc. con cartil. assiale propria	" " 26,3 " " 22,5	Id. Id.	Id. 3 ^a Varietà
3	id. 5	♂	D S	Lundvall coloraz. sempl.	Id. mm. 8 - Cartilagine assiale nella parte superiore	" " 27	Id.	Normale
4	id. 6	♀	D S	Lundvall coloraz. doppia Id.	Id. mm. 6,5 - Id. id. Id. mm. 6 - Id. id.	" " 25,5 " " 26	Id. Id.	Id. Id.
5	id. 10	♂	D S	Lundvall coloraz. sempl.	Id. mm. 9 - Id. id.	" " 25	Id.	Normale
6	id. 13	♂	D S	Lundvall coloraz. sempl.	Id. mm. 18 - Cartilag. assiale continua fino all'apice dell'abbozzo	Id. mm. 7 (rapp. con l'abbozzo dell'apof. stiloide di 1 : 2,57)	Id.	1 ^a Varietà
7	id. 14	♀	D S	Lundvall coloraz. sempl.	Id. mm. 11 - Cart. assiale nella sola parte super., lungh. mm. 6	Lungh. mm. 22	Id.	Normale

N. d'ordine delle Osserv.	Età	Sesso	Lato esamin.	Metodo d'esame	Abbozzo dell'apofisi stiloide	Legamento stiloideo	Piccolo corno del joide	Classificazione secondo i vari tipi
8	giorni 17	♂	D S	Lundvall coloraz. sempl.	Lung. mm. 19 - Cartilag. assiale cont. fino all'apice dell'abbozzo	Lunghezza mm. 14 (rapporto con l'abbozzo dell'apofisi stiloide di 1:1,35)	Forma ovale	1 ^a Varietà
9	id. 18	♀	D S	Lundvall coloraz. sempl.	Id. mm. 8 - Cartilag. assiale solo nella parte superiore	Lunghezza mm. 19	Id.	Normale
10	id. 19	♂	D S	Lundvall coloraz. sempl. Id.	Id. mm. 12 - Cartil. assiale solo nella parte sup. lunga mm. 4. Id. mm. 10 - Id. id. lunga mm. 3	" " 19 " 17	Id. Id.	Id. Id.
11	id. 21	♀	D S	Id. Id.	Id. mm. 19,5. In corrispond. all'inserz. del muscolo stiloglossa si nota un angolo, quivi la cartil. assiale è interrotta Id. mm. 16 - Id. id.	" " 8 " 9,7	Id. Id.	2 ^a Varietà Id.
12	id. 28	♂	D S	Lundvall coloraz. sempl.	Id. mm. 13 - Ripieg. ang. in corr. dell'inserz. del m. stilogl., quivi la cartil. assiale è interrotta	" " 15	Id.	Id.
13	mesi 1 e giorni 4	♂	D S	Id. Id.	Id. mm. 15 - Id. id. Id. mm. 15 - Id. id.	" " 14 " 12	Id. Id.	Id. Id.

N. d'ordine delle Osserv.	Età	Sesso	Lato esam. D = destro S = sinistro	Metodo d'esame	Abbozzo dell'apofisi stiloide	Legamento stilojoideo	Piccolo corno del joide	Classificazione secondo i vari tipi
14	mesi 1 e giorni 10	♀	D S	Lundvall coloraz. sempl. Id.	Id. mm. 18 - Cartilagine assiale continua fino all'apice Id. mm. 21 - Id. id.	Lungh. mm. 7 (rapp. con l'abb. dell'apof. stiloide, 1:2,57) Id. mm. 7 (id. 1:3)	Forma ovale Id.	1 ^a Varietà Id.
15	mesi 1 e giorni 13	♀	D S	Lundvall coloraz. sempl.	Id. mm. 20 - Ripiegatura ang. - Cartil. cont. fino all'apice	Id. mm. 10 (id. 1:2)	Id.	Id.
16	mesi 2 e giorni 25	♂	D S	Id. Id.	Id. mm. 14,7 - Cartilag. assiale continua fino all'apice Id. mm. 13 - Id. id.	Id. mm. 17,6, contiene a metà circa un gran. cartilagineo Id. mm. 15,5 - Id. id.	Id. Id.	Normale e 4 ^a Varietà Id. id.
17	mesi 3 e giorni 14	♂	D S	Id. —	Id. mm. 20 - Id. id.	Id. mm. 17	Id. —	1 ^a Varietà —
18	mesi 5 e giorni 4	♀	D S	Lundvall coloraz. doppia Id.	Id. mm. 21 - Cartilagine assiale continua fino all'apice Id. mm. 8 - Cartilagine assiale nella sola parte superiore	Id. mm. 10,6 (rapp. 1:2) Id. mm. 23	Id. Id.	Id. Normale
19	mesi 6	♀	D S	Id. Id.	Id. mm. 7,5 - Cartilagine assiale solo nella parte superiore Id. mm. 8 - Id. id.	Id. mm. 25 Id. mm. 23,5	Id. Id.	Id. Id.

N. d'ordine delle Osserv.	Età	Sesso	Lato esamin. D = destro S = sinistro	Metodo d'esame	Abbozzo dell'apofisi stiloide	Legamento stilojoideo	Piccolo corno del joide	Classificazione secondo i vari tipi
20	mesi 6	♂	D S	Lundvall coloraz. sempl. Id.	Lungh. mm. 20,5 - Cartilag. assiale continua fino all'apice Id. mm. 18 - Cartil. ass. div. in due segm., super. ed infer.	Lungh. mm. 10 (rapp. 1:2) Id. mm. 10 (rapp. 1:1,8)	Forma ovale Id.	1 ^a Varietà 2 ^a
21	mesi 6 e giorni 2	♀	D S	Lundvall coloraz. sempl.	Id. mm. 16 - Cartilag. ass. lunga mm. 8 solo nella parte super.	Id. mm. 16. Nella parte inf. asticina cartil. lunga mm. 5, separaz. per un tratto fibr. di mm. 1 dal piccolo corno	Id.	Normale e 4 ^a Varietà
22	mesi 6 e giorni 15	♂	D S	Lundvall coloraz. doppia Id.	Id. mm. 17 - Ripieg. ang.; cart. ass. interr. in corr. dell'ang. Id. mm. 14 - Id. id.	Id. mm. 14 Id. mm. 18	Id. Id.	2 ^a Varietà Id.
23	mesi 7 e giorni 24	♀	D S	Lundvall coloraz. sempl. Id.	Id. mm. 11 - Cartilagine assiale nella metà superiore Id. mm. 9 - Id. id.	Id. mm. 21 Id. mm. 19,5	Id. Id.	Normale Id.
24	mesi 8	♀	D S	Lundvall coloraz. doppia Id.	Id. mm. 13,5 - Id. id. Id. mm. 9 - Id. id.	Id. mm. 21 Id. mm. 24,3	Id. Id.	Id. Id.
25	mesi 8 e giorni 2	♂	D S	Lundvall coloraz. sempl. Id.	Id. mm. 25 - Cartilagine assiale continua fino all'apice Id. mm. 25 - Id. id.	Id. mm. 9 (rapp. 1:2,67) Id. mm. 6 (rapp. 1:4)	Id. Id.	1 ^a Varietà Id.

N. d'ordine delle Osserv.	Età	Sesso	Lato esamin. D = destro S = sinistro	Metodo d'esame	Abbozzo dell'apofisi stiloidee	Legamento stilojoideo	Piccolo corno del joide	Classificazione secondo i vari tipi
26	mesi 8 e giorni 17	♀	D S	Lundvall coloraz. sempl. Id.	Lungh. mm. 20,6 - tutto div. da un breve legam. in 2 segm. conte- nenti ciasc. un tratto cartilag. Id. mm. 11 - Cartilagine assiale nella sola parte superiore	Lunghezza mm. 5 " " 14	Forma ovale Id.	3 ^a Varietà Normale
27	anni 1	♂	D S	Esame diretto Id.	Id. mm. 17 - Due segm. cart. ass., uno sup., uno inf., messi in evid. con l'incisione del pericondrio Id. 18 - Id. id.	" " 19 " " 19	Id. Id.	2 ^a Varietà Id.
28	anni 1 e mesi 3	♂	D S	Lundvall coloraz. sempl. Id.	Id. mm. 20 - Cartilag. ass. lunga mm. 10 nella parte superiore Id. mm. 20 - Id. mm. 8, Id. id.	" " 20 " " 22	Id. Id.	Normale Id.
29	anni 1 e mesi 6	♀	D S	Lundvall coloraz. sempl.	Id. mm. 19 - Cartil. ass. divisa in due segm. super. ed infer.	" " 21	Id.	2 ^a Varietà
30	anni 2	♂	D S	Lundvall coloraz. doppia Id.	Id. mm. 28 - Tutto div. in 2 segm. da un tratto legam. di mm. 3 - Segm. sup. mm. 16, inf. 9, cia- scuno con cartilagine assiale Id. mm. 14,7 - Cartilagine assiale continua nella parte superiore	" " 6 " " 19	Id. Id.	3 ^a Varietà Normale
31	Id.	♀	D S	Id. Id.	Id. mm. 9,5 - Id. id. Id. mm. 10 - Id. id.	" " 21 " " 20	Id. Id.	Id. Id.

N. d'ordine delle Osserv.	Età	Sesso	Lato esamin.	Metodo d'esame	Abbozzo dell'apofisi stiloidee	Legamento stilojoideo	Piccolo corno del joide	Classificazione secondo i varii tipi
32	anni 2	♂	D	Lundvall coloraz. doppia	Lungh. mm. 11 - Id. id. Id. mm. 9 - Id. id.	Lunghezza mm. 24 " " 24	Forma ovale Id.	Normale Id.
			S	Id.				
33	Id.	♂	D	Lundvall coloraz. sempl.	Id. mm. 21,5 - Cartilagine assiale div. in 2 segm. super. ed infer. Id. mm. 9 - Cartil. ass. (mm. 3) nella sola parte superiore	" " 13 " " 19	Id. Id.	2 ^a Varietà Normale
			S	Id.				
34	anni 3	♀	D	Esame diretto	Id. mm. 22 - Cartilagine assiale continua fino all'apice Id. mm. 21 - Id. id.	Id. mm. 11 (rapp. 1:2) Id. mm. 11 (rapp. 1:1,9)	Id. Id.	1 ^a Varietà Id.
			S	Id.				
35	Id.	♂	D	Lundvall coloraz. sempl.	Id. mm. 19 - Cartilagine assiale divisa in 2 segmenti Id. mm. 21 - Id. id.	" " 16 " " 14	Id. Id.	2 ^a Varietà Id.
			S	Id.				
36	Id.	♂	D	Id.	Id. mm. 16 - Cartilagine assiale continua, non raggiunge l'apice Id. mill. 19 - Id. id.	" " 31 " " 29	Id. Id.	Normale Id.
			S	Id.				
37	Id.	♀	D	Id.	Id. mm. 19 - Id. id. Id. mm. 21,6 - Id. id.	" " 27 " " 28	Id. Id.	Id. Id.
			S	Id.				

N.B. — Le cifre, che in questa tavola indicano la lunghezza del legamento stilojoideo hanno un valore relativo, data la grande e variabile estensibilità del legamento stesso. Le misure furono prese sugli apparecchii joidei staccati, distendendo, senza stirarlo, il legamento.

Riassumo ora in un'altra tavola alcuni dati statistici, che si possono ricavare dall'esame delle 63 catene joidee di bambini, brevemente descritte.

Tipo di disposizione (V. Classificazione a pag. 20).	Numero complessivo delle osservazioni 63	Soggetti esaminati bilateralmente (26)			Soggetti esaminati	
		Disposizioni uguali d'ambo i lati 20 casi (76,90%)	Disposizione differente dai due lati 6 casi (23,10%)		solo a destra	solo a sinistra
			a destra	a sinistra	3 casi	8 casi
Normale	34 casi (53,96%)	11 casi	1 caso	4 casi	1 caso	3 casi
1 ^a Varietà	12 " (19,04%)	3 "	2 casi	—	2 casi	2 "
2 ^a "	14 " (22,22%)	5 "	1 caso	1 caso	—	2 "
3 ^a "	3 " (4,76%)	—	2 casi	1 "	—	—
4 ^a "	3 " (4,76%)	1 "	—	—	—	1 caso
5 ^a "	—	—	—	—	—	—

Nessun caso mi occorre nelle osservazioni descritte di piccolo corno del joide a bastoncino, quali quelli trovati abbastanza frequentemente nel feto; tranne il caso cui ho già accennato (pag. 19) e di cui non si tiene conto nelle note statistiche. Del resto altri ne troveremo in seguito a dimostrare che questa disposizione non va perduta col progredire dell'età.

In 3 casi mi occorre di incontrare segmenti cartilaginei inclusi nel legamento stilojoideo, e dipendenti con la massima probabilità dall'apojale anzichè dallo stilojale. In tutti e 3 i casi questa varietà era associata alla disposizione normale del segmento superiore.

V. — Processo di ossificazione nell'apparecchio sospensore dell'osso joide.

(Dal 3° al 28° anno di età).

I dati sulla ossificazione del cornujale dell'Uomo, che ho potuto ricavare dall'esame delle mie osservazioni, si discostano da quelli che si possono ricavare dalla letteratura in due punti essenziali.

Il primo riguarda l'epoca della comparsa dei primi centri di ossificazione. Mentre dal lavoro recente di BALESTRA e CHÉRIÈ-LIGNIÈRE parrebbe che al 6° anno il processo di ossificazione non sia ancora iniziato, io ho già trovato dei nuclei ossei prima del 4° anno; solo in via affatto eccezionale mancavano in età più avanzata; perciò possiamo ritenere che il 4° anno appunto, o al più il 5°, segni la data in cui si inizia l'ossificazione nel cornujale umano. La cagione di questa divergenza di risultati, piuttosto che al caso, si deve al fatto che non sempre i ricercatori si sono

serviti di metodi di ricerca speciali a questo scopo, senza dei quali è veramente impossibile ricavare dei dati certi: io pure ho potuto constatare la fallacia di un semplice esame diretto. Le ossificazioni nel cornuiale hanno la caratteristica di procedere con estrema lentezza, specialmente nei primi stadii, cosicchè di solito solo verso il 7°-8° anno, con l'accurata palpazione della parte possiamo accorgerci della presenza di nuclei ossei. E a quest'epoca appunto RAMBAUD e RENAULT [51] ne segnano l'apparizione.

Il secondo punto di divergenza riguarda il meccanismo stesso dell'ossificazione. Pur riconoscendo un certo fondo di verità nell'asserzione del RETTERER sostenuta dalla autorità del NICOLAS ed accettata da BALESTRA e CHÉRIÈ-LIGNIÈRE, che il modo di ossificazione è quello delle ossa lunghe, bisogna tuttavia convenire che si osservano nel campo dell'apparecchio joideo delle modificazioni abbastanza profonde di questo processo; e che inoltre appaiono anche delle notevoli differenze fra il modo di ossificarsi delle singole parti di esso, oppure delle stesse parti nei vari individui.

Il punto di contatto col modo di ossificarsi delle ossa lunghe è nel fatto che anche qui, salvo rare eccezioni, si tratta di ossa di sostituzione (*Ersatzknochen* di GAUPP): cioè di ossa precedute da uno scheletro cartilagineo: il punto fondamentale di divergenza è dato nella maggior parte dei casi o dalla mancanza di alcune delle caratteristiche della ossificazione endocondrale tipica, o dalla mancanza di ossificazione endocondrale come fenomeno che segua immediatamente la ossificazione pericondrale, fatto, quest'ultimo, caratteristico delle *Ersatzknochen* nelle forme superiori di Vertebrati in genere e nelle ossa lunghe dei Mammiferi in specie. È noto infatti come tanto nella evoluzione filogenetica, quanto nella ontogenetica le ossa di sostituzione si stabiliscano per un processo che si inizia nel pericondrio, per cui la prima ossificazione è sempre pericondrale; e nelle forme inferiori si può trovare questo stadio fissato per tutta la vita. In seguito, oltre alla formazione dell'osso pericondrale che può estendersi in senso condrifugo o condripeto, si può avere un riassorbimento della cartilagine, finchè nelle forme più alte l'ossificazione endocondrale compare come fatto quasi contemporaneo all'ossificazione pericondrale, e l'osso endocondrale si fonde secondariamente con quello pericondrale.

Ciò che rende specialmente interessante lo studio dell'ossificazione nell'apparecchio joideo umano si è appunto la possibilità di seguire i primi stadii molto facilmente, sia per la lentezza del processo, sia perchè sono qui fissati alcuni dei gradi attraversati nel loro sviluppo filogenetico dalle ossa di sostituzione.

Ecco intanto senz'altro un'esposizione per quanto è possibile schematica dei principali fatti che mi fu dato di osservare nei miei preparati.

Sebbene le preparazioni macroscopiche, eseguite col metodo di LUNDVALL non possano darci un'idea del fenomeno nei più intimi particolari, tuttavia furono più che sufficienti per farmi riconoscere, accanto ad alcuni esempi di ossificazione paragonabile a quella delle ossa lunghe, anche degli esempi di altre forme, non paragonabili affatto a queste. Così in uno stesso segmento cartilagineo, contenuto nell'abbozzo dell'apofisi stiloide di un soggetto di 5 anni di età (oss. n° 40, fig. 7), potei vedere verso l'estremità inferiore la cartilagine (colorata in verde) sostituita da un tratto osseo (colorato in bianco), paragonabile a un centro di ossificazione diafisario dell'abbozzo cartilagineo di un osso lungo. Contemporaneamente, lontano e indipen-

dente da questo, nella parte più prossimale vidi un altro nucleo osseo, completamente formatosi nel robusto involucro fibroso (pericondrio) e soltanto appoggiato alla cartilagine. Più ancora mi colpirono molti altri preparati, di individui anche più avanzati in età (7, 9, 16, 20 anni), in cui un segmento cartilagineo, a volte per quasi tutta la sua lunghezza, appariva incrostato da due o più lamine ossee irregolari, già provviste di cavità midollari (evidenti per la colorazione rossa), e formatesi nel pericondrio senza che la cartilagine ne apparisse invasa.

Istituii allora una serie di ricerche microscopiche, parte su materiale fresco, parte sui preparati stessi già prima ottenuti col metodo LUNDBALL, per un più preciso controllo.

Fra alcuni dei preparati, in cui il processo di ossificazione è colto al suo primo inizio, si notano delle così profonde differenze, che si possono tosto distinguere rispetto al modo di ossificazione due categorie: una in cui la cartilagine è subito interessata, anzi assume la parte principale (*tipo endocondrale*); un'altra in cui si ha dapprima una estesa ossificazione nel pericondrio senza che la cartilagine partecipi attivamente al processo, poi, solo quando l'ossificazione pericondrale è assai progredita si aggiungono altri fatti, che rendono più difficile la schematizzazione del processo, e consistono essenzialmente nella progressiva sostituzione di tessuto osseo al cartilagineo, procedendo dalla periferia verso il centro (*tipo pericondrale*). Sono infine da considerarsi alcuni casi in cui il processo di ossificazione è immediatamente preceduto da uno speciale processo di riassorbimento della cartilagine (*tipo connettivale*).

Descriverò ciascuno di questi tipi prendendo per guida la descrizione di alcuni dei preparati più adatti.

1° *Tipo endocondrale*. Prenderò, ad esempio, il piccolo corno del joide di un ragazzo d'anni 14. (Osserv. n° 49, fissazione ZENKER, decalcificazione acido tricloroacetico, colorazione picrocarminio MONTI). — Dove, come in questo caso, il processo è proprio al suo inizio (Fig. 12), si osservano solo i seguenti fatti: 1° Penetrazione nella cartilagine, fino al centro di essa, di una o più gettate del tessuto a giovani elementi, che costituisce la parte più interna del periostio (strato formativo), accompagnanti un piccolo vaso sanguigno, e scarsamente ramificate nell'interno della cartilagine; 2° Formazione verso le estremità profonde delle gettate periostali di una stretta zona mal delimitata in cui la sostanza fondamentale cartilaginea appare intensamente colorata in rosso dal picrocarminio (mentre il rimanente è colorato in roseo pallido), e le cellule stesse paiono più colorabili; 3° Formazione di una vera cavità al centro della zona colorata in rosso, contenente elementi connettivi e capillari sanguigni. Suppongo che la formazione della zona colorata preceda quella della cavità, poichè essa esiste anche intorno alla semplice gettata periostale nel suo decorso nella cartilagine.

Noterò subito come questo che ho descritto sia il modo con cui si inizia di regola il processo di ossificazione nel segmento distale della catena, mentre pare più raro nei segmenti superiori. Stadii assai più avanzati, riferibili probabilmente a questo tipo di ossificazione, ho riscontrati nell'abbozzo dell'apofisi stiloide. Così in un esemplare tolto da un individuo di 20 anni (oss. n° 71), il segmento cartilagineo superiore contiene due centri ossei, molto avanzati nello sviluppo, ma tuttavia tali da apparire

ancora quasi completamente circondati da un tessuto cartilagineo, che nei limiti verso il tessuto osseo mostra le note modificazioni caratteristiche dell'ossificazione endocondrale delle ossa lunghe, salvo la disposizione a serie delle cellule cartilaginee, pochissimo evidente. L'osso neoformato presenta ampie e irregolari cavità, piene di midolla fetale.

2° *Tipo pericondrale*. Esempio l'apofisi stiloide destra di un bambino di 7 anni e mezzo d'età (Oss. n° 45, fissaz. e decalcificaz. acido triclوروacetico, colorazione picrocarminio MONTI). — Appoggiata alla cartilagine si manifesta nel tessuto fibroso costituente il pericondrio, una specie di crosta ossea a forma di semianello (in altri casi di anello completo, o di cappuccio se apparsa all'apice del segmento cartilagineo), separata dalla cartilagine stessa mediante un sottile strato di pericondrio, ricco di giovani elementi, simile del resto a quello che riveste anche la faccia esterna del nucleo osseo. Nel tessuto cartilagineo nessuna apprezzabile modificazione, nè da parte delle cellule, nè da parte della sostanza fondamentale. Solo, in questo caso, si insinuano in esso alcune fibre connettive, provenienti dai fasci pericondrali più interni, che si incurvano per attraversare in senso trasversale tutta la cartilagine. Un tale fatto non è costante, si osserva in alcuni preparati e manca assolutamente in altri: non credo gli si possa annettere una grande importanza. Esso fu descritto recentemente anche nelle cartilagini della laringe da BONANNO [5^{bis}]. L'osso formatosi nel connettivo pericondrale secondo che il processo è più o meno avanzato può essere compatto, o già percorso in vario senso da ampi canali contenenti midolla fetale. Lo stadio descritto, permanente in alcuni Pesci, nell'Uomo è transitorio, per quanto possa riscontrarsi in individui relativamente assai avanzati in età (20 anni e più).

Succede un altro stadio in cui l'ossificazione si avvanza nella cartilagine. Esempio il segmento cartilagineo inferiore dell'abbozzo dell'apofisi stiloide di una ragazza di 18 anni (Oss. n° 57 [Fig. 10], fissaz. ZENKER, decalcif. acido triclوروacetico, colorazione picrocarminio MONTI). — Fra la cartilagine e il pericondrio si trova interposta una formazione ossea, che in sezione longitudinale appare costituita da due lamine di osso compatto, congiunte alle due estremità, addossate l'una al pericondrio, l'altra alla cartilagine, cho per una stretta zona è calcificata. Separa le due lamine un ampio spazio interrotto in vari punti da travate ossee trasversali, e con un contenuto scarsissimo costituito da pochi capillari sanguigni, da giovani elementi, che in numero prevalente tappezzano quasi tutta la cavità (osteoblasti), da linfociti e da detriti colorati in giallo ranciato, provenienti forse dalla distruzione della cartilagine calcificata. Le lamine ossee hanno una struttura semplicissima: le cellule relativamente scarse, non ramificate, sono immerse in una sostanza fondamentale omogenea, colorata in rosso dal picrocarminio. La lamina appoggiata al pericondrio, assai regolare, è limitata verso il pericondrio stesso da uno strato ricco di giovani elementi (tessuto osteogeno). Un po' meno nettamente delimitata è quella che confina con la cartilagine, poichè in alcuni punti si continua quasi insensibilmente con la cartilagine calcificata. Quest'ultima costituisce uno strato sottile dappertutto, sottilissimo in alcuni punti, limitato dalla zona della cartilagine intatta mediante una linea molto frastagliata, ma nettissima. La lamina ossea che sta in rapporto con la cartilagine, ha gli stessi caratteri di quella addossata al pericondrio; solo in alcuni punti,

ove essa si confonde con la cartilagine calcificata, è tinta d'un color rosso meno intenso. La zona di cartilagine calcificata si distingue essenzialmente per la colorazione giallo aranciata della sostanza fondamentale e per la colorabilità quasi nulla del protoplasma e del nucleo delle sue cellule.

Fra il modo di ossificazione ora descritto e la ossificazione endocondrale tipica ci sono essenzialmente due differenze: 1° la localizzazione del processo sulla parte periferica della cartilagine; 2° la mancanza delle dentellature, caratteristiche della forma endocondrale, dovute alla confluenza in vere lacune delle capsule, che si rompono per essere invase dagli osteoblasti. Qui gli osteoblasti dispongono già di una larga superficie di cartilagine calcificata per compiere il loro lavoro: può darsi che le dentellature, nelle condizioni tipiche, non rappresentino che un artificio, cui la natura ricorre per allargare il campo all'attività delle cellule formatrici d'osso.

Nel complesso i principali momenti di questo tipo di ossificazione consistono: nell'iniziarsi del processo, per una notevole estensione su un lato della cartilagine, direttamente nel pericondrio; nel calcificarsi di una sottile zona di cartilagine, immediatamente addossata alla primitiva lamina ossea pericondrale; nell'insinuarsi del tessuto osteogeno del pericondrio, accompagnato da capillari, tra la primitiva lamina pericondrale e la striscia di cartilagine calcificata, che per opera di questo tessuto viene distrutta e sostituita da tessuto osseo.

Un preparato in cui l'identico processo è più avanzato (apofisi stiloide sinistra di un bambino di 7 anni e mezzo. Oss. n° 45), presenta quasi tutto lo spazio primitivamente occupato dalla cartilagine trasformato in un'ampia cavità midollare, attraversata da scarsissime trabecole ossee: da un lato si osserva ancora una striscia sottile e regolare di cartilagine calcificata.

In alcuni casi la primitiva lamina pericondrale, anzichè costituirsi su un lato della cartilagine, si costituisce intorno al suo apice come ad incappucciarla. La zona di calcificazione è allora di solito più estesa ed occupa tutto l'apice della cartilagine, ma è sempre caratterizzata da un netto confine con la zona indifferente, e da una assoluta mancanza di dentellature. In questo caso il processo di ossificazione, anzichè estendersi nel senso della larghezza, si estende verso l'alto nel senso della lunghezza.

Il tipo ora descritto prevale nei segmenti prossimali della catena joidea; è quasi eccezionale nel segmento distale (piccolo corno), dove l'ho riscontrato con sicurezza in due soli casi (♂ anni 18, oss. n° 58 e ♀ anni 21, oss. n° 74) bilateralmente. Noterò che nel primo si trattava di un piccolo corno in forma di bastoncino.

3° *Tipo connettivale*. — Ho già accennato al fatto, che talora si può osservare, della penetrazione di fibrille connettive nella cartilagine. In alcuni casi, veramente assai rari, poichè uno solo me ne occorre di indiscutibile evidenza [Fig. 11], il processo di ossificazione può esser preceduto da una sostituzione quasi completa di tessuto connettivo al tessuto cartilagineo. Ecco la descrizione del preparato in cui il fatto era evidente (frammento di apofisi stiloide di una ragazza di 21 anni, oss. n° 77, fissaz. formalina, decalcificaz. acido nitrico e floroglucina, coloraz. allume carminio). — Nella metà inferiore l'ossificazione è molto avanzata; nella metà superiore, già all'esame macroscopico delle sezioni si rivela che la cartilagine occupante la parte assiale dell'apofisi è spezzata da formazioni diverse. All'esame microscopico

si osserva che gli apparenti spezzamonti della cartilagine sono dovuti all'essere questa invasa da una ricchissima rete di densi fasci connettivi a direzione generale trasversale, anastomizzati fra di loro. Nelle maglie strette ed allungate trasversalmente appaiono piccole isole di cartilagine, con cellule alquanto ingrandite; tanto il nucleo quanto il protoplasma sono poco colorati. Le fibre connettive paiono provenire dai fasci più interni del pericondrio, ripiegatisi ad arco per entrare nella cartilagine. Questa porzione più interna del pericondrio, riccamente infiltrata di giovani elementi ha assunto tutto l'aspetto dello strato formativo.

Nella restante parte della cartilagine si verifica un processo simile, ma in grado meno avanzato; appaiono nella sostanza fondamentale della cartilagine jalina, che pare frammentarsi in zolle, delle striscie intrecciate fra loro a larghe maglie in cui si ha una colorazione rossa più o meno carica, ma che spicca sempre bene sulle parti rimanenti. Una vera trama fibrosa qui non appare: però i fasci più interni del pericondrio ripiegandosi penetrano nella cartilagine e si spingono in essa per breve tratto. Mi mancano dati sufficienti per dire se qui si tratti di una trasformazione connettiva della cartilagine, o di una invasione di essa da parte del connettivo pericondrale. Può darsi che siano in azione contemporaneamente i due processi. Questo processo non ha però nulla a che fare con la trasformazione fibrosa o meglio fibroide della cartilagine, osservato frequentemente nelle cartilagini laringee da SCHIOTTELIUS e recentemente da BONANNO [5^{bis}].

La zona confinante con l'osso già formato nella parte inferiore è, si può dire, tutta trasformata in tessuto connettivo fibroso, con fibre a direzione trasversale. In essa l'ossificazione si avvanza. L'osso neoformato perciò, piuttosto che in rapporto con tessuto cartilagineo è in rapporto con tessuto connettivale, contenente dei resti di cartilagine: questo fatto mi suggerì la denominazione di *tipo connettivale*.

Anche l'esame dell'osso già formato su un tratto assai lungo porge dei dati interessanti. Si notano in esso delle ampie cavità midollari, irregolari di forma, tra loro comunicanti, lo quali contengono, oltre ad una grande quantità dei soliti elementi del midollo primordiale (tessuto osteogeno) e del midollo rosso fetale, dei resti del tessuto cartilagineo in via di esser sostituito dal connettivo, il che è prova evidente che appunto in seno a quest'ultimo tessuto si avvanza l'ossificazione.

Di fronte ai risultati fin qui esposti, si impone il paragone di essi con quelli di cui è ricca la letteratura anatomica sull'ossificazione di un altro pezzo dello scheletro viscerale: la mandibola. Da lungo tempo ormai è caduto il dubbio che nell'Uomo e nei Mammiferi superiori nessuna parte di quest'osso abbia un abbozzo cartilagineo, sia esso costituito dalla cartilagine di MECKEL, o siasi altrimenti secondariamente originato. Le porzioni cartilaginee, che nella mandibola si ossificano, si comportano rispetto al processo di ossificazione, in modo così diverso secondo le parti ed anche secondo il modo di interpretazione dei vari AA., che vivo è ancora il dibattito a questo riguardo. Basti ricordare come, specialmente dallo studio di quest'organo, sia sorta la teoria dell' "ossificazione metaplastica", vigorosamente combattuta in seguito, soprattutto dallo SCHAEFFER. Senza esaminare tutto quanto si è detto

al riguardo, mi varrò dei dati più strettamente paragonabili a quelli ricavati dallo studio dell'ossificazione della cartilagine di REICHERT.

Tra i lavori più importanti in proposito occupa certo uno dei primi posti quello dello SCHAFFER [60] che ha distinti per l'ossificazione del processo coronoide e del processo articolare (ambidue ad abbozzo cartilagineo) due tipi ben differenziati, dice l'A., nei loro estremi, ma che presentano molti gradi di passaggio. Il primo, che può sussistere da solo, o precedere l'altro, è indicato dall'Autore col nome di *tipo pericondrale* o *della apposizione esterna (Auflagerung)*; il secondo col nome di *tipo endocondrale modificato* o *della apposizione interna (Einlagerung)*. Caratteristica della ossificazione pericondrale è l'apposizione di osso, formatosi per attività degli osteoblasti, sulla cartilagine, sia essa calcificata o no, cui succede la penetrazione dei vasi, a varie altezze, in cavità formatesi per assorbimento *osteoclastico*; e la permanenza nell'osso di cellule o piccoli gruppi di cellule cartilaginee, che subiscono poi un successivo riassorbimento per opera degli osteoclasti. Caratteristica del tipo endocondrale modificato è il formarsi di una linea di ossificazione abbastanza diritta, secondo i processi soliti dell'ossificazione endocondrale: sole differenze principali sono la mancanza di disposizione in serie e la permanenza nell'osso neoformato di cellule, o piccoli gruppi di cellule cartilaginee, che si ossificano poi secondo il tipo pericondrale. La differenza essenziale fra i due tipi sta nell'esistere nel primo e mancare nel secondo un riassorbimento della cartilagine fatto per opera di osteoclasti. A parte però i particolari, il punto su cui lo SCHAFFER ha soprattutto insistito è che in ogni caso si tratta di una ossificazione indiretta o neoplastica, non già di una ossificazione diretta o metaplastica, qualunque sia la natura del tessuto in cui l'ossificazione si svolge.

Quella che, in base all'esame dei miei preparati, io ho descritto, sotto il nome di ossificazione pericondrale, si può solo fino ad un certo punto paragonare alla *ossificazione pericondrale* di SCHAFFER: trova invece dei punti di contatto molto più stretti col *tipo endocondrale modificato* di questo A. Ricordiamo però che lo SCHAFFER stesso accenna all'esistenza di tutti i gradi di passaggio tra i due tipi. Io mi sono servito della denominazione di *tipo pericondrale*, perchè la caratteristica di questo tipo di ossificazione è nel fatto che il processo comincia e procede regolarmente e progressivamente dalla periferia verso il centro, mentre la denominazione di *ossificazione endocondrale* corrisponde al concetto che il processo, per ciò che riguarda la sostituzione della cartilagine abbia da iniziarsi nelle parti centrali di essa. Del resto la somiglianza dei miei preparati con quelli descritti come esempio di ossificazione endocondrale da SCHAFFER è tale, che io non saprei vedere altra differenza, se non quella del permanere di cellule o di piccole isole cartilaginee nelle ossa primordiali della mandibola. Oserei dire che si tratta dello stesso fenomeno in un grado più avanzato di avvicinamento alle caratteristiche della ossificazione endocondrale delle ossa lunghe.

Che la sostanza ossea sia di origine osteoplastica è nettamente dimostrato nei miei preparati dalla presenza di vasi, e specialmente degli elementi dello strato formativo che li accompagnano, nelle prime cavità midollari, ed inoltre dalla disposizione di questi elementi formativi quasi ad epitelio monostратificato nelle cavità midollari stesse.

Non mi è occorso di poter osservare nei casi di ossificazione pericondrale, nep-

pure agli stadii meno avanzati occorsimi, quell'aspetto speciale della cartilagine con sostanza fondamentale che reagisce come l'osso, che fece pensare ai primi osservatori, nel campo delle ossificazioni delle cartilagini nella mandibola, ad una diretta trasformazione della cartilagine in osso, e suggerì allo SCHAEFFER le denominazioni molto espressive di " *cartilagine osteoide* „ o di " *osso condroide* „. JOULIN [31] avendo potuto seguire vari gradi del processo di ossificazione nelle diverse porzioni della cartilagine di MECKEL in un feto di *Balaenoptera rostrata*, aveva constatato come primo fenomeno la comparsa di una lamella pericondrale; come fenomeni successivi prima la calcificazione della cartilagine, poi la comparsa fra la cartilagine calcificata e la lamina ossea pericondrale di una " *cartilagine con sostanza fondamentale impregnata di sostanza ossea* „, nella quale apparivano i primi spazii midollari, e la deposizione di vera sostanza ossea. Veniva così a confermare quanto già MASQUELIN aveva enunciato nel suo studio sullo sviluppo della mandibola nell'uomo, che cioè possono essere in giuoco due fenomeni: l'*ossificazione diretta* e l'*ossificazione indiretta*.

Senza soffermarmi troppo su questa discussione, che mi porterebbe fuori d'argomento, ho voluto accennarvi, poichè ebbi occasione di osservare io stesso qualche cosa di simile in quella forma di ossificazione, che per il suo iniziarsi dalla parte centrale della cartilagine ho indicata col nome di *endocondrale*. Avendone osservati i primissimi stadii, ho potuto vedere come il primo fenomeno, cui si assiste da parte della cartilagine, non sia nè un aumento di volume delle cellule, nè una divisione di esse per cui vengano a trovarsene parecchie in una sola capsula, e neppure una calcificazione della sostanza fondamentale nel vero senso della parola, calcificazione che dovrebbe esser contrassegnata da una colorazione giallo aranciata nei preparati al picrocarminio: si nota invece, come fenomeno unico, una particolare colorazione rosso viva della sostanza fondamentale della cartilagine all'intorno della prima piccola cavità midollare. All'infuori della speciale colorazione della sostanza fondamentale non c'è altra differenza fra questo tessuto e quello cartilagineo circostante: lo stesso colore rosso sfuma alla periferia, cosicchè fra i due tessuti non c'è neppure un limite netto. Si tratta qui semplicemente di una particolare forma di calcificazione o siamo di fronte a un fatto più complesso? Nuove ricerche potranno forse dire l'ultima parola. Comunque sia sono fuori di dubbio due cose: 1° che siamo qui di fronte a un piccolo nucleo di osso condroide nel senso di SCHAEFFER; 2° che questo osso condroide è comparso nelle parti centrali della cartilagine, anzichè nelle periferiche, ma però viene a trovarsi *all'intorno di una cavità contenente piccoli vasi sanguigni, accompagnati da elementi formativi del pericondrio*.

Anche quello che ho denominato *tipo connettivale* trova un riscontro nei fatti che si osservano nel mascellare inferiore. In un lavoro recente di DIEULAFÉ ed HERPIN [11] così è descritto il processo di atrofia della cartilagine di MECKEL destinata a scomparire: " La cartilagine è invasa da tessuto connettivo e prende aspetto di cartilagine reticolata; negli stadii successivi le fibre connettive che attraversano la sostanza fondamentale si confondono col connettivo vicino, e nell'intervallo fra queste fibre i condroblasti scompajono, dopo aver prese grandi dimensioni „. È evidente che lo stesso avviene in alcuni casi nei segmenti cartilaginei del cornujale: soltanto, nel caso del joide, il processo di ossificazione incalza talmente che non tutta la cartilagine ha tempo di essere sostituita, il che ci spiega la permanenza di alcune

cellule cartilaginee, dilatate, e circondate da fasci fibrosi, in seno al tessuto osseo neofornato. Quest'ultimo si deve tuttavia considerare piuttosto come osso di origine membranosa (*Deckknochen*), che non come osso ad abbozzo cartilagineo (*Ersatzknochen*).

Riassumendo, noi troviamo nel cornujale dell'uomo due principali modi di ossificazione, uno dei quali, molto più raro dell'altro, ci riporta, fino ad un certo punto, alle ossa di rivestimento, che nel campo dello scheletro jo-branchiale sono rappresentate solo qua e là nelle forme più basse dei Vertebrati: l'altra, che costituisce la regola, con due modalità diverse, e cogli stadii successivi di ciascuna di esse, ci ricorda i diversi stadii per cui nella filogenesi, invero assai rapidamente, si giunge a forme abbastanza vicine alla endocondrale tipica delle ossa lunghe. Così fra i Pesci stessi, ad esempio nei Ganoidi, troviamo molti esempi dello stadio corticale, cioè pezzi dello scheletro branchiale costituiti da un'asticina cartilaginea assiale inclusa in un astuccio osseo (GAUPP), fatto del tutto paragonabile al primo stadio della nostra ossificazione pericondrile, mentre già nei Teleostei ad un primo stadio tipicamente pericondrile vediamo succedere in un secondo tempo la formazione di una asticina ossea per ossificazione endocondrale (SCHLEIPP [61]). Fra le due forme di ossificazione peri- ed endocondrale si può stabilire soltanto una differenza formale, non già una differenza sostanziale: l'ossificazione endocondrale segna soltanto un lieve progresso rispetto alla pericondrile, essendo caratterizzata da una molto più precoce invasione della cartilagine. Io credo che l'essere essa la forma quasi esclusiva di ossificazione nel segmento più distale della catena joidea abbia una ragione filogenetica, in quanto il segmento distale è il più fisso nella serie animale, il solo forse che si possa paragonare al corrispondente segmento nei Pesci (GEGENBAUR [23]). Ricorderò qui ancora come nel caso occorsoci di ossificazione del piccolo corno secondo il tipo pericondrile, si trattasse di un piccolo corno a bastoncino, cioè di un segmento che per arresto di sviluppo si trovava incompletamente ridotto.

Da quanto sono venuto esponendo è posto chiaramente in luce come ci sia uno strettissimo rapporto fra cartilagine e osso nel processo di ossificazione, tanto che anche nei casi in cui l'osso si forma in seno ad un tessuto connettivo la sua formazione avviene precisamente *dove e quando* la cartilagine scompare. In questo essenzialmente consiste la fondamentale differenza fra l'ossificazione del primo arco branchiale e quella del secondo. Nel primo la cartilagine ha un valore secondario, tanto che solo una piccola parte permane (*os mentale*): la maggior parte scompare, dopo aver servito grossolanamente di guida alla ossificazione, e persino per una parte dell'osso mandibolare con abbozzo cartilagineo, questo abbozzo si costituisce secondariamente: tutto questo perchè lo sviluppo dei denti ha fatto sì, che nella filogenesi le *Deckknochen* prendessero il sopravvento sulle *Ersatzknochen*; mentre nel cornujale, non manifestandosi la necessità di questa complicazione per la formazione dei denti, le *Ersatzknochen* seguono il loro graduale sviluppo. Però tra il modo di ossificazione della piccola parte di cartilagine di MECKEL che prende parte all'ossificazione della mandibola, e il modo di ossificazione dei segmenti della cartilagine di REICHERT che formano la catena joidea, salvo particolari di secondaria importanza, e forse attribuibili a difetto di osservazioni, si può stabilire un parallelo quasi perfetto.

Iniziatosi il processo di ossificazione secondo uno dei tipi descritti, esso procede senza dubbio assai lentamente, perchè se da una parte vediamo i primi segni di

iniziata ossificazione comparire abbastanza per tempo, d'altra parte in individui che hanno sorpassato il 20° anno di età troviamo talvolta il processo così poco avanzato da poterne ancora studiare comodamente il meccanismo, e spesso si arriva oltre il 40° anno prima di trovare completamente sostituiti da tessuto osseo i tratti cartilaginei.

Però ci sono in questo delle differenze individuali notevolissime; possiamo ritenere come regola abbastanza generale, se non come legge, che l'ossificazione procede tanto più rapidamente quanto più il tipo di disposizione della catena joidea si avvicina al normale.

Irregolarissimo pure è l'accrescimento dell'osso in spessore. Sovente prima che l'ossificazione si sia considerevolmente estesa nella cartilagine, si sono già prodotte delle grosse croste ossee nell'involucro fibroso; è specialmente nelle apofisi stiloidi di catene a tipo normale, brevi e con involucro fibroso molto sviluppato, che l'ossificazione pericondrale procede rapidamente ed estesamente in senso condri-fugo, dando all'apofisi l'aspetto di un osso tozzo e rugoso; mentre le apofisi stiloidi racchiudenti un lungo segmento cartilagineo, intero o spezzato, hanno di solito un involucro fibroso meno sviluppato, in cui l'ossificazione si estende lentamente e regolarmente in modo da produrre delle asticine ossee cilindriche di forma assai regolare.

Difficile anche, molte volte, è lo stabilire il numero dei punti di ossificazione, poichè in certi casi di ossificazione pericondrale si forma, intorno alla cartilagine e per quasi tutta l'estensione di questa, un certo numero di croste ossee, cui non si può dare con sicurezza il valore di altrettanti punti di ossificazione. Può anche accadere di trovare contemporaneamente un focolajo di ossificazione pericondrale e uno endocondrale assai distanti l'uno dall'altro in uno stesso segmento. Bisognerà quindi dare un valore relativo ai dati statistici che indicano il numero dei punti di ossificazione.

Anche la posizione nella quale l'ossificazione può cominciare è variabilissima. Un fatto che si può alcune volte assai chiaramente constatare si è l'apparizione di nuclei ossei specialmente in corrispondenza di punti per così dire stirati da muscoli o legamenti (osservazione N. 81), fatto questo sul quale, a proposito dell'ossificazione della mandibola, già VROLIK e VAN VIJHE avevano attratta l'attenzione (GAUPP).

Quanto ai tipi fondamentali di costituzione della catena joidea in questo ampio periodo, fatta astrazione dalla apparente complicazione apportata dall'apparire dell'ossificazione, e basandoci sempre per una classificazione sui segmenti cartilaginei (o che tali almeno possiamo supporre con una certa sicurezza siano stati), sono perfettamente gli stessi che già abbiamo studiato nel precedente periodo: essi inoltre compajono, come vedremo dalla tavola delle osservazioni, con frequenza pressochè uguale.

È grande la variabilità dello sviluppo assunto dai tratti cartilaginei durante il periodo dell'ossificazione: in alcuni casi la cartilagine assiale, sempre assai sottile prima di quest'epoca, prende uno sviluppo tale da acquistare l'assoluta prevalenza sul tessuto fibroso circostante, altre volte pare quasi arrestarsi nello sviluppo, e

resta così sottile, che senza speciali metodi ci sarebbe impossibile accorgerci della sua presenza. In questi casi specialmente, chi si limitasse all'esame macroscopico diretto potrebbe qualche volta essere indotto in notevoli errori, perchè se già esistono dei tratti ossificati questi possono apparire come segmenti ossei distinti riuniti da un legamento.

Inoltre con l'avvicinarsi del momento della ossificazione anche i caratteri istologici della cartilagine si modificano un poco: a volte le capsule diventano più rare e le cellule più grandi: inoltre spesso la sostanza fondamentale perde la proprietà di colorarsi uniformemente coi colori elettivi (bleu di metilene, ematossilina, ecc.); la parte periferica di essa si colora meno, la centrale di più, ma anche questa presenta isole colorate intensamente separate da striscie irregolari più chiare.

*
* *

Riassumerò alcuni dati statistici, dopo aver dato in una tabella un prospetto dei risultati delle osservazioni eseguite.

N. d'ordine	Età	Sesso	Lato	Metodo	Abbozzo dell'apofisi stiloide			
					Lunghezza mm.	Cartilagine assiale	Punti di ossificazione	
							Numero	Posizione
1	2	3	4	5	6	7	8	
38	a. 3 e m. 7	♂	D S*	Lundvall coloraz. sempl.	25,5	Solo nella parte superiore (mm. 9)	1	Estrem. distale della cartilag.
39	a. 4 e m. 3	♂	D*	Lundvall coloraz. doppia	19	Id.	1	Id.
			S*	Id.	20	Id.	1	Angolo all'ins. del m. ioglosso
40	a. 5 e m. 5	♀	D*	Lundvall coloraz. sempl.	25	Due segmenti: superiore mm. 8, inferiore mm. 6	2	Segmento sup. alle due estr.
			S*	Id.	22	Due segmenti: superiore mm. 5, inferiore mm. 4,5	2	Segm. sup. (p. media e apice)
41	a. 6	♀	D*	Id.	19	Solo nella parte superiore: l'apice si nasconde nella base di un cono osseo lungo mm. 2 (largh. della cartilagine mm. 0,7)	1	Incapuceia l'a- pice della car- tilagine
			S	Id.	17	Due segmenti: superiore mm. 10, inferiore mm. 3	—	—
42	a. 7	♂	D*	Id.	19,4	Sottile, nella sola parte su- periore, l'apice si nasconde in uno spesso cono osseo	1	Id.
			S*	Id.	19	Sottile, verso l'estremità inferiore è circondata da un lungo e spesso anello osseo	1	Circondala car- tilagine in bas- so
43	a. 7	♂	D	Id.	32,5	Due segmenti, interruzione all'angolo di inserzione del m. ioglosso	—	—
			S	Id.	31	Id.	—	—
44	a. 7	♀	D*	Id.	24,6	Unica a decorso tortuoso giunge fin quasi all'apice.	2	Parte super. e verso l'estr. inf.
			S*	Id.	23,5	Id.	2	Id.
45	a. 7 e m. 6	♂	D*	Esame microscopico, coloraz. picro-carminio, sezioni in serie longitudinali	39	Unica continua fino all'apice	3	I 3 punti sono uno sup., uno medio, uno inf.
			S*	Id.	28	Due segmenti di mm. 11 ciascuno	2	Nel solo seg- mento sup.

N. d'ordine	Tipo di ossificazione	Legamento stilojoideo				Tipo di ossificazione	Piccolo corno		Classificaz. secondo i tipi di catena joidea
		Lunghezza mm.	Segmenti cartilaginei inclusi	Punti di ossificazione			Forma	Tipo di ossificazione	
				N°	Posizione				
9	10	11	12	13	14	15	16	17	
38	—	—	—	—	—	—	—	—	
	Endocondrale	19,5	—	—	—	—	ovale	—	Normale
39	Id.	33	—	—	—	—	Id.	—	Id.
	Pericondrare	30,4	—	—	—	—	Id.	—	Id.
40	Id. in alto, endocond. basso	10	—	—	—	—	bastoncino ad estremit. distale ingr. Id.	—	2 ^a e 5 ^a Varietà
	Endocondrale	10	—	—	—	—		—	Id.
41	Pericondrare	27	—	—	—	—	ovale	—	Normale
	—	30	—	—	—	—	Id.	—	2 ^a Varietà
42	Id.	32	—	—	—	—	Id.	—	Normale
	Id.	34	—	—	—	—	Id.	—	Id.
43	—	23,5	—	—	—	—	Id.	—	2 ^a Varietà
	—	25	—	—	—	—	Id.	—	Id.
44	Endocondrale sup., pericondrare l' infer.	33	—	—	—	—	Id.	—	Normale
	Id.	35	—	—	—	—	Id.	—	Id.
45	Pericondr. tipico il super., per gli altri indeterminab.	5	—	—	—	—	Id.	—	1 ^a Varietà
	Pericon. il sup. indeter. l'altro	10	—	—	—	—	Id.	—	2 ^a Varietà

N. d'ordine	Età	Sesso	Lato	Metodo	Abbozzo dell'apofisi stiloide			
					Lunghezza mm.	Cartilagine assiale	Punti di ossificazione	
							Numero	Posizione
1	2	3	4	5	6	7	8	
46	anni 9	♂	D S*	Es. microscopico, col. picro-carm., sez. seriali long.	11	Unica continua, non rag- giunge l'apice	1	Nella porzione prossimale
47	anni 11	♂	D*	Lundvall coloraz. sempl.	22	Unica, dalla superficie di ta- glio si vede penetrare in un grosso cono osseo	1	Occupava quasi tutto l'abbozzo dell'apofisi
			S*	Id.	22	Id.	1	Id.
48	anni 13	♀	D*	Id.	14	Unica, solo l'apice esce dal- l'osso tozzo rugoso in cui quasi tutto l'abbozzo è tras- formato	1	Id.
			S	Id.	12	Ossificazione quasi completa dell'abbozzo dell'apofisi sti- loide	1	Id.
49	anni 14	♀	D*	Es. microscopico. col. picro-carm., sezioni seriali in senso longit.	25	Unica, spessa, con penetra- zioni di vasi nella estre- mità superiore e addensa- mento del pericondrio con principio di ossificazione pericondr. intorno all'apice	2	Alle estremità superiore e in- feriore
			S*	Id.	24	Id.	2	Id.
50	anni 15	♀	D*	Lundvall coloraz. sempl.	55	Unica continua fino all'apice	2	Uno breve pros- sim., uno assai lungo distale
			S*	Id.	51,5	Id.	1	Distale
51	anni 16	♀	D	Id.	11,5	L'abbozzo è tutto ossificato	1	Due croste che ricoprono $i \frac{2}{3}$ sup. della cart.
			S*	Id.	28	Unica, fino all'apice	2	
52	anni 16	♂	D	Id.	20	Ossificazione completa		
			S	Id.	22	Id.		
53	anni 17	♀	D*	Lundvall coloraz. doppia	17	Continua, non giunge fino all'apice	2	Uno superiore (mm. 4,5), uno inferiore (mil- limetri 6)
			S	—	—	—	—	—

N. d'ordine	Tipo di ossificazione	Legamento stilojoideo				Tipo di ossificazione	Piccolo corno		Classificaz. secondo i tipi di catena joidea
		Lunghezza mm.	Segmenti cartilaginei inclusi	Punti di ossificazione			Forma	Tipo di ossificazione	
				N°	Posizione				
9	10	11	12	13	14	15	16	17	
46	— Endocondrale 1° stadio, penetraz. divasi	— 22	— —	— —	— —	— —	— bastoncino (lunghezza mm. 6)	— Ossific. la 1/2 sup., il tipo è indetermin.	— Normale e 5ª Varietà
47	Pericondrale Id.	23 32	— —	— —	— —	— —	bastoncino o meglio clava (mm.11) bast. (mm.6)	Ossif. la par. pross. sottile tipo indetermin. —	Normale Id.
48	Id. Indeterminab.	28 32	— —	— —	— —	— —	ovale Id.	— —	Id. Id.
49	Endocondrale (1° stadio) pericondrale (1° stadio) Endoc. e peric.	11 21	— —	— —	— —	— —	Id. Id.	— —	1ª Varietà Id.
50	Endocondrale Id.	4 8	— —	— —	— —	— —	Id. Id.	— —	Id. Id.
51	Indeterminab. Pericondrale	37 20,5	— —	— —	— —	— —	Id. Id.	— —	Normale 1ª Varietà
52		37 37	— —	— —	— —	— —	Id. Id.	Endocondrale Id.	Normale Id.
53	Pericondrale —	40 —	— —	— —	— —	— —	Id. —	Indetermin. —	Id. —

N. d'ordine	Età	Sesso	Lato	Metodo	Abbozzo dell'apofisi stiloide			
					Lunghezza mm.	Cartilagine assiale	Punti di ossificazione	
							Numero	Posizione
1	2	3	4	5	6	7	8	
54	anni 17	♀	D	Lundvall	21	Ossificazione quasi completa, visibile solo l'estremo inferiore della cartilagine		
			S*	Id.	23			
55	anni 17	♂	D*	Schultze	33	Unica, contin. fino all'apice, spessa	2	Uno nel. $1\frac{1}{2}$ sup..
			S*	Id.	34	Id.	1	Verso l'apice
56	anni 17	♀	D*	Es. microscopico, col. allume carm. sezioni in serie, longitudinali	15	Unica, non raggiunge l'apice	1	Nei $2\frac{1}{3}$ inferiori
			S*		28	Contin. fino all'apice, penetrano in essa fasci connett.	2	Nella parte sup.
57	anni 18	♀	D*	Es. microscopico, col. picro-carm., sezioni in serie, longitudinali	37	Unica, contin. fino all'apice	1	Parte inferiore
			S*		38	Due segmenti lunghi ciascuno mm. 18	1	Parte media del segmento inf.
58	anni 18	♂	D	Id.	13	Solo nella parte superiore		—
			S	Id.	10	lunga mm. 1		—
59	anni 18	♀	D	Esame diretto	Fram.	È ossificata la parte sup. della cartilag. assiale		
			S	Id.	Id.			
60	anni 19	♀	D	—	—	—	—	—
			S	Lundvall coloraz. sempl.	23	Tutto l'abbozzo dell'apofisi stiloide è ossificato		
61	anni 19	♀	D	Id.	23	Id.	3	Super. e medio nella cartilag. inf. nell' involucro fibroso
			S*	Id.	22	Unica, a decorso tortuoso, l'apice si nasconde in un cono osseo		
62	anni 19	♀	D*	Id.	23	Unica, non raggiunge l'apice dell'abbozzo.	2	Ai due estremi è invaso per breve tratto il tendine del m. stilo-faring.
			S*	Id.	27	Id.	2	Id.

N. d'ordine	Tipo di ossificazione	Legamento stilojoideo				Tipo di ossificazione	Piccolo corno		Classificaz. secondo i tipi di catena joidea
		Lunghezza mm.	Segmenti cartilaginei inclusi	Punti di ossificazione			Forma	Tipo di ossificazione	
				N°	Posizione				
	9	10	11	12	13	14	15	16	17
54		32	—	—	—	—	ovale	Endocondr.	Normale
		30	—	—	—	—	Id.	—	Id.
55	Endocondrale	20	—	—	—	—	bastoncino mm. 13	Tutto ossif. tipo indeter.	1ª Varietà
	Id.	20	—	—	—	—	ovale	Id.	Id.
56	Pericondrale	38	—	—	—	—	Id.	Id.	Normale
	Id.	25	—	—	—	—	Id.	Id.	1ª Varietà
57	Id.	11	Nella parte inf. del leg. un segm. compl. ossif. (mm. 8) separato dal piccolo corno pel tratto di 1 mm.			—	Id.	—	1ª e 4ª Varietà
	Id.	6	—	—	—	—	bastoncino mm. 9	—	2ª e 5ª Varietà
58	—	25	—	—	—	—	bastoncino mm. 7	Pericondr.	Normale e 5ª Varietà
	—	25	—	—	—	—	bastoncino mm. 10	Id.	
59	Endocondrale	—	—	—	—	—	—	—	—
	—	—	—	—	—	—	—	—	—
60	—	—	—	—	—	—	—	—	—
	—	50	—	—	—	—	ovale	Endocondr.	Normale
61	2 endocondrali	45	—	—	—	—	Id.	—	Id.
	1 pericondrale	42,5	—	—	—	—	Id.	—	Id.
62	Pericondrale	47	—	—	—	—	Id.	Endocondr.	Id.
		47	—	—	—	—	Id.	Id.	Id.

N. d'ordine	Età	Sesso	Lato	Metodo	Abbozzo dell'apofisi stiloide			
					Lunghezza mm.	Cartilagine assiale	Punti di ossificazione	
							Numero	Posizione
1	2	3	4	5	6	7	8	
63	anni 19	♂	D	Lundvall coloraz. doppia	37	L'apofisi stiloide consta di due segmenti completamente ossific. riuniti da un breve tratto fibr. (mm. 12 il superiore, mm. 24 l'inferiore) Id. (mm. 16 il superiore, mm. 28 l'inferiore)		
			S	Id.	44,7			
64	anni 19	♂	D	Id.	28	Due segmenti, sup. mm. 3, inf. mm. 20, anche tutto l'abbozzo è diviso in 2 segmenti Id.	1	Occupa tutto il segmento inferiore
			S*	Id.	28		1	Parte inferiore del segm. inf.
65	anni 19	♀	D	Id.	43	Unica, spessa, continua fino all'apice Id.	1	Estremità inf. per 17 mm.
			S*	Id.	37		1	Nel pericondrio verso l'estremità inferiore
66	anni 20	♀	D*	Schultze	20	Unica, termina in un cono osseo Unica, non giunge fino all'apice dell'abbozzo	1	Nell' involuero fibros. all'apice
			S*	Id.	24		2	Ai due estremi della cartilag.
67	anni 20	♀	D*	Lundvall coloraz. sempl.	24	Unica, un po' tortuosa Unica, diritta	1	Incappuccia la estremità della cartilagine
			S*	Id.	22		1	Id.
68	anni 20	♀	D*	Id.	32,3	Continua fino all'apice Id.	2	Uno super. abbraccia la cartilag. come semi-anello, uno infer. nell'interno di essa
			S*	Id.	30		2	Id.
69	anni 20	♂	D*	Id.	44,2	Id. Id.	2	Super. incrosta la cartil., infer. è in essa
			S*	Id.	31,4		1	È una incrostazione ossea della parte inf. della cartilag.

N. d'ordine	Tipo di ossificazione	Legamento stiloideo					Tipo di ossificazione	Piccolo corno		Classificaz. secondo i tipi di catena joidea
		Lunghezza mm.	Segmenti cartilaginei inclusi	Punti di ossificazione		Forma		Tipo di ossificazione		
				N°	Posizione					
	9	10	11	12	13	14	15	16	17	
63		8	—	—	—	—	ovale	—	3ª Varietà	
		5	—	—	—	—	Id.	—	Id.	
64	Indeterminab.	10	—	—	—	—	bastoncino mm. 12	tutto ossif. tipo indetermin.	3ª e 5ª Varietà	
	Endocondrale	20	Nella parte inf. del legam. un'asticina ossea lunga 17 ^{mm} , 6 sep. dal picc. corno per un tratto fibr. di mm. 1				ovale	—	3ª e 4ª Varietà	
65	Indeterminab.	7	—	—	—	—	Id.	Endocondr.	1ª Varietà	
	Pericondrare	12	—	—	—	—	Id.	—	Id.	
66	Id.	34	—	—	—	—	Id.	—	Normale	
	Endocondrale	31,5	—	—	—	—	Id.	—	Id.	
67	Pericondrare	37	—	—	—	—	Id.	tutto ossif. tipo indetermin.	Id.	
	Id.	39	—	—	—	—	Id.	Id.	Id.	
68	Pericondrare e endocondrale	20	—	—	—	—	Id.	Endocondr.	1ª Varietà	
	Id.	20,7	—	—	—	—	Id.	Id.	Id.	
69	1 pericondrare 1 endocondral.	18	—	—	—	—	Id.	—	Id.	
	Pericondrare	19,5	—	—	—	—	Id.	—	Id.	

N. d'ordine	Età	Sesso	Lato	Metodo	Abbozzo dell'apofisi stiloide			
					Lunghezza mm.	Cartilagine assiale	Punti di ossificazione	
							Numero	Posizione
1	2	3	4	5	6	7	8	
70	anni 20	♀	D*	Es. microscopico, col. picro-carm., sezioni in serie, longitudinali	22	Continua fino all'apice	2	Anello a $1\frac{1}{2}$ e cappuccio al- l'apice della cartilagine
			S*	Id.	31	Id.	2	Id.
71	anni 20	♀	D*	Es. microscopico, col. allume carm. e vesuvina, sez. longitudinali	27	Tutto l'abbozzo è diviso in due segmenti	2	Hanno quasi completamente sostituiti i due segmenti cart.
			S*	Id.	32	Id.	2	Uno per segm. cartilagineo, il maggiore non è tutto sostituito
72	anni 21	♂	D*	Schultze	25,5	Unica	2	Super. circonda inf. sostituisce la cartilagine
			S	—	—	—	—	—
73	anni 21	♀	D*	Lundvall coloraz. sempl.	28	Due segmenti, super. assai breve	1	Incrosta il seg- mento inferior.
			S*	Id.	25	—	1	Id.
74	anni 21	♀	D*	Id.	20	Unica	3	2 superiorinella cartil., 1 infer. che incappuc- cia l'apice
			S	Id.	20	Quasi tutto l'abbozzo è trasformato in osso		
75	anni 21	♂	D*	Id.	31,7	Unica, continua fino all'apice	1	Parte inf. della cartilagine
			S*	Id.	28	Unica, non giunge fino al- l'apice	2	Avvolgono la cartilag. verso le estremità
76	anni 21	♂	D	Id.	19	Ossificazione completa dell'apofisi stiloide		
			S	Id.	22	Id.		
77	anni 21	♀	D	Es. microscopico, col. allume carm. sezioni in serie, longitudinali	Fram- mento	(Vedasi la descrizione a proposito del tipo di ossificazione connettivale)		
			S	—	—	—	—	—

N. d'ordine	Età	Sesso	Lato	Metodo	Abbozzo dell'apofisi stiloide			
					Lunghezza mm.	Cartilagine assiale	Punti di ossificazione	
							Numero	Posizione
1	2	3	4	5	6	7	8	
78	anni 21	♂	D	Es. microscopico, col. allume carin. e vesuvina, sez. serie longitudinali	23	Tutto l'abbozzo dell'apofisi è diviso in due segmenti	2	Uno per ciascun segmento cart. Superiore non tutto sostituito
			S	Id.	23	Id.	2	Id.
79	anni 22	♀	D*	Lundvall coloraz. sempl.	23,3	Unica, non raggiunge l'apice	1	Sostituisce la parte inferiore della cartilagine
			S*	Id.	24,5	Id.	1	Id.
80	anni 24	♀	D*	Id.	33,3	Unica, continua fino all'apice	2	Sostituiscono 2 lunghi tratti di cartilagine
			S	Id.	19,5	Tutta l'apofisi, tranne che nel quinto superiore, è trasformata in osso		
81	anni 27	♂	D	Lundvall coloraz. doppia	22	Tutta l'apofisi è trasformata in un osso tozzo, rugoso		
			S*	Id.	54	Unica, continua fino all'apice, spessa	2	Lasciano libero solo il tratto mediano in corrispond. all'angolo del muscolo ioglossa ove ci sono nel pericond. punti di ossificazione accessori
82	anni 28	♀	D	Id.	22	Tutta l'apofisi è divisa in due segmenti, riuniti da una specie di formazione articolare non funzionante		L'ossificazione di ciascun segmento è completa e il tipo ne è indetermin., forse endocon. data la pseudo articolazione
			S	Id.	14,3	Tutta l'apofisi è trasformata in un osso di forma conica, tozzo, rugoso.		

N. d'ordine	Tipo di ossificazione	Legamento stilojoideo				Tipo di ossificazione	Piccolo corno		Classificaz. secondo i tipi di catena joidea
		Lunghezza	Segmenti cartilaginei inclusi	Punti di ossificazione			Forma	Tipo di ossificazione	
				N°	Posizione				
9	10	11	12	13	14	15	16	17	
78	Endocondrale	38	—	—	—	—	ovale	Indetermin.	3 ^a Varietà
	Id.	40	—	—	—	—	Id.	Id.	Id.
79	Id.	37	—	—	—	—	Id.	Endocondr.	Normale
	Id.	37	—	—	—	—	Id.	Id.	Id.
80	Id.	20	—	—	—	—	Id.	Id.	1 ^a Varietà
		39,7	—	—	—	—	Id.	Indetermin.	Normale
81		33	—	—	—	—	Id.	Endocondr.	Id.
	Endocondrale e pericondrale	4	—	—	—	—	Id.	Id.	1 ^a Varietà
82		34	—	—	—	—	bastoncino (mm.11)	Indetermin.	3 ^a e 5 ^a Varietà
		40	—	—	—	—	bastoncino (mm.12)	Id.	Normale e 5 ^a Varietà

Dal prospetto delle osservazioni premesso possiamo ricavare, riassumendoli in una tavola, i seguenti dati statistici, per ciò che riguarda il tipo di disposizione della catena joidea, negli individui da 3 anni e mezzo fino a poco dopo i 25 anni.

Tipo di disposizione (V. Classificazione a pag. 20)	Numero complessivo delle osservazioni 81	Soggetti esaminati bilateralmente (38)			Soggetti esaminati	
		Disposizione uguale d'ambo i lati 29 casi (78,44%)	Disposizione disuguale dai due lati 9 casi (21,61%)		solo a destra	solo a sinistra
			a destra	a sinistra	2 casi	3 casi
Normale	42 casi (51,85%)	15 casi	4 casi	3 casi	2 casi	3 casi
1 ^a Varietà	21 " (25,97%)	7 "	4 "	3 "	—	—
2 ^a "	9 " (11,11%)	3 "	—	3 "	—	—
3 ^a "	9 " (11,11%)	4 "	1 caso	—	—	—
4 ^a "	2 " (2,47%)	—	1 "	1 caso	—	—
5 ^a "	9 " (11,11%)	3 "	1 "	1 "	—	1 caso

Confrontandoli con quelli esposti nella tavola corrispondente per le osservazioni sugli individui più giovani, vediamo una sufficiente corrispondenza di cifre.

Aggiungerò, a proposito della 4^a e 5^a varietà, che la 4^a si è trovata una volta associata con la 1^a e una volta con la 3^a (avendosi così in questo caso una catena joidea a 4 segmenti cartilaginei), la 5^a si è trovata associata alla disposizione normale 4 volte, alla 2^a varietà 3 volte, alla 3^a varietà 2 volte.

Sono da aggiungersi ancora alcuni dati sulla ossificazione.

Il primo fatto che ci colpisce, scorrendo il prospetto delle osservazioni eseguite, si è di trovare soltanto al 9° anno di età la comparsa dell'ossificazione nel piccolo corno del joide, e di più in modo tale che questo fatto si può ritenere come casuale, perchè solo dal 16° anno in avanti troviamo questa ossificazione sufficientemente frequente da poterla ritenere come regolare. Durante e dopo il 4° anno invece, pare si possa ritenere eccezionale la mancanza di centri di ossificazione nei segmenti superiori della catena.

Possiamo perciò considerare come regola generale: che l'ossificazione nell'apofisi stiloide comincia verso il 4° anno di età con una sufficiente costanza, mentre l'ossificazione del piccolo corno del joide si inizia soltanto tra il 9° e il 16° anno, e per di più neppure questo periodo così lungo di tempo può essere considerato come data esclusiva.

Per ciò che riguarda i punti di ossificazione possiamo ricavare dei dati soltanto dalle osservazioni in cui l'ossificazione non era troppo avanzata. Per comodità ho segnato queste osservazioni con un asterisco (*). Esse sono in numero di 55.

Di esse 26 si riferiscono a catene joidee con *disposizione normale*. Nell'apofisi stiloide di esse trovai un solo punto di ossificazione in 16 casi; riguardo al tipo di

ossificazione esso era 11 volte pericondrale, 5 volte endocondrale. Nella maggior parte dei casi di ossificazione pericondrale il nucleo osseo aveva già invaso per uno spessore considerevole la parte apicale dell'abbozzo dell'apofisi stiloide.

In 8 casi i punti di ossificazione erano 2, due volte ambedue pericondrali, tre volte ambedue endocondrali, tre volte endocondrale il superiore, pericondrale l'inferiore.

In 2 casi finalmente trovai 3 punti di ossificazione, di cui i 2 superiori endocondrali, l'inferiore pericondrale.

Le catene joidee in via di ossificazione, presentanti la disposizione da noi indicata come *1ª varietà*, occorsemi, sono in numero di 20. In esse trovai 6 volte un solo punto di ossificazione, tre volte pericondrale e tre volte endocondrale.

Ho trovati 2 punti in 13 casi, 5 volte erano ambedue pericondrali, tre volte endocondrali, due volte pericondrale l'inferiore, endocondrale il superiore, e tre volte pericondrale il superiore, endocondrale l'inferiore.

In un solo caso finalmente ho trovati 3 punti di cui pericondrale il superiore, di tipo indeterminabile gli altri.

Della *2ª varietà* vidi solo 5 casi. In 3 di essi si aveva un solo punto pericondrale nel segmento inferiore; negli altri, 2 punti nel solo segmento superiore.

Per la *3ª varietà* i casi occorsimi sono solo 3: in uno si aveva un solo centro endocondrale nel segmento inferiore; in due un centro endocondrale in ciascun segmento.

I casi della *4ª varietà* sono troppo scarsi per ricavare dei dati, tanto più che in essi l'ossificazione del segmento incluso nel legamento stilojoideo era troppo avanzata.

Il piccolo corno del joide, abbia esso la consueta forma ovalare, od assuma la forma di un bastoncino, rimanendo più lungo del consueto (*5ª varietà*), non pare mai ossificarsi per più di un punto.

I dati sopra esposti sono così disparati, e sono d'altra parte ricavati da materiale relativamente così scarso che quasi impossibile mi pare dedurre delle leggi definitive.

Credo però si possa ritenere come regola:

1º) Che le apofisi stiloidi di tipo normale abbiano di solito un solo punto di ossificazione, però abbastanza frequentemente ne abbiano 2, e, qualche volta, anche 3;

2º) Che le apofisi stiloidi più lunghe del normale, risultanti da una incompleta riduzione della cartilagine di REICHERT (*1ª varietà*), abbiano di solito 2 punti di ossificazione, potendo tuttavia esse pure ossificarsi per un punto solo o per 3;

3º) Che nei casi in cui in un'apofisi stiloide normale si hanno 3 punti di ossificazione, difficilmente tutti 3 si siano formati secondo lo stesso tipo. Uno almeno di solito è pericondrale. Ora è da ricordarsi come un punto di ossificazione pericondrale possa, almeno in certi casi, avere un valore diverso da quello di un punto di ossificazione endocondrale, essendo alcune volte manifesta la sua formazione per effetto di stimoli meccanici, come si è già ricordato a proposito della osservazione 81 (Vedasi a questo proposito il prospetto delle osservazioni a pag. 48 e il testo a pag. 36).

VI. — Apparecchio sospensore dell'osso joide in crani macerati di adulti.

Gli ultimi lavori di BALESTRA e CHÉRIÈ-LIGNIÈRE e di CHÉRIÈ-LIGNIÈRE, hanno così ampiamente trattato lo studio della catena joidea nell'adulto che non ho creduto per ora di dover stabilire delle particolari ricerche in proposito.

Mi sono limitato a passare in rapida rassegna le collezioni di crani appartenenti all'Istituto anatomico di Torino. Da questo esame naturalmente non si può ricavare alcun dato statistico perchè le apofisi stiloidi sempre assai delicate escono difficilmente dalla macerazione nella loro integrità e spesse volte ne rimangono appena delle tracce.

Ciò non ostante mi accadde di trovarne con relativa frequenza di quelle la cui risultanza dall'unione di due segmenti uno superiore e uno inferiore è abbastanza evidente. Così su 206 crani della *Collez. Normali* ne ho trovati 10 casi, su 400 crani della *Collez. Varietà* 19 casi, su 384 crani della *Collez. Criminali* 16 casi, su 120 crani della *Collez. Militari* 2 casi, su 53 crani della *Collez. Microcefali* e *Cretini* 2 casi.

Ma assai più interessanti sono i seguenti casi di apofisi stiloidi costituite di 3 segmenti.

1° *Collezione Varietà*, n° 90 (♀ adulta d'età ignota). *Apofisi stiloide sinistra*. Il punto di unione col timpanojale è segnato da un solco specialmente evidente nelle faccie anteriore e mediale. Lunghezza totale mm. 56. Ne è evidente la risultanza dalla fusione di 3 segmenti. I punti di unione sono segnati da rigonfiamenti dell'osso. Il segmento superiore lungo 12 mm. è irregolarmente cilindrico e rugoso, come pure il segmento medio lungo mm. 22; più liscio e regolare è il segmento inferiore, lungo esso pure mm. 22.

Apofisi stiloide destra. Non è evidente l'unione col timpanojale. Lunghezza totale mm. 27,5, di cui 10,5 appartengono ad un segmento superiore, 17 a un segmento inferiore; il punto di fusione è anche qui segnato da un rigonfiamento.

2° *Collezione Varietà*, n° 361 (♂ anni 71). *Apofisi stiloide destra*. Lunghezza totale mm. 60 misurata dalla base del cranio, non vedendosi il punto di unione col timpanojale. Appare tosto evidentissima la divisione in due segmenti fra di loro articolati, di cui l'inferiore a forma di cono molto allungato, regolare, misura mm. 39; il superiore, meno regolare di forma, mm. 21; per l'esistenza poi di un rigonfiamento non molto cospicuo dell'osso, ma tuttavia evidente, il segmento superiore sembra risultare a sua volta dalla fusione di un tratto superiore (mm. 11) ed uno inferiore (mm. 10).

Apofisi stiloide sinistra. Lunghezza mm. 57,8. Simile alla precedente, mostra l'unione articolare di 2 segmenti lunghi mm. 24,8 il superiore, 33 l'inferiore. Non risulta però che il superiore rappresenti la fusione di due pezzi.

3° *Collezione di Crani Normali*, n° 55 (♂ anni 43). *Apofisi stiloide destra*. Ben evidente l'unione col timpanojale, lunghezza mm. 40 (notando però che manca una parte dell'estremità inferiore). Due rigonfiamenti oltre quello che indica l'unione col timpanojale attestano che questa apofisi risulta dalla saldatura di tre segmenti, di cui il superiore è lungo mm. 15, il medio 21, l'inferiore rotto mm. 4.

Apofisi stiloide sinistra. Ben evidente l'unione col timpanojale. Lunghezza mm. 54. È segnata da un rigonfiamento abbracciato da un solco anulare, l'unione di un segmento superiore (mm. 32) ed uno inferiore (mm. 22). Non è evidente la risultanza del superiore dalla fusione di due altri.

4° *Collezione di Cranî di Criminali*, n° 37 (♀ anni 47, condannata per eccitamento alla corruzione). Nell'apofisi stiloide sinistra sebbene abbastanza breve (mm. 32), troviamo però evidenti le tracce di saldatura di 3 segmenti: superiore mm. 3, medio mm. 17, inferiore mm. 12. Si noti che è evidente l'unione col timpanojale.

Apofisi stiloidi risultanti dall'unione di 3 segmenti ho pure riscontrato nel cranio *Collezione Varietà*, n° 100 (♂ adulto) e nei *Cranî di militari Piemontesi*, n° 17 (♂ anni 22) e *Veneti*, n° 1 (età ignota).

5° Aggiungo ancora la descrizione di un caso di apofisi stiloide con 2 segmenti, raccolto dal dottor A. BOVERO, in cui però lo sviluppo è veramente eccezionale.

Si tratta dell'apofisi stiloide destra di un vecchio di età sconosciuta; dalla articolazione mobile col timpanojale essa misura mm. 86; nella sua parte superiore un rigonfiamento indica chiaramente l'unione quivi avvenuta di 2 segmenti, di cui il superiore misura mm. 23, l'inferiore mm. 63; quest'ultimo termina con una superficie articolare per il piccolo corno del joide.

È questo uno dei più tipici esemplari delle catene joidee così dette complete, sia pel numero dei segmenti, sia per la lunghezza di essi e pel loro modo di articolarsi.

I casi di cui ho fatto parola dal lato descrittivo non presentano alcunchè di nuovo, poichè tutti si possono avvicinare e paragonare con quelli analoghi descritti dai vari AA. Ho però creduto opportuno di riferirne per poter stabilire un parallelo fra le disposizioni in essi trovate e quelle che abbiamo considerate in periodi di sviluppo meno avanzati.

Chiunque abbia avuto occasione di disseccare un certo numero di apparecchi joidei anche ad altri scopi, avrà senza dubbio notato come negli individui vecchi sia molto facile incontrare un notevole allungamento nell'apofisi stiloide, quello che il SAPPEY attribuiva alla fusione avvenuta in età avanzata fra stiloiale e cheratoiale. Questo però non vuole dire che sia diminuita la percentuale della disposizione normale; soltanto per essere sopraggiunta una completa ossificazione si fanno più apprezzabili le variazioni e si giudica meglio, che non negli individui giovani e specialmente nei bambini, della frequenza relativamente scarsa di essa.

Quanto poi all'essenza delle variazioni, io dinanzi ad un'apofisi stiloide notevolmente più lunga del consueto e senza traccia di primitiva divisione in segmenti, cosa che occorre con notevole frequenza all'osservazione, non posso fare a meno di pensare a quella disposizione che ho descritto come *1ª varietà* nei bambini; e quando invece appare la fusione di 2 segmenti anche in un'apofisi relativamente breve, trovo più logico ricorrere col pensiero alla *2ª e 3ª varietà* dei bambini (quella cioè in cui l'abbozzo dell'apofisi conteneva 2 tratti cartilaginei distinti), che non il pensare a tracce di unione di 2 punti di ossificazione distinti in una stessa cartilagine, tanto più che, stando alle mie osservazioni personali, da una parte la presenza di 2 punti di ossificazione per l'apofisi stiloide normale non sarebbe un fatto costante e d'altra parte non è affatto provato che, nel processo di ossificazione, il punto di incontro di due centri debba lasciare una traccia evidente ad ossificazione completa.

L'aver poi osservato nei primi stadi di sviluppo, ed anche in seguito, che, sia

colla disposizione normale, sia con le variazioni dell'abbozzo dell'apofisi stiloide, si può combinare la presenza di inclusioni cartilaginee nel legamento stilojoideo, mi pare dato sufficiente per spiegare la possibilità già descritta da alcuni AA., fra cui il MEUNIER ed il ROMITI (56), ed evidente in alcuni dei disegni riportati nel lavoro di BALESTRA e CHÉRIÈ-LIGNIÈRE, di catene joidee costituite da 4 segmenti estracranici (escluso quindi il timpanojale), quali quelle che ho poco sopra descritte. Nè a me personalmente, nè dalla letteratura risulta che si conoscano casi certi di catene joidee costituite da più di 4 segmenti estracranici; dico di casi certi, perchè soltanto una sutura o un rigonfiamento traccia di preesistente articolazione possono interpretarsi come indice di fusione di 2 segmenti, e non si possono considerare come tali tutte le minime rilevatezze o restringimenti, tanto più che il modo stesso con cui avviene il processo di ossificazione può essere causa di ineguaglianze, di creste, di rilievi, di solchi talora accentuatissimi.

Ma ciò che maggiormente colpisce nella catena joidea dei vecchi è la grande tendenza che i segmenti hanno a saldarsi tra di loro. Col crescere degli anni, essi, secondo il loro sviluppo ed il loro modo di ossificarsi, restano uniti da legamenti più o meno lunghi, oppure vengono ad articolarsi tra di loro. Pare che questa ultima condizione sia abbastanza frequente, perchè molte volte si riconoscono i segni di una vera articolazione negli ingrossamenti ossei che separano i vari segmenti (BALESTRA e CHÉRIÈ-LIGNIÈRE). Sulla spiegazione che il RETTERER ne ha dato, confermata recentemente da DWIGHT [12^{bis}], credo non vi sia nulla a ridire.

Non è forse fuori di luogo ammettere una tendenza ad ossificarsi nei brevi tratti legamentosi che restano interposti fra i segmenti, proprietà del resto comune ad altri legamenti del corpo, per spiegarne le saldature, come vuole il DWIGHT. Nei casi poi in cui siano ossificati due nuclei cartilaginei che nell'età infantile facevano parte dell'abbozzo dell'apofisi stiloide, è anche più logica tale supposizione, considerando che i primi nuclei ossei si formano sovente nel tessuto fibroso dell'apofisi stessa, che, avendo valore di pericondrio, ha un certo potere osteogenetico.

Però non si deve dare a questo fatto un valore capitale, attribuendogli la formazione di nuovi segmenti, perchè lo studio dell'evoluzione della catena joidea nelle varie età ci dimostra abbastanza chiaramente come la formazione dei segmenti ossei sia strettamente legata alla presenza dei segmenti cartilaginei, di modo che potrà forse subire notevoli variazioni lo sviluppo proprio di ciascun segmento, ma non ne varierà mai il numero col progredire degli anni.

VII. — Considerazioni e conclusioni.

Abbiamo potuto vedere come la prima segmentazione della cartilagine di REICHERT, iniziata nella maggior parte dei casi prima del principio del terzo mese di vita fetale, si possa ritenere come compiuta verso la fine del quinto mese; infatti già nei feti che hanno superata la prima metà di questo mese possiamo trovare la catena joidea formata ora di 2, ora di 3, ora di 4 segmenti estracranici, precisamente come abbiamo constatato nei vari periodi della vita libera.

Alla nascita inoltre, intorno ai segmenti cartilaginei, l'involucro fibroso che li riveste, ha assunto uno sviluppo ed una forma tale da dare alla catena joidea infantile, nel suo insieme, gli stessi aspetti delle catene joidee adulte.

Dobbiamo perciò ritenere che alla nascita l'apparecchio sospensore dell'osso joide sia già costituito nelle sue linee fondamentali, sulle quali non faranno che plasmarsi le modificazioni future, senza che nuove parti essenziali vengano ad aggiungersi, od alcune delle esistenti vengano a regredire ulteriormente.

Due corollari da questo enunciato si potrebbero ricavare *a priori*: 1° che in qualunque modo avvenga il processo di ossificazione, esso è strettamente legato alla presenza di segmenti della cartilagine di REICHERT; 2° che non è affatto necessario pensare ad un potere osteogenetico acquisito per effetto dell'età, o conservato per legge atavica nel legamento stilojoideo per spiegare gli eventuali aumenti del numero, ritenuto normale, di tratti ossei costituenti la catena joidea. Però questi corollari hanno anche la loro dimostrazione diretta: abbiamo infatti potuto vedere come si manifestino dei punti di ossificazione solo là dove esiste cartilagine, persino in quei casi in cui la cartilagine è riassorbita quasi completamente prima che l'ossificazione si svolga nel luogo da essa prima occupato.

Si debbono ritenere come *normali* quei casi in cui la cartilagine di REICHERT è divisa in due soli segmenti, e questi sono molto ridotti ed allontanati l'uno dall'altro, in modo da essere l'uno riunito alla base del cranio, l'altro al corpo dell'osso joide.

Sono da considerarsi come *anormali* quei casi in cui i due segmenti non sono ridotti, oppure sono a loro volta divisi secondariamente in altri segmenti. Questo si deduce non solo dai reciproci rapporti di frequenza delle varie disposizioni, ma anche dall'osservazione diretta di alcuni fatti importanti e cioè: 1° che non ho trovato casi di divisione in tre segmenti nei feti del terzo mese, sebbene ne abbia esaminato una quantità maggiore che non per gli altri mesi; 2° che nei casi in cui ho potuto osservare l'inizio della segmentazione, quando essa avviene nello stato cartilagineo dello scheletro del secondo arco branchiale, essa si fa secondo un processo speciale (formazione del *disco*) perfettamente identico a quello che si verifica nelle divisioni di valore indubbiamente primario della cartilagine di REICHERT di altri animali o in altre regioni (orecchio medio); 3° che le suddivisioni secondarie del segmento superiore (inoltre più facili ad osservarsi per la loro relativa frequenza) mostrano di avere una causa meccanica (stiramento da parte di muscoli o legamenti) e non si fanno mediante la formazione tipica del *disco*.

Tutte le variazioni della catena joidea si possono ridurre al seguente schema: a) *incompleta riduzione dei due segmenti principali*, che sono gli anelli tipici della catena joidea umana (1^a *Varietà* della classificazione da noi proposta [vedi pag. 20] se è incompletamente ridotto il superiore, 5^a *Varietà* se è incompletamente ridotto l'inferiore); β) *secondaria segmentazione dei due segmenti principali incompletamente ridotti* (2^a e 3^a *Varietà* se la segmentazione secondaria avvenne nel segmento principale superiore, 4^a *Varietà* se nell'inferiore).

L'involucro fibroso, che riveste i tratti cartilaginei, talora così esili da sfuggire ad un esame non condotto con metodi adeguati, modifica di poco lo schema fondamentale ora esposto in base al numero dei segmenti cartilaginei: esso aiuta nei casi dubbi a distinguere la 1^a *Varietà* della disposizione normale, poichè in quest'ul-

tima c'è sempre una sproporzione tra la lunghezza del segmento cartilagineo contenuto, e quella dell'involucro fibroso contenente, essendo la cartilagine assai più ridotta; mentre tutte le volte in cui la riduzione non è completa l'involucro si plasma più esattamente sul segmento cartilagineo. Inoltre esclusivamente in base al modo di comportarsi dell'involucro fibroso ho distinte le varietà 2^a e 3^a: infatti per ciò che riguarda la cartilagine in ambedue si tratta di una secondaria suddivisione del segmento superiore, ma la prima di esse pare un grado meno avanzato dell'altra, avendosi in essa fra i due segmenti cartilaginei secondarii l'involucro nelle stesse condizioni in cui si troverebbe se la suddivisione non fosse avvenuta: mentre nella 3^a Varietà anche l'involucro si è per così dire ridotto, assottigliandosi in forma di legamento, ed allora il segmento secondario inferiore prende l'aspetto di un tratto incluso nella parte superiore del legamento stilojoideo. Occorrono più frequentemente le varietà riguardanti il segmento superiore, meno frequenti sono quelle analoghe (incompleta riduzione, divisione secondaria) che riguardano il segmento inferiore.

Risulta intanto che nell'Uomo possiamo distinguere delle catene a 2, a 3, a 4 segmenti cartilaginei estracranici: io non ho mai trovato un caso in cui esistesse un numero maggiore di questi segmenti: nè l'esistenza di simili casi mi pare si possa ritenere provata, almeno in modo certo, in base alla letteratura da me esaminata. Ecco intanto in riguardo di questa prima grande divisione i principali dati statistici ricavati dall'esame di 158 catene joidee, di individui di varia età dal 5° mese di vita fetale al 28° anno.

	Catene a 2 segmenti estracranici	Catene a 3 segmenti estracranici	Catene a 4 segmenti estracranici
Feti dal 5° mese a termine.	9 casi	3 casi	1 caso
Bambini dal 1° giorno al 3° anno . .	43 "	20 "	--
Bambini e giovani dal 3° al 28° anno .	62 "	19 "	1 "
TOTALE	114 casi (72,21%)	42 casi (26,50%)	2 casi (1,29%)

Riguardo alla classificazione stabilita, considerando anche l'involucro fibroso dei segmenti cartilaginei (pag. 20), su 144 catene joidee di individui di età variabile da 1 giorno a 28 anni, abbiamo trovato nel segmento superiore (apofisi stiloide) il tipo normale 76 volte (52,90% dei casi), la 1^a Varietà 33 volte (22,50%), la 2^a Varietà 23 volte (16,66%), la 3^a Varietà 12 volte (7,93%). Nel segmento inferiore la 4^a Varietà 5 volte (3,60%), la 5^a Varietà 9 volte (6,25%), associate ora all'una ora all'altra delle Varietà del segmento superiore e più spesso con la disposizione normale di esso. Avondo poi esaminate le catene d'ambo i lati in 64 soggetti, abbiamo trovato disposizioni uguali d'ambo i lati 49 volte (77,67% dei casi), disposizioni diverse 15 volte (22,33%).

I dati che ho potuto raccogliere riguardo all'ossificazione mi paiono abbastanza interessanti tanto nel rapporto speciale e diretto con la catena joidea, quanto per ciò che si riferisce al processo d'ossificazione in generale.

Per ciò che riguarda specialmente la catena joidea le varietà nel suo modo di ossificarsi sono atte a dimostrare il rapporto filogenetico della catena umana con quella dei Vertebrati più bassi assai più di quanto non lo sia la eventuale divisione della cartilagine di REICHERT in tre segmenti: e permettono d'altra parte di stabilire un parallelo fra il comportamento dello scheletro del secondo arco branchiale e quello dello scheletro del primo.

Per ciò che riguarda l'ossificazione in generale troviamo qui rappresentate delle forme di sostituzione della cartilagine, che con molta probabilità sono gradi di passaggio tra le maniere più semplici e la forma endocondrale tipica delle ossa lunghe dei Vertebrati superiori.

Ricorderò come abbiamo distinte due categorie fondamentali riguardo al modo di ossificazione, una delle quali più rara ci riporta alle ossificazioni membranose, poichè si svolge unicamente in seno a tessuto connettivo per la regressione della cartilagine al momento dell'ossificazione; l'altra, più frequente ci presenta varie modalità della sostituzione dello scheletro cartilagineo primitivo. Abbiamo distinti in questa categoria due tipi. Uno, da considerarsi come più semplice, anche perchè nella filogenesi compare prima, ha due stadii distinti: 1° la formazione d'osso nel pericondrio, mentre la cartilagine è indifferente; 2° la regolare e graduale invasione e sostituzione della cartilagine dalle parti periferiche verso le centrali o da una faccia verso la faccia opposta. L'altro, che segna un grado più avanzato rispetto al 2° stadio del primo, ha già alcuni dei caratteri fondamentali della ossificazione endocondrale tipica, perchè esordisce con la penetrazione di elementi osteogeni pericondrali nelle parti centrali della cartilagine, differisce però per la mancanza di alcuni fenomeni secondarii, ma caratteristici dell'ossificazione endocondrale tipica, e specialmente per la formazione dell'osso *condroide* di SCHAFFER, formazione sulla quale non ho, almeno per ora, dati sufficienti per pronunciare un qualsivoglia giudizio.

Abbiamo visto come l'epoca in cui s'inizia l'ossificazione sia un po' più precoce di quella fino ad ora ritenuta normale; infatti si può ritenere che cominci nell'apofisi stiloide verso il 4° anno con una certa regolarità, mentre comincia assai più tardi nel segmento inferiore della catena (9°-16° anno) e con una regolarità assai minore. Abbiamo visto ancora come nei segmenti superiori possano trovarsi quasi con uguale frequenza i tipi endocondrale e pericondrale, mentre nel segmento inferiore, specialmente quando esso è normale di forma, il tipo endocondrale prevale di gran lunga sull'altro. Accennammo pure alla probabile ragione filogenetica di questo fatto.

Il numero dei punti di ossificazione è così vario, che ben difficile riesce il ricavare qualche dato che si possa considerare come regola. Nell'apofisi stiloide anche quando presenta la disposizione normale si possono trovare fino a tre punti di ossificazione, come già avevano osservato RAMBAUD e RENAULT (51); prevalgono però i casi in cui si ha un punto solo, mentre nelle apofisi stiloidi contenenti il segmento superiore della cartilagine di REICHERT non completamente ridotto si hanno più frequentemente due punti. Nei casi in cui i segmenti sono più di due, di regola si ha solo un unico centro per ciascuno; ma non raramente in una apofisi stiloide che contenga

due segmenti cartilaginei si possono già avere due centri molto sviluppati in uno, mentre non ne esiste ancora alcuno nell'altro.

Una questione molto importante è quella della omologia dei vari segmenti del cornujale umano con quelli tipici del cornujale dei Pesci, tanto più che tutti gli anatomici, che descrissero casi di catene joidee a tre segmenti estracranici nell'Uomo, ammisero senz'altro questo fatto, accogliendo o precorrendo l'idea appoggiata dall'OWEN (46). Perfino nelle catene joidee normali si volle vedere questa omologia, ora stabilendola in base ai punti di ossificazione, ora considerando il legamento stilojoideo come rappresentante e omologo del cheratojale scomparso. Eppure, per ciò che riguarda l'omologia in base ai punti di ossificazione, già il REICHERT aveva messo in guardia dai possibili errori, dicendo: " l'ossificazione è piuttosto qualche cosa di accessorio, e non assolutamente da paragonare all'importanza del tipo secondo cui lo stato cartilagineo forma le sue divisioni „.

Per abbandonare l'idea dell'omologia basterebbe ricordare quanto dice il GAUPP: " La segmentazione nei Mammiferi ha un carattere così diverso da quella che si ha nei Pesci, che noi dovremmo allontanare l'idea di uno stretto rapporto fra le due apparenze, anche se non si fraponessero ancora le disposizioni degli Anfibi e dei Rettili (ove una simile segmentazione del cornujale non esiste affatto) „. GEGENBAUR (20) è della stessa opinione, anzi pare accenni ad una segmentazione principale in due segmenti: " la segmentazione della cartilagine di REICHERT, egli ci insegna, non è un qualche cosa di regolare, perchè, seguita nella serie dei Vertebrati, pare piuttosto che essa nei Mammiferi si sia iniziata dapprima dal cheratojale (il cheratojale di questo A. corrisponde all'apojale degli altri) „. Il GEGENBAUR si basa specialmente sulle variazioni del tipo di catena joidea che si osservano non solo fra una classe e l'altra di Mammiferi, ma anche fra rappresentanti diversi di una medesima classe: basta uno sguardo alla tavola da noi esposta in base ai dati del FLOWER in proposito per convincersene.

Io penso che l'opinione del GEGENBAUR, che, fra tutti i segmenti, il piccolo corno del joide sia il più paragonabile all'apojale, possa essere appoggiata da tre fatti: 1° che esso è il segmento meno variabile, anche considerato nei diversi gruppi di vertebrati; 2° che esso si separa dal segmento superiore, nel processo di segmentazione della cartilagine, mediante un processo speciale caratteristico, che non appare determinato da cause estranee; 3° che l'ossificazione di questo segmento si fa quasi costantemente secondo il tipo che, rispetto agli altri rappresentati nella catena joidea devesi, per quanto a me risulta, considerare come più evoluto.

Anche nei casi adunque in cui la catena joidea umana è tale da presentarci tre segmenti cartilaginei estracranici, l'omologia di essi con quelli in apparenza corrispondenti dei Pesci non si può stabilire, perchè il segmento intermedio non è un prodotto formatosi per una legge fissa e secondo il processo caratteristico per cui si formano i due segmenti principali del cornujale umano, ma è una secondaria, inconstante suddivisione di uno dei segmenti principali che ha le sue origini da cause estrinseche, come l'eccitamento prodotto dalle trazioni di muscoli o di legamenti. Difficilissimo poi riuscirebbe il dimostrare l'omologia col cheratojale dei due segmenti intermedi, nei casi di catene a 4 segmenti estracranici. Tale omologia dovrebbe già essere respinta *a priori* per la considerazione che nei Pesci allo stato cartilagineo il

cheratojale è sempre unico, se non avessimo potuto ancora constatare come essi dipendano l'uno dal segmento principale superiore, l'altro dal segmento principale inferiore della catena tipica dell'Uomo, essendo così fra di loro analoghi ma non omologhi e non considerabili affatto come prodotti della divisione secondaria di un primitivo segmento unico.

Sull'ipotesi che il legamento stilojoideo rappresenti il cheratojale c'è poco da aggiungere a quanto ho già detto: due constatazioni di fatto stanno contro di essa: 1° che il legamento ha un proprio abbozzo che corrisponde al punto in cui s'inizia la divisione della cartilagine; 2° che, per quanto si sa, non si può ritenere che esso provenga dalla graduale scomparsa di un segmento cartilagineo preformato. La stessa figura del MICHAELIS, che, quale è riportata da BALESTRA e CHÉRIÈ-LIGNIÈRE, tenderebbe a dimostrare questo fatto, rappresentando un cornujale a quattro segmenti extracranici, non è convincente, poichè in essa un segmento unico avrebbe valore di timpanojale, stilojale e primo punto del cheratojale fusi. A questo complesso segmento ne seguirebbero altri tre distinti rappresentanti il punto medio e il punto inferiore separati del cheratojale e l'apojale.

Posso ora riassumere le principali risultanze delle mie ricerche nelle seguenti proposizioni:

1° Tutti i segmenti ossei della catena joidea dell'adulto hanno per base altrettanti segmenti cartilaginei contenuti nell'abbozzo della catena stessa, e stabilitisi per segmentazione della cartilagine di REICHERT, nella vita fetale.

2° La segmentazione in alcuni casi avviene probabilmente prima che lo scheletro del 2° arco branchiale abbia raggiunto lo stato precartilagineo; in altri casi avviene nello stato precartilagineo o cartilagineo secondo un processo speciale di regressione connettiva (formazione del *disco*).

3° Il numero di questi segmenti cartilaginei è primitivamente soltanto di due, essi nelle condizioni normali sono anche piuttosto brevi.

4° Nei casi in cui il numero di questi segmenti cartilaginei è superiore a 2 si tratta di una segmentazione secondaria di uno o di ambedue i segmenti, che costituiscono la catena normale, incompletamente ridotti.

5° Si può ritenere che la riduzione della cartilagine di REICHERT cessi al più tardi al momento della nascita: i segmenti che si trovano a quest'epoca persistiranno per tutta la vita. A quest'epoca perciò l'abbozzo della catena joidea è completo, anche per lo sviluppo preso dall'involucro fibroso che circonda i segmenti cartilaginei.

6° Fra le varie disposizioni di catene joidee si succedono per frequenza: 1° quella normale (2 segmenti soli, molto ridotti); 2° quella in cui la riduzione è incompleta verso la parte prossimale; 3° quella in cui la parte prossimale incompletamente ridotta si è secondariamente suddivisa; 4° quella in cui è incompleta la riduzione verso la parte distale; 5° quella in cui si ha la secondaria segmentazione della parte distale.

7° L'ossificazione, secondo qualunque tipo si faccia, è strettamente legata alla presenza di segmenti cartilaginei: mancano dati per supporre che nell'Uomo da un segmento cartilagineo possano formarsi due o più segmenti ossei.

L'ossificazione s'inizia notevolmente presto, verso il 4° anno, e procede molto lentamente, più lentamente nelle catene anomale che nelle normali: cominciano ad

ossificarsi prima i segmenti superiori (4° anno): più tardi il segmento distale (9°-16° anno e anche oltre). Nel processo d'ossificazione si devono distinguere tre tipi, due dei quali rappresentano modalità diverse dello sviluppo delle ossa di sostituzione (tipo pericondrale e tipo endocondrale); uno, più raro, porta alla costituzione di osso membranoso, per la sostituzione di tessuto connettivo al cartilagineo subito prima della comparsa del tessuto osseo, cosicchè si può stabilire un parallelo quasi perfetto tra il modo di ossificarsi dello scheletro cartilagineo del secondo arco branchiale e quello delle piccole porzioni cartilaginee del primo arco su cui si stabilisce dell'osso di sostituzione. Fra i tipi di ossificazione indicati nel segmento distale prevale sugli altri quello endocondrale: negli altri segmenti l'endocondrale e il pericondrale compaiono indifferentemente, e spesso riuniti assieme. Il tipo connettivale è raro. Quanto al numero dei punti di ossificazione, esso è molto variabile: si può avere un solo punto per ogni segmento cartilagineo, alcune volte due e persino tre, specialmente nel segmento prossimale.

8° Mancano assolutamente dei fatti che possano appoggiare la supposizione dell'esistenza di ossificazioni, originatesi nella compagine del legamento stilojoideo.

9° Non si possono stabilire omologie di tutti i segmenti delle catene joidee umane con quelli presentati dai Pesci: il legamento stilojoideo non è omologo del cheratojale.

10° Le anomalie della catena joidea sono in generale dovute ad un arresto di sviluppo.

Dall'Istituto Anatomico di Torino, diretto dal Prof. ROMEO FUSARI. Maggio 1908.

LETTERATURA CONSULTATA

- (1) ALBRECHT, *Sur la valeur morphologique de la trompe d'Eustache*, ecc. Communication à la Soc. d'Anat. path. de Bruxelles. 11 mai 1884.
- (2) BALESTRA e CHÉRIÈ-LIGNIÈRE, *Sui derivati del secondo arco branchiale nell'Uomo adulto*. " Archivio di Anat. e di Embr. ", vol. III, fasc. 1°, 1904.
- (3) BALFOUR, *Traité d'Embryologie et d'Organogénie comparée* (Traduz. C. H. ROBIN). Paris, 1885 (pag. 529).
- (4) BARALDI, *Alcune osservazioni sull'origine del cranio umano e di altri mammiferi*. " Giornale della Reale Accademia Medico-chirurgica di Torino ", 25 ottobre 1872 (Estratto).
- (5) BISCHOFF, *Trattato dello sviluppo dell'Uomo* (Traduz. del Dott. LEVI). Venezia, 1847 (pag. 159).
- (5^{bis}) BONANNO, *Sulle modificazioni di struttura delle cartilagini laringee nelle diverse età*, ecc. Ricerche fatte nel Laboratorio di Anatomia Normale della R. Università di Roma, ecc., vol. XIII, fasc. 3°-4°, 1908.
- (6) BROMAN, *Ueber die Entwicklung der Gehörknöchelchen beim Menschen*. " Verhandl. der Anat. Gesellschaft XII Versamm. in Kiel ", 17-20 april 1898.
- (7) CHÉRIÈ-LIGNIÈRE, *Ancora sui derivati del secondo arco branchiale*. " Archivio per l'Antropologia e l'Etnologia ", vol. XXXVI, fasc. 2°, 1906.
- (7^{bis}) ID., *Anatomia topografica del collo dell'adulto*. Tesi di libera docenza. Parma, Tipografia Operaia, 1908.
- (8) CHIARUGI, *Istituzioni di anatomia dell'Uomo*. Milano, 1901 (pag. 318).
- (9) CRUVEILHIER, *Traité d'anatomie descriptive*. T. I, 1862 (pag. 270).
- (10) DEBIERRE, *Trattato elementare di anatomia dell'Uomo* (Traduz. G. MARTINI, pag. 146).
- (11) DIEULAFÉ et HERPIN, *Développement de l'os maxillaire inférieur*. " Journal de l'Anat. et de la Phys. ", T. XLII, 1906.
- (12) DREYFUSS, *Beiträge zur Entwicklungsgeschichte des Mittellohres*, ecc. " SCHWALBE'S Morphol. Arbeiten ", Bd. II, 1901.
- (12^{bis}) DWIGHT, *Stylohyoid ossification*, " Annals of Surgery ", vol. XLVI, July-December, 1907.
- (13) EUSTACHIUS, *Tabulae anatomicae* (LANCISII). Venetia, 1796.
- (14) FLOWER, *An introduction to the osteology of the mammalia*. London, 1885.
- (15) FUCHS, *Bemerkungen über die Herkunft und Entwicklung der Gehörknöchelchen bei Kaninchen Embryonen*. " Arch. für Anat. und Entw. ", Jahrg. 1905, Supp. Bd.
- (16) GAUPP, *Alte Probleme und neuere Arbeiten über den Wirbelthierschädel*. " Ergebnisse der Anat. und Entwickl. ", Bd. X, 1900.
- (17) ID., *Das Hyobranchialskelet der Wirbelthiere*. " Ibid. ", Bd. XIV, 1904.
- (18) ID., *Die Entwicklung des Kopfskelets*. " HERTWIG'S Handbuch der vergleich. und exper. Entwicklungslehre des Wirbelthiere ", Bd. III, Th. II (pag. 816), 1906.
- (19) GEGENBAUR, *Lehrbuch der Anatomie des Menschen*. Bd. I (pag. 240). Leipzig, 1890.
- (20) ID., *Vergleichende Anatomie der Wirbelthiere* (pag. 449). Leipzig, 1898.
- (21) GEOFFROY SAINT-HILAIRE, *Philosophie anatomique des organes respiratoires* (3^e Mémoire, pag. 139). Paris, 1818.

- (22) GILSON, *Manuel d'ostéologie descriptive et comparative*. Fasc. 1° (pag. 93), 1903.
- (22^{bis}) GRUBER, *Ueber enorm lange "processus stiloïdes" der Schläfenbeine*, "Virchow's Archiv", Bd. L, 1870.
- (23) HAGEN, *Die Bildung des Knorpelskelets beim menschlichen Embryo*. "Arch. für Anat. und Entw.", Jahrg. 1900.
- (24) HENLE e MERKEL, *Grundriss der Anatomie des Menschen*. IV Auflage (pag. 119), 1901.
- (25) HOLDEN, *Human Osteology* (pag. 61 e 264). London, 1882.
- (26) HOWES, *On the mammalian hyoid, ecc.* "Journ. of Anat. and Physiol.", vol. XXX (N. S., X), 1896.
- (27) HUMPHRY, *A treatise on the human skeleton* (pag. 261). Cambridge, 1858.
- (28) HUSCHKE, *Trattato di splancnologia e degli organi dei sensi* (Versione Dott. LEVI, pag. 516). Venezia, 1848.
- (29) HYRTL, *Istituzione di anatomia dell'Uomo* (Versione prof. ANTONELLI, pag. 244).
- (30) JAMES, *Dictionnaire universel de médecine* (Versione franc., *Lingua*, colouna 892). Paris, 1717.
- (31) JOULIN, *Recherches sur l'ossification du maxillaire inférieur*. "Arch. de Biol.", T. I, 1880.
- (32) KALLIUS, *Beiträge zur Entwicklung der Zunge*. Anat. Hefte, Bd. XVI, 1901 e XXVIII. 1905.
- (33) KÖLLIKER, *Embriologie* (Versione francese SCHNEIDER, pag. 488). Paris, 1882.
- (34) KOLLMANN, *Lehrbuch der Entwick. des Menschen* (pag. 612). Jena, 1898.
- (35) ID., *Handatlas der Entwick. des Menschen*. I Theil (figg. 272, 273, 345, 361). Jena, 1907.
- (36) KRAUSE, *Specielle und macroscopische Anatomie* (pag. 34), 1879.
- (37) ID., *Anatomische Varietäten* (pagg. 65 e 71). Hannover, 1880.
- (38) LE DOUBLE, *Traité des variations des os du crâne de l'Homme* (pag. 345). Paris, 1903.
- (39) LEVI, *Beitrag zum Studium der Entwicklung des knorpeligen Primordialcraniums des Menschen*. "Arch. für mikroskopische Anat. und Entwick.", Bd. 55, 1900.
- (40) LUNDBALL, *Weiteres über Demonstration embryonales Skelettes*. "Anat. Anzeiger", Bd. XXVIII, 1905.
- (41) MEUNIER, *Ossification de l'appareil hyoïdien* "Bullet. de la Soc. Anat. de Paris", 1880.
- (42) MINOT, *Human Embriology* (pag. 445). New-York, 1892.
- (43) NICOLAS, *Considérations sur l'appareil hyoïdien de l'Homme et ses anomalies*. "Revue biologique du Nord de la France", année I, n° 9, 1889.
- (44) NOORDEN, *Beitrag zur Anatomie der knorpeligen Schädelbasis menschlicher Embryonen*. "Arch. für Anat. und Entwick.", Jahrg. 1887.
- (45) OLLIVIER, *Hyoïde nel Dictionnaire*, 1837.
- (46) OWEN, *Principes d'ostéologie comparée* (Traduz. francese). Paris, 1855.
- (47) PETER, *Beiträge über normalen und pathologischen Anatomie des Zungenbeins*. Diss. Inaug. Basel, 1885.
- (48) POIRIER, *Traité d'anatomie humaine*. Vol I (pag. 504). Paris, 1892.
- (49) POIRIER et MEUNIER, *Ossification de l'appareil hyoïdien*. "Bullet. de la Soc. Anat. de Paris", année 1887.
- (50) QUAIN, SCHAEFFER e THANE, *Elements of Anatomy*. Vol. II (pag. 43, 61, 163), 1892.
- (51) RAMBAUD et RENAULT, *Origine et développement des os*. Paris, 1864.
- (52) RAUBER, *Lehrbuch der Anatomie des Menschen*. Bd. I (pag. 290), 1902.
- (53) REICHERT, *Ueber die Visceralbogen der Wirbelthiere, ecc.* "Arch. für Anat. und Phis.", Jahrg. 1837.
- (54) RETTERER, *Sur un cas d'appareil hyoïdien ossifié*. "Comptes-rendus de la Soc. de Biologie", 1886 (pag. 71).
- (55) ID., *Sur la constitution intime et les connexions des divers segments de l'appareil hyoïdien ossifié chez l'Homme*. "Ibid.", 1886 (pag. 105).

- (56) ROMITI, *Di alcune varietà ossee*. "Giornale internazionale delle Scienze mediche", N. S., anno II, 1880.
- (57) ID., *Trattato di anatomia dell'Uomo* (pag. 288).
- (58) ROMITI e LACHI, *Catalogo ragionato del Museo anatomico della R. Università di Siena*. Siena, 1883.
- (59) SAPPEY, *Trattato di anatomia descrittiva* (Versione Prof. RAFFAELE). Napoli, 1878.
- (60) SCHAFFER, *Die Verknöcherung des Unterkiefer und die Metaplasiefrage*. "Arch. für mikroskopische Anatomie", Bd. XXXII, 1888.
- (61) SCHLEIPP, *Die Entwicklung der Kopfknochen bei dem Lachs und Forelle*. "Anatomische Hefte", Bd. XXIII, H. 2, 1904.
- (62) SCHULTZE, *Ueber Darstellung und Conservierung durchsichtigen Embryonen zum Studium der Skelettbildung*. "Verhand. des Anat. Gesellschaft", XI Versamml. in Gent., 1897.
- (63) ID., *Grundriss des Entwick. des Menschen* (pag. 221). Leipzig, 1897.
- (64) SEBILAU et GIBERT, *Appareil hyoïdien chez l'Homme*. "Bull. et Mémoires de la Soc. Anat. de Paris", année 75^e, S. 6, T. 2, 1900.
- (65) SÖMMERING, *Sulla struttura del corpo umano* (Vers. Dott. DUCA), T. I, (pag. 134). Crema, 1818.
- (66) SPEE (VON), *Kopf* in "BARDELEBEN's Handbuch der Anatomie. — Skelettlehre", Abth. 2 (pag. 300).
- (67) TENCHINI, *Contribuzione allo studio del foro pterigo-spinoso (Civinini)*. "Arch. per l'Anatrop. e l'Etnologia", vol. XXVII, fasc. 1^o, 1897.
- (68) TESTUT, *Trattato di anatomia umana* (Versione Dott.^{ri} SPERINO e VARAGLIA), vol. I (p. 190). Torino, 1894.
- (69) THOMAS, *Éléments d'ostéologie* (pag. 216). Paris, 1865.
- (70) TOURNEAUX, *Précis d'embryologie humaine* (pag. 167). Paris, 1898.
- (71) TURNER, *Hyoïd apparatus in Man*, ecc. "Journal of Anat. and Physiol.", vol. XXXVI, N. S., XVI, 1902.
- (72) VESALIUS, *De humani corporis fabrica*. Lib. I (pag. 71). Basilea, 1555.
- (73) VIALLETON, *Hyoïde (os)* nel *Dictionnaire encyclopédique des Sciences médicales*. S. IV, T. XV (pag. 11).
- (74) WIEDERSHEIM, *The structure of Man* (pag. 65). London, 1895.
-

SPIEGAZIONE DELLE FIGURE

- Figg. 1-4. *Semi-schematiche*. — Rappresentano diverse varietà di cornujali di feti del 3°-4° mese. Ricostruzioni di sezioni seriali. Ob. ZEISS *a**, oc. 2.
- Fig. 1. Parte estracranica della cartilagine di REICHERT rappresentata da un segmento unico.
- Fig. 2. Parte estracranica della cartilagine di REICHERT divisa in due segmenti.
- Fig. 3. Parte estracranica della cartilagine di REICHERT divisa in tre segmenti.
- Fig. 4. Mostra il modo di formazione dei tre segmenti. Si vede in *a* la formazione del disco, in *b* l'iniziarsi della segmentazione in corrispondenza di una ripiegatura angolare.
- Figg. 5-8. *Semi-schematiche*. — Rappresentano diverse varietà di disposizioni dell'abbozzo della catena ioidea in individui giovani, ed il modo di presentarsi macroscopicamente dei centri di ossificazione. È segnato in nero il tessuto cartilagineo, in bianco il tessuto osseo, in grigio il tessuto fibroso. Sono tratte da preparati eseguiti secondo il metodo di LUNDBVALL per la dimostrazione dello scheletro cartilagineo.
- Fig. 5. Rappresenta la parte estracranica di una catena ioidea a disposizione normale. Intorno al sottile tratto cartilagineo contenuto nell'abbozzo dell'apofisi stiloide si nota un centro di ossificazione pericondrale.
- Fig. 6. Presenta pure un esempio molto chiaro di ossificazione pericondrale: due placche ossee incrostono l'asticina cartilaginea occupante l'asse dell'abbozzo dell'apofisi stiloide.
- Fig. 7. Catena ioidea contenente tre segmenti cartilaginei. Nel segmento prossimale si vedono due piccoli centri di ossificazione, uno endocondrale in *a*, uno pericondrale in *b*.
- Fig. 8. Catena ioidea contenente quattro segmenti cartilaginei estracranici. Appartiene a un feto dell'8° mese.
- Fig. 9. Rappresenta il processo di formazione del *disco* nella segmentazione della cartilagine di REICHERT.
Feto del 4° mese. Ob. KORITSKA 5, oc. 4.
- Fig. 10. Rappresenta il processo di ossificazione pericondrale che si svolge su un lato di un'asticina cartilaginea dell'abbozzo dell'apofisi stiloide. In *a* si vede il pericondrio col suo strato germinativo (*g*), in *b* le lamine di osso neoformato con le primitive cavità midollari (*c*), in *d* lo strato della cartilagine calcificata; in *e* la cartilagine intatta.
Ob. KORITSKA 2, oc. 4.
- Fig. 11. Rappresenta il processo di sostituzione connettiva della cartilagine di REICHERT, e di ossificazione secondo il tipo connettivale. Vediamo in *a* i punti in cui la sostituzione connettiva è completa; in *b* il tessuto osseo con le sue ampie cavità midollari, che ha invaso il nuovo tessuto fibroso sostituente la cartilagine.
Ob. KORITSKA 2, oc. 4.
- Fig. 12. Rappresenta l'iniziarsi del processo di ossificazione endocondrale, che esordisce nelle parti centrali di un piccolo corno del joide. Appare quivi la primitiva cavità midollare con gli elementi provenienti dal pericondrio. All'intorno la zona scura corrisponde a quella che nei preparati colorati al picrocarminio mostra la sostanza fondamentale colorita in rosso carico (cartilagine osteoide di SCHAFFER). Esternamente la cartilagine intatta.
Ob. KORITSKA 5, oc. 3.

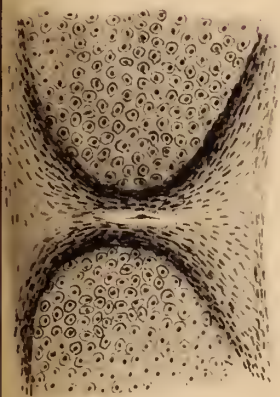
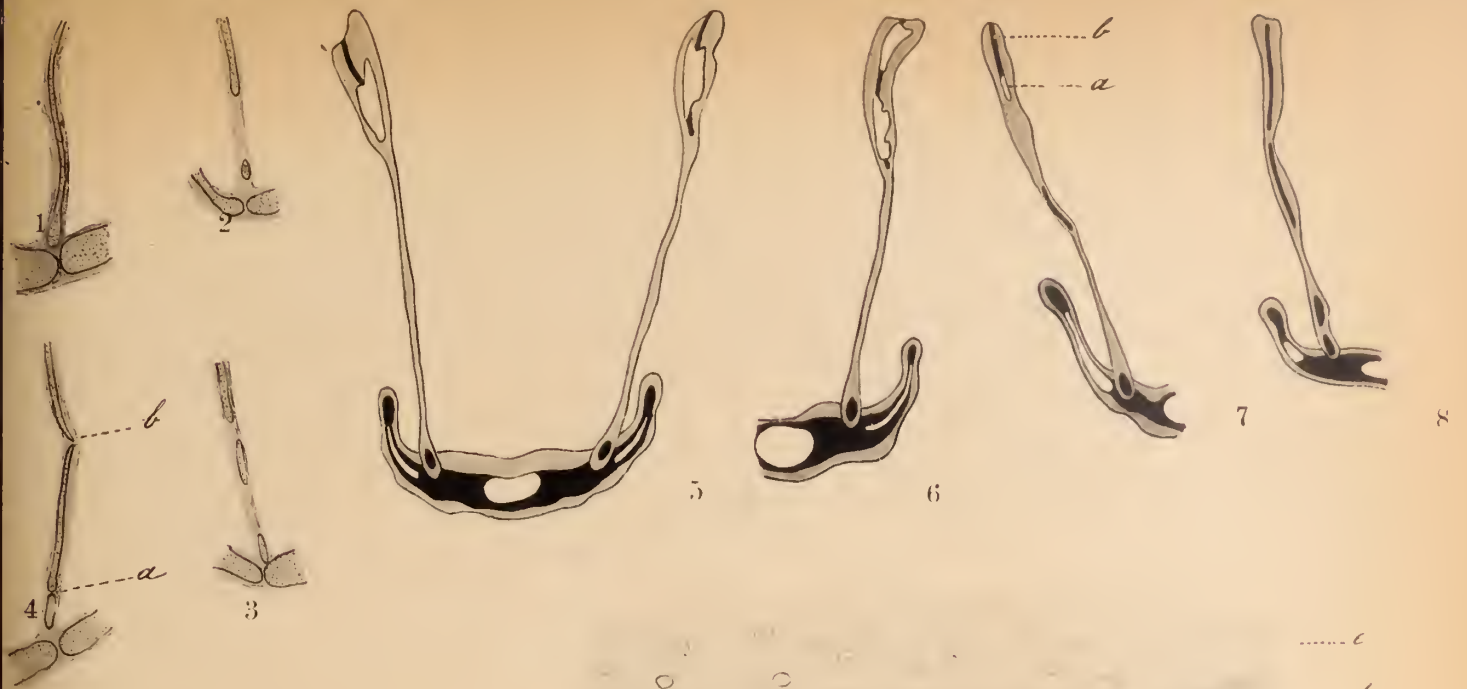

9

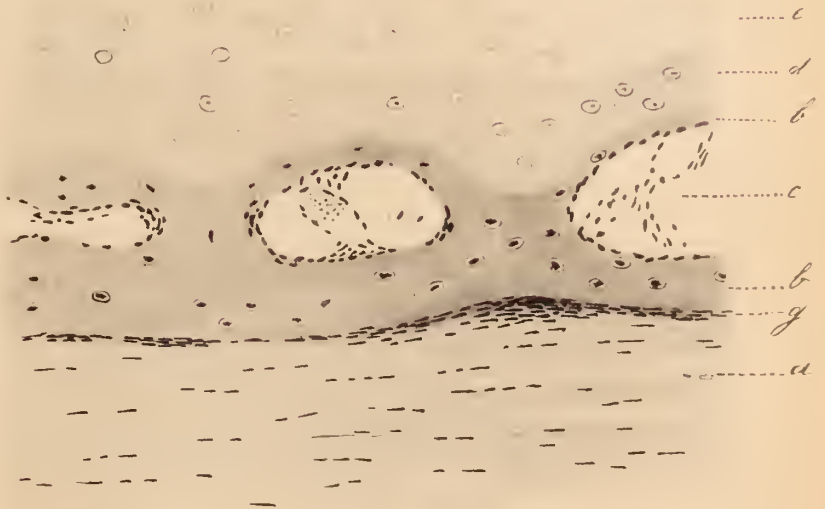

10

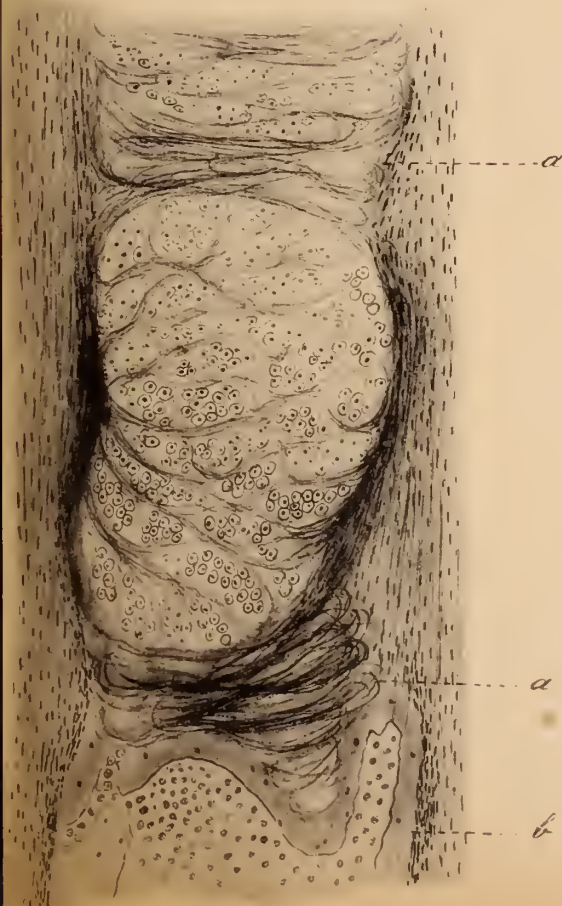

12

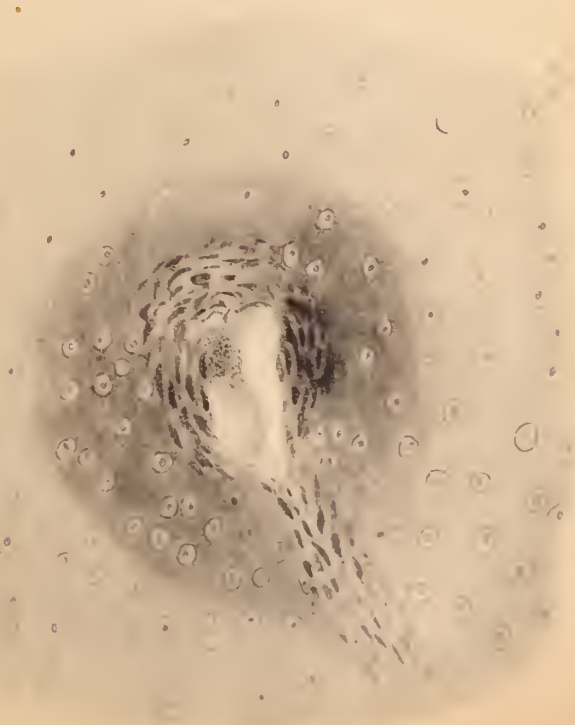

11

RISULTATI SPERIMENTALI SU CAVI DI ACCIAIO E DI CANAPA

MEMORIA
DEL SOCIO
CAMILLO GUIDI

CON UNA TAVOLA

Approvata nell'adunanza del 14 Giugno 1908.

I risultati sperimentali che formano oggetto della presente Nota furono originati dall'invito rivoltomi dalla On. Direzione Generale d'Artiglieria ed Armamenti della R. Marina Italiana di proporre per un nuovo capitolato d'appalto di cavi metallici quelle modificazioni alle antiche prescrizioni (¹), che fossero d'accordo collo stato attuale di quest'industria. Avendo espresso il parere che convenisse desumere le nuove prescrizioni da una nuova serie di esperienze comparative fra cavi e fili di acciaio esteri e nazionali, mi furono provvisti dalla Direzione suddetta campioni vari di cavi provenienti da fabbriche estere e di fili di Ditte italiane. Con tali campioni eseguii 37 esperienze su cavi ed 803 prove su fili. In seguito, analoghe ricerche feci, sempre per invito della suddetta Direzione, anche su 35 cavi di canapa, alcuni bianchi, altri catramati, di fabbricazione nazionale, effettuando 140 esperienze.

L'importanza non trascurabile dei risultati ottenuti mi ha indotto a renderne di pubblica ragione almeno una parte, dopo avutane la debita autorizzazione, e di far seguire i detti risultati da altre ricerche e riflessioni sulla maniera di comportarsi dei cavi alle sollecitazioni ripetute, argomento d'interesse nella marina specialmente per i cavi di ormeggio, nei lavori pubblici specialmente per le funicolari.

Cavi metallici. — I campioni di cavi metallici provennero da quattro rinomate ditte estere, che distingueremo colle lettere X, Y, Z, W. Da ciascun campione fu tagliato un tratto da servire per la prova del cavo completo, mentre dalla rimanente parte si trassero i fili da sperimentarsi a tensione, torsione e piegamento. Di regola per ogni cavo si presero tre fili da tre diversi trefoli.

I campioni di cavi di minor diametro furono presi alla macchina con appositi cunei, mentre per i campioni di diametro maggiore se ne prepararono le estremità

(¹) Cfr. C. GUIDI, *Prove di resistenza dei cavi metallici della R. Marina Italiana*, "Atti della R. Acc. delle Scienze di Torino", 1899.

con teste fuse tronco-coniche. Si adottò il primo metodo di attacco per risparmio di tempo e di spesa; ma esso non sempre garantisce una rottura fuori degli attacchi, come il secondo metodo, quando è ben eseguito. La misurazione del diametro del cavo, ossia del diametro della circonferenza circoscritta alla sezione del cavo, ebbe luogo quando il saggio era già teso da un rilevante sforzo, circa la metà della resistenza massima; l'allungamento cominciava a misurarsi quando il cavo sopportava già una tensione eguale circa ad $\frac{1}{10}$ della resistenza massima (1). Lo sforzo si faceva crescere gradatamente e con continuità, cioè senza pause e senza ritorni allo sforzo iniziale.

I fili da sperimentarsi isolatamente vennero innanzi tutto raddrizzati sopra un ceppo di legno duro con un martello di rame, e poi tagliati in tre pezzi, di cui il primo, lungo cm. 60, serviva alla prova a tensione, il secondo, lungo cm. 30, alla prova a torsione, ed il terzo alla prova al piegamento. Sulle prove a tensione ed a torsione non occorrono spiegazioni speciali; colle prime si rilevò la resistenza massima e l'allungamento di rottura, colle seconde il numero dei giri di torsione corrispondente alla rottura, omettendo le ricerche ulteriori di carattere scientifico (V. Nota citata). Nelle prove a flessione un piegamento di 90° insieme col relativo raddrizzamento fu valutato come un sol piegamento di 90° . In questa prova i fili di diametro inferiore ad un millimetro vennero stretti fra ganasce, le cui labbra presentano un arrotondamento di mm. 2,5 di raggio; per quelli di diametro maggiore tale arrotondamento è di mm. 5 di raggio.

Nelle tabelle 1, 2, 3 sono riportati i dati ed i risultati relativi ai cavi sperimentati. La resistenza unitaria è il rapporto fra la resistenza massima totale offerta dal cavo o la sezione metallica, cioè la somma delle sezioni rette dei fili. Per i cavi i cui trefoli hanno per anima un filo di ferro ricotto, tale rapporto risulta naturalmente un poco inferiore alla resistenza effettiva offerta dal filo d'acciaio. Sperimentando sulle anime di ferro ricotto di alcuni dei cavi ho ottenuto i risultati registrati nella seguente Tabella, dai quali si può dedurre che quando un cavo d'acciaio si

Diametro del filo mm.	Sezione mm ²	Carico di snervamento Kg/mm ²	Carico di rottura Kg/mm ²	Allungamento % di rottura misurato su 30 cm.
0,89	0,62	40	50	9
1,50	1,77	35	42	10
2,30	4,15	35	42	11
3,18	7,94	35	40	10

trova sotto il carico di collaudo, la resistenza unitaria offerta dai fili di ferro ricotto è all'incirca $\frac{1}{4}$ di quella offerta dai fili d'acciaio. Quindi più esattamente

(1) Nel Capitolato della R. Marina è prescritto che la misura dell'allungamento s'inizi ad $\frac{1}{10}$ e la misura del diametro si faccia a $\frac{2}{3}$ del carico di collaudo.

la resistenza unitaria σ offerta dai fili d'acciaio di un cavo, ad n fili d'acciaio ed n' di ferro ricotto, tutti di sezione ω , il quale si strappi sotto un carico P , andrebbe calcolata colla

$$\sigma = \frac{P}{\omega \left(n + \frac{1}{4} n' \right)}$$

Il rapporto fra la resistenza unitaria così calcolata e l'altra, che potremo chiamare media, è evidentemente dato da

$$\mu = \frac{n + n'}{n + \frac{1}{4} n'}$$

Così per un cavo a 42 fili, a 6 trefoli, ciascuno con anima di filo di ferro ricotto, si avrebbe:

$$\sigma = \frac{P}{\omega \left(36 + \frac{1}{4} 6 \right)}$$

e

$$\mu = \frac{42}{36 + \frac{1}{4} 6} = 1,12.$$

È ovvia la modificazione da introdurre in queste espressioni se il diametro delle anime fosse diverso da quello dei fili d'acciaio.

I diagrammi, figg. 1, 3, 4, rappresentano i risultati sperimentali ottenuti sui fili dei cavi esteri, di cui si è ora parlato. Ogni punto di ciascun diagramma fu desunto dalla media di tre esperienze. Questi diagrammi mettono in evidenza come variano le resistenze ai tre generi di sollecitazione sopra indicati, variando il diametro dei fili. I diagrammi della fig. 2 sono relativi al *coefficiente di qualità* o *coefficiente di Tetmajer* (prodotto del carico unitario di rottura per il corrispondente allungamento percentuale). Le ascisse dei diagrammi rappresentano i diametri dei fili nella scala di 1 cm. per mm. 0,2; le ordinate rappresentano i valori delle corrispondenti funzioni. Le lettere apposte al principio ed al termine dei diagrammi sono quelle stesse colle quali abbiamo distinto le corrispondenti funi.

Cavi di canapa. — I cavi di canapa fornitimi dalla Direzione suddetta provenivano da varie fabbriche nazionali ed erano così ripartiti:

Cavi bianchi di uso comune	N°	13
" catramati "	"	13
" bianchi a ralinga	"	2
" catramati "	"	2
" bianco fanfarino	"	1
" catramato "	"	1
" catramati di 2° tiglio	"	2
" catramato gherlino	"	1
TOTALE	N°	35.

Assoggettai ad esperienza i cavi interi ed i singoli lignoli, facendo in tutto 140 prove. Nella Tabella IV sono riassunti tutti i dati di osservazione ed i risultati delle prove relative soltanto a 14 dei suindicati cavi, non presentando le altre prove interesse speciale. Le prime colonne della Tabella contengono il numero dei lignoli componenti ciascun cavo, il numero totale dei trefolini componenti i lignoli, i diametri del cavo e del lignolo, il peso p. m. corr. e l'area F della sezione trasversale calcolata colla formola $F = \frac{3}{4} \frac{\pi D^2}{4}$ per tutti i cavi a tre lignoli e coll'altra $F = \frac{9}{16} \frac{\pi D^2}{4}$ per il gherlino formato di tre cordoni a 3 lignoli ciascuno; e ciò in relazione al rapporto $\frac{3}{2}$ (verificato quasi sempre esatto) fra il diametro del lignolo ed il diametro D del cavo nei cavi a tre lignoli; fra il diametro del lignolo ed il diametro del cordone e fra il diametro di questo ed il diametro del cavo nel gherlino.

Sperimentai anche sui tre lignoli di ciascun cavo e sui tre cordoni del gherlino, ed i risultati vedonsi riportati nelle colonne 10^a, 13^a ed ultima, allo scopo di riconoscere se esistesse un rapporto presso che costante fra la resistenza del cavo e la somma delle resistenze dei lignoli, il che avrebbe servito di buona norma per quei casi nei quali non fosse possibile sperimentare sul cavo intero. Ma sfortunatamente dalla colonna 11^a emerge quanto sia variabile tale rapporto, in causa in parte della difficoltà di preparare i saggi in modo da assicurare una ripartizione perfettamente uniforme dello sforzo, ed in parte per le imperfezioni di fabbricazione; soltanto con grossolana approssimazione si può valutare in 0,80 il valor medio di detto rapporto. Per alcuni cavi sperimentai anche tutti i fili componenti un lignolo, senza però ottenere un complesso di resistenze molto diverso da quella del lignolo. Le colonne 12 e 13 contengono l'allungamento percentuale di rottura subito rispettivamente dal cavo e dai lignoli, misurato a partire da uno sforzo iniziale compreso fra $\frac{1}{20}$ ed $\frac{1}{10}$ del carico di rottura. Ho poi calcolato il modulo di elasticità sotto i primi sforzi moderati (colonna 14), sebbene per tale materiale esso non possa essere determinato che con grossolana approssimazione, ed ho calcolato anche il lavoro di deformazione assorbito dal cavo a partire dal citato sforzo iniziale fino alla rottura, lavoro ridotto all'unità di volume e precisamente al cm^3 (colonna 15).

Siccome per questo materiale l'influenza che ha sui risultati la durata dell'esperienza non è trascurabile, è bene avvertire che ogni prova fu condotta così lentamente da permettere che si compiessero, almeno nella parte più considerevole, le deformazioni. Le prove sui cavi interi ebbero una durata variabile, a seconda della grossezza del cavo, da 8' a 25' e quelle sui lignoli da 3' a 10'.

Sollecitazioni ripetute. — È notoria in marina la facilità colla quale si strappano i cavi d'ormeggio, anche più robusti, durante le risacche; ciò m'indusse ad esaminare sperimentalmente l'effetto delle ripetizioni degli sforzi su questi materiali, ritenendo che il fatto ricordato potesse spiegarsi appunto dalla reiterazione frequente di sforzi rilevanti a cui i cavi vengono esposti in tali frangenti. Sperimentai sopra fili e cavi di acciaio zincati e sopra cavi di canapa; poi estesi le stesse ricerche anche sui cavi e fili d'acciaio lucidi.

Riguardo ai fili e cavi di acciaio zincati le conclusioni che possono dedursi da tali ricerche sono quelle stesse già note per altri materiali ferrosi. Se lo sforzo

ripetuto non raggiunge il valore per cui s'iniziano le grandi deformazioni, non ne deriva alcun danno per il materiale, anzi migliorano le sue qualità di resistenza; se invece viene oltrepassato il limite suddetto, diminuisce notevolmente la plasticità del materiale, e con essa il lavoro meccanico occorrente per produrre lo strappamento.

Nella fig. 5 sono raggruppati i diagrammi di deformazione relativi ad un filo di acciaio zincato del diametro di mm. 1,90, appartenente ad un cavo flessibile di $3'' \frac{1}{2}$ di circonferenza.

Il diagramma portante il numero 1 è ottenuto cimentando il filo con sforzo gradatamente crescente da zero fino al carico di rottura. Se ne deduce (1):

$$\begin{aligned} \text{Resistenza massima} \quad \sigma &= 153 \text{ Kg./mm}^2 \\ \text{Allungamento di rottura} \quad \epsilon &= 5,6 \text{ } \%. \end{aligned}$$

Inoltre risultando l'area del diagramma $= F = \text{cm}^2 \text{ } 87,5$ si ottiene:

$$\text{Lavoro di deformazione} \quad \lambda = 0,766 \text{ tem./cm}^3.$$

Il diagramma disegnato a tratti e punti, portante il numero 2, è ottenuto dopo avere precedentemente assoggettato il filo a 25 alternative di sforzo oscillanti fra 0 e 70 Kg./mm^2 . Non ostante l'elevatezza di questo sforzo unitario, pure non raggiungendo esso lo suervamento, le qualità di resistenza del filo ne rimasero piuttosto migliorate che peggiorate; si ricava infatti dal diagramma

$$\sigma = 153 \text{ Kg./mm}^2, \quad \epsilon = 5,7 \text{ } \%, \quad \lambda = 0,775 \text{ tem./cm}^3.$$

Tutte queste sollecitazioni si compierono in un intervallo di tempo totale di 6'.

Gli altri diagrammi disegnati a tratto pieno, sette dei quali vedonsi arrestati quando s'inizia il periodo delle grandi deformazioni, sono stati ottenuti cimentando il filo ad alternative di sforzo oscillanti fra 0 ed un limite superiore variante da 140 a 150 Kg./mm^2 (la prima sollecitazione ha dato un inizio di diagramma coincidente con quello 1). Dopo otto di queste alternative si è proceduto fino alla rottura, e si è ottenuto il diagramma 3 cui corrispondono le seguenti caratteristiche

$$\sigma = 156 \text{ Kg./mm}^2, \quad \epsilon = 2,2 \text{ } \%, \quad \lambda = 0,273 \text{ tem./cm}^3.$$

Nell'esperienza si è proceduto colla stessa velocità della prova precedente. L'effetto dell'incrudimento del materiale è manifesto: il lavoro meccanico occorrente a produrre la rottura si è ridotto circa ad $\frac{1}{3}$ di quello primitivo.

(1) La sezione trasversale del filo è di $\text{mm}^2 \text{ } 2,84$ pari a $\text{cm}^2 \text{ } 0,0284$. Il volume del tratto di filo su cui è preso il diagramma è

$$0,0284 \times 31 = \text{cm}^3 \text{ } 0,88.$$

Detta F l'area del diagramma in cm^2 , il lavoro di deformazione per cm^3 espresso in tem, avuto riguardo alle scale del diagramma, viene espresso da

$$\lambda = \frac{0,077 \times 0,1}{0,88} F = 0,00875 \cdot F.$$

Nella fig. 6 sono riuniti i risultati relativi ad esperienze analoghe eseguite su due pezzi del cavo *fanfarino bianco* da 50^{mm} di diametro, di cui figura già una prova nella Tabella IV: la sezione del cavo è di mm² 1473. Il diagramma disegnato a tratti e punti fu ottenuto cimentando il saggio a sforzo gradatamente crescente da zero fino al carico di rottura che fu di t. 19. Si cominciò a prendere il diagramma allo sforzo di 1^t pari a 0,68 Kg./mm²; risulta

$$\sigma = 12,89 \text{ Kg./mm}^2, \quad \epsilon = 16,40 \text{ \%},$$

e l'area del diagramma, contato dalla an' , essendo di cm² 15,0, si ha anche per il lavoro unitario di deformazione (1) a partire dal carico di 1^t fino a 19^t

$$\lambda = 0,60 \text{ Kgm./cm}^3.$$

Un altro pezzo dello stesso cavo venne da prima sottoposto a tre successive sollecitazioni crescenti di 2 in 2 tonnellate a partire da 1^t fino a 15^t e tornando ogni volta per gli stessi gradi ad 1^t. In ciascuna di queste doppie sollecitazioni (crescente e decrescente) s'impiegarono 23'. La linea $am'n'ruvn'$ è il diagramma di deformazione corrispondente alle prime tre fasi della prova; per le rimanenti tre fasi il diagramma coincide sensibilmente colla linea chiusa $uvn'ru$ la quale mostra chiaramente il fenomeno dell'*isteresi*. All'ultimo ritorno allo sforzo iniziale di 1^t, lasciando il cavo su tale sforzo si è ancora prodotto un accorciamento (fenomeno di *elasticità susseguente*) tale da vincere un aumento di tensione il quale è cresciuto durante una mezz'ora con intensità decrescente, ed ha raggiunto t. 1,32, sul quale valore è rimasto stazionario. Durante la notte consecutiva a tale esperienza il cavo è rimasto in tensione variabile da 3^t ad 1^t,60. Al mattino del giorno seguente si ripeterono a breve intervallo di tempo 13 sollecitazioni da 2^t a 15^t: il diametro del cavo si ridusse a mm. 45. Dopo queste nuove alternative si ripeté un'ultima sollecitazione andando fino a rottura; il diagramma corrispondente a quest'ultima prova è rappresentato nella fig. 6 dalla linea az . La resistenza totale massima offerta dal cavo fu di t. 21,60 pari a 14,66 Kg./mm²; il corrispondente allungamento di rottura fu soltanto del 2,67 % ed il lavoro di deformazione soltanto $\lambda = 0,04 \times 5,5 = 0,22 \text{ Kgm./cm}^3$ cioè circa $\frac{1}{3}$ di quello ottenuto colla prima prova. È evidente l'irrigidimento prodotto nel cavo dalla ripetizione di sforzi rilevanti. È anche interessante notare il grande aumento prodottosi nel modulo di elasticità E corrispondente agli sforzi più bassi: esso va dal valore di 2600 Kg./cm² relativo alla prima prova a quello di 90000 Kg./cm² corrispondente all'ultima.

Da queste prove si può concludere che per i cavi d'ormeggio, come del resto per tutti i cavi che devono andare esposti a sollecitazioni ripetute, affinchè sia ben conservata la loro potenzialità al lavoro meccanico, è essenziale che le sollecitazioni non oltrepassino un certo limite.

(1) Detta F l'area del diagramma in em², le cui ordinate rappresentano già gli sforzi unitari, e le ascisse gli allungamenti unitari, il lavoro unitario di deformazione espresso in Kgm. per cm³ viene dato da

$$\lambda = \frac{200 \times 0,02}{100} F = 0,04 F.$$

Fili e cavi d'acciaio lucidi. — A complemento delle prove sui fili d'acciaio zincati, ho voluto anche eseguire nuove esperienze sui fili d'acciaio lucidi onde riconoscere le odierne qualità di resistenza di questo materiale, che trova così esteso impiego nelle funi delle funicolari, nei trasporti aerei e nelle svariatissime categorie di funi da manovre.

Le figg. 7, 8, 9, 10 contengono i diagrammi, analoghi a quelli delle figg. 1, 2, 3, 4, per due serie di fili provenienti da due stabilimenti nazionali. In generale si riscontra in questi fili poca uniformità nella legge di variazione della resistenza a tensione col variare del diametro e tale resistenza è molto elevata, forse eccessiva, anche per fili di notevole diametro (figg. 7 e 8), il che porta di conseguenza una limitatissima plasticità nel materiale. Anche per i fili di maggior diametro frequentemente l'allungamento percentuale di rottura risulta inferiore al 3 %, come può desumersi dai diagrammi delle figg. 7 e 8 dividendo il coefficiente di qualità per la resistenza a tensione. Se l'elevata durezza del materiale è una garanzia contro il consumo dei fili per attrito, rimane però troppo compromessa la flessibilità della fune e l'attitudine a sopportare sollecitazioni dinamiche e ripetute.

E rispetto alle sollecitazioni ripetute questo materiale, appunto perchè non ha subito quella specie di ricottura che proviene dalla zincatura, si comporta meno bene che il filo d'acciaio zincato. Nella fig. 11 sono raggruppati i diagrammi di deformazione relativi ad un filo d'acciaio lucido di mm. 2 di diametro. Il diagramma 1 fu ottenuto assoggettando il filo a sforzo di tensione gradatamente crescente dal valor zero fino al carico di rottura. Se ne deduce:

$$\sigma = 158 \text{ Kg./mm}^2, \quad \epsilon = 3,3 \text{ } \%,$$

ed essendo di cm^2 53,0 l'area del diagramma, il lavoro unitario di deformazione ⁽¹⁾ ha il valore

$$\lambda = 0,421 \text{ tcm./cm}^3.$$

Il diagramma 2 fu ottenuto avendo assoggettato precedentemente il filo a 25 alternative di sforzo oscillanti fra 0 e 64 Kg./mm^2 ; se ne ricava:

$$\sigma = 158 \text{ Kg./mm}^2, \quad \epsilon = 2,7 \text{ } \%, \quad \lambda = 0,338 \text{ tcm./cm}^3.$$

La prova durò complessivamente 5'.

Si ebbe il diagramma 3 dopo aver sottoposto il filo a 25 alternative di sforzo oscillanti fra 0 ed 83 Kg./mm^2 ; da esso si deduce:

$$\sigma = 158 \text{ Kg./mm}^2, \quad \epsilon = 2 \text{ } \%, \quad \lambda = 0,238 \text{ tcm./cm}^3.$$

⁽¹⁾ La sezione trasversale del filo è di mm^2 3,14 pari a cm^2 0,0314. Il volume del tratto di filo su cui è preso il diagramma è

$$0,0314 \times 31 = \text{cm}^3 \text{ } 0,97.$$

Detta F l'area del diagramma in cm^2 , il lavoro di deformazione per cm^3 espresso in tcm., avuto riguardo alle scale del diagramma, viene espresso da

$$\lambda = \frac{0,077 \times 0,1}{0,97} F = 0,00794 F.$$

La durata della prova fu la stessa.

Finalmente il diagramma 4 fu ottenuto dopo 26 ripetizioni di sforzo da 0 a 153 Kg./mm^2 ; se ne deduce:

$$\sigma = 160 \text{ Kg./mm}^2, \quad \epsilon = 1,0 \text{ } \%, \quad \lambda = 0,095 \text{ } \text{cm./cm}^3.$$

L'esperienza venne condotta colla stessa velocità.

L'incrudimento del materiale è manifesto; l'allungamento è ridotto a meno di $\frac{1}{3}$, il lavoro di deformazione a meno di $\frac{1}{4}$ dei valori primitivi.

Da queste esperienze risulta che il filo d'acciaio lucido, come già fu detto, è, più di quello zincato, suscettibile ad incrudire colla ripetizione dello sforzo. Già uno sforzo relativamente moderato può produrre qualche effetto in questo senso, come fa vedere il 2° diagramma.

Sarebbe quindi consigliabile specialmente per le funi delle funicolari, per le quali può eventualmente, per false manovre, la sollecitazione sorpassare anche notevolmente quella di calcolo, adottare un materiale dotato di maggiore plasticità.

Finalmente nella fig. 12 abbiamo riportato i diagrammi relativi ad una fune di filo d'acciaio lucido, formata di 6 trefoli avvolti attorno ad un'anima di canapa; ogni trefolo risulta di 5 fili d'acciaio lucido di mm. 2,10 di diametro, avvolti attorno ad un filo di ferro ricotto di mm. 1,40 di diametro. La sezione complessiva resistente dei fili d'acciaio è di mm^2 104, la resistenza offerta dai fili di ferro ricotto può essere trascurata. Il diametro del cavo è di mm. 17. La linea *amn* rappresenta il diagramma di deformazione ottenuto assoggettando il cavo a sforzo gradatamente crescente dal valor iniziale di 2^t fino alla rottura avvenuta sotto un carico totale di 15^t,75; risulta (1):

$$\sigma = 151 \text{ Kg./mm}^2, \quad \epsilon = 3,3 \text{ } \%, \quad \lambda = 3,19 \text{ } \text{Kgm./cm}^3.$$

La linea *ar* è il diagramma avuto dopo averé assoggettata la fune a 20 sollecitazioni ripetute oscillanti da 2^t a 10^t, e ad altre 10 consecutive varianti da 2^t a 13^t; se ne deduce:

$$\sigma = 151 \text{ Kg./mm}^2, \quad \epsilon = 1 \text{ } \%, \quad \lambda = 0,85 \text{ } \text{Kgm./cm}^3.$$

L'incrudimento del materiale è anche qui manifesto.

Torino. 12 Giugno 1908.

(1) Detta *F* l'area in cm^2 del diagramma di deformazione, le cui ordinate rappresentano già gli sforzi unitari e le ascisse gli allungamenti unitari, il lavoro unitario di deformazione in Kgm. per cm^3 viene dato da

$$\lambda = \frac{2000 \times 0,005}{100} F = 0,1 F.$$

Tabella 2^a.

N. d'ordine	PROVENIENZA	Circonferenza dichiarata in pollici	COMPOSIZIONE			DIAMETRO		Sezione metallica mm ²	Carico di rottura		Allungamento 0/10 misurato su 50 cm.	Osservazioni
			Trefoli	Anime	Fili	della fune	del filo		Totale	per mm ²		
			n°	n°	n°	mm.	mm.		t.	kg.		

Cavi di acciaio flessibili.

1	Y	2"	6	7	72	17	1,04	61	9,30	152	6	Rottura di 1 trefolo fuori attacchi
2	"	2" 1/2	"	"	"	20,2	1,40	111	15,00	135	6,2	" " " "
3	"	3"	"	"	"	25	1,68	160	22,60	141	6,2	" 1 " ed altri fili "
4	"	4" 1/2	"	"	"	37	2,50	354	53,90	152	7,2	" 3 " fuori attacchi
5	"	5" 1/2	"	"	144	44,5	2,50	707	110,40	156	7,2	Esperienza su di un trefolo
6	"	6" 1/2	"	"	180	52,5	2,50	884	136,20	154	6,3	" " "

Cavi d'acciaio flessibili nichelati.

1	Z	1"	6	1	222	8	0,36	22	4,00	182	3	Rottura di 4 trefoli fuori attacchi	
2	"	1" 1/2	"	"	"	12	0,58	58	8,22	142	2,6	" completa in un attacco	
3	"	2"	"	"	"	16	0,75	98	15,90	162	3,3	" 1 tref. ed altri fili fuori att.	
4	"	2" 1/2	"	"	"	21	0,98	166	27,70	167	2,6	" 2 " " "	
5	"	4" 1/2	"	"	7	360	36	1,32	493	80,00	162	2	S'inizia la rottura, si arresta l'esper.
6	"	5" 1/2	"	"	1	360	44,5	1,60	724	141,60	196	3,6	Esperienza su di un trefolo

NB. Nel cavo Z da 4" 1/2 ogni trefolo è composto di un'anima di juta e quattro rivestimenti di fili d'acciaio, il 1° di 6, il 2° di 12, il 3° di 18 ed il 4° di 24 fili. Il rapporto fra il diametro del cavo e quello del filo è 27.

La formazione del cavo Z da 5" 1/2 è uguale alla precedente, salvo che l'anima del trefolo anzi che di juta è di ferro ricotto.

Riguardo alla rottura del 2° cavo Z si ripeta quanto è stato detto nella tabella precedente.

Tabella 3.

N. d'ordine	PROVENIENZA	Circonferenza del cavo cm.	COMPOSIZIONE			DIAMETRO		Sezione metallica mm ²	Carico di rottura		Allungamento % misurato su 50 cm.	Osservazioni
			Trefoli n°	Anime n°	Fili n°	della fune mm.	del filo mm.		Totale t.	per mm ² kg.		
1	W	12	6	7	108 756	38	1,80 0,60	486	70,60	145	7,2	S'inizia la rottura. Ogni trefolo è composto di un'anima di canapa di mm. 1,8 con due rivestimenti di trefolini a 7 fili di mm. 0,6 il filo: il primo rivestimento è di 6 trefolini, il secondo di 12; compie il trefolo un rivestimento esterno di 18 fili di mm. 1,8. 3 × 0,6 = 1,8 = diametro trefolino. 5 × 1,8 = 9 = " trefolo senza } rivestimento esterno. 9 + 2 × 1,8 = 12,6 = diam. tref. compl. 3 × 12,6 = 37,8 = " cavo.
2	"	9	"	"	"	29	1,35 0,45	275	43,90	160	5	Rottura di 2 trefoli fuori teste. Formazione del cavo eguale alla precedente.
3	"	6,35	5	6	75	20	1,25	92	13,40	146	2,4	Rottura di 3 trefoli in un attacco. Cavo da rimorchio a trefoli piatti.
4	"	6,9	10	1	100	22	1,50	177	22,00	124	9	Rottura di 2 trefoli fuori teste. Cavo antigiratorio a trefoli piatti. L'anima di canapa è rivestita prima da 4 trefoli piatti e poi da altri 6.
5	"	6,35	5	1	135	20	1,15	140	18,90	135	5,6	Rottura di un trefolo fuori teste. Cavo per verricelli a trefoli piatti. Ogni trefolo presenta un'anima di ferro piatto con due rivestimenti, il primo di 11 fili ed il secondo di 16.

NB. Per il terzo saggio l'allungamento di rottura e forse di qualche poco anche la resistenza sono inferiori, in causa dell'avvenuta rottura, a quanto può offrire il cavo.

N° d'ordine	QUALITÀ	COMPOSIZIONE		DIAMETRO		Sezione del cavo mm²	Peso per m. corr. Kg.	Carico di	
		lignoli	trefoli	cavo	lignolo			totale	unità
		n.	n.	mm.	mm.			t.	Kg./n
	1	2	3	4	5	6	7	8	9
1	Cavo bianco di uso comune .	3	63	13	6,5	100	0,125	1,32	13.
2	" " "	"	54	15	7,5	132	0,178	1,85	14.
3	" " "	"	63	18	9	191	0,235	2,66	13
4	" " "	"	117	38	19	851	1,150	10,00	11
5	" " "	"	333	60	30	2121	2,84	18,00	8,
6	Cavo catramato di uso comune	"	55	19	9,5	213	0,328	2,50	11
7	" " "	"	132	36,5	18,2	785	1,151	11,00	14
8	" " "	"	93	36	18	763	1,102	5,64	7.
9	Cavo bianco a ralinga . . .	"	63	14,3	7,1	120	0,162	2,24	18
10	" catramato " . . .	"	108	34	17,0	681	0,911	10,60	13
11	Cavo bianco fanfarino . . .	"	213	50	25	1473	2,135	22,70	11
12	Cavo catramato 2° taglio . .	"	69	25	12,5	491	0,566	3,00	6
13	" " "	"	117	34	17	681	0,951	6,40	9
14	" " gherlino .	9	225	50	25	1104	2,042	13,00	1

Inquadratura dei rottura		Modulo di elasti- cità del cavo	Lavoro unitario di defor- mazione del cavo	MODO DI ROTTURA		
dei lignoli	dei lignoli			del cavo	dei lignoli	
1	2	Kg/cm ²	Kgm/cm ³	16	17	
1,7	{ 5,3 5,7 7,0	5200	0,52	1 lignolo fuori attacchi	quasi completa fuori attacchi	
	" " "				" " "	
	" " "				" " "	
1,0	{ 5,8 6,0 6,2	5840	0,57	" " "	2 trefoli fuori attacchi	
	" " "				" " "	
	" " "				" " "	
1,2	{ 5,3 5,3 5,0	5490	0,60	" " "	10 " " "	
	9 " " "					
	20 " " "					
1,2	{ 4,0 3,7 4,0	4890	0,45	" " "	22 " " "	
	22 " " "					
	21 " " "					
1,0	{ 4,0 6,0 4,7	4250	0,38	1 lignolo ed altri trefoli fuori attacchi	19 " " "	
	26 " " "					
	26 " " "					
1,7	{ 4,0 3,8 4,0	5970	0,50	1 lignolo fuori attacchi	molte " " "	
	" " "					
	" " "					
1,6	{ 3,7 3,0 3,0	5510	0,40	" " "	13 " " "	
	19 " " "					
	26 " " "					
1,4	{ 4,0 3,0 4,0	4590	0,47	" " "	12 " " "	
	12 " " "					
	6 " " "					
1,0	{ 3,5 4,0 5,0	5600	0,68	quasi completa " "	4 " " "	
	4 " " "					
	5 " " "					
1,9	{ 4,0 4,7 4,7	4900	0,47	1 lignolo presso un attacco	9 " " "	
	12 " " "					
	21 " " "					
1,2	{ 4,0 4,0 4,0	3400	—	" fuori attacchi	33 " " "	
	43 " " "					
	50 " " "					
1,4	{ 4,5 4,8 5,1	2830	0,30	quasi compl. presso un attacco	5 " " "	
	3 " " "					
	7 " " "					
1,5	{ 5,0 6,0 5,0	2900	0,47	1 lignolo fuori attacchi	12 " " "	
	32 " " "					
	19 " " "					
1,0	{ 7,3 8,0 8,3	4380	—	2 lignoli " "	1 lignolo " "	
	" " "					
	" " "					

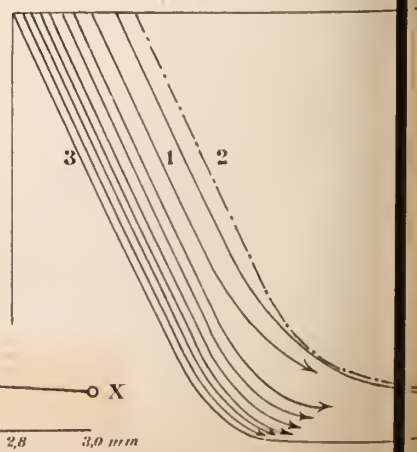
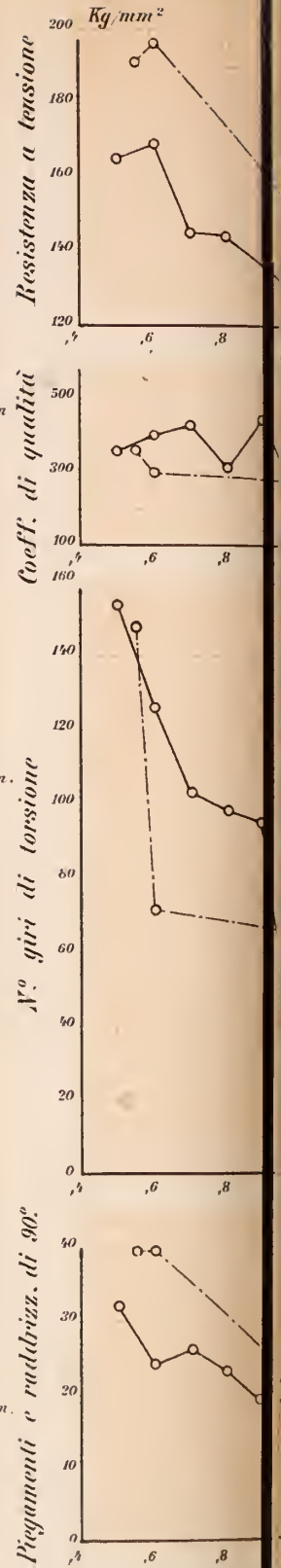
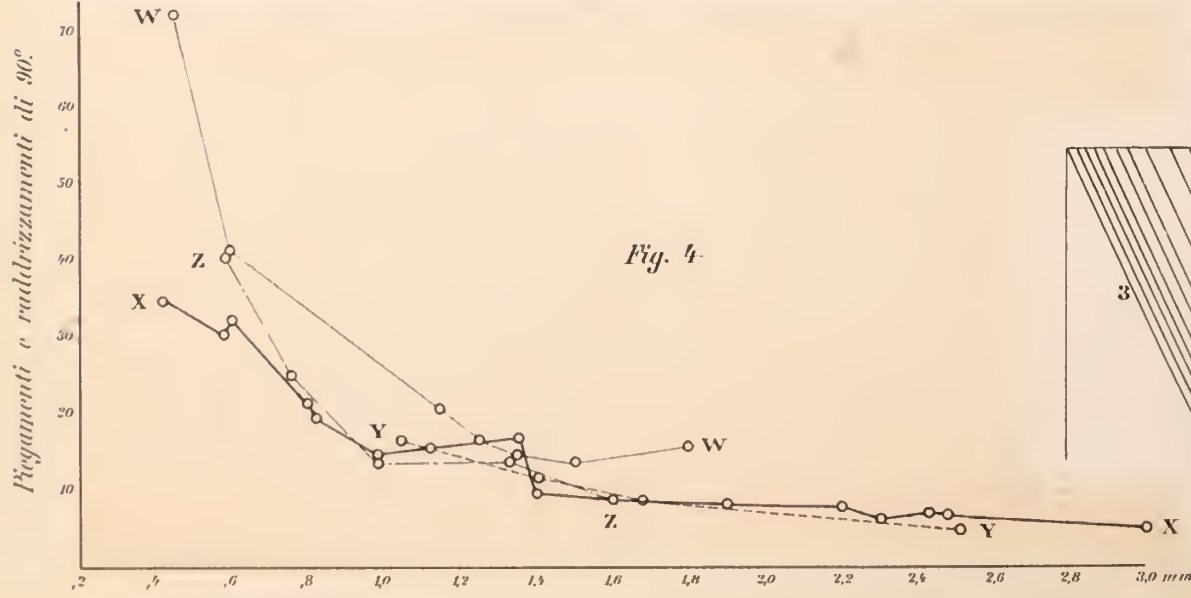
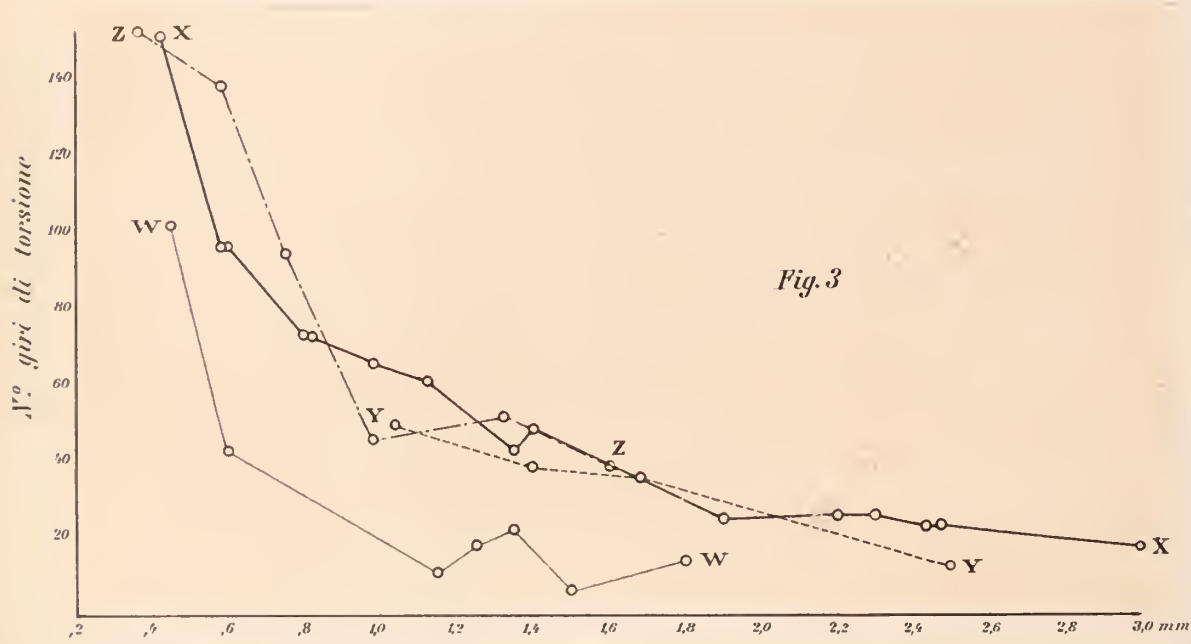
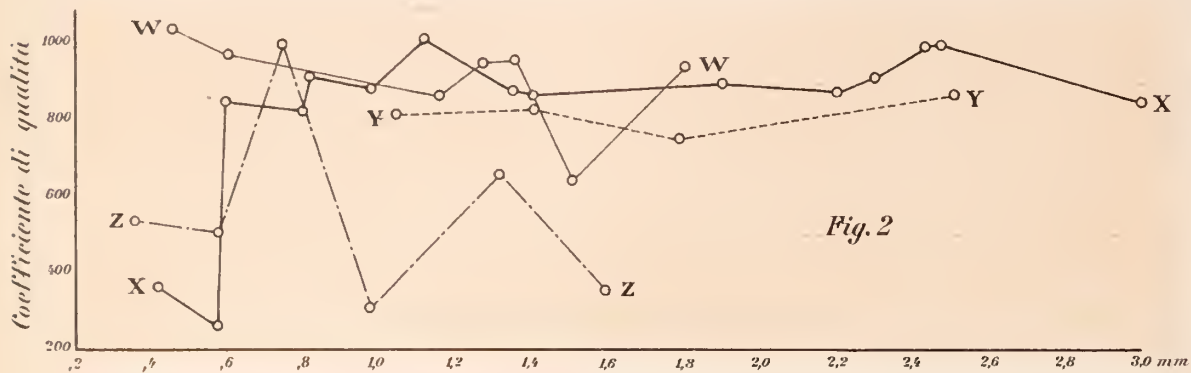
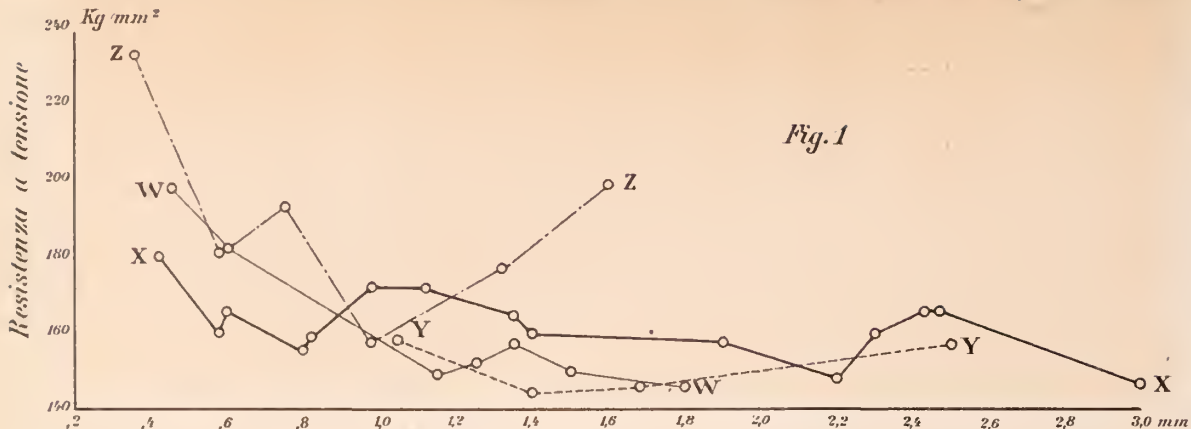

Fig. 7

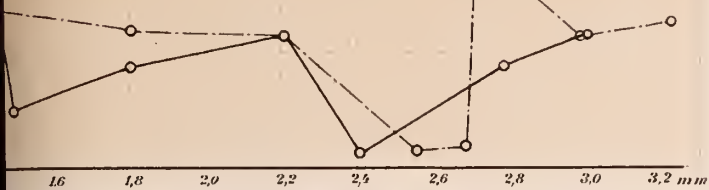

Fig. 8

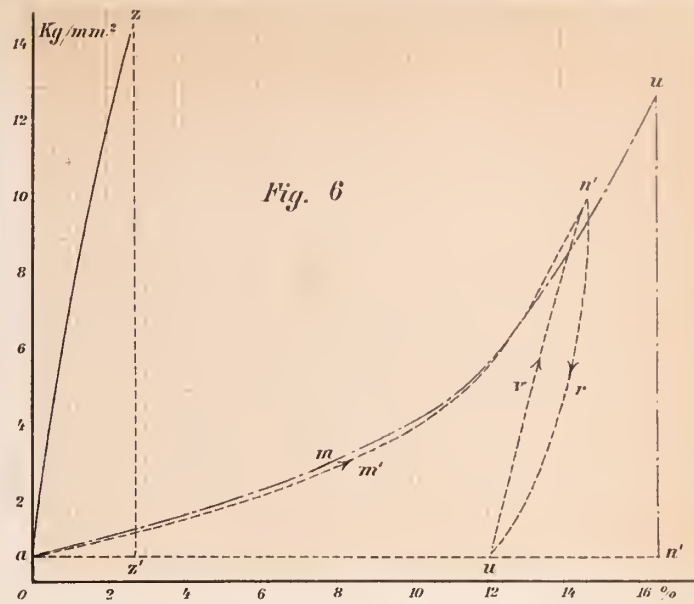
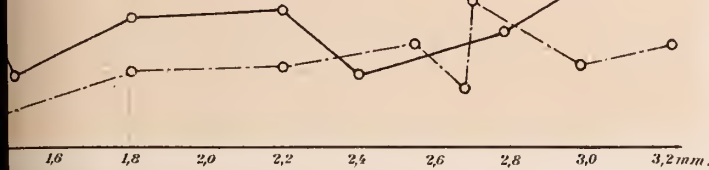
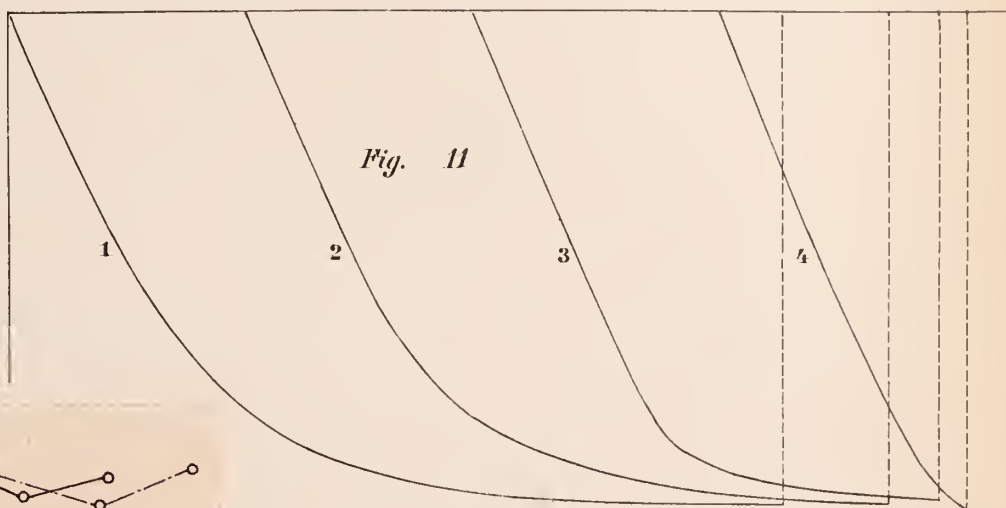
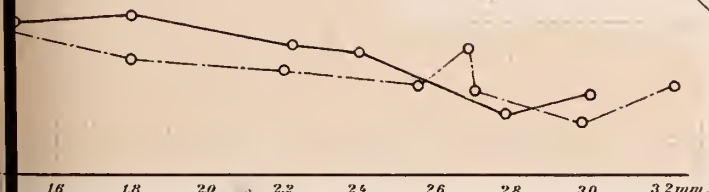
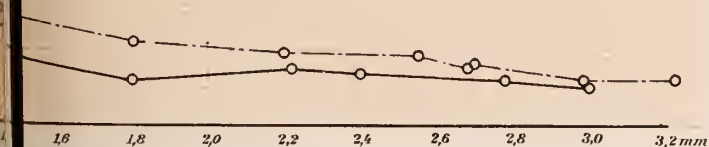

Fig. 9



Scala delle ordinate 1^{mm} Kg. 7,7
Gli allungamenti sono dieci volte
il vero, e misurati su 310 mm.

Fig. 10



Scala delle ordinate 1^{mm} Kg. 7,7
Gli allungamenti sono dieci volte
il vero, e misurati su 310 mm.

Fig. 5

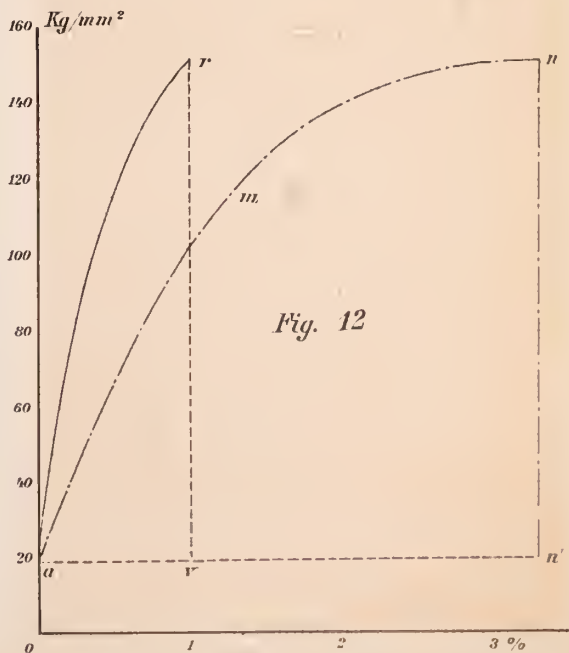
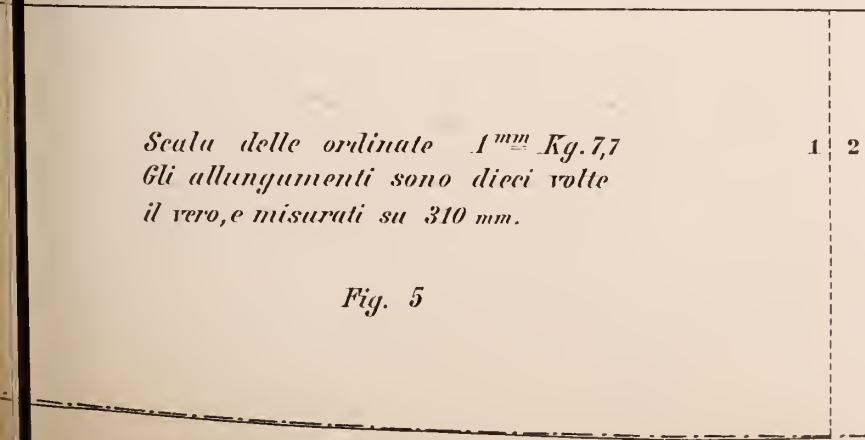

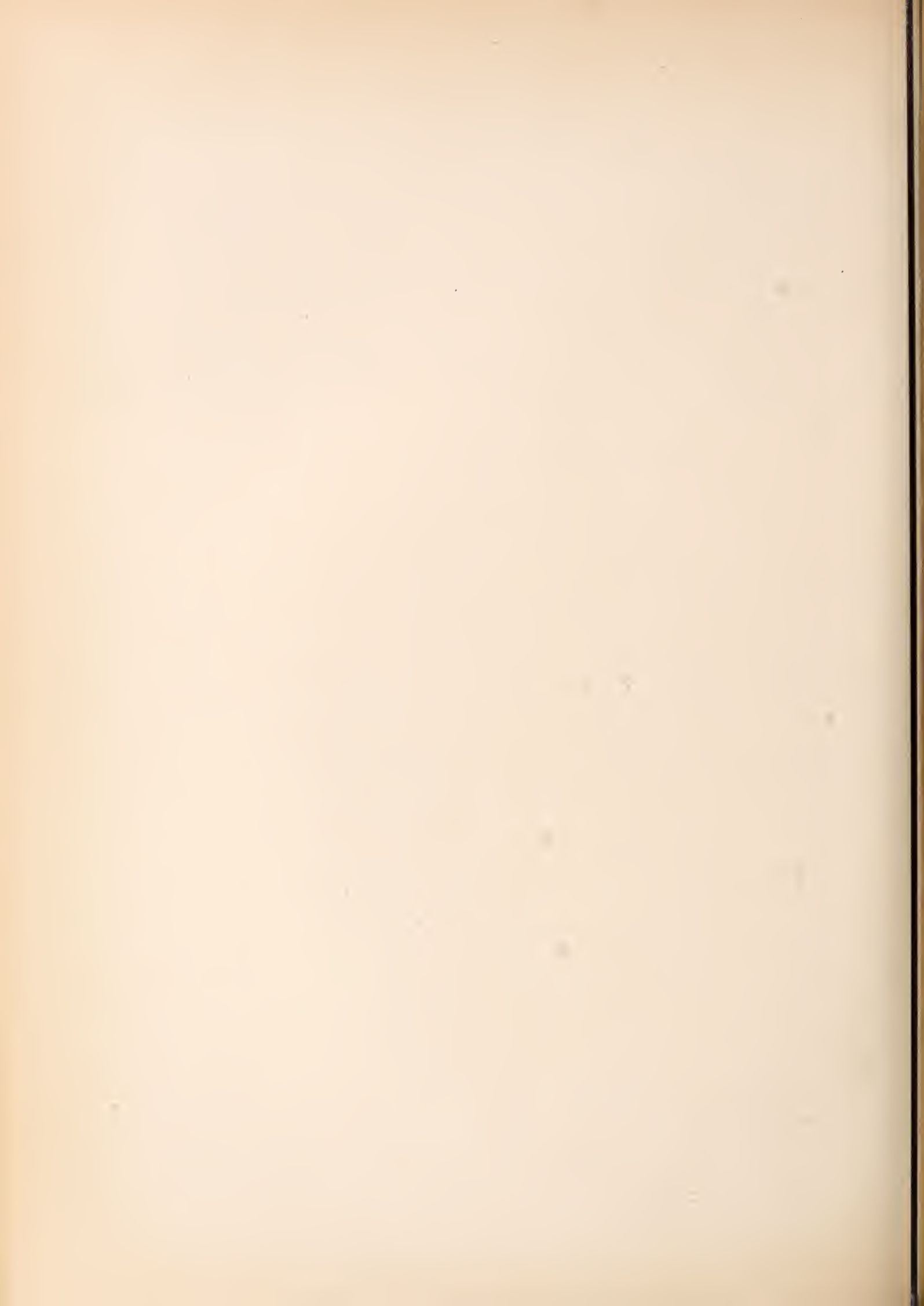

DETERMINAZIONE DELLA LATITUDINE

DELLA

SPECOLA GEODETICA DELLA R. UNIVERSITÀ DI TORINO

MEMORIA

DEL

Dr. CESARE AIMONETTI

Approvata nell'adunanza del 14 Giugno 1908.

La specola geodetica della R. Università di Torino fu costruita nell'anno 1906, per cura del Ch.^{mo} Prof. N. Jadanza, Direttore del Gabinetto di Geodesia, per servire alle esercitazioni pratiche degli allievi del corso di Geodesia, nonchè per eventuali ricerche scientifiche.

Essa consiste in un terrazzino edificato sulla parte più alta dell'edificio, sovrastante al Gabinetto: al centro di esso si eleva un solido pilastrino circolare, che poggia sul muro maestro, ed è completamente isolato dal pavimento del terrazzino stesso. Sulla faccia superiore, coperta da una lastra di marmo, è impiombato un pezzo cilindrico di bronzo avente disegnata una serie di cerchi concentrici, il cui centro comune rappresenta il centro o punto trigonometrico, al quale si dovranno riferire tutte le misure. Invitato dall'Ill.^{mo} Sig. Prof. Jadanza a determinarne astronomicamente la latitudine, rendo conto in questa memoria delle operazioni eseguite e dei risultati ottenuti. Nella prima parte di essa è contenuta la descrizione e lo studio dell'istrumento adoperato; nella seconda è indicato il metodo seguito nell'eseguire tale determinazione e sono registrati i risultati ottenuti nelle osservazioni.

Sento frattanto il dovere di ringraziare vivamente il Ch.^{mo} Prof. Jadanza, che, oltre ad essermi stato di aiuto col suo consiglio, mise a mia disposizione tutto quanto mi potesse occorrere nell'esecuzione del mio lavoro.

I.

Descrizione e studio dell'istrumento.

L'istrumento adoperato fu un teodolite reiteratore a cannocchiale diritto, eccentrico, costruito nel 1896 da Repsold di Amburgo (V. Tavola). I due cerchi, quello orizzontale del diametro di 26 cm., e quello verticale del diametro di cm. 24, sono graduati nel senso contrario al movimento delle sfere dell'orologio, sono divisi di 4'

in 4', e si leggono ciascuno con una coppia di microscopi micrometrici, diametralmente opposti, i quali danno direttamente i 2''.

Perciò nel campo di ciascun microscopio sporge dal basso un pettine munito di cinque denti (V. Tavola), comprendenti quattro intagli che corrispondono a due divisioni del lembo; sicchè ognuno di essi equivale a 2'. I due fili paralleli, mobili per mezzo della vite micrometrica, percorrono, ad ogni giro di essa, l'intervallo compreso tra due denti consecutivi; e siccome la rotella graduata della vite micrometrica è divisa in 60 parti, ciascuna di queste corrisponde a 2''.

Il metodo di lettura è molto semplice: fissato uno dei denti del pettine, per esempio, il dente di mezzo, come indice dell'istrumento, si farà sul circolo graduato la lettura dei gradi e delle quaterne di primi che corrispondono alla divisione che precede l'indice: indi, portati i fili del micrometro a comprendere detta divisione, si leggeranno due primi se oltre tale divisione sporge un dente del pettine, indi sulla rotella i doppi secondi. Praticamente conviene leggere i denti del pettine come equivalenti ad 1' ed ogni divisione della rotella ad 1''. In tal caso la somma delle due letture così fatte ai due microscopi opposti, ne dà direttamente la media.

Il cannocchiale è fissato ad un'estremità dell'asse di rotazione, ed è equilibrato da un contrappeso fissato all'altra estremità. Ha l'obbiettivo dell'apertura di mm. 60 e di lunghezza focale cm. 48. È munito di tre oculari dritti, e di un oculare spezzato, a cui si possono adattare i tre oculari dritti. A diversi oculari corrispondono i seguenti ingrandimenti, determinati con un dinametro di Simms, ed ottenuti facendo il rapporto fra il diametro utile dell'obbiettivo e quello dell'anello oculare, quando il cannocchiale è in condizione telescopica:

Oculare dritto	1°	Ingrandimento	36 circa
"	"	2°	50 "
"	"	3°	72 "
"	spezzato	1°	42 "
"	"	2°	61 "
"	"	3°	88 "

Durante le osservazioni si adoperò sempre l'oculare spezzato n° 2, corrispondente all'ingrandimento 61, essendosi notato che coll'oculare 3 venivano anche ingranditi molto i fili del reticolo e quindi pareva meno sicura la collimazione.

Il reticolo è formato da 9 fili verticali fissi, di cui tre centrali vicini e sei laterali distribuiti simmetricamente tre per parte, e distanti di circa 3' 15'' l'uno dall'altro; da un filo verticale mobile con vite micrometrica, la quale ha il tamburo graduato diviso in 100 parti, di cui ognuna corrisponde a circa 0'',9; di una coppia di fili orizzontali paralleli, distanti fra di loro di 29'',4. Il reticolo può girare attorno al suo asse di 90°, in modo da poter disporre orizzontalmente i fili verticali. Il campo del cannocchiale nelle osservazioni notturne può essere illuminato da una lampadina ad olio situata all'altra estremità dell'asse, a sufficiente distanza perchè il calore emesso non produca delle ineguali dilatazioni nelle differenti parti dell'istrumento.

L'istrumento è fornito di due livelle a serbatoio, protette contro le brusche variazioni di temperatura da un manicotto di vetro: una mobile, che può rimanere appoggiata sui perni dell'asse di rotazione durante le osservazioni; l'altra fissa, parallela al circolo verticale, detta livella zenitale, o di spia. Sono entrambe graduate collo zero ad un estremo; la graduazione comprende 60 divisioni, che corrispondono alla lunghezza complessiva di mm. 108; sicchè ogni divisione è lunga mm. 1,8. Il valore angolare di 1^p fu determinato per ciascuna livella mediante differenti serie di osservazioni fatte coll'esaminatore Bamberg del Gabinetto di Geodesia (1), e si trovarono i seguenti risultati:

Livella mobile:	1 ^a serie:	$1^p = 1'',088 \pm 0'',010$
"	"	2 ^a " $1^p = 1'',223 \pm 0'',011$
"	"	medio: $1^p = 1'',156 \pm 0'',011$
Livella zenitale:	1 ^a serie:	$1^p = 1'',107 \pm 0'',012$
"	"	2 ^a " $1^p = 1'',163 \pm 0'',017$
"	"	3 ^a " $1^p = 1'',119 \pm 0'',013$
"	"	4 ^a " $1^p = 1'',103 \pm 0'',019$
"	"	medio: $1^p = 1'',123 \pm 0'',015$

Per leggere i circoli graduati nelle osservazioni notturne si adattarono di fianco ai microscopi, per mezzo di leggerissime morsette, delle lampadine elettriche azionate da un accumulatore.

Siccome la graduazione del circolo verticale procede nel senso contrario a quello del movimento degli indici dell'orologio, ed il sistema dei microscopi è fisso, mentre il circolo è girevole col cannocchiale; se si indicano con D ed S le letture fatte collimando all'oggetto col teodolite nelle posizioni destra e sinistra; con $p, q; p', q'$ le letture rispettivamente fatte agli estremi della bolla della livella zenitale, m la lettura corrispondente al punto medio della graduazione della livella (30), k'' il valore angolare di una sua parte, Z lo zenit strumentale (posizione dello zenit), e z la distanza zenitale, le letture corrette della inclinazione della livella saranno:

$$D' = D + \left(\frac{p+q}{2} - m \right) k''$$

$$S' = S + \left(\frac{p'+q'}{2} - m \right) k''$$

e quindi:

$$z = \frac{S' - D'}{2}; \quad \text{e} \quad Z = \frac{S' + D'}{2}.$$

Dovendosi adoperare tale istrumento alla misura di distanze zenitali, renderò in questa memoria conto delle osservazioni fatte per studiare le parti di esso che hanno speciale importanza per tale misura, cioè: la livella zenitale, i microscopi annessi al circolo verticale, e il circolo verticale.

(1) Cfr. C. AIMONETTI, *Un esaminatore di livello*, "Atti della R. Acc. delle Scienze di Torino", vol. XXXVII.

Esame della livella zenitale.

Per eseguire questo esame, collocai la livella sui due sostegni appositi sul banco dell'esaminatore delle livelle Bamberg: indi, dopo aver disposto allo zero la vite micrometrica dell'esaminatore, portava un estremo della bolla allo zero della propria graduazione, poscia facevo girare la vite micrometrica dell'esaminatore di 5 in 5 parti, leggendo ad ogni volta la posizione degli estremi della bolla a e b quando essa era ridotta al riposo, procedendo così per tutta la graduazione della livella. Da queste letture si dedussero gli spostamenti del centro della bolla corrispondenti a 5^p della vite dell'esaminatore, e tenendo conto del valore angolare di una parte di esso, e degli errori periodici della vite, si ricavarono i valori angolari di 1^p della livella.

Nella seguente tabella sono riepilogati i risultati ottenuti in una prima serie di osservazioni:

Temperatura 12°,4. Lunghezza della bolla 26^p circa.

Letture sull'esaminatore	Letture corrette	Intervallo		Letture della bolla		$\frac{a+b}{2}$	Spostamento del centro della bolla	Valore angolare di 1 ^p
		in parti	in secondi	a	b			
0	0,6			0,0	26,9	13,45		
		4 ^p ,9	4'',9666				4 ^p ,65	1'',0681
5	5,5			4,6	31,6	18,10		
		4,8	4,8653				3,85	1,2637
10	10,3			8,5	35,4	21,95		
		4,7	4,7639				5,10	0,9341
15	15,0			13,6	40,5	27,05		
		4,7	4,7639				3,60	1,3233
20	19,7			17,2	44,1	30,65		
		4,7	4,7639				5,10	0,9341
25	24,4			22,3	49,2	35,75		
		4,8	4,8653				4,20	1,1584
30	29,2			26,5	53,4	39,95		
		5,0	5,0680				5,00	1,0136
35	34,2			31,5	58,4	44,95		

Quantunque si fosse tenuto conto in questa serie dell'errore periodico della vite dell'esaminatore, si è cercato di utilizzare nell'esame della livella un giro completo della vite di esso, riportando alla fine di ogni serie l'estremo della bolla allo 0, per mezzo della vite del basamento dell'esaminatore, che trovasi al disotto della vite micrometrica, e ricominciando l'esame della livella procedendo come nella serie precedente.

Si fecero così quattro serie di determinazioni girando la vite in un senso, ed altre quattro serie girando la vite in senso contrario. Si ottennero 56 valori di una parte della livella, dei quali si ottenne come valore medio:

$$1^p = 1'',107 \pm 0'',012.$$

Volendo esaminare se il valore angolare variasse da un punto all'altro della graduazione, si raggrupparono i valori ottenuti in corrispondenza delle diverse regioni della livella: i risultati ottenuti, dei quali ciascuno è la media dei valori ottenuti nelle otto serie, sono registrati nella seguente tabella:

Letture media del centro della bolla	Valore angolare medio	Scostamenti dalla media
16,40	1",0791	+ 0",0282
20,71	1 ,1521	- 0 ,0448
25,11	1 ,0784	+ 0 ,0289
29,85	1 ,0671	+ 0 ,0402
34,00	1 ,1094	- 0 ,0021
38,91	1 ,1302	- 0 ,0229
43,40	1 ,1351	- 0 ,0278
	Media 1",1073	

Gli scostamenti dalla media sono di molto inferiori agli errori di osservazione; inoltre dal modo col quale variano si può ritenere che essi siano da considerarsi come dovuti ad errori puramente accidentali; per cui si può ritenere il valore angolare di una parte della livella come costante, ed uguale al valore medio:

$$1'',107 \pm 0'',012.$$

Altre determinazioni si fecero in seguito, sia operando a temperature differenti, sia dando alla bolla lunghezze un po' minori: in tutte si riscontrano risultati analoghi, cioè che il valore angolare si mantiene sensibilmente costante per tutte le posizioni della bolla; onde si è creduto superfluo il cercare di esprimerne il valore di 1^p in funzione della lettura degli estremi di essa, e si è assunto come valore di 1 parte la media dei risultati ottenuti in ciascuna serie. Tali medie sono registrate nel seguente specchio:

Determinazione	Temperatura	Lunghezza della bolla	Valore angolare di 1 ^p
1 ^a	12°	26 ^p	1",107 ± 0",012
2 ^a	15°	26	1 ,163 ± 0 ,017
3 ^a	15°	20	1 ,119 ± 0 ,013
4 ^a	13°	22	1 ,103 ± 0 ,019

Essendo tali valori abbastanza concordanti, se ne prese la media, e si assunse quindi come valore definitivo per la livella zenitale:

$$1^p = 1'',123 \pm 0,013.$$

Studio dei microscopi per la lettura del circolo verticale.

Per distinguere l'uno dall'altro i due microscopi, indico con *A* quello situato verso l'osservatore nella posizione destra dell'istrumento, e con *B* quello che trovasi verso l'oggetto.

Dapprima determinai l'error medio di una lettura per ciascuno dei due microscopi: il che ottenni portando per 20 volte consecutive i due fili del micrometro a comprendere la medesima divisione del circolo graduato, e leggendo ad ogni volta il tamburo del micrometro: fatta la media delle 20 letture, e calcolati gli scostamenti δ delle singole letture dalla media, dedussi l'error medio *m* di ogni lettura colla nota formola:

$$m = \sqrt{\frac{[\delta\delta]}{n-1}}$$

I risultati ottenuti furono:

Microscopio A:	1 ^a determinazione	<i>m</i> =	0 ^p ,26
	2 ^a	"	<i>m</i> = 0 ^p ,27
B:	1 ^a	"	<i>m</i> = 0 ^p ,24
	2 ^a	"	<i>m</i> = 0 ^p ,22

onde si può ritenere come error medio di una lettura fatta ad uno qualunque dei due microscopi:

$$m_p = 0^p,25.$$

Cercai quindi se le viti micrometriche dei due microscopi fossero affette da errori periodici o progressivi. Il metodo generalmente seguito in simili ricerche, consiste nel misurare un medesimo intervallo mediante il micrometro, in punti uniformemente distribuiti sulla rotella, e nei differenti passi della vite. Dall'esame degli scostamenti delle singole misure della media, si può dedurre se esistono o no i due errori suaccennati; e considerando tali scostamenti come errori, ricavarne qualche formola che possa esprimere la correzione da farsi ad ogni lettura.

Come intervallo costante da misurare, adottai la distanza tra i due fili del reticolo di ciascun microscopio, e stabilii di determinarlo portando i due fili a collimare successivamente ad una medesima divisione del cerchio, e facendo la differenza fra le due letture fatte sulla rotella. A tale scopo trovai più sicuro di portare i due fili a collimare successivamente ad una piccola macchia sulla graduazione, in forma di un piccolissimo circoletto nero, essendo le divisioni del cerchio un poco grosse per poter essere collimate con sicurezza con un filo solo. Nella seguente tavola sono riportati i risultati delle misure di detto intervallo, fatte 15 volte in 15 differenti parti del tamburo uniformemente distribuite, cioè spostando ad ogni misura la rotella graduata di 4 parti. Ognuno dei valori registrati per ciascun intervallo è la media di quattro misure, e queste si estesero ai 4 giri della vite micrometrica corrispondenti allo spostamento dei fili dal primo all'ultimo dente del pettine situato nel campo di ciascun microscopio. Accanto ai singoli valori sono registrati anche i relativi scostamenti dalla media.

Microscopio A.

GIRO 1°		GIRO 2°		GIRO 3°		GIRO 4°	
Intervallo	δ	Intervallo	δ	Intervallo	δ	Intervallo	δ
26 ^p ,58	+ 0 ^p ,08	26 ^p ,72	+ 0 ^p ,07	26 ^p ,87	- 0 ^p ,10	26 ^p ,85	+ 0 ^p ,02
26,70	- 0,04	27,13	- 0,34	26,60	+ 0,17	27,05	- 0,18
26,57	+ 0,09	26,85	- 0,06	26,70	+ 0,07	26,97	- 0,10
26,65	+ 0,01	26,65	+ 0,14	26,83	- 0,06	27,28	- 0,41
26,38	+ 0,28	26,93	- 0,14	27,15	- 0,38	26,73	+ 0,14
26,60	+ 0,06	26,52	+ 0,27	26,90	- 0,13	27,03	- 0,16
26,55	+ 0,11	26,85	- 0,06	26,40	+ 0,37	26,67	+ 0,20
26,58	+ 0,08	26,68	+ 0,11	26,75	+ 0,02	26,60	+ 0,27
26,48	+ 0,18	26,55	+ 0,24	26,60	+ 0,17	27,18	- 0,31
26,70	- 0,04	27,10	- 0,31	26,85	- 0,08	26,93	- 0,06
26,92	- 0,26	26,95	- 0,16	26,85	- 0,08	26,70	+ 0,17
26,55	+ 0,11	26,77	+ 0,02	26,75	+ 0,02	26,70	+ 0,17
26,67	- 0,01	26,85	- 0,06	26,88	- 0,11	26,75	+ 0,12
26,98	- 0,32	26,85	- 0,06	26,65	+ 0,12	26,88	- 0,01
27,05	- 0,39	26,50	+ 0,29	26,75	+ 0,02	26,82	+ 0,05
Medie 26,66		26,79		26,77		26,87	

Microscopio B.

28 ^p ,02	- 0 ^p ,28	28 ^p ,00	- 0 ^p ,31	27 ^p ,62	+ 0 ^p ,07	27 ^p ,65	+ 0 ^p ,06
27,95	- 0,21	27,75	- 0,06	27,62	+ 0,07	27,67	+ 0,04
27,55	+ 0,19	27,87	- 0,18	27,75	- 0,06	27,30	+ 0,41
27,90	- 0,16	27,52	+ 0,17	27,78	- 0,09	27,95	- 0,24
27,65	+ 0,09	27,92	- 0,23	27,65	+ 0,04	27,40	+ 0,31
27,50	+ 0,24	27,40	+ 0,29	27,77	- 0,08	27,98	- 0,27
27,55	+ 0,19	27,45	+ 0,24	27,30	+ 0,39	27,53	+ 0,18
27,52	+ 0,22	27,80	- 0,11	27,58	+ 0,11	27,35	+ 0,36
28,03	- 0,29	27,38	+ 0,31	27,68	+ 0,01	27,85	- 0,14
27,83	- 0,11	27,95	- 0,26	27,93	- 0,24	27,82	- 0,11
28,00	- 0,26	27,37	+ 0,32	28,00	- 0,31	27,35	+ 0,36
27,62	+ 0,12	27,65	+ 0,04	27,40	+ 0,29	27,98	- 0,27
27,40	+ 0,34	27,65	+ 0,04	27,75	- 0,06	27,92	- 0,21
27,67	+ 0,07	27,75	- 0,06	27,58	+ 0,11	27,98	- 0,27
27,93	- 0,19	27,85	- 0,16	27,92	- 0,23	27,85	- 0,14
Medie 27,74		27,69		27,69		27,71	

Esaminando i valori di δ ottenuti tanto per il microscopio A, quanto per il microscopio B, si vede che essi hanno complessivamente il carattere di errori accidentali, quindi si può dire che entrambi i microscopi non presentano errori periodici: confrontando poi le medie ottenute per ciascuno dei 4 giri della vite micrometrica, si vede che non esiste nemmeno errore progressivo, essendo i quattro valori medi sensibilmente eguali.

in cui $n = 72$, risultarono:

$$\text{Microscopio A } \left\{ \begin{array}{l} \text{intervallo 1: } m = \pm 0,23 \\ \text{ " } 2: m = \pm 0,26 \\ \text{media } m = \pm 0,24 \end{array} \right.$$

$$\text{Microscopio B } \left\{ \begin{array}{l} \text{intervallo 1: } m = \pm 0,29 \\ \text{ " } 2: m = \pm 0,25 \\ \text{media } m = \pm 0,27. \end{array} \right.$$

Microscopio A.

Lembo	Intervallo 1	δ	Intervallo 2	δ	Lembo	Intervallo 1	δ	Intervallo 2	δ
	118 ^p +		118 ^p +			118 ^p +		118 ^p +	
0°	1 ^p ,76	+ 0,21	1 ^p ,84	+ 0,19	180°	2 ^p ,06	- 0,09	2 ^p ,20	- 0,17
5°	1,90	+ 0,07	1,90	+ 0,13	185°	1,90	+ 0,07	2,04	- 0,01
10°	1,93	+ 0,04	1,90	+ 0,13	190°	2,13	- 0,16	2,00	+ 0,03
15°	1,74	+ 0,23	2,10	- 0,07	195°	2,30	- 0,33	2,80	- 0,77
20°	1,64	+ 0,33	1,73	+ 0,30	200°	1,96	+ 0,01	2,07	- 0,04
25°	1,76	+ 0,21	2,04	- 0,01	205°	1,97	0	2,07	- 0,04
30°	2,60	- 0,63	1,87	+ 0,16	210°	2,10	- 0,13	2,00	+ 0,03
35°	2,07	- 0,10	1,70	+ 0,33	215°	1,93	+ 0,04	1,84	+ 0,19
40°	1,90	+ 0,07	2,37	- 0,34	220°	2,00	- 0,03	1,86	- 0,16
45°	2,20	- 0,23	1,60	+ 0,43	225°	1,73	+ 0,24	2,17	- 0,14
50°	2,30	- 0,33	1,90	+ 0,13	230°	2,04	- 0,07	1,83	+ 0,20
55°	1,74	+ 0,23	2,30	- 0,27	235°	1,97	0	2,06	- 0,03
60°	2,20	- 0,23	1,80	+ 0,23	240°	1,80	+ 0,17	1,84	+ 0,19
65°	1,73	+ 0,24	2,57	- 0,54	245°	2,14	- 0,17	1,80	+ 0,23
70°	1,77	+ 0,20	2,46	- 0,43	250°	1,90	+ 0,07	2,30	- 0,27
75°	1,77	+ 0,20	2,27	- 0,24	255°	2,00	- 0,03	2,23	- 0,20
80°	2,20	- 0,23	2,07	- 0,04	260°	1,80	+ 0,17	2,10	- 0,07
85°	2,23	- 0,26	2,23	- 0,20	265°	1,97	0	1,73	+ 0,30
90°	2,17	- 0,20	1,73	+ 0,30	270°	2,30	- 0,33	2,27	- 0,24
95°	1,70	+ 0,27	1,73	+ 0,30	275°	1,50	+ 0,47	2,20	- 0,17
100°	2,13	- 0,16	1,73	+ 0,30	280°	1,34	+ 0,63	2,36	- 0,33
105°	2,10	- 0,13	1,63	+ 0,40	285°	1,83	+ 0,14	1,93	+ 0,10
110°	1,90	+ 0,07	1,93	+ 0,10	290°	2,17	- 0,20	1,70	+ 0,33
115°	2,00	- 0,03	2,00	+ 0,03	295°	2,33	- 0,36	2,00	+ 0,03
120°	1,97	+ 0,00	2,33	- 0,30	300°	2,10	- 0,13	2,04	- 0,01
125°	2,00	- 0,03	2,17	- 0,14	305°	1,87	+ 0,10	2,16	- 0,13
130°	1,90	+ 0,07	1,67	+ 0,36	310°	2,30	- 0,33	1,80	+ 0,23
135°	1,80	+ 0,17	2,10	- 0,07	315°	2,30	- 0,33	1,90	+ 0,13
140°	1,43	+ 0,54	2,33	- 0,30	320°	2,20	- 0,23	1,80	+ 0,23
145°	1,73	+ 0,24	1,83	+ 0,20	325°	1,83	+ 0,14	2,10	- 0,07
150°	2,23	- 0,26	2,47	- 0,44	330°	1,80	+ 0,17	2,47	- 0,44
155°	1,70	+ 0,27	2,07	- 0,04	335°	1,96	+ 0,01	2,20	- 0,17
160°	1,90	+ 0,07	1,66	+ 0,37	340°	2,24	- 0,27	1,83	+ 0,20
165°	2,10	- 0,13	1,77	+ 0,26	345°	2,24	- 0,27	1,83	+ 0,20
170°	2,23	- 0,26	2,14	- 0,11	350°	1,94	+ 0,03	2,40	- 0,37
175°	2,00	- 0,03	2,37	- 0,34	355°	1,80	+ 0,17	1,80	+ 0,23
					Medie	1 ^p ,974		2 ^p ,028	

Osservando che ogni valore di detti intervalli è la media di tre misure, e che ognuna di queste risulta dalla differenza di due letture, si dedurrà l'error medio della graduazione m_g dalla relazione

$$m^2 = m_g^2 + \frac{2}{3} (m_p^2 + m_m^2)$$

ove m_p è l'error medio di una lettura, che, come si è visto, è di $\pm 0^p,25$, ed m_m l'error medio del microscopio.

Microscopio B.

Lembo	Intervallo 1	δ	Intervallo 2	δ	Lembo	Intervallo 1	δ	Intervallo 2	δ
	118 ^p +		118 ^p +			118 ^p +		118 ^p +	
0°	1 ^p ,43	+ 0,56	1 ^p ,94	+ 0,06	180°	2 ^p ,03	- 0,04	2 ^p ,27	- 0,27
5°	1,90	+ 0,09	2,03	- 0,03	185°	2,03	- 0,04	1,57	+ 0,43
10°	1,70	+ 0,29	1,94	+ 0,06	190°	2,04	- 0,05	1,63	+ 0,37
15°	1,96	+ 0,03	2,24	- 0,24	195°	1,17	+ 0,82	2,26	- 0,26
20°	2,30	- 0,31	1,90	+ 0,10	200°	1,74	+ 0,25	2,23	- 0,23
25°	1,90	+ 0,09	1,96	+ 0,04	205°	2,00	- 0,01	1,70	+ 0,30
30°	1,40	+ 0,59	1,83	+ 0,17	210°	2,07	- 0,08	1,87	+ 0,13
35°	2,30	- 0,31	1,93	+ 0,07	215°	1,73	+ 0,26	2,57	- 0,57
40°	2,24	- 0,25	1,96	+ 0,04	220°	2,50	- 0,51	1,84	+ 0,16
45°	2,07	- 0,08	2,00	0	225°	2,03	- 0,04	1,97	+ 0,03
50°	2,10	- 0,11	1,93	+ 0,07	230°	2,26	- 0,27	2,20	- 0,20
55°	2,10	- 0,11	2,00	0	235°	1,86	+ 0,13	1,84	+ 0,16
60°	2,30	- 0,31	2,23	- 0,23	240°	2,20	- 0,21	2,00	0
65°	2,06	- 0,07	2,10	- 0,10	245°	2,47	- 0,48	1,86	+ 0,14
70°	2,13	- 0,14	2,20	- 0,20	250°	1,24	+ 0,75	2,06	- 0,06
75°	2,16	- 0,17	2,50	- 0,50	255°	2,10	- 0,11	1,80	+ 0,20
80°	2,23	- 0,24	1,67	+ 0,33	260°	1,87	+ 0,12	1,93	+ 0,07
85°	2,40	- 0,41	1,80	+ 0,20	265°	1,74	+ 0,25	2,36	- 0,36
90°	2,10	- 0,11	1,57	+ 0,43	270°	2,33	- 0,34	1,90	+ 0,10
95°	1,60	+ 0,39	2,17	- 0,17	275°	1,66	+ 0,33	1,80	+ 0,20
100°	2,14	- 0,15	2,00	0	280°	1,90	+ 0,09	1,80	+ 0,20
105°	1,40	+ 0,59	2,10	- 0,10	285°	1,93	+ 0,06	2,40	- 0,40
110°	1,87	+ 0,12	1,90	+ 0,10	290°	1,77	+ 0,22	1,90	+ 0,10
115°	2,17	- 0,18	2,03	- 0,03	295°	1,94	+ 0,05	1,83	+ 0,17
120°	2,07	- 0,08	2,00	0	300°	1,90	+ 0,09	1,96	+ 0,04
125°	2,40	- 0,41	1,77	+ 0,23	305°	2,13	- 0,14	2,14	- 0,14
130°	1,77	+ 0,22	1,87	+ 0,13	310°	1,70	+ 0,29	2,40	- 0,40
135°	2,00	- 0,01	1,90	+ 0,10	315°	2,30	- 0,31	1,97	+ 0,03
140°	2,00	- 0,01	1,37	+ 0,63	320°	2,00	- 0,01	1,63	+ 0,37
145°	2,13	- 0,14	1,93	+ 0,07	325°	1,50	+ 0,49	2,13	- 0,13
150°	2,30	- 0,31	1,96	+ 0,04	330°	2,03	- 0,04	2,20	- 0,20
155°	2,00	- 0,01	2,17	- 0,17	335°	1,73	+ 0,26	2,60	- 0,60
160°	2,24	- 0,25	1,80	+ 0,20	340°	2,03	- 0,04	1,97	+ 0,03
165°	1,37	+ 0,62	2,63	- 0,63	345°	2,24	- 0,25	1,73	+ 0,27
170°	2,10	- 0,11	2,10	- 0,10	350°	1,90	+ 0,09	2,37	- 0,37
175°	2,43	- 0,44	1,40	+ 0,60	355°	2,14	- 0,15	2,13	- 0,13

Medie 1,986

1,995

Da essa si è ottenuto :

$$\text{Microscopio A: } m_g = \pm 0^p,12$$

$$\text{„ B: } m_g = \pm 0^p,14.$$

La soddisfacente concordanza degli errori medi ottenuti sia per le due serie di intervalli misurati, sia per i due microscopi, provano la bontà delle osservazioni, ed autorizzano ad assumere come error medio della graduazione la media dei due valori ottenuti, ossia di ritenere

$$m_g = \pm 0^p,13 = \pm 0'',26.$$

Dalle osservazioni precedenti si può dedurre il valore di una parte della rotella delle viti micrometriche dei microscopi: infatti per il microscopio A si ricava che la media dei due valori ottenuti per un intervallo della graduazione, espressa in parti della vite micrometrica, è $120^p,00$; ed essendo un intervallo eguale a $4'$, ossia $240''$, si ha per

$$\text{valore di } 1^p \text{ della rotella del microscopio A: } 1^p = 2'',000.$$

Analogamente si ricava per

$$\text{valore di } 1^p \text{ della rotella del microscopio B: } 1^p = 2'',000.$$

Ricerca dell'eccentricità di rotazione e di reiterazione.

Sebbene, come è noto, l'influenza di tali errori si elimini prendendo la media delle letture fatte dai due microscopi diametralmente opposti, ho creduto opportuno di procedere a tale ricerca, per avere un'idea dell'accuratezza di costruzione dell'istrumento.

L'eccentricità di rotazione, ossia la distanza tra l'asse di rotazione del cannocchiale ed il centro del circolo graduato, si determina nel modo seguente (1): si fa ruotare il cannocchiale successivamente di una parte aliquota dell'intera circonferenza, p. es. di $\frac{360}{k}$, indi si fanno, per ogni posizione data al cannocchiale, le due letture ai due microscopi opposti, e se ne fa la differenza. Dette n_i tali differenze, e l'eccentricità di rotazione, r il raggio del circolo graduato, α_i la lettura fatta al primo dei due microscopi, E l'angolo costante che la congiungente i due centri fa collo zero del circolo graduato, δ l'errore dovuto al non essere i due microscopi diametralmente opposti, si ha :

$$\delta = \frac{\sum n_i}{k}$$

$$\frac{e \operatorname{sen} E}{r} = \frac{\sum n_i \cos \alpha_i \cdot \operatorname{sen} 1''}{k}$$

$$\frac{e \cos E}{r} = \frac{\sum n_i \operatorname{sen} \alpha_i \cdot \operatorname{sen} 1''}{k}$$

dalle quali si ricavano le incognite δ , e , E .

(1) V. N. JADANZA, *Elementi di Geodesia*, 1902, pagg. 246, 247.

Nel caso attuale ho fatto ruotare il cannocchiale di 10° in 10° , onde $k = 36$, ottenendo i seguenti risultati:

α	n	α	n	α	n	α	n
0°	— $7^p,8$	90°	— $13^p,5$	180°	— $12^p,3$	270°	— $10^p,1$
10°	— $10,7$	100°	— $13,9$	190°	— $11,5$	280°	— $10,4$
20°	— $10,7$	110°	— $12,3$	200°	— $11,1$	290°	— $10,0$
30°	— $9,5$	120°	— $11,5$	210°	— $12,0$	300°	— $9,7$
40°	— $11,4$	130°	— $10,9$	220°	— $11,5$	310°	— $9,9$
50°	— $11,7$	140°	— $12,1$	230°	— $11,6$	320°	— $10,0$
60°	— $11,9$	150°	— $12,6$	240°	— $11,0$	330°	— $8,1$
70°	— $12,5$	160°	— $11,4$	250°	— $10,6$	340°	— $8,4$
80°	— $13,4$	170°	— $11,8$	260°	— $10,1$	350°	— $8,0$

Applicando le formole precedenti, si ha:

$$\delta = -11^p,0 = -22'',0$$

$$e = -0^m,000.0016.$$

Analogamente si è proceduto per determinare l'eccentricità di reiterazione, ossia la distanza tra il centro del circolo graduato e l'asse attorno al quale ruota il circolo nelle reiterazioni successive. Perciò si è spostato il cerchio graduato di 10° in 10° , mantenendo fisso il cannocchiale, e procedendo nel resto, come nella ricerca precedente.

I risultati sono contenuti nella seguente tavola:

α	n	α	n	α	n	α	n
0°	— $11^p,8$	90°	— $16^p,2$	180°	— $15^p,2$	270°	— $14^p,6$
10°	— $13,2$	100°	— $17,0$	190°	— $13,8$	280°	— $14,2$
20°	— $12,3$	110°	— $17,1$	200°	— $13,7$	290°	— $14,8$
30°	— $10,5$	120°	— $17,7$	210°	— $14,8$	300°	— $14,6$
40°	— $11,5$	130°	— $18,5$	220°	— $14,2$	310°	— $14,4$
50°	— $12,1$	140°	— $18,0$	230°	— $15,2$	320°	— $13,8$
60°	— $13,7$	150°	— $19,0$	240°	— $14,4$	330°	— $12,5$
70°	— $14,5$	160°	— $17,5$	250°	— $15,3$	340°	— $12,5$
80°	— $15,9$	170°	— $14,4$	260°	— $14,1$	350°	— $11,8$

da cui risulta:

$$e^1 = 0^m,000.0026.$$

Dai risultati ottenuti nello studio dell'istrumento si può dunque dedurre che esso è, in ogni sua parte, di costruzione accuratissima: e se a questo si aggiunge che esso è perfettamente equilibrato, e che, a cagione della sua larga base, è dotato di una grande stabilità, si può avere l'affidamento che con esso si potranno eseguire buonissime osservazioni.

II.

Metodo di osservazione.

Il metodo prescelto per le osservazioni è quello della misura delle distanze zenitali delle stelle alla loro culminazione. Questo metodo fu applicato con risultati soddisfacentissimi dal Ch.^{mo} Prof. Rejna, nelle sue determinazioni astronomiche di latitudine eseguite lungo il meridiano di Roma (1).

Esso consiste nel formare alcuni gruppi di un egual numero di stelle culminanti, in ciascun gruppo, per metà al nord, e per metà al sud dello zenit. Esse devono essere scelte in modo che tra le culminazioni di due stelle consecutive passi un intervallo di tempo non minore di circa 4^m, affine di potere colla necessaria attenzione eseguire la lettura, sia dei microscopi e della livella, sia del barometro e termometro, indi eseguire il puntamento della stella successiva; nè devono culminare ad intervalli troppo grandi, per non avere condizioni atmosferiche molto differenti tra una stella e l'altra.

Le distanze zenitali vengono misurate alternativamente col cerchio ad est e col cerchio ad ovest, per eliminare l'errore proveniente da una eventuale incertezza nella conoscenza dello zenit strumentale.

Seguendo pertanto le indicazioni suggerite dagli altri osservatori, formai quattro gruppi di dieci stelle caduno. Esse furono scelte dal *Berliner astronomisches Jahrbuch*, possibilmente fra quelle di cui sono date le posizioni apparenti: si è dovuto però ricorrere a quattro stelle di cui tali posizioni non erano date: queste furono calcolate per l'istante della culminazione nella sera di osservazione servendosi delle costanti date dalle stesse effemeridi. Le loro distanze zenitali si è cercato fossero minori di 30°, per diminuire l'incertezza della rifrazione atmosferica: fa eccezione la stella ζ *Aquilae*, la cui distanza zenitale è di 31° 19' circa.

Inoltre per eliminare per quanto fosse possibile l'influenza della flessione del cannocchiale, e quella della rifrazione, si è cercato di formare i gruppi di stelle in modo che la somma algebrica delle loro distanze zenitali, per ciascun gruppo, fosse molto piccola. Questa condizione si è potuta verificare abbastanza bene, come appare dal seguente specchio:

1° Gruppo:	$\Sigma Z = - 3^{\circ} 11'$
2° "	$+ 2^{\circ} 13'$
3° "	$- 1^{\circ} 45'$
4° "	$+ 1^{\circ} 28'$

	Somma $- 1^{\circ} 15'$

Le osservazioni furono eseguite nel seguente modo: determinata mediante una osservazione preliminare la lettura meridiana, ossia la lettura da farsi sul circolo

(1) Cfr. V. REJNA, *Determinazioni astronomiche di latitudine e di azimut eseguite lungo il meridiano di Roma* (Pubblicazioni della R. Commissione Geodetica Italiana, 1903).

azimutale quando l'asse ottico del cannocchiale era in meridiano (1), si fissava l'istrumento in esso, mediante la lettura corrispondente fatta sul circolo orizzontale; indi si fissava il cannocchiale in altezza, alla distanza zenitale approssimata della stella da osservare. Quando questa compariva nel campo del cannocchiale, si portava, per mezzo della vite di elevazione, uno dei due fili orizzontali (avendo cura che nelle varie osservazioni fosse sempre il medesimo) a bisecare la stella al suo passaggio al filo di mezzo. Indi si facevano le letture ai due microscopi opposti, ripetendo per ciascuno due volte la lettura del micrometro: una portando i due fili a comprendere la divisione che precedeva, e l'altra portandoli a comprendere quella che seguiva l'indice del microscopio, allo scopo di avere maggior precisione nelle letture, ed anche per eliminare, se fosse apparso necessario, l'errore proveniente dal *run* del microscopio. Letta quindi la livella zenitale, si girava l'alidada di 180°, e si collimava alla stella successiva. Per ogni serie di osservazioni si leggeva il barometro ed il termometro al principio, alla fine e verso la metà di esso: il barometro usato fu un barometro aneroide Naudet, graduato in decimi di millimetri: esso venne confrontato tutte le sere con un barometro Fortin; la temperatura veniva letta a due termometri graduati in $\frac{1}{5}$ di grado, e disposti l'uno verso il sud e l'altro verso il nord: per evitare l'effetto dell'irradiazione, il loro bulbo era circondato da un largo tubo metallico, in modo che l'aria potesse liberamente circolare attorno ad esso. Entrambi i termometri furono controllati in precedenza con un termometro, del quale si erano verificate le posizioni dei due punti 0° e 100°. Nel calcolo della rifrazione si applicò la formola:

$$\log r = \log \alpha \operatorname{tg} z + \log R + \log \gamma$$

ricavando i valori di $\log \alpha \operatorname{tg} z$, $\log R$, $\log \gamma$ dalle tavole dell'Albrecht (2). Per ciascun gruppo di stelle si ritenne il valore della pressione barometrica costante, ed uguale alla media delle tre osservazioni fatte in principio, alla metà, ed alla fine di ciascun gruppo: per la temperatura invece, la quale presentava variazioni più sensibili che non la pressione, si ritenne che variasse proporzionalmente al tempo, e quindi si calcolò il suo valore per ciascuna stella in corrispondenza all'istante di osservazione.

Era mia intenzione di osservare in ciascuna notte tutti i quattro gruppi di stelle, spostando ad ogni notte il circolo di 45°, in modo che le posizioni dello zenit corrispondessero rispettivamente in ciascuna notte ai valori 0°, 45°, 90°, 135°; sicchè le osservazioni avrebbero dovuto durare quattro notti. A causa delle condizioni meteorologiche non sempre favorevoli, dette osservazioni durarono dal 26 luglio al 4 di agosto, nè poterono sempre, come sarebbe stato desiderabile, osservarsi tutte le stelle di ciascun gruppo, perchè a causa di improvvisi annebbiameti, che avvenivano anche nelle sere più favorevoli, l'osservazione di qualche stella andò perduta.

(1) Questa determinazione fu eseguita collimando alla stella polare col teodolite nelle posizioni destra e sinistra, e leggendo ad ogni volta il circolo graduato. Noto l'istante della collimazione alla polare, se ne dedussero gli azimut, e quindi i valori della lettura meridiana; dei quali si prese la media.

(2) Cfr. ALBRECHT, *Formeln und Hülftafeln für geographische Ortsbestimmungen*. Lipsia, 1894.

Trattandosi di oggetti di distanza zenitale variabile, in principio di ogni sera si determinava lo zenit strumentale Z collimando ad un oggetto terrestre; perciò si dedussero le distanze zenitali di ogni stella colle formole:

$$z = Z - D'$$

$$z = S' - Z$$

essendo D' , S' le letture fatte sul cerchio verticale nelle posizioni destra e sinistra, corrette dalle letture fatte sulla livella zenitale.

Per ogni stella si dedusse il valore della latitudine mediante la formola

$$\varphi = \delta \pm z \left\{ \begin{array}{l} \text{stelle sud} \\ \text{„ nord} \end{array} \right.$$

Siccome lo zenit strumentale poteva variare leggermente durante le osservazioni, i valori definitivi della latitudine si dedussero prendendo la media di due osservazioni: una col cerchio ad est e l'altra col cerchio ad ovest.

Nella seguente tavola sono registrati i risultati ottenuti per i differenti gruppi di stelle e per le varie posizioni del cerchio.

STELLE	Posizione del cerchio	Culminazione	$z = 0^\circ$		$z = 45^\circ$		$z = 90^\circ$		$z = 135^\circ$		$z = 90^\circ$	
			φ	$\frac{\varphi_E + \varphi_O}{2}$	φ	$\frac{\varphi_E + \varphi_O}{2}$	φ	$\frac{\varphi_E + \varphi_O}{2}$	φ	$\frac{\varphi_E + \varphi_O}{2}$	φ	$\frac{\varphi_E + \varphi_O}{2}$
I. GRUPPO.												
			45° 03' +	45° 03' +	45° 03' +	45° 03' +	45° 03' +	45° 03' +	45° 03' +	45° 03' +	45° 03' +	45° 03' +
β Draconis . . .	E	N	66",61	62",37	61",60	56",43	63",12	65",80	63",93	55",43	62",63	
ω Draconis . . .	O	N	60,84		69,82		62,06		69,83		
μ Herculis . . .	O	S	65,86	68,55		70,68	63,58	63,35	62,53	68,02	62,03	
ξ Draconis . . .	E	N	60,47	59,91	65,20*	56,49		61,72		56,04		
σ Herculis . . .	E	S	64,05	63,81		57,24	62,97	64,72	62,30	57,67	64,29	
Gr. 2533	O	S	63,22		68,69		59,89		70,92		
b Draconis . . .	O	N	65,30	64,20	63,25	70,95	62,37	63,59	63,05	69,67	62,50	
α Lyrae	E	S	60,03	62,30		53,80		62,51		55,34		
110 Herculis . .	E	S	59,84	67,39	64,06	57,19	62,11	65,49	62,67	58,43	63,30	
σ Draconis . . .	O	N	61,26	60,74		67,04		59,85		68,18		
II. GRUPPO.												
γ Lyrae	O	S	64,77	65,31	65,57	65,25	63,39	60,55	60,78	65,77	64,01	
z Aquilae . . .	E	S	63,42	65,84		61,53		61,02		62,25		
δ Draconis . . .	E	N	64,62	62,62	59,60	54,32	62,14	65,73	62,78	63,66	62,07	
τ Draconis . . .	O	N	58,15	56,59		69,96		59,83		60,49		
β Cygni	O	S	62,54	63,20	62,24	66,14	60,46	61,30	62,44	63,99	62,62	
θ Cygni	E	N	60,87	61,28		54,78		63,58		61,26		
15 Cygni	E	S	64,16	62,94	59,63	54,92	62,00	66,23	62,86	63,46	61,91	
ϵ Draconis . . .	O	N	59,20	56,32		69,07		59,49		60,36		
ψ Cygni	O	N	63,02	62,13	64,22	67,55	63,32	61,68	63,27	62,55	63,19	
24 Vulpeculae .	E	S	66,35	66,32		59,09		64,86		63,83		

θ Cephei	E	64,43	64,27	62,98	62,20	61,04	62,31	66,47	63,16	64,01	62,36
α Delphini	O	64,11		61,48		63,58		59,85		60,71	
η Cephei	O	65,10	63,65	56,65	62,40	66,53	63,96	61,80	61,43	62,29	61,46
32 Vulpeculae.	E	62,20		68,15		61,39		61,07		60,64	
61 Cygni pr. . . .	E	64,74	64,75	66,72	63,71	63,15	64,58	66,19	64,69	61,38	62,39
α Cephei	O	64,77		60,70		66,02		63,19		63,41	
β Cephei	O	65,60	62,03	56,33	59,58	66,83	63,25	64,76	62,97	64,27	62,34
74 Cygni	E	58,47		62,83		59,67		61,19		60,40	
π ² Cygni	E	62,72	62,80	64,00	63,78	62,87	61,43	63,96	62,22	62,23	62,10
16 Pegasi	O	62,89		63,57		59,99		60,49		61,98	

IV. GRUPPO.

π Pegasi	O	64,20	64,01	62,82	63,42		63,25	62,74		
3 Lacertae	E	63,82		64,03		60,47		62,23			
7 Lacertae	E	64,16	60,65	65,84	63,17	62,37	62,21 ^{**}	64,95	64,78		
η Pegasi	O	57,14		60,51		63,01		64,61			
ι Cephei	O	60,37	61,00	59,90	61,66	64,18	62,38	65,29	61,85		
ο Andromedae.	E	61,64		63,42		60,59		58,42			
π Cephei	E	65,82	62,30	63,18	61,52	61,46	61,17 ^{**}	61,93	61,97		
Br. 3077	O	58,79		59,87		60,28		62,01			
τ Pegasi	O	62,38	62,90	64,29	64,93	61,48		60,46	61,55		
ν Pegasi	E	63,41		65,58			62,64			

$$\frac{\varphi_E + \varphi'_E}{2} + \frac{\varphi_0}{2}$$

*

$$\frac{\varphi_E + \frac{\varphi_0 + \varphi'_0}{2}}{2}$$

**

Le medie dei valori precedentemente ottenuti, per ciascun gruppo di stelle, e per ciascuna delle posizioni del cerchio zenitale, sono raccolte nel seguente specchio :

Gruppi	Posizione del cerchio					Medie	N° di stelle osservate
	0°	45°	90°	135°	90°		
I	45°04'02'',89*	45°04'03'',53*	45°04'02'',83	45°04'02'',90	45°04'02'',95	45°04'03'',01	48
II	02,71	02,25	02,26	02,43	02,76	02,48	50
III	03,50	02,33	03,11	02,89	02,13	02,79	50
IV	02,17	02,94	01,92**	02,58	02,43	38
	02,82	02,74	02,56	02,70	02,61	02,69	186

Come si vede dallo specchio precedente, i diversi valori ottenuti per le differenti posizioni del cerchio sono fra di loro concordanti, come già era da prevedersi, dato il risultato dell'esame del circolo graduato. Onde prendendo senz'altro la media ponderata dei diversi valori ottenuti per ciascun gruppo, assumendo come pesi i numeri di stelle osservate per ciascun gruppo, si ottiene come **valore della latitudine della Specola Geodetica della R. Università di Torino** (asse del pilastrino centrale):

$$\varphi = 45^{\circ} 04' 02'',69 \pm 0'',13 \quad \text{Epoca 1907,6.}$$

Torino, maggio 1908.

* Media di quattro valori.

** Media di tre valori.

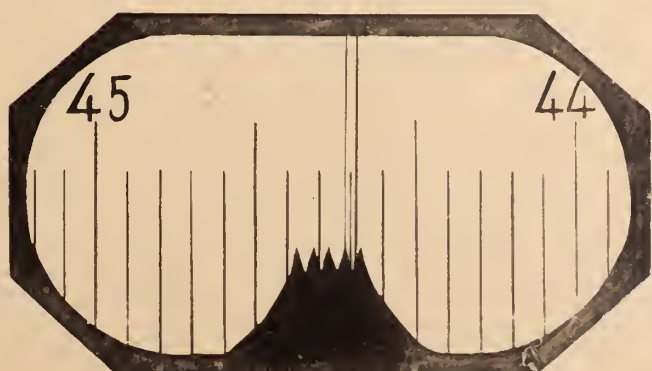
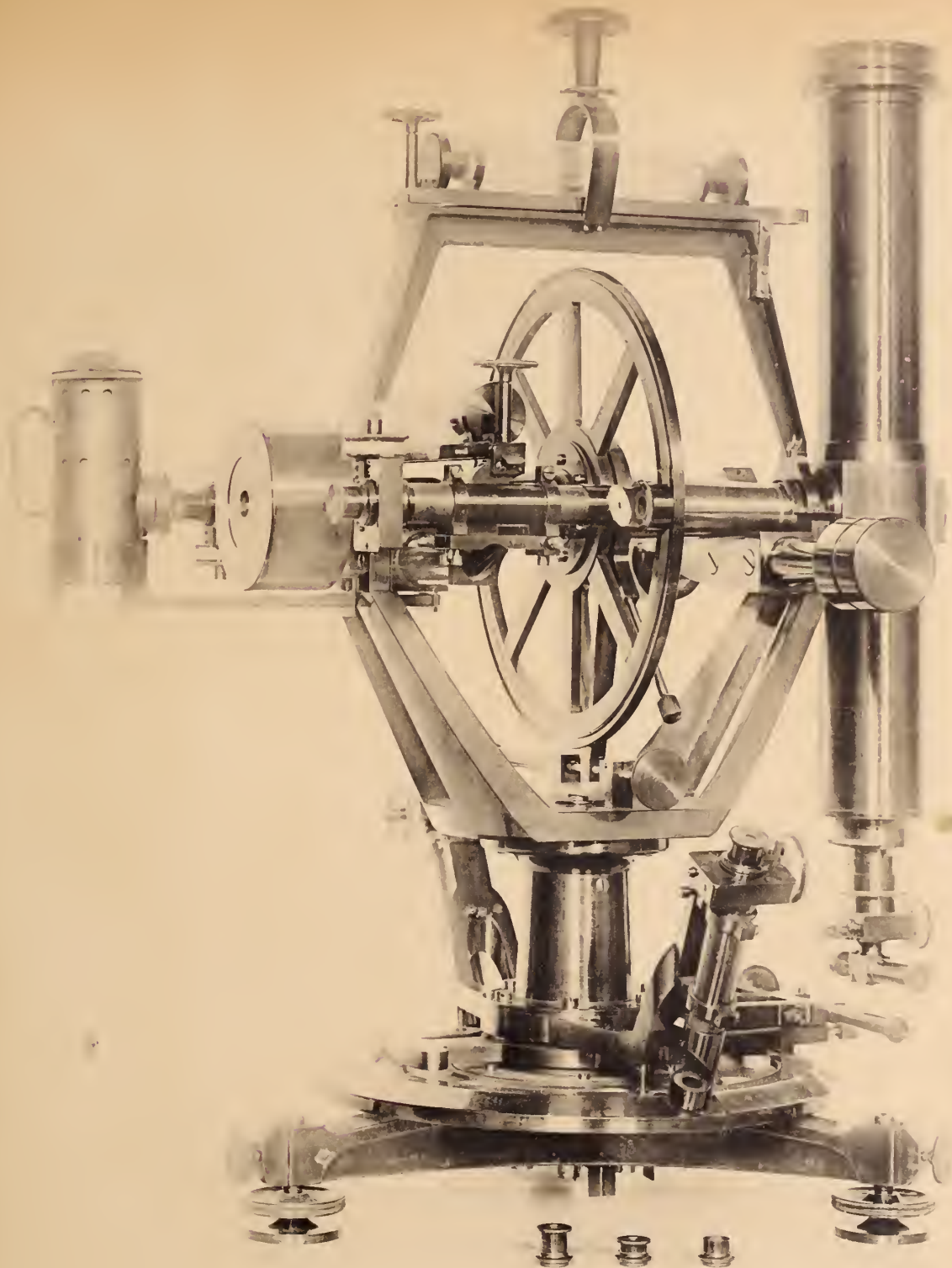



NUOVO CONTRIBUTO

ALLO

STUDIO DELLA PROPAGAZIONE DEI MOVIMENTI SISMICI

MEMORIA

DEL

Prof. G. B. RIZZO

CON UNA TAVOLA

Approvata nell'adunanza del 24 Maggio 1908.

I.

Introduzione.

Fino a pochi anni addietro lo studio dei movimenti del suolo veniva considerato come un ramo della geologia o della geografia fisica, inquantochè codesti movimenti possono produrre delle variazioni nell'aspetto e nella configurazione del suolo. Inoltre la geologia studia le relazioni fra le condizioni geologiche di una regione e la frequenza e l'intensità dei terremoti, ai quali la medesima è soggetta; e poi questa scienza si occupa dei fenomeni sismici che avvengono attualmente alla superficie terrestre, perchè vi trova una guida a interpretare esattamente la storia del passato della terra.

Ma, accanto a questa sismologia geologica o geografica è sorta recentemente la sismologia fisica, che è ben distinta dalla prima per il suo scopo e per i suoi metodi di ricerca. Quando avviene un terremoto in una regione qualsiasi, per l'elasticità dei materiali, che costituiscono la crosta terrestre, intorno al centro di scuotimento o intorno alle aree, dove questo scuotimento è massimo, si propagano dei movimenti, i quali, sebbene diventino così tenui, col crescere della distanza, da non essere percettibili, senza l'aiuto di strumenti sensibilissimi, possono tuttavia arrivare fino a distanze grandissime dall'origine e talora possono anche estendersi a tutta quanta la superficie terrestre. Per lo studio di questi movimenti si sono costruiti degli apparecchi, i quali, pur essendo facilmente maneggevoli, registrano con sicurezza una inclinazione del suolo di $\frac{1}{100}$ di minuto secondo, o uno spostamento orizzontale di $\frac{1}{1000}$ di millimetro.

I calcoli di queste inclinazioni e di questi spostamenti si fanno coi rigorosi criteri, che si applicano nelle misure delle più importanti grandezze fisiche, e i metodi astronomici permettono di stabilire esattamente gli istanti, in cui giungono in una data stazione le differenti fasi di un movimento sismico, per determinarne la velocità.

E siccome le velocità di propagazione dei movimenti oscillatori sono intimamente legate con le proprietà fisiche del mezzo, attraverso al quale si propagano, così lo studio delle velocità di propagazione dei movimenti sismici permette di determinare le condizioni dei materiali costituenti la terra, anche nelle profondità inaccessibili all'uomo. Come lo spettroscopio aveva rivelato la composizione chimica e le condizioni fisiche del sole e delle altre stelle, così, secondo la bella immagine dell'Oldham, l'analisi dei movimenti oscillatori prodotti da una scossa di terremoto e trasmessi attraverso alle profondità del suolo, ci guida alla conoscenza della densità e delle costanti elastiche del mezzo, che serve alla propagazione del movimento.

Ma a questo punto ci si presenta una questione fondamentale: quali sono codesti materiali, per cui l'analisi dei diagrammi sismici ci fa conoscere la densità e le costanti elastiche? O, in altre parole, quale cammino seguono le vibrazioni prodotte da una scossa di terremoto, nel propagarsi fino ad un punto qualunque della superficie terrestre?

Si ammette generalmente che le ondulazioni costituenti la fase principale di una registrazione sismica si propagano dall'epicentro del movimento fino ad un punto qualunque, lungo la superficie della terra e seguendo l'arco di circolo massimo che passa per l'origine e per la stazione considerata. Per le vibrazioni che costituiscono i primi e i secondi tremiti preliminari si ammette invece più comunemente l'ipotesi che questi moti si propaghino direttamente dal centro di scuotimento fino ad una stazione qualunque, attraversando la terra nel suo interno.

Facendo poi qualche ipotesi intorno alla legge con cui varia la densità della terra coll'aumentare della profondità sotto il suolo e supponendo che le vibrazioni sismiche si propaghino attraverso alla terra con leggi analoghe a quelle, con cui si propagano nell'etere le vibrazioni luminose, riesce facile stabilire le equazioni dei *raggi sismici* attraverso alla crosta solida della terra e attraverso al magma centrale.

Questa applicazione dell'analisi matematica al fenomeno della propagazione dei movimenti sismici è veramente elevatissima; e, una volta ammessi i principi, da cui sono dedotte le equazioni differenziali del movimento, le deduzioni sono fatte con tutto il rigore desiderabile. Ma, come ebbi già occasione di mostrare in due note che furono accolte negli Atti di questa Accademia (1), io penso che questi siano solamente degli eleganti esercizi di analisi, i quali non hanno alcun fondamento nella realtà; e che il fenomeno della propagazione di codesti movimenti avvenga in modo diverso da quello che è definito nelle equazioni differenziali, sulle quali è costruito tutto l'edificio della teoria matematica della propagazione dei raggi sismici nell'interno del globo. E ho dimostrato come sia più conforme ai risultati dell'osservazione l'ammettere che le deformazioni elastiche dovute ad un terremoto si propaghino soltanto nello strato superficiale della crosta terrestre, senza raggiungere una grande pro-

(1) *Sulla propagazione dei terremoti*, vol. XLII, pag. 1109 e 1120, 1907.

fondità. Secondo me le vibrazioni che producono i primi e i secondi tremiti preliminari di una registrazione sismica precedono le ondulazioni costituenti la fase principale, non già perchè si propagano dal centro di scuotimento fino al luogo d'osservazione, lungo un più breve percorso, attraversando la terra nel suo interno; ma perchè, essendo rispettivamente delle vibrazioni longitudinali e delle vibrazioni equivolumentali (Lamb), si propagano con delle velocità più grandi di quella che spetta alle onde della fase principale, le quali sono probabilmente delle onde superficiali di Rayleigh.

Emilio Wiechert, il geniale direttore dell'Istituto geofisico di Gottinga, accoppia ad una grande abilità sperimentale, con cui è riuscito a costruire un sismografo di singolare perfezione, una profonda conoscenza dell'analisi: ed è uno dei più valorosi cultori della sismologia fisica. Egli ha stabilito le equazioni che esprimono gli elementi del moto reale del suolo, in funzione delle costanti dei sismografi e delle oscillazioni registrate (1), ed in un lavoro più recente (2) si è applicato alla determinazione della densità e delle costanti elastiche della terra nel suo interno; ma anch'egli ha ammesso che le vibrazioni che producono i primi e i secondi tremiti preliminari delle registrazioni sismiche si propagano veramente nell'interno della terra. Il Wiechert ha insistito sopra questo concetto non solo nella pubblicazione accademica ora citata, ma anche in altre occasioni, come, ad esempio, nella magnifica conferenza che egli ha tenuto nello scorso mese di settembre, a Dresda, dinanzi alla Riunione annuale dei naturalisti e medici tedeschi (3) e che fu anche pubblicata nel 1° numero della " *Physikalische Zeitschrift* " di quest'anno.

In sostanza, la prova che, mentre le onde della fase principale si propagano alla superficie terrestre, i movimenti che producono i primi e i secondi tremiti preliminari delle registrazioni sismiche attraversano la terra nel suo interno, sarebbe questa. Per i tremiti preliminari i tempi impiegati nel giungere alle stazioni lontane dall'epicentro non sono semplicemente proporzionali alle distanze misurate sulla superficie, invece per le onde della fase principale i tempi impiegati sono proporzionali a queste distanze dall'epicentro. Considerando l'importanza della questione e l'autorità del Wiechert, chiedo venia di riportare qui le sue parole: " Beachtet man.... dass die Zeiten, in denen die Wellen (der Vorläufer) entfernte Stationen erreichen, nicht einfach proportional sind mit der auf der Erdoberfläche gemessenen Entfernung vom Herd, so folgt, dass sowohl die ersten, als auch die zweiten Vorläufer sich durch die Tiefen des Erdkörpers ausbreiten..... Ganz anders steht es um die Hauptwellen. Hier ist die Ausbreitungsgeschwindigkeit, längs der Erdoberfläche selbst gemessen, in allen Entfernungen vom Herd dieselbe,.... so müssen wir folgern, dass die Hauptwellen wie die Meereswogen längs der Oberfläche laufen ..

(1) E. WIECHERT, *Theorie der automatischen Seismographen*, " Abhandl. d. Königl. Gesell. d. Wiss. z. Göttingen "., Math.-Phys. Kl., II Bd., N. 1, 1903.

(2) E. WIECHERT u. K. ZÖPPRITZ, *Ueber Erdbebenwellen*, " Nachr. v. d. Königl. Gesell. d. Wiss. z. Göttingen "., Math.-Phys. Kl., 1907, Heft 4.

(3) E. WIECHERT, *Die Erdbebenforschung, ihre Hilfsmittel und ihre Resultate für die Geophysik*, " Verhandl. d. Gesell. deutsch. Naturforscher u. Aerzte "., 79. Versamm. z. Dresden, 15-21 Sept. 1907, S. 212, Leipzig, 1908.

Il Wiechert aggiunge poi un altro argomento dedotto dal rapporto fra le ampiezze degli spostamenti orizzontali e di quelli verticali nelle diverse fasi delle registrazioni; ma, come ho anche dimostrato nelle note citate or ora, le misure delle componenti verticali dei movimenti sismici sono finora troppo scarse e troppo incerte, per poterne dedurre con sicurezza una conseguenza qualsiasi: e perciò l'argomento fondamentale, per sostenere che i tremiti preliminari si propagano attraverso alla terra, rimane quello che si deduce dalla considerazione dei tempi impiegati per giungere alle stazioni lontane dall'epicentro.

Se veramente le ondulazioni della fase principale si propagassero con una velocità costante lungo la superficie terrestre, mentre le vibrazioni che danno luogo ai primi e ai secondi tremiti preliminari si propagano con delle velocità medie, le quali, stimate lungo le superficie, vanno crescendo colla distanza dall'epicentro, sarebbe questo un forte argomento, per sostenere l'ipotesi che le vibrazioni, alle quali sono dovuti i primi e i secondi tremiti preliminari, arrivano in punti d'osservazione via via più distanti dall'epicentro, percorrendo delle traiettorie, che attraversano ognora più profondamente il globo terrestre. Ma se tutte e tre le forme di movimento si propagano in modo analogo, cioè con velocità medie superficiali che, a partire da una certa distanza dall'epicentro, dove le velocità presentano un valore minimo, vanno crescendo col crescere della distanza, fino ad un valore limite, come risulta dal mio studio sulla velocità di propagazione delle onde sismiche del terremoto del giorno 8 settembre 1905 (1), allora, facendo astrazione da altre considerazioni, non vi è ragione di ammettere che codeste forme di movimento si propagano per vie diverse.

La questione è molto importante per la fisica terrestre, e affinchè riesca più facile formarsene un concetto adeguato, accennerò qui brevemente agli altri lavori più notevoli pubblicati di recente sopra questo argomento.

Nel 1900 il geologo inglese R. D. Oldham (2) determinò la velocità di propagazione dei movimenti prodotti da sette grandi terremoti, i quali avevano avuto il loro epicentro nel Giappone (22 marzo, 1894), nell'Argentina (27 ottobre, 1894), nel Giappone (15 giugno, 1895 e 31 agosto, 1896), nell'Assam (12 giugno, 1897), nel Giappone (5 agosto, 1897) e nel Turkestan (17 settembre, 1897). E giunse a questo risultato, che i primi o i secondi tremiti preliminari si propagano con velocità medie superficiali crescenti, mentre la velocità dei movimenti principali rimane costante.

Bisogna però avvertire fin d'ora che il primo dei terremoti considerati fu solamente registrato fra le distanze di $68^{\circ},7$ e $85^{\circ},4$, ossia fra 7640 e 9500 km. dall'epicentro: il secondo terremoto fra $102^{\circ},2$ e $120^{\circ},9$, ossia fra 11360 e 13440 km.: il terzo fra $85^{\circ},1$ e $90^{\circ},9$, ossia fra 9460 e 10110 km.; il quarto fra $72^{\circ},7$ e $88^{\circ},2$, ossia fra 8080 e 9810 km.; il quinto fra $63^{\circ},9$ e $70^{\circ},9$, ossia fra 7100 e 7880 km.; il sesto fra $74^{\circ},2$ e $90^{\circ},9$, ossia fra 8250 e 10110 km.; e l'ultimo fra $27^{\circ},5$ e $48^{\circ},9$, ossia fra 3060 e 5440 km. Questa osservazione ci sarà utile per interpretare esattamente i risultati dell'Oldham.

Il Milne confermò questi risultati, discutendo i sismogrammi ottenuti in 40 sta-

(1) Memorie di questa R. Accademia, serie II, t. LVII, pag. 309, 1906.

(2) R. D. OLDHAM, *On the propagation of Earthquake Motion to great Distances*, "Phil. Trans. R. Soc. London", A., vol. 194, p. 135, 1900.

zioni munite del suo pendolo orizzontale a registrazione fotografica e distribuite su tutta la superficie terrestre (1); e più recentemente lo stesso Oldham, discutendo le osservazioni dei movimenti prodotti dal terremoto di Guatemala, vi trovò un'altra conferma dei risultati, ai quali era giunto nel 1900 (2).

I risultati ottenuti dall'Oldham in questo studio sul terremoto del Guatemala sono raccolti nella seguente tabella, che dà, per le diverse distanze dall'epicentro, i valori delle medie velocità superficiali corrispondenti alla 1^a e alla 2^a fase (primi e secondi tremiti preliminari) e al massimo della fase principale.

Distanza dall'epicentro		1 ^a Fase		2 ^a Fase		Fase principale: massimo	
Gradi	Km.	Osservaz.	Velocità Km./sec.	Osservaz.	Velocità Km. sec.	Osservaz.	Velocità Km./sec.
29.3	3258	2	6.54	2	4.02	2	3.17
78.0	8672	7	10.71	5	5.93	6	2.72
90.8	10095	20	11.38	14	6.71	19	3.41
102.4	11385	3	12.32	2	7.45	2	3.32
112.2	12474	4	12.75	2	7.04	7	3.08
145.6	16188	5	12.43	2	6.54	3	3.13
160.4	17833	1	13.69	1	6.58	1	3.41

Di qui appare veramente che le medie velocità superficiali dei primi e dei secondi tremiti preliminari crescono con la distanza dall'epicentro.

Tuttavia nelle conclusioni, che l'Autore deduce dal suo studio, egli stesso osserva in primo luogo che non vi erano state osservazioni fra l'epicentro e la distanza di 28°, e poi che fra 30° e 90° la curva, la quale rappresenta la relazione fra lo spazio e il tempo della 1^a fase, è quasi una linea retta corrispondente ad una velocità di circa 18 km./sec.

Per ciò che riguarda la fase principale l'Autore aggiunge che poco vi è da dire, poichè la velocità apparente di propagazione è in complesso uniforme, essendo facilmente spiegabili le divergenze osservate (3). Ma noi dobbiamo alla nostra volta osservare che queste deduzioni si riferiscono, non già alle onde costituenti il principio della fase principale del movimento, ma alle massime ampiezze della registrazione. Ora è ben noto, in primo luogo, che la durata di una registrazione cresce col crescere della distanza dall'epicentro e anche l'istante del massimo è sempre più in ritardo rispetto al principio della fase principale; inoltre l'istante della massima ampiezza della registrazione dipende molto strettamente dalle costanti del sismografo adoperato: perciò, se si calcola la velocità di propagazione delle onde principali, considerando solamente le onde di maggior ampiezza, si può facilmente venir tratti in

(1) J. MILNE, *Fifth Report on Sismol. Investig.*, "Brit. Ass. f. the Adv. of Science", Bradford Meeting, pag. 66, 1900; *Seventh Report*, "Id.", Belfast Meeting, pag. 7, 1902.

(2) R. D. OLDHAM, *The rate of Transmission of the Guatemala Earthquake, April 19, 1902*, "Proc. Roy. Soc. London", A, vol. LXXVI, pag. 102, 1905.

(3) "Of the third phase little need be said; the apparent rate of propagation is on the whole uniform, the irregularities being sufficiently accounted for", l. c.).

errore. Questo spiega le singolari anomalie, che si trovano nei risultati dell'Oldham, per cui, ad esempio, la velocità, per i due primi gruppi di stazioni, invece di crescere, scende da 3.17 a 2.72 km. al secondo.

In conclusione: queste osservazioni dell'Oldham non ci dicono nulla di preciso intorno alla velocità di propagazione delle onde che costituiscono il principio della fase principale; anzi, se la velocità con cui si propagano le oscillazioni di maggiore ampiezza rimanesse costante, si dovrebbe dire che le onde costituenti il principio della fase principale si propagano con velocità crescenti, col crescere della distanza dall'epicentro.

In un altro lavoro ancora più recente (1906) il signor Oldham si è di nuovo occupato delle variazioni della velocità media superficiale dei primi e dei secondi tremiti preliminari, per dedurne alcune conseguenze intorno alla costituzione interna della terra (1). Per questo studio l'Oldham ha approfittato delle osservazioni raccolte in occasione di 14 grandi terremoti, sette dei quali sono quelli stessi, che avevano servito all'Autore per il suo studio del 1900 e gli altri sono i seguenti: terremoto del Giappone (22 aprile, 1898), Giappone (9 agosto, 1901), Filippine (14 dicembre, 1901), Guatemala (19 aprile, 1902), Kashgar (22 agosto, 1902); e altri due, dei quali non era stato possibile determinare l'ora, se non per via indiretta, cioè i terremoti dell'Alaska (4 e 10 settembre, 1899) e di Ceram (29 settembre 1899).

I risultati sono riassunti nella seguente tabella:

Distanza dall'epicentro		1 ^a Fase		2 ^a Fase	
		Velocità medie: Km./sec.		Velocità medie: Km./sec.	
Gradi	Km.	Lungo l'arco	Lungo la corda	Lungo l'arco	Lungo la corda
30	3333	9.26	9.15	5.05	4.99
60	6667	10.10	9.65	5.85	5.58
90	10000	11.11	10.00	6.66	6.00
120	13333	12.35	10.21	7.66	6.34
150	16667	13.23	9.76	6.17	4.55
180	20000	15.15	9.65	6.67	4.24

E l'Autore conchiude che per la 1^a e per la 2^a fase vi è un continuo aumento della velocità apparente, il qual fatto porta ad ammettere, egli dice, che le oscillazioni corrispondenti non possono essere onde superficiali, nè onde le quali si propagano a piccola profondità sotto la superficie terrestre; ma debbono invece propagarsi attraverso allo spessore della terra. E il fatto che le medie velocità stimate lungo la corda diminuiscono a partire dalla distanza angolare di 120°, per cui la profondità della corda tocca la metà del raggio terrestre, viene da lui interpretato come una prova che nell'interno della terra vi è un nucleo, avente un diametro presso a poco uguale alla metà del diametro terrestre, nel quale nucleo va diminuendo la velocità di

(1) R. D. OLDHAM, *The constitution of the Interior of the Earth, as revealed by Earthquakes*, "The Quart. Journ. of the Geol. Soc. London", vol. 62, pag. 456, 1906.

propagazione delle ondulazioni costituenti la 1^a e la 2^a fase preliminare: questa diminuzione sarebbe più cospicua per le ondulazioni della seconda fase.

Per quanto riguarda le ondulazioni della fase principale, l'Autore non crede di doversene più occupare; infatti, considerando come provato che codeste ondulazioni hanno una media velocità superficiale costante e si propagano lungo la superficie, egli giudica che dalle medesime non è possibile apprendere nulla intorno alla costituzione interiore della terra, che forma l'oggetto della Memoria.

Ma, come abbiamo veduto, la dimostrazione data dall'Autore nella Memoria del 1900, per provare che le ondulazioni della fase principale si propagano lungo la superficie con velocità costanti, si fonda sopra osservazioni raccolte a grandi distanze dall'epicentro e a quelle grandi distanze, come risulta anche dalla Memoria mia del 1906, la velocità può rimanere sensibilmente costante, pur avendo provato delle considerevoli variazioni a distanze minori. Nè, come abbiamo veduto or ora, riesce più convincente la dimostrazione dedotta dalle osservazioni del terremoto del Guatemala; quindi dai lavori dell'Oldham non è punto dimostrato che le ondulazioni della fase principale si propagano con velocità costante. Anzi fra le stesse osservazioni delle quali egli si è valso, ve ne sono alcune che dimostrano il contrario: così le osservazioni che si riferiscono al terremoto di Ceram, le quali erano state raccolte ed illustrate dal Rudolph, dimostrano che anche le velocità medie superficiali, colle quali si propagano le ondulazioni della fase principale, crescono col crescere delle distanze dall'epicentro, appunto come avviene per la velocità di propagazione dei primi e dei secondi tremiti preliminari (1).

Qui bisogna ricordare le ricerche di Imamura (2), il quale studiò molti terremoti, avvenuti un po' per tutto il mondo, nei tre anni e mezzo dal 1° luglio 1899 al 31 dicembre 1902. Calcolando gli intervalli di tempo trascorsi dall'istante della scossa fino all'istante, in cui le differenti fasi del movimento venivano registrate a Tokyo, egli ne dedusse i valori medi per le velocità di propagazione fino a quella distanza. Indicando rispettivamente con V_1 , V_2 , V_3 , V_5 le medie velocità superficiali per i primi e i secondi tremiti preliminari, per il principio della fase principale e il principio di quel gruppo di oscillazioni della fase principale, a cui appartiene ordinariamente la massima ampiezza del movimento, si ha, secondo Imamura:

$$\begin{aligned} V_1 &= 13.2 \text{ Km./sec.} \\ V_2 &= 6.8 \text{ " } \\ V_3 &= 4.5 \text{ " } \\ V_5 &= 3.3 \text{ " } \end{aligned}$$

E queste velocità sembrano costanti, col variare della lunghezza dell'arco compreso fra l'origine del movimento e la stazione di Tokyo, dove avvennero le registrazioni.

Ma è evidente che le cause d'errore sono molteplici: prima di tutto la diffi-

(1) E. RUDOLPH, *Ueber das Erdbeben von Ceram am 30 September 1899*, "Gerland's Beiträge zur Geophysik", Bd. VI, Heft. 1, S. 238, 1903.

(2) A. IMAMURA, *On Milne Horizontal Pendulum Seismograms obtained at Honjo, Tokyo*, Publ. of the Earthq. Invest. Comm. in For. Lang., No. 16, 1904.

coltà di conoscere con esattezza il tempo e anche il luogo della scossa, quando il terremoto era avvenuto in regioni poco conosciute, o anche in mare, lontano da Osservatori; e poi anche la difficoltà di distinguere le diverse fasi del movimento nelle registrazioni ottenute col sismografo del Milne, che è poco adatto per queste determinazioni. Così si spiega come, per due terremoti avvenuti nel Guatemala, l'uno il 19 aprile 1902 (che fu uno dei terremoti studiati dall'Oldham) e l'altro il 23 settembre dello stesso anno, Imamura abbia potuto ottenere rispettivamente:

$$V_1 = 15.8 \text{ Km.}_{\text{sec.}}$$

e

$$V_1 = 10.8 \text{ "}$$

I valori ottenuti per V_2 , in tutta la serie delle osservazioni, variano da 6.0 a 7.5 Km._{sec.}

"	"	V_3	"	"	4.1 a 5.3	"
"	"	V_5	"	"	3.04 a 3.55	"

senza che si possa scorgere alcuna dipendenza fra queste velocità e la distanza della stazione d'osservazione dall'epicentro.

Limitando invece lo studio ai movimenti prodotti da pochi terremoti ben determinati, rispetto all'istante della scossa e alla posizione dell'epicentro, e seguendone la registrazione in parecchi Osservatori, a distanze via via più grandi dall'origine, la qual cosa Imamura fece soltanto per i primi tremiti preliminari, allora riuscì evidente un progressivo aumento della velocità, come si scorge dalla seguente tabella:

Distanze angolari	20°	40°	60°	80°	100°	120°	140°
V_1 stimata secondo:							
l'arco a partire dall'epicentro . . .	9.8	10.3	10.9	11.6	12.2	12.3	12.6
l'arco a partire dalla distanza 30°	—	—	13.7	13.7	13.7	13.7	13.7
la corda a partire dall'epicentro . .	9.7	10.1	10.4	10.7	10.7	10.2	9.7

Da queste osservazioni l'Autore non credette di poter concludere che le onde costituenti i primi tremiti preliminari si propaghino attraverso al globo terrestre, e ammise invece che tutte e tre le forme caratteristiche delle oscillazioni, colle quali si trasmettono i movimenti sismici, avendo delle velocità che, nel complesso, seguono approssimativamente le medesime leggi, si propaghino alla superficie della terra, o a piccola profondità sotto la medesima, parallelamente alla superficie. Ma, anche dopo i lavori di Imamura, è rimasto senza soluzione il problema che ricerca se, a rigore, i movimenti, che costituiscono la fase principale di una registrazione sismica, si propaghino con delle velocità crescenti con la distanza dall'epicentro, almeno fino ad un certo limite, come avviene per le vibrazioni che costituiscono le fasi preliminari della registrazione, o se invece si propaghino con delle velocità costanti.

Or sono due anni veniva pubblicato nelle Memorie di questa Reale Accademia il mio Studio sulla velocità di propagazione delle onde sismiche nel terremoto della Calabria del giorno 8 settembre 1905. E in questo lavoro io dimostravo che tutte

e tre le forme caratteristiche delle oscillazioni dovute ai movimenti sismici si trasmettono con leggi analoghe e che le medie velocità di propagazione, stimate secondo la superficie, sono in principio molto grandi, poi diminuiscono fino ad una certa distanza dall'epicentro (la quale distanza dipende probabilmente dalla grandezza della profondità, dove ha origine il movimento) e quindi crescono regolarmente fino ad un certo limite, al di là del quale rimangono costanti.

È evidente che se si considerano soltanto i tempi impiegati dal movimento sismico per giungere a distanze molto grandi dall'epicentro i valori corrispondenti delle velocità saranno presso a poco uguali e le variazioni saranno tanto meno sensibili quanto minori sono i valori assoluti delle velocità medesime. Quindi si comprende come in alcuni casi si trovino per le tre forme di oscillazione delle velocità sensibilmente costanti, col variare della distanza dall'epicentro (Imamura); ed in altri casi si siano soltanto osservate delle variazioni nelle velocità dei primi e dei secondi tremiti preliminari, dove realmente queste variazioni sono più cospicue (Milne, Oldham).

Per ciò che riguarda il cambiamento del senso, in cui varia la velocità, che dapprima diminuisce e poi, dopo aver toccato un valore minimo, va crescendo regolarmente, il qual cambiamento è dimostrato dal flesso della curva che rappresenta la relazione fra la distanza e il tempo, i giudizi sono ancora discordi (1), perchè le osservazioni raccolte finora sulla propagazione dei movimenti sismici a distanze progressivamente crescenti intorno all'epicentro sono ancora troppo scarse ed incomplete (2).

(1) Cfr. C. MONTESUS DE BALLORE, *La Science séismologique*, Paris, A. Colin, 1907.

(2) Il Dr. Zöppritz, nella seconda parte del lavoro già citato, che fu fatto in collaborazione col prof. Wiechert, non vorrebbe ammettere che nella curva, la quale rappresenta la relazione fra lo spazio e il tempo, vi sia un flesso, al quale corrisponde un valore minimo della velocità. E siccome gli elevati valori della media velocità superficiale di propagazione, per il terremoto della Calabria del 1905, sono dati dalle stazioni di Messina, Catania, Ischia e Rocca di Papa, egli pensa che questi valori debbano venir diminuiti, portando alquanto più indietro l'ora della scossa, che io avevo posto a $1^h43^m11^s$ (t. m. cir. Gr.). Il mio ragionamento, in sostanza, era questo: il movimento sismico giunse a Messina (Km. 84) a 17^s e a Catania (Km. 174) a 30^s , perciò la media velocità di propagazione fra 84 e 174 Km. fu di circa 6.9 Km. al secondo. Se la velocità fra l'epicentro e la distanza di 84 Km. fosse stata la stessa, come fra 84 e 174 Km., la scossa sarebbe avvenuta a $17^s - \frac{84}{6.9} = 5^s$.

Ma questo è il limite inferiore del tempo, in cui dovette avvenire la scossa, perchè certamente la media velocità superficiale dall'epicentro alla distanza di 84 Km. dovette essere più grande; e, data la profondità probabile dell'ipocentro e la configurazione dell'area epicentrale, l'istante della scossa poteva anche essere stato di poco inferiore a 17^s , perciò questo stesso valore poteva considerarsi come un limite superiore dell'istante cercato. Prendendo la media aritmetica, ottenevo come istante probabile della scossa: $1^h43^m11^s$. E così ottenevo per il tempo impiegato dal movimento sismico nel giungere a

Messina	(84 Km.)	: $\tau_1 = 6^s$, onde	$V_1 = 14.0$
Catania	(174 ")	: $\tau_1 = 19$, "	$V_1 = 9.2$
Ischia	(273 ")	: $\tau_1 = 36$, "	$V_1 = 7.6$
Rocca di Papa	(434 ")	: $\tau_1 = 49$. "	$V_1 = 8.9$.

Il Dr. Zöppritz ammette invece come valore più probabile dell'istante della scossa quello che io considero come un limite inferiore, cioè $1^h43^m5^s$, e quindi trova per

Messina	$\tau_1 = 12$,	$V_1 = 7.0$
Catania	$\tau_1 = 25$,	$V_1 = 7.0$
Ischia	$\tau_1 = 42$.	$V_1 = 6.5$
Rocca di Papa	$\tau_1 = 55$,	$V_1 = 7.9$.

Con questi valori la diminuzione della velocità verso un valore limite è molto meno evidente; ma io non credo che l'istante della scossa possa fissarsi a $1^h43^m5^s$, e, tutto considerato, sono d'avviso che si avvicini di più al vero quello che io ho proposto, cioè $1^h43^m11^s$.

In queste condizioni è molto importante, per la soluzione dei più importanti problemi della sismologia fisica, lo studio della propagazione dei movimenti prodotti da un terremoto, del quale si conosca esattamente il luogo e l'ora della scossa; soprattutto quando codesti movimenti si possono seguire passo passo, per così dire, dall'epicentro fino a grandi distanze, attraverso ad una ben ordinata serie di Osservatori sismici. Tale ci si presentava il terremoto della Calabria del 23 ottobre 1907.

II.

**Propagazione dei movimenti
dovuti al terremoto della Calabria, 23 ottobre 1907.**

Epicentro della scossa. — La sera del 23 ottobre 1907, pochi secondi dopo le ore 20 e 28 min. (t. m. civ. Gr.) un violento terremoto, preceduto da una scossa più debole, scuoteva tutto il massiccio dell'Aspromonte e l'estrema punta della Calabria, producendo i maggiori danni in quelle regioni, dove i terreni sedimentari, sciolti ed incoerenti, si appoggiano, in uno strato leggero, sulle rocce antiche e compatte. Furono più danneggiati i paesi che si trovano sul versante Ionico della punta della Calabria da Melito-Porto Salvo fino a Gerace; e i comuni di Africo, Bianco, Brancaleone, Ferruzzano, Sant'Ilario del Ionio furono quelli maggiormente colpiti: Ferruzzano venne quasi interamente distrutto e vi furono 158 morti e 50 feriti (1). Giudicando dalla forma e dalla posizione delle aree così dette isosismiche ed anche dalla frequenza e dall'intensità delle scosse susseguenti, le quali, come è noto, si manifestano di preferenza nell'area epicentrale, si può stabilire che l'epicentro del terremoto si trovò sul versante Ionico dell'Aspromonte, ma lungi da Ferruzzano, nel punto che ha per coordinate:

$$\begin{aligned}\varphi &= 38^{\circ} 02' \text{ N} \\ \lambda &= 16^{\circ} 05' \text{ E Gr.}\end{aligned}$$

(1) Secondo le notizie cortesemente favoritemi dalla Prefettura di Reggio Calabria, vi furono delle vittime del terremoto nei Comuni indicati nella seguente tabella:

COMUNE	MORTI	FERITI
Africo		2
Bianco, frazione Zoparto	2	7
Id. altre frazioni		3
Bovalino		3
Casalnuovo d'Africo	2	3
Ferruzzano	158	50
Maropati		2
Portigliola		2
San Luca		2
Sant'Agata di Bianco		2
Sant'Eufemia d'Aspromonte		5
Sant'Ilario del Ionio	5	8
Seminara		1

La scossa fu avvertita, con intensità via via decrescente in tutta la provincia di Reggio e di Catanzaro e fin nella provincia di Cosenza, e poi nella parte orientale dell'isola di Sicilia. In condizioni veramente eccezionali di calma e di quiete il terremoto fu ancora avvertito, sebbene in modo debolissimo, nell'Osservatorio Astronomico di Palermo.

Ora. — La scossa principale fu avvertita e registrata a Messina a 20^h 28^m 21^s e a Catania a 20^h 28^m 24^s: se si considera che gli Osservatori di Messina e di Catania si trovano rispettivamente alla distanza di 50 km. e di 107 km. dall'epicentro, si vede che l'istante della scossa nella regione epicentrale si può stabilire con grandissima approssimazione a

20^h 28^m 19^s (t. m. civ. Gr.).

Propagazione del movimento. — I movimenti prodotti dal terremoto furono registrati in quasi tutti gli Osservatori sismici dell'Europa e negli Osservatori dell'Africa e dell'Asia, che si trovano nel bacino del Mare Mediterraneo: nella Russia Asiatica fu ancora registrato dall'Osservatorio di Taschkent.

Avendo pregato i Direttori di questi Osservatori sismici, affinchè mi comunicassero i risultati delle registrazioni ottenute, essi mi mandarono, con la solita cortesia, le notizie che io desideravo. Adempio qui a un gradito dovere, ringraziandoli della amabilità colla quale hanno risposto a tutte le mie domande: se col mio lavoro si otterrà, come io spero, qualche risultato utile al progresso della fisica terrestre, per la massima parte dovrà attribuirsi il merito alla egregie persone che me ne hanno fornito gli elementi (1).

Scrivo in ordine alfabetico, l'elenco degli Osservatori, dai quali mi pervennero le notizie delle registrazioni sismiche, aggiungendo a ciascuno il numero d'ordine, secondo la distanza progressiva dall'epicentro, col quale sono trascritti i quadri che contengono i risultati delle registrazioni.

Per ognuna di queste stazioni ho determinato la distanza angolare dall'epicentro del movimento sismico e la distanza lineare valutata sopra l'arco del circolo massimo passante per l'epicentro e per la stazione considerata, ed anche la distanza valutata secondo la corda, che congiunge ogni stazione coll'epicentro.

(1) Ringrazio anche i Direttori degli Osservatori di Atene, Beirut, Genova, Parigi, Barcellona, Tortosa, Coimbra, Punta Delgada e Kew, i quali hanno avuto cura di esaminare le registrazioni dei loro sismografi e non vi hanno trovato tracce sensibili di movimenti dovuti a questo terremoto. A Helgoland il sismografo non è ancora munito dell'apparecchio per la registrazione del tempo; e ad Uccle questa registrazione riuscì difettosa. In qualche altro Osservatorio sismico mancano i mezzi per determinare il tempo, quindi non ho potuto tener conto delle osservazioni, che mi vennero comunicate dai medesimi: tuttavia sono grato ai rispettivi Direttori per la loro benevolenza e faccio voti perchè i loro Osservatori possano al più presto essere completi nel loro assetto.

Amburgo	(44)	Messina	(1)
Belgrado	(17)	Monaco Baviera	(30)
Bidston	(47)	Moncalieri	(34)
Budapest	(25)	Nikolajeff	(41)
Caggiano	(5)	O'-Gyalla	(27)
Cairo	(42)	Padova	(21)
Carloforte	(9)	Palermo	(3)
Catania	(2)	Pola	(14)
Cracovia	(35)	Potsdam	(40)
Durlach	(34)	Rocca di Papa	(7)
Edimburgo	(50)	S. Fernando	(46)
Firenze (Quarto C.)	(12)	Sarajevo	(8)
Firenze (Xim.)	(13)	Shide	(45)
Fiume	(16)	Siena	(11)
Friburgo i. Br.	(31)	Sofia	(15)
Gottinga	(39)	Strasburgo	(33)
Granata	(43)	Taschkent	(52)
Graz	(26)	Temesvár	(24)
Heidelberg	(36)	Tiflis	(51)
Hohenheim	(32)	Trieste	(19)
Ischia	(6)	Upsala	(49)
Jena	(37)	Urbino	(10)
Juriew	(48)	Valetta	(4)
Kremsmünster	(28)	Venezia	(20)
Lipsia	(38)	Vienna	(29)
Lubiana	(22)	Zagabria	(18)

Per seguire lo stesso procedimento che si usa dall'Ufficio Internazionale per le ricerche sismiche a Strasburgo, ho calcolato la distanza angolare delle stazioni con la formola:

$$\sin^2 \frac{\alpha}{2} = \sin^2 \frac{1}{2} (\varphi - \varphi_0) + \cos \varphi \cos \varphi_0 \sin^2 \frac{1}{2} (\lambda - \lambda_0),$$

dove α è la distanza angolare cercata, φ_0 e λ_0 la latitudine e la longitudine dell'epicentro, φ e λ i valori delle stesse coordinate per la stazione che si considera. Ed ho calcolato la lunghezza dell'arco di circolo massimo corrispondente alla distanza angolare α , prendendo come valore del raggio terrestre il raggio di una sfera, la quale abbia lo stesso volume della terra: allora la lunghezza d dell'arco è data dalla formola:

$$d = 111^{\text{Km.}}, 18 \times \alpha^\circ.$$

e la lunghezza d' della corda è data dalla formola:

$$d' = 12740^{\text{Km}} \times \sin \frac{\alpha}{2}.$$

Nel trascrivere i risultati delle registrazioni sismiche ottenute nei diversi Osservatori, ho adottato le stesse notazioni e gli stessi simboli, di cui mi sono già ser-

vito nella Memoria sul terremoto del 1905 e che sono quelli detti comunemente di Gottinga.

- P (*undae primae*), primi tremiti preliminari;
 S („ *secundae*), secondi „ „ ;
 L („ *longae*), principio della fase principale;
 M („ *maximae*), massima ampiezza;
 C („ *coda*), principio della fase susseguente;
 F („ *finis*), fine della registrazione;

T è il periodo completo dell'oscillazione ed A l'ampiezza dell'escursione contata dalla linea mediana;

i (*impetus*) denota un impulso ben distinto e preciso;

e (*emersio*) il sopravvenire d'un movimento che si avverte a poco a poco;

v, r, u indicano rispettivamente che il movimento fu giudicato d'origine vicina, lontana o lontanissima.

Riguardo al carattere della scossa o della registrazione, l'intensità della scossa è segnata nella scala del Mercalli, e le indicazioni I_1, I_2, I_3 significano rispettivamente che la registrazione è stata debole, mediocre o cospicua.

A proposito della fase principale bisogna osservare fin d'ora che i sismologi non sono d'accordo intorno al punto dove questa incominci. Alcuni considerano come principio della fase L il principio di certe onde di periodo molto lungo, ma di piccola ampiezza, che seguono immediatamente le onde rapide della seconda fase preliminare (*initial phase* di Omori), altri fanno incominciare la fase principale con alcune onde molto più ampie e con periodo tuttora lento (*slow period phase*), altri infine pongono il principio della fase principale nel punto, dove incominciano delle onde alquanto più rapide (*quick period phase*), le quali comprendono ordinariamente le ondulazioni di ampiezza massima. Inoltre, siccome la maggior parte degli apparecchi sismografici attualmente in uso (eccettuati i pendoli di Wiechert e alcuni esemplari dei pendoli di Omori) non hanno uno smorzamento conveniente, riesce anche difficile stabilire l'istante nel quale incominciano questi diversi gruppi di oscillazioni, essendovi per lo più nella registrazione uno spostamento di fase. Perciò vi è ordinariamente qualche incertezza intorno al principio della fase L : io credo che si debba prendere come principio della medesima fase l'istante in cui sopraggiungono le onde ampie e relativamente lente che costituiscono il secondo gruppo di Omori, perchè la considerevole ampiezza delle oscillazioni di questo gruppo, in cui si hanno talora le escursioni massime, corrisponde bene all'idea di fase principale; ma è utile considerare separatamente, ove sia possibile, questi tre gruppi di oscillazioni che indicheremo con L', L'', L''' .

Con $\tau_1, \tau_2, \tau', \tau'', \tau'''$ indichiamo rispettivamente i tempi impiegati nella propagazione delle onde P, S, L', L'', L''' .

Ecco ora i quadri che riassumono i risultati delle registrazioni:

1. — Messina.

Istituto di Fisica terrestre della R. Università (G. B. Rizzo).

 $\varphi = 38^{\circ} 12' N$; $\lambda = 15^{\circ} 33' E$. $\alpha = 0^{\circ} 27'$ $d = 50$ Km. $d' = 50$ Km.

Microsismografo "Vicentini", a tre componenti;

 $(T_0)_{\text{oriz.}} = 2^{\text{s.}} 4$, $(T_0)_{\text{vert.}} = 1^{\text{s.}} 8$, $(I_0)_{\text{oriz.}} = 100$, $(I_0)_{\text{vert.}} = 120$.

Carattere	Fase	Ora	T'	A	Osservazioni
VI	i	20 ^h 28 ^m 21 ^s			Per la violenza dell'urto le pennine scriventi uscirono fuori della striscia.

$$\tau_1 = 0^{\text{m}} 2^{\text{s.}}$$

2. — Catania.

R. Osservatorio Astronomico ed Etneo (Prof. A. Riccò Dir., Ing. S. ARCIDIACONO Ass.).

 $\varphi = 37^{\circ} 30' N$; $\lambda = 15^{\circ} 5' E$. $\alpha = 0^{\circ} 57'.5$ $d = 107$ Km. $d' = 107$ Km.A. Microsismografo "Vicentini", a tre componenti; $T_0 = 2,4$, $I_0 = 70:1$ B. Grande Sismometrografo "Agamennone"; $T_0 = 10^{\text{s.}}$, $I_0 = 12,5:1$.

Carattere	Fase	Ora	T'	A	Osservazioni
IV	i_A	20 ^h 28 ^m 24 ^s			A cagione della maggior sensibilità del Microsismografo "Vicentini", per i movimenti d'origine vicina, e anche a cagione della maggiore nitidezza delle sue registrazioni, consideriamo come istante del principio 20 ^h 28 ^m 24 ^s .
	i_B	28 29			
	$(M_B)_{\text{NE}}$	29 1	3 ^s -6 ^s	25	
	$(M_B)_{\text{SW}}$	21 30	3-6	43.5	
	F	49			

$$\tau_1 = 0^{\text{m}} 5^{\text{s.}}$$

3. — Palermo.

R. Osservatorio Astronomico (Prof. F. ANGELITTI).

 $\varphi = 30^{\circ} 7' N$; $\lambda = 13^{\circ} 21' E$. $\alpha = 2^{\circ} 9'$ $d = 239$ Km. $d' = 239$ Km.

Carattere	Fase	Ora	T'	A	Osservazioni
II	iL	20 ^h 28 ^m 57 ^s			Nell'istante indicato (che, per le speciali circostanze in cui fu determinato, deve ritenersi esatto entro un secondo) il Dr. Gori, mentre osservava al circolo meridiano, avvertì, sebbene in modo leggerissimo, la scossa del terremoto. La scossa fu anche avvertita dall'inserviente, che trovavasi nella stessa sala meridiana. Questo istante corrisponde probabilmente al principio del 2° gruppo d'oscillazioni della fase principale del movimento.

$$\tau'' = 0^{\text{m}} 38^{\text{s.}}$$

4. — Valletta, Malta.

Osservatorio Meteorologico dell'Università (C. LEACH).

$$\varphi = 35^{\circ} 54' \text{ N}; \lambda = 14^{\circ} 31' \text{ E.}$$

$$\alpha = 2^{\circ} 29' \quad d = 276 \text{ Km.} \quad d' = 276 \text{ Km.}$$

Pendolo orizzontale del Milne; $T_0 = 20^s$, 1^{mm} corrisponde a $0''.38$.

Carattere	Fase	Ora	T	A	Osservazioni
I_2	P	$20^h 28^m 6^s$	15^s	$2^{\text{mm}}.4$	Il sig. Leach, nel comunicarmi i risultati della registrazione, poneva $L=20^h 29^m 5$; ma un attento esame della copia della registrazione medesima mi fa ritenere come più probabile $L=20^h 29^m 4$, e sarebbe questo il principio del 3° gruppo di oscillazioni della fase principale.
	L	29,4			
	M	32,2			
	C	38.0			
	F	59			

$$\tau_1 = 0^m.3 \quad \tau''' = 1^m.1.$$

5. — Caggiano, Salerno.

Osservatorio Meteorologico-Geodinamico (P. ATTARD).

$$\varphi = 40^{\circ} 34' \text{ N}; \lambda = 15^{\circ} 30' \text{ E.}$$

$$\alpha = 2^{\circ} 33' \quad d = 284 \text{ Km.} \quad d' = 284 \text{ Km.}$$

Sismometrografo " Agamennone "; $T_0 = 6^s$, $I_0 = 12.5$.

Carattere	Fase	Ora	T	A	Osservazioni
I_2	iP	$20^h 28^m 51^s$	$6^s.6$	$14^{\text{mm}}.5$	Lo stato dell'orologio non è ben conosciuto e l'incertezza può raggiungere $\pm 20^s$.
	iL_{NE}	29 36			
	L_{NW}	29,7			
	$(M_1)_{NE}$	31,1			
	$(M_1)_{NW}$	29,9			
	$(M_2)_{NW}$	31,4			
	C	34			
	F	48 ca.			

$$\tau_1 = 0^m 32^s \pm 20^s \quad \tau = 1^m 17^s \pm 20^s.$$

Siccome dall'insieme delle osservazioni fatte a distanze poco differenti risulta come ora probabile di $P 20^h 28^m 40^s$, la correzione probabile dell'orologio è -11^s e quindi si ha:

$$L = 20^h 29^m 25^s \quad e \quad \tau = 1^m 6^s$$

ed è probabilmente il valore di τ''' .

6. — Ischia, Napoli.

R. Osservatorio Geodinamico (Prof. G. GRABLOVITZ).

 $\varphi = 40^{\circ} 44'.5$ N; $\lambda = 13^{\circ} 55'$ E. $\alpha = 3^{\circ} 11'$ $d = 354$ Km. $d' = 354$ Km.

Due coppie di Vasche sismiche "Grablovitz", e di Pendoli orizzontali al Porto d'Ischia e alla Gran Sentinella.

Carattere	Fase	Ora	T	A	Osservazioni
I ₂	P	20 ^b 28 ^m 58 ^s		200 ^u	C' e C'' segnano il principio della fase susseguente nelle vasche sismiche e nei pendoli orizzontali; così F' ed F'' segnano la fine delle registrazioni nei due gruppi di strumenti. In occasione di questo terremoto non funzionava il cronografo, perciò gli istanti sono dedotti dalle velocità dei motori e vi è un'incertezza $\pm 20^{\circ}$ nei valori assoluti del tempo, senza che ne vengano affetti gli intervalli tra una fase e l'altra. È probabile che l'istante indicato per S segni invece il principio del primo gruppo di L, essendo incominciato a 20 ^b 30 ^m 7 ^s il 3° gruppo.
	S	29 32			
	L	30 7			
	M	30 30			
	C'	33 22			
	C''	36 20			
	F'	40 30			
F''	45				
$\tau_1 = 0^m 39^s$ $\tau' = 1^m 13^s$ $\tau''' = 1^m 48^s$.					

Dalle osservazioni fatte a distanze poco differenti si deduce come ora probabile di P 20^b 28^m 47^s; perciò la correzione probabile è -11^s e si avrebbe perciò

$$\tau' = 1^m 2^s \quad \tau''' = 1^m 35^s.$$

7. — Rocca di Papa, Roma.

R. Osservatorio Geodinamico (Prof. G. AGAMENNONE).

 $\varphi = 41^{\circ} 46'$ N; $\lambda = 12^{\circ} 43'$ E. $\alpha = 4^{\circ} 32'.5$ $d = 505$ Km. $d' = 505$ Km.

- A. Nuovo Microsismometrografo "Agamennone"; Kg. 1500, $T_0 = 2^s.6$, $I_0 = 160$.
 B. Microsismometro "Agamennone"; Kg. 500, $T_0 = 4^s.2$, $I_0 = 60$.
 C. Sismometrografo "Agamennone", a doppia velocità; Kg. 200, $T_0 = 4.6$, $I_0 = 14$.
 D. Pendolo orizzontale N-S; $T_0 = 27^s.2$, $I_0 = 1$.
 E. Pendolo orizzontale E-W; $T_0 = 26^s.6$, $I_0 = 1$.

Carattere	Fase	Ora	T	A	Osservazioni
I ₂	P _A	20 ^b 29 ^m .0 ^s			Sulle striscie dei sismografi A e B vi erano le tracce di alcune perturbazioni locali, quando incominciò la registrazione del movimento sismico. Consideriamo la registrazione sul sismografo A che è il più sensibile: vi fu un <i>principio incerto</i> , come ebbe la cortesia di scrivermi il Prof. Agamennone, a 20 ^b 28 ^m 25 ^s e un <i>principio sicuro</i> a 20 ^b 29 ^m 19 ^s . Facendo la media e dando un peso doppio all'istante del principio sicuro, si ha: P = 20 ^b 29 ^m .0. Assumiamo per S l'istante 20 ^b 29 ^m 45 ^s , in cui venne a scattare la grande velocità nel sismografo C.
	P _B	29,2			
	(P _C) _E	29 22			
	P _D	29 18			
	P _E	29 47			
	S	29 45			
$\tau_1 = 0^m.7$ $\tau_2 = 1^m 26^s$.					

8. — Sarajevo, Bosnia.

Osservatorio Meteorologico (M. RIBARICH; O. HARISCH, Agg.).

$$\varphi = 43^{\circ} 52' \text{ N}; \lambda = 18^{\circ} 26' \text{ E.}$$

$$\alpha = 6^{\circ} 6' \quad d = 678 \text{ Km.} \quad d' = 678 \text{ Km.}$$

Microsismografo "Vicentini", con due componenti; $T_0 = 2^{\text{s}}.2$, $I_0 = 120:1$.

Carattere	Fase	Ora	T	A	Osservazioni
I_2	P_N	20 ^h 28 ^m 53 ^s .4			Vi furono diversi massimi, e nella fase finale si osserva una serie di perturbazioni sinusoidali col periodo di 6 ^s . Gli istanti di P e di S devono essere affetti da qualche errore. $L = 20^{\text{h}} 30^{\text{m}} 50^{\text{s}}$ segna probabilmente il principio del 1° gruppo delle oscillazioni della fase principale.
	P_E	28 54			
	S_N	29 54			
	S_E	29 59.5			
	L_N	30 58			
	L_E	30 42			
	M_N	31 49		7 ^{mm} .6	
	M_E	31 27		12.8	
	C	?			
F	40				

$$(\tau_1 = 0^{\text{m}} 35^{\text{s}} \quad \tau_2 = 1^{\text{m}} 35^{\text{s}} \quad \tau' = 2^{\text{m}} 31^{\text{s}}.)$$

9. — Carloforte, Is. S. Pietro, Cagliari.

Stazione astronomica internazionale (Dr. L. VOLTA).

$$\varphi = 39^{\circ} 8' \text{ N}; \lambda = 8^{\circ} 19' \text{ E.}$$

$$\alpha = 6^{\circ} 10' \quad d = 686 \text{ Km.} \quad d' = 685 \text{ Km.}$$

Microsismografo "Vicentini", con due componenti; $T_0 = 2^{\text{s}}.3$, $I_0 = 50:1$.

Carattere	Fase	Ora	T	A	Osservazioni
I_2	eP	20 ^h 29 ^m .5 ^s			L'istante del principio non è ben chiaro, essendovi sulla striscia le tracce di movimenti locali.
	L_{NE}	30,8			
	iL_{NW}	30,9			
	M_{NE}	31,2	2 ^s .7	0 ^{mm} .7	
	M_{NW}	32,2			
	C	33,5			
	F	40 ca.			

$$\tau_1 = 1^{\text{m}}.2 \quad \tau' = 2^{\text{m}}.6.$$

10. — Urbino.

Osservatorio Meteorologico-Geodinamico (Prof. T. ALIPPI).

$$\varphi = 43^{\circ} 43'.5 \text{ N}; \lambda = 12^{\circ} 30' \text{ E.}$$

$$\alpha = 6^{\circ} 17' \quad d = 699 \text{ Km.} \quad d' = 698 \text{ Km.}$$

Sismometrografo " Agamennone ", a doppia velocità; $T_0 = 5^s.0$, $I_0 = 12$.

Carattere	Fase	Ora	T	A	Osservazioni
I_1	P	20 ^h 28 ^m 49 ^s			Si assume come principio della fase P l'istante in cui scattò la " grande velocità ". Del resto la registrazione fu debolissima, presentando un semplice ingrossamento della traccia intorno a 20 ^h 30 ^m -20 ^h 32 ^m .

$$(\tau_1 = 0^m 30^s).$$

La determinazione del tempo è incerta.

11. — Siena.

Osservatorio Meteorologico della R. Università (Prof. S. LUSSANA).

$$\varphi = 43^{\circ} 20' \text{ N}; \lambda = 11^{\circ} 20' \text{ E.}$$

$$\alpha = 6^{\circ} 24' \quad d = 712 \text{ Km.} \quad d' = 711 \text{ Km.}$$

Microsismografo " Vicentini ", con due componenti; $T_0 = 2^s.4$, $I_0 = 120:1$.

Carattere	Fase	Ora	T	A	Osservazioni
P	i	20 ^h 28 ^m 55 ^s			
	M	32 5		7 ^{mm}	
	F	40			

$$(\tau_1 = 0^m 36^s).$$

La determinazione del tempo è incerta.

12. — Firenze (Quarto-Castello).

Osservatorio Geodinamico (R. STIATTESI).

$\varphi = 43^\circ 49' N$; $\lambda = 11^\circ 41' E$.

$\alpha = 6^\circ 40'$ $d = 741 \text{ Km.}$ $d' = 740 \text{ Km.}$

Pendoli orizzontali del modello massimo "Stiattesi"; Kg. 500, $(T_0)_N = 21^s.4$, $(T_0)_E = 17.4$, $I_0 = 50 : 1$.

Carattere	Fase	Ora	T	A	Osservazioni
I ₂	P _N	20 ^b 29 ^m 59 ^s			Gli istanti di P _N e P _E sono scritti sopra una copia del diagramma che mi è stata favorita dallo Stiattesi, gli altri elementi della registrazione furono dedotti dalla stessa copia della registrazione. Ma vi deve essere un piccolo errore nello stato del cronometro.
	P _E	30 00			
	S _E	31 02			
	L _N	32 29			
	M _N	33 6	8 ^s .0	7 ^{mm} .7	
	M _E	33 4	10.0	5.0	
	C _E	37			
	F	50 ca.			

$(\tau_1 = 1^m 40^s)$ $\tau_2 = 2^m 43^s$ $(\tau = 4^m 10^s)$.

13. — Firenze.

Osservatorio Ximeniano (P. G. ALFANI d. S. P.).

$\varphi = 43^\circ 47' N$; $\lambda = 11^\circ 15'$.

$\alpha = 6^\circ 48'$ $d = 756 \text{ Km.}$ $d' = 755 \text{ Km.}$

A. Pendoli orizzontali "Stiattesi"; Kg. 500, $T_0 = 20^s$, $I_0 = 50 : 1$.

B. Microsismografo "Vicentini" con pantografo.

Carattere	Fase	Ora	T	A	Osservazioni
I ₂	(P _A) _N	20 ^b 28 ^m 41 ^s			L'ora di L sulla componente E-W dei pendoli orizzontali "Stiattesi" è stata dedotta da una copia del diagramma sismico che mi è stata favorita dall'Alfani: gli altri elementi sono pubblicati nel "Bollettino sismologico dell'Osservatorio Ximeniano".
	(P _A) _E	28 51			
	(P _B) _{or.}	29 16			
	(P _B) _{vert.}	29 9			
	(L _A) _E	30,8			
	(M _A) _N	32 46	9 ^{mm} .0	19 ^s .5	
	(M _A) _E	31 51	7.0	17.5	
	(M _B) _{or.}	33 6	6.0	11.6	
	F _A	21 26			

$(\tau_1 = 0^m 22^s)$ $\tau = 2^m.5$.

Vi fu probabilmente l'errore di 1^m nell'indicazione del tempo.

14. — Pola, Austria-Ungheria.

I. R. Istituto Idrografico della Marina, sez. Geofisica (Cap. W. KESSLITZ).

$$\varphi = 44^{\circ} 52' \text{ N}; \lambda = 13^{\circ} 51' \text{ E.}$$

$$\alpha = 7^{\circ} 2' \quad d = 782 \text{ Km.} \quad d' = 781 \text{ Km.}$$

Microsismografo " Vicentini " con tre componenti; $(T_0)_{\text{oriz.}} = 2^{\text{s}}.24$, $(T_0)_{\text{vert.}} = 0^{\text{s}}.92$,
 $(I_0)_{\text{oriz.}} = 107 : 1$, $(I_0)_{\text{vert.}} = 139 : 1$.

Carattere	Fase	Ora	T	A	Osservazioni
I ₁	P_N	20 ^h 29 ^m 54 ^s			Siccome la seconda fase è generalmente più cospicua sulla componente trasversale alla direzione di propagazione del movimento, assumiamo per S l'ora di $S_E = 20^{\text{h}} 31^{\text{m}} 8^{\text{s}}$
	S_N	31 17			
	S_E	31 8			
	L_N	32 17			
	L_E	32 29			
	M_N	33 8		1 ^{mm} .2	
	M_E	31 8		1.7	
F	38 6				

$$\tau_1 = 1^{\text{m}} 35^{\text{s}} \quad \tau_2 = 2^{\text{m}} 49^{\text{s}} \quad \tau''' = 4^{\text{m}} 4^{\text{s}}.$$

15. Sofia, Bulgaria.

Istituto Meteorologico Centrale della Bulgaria (Prof. Sp. WATZOF).

$$\varphi = 42^{\circ} 42'; \lambda = 23^{\circ} 20' \text{ E.}$$

$$\alpha = 7^{\circ} 14' \quad d = 804 \text{ Km.} \quad d' = 803 \text{ Km.}$$

Pendolo orizzontale pesante, modello di Strasburgo; $T_0 = 21^{\text{s}}.9$, $I_0 = 10 : 1$.
 Componente N-S.

Carattere	Fase	Ora	T	A	Osservazioni
I _{1, r}	eP	20 ^h 31 ^m 40 ^s			La registrazione fu molto debole. Da 20 ^h 32 ^m 43 ^s a 20 ^h 35 ^m 35 ^s vi fu un gruppo di 17 ondulazioni di ampiezza progressivamente crescente. Sulla componente E-W non vi fu registrazione visibile. È probabile che l'istante dato per P sia quello di S , e che S sia veramente L' , essendo L l'istante di L'' .
	eS	32 01	1-2 ^s .5		
	iL	32 43	9		
	M		13	0 ^{mm} .4	
	C	35 35	8		
	F	45			

$$\tau_2 = 2^{\text{m}} 47^{\text{s}} \quad \tau'' = 3^{\text{m}} 44^{\text{s}} \quad \tau''' = 4^{\text{m}} 26^{\text{s}}$$

16. — Fiume, Ungheria.

I. R. Accademia di Marina.

 $\varphi = 45^{\circ} 21' N$; $\lambda = 14^{\circ} 26' E$. $\alpha = 7^{\circ} 24'$ $d = 823 \text{ Km.}$ $d' = 822 \text{ Km.}$

Microsismografo "Vicentini", con due componenti.

Carattere	Fase	Ora	T	A	Osservazioni
I_2	P_N	20 ^h 29 ^m 22 ^s	3 ^s .0	2 ^{mm} .0	I dati che qui si riportano sono dedotti dal "Bulletin hebdomadaire des Observatoires sismiques de la Hongrie et de la Croatie". Se si osserva che vi è una grande differenza fra P_N e P_E , che nel diagramma non era visibile altro inizio di S , e che in generale all'inizio della fase S si ha un aumento nelle ampiezze delle oscillazioni in direzione trasversale, cioè, nel caso nostro, nella direzione E-W, si vede che probabilmente a 20 ^h 30 ^m 52 ^s vi è il principio della fase S . Inoltre è probabile che qualche perturbazione accidentale abbia mascherato il principio di P .
	P_E	30 52			
	L_N	32 02			
	L_E	32 17			
	M_N	?			
	C_N	35 12			
	C_E	36 47			
F	?				
$(\tau_1 = 1^m 8^s)$ $\tau_2 = 2^m 33^s$ $\tau'' = 3^m 50^s$.					

17. — Belgrado, Serbia.

R. Osservatorio Astron. e Meteor. (Prof. M. NEDELKOVITCH).

 $\varphi = 44^{\circ} 48' N$; $\lambda = 20^{\circ} 9' E$. $\alpha = 7^{\circ} 26'$ $d = 827 \text{ Km.}$ $d' = 826 \text{ Km.}$ Microsismografo "Vicentini-Konkoly", a tre componenti; $(I_0)_N = 63:1$, $(I_0)_E = 96:1$,
 $(I_0)_{\text{vert.}} = 20:1$.

Carattere	Fase	Ora	T	A	Osservazioni
I_1	P_N	20 ^h 29 ^m 40 ^s		1 ^{mm} .2 1.0	Le indicazioni qui riportate sono dedotte dalle "Vöchentliche Erdbebenberichte", dell'Ufficio Centrale di Vienna: ma se si osserva che alla distanza di Belgrado difficilmente vi può essere un così grande ritardo del massimo rispetto al principio della fase L e che non era visibile altro principio della fase S , si è condotti ad ammettere come cosa probabile che a 30 ^m 47 ^s e a 31 ^m 01 ^s siano incominciate le registrazioni della fase S , restando incerto il principio di L .
	P_E	29 41			
	L_N	30 47			
	L_E	31 01			
	M_N	32 34			
	M_E	32 05			
	F	49			
$\tau_1 = 1^m 21^s$ $\tau_2 = 2^m 35^s$.					

18. — Zagabria, Croazia.

Osservatorio Meteorologico (Dr. A. MOHOROVICH).

$$\varphi = 45^{\circ} 49' \text{ N}; \lambda = 15^{\circ} 59' \text{ E.}$$

$$\alpha = 7^{\circ} 47' \quad d = 865 \text{ Km.} \quad d' = 864 \text{ Km.}$$

Microsismografo "Vicentini-Konkoly ..

Carattere	Fase	Ora	T	A	Osservazioni
I_2	P	20 ^h 30 ^m 13 ^s			Questi elementi furono calcolati dal Prof. Mohorovich, ma è probabile che gl'istanti considerati come S_N e S_E fossero invece il principio di quelle onde più lunghe, colle quali taluno fa incominciare la fase principale, e che a 20 ^h 33 ^m 02 ^s fosse il principio del 3° gruppo delle ondulazioni della fase principale.
	S_N	31 58			
	S_E	31 55			
	L	33 02			
	M_N	33 36		6 ^{mm} .2	
	M_E	33 21		14.8	
	C	35 46			
F	44 1				

$$\tau_1 = 1^m 54^s \quad \tau' = 3^m 37^s \quad \tau'' = 4^m 43^s.$$

19. — Trieste.

I. R. Osservatorio Marittimo (Prof. E. MAZELLE).

$$\varphi = 45^{\circ} 39' \text{ N}; \lambda = 13^{\circ} 46' \text{ E.}$$

$$\alpha = 7^{\circ} 48' \quad d = 867 \text{ Km.} \quad d' = 866 \text{ Km.}$$

A. Pendoli orizzontali di Ehlert a registrazione fotografica: $(T_0)_{NW} = 9^s$, $(T_0)_{SW} = 7^s$, $(T_0)_E = 6^s$.

B. Microsismografo "Vicentini .. con tre componenti; $I_0 = 100 : 1$.

Carattere	Fase	Ora	T	A	Osservazioni
I_2	P_A	20 ^h 30 ^m 40 ^s			Siccome i pendoli di Ehlert sono meno atti a registrare le rapide oscillazioni della fase P e in questa registrazione non si scorge il passaggio alla fase S e, d'altra parte, l'istante dato per P_A coincide nei limiti degli errori d'osservazione, con quello di S_B , è ragionevole ammettere che l'istante dato per P_A sia invece S_A . Quindi si può considerare come risultato delle registrazioni dell'Osservatorio di Trieste il seguente sistema di valori: $P = 20^h 30^m 08^s$ $S = 30 33$ $L'' = 32 26$
	P_B	30 8			
	$(S_B)_N$	30 37			
	$(S_B)_E$	30 38			
	L_A	32 47			
	L_B	32 26			
	$(M_A)_E$	39 51		33 ^{mm} .0	
	$(M_B)_E$	33 55		3.9	
	$(C_B)_E$	35 26			
	F_A	21 51			
F_B	40				

$$\tau_1 = 1^m 49^s \quad (\tau_2 = 2^m 19^s) \quad \tau'' = 4^m 7^s.$$

Tuttavia nella determinazione di S vi ha qualche errore di interpretazione del diagramma

20. — Venezia.

Osservatorio Meteor. e Geodinamico del Seminario Patriarcale (Dr. E. H. O'-CARROLL).

$$\varphi = 45^{\circ} 26' \text{ N}; \lambda = 12^{\circ} 20'.$$

$$\alpha = 7^{\circ} 54' \quad d = 878 \text{ Km.} \quad d' = 877 \text{ Km.}$$

Microsismografo " Vicentini " con tre componenti (T_0)_{oriz.} = 2^s.4, (I_0)_{oriz.} = 96 : 1.

Carattere	Fase	Ora	T	A	Osservazioni
I ₂	P _N	20 ^h 29 ^m 49 ^s	1 ^s .5	0 ^{mm} .2	È probabile che nell'istante stimato come principio della fase S _N vi sia stato soltanto un cambiamento nella direzione delle oscillazioni della fase P _N e che il principio di S _N sia avvenuto più tardi, in un istante non determinato.
	S _N	30 6	2.5	10.0	
	L _N	32 51	3.0	17.0	
	M _N	35 31	2.4	22.0	
	C _N	38 31	8.5	2.0	
	F	42			

$$\tau_1 = 1^m 30^s \quad (\tau_2 = 1^m 47^s) \quad \tau''' = 4^m 32^s.$$

21. — Padova.

Istituto di Fisica della R. Università. Osservatorio Geodinamico (Prof. G. VICENTINI).

$$\varphi = 45^{\circ} 24' \text{ N}; \lambda = 11^{\circ} 52'.$$

$$\alpha = 8^{\circ} 1' \quad d = 891 \text{ Km.} \quad d' = 890 \text{ Km.}$$

A. Microsismografo " Vicentini " con due componenti, smorzato: $T_0 = 6^s.7$.

B. Microsismografo " Vicentini " con tre componenti; (T_0)_{oriz.} = 2^s.3, (T_0)_{vert.} = 1.2.

Carattere	Fase	Ora	T	A	Osservazioni
I ₂	P _A	20 ^h 30 ^m 11 ^s	5. ^s 7	14 ^{mm} .0	Nel " Cenno Settimanale " pubblicato dall'Istituto sono dati rispettivamente come principî della 2 ^a fase in A e in B 20 ^h 33 ^m 17 ^s e 20 ^h 33 ^m 14 ^s ; ma nel " Bollettino mensile " si legge che in questi istanti vi è un rinforzo di oscillazioni pendolari, perciò questi istanti segnano probabilmente il principio del terzo gruppo delle ondulazioni della fase principale nei due strumenti.
	P _B	30 8			
	(L _A) ₃	33 17			
	(L _B) ₃	33 14			
	(M _A) _E	35 12			
	M _B	35 ca.			
	F	57 ca.			

$$\tau_1 = 1^m 49^s \quad \tau''' = 4^m 56^s.$$

22. — Lubiana, Carnia, Austria.

Osservatorio Sismico (Prof. A. BELAR).

$$\varphi = 46^{\circ} 3' \text{ N}; \lambda = 14^{\circ} 31'.$$

$$\alpha = 8^{\circ} 6' \quad d = 901 \text{ Km.} \quad d' = 900 \text{ Km.}$$

A. Pendoli orizzontali di Ehlert a registr. fotogr.; $(T_0)_N = 12^s$, $(T_0)_{NE} = 7^s$, $(T_0)_{NW} = 6^s$.

B. Microsismografo "Vicentini", con tre componenti.

Carattere	Fase	Ora	T	A	Osservazioni	
I ₂	$(P_A)_N$	20 ^h 30 ^m 56 ^s			A cagione della maggior sensibilità del microsismografo "Vicentini", per le oscillazioni rapide, si può ammettere che il principio delle registrazioni sullo strumento <i>B</i> , segni il principio della prima fase preliminare ed inoltre è probabile che $L_N = 20^h 32^m 08^s$ segni il principio delle ondulazioni del 1° gruppo della fase principale. Quindi consideriamo per Lubiana: $P = 20^h 30^m 03^s$ $L' = 20^h 32^m 08^s$	
	$(P_A)_{NE}$	30 44				
	$(P_A)_{NW}$	30 49				
	P_B	30 03				
	$(L_A)_N$	32 08				
	$(L_A)_{NE}$	31 40				
	$(L_B)_N$	32 08				
	$(L_B)_E$	31 41				
	$(M_A)_N$	34 15		57 ^{mm} .6		
	$(M_B)_E$	33 24		5.7		
	F_A					
	F_B					

$$\tau_1 = 1^m 44^s \quad \tau' = 3^m 49^s.$$

23. — Temesvár, Ungheria.

Osservatorio Meteorologico-Geodinamico (Prof. Ed. v. BERÉCZ).

$$\varphi = 45^{\circ} 45'.5 \text{ N}; \lambda = 21^{\circ} 16' \text{ E.}$$

$$\alpha = 8^{\circ} 38' \quad d = 960 \text{ Km.} \quad d' = 959 \text{ Km.}$$

Microsismografo "Vicentini", a due componenti.

Carattere	Fase	Ora	T	A	Osservazioni
I _{2, v}	P_{NW}	20 ^h 30 ^m 48 ^s			Nel "Bull. hebdomadaire des Observatoires sismiques de la Hongrie et de la Croatie", l'ora 20 ^h 31 ^m 39 ^s è segnata come principio della registrazione sulla componente NE e quindi si prende come principio della seconda fase preliminare sulla stessa componente l'ora: 20 ^h 32 ^m 59 ^s ; ma è probabile che le prime registrazioni visibili sulla componente NE vi segnino il principio della seconda fase preliminare e che il secondo istante sia il principio del secondo gruppo di oscillazioni della fase principale. Inoltre è probabile che il principio della registrazione sia stato mascherato da qualche perturbazione locale.
	S_{NE}	31 39			
	S_{NW}	31 58			
	L_{NE}	32 59			
	M_{NE}	34 19	4 ^s	1 ^{mm} .7	
	M_{NW}	34 48	4	2.3	
	C_{NE}	36 35			
	C_{NW}	37 40			
	F	49 1			

$$(\tau_1 = 2^m 29^s) \quad \tau_2 = 3^m 29^s \quad \tau'' = 4^m 40^s.$$

24. — Moncalieri, Torino.

Osservatorio del Real Collegio Carlo Alberto (Prof. G. PENTA).

$$\varphi = 45^{\circ} 00' \text{ N}; \lambda = 7^{\circ} 42' \text{ E.}$$

$$\alpha = 9^{\circ} 22' \quad d = 1041 \text{ Km.} \quad d' = 1040 \text{ Km.}$$

Pendoli orizzontali " Stiattesi "; 260 Kg., $T_0 = 8^s$, $I_0 = 25 : 1$.

Carattere	Fase	Ora	T	A	Osservazioni
I_2	P	$20^h 30^m 22^s$			Questi risultati mi furono gentilmente comunicati per lettera dal sig. Direttore dell'Osservatorio e differiscono alquanto da quelli pubblicati nel Bollettino meteorologico-geodinamico dell'Osservatorio di Moncalieri per il mese di Ottobre. L'ora di $L_E = 20^h 32^m 42^s$ è probabilmente il principio del 1° gruppo d'oscillazioni della fase principale.
	S_N	31 22	$4^s.0$	$0^{mm}.7$	
	S_E	31 36	9.6	1.0	
	L_N	32 33			
	L_E	32 42			
	M_N	34 36	8.2	8.5	
	M_E	35 5	8.8	17.5	
	C_N	46 36			
	C_E	46 23			
	F	53			

$$\tau_1 = 2^m 3^s \quad \tau_2 = 3^m 39^s \quad \tau' = 4^m 23^s.$$

25. — Budapest, Ungheria.

Osservatorio Sismico (Prof. R. v. KÖVESLIGETHY, Dr. PÉCSI ALBERT, Ass.).

$$\varphi = 47^{\circ} 29' \text{ N}; \lambda = 19^{\circ} 4'.$$

$$\alpha = 9^{\circ} 42' \quad d = 1078 \text{ Km.} \quad d' = 1077 \text{ Km.}$$

Pendolo astatico di Wiechert; 1000 Kg.

Carattere	Fase	Ora	T	A	Osservazioni
I_2	P_N	$20^h 30^m 37^s$			Nel " Bull. hebdomadaire des Observatoires sismiques de la Hongrie et de la Croatie ", l'istante $20^h 32^m 46^s$ è dato come P_E ; ma evidentemente questo istante appartiene alla seconda fase e con tutta probabilità ne segna il principio sulla componente E-W. Tuttavia, siccome la registrazione della componente N è più completa, riteniamo per S l'ora $20^h 32^m 30^s$ ed $L'' = 20^h 33^m 57^s$.
	S_N	32 30			
	S_E	32 46			
	L_N	33 57			
	L_E	33 53			
	M_N	34 17	$7^s.0$	$5^{mm}.4$	
	M_E	34 10	16.0	5.9	
	C_E	42 41			
	F	58 4			

$$\tau_1 = 2^m 18^s \quad \tau_2 = 4^m 11^s \quad \tau''' = 5^m 38^s.$$

26. — Graz, Austria.

Istituto Fisico della I. R. Università (Prof. L. PFAUNDLER Dir.; R. BENNDORF).

$$\varphi = 47^{\circ} 46' \text{ N}; \lambda = 15^{\circ} 27' \text{ E.}$$

$$\alpha = 9^{\circ} 45' \quad d = 1084 \text{ Km.} \quad d' = 1083 \text{ Km.}$$

Pendolo astatico di Wiechert, 1000 Kg.; $T_0 = 11^s$, $\epsilon_N = 5:1$, $\epsilon_E = 6:1$, $(I_0)_N = 140:1$,
 $(I_0)_E = 150:1$.

Carattere	Fase	Ora	T	A	Osservazioni
I_3, r	P	20 ^b 30 ^m 28 ^s			
	S	32 12	2 ^s		
	L	33 30	14	$A_N = 25\mu$	
	F	21 10		$A_E = 50\mu$	
		$\tau_1 = 2^m 9^s$	$\tau_2 = 3^m 53^s$	$\tau'' = 5^m 11^s$	

27. — O'-Gyalla, Ungheria.

R. Osservatorio Meteorologico-Geodinamico (N. Th. v. KONKOLY jr.).

$$\varphi = 47^{\circ} 52' \text{ N}; \lambda = 18^{\circ} 12'.$$

$$\alpha = 9^{\circ} 57' \quad d = 1106 \text{ Km.} \quad d' = 1104.$$

Pendoli orizzontali di Bosch; $(T_0)_N = 23^s$, $(T_0)_E = 21^s$, $(I_0)_N = 10:1$, $(I_0)_E = 10:1$.

Carattere	Fase	Ora	T	A	Osservazioni
I_2, r	P_N	20 ^b 30 ^m 36 ^s			
	M_N	32 52		1 ^{mm} .2	
	M_E	32 04		1.3	
	C_E	34 30			
	F_N	43 7			
		$\tau_1 = 2^m 17^s$			

28. — Kremsmünster, Austria.

Osservatorio della Fondazione dei Benedettini (Prof. THIEMO SCHWARZ).

$$\varphi = 48^{\circ} 3' \text{ N}; \lambda = 14^{\circ} 8' \text{ E.}$$

$$\alpha = 10^{\circ} 7' \quad d = 1125 \text{ Km.} \quad d' = 1123 \text{ Km.}$$

Pendoli orizzontali a registrazione fotografica di Ehlert; $(T_0)_N = (T_0)_{NE} = (T_0)_E = 5^s$.

Carattere	Fase	Ora	T	A	Osservazioni
I_2, r	P	20 ^b 31 ^m 32 ^s			Trattandosi di strumenti a registrazione fotografica e con periodi di oscillazione piuttosto lunghi, è probabile che non sia riuscita ben chiara la registrazione delle prime vibrazioni.
	L	34 19			
	M_N	35 43		24 ^{mm}	
	M_E	36 8		27	
	M_{NE}	36 25		41	
	F	52			
		$(\tau_1 = 3^m 13^s)$	$\tau''' = 6^m 0^s$		

29. — Vienna, Austria.

I. R. Ufficio Centrale di Meteorologia e Geodinamica
(Prof. J. M. PERNTER, Dr. V. CONRAD).

$$\varphi = 48^{\circ} 15' \text{ N}; \lambda = 16^{\circ} 21'.5.$$

$$\alpha = 10^{\circ} 13' \quad d = 1136 \text{ Km.} \quad d' = 1134 \text{ Km.}$$

Pendolo astatico di Wiechert; $(T_0)_N = 11^{\text{s}}.5$, $(T_0)_E = 11^{\text{s}}.9$, $\epsilon_N = 3.9:1$, $\epsilon_E = 5.7:1$,
 $(I_0)_N = 231:1$, $(I_0)_E = 179:1$.

Carattere	Fase	Ora	T	A	Osservazioni
I_2, r	P_N	20 ^b 30 ^m 34 ^s			Assumiamo per L il valor medio fra L_N ed L_E e questo è probabilmente il valore L'' .
	P_E	30 39			
	S	32 32			
	L_N	34 15			
	L_E	33 34			
	M_N	34 9	11 ^s	80 μ	
	M_E	34 27	11	125	
	F	21 20			

$$\tau_1 = 2^{\text{m}} 15^{\text{s}} \quad \tau_2 = 4^{\text{m}} 13^{\text{s}} \quad \tau'' = 5^{\text{m}} 35^{\text{s}}.$$

30. — Monaco, Baviera.

R. Osservatorio Magnetico e Stazione Sismica (Prof. Dr. J. B. MESSERSCHMIDT).

$$\varphi = 48^{\circ} 9'; \lambda = 11^{\circ} 36.5.$$

$$\alpha = 10^{\circ} 37' \quad d = 1180 \text{ Km.} \quad d' = 1178 \text{ Km.}$$

Pendolo astatico di Wiechert; $T_0 = 12^{\text{s}}$, $I_0 = 200:1$.

Carattere	Fase	Ora	T	A	Osservazioni
I_3, r	P_N	20 ^b 30 ^m 40 ^s	2 ^s	2-3 μ	Assumiamo per L il valor medio fra L_N ed L_E e questo è probabilmente L'' .
	P_E	30 44	2	1-3	
	S_N	32 25	4	5-10	
	S_E	32 23	3-5	3-15	
	L_N	33 40	6	10-300	
	L_E	34 14	3-12	10-150	
	M_N	36 30	9	340	
	M_E	35 50	11	190	
	C_N	39	6	10-40	
	C_E	41	2-8	5-30	
	F	21 ca.			

$$\tau_1 = 2^{\text{m}} 21^{\text{s}} \quad \tau_2 = 4^{\text{m}} 5^{\text{s}} \quad \tau'' = 5^{\text{m}} 38^{\text{s}}.$$

31. — Friburgo i. Br., Germania.

Stazione della Commissione Sismica di Karlsruhe (Prof. Dr. M. HAID).

$$\varphi = 48^{\circ} 00' \text{ N}; \lambda = 7^{\circ} 52' \text{ E.}$$

$$\alpha = 11^{\circ} 37' \quad d = 1292 \text{ Km.} \quad d' = 1290 \text{ Km.}$$

Pendoli orizzontali a registrazione fotografica di Rebeur-Paschwitz, Hecker;

$$T_0 = 30^s; I_0 = 33:1.$$

Carattere	Fase	Ora	T	A	Osservazioni
I_2, r	L	20 ^h 34 ^m 47 ^s		5 ^{mm}	Dalle copie dei diagrammi, che mi ha favorito il Prof. Haid, non ho potuto dedurre con sicurezza altri elementi.
	M	37.0			
	F	21 25 ca.			

$$\tau'' = 6^m 28^s.$$

32. — Hohenheim, Germania.

Gabinetto di Fisica della R. Scuola Super. di Agricoltura (Prof. C. MACK).

$$\varphi = 48^{\circ} 43' \text{ N}; \lambda = 9^{\circ} 13' \text{ E.}$$

$$\alpha = 11^{\circ} 47' \quad d = 1310 \text{ Km.} \quad d' = 1308 \text{ Km.}$$

A. Gravimetro trifilare di A. Schmidt; $T_0 = 1^s.5$, $I_0 = 400:1$.B. Pendoli orizzontali di Bosch: $(T_0)_N = 10^s$, $(T_0)_E = 6^s$, $(I_0)_N = 60:1$, $(I_0)_E = 36:1$.

Carattere	Fase	Ora	T	A	Osservazioni
I_2, r	P_A	20 ^h 31 ^m 00 ^s			La semi-ampiezza dell'oscillazione massima del suolo durante la fase principale fu calcolata così:
	$(P_B)_E$	31 00			
	S_A	33 10			$M_A = 80 \mu$
	$(S_B)_E$	33 16			$(M_B)_E = 100 \mu$
	L_A	34 10			Gli istanti $(L_B)_N = 20^h 34^m 00^s$ ed $(L_B)_E = 20^h 35^m 11^s$ corrispondono probabilmente al 1° e al 3° gruppo delle oscillazioni della fase principale, secondo Omori.
	$(L_B)_N$	34 00			
	$(L_B)_E$	35 11			
	M_A	36 48	10 ^s	1 ^{mm} .2	
	$(M_B)_N$	37 00	10	0.2	
	$(M_B)_E$	37 00	10	0.25	
	F	21 ca.			

$$\tau_1 = 2^m 41^s \quad \tau_2 = 4^m 54^s \quad \tau' = 5^m 41^s \quad \tau''' = 6^m 52^s.$$

33. — Strasburgo, Germania.

Imperiale Stazione Centrale per le Ricerche sismiche

(Prof. G. GERLAND Dir., Dr. C. MAINKA Ass.).

$$\varphi = 48^{\circ} 35' \text{ N}; \lambda = 7^{\circ} 46'.$$

$$\alpha = 12^{\circ} 9' \quad d = 1351 \text{ Km.} \quad d' = 1348 \text{ Km.}$$

Risultati complessivi dedotti da tutti i sismografi della Stazione, secondo i calcoli del Dr. Mainka.

Carattere	Fase	Ora	T	A	Osservazioni
I_2, r	P	20 ^b 31 ^m 00 ^s			Vi fu una lacuna nella iscrizione dei minuti al principio della registrazione e perciò l'ora di P , essendo dedotta dal movimento delle strisce, è soltanto approssimata nei minuti. Gli istanti $L_E = 20^b 34^m 3^s$ e $L_N = 20^b 35^m 5^s$ corrispondono probabilmente al 1° ed al 3° gruppo delle oscillazioni della fase principale.
	S_N	33 37			
	S_E	33 6			
	L_N	35 5			
	L_E	34 3			
	M_N	37 5			
	M_E	37 5	11 ^s -12 ^s	60 μ	
	F_E	21 23	12	70 μ	

$$(\tau_1 = 3^m) \quad \tau_2 = 5^m 18^s \quad \tau' = 6^m.0 \quad \tau''' = 7^m.2.$$

34. — Durlach, Germania.

Stazione della Commissione Sismica di Karlsruhe (Prof. Dr. M. HAID).

$$\varphi = 49^{\circ} 00' \text{ N}; \lambda = 8^{\circ} 29' \text{ E.}$$

$$\alpha = 12^{\circ} 16' \quad d = 1364 \text{ Km.} \quad d' = 1361 \text{ Km.}$$

Pendoli orizzontali a registrazione fotografica di Rebur-Paschwitz, Hecker;

$$T_0 = 30^s, I_0 = 33 : 1.$$

Carattere	Fase	Ora	T	A	Osservazioni
I_2, r	P_E	20 ^b 30 ^m 48 ^s			Questi elementi furono dedotti dalle copie delle registrazioni che gentilmente mi inviò il Prof. Haid. È probabile che gli istanti $L_N = 20^b 34^m 1^s$ e $L_E = 20^b 35^m 0^s$ corrispondano al 1° e al 2° gruppo delle oscillazioni della fase principale.
	S	33,1			
	L_N	34,1			
	L_E	35,0			
	M_N	36,3	25 ^s	2 ^{mm} .5	
	M_E	36,7		3.0	
	F	21 ca.			

$$\tau_1 = 2^m 29^s \quad \tau_2 = 4^m.8 \quad \tau' = 5^m.8 \quad \tau'' = 6.7.$$

35. — Cracovia, Austria.

I. R. Osservatorio Astronomico (Prof. M. RUDZKI).

$$\varphi = 50^{\circ} 4' \text{ N}; \lambda = 19^{\circ} 58' \text{ E.}$$

$$\alpha = 12^{\circ} 21' \quad d = 1373 \text{ Km.} \quad d' = 1370 \text{ Km.}$$

Pendoli orizzontali di Bosch-Omori; $(T_0)_{NE} = 31^s$, $(T_0)_{NW} = 26^s$, $(I_0)_{NE} = 10 : 1$,
 $(I_0)_{NW} = 9.6 : 1$.

Carattere	Fase	Ora	T	A	Osservazioni
I_1, r	L_{NE}	20 ^h 34 ^m , 7 ^s	9 ^s	0 ^{mm} , 6	Il Prof. Rudzki, nella lettera con cui ha avuto la cortesia di comunicarmi questi risultati, considera il principio della registrazione 20 ^h 34 ^m , 7 come principio della fase P ; ma, se si osserva che, per la distanza di Cracovia, sarebbe troppo piccolo l'intervallo fra P ed M e che pure nel massimo l'ampiezza dell'oscillazione fu soltanto 0 ^{mm} , 6, si vede nell'ora indicata che incomincia la fase L (probabilmente L'') e che le fasi preliminari non erano state registrate in modo visibile.
	M'_{NE}	36,9			
	C_{NE}	37,4			
	F	45			

$$\tau'' = 6^m.4.$$

36. — Heidelberg, Germania.

Osservatorio Astrofisico di Königstuhl (Prof. MAX WOLF).

$$\varphi = 49^{\circ} 24' \text{ N}; \lambda = 8^{\circ} 43' \text{ E.}$$

$$\alpha = 12^{\circ} 32' \quad d = 1393 \text{ Km.} \quad d' = 1391 \text{ Km.}$$

Pendolo astatico di Wiechert:

$$1560 \text{ Kg.}, (T_0)_N = 8^s.1, (T_0)_E = 7^s.9, (I_0)_N = 273:1, (I_0)_E = 228:1$$

$$\epsilon_N = 3.0 : 1 \quad \epsilon_E = 3.6 : 1.$$

Carattere	Fase	Ora	T	A	Osservazioni
I_2, r	P_N	20 ^h 31 ^m 6 ^s	7 ^s 9 10	4 ^{mm} , 1 7.8 5.2	Consideriamo come valore di L il valor medio di L_N ed L_E , e questo è probabilmente il principio del 3° gruppo di oscillazioni della fase principale.
	P_E	31 7			
	S_E	33 23			
	L_N	36 20			
	L_E	35 42			
	M'_{N}	36 34			
	M''_{N}	37 25			
	M_E	38 29			
	C_E	44 28			
	F	21 0			

$$\tau_1 = 2^m 47^s$$

$$\tau_2 = 5^m 4^s$$

$$\tau''' = 7^m 42^s.$$

37. — Jena, Germania.

Stazione Sismica dell'Osservatorio Astronomico (Prof. O. KNOPF, Dr. W. PECHAU Ass.).

$$\varphi = 50^{\circ} 56' \text{ N}; \lambda = 11^{\circ} 35'.$$

$$\alpha = 13^{\circ} 28' \quad d = 1497 \text{ Km.} \quad d' = 1494 \text{ Km.}$$

Pendolo astatico di Wiechert;

$$1200 \text{ Kg.}, (T_0)_N = 13^s, (T_0)_E = 12^s, (I_0)_N = 160:1, (I_0)_E = 170:1 \quad \epsilon = 4.5:1.$$

Pendolo verticale di Straubel.

Carattere	Fase	Ora	T	A	Osservazioni
I_3, r	eP	20 ^b 31 ^m 18 ^s	2 ^s ca.		Coll'apparecchio verticale eP a 14 ^s . I due istanti di L nel pendolo di Wiechert e nel pendolo verticale corrispondono probabilmente al 1° e al 2° gruppo di oscillazioni della fase principale.
	eL	34 36			
	$(eL)_{\text{vert.}}$	35 24	7		
	M	35 8	16	} $A_N = 13$ } $A_E = 42$	
		37 9	10		
		39 59	10		
F	21 2				
		$\tau_1 = 2^m 55^s$	$\tau' = 6^m 17^s$	$\tau'' = 7^m 5^s.$	

38. — Lipsia, Germania.

Stazione Sismica dell'Istituto Geologico (Prof. H. CREDNER, Dr. F. ETZOLD).

$$\varphi = 51^{\circ} 20' \text{ N}; \lambda = 12^{\circ} 23'.5 \text{ E.}$$

$$\alpha = 13^{\circ} 33' \quad d = 1506 \text{ Km.} \quad d' = 1503 \text{ Km.}$$

Pendolo astatico di Wiechert;

$$T_0 = 8^s.5, (I_0)_N = 221:1, (I_0)_E = 240:1, \epsilon_N = 3:1, \epsilon_E = 2.4:1.$$

Carattere	Fase	Ora	T	A	Osservazioni
I_2, r	P_N	20 ^b 31 ^m 18 ^s			
	P_E	31 26			
	S	33 51			
	L	35 31			
	M	36 10	6 ^s	} $A_N = 13\mu$ } $A_E = 15$	
		37 20	11		
		38 27	9	} $A_N = 13$ } $A_E = 8.5$	
C					
F	21		9.6		
		$\tau_1 = 2^m 59^s$	$\tau_2 = 5^m 32^s$	$\tau'' = 7^m 12^s.$	

39. — Gottinga, Germania.

Istituto Geofisico della R. Università (Prof. E. WIECHERT, Dr. L. GEIGER Ass.).

$$\varphi = 51^{\circ} 33' \text{ N}; \lambda = 9^{\circ} 58' \text{ E.}$$

$$\alpha = 14^{\circ} 11' \quad d = 1577 \text{ Km.} \quad d' = 1573 \text{ Km.}$$

Pendoli astatici di Wiechert; 17000 Kg. e 1200 Kg.

Carattere	Fase	Ora	T	A	Osservazioni
I_3, r	P	20 ^h 31 ^m 31 ^s	16	$\left. \begin{array}{l} A_N = 25 \mu \\ A_E = 50 \end{array} \right\}$	
	S	34 24			
	eL	36			
	M	36 50			
	F	21 15			
		$\tau_1 = 3^m 12^s$	$\tau_2 = 6^m 5^s$	$\tau'' = 7^m.7.$	

40. — Potsdam, Germania.

R. Istituto Geodetico (Prof. H. HELMERT, Dr. O. HECKER).

$$\varphi = 52^{\circ} 23' \text{ N}; \lambda = 13^{\circ} 4' \text{ E.}$$

$$\alpha = 14^{\circ} 30' \quad d = 1612 \text{ Km.} \quad d' = 1608 \text{ Km.}$$

A. Pendoli orizzontali leggeri di Hecker a registrazione fotografica;

$$T_0 = \text{circa } 15^s, I_0 = 130 : 1.$$

B. Pendolo astatico di Wiechert;

$$T_0 = \text{circa } 17^s, I_0 = 36 : 1.$$

Carattere	Fase	Ora	T	A	Osservazioni		
I_2, r	eP_A	20 ^h 31 ^m .4 ^s	3 ^s	5 μ -7 μ	Considerando che l'ingrandimento dei pendoli di Hecker è molto più grande e che il periodo proprio dell'oscillazione è quasi lo stesso nei due strumenti, si vede che i valori più probabili degli elementi della registrazione ottenuta a Potsdam sono i seguenti: $P = 20^h 31^m.4$ $S = 20 34.4$ $L'' = 20 36.$		
	eP_B	31,7					
	eS_A	34,4					
	$e(L_A)_E$	35,6					
	$e(L_A)_N$	36					
	eL_B	36					
	$(M_A)_E$	38				>4	110
	$(M_B)_N$					8	55
	F	21 25					
		$\tau_1 = 3^m.1$	$\tau_2 = 6^m.1$	$\tau'' = 7^m.7.$			

41. — Nikolajeff, Russia.

Osservatorio Astronomico della Marina (P. BROVTZINE).

$$\varphi = 46^{\circ} 58' \text{ N}; \lambda = 31^{\circ} 58'.5 \text{ E.}$$

$$\alpha = 14^{\circ} 41' \quad d = 1632 \text{ Km.} \quad d' = 1628 \text{ Km.}$$

Pendolo di Rebeur-Paschwitz (nel piano E-W).

Carattere	Fase	Ora	T	A	Osservazioni
I_1, r	S	20 ^h 34 ^m 55 ^s	20 ^s	2 ^{mm} .0	Nelle osservazioni gentilmente comunicatemi dal sig. Brovtzine l'ora 20 ^h 34 ^m 55 ^s è data come P ; ma se si tiene conto del breve intervallo che separa quell'istante da M , e della scarsa sensibilità del Pendolo di Rebeur-Paschwitz per registrare le rapide oscillazioni P e della orientazione dello strumento, si vede che nell'istante considerato incominciava probabilmente la registrazione della fase S , o forse il 1° gruppo di oscillazione della fase principale.
	M	36 33			
	C	53			
	F	21 25			

$$\tau_2 = 6^m 36^s (?).$$

42. — Cairo, Egitto.

Osservatorio Meteorologico di Helwan (B. F. E. KEELING Sup.^{dt}).

$$\varphi = 29^{\circ} 52' \text{ N}; \lambda = 31^{\circ} 20'.5.$$

$$\alpha = 15^{\circ} 2' \quad d = 1671 \text{ Km.} \quad d' = 1667 \text{ Km.}$$

Pendolo orizzontale del Milne (mod. 1904); $T_0 = 14^s$.

Carattere	Fase	Ora	T	A	Osservazioni
I_1	S	20 ^h 34 ^m			Nelle note comunicatemi dal Professor Milne, l'ora 20 ^h 37 ^m è indicata come principio del movimento; ma è molto probabile che quello sia stato il principio della fase L e che il principio del movimento non sia stato registrato in modo visibile. Secondo una comunicazione del sig. Keeling, l'ora del principio della registrazione sopra un sismografo oscillante nel piano Nord-Sud è 20 ^h 34 ^m , e questo è probabilmente il principio della fase S .
	L	37			
	M	47			
	F	?			

$$\tau_2 = 5^m.7 (?), \quad \tau''' = 8^m.7.$$

43. — Granata, Spagna.

Osservatorio di Cartuja dei PP. d. C. d. G. (E. M^a S. NAVARRO S. J.).

$$\varphi = 37^{\circ} 11' \text{ N}; \lambda = 3^{\circ} 48' \text{ W.}$$

$$\alpha = 15^{\circ} 44' \quad d = 1749 \text{ Km.} \quad d' = 1744 \text{ Km.}$$

A. Pendolo orizzontale " Stiattesi "; 200 Kg., N-S, $T_0 = 21^s$, $I_0 = 23 : 1$.B. Pendolo orizzontale " Omori "; 106 Kg., NW-SE, $T_0 = 13^s.3$, $I_0 = 30 : 1$,
 $\epsilon = 3.2 : 1$, $r = 0.5$.

Carattere	Fase	Ora	T	A	Osservazioni
I_2, r	P_A	20 ^h 31 ^m 25 ^s	6 ^s	7 μ	Le indicazioni del pendolo di Omori sono più sicure, essendo lo strumento protetto dall'azione delle correnti d'aria ed essendo noto il suo smorzamento.
	B_B	31 25	5	6	
	S_A	34 20	13	32	
	S_B	34 41	8	17	
	L_B	37 26			
	M_B	42 0	20	10	
	C_B	52	5	16	
	F	21 22			

$$\tau_1 = 3^m 6^s \quad \tau_2 = 6^m 22^s \quad \tau''' = 9^m 7^s.$$

44. — Amburgo, Germania.

Stazione Centrale per le Ricerche sismiche (Prof. Dr. R. SCHÜTT).

$$\varphi = 53^{\circ} 34' \text{ N}; \lambda = 10^{\circ} 1' \text{ E.}$$

$$\alpha = 16^{\circ} 5' \quad d = 1788 \text{ Km.} \quad d' = 1782 \text{ Km.}$$

Pendolo astatico del Wiechert, 1000 Kg., $T_0 = 12^s$, $I_0 = 180$, $\epsilon = 5 : 1$.

Carattere	Fase	Ora	T	A	Osservazioni
I_2, r	P	20 ^h 31 ^m 58 ^s			
	S_N	35 02	12 ^s .3	2 ^{mm}	
	S_E	35 06	6.8	2	
	L_N	37 49	10		
	L_E	37 12	13.2-16.8		
	M_N	39 04	8	11.5	
	M_E	41 0	7.4	9	
	C_N	48	8.5		
	C_E	47	9.5		
F	21 20 ca.				

$$\tau_1 = 3^m 39^s \quad \tau_2 = 6^m 45^s \quad \tau''' = 9^m 11^s.$$

45. — **Shide**, Is. di Wight, Inghilterra.

Osservatorio Sismico (Prof. J. MILNE, F. R. S.).

$$\varphi = 50^{\circ} 41' \text{ N}; \lambda = 1^{\circ} 17' \text{ W.}$$

$$\alpha = 17^{\circ} 39' \quad d = 1962 \text{ Km.} \quad d' = 1955 \text{ Km.}$$

Pendoli orizzontali del Milne.

Carattere	Fase	Ora	<i>T</i>	<i>A</i>	Osservazioni
<i>I, r</i>	<i>S_N</i>	20 ^b 36 ^m			Il sig. Prof. Milne nota che la registrazione, a cagione dei movimenti dell'aria, era poco chiara. Evidentemente non era stata abbastanza visibile la registrazione di <i>P</i> , ed è probabile che il principio della registrazione corrisponda approssimativamente alla seconda fase preliminare.
	<i>S_E</i>	34			
	<i>L_E</i>	37.5			
	<i>M</i>	40			
	<i>F</i>	54		0 ^{mm} .5	

$$\tau_2 = 6^{\text{m}}.7 \text{ (}\ddagger\text{)}, \quad \tau'' = 9^{\text{m}}.2.$$

46. — **San Fernando**, Cadice, Spagna.

Istituto e Osservatorio di Marina (Cap. T. DE AZCÁRATE).

$$\varphi = 36^{\circ} 28' \text{ N}; \lambda = 6^{\circ} 12' \text{ W.}$$

$$\alpha = 17^{\circ} 46' \quad d = 1975 \text{ Km.} \quad d' = 1967 \text{ Km.}$$

Pendolo orizzontale del Milne.

Carattere	Fase	Ora	<i>T</i>	<i>A</i>	Osservazioni
<i>I₁, r</i>	<i>S</i>	20 ^b 35 ^m .7			I movimenti furono piccoli. Nel "Registro", pubblicato dall'Osservatorio di S. Fernando l'ora 20 ^b 35 ^m .7 è data come principio della registrazione; ma evidentemente, a cagione delle particolari costanti strumentali, non fu registrata la fase <i>P</i> .
	<i>L</i>	37.2			
	<i>F</i>	51.7			

$$\tau_2 = 7^{\text{m}}.4 \quad \tau'' = 8^{\text{m}}.9.$$

47. — **Bidston**, Liverpool-Birkenhead, Inghilterra.

Osservatorio di Liverpool (W. E. PLUMMER).

$$\varphi = 53^{\circ} 24' \text{ N}; \lambda = 3^{\circ} 4' \text{ W.}$$

$$\alpha = 20^{\circ} 14' \quad d = 2250 \text{ Km.} \quad d' = 2238 \text{ Km.}$$

Pendolo orizzontale del Milne.

Carattere	Fase	Ora	<i>T</i>	<i>A</i>	Osservazioni
<i>I, r</i>	<i>L</i>	20 ^b 37 ^m .4			Nelle note gentilmente comunicatemi dal sig. Milne si dà come inizio del movimento sismico l'ora 20 ^b 37 ^m .4 ma, per le ragioni già dette, è probabile che quello sia stato il principio della fase <i>L</i> e che le fasi <i>P</i> ed <i>S</i> non siano state registrate.
	<i>M</i>	43			
	<i>M</i>	57			

$$\tau' = 9^{\text{m}}.1.$$

48. — Juriew (Dorpat), Russia.

Osservatorio Astronomico dell'Università (Prof. Dr. G. LEVITZKY).

$$\varphi = 52^{\circ} 23' \text{ N}; \lambda = 26^{\circ} 43' \text{ E.}$$

$$\alpha = 21^{\circ} 29' \quad d = 2389 \text{ Km.} \quad d' = 2374 \text{ Km.}$$

Pendoli orizzontali a registrazione fotografica di Zöllner-Repsold.

A: nel piano E-W, $T_0 = 30^{\text{s}}.98$; B: nel piano N-S, $T_0 = 29^{\text{s}}.14$.

Carattere	Fase	Ora	T	A	Osservazioni
I_2, r	P	20 ^b 32 ^m 54 ^s			Questi dati mi vennero gentilmente comunicati dal Prof. Levitzky; ma, se si eccettuano le fasi P, M, F , non è ben certo che vi sia una precisa corrispondenza fra le nostre notazioni e quelle della Commissione Centrale Russa, seguita dal Levitzky: sembra però che l'accordo sia sufficiente.
	S	36 52			
	L	39 45			
	M_A	43 3		3 ^{mm} .0	
	M_B	40 6		4.5	
	C_A	48 18			
	C_B	49 2			
	F	51			
		$\tau_1 = 4^{\text{m}} 35^{\text{s}}$	$\tau_2 = 8^{\text{m}} 33^{\text{s}}$	$\tau'' = 11^{\text{m}} 26^{\text{s}}$.	

49. — Upsala, Svezia.

Osservatorio Meteorologico della R. Università (Prof. Dr. F. ÅKERBLÖM).

$$\varphi = 59^{\circ} 51'.5 \text{ N}; \lambda = 17^{\circ} 37'.5.$$

$$\alpha = 21^{\circ} 51' \quad d = 2429 \text{ Km.} \quad d' = 2414 \text{ Km.}$$

Pendolo astatico del Wiechert, 1000 Kg., $T_0 = 9^{\text{s}}.5$ ca., $I_0 = 230:1$ ca., $\epsilon = 4:1$ ca.

Carattere	Fase	Ora	T	A	Osservazioni
I_2, r	eP	20 ^b 32 ^m 52 ^s	2 ^s	0 μ .4-0 μ .6	Nell'istante M_E l'escursione sulla componente N-S era 2 μ .
	eS_N	36,7	12	1.2	
	iS_E	36 57	8	2.5	
	L_E	39,7	22		
	M_N	43,5	11	9	
	M_E	41,3	10	8	
	C		8-12		
	F	21 45			
		$\tau_1 = 4^{\text{m}} 33^{\text{s}}$	$\tau_2 = 8^{\text{m}} 33^{\text{s}}$	$\tau'' = 11^{\text{m}}.4$.	

50. — Edimburgo, Scozia.

Osservatorio Reale (F. W. DYSON, M. A., F. R. S.).

 $\varphi = 55^{\circ} 55'.5$ N.; $\lambda = 3^{\circ} 11'$ W. $\alpha = 22^{\circ} 3'$ $d = 2452$ Km. $d' = 2436$ Km.Pendolo orizzontale del Milne, E-W, $T_0 = 15^s$ ca., 1^{mm} corrisp. a $0''.55$.

Carattere	Fase	Ora	T	A	Osservazioni
I, r	L	$20^h 41^m$			Intorno a $20^h 40^m$ si incomincia a scorgere nel diagramma una debolissima perturbazione.
	M	44		$0^{mm}.4$	
	F	49			

$$\tau''' = 12^m.7.$$

51. — Tiflis, Caucaso, Russia.

Osservatorio Fisico (S. HLASEK Dir., P. STELLING).

 $\varphi = 41^{\circ} 43'$ N.; $\lambda = 44^{\circ} 48'$ E. $\alpha = 22^{\circ} 14'$ $d = 2472$ Km. $d' = 2456$ Km.Pendoli orizzontali di Ehlert: 1: W 30° S, 2: N, 3: E 30° S, $T_0 = 10^{\circ}$ ca., $I_0 = 65:1$.

Carattere	Fase	Ora	T	A	Osservazioni
I_2, r	P	$20^h 32^m 52^s$			Questi elementi sono dedotti da una copia della registrazione gentilmente favoritami dall'Osservatorio di Tiflis e ne deduciamo: $P = 20^h 32^m 52^s$ $S = 37.0$ $L''' = 40.7$
	S_1	37 02			
	S_2	37 02			
	S_3	36 55			
	L_1	39 38			
	L_2	41 07			
	M_1	49,1		$2^{mm}.7$	
	M_2	49,1	10	4.0	
	M_3	45,1		3.0	
	F	?			

$$\tau_1 = 4^m 33^s \quad \tau_2 = 8^m.7 \quad \tau''' = 12^m.4.$$

52. — Taschkent, Siberia, Russia.

Osservatorio Astronomico-fisico (M. OSSIPOFF Dir., J. GULTJAEW).

 $\varphi = 4^{\circ} 20'$ N.; $\lambda = 69^{\circ} 18'$ E; $\alpha = 40^{\circ} 27'$ $d = 4497$ Km. $d' = 4404$ Km.

Pendolo orizzontale a registrazione fotografica di Zöllner-Repsold.

Carattere	Fase	Ora	T	A	Osservazioni
I, r	L	$(20^h 56^m, 3)$			Questi dati mi furono gentilmente trasmessi dall'Osserv. di Taschkent; ma se si osserva come è breve, relativamente alla distanza, l'intervallo fra il principio della registrazione e l'istante del massimo, si vede che nell'ora indicata per L incominciava probabilmente la registrazione del secondo, o forse del terzo gruppo delle oscillazioni costituenti la fase principale, mentre il vero principio non fu registrato.
	M	59,6		$8^{mm}.3$	
	F	?			

$$(\tau''' = 28^m.0).$$

III.

Riassunto dei risultati.

Nello specchio che segue sono riassunti i risultati delle registrazioni riportate di sopra; e per ogni stazione è indicato, oltre alla distanza dall'epicentro, il tempo impiegato dalle diverse fasi del movimento, per giungere alla stazione che si considera; ed è anche calcolato il valore corrispondente della media velocità di propagazione lungo l'arco di circolo massimo che parte dall'epicentro. Le notazioni τ_1 , τ_2 , τ' , τ'' , τ''' hanno gli stessi significati, coi quali furono adoperate nelle tabelle precedenti; V_1 , V_2 indicano le velocità medie dei primi e dei secondi tremiti preliminari, V' , V'' , V''' sono le velocità medie di tre gruppi di oscillazioni che costituiscono la fase principale di una registrazione. Gli elementi racchiusi in parentesi sono quelli che, tenendo conto della distanza, si scostano troppo dai valori medi e bisogna ammettere che siano affetti da qualche errore. Inoltre ho indicato con un asterisco le stazioni munite di sismografi convenientemente smorzati, ai risultati delle quali deve darsi un maggior peso.

In questo punto debbo aggiungere un'osservazione: l'esclusione di alcuni risultati non deve essere interpretata come una mancanza di riguardo, verso i Direttori degli Osservatori, che me li hanno comunicati. Infatti nella maggior parte dei casi l'errore è stato prodotto dalla diversa sensibilità degli strumenti impiegati, per i diversi gruppi di oscillazioni, e non poteva essere posto in evidenza se non avendo sott'occhio il sistema delle osservazioni raccolte in tutti quanti gli Osservatori. In altre stazioni l'errore dei tempi segnati per le diverse fasi delle registrazioni, dipende dallo stato dei cronometri adoperati. E questo, val meglio confessarlo apertamente, è accaduto in molti dei nostri Osservatori: noi amiamo sentirci ripetere che l'Italia è la culla della sismologia; ma non facciamo abbastanza, per conservare il posto onorevole, che l'Italia ebbe in questi studi. Molti Osservatori geodinamici italiani, dipendano essi dallo Stato o da private Istituzioni, non hanno una dotazione e un personale adeguato al lavoro che da essi si richiede: in alcuni mancano affatto i mezzi per la determinazione del tempo e il Direttore deve contentarsi di correggere le indicazioni del suo cronografo, prendendo l'ora dall'ufficio telegrafico più vicino.

Io ho creduto mio dovere di dire queste cose, nella speranza che gli Uomini egregi i quali presiedono alla Pubblica Istruzione e all'Agricoltura, vogliano far in modo che anche in Italia si istituiscano alcuni Osservatori geofisici, con assegni e dotazioni adeguate, in quei luoghi che presentano le condizioni più favorevoli per questi studi, e aggregandoli agli Istituti di Istruzione Superiore, dove trovano la loro sede più opportuna, affinchè nella patria di Galileo e di Torricelli non sia più oltre trascurato questo ramo importantissimo delle Scienze fisiche.

Chiedo venia della digressione e ritorno allo specchio, che riassume i risultati delle registrazioni riportate nei quadri precedenti.

Numero	Stazione	Distanza Km.	Intervallo di tempo					Velocità Km./sec.							
			τ_1	τ_2	τ'	τ''	τ'''	V_1	V_2	V'	V''	V'''			
			min. sec.	min. sec.	min. sec.	min. sec.	min. sec.								
1	Messina	50	0 2								25.0				
2	Catania	107	0 5								21.4				
3	Palermo	239					0 38							6.3	
4	Vалletta	276	0.3						1.1		15.3				4.2
5	Caggiano	284					1 6							4.3	
6	Ischia	354			1 2			1 35					5.7		3.7
7	Rocca di Papa	505	0.7	1 26							12.0	5.9			
8	Sarajevo	678	(0 35)	(1 35)	2 31						(19.4)	(7.1)	4.5		
9	Carloforte	686	1.2		2.6						9.5		4.4		
10	Urbino	699	(0 30)								(23.3)				
11	Siena	712	(0 36)								(19.8)				
12	Firenze, Quarto C.	741	(1 40)	2 43	(4 10)						(7.4)	4.5	(3.0)		
13	Firenze, Oss. Xim.	756	(0 22)						(2.5)		(34.4)				(5.1)
14	Pola	782	1 35	2 49				4 4			8.2	4.6			3.0
15	Sofia	804		2 47			3 44	4 26				4.8		3.6	3.0
16	Fiume	823	(1 3)	2 33			3 50				(13.0)	5.4		3.6	
17	Belgrado	827	1 21	2 35							10.2	5.3			
18	Zagabria	865	1 54		3 37			4 43			7.7		4.4		3.0
19	Trieste	867	1 49	(2 19)			4 7				8.0	(6.2)		3.5	
20	Venezia	878	1 30	(1 47)				4 32			9.8	(8.2)			3.2
21	Padova	891	1 49					4 56			8.2				3.0
22	Lubiana	901	1 44		3 49						8.7		3.9		
23	Temesvár	960	(2 29)	3 29			4 40				(6.4)	4.6		3.4	
24	Moncalieri	1041	2 3	3 39	4 23						8.5	4.8	4.0		
25	Budapest	1078	2 18	4 11					5 38		7.8	4.3			3.2
26	Graz *	1084	2 9	3 53			5 11				8.4	4.7		3.5	
27	O'-Gyalla	1106	2 17								8.1				
28	Kremsmünster	1125	(3 13)						6 0		(5.8)				3.1
29	Vienna *	1136	2 15	4 13			5 35				8.4	4.5		3.4	
30	Monaco Ba. *	1180	2 21	4 5			5 38				8.4	4.8		3.5	
31	Friburgo i. Br.	1292					6 28							3.3	
32	Hohenheim	1310	2 41	4 54	5 41				6 52		8.1	4.5	3.8		3.2
33	Strasburgo *	1351	(3)	5 18	6 0				7 2		(7.5)	4.3	3.75		3.2
34	Durlach	1364	2 29	4.8	5.8	6.7					9.2	4.7	3.9	3.4	
35	Cracovia	1373				6.4								3.6	
36	Heidelberga *	1393	2 47	5 4					7 42		8.3	4.6			3.0
37	Jena *	1497	2 55		6 17	7 5					8.6		4.0	3.5	
38	Lipsia *	1506	2 59	5 32		7 12					8.4	4.5		3.5	
39	Gottinga *	1577	3 12	6 5		7.7					8.2	4.3		3.7	
40	Potsdam *	1612	3 1	6 1		7.7					8.7	4.4		3.5	
41	Nikolajeff	1632		(6 36)									(4.1)		
42	Cairo	1671		(5.7)					8.7				(4.9)		3.2
43	Granata *	1749	3 6	6 22					9 7		9.4	4.6			3.2
44	Amburgo *	1788	3 39	6 45					9 11		8.2	4.4			3.25
45	Shide	1962		(6.7)		9.2							(4.9)		3.6
46	San Fernando	1975		7.4		8.9						4.45		3.7	
47	Bidston	2250			9.1								4.1		
48	Juriew	2389	4 35	8 33		11 26					8.7	4.7		3.6	
49	Upsala *	2429	4 33	8 38		11.4					8.9	4.7		3.6	
50	Edimburgo	2452							12.7						3.2
51	Tiflis	2472	4 33	8.7					12.4		9.1	4.7			3.3
52	Taschkent	4497							(28.0)						(3.0)

Esaminiamo ora queste medie velocità di propagazione delle diverse fasi dei movimenti sismici, quali risultano dalla tabella precedente. Facendo astrazione da poche divergenze accidentali, che dipendono per lo più dalla diversa sensibilità degli strumenti adoperati, dalla difficoltà di distinguere esattamente le diverse fasi delle registrazioni ed anche da veri e propri spostamenti di fase, dei quali è difficile tener conto, si vede chiaramente che codeste velocità in vicinanza dell'epicentro sono molto grandi e poi diminuiscono fino ad una certa distanza, oltre la quale incominciano di nuovo a crescere; e questo avviene per tutti i movimenti che costituiscono le diverse fasi di una registrazione.

Per approfondire lo studio di questo argomento, il quale, come abbiamo veduto nell'introduzione, è fondamentale per la sismologia fisica, e per eliminare più facilmente le divergenze accidentali, riesce utile ricorrere ad una costruzione grafica.

Coì valori del tempo τ_1 , τ_2 , ecc., che i movimenti delle diverse fasi impiegano per giungere alle diverse distanze dall'epicentro, ho costruito la tavola qui annessa, nella quale ho tracciato le curve che, per ogni fase, rappresentano la relazione fra la distanza ed il tempo, cioè le curve che abbiamo già chiamato *odografe di Schmidt* del movimento sismico. Poichè i valori ottenuti coi sismografi smorzati hanno un maggior peso, ho segnato i punti corrispondenti con dei segni particolari, che sono indicati nella stessa tavola.

La curva *OP* corrisponde all'inizio della prima fase preliminare, e non mi sembra che si possa costruire diversamente da quella che è nella tavola, tanto sono copiose le osservazioni e i risultati concordanti fra loro (1); ed anche la curva *OS*, la quale si riferisce alla seconda fase preliminare, si costruisce agevolmente. Vi è qualche incertezza intorno alle curve *OL'*, *OL''*, *OL'''*, le quali si riferiscono al principio di quelle oscillazioni che, secondo Omori, come abbiamo detto, costituiscono i tre gruppi della fase principale, cioè il principio della " initial phase „ della " slow period phase „ e della " quick period phase „. L'incertezza nasce appunto, oltre che dagli inevitabili errori strumentali, dagli spostamenti di fase e dalla difficoltà di distinguere bene l'una dall'altra le diverse fasi delle registrazioni, specialmente con sismografi che non abbiano uno smorzamento determinato. Tuttavia ciascuna delle tre curve *OL'*, *OL''*, *OL'''*, come io le ho tracciate, si avvicina abbastanza ai punti determinati colle osservazioni, perchè si possa ragionevolmente ammettere che le divergenze degli altri punti sono dovute a cause accidentali. Perciò queste curve rappresentano, con la necessaria approssimazione, la relazione fra la distanza e il tempo per i tre gruppi di oscillazioni *L'*, *L''*, *L'''*.

È particolarmente importante il risultato ottenuto con l'osservazione fatta nell'Osservatorio di Palermo, la quale, per le speciali condizioni in cui è stata fatta, ha un peso molto grande. Questa osservazione non lascia più alcun dubbio che anche le ondulazioni della fase principale (almeno quelle relativamente lente e di grande ampiezza, che abbiamo chiamato *L''*) presentano quell'alterna variazione della velocità, per cui essa, in vicinanza dell'epicentro, è molto grande, poi decresce fino ad

(1) È degno di nota il valore sensibilmente più grande della velocità, colla quale i primi tremiti preliminari giunsero a Granata ed è probabile che questa maggiore velocità di propagazione dipenda dalla profondità e dalle condizioni delle rocce che costituiscono il fondo del Mare Mediterraneo.

un valore minimo e quindi ricomincia a crescere; come è dimostrato dal flesso della curva che rappresenta la relazione fra la distanza e il tempo.

L'esame di queste curve dimostra che " le oscillazioni costituenti le diverse fasi di una registrazione sismica si propagano tutte con leggi analoghe; i diversi gruppi di oscillazioni, in vicinanza dell'epicentro, possiedono delle medie velocità superficiali apparenti che sono molto grandi; queste velocità vanno diminuendo sino ad una certa distanza, dove raggiungono valori minimi e al di là di questo punto crescono di nuovo col crescere della distanza „.

Coll'aiuto delle odografe di Schmidt, determiniamo i valori probabili delle medie velocità superficiali apparenti, valutate fra l'epicentro e le varie distanze successivamente crescenti di 100 in 100 km. Questi risultati si trovano esposti nello specchio seguente.

Distanze Km.	Intervalli di tempo					Velocità media Km./sec.				
	τ_1	τ_2	τ'	τ''	τ'''	V_1	V_2	V'	V''	V'''
	min. sec.	min. sec.	min. sec.	min. sec.	min. sec.					
100	0 05	0 08	0 09	0 10	0 13	20.0	12.5	11.1	10.0	7.7
200	0 12	0 21	0 24	0 29	0 40	16.7	9.5	8.3	6.9	5.0
300	0 22	0 40	0 45	0 53	1 11	13.6	7.5	6.7	5.7	4.2
400	0 34	1 00	1 10	1 24	1 46	11.8	6.6	5.7	4.8	3.8
500	0 47	1 24	1 39	1 57	2 23	10.6	5.9	5.0	4.2	3.5
600	1 01	1 49	2 09	2 31	3 01	9.8	5.4	4.6	4.0	3.3
700	1 16	2 16	2 42	3 06	3 39	9.2	5.1	4.3	3.8	3.2
800	1 33	2 43	3 15	3 41	4 17	8.6	4.9	4.1	3.6	3.1
900	1 47	3 10	3 48	4 15	4 52	8.4	4.7	4.0	3.5	3.1
1000	2 00	3 36	4 18	4 47	5 24	8.3	4.6	3.9	3.5	3.1
1100	2 13	4 02	4 46	5 17	5 55	8.3	4.5	3.8	3.5	3.1
1200	2 25	4 28	5 14	5 46	6 25	8.3	4.5	3.8	3.5	3.1
1300	2 37	4 53	5 40	6 15	6 54	8.3	4.4	3.8	3.5	3.1
1400	2 49	5 17	6 04	6 43	7 23	8.3	4.4	3.9	3.5	3.2
1500	3 01	5 40	6 27	7 10	7 52	8.3	4.4	3.9	3.5	3.2
1600	3 12	6 02	6 49	7 37	8 21	8.3	4.4	3.9	3.5	3.2
1700	3 23	6 24	7 10	8 04	8 50	8.4	4.4	4.0	2.5	3.2
1800	3 34	6 45	7 31	8 31	9 19	8.4	4.4	4.0	3.5	3.2
1900	3 44	7 04	7 52	8 58	9 58	8.5	4.5	4.0	3.5	3.2
2000	3 54	7 23	8 13	9 25	10 25	8.5	4.5	4.1	3.5	3.2
2100	4 04	7 41	8 34	9 52	10 54	8.6	4.5	4.1	3.5	3.2
2200	4 13	7 59	8 55	10 19	11 23	8.7	4.6	4.1	3.6	3.2
2300	4 22	8 16	9 16	10 46	11 52	8.8	4.6	4.1	3.6	3.2
2400	4 30	8 33	9 37	11 13	12 21	8.9	4.7	4.2	3.6	3.2
2500	4 38	8 50	9 58	11 40	13 00	9.0	4.7	4.2	3.6	3.2

Qui debbo fare un'osservazione: nella Memoria più volte citata *Sulla velocità di propagazione delle onde sismiche nel terremoto della Calabria del giorno 8 settembre 1905*, a cagione dell'estrema violenza di quel terremoto, per cui molte pennine scriventi erano state lanciate via, non mi era stato possibile distinguere l'una dall'altra le diverse fasi delle registrazioni fino ad una distanza compresa fra 200 e 300 km. dall'epicentro; e perciò ero stato indotto in errore, credendo che fino a quella distanza i

diversi gruppi di oscillazioni del movimento sismico restassero sovrapposti l'uno all'altro. Ma le osservazioni raccolte intorno al terremoto di cui ora ci occupiamo dimostrano che le diverse fasi sono già perfettamente separate a distanze molto minori ed è probabile che la separazione incominci a delinearasi, appena si oltrepassa l'area epicentrale.

Considerando le velocità di propagazione delle diverse fasi del movimento sismico, non già come valori medi in tutto l'intervallo compreso fra l'epicentro e una distanza qualunque, ma come le velocità con cui si propagano i movimenti, nei successivi intervalli, nei quali essi possono immaginarsi scomposti, le quali velocità, per approssimazione, possono chiamarsi velocità vere negli intervalli considerati, si ottengono i risultati esposti nello specchio seguente.

Intervalli	Velocità Km./sec				
	W_1	W_2	W'	W''	W'''
0— 100 Km.	20.0	12.5	11.1	10.0	7.7
100— 200 "	14.3	7.7	6.7	5.3	3.7
200— 300 "	10.0	5.3	4.8	4.2	3.2
300— 400 "	8.3	5.0	4.0	3.2	2.9
400— 500 "	7.7	4.2	3.4	3.0	2.7
500— 600 "	7.1	4.0	3.3	2.9	2.6
600— 700 "	6.7	3.7	3.0	2.9	2.6
700— 800 "	5.9	3.7	3.0	2.9	2.6
800— 900 "	7.1	3.7	3.0	2.9	2.9
900—1000 "	7.7	3.9	3.3	3.1	3.1
1000—1100 "	8.3	3.9	3.6	3.3	3.2
1100—1200 "	8.3	3.9	3.6	3.4	3.3
1200—1300 "	8.3	4.0	3.9	3.4	3.4
1300—1400 "	8.3	4.2	4.2	3.6	3.4
1400—1500 "	9.1	4.4	4.4	3.7	3.4
1500—1600 "	9.1	4.6	4.6	3.7	3.4
1600—1700 "	9.1	4.6	4.8	3.7	3.4
1700—1800 "	9.1	4.8	4.8	3.7	3.4
1800—1900 "	10.0	5.0	4.8	3.7	3.4
1900—2000 "	10.0	5.3	4.8	3.7	3.4
2000—2100 "	10.0	5.6	4.8	3.7	3.4
2100—2200 "	11.1	5.6	4.8	3.7	3.4
2200—2300 "	11.1	5.9	4.8	3.7	3.4
2300—2400 "	12.5	5.9	4.8	3.7	3.4
2400—2500 "	12.5	5.9	4.8	3.7	3.4

I valori W_1 , W_2 , W' , W'' , W''' esprimono le velocità di propagazione nei successivi intervalli di 100 km. in cui può immaginarsi scomposto il percorso per i primi e per i secondi tremiti preliminari e per i tre gruppi di oscillazioni, che si sogliono distinguere nella fase principale di un movimento sismico.

Osserviamo che questi valori delle velocità, specialmente in certi intervalli, sembrano variare in modo saltuario; ma evidentemente ciò dipende solo dalla approssimazione un po' grossolana, colla quale sono calcolati i tempi richiesti nella propa-

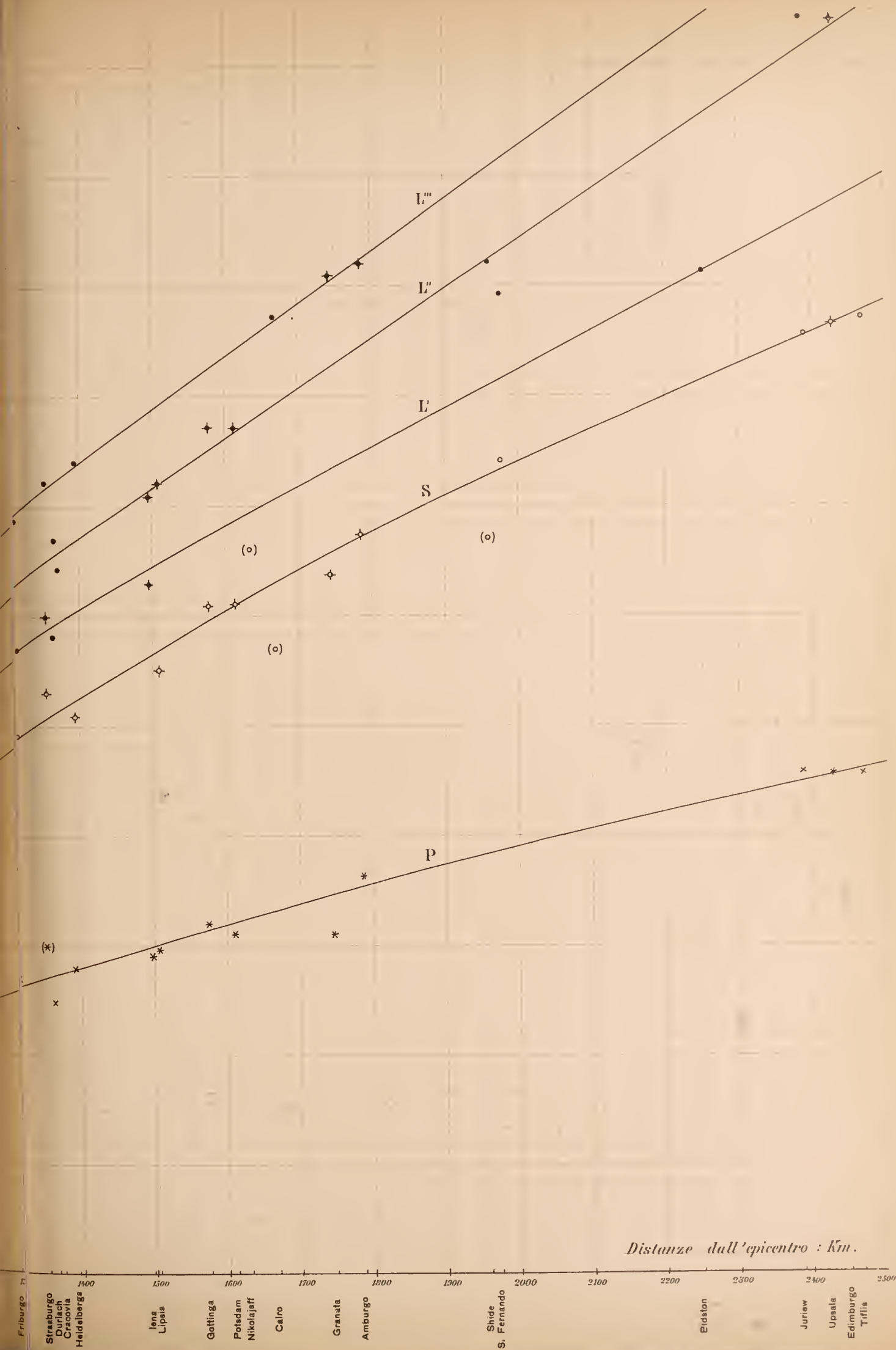

Distanze dall'epicentro : Km.

- Friburgo
- Straaburgo
- Durisch
- Cracovia
- Heidelberg
- Iena
- Lipsia
- Göttinga
- Potsdam
- Nikolajeff
- Calro
- Granata
- Amburgo
- Shide
- S. Fernando
- Elidston
- Juriew
- Upsala
- Edimburgo
- Tiflis



gazione dei movimenti, la quale approssimazione si arresta al minuto secondo; e, come è facile vedere, non si può ottenere di più da una costruzione grafica, come è quella delle curve odografe di Schmidt, che rappresentano la relazione fra la distanza e il tempo: nè i tentativi fatti per esprimere analiticamente questa relazione hanno raggiunto finora un risultato più preciso.

Del resto, ciò che maggiormente importa nel caso nostro è la conoscenza della legge generale, con cui variano le velocità di propagazione dei movimenti sismici, al crescere della distanza dall'epicentro; e non è per ora il caso di insistere soverchiamente sopra i valori numerici di queste velocità, perchè codesti valori possono essere differenti, secondo l'intensità della scossa e secondo la natura e le condizioni dei materiali, attraverso ai quali si propagano i movimenti. Questa legge, come risulta dallo studio della propagazione del terremoto della Calabria, del 23 ottobre 1907, si può enunciare così. " I movimenti che costituiscono le diverse fasi di una registrazione sismica si propagano con delle velocità, le quali, al crescere della distanza dall'epicentro, presentano tutte delle variazioni analoghe. Le velocità di propagazione sono grandi in vicinanza dell'epicentro e vanno rapidamente diminuendo verso dei valori minimi, che vengono raggiunti a quella distanza per cui si ha un flesso nelle curve rappresentanti la relazione fra la distanza e il tempo, e da questo punto incominciano di nuovo a crescere regolarmente „.

Nel caso nostro le velocità minime vengono raggiunte alla distanza di circa 750 km. dall'epicentro ed hanno a un dipresso i seguenti valori:

$$\begin{aligned} W_1 &= 5.9 \text{ Km./sec.} \\ W_2 &= 3.7 \text{ „} \\ W' &= 3.0 \text{ „} \\ W'' &= 2.9 \text{ „} \\ W''' &= 2.6 \text{ „} \quad (1). \end{aligned}$$

Gli accrescimenti delle velocità superficiali, che incominciano dal punto, dove le medesime hanno raggiunto i loro valori minimi, non sono indefiniti, ma tendono probabilmente verso dei limiti, raggiunti i quali rimangono costanti. Nella propagazione dei movimenti dovuti al terremoto della Calabria del 23 ottobre 1907, per le oscillazioni della fase principale le velocità limiti furono raggiunte a distanze comprese entro il raggio delle osservazioni e perciò le ultime porzioni delle curve odografe sono linee rette, che corrispondono rispettivamente alle velocità:

$$W' = 4.8, \quad W'' = 3.7, \quad W''' = 3.4.$$

Per i tremiti preliminari, come si può arguire dall'andamento delle curve, queste velocità limiti verrebbero raggiunte a distanze più grandi; ma non vi è, in sostanza, una legge diversa per le diverse fasi della registrazione.

(1) Non è fuori proposito confrontare questi valori con quelli ottenuti dallo studio del terremoto della Calabria dell'8 settembre 1905; allora si ebbe $W_1 = 6.2$, $W_2 = 2.9$, $W'' = 2.4$ Km./sec.

Considerando le medie velocità superficiali di propagazione nell'intervallo compreso fra l'epicentro e una distanza qualunque, riesce evidente che per distanze successivamente crescenti, a partire dall'epicentro tutte le fasi di una registrazione si propagano con delle velocità, le quali presentano delle variazioni analoghe; ma se si esaminano soltanto i risultati ottenuti in stazioni lontane, si ottengono delle velocità medie superficiali le quali, per i diversi gruppi di oscillazioni che si sogliono comprendere nella fase principale, rimangono sensibilmente costanti, col crescere della distanza, mentre per i primi ed anche per i secondi tremiti preliminari si ottengono ancora delle velocità crescenti.

Ciò ha indotto in errore quei sismologi, i quali, avendo soltanto considerato le velocità delle diverse fasi dei movimenti sismici a grandi distanze dall'epicentro, hanno creduto che in tutto il percorso le oscillazioni della fase principale si propagano con velocità costante, lungo la superficie terrestre, e che i primi e i secondi tremiti preliminari si propagano invece con delle velocità crescenti al crescere della distanza dall'epicentro (Oldham, Milne, ecc.).

Conclusioni.

Da ciò che abbiamo detto finora risulta dimostrato che le " diverse forme di oscillazioni del suolo, le quali danno origine alle diverse fasi di una registrazione sismica, si propagano con delle velocità, le quali, stimate lungo l'arco di circolo massimo della sfera terrestre, che, partendo dall'epicentro, giunge fino ad una distanza qualunque, al crescere della distanza presentano delle variazioni che seguono le medesime leggi „.

Perciò cade il principale argomento, col quale si sosteneva l'ipotesi che i primi e i secondi tremiti preliminari di un movimento sismico si propagano fino ad un punto qualunque della superficie terrestre, attraversando la terra nel suo interno, mentre le oscillazioni della fase principale si propagano alla superficie. Ed è ragionevole ammettere che " le diverse forme di movimento si propagano alla superficie terrestre, oppure parallelamente alla superficie, ma a piccola profondità sotto la medesima „, come ho dimostrato nelle due note " *Sulla propagazione dei terremoti* „.

Per ottenere una maggiore evidenza riporto qui un valido argomento, che serve a dimostrare il mio assunto con un'applicazione numerica. Nella propagazione dei movimenti prodotti dal terremoto della Calabria, di cui ci siamo occupati nella presente Memoria, i primi tremiti preliminari giunsero a Gottinga (cito questa stazione a titolo di onore, perchè è quella del Wiechert, e perchè si trova ad una distanza opportuna per il mio ragionamento) a 20^h 31^m 31^s, i secondi tremiti preliminari a 20^h 34^m 24^s e le oscillazioni della fase principale, che, secondo me, appartengono al 2° gruppo di Omori, a 20^h 36^m circa. Ora la distanza di Gottinga dall'epicentro, valutata lungo l'arco di circolo massimo, è 1577 Km. e, pure ammettendo che la profondità dell'ipocentro fosse di 50 Km., la quale profondità risulta troppo grande, so si tiene conto della ristrettezza dell'area epicentrale, la distanza in linea retta

fra l'ipocentro e Gottinga sarebbe di 1566 Km. Come si può ammettere che l'intervallo di 4 minuti e mezzo fra i primi tremiti preliminari e le oscillazioni della fase principale del movimento registrato a Gottinga sia dovuto alla differenza di percorso, che al massimo poteva essere di dieci o dodici Km.?

Lo studio delle velocità di propagazione dei movimenti sismici non ci fa conoscere le condizioni del nostro pianeta nell'interno, ma soltanto a piccola profondità sotto la superficie, dove tuttavia i materiali costituenti la corazza esterna della terra, specialmente a cagione della compressione, in cui si trovano, e per i fenomeni dovuti all'elasticità susseguente e all'isteresi elastica, secondo le recenti determinazioni sperimentali di Nagaoka e di Kusakabe (1), hanno veramente dei moduli di elasticità abbastanza grandi, perchè si possano spiegare le considerevoli velocità, con cui si propagano le vibrazioni longitudinali e le vibrazioni trasversali, che costituiscono le fasi preliminari dei movimenti sismici.

(1) " Publ. of the Earthq. Inv. Comm. in For. Lang., Tokyo ", N. 4, 1900; 14, 1903; 17, 1904; 22 B, 1906.



UNA TOMBA PREISTORICA

A

SANT'ANGELO DI MUXARO NELLA PROVINCIA DI GIRGENTI

MEMORIA
DEL SOCIO
ANGELO MOSSO

Approvata nell'adunanza del 26 Aprile 1908.

CAPITOLO PRIMO

Descrizione della tomba.

Sul versante meridionale della Sicilia, circa trenta chilometri dalla foce del fiume Platani, in linea retta verso il centro dell'isola, fra Girgenti e Sciacca, trovasi Sant'Angelo di Muxaro. Un piccolo comune, dove, nel principio di marzo del 1907, due operai, nel fare una trincea per incanalare i tubi per la condotta dell'acqua potabile, scoprirono una tomba. Essi erano parenti di certo Francesco Cusomano che in quel tempo stava al mio servizio per gli scavi di Caldare, e subito mi avvertirono. Mandai sul luogo il sig. Stavros Gialerachis, soprintendente agli scavi della Missione archeologica italiana in Creta, che aveva preso parte alla mia esplorazione archeologica in Sicilia, e così venni in possesso di questa tomba.

Per andare a Sant'Angelo di Muxaro non vi sono strade, ed anche coi muli, nel mese di marzo, era difficile arrivarvi, tanto sono frequenti le frane che ingombrano i sentieri. Trovai che nel fare una trincea nel monte, larga m. 1.10 e profonda 2 m., erasi aperta una tomba, della quale presi la fotografia che per brevità devo tralasciare. Questa tomba sta su di un pendio ripidissimo, sopra il quale, alla distanza di circa quattrocento metri, sono le case di Sant'Angelo di Muxaro: in fondo alla valle scorre il fiume Platani. Di fronte sorge un monte più alto sul quale si trovarono altre tombe e ruine di una città della quale non si conosce il nome.

Il taglio aperto dagli operai in un fianco della tomba era largo m. 1.20 ed alto poco più di mezzo metro. A sinistra di questo taglio, nel fare la fossa pel canale dell'acqua potabile, si aprì il cunicolo che serviva per entrare nella tomba. Esso è di forma triangolare ed ha circa un metro di altezza ed un metro di base. Col taglio della trincea venne esportata la parte più superficiale di questo cunicolo.

Non sappiamo come fosse il terreno quando fu costruita la tomba: essendo di calcare solfifero di color bianco, con impasto di fossili, simile a quello della necropoli di Caldare (1), certo, uno spessore notevole della roccia fu esportato dalle intemperie: ora il vertice del cunicolo è distante solo mezzo metro dalla superficie del terreno, e questo corridoio scende verso la tomba, il fondo della quale dista tre metri dalla superficie del terreno. Il sepolcro è fatto sul tipo delle tombe sicule più antiche, che venivano aperte sui fianchi ripidi delle montagne, dentro a pareti quasi verticali, dove era difficile l'accesso. A mezzo metro dall'apertura fatta colla trincea, si trova dentro al cunicolo, ancora in posto, una lastra di calcare, messa verticalmente, che chiude la tomba. Questa pietra di forma triangolare, non poggia in un chiusino lavorato dentro alla roccia, come l'incastro che trovasi in molte tombe della Sicilia, ma semplicemente contro alcune pietre che vi stanno dietro; è tagliata irregolarmente sui bordi ed è spessa 5 o 6 centim. Levate queste pietre, il cunicolo si trova tappato con terra di trasporto, penetrata colle correnti dell'acqua piovana: come pure la tomba era piena di questa terra rossastra, simile a quella soprastante alla roccia. Il cunicolo è lungo un metro e mezzo, e sbocca sul fondo della tomba. La volta termina a forno; è larga m. 1.60 nella direzione dell'entrata, e circa 2 m. nel senso trasversale. Un metro è mancante, così che può ammettersi fosse una tomba che aveva il diametro maggiore trasversale all'entrata di metri 3, e di m. 1.60 l'altro. L'altezza massima della tomba era di 1 metro, e fu scavata nella roccia di calcare solfifero.

Avendo trovato in posto la pietra che la chiudeva, possiamo essere certi che la tomba non fu violata. Sebbene quando io giunsi fosse vuota per metà, mi furono però consegnati tutti i vasi che avevano tolto, e proseguendo lo scavo negli strati profondi, trovammo in posto altri vasi cogli scheletri. Potei assicurarmi che molti vasi erano rotti da tempo antichissimo, perchè la frattura era coperta da uno strato calcareo, come quello che si forma nelle stalattiti per infiltrazione dell'acqua. In questa tomba si trovarono quarantaquattro vasi interi, o poco rotti, insieme a molti frammenti. Tutti questi vasi li ho portati al Museo di Palermo, regalandone sette al Museo preistorico di Roma.

Le ossa erano rimescolate e sconvolte. Alcuni crani avevano la faccia conficcata nella terra, come se guardassero il fondo del sepolcro. Tale posizione basterebbe da sola per dimostrare che gli scheletri furono sconvolti, o che le ossa vennero gettate alla rinfusa nella tomba. Credo che fossero non meno di trenta scheletri, nella piccola cavità di questo ossario, ma non mi fu possibile un calcolo esatto; e neppure ho potuto contare il numero dei femori, essendo le ossa tutte sminuzzate, perchè troppo friabili. I crani non avevano vicino le vertebre del collo, nè le scapole, nè le clavicole, colle ossa delle braccia. Accanto ai femori e anche dentro un bacino, trovai crani infranti. È possibile che trattasi di una seconda sepoltura degli scheletri, come dai tempi minoici fu in uso, fino verso il mille avanti Cristo, nel bacino del Mediterraneo e anche nell'alto Egitto nell'età neolitica (2).

(1) A. Mosso, *Monumenti antichi*, XVIII, 1908, pag. 582.

(2) PETRIE e QUIBELL, *Nagada and Ballas*, London, 1896, pag. 32.

Per adesso pubblico solo i vasi. Descriverò in altra memoria i crani, parte dei quali trovansi nel Museo di Palermo, ed altri che erano troppo fragili dovetti contentarmi di misurarli sommariamente in posto, dove si sono disfatti cercando di estrarli. Sono grato al Dr. Emanuele Salinas, per l'aiuto che volle darmi fotografando i crani e molti vasi qui riprodotti.

CAPITOLO SECONDO

Vasetti di steatite e terra cotta, boccali ed anfore.

I vasetti di steatite che trovaronsi negli strati profondi sono certo esotici, perchè tale pietra non si trova in Sicilia ed abbonda in Creta, donde probabilmente furono importati.

Il vasetto N. 1, di forma elegante, alto 55 millimetri, ha un solo manico. La fotografia dei vasi N. 1 e 2 è circa la metà del vero. Una linea gira intorno al collo, e da essa si staccano fasci di linee verticali. Sono sei gruppi, dei quali alcuni contengono 5 linee, altri 9 o 10, ed erano piene di una sostanza bianca.

Il vasetto N. 2, pure di steatite, è alquanto corroso, e nel lato destro della figura si vede che è meno rotondo. Cinque fasci di linee verticali sono interrotti nel mezzo da tre linee orizzontali. Anche questo vaso ha un solo manico. Simili a questi, fatti in ceramica, ve ne sono altri otto, dei quali ne presento solo due (figg. 3 e 4).

Il vasetto della fig. 3 è alto 75 mm., più svelto e meno panciuto, ha la medesima decorazione del primo.

Gli altri, come il N. 4, furono decorati per mezzo di semplici linee che formano come dei triangoli sopra la fascia che scorre sul ventre. Questa fotografia è alquanto più grossa delle precedenti, perchè l'immagine invece della metà è ridotta solo di un terzo.

Le linee graffite, in alcuni, sembrano piene di una sostanza bianca. I motivi del disegno sono prettamente neolitici, perchè consistono in semplici linee rette o spezzate. A mezzo il ventre fu fatta la divisione con una linea incisa, oppure con due o con tre. In uno, sul ventre, vi è una fascia con dentro il solito motivo delle linee spezzate in forma di triangoli: lo stesso motivo si ripete nel segmento superiore: in altri sonovi semplici fasci di linee, e si alternano gli spicchi graffiti accanto ai lisci. Gli otto vasetti di terra cotta formano una scala crescente che da 7 centim. va a 10,5 centim., tutti con un sol manico.

La *Tholos* di Haghia Triada, scoperta dalla Missione archeologica italiana, che fino ad ora è la tomba più antica che conosciamo in Creta, contiene già vasi che hanno questa forma (1). Halbherr ne descrisse un altro simile della necropoli di Embrasos, pure di steatite. Ad Hissarlik, Schliemann ne trovò in ceramica nelle rovine della seconda città (2), che avevano la stessa forma. Alcuni, come quelli pubblicati

(1) F. HALBHERR, "Memorie Istituto Lombardo", XXI, 1905, Tav. VII.

(2) HEIRICH SCHLIEMANN'S, *Sammlung beschrieben* von HUBERT SCHMIDT. Berlin, 1902, N. 2453.

da Schliemann, hanno la decorazione a costole, messe verticalmente (1), altri hanno pure le linee incise verticalmente come i nostri. Forme simili di vasi in terra cotta trovaronsi sporadiche in varie parti della Sicilia; ne ricordo uno dell'Orsi (2) per la necropoli di Valsavoja. Due altri trovaronsi pure dall'Orsi a Caltagirone (3); altri ancora a Pantalica e Cassibile (4).

§. 1. — *Piccole anfore.*

Le piccole anfore di questa tomba hanno pure una forma molto antica, identica ai vasi che Schliemann trovò nella seconda città di Troja. Le anse fatte come orecchi di lupo, il collo e la decorazione sono identiche, come si vede nella fig. 5. Le anse di forma triangolare, che si volgono in alto, hanno un foro verticale per la sospensione. La terra è pure nera. La decorazione fatta con linee spezzate, come nei vasi precedenti.

Ne descrivo uno, il N. 5, che è alto 13 centim. Diametro dell'imboccatura 76 mm. L'argilla è ben cotta, rossa alle due superfici e nera internamente fra i due strati. Nelle anse un foro le attraversa, del diametro di 3 mm., così che poteva sospendersi con una cordicella. È fatta al tornio e decorata a mano, con linee alquanto irregolari e non bene simmetriche. La decorazione consiste in quattro serie di linee ad angolo, due delle quali stanno sopra i manici e due altre da ciascun lato dell'omero. Una fascia si stacca dalla base dei manici e scorre in giro, limitata in alto e in basso da due linee parallele, e dentro scorrono linee spezzate a zig-zag. Il vaso ha una forma elegante, con collo alto e svasato. Un'anforetta simile, con belle decorazioni a spina di pesce in direzione verticale, esiste nel Museo di Girgenti.

Il vaso N. 6 è più piccolo ed ha il collo rotto. La figura è metà grandezza. Qui si vede bene la sostanza bianca, della quale furono ripiene le incisioni graffite. Anche qui abbiamo una fascia che divide la decorazione in due campi, fu ripiena con linee parallele messe in serie con direzione opposta. I fasci delle linee verticali non si corrispondono nè pel numero, nè per la posizione.

Un altro vaso simile è alto 15 centim., ed è intatto come quello della fig. 5. Anche questo ha una divisione orizzontale di tre linee incise che attraversano il ventre, passando sotto le anse, fatte come orecchie di lupo, attraversate da un foro verticale di 8 mm. I gruppi di linee che scendono dalla fascia centrale verso il fondo non corrispondono ai superiori, nè per la posizione, nè pel numero delle linee, che sono 6, 6, 8, 4, 3 linee disposte irregolarmente. Sopra sono sei raggiere o spicchi, invece di cinque, di 6 ad 8 linee.

Il grande vaso fig. 7, simile ai precedenti, lo estrassi dalla tomba già rotto; esso stava, come gli altri vasi, nella parte periferica della tomba. Malgrado la sua

(1) SCHLIEMANN, *Troje*, pag. 482, N. 420.

(2) " *Bullett. paletn. ital.* ", XXVIII, 1902, Tav. II.

(3) *Scavi; R. Accademia dei Lincei*, vol. I, pag. 93.

(4) " *Bullettino paletn. ital.* ", 1905, XXXI, 1905, pag. 49, fig. 116.

grandezza, alto oltre 40 centim.), le pareti sono sottili e di solo 3 mill., così che mi costò molta fatica per estrarlo, e lo fotografai appena estratto per timore che portandolo a casa andasse in frantumi. La fig. 7 rappresenta il vaso pieno di gesso, come trovasi nel Museo di Palermo. In questo vaso è bene evidente l'ingubbiatura che forma un sottile strato giallo-avano sulla terra nera. Il diametro interno del vaso in corrispondenza dei manici è m. 0,20; altezza fino alla spalla, dove è rotto presso il collo, m. 0,30. Intorno al collo vi sono cinque fascie separate da due linee. Sono sei i vasi di questa forma fra grandi e piccoli: tre di terra rossa e tre neri, solo uno di essi fatto con argilla rossa non ha decorazione.

Allo stesso genere di ceramica appartiene la grande pisside (fig. 8), alta 25 centim., che tolsi intatta fra le ossa ammucchiate, ed essa pure era stata deposta alla periferia della tomba. È alta 25 centim., fatta con impasto di argilla fina rossa: manca il bordo interno dell'apertura, che ha il diametro di 0,135. La terra nei luoghi rotti è nera internamente con piccoli granuli bianchi. Per la cottura lo strato interno ed esterno sono rossi, con grandi macchie brune, dovute all'azione ineguale del calore. Lo spessore delle pareti è di 8 mm. Sulla base, leggermente incavata di sotto, larga 15 centim., vi sono tre linee orizzontali, poi viene il piede, che è di forma conica e liscio. Quindi sei fasci di linee si volgono in alto verso la fascia che cinge la pisside nella parte più espansa. Come al solito non c'è simmetria nei fasci delle linee, composti di 6, 7, 8, 7, 9 linee.

Una grande fascia di linee a spina di pesce è compresa sopra e sotto fra due linee orizzontali. Il graffito che trovasi in alto sull'orlo è un motivo comune nella ceramica minoica primitiva di Creta (1), sono triangoli che hanno dentro una serie di linee parallele. Non sono triangoli come quelli che si conoscono col nome di denti di lupo: questi triangoli isosceli invece di avere la base sulla fascia stanno coricati su di essa con un lato lungo e le linee scendono obliquamente e parallele sulla fascia.

Volendo raffrontare la decorazione di questi vasi coi disegni già noti, dobbiamo risalire all'epoca neolitica ed a quella minoica primitiva. Immediatamente dopo era ancora in uso questa decorazione a spina di pesce che Harriet Boyd trovava a Gournia (2) sotto le roccie. Anche l'Hogarth trovò in Creta, a Zakro (3), vasi decorati come questo, nella punta estrema, sul lato orientale dell'isola, in scavi che appartengono alle età minoiche più antiche. Questi disegni di linee spezzate messe in direzione opposta come una spina di pesce, i triangoli isosceli coricati sulle fascie dei vasi e pieni di linee parallele alla base, i denti di lupo, le fascie orizzontali e quelle verticali che dividono la superficie del vaso, appaiono nell'età neolitica in Creta ed in Egitto (4) e non servono come indice cronologico, perchè furono in voga in tutte le età. Lo stesso motivo della fig. 7 trovasi a Troja nella seconda città (5) in

(1) HOGARTH and WELCH, *Primitive painted Pottery in Crete*, "Journal of Hellenic Studies", XXI, 1901, pag. 78, fig. 30.

(2) HARRIET BOYD, University of Pennsylvania, "Transactions of the Depart. of Archaeology", vol. I, 1905, p. 180.

(3) D. G. HOGARTH, *Excavation at Zakro*, "The annual of the British School at Athens", VII, 1900-1901.

(4) FLINDERS PETRIE and QUIBELL, *Naqada and Ballas*.

(5) SCHLIEHMANN, *Troje*, p. 442.

un vaso che ha le anse del medesimo tipo. Tale decorazione durò fino all'età del ferro e la troviamo nelle urne cinerarie di Grottaferrata (1).

Il raccogliere queste notizie credo non sia inutile, specialmente per gli archeologi tedeschi, i quali nello studio della ceramica trascurano la civiltà mediterranea e non tengono conto del grande ritardo col quale la decorazione e la tecnica della ceramica superavano le Alpi per diffondersi nell'Austria, nella Germania e nella Svizzera.

§ 2. — *Boccali.*

Brocchetti (οἰνοχόη) simili alla fig. 9, se ne trovarono dodici, i quali dall'altezza di 32 centim. scendono fino a 10 centim. Questi più piccoli, cominciando da uno alto 20 centim. ed uno di 18, non sono più decorati, ma lisci, come nella fig. 10. La terra è rossa, fine, ben cotta, ricoperta di una sottile crosta biancastra prodotta dal deposito calcareo dell'acqua penetrata per infiltrazione nella tomba. I vasi sono levigati a mano, ed in alcuni si vedono i colpi del brunitoio. La bocca è trilobata. Alcuni di questi boccali lisci di terra più rossa li descriverò nel capitolo III.

Altri vasi, della stessa terra e colla medesima decorazione, hanno due manici in forma di piccole anfore, come la fig. 11. Tutti questi boccali ed anfore sono fatti al tornio. Il becco nell'apertura trilobata in alcuni è più stretto, più largo in altri e più sollevato che non sia l'inserzione del manico. La forma di questi boccali è antichissima, e la bocca trilobata si vede già nell'epoca minoica primitiva in Creta; ciò nullameno è noto che nel secondo periodo siculo i boccali trovati a Thapsos, Cozzo Pantano, ecc. hanno l'imboccatura circolare, mentre quelli del terzo periodo siculo hanno la bocca trilobata come trovaronsi dall'Orsi a Finocchito e Lentini.

Alcuni hanno tracce evidenti di ingubbiatura. Uno, scrostato e senza manico, mostra la terra nera che sta internamente fra i due strati della superficie, che sono rossi. Di brocche o boccali simili alla fig. 9 ve ne sono quattro, che sono decorati allo stesso modo, però con disegni diversi, profondamente incisi. La superficie è ben liscia, e nella cottura, per l'azione ineguale del fuoco, vi rimasero delle macchie rosse sul fondo nero. In alcuni l'argilla, dove fu più forte il calore, prese un color giallo. Nel vaso della fig. 9 vi è una fascia sul ventre, e lo spazio chiuso fra due linee superiori e due inferiori venne decorato con punteggiature fatte colla stecca, che rassomigliano ad una spina di pesce. Fasci di sei linee verticali si dirigono dalla fascia verso il fondo del vaso. Nella parte superiore verso il collo, quattro larghe fascie, nella posizione di una V rovesciata, sono pure piene di puntini. Anche quest'ultimo motivo appare nella decorazione dell'età neolitica di Creta. Il boccale è alto m. 0,165, ha la bocca trilobata, col diametro maggiore di centim. 7,5.

Il piccolo boccale N. 10 è alto 8 centim.

L'anforetta fig. 11 è alta 19 cm.; il disegno è un poco più piccolo della metà. Imboccatura tonda, col diametro di 8 centimetri; fu decorata a cerchietti impressi con uno stampo. Anche qui abbiamo una fascia che cinge il ventre, e sopra di essa

(1) *Notizie scavi: R. Accad. Lincei*, settembre 1900, pag. 407.

poggiano serie di linee in numero di 7 od 8 che formano come triangoli sovrapposti. Nell'angolo libero superiore si stamparono 4 cerchi concentrici e col medesimo stampo si fecero altri cerchietti nella fascia centrale che quasi si toccano colla periferia.

L'Orsi pubblicò un'anforetta simile (1) di creta grigio-scura, decorata sulle spalle di denti di lupo a stecco e sul ventre di una fascia di cerchi concentrici ad impressione.

Uno dei vasi più interessanti è il N. 12, alto m. 0,170. Bocca trilobata, col diametro di 55 mm. Più della forma è importante la decorazione di questi boccali ed anfore. Il disegno è in stile arcaico e rassomiglia ai vasi che trovansi nei *dolmens*. Una classe dei prodotti fittili neolitici della Valle del Po è costituita dai così detti bicchieri a campana che hanno una decorazione simile al boccale N. 12. Il Colini (2) ricorda che due esemplari si rinvennero nelle tombe di Cà di Marco e ne dà le figure, un terzo proviene dalle tombe di Santa Cristina (3) tanto per citare qualche esempio.

Sul boccale N. 13 la decorazione è pure di tipo arcaico. Nel terreno neolitico di Phaestos trovai la medesima decorazione a puntini (4).

Sulla spalla del boccale N. 13 poggiano serie di linee disposte a triangolo, nell'interno della fascia segnata sul ventre, con tre linee orizzontali per lato, la decorazione è a campi quadrati o rettangolari, pieni di punti messi in serie regolari.

Il boccale 14 fu decorato con maggior varietà di motivi; presso il collo vi è una fascia con linee orizzontali, che contiene una serie di punti. Poi un'altra fascia con linee spezzate che la riempiono. Succede uno scompartimento orizzontale liscio, sotto il quale fra due paia di linee vennero incise coll'unghia, od una cannuccia, due serie sovrapposte di impressioni a mezza luna. Anche questo è un motivo di decorazione neolitica. Nella parte sottostante verso il fondo vi è un altro anello fatto con due linee.

La ceramica ora presa in esame per la decorazione e il color nero dell'argilla ha una rassomiglianza così profonda coi vasi dell'età neolitica trovati nei *dolmens* e nei fondi di capanna, che dobbiamo analizzarla meglio. Quanto ai cerchietti concentrici, fatti con uno stampo, li troviamo già nella tecnica dell'età neolitica sui vasi di Matrensa, che descrisse l'Orsi, solo che le impronte vennero fatte con uno stampo, dove quattro linee quadrate concentriche fanno una figura simile ai cerchietti del vaso 11. La decorazione di tre o più cerchi concentrici trovansi nella ceramica di Creta descritta da MARIANI, *Antichità Cretesi* (5).

Dell'età minoica ricorderò ancora i vasi con cerchietti sulla spalla, che si trovarono a Phylakopi nell'isola di Milos (6) e quelli trovati in Grecia dallo Tsountas (7). A Troja nella prima città, Schliemann rinvenne frammenti di terra cotta lucente

(1) ORSI, *Frammenti siculi agrigentini*, "Bull. paletn. ital.", XXVII, 1901, pag. 259.

(2) COLINI, *Rapporti fra l'Italia ed altri paesi europei durante l'età neolitica*, "Atti Società romana di antropologia", 1904.

(3) "Bull. di paletn.", anno XXV, pag. 30, tav. III.

(4) *Ceramica neolitica di Phaestos e dell'epoca minoica primitiva. Monumenti antichi*, "Accad. dei Lincei", Vol. XIX.

(5) *Monumenti antichi*, VI, Tav. XII.

(6) *Excavations at Phylakopi in Melos*, Tav. V.

(7) TSOUNTAS, *Ἐφημερίς*, 1829, Tav. IV, fig. 24.

con cerchietti concentrici simili a quelli del vaso (fig. 11) e ramoscelli, pure fatti collo stampo (1). Una decorazione simile venne in luce nei vasi più antichi di Cipro (2). E tali cerchietti si trovarono sulla ceramica sicula neolitica di Stentinello e di epoche meno remote (3). Siamo dunque dinanzi ad un motivo che appare nell'epoca neolitica e che attraverso le varie epoche si diffonde nel bacino del Mediterraneo, attraversa le Alpi e giunge nelle palafitte (4).

Si potrebbe credere, vedendo il vaso 12, che l'abbiano decorato per mezzo di una corda messa in giro al vaso ancora molle, la quale fu compressa in modo che lasciasse un'impronta. Io sono convinto che tale impressione venne fatta a mano per mezzo di una punta triangolare, ma di questo parlerò nel capitolo seguente.

CAPITOLO TERZO

Coppe e lampade.

In questa tomba vi erano undici coppe, come le figg. 15, 16, 17, che appartengono a tre tipi diversi. La coppa della fig. 15 l'ho disseppellita presso l'entrata: è di terra rossa, alta 22 centim. Fu fatta al tornio, ma di lavoro trascinato, così che vedonsi le impronte delle dita nell'argilla molle che girava sulla ruota. È una forma tozza col piede quasi conico e tre righe incise profondamente sul bordo che si alza verticalmente. Un'altra, di forma più slanciata, con piede cilindrico sulla base conica (fig. 16), ha l'orlo superiore svasato. Come questa ve ne sono due; una alta 20 centimetri e 15 l'altra. La cavità delle coppe varia da 28 a 30 mm. di profondità. Troviamo quattro piedi cilindrici e coppe infrante con le rotture incrostate di calcare, ciò che prova siansi rotte nei seppellimenti primitivi. Nella coppa 17 il bordo è rovesciato verso l'esterno, ed in basso si vede bene l'ingubbiatura.

Negli strati profondi trovai una coppa fatta a mano, fig. 18, di forma un poco più conica, alta 10 centim., ed un coperchio pure fatto a mano, col diametro di 13 centim., profondità interna 4 centimetri. Entrambi questi pezzi sono di fattura molto rozza. Questo coperchio, di forma semisferica, ha nella parte centrale superiore un manico fatto da un cordone tondo piegato a semicerchio.

Dalle necropoli costiere l'Orsi ebbe tali coppe alte 35 a 12 centim. Si era creduto fino ad ora che questi vasi fossero destinati a contenere le vivande che si offrivano ai morti (5). Siccome ne scavai una piena di nero fumo, che ora trovasi nel Museo di Palermo, la quale certo ha servito per lampada, perchè ha l'orlo bruciato dal lucignolo, devo supporre che tutte fossero lampade. Non è necessario per questo che tutte portino le tracce della combustione dell'olio, o di materie grasse. Trattandosi di un rito funebre potevano anche metterle nuove senza olio, oppure dell'uso

(1) *Troje*, pag. 290.

(2) O. RICHTER, *Cyprus Museum*, Tav. X, N. 1114.

(3) ORSI, *Frammenti siculi agrigentini*, "Bull. paletn. ital.", XVI, 1890...; XXVII, 1905, pag. 259.

(4) M. HOERNES, *Urgeschichte der bildenden Kunst*, pag. 267.

(5) ORSI, *Pantalica, Monumenti antichi*, Vol. IX, pag. 141, Tav. XIV.

di una sola volta non rimase traccia. Alcune descritte dall'Orsi hanno il piede più alto di queste, ed il piattello è unito al piede con un manico semicircolare. Questa forma più svelta dà loro la forma elevata che hanno le lampade minoiche di Creta. Vasi simili alla fig. 15 di S. Angelo di Muxaro vennero in luce a Cnossos (1) e nell'isola di Milos (2), questi, che trovaronsi a Phylakopi, hanno la base più larga, cilindrica e vuota internamente. Altre coppe simili, trovate in Grecia, furono descritte dallo Tsountas con boccali simili per la decorazione a quelli dell'epoca minoica primitiva. Tali coppe sono decorate internamente con linee spezzate che girano intorno al bordo (3).

Per la storia della civiltà mediterranea è importante vedere come questa forma di coppe che appare a Cnossos nel primo periodo dell'epoca minoica media si diffonda nell'Egeo e nell'Asia Minore. Il vaso che Schliemann (4) credette un incensiere da lui trovato nelle rovine della prima città di Troja, appartiene a questo gruppo delle lampade secondo il mio parere. Certo queste di S. Angelo di Muxaro sono meno antiche; ma dall'Egeo, attraversando la Sicilia e l'Italia, questa forma di ceramica si diffuse verso il nord, e la troviamo in Boemia, nell'Ungheria e nei paesi dei Balcani (5).

Un'altra lampada trovai in questa tomba, fig. 19, ed era probabilmente una lampada di uso comune, non per rito funebre. Essa stava nel piano della roccia: ha la forma di un salvadanaio, che sono vasi di terra cotta con una fessura dentro il quale i ragazzi mettono i risparmi per serbarli. Invece della fessura vi sono tre buchi. Su di essi era attaccato il bocchino pel lucignolo, che probabilmente per tali aperture penetrava nel recipiente pieno d'olio. Questo bocchino si era staccato e lo fotografai accanto alla lampada; la quale è fatta con due pezzi che si congiungono nel ventre colla superficie semiglobosa. La decorazione è dello stesso tipo arcaico di triangoli minoici predetti, con linee parallele ad un lato. Dal bordo del bocchino appare l'uso continuato che bruciò la terra.

A Troja non si trovarono lampade, eccetto quella che ho ricordato poco sopra: dobbiamo però considerare tale mancanza come un fatto accidentale, perchè esistono in Creta in epoche contemporanee e si adoperavano già nell'età paleolitica nelle caverne della Dordogna (6). L'aver trovato in questa tomba a Sant'Angelo di Muxaro due lampade di forma diversa, dimostra che pel rito funebre erano in uso le lampade di forma arcaica, simili a quelle di Creta, col piede più o meno alto: mentre per l'uso comune adoperavansi lampade di una forma più pratica e facile a trasportarsi, come la fig. 19.

I boccali che ora presento credo siano i meno antichi, non solo perchè stavano negli strati più superficiali vicini all'entrata, ma anche perchè sono decorati in modo

(1) A. EVANS, *The Palace of Knossos*, "Annual of the British School at Athens", N. XI, 1904-1905, pag. 17.

(2) *Excavation at Phylakopi in Melos*. London, 1904. Tav. XXXIII.

(3) TSOUNTAS, *Ἐφημερίς*, 1899, Tav. IX.

(4) SCHLIEMANN, *Troje*, pag. 279, N. 60.

(5) SEGER, "Archiv für Anthropologie", V, 1906, pag. 126, Tav. IX, fig. 3.

(6) RIVIÈRE, *La lampe en grès de la Mouthé*, "Bull. Société d'Anthrop. de Paris", 1899, p. 554.

più semplice. Di essi ne trovai una mezza dozzina. Sono boccali con un solo manico, alti 28 a 30 centim., di terra rossa, colla bocca trilobata, come vedesi nelle figg. 20 e 21. Eccetto una fascia sulla spalla, sono lisci ed in alcuni si vede l'ingubbiatura. La ceramica rossa liscia doveva essere talmente di moda che, oltre l'ingubbiatura di argilla fine, si diede sopra un'altra mano di color rosso mattone. In tutti questi boccali, come nelle figg. 20 e 21, sopra l'inserzione del manico, girano 4 o 5 linee profondamente incise, che sembrano fatte coll'impressione di una funicella.

In alcuni vasi, come nella fig. 20, venne già fatto nella creta ancora molle, un piccolo bordo sporgente, sopra il quale si stende la decorazione incisa. Il numero delle linee dentate, che rassomigliano all'impressione di una corda, varia nei diversi boccali da 3 a 5. Intorno alla tecnica di questa decorazione mi limito ad accennare lo stato della questione senza pretendere di risolvere il problema.

La prima idea che viene, esaminando tale decorazione (come dissi prima), è che sia fatta per mezzo di una corda compressa sull'argilla molle. In Germania, in seguito alle ricerche di Klopffleisch e di Götze (1) si distingue una *Schnurkeramik* che appartiene all'epoca neolitica. Ho però dovuto rinunciare a tale idea vedendo in uno di questi boccali come termina tale decorazione sotto il manico.



Fig. 22.

La figura 22 rappresenta un pezzo di tale decorazione in grandezza naturale sotto il manico. Le linee orizzontali sono tagliate da due linee verticali profondamente incise. Anche supponendo che potesse trattenersi la cordicella col dito, qui manca ogni traccia di tale operazione nella creta. Il figulo, che volle imitare un nastro, fece sopra e sotto una linea per delimitare il campo del nastro, e dentro incise quattro linee dentate che formano la decorazione della fascia.

Si deve pure escludere che abbiano adoperato una corda, quando la decorazione di queste linee seghettate è lunga appena due centimetri. Certo può immaginarsi uno stampo fatto per mezzo di cinque corde, come vedesi nella fig. 23, ma la cosa è troppo complessa per dar fede ad una simile ipotesi. Ho contato il numero dei denti in questi campi rettangolari della fig. 23 e non si corrispondono, il che prova che non era uno stampo.

(1) HOERNES, *Urgeschichte der bildenden Kunst*, p. 260.

Qualche volta le linee non sono diritte, ma oblique e non parallele come vedesi nella fig. 24. Ho voluto riprodurre in grandezza naturale la fotografia del ventre di uno di questi vasi: ed ora esamineremo meglio questo disegno. La cosa, come dissi prima, ha una certa importanza, perchè trattasi di una decorazione caratteristica dei bicchieri a campana, la quale appare nell'età neolitica. L'Orsi la prese già in esame (1) ed ammise fosse fatta per mezzo di una rotella girante. Anche Massimiliano Mayer trovò nella ceramica neolitica del Pulo una decorazione simile, che suppose fatta con una rotella girante (2). La tecnica della rotella girante, per fare simili impressioni, venne pure ammessa dal Seger (3), il quale studiò la ceramica della Slesia nell'età neolitica.

Non ho dati sufficienti per approfondire tale discussione. Per conto mio trovo più semplice ammettere, che tali impressioni fossero fatte semplicemente con una punta triangolare, che premevasi leggermente sull'argilla, in modo che le impressioni successive rappresentavano una linea dentata. Nella ceramica neolitica di Cnosso, il Mackenzie (4) trovò non pochi frammenti colla decorazione di linee seghettate fatte con una punta analoghe a queste. Mi conferma in tale concetto il fatto, che nella ceramica neolitica trovata dal prof. Stasi nella grotta della Zinzulusa presso Castro, vidi una decorazione simile con linee sinuose, che certamente era fatta a mano, senza corda. Qualunque sia la tecnica adoperata, è utile affermare che tale decorazione appare in Italia nell'epoca neolitica. Anche i vasi che scavai a Molfetta nel terreno neolitico del Pulo, non lasciano alcun dubbio, e cade così l'ipotesi dei palenologi, i quali credono che i vasi decorati a questo modo, che trovansi nei *dolmens*, siano un genere di ceramica di carattere e provenienza nordica.

Il medico del Comune di Sant'Angelo di Muxaro, dopo aver assistito allo scavo, mi assicurò che nei suoi poderi nel fare una vigna, si trovarono parecchi boccali di terra rossa come questi ultimi. Un altro proprietario di Sant'Angelo di Muxaro, mi raccontava che egli svuotò una tomba simile, e che vendette i vasi identici a questi, ad un antiquario di Palermo. Questo ci spiega perchè a Palermo e nel Museo di Siracusa, si trovino vasi simili provenienti da Sant'Angelo di Muxaro, e come il prof. Orsi pubblicasse una breve nota sui medesimi.

Età probabile della tomba di Sant'Angelo di Muxaro.

La ceramica di questa tomba è importante per la tecnica e lo studio della decorazione, perchè quantunque il disegno abbia un carattere neolitico, gran parte dei vasi trovati appartengono al terzo periodo siculo (secondo la classificazione dell'Orsi); cioè all'epoca che precedeva la colonizzazione ellenica della Sicilia. In questa tomba non trovai armi di nessuna qualità, nè oggetti metallici. Interrogai il Sindaco, il

(1) "Bull. .", XVI, 1890; XVIII, 1892, pag. 33.

(2) MASSIMILIANO MAYER, *Le stazioni preistoriche di Molfetta*, Bari, 1904, pag. 56.

(3) "Archiv für Anthrop.", 1906, pag. 128.

(4) DUNCAN MACKENZIE, *The pottery of Knossos*, Tav. IX, "The Journal of Hellenic Studies", Vol. XXIII, 1903.

farmacista ed alcuni proprietari, e tutti affermarono che in tali tombe non si trovarono mai oggetti nè di rame, nè di bronzo. Onde per la cronologia dobbiamo affidarci esclusivamente ai raffronti della ceramica. È probabile che in questa tomba si ripeta quanto fu già trovato dall'Halbherr nella *tholos* di Haghia Triada, che per lunghissima serie di generazioni si seppellirono i cadaveri nello stesso luogo. Le mie ricerche per stabilire quando furono fatte le prime sepolture in questa tomba, riuscirono infruttuose.

I vasi di steatite forse furono portati da navigatori dell'Egeo che penetrarono lungo il fiume Platani, o sono dovuti alle relazioni colla costa, degli abitanti primitivi del paese di Sant'Angelo di Muxaro. La ceramica di questa tomba accenna ad un periodo abbastanza progredito della civiltà sicula, a quello che l'Orsi chiamò terzo periodo: la presenza dell'ἀσκός e la prevalenza del boccale sono appunto caratteristiche di esso. Alcuni vasi però sono di epoca anteriore al terzo periodo; come il gruppo delle piccole ollette ad anse acuminatae, figg. 5 e 6, alcune delle quali sono di terra nera (così detto bucchero). Anche le coppe col piede sono probabilmente anteriori al terzo periodo.

Qui troviamo le tracce della civiltà sicula, come era prima del mille a. C.: il non esservi ancora la cremazione, è un altro argomento per tener alta la data delle ultime sepolture fatte in questa tomba. I boccali del tipo fig. 20 e 21, sono tanto semplici, che non si può credere fossero ceramica che veniva importata. Non posso affermarlo con sicurezza, ma eccettuati i vasetti di steatite, credo che tutta questa ceramica sia fatta in Sicilia. Ce lo suggerisce la meravigliosa ceramica neolitica di Matrensa e Stentinello, della quale fino ad ora è rimasta ignota la provenienza e che dobbiamo credere fosse indigena. Ad ogni modo ritengo che la scoperta della tomba di Sant'Angelo di Muxaro, fu utile per farci conoscere lo stato di civiltà evoluta dei Siculi, prima che arrivassero le colonie greche, e si può stabilire con certezza, che anche nell'interno dell'isola la coltura e l'industria ceramica avevano raggiunto un grado notevole di elevatezza. Dopo gli studii fatti nel terreno neolitico di Phaestos (1) e di Cnossos, si può affermare che nell'isola di Creta in età molto anteriore al neolitico dell'Europa centrale, eransi già inventate tutte le forme decorative che troviamo nella ceramica dei *dolmens*, e che non può accettarsi quanto si è pubblicato sulla pretesa origine settentrionale della *Bandkeramik*.

Un fatto singolare, il quale attesta l'influenza della moda, è che la ceramica di Sant'Angelo di Muxaro non sia decorata a colori, e che la gente nel tempo che fu in uso questa tomba, preferisse l'argilla rossa o nera, semplice e liscia, con decorazione di linee incise nello stile arcaico, ripiene qualche volta di sostanza bianca. Già nel secondo periodo dell'Orsi, si era rinunciato alla decorazione cromatica e si preferivano le terraglie naturali. Tali inversioni e ricorsi nell'arte preistorica, rendono incerte e difficili le ricerche archeologiche.

(1) A. Mosso, *Ceramica neolitica di Phaestos e dell'epoca minoica primitiva*. Monumenti antichi. " R. Accademia Lincei ", vol. XIX.



Fig. 1.



Fig. 2.



Fig. 3.



Fig. 4.



Fig. 6.

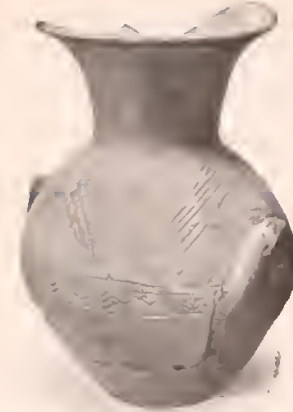

Fig. 5.



Fig. 20.



Fig. 8.



Fig. 17.



Fig. 10.



Fig. 11.



Fig. 12.



Fig. 7.



Fig. 9.



Fig. 21.



Fig. 16.

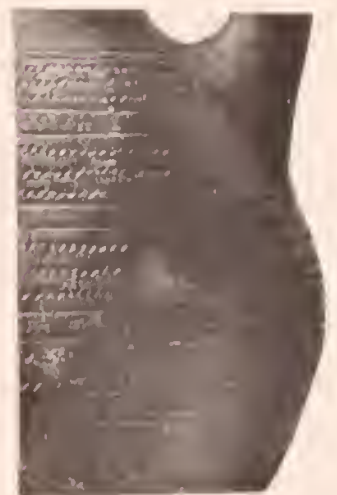

Fig. 24.



Fig. 13.



Fig. 14.



Fig. 18.



Fig. 15.

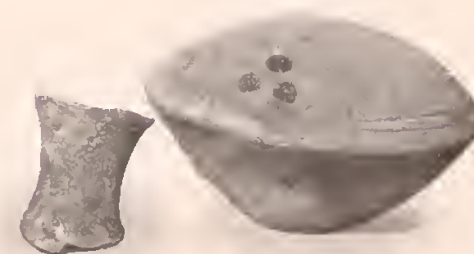
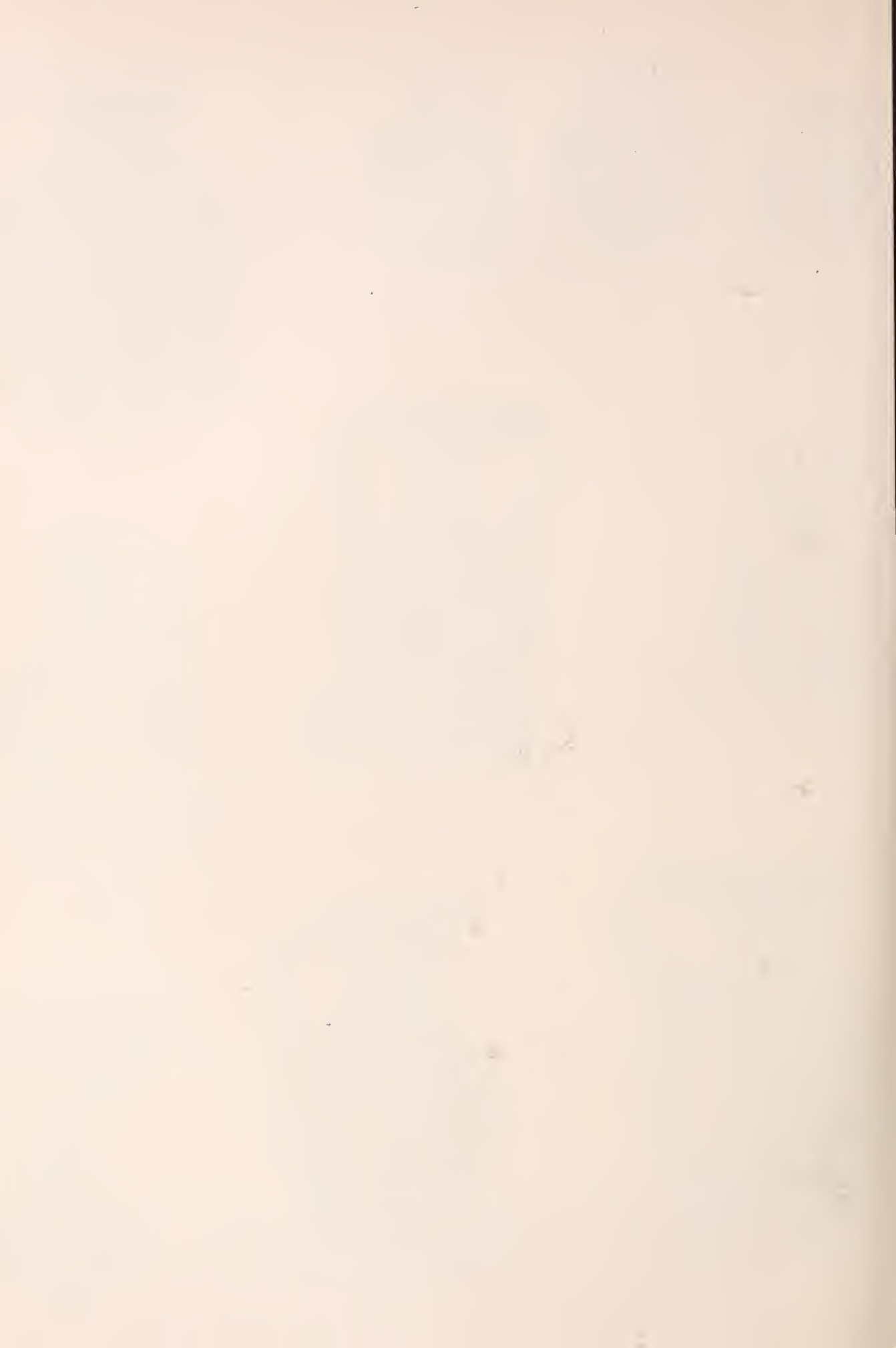

Fig. 19.



Fig. 23.



RISOLUZIONE DEL PROBLEMA GENERALE NUMERATIVO

PER GLI

SPAZI PLURISECANTI DI UNA CURVA ALGEBRICA

MEMORIA

DI

GIOVANNI Z. GIAMBELLI

Approvata nell'adunanza del 14 Giugno 1908.

Una questione fondamentale per la geometria sopra una curva algebrica (Cfr. C. SEGRE, *Introduzione alla geometria sopra un ente algebrico semplicemente infinito*, "Annali di Matematica", (2), 22, 1894, E. BERTINI, *La geometria delle serie lineari sopra una curva piana secondo il metodo algebrico*, "Ann. di Matem.", (2), 22, 1894) è la ricerca del numero dei gruppi neutri di più punti di data specie appartenenti ad una tale curva.

L'interpretazione nella geometria proiettiva degli iperspazi di tale questione dà luogo a quella del numero degli spazi secanti più volte una curva algebrica iperspaziale.

Per il caso delle curve gobbe dello spazio ordinario, cioè rispetto alla ricerca dell'ordine della rigata delle trisecanti e del numero delle quadrisecanti di una curva generica algebrica di S_3 , si devono ricordare i Lavori del CAYLEY⁽¹⁾, dello ZEUTHEN⁽²⁾, del PICQUET⁽³⁾, dello SCHUBERT⁽⁴⁾, del GEISER⁽⁵⁾, del GUCCIA⁽⁶⁾, del BRILL⁽⁷⁾ e del BERZOLARI⁽⁸⁾.

⁽¹⁾ *On skew surfaces, otherwise scrolls*, "Philosophical Trans.", 153, 1863 e "Collected Math. Papers", 5.

⁽²⁾ *Sur les singularités ordinaires d'une courbe gauche et d'une surface développable*, "Annali di Matematica", (2), 3, 1869. Questa Memoria è anche molto importante per altre ricerche sulle curve e sulle sviluppabili dello spazio ordinario.

⁽³⁾ *Sur les courbes gauches algébriques; surfaces engendrée par les sécantes triples; ecc.*, "Bull. de la Soc. Math. de France", 1, 1870.

⁽⁴⁾ *Kalkül der abzählenden Geometrie*, Leipzig B. G. Teubner, 1879, § 43.

⁽⁵⁾ *Ueber die dreifachen secanten einer algebraischen Raumcurve*, "Collec. math. in mem. D. CHELINI", Milano, 1881.

⁽⁶⁾ *Sopra alcune formole del sig. PICQUET*, "Rend. Circ. mat. di Palermo", 1, 1887. In questa Nota sono corretti due risultati del PICQUET.

⁽⁷⁾ *Ueber algebraischen Correspondenzen*, "Math. Ann.", 31, 1888 e 36, 1890. È importante rilevare come i risultati del BRILL (a differenza degli altri Autori) sono trovati per via del tutto algebrica.

⁽⁸⁾ *Sulle secanti multiple di una curva algebrica dello spazio a tre od a quattro dimensioni*, "Rend. Circ. mat. di Palermo", 9, 1895.

Il PICQUET nella Nota citata, *Sur les courbes gauches algébriques ecc.*, adopera un metodo funzionale diverso da quello di Cayley e che prende il nome di *metodo funzionale di Picquet*. Esso consiste nel sostituire ad una curva l'insieme di due altre non in posizione affatto generica (e quindi senza punti in comune), ma in posizioni speciali, ossia aventi dei punti in comune,

Per il caso delle curve iperspaziali, oltre la citata Nota del BERZOLARI, dove si trova il numero delle trisecanti di una curva algebrica generica di S_4 , si devono ricordare i seguenti Autori: F. MEYER, G. CASTELNUOVO, A. TANTURRI, F. SEVERI; A. CREPAS.

Il MEYER, a pag. 383 del libro, *Apolarität und rationale Curven* (Tubingen, 1883), dà per induzione la formola generale sul numero degli spazi plurisecanti una curva razionale generica. Tale formola è stata ritrovata, indipendentemente dal MEYER, dal TANTURRI nella Memoria, *Ricerche sugli spazi plurisecanti di una curva algebrica*, "Annali di Matematica", (3), 4, 1900. Il TANTURRI non dà la dimostrazione di questa formola, ma un metodo che permette di calcolarla nei singoli casi numerici; la dimostrazione si trova invece nell'importante Nota del SEVERI, *Sugli spazi plurisecanti di una semplice infinità razionale di spazi*, "Rend. R. Accad. dei Lincei", (5), 11, 1° sem., 1902.

Il CASTELNUOVO, nella Nota, *Una applicazione della geometria enumerativa alle curve algebriche*, "Rend. Circ. mat. di Palermo", 3, 1889, trova due formole particolari applicabili a curve generiche di ordine e genere qualunque.

Il TANTURRI poi, nella citata Memoria, enuncia la formola generale sul numero degli spazi plurisecanti una curva ellittica generica. La dimostrazione di questa formola è stata data poi dallo stesso TANTURRI nella Nota, *In qual modo alcuni numeri relativi ad infinità ellittiche di spazi si deducano dagli analoghi relativi ad infinità razionali*, "Atti della R. Acc. delle Scienze di Torino", 37, 1902.

Il SEVERI nella Memoria, *Sopra alcune singolarità delle curve di un iperspazio*, "Mem. della R. Accad. delle Scienze di Torino", (2), 51, 1900-01, trova anzitutto alcune formole particolari per il problema del numero degli spazi plurisecanti e pluritangenti una curva algebrica, dotata anche di singolarità. Inoltre in questa Memoria il SEVERI, avendo dato la soluzione algebrica di una estesa classe di equazioni funzionali, risolve in modo completo, per mezzo del metodo funzionale di Cayley, il problema del numero degli spazi plurisecanti e pluritangenti una curva generica di ordine e genere qualunque immersa in uno spazio a cinque dimensioni; nella stessa Memoria è risolto per mezzo di altri metodi lo stesso problema per il caso di una curva immersa in uno spazio a quattro dimensioni.

Il CREPAS nella Nota, *Ricerche sui piani che secano e toccano delle curve algebriche in un iperspazio*, "Rend. R. Ist. Lombardo", (2), 35, 1902, trasforma in una somma di condizioni caratteristiche la condizione imposta ad un piano di plurisecare e di pluritoccare una curva generica di ordine e genere qualunque. Però quasi tutte le formole del CREPAS si possono ottenere direttamente dai risultati sopra citati del CASTELNUOVO e del SEVERI.

Il TANTURRI in un'altra Nota, *Alcune equazioni funzionali ed il numero dei gruppi neutri di seconda specie in una serie lineare*, "Atti della R. Accad. delle Scienze di Torino", 39, 1904, ha risolto un altro nuovo caso particolare del pro-

blema del numero degli spazi plurisecanti una curva generica di ordine e genere qualunque.

Tutti questi risultati finora pubblicati, benchè siano importanti, pure sono ancora ben lontani dalla completa risoluzione della questione posta in principio; anzi non permettono nemmeno di trovare nei singoli casi numerici il numero degli spazi plurisecanti una curva generica di ordine e genere qualunque immersa in uno spazio di dimensione alquanto grande. Per risolvere tale questione *occorre* tener conto delle formole relative al prodotto di più condizioni caratteristiche, ossia della risoluzione del problema degli spazi secanti ⁽¹⁾; se lo spazio fondamentale non è di dimensione alquanto grande (per es. 3, 4, 5, 6, ecc.) semplici ragionamenti geometrici permettono di eseguire qualsiasi prodotto di condizioni caratteristiche; ma se invece lo spazio fondamentale è di dimensione alquanto grande, si deve ricorrere alla Memoria \mathfrak{R} . Perciò si deve essenzialmente tener conto del concetto di condizione e dell'indirizzo simbolico introdotti dallo SCHUBERT nella geometria numerativa. Nella presente Memoria dunque, invece della detta questione, si risolverà il seguente problema di molta maggior generalità:

“ Trasformare in una somma di condizioni caratteristiche la condizione imposta ad uno spazio, obbligandolo ad incontrare più volte una curva generica di ordine n e genere p „.

In particolare sono completamente risolte la questione enunciata in principio ed altre: p. es. quanti sono gli spazi che secano dati numeri di volte più curve generiche di ordini e generi qualunque, quando facendo il computo delle costanti risulta un numero finito di tali spazi; se invece esiste una infinità (semplice, o multipla) di tali spazi, si avranno le formole che danno i caratteri proiettivi della varietà costituita da tali spazi.

La presente Memoria è divisa in due capitoli.

Nel primo capitolo per mezzo di una notevole formola dello SCHUBERT ⁽²⁾, seguendo un concetto già usato dal SEGRE ⁽³⁾, si risolve una questione analitica di grande generalità (cfr. § 2), che fornisce (cfr. § 3, 4) la completa soluzione analitica nel caso delle curve razionali generiche.

Nei § 5, 6 del secondo capitolo, per mezzo di uno speciale metodo di degenerazione ed applicando i risultati di \mathfrak{R} , si danno delle formole che risolvono nei singoli casi numerici il problema di cui si tratta. Nei § 7, 8, 9, per mezzo di artifici, si costruisce un notevole metodo simbolico algebrico, che fornisce la soluzione generale del detto problema, cfr. formola (XVIII); nel § 8 si dimostra come per il caso delle curve razionali generiche la soluzione ottenuta con questo metodo coincida con quella analitica del capitolo I. Nel § 10 poi si dimostra che applicando il metodo

⁽¹⁾ G. Z. GIAMBELLI, *Risoluzione del problema degli spazi secanti*, “ Mem. della R. Acc. delle Scienze di Torino „, (2), 52, 1901-02. D'ora in poi si designerà sempre con \mathfrak{R} questa Memoria.

⁽²⁾ G. Z. GIAMBELLI, *Il problema della correlazione negli iperspazi*, “ Mem. R. Istituto Lomb. „, (3), 10, 1903 (cfr. § 6 formola (I)).

⁽³⁾ *Gli ordini delle varietà che annullano i determinanti dei diversi gradi estratti da una data matrice*, “ Rend. della R. Acc. dei Lincei „, (5), 9, 1900.

funzionale di Cayley e le formole di \mathfrak{R} , si hanno gli stessi risultati ottenuti col precedente metodo simbolico, anche per le curve virtuali generiche ⁽¹⁾. È importante osservare che nelle dimostrazioni dei teoremi del § 10 *non s'introducono concetti geometrici, si procede con mezzi puramente algebrici*, applicando artificiosi metodi d'induzione, che non devono essere confusi col solito metodo d'induzione completa.

Non si deve infine lasciar inosservato come dalla presente Memoria risulti che l'algebra ⁽²⁾, considerata da un nuovo punto di vista simbolico, fornisce un valido ed indispensabile aiuto alle questioni più generali di geometria numerativa.

⁽¹⁾ Per la presente Memoria non sarebbe necessario il concetto delle curve virtuali, ma allora i ragionamenti diventerebbero assai più lunghi per le disuguaglianze; quindi per l'eleganza e la brevità è necessario ricorrere a tale concetto, specialmente pensando alla conclusione del § 10, dove si dimostra che le curve virtuali relative al metodo di degenerazione lineare si possono pensare anche come virtuali relative al metodo funzionale di Cayley.

⁽²⁾ Si ricordi specialmente la teoria delle funzioni simmetriche caratteristiche; cfr. G. Z. GIAMBELLI, *Alcune proprietà delle funzioni simmetriche caratteristiche*, "Atti della R. Acc. delle Sc. di Torino", 38, 1903.

INDICE

CAPITOLO I.

Questioni fondamentali di geometria analitica relative alle curve razionali.

- | | |
|-------------------------------------------------------------------------------------------------------------------------------------------------------------------------------------------------------------------|----------|
| 1. Definizione e principali proprietà del determinante di Schubert | Pag. 438 |
| 2. Il problema della correlazione negli iperspazi e la varietà rappresentata imponendo l'annullamento scalare, o biscalare, ad una matrice generica di forme dello stesso grado , | 441 |
| 3. L'annullamento scalare di una matrice di forme e la rappresentazione analitica della condizione definita coll'imporre ad uno spazio di congiungere i punti omologhi di più spazî tra loro collineari | 448 |
| 4. Trasformazione in una somma di condizioni caratteristiche della condizione imposta ad uno spazio di plurisecare una curva razionale generica | 453 |

CAPITOLO II.

Trasformazione in una somma di condizioni caratteristiche della condizione imposta ad uno spazio di plurisecare una curva generica di ordine n e genere p .

- | | |
|----------------------------------------------------------------------------------------------------------------------------------------------------------------------------------------------------------------------------------------------------------------------------------------|-----|
| 5. Il metodo della degenerazione lineare e le formole ricorrenti fondamentali | 456 |
| 6. Principali teoremi sui prodotti di condizioni caratteristiche del tipo $\pi_k(s)$ ($k=1, 2, \dots, s+1$).
— Trasformazione della condizione $(n, p, r; s; i)$ in una funzione non lineare di condizioni caratteristiche del tipo $\pi_k(s)$ ($k=1, 2, \dots, s+1$) | 461 |
| 7. Metodo simbolico per la trasformazione della condizione $(n, p, r; s; i)$ in una somma di condizioni caratteristiche , | 471 |
| 8. Dimostrazione dell'esattezza del metodo di degenerazione lineare di prima specie per il caso di una curva razionale rispetto alla trasformazione della condizione $(n, 0, r; s; i)$ in una somma di condizioni caratteristiche | 485 |
| 9. Trasformazione della condizione $(n, p, r; s; i)$ in una somma di condizioni caratteristiche , | 488 |
| 10. Il metodo funzionale di Cayley e le formole ricorrenti fondamentali | 495 |
-

CAPITOLO I.

Questioni fondamentali di geometria analitica
relative alle curve razionali.

1. — *Definizione e principali proprietà
del determinante di Schubert.*

Lo SCHUBERT in alcuni Lavori sul problema della correlazione negli iperspazi ⁽¹⁾ ha introdotto il determinante

$$\begin{vmatrix} (f_0 + f'_0)_{f_0} & (f_1 + f'_0)_{f_1} & \dots & (f_c + f'_0)_{f_c} \\ (f_0 + f'_1)_{f_0} & (f_1 + f'_1)_{f_1} & \dots & (f_c + f'_1)_{f_c} \\ \dots & \dots & \dots & \dots \\ \dots & \dots & \dots & \dots \\ (f_0 + f'_c)_{f_0} & (f_1 + f'_c)_{f_1} & \dots & (f_c + f'_c)_{f_c} \end{vmatrix},$$

dove $c, f_0, f_1, \dots, f_c, f'_0, f'_1, \dots, f'_c$ sono interi positivi qualunque zero incluso e i simboli $(f_i + f'_k)_{f_i}$ ($i = 0, 1, \dots, c; k = 0, 1, \dots, c$) rappresentano coefficienti binomiali, ossia, usando la notazione fattoriale, $(f_i + f'_k)_{f_i}$ non è altro che $\frac{(f_i + f'_k)!}{f_i! f'_k!}$ ⁽²⁾.

Tale determinante si presenta, o sotto la forma generale, oppure sotto forma particolare, in quasi tutte le più importanti ricerche di Geometria numerativa. Siccome nella presente Memoria è della massima importanza la considerazione di questo determinante, mi pare opportuno attribuirgli un nome, chiamandolo *determinante di Schubert*.

Per le considerazioni del capitolo II occorrerà il determinante di Schubert anche quando $f_0, f_1, \dots, f_c, f'_0, f'_1, \dots, f'_c$ risultano interi negativi, facendo la convenzione (cfr. § 7, pag. 480 [48]) di attribuire un valore diverso da zero ai coefficienti binomiali a_b , per cui a è negativo.

Se in particolare è

$$f'_0 = f'_1 - 1 = \dots = f'_c - c,$$

oppure se è

$$f_0 = f_1 - 1 = \dots = f_c - c,$$

⁽¹⁾ *Ueber eine Verallgemeinerung der Aufgaben in der abzählenden Geometrie*, "Mittheil der Math. Gesell. in Hamburg", 3, 1891. — *Correlative Verwandtschaft in n Dimensionen*, "Jahresber. der Deutsch. Math. Verein.", 4, 1894-95.

⁽²⁾ Si ricordi poi che per convenzione è $0! = 1$ e si deve attribuire il valore zero ai coefficienti binomiali a_b per cui b è negativo, oppure maggiore di a .

allora il determinante di Schubert diventa uguale al prodotto di un determinante di Vandermonde per una frazione, i cui termini sono prodotti di fattoriali. Infatti, detto l un intero positivo qualunque zero incluso, si ha evidentemente:

$$(2) \quad \begin{vmatrix} (f_0 + l)_{f_0} & (f_1 + l)_{f_1} & \dots & (f_c + l)_{f_c} \\ (f_0 + l + 1)_{f_0} & (f_1 + l + 1)_{f_1} & \dots & (f_c + l + 1)_{f_c} \\ \dots & \dots & \dots & \dots \\ (f_0 + l + c)_{f_0} & (f_1 + l + c)_{f_1} & \dots & (f_c + l + c)_{f_c} \end{vmatrix} = \begin{vmatrix} 1 & 1 & \dots & 1 \\ f_0 & f_1 & \dots & f_c \\ \dots & \dots & \dots & \dots \\ f_0^c & f_1^c & \dots & f_c^c \end{vmatrix} \frac{(f_0 + l)! (f_1 + l)! \dots (f_c + l)!}{f_0! f_1! \dots f_c! l! (l + 1)! \dots (l + c)!}.$$

Questa formola (2) si può scrivere anche così:

$$(2') \quad \begin{vmatrix} (f_0 + l)_{f_0} & (f_1 + l)_{f_1} & \dots & (f_c + l)_{f_c} \\ (f_0 + l + 1)_{f_0} & (f_1 + l + 1)_{f_1} & \dots & (f_c + l + 1)_{f_c} \\ \dots & \dots & \dots & \dots \\ (f_0 + l + c)_{f_0} & (f_1 + l + c)_{f_1} & \dots & (f_c + l + c)_{f_c} \end{vmatrix} = \frac{1}{1! 2! \dots (l + c)!} \begin{vmatrix} 1 & 1 & 1 & 1 & 1 & 1 \\ (u + c - f_0) & (u + c - f_{c-1}) & \dots & (u + c - f_0) & (u + c + 1) & (u + c + 2) & \dots & (u + c + l) \\ \dots & \dots & \dots & \dots & \dots & \dots & \dots & \dots \\ (u + c - f_0)^{l+c} & (u + c - f_{c-1})^{l+c} & \dots & (u + c - f_0)^{l+c} & (u + c + 1)^{l+c} & (u + c + 2)^{l+c} & \dots & (u + c + l)^{l+c} \end{vmatrix}.$$

dove u è un numero qualunque; per le applicazioni che si faranno in seguito, si supponrà u soddisfacente solo alle disuguaglianze

$$u + c - f_0 \geq 0, u + c - f_1 \geq 0, \dots, u + c - f_c \geq 0 \quad (1).$$

Usando il simbolo potenza fattoriale del CAPELLI (cfr. *L'analisi algebrica e l'interpretazione fattoriale delle potenze.* „ Giornale di matematiche „. 31. 1893), cioè ponendo

$$u^{\bar{v}} \text{ in luogo del prodotto } u(u+1)\dots(u+v-1)$$

la (2) si può anche scrivere:

$$(2'') \quad \begin{vmatrix} (f_0+l)_{f_0} & (f_1+l)_{f_1} & \dots & (f_c+l)_{f_c} \\ (f_0+l+1)_{f_0} & (f_1+l+1)_{f_1} & \dots & (f_c+l+1)_{f_c} \\ \dots & \dots & \dots & \dots \\ \dots & \dots & \dots & \dots \\ (f_0+l+c)_{f_0} & (f_1+l+c)_{f_1} & \dots & (f_c+l+c)_{f_c} \end{vmatrix} = \begin{vmatrix} 1 & 1 & \dots & 1 \\ f_0 & f_1 & \dots & f_c \\ \dots & \dots & \dots & \dots \\ \dots & \dots & \dots & \dots \\ f_0^c & f_1^c & \dots & f_c^c \end{vmatrix} \frac{(f_0+1)^{\bar{1}} (f_1+1)^{\bar{1}} \dots (f_c+1)^{\bar{1}}}{1^{\bar{1}} 1^{\bar{1+1}} \dots 1^{\bar{1+c}}}.$$

Quando poi in particolare si ha simultaneamente

$$f_0 = f_1 - 1 = \dots = f_c - c, \quad f_0' = f_1' - 1 = \dots = f_c' - c.$$

(¹) Dalla formola (2') si ottiene in particolare il seguente noto teorema di aritmetica:
 “ Essendo b_0, b_1, \dots, b_i $i+1$ interi qualunque, diversi tra loro (e disposti in ordine crescente) il determinante di Vandermonde

$$\begin{vmatrix} 1 & 1 & \dots & 1 \\ b_0 & b_1 & \dots & b_i \\ \dots & \dots & \dots & \dots \\ \dots & \dots & \dots & \dots \\ b_0^i & b_1^i & \dots & b_i^i \end{vmatrix}$$

è divisibile per il prodotto di fattoriali

$$1! 2! \dots i! \dots$$

allora il determinante di Schubert diventa uguale ad una frazione, i cui termini si possono scrivere sotto forma di prodotti sia di fattoriali, sia di coefficienti binomiali, sia di potenze fattoriali. Infatti detti h, l due interi positivi qualunque, si ha:

$$\begin{aligned}
 (3) \quad & \left| \begin{array}{cccc}
 (h+l)_h & (h+l+1)_{h+1} & \dots & (h+l+c)_{h+c} \\
 (h+l+1)_h & (h+l+2)_{h+1} & \dots & (h+l+c+1)_{h+c} \\
 \dots & \dots & \dots & \dots \\
 \dots & \dots & \dots & \dots \\
 (h+l+c)_h & (h+l+c+1)_{h+1} & \dots & (h+l+2c)_{h+c}
 \end{array} \right| = \\
 & = \frac{0!1! \dots c!(h+l)!(h+l+1)! \dots (h+l+c)!}{h!(h+1)! \dots (h+c)! l!(l+1)! \dots (l+c)!} = \frac{(h+l)_h (h+l+1)_h \dots (h+l+c)_h}{h_h (h+1)_h \dots (h+c)_h} = \\
 & = \frac{(l+1)^{\bar{h}} (l+2)^{\bar{h}} \dots (l+c+1)^{\bar{h}}}{1^{\bar{h}} 2^{\bar{h}} \dots (c+1)^{\bar{h}}}.
 \end{aligned}$$

2. — Il problema della correlazione negli iperspazi e la varietà rappresentata imponendo l'annullamento scalare, o biscolare, ad una matrice generica di forme dello stesso grado.

Detto $[d]$ lo spazio fondamentale, secondo la prima notazione dello SCHUBERT (cfr. p. es. *Anzahlbestimmungen für lineare Räume beliebiger Dimension*, "Acta Mathematica", 8, 1886) col simbolo

$$(f_0, f_1, \dots, f_c),$$

ove è $0 \leq f_0 < f_1 < \dots < f_{c-1} < f_c \leq d$, si designa la condizione caratteristica imposta agli spazi $[c]$ di $[d]$, la quale significa che nello spazio $[d]$ sono dati $c+1$ spazi $[f_0], [f_1], \dots, [f_c]$ rispetto ai quali si verifica che lo spazio $[f_i]$ ($i=0, 1, \dots, c-1$) giace nello spazio $[f_{i+1}]$ ed impone agli spazi $[c]$ di avere a comune uno spazio $[i]$ collo spazio $[f_i]$ ($i=0, 1, \dots, c$).

Nella citata mia Memoria, *Il problema della correlazione negli iperspazi*, è stata dimostrata una formola fondamentale intuuta dallo SCHUBERT. Secondo questa formola il determinante di Schubert

$$\left| \begin{array}{cccc}
 (f_0 + f'_0)_{f_0} & (f_1 + f'_0)_{f_1} & \dots & (f_c + f'_0)_{f_c} \\
 (f_0 + f'_1)_{f_0} & (f_1 + f'_1)_{f_1} & \dots & (f_c + f'_1)_{f_c} \\
 \dots & \dots & \dots & \dots \\
 \dots & \dots & \dots & \dots \\
 (f_0 + f'_c)_{f_0} & (f_1 + f'_c)_{f_1} & \dots & (f_c + f'_c)_{f_c}
 \end{array} \right|$$

dà il numero delle coppie di spazi S_c, S'_c dello spazio fondamentale $[d]$, assoggettati alle rispettive condizioni caratteristiche

$$(f_0, f_1, \dots, f_c), (f'_0, f'_1, \dots, f'_c)$$

e tali che tra essi esista una correlazione per la quale siano coniugate le tracce $[c-1]$ segnate su di essi da

$$f_0 + f_1 + \dots + f_c + f'_0 + f'_1 + \dots + f'_c + c$$

coppie date d'iperpiani generici.

Il SEGRE nella citata Nota dei Lincei ha interpretato analiticamente questa formola nel caso particolare

$$f_0 = f_1 - 1 = \dots = f_c - c, f'_0 = f'_1 - 1 = \dots = f'_c - c$$

ed ha ottenuto l'ordine della varietà rappresentata analiticamente coll'annullare tutti i minori di dato ordine contenuti in una data matrice generica di forme dello stesso grado. Qui ora si darà l'interpretazione analitica della formola generale dello SCHUBERT, onde per una matrice si dovranno considerare varie condizioni di annullamento di certe determinate serie di minori in essa contenuti. Per maggior chiarezza è utile definire l'*annullamento scalare* e l'*annullamento biscalare* di una matrice.

Si consideri la matrice $\|a_{ik}\|$ ($i = 0, 1, \dots, m; k = 0, 1, \dots, n$) di $m+1$ linee e di $n+1$ colonne. Essendo

$$(4) \quad 0 \leq \mu_0 < \mu_1 < \dots < \mu_c < m, \quad 0 \leq \nu_0 < \nu_1 < \dots < \nu_c < n,$$

si designino

con M_u ($u = 0, 1, \dots, c$) il sistema di equazioni definito coll'annullare tutti i minori di ordine $u+1$ contenuti nella matrice $\|a_{ik}\|$ ($i = 0, 1, \dots, \mu_u; k = 0, 1, \dots, n$) di μ_u+1 linee e di $n+1$ colonne,

con N_v ($v = 0, 1, \dots, c$) il sistema di equazioni definito coll'annullare tutti i minori di ordine $v+1$ contenuti nella matrice $\|a_{ik}\|$ ($i = 0, \dots, m; k = 0, 1, \dots, \nu_v$) di $m+1$ linee e di ν_v+1 colonne.

Si dirà che alla matrice $\|a_{ik}\|$ ($i = 0, 1, \dots, m; k = 0, 1, \dots, n$) si è imposto l'*annullamento biscalare* secondo i caratteri

$$(\mu_0, \mu_1, \dots, \mu_c; \nu_0, \nu_1, \dots, \nu_c)_c,$$

quando i suoi elementi sono tali che annullano tutti i suoi minori di ordine $c+2$ e inoltre verificano i sistemi di equazioni

$$M_0, M_1, \dots, M_c, N_0, N_1, \dots, N_c.$$

È opportuno considerare l'annullamento biscalare di una matrice in altri casi, quando non siano verificate le disuguaglianze (4).

Posto $0 \leq c < \min(m, n), \quad 0 \leq u \leq c, \quad 0 < v < c,$
quando sia

$$\mu_0 = \mu_1 - 1 = \dots = \mu_u - u = -1.$$

ed inoltre $u+1 \leq \mu_{u+1} < \mu_{u+2} < \dots < \mu_c < m,$ se però risulta $u < c,$

$$\nu_0 = \nu_1 - 1 = \dots = \nu_v - v = -1.$$

ed inoltre $v+1 \leq \nu_{v+1} < \nu_{v+2} < \dots < \nu_c < n,$ se però risulta $v < c,$

l'annullamento biscalare della matrice $\|a_{ik}\|$ ($i = 0, 1, \dots, m$; $k = 0, 1, \dots, n$) secondo i caratteri

$$(\mu_0, \mu_1, \dots, \mu_c; \nu_0, \nu_1, \dots, \nu_c)_c$$

significherà che gli elementi a_{ik} ($i = 0, 1, \dots, m$; $k = 0, 1, \dots, n$) della matrice devono annullare tutti i suoi minori di ordine $c + 2$ ed inoltre

se è $u < c$, $v < c$, soddisfare ai sistemi di equazioni

$$M_{u+1}, M_{u+2}, \dots, M_c, N_{v+1}, N_{v+2}, \dots, N_c$$

se è $u < c$, $v = c$, soddisfare ai sistemi di equazioni

$$M_{u+1}, M_{u+2}, \dots, M_c,$$

se è $u = c$, $v < c$, soddisfare ai sistemi di equazioni

$$N_{v+1}, N_{v+2}, \dots, N_c.$$

Supposto

$$0 \leq c < \min(m, n),$$

$$-1 \leq \mu_0 < \mu_1 < \dots < \mu_c \leq m, \quad -1 \leq \nu_0 < \nu_1 < \dots < \nu_c \leq n,$$

l'annullamento biscalare della matrice $\|a_{ik}\|$ ($i = 0, 1, \dots, m$; $k = 0, 1, \dots, n$) secondo i caratteri

$$(\mu_0, \mu_1, \dots, \mu_c; \nu_0, \nu_1, \dots, \nu_c)_c$$

non significherà altro che l'annullamento biscalare della stessa matrice secondo i caratteri

$$(\mu_0, \mu_1, \dots, \mu_{c-1}; \nu_0, \nu_1, \dots, \nu_{c-1})_{c-1},$$

quando $\mu_c = m$, oppure $\nu_c = n$; evidentemente se $\mu_c = m$, segue $\nu_c = n$, come pure se $\nu_c = n$, segue $\mu_c = m$.

Da queste definizioni risulta p. es. che l'annullamento biscalare della matrice $\|a_{ik}\|$ ($i = 0, 1, \dots, m$; $k = 0, 1, \dots, n$) secondo i caratteri

$$(-1, 0, 1, \dots, c-1; -1, 0, 1, \dots, c-1)_c,$$

essendo $0 \leq c < \min(m, n)$, significa che alla detta matrice $\|a_{ik}\|$ ($i = 0, 1, \dots, m$; $k = 0, 1, \dots, n$) si è imposto solamente l'annullamento di tutti i suoi minori di ordine $c + 2$.

Riassumendo si conclude che è stato definito l'annullamento biscalare di una matrice di $m + 1$ linee e di $n + 1$ colonne secondo i caratteri

$$(\mu_0, \mu_1, \dots, \mu_c; \nu_0, \nu_1, \dots, \nu_c)_c,$$

quando sono soddisfatte le disuguaglianze

$$0 \leq c < \min(m, n),$$

$$(5) \quad -1 \leq \mu_0 < \mu_1 < \dots < \mu_c \leq m, \quad -1 \leq \nu_0 < \nu_1 < \dots < \nu_c \leq n.$$

Si farà poi la *convenzione di ritenere come illusorii* gli annullamenti biscalari di una matrice di $m + 1$ linee e di $n + 1$ colonne secondo caratteri non soddisfacenti alle disuguaglianze (5).

Essendo

$$0 \leq c < \min(m, n), \quad -1 \leq \mu_0 < \mu_1 < \dots < \mu_c \leq m,$$

si definirà *annullamento scalare per linee* di una matrice di $m + 1$ linee e di $n + 1$ colonne secondo i caratteri

$$(\mu_0, \mu_1, \dots, \mu_c)_c$$

l'annullamento biscolare della stessa matrice secondo i caratteri

$$(\mu_0, \mu_1, \dots, \mu_c; -1, 0, \dots, c-1)_c.$$

Essendo

$$0 \leq c < \min(m, n), \quad -1 \leq \nu_0 < \nu_1 < \dots < \nu_c \leq n,$$

si definirà *annullamento scalare per colonne* di una matrice di $m + 1$ linee e di $n + 1$ colonne secondo i caratteri

$$(\nu_0, \nu_1, \dots, \nu_c)_c$$

l'annullamento biscolare della stessa matrice secondo i caratteri

$$(-1, 0, \dots, c-1; \nu_0, \nu_1, \dots, \nu_c)_c.$$

Secondo la citata Nota del SEGRE si può definire una correlazione tra due spazi anche di diversa dimensione mediante l'equazione bilineare

$$\sum_{i=0}^{i=m} \sum_{k=0}^{k=n} a_{ik} \xi_i \eta_k = 0$$

tra gli iperpiani ξ, η (che si dicono *coniugati*) dei rispettivi spazi S_m, S_n , essendo $\xi_0, \xi_1, \dots, \xi_m$ le coordinate omogenee di ξ pensato come appartenente ad S_m ed $\eta_0, \eta_1, \dots, \eta_n$ quelle di η pensato come appartenente ad S_n . Se della matrice $\|a_{ik}\|$ ($i = 0, 1, \dots, m; k = 0, 1, \dots, n$) sono nulli tutti i suoi minori di ordine $c + 2$, e non tutti quelli di ordine $c + 1$, essendo $0 \leq c < \min(m, n)$, allora degenera la detta correlazione tra S_m e S_n . In ciascuno di questi due spazi esisterà uno spazio singolare di dimensione c ; si chiamino

S_c lo spazio singolare di S_m ,

S'_c quello di S_n .

Le a_{ik} ($i = 0, 1, \dots, m; k = 0, 1, \dots, n$) servono a definire analiticamente gli spazi singolari S_c, S'_c : infatti S_c non è altro che lo spazio congiungente gli $n + 1$ punti P_0, P_1, \dots, P_n , dove P_k ($k = 0, 1, \dots, n$), pensato come punto di S_m , ha per coordinate

$$a_{0k}, a_{1k}, \dots, a_{mk},$$

ed S'_c non è altro che lo spazio congiungente gli $m + 1$ punti Q_0, Q_1, \dots, Q_m , dove Q_i ($i = 0, 1, \dots, m$), pensato come punto di S_n , ha per coordinate

$$a_{i0}, a_{i1}, \dots, a_{in}.$$

Siccome per ipotesi non sono nulli tutti i minori di ordine $c + 1$ della matrice $\|a_{ik}\|$ ($i = 0, 1, \dots, m; k = 0, 1, \dots, n$) la correlazione degenera tra S_m e S_n dà luogo ad una correlazione non degenera tra gli spazi S_c, S'_c , in modo che due iperpiani ξ, η dei rispettivi spazi S_m, S_n saranno coniugati solo quando passano rispettivamente

per due spazi $[c-1]$ coniugati nella detta correlazione non degenerare tra gli spazi S_c, S'_c .

Si chiamino

O_0, O_1, \dots, O_m gli $m+1$ vertici della piramide fondamentale delle coordinate dello spazio S_m ,

O'_0, O'_1, \dots, O'_n gli $n+1$ vertici della piramide fondamentale delle coordinate dello spazio S_n .

Si imponga ora alla matrice $\|a_{ik}\|$ ($i=0, 1, \dots, m; k=0, 1, \dots, n$) non solo l'annullamento di tutti i suoi minori di ordine $c+2$, ma l'annullamento biscolare secondo i caratteri

$$(\mu_0, \mu_1, \dots, \mu_c; \nu_0, \nu_1, \dots, \nu_c)_c,$$

tale però che risultino

$$\mu_c \leq m-1, \nu_c \leq n-1.$$

Conservando le notazioni usate sopra si designino

con M_u ($u=0, 1, \dots, c$) l'annullamento di tutti i minori di ordine $u+1$ contenuti nella matrice $\|a_{ik}\|$ ($i=0, 1, \dots, \mu_u; k=0, 1, \dots, n$) di μ_u+1 linee e di $n+1$ colonne, purchè evidentemente non risulti $\mu_u = u-1$,

con N_v ($v=0, 1, \dots, c$) l'annullamento di tutti i minori di ordine $v+1$ contenuti nella matrice $\|a_{ik}\|$ ($i=0, 1, \dots, m; k=0, 1, \dots, \nu_v$) di $m+1$ linee e di ν_v+1 colonne, purchè evidentemente non risulti $\nu_v = v-1$.

L'annullamento M_u ($u=0, 1, \dots, c$) significa geometricamente che lo spazio singolare S_c di S_m è assoggettato alla condizione di tagliare in un $[c-u]$ lo spazio coordinato $[m-\mu_u-1]$ congiungente i vertici $O_{\mu_u+1}, O_{\mu_u+2}, \dots, O_m$ della piramide fondamentale di S_m , ossia lo spazio opposto allo spazio $[\mu_u]$ congiungente i vertici $O_0, O_1, \dots, O_{\mu_u}$. Quando però è $\mu_u = u-1$, non ha più luogo l'annullamento M_u , ed allora non s'impone nessuna condizione allo spazio S_c di S_m obbligandolo a tagliare in un $[c-u]$ un dato spazio $[m-u]$ di S_m .

Similmente l'annullamento N_v ($v=0, 1, \dots, c$) significa geometricamente che lo spazio singolare S'_c di S_n è assoggettato alla condizione di tagliare in un $[c-v]$ lo spazio coordinato $[n-\nu_v-1]$ opposto allo spazio fondamentale $[\nu_v]$ congiungente i vertici $O'_0, O'_1, \dots, O'_\nu$ della piramide fondamentale di S_n . Quando però è $\nu_v = v-1$, non ha più luogo l'annullamento N_v , ed allora non s'impone nessuna condizione allo spazio S'_c di S_n obbligandolo a tagliare in un $[c-v]$ un dato spazio $[m-v]$ di S_n .

Quindi per l'annullamento biscolare secondo i caratteri

$$(\mu_0, \mu_1, \dots, \mu_c; \nu_0, \nu_1, \dots, \nu_c)_c,$$

imposto alla matrice $\|a_{ik}\|$ ($i=0, 1, \dots, m; k=0, 1, \dots, n$), la correlazione sopra indicata tra S_c e S'_c è tale che

S_c soddisfa alla condizione caratteristica

$$(m-\mu_c-1, m-\mu_{c-1}-1, \dots, m-\mu_1-1, m-\mu_0-1).$$

S'_c soddisfa alla condizione caratteristica

$$(n-\nu_c-1, n-\nu_{c-1}-1, \dots, n-\nu_1-1, n-\nu_0-1).$$

Siccome dare una coppia di iperpiani ξ, η appartenenti rispettivamente agli spazi S_m, S_n e coniugati nella correlazione degenerare sopra considerata non significa altro che scrivere l'equazione

$$\sum_{i=0}^{i=m} \sum_{k=0}^{k=n} a_{ik} \xi_i \eta_k = 0,$$

dove $\xi_0, \xi_1, \dots, \xi_m$ sono le coordinate di ξ pensato come appartenente ad S_m , ed $\eta_0, \eta_1, \dots, \eta_n$ sono le coordinate di η pensato come appartenente ad S_n ; cioè si scrive un'equazione lineare nelle $(m+1)(n+1)$ quantità a_{ik} ($i=0, 1, \dots, m; k=0, 1, \dots, n$). Quindi, pensando le dette a_{ik} ($i=0, 1, \dots, m; k=0, 1, \dots, n$) come incognite, si deduce che l'ordine del sistema di equazioni, definito coll'imporre alla matrice $\|a_{ik}\|$ ($i=0, 1, \dots, m; k=0, 1, \dots, n$) l'annullamento biscalare secondo i caratteri

$$(\mu_0, \mu_1, \dots, \mu_c; \nu_0, \nu_1, \dots, \nu_c)_c,$$

è uguale al numero delle coppie di spazi S_c, S'_c assoggettati alle rispettive condizioni caratteristiche

$$(m - \mu_c - 1, m - \mu_{c-1} - 1, \dots, m - \mu_1 - 1, m - \mu_0 - 1),$$

$$(n - \nu_c - 1, n - \nu_{c-1} - 1, \dots, n - \nu_1 - 1, n - \nu_0 - 1)$$

e inoltre alla condizione che tra essi esista una correlazione per la quale siano conjugate le tracce $[c-1]$ segnate sopra di essi da

$$(m+n)(c+1) - \sum_{u=0}^{u=c} \mu_u - \sum_{v=0}^{v=c} \nu_v - c - 2$$

coppie date di iperpiani dello spazio fondamentale $[d]$.

Infine si osservi che si deve moltiplicare per p^c , essendo

$$t = mn - (m+n-1)c + 2 + \sum_{u=0}^{u=c} \mu_u + \sum_{v=0}^{v=c} \nu_v,$$

l'ordine della varietà rappresentata imponendo alla matrice $\|a_{ik}\|$ ($i=0, 1, \dots, m; k=0, 1, \dots, n$) l'annullamento biscalare secondo i caratteri

$$(\mu_0, \mu_1, \dots, \mu_c; \nu_0, \nu_1, \dots, \nu_c)_c$$

per ottenere l'ordine della sua corrispondente nella trasformazione razionale

$$a_{ik} = \varphi_{ik} \quad (i=0, 1, \dots, m; k=0, 1, \dots, n),$$

dove le φ_{ik} ($i=0, 1, \dots, m; k=0, 1, \dots, n$) sono forme generiche di ordine p nelle

$$y_0, y_1, \dots, y_{m+n}.$$

Riassumendo, in virtù della citata formola dello SCHUBERT sul problema della correlazione negli iperspazi si conclude:

TEOREMA I. — “ *Essendo*

$$0 \leq c < \min(m, n),$$

$$-1 \leq \mu_0 < \mu_1 < \dots < \mu_c < m, \quad -1 \leq \nu_0 < \nu_1 < \dots < \nu_c < n,$$

si chiami

$$W^{(p)}(\mu_0, \mu_1, \dots, \mu_c; \nu_0, \nu_1, \dots, \nu_c; m, n, c)$$

la varietà rappresentata imponendo l'annullamento biscalare secondo i caratteri

$$(\mu_0, \mu_1, \dots, \mu_c; \nu_0, \nu_1, \dots, \nu_c)_c$$

alla matrice generica $\| a_{ik} \|$ ($i=0, 1, \dots, m; k=0, 1, \dots, n$), nella quale gli elementi a_{ik} ($i=0, 1, \dots, m; k=0, 1, \dots, n$) sono forme di ordine p nelle x_0, x_1, \dots, x_d coordinate omogenee di punto dello spazio fondamentale $[d]$. Essendo

$$t = mn - (m + n - 1)c + 2 + \sum_{u=0}^{u=c} \mu_u + \sum_{v=0}^{v=c} \nu_v,$$

supposto $d \geq t$, la varietà $W^{(p)}(\mu_0, \mu_1, \dots, \mu_c; \nu_0, \nu_1, \dots, \nu_c; m, n, c)$ è di dimensione

$$d - t$$

e di ordine uguale al prodotto di p^t per il determinante di Schubert

$$\begin{vmatrix} (m+n-\mu_0-\nu_0-2)_{m-\mu_0-1} & (m+n-\mu_1-\nu_0-2)_{m-\mu_1-1} & \dots & (m+n-\mu_c-\nu_0-2)_{m-\mu_c-1} \\ (m+n-\mu_0-\nu_1-2)_{m-\mu_0-1} & (m+n-\mu_1-\nu_1-2)_{m-\mu_1-1} & \dots & (m+n-\mu_c-\nu_1-2)_{m-\mu_c-1} \\ \dots & \dots & \dots & \dots \\ (m+n-\mu_0-\nu_c-2)_{m-\mu_0-1} & (m+n-\mu_1-\nu_c-2)_{m-\mu_1-1} & \dots & (m+n-\mu_c-\nu_c-2)_{m-\mu_c-1} \end{vmatrix}.$$

In particolare da questo teorema se ne possono ottenere altri relativi agli annullamenti scalari per linee, o per colonne.

I risultati della mia Memoria, *Ordine di una varietà più ampia di quella rappresentata coll'annullare tutti i minori di dato ordine estratti da una data matrice generica di forme*, “ Mem. R. Istituto Lomb. ”, (3), 11, 1904 sono più generali di questo teorema I, in quanto che si considera una matrice generica di forme non tutte dello stesso grado; e più particolari del teorema I, perchè si considerano speciali annullamenti biscalari.

Notevoli interpretazioni analitiche della teoria delle matrici nulle si trovano poi nella Memoria di M. STUYVAERT, *Cinq Études de Géométrie Analytique. — Applications diverses de la théorie des matrices et de l'élimination*, “ Mem. de la Société R. des Sciences de Liège ”, (3), 7, 1907.

si considerino i $d - a_u$ iperpiani

$$\alpha_0, \alpha_1, \dots, \alpha_{d-a_u-1} \quad (u=0, 1, \dots, c)$$

linearmente indipendenti individuanti lo spazio $[a_u]$ e si designino con

$$\xi_{0k}, \xi_{1k}, \dots, \xi_{dk}, \quad (k=0, 1, \dots, d-a_u-1)$$

le coordinate dell'iperpiano α_k .

Le coordinate degli iperpiani passanti per lo spazio $[a_u]$ si potranno esprimere per mezzo delle formole

$$\xi_j \equiv \mu_0 \xi_{j0} + \mu_1 \xi_{j1} + \dots + \mu_{d-a_u-1} \xi_{j, d-a_u-1} \quad (j=0, 1, \dots, d),$$

come forme lineari di $d - a_u$ parametri omogenei $\mu_0, \mu_1, \dots, \mu_{d-a_u-1}$.

Si ponga per brevità

$$(7) \quad \begin{aligned} \chi_{ik}(\lambda_0, \lambda_1, \dots, \lambda_r) = \\ = \varphi_{i0}(\lambda_0, \lambda_1, \dots, \lambda_r) \cdot \xi_{0k} + \varphi_{i1}(\lambda_0, \lambda_1, \dots, \lambda_r) \cdot \xi_{1k} + \dots + \varphi_{id}(\lambda_0, \lambda_1, \dots, \lambda_r) \cdot \xi_{dk} \\ (i=0, 1, \dots, h; k=0, 1, \dots, d-a_u-1). \end{aligned}$$

Affinchè un iperpiano passante per lo spazio $[a_u]$ contenga uno spazio $[c]$ del sistema $S(h, c; r, d)$, in modo che questo $[c]$ tagli in un $[u]$ lo spazio $[a_u]$, è necessario e sufficiente che i parametri $\mu_0, \mu_1, \dots, \mu_{d-a_u-1}$ soddisfacenti alle equazioni

$$\mu_0 \chi_{i0}(\lambda_0, \lambda_1, \dots, \lambda_r) + \mu_1 \chi_{i1}(\lambda_0, \lambda_1, \dots, \lambda_r) + \dots + \mu_{d-a_u-1} \chi_{i, d-a_u-1}(\lambda_0, \lambda_1, \dots, \lambda_r) = 0 \quad (i=0, 1, \dots, h)$$

si possano pensare alla lor volta come forme lineari di $d - c - a_u + u$ parametri omogenei indipendenti. Si conclude perciò che è necessario e sufficiente che siano nulli tutti i minori di ordine $c - u + 1$ contenuti nella matrice

$$\| \chi_{ik}(\lambda_0, \lambda_1, \dots, \lambda_r) \| \quad (i=0, 1, \dots, h; k=0, 1, \dots, d-a_u-1)$$

di $h + 1$ linee e di $d - a_u$ colonne.

Quando è $c < h$, i parametri $\lambda_0, \lambda_1, \dots, \lambda_r$, i quali danno spazi $[c]$ del sistema $S(h, c; r, d)$, devono pure soddisfare alla condizione di annullare tutti i minori di ordine $c + 2$ contenuti nella matrice

$$\| \varphi_{ik}(\lambda_0, \lambda_1, \dots, \lambda_r) \| \quad (i=0, 1, \dots, h; k=0, 1, \dots, d)$$

di $h + 1$ linee e di $d + 1$ colonne. Essendo gli iperpiani $\alpha_0, \alpha_1, \dots, \alpha_{d-a_0-1}$ linearmente indipendenti non è nulla la matrice

$$\| \xi_{jk} \| \quad (j=0, 1, d; \dots, k=0, 1, \dots, d-a_0-1),$$

di $d + 1$ linee e di $d - a_0$ colonne, ossia non sono nulli tutti i suoi determinanti di ordine $d - a_0$. Quindi è possibile in infiniti modi scegliere $a_0 + 1$ gruppi

$$\xi_{0k}, \xi_{1k}, \dots, \xi_{dk} \quad (k=d-a_0, d-a_0+1, \dots, d)$$

di $d + 1$ valori omogenei, in modo che risulti diverso da zero il determinante

$$|\xi_{jk}| \quad (j=0, 1, \dots, d; k=0, 1, \dots, d)$$

di ordine $d+1$. Le ξ_{jk} ($j=0, 1, \dots, d; k=d-a_0, d-a_0+1, \dots, d$) richieste si possono ottenere subito prendendo

$$\xi_{0k}, \xi_{1k}, \dots, \xi_{dk} \quad (k=d-a_0, d-a_0+1, \dots, d)$$

come coordinate di un iperpiano α_k , in modo che gli iperpiani $\alpha_0, \alpha_1, \dots, \alpha_d$ non passino per uno stesso punto. Posto per brevità

$$\begin{aligned} (7') \quad \chi_{ik}(\lambda_0, \lambda_1, \dots, \lambda_r) &= \\ &= \varphi_{i0}(\lambda_0, \lambda_1, \dots, \lambda_r) \cdot \xi_{0k} + \varphi_{i1}(\lambda_0, \lambda_1, \dots, \lambda_r) \cdot \xi_{1k} + \dots + \varphi_{id}(\lambda_0, \lambda_1, \dots, \lambda_r) \cdot \xi_{dk} \\ &\quad (i=0, 1, \dots, h; k=0, 1, \dots, d), \end{aligned}$$

segue che, se sono nulli tutti i minori di ordine $c+2$ contenuti nella matrice

$$\|\varphi_{ik}(\lambda_0, \lambda_1, \dots, \lambda_r)\| \quad (i=0, 1, \dots, h; k=0, 1, \dots, d)$$

di $h+1$ linee e di $d+1$ colonne, sono pure di conseguenza nulli tutti i minori di ordine $c+2$ contenuti nella matrice

$$\|\chi_{ik}(\lambda_0, \lambda_1, \dots, \lambda_r)\| \quad (i=0, 1, \dots, h; k=0, 1, \dots, d)$$

di $h+1$ linee e di $d+1$ colonne, ed inversamente.

Ricordando la definizione di annullamento scalare per colonne di una matrice, si conclude:

TEOREMA II. — “ Sia c un intero minore od uguale ad h , tale però che esista il sistema $S(h, c; r, d)$ degli spazi $[c]$, che congiungono $h+1$ punti omologhi degli spazi $S_r^{(0)}, S_r^{(1)}, \dots, S_r^{(h)}$ riferiti tra loro collinearmente. La dimensione δ del sistema $S(h, c; r, d)$ soddisfa alla disuguaglianza

$$r \geq \delta \geq r - (h - c)(d - c)$$

e dipende inoltre dalla specie delle equazioni (6).

Posto

$$\delta = (c+1) \left(d - \frac{c}{2} \right) - a_0 - a_1 - \dots - a_c,$$

si designino con $\alpha_0, \alpha_1, \dots, \alpha_d$ $d+1$ iperpiani aventi nessun punto comune, tali che lo spazio $[a_u]$ ($u=0, 1, \dots, c$) relativo alla condizione caratteristica (a_0, a_1, \dots, a_c) si possa pensare come intersezione degli iperpiani $\alpha_0, \alpha_1, \dots, \alpha_{d-a_u-1}$. Siano

$$\xi_{0k}, \xi_{1k}, \dots, \xi_{dk} \quad (k=0, 1, \dots, d)$$

le coordinate omogenee dell'iperpiano α_k e si ponga

$$\begin{aligned} \chi_{ik}(\lambda_0, \lambda_1, \dots, \lambda_r) &= \\ &= \varphi_{i0}(\lambda_0, \lambda_1, \dots, \lambda_r) \cdot \xi_{0k} + \varphi_{i1}(\lambda_0, \lambda_1, \dots, \lambda_r) \cdot \xi_{1k} + \dots + \varphi_{id}(\lambda_0, \lambda_1, \dots, \lambda_r) \cdot \xi_{dk} \\ &\quad (i=0, 1, \dots, h; k=0, 1, \dots, d), \end{aligned}$$

dove le $\varphi_{ik}(\lambda_0, \lambda_1, \dots, \lambda_r)$ ($i=0, 1, \dots, h; k=0, 1, \dots, d$) sono i secondi membri delle (6).

Gli spazi $[c]$ appartenenti al sistema $S(h, c; r, d)$ e soddisfacenti alla condizione caratteristica (a_0, a_1, \dots, a_c) corrispondono biunivocamente senza eccezione ai valori dei parametri $\lambda_0, \lambda_1, \dots, \lambda_r$, per cui è soddisfatto l'annullamento scalare per colonne secondo i caratteri

$$(d - a_c - 1, d - a_{c-1} - 1, \dots, d - a_0 - 1)_c$$

imposto alla matrice

$$\| \chi_{ik}(\lambda_0, \lambda_1, \dots, \lambda_r) \| \quad (i=0, 1, \dots, h; k=0, 1, \dots, d)$$

di $h+1$ linee e di $d+1$ colonne, quando è $c < h$,
secondo i caratteri

$$(d - a_h - 1, d - a_{h-1} - 1, \dots, d - a_1 - 1)_{h-1}$$

imposto alla matrice

$$\| \chi_{ik}(\lambda_0, \lambda_1, \dots, \lambda_r) \| \quad (i=0, 1, \dots, h; k=0, 1, \dots, d - a_0 - 1)$$

di $h+1$ linee e di $d - a_0$ colonne, quando è $c = h$, ⁽¹⁾.

Applicando ora a questo teorema il risultato del § 2, si ottiene:

TEOREMA III. — " Se la collineazione tra gli spazi $S_r^{(0)}, S_r^{(1)}, \dots, S_r^{(h)}$ è generica, allora

$$\delta = r - (h - c)(d - c)$$

è la dimensione del sistema $S(h, c; r, d)$. Inoltre il numero degli spazi $[c]$ del sistema $S(h, c; r, d)$ soddisfacenti alla condizione caratteristica (a_0, a_1, \dots, a_c) , dove

$$(h + 1)(d - c) + \frac{c(c+1)}{2} - a_0 - a_1 - \dots - a_c = r$$

è uguale al determinante di Schubert

$$\begin{vmatrix} (a_0 + h - c)_{h-c} & (a_0 + h - c + 1)_{h-c+1} & \dots & (a_0 + h)_h \\ (a_1 + h - c)_{h-c} & (a_1 + h - c + 1)_{h-c+1} & \dots & (a_1 + h)_h \\ \dots & \dots & \dots & \dots \\ \dots & \dots & \dots & \dots \\ (a_c + h - c)_{h-c} & (a_c + h - c + 1)_{h-c+1} & \dots & (a_c + h)_h \end{vmatrix},$$

(1) In virtù di queste considerazioni e di altre di seguenti Lavori si può già fin d'ora enunciare che l'annullamento scalare, o biscalare, di una matrice (generica, o speciale) di forme è l'ente algebrico, che permette di esaurire con metodi analitici le questioni iperspaziali di geometria numerativa e porge quindi il mezzo per risolvere dal punto vista analitico la questione proposta da D. HILBERT nella sua conferenza, — *Sur les problème futurs des mathématiques*, " C. R. du II^{ème} congrès international. des mathématiciens ", Paris 1900, pag. 95 —, sulla risoluzione rigorosa dei problemi di geometria numerativa. Per il caso delle rette particolari annullamenti scalari di una matrice si trovano già implicitamente nell'importante Nota di MAX CASPAR, *Abzählungen bezüglich des Strahls im n-dimensionalen Raum*, " Math. Ann. ", 59, 1904.

ossia è uguale a

$$\begin{vmatrix} 1 & 1 & \dots & 1 \\ a_0 & a_1 & \dots & a_c \\ \dots & \dots & \dots & \dots \\ \dots & \dots & \dots & \dots \\ a_0^c & a_1^c & \dots & a_c^c \end{vmatrix} = \frac{(a_0 + h - c)! (a_1 + h - c)! \dots (a_c + h - c)!}{a_0! a_1! \dots a_c! (h - c)! (h - c + 1)! \dots h!} \quad (1) \quad .$$

Applicando la legge di dualità nello spazio fondamentale $[d]$, dal teorema III segue:

TEOREMA IV. — Posto $c \leq h$, siano I_0, I_1, \dots, I_h $h + 1$ sistemi lineari proiettivi di ∞^r iperpiani. Se la proiettività è generica, allora

$$\delta = r \cdot (h - c) (d - c)$$

è la dimensione del sistema $T(h, c; r, d)$ degli spazî $[d - c - 1]$ comuni ad $h + 1$ iperpiani omologhi appartenenti ai rispettivi sistemi I_0, I_1, \dots, I_h . Inoltre il numero degli spazî $[d - c - 1]$ del sistema $T(h, c; r, d)$ soddisfacenti alla condizione caratteristica $(b_0, b_1, \dots, b_{d-c-1})$, dove

$$(d + h) (d - c) - \frac{d(d - 1)}{2} + \frac{c(c - 1)}{2} - b_0 - b_1 - \dots - b_{d-c-1} = r,$$

è uguale al determinante di Schubert.

$$\begin{vmatrix} (a_0 + h - c)_{h-c} & (a_0 + h - c + 1)_{h-c+1} & \dots & (a_0 + h)_h \\ (a_1 + h - c)_{h-c} & (a_1 + h - c + 1)_{h-c+1} & \dots & (a_1 + h)_h \\ \dots & \dots & \dots & \dots \\ \dots & \dots & \dots & \dots \\ (a_c + h - c)_{h-c} & (a_c + h - c + 1)_{h-c+1} & \dots & (a_c + h)_h \end{vmatrix},$$

ossia uguale a

$$\begin{vmatrix} 1 & 1 & \dots & 1 \\ a_0 & a_1 & \dots & a_c \\ \dots & \dots & \dots & \dots \\ \dots & \dots & \dots & \dots \\ a_0^c & a_1^c & \dots & a_c^c \end{vmatrix} = \frac{(a_0 + h - c)! (a_1 + h - c)! \dots (a_c + h - c)!}{a_0! a_1! \dots a_c! (h - c)! (h - c + 1)! \dots h!} \quad .$$

(¹) Per mezzo delle principali proprietà del determinante di Schubert (cfr. la formola (2) del § 1) si è potuto enunciare questo teorema III, senza distinguere il caso di $h < c$, da quello di $h = c$.

dove qui a_0, a_1, \dots, a_c designa ciò che diventa la serie dei numeri $0, 1, \dots, d$, quando da essa si escludano i numeri

$$d - b_{d-c-1}, d - b_{d-c-2}, \dots, d - b_1, d - b_0, \dots$$

Da questo teorema si ottiene come caso particolare la proposizione del n° 1 della citata Nota di F. SEVERI, *Sugli spazi pluriseccanti ecc.*; infatti basta porre

$$h = c = d - l - 1, \quad b_0 + \beta = b_1 + \beta - 1 = \dots = b_{\beta-1} + 1 = b_\beta = \delta,$$

$$b_{\beta+1} + l - \beta - 1 = b_{\beta+2} + l - \beta - 2 = \dots = b_{l-1} + 1 = b_l = d.$$

4. — *Trasformazione in una somma di condizioni caratteristiche della condizione imposta ad uno spazio di plurisecare una curva razionale generica.*

Il teorema IV permette di trasformare in una somma di condizioni caratteristiche la condizione imposta ad uno spazio di plurisecare una data curva generica razionale.

Dalla generazione proiettiva delle curve razionali normali si trae facilmente:

TEOREMA V. — “ Siano $S_{h-1}^{(0)}, S_{h-1}^{(1)}, \dots, S_{h-1}^{(h)}$, $h+1$ spazi di dimensione $h-1$, i quali secano h volte una data curva Γ razionale normale dello spazio S_n . Proiettando da questi spazi $S_{h-1}^{(0)}, S_{h-1}^{(1)}, \dots, S_{h-1}^{(h)}$ gli spazi $[n-h-1]$, i quali secano $(n-h)$ volte la curva Γ , risulta una proiettività tra gli $h+1$ sistemi lineari d'iperpiani, che hanno rispettivamente $S_{h-1}^{(0)}, S_{h-1}^{(1)}, \dots, S_{h-1}^{(h)}$ come spazio-centro, chiamando omologhi gli iperpiani, che proiettano uno stesso spazio $[n-h-1]$, che seci $(n-h)$ volte la curva Γ „.

Pensando una curva razionale come proiezione di una curva razionale normale dello stesso ordine, segue:

TEOREMA VI. — “ *Supposto*

$$n \geq r \geq a_s, \quad a_0 + a_1 + \dots + a_s = i(r-s-1) + \frac{s(s+1)}{2},$$

allora

1° quando è $n \geq i \geq s+2 > r+i-n$, esiste una corrispondenza biunivoca senza eccezione

tra gli spazi $[s]$ secanti i volte una data curva razionale di ordine n appartenente ad un S_r e soddisfacenti in più alla condizione caratteristica (a_0, a_1, \dots, a_s) , dove $[a_s]$ appartiene ad S_r .

e tra gli spazi $[i-1]$ secanti i volte una data curva razionale normale di S_n e soddisfacenti in più alla condizione caratteristica

$$(n-r-i+s+1, n-r-i+s+2, \dots, n-r-1, a_0+n-r, a_1+n-r, \dots, a_s+n-r),$$

dove $[a_s+n-r]$ appartiene ad S_n ;

2° quando è $r \geq s+1 \geq i$, $a_0 = a_1 - 1 = \dots = a_{s-1} - \lambda + 1 = 0$, essendo $\lambda = s-i+1$, esiste una corrispondenza biunivoca senza eccezione

tra gli spazî [s] secanti i volte una data curva razionale di ordine n appartenente ad un S_r e soddisfacenti in più alla condizione caratteristica (a_0, a_1, \dots, a_s) , dove a_s appartiene ad S_r .

e tra gli spazî [i - 1] secanti i volte una data curva razionale normale di S_n e soddisfacenti in più alla condizione caratteristica

$$(a_\lambda + n - r, a_{\lambda+1} + n - r, \dots, a_s + n - r),$$

dove $[a_s + n - r]$ appartiene ad S_n .

Vale inoltre:

TEOREMA VII. — " Supposto

$$n \geq r, \quad n \geq i \geq s + 2,$$

non esistono spazî [s], i quali secano i volte una data curva razionale di ordine n, appartenente ad un S_r , quando risulti $n + s + 1 < r + i$.

Supposto

$$n \geq r \geq s + 1 \geq i, \quad r > a_s, \quad a_0 + a_1 + \dots + a_s = i(r - s + 1) + \frac{s(s+1)}{2}$$

non esistono spazî [s], i quali secano i volte una data curva razionale di ordine n appartenente ad un S_r e soddisfacenti in più alla condizione caratteristica (a_0, a_1, \dots, a_s) , essendo gli spazî $[a_0], [a_1], \dots, [a_s]$ in posizione generica e dove $[a_s]$ appartiene ad S_r , quando non risultino soddisfatte le relazioni

$$a_0 = a_1 - 1 = \dots = a_{\lambda-1} - \lambda + 1 = 0, \quad \text{dove è} \quad \lambda = s - i + 1.$$

Associando i teoremi IV, V, VI si conclude:

TEOREMA VIII. — " Supposto

$$n \geq r \geq a_s, \quad a_0 + a_1 + \dots + a_s = i(r - s - 1) + \frac{s(s+1)}{2},$$

il numero degli spazî [s] secanti i volte una data curva razionale generica di ordine n appartenente ad un S_r e soddisfacenti in più alla condizione caratteristica (a_0, a_1, \dots, a_s) , dove $[a_s]$ appartiene ad S_r è uguale

$$\begin{vmatrix} 1 & 1 & \dots & 1 \\ b_0 & b_1 & \dots & b_{n-1} \\ \cdot & \cdot & \cdot & \cdot \\ \cdot & \cdot & \cdot & \cdot \\ \cdot & \cdot & \cdot & \cdot \\ \cdot & \cdot & \cdot & \cdot \\ \cdot & \cdot & \cdot & \cdot \\ \cdot & \cdot & \cdot & \cdot \\ \cdot & \cdot & \cdot & \cdot \\ \frac{1}{1! 2! \dots (n-i)!} & \cdot & \cdot & \cdot \\ b_0^{n-1} b_1^{n-1} & \dots & b_{n-1}^{n-1} \end{vmatrix},$$

dove b_0, b_1, \dots, b_{n-1} designa ciò che diventa la serie dei numeri $0, 1, \dots, n$.

quando da essa si escludano gli i numeri

$$r - a_s, r - a_{s-1}, \dots, r - a_1, r - a_0, r + 1, r + 2, \dots, r + i - s - 1,$$

se sono soddisfatte le disuguaglianze

$$n \geq i \geq s + 2 > r + i - n,$$

oppure quando invece si escludano gli i numeri

$$r - a_s, r - a_{s-1}, \dots, r - a_{\lambda+1}, r - a_\lambda,$$

dove è $\lambda = s - i + 1$, se sono soddisfatte le disuguaglianze

$$r \geq s + 1 \geq i$$

ed inoltre nel caso di $\lambda \geq 1$ le relazioni

$$a_0 = a_1 - 1 = \dots = a_{\lambda-1} - \lambda + 1 = 0 \dots$$

Questo risultato si può scrivere anche in altre maniere, tenendo conto delle formole (2), (2'), (2''); per brevità però non si enuncieranno queste altre forme del teorema VIII.

È utile invece osservare che nel caso particolare $a_0 = a_1 - 1 = \dots = a_s - s = r - s$ dal teorema VIII segue per la (3) che

$$(8) \quad \frac{(n-r)_{i-s-1} (n-r+1)_{i-s-1} \dots (n-s-1)_{i-s-1}}{(i-s-1)_{i-s-1} (i-s)_{i-s-1} \dots (i+r-2s-2)_{i-s-1}}$$

è il numero degli spazi $[s]$ di $[r]$, i quali secano i volte (essendo $(r-s-1)i = (s+1)(r-s)$) una curva razionale generica appartenente allo spazio $[r]$. Quindi si ottiene una verifica particolare del teorema VIII, perchè la (8) scritta sotto la forma

$$\frac{(n-i+1)_{r-s} (n-i+2)_{r-s} \dots (n-s-1)_{r-s}}{(r-s)_{r-s} (r-s+1)_{r-s} \dots (i+r-2s-2)_{r-s}},$$

coincide colla formola intuita dal MEYER e dal TANTURRI (cfr. i citati Lavori, *Apo-larität und rationale Curven, Ricerche sugli spazi plurisecanti di una curva algebrica*) e dimostrata dal SEVERI (cfr. la citata Nota, *Sugli spazi plurisecanti di una semplice infinità razionale di spazi*).

CAPITOLO II.

**Trasformazione in una somma di condizioni caratteristiche
della condizione imposta ad uno spazio
di plurisecare una curva generica di ordine n e genere p .**

**5. — Il metodo della degenerazione lineare
e le formole ricorrenti fondamentali.**

Nel capitolo precedente si è visto come alcune proposizioni generali di geometria analitica forniscano subito la funzione lineare (somma aritmetica) di condizioni caratteristiche equivalente alla condizione imposta ad uno spazio di plurisecare una curva razionale generica immersa in un dato spazio. In questo secondo capitolo, per mezzo di altri metodi, si risolverà la questione più generale di costruire la somma aritmetica di condizioni caratteristiche, equivalente alla condizione imposta ad un spazio di plurisecare una curva generica di ordine n e genere p immersa in uno dato spazio.

Anzitutto in questo capitolo si designerà sempre con $[d]$ lo spazio fondamentale, tranne quando non si avverta esplicitamente il contrario.

Col simbolo $\Gamma_p^{n,r}$ si designerà una curva generica irriducibile di ordine n e di genere p , appartenente ad uno spazio $[r]$ dello spazio fondamentale $[d]$.

Essendo

$$s < d, \quad i' = \min(i, s + 1), \quad d \geq r \geq i' \geq (r - i')(i - i'),$$

col simbolo

$$(n, p, r; s; i)$$

si rappresenti la condizione imposta ad uno spazio $[s]$ appartenente a $[d]$ di secare i volte una data $\Gamma_p^{n,r}$, aggiungendo inoltre, quando però risulti $r < d$, l'ipotesi restrittiva che non passi per uno spazio $[s']$, essendo $s' < \min(s, i - 1)$, il quale secchi i volte la $\Gamma_p^{n,r}$. In questa definizione della $(n, p, r; s; i)$ avendo voluto considerare sia il caso $r = d$, cioè quando lo spazio ambiente $[r]$ di $\Gamma_p^{n,r}$ coincide con $[d]$, sia il caso $r < d$, cioè quando $[r]$ è contenuto in $[d]$, è stato necessario introdurre nel caso $r < d$ l'ipotesi restrittiva che gli i punti di appoggio dello spazio $[s]$ colla curva $\Gamma_p^{n,r}$ non appartengano ad uno spazio $[s']$, altrimenti la condizione $(n, p, r; s; i)$ risulta decomposta in parti di diversa dimensione, ossia non è equivalente ad una somma di condizioni caratteristiche tutte della stessa dimensione.

Il caso $r < d$ si riduce subito all'altro $r = d$, perchè vale:

TEOREMA IX. — “ La condizione $(n, p, r; s; i)$, quando sia $r < d$, non è altro che la condizione imposta ad uno spazio $[s]$ di

giacere in $[r]$, spazio ambiente della $\Gamma_p^{n,r}$, e di secare i volte la $\Gamma_p^{n,r}$, se risulta $i \geq s + 1, r \geq s + 1$.

passare per uno spazio $[i-1]$ soddisfacente alla condizione di giacere in $[r]$ e di secare i volte la $\Gamma_p^{n,r}$ di $[r]$, se risulta $s \geq i$ „.

(Evidentemente il caso $i > s+1$, $r < s+1$ non ha senso per l'ipotesi restrittiva fatta sopra).

Inoltre per proiezione si ottiene subito:

TEOREMA X. — “ Essendo $d=r$, $i \geq s+2$ ed inoltre supposto $0 \leq f_0 < f_1 < \dots < f_s \leq r$, se risulta n abbastanza alto (ossia tale che esistano curve $\Gamma_p^{n,r+i-s-1}$ (1)), il coefficiente della condizione caratteristica

$$(f_0, f_1, \dots, f_s)$$

nella funzione lineare di condizioni caratteristiche equivalenti alla $(n, p, r; s; i)$ è uguale al coefficiente della condizione caratteristica

$$(f_0, f_1, \dots, f_s, r+1, r+2, \dots, r+i-s-1)$$

nella funzione lineare di condizioni caratteristiche equivalente alla $(n, p, r+i-s-1; i; i)$ „.

Da questi teoremi IX, X si deduce che basta costruire la somma di condizioni caratteristiche equivalente alla $(n, p, r; s; i)$ nel caso in cui $[r]$, spazio ambiente della $\Gamma_p^{n,r}$, coincida con $[d]$ ed inoltre sia $s \geq i-1$. È utile però osservare che le seguenti considerazioni di questo § sul *metodo della degenerazione lineare* valgono sia nel caso $r < d$, come in quello $r = d$, ed inoltre non dipendono dalla disuguaglianza $s \geq i-1$; occorreranno invece altre restrizioni, le quali saranno esplicitamente enunciate. Nei § seguenti si applicheranno poi questi teoremi IX, X, perchè bisognerà tener conto delle dette disuguaglianze tra r e d e tra s e i .

Il *metodo della degenerazione lineare* consiste nel sostituire ad una curva generica di ordine n e genere p una curva costituita in parte o totalmente da rette, in modo che siano anzitutto soddisfatte le seguenti due condizioni:

1^a la curva degenerata deve avere lo stesso ordine n e lo stesso genere p ,

2^a nessuna delle rette costituenti la curva degenerata deve essere nè una trisecante, nè una quadrisecante, ecc. della curva.

Quindi per $p \geq 2$ il metodo di degenerazione lineare non può dar luogo al *metodo dello spezzamento totale*, che consiste nel sostituire ad una curva generica di ordine n e genere p un sistema connesso di n rette in posizione generica con $p+n-1$ intersezioni semplici, perchè vale:

TEOREMA XI. — “ Quando è $p \geq 2$ è impossibile costruire un sistema connesso di n rette con $p+n-1$ intersezioni semplici, senza che almeno tre di queste intersezioni cadano sopra una stessa retta del sistema, ossia senza che la curva costituita dal sistema delle n rette ammetta almeno come trisecante una di quelle n rette „.

Estendendo nel modo più semplice il concetto seguito dal CASTELNUOVO (cfr. la citata Nota “ *Un'applicazione della geometria enumerativa alle curve algebriche* „) e tenendo conto del concetto di *condizione* secondo lo SCHUBERT non si giunge al

(1) Per ottenere il limite inferiore di n occorre applicare la formola (1), che si trova a pag. 25 della Nota del CASTELNUOVO, *Ricerche di geometria sulle curve algebriche*, “ *Atti della R. Acc. delle scienze di Torino* „, 24, 1889.

metodo dello spezzamento totale, ma ai seguenti due tipi di degenerazione lineare, che si chiameranno:

metodo della degenerazione lineare di 1ª specie,

metodo della degenerazione lineare di 2ª specie.

Si chiami $G_{k,r}$, dove è $k \geq r$ ed inoltre $r \geq 3$ se è $k \geq 3$, un poligono gobbo aperto costituito dalle k rette b_1, b_2, \dots, b_k situate in posizione generica, tali che a partire dalla seconda inclusa ognuna si appoggia alla precedente, in modo che assumano i massimi valori possibili, non superiori ad r , le dimensioni degli spazi congiungenti individuati da tutto le possibili coppie, terne, ecc. delle b_1, b_2, \dots, b_k . In particolare risulta che i punti d'intersezione delle rette b_1, b_2, \dots, b_k prese due a due sono solamente i $k-1$ vertici $b_1 b_2, b_2 b_3, \dots, b_{k-1} b_k$ del poligono aperto $G_{k,r}$.

Supposto $r > \min(i+1, s+2)$ $i \geq 1$ ed inoltre che esistano curve di ordine $n-l$ e genere p , essendo $l = \min(i, s+2)$, si definisce *metodo della degenerazione lineare di 1ª specie* rispetto alla condizione $(n, p, r; s; i)$ la sostituzione della curva $\Gamma_p^{n,r}$ relativa alla condizione $(n, p, r; s; i)$ con un'altra costituita da una $\Gamma_p^{n-l,r'}$ e da un poligono gobbo aperto $G_{i,r}$ situati in posizione generica, in modo che

1° r' risulti uguale ad r , se esistono curve $\Gamma_p^{n-l,r}$; altrimenti risulti uguale alla dimensione dello spazio a cui appartiene una curva normale generica irriducibile di ordine $n-l$ e di genere p .

2° il solo lato b_i del poligono $G_{i,r}$ sia una unisecante della $\Gamma_p^{n-l,r'}$.

3° la $\Gamma_p^{n-l,r'}$ non deve appoggiarsi a nessuno degli spazi congiungenti di dimensione non superiore ad $r-2$ individuati dalle possibili coppie, terne, ecc. delle b_1, b_2, \dots, b_{i-1} .

Supposto sempre $r > \min(i+1, s+2)$ $i \geq 1$ ed inoltre che esistano curve di ordine $n-l$ e genere p , essendo $l = \min(i, s+2)$, si definisce *metodo della degenerazione lineare di 2ª specie* rispetto alla condizione $(n, p, r; s; i)$ la sostituzione della curva $\Gamma_p^{n,r}$ relativa alla condizione $(n, p, r; s; i)$ con un'altra costituita da una $\Gamma_{p-1}^{n-2i+1,r'}$ e da un poligono gobbo aperto $G_{2i-1,r}$ situati in posizione generica, in modo che

1° r' risulti uguale ad r , se esistono curve $\Gamma_{p-1}^{n-2i+1,r}$; altrimenti risulti uguale alla dimensione dello spazio a cui appartiene una curva normale generica irriducibile di ordine $n-2i+1$ e di genere p .

2° solamente i lati b_1, b_{2i-1} del poligono $G_{2i-1,r}$ siano unisecanti della $\Gamma_{p-1}^{n-2i+1,r'}$,

3° la $\Gamma_{p-1}^{n-2i+1,r'}$ non deve appoggiarsi a nessuno degli spazi congiungenti di dimensione non superiore ad $r-2$ individuati dalle possibili coppie, terne, ecc. delle $b_2, b_3, \dots, b_{2i-2}$.

I risultati della Memoria del NÖTHER, *Ueber die reductiblen algebraischen Curven*, "Acta Mathematica", 8, 1886 e delle Lezioni del KLEIN, *Vorlesungen Riemann'sche Flächen*, pag. 114, sebbene non dimostrino, giustificano però almeno l'applicabilità dei due esposti metodi di degenerazione lineare per costruire la funzione lineare di condizioni caratteristiche equivalente alla $(n, p, r; s; i)$.

Per brevità si chiamino

$\Gamma_p^{n-l,r'} + G_{i,r}$ la curva degenerata ottenuta dalla $\Gamma_p^{n,r}$ applicando il metodo di degenerazione lineare di 1ª specie rispetto alla condizione $(n, p, r; s; i)$.

$\Gamma_{p-1}^{n-2i+1,r'} + G_{2i-1,r}$ la curva degenerata ottenuta dalla $\Gamma_p^{n,r}$ applicando il metodo di degenerazione lineare di 2ª specie rispetto alla condizione $(n, p, r; s; i)$.

Essendo $i' = \min(i, s + 1)$, $k = 1, 2, \dots, i'$, si rappresenti col simbolo

$$[n, p, r; s; i; k]$$

la condizione imposta ad uno spazio $[s]$ di secare i volte la curva $\Gamma_p^{n-i, r'} + G_{i, r}$, in modo da appoggiarsi in un punto a ciascuna delle rette b_1, b_2, \dots, b_k ed inoltre, quando risulti $k < i$, non appoggiarsi alla retta b_{k+1} e di più secare $i - k$ volte la curva ottenuta dalla $\Gamma_p^{n-i, r'} + G_{i, r}$, togliendo le rette b_1, b_2, \dots, b_{k+1} .

Col simbolo

$$[n, p, r; s; i; 0]$$

si rappresenti la condizione imposta ad uno spazio $[s]$ di secare i volte la curva ottenuta dalla $\Gamma_p^{n-i, r'} + G_{i, r}$, togliendo la retta b_1 .

Essendo

$$i' = \min(i, s + 1), k \geq 0, k' \geq 0, k + k' = 0, 1, \dots, i' - 1,$$

si rappresenti col simbolo

$$[n, p, r; s; l, k, k']$$

la condizione imposta ad uno spazio $[s]$ di secare i volte la curva $\Gamma_{p-1}^{n-2l+1, r'} + G_{2l-1, r}$, in modo da appoggiarsi in un punto a ciascuna delle rette $b_{i-k'}, b_{i-k'+1}, \dots, b_{i-1}, b_i, b_{i+1}, \dots, b_{i+k}$ ed inoltre, quando risulti $k + k' < i - 1$, non appoggiarsi alle rette $b_{i-k'-1}, b_{i+k+1}$ e di più secare $i - k - k' - 1$ volte la curva ottenuta dalla $\Gamma_{p-1}^{n-2l+1, r'} + G_{2l-1, r}$, togliendo le rette $b_{i-k'-1}, b_{i-k}, \dots, b_{i-1}, b_i, b_{i+1}, \dots, b_{i+k}, b_{i+k+1}$.

Col simbolo

$$[n, p, r; s; i; l, -1, -1]$$

si rappresenti la condizione imposta ad uno spazio $[s]$ di secare i volte la curva di genere $p - 1$ ottenuta dalla $\Gamma_{p-1}^{n-2l+1, r'} + G_{2l-1, r}$, togliendo la retta b_1 .

Quindi, applicando il metodo di degenerazione lineare di 1^a specie rispetto alla condizione $(n, p, r; s; i)$, segue che questa si decompone nelle seguenti $i' + 1$ condizioni

$$[n, p, r; s; i; 0], [n, p, r; s; i; 1], [n, p, r; s; i; 2], \dots, [n, p, r; s; i; i'],$$

dove è sempre $i' = \min(i, s + 1)$.

Applicando invece il metodo di degenerazione lineare di 2^a specie, la condizione $(n, p, r; s; i)$ si decompone nelle seguenti $1 + \frac{i'(i'+1)}{2}$ condizioni

$$[n, p, r; s; i; l, -1, -1];$$

$$[n, p, r; s; i; l, 0, 0],$$

$$[n, p, r; s; i; l, 0, 1], [n, p, r; s; i; l, 1, 0],$$

$$[n, p, r; s; i; l, 0, 2], [n, p, r; s; i; l, 1, 1], [n, p, r; s; i; l, 2, 0]$$

$$[n, p, r; s; i; l, 0, i' - 1], [n, p, r; s; i; l, 1, i' - 2], \dots [n, p, r; s; i; l, i' - 1, 0],$$

dove è sempre $i' = \min(i, s + 1)$.

Per trasformare questi risultati occorre definire le condizioni caratteristiche del tipo $\pi_k(s)$, delle quali sarà fatto largo uso anche nei § seguenti; cioè si chiami $\pi_k(s)$ ($k = 1, 2, \dots, s+1$) la condizione imposta ad uno spazio $[s]$ dello spazio fondamentale $[d]$ di tagliare in un $[k-1]$ un dato spazio $[k]$, ed inoltre si ponga $\pi_0(s) = 1$, $\pi_k(s) = 0$, quando risulti $k > s+1$. Quindi da quanto si è sopra esposto si concludono le formole ricorrenti fondamentali:

$$(n, p, r; s; i) = (n-1, p, r'; s, i) + (n-2, p, r'; s; i-1)\pi_1(s) + \dots + (n-i, p, r'; s; 1)\pi_{i-1}(s) + \pi_i(s).$$

$$(n, p, r; s; i) = (n-1, p-1, r'; s, i) + (n-3, p-1, r'; s; i-1)\pi_1(s) + 2 \cdot (n-4, p-1, r'; s; i-2)\pi_2(s) + \dots + (i-1) \cdot (n-i-1, p-1, r'; s; 1)\pi_{i-1}(s) + i \cdot \pi_i(s)$$

dove in ciascun simbolo del tipo $(n', p', r'; s; j)$ r' è uguale ad r , se esistono curve $\Gamma_{p', r'}$, altrimenti è uguale alla dimensione dello spazio, a cui appartiene la curva normale generica irriducibile di ordine n' e di genere p'

Queste due formole ricorrenti sono fondamentali per costruire la somma di condizioni caratteristiche equivalenti alla condizione $(n, p, r; s; i)$. È facile vedere che non sono indipendenti tra loro. Infatti, ammessa vera la prima per $p = p'$, applicando la seconda per $p = p' + 1$, si può dimostrare la prima per $p = p' + 1$.

Associando poi tra di loro queste due formole se ne può ottenere una più simmetrica della seconda. Infatti, osservando che per la prima vale:

$$(n-1, p-1, r'; s; i) = (n-2, p-1, r'; s; i) + (n-3, p-1, r'; s; i-1)\pi_1(s) + \dots + (n-4, p-1, r'; s; i-2)\pi_2(s) + \dots + \pi_i(s),$$

dalla 2^a segue:

$$(n, p, r; s; i) = (n-2, p-1, r'; s, i) + 2 \cdot (n-3, p-1, r'; s; i-1)\pi_1(s) + \dots + i \cdot (n-i-1, p-1, r'; s; 1)\pi_{i-1}(s) + (i-1) \cdot \pi_i(s).$$

Siccome le formole ricorrenti ora trovate non dipendono da s e non dipendono essenzialmente nemmeno da r , per brevità si potrà d'ora in poi fare la convenzione di scrivere anche $(n', p'; j)$ in luogo di $(n', p', r'; s; j)$ sottintendendovi r' ed s , colla ipotesi che r' è uguale ad r , se esistono curve generiche irriducibili di ordine n' , di genere p' , appartenenti allo spazio $[r]$, altrimenti r' è uguale alla dimensione dello spazio a cui appartiene la curva normale generica irriducibile di ordine n' e di genere p' .

Volendo poi estendere il campo delle formole ricorrenti ora trovate, si potranno togliere le disuguaglianze tra l'ordine n' e il genere p' della curva generica irriducibile, che si riferisce al simbolo $(n', p'; j)$, introducendo il concetto di *curve virtuali* di ordine e di genere qualunque; cioè per convenzione le formole ricorrenti trovate valgono qualunque siano gli interi (positivi, negativi, zero incluso) n', p' , ammettendo che i simboli del tipo $(n', p'; j)$, quando non esistono curve generiche irriducibili di ordine n' , di genere p' , appartenenti allo spazio $[r']$ (essendo r'' un intero positivo non superiore ad r e maggiore di 2), si riferiscano a curve virtuali generiche di ordine n' e genere p' .

Riassumendo si conclude:

TEOREMA XII. — “ Quando sia $s \geq i$ e $r \leq d$, oppure $i \geq s + 1$, $r = d$, purchè risulti $r \geq \min(i + 1, s + 2)$, la condizione $(n, p, r; s; i)$ soddisfa alle formole ricorrenti fondamentali

$$(I) \quad (n, p, r; s; i) = (n - 1, p; i) + (n - 2, p; i - 1) \pi_1(s) + \dots + (n - i, p; 1) \pi_{i-1}(s) + \pi_i(s),$$

$$(II) \quad (n, p, r; s; i) = (n - 2, p - 1; i) + 2 \cdot (n - 3, p - 1; i - 1) \pi_1(s) + 3 \cdot (n - 4, p - 1; i - 2) \pi_2(s) + \dots + i(n - i - 1, p - 1; 1) \pi_{i-1}(s) + (i + 1) \cdot \pi_i(s) \dots$$

TEOREMA XIII. — “ La formola (I) per $p \neq 0$ è una conseguenza immediata della (I) per $p = 0$ e della (II) „.

Oltre la (II) è utile ricordare

$$(II') \quad (n, p, r; s; i) = (n - 1, p - 1; i) + (n - 3, p - 1; i - 1) \pi_1(s) + 2 \cdot (n - 4, p - 1; i - 2) + \dots + (i - 1) \cdot (n - i - 1, p - 1; 1) \pi_{i-1}(s) + i \cdot \pi_i(s).$$

Nella mia citata Memoria \mathfrak{R} trovandosi le formole, che servono ad eseguire qualsiasi prodotto di condizioni caratteristiche, si conclude che le formole (I), (II), (II') risolvono *numericamente* la questione di costruire la somma algebrica di condizioni caratteristiche equivalente alla $(n, p, r; s; i)$. Avendo introdotto le curve virtuali di ordine e genere qualunque, qui e nel seguito bisognerà sempre parlare di somma algebrica (e non di somma aritmetica) di condizioni caratteristiche equivalente alla $(n, p, r; s; i)$. In particolare poi è risolto *numericamente* non solo il problema del numero degli spazi plurisecanti una curva generica irriducibile di ordine n e di genere p , ma anche quello più generale del numero degli spazi plurisecanti più curve generiche irriducibili di dati ordini e generi.

Lo scopo di questa Memoria non è solamente quello della risoluzione numerica, ma di costruire prima (cfr. § 6) la funzione (non lineare) di condizioni caratteristiche del tipo $\pi_k(s)$ ($k = 1, 2, \dots, s + 1$) equivalente alla $(n, p, r; s; i)$, e dopo (cfr. § 7 e seguenti) per mezzo di un metodo simbolico costruire la somma di condizioni caratteristiche equivalente alla $(n, p, r; s; i)$.

6. — *Principali teoremi sui prodotti di condizioni caratteristiche del tipo $\pi_k(s)$ ($k = 1, 2, \dots, s + 1$). — Trasformazione della condizione $(n, p, r; s; i)$ in una funzione non lineare di condizioni caratteristiche del tipo $\pi_k(s)$ ($k = 1, 2, \dots, s + 1$).*

Prima di trovare le formole atte a trasformare la condizione $(n, p, r; s; i)$ in una funzione non lineare di condizioni caratteristiche del tipo $\pi_k(s)$ ($k = 1, 2, \dots, s + 1$), sarà utile dimostrare alcuni teoremi sul problema degli spazi secanti, che forniscono un modo rapido per eseguire i prodotti di condizioni caratteristiche del tipo $\pi_k(s)$ ($k = 1, 2, \dots, s + 1$) e che inoltre costituiscono il fondamento delle considerazioni simboliche dei seguenti § per trasformare la condizione $(n, p, r; s; i)$ in una somma di condizioni caratteristiche.

In modo analogo a quanto si è fatto nella mia citata Memoria \mathfrak{R} è utile introdurre il concetto di condizione negativa ed i simboli operativi $\delta_0, \delta_1, \dots, \delta_s$ per le condizioni caratteristiche relative allo spazio $[s]$.

In questo § e nel seguente j_0, j_1, \dots, j_s indicherà sempre una qualunque permutazione degli interi $0, 1, \dots, s$.

Fatta l'ipotesi che gli interi (positivi, negativi, zero incluso) f_0, f_1, \dots, f_s soddisfacciano alle disuguaglianze

$$f_0 \leq f_1 \leq \dots \leq f_{s-1} \leq f_s,$$

si converrà di porre $(f_{j_0}, f_{j_1}, \dots, f_{j_s})$ uguale a $+(f_0, f_1, \dots, f_s)$, oppure a $-(f_0, f_1, \dots, f_s)$, secondo che la permutazione j_0, j_1, \dots, j_s è pari, oppure dispari. Da questa convenzione segue che ogni simbolo $(f_{j_0}, f_{j_1}, \dots, f_{j_s})$ è nullo, quando due almeno delle f sono uguali a zero: inoltre si farà la convenzione di attribuire pure il valore zero

ad ogni simbolo $(f_{j_0}, f_{j_1}, \dots, f_{j_s})$, in cui tutte le f non sono numeri positivi, e ad ogni simbolo $(f_{j_0}, f_{j_1}, \dots, f_{j_s})$, in cui qualcuna delle f è maggiore di d (essendo $[d]$ lo spazio fondamentale).

I simboli operativi $\delta_0, \delta_1, \dots, \delta_s$ sono definiti dalle relazioni simboliche

$$(f_{j_0}, f_{j_1}, \dots, f_{j_s}) \delta_u = (f_{j_0}, f_{j_1}, \dots, f_{j_{u-1}}, f_{j_u} - 1, f_{j_{u+1}}, f_{j_{u+2}}, \dots, f_{j_s}).$$

$$(u = 0, 1, \dots, s).$$

È utile introdurre anche i simboli $\eta_0, \eta_1, \dots, \eta_s$ reciproci delle $\delta_0, \delta_1, \dots, \delta_s$ ed i simboli P, Q tra loro reciproci.

I simboli operativi $\eta_0, \eta_1, \dots, \eta_s$ sono perciò definiti dalle relazioni simboliche

$$(f_{j_0}, f_{j_1}, \dots, f_{j_s}) \eta_u = (f_{j_0}, f_{j_1}, \dots, f_{j_{u-1}}, f_{j_u} + 1, f_{j_{u+1}}, f_{j_{u+2}}, \dots, f_{j_s})$$

$$(u = 0, 1, \dots, s).$$

Il simbolo P è definito dalla relazione simbolica

$$(f_{j_0}, f_{j_1}, \dots, f_{j_s}) P = 0,$$

quando nessuna delle $f_{j_0}, f_{j_1}, \dots, f_{j_s}$ è uguale a d , e invece dalla relazione simbolica $(f_{j_0}, f_{j_1}, \dots, f_{j_s}) P = (-1)^{s-u} (0, f_{j_0} + 1, f_{j_1} + 1, \dots, f_{j_{u-1}} + 1, f_{j_{u+1}} + 1, f_{j_{u+2}} + 1, \dots, f_{j_s} + 1)$, quando è $f_{j_u} = f_s = d$.

Quindi risulta che il simbolo Q è definito dalla relazione simbolica

$$(f_{j_0}, f_{j_1}, \dots, f_{j_s}) Q = 0,$$

quando nessuna delle $f_{j_0}, f_{j_1}, \dots, f_{j_s}$ è uguale a zero,

$$(f_{j_0}, f_{j_1}, \dots, f_{j_s}) Q = (-1)^u (f_{j_0} - 1, f_{j_1} - 1, \dots, f_{j_{u-1}} - 1, f_{j_{u+1}} - 1, \dots, f_{j_s} - 1, d),$$

quando è $f_{j_u} = f_0 = 0$.

Il simbolo P significa geometricamente la condizione imposta allo spazio $[s]$ di passare per un dato punto dello spazio fondamentale $[d]$; inoltre le definizioni precedenti danno luogo alle relazioni simboliche

$$\delta_u \eta_u = 1 \quad (u = 0, 1, \dots, s), \quad PQ = 1.$$

Dalle date definizioni risulta poi come i simboli $\delta_u, \eta_u (u = 0, 1, \dots, s)$ possano mutare condizioni non illusorie in condizioni illusorie ed invece condizioni illusorie in condizioni non illusorie.

Il simbolo operativo costituito da un prodotto di simboli $\delta_0, \delta_1, \dots, \eta_0, \eta_1, \dots, P, Q$ significherà evidentemente che si devono eseguire successivamente le operazioni indicate dai detti simboli considerandoli nell'ordine da sinistra verso destra; qualora poi il prodotto di tali simboli fosse moltiplicato per un coefficiente numerico (positivo, o negativo), allora il risultato dovrà essere evidentemente moltiplicato per questo coefficiente numerico. Così è definita l'operazione rappresentata da un monomio di detti simboli operativi; qualora poi si considerasse l'operazione rappresentata da un polinomio di detti simboli, basterà pensare questo polinomio come una somma di monomii (i cui coefficienti numerici possono essere positivi, o negativi), e fare la somma dei singoli risultati ottenuti eseguendo le operazioni indicate da questi monomii.

È utile ora introdurre alcune notazioni elementari sulle funzioni simmetriche caratteristiche (cfr. il § 1 della mia citata Nota, *Alcune proprietà delle funzioni simmetriche caratteristiche*). Si designi perciò con

$S_{u,s}^{(\delta)}$ ($u = 1, 2, \dots, s + 1$) la funzione simmetrica fondamentale $\sum \delta_0 \delta_1, \dots, \delta_{u-1}$ di grado u nelle $\delta_0, \delta_1, \dots, \delta_s$,

$V_{u,s}^{(\delta)}$ ($u = 1, 2, \dots$) la funzione *aleph* di Wronski di ordine u delle $\delta_0, \delta_1, \dots, \delta_s$, ossia la funzione simmetrica delle $\delta_0, \delta_1, \dots, \delta_s$, ottenuta dallo sviluppo $(\delta_0 + \delta_1 + \dots + \delta_s)^u$, quando in luogo di ciascuno dei coefficienti polinomiali si ponga l'unità.

Inoltre si faccia la convenzione di porre

$$S_{0,s}^{(\delta)} = V_{0,s}^{(\delta)} = 1.$$

Con $S_{u,s-1}^{(\delta)} V_{u,s-1}^{(\delta)}$ si designino rispettivamente le funzioni simmetriche $S_{u,s}^{(\delta)} V_{u,s}^{(\delta)}$, quando si faccia $\delta_s = 0$, ossia quando si pensano le $\delta_0, \delta_1, \dots, \delta_{s-1}$ in luogo delle $\delta_0, \delta_1, \dots, \delta_s$; analogo è il significato di $S_{u,s-2}^{(\delta)}, V_{u,s-2}^{(\delta)}$, ecc.

Si designi poi con

$S_{u,s}^{(\eta)}$ ($u = 1, 2, \dots, s + 1$) la funzione simmetrica fondamentale $\sum \eta_0 \eta_1 \dots \eta_{u-1}$ di grado u nelle $\eta_0, \eta_1, \dots, \eta_s$,

$V_{u,s}^{(\eta)}$ ($u = 1, 2, \dots$) la funzione *aleph* di Wronski di ordine u delle $\eta_0, \eta_1, \dots, \eta_s$; inoltre si faccia la convenzione di porre

$$S_{0,s}^{(\eta)} = V_{0,s}^{(\eta)} = 1.$$

Per mezzo di queste definizioni e convenzioni si possono enunciare e dimostrare i seguenti teoremi sul problema degli spazi secanti considerato sotto un nuovo aspetto simbolico.

TEOREMA XIV. — * Si chiami per brevità $\sigma_u(s; d)$, ove è $0 \leq u \leq d - s$, la condizione caratteristica

$$(d - s - u, d - s + 1, \dots, d - 1, d)$$

relativa agli spazi [s] dello spazio fondamentale [d]. Per le condizioni caratteristiche (f_0, f_1, \dots, f_s) , dove è $f_s = d$, valgono le relazioni simboliche:

$$(1) \quad (f_0, f_1, \dots, f_s) \sigma_u(s; d) = (f_0, f_1, \dots, f_s) PV_{d-s-u, s}^{(\eta)} \\ (u = 0, 1, \dots, d - s);$$

ossia più brevemente:

$$(2) \quad \sigma_u(s; d) = PV_{d-s-u, s}^{(\eta)} \quad (u = 0, 1, \dots, d - s),$$

tenendo però presente la restrizione implicita $f_s = d$.

Indicando ora con (b_0, b_1, \dots, b_s) , dove è

$$b_0 \leq b_1 \leq \dots \leq b_{s-1} \leq b_s,$$

una condizione caratteristica qualunque (anche illusoria) relativa allo spazio [s] di [d] ed essendo sempre j_0, j_1, \dots, j_s una qualunque permutazione dei numeri $0, 1, \dots, s$, si definirà $(d - b_{j_s}, d - b_{j_{s-1}}, \dots, d - b_{j_1}, d - b_{j_0})$ la condizione coniugata della $(b_{j_0}, b_{j_1}, \dots, b_{j_s})$.

In virtù della formola (I) di \mathfrak{R} si ha:

$$(3) \quad (f_0, f_1, \dots, f_{s-1}, d) \sigma_u(s; d) = \sum (l_0, f_0 + l_1 + 1, \dots, f_{s-2} + l_{s-2} + 1, f_{s-1} + l_s + 1),$$

dove la sommatoria è estesa a tutti i valori interi delle l soddisfacenti alle restrizioni:

$$(4) \quad 0 \leq l_0 \leq f_0, \quad 0 \leq l_1 \leq f_1 - f_0 - 1, \quad \dots, \quad 0 \leq l_{s-1} \leq f_{s-1} - f_{s-2} - 1, \quad 0 \leq l_s \leq d - f_{s-1} - 1, \\ l_0 + l_1 + \dots + l_s = d - s - u.$$

Se nel secondo membro della (3) si sostituisce ad ogni condizione $(l_0, f_0 + l_1 + 1, \dots, f_{s-2} + l_{s-1} + 1, f_{s-1} + l_s + 1)$ la sua coniugata, si ottiene:

$$(5) \quad \sum (d - f_{s-1} - l_s - 1, d - f_{s-2} - l_{s-1} - 1, \dots, d - f_0 - l_1 - 1, d - l_0),$$

dove la sommatoria si intende sempre estesa a tutti i valori interi delle l soddisfacenti alle restrizioni (4).

Siccome la sommatoria (5) si può pensare come il prodotto della condizione

$$(d - f_{s-1} - 1, d - f_{s-2} - 1, \dots, d - f_0 - 1, d)$$

per la $\sigma_{d-s-u}(s; d)$, in virtù della relazione simbolica (IX) di \mathfrak{R} segue che la (5) è uguale all'espressione simbolica

$$(6) \quad (d - f_{s-1} - 1, d - f_{s-2} - 1, \dots, d - f_0 - 1, d) V_{d-s-u, s}^{(\delta)}.$$

Osservando che la coniugata di una condizione caratteristica nulla, non nulla e positiva, non nulla e negativa, è pure rispettivamente nulla, non nulla e positiva, non nulla e negativa, e poichè, prendendo le coniugate di tutte le condizioni contenute nell'espressione simbolica (6), si ottiene:

$$(f_0, f_1, \dots, f_{s-1}, d) PV_{d-s-u, s}^{(\eta)},$$

si conclude subito la (3) c. v. d.

TEOREMA XV. — “ *Rispetto alle condizioni caratteristiche* (f_0, f_1, \dots, f_s) , *soddisfacenti alle restrizioni*

$$(7) \quad f_{s-u+1} + u - 1 = f_{s-u+2} + u - 2 = \dots = f_{s-1} + 1 = f_s = d,$$

essendo u un intero non maggiore di $s + 1$, vale la relazione simbolica:

$$(8) \quad (f_0, f_1, \dots, f_s)\pi_u(s) = (f_0, f_1, \dots, f_s)P^u S_{u,s}^{(\eta)},$$

ossia per brevità:

$$(9) \quad \pi_u(s) = P^u S_{u,s}^{(\eta)},$$

tenendo implicitamente però presenti le restrizioni (7).

Siccome per $u = 1$, il teorema XV diventa il teorema XIV per $u = d - s - 1$, è lecito dimostrare la relazione simbolica (9), supponendola vera, quando in luogo di u si pensino $1, 2, \dots, u - 1$.

Interpretando simbolicamente l'identità

$$\pi_v(s)\sigma_{d-s}(s; d) = \sigma_{d-s}(s; d)\pi_v(s),$$

sempre in virtù delle restrizioni (7) segue la relazione simbolica:

$$(10) \quad P^v S_{v,s}^{(\eta)} P = P^{v+1} S_{v,s}^{(\eta)} \quad (v = 1, 2, \dots, u - 1).$$

(È facile osservare che in generale non vale la relazione simbolica $S_{v,s}^{(\eta)} P = P S_{v,s}^{(\eta)}$.)

Dalla formola (I) di \mathfrak{K} si ottiene:

$$(11) \quad \begin{aligned} \pi_u(s) = & \pi_{u-1}(s)\sigma_{d-s-1}(s; d) - \sigma_{d-s-1}(s; d)\pi_{u-1}(s)\sigma_{d-s-2}(s; d) + \\ & + [\sigma_{d-s}(s; d)]^2 \pi_{u-2}(s)\sigma_{d-s-3}(s; d) - \dots + (-1)^{u-1} [\sigma_{d-s}(s; d)]^{u-1} \sigma_{d-s-u}(s; d), \end{aligned}$$

($u = 2, 3, \dots, s + 1$, essendo però $d \geq s + u$; altrimenti bisogna porre lo zero in luogo dei simboli $\sigma_v(s; d)$, il cui indice v è negativo).

Per le ipotesi fatte sopra e per il teorema XIV, quando siano soddisfatte le (7), si deduce dalla (11) la relazione simbolica:

$$\pi_u(s) = P^{u-1} S_{u-1,s}^{(\eta)} P V_{1,s}^{(\eta)} - P^{u-2} S_{u-2,s}^{(\eta)} P V_{2,s}^{(\eta)} + P^{u-3} S_{u-3,s}^{(\eta)} P V_{3,s}^{(\eta)} - \dots + (-1)^{u-1} P^{u-1} V_{u,s}^{(\eta)},$$

ossia per la (10):

$$\pi_u(s) = P^u (S_{u-1,s}^{(\eta)} V_{1,s}^{(\eta)} - S_{u-2,s}^{(\eta)} V_{2,s}^{(\eta)} + S_{u-3,s}^{(\eta)} V_{3,s}^{(\eta)} - \dots + (-1)^{u-1} V_{u,s}^{(\eta)}).$$

Tenendo ora conto di una nota relazione sulle funzioni simmetriche caratteristiche (cfr. p. es. la (4) della mia citata Nota, *Alcune proprietà delle funzioni simmetriche caratteristiche*, nel caso particolare $l = s$), segue subito:

$$\pi_u(s) = P^u S_{u,s}^{(\eta)} \quad \text{c. v. d.}$$

Per mezzo di questi teoremi XIV, XV si potrebbe costruire una nuova risoluzione simbolica del problema degli spazi secanti.

Invertendo il teorema XV segue:

TEOREMA XVI. — “ *Le condizioni caratteristiche, le quali moltiplicate per $\pi_u(s)$ ($u = 1, 2, \dots, s+1$) diano luogo alla condizione caratteristica*

$$(f_0, f_1, \dots, f_s)$$

sono rispettivamente solo quelle ottenute eseguendo il prodotto simbolico

$$(f_0, f_1, \dots, f_s) S_{u,s}^{(d)} Q^u \dots$$

Dallo stesso teorema XV si trae pure subito:

TEOREMA XVII. — “ *Essendo v_0, v_1, \dots, v_i interi positivi non nulli, non necessariamente differenti tra loro, la cui somma i non è maggiore di $s+1$, il prodotto*

$$\pi_{v_0}(s) \pi_{v_1}(s) \dots \pi_{v_i}(s)$$

dà luogo ad una somma di condizioni caratteristiche del tipo

$$(f_0, f_1, \dots, f_{i-1}, d-s+i, d-s+i+1, \dots, d),$$

quando risulti $i < s+1$,

oppure del tipo

$$(f_0, f_1, \dots, f_{i-1}),$$

quando risulti $i = s+1$,

dove però in entrambi i casi si ha sempre

$$0 \leq f_0 < f_1 < \dots < f_{i-2} < f_{i-1} < d-s+i, \quad f_0 + f_1 + \dots + f_{i-1} = \frac{i(i+1)}{2} \dots$$

Quindi è utile definire *condizioni del campo π* le condizioni caratteristiche del tipo

$$(f_0, f_1, \dots, f_{i-1}, d-s+i, d-s+i+1, \dots, d),$$

quando risulti $i < s+1$, oppure del tipo

$$(f_0, f_1, \dots, f_{i-1})$$

quando risulti $i = s+1$, soddisfacenti in entrambi i casi alle restrizioni

$$(12) \quad 0 \leq f_0 < f_1 < \dots < f_{i-2} < f_{i-1} < d-s+i, \quad f_0 + f_1 + \dots + f_{i-1} = \frac{i(i+1)}{2} \dots$$

Per brevità d'ora in poi in entrambi i due detti casi $i < s+1$, $i = s+1$ relativi alle condizioni del campo π si scriverà sempre

$$(f_0, f_1, \dots, f_{i-1}, d-s+i, d-s+i+1, \dots, d).$$

intendendo che quando risulti $i = s+1$ si deve pensare $(f_0, f_1, \dots, f_{i-1})$ in luogo di

$$(f_0, f_1, \dots, f_{i-1}, d-s+i, d-s+i+1, \dots, d).$$

Associando tra loro i teoremi XVI, XVII segue:

TEOREMA XVIII. — “ *Le condizioni del campo π , le quali moltiplicate per $\pi_u(s)$ ($u=1, 2, \dots, i$) diano luogo alla condizione del campo π*

$$(f_0, f_1, \dots, f_{i-1}, d-s+i, d-s+i+1, \dots, d)$$

sono rispettivamente solo quelle ottenute eseguendo il prodotto simbolico

$$(f_0, f_1, \dots, f_{i-1}, d-s+i, d-s+i+1, \dots, d) S_{u,i-1}^{(\delta)} Q^u.$$

Inoltre le condizioni caratteristiche non nulle, ottenute eseguendo il prodotto

$$(f_0, f_1, \dots, f_{i-1}, d-s+i, d-s+i+1, \dots, d) S_{u,i-1}^{(\delta)}$$

sono tutte del tipo

$$(0, 1, \dots, u-1, f'_u, f'_{u+1}, \dots, f'_{i-1}, d-s+i, d-s+i+1, \dots, d),$$

dove si ha:

$$u < f'_u < f'_{u+1} < \dots < f'_{i-2} < f'_{i-1} < d-s+i.$$

$$f'_u + f'_{u+1} + \dots + f'_{i-1} = \frac{i(i+1)}{2} - \frac{u(u+1)}{2}.$$

Rispetto alla seconda parte di questo teorema si osservi che dalle (12) segue $f_{i-1} \leq 2i-1$, onde eseguendo il prodotto

$$(f_0, f_1, \dots, f_{i-1}, d-s+i, d-s+i+1, \dots, d) S_{u,i-1}^{(\delta)}$$

si ottengono condizioni caratteristiche $(f'_0, f'_1, \dots, f'_s)$, le quali o sono nulle, perchè due almeno delle f'_0, f'_1, \dots, f'_s sono uguali tra loro, oppure soddisfano alle restrizioni

$$f'_0 = f'_1 = 1 = \dots = f'_{u-1} - u + 1 = 0.$$

Riservando nel § seguente la continuazione di queste ricerche sulle condizioni del tipo $\pi_k(s)$ ($k=1, 2, \dots, s+1$), è ora invece utile trovare le formole atte a trasformare la $(n, p, r; s; i)$ in una funzione non lineare delle condizioni caratteristiche $\pi_1(s), \pi_2(s), \dots, \pi_{s+1}(s)$.

Si designi con θ il simbolo operativo definito dalle relazioni simboliche

$$(n', p'; j)\theta^u = (n' - u, p'; j - u), \quad \text{se è } 0 \leq u \leq j - 1,$$

$$(n', p'; j)\theta^u = 1, \quad (n', p'; j)\theta^u = 0, \quad \text{se è } u > j;$$

invece il simbolo operativo ϑ è definito dalla

$$(n', p'; j)\vartheta = (n' - 1, p'; j).$$

Risulterà definito il prodotto di $(n', p'; j)$ per una funzione razionale intera di simboli θ, ϑ , quando, dette φ_1, φ_2 due funzioni razionali intere qualunque di θ, ϑ (avente anche come coefficienti funzioni delle $\pi_1(s), \pi_2(s), \dots, \pi_{s+1}(s)$), si pensi alla relazione simbolica

$$(n', p'; j) (\varphi_1 + \varphi_2) = (n', p'; j)\varphi_1 + (n', p'; j)\varphi_2,$$

e che inoltre il prodotto $(n', p': j)\varphi_1\varphi_2$ è uguale al prodotto di $(n', p': j)\varphi_1$ per φ_2 . Evidentemente segue:

$$(n', p': j)\varphi_1\varphi_2 = (n', p': j)\varphi_1\varphi_2 \quad (\text{proprietà commutativa}).$$

In virtù di questi simboli operativi θ, \mathfrak{S} , applicando più volte le (I), (II), (II') si ottengono le relazioni simboliche:

$$(13) \quad (n, p; i) = (n, p; i)\mathfrak{S}^u [1 + \pi_1(s) \cdot \theta + \dots + \pi_i(s) \cdot \theta^i]^u$$

$$(14) \quad (n, p; i) = (n - u, p - u; i)\mathfrak{S}^u [1 + 2 \cdot \pi_1(s) \cdot \theta + \dots + (i + 1) \cdot \pi_i(s) \cdot \theta^i]^u,$$

$$(15) \quad (n, p; i) = (n - u, p - u; i) [1 + \pi_1(s) \cdot \mathfrak{S} \cdot \theta + \dots + i \cdot \pi_i(s) \cdot \mathfrak{S} \cdot \theta^i]^u.$$

Da queste relazioni seguono subito:

$$(16) \quad (n, p; i) = \\ = (n - p, 0; i) \cdot \mathfrak{S}^{p+u} \cdot [1 + 2\pi_1(s) \cdot \theta + \dots + (i + 1) \cdot \pi_i(s) \cdot \theta^i]^p [1 + \pi_1(s) \cdot \theta + \dots + \pi_i(s) \cdot \theta^i]^u,$$

$$(17) \quad (n, p; i) = \\ = (n - p, 0; i) \cdot \mathfrak{S}^u \cdot [1 + \pi_1(s) \cdot \mathfrak{S} \cdot \theta + \dots + i \cdot \pi_i(s) \cdot \mathfrak{S} \cdot \theta^i]^p [1 + \pi_1(s) \cdot \theta + \dots + \pi_i(s) \cdot \theta^i]^u.$$

Occorre definire la *parte di peso i* di una funzione razionale intera delle $\pi_1(s), \pi_2(s), \dots, \pi_i(s)$. Supposta scritta tale funzione sotto forma di una somma di termini del tipo

$$c_{u_1 u_2 \dots u_i} [\pi_1(s)]^{u_1} [\pi_2(s)]^{u_2} \dots [\pi_i(s)]^{u_i},$$

dove $c_{u_1 u_2 \dots u_i}$ indica un coefficiente numerico (positivo o negativo), si dirà *parte di peso i* di tale funzione la somma di quelli tra i detti termini, per cui gli interi (positivi, zero incluso) u_1, u_2, \dots, u_i soddisfano alla restrizione

$$u_1 + 2u_2 + \dots + iu_i = i.$$

Siccome geometricamente si trae subito:

$$(18) \quad (i, 0, i; s; i) = \pi_i(s),$$

in virtù delle (16), (17) si conclude:

TEOREMA XIX. — “ Quando è $s \geq i$ e $r \leq d$, oppure $i \geq s + 1$, e $r = d$, purchè risulti $p > 0$, $n \geq 2p + i - 1$, $r \geq \min(i + 1, s + 2)$, la condizione $(n, p, r; s; i)$ è uguale alla parte di peso i della funzione

$$[1 + 2 \cdot \pi_1(s) + 3 \cdot \pi_2(s) + \dots + (i + 1) \cdot \pi_i(s)]^p [1 + \pi_1(s) + \pi_2(s) + \dots + \pi_i(s)]^{n-2p-i-1},$$

oppure della funzione

$$\sum_{u=0}^{u=p} \binom{p}{u} [\pi_1(s) + 2 \cdot \pi_2(s) + \dots + i \cdot \pi_i(s)]^u [1 + \pi_1(s) + \pi_2(s) + \dots + \pi_i(s)]^{n-p-i-u+1} \dots$$

Scrivendo i risultati sotto forma esplicita il teorema XIX diventa:

TEOREMA XX. — " Quando è $s \geq i$ e $r \leq d$, oppure $i \geq s + 1$, e $r = d$, purchè risulti $p > 0$, $n \geq 2p + i - 1$, $r \geq \min(i + 1, s + 2)$, la condizione $(n, p, r; s, i)$ è uguale a

$$(III) \sum 2^{v_1} \dots (i+1)^{v_i} \frac{p!(n-2p-i+1)!}{v_1! \dots v_i! (p-v_1-\dots-v_i)! (u_1-v_1)! \dots (u_i-v_i)! (n-2p-i+1-u_1-\dots-u_i+v_1+\dots+v_i)!} \cdot \\ [\pi_1(s)]^{u_1} \dots [\pi_i(s)]^{u_i},$$

dove la sommatoria è estesa a tutti i valori interi positivi e nulli delle $u_1, \dots, u_i, v_1, \dots, v_i$, per cui

$$v_1 \leq u_1, \dots, v_i \leq u_i, u_1 + 2u_2 + \dots + iu_i = i, \\ v_1 + \dots + v_i \leq p, u_1 + \dots + u_i - v_1 - \dots - v_i \leq n - 2p - i + 1;$$

oppure la $(n, p, r; s, i)$ è uguale a

$$(III') \sum 1^{v_1} \dots i^{v_i} \frac{p!(n-p-i-v_1-\dots-v_i+1)!}{v_1! \dots v_i! (p-v_1-\dots-v_i)! (u_1-v_1)! \dots (u_i-v_i)! (n-p-i+1-u_1-\dots-u_i)!} \cdot \\ [\pi_1(s)]^{u_1} \dots [\pi_i(s)]^{u_i},$$

dove la sommatoria è estesa a tutti i valori interi positivi e nulli delle $u_1, \dots, u_i, v_1, \dots, v_i$, per cui

$$v_1 \leq u_1, \dots, v_i \leq u_i, u_1 + 2u_2 + \dots + iu_i = i, \\ v_1 + \dots + v_i \leq p, u_1 + \dots + u_i \leq n - p - i + 1.$$

La formola (III) nel caso particolare $p = 0$ diventa

$$(III)_0 \sum \frac{(n-i+1)!}{u_1! \dots u_i! (n-i+1-u_1-\dots-u_i)!} [\pi_1(s)]^{u_1} \dots [\pi_i(s)]^{u_i},$$

dove la sommatoria è estesa a tutti i valori interi positivi e nulli delle u_1, \dots, u_i , per cui

$$u_1 + 2u_2 + \dots + iu_i = i, u_1 + \dots + u_i \leq n - i + 1;$$

quando $p = 1$ si ha invece:

$$(III)_1 n \cdot \sum \frac{(n-i-1)!}{u_1! \dots u_i! (n-i-u_1-\dots-u_i)!} [\pi_1(s)]^{u_1} \dots [\pi_i(s)]^{u_i},$$

dove la sommatoria è estesa a tutti i valori interi positivi e nulli delle u_1, \dots, u_i , per cui

$$u_1 + 2u_2 + \dots + iu_i = i, u_1 + \dots + u_i \leq n - i.$$

Se in questi due casi particolari della formola (III) si suppone inoltre

$$r = d, (s+1)(r-s) = i(r-s-1),$$

si ottengono due formole fondamentali della citata Memoria, *Ricerche sugli spazi plurisecanti ecc.*, del TANTURRI.

La (13) per $u = 1$ dà poi luogo alla relazione simbolica

$$(19) 1 = \vartheta [1 + \pi_1(s)\theta + \dots + \pi_i(s) \cdot \theta^i],$$

per mezzo della quale si possono modificare le formole (III), (III'). Per brevità non si enuncieranno queste nuove formole; si osserverà solo come la (14) in virtù della (19) diventi

$$(20) \quad (n, p; i) = (n, p-u; i) \cdot (1 - \mathfrak{S}^2[\pi_1(s) \cdot \theta + \dots + \pi_i(s) \cdot \theta^i]^2 + \mathfrak{S}^2[\pi_2(s) \cdot \theta^2 + \dots + (i-1) \cdot \pi_i(s) \cdot \theta^i])^u.$$

Come particolare applicazione della (III) e della (20) associata alla (13) si può ritrovare subito una formola del CASTELNUOVO, che dà il numero $(n, p, 2(s+1); s; s+2)$.

Perciò si considerino i prodotti del tipo

$$\pi_{u_1}(s) \pi_{u_2}(s) \dots \pi_{u_t}(s),$$

dove gli interi positivi u_1, u_2, \dots, u_t non necessariamente diversi tra loro soddisfano alla restrizione

$$u_1 + u_2 + \dots + u_t = s + 2.$$

Supposto $d = 2(s+1)$, di questi prodotti solo $[\pi_1(s)]^{s+2}$ dà luogo alla condizione caratteristica $(0, 1, \dots, s)$; anzi si ha:

$$[\pi_1(s)]^{s+2} = (0, 1, \dots, s).$$

Quindi, se è $n \geq 2s + p + 3$, $p \geq 0$ la $(n, p, 2(s+1); s; s+2)$ è la parte intera di peso $s+2$ della funzione

$$\sum_{u=0}^{u=p} \binom{p}{u} [\pi_1(s)]^u [1 + \pi_1(s)]^{n-p-s-u-1},$$

quando si applica la (III'), oppure della funzione

$$\sum_{u=0}^{u=\min(p, \lfloor \frac{s+2}{2} \rfloor)} (-1)^u \binom{p}{u} [\pi_1(s)]^{2u} [1 + \pi_1(s)]^{n-s-2u-1} \quad (1).$$

quando si applica la (20) associata alla (13); ossia

$$(n, p, 2(s+1); s; s+2) = \sum_{u=0}^{u=\min(p, s+2)} \binom{p}{u} \binom{n-p-s-u-1}{s-u+2} = \sum_{u=0}^{u=\min(p, \lfloor \frac{s+2}{2} \rfloor)} (-1)^u \binom{p}{u} \binom{n-s-2u-1}{s-2u+2} \quad (1).$$

(cfr. la formola (1) della citata Nota, *Una applicazione della geometria enumerativa ecc.* del CASTELNUOVO e l'osservazione a pag. 55 della citata Memoria, *Ricerche sugli spazi plurisecanti ecc.* del TANTURRI).

¹⁾ Con $\lfloor \frac{s+2}{2} \rfloor$ si rappresenti la parte intera del quoziente $\frac{s+2}{2}$.

7. — Metodo simbolico
per la trasformazione della condizione $(n, p, r; s; i)$
in una somma di condizioni caratteristiche.

Occorre ora riprendere le considerazioni svolte nel § precedente sulle condizioni caratteristiche del campo π per trovare la formola atta a trasformare la condizione $(n, p, r; s; i)$ in una somma di condizioni caratteristiche.

Convieni anzitutto modificare la notazione dello SCHUBERT rispetto alle condizioni del campo π , tenendo conto simbolicamente della legge di dualità.

In questo § e nei due seguenti si ammetteranno sempre soddisfatte le disuguaglianze

$$(21) \quad 0 \leq i-1 \leq s, \quad 0 \leq k \leq d-s-1, \quad 0 \leq c_0 < c_1 < \dots < c_k,$$

tranne quando non si avverta esplicitamente il contrario.

Essendo

$$0 \leq c_0 < c_1 < \dots < c_k, \quad c_0 + c_1 + \dots + c_k = i + \frac{k(k+1)}{2},$$

col simbolo

$$(c_0, c_1, \dots, c_k; s, i)$$

si rappresenti la condizione del campo π , imposta ad uno spazio $[s]$ dello spazio fondamentale $[d]$,

$$(f_0, f_1, \dots, f_{i-1}, d-s+i, d-s+i+1, \dots, d),$$

dove c_0, c_1, \dots, c_k indica ciò che diventa la serie dei numeri $0, 1, \dots, i+k$, quando si escludono gli $i+1$ numeri

$$i+k-f_{i-1}, i+k-f_{i-2}, \dots, i+k-f_1, i+k-f_0.$$

In particolare la condizione $\pi_u(s)$ ($u = 1, 2, \dots, s+1$) non è altro che la $(0, 1, \dots, k-1, k+u; s, u)$, intendendo però la $(u; s, u)$, quando è $k=0$.

Si possono considerare per gli spazi $[k]$ non solo le condizioni caratteristiche

$$(c_0, c_1, \dots, c_k),$$

dove è $0 \leq c_0 < \dots < c_{k-1} < c_k \leq d$, ma anche le condizioni caratteristiche

$$(c_{l_0}, c_{l_1}, \dots, c_{l_k}),$$

dove, qui e nel seguito, l_0, l_1, \dots, l_k designa una permutazione qualunque degli interi $0, 1, \dots, k$, tenendo però conto delle convenzioni sopra stabilite per le condizioni caratteristiche relative allo spazio $[s]$.

Si chiami ora $A(k; s, i)$ un simbolo di trasformazione, tale che, se si opera con esso sopra il simbolo

$$(c_{l_0}, c_{l_1}, \dots, c_{l_k})$$

(condizione caratteristica imposta allo spazio $[k]$), si ottiene il simbolo

$$(c_{l_0}, c_{l_1}, \dots, c_{l_k}; s, i).$$

Operare col simbolo $A(k; s, i)$ sopra una somma algebrica di condizioni caratteristiche imposta allo spazio $[k]$ significa evidentemente che si deve operare col detto simbolo $A(k; s, i)$ sopra ciascuna delle condizioni caratteristiche addende.

Per mezzo di questo simbolo di trasformazione $A(k; s, i)$ è ampliato il significato del simbolo $(c_0, c_1, \dots, c_k; s, i)$ introdotto sopra; quindi occorre fare alcune convenzioni:

1^a Si attribuirà il valore zero ad ogni simbolo $(c_{l_0}, c_{l_1}, \dots, c_{l_k}; s, i)$ non soddisfacente alla restrizione

$$c_{l_0} + c_{l_1} + \dots + c_{l_k} = i + \frac{k(k+1)}{2}$$

ed alla condizione che le $c_{l_0}, c_{l_1}, \dots, c_{l_k}$ siano interi positivi, zero incluso, non superiori a d e tra loro differenti.

2^a Si attribuirà il valore $+1$ al simbolo

$$(0, 1, \dots, k; s, 0).$$

3^a Si porrà

$$(c_{l_0}, c_{l_1}, \dots, c_{l_k}; s, i)$$

uguale a

$$+ (c_0, c_1, \dots, c_k; s, i),$$

oppure uguale a

$$- (c_0, c_1, \dots, c_k; s, i),$$

secondo che la permutazione l_0, l_1, \dots, l_k dei numeri $0, 1, \dots, k$ è pari, oppure dispari.

Rispetto alle condizioni caratteristiche

$$(c_{l_0}, c_{l_1}, \dots, c_{l_k})$$

relative allo spazio $[k]$ e rispetto ai simboli

$$(c_{l_0}, c_{l_1}, \dots, c_{l_k}; s, i)$$

si possono considerare i simboli operativi $\delta_0, \delta_1, \dots, \delta_k$ e le funzioni razionali intere omogenee di questi simboli.

Quanto si è già detto per lo spazio $[s]$ intorno ai simboli operativi $\delta_0, \delta_1, \dots, \delta_k$ fornisce subito la definizione del prodotto simbolico di una condizione caratteristica del tipo $(c_{l_0}, c_{l_1}, \dots, c_{l_k})$ relativa allo spazio $[k]$ per una funzione razionale intera omogenea dei simboli $\delta_0, \delta_1, \dots, \delta_k$.

Indicando ora con $\varphi(\delta_0, \delta_1, \dots, \delta_k)$ una funzione razionale intera omogenea di grado u ($u = 0, 1, \dots, i$) dei simboli $\delta_0, \delta_1, \dots, \delta_k$, il prodotto simbolico

$$(c_{l_0}, c_{l_1}, \dots, c_{l_k}; s, i) \varphi(\delta_0, \delta_1, \dots, \delta_k)$$

è per definizione uguale all'espressione ottenuta operando col simbolo di trasformazione $A(k; s, i - u)$ sulla somma algebrica di condizioni caratteristiche relative allo spazio $[k]$ rappresentata dal prodotto simbolico

$$(c_{l_0}, c_{l_1}, \dots, c_{l_k}) \Phi(\delta_0, \delta_1, \dots, \delta_k).$$

Premesso questo si può dimostrare:

TEOREMA XXI. — “ *Le condizioni caratteristiche del campo π , le quali moltiplicate per $\pi_k(s)$ ($u = 1, 2, \dots, i$) diano luogo alla condizione caratteristica del campo π*

$$(c_0, c_1, \dots, c_k; s, i)$$

sono solo quelle ottenute eseguendo il prodotto simbolico

$$(c_0, c_1, \dots, c_k; s, i) V_{u,k}^{(\delta)}.$$

Eeguire il prodotto simbolico

$$(22) \quad (c_0, c_1, \dots, c_k; s, i) V_{u,k}^{(\delta)}$$

è lo stesso che operare col simbolo $A(k; s, i - u)$ sopra il prodotto simbolico

$$(23) \quad (c_0, c_1, \dots, c_k) V_{u,k}^{(\delta)}.$$

Ricordando il significato del simbolo $\sigma_u(s; d)$ ove è $0 \leq u \leq d - s$ (cfr. il teor. XIV), il prodotto (23) interpretato geometricamente non è altro, come risulta dalla formula (X) del capitolo II di \mathfrak{R} , che il prodotto delle due condizioni caratteristiche

$$(24) \quad (c_0, c_1, \dots, c_k), \sigma_u(k; d')$$

relative allo spazio $[k]$, quando si pensi come spazio fondamentale non solo lo spazio $[d]$, ma anche uno spazio di dimensione minore $[d']$, immerso nel primitivo spazio fondamentale $[d]$; deve essere però

$$i + k \leq d' \leq d.$$

Prendendo $d' = i + k$, si applichi la legge di dualità nello spazio $[i + k]$; le condizioni caratteristiche (24) si mutano rispettivamente (cfr. la prima proposizione del § 5 di \mathfrak{R}) nelle condizioni caratteristiche

$$(25) \quad (f_0, f_1, \dots, f_{i-1}), \\ (k, k + 1, \dots, k + u - 1, k + u + 1, k + u + 2, \dots, k + i)$$

relative ad uno spazio $[i - 1]$ dello spazio fondamentale $[i + k]$, dove f_0, f_1, \dots, f_{i-1} non è altro che la serie dei numeri interi $0, 1, \dots, i + k$, quando da essa si escludano i $k + 1$ numeri

$$i + k - c_u, i + k - c_{u-1}, \dots, i + k - c_1, i + k - c_0.$$

Interpretando simbolicamente il prodotto delle condizioni caratteristiche (25) segue per la formola (IX) del capitolo II di \mathfrak{R}

$$(26) \quad (f_0, f_1, \dots, f_{i-1}) S_{u, i-1}^{(\delta)}$$

(Per maggior facilità va aggiunto che il prodotto di una condizione caratteristica imposta allo spazio $[i-1]$ per una funzione simmetrica delle $\delta_0, \delta_1, \dots, \delta_{i-1}$ si eseguisce colla stessa regola del prodotto di una condizione caratteristica imposta allo spazio $[s]$ per una funzione simmetrica delle $\delta_0, \delta_1, \dots, \delta_s$).

Per le restrizioni relative ai numeri c_0, c_1, \dots, c_k , applicando la legge di dualità nello spazio $[i+k]$, è possibile porre una corrispondenza biunivoca senza eccezione tra le condizioni caratteristiche positive non nulle, ottenute eseguendo il prodotto simbolico (25), e tra le condizioni caratteristiche positive non nulle, ottenute eseguendo il prodotto delle condizioni caratteristiche (24) mediante la formola (I) di \mathfrak{R} . In questa corrispondenza sono omologhe la $(f'_0, f'_1, \dots, f'_{i-1})$ ottenuta dal prodotto simbolico (26) e la $(c'_0, c'_1, \dots, c'_k)$ ottenuta eseguendo il prodotto delle (24), dove c'_0, c'_1, \dots, c'_k non è altro che la serie dei numeri interi $0, 1, \dots, i+k$, quando da essa si escludano gli i numeri

$$i+k-f'_{i-1}, i+k-f'_{i-2}, \dots, i+k-f'_1, i+k-f'_0.$$

Si chiami ora $A(s; i)$ un simbolo di trasformazione, tale che, se si opera con esso sopra il simbolo

$$(f_0, f_1, \dots, f_{i-1})$$

(condizione caratteristica imposta allo spazio $[i-1]$), si ottiene il simbolo

$$(f_0, f_1, \dots, f_{i-1}, d-s+i, d-s+i+1, \dots, d),$$

(condizione caratteristica imposta allo spazio $[s]$); quando è $s = i-1$, questo simbolo è evidentemente $(f_0, f_1, \dots, f_{i-1})$.

Operare col simbolo $A(s; i)$ sopra una somma algebrica di condizioni caratteristiche imposte allo spazio $[i-1]$ significherà evidentemente che si deve operare col detto simbolo sopra ciascuna delle condizioni caratteristiche addende.

Siccome la condizione $(c_0, c_1, \dots, c_k; s, i)$ appartiene per ipotesi al campo π , operando col simbolo $A(s; i)$ sopra il prodotto simbolico (26), si ottiene il prodotto simbolico

$$(f_0, f_1, \dots, f_{i-1}, d-s+i, d-s+i+1, \dots, d) S_{u, i-1}^{(\delta)}$$

considerato nel teorema XVIII, e quindi le condizioni caratteristiche positive non nulle $(f'_0, f'_1, \dots, f'_{i-1})$ ottenute eseguendo il prodotto simbolico (26) soddisfano alle restrizioni

$$f'_0 = f'_1 - 1 = \dots = f'_{u-1} - u + 1 = 0, \quad u \leq f'_u < f'_{u+1} < \dots < f'_{i-2} < f'_{i-1} < d - s + i,$$

$$f'_u + f'_{u+1} + \dots + f'_{i-1} = \frac{i(i+1)}{2} - \frac{u(u+1)}{2}.$$

Inoltre le condizioni caratteristiche positive non nulle $(c'_0, c'_1, \dots, c'_k)$ ottenute dal prodotto delle condizioni caratteristiche (24) sono tali, che c'_0, c'_1, \dots, c'_k si può

sempre pensare come la serie dei numeri interi $0, 1, \dots, i+k-u$, quando da essa si escludano gli $i-u$ numeri

$$i+k-f'_{i-1}, i+u-f'_{i-2}, \dots, i+k-f'_{u+1}, i+k-f'_u.$$

Ora è utile ricordare il significato del simbolo Q introdotto nel § precedente e che f_0, f_1, \dots, f_{i-1} è la serie dei numeri interi $0, 1, \dots, i+k$, quando da essa si escludano i $k+1$ numeri

$$i+k-c_k, i+k-c_{k-1}, \dots, i+k-c_1, i+k-c_0.$$

Perciò si conclude che tra le condizioni caratteristiche positive non nulle ottenute dal prodotto simbolico

$$(27) \quad (f_0, f_1, \dots, f_{i-1}, d-s+i, d-s+i+1, \dots, d) S_{u,i-1}^{(\delta)} Q^u$$

e le condizioni del campo π ottenute dal prodotto simbolico (22) esiste una corrispondenza biunivoca senza eccezione nella quale sono omologhe la condizione

$$(f'_u-u, f'_{u+1}-u, \dots, f'_{i-1}-u, d-s+i-u, d-s+i-u+1, \dots, d)$$

ottenuta dal prodotto (27) e la $(c'_0, c'_1, \dots, c'_k; s, i-u)$ ottenuta dal prodotto (22), dove c'_0, c'_1, \dots, c'_k non è altro che la serie dei numeri interi $0, 1, \dots, i+k-u$, quando da essa si escludano gli $i-u$ numeri

$$i+k-f'_{i-1}, i+k-f'_{i-2}, \dots, i+k-f'_{u+1}, i+k-f'_u.$$

(È però implicitamente sottinteso che nel prodotto (22) ogni condizione caratteristica negativa deve essere eliminata con un'altra uguale in valore assoluto e positiva).

Siccome in questa corrispondenza due condizioni omologhe sono uguali, risulta subito dimostrato il teorema XXI.

Da questa dimostrazione e pensando alla formola (I) di \mathfrak{R} si ottiene sotto forma non simbolica il seguente nuovo enunciato del teorema XXI.

TEOREMA XXII. — *Le condizioni caratteristiche del campo π , le quali moltiplicate per $\pi_u(s)$ ($u = 1, 2, \dots, i$) diano luogo alla condizione caratteristica del campo π*

$$(c_0, c_1, \dots, c_k; s, i),$$

sono solo le

$$(c'_0, c'_1, \dots, c'_k; s, i-u)$$

per cui

$$0 \leq c'_0 < c_0, c_0 + 1 \leq c'_1 \leq c_1, \dots, c_{k-1} + 1 \leq c'_k \leq c_k \dots$$

Questi risultati sulle condizioni caratteristiche del campo π servono ora a trasformare sotto l'aspetto simbolico le formole fondamentali ricorrenti (I), (II).

Occorre anzitutto in questo § e nei due seguenti, tranne quando non si avverta esplicitamente il contrario, fare l'ipotesi che risulti $s \geq i$ e $r \leq d$, oppure $i = s + 1$, $r = d$.

Essendo

$$0 \leq c_0 < c_1 < \dots < c_{k-1} < c_k, \quad c_0 + c_1 + \dots + c_k = i + \frac{k(k+1)}{2},$$

col simbolo

$$(c_0, c_1, \dots, c_k; n, p; s, i)$$

si rappresenti il coefficiente della condizione $(c_0, c_1, \dots, c_k; s, i)$ del campo π nella funzione lineare di condizioni caratteristiche equivalente alla condizione $(n, p; i)$, imposta però, s'intende, a spazi di dimensione s .

Si chiami ora $A(k; n, p; s, i)$ un simbolo di trasformazione, tale che, se si opera con esso sopra il simbolo

$$(c_{l_0}, c_{l_1}, \dots, c_{l_k}) \quad (1)$$

(condizione caratteristica imposta allo spazio $[k]$) si ottiene il simbolo

$$(c_{l_0}, c_{l_1}, \dots, c_{l_k}; n, p; s, i).$$

Operare col simbolo $A(k; n, p; s, i)$ sopra una somma algebrica di condizioni caratteristiche imposta allo spazio $[k]$ significa evidentemente che si deve operare col detto simbolo $A(k; n, p; s, i)$ sopra ciascuna delle condizioni caratteristiche addende.

Per mezzo di questo simbolo di trasformazione $A(k; n, p; s, i)$ è ampliato il significato del simbolo $(c_0, c_1, \dots, c_k; n, p; s, i)$ introdotto sopra; quindi occorre fare alcune convenzioni:

1^a Si attribuirà il valore zero ad ogni simbolo $(c_{l_0}, c_{l_1}, \dots, c_{l_k}; n, p; s, i)$ non soddisfacente alla restrizione

$$c_{l_0} + c_{l_1} + \dots + c_{l_k} = i + \frac{k(k+1)}{2}$$

ed alla condizione che le $c_{l_0}, c_{l_1}, \dots, c_{l_k}$ siano interi positivi, zero incluso, non superiori a d e tra loro differenti.

2^a Si attribuirà il valore $+1$ al simbolo

$$(0, 1, \dots, k; n, p; s, 0)$$

3^a Si porrà

$$(c_{l_0}, c_{l_1}, \dots, c_{l_k}; n, p; s, i)$$

uguale al coefficiente positivo

$$+ (c_0, c_1, \dots, c_k; n, p; s, i)$$

oppure uguale al coefficiente negativo

$$- (c_0, c_1, \dots, c_k; n, p; s, i)$$

secondo che la permutazione l_0, l_1, \dots, l_k dei numeri $0, 1, \dots, k$ è pari, oppure dispari.

(1) Come si è detto in principio del §, l_0, l_1, \dots, l_k designa una permutazione qualunque degli interi $0, 1, \dots, k$.

Si designi ora con $\varphi(\delta_0, \delta_1, \dots, \delta_k)$ una funzione razionale intera omogenea di grado u ($u = 0, 1, \dots$) nelle $\delta_0, \delta_1, \dots, \delta_k$.

Quando è $u = 0, 1, \dots, i$, il prodotto simbolico

$$(c_{l_0}, c_{l_1}, \dots, c_{l_k}; n, p; s, i) \varphi(\delta_0, \delta_1, \dots, \delta_k)$$

è per definizione uguale all'espressione ottenuta operando il simbolo di trasformazione $A(k; n, p; s, i)$ sulla somma algebrica di condizioni caratteristiche imposte allo spazio $[k]$ rappresentata dal prodotto simbolico

$$(c_{l_0}, c_{l_1}, \dots, c_{l_k}) \varphi(\delta_0, \delta_1, \dots, \delta_k).$$

In particolare per $u = 0$ il prodotto simbolico

$$(c_{l_0}, c_{l_1}, \dots, c_{l_k}; n, p; s, i) \varphi(\delta_0, \delta_1, \dots, \delta_k)$$

è uguale al prodotto del numero $\varphi(\delta_0, \delta_1, \dots, \delta_k)$ per il simbolo $(c_{l_0}, c_{l_1}, \dots, c_{l_k}; n, p; s, i)$.

Quando è $u > i$, allora al prodotto simbolico

$$(c_{l_0}, c_{l_1}, \dots, c_{l_k}; n, p; s, i) \varphi(\delta_0, \delta_1, \dots, \delta_k)$$

si deve attribuire il valore zero.

Per mezzo di queste definizioni e del teorema XXI le formole (I), (II) si mutano rispettivamente nelle seguenti:

$$\begin{aligned} \text{(IV)} \quad & (c_0, c_1, \dots, c_k; n, p; s, i) = \\ & = (c_0, c_1, \dots, c_k; n-1, p; s, i) [1 + V_{1,k}^{(\delta)} + V_{2,k}^{(\delta)} + \dots + V_{i,k}^{(\delta)}], \end{aligned}$$

$$\begin{aligned} \text{(V)} \quad & (c_0, c_1, \dots, c_k; n, p; s, i) = \\ & = (c_0, c_1, \dots, c_k; n-2, p-1; s, i) [1 + 2V_{1,k}^{(\delta)} + 3V_{2,k}^{(\delta)} + \dots + (i+1)V_{i,k}^{(\delta)}]. \end{aligned}$$

(In virtù di quanto si è detto nel § precedente le $V_{1,k}^{(\delta)}$, $V_{2,k}^{(\delta)}$, ecc. rappresentano le funzioni *aleph* di Wronski di ordine 1, 2, ecc. delle $\delta_0, \delta_1, \dots, \delta_k$).

Estendendo il significato del simbolo ϑ introdotto nel § precedente, il simbolo ϑ sarà invece d'ora in poi definito dalla relazione simbolica

$$(c_0, c_1, \dots, c_k; n, p; s, i) = \vartheta(c_0, c_1, \dots, c_k; n-1, p; s, i).$$

Quindi la (IV) si può scrivere simbolicamente:

$$\text{(IV')} \quad 1 = \vartheta[1 + V_{1,k}^{(\delta)} + V_{2,k}^{(\delta)} + \dots + V_{i,k}^{(\delta)}],$$

lasciando sottinteso che si riferisce al simbolo $(c_0, c_1, \dots, c_k; n, p; s, i)$.

Occorre ora risolvere l'equazione simbolica (IV') rispetto alla ϑ .

Ricordando il significato delle funzioni simmetriche fondamentali $S_{u,k}^{(\delta)}$ ($u=0, 1, \dots$) (cfr. il § precedente), segue subito:

$$\begin{aligned} & [1 - S_{1,k}^{(\delta)} + S_{2,k}^{(\delta)} - \dots + (-1)^{k+1} S_{k+1,k}^{(\delta)}] [1 + V_{1,k}^{(\delta)} + V_{2,k} + \dots + V_{i,k}^{(\delta)}] = \\ & = 1 + \sum_{u=1}^{u=i} (-1)^u [S_{u,k}^{(\delta)} - S_{u-1,k}^{(\delta)} V_{1,k}^{(\delta)} + \dots + (-1)^u V_{u,k}^{(\delta)}] + \\ & + \sum_{u=1}^{u=i+1} (-1)^{i+u} [S_{i+u,k}^{(\delta)} - S_{i+u-1,k}^{(\delta)} V_{1,k}^{(\delta)} + \dots + (-1)^i S_{u,k}^{(\delta)} V_{i,k}^{(\delta)}]. \end{aligned}$$

Tenendo ora conto di una nota relazione sulle funzioni simmetriche caratteristiche (cfr. p. es. la (4) della mia citata Nota, *Alcune proprietà delle funzioni simmetriche caratteristiche*, nel caso particolare $l=s$) si trae l'identità:

$$(28) \quad S_{u,k}^{(\delta)} - S_{u-1,k}^{(\delta)} V_{1,k}^{(\delta)} + \dots + (-1)^u V_{u,k}^{(\delta)} = 0 \quad (u=1, 2, \dots, i);$$

inoltre, la funzione simmetrica omogenea delle $\delta_0, \delta_1, \dots, \delta_k$

$$S_{i+u,k}^{(\delta)} - S_{i+u-1,k}^{(\delta)} V_{1,k}^{(\delta)} + \dots + (-1)^i S_{u,k}^{(\delta)} V_{i,k}^{(\delta)} \quad (u=1, 2, \dots, k+1)$$

essendo di grado maggiore di i , è uguale a zero il prodotto simbolico

$$(c_0, c_1, \dots, c_k; n, p; s, i) [S_{i+u,k}^{(\delta)} - S_{i+u-1,k}^{(\delta)} V_{1,k}^{(\delta)} + \dots + (-1)^i S_{u,k}^{(\delta)} V_{i,k}^{(\delta)}] \quad (u=1, 2, \dots, k+1).$$

Perciò si conclude l'identità simbolica:

$$1 = [1 - S_{1,k}^{(\delta)} + S_{2,k}^{(\delta)} - \dots + (-1)^{k+1} S_{k+1,k}^{(\delta)}] [1 + V_{1,k}^{(\delta)} + V_{2,k}^{(\delta)} + \dots + V_{i,k}^{(\delta)}];$$

e la soluzione simbolica della (IV') è

$$(VI) \quad \vartheta = 1 - S_{1,k}^{(\delta)} + S_{2,k}^{(\delta)} - \dots + (-1)^{k+1} S_{k+1,k}^{(\delta)},$$

onde:

$$(VII) \quad (c_0, c_1, \dots, c_k; n, p; s, i) = (c_0, c_1, \dots, c_k; n+1, p; s, i) [1 - S_{1,k}^{(\delta)} + S_{2,k}^{(\delta)} - \dots + (-1)^{k+1} S_{k+1,k}^{(\delta)}].$$

Dall'identità (28) si trae:

$$\begin{aligned} & S_{u,k}^{(\delta)} - 2S_{u-1,k}^{(\delta)} V_{1,k}^{(\delta)} + 3S_{u-2,k}^{(\delta)} V_{2,k}^{(\delta)} - \dots + (-1)^u (u+1) V_{u,k}^{(\delta)} = \\ & = - [(u-1) S_{u,k}^{(\delta)} - (u-2) S_{u-1,k}^{(\delta)} V_{1,k}^{(\delta)} + (u-3) S_{u-2,k}^{(\delta)} V_{2,k}^{(\delta)} - \dots \\ & \quad \dots + (-1)^{u-2} S_{2,k}^{(\delta)} V_{u-2,k}^{(\delta)} + (-1)^{u-1} V_{u,k}^{(\delta)}] \quad (u=2, 3, \dots, i), \end{aligned}$$

da cui

$$(29) \quad 1 + \sum_{u=1}^{u=1} (-1)^u [S_{u,k}^{(\delta)} - 2S_{u-1,k}^{(\delta)} V_{1,k}^{(\delta)} + 3S_{u-2,k}^{(\delta)} V_{2,k}^{(\delta)} - \dots + (-1)^u (u+1) V_{u,k}^{(\delta)}] = 1 + V_{1,k}^{(\delta)} - \\ - \sum_{u=2}^{u=1} (-1)^u [(u-1)S_{u,k}^{(\delta)} - (u-2)S_{u-1,k}^{(\delta)} V_{1,k}^{(\delta)} + (u-3)S_{u-2,k}^{(\delta)} V_{2,k}^{(\delta)} - \dots \\ \dots + (-1)^{u-2} S_{2,k}^{(\delta)} V_{u-2,k}^{(\delta)} + (-1)^{u-1} V_{u,k}^{(\delta)}].$$

Siccome è zero il prodotto simbolico

$$(c_0, c_1, \dots, c_k; n, p; s, i) \varphi(\delta_0, \delta_1, \dots, \delta_k),$$

essendo $\varphi(\delta_0, \delta_1, \dots, \delta_k)$ una funzione omogenea delle $\delta_0, \delta_1, \dots, \delta_k$ di grado maggiore di i , l'identità effettiva (29) si muta nell'identità simbolica

$$(30) \quad [1 - S_{1,k}^{(\delta)} + S_{2,k}^{(\delta)} - \dots + (-1)^{k+1} S_{k+1,k}^{(\delta)}] [1 + 2V_{1,k}^{(\delta)} + 3V_{2,k}^{(\delta)} + \dots + (i+1)V_{i,k}^{(\delta)}] = \\ = [1 - S_{2,k}^{(\delta)} + 2S_{3,k}^{(\delta)} - \dots + (-1)^k k S_{k+1,k}^{(\delta)}] [1 + V_{1,k}^{(\delta)} + V_{2,k}^{(\delta)} + \dots + V_{i,k}^{(\delta)}].$$

Questa identità simbolica (30) per la (IV') e la (VI) diventa:

$$\mathfrak{S}^2 [1 + 2V_{1,k}^{(\delta)} + 3V_{2,k}^{(\delta)} + \dots + (i+1)V_{i,k}^{(\delta)}] = 1 - S_{2,k}^{(\delta)} + 2S_{3,k}^{(\delta)} - \dots + (-1)^k k S_{k+1,k}^{(\delta)},$$

onde, siccome la (V) si può scrivere così

$$(c_0, c_1, \dots, c_k; n, p; s, i) = \\ = \mathfrak{S}^2 (c_0, c_1, \dots, c_k; n, p-1; s, i) [1 + 2V_{1,k}^{(\delta)} + 3V_{2,k}^{(\delta)} + \dots + (i+1)V_{i,k}^{(\delta)}],$$

si conclude:

$$(VIII) \quad (c_0, c_1, \dots, c_k; n, p; s, i) = \\ (c_0, c_1, \dots, c_k; n, p-1; s, i) [1 - S_{2,k}^{(\delta)} + 2S_{3,k}^{(\delta)} - \dots + (-1)^k k S_{k+1,k}^{(\delta)}].$$

Le formole (VII), (VIII) sono suscettibili d'una ulteriore trasformazione. Infatti per l'identità effettiva

$$1 - S_{1,k}^{(\delta)} + S_{2,k}^{(\delta)} - \dots + (-1)^{k+1} S_{k+1,k}^{(\delta)} = (1 - \delta_0)(1 - \delta_1) \dots (1 - \delta_k)$$

la (VII) diventa:

$$(IX) \quad (c_0, c_1, \dots, c_k; n, p; s, i) = \\ = (c_0, c_1, \dots, c_k; n+1, p; s, i) (1 - \delta_0)(1 - \delta_1) \dots (1 - \delta_k);$$

inoltre per l'altra identità effettiva

$$1 - S_{2,k}^{(\delta)} + 2S_{3,k}^{(\delta)} - \dots + (-1)^k k S_{k+1,k}^{(\delta)} = \\ = (1 - \delta_0)(1 - \delta_1) \dots (1 - \delta_k) \left[\frac{1}{1 - \delta_0} + \frac{1}{1 - \delta_1} + \dots + \frac{1}{1 - \delta_k} - k \right]$$

la (VIII) diventa:

$$(X) \quad (c_0, c_1, \dots, c_k; n, p; s, i) = \\ = (c_0, c_1, \dots, c_k; n, p-1; s, i) (1-\delta_0)(1-\delta_1) \dots (1-\delta_k) \left[\frac{1}{1-\delta_0} + \frac{1}{1-\delta_1} + \dots + \frac{1}{1-\delta_k} - k \right],$$

od anche introducendo le derivate parziali rispetto ai simboli $\delta_0, \delta_1, \dots, \delta_k$:

$$(X') \quad (c_0, c_1, \dots, c_k; n, p; s, i) + \\ + (c_0, c_1, \dots, c_k; n, p-1; s, i) \left[\frac{\partial}{\partial \delta_0} + \frac{\partial}{\partial \delta_1} + \dots + \frac{\partial}{\partial \delta_k} + k \right] (1-\delta_0)(1-\delta_1) \dots (1-\delta_k) = 0.$$

Queste formole (IX), (X) sono le più semplici possibili per trasformare la condizione $(n, p, r; s; i)$ in una somma algebrica di condizioni caratteristiche. Inoltre dalle stesse (IX), (X) si possono ricavare le formole fondamentali (I), (II); anzi la (I) si può ottenere direttamente colla sola applicazione della (IX) senza far quindi alcun uso della formola (X) o di quelle ad essa equivalenti.

Per applicare le formole (IX), (X) conviene fare altre nuove considerazioni simboliche.

Detta $\psi(c_0, c_1, \dots, c_k)$ una funzione qualunque dei numeri interi (positivi, negativi, zero incluso) c_0, c_1, \dots, c_k , è per definizione

$$\psi(c_0, c_1, \dots, c_k) \delta_u = \psi(c_0, c_1, \dots, c_{u-1}, c_u - 1, c_{u+1}, c_{u+2}, \dots, c_k),$$

Risulterà definito il prodotto simbolico di $\psi(c_0, c_1, \dots, c_k)$ per una funzione razionale intera delle $\delta_0, \delta_1, \dots, \delta_k$, quando, dette φ_1, φ_2 due funzioni razionali intere qualunque delle $\delta_0, \delta_1, \dots, \delta_k$, si pensi alla relazione simbolica

$$\psi(c_0, c_1, \dots, c_k) (\varphi_1 + \varphi_2) = \psi(c_0, c_1, \dots, c_k) \varphi_1 + \psi(c_0, c_1, \dots, c_k) \varphi_2$$

e che il prodotto $\psi(c_0, c_1, \dots, c_k) \varphi_1 \varphi_2$ è uguale al prodotto di $\psi(c_0, c_1, \dots, c_k) \varphi_1$ per φ_2 . Evidentemente segue:

$$\psi(c_0, c_1, \dots, c_k) \varphi_1 \varphi_2 = \psi(c_0, c_1, \dots, c_k) \varphi_2 \varphi_1 \\ \text{(proprietà commutativa),}$$

ed inoltre, se φ_1 è una funzione razionale di grado zero delle $\delta_0, \delta_1, \dots, \delta_k$, cioè è un numero, il prodotto $\psi(c_0, c_1, \dots, c_k) \varphi_1$ non è altro allora che il prodotto del numero φ_1 per la funzione $\psi(c_0, c_1, \dots, c_k)$.

Prima di applicare queste definizioni al determinante di Schubert bisogna ampliare il concetto di coefficiente binomiale.

Essendo a un intero positivo, negativo, zero incluso, ed essendo b un intero positivo non nullo, si porrà

$$a_b = \frac{a(a-1) \dots (a-b+1)}{1 \cdot 2 \dots b};$$

inoltre

$$a_0 = 1, \quad a_{-1} = 0.$$

Il simbolo a_b soddisfa sempre alla relazione

$$(31) \quad a_b = (a - 1)_b + (a - 1)_{b-1}$$

qualunque sia l'intero (positivo, negativo, zero incluso) a , prendendo però b intero positivo (zero incluso); è necessario poi ammettere vera questa relazione (31) anche per $b = -1, -2, \dots$, onde segue $a_b = 0$, se è b intero negativo. (Evidentemente la relazione $a_b = a_{a-b}$ non si estende a queste nuove definizioni e vale solo quando a e b sono interi positivi).

È importante ricordare che d'ora in poi la notazione a_b sarà sempre usata nel senso ora esposto, lasciando alla notazione $\binom{a}{b}$ l'antico significato di coefficiente binomiale; cioè $\binom{a}{b} = \frac{a!}{b!(a-b)!}$, dove a, b sono interi positivi, zero incluso, per cui risulti $a \geq b$, essendo per convenzione $0! = 1$, ed inoltre al simbolo $\binom{a}{b}$ si attribuisce il valore zero, quando è negativo, oppure maggiore di a .

Essendo

c_0, c_1, \dots, c_k, m , interi positivi, negativi, zero incluso,

g_0, g_1, \dots, g_k interi positivi, zero incluso,

e tenendo conto delle precedenti definizioni sul simbolo a_b , col simbolo

$$D_k(c_0, c_1, \dots, c_k; m; g_0, g_1, \dots, g_k)$$

si designi il determinante di ordine $k + 1$ di Schubert

$$\begin{vmatrix} (c_0 + m + g_0)c_0 & (c_1 + m + g_0)c_1 & \dots & (c_k + m + g_0)c_k \\ (c_0 + m + g_1)c_0 & (c_1 + m + g_1)c_1 & \dots & (c_k + m + g_1)c_k \\ \dots & \dots & \dots & \dots \\ \dots & \dots & \dots & \dots \\ (c_0 + m + g_k)c_0 & (c_1 + m + g_k)c_1 & \dots & (c_k + m + g_k)c_k \end{vmatrix}$$

Per eseguire il prodotto simbolico $D_k(c_0, c_1, \dots, c_k; m; g_0, g_1, \dots, g_k) \varphi$, dove φ indica una funzione razionale intera dei simboli $\delta_0, \delta_1, \dots, \delta_k$, basta evidentemente considerare il determinante $D_k(c_0, c_1, \dots, c_k; m; g_0, g_1, \dots, g_k)$ come una funzione $\psi(c_0, c_1, \dots, c_k)$ delle c_0, c_1, \dots, c_k e tener conto di quanto si è detto sopra.

Occorre ora definire il prodotto simbolico del determinante $D_k(c_0, c_1, \dots, c_k; m; g_0, g_1, \dots, g_k)$ di Schubert per i simboli $\Delta_0, \Delta_1, \dots, \Delta_k$ e per le funzioni razionali intere di questi simboli.

Per definizione è

$$\begin{aligned} & D_k(c_0, c_1, \dots, c_k; m; g_0, g_1, \dots, g_k) \Delta_u = \\ & = D_k(c_0, c_1, \dots, c_k; m - 1; g_0, g_1, \dots, g_{u-1}, g_u + 1, g_{u+1}, g_{u+2}, \dots, g_k) \\ & \qquad \qquad \qquad (u = 0, 1, \dots, k). \end{aligned}$$

Risulterà definito il prodotto simbolico del determinante $D_k(c_0, c_1, \dots, c_k; m; g_0, g_1, \dots, g_k)$ per una funzione razionale intera delle $\Delta_0, \Delta_1, \dots, \Delta_k$, quando dette

Φ_1, Φ_2 due funzioni razionali intere qualunque delle $\Delta_0, \Delta_1, \dots, \Delta_k$, si pensi alla relazione simbolica

$$D_k(c_0, c_1, \dots, c_k; m; g_0, g_1, \dots, g_k) (\Phi_1 + \Phi_2) = \\ = D_k(c_0, c_1, \dots, c_k; m; g_0, g_1, \dots, g_k) \Phi_1 + D_k(c_0, c_1, \dots, c_k; m; g_0, g_1, \dots, g_k) \Phi_2$$

e che il prodotto

$$D_k(c_0, c_1, \dots, c_k; m; g_0, g_1, \dots, g_k) \Phi_1 \Phi_2$$

è uguale al prodotto di $D_k(c_0, c_1, \dots, c_k; g_0, g_1, \dots, g_k) \Phi_1$ per Φ_2 ; quindi evidentemente, come in casi analoghi precedenti, si ha la proprietà commutativa ecc.

Infine rispetto al determinante di Schubert

$$D_k(c_0, c_1, \dots, c_k; m; g_0, g_1, \dots, g_k)$$

è utile osservare che è certamente nullo, quando tutte le c_0, c_1, \dots, c_k non siano interi positivi zero incluso tra loro differenti.

Premesse queste definizioni si può dimostrare:

TEOREMA XXIII. — “ *Il determinante di Schubert $D_k(c_0, c_1, \dots, c_k; m; g_0, g_1, \dots, g_k)$ soddisfa alle relazioni simboliche*

$$(XI) \quad D_k(c_0, c_1, \dots, c_k; m; g_0, g_1, \dots, g_k) (1 - \delta_0)(1 - \delta_1) \dots (1 - \delta_k) = \\ = D_k(c_0, c_1, \dots, c_k; m - 1; g_0, g_1, \dots, g_k),$$

$$(XII) \quad D_k(c_0, c_1, \dots, c_k; m; g_0, g_1, \dots, g_k) (1 - \delta_0)(1 - \delta_1) \dots (1 - \delta_k) \left[\frac{1}{1 - \delta_0} + \frac{1}{1 - \delta_1} + \dots + \frac{1}{1 - \delta_k} \right] = \\ = D_k(c_0, c_1, \dots, c_k; m; g_0, g_1, \dots, g_k) (\Delta_0 + \Delta_1 + \dots + \Delta_k) \dots$$

Essendo ora j un intero qualunque positivo (zero incluso) non maggiore di k , si designi col simbolo

$$D_{k,j}(c_0, c_1, \dots, c_k; m; g_0, g_1, \dots, g_k)$$

si designi il determinante $D_k(c_0, c_1, \dots, c_k; m; g_0, g_1, \dots, g_k)$, quando in luogo degli elementi della $(u + 1)^{sima}$ ($u = 0, 1, \dots, j$) colonna si pongano rispettivamente quelli della $(u + 1)^{sima}$ colonna del determinante $D_k(c_0, c_1, \dots, c_k; m - 1; g_0, g_1, \dots, g_k)$; ossia

$$D_{k,j}(c_0, c_1, \dots, c_k; m; g_0, g_1, \dots, g_k)$$

non è altro che il determinante

$$\begin{vmatrix} (c_0 + m - 1 + g_0)_{c_0} \dots (c_j + m - 1 + g_0)_{c_j} & (c_{j+1} + m + g_0)_{c_{j+1}} \dots (c_k + m + g_0)_{c_k} \\ (c_0 + m - 1 + g_1)_{c_0} \dots (c_j + m - 1 + g_1)_{c_j} & (c_{j+1} + m + g_1)_{c_{j+1}} \dots (c_k + m + g_1)_{c_k} \\ \dots & \dots \\ (c_0 + m - 1 + g_k)_{c_0} \dots (c_j + m - 1 + g_k)_{c_j} & (c_{j+1} + m + g_k)_{c_{j+1}} \dots (c_k + m + g_k)_{c_k} \end{vmatrix},$$

il quale diventa un determinante di Schubert solo, se è $j = k$.

Segue subito:

$$(32) \quad D_k(c_0, c_1, \dots, c_k; m; g_0, g_1, \dots, g_k)(1-\delta_0) = D_{k,0}(c_0, c_1, \dots, c_k; m-1; g_0, g_1, \dots, g_k),$$

$$(33) \quad D_{k,j}(c_0, c_1, \dots, c_k; m; g_0, g_1, \dots, g_k)(1-\delta_{j+1}) = D_{k,j+1}(c_0, c_1, \dots, c_k; m; g_0, g_1, \dots, g_k) \\ (j = 0, 1, \dots, k-1);$$

quindi si conclude la (XI) c. v. d.

Per dimostrare la (XII) conviene introdurre anche il simbolo

$$B_k(u, v; c_0, c_1, \dots, c_k; m; g_0, g_1, \dots, g_k) \\ (\text{essendo } j = 0, 1, \dots, k; v = 0, 1, \dots, k)$$

per designare il complemento algebrico dell'elemento $(c_u + m + g_v)c_u$ nel determinante $D_k(c_0, c_1, \dots, c_k; m; g_0, g_1, \dots, g_k)$.

Inoltre è utile indicare con

$$D_k^{(j)}(c_0, c_1, \dots, c_k; m; g_0, g_1, \dots, g_k) \\ (\text{essendo } j = 0, 1, \dots, k)$$

il determinante $D_k(c_0, c_1, \dots, c_k; m-1; g_0, g_1, \dots, g_k)$, quando in luogo degli elementi della $(j+1)^{\text{esima}}$ colonna si pongano rispettivamente quelli della $(j+1)^{\text{esima}}$ colonna del determinante $D_k(c_0, c_1, \dots, c_k; m; g_0, g_1, \dots, g_k)$; ossia

$$D_k^{(j)}(c_0, c_1, \dots, c_k; m; g_0, g_1, \dots, g_k)$$

non è altro che il determinante

$$\begin{vmatrix} (c_0+m-1+g_0)c_0 & \dots & (c_{j-1}+m-1+g_0)c_{j-1} & (c_j+m+g_0)c_j & (c_{j+1}+m-1+g_0)c_{j+1} & \dots & (c_k+m-1+g_0)c_k \\ (c_0+m-1+g_1)c_0 & \dots & (c_{j-1}+m-1+g_1)c_{j-1} & (c_j+m+g_1)c_j & (c_{j+1}+m-1+g_1)c_{j+1} & \dots & (c_k+m-1+g_1)c_k \\ \dots & \dots & \dots & \dots & \dots & \dots & \dots \\ \dots & \dots & \dots & \dots & \dots & \dots & \dots \\ (c_0+m-1+g_k)c_0 & \dots & (c_{j-1}+m-1+g_k)c_{j-1} & (c_j+m+g_k)c_j & (c_{j+1}+m-1+g_k)c_{j+1} & \dots & (c_k+m-1+g_k)c_k \end{vmatrix}$$

Dalle (32), (33) segue:

$$D_k(c_0, c_1, \dots, c_k; m; g_0, g_1, \dots, g_k) \frac{(1-\delta_0)(1-\delta_1)\dots(1-\delta_k)}{1-\delta_k} = \\ = D_{k,k-1}(c_0, c_1, \dots, c_k; m; g_0, g_1, \dots, g_k);$$

e, poichè

$$D_{k,k-1}(c_0, c_1, \dots, c_k; m; g_0, g_1, \dots, g_k) = D_k^{(k)}(c_0, c_1, \dots, c_k; m; g_0, g_1, \dots, g_k),$$

si trae facilmente:

$$D_k(c_0, c_1, \dots, c_k; m; g_0, g_1, \dots, g_k) \frac{(1-\delta_0)(1-\delta_1)\dots(1-\delta_k)}{1-\delta_j} = \\ = D_k^{(j)}(c_0, c_1, \dots, c_k; m; g_0, g_1, \dots, g_k) \\ (\text{essendo } j = 0, 1, \dots, k).$$

Tenendo poi conto dell'identità effettiva

$$\begin{aligned} & \sum_{u=0}^{u=k} D_k^{(u)}(c_0, c_1, \dots, c_k; m; g_0, g_1, \dots, g_k) = \\ &= \sum_{u=0}^{u=k} \sum_{v=0}^{v=k} (c_u + m + g_v) B_k(u, v; c_0, c_1, \dots, c_k; m-1; g_0, g_1, \dots, g_k) = \\ &= \sum_{v=0}^{v=k} D_k(c_0, c_1, \dots, c_k; m-1; g_0, g_1, \dots, g_{v-1}, g_v + 1, g_{v+1}, g_{v+2}, \dots, g_k) \end{aligned}$$

e della relazione simbolica

$$\begin{aligned} & \sum_{v=0}^{v=k} D_k(c_0, c_1, \dots, c_k; m-1; g_0, g_1, \dots, g_{v-1}, g_v + 1, g_{v+1}, g_{v+2}, \dots, g_k) = \\ &= D_k(c_0, c_1, \dots, c_k; m; g_0, g_1, \dots, g_k) (\Delta_0 + \Delta_1 + \dots + \Delta_k), \end{aligned}$$

si conclude subito la (XII) c. v. d.

Dalla (XII) segue subito:

$$\begin{aligned} \text{(XIII)} \quad & D_k(c_0, c_1, \dots, c_k; m; 0, 1, \dots, k) \cdot \\ & \cdot (1 - \delta_0)^u (1 - \delta_1)^u \dots (1 - \delta_k)^u \left[\frac{1}{1 - \delta_0} + \frac{1}{1 - \delta_1} + \dots + \frac{1}{1 - \delta_k} \right]^u = \\ & = D_k(c_0, c_1, \dots, c_k; m; 0, 1, \dots, k) (\Delta_0 + \Delta_1 + \dots + \Delta_k)^u, \end{aligned}$$

essendo u un numero intero positivo.

Conviene ora introdurre il simbolo di trasformazione $A_D(c_0, c_1, \dots, c_k; m)$ rispetto alle funzioni razionali intere dei simboli $\Delta_0, \Delta_1, \dots, \Delta_k$.

Operando col simbolo $A_D(c_0, c_1, \dots, c_k; m)$ sul monomio

$$\text{(34)} \quad C(g_0', g_1', \dots, g_k') \Delta_0^{g_0'} \Delta_1^{g_1'} \dots \Delta_k^{g_k'},$$

dove g_0', g_1', \dots, g_k' sono interi positivi zero incluso ed inoltre $C(g_0', g_1', \dots, g_k')$ è un coefficiente numerico positivo o negativo, si ottiene il prodotto del coefficiente $C(g_0', g_1', \dots, g_k')$ per il determinante di Schubert

$$D_k(c_0, c_1, \dots, c_k; m - g_0' - g_1' - \dots - g_k'; g_0', g_1', \dots, g_k').$$

Operare col simbolo $A_D(c_0, c_1, \dots, c_k; m)$ sopra una somma di monomii del tipo (34) significa fare la somma dei risultati che si ottengono operando col simbolo $A_D(c_0, c_1, \dots, c_k; m)$ su ciascuno dei monomii addendi. Quindi è completamente definito il risultato che si ottiene operando col simbolo $A_D(c_0, c_1, \dots, c_k; m)$ sopra una funzione razionale intera dei simboli $\Delta_0, \Delta_1, \dots, \Delta_k$; inoltre si osserverà, sebbene sia una ovvia conseguenza, che può essere zero il risultato ottenuto operando col simbolo $A_D(c_0, c_1, \dots, c_k; m)$ sopra una funzione razionale intera dei simboli $\Delta_0, \Delta_1, \dots, \Delta_k$ non identicamente nulla.

Da queste definizioni segue che, indicando ora con $\varphi(\Delta_0, \Delta_1, \dots, \Delta_k)$ una funzione razionale intera omogenea dei simboli $\Delta_0, \Delta_1, \dots, \Delta_k$, per eseguire il prodotto simbolico

$$D_k(c_0, c_1, \dots, c_k; m - g_0 - g_1 - \dots - g_k; g_0, g_1, \dots, g_k) \varphi(\Delta_0, \Delta_1, \dots, \Delta_k)$$

basta operare col simbolo di trasformazione $A_D(c_0, c_1, \dots, c_k; m)$ sopra la funzione omogenea

$$\Delta_0^{g_0} \Delta_1^{g_1} \dots \Delta_k^{g_k} \varphi(\Delta_0, \Delta_1, \dots, \Delta_k).$$

In particolare ponendo

$$g_0 = 0, g_1 = 1, \dots, g_k = k, \varphi(\Delta_0, \Delta_1, \dots, \Delta_k) = (\Delta_0 + \Delta_1 + \dots + \Delta_k)^v$$

dove è v un intero positivo, si trae la formola:

$$(XIV) \quad D_k(c_0, c_1, \dots, c_k; m; 0, 1, \dots, k) (\Delta_0 + \Delta_1 + \dots + \Delta_k)^v =$$

$$= \sum \frac{v!}{u_0! u_1! \dots u_k!} \begin{vmatrix} 1 & 1 & \dots & 1 \\ u_0 & u_1 & \dots & u_k \\ \cdot & \cdot & \cdot & \cdot \\ \cdot & \cdot & \cdot & \cdot \\ \cdot & \cdot & \cdot & \cdot \\ u_0^k & u_1^k & \dots & u_k^k \end{vmatrix} D_k(c_0, c_1, \dots, c_k; m - v; u_0, u_1, \dots, u_k),$$

dove la sommatoria è estesa a tutti i valori interi delle u_0, u_1, \dots, u_k per cui risulti

$$0 \leq u_0 < u_1 < \dots < u_{k-1} < u_k, u_0 + u_1 + \dots + u_k = v + \frac{k(k+1)}{2}.$$

8. — *Dimostrazione dell'esattezza del metodo di degenerazione lineare di prima specie per il caso di una curva razionale rispetto alla trasformazione della condizione $(n, o, r; s; i)$ in una somma di condizioni caratteristiche.*

I risultati simbolici del § precedente, permettono subito di dimostrare:

TEOREMA XXIV. — *Siano c_0, c_1, \dots, c_k numeri interi soddisfacenti alle restrizioni*

$$(35) \quad 0 \leq c_0 < c_1 < \dots < c_{k-1} < c_k, \quad c_0 + c_1 + \dots + c_k = i + \frac{k(k+1)}{2}.$$

Applicando solamente

- la formola fondamentale ricorrente (I) per $p = 0$,*
- le formole relative al prodotto di più condizioni caratteristiche,*
- la formola*

$$(36) \quad (c_0, c_1, \dots, c_k; i, o; s, i) = D_k(c_0, c_1, \dots, c_k; -k; 0, 1, \dots, k),$$

risulta:

$$(XV) \quad (c_0, c_1, \dots, c_k; n, o; s, i) = D_k(c_0, c_1, \dots, c_k; n - i - k; 0, 1, \dots, k) n.$$

Infatti indicando sempre con l_0, l_1, \dots, l_k una permutazione qualunque degli interi $0, 1, \dots, k$, il determinante di Schubert

$$\begin{aligned} & D_k(c_{l_0}, c_{l_1}, \dots, c_{l_k}; n - i - k; 0, 1, \dots, k) \\ \text{è uguale a} & + D_k(c_0, c_1, \dots, c_k; n - i - k; 0, 1, \dots, k) \\ \text{oppure} & - D_k(c_0, c_1, \dots, c_k; n - i - k; 0, 1, \dots, k) \end{aligned}$$

secondo che la permutazione l_0, l_1, \dots, l_k è pari, oppure dispari.

Inoltre siccome nel § precedente si è osservato che il determinante di Schubert

$$D_k(c_0, c_1, \dots, c_k; m; g_0, g_1, \dots, g_k)$$

è certamente nullo, quando tutte le c_0, c_1, \dots, c_k non siano interi positivi (zero incluso) tra loro differenti, ne segue che è pur nullo il prodotto simbolico

$$D_k(c_0, c_1, \dots, c_k; n - i - k; 0, 1, \dots, k) \varphi(\delta_0, \delta_1, \dots, \delta_k),$$

dove le c_0, c_1, \dots, c_k soddisfano alle (35) e $\varphi(\delta_0, \delta_1, \dots, \delta_k)$ indica una funzione omogenea delle $\delta_0, \delta_1, \dots, \delta_k$ di grado maggiore di i . Quindi tenendo conto della (36) per la (XI) e per l'equivalenza simbolica delle formole (I), (IV), (IX) si conclude il teorema XXIV c. v. d.

Rispetto all'ipotesi di aver ammessa vera la formola (36) si deve osservare che essa risulta evidente, perchè

$$D_k(0, 1, \dots, k - 1, i + k; -k; 0, 1, \dots, k) = 1$$

ed inoltre

$$D_k(c_0, c_1, \dots, c_k; -k; 0, 1, \dots, k) = 0,$$

se le c_0, c_1, \dots, c_k soddisfano le (35) senza che risulti

$$c_0 = 0, c_1 = 1, \dots, c_{k-1} = k - 1, c_k = i + k.$$

Ora si può dimostrare che la formola (XV) per $n \geq i$ coincide col risultato del teorema VIII.

Infatti dalla (1) del § 1 segue:

$$\begin{aligned} & D_k(c_0, c_1, \dots, c_k; n - i - k; 0, 1, \dots, k) = \\ & = \frac{(n - i - k + c_0)! (n - i - k + c_1)! \dots (n - i - k + c_k)!}{c_0! c_1! \dots c_k! (n - i - k)! (n - i - k + 1)! \dots (n - i)!} \begin{vmatrix} 1 & 1 & \dots & 1 \\ c_0 & c_1 & \dots & c_k \\ \cdot & \cdot & \cdot & \cdot \\ \cdot & \cdot & \cdot & \cdot \\ \cdot & \cdot & \cdot & \cdot \\ c_0^k & c_1^k & \dots & c_k^k \end{vmatrix}, \end{aligned}$$

intendendo però che le c_0, c_1, \dots, c_k soddisfacciano alle restrizioni (35).

In virtù di proprietà elementari relative al determinante di Vandermonde dalla formola precedente risulta che il determinante di Schubert

$$D_k(c_0, c_1, \dots, c_k; n - i - k; 0, 1, \dots, k)$$

è uguale al prodotto di

$$\frac{1}{1! 2! \dots (n-i)!}$$

per il determinante di Vandermonde

$$\begin{vmatrix} 1 & 1 & \dots & 1 \\ b_0 & b_1 & \dots & b_{n-i} \\ \cdot & \cdot & \cdot & \cdot \\ \cdot & \cdot & \cdot & \cdot \\ \cdot & \cdot & \cdot & \cdot \\ b_0^{n-i} & b_1^{n-i} & \dots & b_{n-i}^{n-i} \end{vmatrix},$$

dove qui con b_0, b_1, \dots, b_{n-i} si è indicata la serie dei numeri

$$i + k - c_k, i + k - c_{k-1}, \dots, i + k - c_1, i + k - c_0, i + k + 1, i + k + 2, \dots, n.$$

Ma questa serie di numeri b_0, b_1, \dots, b_{n-i} è la stessa serie di numeri b_0, b_1, \dots, b_{n-i} considerata nel teorema VIII, quando è $i \leq s + 1$; quindi, supposto $n \geq i$, risulta dimostrato che la formola (XV) coincide col risultato del teorema VIII, quando è $i \leq s + 1$ ed anche, qualora si tenga conto del teorema X, quando è $i > s + 1$.

Riassumendo si conclude:

TEOREMA XXV. — “Essendo $s \geq i$, $r \leq d$, oppure essendo $s < i$, $r = d$ rispetto alla trasformazione della condizione $(n, o, r; s; i)$ in una somma aritmetica di condizioni caratteristiche, quando si considera il caso di una curva razionale generica non virtuale di ordine non minore di i , si ottiene lo stesso risultato,

sia applicando il metodo di degenerazione lineare di prima specie (s'intende per $n \geq i$, $p = 0$), associato solamente alle formole relative al prodotto di più condizioni caratteristiche ed alla formola (evidente) (36),

sia applicando il teorema VIII, cioè la teoria analitica svolta nel capitolo I „.

È utile infine osservare che la formola (XV) risolve un problema più generale di quello trattato nel capitolo I, perchè vale anche per le curve virtuali (cfr. i § seguenti 9, 10).

9. — *Trasformazione della condizione* $(n, p, r; s; i)$ *in una somma di condizioni caratteristiche.*

Essendo $p \geq 0$, applicando la (X) e la (XV) segue:

$$\begin{aligned} & (c_0, c_1, \dots, c_k; n, p; s, i) = \\ & = D_k(c_0, c_1, \dots, c_k; n - i - k; 0, 1, \dots, k) \cdot (1 - \delta_0)^p (1 - \delta_1)^p \dots (1 - \delta_k)^p \cdot \\ & \cdot \left[\frac{1}{1 - \delta_0} + \frac{1}{1 - \delta_1} + \dots + \frac{1}{1 - \delta_k} - k \right]^p; \end{aligned}$$

onde per la (XIII):

(XVI) $(c_0, c_1, \dots, c_k; n, p; s, i) =$

$$\sum_{u=0}^{u=p} (-1)^u \binom{p}{u} k^u D_k(c_0, c_1, \dots, c_k; n - i - k - u; 0, 1, \dots, k) (\Delta_0 + \Delta_1 + \dots + \Delta_k)^{p-u}.$$

Questa formola (XVI) risolve sotto forma simbolica la questione di trasformare la condizione $(n, p, r; s; i)$ in una somma di condizioni caratteristiche; in virtù poi della formola (XIV) essa si trasforma nella seguente scritta sotto forma non simbolica

(XVII) $(c_0, c_1, \dots, c_k; n, p; s, i) =$

$$= \sum \left(-1 \right)^u \frac{p!}{u! u_0! u_1! \dots u_k!} k^u \begin{vmatrix} 1 & 1 & \dots & 1 \\ u_0 & u_1 & \dots & u_k \\ \dots & \dots & \dots & \dots \\ \dots & \dots & \dots & \dots \\ u_0^k & u_1^k & \dots & u_k^k \end{vmatrix} D_k(c_0, c_1, \dots, c_k; n - p - i - k; u_0, u_1, \dots, u_k),$$

dove la sommatoria è estesa a tutti i valori interi delle u, u_0, u_1, \dots, u_k per cui risulta

(37) $0 < u \leq p, 0 \leq u_0 < u_1 < \dots < u_{k-1} < u_k, u + u_0 + u_1 + \dots + u_k = p + \frac{k(k+1)}{2}.$

Queste formole (XVI), (XVII) valgono anche, quando le c_0, c_1, \dots, c_k sono interi non soddisfacenti alle disuguaglianze $0 < c_0 < c_1 < \dots < c_k$; basta solo ammettere che c_0, c_1, \dots, c_k siano interi (positivi, negativi, zero incluso) non necessariamente differenti tra loro e soddisfacenti alla sola restrizione

$$c_0 + c_1 + \dots + c_k = i + \frac{k(k+1)}{2}.$$

Per le convenzioni fatte queste formole (XVI), (XVII) valgono sia per curve non virtuali generiche, sia per curve virtuali; quindi valgono anche per n negativo, deve essere però sempre $p \geq 0$.

In queste stesse formole poi deve essere $s \geq i - 1$, ma per mezzo dei teoremi IX, X si possono subito da esse ricavare quelle relative al caso $i \geq s + 2$; infatti supposto $r = d$ segue subito:

TEOREMA XXVI. — “ *Supposto*

$$r \geq a_s, a_0 + a_1 + \dots + a_s = i(r - s - 1) + \frac{s(s+1)}{2},$$

il numero degli spazi $[s]$ secanti i volte una data curva generica di ordine n e di genere p appartenente ad un S_r e soddisfacenti in più alla condizione caratteristica (a_0, a_1, \dots, a_s) , dove $[a_s]$ appartiene a S_r , è uguale a

$$(XVIII) \quad \sum (-1)^u \frac{p!}{u! u_0! u_1! \dots u_k!} k^u \begin{vmatrix} 1 & 1 & \dots & 1 \\ u_0 & u_1 & \dots & u_k \\ \dots & \dots & \dots & \dots \\ \dots & \dots & \dots & \dots \\ u_0^k & u_1^k & \dots & u_k^k \end{vmatrix} \cdot \begin{vmatrix} (c_0 + n - p - i - k + u_0)_{c_0} & (c_1 + n - p - i - k + u_0)_{c_1} & \dots & (c_k + n - p - i - k + u_0)_{c_k} \\ (c_0 + n - p - i - k + u_1)_{c_0} & (c_1 + n - p - i - k + u_1)_{c_1} & \dots & (c_k + n - p - i - k + u_1)_{c_k} \\ \dots & \dots & \dots & \dots \\ \dots & \dots & \dots & \dots \\ (c_0 + n - p - i - k + u_k)_{c_0} & (c_1 + n - p - i - k + u_k)_{c_1} & \dots & (c_k + n - p - i - k + u_k)_{c_k} \end{vmatrix},$$

dove la sommatoria è estesa a tutti i valori interi delle u, u_0, u_1, \dots, u_k , per cui risulta

$$0 \leq u \leq p, 0 \leq u_0 < u_1 < \dots < u_{k-1} < u_k, u + u_0 + u_1 + \dots + u_k + p + \frac{k(k+1)}{2},$$

e dove c_0, c_1, \dots, c_k , essendo $k = r - s - 1$, rappresenta, se risulta $i \geq s + 2$, ciò che diventa la serie dei numeri

$$i - s - 1, i - s, \dots, r + i - s - 1,$$

quando da essa si escludano gli $s + 1$ numeri

$$a_0 + i - s - 1, a_1 + i - s - 1, \dots, a_s + i - s - 1,$$

oppure, se invece risulta $s \geq i - 1$ ed inoltre, posto $\lambda = s - i + 1$, se risultano pure soddisfatte le relazioni

$$a_0 = a_1 - 1 = \dots = a_{\lambda-1} - \lambda + 1 = 0,$$

ciò che diventa la serie dei numeri

$$0, 1, \dots, r + i - s - 1,$$

quando da essa si escludano gli i numeri

$$a_\lambda + i - s - 1, a_{\lambda+1} + i - s - 1, \dots, a_s + i - s - 1 \dots$$

Non vi è poi nessuna difficoltà ad applicare la (XVIII), quando sia $r < d$, tenendo conto del detto teorema IX.

In particolare quando è $i \geq s + 2$, se si pone $a_0 = 0, a_1 = 1, \dots, a_s = s$, applicando allora la formola (1) del § 1 si ottiene:

TEOREMA XXVII. — “ *Supposto $(s+1)(r-s) = i(r-s-1)$, essendo però $i > s+1$, il numero degli spazi $[s]$ secanti i volte una data curva generica di ordine n e di genere p appartenente ad un S_r è uguale a*

$$(XIX) \quad \sum (-1)^u \frac{p!}{u! u_0! u_1! \dots u_k!} k^u \begin{vmatrix} 1 & 1 & \dots & 1 \\ u_0 & u_1 & \dots & u_k \\ \dots & \dots & \dots & \dots \\ \dots & \dots & \dots & \dots \\ u_0^k & u_1^k & \dots & u_k^k \end{vmatrix}^2$$

$$\cdot \frac{(n-p-s-k-1+u_0)!(n-p-s-k-1+u_1)! \dots (n-p-s-k-1+u_k)!}{(i-s-1)!(i-s)! \dots (i+k-s-1)!(n-p-i-k+u_0)!(n-p-i-k+u_1)! \dots (n-p-i-k+u_k)!}$$

dove $k = r - s - 1$ e la sommatoria è estesa a tutti i valori interi delle u, u_0, u_1, \dots, u_k per cui risulta

$$0 \leq u \leq p, 0 \leq u_0 < u_1 < \dots < u_{k-1} < u_k, u + u_0 + u_1 + \dots + u_k = p + \frac{k(k+1)}{2} \dots$$

In questa formola XIX avendo usato il simbolo fattoriale, invece dei coefficienti binomiali nel senso del § precedente, deve essere n positivo e convenientemente grande.

Applicando una nota interpretazione geometrica in uso nella teoria delle trasformazioni birazionali sopra una curva algebrica il teorema XXVII diventa:

TEOREMA XXVIII. — “ *La formola (XIX) dà il numero dei gruppi neutri di i punti e di specie $i - s - 1$, essendo però $i > s + 1$, che ammette una serie lineare generica di ordine n e di dimensione r sopra una curva di genere p .* ”

Per mezzo delle formole sulle potenze fattoriali (cfr. il § 1) la XVIII si potrebbe ulteriormente semplificare. Tale ricerca però richiede lunghi calcoli algebrici ed inoltre si dovrebbe tener conto della teoria delle funzioni simmetriche caratteristiche (cfr. la mia citata Nota, *Alcune proprietà delle funzioni simmetriche caratteristiche*). Quindi per brevità si considererà solo il caso $p=1$. In questa ipotesi $p=1$ la (XVIII) diventa:

$$(XX) \quad \frac{n}{n-i} \begin{vmatrix} (c_0 + n - i - k - 1)_{c_0} & (c_1 + n - i - k - 1)_{c_1} & \dots & (c_k + n - i - k - 1)_{c_k} \\ (c_0 + n - i - k)_{c_0} & (c_1 + n - i - k)_{c_1} & \dots & (c_k + n - i - k)_{c_k} \\ \dots & \dots & \dots & \dots \\ (c_0 + n - i - 1)_{c_0} & (c_1 + n - i - 1)_{c_1} & \dots & (c_k + n - i - 1)_{c_k} \end{vmatrix},$$

perchè ricordando la notazione delle potenze fattoriali (cfr. § 1) si ha l'identità:

$$\begin{vmatrix} 1 & & & 1 \\ (c_0 + n - i - k)^{\bar{1}} & (c_1 + n - i - k)^{\bar{1}} & \dots & (c_k + n - i - k)^{\bar{1}} \\ \dots & \dots & \dots & \dots \\ (c_0 + n - i - k)^{\bar{k-1}} & (c_1 + n - i - k)^{\bar{k-1}} & \dots & (c_k + n - i - k)^{\bar{k-1}} \\ (c_0 + n - i - k)^{\bar{k+1}} & (c_1 + n - i - k)^{\bar{k+1}} & \dots & (c_k + n - i - k)^{\bar{k+1}} \end{vmatrix} = \begin{vmatrix} 1 & 1 & \dots & 1 \\ c_0 & c_1 & \dots & c_k \\ \dots & \dots & \dots & \dots \\ c_0^k & c_1^k & \dots & c_k^k \end{vmatrix} \cdot \left[c_0 + c_1 + \dots + c_k + (k + 1)(n - i - k) + \frac{k(k+1)}{2} \right],$$

ed inoltre vale:

$$n = c_0 + c_1 + \dots + c_k + (k + 1)(n - i - k) + \frac{k(k+1)}{2} - k(n - i),$$

essendo

$$c_0 + c_1 + \dots + c_k = i + \frac{k(k+1)}{2}.$$

Dalla formola (XV) e dalla (XX) segue poi la relazione simbolica:

$$(XXI) \quad (c_0, c_1, \dots, c_k; n, 1; s, i) = \frac{n}{n-i} (c_0, c_1, \dots, c_k; n-1, 0; s, i),$$

che si può dimostrare direttamente a priori.

La formola (XIX) poi per $p=1$ è identicamente uguale alla (29) (pag. 46) della citata Memoria, *Ricerche sugli spazi plurisecanti ecc.* del TANTURRI.

Rispetto al caso particolare $n=p+r+i-s-1$, la (XIX) per $p=2$ dà $(i-s)^2$; come ha intuito il TANTURRI (cfr. il primo periodo di pag. 22 della citata Memoria *Ricerche sugli spazi plurisecanti ecc.*). Dalla (XIX) per $p=3$ invece risulta:

$$(i-s)^3, \quad \text{se è } k \geq 2$$

$$(i-s)^3 - \binom{i-s+1}{3}, \quad \text{se è } k = 1:$$

onde si vede che la (XIX) per $n=p+r+i-s-1$ non dipende solo da p e dalla differenza $i-s$, ma anche dal carattere k . L'introduzione del carattere k è importantissima non solo in questo caso particolare, ma in qualsiasi caso: perciò è utile aggiungere alcune osservazioni in proposito.

Nei Lavori finora pubblicati non si considerava affatto tale carattere k , e quindi era naturale come non si potesse giungere alle formole generali (XVIII), (XIX) ecc.

Se non si fosse introdotto il carattere k sarebbe stato necessario dividere in due teoremi il teorema XXVI.

Il carattere k poi mostra, come risulta da tutta la presente Memoria, che alle questioni numerative per gli spazi plurisecanti di una curva algebrica non si adatta la notazione (a_0, a_1, \dots, a_s) dello SCHUBERT relativa alle condizioni caratteristiche imposte a spazi di dimensione s ; occorre invece introdurre la notazione $(c_0, c_1, \dots, c_k; s, i)$. Nelle notazioni

$$(c_0, c_1, \dots, c_k; s, i), \quad (c_0, c_1, \dots, c_k; n, p; s, i)$$

il carattere k può assumere più valori: di questi il più importante è il minimo, perchè rende più semplice la scrittura delle formole; infatti nel particolarizzare la (XVIII) per ottenere la (XIX) si è preso per k il minimo valore possibile. Nelle considerazioni precedenti si è lasciato indeterminato il valore di k per rendere più brevi ed eleganti le dimostrazioni di alcuni teoremi, evitando l'introduzione di disuguaglianze, ecc.

Dalla teoria simbolica del § 7 e dalla (XV) si può ottenere invece della (XVIII) una espressione simbolica, che si presenta di facile applicazione a casi speciali.

Infatti per $p \geq 0$ dalla (VIII) e dalla (XV) segue la relazione simbolica:

$$(c_0, c_1, \dots, c_k; n, p; s, i) =$$

$$= D_k(c_0, c_1, \dots, c_k; n-i-k; 0, 1, \dots, k) [1 - S_{2,k}^{(d)} + 2S_{3,k}^{(d)} - \dots + (-1)^k k S_{k+1,k}^{(d)}]^r,$$

onde interpretandola si conclude:

TEOREMA XXIX. — « La formola (XVIII) è identicamente uguale all' espressione simbolica

$$(XXII) \quad D_k(c_0, c_1, \dots, c_k; n-i-k; 0, 1, \dots, k) [1 - S_{2,k}^{(\delta)} + 2S_{3,k}^{(\delta)} - \dots + (-1)^k k S_{k+1,k}^{(\delta)}]^p,$$

dove nello sviluppo

$$[1 - S_{2,k}^{(\delta)} + 2S_{3,k}^{(\delta)} - \dots + (-1)^k k S_{k+1,k}^{(\delta)}]^p$$

si devono togliere i termini del tipo $C_{u_0 u_1 \dots u_k} \delta_0^{u_0} \delta_1^{u_1} \dots \delta_k^{u_k}$ (dove $C_{u_0 u_1 \dots u_k}$ è un coefficiente numerico), per cui risulta $u_0 + u_1 + \dots + u_k > i$.

In particolare per $k=1$ la (XXII) diventa:

$$D_1(c_0, c_1; n-i-1; 0, 1)(1 - \delta_0 \delta_1)^p;$$

perciò, essendo

$$D_1(c_0, c_1; n-i-1; 0, 1) \delta_0^{u_0} \delta_1^{u_1} = D_1(c_0 - u, c_1 - u; n-i-1; 0, 1) \quad (u=0, 1, \dots),$$

si conclude:

« La formola (XVIII) per $k=1$, $c_0 < c_1$ è identicamente uguale a

$$(38) \quad \sum_{u=0}^{u=\min(p, c_0)} (-1)^u \binom{p}{u} \cdot \left| \begin{matrix} (c_0 + n - i - 1 - u)_{c_0 - u} & (c_1 + n - i - 1 - u)_{c_1 - u} \\ (c_0 + n - i - u)_{c_0 - u} & (c_1 + n - i - u)_{c_1 - u} \end{matrix} \right| \quad (1) \quad .$$

Posto in particolare $c_0 = s + 1$, $c_1 = s + 2$, per il caso di curve non virtuali la (38) diventa:

$$\begin{aligned} & \sum_{u=0}^{u=\min(p, s+1)} (-1)^u \binom{p}{u} \cdot \left| \begin{matrix} (n-s-2-u)_{s+1-u} & (n-s-1-u)_{s+2-u} \\ (n-s-1-u)_{s+1-u} & (n-s-u)_{s+2-u} \end{matrix} \right| = \\ & = \sum_{u=0}^{u=\min(p, s+1)} (-1)^u \binom{p}{u} \cdot \frac{1}{s+2-u} \binom{n-s-2-u}{s+1-u} \binom{n-s-1-u}{s+1-u}, \end{aligned}$$

ossia si ottiene la formola (2) della citata Nota, *Una applicazione della geometria enumerativa ecc.* del CASTELNUOVO.

Invece nell'altro caso particolare $c_0 = s$, $c_1 = s + 2$, $i = 2s + 1$, per il caso di curve non virtuali la (38) diventa:

$$\begin{aligned} & \sum_{u=0}^{u=\min(p, s)} (-1)^u \binom{p}{u} \cdot \left| \begin{matrix} (n-s-2-u)_{s-u} & (n-s-u)_{s+2-u} \\ (n-s-1-u)_{s-u} & (n-s+1-u)_{s+2-u} \end{matrix} \right| = \\ & = \sum_{u=0}^{u=\min(p, s)} (-1)^u \binom{p}{u} \cdot \frac{2(n-s-u)}{(s+1-u)(s+2-u)} \binom{n-s-2-u}{s-u} \binom{n-s-1-u}{s-u}, \end{aligned}$$

ossia si ottiene la formola (6) del capitolo II (pag. 53) della citata Memoria, *Ricerche sugli spazi plurisecanti ecc.* del TANTURRI.

(¹) Il simbolo $\binom{p}{u}$ non è altro che $\frac{p!}{u!(p-u)!}$.

Tenendo sempre conto delle convenzioni fatte nel § 7 sul simbolo a_b , si può ora trovare una formola, sostituibile alle (XVII), (XVIII) quando p è negativo, la quale vale pure quando p è positivo, in entrambi i casi poi supponendo n sia positivo, sia negativo.

Ricordando che è nullo il prodotto simbolico

$$(c_0, c_1, \dots, c_k; n, p; s, i) \varphi(\delta_0, \delta_1, \dots, \delta_k)$$

essendo $\varphi(\delta_0, \delta_1, \dots, \delta_k)$ una funzione omogenea delle $\delta_0, \delta_1, \dots, \delta_k$ di grado maggiore di i dalla (X) segue:

$$\begin{aligned} & (c_0, c_1, \dots, c_k; n, p; s, i) = \\ & = (c_0, c_1, \dots, c_k; n, p-1; s, i)(1-\delta_0)(1-\delta_1)\dots(1-\delta_k) \left[\frac{1-\delta_0^{i+1}}{1-\delta_0} + \frac{1-\delta_1^{i+1}}{1-\delta_1} + \dots + \frac{1-\delta_k^{i+1}}{1-\delta_k} - k \right] = \\ & = (c_0, c_1, \dots, c_k; n, p-1; s, i) (1-\delta_0)(1-\delta_1)\dots(1-\delta_k) \cdot \\ & \cdot [1 + \delta_0 + \delta_1 + \dots + \delta_k + \delta_0^2 + \delta_1^2 + \dots + \delta_k^2 + \dots + \delta_0^i + \delta_1^i + \dots + \delta_k^i]. \end{aligned}$$

Per eseguire la potenza ad esponente negativo

$$[1 + \delta_0 + \delta_1 + \dots + \delta_k + \delta_0^2 + \delta_1^2 + \dots + \delta_k^2 + \dots + \delta_0^i + \delta_1^i + \dots + \delta_k^i]^p$$

(essendo p un intero negativo),

occorre applicare lo sviluppo in serie di potenze di più variabili (ossia la serie polinomiale) limitato ai termini del tipo $\delta_0^{u_0} \delta_1^{u_1} \dots \delta_k^{u_k}$ per cui risulti $u_0 + u_1 + \dots + u_k \leq i$; inoltre evidentemente non bisogna tener alcun conto della convergenza. Quindi si conclude:

TEOREMA XXX. — “ Quando p è negativo, alle formole (XVII), (XVIII) si deve sostituire la

$$(XXIII) \quad \sum \frac{p(p-1)\dots(p-u_{01}-u_{02}-\dots-u_{0i}-\dots-u_{k1}-u_{k2}-\dots-u_{ki}+1)}{u_{01}! u_{02}! \dots u_{0i}! \dots u_{k1}! u_{k2}! \dots u_{ki}!} \cdot D(c_0 - u_{01} - 2u_{02} - \dots - iu_{0i}, \dots, c_k - u_{k1} - 2u_{k2} - \dots - iu_{ki}; n - p - i - k; 0, \dots, k)$$

dove la sommatoria è estesa a tutti i valori interi positivi, zero incluso, delle

$$u_{01}, u_{02}, \dots, u_{0i}, \dots, u_{k1}, u_{k2}, \dots, u_{ki}$$

per cui risulta

$$u_{01} + 2u_{02} + \dots + iu_{0i} + \dots + u_{k1} + 2u_{k2} + \dots + iu_{ki} \leq i.$$

Inoltre la (XXIII) è identicamente uguale alle (XVII), (XVIII), quando p è positivo oppure zero; l'ordine n poi può essere tanto positivo quanto negativo „.

Questa formola (XXIII), che vale per qualsiasi curva algebrica generica non virtuale oppure virtuale, sebbene non sia scritta sotto forma elegante e semplice come le (XVII), (XVIII) ecc., pure (tenendo anche conto delle considerazioni del § seguente) si deve considerare come la soluzione più generale del problema di trasformare la condizione $(n, p, r; s; i)$ in una somma algebrica di condizioni caratteristiche.

10. — *Il metodo funzionale di Cayley e le formole ricorrenti fondamentali.*

Il metodo funzionale di Cayley per risolvere i problemi di geometria numerativa è stato perfezionato dal SEVERI, avendo dato nella citata Memoria, *Sopra alcune singolarità ecc.* la soluzione algebrica di una estesa classe di equazioni funzionali. Per trasformare la condizione $(n, p, r; s; i)$ in una somma di condizioni caratteristiche si potrebbe applicare il metodo funzionale di Cayley, tenendo conto della formola del SEVERI e delle formole che servono ad eseguire il prodotto di più condizioni caratteristiche. Siccome la ripetuta applicazione delle formole che servono ad eseguire il prodotto di più condizioni caratteristiche, conduce a risultati molto complicati anche per piccoli valori di i , è impossibile dal punto di vista pratico seguire questo procedimento. Quindi anche per il metodo funzionale si presenta assolutamente necessaria una teoria simbolica, la quale si può estendere a problemi analoghi a quello della presente Memoria.

Per render più breve questa teoria occorre dimostrare una notevole identità:

TEOREMA XXXI. — “Essendo m, m', i interi positivi tali che risulti $m \geq i - 1$, $m' \geq i - 1$ e indicando con u_0, u_1, \dots, u_i interi positivi, zero incluso, soddisfacenti alle relazioni

$$u_1 + 2u_2 + \dots + iu_i = i \quad u_0 + u_1 + \dots + u_i = m + m' - i + 3,$$

vale l'identità:

$$(XXIV) \quad \frac{(m + m' - i + 3)!}{u_0! u_1! \dots u_i!} = (m + 2) \sum_{t=0}^{i-1} \sum_{(u,t)}^{m+2} \frac{(m-t+1)!}{v_0! v_1! \dots v_i!} \frac{(m'-i+t+1)!}{(u_0-v_0)! (u_1-v_1)! \dots (u_i-v_i)!},$$

dove $\sum_{(u,t)}^{m+2}$ significa che la sommatoria è estesa a tutti i valori interi positivi, zero incluso, delle v_0, v_1, \dots, v_i soddisfacenti alle restrizioni

$$v_0 \leq u_0, \quad v_1 \leq u_1, \quad \dots, \quad v_i \leq u_i, \quad v_1 + 2v_2 + \dots + iv_i = t, \\ v_0 + v_1 + \dots + v_i = m - t + 2 \quad .$$

Per dimostrare questa identità si potrebbe applicare un procedimento numerativo geometrico; ma non è logico far dipendere da concetti geometrici la dimostrazione di una identità algebrica; quindi, volendo fare una dimostrazione algebrica diretta, conviene per brevità ed eleganza usare un artificioso metodo simbolico.

Sia n_1, n_2, \dots, n_r una serie di r numeri interi positivi, zero escluso, tra loro differenti e disposti in ordine crescente. Essendo u_1, u_2, \dots, u_i interi positivi, zero incluso, soddisfacenti alla sola restrizione

$$u_1 + 2u_2 + \dots + iu_i = i,$$

si rappresenti con $N(n_1, n_2, \dots, n_r; u_1, u_2, \dots, u_i)$ il numero, eventualmente anche

nullo, degli *ipergruppi* ⁽¹⁾ costituiti da i numeri appartenenti alla serie n_1, n_2, \dots, n_r e soddisfacenti alla condizione che di questi i numeri vi sono

- u_1 numeri non consecutivi,
- u_2 coppie di numeri consecutivi,
- ...
- u_i gruppi di i numeri consecutivi.

Per brevità è utile porre

$$L_r(n_1, n_2, \dots, n_r; i) = \sum_u N(n_1, n_2, \dots, n_r; u_1, u_2, \dots, u_i) x_1^{u_1} x_2^{u_2} \dots x_i^{u_i},$$

dove la sommatoria è estesa a tutti i valori interi, zero incluso, delle u_1, u_2, \dots, u_i per cui risulta

$$u_1 + 2u_2 + \dots + iu_i = i,$$

e dove x_1, x_2, \dots, x_i sono i variabili indipendenti.

Per convenzione è poi $L_r(n_1, n_2, \dots, n_r; 0) = 1$.

Inoltre si scriverà semplicemente $L(m; i)$ in luogo di $L_m(1, 2, \dots, m; i)$, onde $L(m; 0) = 1$, anche per $m = 0$.

Supposto $m \geq i$, da queste definizioni risulta l'identità:

$$L(m; i) = \sum_{u=0}^{u=i} L(u; u) L_{m-u-1}(u+2, u+3, \dots, m; i-u),$$

onde, essendo

$$\begin{aligned} L(0; 0) &= 1, \quad L(u; u) = x_u \quad (u = 1, 2, \dots, i), \\ L_{m-u}(u+1, u+2, \dots, m; i-u) &= L(m-u; i-u) \quad (u = 1, 2, \dots, i-1), \end{aligned}$$

si ottiene per $m \geq i$ la formula

$$(39) \quad L(m; i) = L(m-1; i) + x_1 L(m-2; i-1) + \dots + x_{i-1} L(m-i; 1) + x_i.$$

Applicando ripetutamente la (39), per $m \geq i$ si conclude:

$$(40) \quad L(m; i) = \sum_u \frac{(m-i+1)!}{u_1! u_2! \dots u_i! (m-i+1-u_1-u_2-\dots-u_i)!} x_1^{u_1} x_2^{u_2} \dots x_i^{u_i},$$

dove la sommatoria è estesa a tutti i valori interi positivi e nulli delle u_1, u_2, \dots, u_i , per cui

$$u_1 + 2u_2 + \dots + iu_i = i, \quad u_1 + \dots + u_i \leq m - i + 1.$$

Si ponga ora

$$L(m, m'; i) = L_{m+m'}(1, 2, \dots, m, m+2, m+3, \dots, m+m'+1; i).$$

Dalla definizione si trae l'identità:

$$(41) \quad L(m, m'; i) = \sum_{u=0}^{u=i} L(m; u) L(m; i-u),$$

⁽¹⁾ Qui *ipergruppo* significa *gruppo di gruppi*.

la quale, associata alla (39), dà per $m \geq i$ la formola ricorrente:

$$(42) \quad L(m, m'; i) = L(m-1, m'; i) + x_1 L(m-2, m'; i-1) + \dots + x_{i-1} L(m-i, m'; 1) + x_i.$$

Tenendo conto di questa formola (42) e della proprietà che nella funzione $L(m, m'; i)$ si possono scambiare tra loro m, m' , ossia che $L(m, m'; i) = L(m', m; i)$, si può subito scrivere:

$$L(m, m'; i) = L(m', m-1; i) + x_1 L(m', m-2; i-1) + \dots + x_{i-1} L(m', m-i; 1) + x_i.$$

Ammesse vere le formole

$$L(i'-1, m; i') = L(i', m-1; i') = \dots = L(m-1, i'; i') = L(m, i'; i'),$$

dove è $1 \leq i' < i$, dalla relazione precedente segue:

$$L(m, m'; i) = L(m'+1, m-1; i) = L(m-1, m'+1; i),$$

purchè risultino $m \geq i, m' \geq i-1$; ossia vale la formola:

$$(43) \quad L(m, m'; i) = L(m+1, m'-1; i),$$

essendo $m \geq i, m' \geq i-1$.

Applicando ripetutamente questa formola (43) si conclude:

$$(44) \quad L(i-1, m; i) = L(i, m-1; i) = \dots = L(m-1, i; i) = L(m, i-1; i),$$

dove è $m \geq i$.

È facile osservare che questa formola (44) è completamente dimostrata, essendo lecito averla ammessa vera, quando si pensi $1, 2, \dots, i-1$, perchè la (44) è evidente per $i=1$. Quindi in virtù di queste uguaglianze si potrà indicare brevemente con $L'(m+i-1; i)$ la funzione, che è identicamente uguale alle funzioni $L(i-1, m; i), L(i, m-1; 1)$, ecc. considerate nella (44).

Supposto $m \geq i-1, m' \geq i-1$, dalla definizione si trae subito l'identità:

$$L(m+m'+1; i) = L_{m+m'}(1, 2, \dots, m, m+2, m+3, \dots, m+m'+1; i) + \\ + \sum_{u=1}^{u=i} \sum_{v=0}^{v=u-1} L_u(m-u+v+2, m-u+v+3, \dots, m+v+1; u).$$

$$L_{m+m'-u-1}(1, 2, \dots, m-u+v, m+v+3, m+v+4, \dots, m+m'+1; i-u)$$

onde, essendo

$$L_u(m-u+v+2, m-u+v+3, \dots, m+v+1; u) = x_u \\ (u = 1, 2, \dots, i; v = 0, 1, \dots, u-1),$$

$$L_{m+m'}(1, 2, \dots, m, m+2, m+3, \dots, m+m'+1; i) = L'(m+m'; i),$$

$$L_{m+m'-u-1}(1, 2, \dots, m-u+v, m+v+3, m+v+4, \dots, m+m'+1; i-u) = L'(m+m'-u-1; i-u) \\ (u = 1, 2, \dots, i; v = 0, 1, \dots, u),$$

segue per $m \geq i-1, m' \geq i-1$ la formola:

$$L(m+m'+1; i) = L'(m+m'; i) + x_1 L'(m+m'-2; i-1) + \dots + (i-1)x_{i-1} L'(m+m'-i; 1) + ix_i$$

Tenendo conto della (42) questa formola diventa:

$$(45) \quad L(m+m'+2; i) = L'(m+m'; i) + 2x_1 L'(m+m'-1; i-1) + \dots \\ \dots + ix_{i-1} L'(m+m'-i+1; 1) + (i+1)x_i,$$

dove è $m \geq i-1$, $m' \geq i-1$.

Associando a questa formola la (42), si trae:

$$L(m+m'+2; i) = \sum_{v=0}^{v=i} L(m; v) L(m'; i-v) + \sum_{u=1}^{u=i} \sum_{v=0}^{v=i-u} (u+1)x_u L(m-u; v) L(m'; i-u-v) = \\ = \sum_{t=0}^{t=i} [L(m; t) + \sum_{u=1}^{u=t} (u+1)x_u L(m-u; t-u)] \cdot L(m'; i-t),$$

dove è $m \geq i-1$, $m' \geq i-1$, onde, essendo in virtù della (40)

$$L(m; t) + \sum_{u=1}^{u=t} (u+1)x_u L(m-u; t-u) = \frac{m+2}{m-t+2} L(m+1; t);$$

si conclude che per $m \geq i-1$, $m' \geq i-1$ vale la formola

$$(46) \quad L(m+m'+2; i) = (m+2) \sum_{t=0}^{t=i} \frac{1}{m-t+2} L(m+1; t) L(m'; i-t).$$

Eseguendo l'operazione

$$\frac{1}{u_1! u_2! \dots u_i!} \frac{\partial^{u_1+u_2+\dots+u_i}}{\partial x_1^{u_1} \partial x_2^{u_2} \dots \partial x_i^{u_i}}$$

sopra entrambi i membri della (46) ed applicando la (40), si ottiene la (XXIV) c. v. d.

Essendo il metodo funzionale di Cayley indipendente dal metodo di degenerazione lineare, conviene indicare con $\{n, p, r; s; i\}$ la condizione $(n, p, r; s; i)$, quando si applica il metodo funzionale di Cayley invece del metodo di degenerazione lineare.

Il metodo funzionale di Cayley, come è noto, consiste nel sostituire ad una curva generica di ordine $m+m'$ e di genere $p+p'-1$ appartenente ad S_r (essendo però m, m', p, p' interi convenienti) l'insieme di due curve generiche appartenenti ad S_r situate in posizione generica (e quindi aventi nessun punto in comune) l'una di ordine m e genere p , l'altra di ordine m' e genere p' . Perciò segue che la condizione $\{n, p, r; s; i\}$ soddisfa all'equazione funzionale

$$(XXV) \quad \{n+n', p+p'-1, r; s; i\} = \{n, p, r; s; i\} + \{n, p, r; s; i-1\} \{n', p', r; s; 1\} + \\ + \dots + \{n, p, r; s; 1\} \{n', p', r; s; i-1\} + \{n', p', r; s; i\}.$$

Siccome questa equazione funzionale non dipende da r e da s , si potrà (in modo analogo a quanto si è fatto nel § 5 rispetto al simbolo $(n, p, r; s; i)$) scrivere semplicemente $\{n, p; i\}$ in luogo di $\{n, p, r; s; i\}$. Quindi l'equazione funzionale (XXV) diventa:

$$(XXV') \quad \{n+n', p+p'-1; i\} = \{n, p; i\} + \{n, p; i-1\} \{n', p'; 1\} + \\ + \dots + \{n, p; 1\} \{n', p'; i-1\} + \{n', p'; i\};$$

la quale equazione funzionale si ammetterà vera qualunque siano gli interi positivi, negativi, zero incluso, n, n', p, p' , introducendo (come si è fatto nel § 5 per le formole fondamentali (I), (II)) il concetto di curve virtuali di ordine e genere qualunque.

TEOREMA XXXII. — “ La condizione $(n, p; i)$ definita dalle formole ricorrenti (I), (II) e dalla relazione $(i, 0; i) = \pi_i(s)$ soddisfa all'equazione funzionale

$$(XXVI) \quad (n + n', p + p' - 1; i) = (n, p; i) + (n, p; i - 1)(n', p'; 1) + \\ + \dots + (n, p; 1)(n', p'; i - 1) + (n', p'; i),$$

dove n, n', p', p' sono interi positivi negativi zero incluso „.

È utile anzitutto porre per convenzione $(n, p; 0) = 1$; e si comincerà a dimostrare che il secondo membro della (XXVI) non varia, quando $p = p' = 0$, finchè risulta costante la somma $n + n'$; siccome questa proprietà è evidente per $i = 1$, è lecito nella dimostrazione fare l'ipotesi che risulti vera quando si pensi $1, 2, \dots, i - 1$ invece di i .

Dalla (I) segue l'identità:

$$\sum_{u=0}^{u=i} (n+1, 0; u)(n', 0; i-u) = \sum_{u=0}^{u=i} \sum_{v=0}^{v=u} \pi_v(s) (n-v, 0; u-v)(n', 0; i-n) = \\ = \sum_{v=0}^{v=i} \sum_{u=v}^{u=i} \pi_v(s) (n-v, 0; u-v)(n', 0; i-n) \quad (1),$$

onde per la relazione

$$\sum_{u=v}^{u=i} (n-v, 0; u-v)(n', 0; i-u) = \sum_{u=v}^{u=i} (n, 0; i-n)(n'-v, 0; u-v)$$

(la quale per $v = 0$ è una identità e per $v > 0$ è una conseguenza dell'ipotesi fatta sopra) si trae:

$$\sum_{u=0}^{u=i} (n+1, 0; u)(n', 0; i-u) = \sum_{n=0}^{u=i} \sum_{v=0}^{v=u} \pi_v(s) (n, 0; i-u)(n'-v, 0; u-v),$$

ossia per la (I):

$$(47) \quad \sum_{u=0}^{u=i} (n+1, 0; u)(n', 0; i-u) = \sum_{u=0}^{u=i} (n, 0; u)(n'+1, 0; i-u).$$

Applicando ripetutamente la (46) risulta dimostrato che il secondo membro della (XXVI) non varia, quando $p = p' = 0$, finchè risulta costante la somma $n + n'$.

Per mezzo di questa proprietà si può ora dimostrare che vale la (XXVI) per $p = 1, p' = 0$.

Se è $n \geq i + 1, n' \geq i - 1$, risulta subito dimostrata la (XXVI) per $p = 1, p' = 0$, perchè, supposto $m \geq i - 1, m' \geq i - 1$, si hanno le relazioni:

$$(m + m' + 2, 0; i) = \sum_{t=0}^{t=i} \frac{m+2}{m-t+2} (m+1, 0; t)(m', 0; i-t),$$

quando si applicano la (III)₀ e la (XXIV),

$$(m+2, 1; t) = \frac{m+2}{m-t+2} (m+1, 0; t) \quad (t = 0, 1, \dots, i),$$

quando si applicano la (III)₀ e la (III)₁, oppure la (XXI).

(1) Si ricordi che per convenzione $\pi_0(s) = 1$.

Convieni ora dimostrare la formola

$$(48) \quad \sum_{u=0}^{u=i} (n+1, 1; u)(n', 0; i-u) = \sum_{u=0}^{u=i} (n, 1; u)(n'+1, 0; i-u).$$

Dalla (II) segue l'identità:

$$\sum_{u=0}^{u=i} (n+1, 1; u)(n', 0; i-u) = \sum_{u=0}^{u=i} \sum_{v=0}^{v=u} (v+1) \pi_v(s)(n-r-1, 0; u-v)(n', 0; i-u)$$

onde, siccome per la (47) è

$$\sum_{u=r}^{u=i} (n-r-1, 0; u-r)(n', 0; i-u) = \sum_{u=v}^{u=i} (n-v-2, 0; u-v)(n'+1, 0; i-u) \\ (v=0, 1, \dots, i),$$

si trae:

$$\sum_{u=0}^{u=i} (n+1, 1; u)(n', 0; i-u) = \sum_{u=0}^{u=i} \sum_{v=0}^{v=u} (v+1) \pi_v(s)(n-v-2, 0; u-v)(n'+1, 0; i-u),$$

ossia la (48) qualora si tenga conto della (II).

Applicando ripetutamente la (48) si conclude che la (XXVI) per $p=1$, $p'=0$ è dimostrata non solo se è $n > i+1$, $n' > i-1$, ma anche se n, n' sono interi (positivi, negativi, zero incluso) qualunque soddisfacenti alla sola disuguaglianza $n+n' \geq 2i$.

Volendo ora dimostrare la (XXVI) per $p=1$, $p'=0$ quando n, n' sono interi affatto arbitrarii (positivi, negativi, zero incluso), è lecito ammettere che essa per $p=1$, $p'=0$ è vera, quando si pensi $1, 2, \dots, i-1$ invece di i (perchè la (XXVI) è evidente per $p=1$, $p'=0$, $i=1$). Perciò, tenendo conto di questa ipotesi e delle relazioni (conseguenze immediate della (I))

$$(n+n'-1, 0; i) = (n+n', 0; i) - \sum_{v=1}^{v=i} \pi_v(s)(n+n'-v-1, 0; i-v),$$

$$(n-1, 1; n) = (n, 1; n) - \sum_{v=1}^{v=n} \pi_v(s)(n-v-1, 1; n-v) \\ (u=1, 2, \dots, i),$$

si conclude l'identità:

$$(49) \quad (n+n'-1, 0; i) = (n+n', 0; i) + \sum_{u=0}^{u=i} (n-1, 1; u)(n', 0; i-u) - \sum_{u=0}^{u=i} (n, 1; u)(n', 0; i-u).$$

Applicando ripetutamente questa identità (49) e ricordando che si è già dimostrata la (XXVI) per $p=1$, $p'=0$, quando gli interi n, n' soddisfacevano alla disuguaglianza $n+n' \geq 2i$, si conclude che la (XXVI) per $p=1$, $p'=0$, vale in qualunque caso.

Senza far uso di alcun concetto geometrico si trova subito che la (XXVI) per $i=1$ è evidente qualunque siano p, p' ; quindi nella dimostrazione della (XXVI) per $i > 1$ è lecito ammettere che essa è vera quando si pensi $1, 2, \dots, i-1$ invece di i . Tenendo conto di questa ipotesi, per mezzo della (II) si conclude l'identità:

$$(50) \quad (n+n', p+p'-1; i) - (n+n'-2, p+p'-2; i) = \\ = \sum_{u=0}^{u=i} (n, p; u)(n', p'; i-u) - \sum_{u=0}^{u=i} (n-2, p-1; u)(n', p'; i-u).$$

Siccome si è dimostrata sopra la (XXVI) per $p = 1$, $p' = 1$, in virtù della ripetuta applicazione della (50) si conclude che la (XXVI) è dimostrata in qualunque caso.

È utile qui e nel seguito porre per convenzione $\{n, p; 0\} = 1$.

TEOREMA XXXIII. — “Essendo n_0, n_1, \dots, n_q $q+1$ interi qualunque (positivi, negativi, zero incluso), si ponga per brevità

$$(51) \quad \{n_0, n_1, \dots, n_q; 0; i\} = \sum \{n_0, 0; u_0\} \{n_1, 0; u_1\} \dots \{n_q, 0; u_q\},$$

dove la sommatoria è estesa a tutti i valori interi positivi (zero incluso) delle u_0, u_1, \dots, u_q , la cui somma è uguale a i .

Ammissa vera l'equazione funzionale (XXV') per $p > 0$, $p' = 0$, risulta come conseguenza che

$$\{n_0, n_1, \dots, n_q; 0; i\}$$

non muta al variare delle n_0, n_1, \dots, n_q , finchè risulta costante la somma

$$n_0 + n_1 + \dots + n_q = n.$$

Questo teorema XXXIII risulterà completamente dimostrato, se si dimostra l'identità

$$(52) \quad \{n_0, n_1, \dots, n_q; 0; i\} = \{n'_0, n'_1, \dots, n'_q; 0; i\},$$

dove $n_0, n_1, \dots, n_q, n'_0, n'_1, \dots, n'_q$ sono interi qualunque (positivi, negativi, zero incluso) soddisfacenti alla sola restrizione

$$n_0 + n_1 + \dots + n_q = n'_0 + n'_1 + \dots + n'_q.$$

Convieni anzitutto dimostrare la (52) nel caso particolare $q=1$, ossia l'identità

$$(53) \quad \{n_0, n_1; 0; i\} = \{n'_0, n'_1; 0; i\}.$$

Tenendo solo conto dell'equazione funzionale (XXV') per $p = 1$, $p' = 0$, si dimostra subito l'identità (53), quando è $i = 1$; quindi nella dimostrazione della (53) per $i > 1$ è lecito ammettere vera la (53), quando si pensi $1, 2, \dots, i-1$ invece di i .

Essendo n_0, n_1, n'_0, n'_1, m interi (positivi, negativi, zero incluso) qualunque, tali che risulti $n_0 + n_1 = n'_0 + n'_1$, dall'equazione funzionale (XXV') per $p = 1$, $p' = 0$ segue l'identità

$$\sum_{u=0}^{u=i} \{n_1 + m, 1; i-u\} \{n_0, 0; u\} = \sum_{u=0}^{u=i} \{n'_1 + m, 1; i-u\} \{n'_0, 0; u\}$$

e quindi:

$$\sum_{u=0}^{u=i} \{n_0, n_1; 0; u\} \{m, 1; i-u\} = \sum_{u=0}^{u=i} \{n'_0, n'_1; 0; u\} \{m, 1; i-u\}.$$

In virtù dell'ipotesi fatta sopra che la (53) risulti vera, quando si pensi $1, 2, \dots, i-1$ invece di i si deduce:

$$\{n_0, n_1; 0; u\} = \{n'_0, n'_1; 0; u\}$$

$$(u = 1, 2, \dots, i-1);$$

onde si trae subito la (53) c. v. d.

Per dimostrare la (52), quando è $q > 1$, è ora lecito ammettere vera la (52), quando si pensi $q - 1$ invece di q .

In virtù di questa ipotesi valgono le identità:

$$\{n_0, n_1, \dots, n_{q-1}; 0; u\} = \{n'_0, n'_1, \dots, n'_{q-2}, n''_{q-2}; 0; u\} \quad (u = 1, 2, \dots, i),$$

avendo posto

$$n''_{q-1} = n_0 + n_1 + \dots + n_{q-1} - n'_0 - n'_1 - \dots - n'_{q-2};$$

quindi si trae facilmente:

$$(54) \quad \{n_0, n_1, \dots, n_{q-1}, n_q; 0; i\} = \{n'_0, n'_1, \dots, n'_{q-2}, n''_{q-1}, n_q; 0; i\}.$$

Siccome per l'ipotesi fatta sopra valgono pure le identità:

$$\{n''_{q-1}, n_q; 0; u\} = \{n'_{q-1}, n'_q; 0; u\} \quad (u = 1, 2, \dots, i)$$

si deduce:

$$\{n'_0, n'_1, \dots, n'_{q-2}, n''_{q-1}, n_q; 0; i\} = \{n'_0, n'_1, \dots, n'_{q-2}, n'_{q-1}, n'_q; 0; i\},$$

onde per la (54) si conclude subito la (53) c. v. d.

TEOREMA XXXIV. — “ *Ammissa vera l'equazione funzionale (XXV') per $p' = 0$, risulta come conseguenza che essa è vera qualunque sia p' (intero positivo, o negativo)* ”.

Per dimostrare questo teorema XXXIV è lecito fare l'ipotesi che l'equazione funzionale (XXV') risulti vera per i qualunque

quando si pensi $p' - 1$ in luogo di p' , se p' è positivo
ed invece quando si pensi $p' + 1$ in luogo di p' , se p' è negativo.

Si chiami n'' un intero qualunque (positivo, negativo, zero incluso).

Se è $p' > 0$, per l'ipotesi fatta vale la relazione:

$$\{n + n', p + p' - 1; i\} = \sum_{u=0}^{u=i} \{n - n'', p + 1; i - u\} \{n' + n'', p' - 1; u\},$$

e siccome è

$$\{n' + n'', p' - 1; u\} = \sum_{v=0}^{v=u} \{n', p'; v\} \{n'', 0; u - v\},$$

sostituendo segue:

$$\{n + n', p + p' - 1; i\} = \sum_{v=0}^{v=i} \left(\sum_{u=0}^{u=i} \{n - n'', p + 1; i - u\} \{n'', 0; u - v\} \right) \{n', p'; v\},$$

ossia:

$$\{n + n', p + p' - 1; i\} = \sum_{v=0}^{v=i} \{n, p; i - v\} \{n', p'; v\} \quad \text{c. v. d.}$$

Se è $p' < 0$, per l'ipotesi fatta vale la relazione:

$$\{n + n', p + p' - 1; i\} = \sum_{u=0}^{u=i} \{n + n'', p - 1; u\} \{n' - n'', p' + 1; i - u\}$$

e siccome è

$$\{n + n'', p - 1; u\} = \sum_{v=0}^{v=u} \{n, p; v\} \{n'', 0; u - v\},$$

sostituendo segue:

$$\{n + n', p + p' - 1; i\} = \sum_{v=0}^{v=i} \sum_{u=v}^{u=i} \{n' - n'', p' + 1; i - u\} \{n'', 0; u - v\} \{n, p; v\},$$

ossia:

$$\{n + n', p + p' - 1; i\} = \sum_{v=0}^{v=i} \{n, p; v\} \{n', p'; i - v\} \quad \text{c. v. d.}$$

TEOREMA XXXV. — “La condizione $\{n, p; i\}$ definita dall'equazione funzionale (XXV') e dalle relazioni

$$\{i, 0; i\} = \pi_i(s), \quad \{i + 1, 0; i\} = \sum_{u=0}^{u=i} \pi_u(s) \pi_{i-u}(s),$$

soddisfa alle formole ricorrenti fondamentali

$$(XXVII) \quad \{n, p; i\} = \{n-1, p; i\} + \{n-2, p; i-1\} \pi_1(s) + \dots + \{n-i, p; 1\} \{\pi_{i-1}(s) + \pi_i(s),$$

$$(XXVIII) \quad \{n, p; i\} = \{n-2, p-1; i\} + 2\{n-3, p-1; i-1\} \pi_1(s) + \dots + \\ + \{i\} \{n-i-1, p-1; 1\} \{\pi_{i-1}(s) + (i+1)\pi_i(s)\}.$$

Si chiami per brevità $(XXVII)_0$ la formola ricorrente (XXVII), quando si faccia $p=0$.
Convien anzitutto osservare che, essendo

$$\{1, 0; 1\} = \pi_1(s), \quad \{2, 0; 1\} = 2\pi_1(s),$$

dall'equazione funzionale (XXV') per $i=1$, si ottiene subito la $(XXVII)_0$ per $i=1$; inoltre dalle relazioni

$$\{i, 0; i\} = \pi_i(s), \quad \{i+1, 0; i\} = \sum_{u=0}^{u=i} \pi_u(s) \pi_{i-u}(s)$$

segue subito la $(XXVII)_0$ per $n=i+1$.

Quindi per dimostrare la $(XXVII)_0$ per $i > 1$, $n > i+1$ è lecito ammettere che la $(XXVII)_0$ risulti vera

sia quando si pensi $1, 2, \dots, i-1$ invece di i ,

sia quando si pensi $n-1$ invece di n .

Per l'ipotesi fatta seguono le relazioni:

$$\{n, 0; u\} = \sum_{v=0}^{v=u} \{n-1-v, 0; u-v\} \pi_v(s) \\ (u = 1, 2, \dots, i-1).$$

$$\{n-1, 0; u\} = \sum_{v=0}^{v=u} \{n-2-v, 0; u-v\} \pi_v(s) \\ (u = 1, 2, \dots, i),$$

onde sostituendo nell'identità (conseguenza immediata dell'equazione funzionale (XXV'))

$$\sum_{u=0}^{u=i} \{n, 0; u\} \{i, 0; i-u\} = \sum_{u=0}^{u=i} \{n-1, 0; u\} \{i+1, 0; i-u\},$$

si ricava:

$$\begin{aligned} \{n, 0; i\} + \sum_{u=0}^{u=i-1} \sum_{v=0}^{v=u} \{n-v-1, 0; u-v\} \{i, 0; i-u\} \pi_r(s) &= \\ = \sum_{u=0}^{u=i} \sum_{v=0}^{v=u} \{n-v-2, 0; u-v\} \{i+1, 0; i-u\} \pi_r(s); \end{aligned}$$

siccome poi dall'equazione funzionale (XXV') si deduce:

$$\sum_{u=v}^{u=i} \{n-v-2, 0; u-v\} \{i+1, 0; i-u\} = \sum_{u=v}^{u=i} \{n-v-1, 0; u-v\} \{i, 0; i-u\},$$

si conclude:

$$\begin{aligned} \{n, 0; i\} + \sum_{u=0}^{u=i-1} \sum_{v=0}^{v=u} \{n-v-1, 0; u-v\} \{i, 0; i-u\} \pi_r(s) &= \\ = \sum_{u=0}^{u=i} \sum_{v=0}^{v=u} \{n-v-1, 0; u-v\} \{i, 0; i-u\} \pi_r(s), \end{aligned}$$

ossia la (XXVII)₀ c. v. d.

Per dimostrare poi la (XXVII)₀ per $i > 1, n \leq i$ è lecito ammettere che la (XXVII)₀ risulti vera

sia quando si pensi $1, 2, \dots, i-1$ invece di i ,

sia quando si pensi $n+1$ invece di n .

Per l'ipotesi fatta seguono le relazioni:

$$\begin{aligned} \{n, 0; u\} &= \sum_{v=0}^{v=u} \{n-1-v, 0; u-v\} \pi_r(s) \\ &\quad (u = 1, 2, \dots, i-1), \\ \{n+1, 0; u\} &= \sum_{v=0}^{v=u} \{n-v, 0; u-v\} \pi_r(s) \\ &\quad (u = 1, 2, \dots, i), \end{aligned}$$

onde, sostituendo nell'identità (conseguenza immediata dell'equazione funzionale (XXV'))

$$\sum_{u=0}^{u=i} \{n, 0; u\} \{i+1, 0; i-u\} = \sum_{u=0}^{u=i} \{n+1, 0; u\} \{i, 0; i-u\},$$

si trae:

$$\begin{aligned} \{n, 0; i\} + \sum_{u=0}^{u=i-1} \sum_{v=0}^{v=u} \{n-v-1, 0; u-v\} \{i+1, 0; i-u\} \pi_r(s) &= \\ = \sum_{u=0}^{u=i} \sum_{v=0}^{v=u} \{n-v, 0; u-v\} \{i, 0; i-u\} \pi_r(s); \end{aligned}$$

siccome poi dall'equazione funzionale (XXV') si deduce:

$$\sum_{u=v}^{u=i} \{n-v, 0; u-v\} \{i, 0; i-u\} = \sum_{u=v}^{u=i} \{n-v-1, 0; u-v\} \{i+1, 0; i-u\},$$

si ottiene la (XXVII)₀ c. v. d.

Si chiami per brevità $(XXVIII)_1$ la formola ricorrente $(XXVIII)$, quando si faccia $p = 1$.

Conviene osservare subito che dall'equazione funzionale (XXV') per $i = 1$ si trae la $(XXVIII)_1$ per $i = 1$, quindi nella dimostrazione della $(XXVIII)_1$ per $i > 1$ è lecito ammettere che la $(XXVIII)_1$ risulti vera, quando si pensi $1, 2, \dots, i-1$ invece di i .

Avendo già dimostrata la $(XXVII)_0$, si conclude $\{n, 0; i\} = (n, 0; i)$; perciò le formole, che sono immediata conseguenza della (I), quando sia $p = 0$, come p. es. la $(III)_0$, si mutano in formole relative al simbolo $\{n, 0; i\}$; quindi, tenendo conto anche della $(XXIV)$, si trae:

$$(55) \quad \{n + n', 0; i\} = \sum_{t=0}^{i-1} \frac{n}{n-t} \{n-1, 0; t\} \{n', 0; i-t\},$$

dove è $n \geq i+1$, $n' \geq i-1$.

Per l'ipotesi fatta che la $(XXVIII)_1$ risulti vera quando si pensi $1, 2, \dots, i-1$ invece di i si deduce:

$$\{n, i; t\} = (n, i; t) \quad (t = 1, 2, \dots, i-1),$$

onde al simbolo $\{n, 1; t\}$ ($t = 1, 2, \dots, i-1$), considerato come simbolo $(n, 1; t)$, si possono applicare le formole, che sono immediata conseguenza della (II) per $p = 1$, come p. es. la $(III)_1$. Quindi tenendo conto anche della $(III)_0$ si trae facilmente:

$$\{n, 1; t\} = \frac{n}{n-t} \{n-1, 0; t\} \quad (t = 1, 2, \dots, i-1)$$

e la formola (55) diventa:

$$\{n + n', 0; i\} = \frac{n}{n-i} \{n-1, 0; i\} + \sum_{t=0}^{i-1} \{n, 1; t\} \{n', 0; i-t\}.$$

In virtù dell'equazione funzionale

$$\{n + n', 0; i\} = \sum_{t=0}^{i-1} \{n, 1; t\} \{n', 0; i-t\}$$

si ottiene:

$$\{n, 1; i\} = \frac{n}{n-i} \{n-1, 0; i\},$$

ossia, tenendo conto anche della $(XXVII)_0$, segue la $(XXVIII)_1$, quando è $n \geq i+1$ c. v. d.

Nella dimostrazione della $(XXVIII)_1$ per $n \leq i$ è ora lecito ammettere che essa risulti vera

sia quando si pensi $n+1$ invece di n ,

sia quando si pensi $1, 2, \dots, i-1$ invece di i , pur essendo n qualunque (perchè,

come si è osservato sopra, la $(XXVIII)_1$ per $i \doteq 1$ è conseguenza immediata della equazione funzionale (XXV') per $i = 1$).

Dall'equazione funzionale (XXV') segue l'identità:

$$\sum_{t=0}^{i-1} \{n, 1; t\} \{n' + 1, 0; i-t\} = \sum_{t=0}^{i-1} \{n+1, 1; t\} \{n', 0; i-t\},$$

dove n' è un intero qualunque (positivo, negativo, zero incluso); quindi, siccome per l'ipotesi fatta sopra si ha:

$$\begin{aligned} \{n, 1, t\} &= \sum_{v=0}^{v=t} (v+1) \{n-v-2, 0; t-v\} \pi_v(s) \\ &\quad (t=1, 2, \dots, i-1), \\ \{n+1, 1; t\} &= \sum_{v=0}^{v=t} (v+1) \{n-v-1, 0; t-v\} \pi_v(s) \\ &\quad (t=1, 2, \dots, i), \end{aligned}$$

sostituendo si ottiene:

$$\begin{aligned} \{n, 1; i\} &+ \sum_{t=0}^{t=i-1} \sum_{v=0}^{v=t} (v+1) \{n-v-2, 0; t-v\} \{n'+1, 0; i-t\} \pi_t(s) = \\ &= \sum_{t=0}^{t=i} \sum_{v=0}^{v=t} (v+1) \{n-v-1, 0; t-v\} \{n', 0; i-t\} \pi_t(s). \end{aligned}$$

Inoltre poichè in virtù dell'equazione funzionale (XXV') è

$$\sum_{t=v}^{t=i} \{n-v-1, 0; t-v\} \{n', 0; i-t\} = \sum_{t=v}^{t=i} \{n-v-2, 0; t-v\} \{n'+1, 0; i-t\},$$

sostituendo si trae:

$$\begin{aligned} \{n, 1; i\} &+ \sum_{t=0}^{t=i} \sum_{v=0}^{v=t} (v+1) \{n-v-2, 0; t-v\} \{n'+1, 0; i-t\} \pi_t(s) = \\ &= \sum_{t=0}^{t=i} \sum_{v=0}^{v=t} (v+1) \{n-v-2, 0; t-v\} \{n'+1, 0; i-t\} \pi_t(s), \end{aligned}$$

ossia riducendo:

$$\{n, 1; i\} = \sum_{v=0}^{v=i} (v+1) \{n-v-2, 0; i-v\} \pi_v(s) \quad \text{c. v. d.}$$

Nella dimostrazione della (XXVIII) per $p > 1$ è ora lecito ammettere che essa risulti vera

sia quando si pensi $p-1$ invece di p ,

sia quando si pensi $1, 2, \dots, i-1$ invece di i , pur essendo p qualunque,

perchè la (XXVIII) per $i=1$ è conseguenza immediata dell'equazione funzionale (XXV') per $i=1$.

Per l'ipotesi fatta valgono le identità:

$$\begin{aligned} \{n+n', p-1; i\} &= \sum_{v=0}^{v=i} (v+1) \{n+n'-v-2, p-2; i-v\} \pi_v(s), \\ \{n, p; u\} &= \sum_{v=0}^{v=u} (v+1) \{n-v-2, p-1; u-v\} \pi_v(s) \\ &\quad (u=1, 2, \dots, i-1), \end{aligned}$$

dove n, n' sono interi qualunque (positivi, negativi, zero incluso). Sostituendo nella equazione funzionale

$$\{n+n', p-1; i\} = \sum_{u=0}^{u=i} \{n, p; u\} \{n', 0; i-u\},$$

si ottiene:

$$\sum_{v=0}^{v=i} (v+1) \{n+n'-v-2, p-2; i-v\} \pi_v(s) = \{n, p; i\} + \\ + \sum_{u=0}^{u=i-1} \sum_{v=0}^{v=u} (v+1) \{n-v-2, p-1; u-v\} \{n', 0; i-u\} \pi_v(s),$$

ossia in virtù dell'equazione funzionale

$$\{n+n'-v-2, p-2; i-v\} = \sum_{u=v}^{u=i} \{n-v-2, p-1; u-v\} \{n', 0; i-u\}$$

si trae:

$$\sum_{u=0}^{u=i} \sum_{v=0}^{v=u} (v+1) \{n-v-2, p-1; u-v\} \{n', 0; i-u\} \pi_v(s) = \\ = \{n, p; i\} + \sum_{u=0}^{u=i-1} \sum_{v=0}^{v=u} (v+1) \{n-v-2, p-1; u-v\} \{n', 0; i-u\} \pi_v(s),$$

cioè riducendo:

$$\{n, p; i\} = \sum_{v=0}^{v=i} (v+1) \{n-v-2, p-1; i-v\} \pi_v(s) \quad \text{c. v. d.}$$

Nella dimostrazione della (XXVIII) per $p < 1$ si ammetterà che essa risulti vera, quando si pensi $p+1$ invece di p .

L'equazione funzionale

$$\{n, p; i\} = \sum_{u=0}^{u=i} \{n-n', p+1; u\} \{n', 0; i-u\},$$

in virtù dell'ipotesi fatta diventa:

$$\{n, p; i\} = \sum_{u=0}^{u=i} \sum_{v=0}^{v=u} \{n-n'-v-2, p; u-v\} \{n', 0; i-u\} \pi_v(s),$$

e, siccome per l'equazione funzionale (XXV') è

$$\{n-v-2, p-1; i-v\} = \sum_{u=v}^{u=i} \{n-n'-v-2, p; u-v\} \{n', 0; i-u\},$$

si trae:

$$\{n, p; i\} = \sum_{v=0}^{v=i} \{n-v-2, p-1; i-v\} \pi_v(s) \quad \text{c. v. d.}$$

Riassumendo si conclude che il teorema XXXV è completamente dimostrato, perchè non occorre dimostrare la (XXVII) per $p \neq 0$, essendo una immediata conseguenza della (XXVII)₀ e della (XXVIII) per p qualunque.

In virtù di questi teoremi XXXII, XXXIV, XXXV si conclude: $(n, p; i) = \{n, p; i\}$, ossia:

TEOREMA XXXVI. — “ *Rispetto al problema generale numerativo per gli spazi plurisecanti una curva algebrica si ottengono risultati identici applicando al problema degli spazi secanti sia il metodo di degenerazione lineare sia quello funzionale di Cayley.* ”

Le curve virtuali generiche introdotte nel metodo di degenerazione lineare si possono pensare pure come le curve virtuali generiche introdotte nel metodo funzionale di Cayley „.

In virtù del teorema XXXIII le curve virtuali generiche di genere negativo possono esistere effettivamente, perchè p. es. (ricordando il significato del simbolo $\Gamma_p^{n,r}$ introdotto nel § 5) supposto

$$n_u \geq i, \quad r_u \leq \min(r, i) \quad (u=0, 1, \dots, q).$$

se nello spazio S_r le curve razionali $\Gamma_0^{n_0, r_0}, \Gamma_0^{n_1, r_1}, \dots, \Gamma_0^{n_q, r_q}$ sono situate in posizione generica (e quindi prese a due a due non hanno nessun punto in comune) la curva costituita dalle $q+1$ curve $\Gamma_0^{n_0, r_0}, \Gamma_0^{n_1, r_1}, \dots, \Gamma_0^{n_q, r_q}$ si deve considerare come una curva virtuale generica di ordine $n_0 + n_1 + \dots + n_q$ e di genere negativo $p = -q$. Quindi è stato utile dare nel § 9 la formola (XXIII), che vale anche per p negativo.

Rispetto agli altri metodi funzionali si deve osservare che p. es. il metodo di Picquet (efr. la Nota già citata) non è applicabile in generale al problema di questa Memoria, occorrendo aggiungere delle ipotesi restrittive. Infatti il metodo dello spezzamento totale, che si può considerare come un caso particolare del metodo funzionale di Picquet, non è applicabile per curve di genere maggiore di uno. Inoltre rispetto al metodo dello spezzamento totale si può subito dimostrare che per le curve razionali ed ellittiche dà luogo a risultati identici al metodo di degenerazione lineare.



SCIENZE

MORALI, STORICHE E FILOLOGICHE

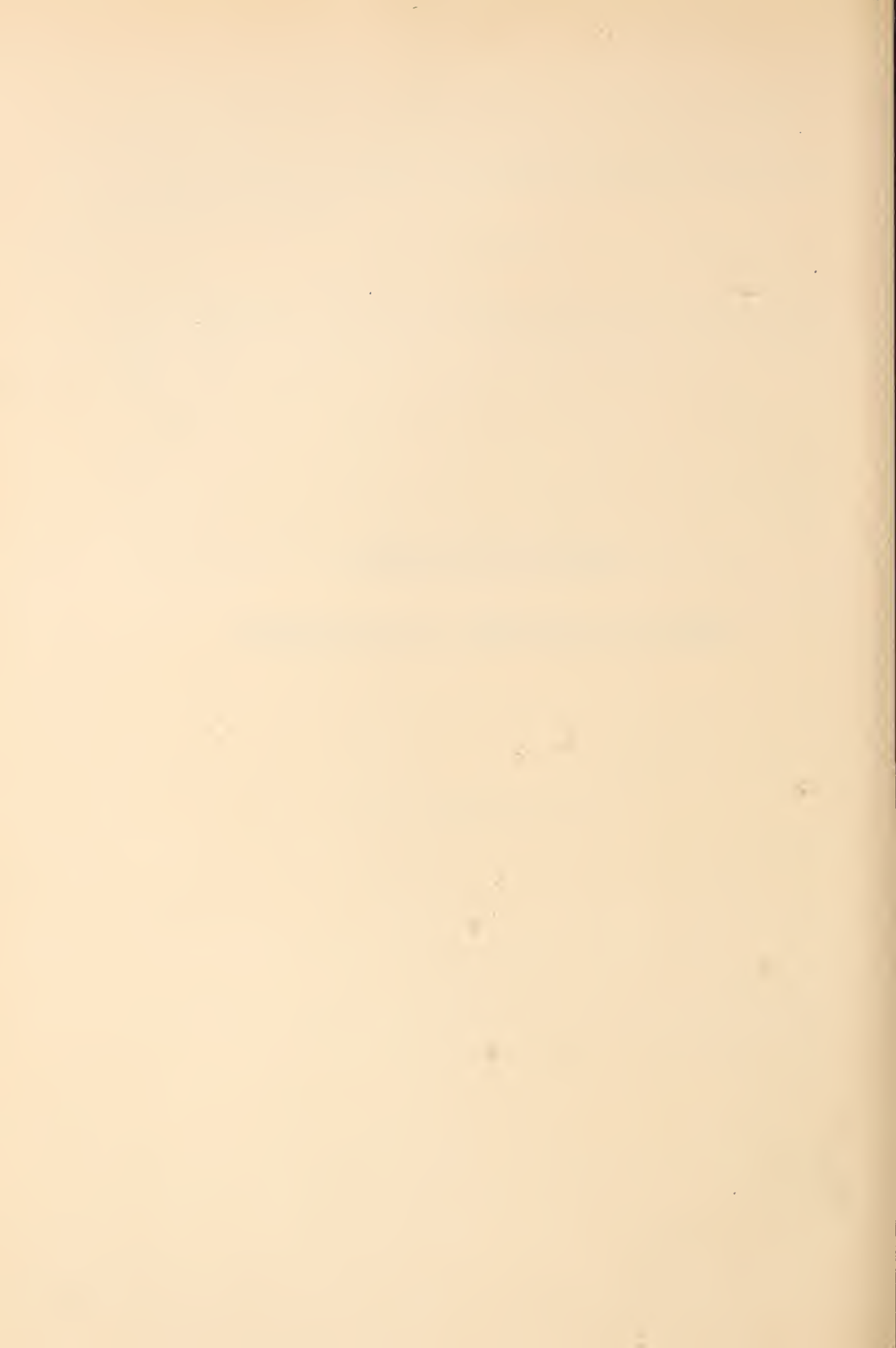

INDICE

CLASSE DI SCIENZE MORALI, STORICHE E FILOLOGICHE

<i>Note petrarchesche desunte dall'Archivio Vaticano; Memoria del Socio CARLO CIPOLLA</i>	<i>Pag.</i>	1
<i>Leonardo da Vinci come precursore della embriologia (Dalle carte inedite di Windsor); Memoria del Prof. ANDREA SOLMI (con 2 Tavole)</i>	„	33
<i>Ricerche sulla potenza marittima degli Spartani e sulla cronologia dei navarchi; Memoria di LUIGI PARETI</i>	„	71
<i>La diplomazia fiorentina e il soggiorno di Francesco Petrarca in Avignone negli anni 1351-1352; Memoria del Socio CARLO CIPOLLA</i>	„	161
<i>L'Amministrazione generale del Piemonte e Carlo Botta (1799); Memoria del Socio GIOVANNI SFORZA</i>	„	215
<i>Carteggio dell'Amministrazione generale del Piemonte con Carlo Botta e Gio. Giulio Robert, suoi agenti presso il Governo francese a Parigi; Memoria del Socio GIOVANNI SFORZA</i>	„	287

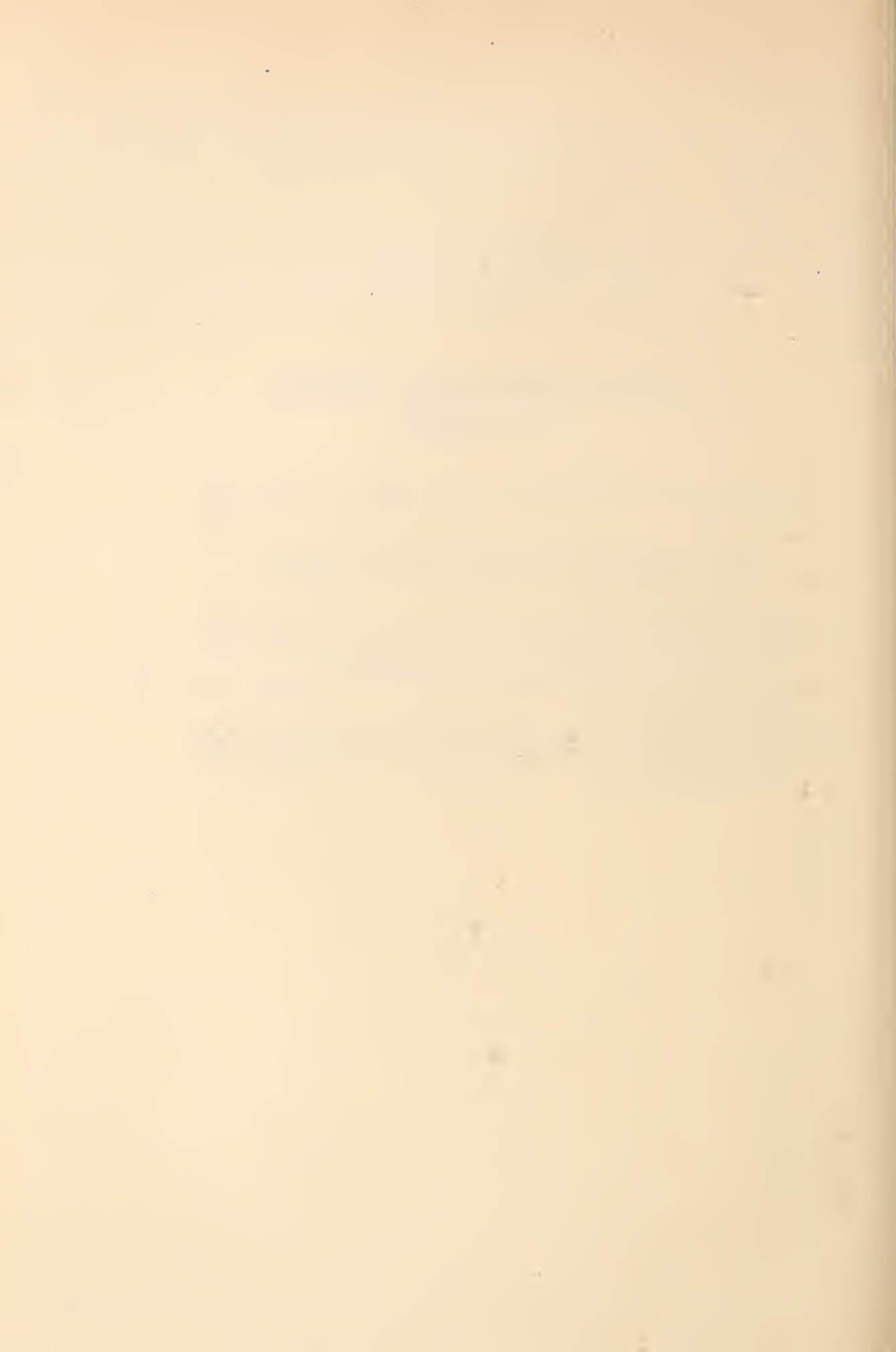

NOTE PETRARCHESCHE DESUNTE DALL'ARCHIVIO VATICANO

MEMORIA

DEL SOCIO

CARLO CIPOLLA

Approvata nell'adunanza del 22 Novembre 1908.

Un piccolo manipolo di documenti Vaticani o ignoti o imperfettamente noti presento agli studiosi di Francesco Petrarca, come seguito ad altre notiziuncole archivistiche che ho pubblicate alcuni anni addietro.

Questa volta partisco il materiale raccolto in più gruppi. Nel primo colloco un nuovo dato intorno a Gerardo, fratello di Francesco, e alle sue occupazioni nel 1343, quando stava per entrare in convento. V'aggiungo un cenno sulla società fiorentina vivente alla corte di Avignone quando vi soggiornava messer Francesco; e i documenti s'incaricano di farci incontrare con nomi, per l'uno o per l'altro riguardo degni di uscir dall'oblio. Vi c'imbattiamo anche con un fiorentino, ma un fiorentino ch'era uscito di patria, inviato a Clemente VI dal duca d'Atene, dopo la sua rovina. Ognun sa che intorno a quel tempo si recava in Avignone la solenne e famosa ambasciata dei Romani ai tempi di Cola; i nomi degli ambasciatori, annunciatici da un documento, escludono che M. Francesco sia da annoverare fra essi.

Pareami meritevole di essere ripresa in considerazione la supplica che Francesco Petrarca presentò nel 1347 a Clemente VI e che è notevole, non solo per il suo contenuto, ma ancora per la forma, che in non poche frasi elegantemente umanistiche, rivela la mano dotta ed artistica di chi la compose.

Un'altra questione trova finalmente la sua soluzione: la data in cui il cantore di Laura ottenne l'arcidiaconato di Parma.

Questi documenti, che spero non riusciranno tutti sgraditi, non solo a chi studia il Petrarca, ma anche a chi prende interesse alla storia di Roma e di Firenze ai suoi tempi, provengono dai registri del pontificato di Clemente VI, gli uni da quella medesima serie dei così detti *Registri* Avignonesi, che mi avevano fornito i documenti editi per l'addietro, gli altri dalla serie delle *Supplicationes*, serie in generale poco studiata, eppure meritevolissima di considerazione. Infatti c'inganneremmo se credessimo che essa serbi soltanto notizie di grazie e favori di puro e semplice interesse privato, mentre invece fornisce indicazioni d'ogni fatta e d'ogni maniera.

Mi è lieto officio quello di ringraziare gli illustri preposti all'Archivio e alla Biblioteca della Vaticana, mons. P. Wenzel e p. Fr. Ehrle, per le cortesie usatemi,

in questa come in tante altre occasioni. Al ch.^{mo} sig. dott. E. Ranuzzi dell'Archivio ricordato debbo indicazioni, che mi furono assai utili. Per altre notizie sono debitore alla cortesia di mons. M. Mattasso, scrittore della Biblioteca Vaticana, il quale, studiosissimo del Petrarca, mi fu largo di consigli eruditi.

I.

L'ingresso in convento di Gerardo Petrarca.

Alcuni anni fa ho pubblicato (1) la lettera di Clemente VI del 22 maggio 1342 che assegnava a Francesco Petrarca un canonicato a Pisa, insieme con quella del 7 ottobre 1342 per mezzo della quale lo stesso pontefice dava ordine al vescovo di Teano e a due abati di immettere il Petrarca nel possesso del priorato di S. Nicolò di Migliarino. Prima di me aveva dimostrato che il Petrarca ottenne il priorato di Migliarino, Pagano Paganini, di chiara memoria, il che dapprima avendo per errore passato sotto silenzio, corressi la dimenticanza poco appresso, pubblicando un'altra bolla di Clemente VI, pure in favore del Petrarca (2). In questi ultimi tempi nuove notizie intorno a questo beneficio concesso al Petrarca trovò e pose in luce Arnaldo Della Torre (3).

Alla corte Avignonese i fiorentini erano numerosi in quel momento. Ma quello fra essi che più interessava al cuore di Francesco Petrarca era suo fratello Gerardo, prossimo appunto allora a entrare nel chiostro. Di Gerardo, anima profondamente religiosa e pia, fratello amoroso del Poeta e in non piccola parte, per quanto si può ritenere, autore della nuova disposizione d'animo in cui il cantore di Laura entrava appunto in quel tempo, scrisse una bellissima biografia Enrico Cochin (4). Questi crede — e se in ciò abbia ragione o torto lo vedremo più innanzi — che Francesco Petrarca facesse ritorno in Avignone nell'aprile 1342, qual membro della solenne e famosa ambasciata dei Romani a Clemente VI. Gerardo, a suo dire, probabilmente durante il tempo dal fratello passato in Italia, si fermò a Valchiusa (5), dove Francesco erasi trattenuto dall'agosto 1337 al febbraio 1341 (6). Secondo il Cochin (7), è probabile che sino dal 1341 Gerardo pensasse a ritirarsi in convento, ma che poi ritardasse l'esecuzione del suo disegno, attendendo il ritorno del fratello. Ed è pure probabile (8) che Petrarca fosse presente al momento in cui Gerardo lasciò lui ed il mondo per entrare nella Certosa di Montrieux. Molti anni appresso il Poeta ram-

(1) *Francesco Petrarca canonico di Pisa nel 1342*, "Atti della R. Acc. delle Scienze di Torino", 1906, XLI, 175.

(2) *Sui motivi del ritorno di Francesco Petrarca in Italia nel 1347*, "Giorn. Stor. d. lett. ital.", 1906, XLVII, 263.

(3) *Documenti su un beneficio toscano del Petrarca*, "Arch. stor. ital.", 1908, XLII, 119.

(4) *Le frère de Pétrarque*, Paris, 1903.

(5) Ivi, p. 55.

(6) Ivi, p. 45.

(7) Ivi, p. 56.

(8) Ivi, p. 57.

menterà quel momento con parole così vive ed efficaci, i consigli che il fratello gli aveva lasciato, da farci pensare che le parole di Gerardo siano state pronunciate nel momento supremo del distacco. Francesco nei primi anni del ritiro del fratello non ebbe con lui relazione, ma si recò poi a visitarlo a Montrieux nella primavera del 1347 (1). Il Cochin studia in una speciale appendice (2) la data dell'ingresso di Gerardo in monastero, ed esamina singolarmente le lettere di Francesco, le quali accennano a questo. In *Famil.*, XVI, 9, del 28 aprile 1353, si dice che Gerardo da un decennio era in convento: parrebbe adunque che il suo ingresso colà si dovesse collocare al 1343. In *Fam.*, XVII, ep. 1. del 7 novembre, e secondo ogni probabilità dell'anno medesimo 1353, Francesco precisa ancor meglio il tempo fino allora passato a Montrieux "vix dum plene decennio". Anche il Cochin riconosce che queste lettere depongono per l'anno 1343, ma poi esaminando *Fam.*, X, ep. 3 e *Sen.*, XV, ep. 5, ancorchè confessi che di queste due lettere la data è incerta, pur finisce per convincersi che sia meglio far risalire al 1342 la monacazione di Gerardo.

Adesso mi balza fuori un documento, che, nel mentre assicura un nuovo dato biografico su Gerardo parlando di un suo ufficio finora affatto sconosciuto, termina anche la questione della data e la segna al 1343.

Il documento si trova fra le *Supplicationes* indirizzate a Clemente VI. Questa serie di documenti è di grande importanza: i più svariati argomenti passano sott'occhio al lettore che scorre i ventidue volumi in cui stanno distribuite le suppliche del tempo di quel pontefice: non si tratta soltanto di questioni private, ma abbastanza di sovente si trovano qui indicati e svolti più o meno numerosi, fatti d'ogni parte della Cristianità. Il benedettino U. Berlière (3) si occupò delle suppliche di Clemente VI, per rispetto al Belgio. Nella introduzione egli discorre con molta dottrina del modo con cui le suppliche si compilavano e in generale di tutte le formalità giuridiche che le accompagnavano. Pur troppo, non abbiamo le suppliche dei papi anteriori a Clemente VI; ma la serie che da quest'ultimo papa si inizia, giungo fino a Pio VII ed abbraccia nient'altro che 7011 volumi. La pubblicazione del Berlière mi riuscì utile per diverse maniere, e fin dal caso presente me ne avvantaggiai per spiegare la sigla R, che segue alla formula di concessione. Il Berlière (4) avvertì che la lettera maiuscola, varia per i diversi papi, ma costante per ciascuno di essi, la quale chiude per tale maniera le suppliche, corrisponde all'iniziale del cognome che il papa portava prima della sua elevazione. Clemente VII, che chiamavasi *Roger*, adoperava quindi una R.

Nel volume ora segnato 2 leggiamo una supplica di Gerardo Petracco. Essa sembra un vero e proprio *motu proprio* pontificio, e ne ha in sul principio la formula. Ma a ciò non è da badar troppo, poichè in realtà non è che una supplica alla quale il papa fa seguire una delle consuete formule di concessione. Ciò si rinnova altre volte nelle *Supplicationes* e non è quindi il caso d'insisterci davvantaggio (5).

(1) Ivi, p. 66.

(2) Ivi, p. 197-200.

(3) *Suppliques de Clement VI*, Rome, 1906.

(4) Op. cit., p. xxiii.

(5) Veggasi più innanzi al paragrafo V il *motu proprio* con cui il 29 ottobre 1346 Clemente VI concesse a Fr. Petrarca un canonicato in Parma.

Si affermava la forma di motu proprio pontificio quando si desiderava di trattare con un riguardo speciale la persona che si volea beneficiare.

Da questo documento pertanto intendiamo che Gerardo Petracco addì 13 marzo 1343 ottenne di essere accettato scrittore nella Penitenzieria. Egli nell'istanza prende l'appellativo di chierico fiorentino, il che esclude affatto che fosse monaco. Anzi non pare probabile che neppure meditasse in quel momento d'entrare in convento, se domandava un officio in Curia. Risulta quindi provato che il suo ingresso a Montrieux è posteriore (e probabilmente di varii mesi) al 13 marzo 1343; anzi c'è ogni motivo per credere che in detto giorno non pensasse ancora a vestir l'abito monastico, perchè le due aspirazioni sono fra loro evidentemente contrarie. La sua risoluzione fu quindi o subitanea o quasi, nè pare che possa risalire al 1341.

Riferisco adunque il documento (1), al quale precede un'altra simile concessione in favore di un'altra persona. Di fronte a quest'altro documento si legge: " de officio " scriptorie penitentiarie „. Accanto al nostro leggiamo " de eodem officio „, ossia dell'officio di penitenzieria.

Si osservi che, come il fratello, Gerardo denominavasi *Petracco* e non *Petrarca*.

(Villeneuve-lez-Avignon, 13 marzo 1343).

De eodem officio.

Motu proprio providemus Gerardo Petracho, clerico florentino, de officio scriptorum penitentie nostro, mandantes eum in loco Cintii de Bonacciano de Roma, olim dicte penitentie scriptoris, recipi et admitti. Et si forsan in dicto loco reperiatur alius subrogatus, ipsum Gerardum facimus ex nunc dicte penitentie nostre scriptorem, ipsumque ad illud (2) et eius exercitium ac eius onera et emolumenta, sicut unumquemlibet ex alijs dicte penitentie scriptoribus actu illud exercentibus, ex nunc etiam recipi volumus et admitti, quocumque dictorum scriptorum, etiam auctoritate apostolica, statuto, vel confirmato numero, etiam si fiat ultra dictum numerum et nundum ad illud deventum existat aliquatenus non obstantibus (3). Fiat si vacat. R.

Et transeat sine alia dictione. R.

Dat. apud Villamnovam Avenionensis dioceseos . III . id. martij, anno primo.

Chi legge questa istanza vede subito ch'essa è scritta nello stile usuale in questa specie di documenti. Le formule giuridiche non mancano anche nella supplica di Francesco Petrarca, del 9 settembre 1347 (4); ma quivi le aride e fredde formule di cancelleria si frammischiano alle frasi in bel latino, che tradiscono la mano del grande poeta e umanista che lo dettò. Nel caso attuale, nulla di tutto questo. Si può esser corti che Francesco ben poca parte prese alla redazione della supplica presentata al papa in nome di Gerardo. Si direbbe che in quel momento i due fratelli non fossero insieme: tuttavia non bisogna affrettarsi a fare una così grave conclusione, poichè troveremo le suppliche di Francesco Petrarca per ottenere il canonicato e l'arcidiaconato di Parma (1346, 1348), che nulla hanno di umanistico.

(1) *Suppl.* N. 2, fol. 94 r.

(2) Intendasi: officium.

(3) *Ms.* obst.

(4) *Suppl.* N. 14, fol. 69 r-70 r.

Francesco Petrarca nella primavera del 1343 girava su e giù fra Avignone e Valchiusa, secondo G. Volpi (1), il quale rimanda, pare, dalla primavera del 1342 a quella del 1343 il ritorno di Francesco ad Avignone. Scrive: "tra la città e il ritiro di Valchiusa alternò la sua dimora, fino a che, morto Roberto re di Napoli, il pontefice non lo mandò a difendere i diritti della Chiesa...". A. Gaspary (2) scrive: "... nella primavera del 1342 si rimise in viaggio per la Francia, ma alla fine del 1343 papa Clemente VI l'inviò a Napoli per guardare, dopo la morte allora avvenuta di re Roberto, i diritti della sovranità della Santa Sede sopra la corona di Napoli...".

Vedremo che se si rimanda addietro fino alla primavera del 1342 la venuta di Francesco Petrarca ad Avignone per farlo uno dei membri della famosa legazione romana, la supposizione manca in realtà di quel fondamento, che in apparenza parrebbe avere. Sicchè la questione è complessa. Questo solo si può dire che la supplica di Gerardo non è affatto provato sia stata scritta dal fratello.

Discuterò in appresso un dubbio: pensò per qualche momento Petrarca a fermarsi a Montrieux, per godere della conversazione del fratello, pur senza farvisi monaco?

II.

La colta società fiorentina alla corte Avignonese.

Attorno a Gerardo e a Francesco Petrarca, e in diretto contatto colla corte Avignonese, nel 1342 e negli anni immediatamente successivi, vivevano molti fiorentini, e fra essi alcuni si devono considerare certamente come personaggi di rilievo. Scorrendo le *Supplicationes*, mi sono incontrato con parecchi di costoro, ed è facile congetturare che molti altri ce ne fossero, poichè il ricordo di quelli che sono menzionati, è lì posto affatto casualmente.

Per primo mi venne incontro un pittore, nella supplica seguente:

Supplicat S. V. fidelis servus vester Dominicus Cenni de Florentia, clericus et pictor sacri palatij vestri, una cum ven. magistro suo magistro Matheo de Viterbio dieti palatij vestri pictore, quatenus sibi specialem gratiam facientes de perpetuo beneficiatu ecclesie Lateranensis, solito clericis secularibus assignari, qui cum ipsum beneficiatum obtinent, *beneficiati perpetui* vulgariter nuncupantur, vacantem apud Sedem Apostolicam per mortem domini Luci de Castro Columpne, Panestrinensis dioceseos, olim dieti ecclesie beneficiati et Apostolice Sedis scriptoris, qui in Romana Curia diem clausit extremum, cum omnibus iuribus et pertinentiis suis provideri dignamini generose, et cum omnibus non obstantibus et clausulis opportunis et executoribus. Fiat. R.

Et quod transeat sine alia lectione. Fiat. R.

Datum Avenione, idus (*sic*) novembris, anno secundo (3).

La data è dunque: 13 novembre 1343.

(1) *Il Trecento*, nella collezione Vallardi, p. 28.

(2) *Storia della lett. ital.*, vol. I, trad. da N. Zingarelli, p. 354.

(3) *Suppl. N. 3*, fol. 75 r.

Di qui si deduce che Luca da Castel Colonna soggiornò e morì in Avignone, pur godendo di un beneficio lateranense; e questo beneficio dopo la morte di lui, desiderò ed ottenne un altro chierico secolare, cioè non costituito in alcun ordine, ch'era pittore addetto al sacro palazzo Avignone, Domenico Cenni, fiorentino, che si dichiara scolaro di maestro Matteo da Viterbo.

Quest'ultimo è ben noto fra i pittori che lavorarono nello splendido palazzo papale di Avignone. I tesori artistici d'Avignone furono fatti recentemente oggetto a molti studi (1). Fin dal 1885 E. Müntz (2) classificò i pittori del palazzo in modo da attribuire al tempo di Benedetto XII Simone di Martino e a quello di Clemente VI Matteo di Giovannetto da Viterbo, per il quale ultimo cita anzi una serie di documenti, il primo dei quali è del 25 agosto 1343: è dunque anteriore alla nostra supplica.

Nessun pittore fiorentino cita il Müntz (3) al di fuori di due soli, fattigli conoscere da un documento del 28 aprile 1344, in cui si legge: "Francisco et Nicolao de Florentia...". Il Müntz (4) ed altri ricorrono, per quanto si attiene alle raccolte manoscritte Vaticane, ai libri *Introitus et Exitus Camerae Apostolicae*, i quali, per quanto ricchi, pare che non abbiano serbato memoria del nostro pittore. L. Duchanel (5), ricordando questi atti Camerali e accennando agli studi intorno ai medesimi fatti dal Faucon e dal Müntz, aggiunge altre notizie desunte dagli Archivi di Valchiusa, per illustrare meglio l'origine e le vicende dello storico palazzo. Più tardi il p. Ehrle (6), narrando eruditissimamente la storia della biblioteca Avignone, inserì nella sua esposizione un articolo "De historia palatii Romanorum Pontificum Avenionensis". Siccome quando l'Ehrle scriveva, le suppliche non erano ancora disposte all'uso degli studiosi, così egli dovette accontentarsi di studiare nuovamente e colla maggiore diligenza i libri Camerali, e ne fece uno spoglio ricco di dati sicuri. L'Ehrle si intrattene sopra tutto intorno alla costruzione del palazzo e quindi parla degli edifici eretti dai varii pontefici, da Benedetto XII in poi. Giunto (7) ai tempi di Clemente VI, trova anch'egli Matteo di Giovannetto da Viterbo, ricordato in molti documenti: 22 settembre 1343, 25 agosto 1344, ecc. Un atto del 14 aprile 1344 (8) gli presenta il nome del "magister N. de Florentia", che sarà probabilmente da identificarsi con quel *Nicolaus* che vedemmo ricordato in un atto dello stesso mese ed anno presso il Müntz.

Un altro pittore viterbese rammenta l'Ehrle (9) sotto il 6 settembre 1344, ed è "Petrus de Viterbio".

(1) Colla sua consueta gentilezza, l'illustre p. Francesco Ehrle, prefetto della Vaticana, mi prestò gli stampati ch'egli possiede intorno al palazzo pontificio Avignone, affinché potessi servirmene qui. Alcuni di essi sono opusecoli, quasi a dire introvabili. Rendo alla sua cortesia i dovuti ringraziamenti.

(2) *Les peintres d'Avignon pendant le règne de Clement VI*. Tours, 1885, p. 6.

(3) Ivi, p. 16.

(4) *L'histoire des arts dans la ville d'Avignon*. Paris, 1888, p. 2.

(5) *Les origines du palais des Papes*. Tours, 1882.

(6) *Historia Bibliothecae Romanorum Pontificum*, vol. I. Romae, 1890, p. 587.

(7) Ivi, p. 627.

(8) Ivi, p. 628.

(9) Ivi, p. 629.

Recentemente F. Digonnet (1) tornò a parlare di Matteo Giovannetti (o: di Giovannetto) da Viterbo, dicendo ch'egli già lavorava nel palazzo pontificio addì 12 ottobre 1344. Come si vede, le date che i diversi critici desumono dai documenti sono, sia pur leggermente, ondegianti: la nostra supplica viene opportuna per raffermarle, tanto più che in essa Matteo viene indicato non come un semplice pittore qualsiasi, che quasi potesse essere agli inizi dei suoi lavori, ma come un maestro già illustre e come capo-scuola.

Il Müntz (2) nella sua bella monografia intorno a Simone Martini " le grand " émule siennois de Giotto ", morto nel luglio 1344, gli dà per successore Matteo Giovannetti. Ma dal nostro documento apprendiamo che Matteo già nel novembre 1343 aveva allevato almeno un pittore, e che ormai godeva fama sicura: ciò fa supporre che da molto tempo esercitasse con grande lode la sua arte, che anzi da parecchio tempo prima egli lavorasse ad Avignone. E tutto ciò risulta convalidato da un altro documento.

Intorno a Matteo trovai infatti un nuovo documento, cioè la supplica con cui egli chiede un priorato in una chiesa secolare in Viterbo. Egli si dà l'appellativo di chierico, ma non mi credo per questo obbligato a credere ch'egli fosse entrato nello stato ecclesiastico. È vero che si parla di un beneficiato curato, ma neanche in ciò abbiamo una sufficiente prova.

Faccio seguire il testo della supplica (3), nella quale la concessione pontificia reca la data di Villeneuve-lez-Avignon, 25 luglio 1343:

Supplicat S. V. fidelis vester Matheus pictor in domibus vestris, clericus Viterbiensis, quatenus sibi specialem gratiam facientes de prioratu curato secularis et collegiate ecclesie Sancti Donati iuxta Lucam et Lucane dioceseos de iure vacante et de iure ad collationem vestram spectante, cuius fructus, redditus et proventus secundum taxationem decime quo ad personam prioris, triginta florenorum auri vel circa, valorem annum non excedunt, cum omnibus pertinentijs suis et iuribus eidem prioratu spectantibus, curatum prioratum Sancti Martini de Viterbio, cuius prior existit, qui viginti flor. auri vel circa secundum verum valorem esse dignoscitur, cum dicti prioratus Sancti Donati possessionem fuerit pacificam consecutus, libere resignare, cum plenitudine iuris canonici auctoritate apostolica dignemini providere, cum omnibus non obstantibus clausulis et executoribus. Fiat. R.

Item supplicat S. V. quatenus de gratia ampliori de prioratu Sancti Martini de Viterbio, quem paratus est ut supra dicitur resignare, specialem gratiam facientes, dignemini provideri (4) Vanicelo Falla can. de Monteflascone, clerico Balneorigensis dioceseos, nullum adhuc beneficium ecclesiasticum assecuto, cum omnibus non obstantibus clausulis oportunis et executoribus. Fiat. R.

Dat. apud Villamnovam Avinionensis dioceseos . viii . kal. augusti, anno secundo.

Il Venturi parlò in varie occasioni e lungamente di Simone di Martino (5). Ma non trovai presso di lui (6) ricordo nè di Matteo da Viterbo nè del fiorentino Domenico

(1) *Le palais des Papes d'Avignon*. Avignon, 1907, p. 146.

(2) *Le peintures de Simone Martini à Avignon*. Paris, 1885, p. 10-18.

(3) *Suppl.* N. 5, fol. 121 v.

(4) Il ms. ha soltanto: provide.

(5) *Storia dell'arte*, V, 589 sgg. Ultimamente nel suo garbato e grazioso volume: *La basilica di Assisi*. Roma, 1908, p. 128 sgg.

(6) *Storia dell'arte*, tomo V.

di Cenni. Solo (1) registrò il nome di Cenni di Francesco di ser Cenni di Firenze, imitatore di Agnolo Gaddi, che dipinse in Volterra al principio del sec. XV, ma costui non può naturalmente aver diretta relazione col nostro.

Accanto ad un artista, veggio un uomo di lettere: Giovanni di Guiduccio Riccomanni da Firenze.

Addì 24 novembre 1343 il papa segnava la concessione chiesta colla supplica (2) seguente:

Supplicat S. V. devotus servitor vester Johannes Guidatij Richomanni de Florentia nuntius et ambaxiator Universitatis Scolarium Studij Bononiensis olim Rector dicte Universitatis nec non nepos devoti filij vestri domini Tornacensis Cardinali, quatenus specialem sibi gratiam facientes de canonicatibus et prebendis ecclesiarum Paduane et Parmensis vacantibus apud Apostolicam Sedem per obitum eiusdem Cardinalis avunculis sui eidem Johanni de benignitate Apostolica dignemini providere cum omnibus iuribus et pertinentijs eorundem, non obstante quod canonicatum et prebendam ecclesie Bononiensis, cuius fructus, redditus et proventus xx florenorum auri (in absentia) (3) valorem annum non ascendunt, noscitur obtinere, cum omnibus non obstantibus et clausulis oportunitis et executoribus; vel sibi dignemini de altero eorundem, vel si de ipsis canonicatibus et prebendis vel altero eorundem aliter est provisum, dignemini dicto Johanni de canonicatibus dictarum ecclesiarum, cum reservatione prebendarum, in dictis ecclesiis ad presens vacantibus, vel cum vacaverint, conferendarum, sibi auctoritate apostolica providere, cum acceptatione, inhibitione, decreto et clausula *anteferri*, non obstante, ut supra, et alijs non obstantibus, ut supra. Fiat de altera quam elegerit. R. Et quod transeat sine alia lectione. Fiat. R.

Dat. Avinione . viij . kal. decembris, anno secundo.

Andrea Ghini Malpighi, vescovo di Tournai, era stato fatto cardinale da Clemente VI quasi subito dopo la sua elevazione al papato. Ne parla la *Vita III Clementis VI* (4) in questi termini: " Andreas de Florentia episcopus Tornacensis iuris " utriusque doctor in tituli sanctae Susannae „ Eletto cardinale il 20 (o il 12) settembre 1342, morì addì 2 giugno 1343 (5). Colla sua elevazione, abbandonò il vescovato di Tournai, dove ebbe a successore Giovanni de Pres (6). Costui era il prelado di cui Riccomanni diceasi nepote.

Giovanni di Guidaccio Riccomanni non è ricordato dal Sarti, storico dell'Università Bolognese, che peraltro si occupò solo dei professori (7). Fra i *rectores* della facoltà giuridica, i nomi dei quali si leggono in principio dello statuto dei Giuristi del 1317, trovo " Fredericus de Bardis de Florentia prior sanctae Mariae supra " Portam Florentinam „ (8).

(1) Ivi, V, 827-8.

(2) *Suppl.* N. 3, fol. 75 r.

(3) Chiudo fra parentesi queste due parole, che di prima mano furono aggiunte interlinearmente.

(4) Ap. MURATORI, *Rev. Italic. Script.*, III, 2, 572.

(5) EUBEL, *Hierarchia*, I, 17, 516-7.

(6) EUBEL, I, 516-7.

(7) Il Sarti, *De claris archigymnasii Bononiensis professoribus*, Bononiae, 1769, p. 415 (2^a ediz., Bologna, 1888-96, I, 497), rammenta solo " Johannes de Montemurlo „ vissuto fra il secolo XIII e il XIV. Montemurlo è un castello in Val d'Arno, territorio fiorentino. Naturalmente costui non ha da far nulla col nostro.

(8) C. MALAGOLA, *Statuti della Università e dei Collegi dello Studio Bolognese*. Bologna, 1888, p. 5-6.

Il cardinale Andrea Malpighi si era condotto seco varii di sua famiglia. Una sua supplica a Clemente VI (1), esaudita addì 29 luglio 1342, contiene una serie di nomi di persone in diversa maniera addette al cardinale, in favore delle quali egli chiedeva privilegi. Vi ci incontriamo con Giacomo dei Lanfredini, studente in diritto civile: con Andrea Lapi, baccelliere in giure, e attualmente leggente in Orléans: con Ugo Lapi cancelliere della Chiesa di Tournai. Costoro evidentemente sono fiorentini.

Di una concessione data in questa medesima occasione a Bindo de' Pigli parlerò più tardi, quando costui ci si comparirà innanzi quale ambasciatore del duca d'Atene presso il pontefice. Dopo la sua morte altri fiorentini ufficiali del cardinale si affollano attorno alla corte pontificia per ottenere quei privilegi che, vivo il cardinale, non avevano potuto raggiungere.

Un nipote del card. Tornacense, di nome pure Andrea Malpighi, era baccelliere e leggeva ad Orléans, come vediamo dalla sua supplica, approvata da Clemente VI (2), addì 25 luglio 1343 " Dat. apud Villamnovam Avinionensis dioceseos. viij. kl. augusti " anno secondo „. Comincia: " Significat S. V. devotissimus filius vester Andreas de " Maupilis de Florentia dyaconus baccalarius in legibus, actu legens Aurelianensis (*sic*), " nepos recolende memorie domini d. Andreae tituli Sancte Susanne presbiteri car- " dinalis „. Chiese ed ottenne il priorato lucchese dei santi Giovanni e Reparata. — Il medesimo Andrea Malpighi, assumendo gli stessi titoli, chiese il priorato suddetto ed altro pure lucchese denominato di S. Donato e l'ebbe sotto la data 22 agosto 1343 (3).

Poco appresso, il papa (Villeneuve-lez-Avignon, 29 agosto 1343) esaudiva la supplica fattagli da Ugo Malpighi (" Hugo de Maupilis „), prete cancelliere della chiesa di Tournai, che, nel dimandare alcuni benefici, rammentava anche come il proprio fratello Bardetto " de Maupilis „ avesse ottenuto dal vescovo di Tournai " officium taxationum curie Tornacensis „ (4). In favore dello stesso un'altra supplica approvò il papa da Avignone, 20 aprile 1349 (5). Del resto Ugo de Maupilis era a dir ben assuefatto alle suppliche, e una ne aveva fatta assai prima in prò di varii suoi amici, cui il papa acconsentì da Villeneuve-lez-Avignon addì 21 luglio 1343 (6). Vi ricorda qualche persona di studio: " ... in personam dilecti nepotis sui Nicolai Jeniani " clericus florentini, Aurelianensis studentis „. — " ... dilecti nepotis sui Jacobi de " Lanfredinis de Florentia clericus Aurelianensis in iure civili studentis „.

Altro nipote del card. Andrea Malpighi era " Jacobus de Maupilis de Florentia " illustris principis domini regis Francie serviens armorum „ che pure chiese un beneficio, e lo ottenne, 21 luglio 1343 (7).

Sotto la stessa data il papa accontentò anche altre persone che avevano servito il suddetto cardinale, morto allora da poco più che un mese.

(1) Edita dal BERLIÈRE, *Suppl.*, pp. 23-5, n. 116-27.

(2) *Suppl.* N. 5. BERLIÈRE, *Suppliques de Clément VI*, p. 101, n. 450.

(3) *Suppl.* N. 5, fol. 106 v.

(4) *Suppl.* N. 5, fol. 186 v. — BERLIÈRE, p. 114, n. 505-08.

(5) *Suppl.* N. 17, fol. 258 r. Anche ora egli si denomina " cancellarius Tornacensis „. — BERLIÈRE, p. 418, n. 1554-56.

(6) *Suppl.* N. 5, fol. 104 v. — BERLIÈRE, *Suppliques*, p. 94 sgg., n. 427 e sgg.

(7) *Suppl.* N. 5, f. 104 r. — BERLIÈRE, p. 94, n. 425-6.

Noto (1) la supplica fatta da " Robertus natus Guidoctij de Cavalcantibus de Florentia militis familiaris et domicellus dicti domini cardinalis ac cognatus devoti " Jaqueti de Maupilis, domicelli vestri, devoti dicti domini cardinalis, qui longo tempore eidem cardinali fideliter deservivit, ac pro eo dono (*sic*) et magnas pecuniarum summas expedit (expendit?) „ il quale domandava un beneficio " in personam " Johannis fratris sui, unius ex novem filijs dicti sui patris, qui studendo expectavit bene per. xv. annos vel circa in Senonensi et Florentina ecclesijs prebendam „. Il medesimo Roberto Cavalcanti fece altre domande simili, di cui noto questa a " Symoni alteri fratri suo, baccalario in legibus, qui in ipsis studet et studuit in Montepussulano et Aureliano „. Queste suppliche furono tutte esaudite dal papa il 21 luglio 1342. — Così i fiorentini stavano studiando od insegnando a Montpellier e ad Orléans, e continuavano ad esercitare uffici ecclesiastici e civili a Tournai.

Di un altro famigliare del card. di Tournai mi riesce opportuno tener parola, poichè anche costui ottenne un beneficio, cioè l'ospedale di S. Giovanni nella diocesi di Fiesole (2). " Supplicat S. V. humilis servus vester Johannes Benini de Florentia laycus familiaris bo. me. domini... cardinalis Tornacensis, cui per decem annos et amplius in diversis mundi partibus missus per eum, servivit fideliter, nulla exinde remuneratione recepta, et qui tempore traditionis rotuli familiarium ipsius, pro dicto domino cardinali erat in Francia et in dicto rotulo non fuit positus... „. Il papa concesse quanto gli fu chiesto sotto la data di Avignone, 5 dicembre del 1343.

Sotto la data di Avignone, 27 dicembre 1343 (" vj. kl. ian., anno secundo ") (3), trovo una serie di concessioni fatte a fiorentini, sicchè è probabile che si trattasse di suppliche non mandate di lontano alla Curia pontificia, ma trasmesse direttamente. Potrebbe anche supporre che uno solo fosse venuto in Avignone recando pure seco le domande degli amici, ma appare più ovvio il pensare che costoro costituissero insieme un gruppo venuto ad Avignone. Tali suppliche si riferiscono a " Thome Corsini legum doctori, magistro Miniato de Sancto Miniato phisico, Jacobo Bençi et Philippo Angiolerij civibus Florentinis „. Fra le concessioni fatte, evvi anche quella, non molto rara di certo, ma neanche troppo comune, di creare notai. Era un diritto al quale attribuivasi grande importanza, e che non potea venir esercitato che da persone assai elevate.

Colla Curia indubitatamente trovavasi legato " Lopus Ruspi de Florentia habitator Avinionensis „, il quale era coniugato " cum unica et virgine „ (cioè non aveva contratto le seconde nozze, e la moglie sua, ancora vivente, non l'aveva sposata vedova): a lui i cardinali ed altri privati " suas scutiferorum vestes generose consueverant concedere et concedunt „ ed egli domandava di potere, pur usando di tal veste, godere dei benefici clericali. La supplica è esaudita in data del 13 gennaio 1343 (4).

Pare che fosse archiatro pontificio quel fiorentino che chiese ed ottenne, 23 luglio 1343 (" anno secundo „ del pontificato) in favore di un suo amico della diocesi di Rouen. Egli rivolgendosi al papa chiamava sè stesso: " devota et humilis creatura vestra

(1) *Suppl.*, loc. cit. — BERLIÈRE, *Suppliques*, p. 94, n. 430.

(2) *Suppl.* N. 2, sez. II, f. 80 r. — BERLIÈRE, *Suppliques*, p. 138, n. 606.

(3) *Suppl.* N. 2, sez. II, fol. 99 v.

(4) *Suppl.* N. 2, sez. II, fol. 122 v.

“ familiaris et phisicus vester Johannes de Florentia „ (1). È probabilissimo che si trovasse a Firenze quel mercante fiorentino che chiese un beneficio in favore di un certo Anselmo Bianco della diocesi di Fiesole, che il papa concesse da Villeneuve-lez-Avignon, 20 Agosto 1343. Quel mercante era “ Jacobus de Albertis mercator Florentine dioceseos „ (2).

Anche fra gli scrittori di Curia lavorava qualche fiorentino. Il papa, da Avignone, 11 ottobre 1348 (3), concesse quanto chiedeva a “ magistro Thome presbitero Florentino scriptori vestro (così anche nella supplica diretta al papa) de parochiali ecclesia Sancti Stephani Valentinensis, provintie Tarraconensis “. Sembra probabile che tale beneficio sia stato accordato a chi lungo tempo ormai avesse servito, sicchè maestro Tommaso, secondo par verisimile, si trovava ad Avignone molto prima del 1348. Se tale supposizione per costui non è certa, ciò invece si può affermare rispetto a Lamberto da Sanniniato, che era addetto alla cancelleria pontificia, e al quale il papa sotto la data di Avignone, 20 novembre 1348, fece una concessione, che doveva essere il premio di lunghi e fedeli servizi. Val la pena di pubblicare per intero il documento (4).

Supplicat S. V. devotus vester Lambertus de Sancto Miniato scriptor et cancellerie vestre antiquus (*sic*) abbreviator, qui eidem cancellerie longo tempore fideliter servivit, quatenus sibi de plebanatu collegiate et curate plebis Sancte Marie de Piscia Lucane dioceseos, de qua oriundus existit, ad quam plebem plebani consueverunt per electionem assumi, per obitum condan Francisci ultimi ipsius plebis plebani, qui in partibus illis decessit, vacante et ad dispositionem vestram per generalem reservationem et prorogationes in partibus illis factas spectante. — Fiat R. Et quod transeat sine alia lectione. Fiat R.

Datum Avinione .xij. kl. decembris, anno septimo.

Un letterato fiorentino erasi trovato per l'addietro alla Sorbona, ch'è egli stesso ce lo dice con due suppliche, delle quali soggiungo qui gli estratti.

“ Supplicat S. V. humilis creatura vestra Nicholaus Federici de Florentia magister “ in artibus et dudum prior in domo vestra de Sorbona, nuncius Universitatis Parisiensis — „. Chiede un beneficio pisano, che gli viene accordato, sotto la data di Avignone 17 gennaio 1349 (5). Qualche mese prima aveva fatto per altrui mezzo domandare un canonicato in Soissons, che gli fu dato. “ Item simili modo dignemini providere Nicolao Federici de Florentia magistro in artibus et dudum priori “ in domo Sorbone Parisiensi de canonicatu et prebenda Sessonensi — „. La concessione porta la data di Avignone 18 aprile 1348 (6). Di qui apparisce che Nicolò di Federico da Firenze, maestro di arti, si recò ad Avignone quale nunzio della Università di Parigi dopo dell'aprile 1348 e prima della fine dell'anno medesimo.

(1) *Suppl.* N. 2. sez. II, fol. 123 r.

(2) *Suppl.* N. 5. fol. 159 r.

(3) *Suppl.* N. 15, fol. 282 v. — Tengo nota di uno scrittore che veniva da Pistoia. Nel vol. 17 delle *Supplicationes*, fol. 111 r, si legge: “ Supplicat S. V. humilis servus et abbreviator vester Johannes “ Pauli de Pistoia quatenus sibi in personam filij sui Guilielmi clerici Pistoriensis specialem gratiam “ facientes. — Dat. Avinione. xij. kl. ianuarii, anno octavo „. Cioè 20 dicembre 1349.

(4) *Suppl.* N. 16, fol. 31 r.

(5) *Suppl.* N. 16, fol. 94 r.

(6) *Suppl.* N. 17, fol. 247 r.

Era cosa ordinaria, e subito troveremo di ciò alcune tracce veramente solenni, che gli ambasciatori recandosi presso il papa, gli facessero domande per sè e per gli amici. A dì nostri i monarchi concedono onorificenze: resta sempre che una missione diplomatica bene riuscita autorizza l'ambasciatore a chiedere o almeno a ricevere qualche ricordo dell'opera sua. Ed è appunto per questo motivo che le suppliche ci forniscono preziose ed importanti notizie sulle ambascerie, che si recavano presso la Corte pontificia.

Altre grazie ai Fiorentini il papa fece in quel torno di tempo (1), e ne serbano memoria i volumi delle *Supplicationes*, ma non era il caso ch'io ne tenessi conto, giacchè da esse non poteva ricavarsi indizio alcuno a ritenere che i supplicanti si trovassero ad Avignone e tanto meno alla corte papale. I loro nomi non servivano adunque a dare alcuna luce sulla società fiorentina in mezzo alla quale Francesco e Gerardo Petrarca potevano ricevere un invito a ricordare la città, che per essi era pur sempre la loro patria, Firenze.

Trascrivo la supplica (2) di maestro Bindo figlio di Pietro da Firenze, che chiedeva un beneficio, la cui approvazione pontificia è del 30 agosto 1343. La sua importanza consiste in questo soltanto che egli dice d'essersi recato alla corte di Avignone quale legato del duca d'Atene.

Supplicat S. V. magister Bindus Petri de Florentia qui pro servitijs... ducis Athenarum, cum ambasciatoribus ipsius ducis ad Curiam Romanam accessit et usque in presens moram traxit in Curia pro secretis tractatibus et literis conscribendis, quatenus specialem sibi gratiam facientes de plebanatu plebis Sancti Martini de castro Sancti Petri Bononiensis dioceseos per obitum bo. me. domini A. tituli Sancta Susanae presbiteri Cardinalis — cuius fructus redditus et proventus . xxxv . floren. auri secundum locationem per procuratores dicti quondam domini Cardinalis factam valorem annum non excedunt, eidem Bindo cum iuribus et pertinentijs suis dignemini providere — non obstante quod idem Bindus canonicatum et prebendam ecclesie Sancti Laurentij florent. et quosdam redditus et decimas Aversan. dioceseos, quorum fructus redditus et proventus decem flor. auri secundum taxationem decime annum non excedunt, noscitur obtinere. Fiat. R.

Item quod transeat sine alia lectione. Fiat. R.

Dat. apud Villamnovam Avinionensis dioceseos . iiii . kl. septembris, anno secundo.

Questo personaggio non era ignoto alla corte pontificia. Nelle suppliche trovasi di lui non infrequente notizia, perchè egli pure fu al servizio del cardinal di Tournai,

(1) Nel N. 11, fol. 41 v delle *Suppl.*, ne trovo una curiosissima, che comincia: " Supplicat S. V. " minimus servorum vestrorum Philippus filius Luce de Abbatibus de Florentia scholaris Avinion., " scolasticis disciplinis intendens, de soluto et soluta genitus, quod iste tunc ultra septennium " et infra decennium constitutus — "; ignorando il difetto di nascita ebbe la prima tonsura dal vescovo di Avignone, che parimenti nulla ne sapea: più tardi fu privilegiato da Benedetto XII; fatto conscio del fatto dopo che già aveva ottenuto un canonicato a Cividale del Friuli (" Civitatis Austrie "), diocesi di Aquileia, ed altri benefici ancora, chiede la sanatoria e l'ottiene. La data della concessione è Villeneuve-lez-Avignon, 15 giugno 1346. Tutto questo insieme di fatti presenta un interesse giuridico, e costituisce una testimonianza per la storia dei costumi.

(2) *Suppl.* N. 5, fol. 193 r. Non mi consta che il BERLIÈRE abbia pubblicato questo documento quantunque in esso ricorra menzione del Card. di Tournai.

che lo volle beneficato dal papa nella concessione del 29 luglio 1342 (1). Chiamavasi Bindo *de Pillis*. Altri benefici egli ottenne nel 1349 (2) e nel 1350 (3).

Merita considerazione la circostanza in cui il messo del duca di Atene si presenta al papa. È noto che Gualtiero di Brienne rinunciò alla signoria di Firenze il 1° agosto 1343, e che il seguente giorno 6, uscì da quel palazzo, in cui era stato assediato dal popolo. È noto egualmente com'egli, dopo aver abbandonato Firenze, si agitasse lungamente, sperando nelle corti di Avignone e di Napoli, allo scopo di trovare chi lo aiutasse al ritorno. Il documento ora riferito ci parla adunque di un tentativo che forse fu il primo ch'egli fece presso Clemente VI (4). La supplica dunque che i registri vaticani mi offersero, presenta una notevole importanza e reca un buon complemento a quanto ci dicono i documenti già conosciuti dagli eruditi, conservati nell'Archivio di Firenze.

III.

La solenne ambasceria dei Romani a Clemente VI.

Contemporanea all'ambasciata del duca d'Atene, è quella, grande, solenne, famosa nella storia, che i Romani inviarono a Clemente VI, subito dopo della sua elezione. Vi ho posta attenzione poc'anzi, quando accennavo alla questione se Francesco Petrarca ne facesse parte o meno.

Fino ad ora intorno a questa ambasciata avevamo appena scarse notizie. Nella *Vita III Clementis VI* (5) si legge che il popolo romano inviò 18 cittadini, 6 dei maggiori, 6 dei medi, 6 dei bassi. Costoro dovevano recarsi presso il papa chiedendo che assumesse, secondo il costume voleva, l'ufficio senatoriale, che visitasse Roma, che concedesse il Giubileo per l'anno 1350. Il biografo nomina alcuni di tali ambasciatori: Stefano Colonna senatore di Roma, Francesco de Vico, Lello di Pietro di Stefano *de Chosecis syndicum dictae Urbis et magistrum vestariorum dicti Papae*. Nella Cronaca Romana, in volgare, si parla pure di questa ambasciata, ma per dirne ancor meno. Si dice cioè (6) che i Romani mandarono a Clemente VI dodici ambasciatori sei laici e sei chierici, con a capo Stefano Colonna, e col mandato d'invitarlo a recarsi a Roma e di concedere il Giubileo per il 1350.

Che di questa ambasciata facesse parte il Petrarca si mostrarono sicuri, fra i vecchi eruditi, il De Sade (7) e il Rinaldi (8). Il primo di questi dice risolutamente: "Pétrarque qui avoit aquis la qualité de citoyen Romain par les lettres-patentes de son couronnement, étoit un des ces dix-huit envoyés de Rome au pape

(1) BERLIÈRE, *Suppliques*, p. 24, n. 120.

(2) Op. cit., p. 424, n. 1575.

(3) Ivi, p. 515, n. 1979.

(4) PARVENS, *Histoire de Florence*, I Serie. Parigi, 1883, IV, 311 sgg.

(5) MURATORI, *Rer. Italic. Script.*, III, 2, 573 B.

(6) *Hist. Rom. fragm.*, ap. MURAT., *Antiq. Italicae*, III, 343.

(7) *Mémoires*, II, 34.

(8) *Ann. Eccl.*, 1342, § 20-1.

“ Clément VI „. Ai dì nostri vedemmo alcuni eruditi scivolarci sopra garbatamente, siccome era necessario fare per la mancanza dei documenti. Gregorovius (1), il Körtling (2), A. Gaspary (3) ne tacciono. Il Reumont (4) sembra negarlo, dicendoci a proposito del Petrarca soltanto questo che egli favorì la causa dei Romani, se non quale oratore della loro ambasceria, almeno come poeta; il che significa quale persona privata. Si poteva credere che la cosa fosse ormai passata in giudicato, e supporre che Petrarca trovandosi in Avignone, durante il soggiorno costà fatto dai messi dei Romani, avesse assunto volentieri l'ufficio di patrocinare le loro domande. Ma il Rodocanachi (5) parlò dell'ambasciata in altra maniera. Ammette egli pure che fosse composta di 18 persone, 6 nobili, 6 gentiluomini, 6 popolani. Nomina, quale capo, Stefano Colonna, poi Francesco di Vico, Giacomo Savelli [dove egli abbia ricavato questo nome, di cui tace la biografia antica di Clemente VI, lo ignoro]. Lello di Pietro di Tosetti [e qui la correzione è buona, colla sostituzione delle *t* in luogo delle *c*] (6); e quindi prosegue asserendo che dell'ambasciata faceva parte anche il Petrarca, il quale, su domanda del card. Colonna, da Parma recossi ad Avignone. Soggiunge che più tardi partì anche Cola, avendosi fatto mandare colà dai Romani. Più esplicito ancora è Henri Cochin (7), come ho poc'anzi avvertito. Nella mia nota accademica sul canonico pisano del Petrarca (8) mi son guardato dall'affermare che il Petrarca fosse uno dei membri dell'ambasciata. Più tardi ritornando sull'argomento (9), mi sono mostrato assai incerto sulla venuta del Petrarca in Avignone, in quella occasione, e nell'anno 1342: anzi, e qui sorpassai il limite della prudenza, dissi che difficilmente il poeta di Laura allora s'incontrò in Avignone (10) col futuro tribuno (11).

Di certo, Cola era in Avignone al principio del 1343 se di colà scrisse nei giorni incirca 29-31 del gennaio di quell'anno la famosa lettera al popolo romano (12). In quella lettera egli pomposamente si appella “ legatus ad dominum nostrum Romanum “ Pontificem „: sicchè a tutta prima, si potrebbe anche sospettare ch'egli fosse uno dei 18 ambasciatori su ricordati (13).

Ora nè Cola nè il Petrarca fecero parte ufficiale della famosa ambasciata. Naturalmente ciò non impedisce che, come Cola, anche il Petrarca si sia adoperato presso il papa per favorire i Romani, e può essere che le concessioni fattegli dal papa rispetto

(1) *Geschichte d. Stadt Rom* 3, 1878, VI, 217.

(2) *Franc. Petrarca*. Lipsia, 1878, p. 20.

(3) *Storia della lett. ital.*, trad. N. Zingarelli, I, 354.

(4) *Geschichte d. Stadt Rom*, II, 848.

(5) *Cola di Rienzo*. Paris, 1888, p. 38.

(6) Anche GREGOROVIVS, loc. cit., aveva lasciata passare l'errata lezione: “ de Coseclis „.

(7) *Le frère de Pétrarque*. Paris, 1903, p. 55.

(8) “ Atti della R. Acc. delle Sc. di Torino „, 1906, XLI, 176.

(9) *Sui motivi, ecc.*, in “ Giorn. Stor. lett. ital. „, 1906, XLVII, 265.

(10) Per errore materiale è stampato: “ Roma „.

(11) Sul colloquio fra Cola e il Petrarca, cfr. FILIPPINI, in *Studi storici*, XI, e BRIZZOLARI, ivi, XIV, 72.

(12) PRESSO A. GABRIELLI, *Epist. di Cola di Rienzo*. Roma, 1890, p. 3-5.

(13) In tutti, a dir così, i documenti di Cola, c'è il fantastico sfoggio dei titoli. Lo vediamo anche in un documento, del 1347, edito testè da L. SCHIAPARELLI, *Un nuovo documento di Cola di Rienzo* (Nozze Pedele De Fabritiis, “ Scritti di storia, di filologia e d'arte „ Napoli-Roma), 1908, p. 135 sgg. Una lettera, 1347, di Cola al marchese di Randazzo, vicario generale di Messina, fu pubblicata da G. TOMASSETTI, *Una lettera inedita di Cola di R.*, “ Arch. Soc. romana „, 1908, XXXI, 93 sgg.

ai benefici sul territorio Pisano, abbiano relazione a questa circostanza, se non come di effetto a causa, almeno come largizione che trova nei fatti che la precedono la sua parziale spiegazione (1).

Al Theiner (2) non sono sfuggiti i privilegi dal papa concessi a Cola. Il primo è del 13 aprile 1344 e si riferisce quindi meno indirettamente alla missione di Cola. Il secondo, del 17 giugno 1345, è soltanto la conferma del primo. Il Gregorovius (3), sopra una copia avuta da un suo amico, pubblica anche il testo della supplica di Cola al papa, da questo esaudita ad Avignone il 13 aprile 1344 suddetto (4): il futuro tribuno si appella enfaticamente così: " Nicolaus Laurentii ex consulibus Urbis ac " plebis vestre Romane zelator et exosus nonnullis Romanis nobilibus propter deffen- " sionem Reipublice quam in Romana Curia et Romanis Consiliis singulariter fecit " et sub protectione S. prefate facere ampliori corde depromit — „. Egli chiedeva e otteneva l'ufficio di notaio (5).

Non so comprendere poi come il Gregorovius non abbia avuto notizia di una serie di suppliche fatte assieme da tutti i 18 ambasciatori, oltre che da un altro che, pur comparando insieme ai predetti, pur non porta siffatto titolo. Il documento è importante per questo che finalmente da esso possiamo conoscere i nomi di tutti quegli ambasciatori, e dimostrare per ragione di esclusione che Petrarca non era uno di essi. È del 7 luglio 1343.

Non riferisco per intero il lunghissimo documento, ma non mi restringo neanche a ricavare unicamente i nomi che soprattutto c'interessano. Tengo conto anche dei loro congiunti, per i quali imploravano la benignità del pontefice. Gli altri nomi li trascuro, chè il registrarli sarebbe troppo lontano dal mio scopo.

Ecco la supplica (6), osservando che nell'esordio di essa gli ambasciatori dicono di essere sul punto di partire e avvertendo che la bolla del Giubileo per l'anno 1350 era già stata da un pezzo concessa, portando essa la data del 27 gennaio 1343 (7).

Clementissime Pater misericordiarum et domine, infrascripte sunt supplicationes devotorum et fidelium vestrorum ambassiatorum peculiaris vestri Populi Romani, quarum multitudinem non placeat abhorreere, quia personarum supplicantium numerus pluralitatem supplicationum excusat; dignemini ergo clementer recipere, clementer inspicere et clementissime illas omnes et singulas exaudire, et nichilominus eas celerius expedire, quia si amplius aut longius hic morentur, eosdem non solum sumptuositas, sed negotiorum et rerum distractio subsequetur.

Supplicat S. V. devotissimus filius vester Stephanus de Columpna ambassiator et nuntius peculiarium filiorum vestrorum Populi alme Urbis ad sacratissimos pedes vestrae sacratissime Sanctitatis, una cum infrascriptis alijs humiliter destinatus, quatenus sibi in personam carissimi sui ac sue domus zelatoris et intimi Jacobi nati quondam Nicolai Scandrilie de Tosectis, de dicta Urbe in sacerdotio constituti —

(1) Cfr. DE SADE, *Mémoires*, II, 35.

(2) *Cod. dipl. domini temporalis sanctae Sedis*, II, 141-42, documenti 139 e 140.

(3) *Op. cit.*, VI, 222.

(4) *Suppl.* a. II, pars 2, n. 4, fol. 291 r. Cito dal ms., non dalla stampa.

(5) REUMONT, II, 884 crede che Cola siasi fermato ad Avignone fino a che ricevette tali privilegi.

(6) *Suppl.* a. II, pars 3 (o piuttosto I, come si legge da antica mano sulla prima pagina), n. 5, fol. 83 r e sgg.

(7) GREGOROVII'S, *op. cit.*, VI, 219.

Stefano Colonna è ben famoso. Il LITTA, *Colonna*, tav. V, lo ricorda come figlio di Giovanni e fratello di Agapito: addì 8 aprile 1341 intervenne alla coronazione del Petrarca, e recitò l'orazione in onore del poeta. È uno dei grandi da Clemente VI sollecitati contro Cola; cfr. GREGOROVIVS, VI, 286. Fu colpito nel combattimento alla porta S. Lorenzo, 20 novembre 1347, quando parve che i grandi di Roma fossero definitivamente atterrati, dando occasione al Tribuno di celebrare il suo trionfo sul Campidoglio.

Supplicat S. V. devotissimus vester Franciscus de Ursinis ambassiator et nuntius Populi supradicti, ad pedes vestre clemencie deputatus, quatenus —

Francesco Orsini fu senatore di Roma nel 1352 ed era figlio di Giordano e nipote di Rinaldo Orsini, cfr. LITTA, *Orsini*, tav. VII. Nel 1345 Francesco ed Andrea Orsini comperarono la terra di Fogliano, nella pianura viterbese, cfr. C. CALISSE, *I prefetti di Vico*, " Arch. soc. romana storia patria ", X, 70. Da quest'opera (*ivi*, pag. 68) apprendiamo che alla morte di Matteo di Vico (1337) nella prefettura era successo suo figlio Giovanni. I Di Vico erano parenti degli Orsini. Figlio pure di Matteo era quel Lodovico, di cui resta una supplica (*Clemens VI, suppl.*, a. IV, pars 1 (= 2) n. 8, fol. 39 c): " Supplicat S. V. devotissimi viri Ludovicus natus " nobilis viri d. Manfredi de Vico de Prefettis Urbis et Johanna nata domini Andree " de filiis Ursi, qui cum ad conservandam et fovendam unitatem et amicitiam inter " parentes, consanguineos et amicos utriusque partis tractatum — „ ma essendo legati dal quarto grado di consanguineità chiedono la dispensa per contrarre matrimonio. Il papa esaudi la loro domanda, sotto la data di Villeneuve-lez-Avignon, 30 settembre 1345.

È anch'egli uno dei grandi da Clemente VI confortati a resistere a Cola; cfr. GREGOROVIVS, VI, 286.

Supplicat S. V. devotissimus vester Bertoldus de filijs Ursi, miles, Senator Urbis, tempore ambassiate dicte Sanctitati transmissa, quatenus sibi specialem gratiam facientes, ut confessor suus ydoneus, quem duxerit eligendum —

Di Bertoldo Orsini narra il LITTA (*Orsini*, tav. IX) che nel 1329 fu vicario di re Roberto in Roma, lo dice senatore di Roma nel 1345. Preso nella disfatta alla porta di S. Lorenzo, 20 novembre 1347, fu liberato dopo la fuga del Tribuno. Nel 1348 fu Capitano del Popolo insieme con Luca Savelli.

Come si è detto, la *Vita III Clem. VI*, dà a Stefano Colonna il titolo di senatore. Nel presente documento tale titolo negato a Stefano Colonna è concesso a Bertoldo Orsini, almeno per rispetto al momento in cui lasciò Roma; questa riserba ci è imposta dalla forma che ha il nostro testo, laonde ci sentiremmo quasi indotti a credere che qualche mutamento si fosse verificato nell'amministrazione di Roma.

Anche costui fu da Clemente VI confortato a lottare contro Cola; cfr. GREGOROVIVS, VI, 286.

Supplicat S. V. devotissimus filius vester Petrus quondam Agapiti de Columpna, prepositus Massiliensis, ambassiator et nuntius prout supra equaliter —

Pietro di Agapito Colonna fu ucciso, 1347, nella battaglia alla porta di S. Lorenzo. Cfr. LITTA, *Colonna*, tav. III. Domenico Jacovacci (*Repertorio di famiglia*, ms. alla

Vaticana del sec. XVII, tom. II, lettera C, sotto la famiglia Colonna, pp. 1363-4, e VII lettera U, sotto la famiglia *de Ursinis*) allega un doc. del 1331, in cui egli figura come senatore insieme con Matteo di Napoleone Orsini.

Anche costui fu da Clemente VI confortato ad opporsi a Cola; cfr. GREGOROVIVS, VI, 286.

Dat. Apud Villamnovam Avenionensis dioceseos, nonis iulij, anno secondo (1),

Supplicat S. V. devotissimus filius vester Raynaldus de Ursinis, miles, ambassiator et nuntius Populi Romani, quatenus —

Il LITTA (*Orsini*, tav. VII) lo registra come figlio di Orso; senatore di Roma nel 1345, fu anch'egli tra i carcerati dal Tribuno. Jacovacci (VII, lettera U, sotto *de Ursinis*, p. 603) allega un atto del 10 settembre 1347 in cui s'incontra " d. Ber- " toldus de filiis Ursi comes palatinus „: Rinaldo Orsini *notarius* papale, designato anche quale canonico di Lincoln, ecc. ricorre frequente nelle suppliche, cfr. BERLIÈRE, *Suppliques*, n. 424, 503-4, 1106, 1153, 1226, 1421.

Clemente VI lo eccitò a resistere a Cola, GREGOROVIVS, VI, 286.

Supplicat S. V. devotus servus vester Jacobus filius quondam Ricardi de Anibaldis de Urbe, miles, ambassiator et nuntius populi Romani, qualiter Anibaldo germano suo specialem gratiam facientes —

È tra coloro cui Clemente VI si rivolse per la lotta contro Cola; cfr. GREGOROVIVS, VI, 286.

Jacovacci (I, lettera A, p. 631) sotto la famiglia *de Annibalis* registra un documento dell'Archivio dell'Ospedale Lateranense, che contiene un'enfiteusi fatta in favore di detto Ospedale " per d. Jacobum Richardi de Annibalis „.

A Paolo Annibali diresse Francesco Petrarca un carme, che fu tradotto in versi italiani da Domenico Rossetti (*Poesie minori del Petrarca*, Milano 1831, II, 330). In esso il poeta accenna a quanto si andava dicendo sull'origine della famiglia Annibali o Annibaldi, come proveniente da Annibale.

Del senatore di Roma Nicolò Annibaldi parla una supplica del messo di Cola di Rienzo a Avignone, 27 settembre 1347, siccome vedremo.

Degli Annibaldi parlasi a proposito dell'istanza fatta nel 1347 da Francesco Petrarca a Clemente VI.

Con Giacomo Annibaldi si chiude la serie dei sei ambasciatori spettanti alle famiglie più illustri. Viene ora la serie dei sei gentiluomini.

Supplicat S. V. devotissimus filius vester Johannes de filijs Boni, ambassiator et nuntius prout supra, quatenus —

Il Jacovacci (I, lettera B, p. 479) parla della famiglia Boni, ma nei documenti da lui riferiti nessun individuo si riferisce all'età del nostro documento.

Supplicat S. V. devota creatura vestra Johannes Capotie de Cappocis, de dicta Urbe, ambassiator et nuntius prout supra, quatenus —

Item supplicat dictus Johannes, quatenus sibi in personam carissimi fratris germani sui Petri Capocii (2), de Urbe, clerici —

(1) Con questa frase termina la faccia 83 r.

(2) Ms. Capoc.

Anche costui fu da Clemente VI sollecitato ad opporsi a Cola; cfr. GREGOROVIVS, VI, 286.

Domenico Jacovacci (II, lettera C, p. 337) riferisce una iscrizione sepolcrale esistente nella chiesa di S. Eusebio, in cui si commemora: " Johannes Pauli Capociae „ morto il 10 febbraio 1331. Non può dunque identificarsi col nostro.

Un altro Giovanni Capocci comparisce come vivo ad una data posteriore a quella del nostro documento nella supplica che Clemente VI esaudì sotto la data di Avignone, 12 novembre 1344. " Supplicat S. V. Johannes de Columpna Sancti Angeli „ diaconus cardinalis quatenus sibi in personam Petri nati Johannis Capocie, nepotis „ sui, de benignitate solita specialem gratiam facientes, canonicatum et prebendam „ sancti Donaciani Brigen., Tornacensis dioceseos, vacantes — „ (*Suppl.*, a. III, pars 2, n. 7, p. 48 *verso*) (1).

Supplicat S. V. devotissimus et humilis orator vester frater Jacobus, preceptor Hospitalis vestri Sancti Spiritus in Saxia de Urbe, licet indignus, ac ambasciator et nuntius, prout supra, quod quum dictum Hospitale et eius membra in universis mundi partibus possiderint et possideant multa bona mobilia et immobilia, empticia seu relicta ad pias causas per nonnullos Christifideles Hospitali predicto, super quibus a nonnullis personis ecclesiasticis et secularibus inquietantur, defraudantur ac etiam molestantur continue, nec non per eosdem et per nonnullos fratres etiam eiusdem Ordinis, qui quidem dissipando, vendendo et impignando bona Domorum in quibus sunt ad ipsorum regimen deputati, ad alias partes, tamquam rebelles et inobedientes transferant —

Il celebre Ospedale di S. Spirito è situato in Transtevere non lungi dal Vaticano, in riva al Tevere. REUMONT, *Gesch. d. Stadt Rom*, II, 847, pare abbia avuto qualche sentore di lui allorchè indicò quale ambasciatore di Roma, dopo Stefano Colonna, anche " Francesco di Vico commendator di S. Spirito „.

Supplicat S. V. devotissimus filius, orator et creatura vestra Johannes, episcopus Balneoregensis ambasciator devotorum, prout supra, quatenus —

Vescovo di Bagnorea, era Giovanni O. M.; cfr. EUBEL, *Hier.*, I, 129.

Supplicat S. V. devotissimus filius vester Stephanus Rubeus, ambasciator et nuntius Populi Romani, loco Pauli de Comite, prout supra, quatenus Francisco filio suo clerico specialem gratiam facientes —

Item supplicat quatenus Johanni filio suo clerico —

Il Jacovacci (V, lettera R, p. 347) accenna alla famiglia de Rubeis, mentre riferisce, in sunto, un documento del 29 luglio 1330, in cui compare " Andreotius de Rubeis „, e, pure in sunto, altro documento del 13 luglio 1349 con " . . . Cecchus „ filius Mecchi Joannis Rubei „.

Al Jacovacci (II, lettera C, pp. 1481 segg.) è pure nota la famiglia *de Comite*, ma del nostro Paolo egli non fa ricordo. Al t. II, sotto la famiglia *Colonna*, de p. 1363, menziona un " mādatum procurationis factum per magnificum d. Stephanum „ *Columnna*, patrem Margarite uxoris Joannis de Comite „, del giorno 8 dicembre 1329. Del resto il nostro Paolo era persona ben nota. Una bolla di Clemente VI (THEINER,

(1) BERLIÈRE, *Suppliques*, pp. 184-5, n. 758-9.

Cod. dipl., II, n° 130) è indirizzata “ Matteo de filiis Ursis et Paulo de Comite militibus, Senatus officium pro nobis in Urbe gerentibus „.

Supplicat S. V. devotissimus servus vester Angelus dictus Lellus quondam Petri Stephani de Tosectis de Urbe predicta, ambasciator et nuntius prout supra, quatenus —

Questo nome è uno di quelli ricordati dalla *Vita III Clementis VI*, ancorchè vi si trovi in forma storpiata, ma già il Rodacomacchi lo aveva corretto. *Jacovacci, Repert.*, VI, lettera *T*, p. 311, registra una serie di documenti riflettenti la famiglia “ de Tosettis „. Ma son tutti di epoca relativamente tarda, principiando la serie con una iscrizione sepolcrale del 1368, esistente nella chiesa di S. Marcello: “ Hic requiescit Joannes filius nobilis viri Joannis de Tosectis... „ che viene riferita pure da V. FORCELLA, *Iscriz. di Roma*, II, 301.

Supplicat S. V. devotissimus et fidelissimus vester Donatus Nicolai de Ylperinis de Urbe predicta, ambasciator et nuntius prout supra, quatenus sibi in personam dilecti filii sui Bartholomei clerici — (1)

Di qui a poco troveremo un altro della famiglia Ilperini.

Supplicat S. V. devotissimus et humilis servitor vester Johannes quondam domini Bartholomei de Papaçuris, militis de dicta Urbe, ambasciator et nuntius prout supra, quatenus eidem in personam Jacobi filij sui facientes gratiam specialem, eidem Jacobo scolari in iure civili — Item eidem specialem gratiam facientes in personam Angeli nati sui clerici.

Ben nota è la famiglia Papazzurri, quantunque D. *Jacovacci* non dedichi ad essa uno speciale articolo. Nel vol. II, lettera *C*, p. 1366, sotto alla famiglia Colonna, ricorda “ frater Joannes de Papazuris „, frate di S. Paolo.

Supplicat S. V. devotissimus filius vester Johannes Matthei de Ylperinis de dicta Urbe ambasciator et nuntius, ut supra, quatenus specialem gratiam facientes, ibi in personam Mathei nati sui —

D. *Jacovacci*, VII, lettera *U*, sotto la famiglia *de Ursinis*, p. 606, cita un atto del 3 gennaio 1376, in cui apparisce come attore “ Joannes Matthaëi de Ilperinis „. Costui sarà un figlio di Matteo, figlio del nostro Giovanni.

Supplicat S. devotissimus servitor vester Raynaldus de Sancta Patera utriusque iuris professor, ambasciator et nuntius, prout supra, quatenus —

Supplicat S. V. devotissimus vir Lellus Tartarus, nepos bo. me. domini Cardinalis de Buccamacijs, quatenus —

Costui non era ambasciatore, poichè tale titolo egli non si dà; oltre a ciò se lo volessimo ritenere tale la serie sarebbe di 19 e non di 18 persone, il che esorbirebbe, contraddicendo alla testimonianza esplicita della *Vita III Clem. VI*.

La famiglia “ de Tartaris „ è nota a D. *Jacovacci*, *Rep.*, t. VI, lettera *T*, p. 45: quivi egli inizia le serie dei documenti, che si riferiscono a questa famiglia con uno del 18 ottobre 1365, in cui compare “ Paulus de Tartaris syndicus Urbis „ (2).

Il card. Giovanni Boccamazza morì nel 1309, *EUBEL, Hier.* I, 10.

(1) Finisce la pagina 85 r.

(2) Finisce il fol. 85 r.

Supplicat S. V. devotissimus et humilis servitor vester Thomas Johannis Gregorij de dicta Urbe, ambassiator et nuntius, prout supra, quatenus sibi in personam Homodei filij sui clerici studentis —

Item supplicat idem Thomas, quatenus Paulo filio suo clerico —

La famiglia *de Gregoriis* è menzionata da D. Jacovacci, III, lettera *G*, p. 345 segg., ma nulla c'è che faccia al caso nostro.

Supplicat S. V. devotissimus vester Jacobus Francisci de Thedelgarijs de Urbe, ambassiator et nuntius, prout supra, quatenus sibi in personam Johannis Francisci de Thedelgarijs de dicta Urbe germani sui —

Item supplicat idem Jacobus quatenus Petro Francisci germano suo, de Thedelgarijs de dicta Urbe —

Dat. apud Villamnovam Avinionensis dioceseos, nonis iulij, anno secundo.

La data del 7 luglio 1343 ci fa intendere che l'ambasceria Romana si fermò lungamente ad Avignone, e che ne ripartì verso la metà di luglio 1343. Evidentemente deducesi dalle parole con cui il documento comincia che le presenti domande furono fatte proprio al momento in cui l'ambasceria stava per lasciare Avignone, e quindi se la concessione è del 7 luglio, porremo la partenza verso la metà del mese. Siccome le grazie concesse a Cola di Rienzo portano la data dell'aprile 1344, così non si può asserire alcuna relazione fra la partenza del Tribuno da Avignone e l'occasione in cui è a credere che di qui gli oratori si allontanassero. C'era in ogni modo fra quello e questi mal animo, pur ammettendo vero quanto Clemente VI scriveva nella sua epistola, 11 agosto 1343, in favore di Cola (1). Egli negava che Cola in sua presenza, avesse sparato " in vestrorum ex eiusdem Romani Populi ambassiatorum " dudum missorum... preiudicium ac vituperium „ " que dictus coram nobis et fra- " tribus predictis proposuit, non in cuiuspiam detractionem, sed pro bono et pacifico " statu Urbis predictae in melius reformando „ (2).

Per l'età di Cola di Rienzo tengo conto qui anche di un'altra supplica (3) del 3 marzo 1345.

Supplicat S. V. R. episcopus Teatinus, vicarius eiusdem Sanctitatis in Urbe, quatenus —

Dat. apud Villamnovam Avinionensis dioceseos . v . non. marcij, anno tercio.

Il Vescovo di Rieti chiamavasi allora Raimondo (4).

(1) Cfr. RODOCANACHI, p. 45.

(2) THEINER, *Cod. dipl.*, II, n° 130.

(3) *Suppl. Clem. VI*, a. III, pars I, n. 6, fol. 74 v.

(4) EUBEL, *Hierarchia*, I, 437.

IV.

La supplica da Francesco Petrarca presentata a Clemente VI nel 1347.

Parlai altra volta dei motivi per i quali Francesco Petrarca partì da Avignone il 20 novembre 1347 (1) e pubblicai la bolla con cui Clemente VI scrivendo a Mastino della Scala accreditava presso di lui il Petrarca perchè preparasse la resistenza contro la spedizione di Lodovico re di Ungheria (2). Un documento, non del tutto ignoto, ma non molto curato, mi offre l'occasione di rifarmi su questo momento della vita del Poeta.

Comincio intanto dall'avvertire le tracce della relazione amichevole che ancora un anno prima univa la Corte Pontificia col re d'Ungheria. Infatti Giovanni vescovo di Wesprim (3) appena un anno prima si trovava in Avignone, quale ambasciatore del suo re. Ne abbiamo traccia in una supplica che il papa esaudì sotto la data di Avignone, 1° settembre 1346 (4). Più tardi Clemente VI è nuovamente in buona amicizia con quel re. Infatti da Avignone 14 marzo 1349 egli concesse alcuni favori spirituali a Lodovico re, e ad Elisabetta regina di Ungheria (5).

Mentre a Roma la fortuna di Cola vacillava e le sorti pendevano incerte fra il Tribuno e i nobili romani, il centro dei negoziati stava in Avignone accanto alla corte papale. Addì 21 agosto 1347 il papa annunciò a Bertrando de Deaulx, cardinale legato, che da Roma erano giunti a lui ambasciatori per chiedere che confermasse a Cola il titolo di capo dei Romani attribuitogli dal popolo. Lo fece, ma Cola assunse quello di Tribuno, prese l'ordine militare e si preparò a ricevere la corona tribunizia. Il papa scontento di questo, incaricò il legato di impedirlo. Le relazioni fra Cola e la corte avignonese non furono interrotte, quantunque in Provenza gli animi fossero accesi contro di Cola. Un corriere di Cola venne dagli sdegnati Provenzali assalito al passo della Duranza. Gli animi si accesero, e addì 21 settembre il papa, in senso sfavorevole a Cola, scrisse a Pietro da Pisa governatore del Patrimonio (6).

Trovai un documento di questo tempo, che parla di un'ambasceria mandata da Cola ad Avignone, correndo il settembre del 1349. Esso è quindi, a distanza di brevissimi giorni, contemporaneo alla supplica del Petrarca, cui feci allusione. Mi pare sconosciuto anche al Gregorovius, quantunque a questo non sia rimasta ignota la

(1) *Sui motivi del ritorno di Francesco Petrarca in Italia nel 1347*, "Giorn. Stor. lett. ital.", 1906, XLVII, 253 sgg.

(2) La bolla è del 13 novembre 1347, loc. cit., p. 256.

(3) Su di lui cfr. EUBEL, *Hier.*, I, 555.

(4) *Suppl.* a. 11, fol. 172 r: "Supplicat S. V. devota vestra creatura Johannes electus Vesprimensis nuperime ambaxiator domini Ludovici regis Hungarie illustris". Chiedeva alcune grazie in favore del monastero di "Alpersbach in Nigrasilva".

(5) *Suppl.* a. VII, pars 3, n. 17, fol. 205 r.

(6) RODOCANACHI, op. cit., pp. 186-91; GREGOROVIVS, VI, 285.

collezione delle Suppliche. È una supplica fatta dall'ambasciatore al papa, e da questo esaudita in Avignone, 27 settembre 1347 (1).

Supplicat S. V. servus vester humilis Johannes de Judicibus, in primitivis didascalus, ambasciator per dominum Nicholaum Rectorem Urbis ad pedes S. transmissus, quatenus sibi in personam suam specialem gratiam facientes de officio doctoratus in primitivis scienciis in Urbe vacantis ad presens per lapsum temporis annue provisionis facte per Jordanum de filijs Ursi et Nicholaum de Anibaldis, condam per S. V. senatores deputati in Urbe. de doctore in ipsis primitivis scienciis, eidem Johanni de vestra solita benignitate dignamini ad S. V. beneplacitum cum honoribus, oneribus, emolumentis, salariis consuetis et cum alijs clausulis et non obstantibus oportunis et executoribus. Fiat. R. Et quod transeat sine alia lectione. Fiat. R. Dat. Avinione . vj . kl. octobris, anno sexto.

Che cosa questo maestro di scuola abbia chiesto e che cosa abbia ottenuto in Avignone non risulta. Certo è che in nessun modo la buona armonia tra il papa e Cola venne ristabilita. Cola perseguitò alcuni baroni, fra i quali Lello Tosetti, che fu chiamato al suo tribunale. Ma il papa lo sconsigliò di presentarsi, 5 ottobre: anzi scrisse lettera molto energica al cardinal legato. Notevoli sono le lettere che il papa indirizzò ai principali del patriziato sollecitandoli ad opporsi ai conati di Cola, nè potea bastare a cangiare l'indirizzo degli avvenimenti una lettera di sommissione e di obbedienza che il Tribuno indirizzò al pontefice, 11 ottobre 1347 (2).

Nella supplica del messo di Cola, quale fu testè riferita, il nome di Tribuno è soppresso, e in sua vece figura quello di "Rector Urbis", il che è significativo, mentre il papa non aveva voluto riconoscere quei titoli che Cola aveva assunto al momento in cui avveniva il decisivo distacco dalle sue stesse tendenze precedenti.

Le simpatie di Francesco Petrarca per il Tribuno non lo allontanarono dalla Corte pontificia. Proprio a questi momenti, che si direbbero poco favorevoli perchè un ammiratore di Cola chiedesse ed ottenesse dal papa grazie, favori, incarichi di fiducia, troviamo due singolarissimi documenti, come sono la supplica, di cui ora parleremo e la missione diplomatica alla corte Scaligera.

La supplica fu esaudita dal papa sotto la data di Avignone, 9 settembre 1347. Venne stampata integralmente e parzialmente, in due opere, dal benedettino V. Berlière (3) nel 1906. Pare che fra noi non siasi fatta molta attenzione a queste due pubblicazioni, e quindi non sarà inutile dare qui di nuovo questo curioso ed importante documento, che spero di poter riprodurre in lezione meglio corretta, che non quella fattane per la prima volta dall'illustre belga.

Comincio intanto dall'osservare come, a differenza della supplica di Gerardo del 1343, questa sia scritta da un valente latinista. Non manca, ed era inevitabile, delle formule cancelleresche; ma appena che l'argomento cessa di richiedere la fredda dicitura propria degli uomini di Curia, lo stile si eleva e diventa elegante ed efficace. Mi pare evidente, la supplica uscì dalla penna del Petrarca. Se la raffrontiamo colle

(1) *Suppl.* a. VI, n. 14, fol. 117 r.

(2) *RODOCANACHI*, p. 196; *GREGOROVIVS*, VI, 285-6.

(3) Integralmente nell'opuscolo: *Un ami de Pétrarque: Louis Sanctus de Beerlingen*. Rome-Paris, 1906, pp. 40-2. — Parzialmente in *Suppliques de Clément VI*, Rome-Paris, 1906, pp. 332-3, n. 1255, dove si danno unicamente le prime linee e il passo riguardante Lodovico Sanctus.

altre suppliche, pedestri, umili, cancelleresche, questa se ne distacca in modo pieno e deciso.

Venga adunque il piccolo scrittarello di messer Francesco (1).

Supplicat (2) S. V. devotus et humilis servus vester Franciscus Petracchus de Florentia, quatenus sibi in altero beneficiorum suorum *non mutato ac prioris* (3) *loci ipsius obtenta licentia ad quem ordinem, precipue propter germanum suum in eo professum vehementer afficitur* (4) residendo, beneficiorum suorum omnium, que nunc habet vel habebit in posterum, fructus, honores, redditus ac proventus, cotidianis distributionibus dumtaxat exceptis, perinde percipiat ac si in eis et quolibet eorundem residentiam faceret personalem, concedere dignemini de speciali et Apostolice gratie ubertate, non obstante quod alicui beneficiorum ipsorum cura incumberet animarum, seu quibuscuque apostolicis vel aliorum constitutionibus vel ecclesiarum statutis et consuetudinibus in contrarium editis et edendis, iuramento, confirmatione etc., cum alijs (5) non obstantibus, clausulis et executoribus oportunis. Fiat ad biennium. R.

Item (6) quod similem sibi per omnia gratiam facientes in personam Ludovici Sanctus (7), clerici Leodiensis diocesis, precarissimi socij et confamiliaris sui in domo domini Cardinalis (8) et qui semper sibi extitit loco fratris et secum usque ad mortem inseparabiliter esse cupit, sed id neutri eorum potest contingere sine huiusmodi gratia et vestre clementie largitate. Fiat ut supra. R.

Item (9) supplicat quatenus in personam dulcissimi sibi Bariani, nati nobilis viri Açonis de Corrigia domini ac benefactoris sui, specialem sibi gratiam facientes, cum eodem Bariano super defectu natalium quem patitur, de soluto genitus et soluta, cum alioquin sit optimus et bonarum artium studiosissimus adolescens, quod eodem defectu et qualibet alia constitutione Apostolica in contrarium edita, necnon et quibusvis statutis et consuetudinibus quarumcunque ecclesiarum cathedralium et etiam aliarum contrarijs, etiam si expresse caveatur in illis quod illegittimi (10) canonicatus et prebendas et dignitates vel alia beneficia ecclesiastica, se alias (11) ad invicem compaciencia, etiam si unum eorum dignitas vel personatus vel officium existat, etsi etiam in ecclesijs cathedralibus fuerint et ad dignitatem ipsam per electionem consueverit qui[s] assumi, possit, si alias canonicamente conferantur, libere recipere et licite retinere, ac ea

(1) *Suppl.* a. VI, pars 2, n. 14, fol. 69 v-70 r.

(2) Di solito trascuro le annotazioni marginali, che avevano solamente valore nella cancelleria ma in un documento che viene dal Petrarca tengo nota anche di queste. Accanto adunque al presente primo comma sta: " eñ de fructibus „, dove mi fermò l'abbreviazione " eñ „, che l'ottimo e gentilissimo sig. E. Ranuzzi mi spiegò dover significare probabilmente: " extra[ordinaria concessio] „.

(3) Il ms. ha: " prior „, colla ultima " r „ abbreviata così, che regolarmente potrebbesi interpretare per " priorum „. Ma credo che il Berlière s'apponesse al vero leggendo " prioris „, poichè in realtà non di più priori, ma di uno solo si potea parlare in questo luogo.

(4) Scrivo in corsivo il tratto che nell'originale fu cancellato. Facilmente puossi vedere che il senso corre egualmente, tanto se le parole si mantengono, come se si levano; ma nel primo caso, naturalmente il pensiero del Petrarca si presenta diverso alquanto da quello che ha nel secondo caso.

(5) ađ.

(6) Sul margine: " eñ similiter „, cioè " extra[ordinaria] similiter „.

(7) " Sanct' „. Il Berlière che nell'opuscolo legge qui " Sanctus „, nelle *Suppl.* ha " Sanctis „, ma forse si tratta soltanto di una svista tipografica.

(8) S'intenda del card. Giovanni Colonna, di cui il predetto Sante era cappellano (cfr. BERLIÈRE, *Suppl.* n. 759, p. 185, 22 nov. 1344).

(9) Sul margine: " eñ „.

(10) C'è qualche difficoltà. Il testo non si può con certezza costituire per mezzo della bolla, per la legittimazione di Giovanni, 28 agosto 1347, che riferirò più innanzi.

(11) ađ.

et ipsorum quodlibet permutare et alias (1) obtenta dimittere ac loco dimissorum alia recipere et licite retinere, quotiens sibi placuerit et videbitur expedire, auctoritate Apostolica dignemini misericorditer dispensare, eumque auctoritate predicta perinde ad beneficia huiusmodi obtinenda plenarie habitare, ac si esset de legitimo toro natus; nichilominus de ampliore gratia concedentes, quod in gratiis pro eo seu per eum de cetero impetrandis de dicto defectu ullam teneatur facere mentionem. Fiat R.

Item (2) quod in personam carissimi sanguine sibi coniuncti Johannis Petracchi clerici florentini, similem defectum natalium patientes similem sibi per omnia gratiam faciat. Fiat. R.

Item (3) supplicat quatenus in personam Philippi clerici Veronensis nati Benvegne de Verona, amici sui dilecti, specialem gratiam facientes unum duo tria beneficia ecclesiastica, sine cura, cuius seu quorum fructus, redditus et proventus triginta florenorum auri, secundum taxationem decime, valorem annuum non excedant, spectans seu spectantia, comuniter vel divisim, ad collationem, provisionem, presentationem, seu quamvis aliam dispositionem quorumcumque in civitate et diocesi Veronensi, si quod vel si qua in ecclesia, civitate vel dioecesi vacat vel vacant ad presens, vel cum simul aut successive vacaverit seu vacaverint, conferendum seu conferenda eidem Philippo dignamini misericorditer reservare, cum acceptatione inhibitione, decreto et clausula *anteferri* et cum omnibus non obstantibus et clausulis et executoribus opportunis, examen eius in partibus ut relevetur a periculis viarum atque a laboribus et expensis de ampliori misericordia, vel vicario . . . episcopi Veronensis vel alteri, prout S. V. placuerit, committentes. Fiat. R.

Et quod transeat sine alia lectione. Fiat. R.

Dat. Avinione . v . idus septembris, anno sexto:

Ho parlato di copia della supplica ch'era stata fatta dal Petrarca. Infatti alle trascrizioni nei registri precedeva la cedula originale; una siffatta, ancora in originale, si trova inserita fra il f. 79 *v* e il f. 80 *r* del vol. 10 delle *Supplicationes* di Clemente VI, ed è di mano della seconda metà del sec. XIV, fra le suppliche del 1347. Così abbiamo una chiara ed aperta spiegazione degli usi correnti, per questo riguardo, nella cancelleria pontificia: vediamo come le suppliche si facevano, si presentavano, finivano trascritte nei volumi.

Nel primo comma, dove il Petrarca domanda per sè medesimo che gli sia assicurata la percezione dei benefici, si incontra la frase " in altero beneficiorum „, dove *alter* è usato nel senso dell'italiano *altro*. Poco più, poco meno, la stessa parola ha l'eguale significato quando viene ripetuta nelle ultime parole della supplica. Nella supplica di Giovanni di Guidaccio Riccomanni, 24 nov. 1343 (4), si legge " in altero " eorumdem „. Il Petrarca adunque chiedeva di poter risieder *in altro dei benefici* a lui spettanti.

E notevole che Petrarca in questa supplica non si dà nome di chierico, come avviene così di spesso. Non dirò che lo facesse per pudore, intendendo in questa occasione di chiedere la legittimazione del figlio Giovanni, giacchè anche altrove lo sopprime. La formula usata in questa supplica, la si trova anche in altra del 23 agosto 1348, che ricorderò discorrendo della dignità che egli rivestiva in Parma.

(1) a1.

(2) Anche qui al margine sta apposta l'abbreviazione: " e \tilde{x} „.

(3) Sul margine c'è l'iniziale " V „, trattandosi di cose riguardanti Verona.

(4) *Suppl.* N. 3, fol. 75 *r*. La ho riferita nel paragrafo II.

Piuttosto parmi che sia da congetturarsi, che a quel titolo il Petrarca non dava troppo peso. Evidentemente egli non aveva ricevuto alcun ordine sacro. Non è raro il caso di trovare menzionati i "clerici non uxurati, nec in sacris ordinibus constituti", (1), ovvero "clericus non coniugatus nec in sacris ordinibus constitutus", (2). Men di frequente, ma pur si trova in mezzo a tanti che chiedevano benefici, anche "qualche clericus coniugatus", (3).

Di Lodovico Sante pubblicò il Berrière (4) la supplica del 9 febr. 1347, dalla quale appare che nessuna difficoltà egli aveva per trovare il beneficio di una chiesa senza cura d'anime, e che solo in quest'ultimo caso si presentava il dubbio della legittimità: eppure egli non era entrato e non intendeva di entrar negli ordini.

Proseguiamo innanzi nell'esame del nostro documento.

Le prime parole della supplica del Petrarca ci lasciano incerti. Che cosa hanno a che fare col resto le parole cancellate? e com'è che in esse messer Francesco parla di suo fratello, del monastero, *locus*, in cui questo si era chiuso, del priore del medesimo, e dell'amor suo per quel *locus* al quale suo fratello apparteneva? Balza subito all'occhio che le parole cancellate non sono escluse dal contesto, sol che vogliasi ammettere che il senso del passo è questo: Francesco Petrarca chiede di poter godere di tutti i benefici ecclesiastici, residendo in un solo di essi, col permesso del priore del convento al quale era stretto da vivo affetto, perchè vi aveva fatto professione il fratello. Aveva dunque egli un beneficio a Montrieux? E col beneplacito del priore monastico, voleva messer Francesco fermarsi colà, per stare vicino a Gerardo? Ricordiamoci che nella primavera del 1347 Francesco visitò per la prima volta il fratello chiuso nel monastero di Montrieux (5). Viene quindi facile il dubbio che, attratto dall'amor del fratello, dalla sacra pace del sito, volesse egli stabilirsi colà o nei dintorni, e intendesse di condurre seco il suo *Socrate*, cioè Lodovico Sante. Uniti essi avrebbero passata serenamente la vita. Ma se il Petrarca provò il desiderio di cercare, insieme con *Socrate*, la pace colà, abbandonò presto il suo pensiero, e accettando la difficile missione dal papa affidatagli, prese la via dell'Italia. Il viaggio intrapreso da messer Francesco e la ritrosia di *Socrate* resero impossibile ai due fratelli d'amore la vita in comune da essi pur tanto desiderata, Messer Francesco non ebbe nè la compagnia di Gerardo, nè quella di *Socrate*, e ciò, in fin dei conti, corrispondeva alla vita agitata, irrequieta del poeta, al quale l'ideale di una melancolia e dolce solitudine potea sorridere bensì qualche momento, senza che peraltro riuscisse a staccarsi dal mondo.

Il secondo comma della supplica riguarda Lodovico Sante, che si appella chierico di Liegi, e pel quale messer Francesco chiede la stessa grazia che a sè stesso, poichè senza di ciò anche a *Socrate* sarebbe stato impossibile vivere insieme col Petrarca. Non passo sotto silenzio la bellezza letteraria del passo che riguarda

(1) *Suppl.* N. 5, fol. 3 r.

(2) *Ivi*, N. 4, fol. 234 v.

(3) *Ivi*, N. 5, fol. 99 v.

(4) *Un ami de Pétrarque*, p. 38. A p. 42 è detto che nel 1350 studiava teologia, il che ancora non significa che in quest'anno avesse diggià ricevuti gli ordini.

(5) *COCHIN, Le frère de Pétrarque*, p. 66, 69.

Socrate, che sempre fu a m. Francesco in luogo di fratello e che desiderava di volersi unire secolui inseparabilmente fino alla morte.

Bello assai è anche il terzo comma, in cui comparisce Bariano figlio di Azzo da Correggio, giovane per il quale dimostra m. Francesco pari affetto e pari stima. Anche qui la mano del Petrarca è facile a riconoscersi, giacchè un cancelliere o uno scriba giammai avrebbe scritto una frase di così elegante latino e tanto calda d'affetto siccome questa: " optimus et bonarum artium studiosissimus adolescens „.

Bariano non è ignoto, giacchè G. Biadego (1) ne lesse da tempo il nome in una lettera di Rinaldo Cavalcini da Villafranca, e ne sospettò la parentela con Azzo da Correggio. Mons. Marco Valtasso (2) abbastanza a lungo più tardi fermò su di lui e su Giovanni pure figlio di Azzone, dimostrando, fra l'altro, che Bariano e Giovanni erano gemelli. L'attesta Moggi dei Moggi, cho ai detti fratelli dedicò due carmi. Il Litta tace dell'uno e dell'altro fratello. Ma dalle parole del Moggi non risulta ciò che apparisce dal presente documento petrarchesco, cioè che i due gemelli erano illegittimi. Di Bariano infatti vien detto esplicitamente che era " de soluto " genitus et soluta „. Azzone da Correggio è persona notissima (3), e non è chi non sappia quanto calda amicizia lo legasse al Petrarca.

Nel successivo comma messer Francesco domanda la legittimazione del figlio Giovanni *Petrachus*, che si trovava nelle stesse condizioni del precedente, e che quindi era " de soluto genitus et soluta „. Se fosse stato figlio di un uomo già entrato in *sacris*, secondo la consuetudine giuridica, questa condizione aggravante avrebbe dovuto comparire nella concessione di legittimazione, perciò si conferma che Francesco non avea ricevuti gli ordini. E così dovea esser senza dubbio, poichè a crederlo tutti gli indizi concorrendone: certo la circostanza che ho rilevata da sola non proverebbe, poichè al postutto si poteva fare facilmente una eccezione trattandosi dell'illustre suo padre.

La legittimazione di Giovanni fu pubblicata dal De Sade (4), ma sarà opportuno riprodurla qui direttamente dal Registro Avignonese (5), che la contiene. Anzi tutto avverto ch'essa vi si trova fra gli atti dell'anno settimo, mentre per altro una postilla marginale di prima mano segnala tale circostanza con: " attende de anno vj^{to} „.

La bolla è dunque la seguente:

Dilecto filio Johanni Petracchi scolari florentino salutem etc. Illegittime genitos, quos vite decorat honestas, nature vicium minime decolorat, quia decus virtutis geniture maculam abstergit in filijs et pudicitia morum pudor originis aboletur. Cum itaque, sicut testimonio fidedignorum percepimus, tu defectum natalium, quem pateris, de soluto genitus et soluta, suppleas gratia meritorum, redimens favore virtutum quod in te ortus odiosus ademit, Nos tuis supplicationibus inclinati, tecum ut defectu predicto, necnon generalis Concilij et quibuslibet alijs Constitutionibus Apostolicis ac statutis et consuetudinibus quorumcumque cathedralium et aliarum eccle-

(1) *Un maestro di grammatica amico del Petrarca*, " Atti Istit. Veneto „, VIII serie, t. LIX, p. 272.

(2) *Del Petrarca e di alcuni suoi amici*. Roma, 1904, p. 82-90.

(3) Cfr. LITTA, *Da Correggio*, tav. II; L. BIGI, *Di Azzo da Correggio*, " Atti Deputaz. Modena e Parma „, 1865, III, 207 sgg.

(4) *Mémoires*, III, *pièces justif.*, pp. 49-50, n. 18.

(5) *Reg. Avign.*, Clem. VI, a. VII, pars I, tom. XLV, n. 99, fol. 200 r.

siarum, etiam si expresse caveatur in illis quod illegittimi geniti canonicatus et prebendas ac dignitates vel alia beneficia ecclesiastica in eis obtinere non possint, contrarijs, iuramento, consuetudine Apostolica vel quacumque firmitate alia roboratis nequaquam obstantibus, ad omnes ordines promoveri, et quotumque beneficia ecclesiastica alias (1) ad invicem compaciencia, etiam si unum eorum dignitas vel personatus seu officium (2) et in ecclesijs cathedralibus fuerint, et etiam alias (1) pure ac simpliciter emittere et loco dimissorum alia recipere quotiens tibi videbitur expedire, dummodo tibi alia (1) canonicè conferantur, auctoritate Apostolica de speciali gratia tenore presentium dispensamus, teque proinde auctoritate predicta ad beneficia huiusmodi obtinenda plenarie habilitamus ac si esses de legitimo thoro natus, tibi nichilominus concedentes, quod in gracijs pro te seu per te de cetero impetrandis nullam de defectu et dispensatione predictis tenearis facere mentionem. Nulli ergo etc. nostre dispensationis, habilitationis et concessionis infringere etc.

Dat. Avinione . v . kl. septembris, anno sexto.

Giovanni fu più tardi nominato canonico di Verona, e nell'occasione ch'egli ritornava in quella città, dove aveva fatto i suoi primi studi, il padre lo raccomandò a Rinaldo da Villafranca, con lettera datata da Valchiusa, 9 giugno 1352 (3).

L'ultimo comma della supplica ci dà la domanda di un beneficio in favore del chierico Filippo, figlio di Benvegna da Verona. Chi siano costoro lo ignoro; il Petrarca qui c'insegna che erano suoi amici, e per ora almeno devo accontentarmi di ciò,

Francesco Petrarca, se anche formò il disegno di sostare presso Montrieux, in vicinanza del fratello, fu tosto dagli avvenimenti sospinto per altra via, e, come dissi testè, Clemente VI, con lettera del 13 novembre 1347, lo accreditò suo ambasciatore presso Mastino della Scala.

Un'osservazione generale sull'insieme della supplica. Messer Francesco chiede molto per sè, ma domanda anche grazie per gli amici. Ad esser cortese in siffatto modo con quelli con cui aveva amichevole dimestichezza, egli era uso. Cito la lettera del 24 maggio 1352 (4), che è sufficientemente istruttiva per tale riguardo.

V.

Francesco Petrarca canonico e arcidiacono di Parma.

Il De Sade (5) citò la bolla del 29 ottobre 1346, colla quale Clemente VI assegnò al Petrarca l'arcidiaconato di Parma. La pubblico qui per disteso, desumendola da quel medesimo Registro Avignonese, al quale si riferisce pure, colla sua citazione, l'antico erudito francese. In essa si parla della vacanza di questo canonicato per la morte di Pietro Marini e si dichiara irrita e nulla qualsiasi provvisione fosse avvenuta rispetto alla successione. Anzi, nell'altra bolla, con questa connessa, a pari

(1) al.

(2) Si leggerà forse: " existat „ Veggasi nella supplica del Petrarca il paragrafo che riguarda Bariano.

(3) *Fam.*, XIII, ep. 2.

(4) *Fam.*, XII, ep. 13.

(5) *Mémoires*, II, 298-9.

data, che riguarda l'immissione in possesso, il papa incarica coloro ai quali affida tale ufficio, di rimuovere chiunque fosse stato indebitamente installato in quella dignità. Infatti Clemente VI accampa la riserva dalla Santa Sede già imposta antecedentemente, colla quale la disposizione di detto canonicato era diventata, per questo caso, di spettanza del pontefice.

È debito rilevare nella bolla diretta al Petrarca la formula con cui affermasi che il papa concedeva di moto proprio quel canonicato e non sopra istanza del beneficiato. È un complimento onorifico verso il beneficiato.

Nota ancora che qui è adeguata la formula *anteferri*, che di sovente viene accennata in documenti papali.

Ecco il testo delle due bolle (1), fra loro connesse, la seconda delle quali dò appena per estratto:

Dilecto filio Francisco Petraccho, canonico Parmensi, salutem. Litterarum sciencia ac morum honestas et alia tua probitatis merita, super quibus apud nos fidedignorum testimonio commendaris, exposcunt ut tibi reddamur ad gratiam liberales. Dudum siquidem intendentes de beneficijs ecclesiasticis, que quondam Petrus Marini, canonicus prebendatus ecclesie Parmensis, tunetemporis obtinebat, cum ea quovis modo vacarent, per Apostolice Sedis providenciam ordinari, beneficia ipsa dum adhuc idem Petrus ageret in humanis, videlicet xvij (2) kl. iunij, pontificatus nostri anno tertio, collationi et dispositioni nostre ea vice dumtaxat specialiter reservanda, decernendo extunc irritum et inane, si secus super hijs a quoquam, quavis auctoritate, scienter vel ignoranter, contingerit attemptari. Cum itaque prefati canonicatus et prebenda per obitum dicti Petri, qui nuper extra Romanam Curiam diem clausit extremum, vacare noscantur ad presens, nullusque preter Nos hac vice de illis disponere possit, reservatione ac decreto obstantibus antedictis, Nos volentes tibi, premissorum meritorum tuorum intuitu, gratiam facere specialem, predictos canonicatum et prebendam sic vacantes, cum plenitudine iuris canonici ac omnibus iuribus et pertinentijs suis, motu proprio, non ad tuam vel alterius pro te Nobis super hoc oblate petitionis instanciam, sed de mera nostra liberalitate, Apostolica tibi auctoritate conferimus et de illis etiam providemus, decernentes, prout est, irritum et inane si secus super hijs per quoscunque, quavis auctoritate, scienter vel ignoranter, attemptatum forsitan est hactenus vel contingerit in posterum attemptari, non obstantibus quibuscunque statutis et consuetudinibus ipsius ecclesie contrarijs, iuramento, confirmatione Apostolica vel alia quacunque firmitate roboratis, aut si aliqui Apostolica vel alia quavis auctoritate in eadem ecclesia in canonicos (3) sint recepti, vel ut recipiantur insistant, seu si super provisionibus tibi faciendis de canonicatibus et prebendis in dicta ecclesia speciales vel de beneficijs ecclesiasticis in illis partibus generales dicte Sedis vel Legatorum eius litteras impetrarint, etiam si per eas ad inhibitionem, reservationem et decretum vel alias quomodolibet sit processum, quibus omnibus te in assecutione dictorum canonicatus et prebende volumus anteferri, sed nullum per hoc eis quo ad assecutionem canonicatum, prebendarum et beneficiorum aliorum preiudicium generari, seu si venerabili fratri nostro Episcopo et dilectis filijs Capitulo Parmen. vel quibusvis alijs communiter vel divisim a dicta sit Sede indultum quod ad receptionem vel provisionem alicuius minime teneantur et ad id compelli non possint, quodque de canonicatibus et prebendis ipsius ecclesie ac alijs beneficijs ecclesiasticis ad eorum collationem, provisionem seu quamvis aliam dispositionem, communiter

(1) *Reg. Arign., Clemens VI.* vol. XXXI, n. 86, fol. 196 v-197 r.

(2) Il numero forse è ritoccato, ma pur sempre di prima mano.

(3) *Ms. canicos.*

vel separatim, spectantibus, nulli valeat provideri per litteras Apostolicas non facientes plenam et expressam ac de verbo ad verbum de indulto huiusmodi mencionem et quelibet alia diete Sedis indulgentia generalis vel specialis cuiuscunque tenoris existat per quam presentibus non expressam vel totaliter non insertam effectus huiusmodi nostre gratie impediri valeat quomodolibet vel differri et de qua cuiusque toto tenore habenda sit in nostris litteris mencio specialis; aut si presens non fueris ad prestandum de observandis statutis et consuetudinibus ipsius ecclesie solitum iuramento, dummodo in absentia tua per procuratorem ydoneum et cum ad ecclesiam ipsam accesseris corporaliter illud prestes. Nulli ergo etc. nostre collationis provisionis et constitutionis infringere etc.

Datum Avinione . IIIJ . kl. novembris, anno quinto.

In e. m. venerabili fratri... Archiepiscopo Ravennatensi et dilectis filijs... Sancti Benedicti de Padolirone ac Sancte Marie de Valleserena Mantuane et Parmensis dioceseum monasteriorum abbatibus, salutem etc. Litterarum sciencia etc. usque ad illud: prestat. Quocirca mandamus quatenus vos, vel duo aut unus vestrum, per vos vel alium seu alios eundem Franciscum vel procuratorem suum eius nomine in corporalem possessionem cononicatus et prebende ac iurium et pertinentiarum predictorum inducatis auctoritate Nostra ac defendatis inductum, amoto ab eis quolibet detentore, facientes ipsum Franciscum vel dictum procuratorem pro eo in eadem ecclesia ad dictam prebendam in canonicum recipi et in fratrem, stallo sibi in choro et loco in capitulo ipsius ecclesie cum plenitudine iuris canonici assignatis, sibi que de ipsorum —

Dat. ut supra.

Si faccia attenzione alla formula " anteferri „, che concede il diritto di preferenza contro ogni altro concorrente.

Le formule devonsi intendere con una certa discrezione. Chi legge soltanto la bolla deve credere che il papa affatto spontaneamente siasi ancora una volta ricordato del Poeta. In realtà la supplica non ci fu, ma c'è una formula di *motu proprio* in parte approvata e in parte non approvata dal papa, che ha l'aspetto di una vera supplica, la quale includesse appunto la preghiera che alla concessione si desse la forma di un atto spontaneo del papa. Quindi nella postilla si accenna senz'altro alla supplica. Anzi osservisi che il papa espressamente concede che l'assegnazione del canonicato sia fatta quale fosse un *motu proprio*.

Nel vol. n. 12 delle *Supplicationes* di Clemente VI (1) si legge appunto la concessione seguente, colla data di Avignone, 29 ottobre 1346. È la stessa data della bolla testè riferita.

Motu proprio providemus Francisco Petracho clerico florentino de canonicatu et prebenda et archidiaconatu Parmensis ecclesie per obitum Petri Marini extra Romanam Curiam decedentis apud Sedem Apostolicam per reservationem vacantibus vel alio quovis modo *si non sit in eis alterius quesitum* (2) cum omnibus non obstantibus, clausulis et executoribus oportunis. Fiat de canonicatu et prebenda. R. Motu proprio. R. Et transeat sine alia lectione. Fiat. R.

Dat. Avinione . iiiij . kl. novembris, anno quinto.

(1) Fol. 71 r.

(2) Parole cancellate. Al margine fu di prima mano apposta la postilla: " Cancellatus et correctus fuit in petitione per Dominum nostrum et hic per me Johannem de Pistorio „.

La supplica del 1343 era in elegante latino, pur non mancando delle formule cancelleresche. Questa ha l'aspetto delle altre suppliche, con uno stile scolorito e corrispondente all'uso. Sicchè è verisimile che sia stata preparata negli uffici pontifici, e che alla sua redazione il grande Umanista non abbia avuto parte.

Ma il Petrarca non fu soltanto canonico, ma anche arcidiacono a Parma. L'Affò (1) crede che sia stato eletto a tale ufficio nel 1350 e pubblica (2) un documento del 1351, in cui il Petrarca comparisce come rivestito di tale dignità. L'erudito A. Ronchini (3) si attiene a questa medesima data (4).

Il seguente documento decide la questione. Nel 1346 aveva egli desiderato di esser canonico insieme ed arcidiacono, ma allora il Papa gli concesse solamente la prima di queste due dignità. Ritornò a chiedere nel 1348, e addì 23 agosto di quest'anno il papa finalmente accondiscese a questo suo desiderio. Il posto era stato occupato fino allora da Dino di Urbino, che al postutto l'avrebbe dovuto lasciare per essere stato eletto vescovo di Montefeltro, ma che la morte invece sorprese.

Questa supplica, che riferisco per intero (5), decide adunque finalmente una vecchia questione, e assieme ferma un'altra data nella vita del Petrarca. Si avverta che fra la nomina del Petrarca a canonico e la elevazione ad arcidiacono c'è di mezzo il ritorno del Poeta in Italia e la delicata missione affidatagli dal pontefice (6).

Faccio seguire il testo, avvertendo che sul margine fu scritta la lettera P, iniziale di Parma.

Supplicat S. V. devota creatura vestra Franciscus Petracchus de Florentia quod eadem Vestra Sanctitas de archidiaconatu ecclesie Parmensis, qui tunc vacare sperabatur in brevi per consecracionis mūnūs suscipiendum per dominum Dynum de Urbino Sedis Apostolice cappellanum ac vestri sacri palatij auditorem electum Feretran. vel per eiusdem consecracionis temporis lapsum seu per eiusdem domini Dyni resignationem aut cessionem aut alio quovis modo eidem Francisco ad bo. me. domini Johannis de Columpna quondam Sancti Angeli diaconi cardinalis instanciam generose providit prout in supplicatione annexa presenti cedula continetur. Verum quia idem dominus Dynus antequam munus prefatum susciperet extra Romanam Curiam viam est universe carnis ingressus et archidiaconatus predictus per obitum ipsius domini Dyni Sedis Apostolice capellani, apud eadem Sedem vacare noscitur in presenti, supplicat idem Franciscus quatenus eidem motu proprio eundem archidiaconatum sic vacantem, cum omnibus iuribus et pertinentijs suis, conferre dignemini, cum *anteferri* et aliis clausulis et non obstantibus opportunis et executoribus, ut in forma. Fiat motu proprio. R. Et placeat quod transeat sine alia lectione. Fiat. R.

Datum Avinione . x . kl. septembris, anno septimo.

Il possesso delle dignità nella chiesa di Parma non restò incontrastato in mano a messer Francesco, il quale ebbe, qualche anno dopo, bisogno che il papa interve-

(1) *Mem. scritt. e lett. parmigiani*, II, p. xxxviii.

(2) *Ivi*, p. xxxix-xli.

(3) *La dimora del Petr. in Parma*, "Atti e Mem. Deput. stor. Parm.", 1874, VII, 356.

(4) Nulla di preciso aveva potuto dire il PEZZANA, *Storia di Parma*, Parma, 1837, tomo I, p. 34, nota 1, ecc. A pag. 33 si attiene alla data del 1350.

(5) *Suppl.* vol. n. 15, fol. 205 r.

(6) Cfr. F. NOVATI, *Petrarca e i Visconti*, nel vol. *Petrarca e la Lombardia*. Milano 1904, p. 13.

nisse per la difesa dei suoi diritti. Narra il Ronchini (1) che il Petrarca, mentre era in Avignone, venne messo in mala vista presso Ugolino Rossi, vescovo di Parma, al quale egli rivolse una lettera per discolparsi dalle fattegli accuse. Il Petrarca non era uomo che tacesse volentieri dove si trattava dei suoi diritti (2).

Nel gennaio 1352 Clemente VI cadde malato, e poco appresso messer Francesco gli indirizzò una epistola per metterlo sull'avviso affinchè diffidasse dei medici (3). Restò il poeta ancora parecchio tempo ad Avignone, ed è curiosissima la lettera del 9 agosto di quel medesimo anno, diretta al Priore dei Santi Apostoli, nella quale narra come pochi giorni prima il papa lo avesse chiamato a sè per nominarlo suo segretario. Ma egli riuscì a scampare da questo pericolo (4), giacchè egli considerava tale ufficio siccome un pericolo e una disavventura. Venne a Valchiusa e poi tornò ad Avignone. Finalmente, sotto il giorno 8 novembre, mentre trovavasi "ad fontem Sorgiae", preannunciò al card. Guido, vescovo di Porto, la sua prossima partenza verso l'Italia (5). Molto deve averlo attristato poco appresso la notizia della morte del suo benevole protettore, Clemente VI, che spirò addì 3 dicembre 1352. L'Affò (6), narando i dissapori fra il Petrarca e il vescovo di Parma, dice che quegli si decise a scrivere a quest'ultimo in sua giustificazione dopo la elezione del nuovo papa Innocenzo VI, della cui benevolenza non era così sicuro come lo era stato dell'amicizia di Clemente VI. Questo giudizio viene modificato dalla epistola che, sotto la data di Avignone, 15 settembre 1352, Clemente VI indirizzò al Petrarca, in risposta ad una sua supplica, colla quale egli ne aveva invocata la protezione. Nella bolla si accenna bensì alla supplica, ma il sunto non se ne dà. E nelle *Supplicationes* indarno cercai traccia della petizione di messer Francesco. Il papa adunque, per troncane ogni controversia, volle esimere il Petrarca, rispetto all'arcidiacono, tanto dalla giurisdizione episcopale, quanto dalla metropolitana. Sotto la stessa data egli scrive anche al vescovo di Verona, a un abate di Parma e all'arcidiacono di Genova, incaricandoli di difendere efficacemente i diritti del Petrarca.

Riporto per intero questo interessante documento (7), il quale contiene verso la fine gravi allusioni alle ragioni che aveano indotto il papa a prendere una deliberazione di tanta gravità. Segue, secondo il solito, il documento per l'esecuzione dell'atto principale.

Dilecto filio Francisco Petracho archidiacono ecclesie Parmensis salutem etc. Literarum sciencia tuorumque grandium excellentia meritorum, super quibus apud nos fidedignorum testimoniis commendaris, exposcunt, ut ea tibi favore benivolo concedamus, per que tibi possit plena tranquillitas provenire. Hoc est quod nos tuis supplicationibus inclinati et ex certis causis Nobis expositis, quas haberi volumus presentibus pro expressis et singulariter nominatis, personam tuam nec non archidiaconatum ecclesie Parmensis, quem obtines, cum omnibus ecclesiis et

(1) Op. cit., pp. 360-61.

(2) M. VALTASSO, *I Codici Petrarqueschi della Biblioteca Vaticana*. Roma, 1908, p. 207 sgg.

(3) *Fam.*, V, ep. 19.

(4) *Fam.*, XIII, ep. 5. — Cfr. KÖRTING, *Franc. Petr.* Lipsia, 1878, p. 283.

(5) *Fam.*, XIV, ep. 7. — Cfr. KÖRTING, p. 265.

(6) *Mem. scritt. e letter. ecc.*, p. XLII.

(7) *Reg. Avign.*, anno XI, pars 5, vol. LXV, p. 120, fol. 575 r.

beneficiis eidem archidiaconatui subiectis, ac ad collationem provisionem presentationem seu quamvis aliam dispositionem archidiaconatus Parmensis, qui est pro tempore, ac aliis bonis et rebus ad te et ipsum archidiaconatum spectantibus quamdiu vixeris seu archidiaconatum predictum obtinueris, ab omni iurisdictione dominio ac ordinaria potestate episcopi Parmensis, qui est et erit pro tempore, ac metropolitani ipsius, auctoritate Apostolica, ex certa scientia prorsus eximimus de gratia speciali teque et archidiaconatum eundem exemptos immunes ac liberos esse decernimus, ita quod episcopus et metropolitanus predicti seu quicumque alius ratione delicti seu contractus aut rei de qua agitur, ubicumque committatur delictum, iniatur contractus aut res ipsa consistat, nullam possint in te iurisdictionem seu potestatem aut dominium exercere, felicitis recordationis Innocentii pape. IIII. predecessoris nostri aut qualibet alia constitutione contraria non obstante, decernentes omnes et singulas excommunicationum suspensionum aut interdicti sententias, quas contra huiusmodi exceptionis nostre tenorem in te promulgari contigerit irritas et inanes. Per hoc autem exemptioni de dicto archidiaconatu per sedem nostram haecenus facte nolumus nec intendimus in aliquo derogare. Nulli ergo etc. nostre exemptionis voluntatis constitutionis et intentionis infringere etc.

Datum Avinione . xvii . kl. octobris, anno undecimo.

In eo mo. venerabili fratri episcopo Veronensi et dilectis filijs abbati monasterii Sancti Johannis Parmensis ac archidiacono Januensi salutem etc. Literarum sciencia etc. usque derogare. Quocirca mandamus quatenus vos vel duo aut unus vestrum per vos vel alium seu alios prefato Francisco efficacis defensionis presidio assistentes, non permitatis eundem super archidiaconatu ecclesiis beneficiis bannis et rebus predictis per eosdem ordinarium (1) et metropolitanum et quoslibet alios contra huiusmodi exemptionis nostre tenorem aliquatenus impeti vel etiam molestari, non obstante si ordinario et metropolitano predictis vel quibusvis alijs comuniter vel divisim a predicta sit Sede indultum quod interdicti, suspendi vel excommunicari non possint per literas Apostolicas non facientes plenam et expressam ac de verbo ad verbum de indulto huiusmodi mentionem, contradicentes auctoritate nostra.

L'Affò (2) cita vagamente i documenti vaticani che parlano dell'arcidiaconato parmense: " che fosse stato (*il Petrarca*) insieme a arcidiacono lo provano documenti incontrastati dell'Archivio Vaticano e di quello del nostro Capitolo di Parma .. Non si può facilmente verificare una così indeterminata citazione, ma non escludo la possibilità ch'egli abbia avuto notizia dei documenti che ora ho riferito.

(1) Ms. ordinarios.

(2) *Mem. scritt. ecc.*, II, p. xxxviii.



LEONARDO DA VINCI

COME

PRECURSORE DELLA EMBRIOLOGIA

(DALLE CARTE INEDITE DI WINDSOR)

MEMORIA

DEL

Prof. EDMONDO SOLMI

CON DUE TAVOLE

Approvata nell'adunanza del 15 Dicembre 1908.

I.

Mentre gli studi sui manoscritti di Leonardo da Vinci fioriscono ormai presso tutte le nazioni civili, e il numero degli studiosi va crescendo di giorno in giorno (1),

(1) Cito fra gli italiani Gustavo Uzielli, Luca Beltrami, Corrado Ricci, Arturo Farinelli, Alessandro Luzio, Giovanni Piumati, Gustavo Frizzoni, Emilio Motta, Ettore Verga, Francesco Novati, Mario Baratta, Gerolamo Calvi, Guido Carocci, Giulio Carotti, Mario Cermenati, Giuseppe Colombo, Giovan Battista De Toni, Antonio Favaro, Giuseppe Fumagalli, Romualdo Pantini, Achille Ratti, Nino Smiraglia Scognamiglio e innumerevoli altri; fra i francesi Gabriele Séailles, Carlo Ravaissin-Mollien, Pietro Duhem, Paolo Arbelet, Gustavo Clausse, Leone Dorez, Paolo Errera, Pietro Gauthiez, Marcello Heymond, ecc., ecc.; fra i tedeschi Guglielmo Bode, Paolo Müller Walde, Giorgio Bormann, Maurizio Cantor, Chamberlain Stewart Houston, Cornelio von Fabriczy, Teodoro von Frimmel, Enrico Geymüller, Maria Herzfeld, Otto Hoerth, Matteo Holl, Angelo Roth, Hans Klaiber, Gustavo Klein, B. Krembs, Alessandro Lederer, ungherese, Giulio Rodemberg, Giuseppe Sauer, Waldemar von Seidlitz, Ernesto Steinmann, Carlo Steinweg, Giuseppe Strygowzki, Otto Witt, Enrico Wolffin, ecc., ecc.; fra gli inglesi e americani Brinton Selwyn, F. Cook Herbert, Teodoro Andrea Cook, G. F. Hill, G. P. Richter, Mac Curdy Edward, Sidney Colvin, Giorgio Williamson, ecc., ecc.; fra i russi Mosè Cricunetz, N. de Massaloff, Achim Leo Wolynski, ecc., ecc.; fra i norvegesi e svedesi G. Erneström, Halfdan Hopstock, ecc. Cito a memoria, senza consultare le bibliografie, perchè allora potrei aggiungere Ambrogio Annoni, Th. Beck-Darmstadt, Giorgio Gronau, Edit Hewett, Hind Lewis, Lodovico Justi, Francesco Saverio Kraus, Lodovico Melzi d'Eril, Riccardo Muther, Diego Sant'Ambrogio, Giovanni Antoniewicz Boloz, Napoleone Bertoglio-Pisani, E. Bouvy, Enrico Brockhaus, Ermanno Grimm, O. Hasenelever, E. Höhne, Max Jacobj, Emilio Jacobsen, H. Mereu, Pi y Margall, Lauro Pozzi, Salomone Reinach, Enrico Ridolfi, Franz Rieffel, J. Rousseau, Roberto von Schneider, Carlo Steinweg, Jana Topassa, Kuno Walter, E. Gagliardi, Guglielmo Elsässer, Gioacchino Olmedilla y Puig, Guglielmo Rulf, I. Hübener, L. Kunowski, Bernardo Wagner, Giacomo Wolf, Salomone Morpurgo, Guido Mazzoni, F. Bottazzi, C. Droysen, Giuseppe Vidossich, Douglas W. Freshfield, Lodovico Pastor, ecc., ecc., per citar solo alcuni di quelli che hanno scritto monografie negli ultimi anni.

parmi opportuno il richiamare l'attenzione sulle più notevoli pagine degli scritti, che restano ancora inediti, perchè la mia voce serva di rampogna e di stimolo alla pubblicazione integrale e compiuta delle opere del Grande (1).

Se per cinque secoli Leonardo è rimasto pressochè ignorato, questa non è cosa fortuita. I secoli che vanno dal XV al XIX non erano in grado di comprendere il Maestro, cui meglio che ad Eraclito si addiceva il titolo di σκοτεινός. Oggi non è infatti il Vinci, che viene incontro al secolo ventesimo, ma è il secolo ventesimo che va incontro al Vinci. Quell'*Uebermensch*, che il Nietzsche domandava all'avvenire, era già sorto nel passato (ma egli non lo poteva sapere): ciò che il filosofo tedesco credeva di avere dinanzi a sè, egli lo teneva di dietro alle spalle. Leonardo, il grande ancora sconosciuto, rappresenta l'ideale del futuro: rotte le barriere fra l'arte, la scienza e la filosofia, fra la teoria e la pratica, egli più di chiunque altro, più di Platone, di Aristotele e di Kant, rappresenta la SINTESI SUPREMA, a cui l'umano pensiero tende infaticabilmente. Il Vasari paragonando il Vinci ad " un'incarnazione della Divinità sulla terra „ intravvide quasi, in un lampo, la verità.

La figura del Vinci è ancora per tre quarti nell'ombra (migliaia di pagine restano da decifrarsi). Lascio quindi concludere a chi ha fretta di concludere. E visto che i più degli studiosi di Leonardo son tutti filosofi, come il Séailles in Francia, il Chamberlain Houston Stewart in Germania e il Colvin in Inghilterra —, e dietro loro vengono gli scienziati in falange e poi gli artisti, io lascio a quelli che han tempo da perdere il discutere se Leonardo sia stato filosofo o no, se sia stato scienziato o no, se sia stato artista o no. L'opera nostra è di ricostruzione: noi restituiamo all'Italia e al mondo il monumento più alto di verità e di bellezza, che sia stato costruito da un uomo solo. E non abbiamo fretta di concludere, perchè nulla arresterà il nostro cammino. Ma quando un giorno potremo dall'alto dell'opera nostra, modesta, ma perseverante, contemplare ciò che abbiamo compiuto, quante meschine figure saranno rientrate nell'ombra, donde un falso sapere le avea fatte iniquamente sortire, e quella figura giganteggerà sovrana su tutte le altre, accanto a quella dell'Alighieri, padre di nostra gente. Noi che siamo nella notte attendiamo lo spuntare del giorno, e quelli che sono nel giorno attendono il calare della notte. Tutto appare e svanisce, tutto si mostra e scompare, ma niente si perde, e la civiltà dell'uomo non è che un'immensa piramide spirituale costrutta con le opere di tutto ciò che ha vissuto sotto la forma di essere morale, come le nostre montagne calcaree sono formate dagli avanzi di miriadi di miliardi di esseri anonimi, che hanno vissuto sotto la forma di animali microscopici. Tutto quanto è o è qui o è là, o è vicino o è lontano, o è oggi o è domani, o è presto o è tardi. Tutto si trasforma, niente si annichila: Uno solo è eterno, e non si può mutare, ma permane sempre unico e medesimo.

Non si può negare che molti degli studiosi di Leonardo non esagerino il valore teoretico e storico dei suoi manoscritti. Come gli antichi Egiziani attribuivano tutti

(1) Cfr. SOLMI, *Il trattato di Leonardo da Vinci sul linguaggio " De voce „* nell' " Archivio storico lombardo „ del 1906 e *Per gli studi anatomici di Leonardo da Vinci* in " Miscellanea di Studi Critici, pubblicati in onore di Guido Mazzoni „, Firenze, 1907, I, p. 343 e segg., che contengono molte pagine inedite vinciane.

i trovati delle loro arti e delle loro scienze ad Ermete Trismegisto, così i moderni Europei tutto riferiscono al Vinci. E si è arrivati a tale punto di esagerazione che alcuni, svisando il carattere eminentemente personale dei codici vinciani, han voluto far passare Leonardo come autore di grammatiche latine od italiane, e di dizionari latini ed italiani, nel secolo degli Umanisti e dei Retori. Costoro non avendo buone ragioni per appoggiare le loro scoperte, vanno imaginando, contro ogni buona regola critica, pretese grammatiche, non mai esistite, di Lorenzo de' Medici e del Vinci (1).

Uno dei problemi, che hanno più agitata la mente di Leonardo, fu quello relativo alla " compositione delli corpi animati „ (2), cioè allo studio delle trasformazioni, che subisce l'embrione, durante la vita endo-uterina, trasformazioni, per le quali l'essere umano differisce profondamente da quello, che si mostrerà nel momento della nascita. E il Vinci penetrò così addentro nello studio di questo problema, che potè esclamare, quasi con un grido di meraviglia: " Io scopro alli omini l'origine prima o forse " seconda della loro seconda cagione del loro essere „ (3). Parole mirabili, benchè ardue a comprendersi, perchè in esse è contenuto tutto un pensiero metafisico, dove Dio è riguardato come la causa prima, la Natura come la causa seconda degli esseri, dei quali, investigandosi il processo di svolgimento, si cerca " l'origine prima o forse " seconda „ della loro formazione.

Qual vantaggio poteva il Vinci ritrarre dalle opere dei predecessori? Quasi nessuno. Ippocrate aveva toccato fuggevolmente la questione dello sviluppo dell'embrione nel IV libro, cap. 1-32 del *Περὶ νόσων*, e Leonardo leggendo quelle pagine aveva vergato nel suo libro di appunti, non senza una sottile ironia: " Dicie Ippocrate, " che la origine della nostra semenza deriva dal cielabro e dal polmone a' testicoli

(1) Ponendo termine ai miei *Nuovi studi sulla filosofia naturale di Leonardo da Vinci* invitavo i miei critici passati ed i presenti a valutare equamente le parole e gli scritti. Ricordo ciò a proposito di quel che scrive Luigi Morandi nel suo libretto su *Lorenzo il Magnifico, Leonardo da Vinci e la prima grammatica italiana*, Città di Castello, 1908. Mi preme qui osservare: 1° non è in alcun modo esatto che nel *Leonardo* nella nota a pag. 121 io mi riferisca alla raccolta di scritti leonardeschi e alla biografia del Richter; 2° non è esatto che io affermi che le 200 parole latine, con la loro traduzione italiana, del Manoscritto I siano tratte dal *Vocabulista ecclesiastico*, ma dico semplicemente che tracce di questo Vocabulista restano principalmente nel Manoscritto I f. 50 r. e v. e nei fogli seguenti, da cui si potrebbe mettere insieme una lista di parole " tratte dal vocabulista „, come il Morandi stesso (benchè non interpreti fedelmente le mie parole, che forse potevano essere più esplicite) non può negare; 3° non è esatto che le mie citazioni siano qualche volta, come dice il critico, fatte per vana pompa di erudizione, poichè gli esempi che egli cita (note 3 e 5, pag. 184 delle *Fonti*) si riferiscono l'uno al Reumont, *Lorenzo de' Medici*, da me non visto, l'altro al Solmi, *Leonardo*, da me non letto, e porterebbero a far ritenere che l'autore non conosce un proprio libro!! Con ciò il Solmi non nega che nel suo libro fra migliaia e migliaia di numeri di pagine di libri a stampa e di fogli di manoscritti non possano essere incorse delle sviste. Vi sono degli errori di numeri persino nelle tavole dei logaritmi! Le due fallaci asserzioni del prof. Edmondo Solmi, rilevate dal Morandi, si riducono così a tre interpretazioni del signor Luigi Morandi. Quanto poi alla supposizione, che Leonardo abbia pensato di fare una grammatica italiana ed una latina, un vocabolario italiano ed uno latino, avrò occasione di dimostrare altrove che essa, a parer mio, contraddice allo spirito e alla lettera dei manoscritti del Vinci, i quali, per una quarta parte, sono costituiti da appunti, che hanno carattere essenzialmente autobiografico, ed acquistano senso, soltanto, se vengono interpretati da questo punto di vista. Spiegherò anche a chi Leonardo si riferisca con le parole: " grammatica di Lorenzo de' Medici „.

(2) LEONARDO, *Manoscritti di Windsor An. B*, f. 8 r.

(3) LEONARDO, *Manoscritti di Windsor*, I, f. 7 v.

“ dei nostri gienitori, dove si fa l'ultima docozione, e tutti li altri membri porgono “ per sudazione la loro sustanzia a esso seme. Perchè non si dimostra alcuna via, “ che a essa semenzia pervenire possino? „ (1). Nel *Libro porretico* (LITTRÉ, t. IX, p. 12-93) Ippocrate esamina la fecondabilità, e dice che dipende sopra tutto da una costituzione sana in generalo e da una conformazione conveniente della matrice (2). Si occupa anche dell'ulcerazione della matrice, e trova che, quando essa è guarita, rimano in conseguenza una superficie cicatrizzata dura e liscia, che è di ostacolo alla concezione (3). Nella 5ª sezione degli *Aforismi* si trovano nei numeri 29-62 alcune proposizioni sulle malattie delle donne, le irregolarità dei mestruai, l'aborto, i segni della gravidanza, della vita dei fanciulli nelle donne incinte, ecc. (4). Il libro non autentico *Del parto a sette mesi*, che Galeno o Lemos riguardano come di Ippocrate, e che Foes chiama “ liber antiquissimus „, si aggira tutto intorno a questa proposizione: un feto nato nel settimo mese può continuare a vivere, almeno più facilmente che un feto nato nell'ottavo mese. Il numero sacro *sette* occupa qui, come nel libro delle *Carni* (t. VII, p. 586-615), un posto importante (5). La parte che fa seguito al libro precedente, consacrata alla *Nascita nell'ottavo mese*, insiste sull'opinione, che i fanciulli ottomenstrui non possono continuare a vivere (6). Il libro II περὶ γονῆς (Littré, VII, 470-485), che egualmente è riguardato per non autentico, e che da alcuno è attribuito a Polibio (Ackermann), è uno scritto di fisiologia pura, che riguarda la produzione del seme, le vie che esso segue, la sterilità, i segni che indicano che è avvenuta la fecondazione, la determinazione del sesso basata sulla facoltà di riproduzione, preponderante presso il padre o presso la madre, ecc. (7). Il trattato *Della natura del fanciullo* è ogualmente non autentico. Galeno lo attribuisce talora ad Ippocrate, talora a Polibio. Le idee sulla formazione dell'uovo o sull'accrescimento del feto, col paragone di ciò che avviene per i pulcini, sono di straordinario interesse, e ritornano in Aristotile (*De generatione animalium*, III, 2) (8). I due libri

(1) LEONARDO, *Manoscritti del South Kensington Museum*, III, f. 16v. Per i rapporti delle opere del Vinci con quelle di Ippocrate vedi il mio libro su *Le fonti dei manoscritti di Leonardo da Vinci*. Torino, 1903, p. 191.

(2) J. F. HECKER, *Gesch. der Heilkunde*. Berlino, 1822, s. III, § 24.

(3) G. E. MEIBOM, *Hippocratis magni Opus sive Jusjurandum*. Lugd. Bat., 1643, p. 132.

(4) Non bisogna dimenticare, che gli antichi credevano, che la conformazione della matrice della donna fosse simile a quella degli animali. Cfr. STEBOLD, *Essai d'une histoire de l'obstétricie* (trad. de l'Allemand par F. J. HERRGOTT). Paris, 1891, I, p. 66.

(5) CARDANI, *In librum Hippocratis de septimestri partu commentarius in Opera omnia*. Lugd. Batav., 1663, t. IX. Sull'importanza del numero sette, cfr. GELLIO, *Noctes atticae*, lib. III, c. 10.

(6) Confronta il libro delle *Carni* (ed. Littré), VIII, p. 613. Aristotile parla invece assai diversamente nella *Hist. animal.*, lib. VII, c. 4, come Plinio, *Hist. natur.*, VII, c. 5 e Aulo Gellio, *Noctes att.*, I, III, e. 16.

(7) Il STEBOLD osserva, *Essai*, I, p. 71, che non si può negare in questo autore un principio di sode conoscenze anatomiche.

(8) Il consiglio, che dà l'autore di far covare venti uova di galline, e di esaminarne uno ogni giorno, mostra che nei tempi antichi si era già in via di comprendere l'importanza degli studi comparativi per la embriologia. A quest'ordine di idee appartiene anche il rinvio al regno vegetale. Vi sono insegnate delle teorie singolari: un maschio avrebbe la sua forma trenta giorni dopo la concezione, una femmina quarantadue giorni dopo! Non vi è dubbio che questa asserzione si basava sull'analogia, che hanno gli organi genitali mascholini e femminili, nel principio della loro formazione, STEBOLD, *Essai*, I, p. 72.

Delle malattie delle donne (Litré, t. VIII, p. 10-407), quello *Delle donne sterili* (ivi, VIII, 408-463), *Della natura della donna* (ivi, VII, 312-431), *Delle cose concernenti le vergini* (VIII, 406-463), *Della superfetazione* (VIII, 476-509), *Del taglio del feto* (VIII, 512-519), mostrano i progressi successivamente fatti in questo argomento dalla medicina ippocratica. Il difetto fondamentale di tutti questi scritti è la insufficienza delle conoscenze anatomiche (1).

Notevoli sono le idee sulla generazione espresse da Aristotile nella sua *Historia animalium* e nei suoi libri *De generatione animalium* e nel *De partibus animalium*, che non furono più sorpassate nell'antichità e nel Medio Evo (2).

Il quadro più antico delle conoscenze dei Romani intorno a questo soggetto è contenuto in un capitolo del classico libro *De Medicina* di Aulo Cornelio Celso (50 av. C. — 14 dopo C.) (3). Accanto a lui debbono essere posti C. Plinio il vecchio (*Historiae*

(1) Nel libro delle donne sterili si dà, come segno del sesso del fanciullo, il color del viso della madre, Cfr. Hohl, *Die Geburtshülflche Exploration*. Halle, 1834, II, Th., p. 46. Ciò che i tempi moderni ci hanno insegnato sui disordini mentali causati nelle giovinette da uno sviluppo corporeo incompleto, è toccato, con mano maestra, nel libro delle cose che riguardano le vergini, Cfr. RIGGEN, *Die Geburtshülfe des Hippocrates*. Weimar, 1829, in "Gem. deutsch. Zeitschrift für Geb.", IV vol., p. 439.

(2) Nel primo e secondo capitolo del 3° libro si trova la descrizione (*Hist. anim.*, III, 1-2) della situazione degli organi genitali. Fra le ossa del bacino non è nominato che l'*acetabulum* (L. III, c. 7). Esattissime sono le idee di Aristotile sulla mestruazione delle femmine (lib. VII, c. 2). La sterilità è una conseguenza dell'amenorrea, benchè egli ammetta che vi sono delle eccezioni: sa che lo sciolamento mestruale durante la gravidanza ha un'influenza dannosa sulla formazione del feto. Notevolissime sono in questo capitolo le osservazioni sui segni della pubertà nei due sessi. Nel 3° capitolo che segue, Aristotile passa in rassegna gli indizi della gravidanza. Lo Stagirita combatte l'idea che i maschi si sviluppino nella parte destra dell'utero, le femmine nella parte sinistra, ma egli ammette ancora che le femmine si sviluppano più tardi che i maschi. La donna incinta soffre meno, se porta un maschio. Prima del settimo mese il feto non è vitale. I fanciulli nati nell'ottavo mese sono vitali in Egitto e forse anche in Grecia. Non ostante questa affermazione, Aristotile inclina all'antica idea d'Ippocrate sulla non vitalità del feto ad 8 mesi. Egli cita l'esempio d'una donna adultera, che mise al mondo due fanciulli, l'uno dei quali rassomigliava al marito e l'altro all'amante. Il liquido seminale immesso nella matrice è circondato di un involuppo vascolare. Nella cavità in cui si trova l'uovo, i due involuppi membranosi sono assai ben descritti (lib. VII, 10). Gli elementi della nutrizione passano per l'ombellico. Relativamente alla circolazione del sangue, egli dice che due vasi sanguigni penetrano nel corpo dell'embrione, a traverso quelle che si chiamano le *porte* del fegato, e si dirigono verso la vena cava (*magna vena*), che due altri vasi si dirigono verso l'aorta, nel punto dove il vaso si divide in due. Ben descritta è la posizione del feto. Il fanciullo non grida prima di essere uscito compiutamente dalle parti della madre. Nel 10° libro della *Hist. an.*, che lo Scaligero riguardava come la continuazione del settimo, ma la cui autenticità è assai problematica, si trovano notevoli particolari sulla sterilità, la mestruazione e la fecondabilità. Per le idee di Platone intorno a questi soggetti, vedi il *Teeteto* e il *Timeo*, c. XLIV: "E nelle femmine la matrice, così detta, e vulva, "essendo..., anche essa, animal bramoso di avere figliuoli, quando gran pezzo in là dalla stagione "si rimane infruttifera, lo sopporta molestamente, e si corruccia; ed errando per tutto il corpo, e "le vie dello spirito affogando, e non lasciando respirare, getta in crudelissime angoscie, facendo "ogni specie di morbi".

(3) Una *lex regia*, attribuita a Numa Pompilio, ordinava di aprire il cadavere delle donne incinte e fu accolta nel *Digesto* (XI, 8, 2). "Negat lex regia mulierem, quae praegnans mortua sit, humari, "antequam partus ei excidatur: qui contra fecerit, spem animantis cum gravida peremisse videtur". Plinio (*Hist. nat.*, VII, 7) parla di questa operazione, e spiega perchè essa è stata chiamata *operazione cesarea*. "Auspiciatus enecta parente gignuntur: sicut Scipio Africanus prior natus, primusque Caesarum a caeso matris utero dictus: qua de causa et Caesones appellati. Simili modo natus est "Manlius, qui Carthaginem cum exercitu intravit". La provenienza del nome *Caesar ab utero caeso*, che Plinio dà per sicura, e si trova anche in Festo e in tutti i posteriori, non può essere che una

naturalis libri XXXVII), Rufo d'Efeso (περὶ θέσεως καὶ ὀνομασίας τῶν τοῦ ἀνθρώπου μορίων), Sorano (*De vulva et pudendo muliebri* e gli altri scritti editi dal Dietz) e Moschione (*De mulierum passionibus*) (1).

Nella seconda metà del II secolo della nostra èra ha vissuto e scritto Claudio Galeno, il medico più celebre dell'antichità greca. Di lui — per il nostro soggetto — merita un particolare ricordo il libro della dissezione dell'utero (περὶ μήτρας ἀνατομῆς), quello della semenza (περὶ σπέρματος) e della formazione del feto (περὶ κουουμένων διαπλάσεως), ecc. (2). Due secoli dopo sono da segnalarsi gli scritti di un uomo, che non ha fatto che utilizzare le opere dei suoi predecessori, di Galeno soprattutto, riunendo il meglio, per formare un tutto omogeneo. È questi Oribasio di Pergamo, medico privato di Giuliano l'Apostata, autore del *Medicinal. collector. ad Imperator.*

legenda arbitraria, se riferita a Giulio Cesare, la cui madre viveva ancora mentre questi capitava la guerra nelle Gallie! Il cristianesimo mantenne la *lex regia* soprattutto per ragion del battesimo, ed il *Rituale Romano* scrive in fatti nel paragrafo *De bapt. parv.*: " Si mater praegnans mortua fuerit, foetus, quamprimum, caute extrahatur: ac si vivus fuerit, baptizetur „ Dall'opera di Aulo Cornelio Celso appare manifesto, che gli antichi consideravano assai meno la vita del fanciullo, che quella della madre. Questo medico descrive assai bene i vari modi di embriotomia usati dai medici romani. Assai imperfetta è invece presso di lui la conoscenza del bacino (L. VIII, c. 1).

(1) Plinio ci dà notizie importanti più di carattere storico che scientifico. Rufo ci indica esattamente le trombe del Falloppio (L. I, c. 29); descrive le membrane, che circondano il feto (L. I, c. 37): la più interna, l'amnios (così chiamata da Empedocle), racchiude un liquido, che Rufo dice derivare dal sudor del feto; la seconda membrana, più esterna, che è da lui chiamata *secunda*, è descritta come *tunica brevis et venosa*, racchiude un liquido torbido. Da questa emerge il cordone con due vene (presso gli animali) e due arterie; vi si trova ancora un quinto canale (urinae), che parte dal fondo della vescica. Sorano conosce assai bene la differenza tra la matrice della donna e quella degli animali, e corregge molti errori dei suoi predecessori, soprattutto relativamente all'*hymen* e alla *nympha* (" nympha autem appellatur, quia collo vesicae subsultet „) (V. Tav. I). Moschione, in fine, assomiglia la matrice a una " cucurbita medica „, descrive la ovaia come un " porus excretorius unde " mulieres semen emittunt „. Le membrane del feto sono descritte da Moschione; il *corion*, che comprende la placenta, trae il suo nome dalla sua larghezza (εὐρυχωρία) " quod ex multis est compositum, " at velut chorus pluribus canentibus „.

(2) I " vasa seminaria „ (trombe di Falloppio) come i " testes muliebres „ (ovaie) sono descritte da Galeno secondo Erofilo, e queste ultime son paragonate ai testicoli del maschio, coi quali si confrontano, partendosi dall'idea che siano identici, soltanto meno ben formati presso la femmina e capovolti al di dentro, così che la matrice rappresenta lo scroto, le ovaie i testicoli, le altre parti genitali esterne il prepuzio. Bellissima è la descrizione delle due tuniche dell'utero, l'esterna nervosa, l'interna più vascolare. Sembra sorprendente a Galeno, che nè Aristotile, nè Erofilo abbiano descritto la comunicazione dei vasi seminali con la cavità uterina; omissione che egli scusa presso Diocle, Prassagora e altri, ma non presso Erofilo, " qui ad dissectionis exquisitam cognitionem per- venit, ac majori ex parte non in brutis, ut plerique solent, sed in hominibus ipsis periculum " fecit „. Segue una descrizione esattissima della caduca, chiamata da Galeno " chorion utero adhaerens „, una descrizione esattissima dell'amnios, dell'allantoide, composto dai quattro vasi ombelicali, dell'uraco ecc. Ritiene che lo sperma maschile si mescoli con quello femminile. La matrice s'abbassa, del sangue s'espande dai suoi vasi, donde nasce una membrana, il chorion, che è la " firma domus „ del feto. Il cervello (principium nervorum) si forma da principio, poi il cuore e il fegato. Da questi tre organi si forma il midollo spinale, l'aorta e la vena cava, e poscia il rachide, il cranio e la cassa pettorale. Dovunque, Galeno paragona l'accrescimento del feto a quello delle piante. Combatte l'opinione, che i testicoli del maschio non servano affatto " ad seminis generationem „. Egli riguarda come semenza la mucosità abbondante, che si sprigiona dalle parti genitali eccitate della donna. Cito qui, e altrove, delle versioni latine del Rinascimento, perchè forse notè a Leonardo.

Julianum Caesar. Aug. Lib. XVII (1). Nemesio, Teodoro Prisciano, l'autore dell'εἰσαγωγή ἀνατομική, Tertulliano, Aezio d'Amida, Filumeno e Paolo d'Egina, segnano un considerevole regresso nelle conoscenze delle funzioni della generazione dell'uomo (2), che prendono un nuovo slancio solo presso gli Arabi con Jahiah Ebn Serapion (Serapion senior sive Janus Damascenus), con Mohamed Ebn Zachariah Abu Bekr Arrasi, conosciuto sotto il nome di Rhazes, con Ali Ben Abbas, con Avicenna, Abulcasis, Abimeron Avenzoar, Averroè e Garibai ben Said, per citare solamente coloro che hanno rivolta una speciale attenzione ai fatti embriologici e ginecologici (3).

Costantino l'Africano ha preso un posto importante nel trasporto della medicina araba in Europa nel XI secolo, dove le conoscenze ostetriche eran andate diventando scarse ed imperfette, come appare dall'opera di Trotula *Curandarum aegritudinum muliebrium ante, in et post partum* — e dal deplorabile libro, attribuito ad Alberto Magno, *Secreta mulierum* (4).

(1) HECKER, *Oribasius* in "Liter. Annal. der Gesamt. Heilkunde", Berlino, 1825, I, pp. 1 e sgg. Il nono libro soprattutto che ha per titolo "Quae ad thoracem visceraque usque ad pudenta pertinent, deque mulierum morbis", contiene alcuni capitoli interessanti. De uteri affectionibus (capo 43); De uteri inflammatione (50); De vulvae abscessibus (51).

(2) Si è attribuito il libro di Nemesio (περί φύσεως ἀνθρώπου) a Gregorio Nisseno. Quello di Prisciano porta per titolo: *Rerum medicarum libri quatuor* e nel terzo libro tratta *De passionibus mulierum et curis earumdem ad Victoriam*. Il sesto capitolo *de abortu* comincia con queste parole: *Abortivum dare nulli fas est*. Tertulliano ci ha lasciato un quadro terribile della pratica della embriotomia, descrivendo gli strumenti usati, che chiama "tortile temperamentum", "annulus cultratus", "hebetate unco", ecc. Si faceva dagli antichi poco caso della vita del feto nel seno della madre. Plutarco nel *De placit. philos.* s'era fatta questa domanda: "Se nell'utero vi sia un animale" (V. 15). Platone lo reputa un animale, perchè si muove nell'utero e respira. Gli Stoici una parte del ventre ecc. Su Aezio veggasi HECKER, *Aetius* in "Encycl. Wörterbuch der med. Wissenschaften. Berlino, 1828, v. I, p. 511. Su Filumeno e Paolo d'Egina, vedi SIEBOLD, *Op. cit.*, I, pp. 217-232.

(3) AMOREUX, *Essai historique et littéraire sur la médecine des Arabes*, Montpellier, 1805, oltre alle note opere del Freind, Ackermann, Sprengel e Haeser.

(4) Merita di esser nominata la scuola di Salerno, sulla quale cfr. MAZZA, *Urbis Salernitanæ historia et antiquitas*. Napoli, 1681; JAGEMANN, *Geschichte der freien Künste und Wissenschaften in Italien*. Leipzig, 1779, p. 167; ACKERMANN, *Studii medici salernitani historia*. Slendal, 1790. Sulla decadenza di questa scuola, vedi PETRARCA, *Itinerar. Syriacum* in "Oper.", Basil., 1581, p. 561. "Fuisse hic medicinæ fontem fama est, sed nihil est, quod non senio exarescat". Su Costantino l'Africano. Trotula e Alberto Magno, cfr. SIEBOLD, *Op. cit.*, I, pp. 294 e sgg. Le dottrine contenute nel libro di Trotula sono assolutamente puerili. Si impara dal cap. 12 "De formatione seminis concepti", che nel 5° mese il feto comincia ad assomigliarsi al padre o alla madre. Nel cap. 14 si dà il seguente consiglio: la donna lascerà cadere nell'acqua tre gocce di sangue o di latte dal seno destro; se le gocce cadranno al fondo, nascerà un maschio, e viceversa. Il cap. 15 "De regimine praegnantium" è copiato da Costantino. Il 16° cap. è consacrato al "Regimen parturientis", e comincia con queste ingenuie parole: "Tempore partus imminenti, paret se mulier, ut mox est, obstetrix similiter". Vi si consigliano: "remedia quaedam physicalia, quorum virtus est obscura, quae ab obstetricibus facta proferuntur", fra i quali di tenere una calamita nella mano destra, di bere dei liquidi contenenti della raschiatura di avorio, di portare delle collane di corallo e quel "album, quod invenitur in stercore accipitris!", una pietra trovata nel ventre o nel nido d'una rondine, dell'urina, ecc. Nel trattato attribuito ad Alberto Magno bisogna leggere i capitoli 1-3. De generatione embryonis, De foetus formatione e De influenza planetarum, in cui son contenute le più assurde e superstiziose dottrine. Nel capitolo 9° De exitu foetus ex utero si trova scritto: "Accidit quandoque etiam in partu mulieris, quod rumpitur vulva usque ad anum, ita quod illa duo foramina unum fiunt". "Hoc autem didici a quibusdam mulieribus, quod quando foetus praetendit caput in exitu, tum bene valet negotium, quia tunc alia membra facilliter sequuntur, et fit partus levis". L'autore racconta

Il Siebold, autore del *Saggio d'una storia dell'ostetricia*, giunto al secolo XIII, scrive: " Si può concludere che i medici e i chirurghi di questa età, non si curavano affatto di una parte di scienza, che era abbandonata esclusivamente fra le mani di donne così ignoranti, che gli uomini arrossivano a contribuirvi, non avendo alcuna speranza di fama o di onore „ (I, p. 306). È invano che si scorrono le opere di Rolando da Parma, di Bruno di Lungoborgo, di Teodoro, di Guglielmo di Saliceto, di Lanfranco, ecc. Maestro Rolando ha trattato in due capitoli *De difficultate partus* e *De secundina*, ma in modo assolutamente insignificante e incompleto. Negli scritti di questo tempo, dove si parla de' doveri e de' diritti de' chirurghi, non si fa parola dell'ostetricia. Solo Arnaldo di Villanova nel suo *de ornatu mulierum* parla *de difficultate partus*, senza alcun intento scientifico, ed entrando solo in particolari insignificanti, per esempio, sui mezzi " ad rugas ventris post partum, ad mamillas restringendas „, ecc. (*Opera omnia*, Basil., 1585, p. 1616), o ricorrendo alle superstizioni astrologiche, dove egli dice, ad esempio: " scorpio respicit genitalia membra, sicut vulvam et matricem „ (Ivi, p. 2053).

Durante il XIV secolo le conoscenze della medicina rimasero presso a poco quelle che erano state nel secolo precedente: eguale ripetizione di ciò che avevano detto i maestri greci e arabi sopra tutto; eguale mescolanza di inezie astrologiche, di cure miracolose o ciarlatanesche; solo le parole di Francesco Petrarca contro i medici fanno presentire un risveglio (1).

E questo risveglio avviene per opera dell'anatomico Mondino de' Luzzi, al quale ultimo il Vinci indirizza questa apostrofe di scherno: " Tu Mondino credi, che li vasi spermatici, over testicoli, non gittano vera semenza, ma sol gittano un certo omore scilivale, il quale la natura ha ordinato a dilectatione del coito della femina. Alla qual cosa, se così fussi, non bisognava che li nascimenti delli vasi spermatici nascessino nel medesimo modo ne le femine, che ne' maschi „ (2). Nel 1515 o poco dopo, cioè quando ormai era vecchio, giunse a Leonardo notizia del *Tractatus aureus de formatione corporis in utero matris* di Egidio Romano, la cui preoccupazione dominante era quella di stabilire in qual momento l'anima s'infonde nel corpo, e quali siano i suoi rapporti congetturali con la Divinità! (3).

Mondino de' Luzzi aveva nel 1315, in gennaio e in marzo, fatto per il primo la sezione di due cadaveri femminili, ma non gravidi, come poi fece Leonardo. Egli parla dei " testes muliebres „, chiama la vagina " collum matricis, cujus extremitas est vulva „. Ma, di contro, descrive esattamente l' " os uteri „ che paragona a un " os catuli nuper nati „, o a un " os tincae „, nome che poi è rimasto. Nella matrice

anche che " doctae mulieres et lenae in hac arte „ provocano l'aborto, e indica i mezzi di cui esse fanno uso. (c. 4) De generatione animalium imperfectorum; (c. 6) De monstro in natura; (c. 7) De signis conceptionis; (c. 8) De signis an vir vel femina sit in utero; (c. 9) De signis conceptionis virginis; (c. 10) De signis castitatis (in cui si dà grande importanza all'urina); (c. 11) De defectu matricis; (c. 12) De impedimentis conceptionis; (c. 13) De spermatis natura.

(1) PETRARCA, *Opera*, ed. cit., p. 913: " O Italia vel sopita ingenia, vel extincta! „, e p. 1087 dove sono i *libri invectivarum contra medicum quemdam*.

(2) LEONARDO, *Manoscritti di Windsor*, III, f. 10 r. Per i rapporti delle opere di Galeno e di Mondino de' Luzzi con Leonardo vedi SOLMI, *Le fonti*, p. 173, 214 e seg.

(3) LEONARDO, *Codice Atlantico*, f. 171 v. *Le fonti*, p. 139 e seg.

ammette sette loggie, nelle quali lo sperma si coagula col sangue mestruale, e si fissa agli orifizi delle vene.

Bernardo di Gordon, professore a Montpellier (1305), compose un *Lilium medicinae*, in cui la VII parte è dedicata alle "passionibus membrorum generationis in utroque sexu". I capitoli 15, 16 e 17 si occupano "De regimine praegnantium, de difficultate partus, de retentione secundinae", dove sono notevoli le parole, che ci mostrano che, a que' tempi, l'aborto procrato era tutt'altro che raro: "Caveat tamen sibi qui cumque sub poena aeternali, quod non doceat potionem mortiferam nec aborsum facientem". Degna di attenzione è la fine del cap. 15, in cui è detto, che dopo la morte della madre, il feto può continuare a vivere ancora durante qualche tempo; da ciò il consiglio, che segue immediatamente, di vegliare affinché l'orificio uterino resti aperto per favorire l'uscita al nascituro, secondo principî fisiologici misteriosi, e quello che dà, con ragione, di aprire immediatamente il ventre della madre per estrarne il feto, a fine di battezzarlo, aggiungendo queste parole: "tali artificio, ut dicitur, fuit primus Caesar extractus, et inde ex illo habuit nomen" (1).

Giovanni Gaddesden, Guglielmo Varignana e Nicola Bertrucci aggiungono poco di nuovo ad Ippocrate, Galeno, Rhazes e Avicenna. Eccellente è il consiglio che dà il Bertrucci alla partoriente di evitare i movimenti inutili (revolutiones de latere super latus), e notevole la fede, che egli ha, nell'opinione popolare sui segni del fanciullo morto: "sentit (mulier) quasi casum lapidis de loco ad locum" (2).

Le dottrine di Guido di Chauliac, di Pietro della Cerlata e di Francesco di Piemonte sono presso a poco quelle dei precedenti, con l'aggiunta in quest'ultimo di pratiche superstiziose pei parti, come, ad esempio, una calamita cosparsa di cenere di osso di cavallo o d'asino, tenuta nella mano sinistra; il salmo: "miserere mei Domine", sino al versetto "Domine labia mea aperies", è scritto dalla partoriente con una penna e dell'inchiostro su una carta, e poi lavato con acqua, che è da essa bevuta! (3).

Il secolo di Leonardo si apre col *Philonium pharmaceuticum et chirurgicum* di Valesco di Taranto (1418), col *De aegritudinibus matricis* di Giovanni Plateario, con l'*Expositio super aureum Avicennae capitulum de generatione embryonis* di Giacomo da

(1) In tal modo si racconta che sia nato Burcardo, conte di Lincgow, abate di San Gallo, chiamato quindi "ingenitus", e Gebardo, conte di Bregenz, più tardi (980) vescovo di Costanza. Cfr. RAYNAUD, *De ortu infantium contra naturam per sectionem caesarum tractatio*, Lugd., 1637. Bernardo di Gordon divide i parti in "naturales, innaturales et difficiles". Difficile è il parto "quando non potest exire, laborat male et angustiatur, moratur in illo labore et anxietate longo tempore". Se ne dà come causa il "meatus strictus", e la debolezza del feto, "qui non potest se juvare". "Eligatur, consiglia l'autore, obstetrix habens manum gracilem et digitos longos, dilatet orificium matricis suaviter cum unguis, et intromittatur pessarium".

(2) BERTRUCCI, *Compendium sive collectorium artis medicae, tam practicae quam speculativae*, Col. 1537. tratt. 9, sez. 3 e 5. De facilitantibus partum et educantibus secundinam.

(3) CHAULIAC, *Cirurgia*, Venezia, 1499, le cui dottrine son ripetute da PIETRO DE LA CERLATA, *Cirurgia*. Venezia, 1499-1513. Cfr. Lib. V, Tract. XIX c. VII. De extratione foetus a matrice in muliere mortua et non mortua, dove dice: Ego aliquando feci incisionem a pomo granato usque ad os pectinis cum cautela, ne intestina et puer tangantur, et per istum modum extraxi puerum. ...Ego saepe in hoc casu perforavi caput, et digitum posui in capitem et ipsum extraxi. FRANCESCO DI PIEMONTE, *Supplementum in secundum librum compendii secretorum*. Venezia, 1602.

Forlì, coi *Consilia* di Ugo Benzi da Siena e di Antonio di Cermisone, opere in cui non è contenuto nulla di notevole (1).

Un altro medico italiano, Mattia Ferrari da Gradi, fu considerato dal Portal come lo scopritore dei follicoli di De Graaf, perchè nell'introduzione della sua *Practica* parla di due uovi, che rappresenta come dei corpi glandulosi (ovaria), che son posti a lato della matrice, ma tal descrizione è oscurissima. Antonio Guarnerio di Pavia ha trattato delle malattie più a lungo dei suoi predecessori, Bartolomeo Montagnana dell'aborto, Giovanni Michele Savonarola " de membris generationis in foemellis ", (2).

Bisogna anche citare qui uno scritto interessante, risultato di una pratica di trentatré anni, di cui è autore Antonio Benivieni, medico a Firenze; ed ha per titolo *De abditis morborum causis*, che fu pubblicato dopo la morte dell'autore (1502) da suo fratello Girolamo Benivieni (3). Alessandro Benedetti, Giovanni di Kethan, Magnus Hundt, Gabriele Zerbi, principalmente quest'ultimo nella tavola *Anatomia matricis praegnantis et sermo de anatomia et generatione embryonis*, sono i più immediati precursori di Leonardo, benchè ritengano che " convenientius est horum inquisitionem fieri potius in simiis et porcis et aliis bestiis feminae similibus ", che direttamente sul corpo umano! (4). Eucario Rösslin scrisse in tedesco il *Rosegarten* per le donne incinte e le levatrici (1513), e posteriormente trattarono gli stessi argomenti Lodovico Bonaccioli, Berengario da Carpi e Nicola Massa (5).

(1) Valesco di Taranto afferma che " mulier in virginitate perseverans usque ad annum 25, si deinde, vel paulo ante concipiat, difficulter primogenitos suos pariet ". Cfr. ASTUC, *Mémoire pour serv. à l'hist. de la Faculté de Montpellier*. Paris, 1767, p. 268 e sgg. Su Giovanni Plateario, HAESEN, *Lehrb. der Gesch. d. Mediz.* Jena, 1875, p. 661 e sgg. Su Giacomo da Forlì, Ugo Benzi e Antonio di Cermisone, SIEBOLD, *Op. cit.*, I, p. 323.

(2) Come esempio della superstizione di questi tempi, si legga nella *Practica* del Guarnerius, Venezia, 1568, il 36 capitolo: " His proximis diebus cujusdam zelotipi quendam fratrem minorem de uxore suspicio erat sic ut ipsa ad beati Francisci ecclesiam ire anderet nequaquam. Praegnans facta ab ea pannicelo fetum involutum ut plerumque accidit peperit: mulier vero quaedam puerum natum tristi zelotipo nunciatum it, et nato parvulo gaudium sperans augere: bene fortunatus, inquit, erit cum minorum more ad lucem indutus devenerit: mulieres plurimae, ut sic scias, ab ea vestitum infantem nasci ad bonum omne putant. Infelix zelotipus ille sic ab ea vestitum infantem cum audivit: statim a minore fratre genitum pensavit: patientia tamen omni extincta puerum rapiens de eo terram protinus allidere volebat, nisi ab astantibus prohibitum fuisset. Is tristis, rabiem in innocentem evomere non valens, puerperam miseram invadit, et tantum eam pugnis et calcibus mulctavit, ut vocatus ad vitam pene reducere eam potnerim ". B. MONTAGNANA, *De aegritudinibus membrorum generationis in mulieribus* in *Opera*. Francof., 1604, p. 822. Il SAVONAROLA, *Practica*. Venet., 1497, parla nella rubr. 32-42 della generazione.

(3) MAZZUCHELLI, *Gli scrittori d'Italia*, Brescia, 1760, vol. II, parte II, p. 856.

(4) Il BENEDETTI, *De re medica opus insigne*. Basilea, 1549, corregge l'errore di Ippocrate della mortalità del feto ad otto mesi (lib. XXV, c. 23), richiama l'attenzione sulla mobilità del coccige (c. 24), rileva la differenza tra il sacrum dell'uomo e della donna (v. *De partib. corp. humani*, lib. V, c. 23) e aggiunge: Qui os pectinis divisum senscrit in partu, non constat. Ciò che il KETHAN, *Fasciculus medicinae*. Venetiis, 1491, dice a proposito degli organi genitali della donna è una compilazione tratta dalle opere di Aristotile, degli Arabi e di Alberto Magno; Jac. PEYLIIG, *Compendiosa capitula physica declaratio*. Lipsia, 1516, si fonda su Costantino l'Africano; MAGNUS HUNDT, *Anthropologium de hominis dignitate, natura*, etc., Lipsia, 1501, pubblica come i precedenti delle incisioni in legno estremamente mediocri. DE ZERBI, *Liber anathomiae corporis humani*, Venetiis, 1502, non parla già più di due vene ombelicali, come i predecessori, ma di una.

(5) Dal Rösslin è presa la figura data nella tav. I. Sul Bonaccioli vedi TIRABOSCHI, *Storia della lett. it.* Modena, 1778, VII, parte 2ª, p. 29; su Berengario da Carpi. PORTAL, *Hist. de l'anat. et de la*

Tuttavia, per trovar toccati i punti medesimi che furono considerati da Leonardo, bisogna passar sopra a Vesalio, a Carlo Stefano, a Realdo Colombo, a Gabriele Falloppio, a Bartolomeo Eustachio, e giungere sino a Giulio Cesare Aranzio e Gerolamo Fabrizio di Acquapendente. L'uno, nato a Bologna nel 1530, fu il primo che abbia data una descrizione del feto umano, delle sue connessioni con la matrice e del suo modo di nutrizione nell'utero, paragonabile a quella di Leonardo. Egli ha descritto le membrane, che contengono il feto e la placenta (iecor uteri), rettificando molti errori degli antichi. Fece, come il Vinci, le sue ricerche su cadaveri di donne morte in istato di gestazione, benchè suoni male all'orecchio il consiglio che dà a sè stesso nei casi di distocia per strettezza pelvica: " honestam fugam capere, et " ab opere me subtrahere satius esse censeo, quam adeo gravia subire discrimina „ (1).

Più precisa e più compiuta è l'opera che su questo soggetto ha scritto Fabrizio d'Acquapendente. Le sue numerose ricerche anatomiche, che non furono pubblicate che assai tardi, portano l'impronta della maturità e di una grande perfezione, e il suo *De formato foetu* (1600) e l'*Opus posthumum de formatione ori et pulli* (1621) hanno il merito d'illuminare i misteriosi soggetti per via di ricerche comparate. Ottima è la descrizione che fa della posizione del fanciullo nella matrice, dove stabilisce la distinzione tra la posizione (situs) e l'attitudine (habitus) (2).

Sulle tracce dell'Aranzio e dell'Acquapendente si misero Harvey (*Exercitationes de generatione animalium*, 1651), Malpighi (*De formatione pulli in ovo* 1672; *De ovo incubato*, 1681), Descartes (*Tractatus de homine et de formatione foetus*, 1677), Haller (*Mém. sur la formation du poulet*, 1758) e Wolff (*Theoria generationis*, 1759), coi quali propriamente comincia l'embriologia moderna, che percorre, come è noto, tre periodi: un periodo morfologico, un periodo istologico, un periodo filogenetico (3).

Ben poco il Vinci poteva apprendere a' suoi tempi dalla tradizione greco-latina. e tanto meno dalla tradizione araba, quale gli appariva attraverso alle opere di Avicenna, il quale vuole " che l'anima partorisca l'anima, il corpo il corpo, e ogni membro per rata! „ (4).

chirurgie, Paris, 1770, I, p. 271; su Nicola Massa, PORTAL, *Op. cit.*, I, p. 350 e LAUTH, *Hist. de l'anat.*, Strasb., 1815, I, p. 351.

(1) ARANZIO, *De humano foetu*, Venezia, 1587, aggiunge però subito: " ne juniores in hujusmodi gravi negotio, quocumque suadente quidquam aliquando, temere, inconsulto et negligenter faciant „.

(2) Le sue descrizioni sono illustrate da buone figure, che rappresentano anche la matrice nello stato gravido e la placenta (da lui chiamata " carnea substantia „).

(3) Un buon riassunto storico della embriologia moderna è da vedersi in TOURNEAUX, *Précis d'embryologie humaine*. Parigi, 1898, pp. 8 e sgg.

(4) LEONARDO, *Manoscritti di Windsor*, I, f. 7 v. *Le fonti*, p. 78 e sgg. Per i rapporti delle opere anatomiche del Vinci con gli scritti dei contemporanei e degli immediati successori, quali Kethan (1491), Peyligk (1499), Magnus Hundt (1501), Realdo Colombo e Vesalio, veggasi ROTH, *Vesal, Estienne, Tizian, Leonardo da Vinci*, in " Archiv für Anatomie und Physiologie „, Leipzig, 1905, pp. 79 e sgg.; 1906, pp. 77 e sgg. e la classica opera del medesimo, *Andrea Vesalius Bruxellensis*, Berlin, 1892, pp. 50 e sgg.

II.

Leonardo si rivolse da prima, secondo il solito, allo studio della natura animale e vegetale. Qui, egli pensava, avrebbe strappato alla natura il segreto della origine delle sue forme. “ Vedi, scrisse il Vinci quattro secoli prima del Pander e del Purkinje, “ come si nutriscano li uccelli nelle loro ova „ (1).

Ma il problema presentava — e presenta ancora! — tali difficoltà e tali tenebre, che il Vinci si rivolse alla esperienza altrui: a quella di uomini di scienza come Marc'Antonio della Torre, e a quella di umili massaie come alla moglie di Biagin Crivelli. In mezzo agli studi embriologici vi è infatti la nota: “ libro *dell'Acque* a “ messer Marcantonio „ (2) e l'altra: “ Dimanda la moglie di Biagin Crivelli come “ il cappone allieva, e cova l'ova della gallina, essendo lui imbrocato „ (3). Come può sorgere nel maschio l'istinto materno, in tutte le sue forme e con intensità così vivace come nella femmina? Il quesito era interessante, e l'artista raccoglie gli elementi per risolverlo. “ Li sua polcini si danno in guardia a un capone, pelato sotto il corpo, “ e poi orticato colla ortica, e messo sotto la ciesta, e allora li pulcini li van sotto, “ e si sente grattare tale infocazione, e ne piglia piacere, onde poi li mena, e com- “ batte per loro, saltando ancora contro al nibbio con feroce difesa „ (4). Dunque il cappone non solo cova le ova, ma si prende cura de' pulcini quando son nati. e li difende con feroce difesa!

Leonardo da queste sue prime ricerche trae subito un assioma: “ Il caldo dà “ vita a tutte le cose, come si vede il caldo della gallina, che lentamente dà vita e “ nascimento alli pollicini. e'l sole, quando ritorna, fa fiorire e animare tutti li frutti „ (5).

E da questo assioma non potevano trarsi ingegnose conseguenze pratiche? Il Vinci ricorda nel suo libro una incubatrice artificiale con la nota rivelatoria: “ Fansi “ nascere i pulcini colli fornelli del foco „ (6).

E penetrando più addentro nelle riposte ragioni della varietà dei sessi: “ L'uova, “ scrive l'Artista, che hanno del tondo fanno maschio, e le lunghe fan femmina „, formulando un'ipotesi, che non ha nè maggior, nè minor valore di quelle dei moderni (7).

Oltre agli studi sulle uova degli uccelli, è notevole il fatto che Leonardo procedette ad indagare la generazione nei mammiferi, principalmente domestici: “ Fatti “ dare — scrive egli accennando alla placenta fetale e a quei lobuli o cotiledoni, che “ ne formano la massa — fatti dare una secondina delli vitelli, quando nascano e

(1) LEONARDO, *Manoscritti di Windsor*, I, f. 3 r. PANDER, *Diss. inaug. hist. metamorph. q. ovum incubat.* Würzburg, 1817. *Beitr. zur Entwicklungsgeschichte des Hühnchens im Eie.* Würzburg, 1817.

(2) LEONARDO, *Manoscritti di Windsor*, I, f. 2 r. Cfr. *Le fonti*, p. 273 e seg.

(3) LEONARDO, *Windsor*, I, f. 1 r. Tutto ciò che si può sapere su questa donna vedilo nel mio libro *Le fonti*, p. 125 e segg.

(4) LEONARDO, *Windsor*, I, f. 1 r.

(5) LEONARDO, *Windsor Anat.*, E., f. 2 v.

(6) LEONARDO, *Windsor*, I, f. 1 r.

(7) LEONARDO, *Windsor*, I f. 1 r.

“ nota la figura de' cotiledoni, se riservano li cotiledoni maschi o femmine „ (1).
 “ Matrice di vacca — nota altrove disegnando gli organi genitali interni e il loro
 “ aspetto nella gravidanza e nel parto — Li testicoli son appiccati non a questa
 “ venata, ma alla vosta di questa, che non dimostra vene, e questi qui con quella
 “ sua detta vosta compongono la vera matrice. Nota qual parte di spugnola è quella
 “ che co' sui denti penetra nell'altra parte. Modo come le rosette ovvero spugnole
 “ della matrice si riuniscano, quando loro si risserran dopo il parto „ (2). “ Matrice
 “ di vacca „ (3). “ Vedi il cane morto, i sua lombi e diaflamma e moto di coste „ (4).

Senza rilevare, per il momento, il valore teoretico di questi appunti, dove è mirabilmente distinta nella placenta una parte fetale da una parte materna, noterò che Leonardo, dai suoi studi embriologici sugli uccelli e sui mammiferi, passò a quelli sulla generazione delle piante. È noto che un busto in marmo, che rappresenta Beatrice d'Este, nel Museo del Louvre, già erroneamente creduto di Desiderio da Settignano, morto prima che Beatrice nascesse, fu riguardato, non meno erroneamente, come opera perfetta del Maestro. Sul davanti dell'abito della donna è disegnata un'allegoria: due mani, che tengono un tessuto attraverso cui sfugge, per ricadere sul calice del fiore, una polvere fecondante. Quell'ornamento, apparentemente insignificante, contiene la constatazione di una fra le più grandi scoperte delle scienze naturali, poichè chi ha tracciato questo simbolo doveva conoscere, che i fiori hanno sesso, e aver intraveduto le leggi della loro riproduzione. I manoscritti vengono ora, come ha dimostrato il Ravaisson, a confermare questa ipotesi, non per l'autore del busto, che oggi si ritiene Gian Cristoforo Romano, ma per l'autore della scoperta, che fu veramente Leonardo (5). Un'unica legge regola la fecondazione degli animali e delle piante. “ Tutte le semenze — leggo oggi nei manoscritti inediti — hanno l'ombellico, il quale si rompe, quando essa semenza è matura. E similmente hanno la
 “ matrice e secondina, come mostrano l'erbiglie e tutte le semenze, che nascano in
 “ guaina; ma quelle che nascano in nocciole, come nocciole, pistacchi e simili, hanno
 “ l'ombellico lungo, il quale si mostra nella loro infanzia „ (6).

(1) LEONARDO, *Windsor*, I, f. 2 r. MARQUET, *Commentatio de foetus animalium vertebratorum formatione ac evolutione*, in *Ann. Acad. Leod.* 1822-1823. BAER, *De ovo animalium et hominis genesi*, 1827, *Ueber Entwicklungsgeschichte der Thiere*. Königsberg, 1828. KÖLLIKER, *Entwicklungsgeschichte der Menschen und der höheren Thiere*. Leipzig, 1861.

(2) LEONARDO, *Windsor Anat.*, D, f. 18 r. Come si vedrà più oltre, per testicoli il Vinci intende le ovaie, per cotiledoni o spugnole o rosette i lobuli placentari.

(3) LEONARDO, *Windsor Anat.*, D, f. 18 v. Questa nota si trova accanto ad un disegno.

(4) LEONARDO, *Windsor*, IV, f. 7 r.

(5) Leggasi l'interessante monografia del COURAJOD e RAVAISSON, *Conjectures à propos d'un buste en marbre de Béatrix d'Este au Musée du Louvre*, in “ *Gazette des Beaux Arts* „, Paris, 1877. Oggi il busto si ritiene opera di Gian Cristoforo Romano. Vedi VENTURI, in “ *Archivio storico dell'Arte* „, I, 51-52 e anche in *Storia dell'arte italiana*, vol. VI, Milano, 1908, p. 1180.

(6) LEONARDO, *Windsor*, I, f. 3 r., per le osservazioni e le conoscenze botaniche del Vinci, veggasi nella Collezione Rouveyre il volume *Croquis et Dessins de Botanique*, f. 1 a 17. Come ha dimostrato l'Uzielli, Leonardo riconobbe varie leggi della fillostasi: seguendo Plinio illustrò la formula $\frac{1}{2}$; prevenendo il Brown (*Garden of Cyrus. Treatise of quincunx*. Londra, 1658), il Malpighi (*Anatome Plantarum*. Londra, 1675), il Grew (*The Anatomy of Plants*. Londra. 1682), il Sauvage (*Mémoire sur une nouvelle méthode de connoître les plantes par les feuilles*. Montpellier, 1743), il Bonnet (*Recherches*

quella forma, dirò così, di carena di bastimento, che assume ben presto il corpo dell'embrione. Gli arti si mostrano verso la fine del primo mese sotto la forma di tubercoli, che paiono vegetazioni del tronco, e verso la fine del secondo mese si vede apparire la pelle come uno strato sottile, formato di cellule epidermiche. Nei mesi successivi si distinguono di mano in mano le varie dipendenze del tegumento esterno, come papille, ghiandole, peli ed unghie. Verso il principio del quarto mese nell'uovo, e nelle parti che lo contengono, si distingue nettamente la caduca materna, la caduca riflessa od epicorion, la cavità uterina, riempita di un liquido albuminoso filante, il corion, in rapporto colla caduca riflessa, le cui villosità vascolari sono atrofizzate, la superficie interna del corion, liscia, polita, separata dall'amnios per mezzo di uno spazio, riempito dalle false acque dell'amnios o liquido interblastodermico, il sacco amniotico, la placenta fetale, formata dallo sviluppo considerevole delle villosità vascolari del corion allantoideo (1).

Tale spettacolo si presentò agli occhi di Leonardo, e probabilmente gli si ripresentò anche più tardi, quando ebbe di nuovo occasione di sezionare uteri di donne incinte. « Ancora che lo ingegno umano faccia invenzioni varie, rispondendo con « vari strumenti a un medesimo fine — esclama entusiasmato il Maestro —, mai esso « troverà invenzione più bella, nè più facile, nè più breve della natura, perchè nelle « sue invenzioni nulla manca, e nulla è superfluo. E non va con contrappesi, quando « essa fa li membri atti al moto nelli corpi delli animali, ma vi mette dentro l'anima « d'esso corpo componitore, cioè l'anima della madre, che prima compone nella ma- « trice la figura dell'omo, e al tempo debito desta l'anima, che di quel debbe essere « abitatore, la qual prima resta addormentata e in tutela dell'anima della madre, la « qual nutrice e vivifica per la vena umbelicale con tutti li suoi membri spirituali, « e così seguita insin che a tale umbelico li è giunto colla secondina e li cotilidoni, « per la quale il figlio lo riunisce colla madre, e questi son causa che una volontà, « un comune desiderio, una paura, che abbia la madre, o altro dolor mentale, ha « potenza più nel figliuolo che nella madre, perchè spesso son le volte, che il figliol « ne perde la vita. Questo discorso non va qui, ma si richiede nella composition « delli corpi animati. E'l resto della definitione dell'anima lascio a le menti de' frati, « padri de' popoli, li quali per ispiratazione san tutti li secreti. Lascia star le let- « tere incoronate, perchè son somma verità! „ (2).

Negli indici, che Leonardo andava facendo di vari argomenti anatomici, che si proponeva di sviluppare, non son poche le questioni, che riguardano l'embriologia: « figura, scrive egli, donde deriva..... la lussuria, causa della lussuria e altre neces- « sità del corpo; causa dell'orinare e così di tutte l'azioni naturali del corpo; dove

(1) BEAUNIS et BOUCHARD, *Nouveaux éléments d'anatomie descriptive et d'embryologie*. Paris, 1873, p. 994 e segg. Cfr. DE TIERRE, *Manuel d'embryologie humaine et comparée*. Paris, 1886. SAPPEY, *Traité d'anatomie descriptive*. Paris, 1879, t. IV. CADIAT, *Traité d'anatomie générale*. Paris, 1879. POUCHET et TOURNEUX, *Précis d'histologie humaine et d'histogénie*. Paris, 1878. SCHENK, *Lehrbuch der vergleichenden Embryologie*. Wien, 1874. BALFOUR, *A Treatise on Comparative Embryologie*. London, 1880-1881, vol. 2. HAECKEL, *Anthropogenie, Entwicklungsgeschichte des Menschen*. Leipzig, 1874. FOSTER BALFOUR, *Elements of Embryology*. London, 1874, Parte I.

(2) LEONARDO, *Windsor An.*, B, f. 8 r. Prima che da me, questo passo fu trascritto, ma inesattamente, dal Richter.

“ si ferma l'onbellico; virtù generativa; de nervi, che aprano e serrano li vasi, over
 “ porte de' ventriculi spermatici; de' nervi o voi dire muscoli, che serran la porta
 “ della viscica; perchè l'omo è diviso dal cervello diastilis e inforcatura, labri, naso,
 “ verga e anulo e polmone, e non stomaco e viscica, ecc. „ (1).

E notevole il fatto che Leonardo da Vinci, accanto a quella che potrebbe chiamarsi anatomia descrittivo-topografica, si proponeva di sviluppare l'anatomia descrittivo-genetica, la quale rilevasse tutte le trasformazioni, che il corpo del maschio e il corpo della femmina subiscono dal momento della concezione fino a quello della morte.

“ Dell'ordine del libro. — Questa opera si debbe principiare alla concezione dell'omo, e descrivere il modo della matrice, e come il putto l'abita, e in che grado
 “ lui risegga in quella, e il modo dello vivificarsi e cibarsi, e 'l suo accrescimento, e
 “ che intervallo fia da uno grado d'accrescimento a uno altro, e che cosa lo spinga
 “ fuori del corpo della madre, e per che cagione qualche volta lui venga fuori del ventre
 “ di sua madre inanti al debito tempo „.

“ Poi descriverai quali membra siano quelle che crescano, poi che il putto è nato,
 “ più che l'altre, e dai le misure d'un putto d'un anno „.

“ Poi descrivi l'omo cresciuto e la femina e sue misure e nature di complessione, colore e filosofie. Di poi descrivi com'elli è composto di vene, nervi, muscoli e ossa. Questo farai nell'ultimo libro. Di poi figura, in quattro storie, quattro universali casi delli omini, cioè letitia con vari atti di ridere, e figura la cagion de riso. Pianto in vari modi colla sua cagione, contenzione con vari movimenti d'uccisione, fughe, paure, ferocità, ardimenti, suicidi, e tutte cose appartenenti a simili casi. Di poi figura una fatica con tirare, spingere, portare, fermare, sostenere e simili cose. Attitudine. Di poi descrivi de attitudine e movimento. Effetti. Di poi prospettiva per l'offizio dell'occhio e dell'auldito, di poi di musica e descrivi delli altri sensi. Sensi. Di poi descrivi la natura de' 5 sensi „ (2).

Non si può negare che in questo grandioso disegno la embriologia non si trovi al suo posto esatto. Essa è considerata come il momento primigenio e fondamentale nello sviluppo del corpo umano, e come tale costituisce il preambolo necessario della anatomia descrittivo-genetica.

Leonardo assume a fondamento del suo metodo anatomico il principio universale della trasformazione, cominciando dal feto per giungere all'adulto ed al vecchio. Quanto poi alla pratica anatomica dimostrativa, egli ritiene che il migliore procedimento sia quello fondato sulle tre dimensioni dello spazio, che rende necessaria una triplice descrizione di ogni organo particolare del corpo umano, secondo la sua lunghezza, larghezza e profondità. “ Ordine del libro. Questa mia figurazione del corpo umano ti sarà dimostra non altrimenti che se tu avessi l'omo naturale innanzi, e

(1) LEONARDO, *Windsor An.*, B, f. 21 r. “ Come necessità è compagnia di natura — Figura donde viene la sperma, donde l'orina, donde il latte „; *Windsor An.*, C, f. 1 v.; *Windsor An.*, D, f. 2 r.; *Windsor An.*, B, f. 2 r. “ senso del tatto — senso de' l' moto ecc. „; f. 5 r.; f. 7 r.

(2) LEONARDO, *Windsor An.*, D, f. 2 v. Questo passo fu anche edito dal Piumati. Concezione: vita endouterina; parto e aborto; crescimento del bambino; differenza fra l'uomo e la donna, loro proporzione, complessione, colore, fisionomia; composizione del corpo umano; fatti casuali universali degli uomini; varia espressione della fatica; attitudine; movimento; prospettiva; musica; sensi, ecc. sono i vari punti di questo vasto piano.

“ la ragion si è che se tu voi bene conoscere le parte dell’omo natomizzato, tu lo
 “ volti, o lui o l’occhio tuo, per diverso aspetto, quello considerando di sotto e di
 “ sopra e dalli lati, voltandolo, e cercando l’origine di ciascun membro, e in tal modo
 “ la notomia naturale t’ha soddisfatto alla tua notizia. Ma tu hai a intender che tal
 “ notitia non ti lascia soddifatto, conciossiachè la grandissima confusione, che resulta
 “ dalla mistione di panniculi, misti con vene, arterie, nervi, corde, muscoli, ossi,
 “ sangue, il quale tignie di sè ogni parte d’un medesimo colore, e le vene che di tal
 “ sangue si votano non sono cognosciute per la lor diminuizione, e le integrità delli
 “ panniculi, — nel cierecare le parte, che dentro a lor s’includano, si vengano a rom-
 “ pere — e la lor trasparenza, tinta di sangue, non ti lascia conoscere le parte coperte
 “ da loro per la similitudine del lor colore insanguinato, e non poi avere la notizia
 “ dell’un, che tu non confouda, e destrugga l’altro „.

“ Adunque è necessario fare più natomie, delle quali 3 te ne bisogna per avere
 “ piena notizia delle vene e arterie, destruggendo con somma diligentia tutto il rima-
 “ nente, e altre 3 per avere la notizia delli panniculi, e 3 per le corde e muscoli e
 “ legamenti, e 3 per li ossi e cartilagini, e 3 per l’anatomia delle ossa, le quali
 “ s’hanno a segare, e dimostrare quale è buso e quale no, quale è midolloso, e quale
 “ è spugnoso, e quale è grosso dal fori al dentro, e quale è sottile, e alcuno ha
 “ in alcuna parte gran sottigliezza, e in alcuna è grosso e in alcuna buso o pieno
 “ di osso, o midolloso o spugnoso. E così tutte queste cose saranno alcuna volta
 “ trovate ’n un medesimo osso, e alcuno osso fia che non ha nessuna, e 3 te ne
 “ bisogna fare per la donna, nella quale è gran misterio mediante la matrice e
 “ suo feto „.

“ Adunque, per il mio disegno, ti fia noto ogni parte e ogni tutto, mediante la
 “ dimostrazione di 3 diversi aspetti di ciascuna parte, perchè quando tu arai veduto
 “ alcun membro dalla parte dinanzi con qualche nervo, corda o vena, che nasce dalla
 “ opposta parte, e’ ti fia dimostro il medesimo membro volto per lato o dirieto, non
 “ altrimenti, che se tu avessi in mano il medesimo membro, e andassi voltando di
 “ parte in parte, insino a tanto che tu avessi piena notizia di quello che tu desideri
 “ sapere. E così similmente ti fia posto innanti in 3 o 4 dimostrazioni di ciascun
 “ mezzo per diversi aspetti, in modo che tu resterai con vera e piena notizia di quello,
 “ che tu voi sapere della figura dell’omo „.

“ Adunque qui con 15 figure intere ti sarà mostro la cosmografia del minor
 “ mondo col medesimo ordine, che innanzi a me fu fatto da Tolomeo nella sua *Cos-*
 “ *mografia*, e così dividerò poi quelle membra, come lui divise il tutto in provincie,
 “ e poi dirò l’uffizio delle parti per ciascun verso, mettendoti dinanzi alli occhi la
 “ notizia di tutta la figura e validudine dell’omo, in quanto a moto locale, mediante
 “ le sue parti „.

“ E così piacesse al nostro altore, che io potessi dimostrare la natura delli omni
 “ e loro costumi, nel modo che io descrivo la sua figura „.

“ E ricordoti che la notomia delli nervi, non ti darà la situazione di loro rami-
 “ ficazione, nè in quali muscoli essi si ramifichino, mediante li corpi disfatti in acqua
 “ corrente o in acqua di calcina, perchè ancora che ti remanga la origine de lor
 “ nascimenti, senza tale acqua, come coll’acqua, le ramificazione loro, pel corso del-
 “ l’acqua, si vengano a unire, non altrimenti che si facci il lino o canapa pettinata

“ per filare tutta in un fascio, in modo che impossibile è a ritrovare in quali muscoli e con quale o con quante ramificazione li nervi s'infondino ne' predetti muscoli „ (1).

In questo frammento (dove si accenna alla donna, “ nella quale è gran misterio “ mediante la matrice e suo feto „) son mirabilmente date le regole della anatomia grafica, e tratteggiati i metodi fondamentali della dissezione, che consiste nell'isolare con istrumenti taglienti le diverse parti del corpo, e della macerazione nell'acqua semplice o nell'acqua inacidita mediante la calcina. Leonardo ricorda in frammenti di grande interesse storico gli strumenti, di cui egli si serviva nelle dissezioni, quali scalpelli, forbici, “ sega da osso di sottil dentatura, martelli, tanaglie, uncini „, occhiali col cartone, acciajuolo, forchetta, occ., ecc. (2). Per ovviare all'inconveniente dell'aggravarsi de' nervi, rimasti per lungo o per breve tempo nell'acqua semplice o calcinata, che “ si vengano a unire non altrimenti che si facci il lino o canapa pettinata per filare „, il Vinci ricorse a quell'accomodatissimo metodo, di cui si servono anche gli anatomici posteriori, e che prese il nome di *insufflazione*.

Gli illustri anatomisti Holl e Roth delle Università di Graz e di Lipsia hanno illustrata la tecnica di Leonardo nelle indagini biologiche: sezione intera dal vertice ai piedi, distacco delle singole parti fino all'osso, evitando bene le emorragie; esame delle ossa in tutte le loro faccie, nelle loro articolazioni e nel loro interno con tagli trasversali e longitudinali; studio dei muscoli, fatto sempre partendo dallo scheletro, e conservando i rapporti col sostituire fili di refe ai muscoli tolti; macerazione delle parti molli per l'isolamento dei nervi; confronto di più cadaveri umani, e di questi con quelli degli animali.

Mediante questo metodo il Vinci ha dato allo scheletro la sua reale forma e al bacino la sua posizione esatta, quale la conosciamo oggi, per riguardo ai muscoli. Notevole la valutazione delle aponeurosi, dei muscoli addominali e pettorali, di quelli facciali, dove rintraccia persino il muscolo del dolore, che oggi non si sa ben identificare. Interessantissime sono le note sulla muscolatura del piede e della lingua, e sulla struttura dei lacerti e del tessuto connettivo. A proposito del sistema circolatorio Leonardo si occupa genialmente della circolazione, e della diversità del sangue arterioso e venoso. Un aneurisma lo conduce alla constatazione importantissima della dilatabilità delle vene, come un esempio di denutrizione gli fa intuire la riduzione di tutti gli elementi muscolari. Relativamente ai nervi il Vinci distingue opportunamente le zone innervate dai nervi cranici, e dai nervi spinali; e nota come in questi ultimi la sostanza midollare si estenda, per mezzo delle guaine, sino alle loro estreme terminazioni (3).

(1) LEONARDO, *Windsor*, III, f. 2 r. Sul metodo anatomico di Leonardo puoi vedere LANZILLOTTI BUONSANTI, *Il pensiero anatomico di Leonardo da Vinci in rapporto all'arte*, Milano, 1877, p. 38 e segg., dove sono dottamente illustrati i precetti del *Trattato della pittura*; LANGER, *Leonardo da Vinci, der erste Darsteller der richtigen Lage des menschlichen Beckens*, Wien, 1867, dove si rileva il fatto che Leonardo per il primo ha dato al bacino umano la sua reale inclinazione, precorrendo il Nagel e il Weber; HOLL, *Ueber die bildliche Darstellung der Lage des menschlichen Beckens*, Graz, 1894, dove si mostra che Leonardo fu il solo nel XV secolo, che si occupò profondamente dell'anatomia; LO STESSO, *Die Anatomie des Leonardo da Vinci*, in “ *Archiv für Anatomie und Physiologie* „, Leipzig, 1905, p. 177 e segg.; LO STESSO, *Ein Biologe aus der Wende des XV Jahrhunderts. Leonardo da Vinci*, Graz, 1905; ROTH, *Vesal, Estienne, Tizian, Leonardo da Vinci*, “ *Archiv für Anat. und Physiol.* „, 1905-1906, pp. 79 segg.; 77 segg.; LO STESSO, *Die Anatomie des Leonardo da Vinci*, nel medesimo “ *Archiv* „, 1907, p. 81 e segg.

(2) LEONARDO, *Windsor An.*, IV, f. 167 r.

(3) Cfr. HOLL, *Die Anatomie des Leonardo da Vinci*, in “ *Archiv* „ cit., p. 177. 262.

III.

Nell'uomo l'apparato della generazione comprende essenzialmente gli organi preparatori e conduttori dello sperma, le vescicole seminali ed i canali giaculatori e l'organo d'accoppiamento, destinato a portare lo sperma nelle vie percorse dall'ovulo. La serie dei disegni leonardeschi, relativi a questi tre ordini di elementi, è stata edita nel 1901 dal Rouveyre in un volume intitolato *Notes et dessins sur la Génération et le Mécanisme des Fonctions intimes*, ed io rimando il lettore a questo libro, contentandomi qui di osservare che il Vinci aveva ben compreso come fra gli apparati, rivolti alla conservazione dell'individuo, e l'apparato rivolto alla conservazione della specie esiste una essenziale differenza. Gli organi costituenti i primi stanno fra loro in una stretta dipendenza, laddove gli organi costituenti l'ultimo, nella grande maggioranza degli animali e nell'uomo, sono ripartiti in due serie distinte e su due diversi individui, a costituire il precipuo elemento organico della distinzione sessuale fra l'uomo e la donna. Leonardo reputa tuttavia il funzionamento di queste due serie di organi " un grande misterio „, che egli si propone di investigare.

Le ghiandole seminali o testicoli (ὄρχις δίδυμος), gli involucri superficiali e profondi, che le rivestono, coi loro apparati di sospensione e sepimentazione, sono rappresentati da Leonardo con la ben nota maestria nei fogli 7 recto, 8 recto, 12 recto, 13 verso e 15 recto nel I° vol. della *Collezione Rouveyre*.

Non minore è l'interesse che il Vinci dimostra nello studio delle vescicole seminali e dei canali giaculatori, che conservano ed eliminano il liquido fecondante. Le prime, in numero di due, una destra ed una sinistra, trovansi situate tra la vescica ed il retto, immediatamente al di fuori della parte terminale dei canali deferenti. " Fa vedere dalla parte di dietro — scrive Leonardo accanto a vari disegni — la " vescica co' vasi spermatici, acciò che si veda il sito d'essi vasi, e dà la misura, " quanto tali vasi sien remoti dallo ano „ (1).

È noto che i condotti giaculatori si estendono dal collo delle vescicole seminali alla mucosa uretrale, e l'artista li rappresenta mirabilmente, situati nello spessore della parte posteriore della prostata, in direzione obliqua dall'indietro all'innanzi e dall'alto in basso. Divisi sulle prime da un intervallo di qualche millimetro, si vedono avvicinarsi e addossarsi, per divenire paralleli fin presso il loro sbocco. " De' nervi " — annota Leonardo — e muscoli, che mandano fori la sperme della verga con " tanta veemenzia di muscoli, che serrano l'anulo. Del muscolo detto verme, che sta " nell'un de' ventriculi del cervello, il quale s'allunga e raccorta per aprire e serrare " il transitò della impresiva over senso comune alla memoria. Tutti li detti ser- " rami sono aperti dalla cosa, che esce del loco, da lor serrato, come l'anulo dalle " superfluità del cibo, e poi si riserra per causa de' muscoli, e il simile fanno le porte " de' ventriculi spermatici, li quali sono aperti dall'inpeto della premuta sperme, e

(1) LEONARDO, *Windsor*, I, f. 1 v. Cfr. f. 5 r. " Nota bene li vasi spermatici dalla origine al fine " cioè dall'arteria e vena insino alla bocca della verga, e quanto essi son presso all'anulo, e di' tutti " lor modi e circostanzie. Non mancare! E per quanti coiti la munizione della sperma è bastante „

“ poi riserrati dalli sua muscoli. Ancora il simile fa l'orina alla porta della sua visca. cioè che la potenza dell'orina, premuta, apre essa porta, e li muscoli sua particolari son quelli, che la riserrano. Il simile fia trovato nella bocca della verga e della vulva e della matrice e di tutte li [vani], che ricevano la cosa necessaria, e scarcano la superfrua „

“ Molte son le porte de' meati, che nella morte restano aperte, che prima stavano chiuse, cioè anulo, vulva, labbra e antiporte del core. Ma quella, che si serra per la morte, è la bocca della matrice „ (1).

Gli studi di Leonardo intorno all'organo, destinato a portare lo sperma nella via percorsa dall'ovulo, sono, come i precedenti, accuratissimi. “ Descrivi, annota l'artista, la natura del membro genitale, e quali muscoli o nervi son quelli che lo movino al rialzamento suo a scosse „ (2). Una serie di disegni nel foglio 7 verso della Collezione Rouveyre, ci presentano tale organo sezionato trasversalmente e longitudinalmente, e ci mostrano come il Vinci distinguesse acutamente col disegno l'uretra e i corpi cavernosi, i muscoli, i vasi e i nervi, lo strato cutaneo, il muscolare, il celluloso e l'elastico.

Profondamente situato alla sua origine nello spessore del perineo, quest'organo si dirige sulle prime in alto ed innanzi, ma, giunto davanti alla sinfisi del pube, diviene libero, e s'inflette per portarsi verticalmente in basso. “ È posto il nascimento della verga, — osserva giustamente Leonardo, — sopra dell'osso del pettine, acciò che possa resistere alle forze sue attive nel coito, il che se tale osso non fussi. essa verga nel trovare resistenza ritornerebbe indrieto, e enterrebbe più nel corpo dell'oprante che nell'oprato „ (3).

Di grande interesse sono i disegni e gli appunti del Vinci relativamente al corso delle vene e delle arterie, che vanno a terminare negli organi generatori. “ Sono le ramificazioni delle vene di due sorte, cioè semplici e composte: semplice è quella, che si va ramificando inverso lo infinito; composta è quando delle due ramificazione se ne genera una sola vena, che me' si vede. *N m* è due rami di due vene, le quali si giungano in *m*, e compongono la vena *mp*, che va alla verga „ (4). “ La prima ramificazione delle vene maggiori sotto alla nuca è dove la spina si congiugne; la 2^a sono li rami, che si dividano per nutrire la spina...: la terza è nelli mestri dolle femine per natura, la quarta nella vescica (4^a più oltre un dito e mezzo va alli testicoli...) 4^a nasce lontano di questi un dito e un terzo... fori del sifac „ (5).

Leonardo sa bene come lo stato di erezione derivi dal maggior afflusso del sangue, e rammenta a tale proposito gli esperimenti fatti su cadaveri massimamente di appiccati “ de' quali, scrive egli, ho visto notomia „ (6), quasi confermando ciò che

(1) LEONARDO, *Windsor An.*, B, f. 5 r.

(2) LEONARDO, *Windsor*, XIV, f. 12 v.

(3) LEONARDO, *Windsor*, I, f. 13 v.

(4) LEONARDO, *Windsor An.*, E, f. 5 r.

(5) LEONARDO, *Windsor*, I, f. 1 v. Per *sifac* Leonardo intende il peritoneo.

(6) LEONARDO, *Windsor An.*, C, f. 2 v. “ Del membro virile che quando è duro è grosso e lungo, denso e grave, e quando è tenero sottile, corto, molle, cioè tenero e fievole — Questo è da giu-

ha scritto il Lomazzo: " Dicono ancora, ch'Egli si diletta molto di andar a vedere " i gesti de' condannati, quando erano condotti al supplicio, per notar quelli inarcar-
" menti di ciglia e quei moti d'occhi e della vita „ (1).

Che il Vinci si inoltrasse poi nello studio dell'uretra virile, notevole per la sua doppia funzione e per la struttura complicatissima, si induce da molti disegni, dove è rappresentata la vescica con gli ureteri, il canale dell'uretra, la prostata, ecc. " Vedi " — scrive egli — qual è prima nel canale della orina, o le bocche de' vasi sperma-
" tici o la bocca del vaso della orina, ma io credo che sia prima quella della orina " per potere nettare e lavare poi la sperme, che invischia esso canal dell'orina „ (2).

L'apparecchio della generazione nel sesso femminile, si presenta, giusta un disegno complessivo di Leonardo, sotto l'aspetto di un lungo condotto, semplice e voluminoso alla sua estremità inferiore, e bifido alla sua estremità opposta. La vulva, la vagina e la matrice, continuandosi fra loro, formano un canale, nella parte superiore del quale si trovano le ovaie e le trombe uterine, organi che il Vinci non sembra abbia tenuti distinti, e che chiama indifferentemente col nome di testicoli (i *testes muliebres* dell'antica anatomia).

Disegni accuratissimi del vestibolo della vagina, mostrano che l'artista aveva notizia del pettignone e delle grandi labbra, delle piccole labbra, del meato urinario e dell'orifizio vaginale. Egli osserva subito la semplicità e la grandezza di quest'organo, " perchè la natura — la quale non si po' biasimare — ha così provveduto per " causa del partorire della donna, maggiore esso membro genitale, molto maggiore

" dicare, che qui non s'aggiugne carne, nè vento, ma sangue arteriale, il quale ho veduti di morti, " che han tal membro diritto, perchè molti così muoiano e massime li appiccati, de' quali ho visto " notomia, avere gran densità e durezza, e questi essere tutti pieni di gran quantità di sangue, il " quale avea fatto la carne rossissima di dentro, e li altri hanno di dentro come di fora... E se " l'avversario dice tale quantità di carne essere cresciuta da vento, che fa grandezza e durezza come " è alle palle, che si giuoca, questo vento non dà peso, nè densità, ma fare' carne lieve e rara, e " ancora si vede la verga diritta aver la testa rosa, ch'è segno d'avvenimento di sangue, e quando " non è diritta ha la fronte biancheggiante „ " L'omo more spesse volte col membro genitale, il " quale è diritto, massime quelli che si soffocano, come apiccati e simili „. LEONARDO, *Windsor*, I, f. 1 r. Chiedo venia al lettore, se debbo confinare qui in nota alcuni passi del Vinci soverchiamente veritieri, per le nostre orecchie, non per quelle degli uomini del XV secolo, non ancora esperti nelle odierne ipocrisie e sotterfugi. LEONARDO, *Windsor An.*, C, f. 11 r. " Della verga. Questa conferisce collo intelletto umano, e alcuna volta ha intelletto per sè, e ancora che la volontà dell'omo " lo voglia provocare, esso sta ostinato, e fa a suo modo, alcuna volta movendosi da sè, senza licenzia " o pensieri dell'omo, così dormiente come desto, fa quello desidera, e spesso l'omo dorme, e lui " veglia, e molte volte l'omo veglia, e lui dorme, molte volte l'omo lo vole esercitare, e lui non " vole, molte volte lui vole, e l'omo gliel vieta. Adunque e' pare, che questo animale abbia spesso " anima e intelletto separato dall'omo, e pare che a torto l'omo si vergogni di nominarlo, non che " di mostrarlo, anzi seupre lo copre e lo nasconde, il qual si dovrebbe ornare e mostrare con " solennità, come ministro. Nullo strumento inferiore nel corpo umano non si po' fermare volonta- " riamente se non è il polmone. Vedi, 'l core fa per sè il suo officio, e da sè lo stomaco e l'altre " intestine, a quello congiunte, e 'l simile fegato, fele, ecc... „ Leonardo distingue adunque tutti gli organi del nostro corpo in volontari, semivolontari e involontari. Altre ricerche sono indicate in *Windsor*, I, f. 7 v.: " come i coglioni sono causa d'ardimento; quali animali nascino di qualunque " parte di membra dell'omo semplice e miste „.

(1) SOLMI, *Ricordi della vita e delle opere di Leonardo da Vinci raccolti dagli scritti di Gio. Paolo Lomazzo*. Milano, 1907, p. 30.

(2) LEONARDO, *Windsor*, I, f. 13 v.

“ che altro animale di qualunque spezie, a proportione del suo busto „ (1). Altri disegni e osservazioni riguardano il costrittore della vagina. “ Le grinze over grappe “ della vulva ci hanno insegnato il sito del portinaio di tale bocca, il quale fia sempre “ trovato, dove il concorso della lunghezza di tali grinze si dirizza. Ma questa regola “ non fu osservata in tutte esse grinze, ma solo in quelle che son larghe da una “ parte e strette dall'altra, cioè piramidali „ (2).

“ Misura quanto il pettine della donna vi è minore che 'l pettine dell'omo, cioè “ per causa dello spazio, ch'è dalla parte inferiore del pettine alla punta della coda „.

“ Causa del partorire „ (3).

Leonardo aveva osservato, come risulta da' suoi disegni, che le parti vaginali presentano uno spessore, che non è eguale in tutti i punti della loro lunghezza e del loro contorno, ma la sua attenzione si era rivolta soprattutto alla matrice ed alle ovaie, che chiama testicoli. Acutamente aveva scorto il legame strettissimo, che passa fra questi organi: “ Nota come li testicoli penetrano nella matricie la loro vertù „ (4).

La matrice è posta nella parte centrale dell'escavazione pelvica fra la vescica ed il retto, al di sopra della vagina, colla quale si continua, al disotto delle circonvoluzioni dell'intestino tenue, che fluttuano sulla sua periferia, e la circondano in parte. Sei legamenti, osserva Leonardo, la fissano in questa posizione: due laterali, i legamenti larghi, che l'attaccano alle pareti dell'escavazione del bacino; due anteriori, i legamenti rotondi, che l'attaccano al pube, e due posteriori, gli utero-sacrali, che l'attaccano al sacro.

Alcuni disegni vinciani mostrano come appare l'utero veduto esternamente (“ matrice che si vede di fori „), altri disegni rappresentano al vivo la tonaca esterna o sierosa, la tonaca mediana o muscolare, la tonaca interna o mucosa. Anzi a questo

(1) LEONARDO, *Windsor*, I, f. 1 r. “ La donna comunemente ha un desiderio retto contrario a “ quel dell'omo, e quest'è che la donna ama la grandezza del membro genitale nell'omo di magna “ quantità che sia possibile, e l'omo desidera il contrario nel membro genitale della donna. Il che “ nè l'un, nè l'altro ha mai il suo intento, perchè la natura, la quale non si po' biasimare ha così “ provveduto, per causa del partorire della donna, maggiore esso membro genitale, molto maggiore che “ altro animale di qualunque spezie, a proportione del suo busto, il quale comunemente dalla fon- “ tanella della gola alla nuca ha un braccio di lunghezza per retta linia, e la spezie bovina ha tre “ volte suo busto più lungo che essa donna, che moltiplicando obliquamente l'un corpo per l'altro “ ne areste a dire 7 vie []; e 3 via 9 è 27 adunque il corpo della vacca è 27 volte maggiore che “ quel della donna. Ma tale moltiplicazione non ha qui loco, perchè la vacca avrebbe 7 volte mag- “ giore tal membro, invece sperienza nelle morte mostra essere un quarto di braccio nella sua “ maggior lunghezza, sì [nella] donna, come nella spezie bo[vina] o cavallina, massimamen[nei] po[sti] “ della nostra Europa. Ad[unque] si po' per la regola del 3 dire: se [un] braccio di busto della “ donna mi dà $\frac{1}{4}$ del [suo] membro, che mi daran 27 [braccia] della vacca? Dirò [] in istante “ se $\frac{4}{4}$ cioè uno [intero] dà un quarto di membro alla do[nna], che mi darà 12 quarti alla [vac]ca: “ daranni tre quarti di [] tale animale avrebbe vera [] braccia di membro a proportione de [] “ donna china „.

(2) LEONARDO, *Windsor*, I, f. 13 r.

(3) LEONARDO, *Windsor*, I, f. 5 r.

(4) LEONARDO, *Windsor*, I, f. 2 r.

proposito Leonardo avverte: " fa che la matrice abbia tante dimostrazioni, quanti " sono li panniculi di che essa è composta „ " matrice che si vede di dentro „ (1).

Più importanti sono le osservazioni da Leonardo fatte sulle ovaie o testicoli, organi posti nell'ala posteriore dei legamenti larghi, sui lati della parte più elevata dell'utero, indietro dei legamenti rotondi, che li separano dalla vescica, davanti al retto, da cui si trovano ordinariamente separati per mezzo delle circonvoluzioni più declivi dell'ileo. " Li vasi spermatici del maschio e della femmina sono in contatto " colla parte dirieto della vescica, ma più congiunti son quelli dell'omo „ (2). Alcuni disegni accuratissimi mostrano che l'artista aveva rilevata la presenza di quelli che furono poi chiamati grossi e piccoli follicoli di Graaf, dei quali tuttavia egli non sospettò forse neppure il valore e tanto meno la funzione precisa. Ad ogni modo si può ritenere sulla base di questi disegni, che gli acini dell'ovaia, rappresentati da follicoli chiusi, sparsi in mezzo al perenchina cellulo-vascolare, detto stroma dal Baër, e conosciuti dal Falloppio, dal Vesal, dal Van Horne, furono scoperti da Leonardo nel XV secolo, e descritti accuratamente dal Graaf solo nel 1672 (3).

Un disegno dello spaccato di due corpi congiunti, che è contenuto nel foglio 7 verso delle *Notes et dessins sur la génération et le mécanisme des fonctions intimes*, e che fu edito nel 1830 in Luneburgo con la nota *Tabula anatomica*, mostra il concetto sintetico, che Leonardo si era formato intorno al fenomeno della generazione. " La femmina ha li sua due vasi spermatici cioè testicoli, e lo sua sperme è predetto sangue, " come quella dell'omo, ma l'una e l'altra toccando li testicoli piglia virtù generativa, " ma non l'una senza dell'altra „ (4). Dove manca evidentemente qualunque sentore dell'esistenza dell'ovulo e della sua caduta nelle trombe uterine.

Il Vinci giudica, che nel fenomeno della generazione l'elemento maschile e l'elemento femminile siano non solo entrambi necessari, ma che abbiano un valore equi-

(1) LEONARDO, *Windsor*, I, f. 13 v., f. 2 r., f. 13 v. L'JACKSCHATH nel suo studio *Die Begründung der modernen Anatomie durch Leonardo da Vinci, und die Wiederauffindung zweier Schriften desselben*, nei " *Medizinische Blätter* „ di Vienna del 1902, p. 770 e segg., fondandosi sul fatto che, mentre i contemporanei di Leonardo designano la natura secondo l'anatomia di Galeno, quantunque corretta presso il Kethan e nel Commentario del Mondino di Berengario da Carpi, il solo da Vinci offre un'esatta descrizione, e che tale descrizione ritorna nel *Fabrica* del Vesalio (1543), tenta di provare che il *De humani corporis fabrica libri septem* di Andrea Vesal e l'Anatomia del cavallo di Carlo Ruini son da ritenersi opere di Leonardo. Per la discussione sollevatasi a questo proposito vedi KLEIN, *Geburtshilfliche und gynäkologisch-anatomische Abbildungen des 15 und 16 Jahrhunderts. Leonardo da Vinci, Vesal, Roesslin. Sonderabdruck aus den Verhandlungen d. XI deutsch. Gynäkologen Kongresse*, pp. 418-420; HOLL, *Leonardo da Vinci und Vesal*, in " *Archiv für Anatomie und Physiologie* „, Leipzig, 1905, p. 111-140; ROTH, *Vesal, Estienne, Tizian, Leonardo da Vinci*, ivi, 1905 e 1906, pp. 79 sgg., 77 segg.

(2) LEONARDO, *Windsor*, I, f. 13 v. " Matrice è l'altra della... ma si serva in due ventricoli a i che sono appiccati entro alla vescica „.

(3) Vedi il disegno delle ovaie o testicoli colle loro vescicole ovariche in LEONARDO, *Windsor An.*, D, f. 18 r.

(4) Questo è il commento allo spaccato de' due corpi congiunti, un abbozzo del quale vedesi anche nei fogli precedenti. Cfr. *Tabula anatomica Leonardi da Vinci summi quondam pictoris e bibliotheca augustissimi Magnae Britanniae Hannoveraeque regis deprompta Venerem obversam e legibus naturae hominibus solam convenire ostendens*. Luneburgii, 1830. LEONARDO, *Windsor*, I, f. 13 v. Quindi errarono gli editori del 1830 interpretando a loro modo il disegno, senza tener calcolo dello scritto, che lo accompagna.

valente. “ Li neri non son causati dal sole in Etiopia, perchè se il nero ingravida la nera in Scizia, essa partorisce nero, e se 'l nero ingravida la bianca essa partorisce bigio, e questo mostra che la semenza della madre ha potenza nell'embrione equale alla semenza del padre „ (1).

IV.

Uno dei problemi accuratamente studiati da Leonardo è quello dei rapporti dell'embrione, che darà origine al nuovo essere, con gli organi che lo contengono, i quali subiscono, durante la gestazione, cambiamenti anatomici considerevoli, ma normali.

Servendosi della terminologia di Mondino, ma correggendone gli errori: “ Il putto — scrive il Vinci — drento alla matrice ha tre panniculi, che lo circondano, de' quali el primo si domanda *amnius*, el secundo *alantoydea*, e 'l terzo *secundina*, a la quale secundina la matricie si congiunge mediante li cotiledoni, e tutti si congiungeno in lo umbellico, il quale è composto di vene „ (2). Ammesso, giusta la testimonianza di Leonardo, che qui si parli di un feto di quattro mesi, son accennati, in modo assai esatto, il sacco amniotico, il corion e la caduca materna. Tuttavia dallo studio comparato dei disegni, che adornano le opere del Kethan (1491), del Peyligk (1499), di Magnus Hundt (1501), di Berengario da Carpi e di altri, si scorge che il Vinci si distacca dall'anatomia di Galeno, e comincia l'esame diretto ed esatto dell'embrione.

Dallo studio del cadavere della donna incinta, l'artista si propone di spiegare “ come la secundina è congiuncta colla matrice, e come si spicca da questa „ (3). Egli sa bene, che la placenta è l'organo d'unione fra la madre ed il feto, e nello stesso tempo l'organo di nutrizione di quest'ultimo: egli quindi rivolge il suo studio principalmente alla analisi dei così detti cotiledoni e del cordone ombelicale, toccando con mano maestra della circolazione del feto.

Si sa che quando la vescicola allantoide raggiunge la parete dell'uovo, essa si distende in modo da fornirgli un involucro novello e compiuto, la faccia esterna del quale si copre di villosità. Si sa pure che verso il terzo mese tutte le villosità del corion si sono già atrofizzate, salvo in un punto, che corrisponde alla porzione rigonfia dell'allantoide. Ebbene, in quest'ultimo punto, le villosità coriali, in cambio di atrofizzarsi, aumentano, emettono branche e rami, in modo che ciascuna di esse forma un piccolo sistema, un cespo particolare bene isolato dei suoi vicini. Tali villosità sono molto vascolari; ciascuna di esse riceve una branca dalle arterie ombelicali, ed emette una vena corrispondente. Ma nel modo stesso che la villosità coriale primitiva si ramifica, e forma un gran numero di prolungamenti di secondo, di terzo, di quarto ordine, i vasi si ramificano nel cespo coriale, e si suddividono, sicchè ciascuna delle sue branche riceve un'ansa vascolare artero-venosa di grande tenuità.

(1) LEONARDO, *Windsor*, I. f. 2 v.

(2) LEONARDO, *Windsor*, I, f. 2 v.

(3) LEONARDO, *Windsor*, I. f. 2 r

Ogni cespo costituisce ciò che dicesi un cotiledone o, giusta la terminologia leonardiana, una spugnola o rosetta carnosa (lobulo placentare).

Al termine della gravidanza la struttura della placenta è più complessa, più difficile a spiegarsi, ma rimane essenzialmente la stessa. I cotiledoni o le spugnole sono formati da un tessuto bigio-rosso, molle, elastico, composto di una immensa quantità di filamenti, più o meno intricati, agglutinati da una sostanza amorfa, e rappresentanti le antiche villosità coriali e le loro branche (1).

Leonardo si propone di dimostrare “ come li tre panniculi della matrice si collegano insieme mediante li cotiledoni „ (2); e in una serie di disegni rappresenta mirabilmente tanto i cotiledoni della placenta nella parte fetale, quanto quelli nella parte materna, il che lo porta alla distinzione dei due aspetti placentari, dove è racchiuso il germe di una delle più grandi scoperte, che ricordi la storia della embriologia.

Il Vinci distingue subito una parte fetale da una parte materna della placenta, o, secondo la sua terminologia, la “ madre de' cotiledoni cioè cotilidonio femina „ dal “ cotilidonio maschio „. È noto infatti come la placenta materna si mostra sotto la forma di un tessuto particolare di apparenza albuminosa, attraversato da una massa di filamenti incrociati. Ricchissimo di vasi, tale tessuto presenta ineguaglianze, eminenze e depressioni, destinate ad innestarsi sulle circonvoluzioni della faccia esterna della placenta fetale (3).

Mirabilmente l'artista osserva che vi è una specie di compenetrazione reciproca, compenetrazione, che si può distruggere senza lacerazioni colla macerazione, e che era necessaria per fissare la placenta, e mettere le ramificazioni dei vasi ombilicali in rapporti intimi coi rami vascolari uterini. Questi ultimi, che assumono uno sviluppo considerevole in corrispondenza della placenta materna, vi si ramificano come i vasi allantoidi nella placenta fetale. Essi formano cotiledoni o spugnole distinte le une dalle altre, munite da arterie e da vene, che si innestano sui cotiledoni o spugnole fetali.

Questo intreccio mirabile, opera sublime della natura, suggerisce a Leonardo un paragone felice. Non si assomiglia esso all'innestarsi di un bottone nel suo occhiello, al congiungersi dei peli finti di quelle spazzole, che in Milano si chiamavano brustie, a quelli di un'altra, dell'aderire di quell'erba, che in Firenze chiamasi lappola, alle gambe del passeggero, onde è quasi impossibile il poterla cavare? “ Ombilico — grida il Vinci improvvisamente nel *Codice Atlantico* accanto al disegno di un bottone, di due spazzole, di due lappole — è il legamento del figliol colla guaina, che lo veste, il qual ramifica e si lega colla matrice, come bottone con occhiello, o come brustia con brustia, o lappola con lappola „ (4).

Quante ricerche sul modo di connessione di questi elementi, intorno ai quali furono per lungo tempo discordi anche gli anatomici moderni! “ Nota se le globbosità de' cotilidoni sono inverso il centro della matrice o pel contrario „ (5). “ I

(1) TILLAUX, *Traité d'anatomie topographique avec applications à la chirurgie*. Paris, 1879, p. 852 e segg.

(2) LEONARDO, *Windsor*, I, f. 2 r.

(3) LEONARDO, *Windsor*, I, f. 1 v., f. 2 r.; *Windsor An.*, D, f. 9 v., con gli innumerevoli disegni che mostrano lo studio particolare fatto dal Vinci su questi organi.

(4) LEONARDO, *Codice Atlantico*, f. 385 r.

(5) LEONARDO, *Windsor*, I, f. 3 r.

“ cotilidoni hanno maschio e femmina, ora noterai se 'l maschio o la femina resta
 “ appiccato alla matrice della donna o no „ (1). “ Le spugnole, che legano la matrice
 “ della donna con la seconda del figliolo, si dividan pel mezzo della sua grossezza;
 “ e la metà resta colla seconda, che veste il figliolo, e qui si de' notare se la metà,
 “ che resta, non ha in sè li denti o le guaine d'essi denti come *a* guaina e 'l *n*
 “ dentata „ (2).

Al Vinci, ammiratore fervente della Natura, questo sistema di aderenza, così semplice e così meraviglioso, suscita dubbio misto a stupore. “ Il cotilidonio *a* è femina
 “ e riman colla matrice, e 'l cotilidonio *n* ha li maschi, ch'entran nelle concavità
 “ della cotilidonia. e questa rimane appiccata alla matrice. Altra congiunzione
 “ non c'è! „ (3).

Cotiledoni, spugnole. Leonardo trova anche una terza espressione per quell'organo, e lo chiama “ rosette carnose „. “ Queste quattro vene *a b c d* son due d'arterie e due di sangue; e son quelle, che portano il mestruo alla matrice, e s'includano in fra 'l primo pannicolo della matrice, e questo ch'è il secondo, — e li testicoli sono appiccati al primo —. Questa di sotto contiene la terza e la quarta spoglia dell'animale incluso nella matrice, le quali spoglie sono unite cioè si toccano, e quella qui di sopra s'unisce con questa mediante queste rosette carnose, che si frammettano, e s'appiccano insieme, come farebbono le lappole in fra loro, e, nel nascere, il figliolo ne porta con seco queste due spoglie colla metà della grossezza di queste rose, e l'altra metà resta nella matrice della madre, la qual poi nel ristringersi si ricongiungano insieme, e si appiccano colli loro lati l'un coll'altro in modo che mai parti è che fussin divise. E la spoglia che tocca lo animal, che nasce, non ha in sè alcuna d'esse rose carnose „ (4).

E non pago di aver illustrato così chiaramente la disposizione di questi elementi anatomici, Leonardo aggiunge un nuovo evidentissimo paragone. “ Sì come si tessan li diti della mano l'un nelli spazi dell'altro, sendo diritti per fronte, così si tessan li fili della carne di tali spugnole, a uso di lappole, l'una metà coll'altra „ (5).

Secondo il Vinci, fra tali organi esiste un semplice addossamento, ed egli cerca di tratteggiarne la storia. “ Come le spugnole, che congiungano insieme li panniculi di mezzo alli due stremi, si vanno ispiccando l'una metà dall'altra, e una metà se ne va col figliol quando nasce vestito, cioè quella ch'è di sotto, e l'altra metà, che resta di sopra, rimane colla matrice. Le quali per essere semilate a sei et sei nel ristringersi la matrice, tutte esse spugnole carnose vengano a toccarsi co' loro lati, e in fine a congiugnersi con lati esagonali, e in fine si uniscano, e fansi d'un sol pezzo, di maniera tale che poi di nuovo si dividano, e spargano nella succedente impregnazione „ (6).

Non esito a dichiarare che tali pagine intorno ai lobuli placentari mostrano la stra-

(1) LEONARDO, *Windsor*, I, f. 2 r.

(2) LEONARDO, *Windsor An.*, D, f. 9 v.

(3) LEONARDO, *ivi*.

(4) LEONARDO, *Windsor An.*, B, f. 18 r.

(5) LEONARDO, *ivi*.

(6) LEONARDO, *ivi*.

ordinaria penetrazione dell'ingegno di Leonardo, e costituiscono al Maestro sufficiente titolo per proclamarlo precursore della ginecologia (1).

Dai passi inediti, precedentemente riferiti, si scorge come Leonardo sa che in corrispondenza dell'ombelico vi sono quattro vasi sanguigni, due arterie e, come afferma, due vene; egli sa inoltre che, una delle vene atrofizzandosi, assai presto, non rimangono che tre vasi, propaggini del sistema vascolare generale dell'embrione.

“ Le cordon ombilical, scrivono H. Beaunis e A. Bouchard, paraît dès la fin “ du premier mois. Il a au milieu de la grossesse 0^m,12 à 0^m,20 de longueur et “ 0^m,08 à 0^m,10 d'épaisseur, et peut atteindre à la fin de la grossesse 0^m,5 à 0^m,6 “ et même plus, sur une épaisseur de 0^m,11 à 0^m,13. Il s'insère habituellement au “ centre du placenta et, par exception, à sa circonférence (placenta en raquette). Il “ est tordu en spirale sur lui-même et, dans la plupart des cas, cette torsion se “ fait de gauche à droite, en allant de l'embryon vers la placenta.

“ Au débout, le cordon contient le pédicule de la vésicule ombilicale avec les “ quatre vaisseaux omphalo-mésentériques, et le pédicule de l'allantoïde avec les “ quatre vaisseaux ombilicaux. Plus tard le pédicule de la vésicule ombilicale et les “ vaisseaux omphalo-mésentériques s'atrophient, une des veines ombilicales disparaît “ ainsi que le pédicule de l'allantoïde, et il ne reste plus vers le milieu de la gros- “ sesse que la veine ombilicale, autour de laquelle s'enroulent les deux artères du “ même nom. Ces vaisseaux sont enveloppés dans une masse de tissu gélatineux, “ *gélatine de Wharton*, qui n'est autre chose, que du tissu connectif embryonnaire. “ Le tout est contenu dans une gaine fournie par l'amnios, gaine qui se continue “ à 0^m,01 environ de l'ombilic, avec la peau de la région ventrale de l'embryon „ (2).

Di questo organo Leonardo dà tale definizione: “ L'ombellico è la porta, donde “ il nostro corpo si compuose mediante la vena unbelicale „ (3); “ *p x v* vena unbel- “ licale: si compone la vita e 'l corpo di qualunque animale di quattro piedi, che “ non nasca di uova, come rane, testudine, liguri, lucerte e simili „ (4). In una serie di disegni rappresenta in tutte le sue fasi l'ombellico nei suoi rapporti con la matrice fino all' “ ombellico di vecchio „. E formulando un principio generale: “ tanto “ è sempre lunga la vena unbellicale, scrive il Vinci, quant'è la lunghezza del putto „; “ la lunghezza dell'ombellico è eguale alla lunghezza del putto in ogni grado della “ sua età, ma non quel di altri animali „ (5).

Proponendosi delle ricerche da fare su questi argomenti, scrive ancora Leonardo:

(1) I primi studi accurati su questi organi furono del LONGET (*Traité de physiologie*, 1854-57), del VERNEUIL (*Embryologie*, p. 83 e segg.), del CALORI (*Tavole anatomiche*, 1850-53).

(2) BEAUNIES et BOUCHARD, *Nouveaux éléments d'anatomie descriptive et d'embryologie*, p. 1008 e segg.

(3) LEONARDO, *Windsor An.*, C, f. 4 r.

(4) LEONARDO, *ivi*.

(5) LEONARDO, *Windsor*, I, f. 1 v.; *Windsor An.*, C, f. 4 r.; *Windsor An.*, D, f. 15 r.: “ l'ombellico- “ matrice „; *Windsor*, I, f. 1 r. Cfr. HOHL, *Lehrbuch der Geburtshülfe*. Leipzig, 1862. HECKER, *Ueber das Gewicht des Foetus etc.* in “ *Monatschrift f. Geburtskunde* „, 1866. ECKER, *Zur Entwicklungsgeschichte der Furchen und Windungen der Grosshirn-Hemisphären im Foetus des Menschen* in “ *Arch. f. Anthropologie* „, 1868. ARNOVLJEVIC, *Das Alter die Grösse und Gewichtstimmungen der Fötalorgane beim menschlichen Foetus*. München, 1880. TOLDT, *Ueber die Altersbestimmung menschlicher Embryonen* in “ *Prager medicinische Wochenschrift* „, 1879.

“ questa figura va nell'embione, e non la fare altrove — e nota bene la vena unbelicale, dov'ell'ha termine nella matrice „ (1).

È da notarsi che ciò che in tali questioni attrasse l'attenzione dell'artista fu il meccanismo della circolazione fetale. “ Descrivi qual ramo della vena maggiore è quel con che la madre nutrice il putto per la vena unbelicale „ (2). “ Vedi e nota come le vene magiore della madre nascino nella matrice, e poi nella seconda e poi all'ombellico „ (3). “ Nota se le vene unbelicali son quattro così ne' maschi, come nelle femmine „ (4).

Si sa che il primo vestigio dei vasi compare intorno all'area trasparente sotto forma di un cerchio quasi completo, chiamato *seno circolare*. Questo seno porta esternamente numerose branche, che serpeggiano fra le due lamine del blastoderma, ed intimamente due branche voluminose (vene omfalo-mesenteriche), che vanno a metter foce nel cuore.

Il cuore, la cui esistenza precoce era nota fin dagli antichi tempi (*punctum saliens*), nasce, in corrispondenza della *fovea cardiaca*, dapprima sotto forma di cilindro oblungo, pieno di cellule. Ben tosto presenta una cavità, poi si allunga in modo da assumere la forma di una S italica. Queste metamorfosi si possono a stento seguire per la somma rapidità con cui si compiono. “ Tutto il corpo — scrive meravigliosamente Leonardo — ha origine dal core, in quanto alla prima creazione, e 'l sangue e le vene e nervi, fanno il simile, ancora che essi nervi si vegghino manifestamente tutti nascere dalla nuca e remoti dal core, e la nuca essere della medesima sustanzia del cervello onde essa deriva „ (5). “ *n b q* è arteria; *m p r* è vena; *r d c b* è nervo; *f o p* son vene unbelicali miste con arteria, le quali concorrono all'ombellico, e si congiungano alla matrice della madre per la vena *r S* „ (6).

Leonardo ha compreso che nell'embrione ciascuna estremità del cuore si abocca con due vasi. I due superiori son detti *archi aortici* od *arterie vertebrali superiori*; essi ricurvansi come l'aorta, seguono dall'alto al basso tutta la superficie anteriore del rachide, e producono, strada facendo, due grosse branche, dette arterie *omfalo-mesenteriche*, che vanno a gittarsi nelle pareti della vescicola ombelicale. I vasi inferiori sono le vene *omfalo-mesenteriche*, che il Vinci chiama vene *miserice*, che comunicano col seno circolare. “ Dunque, scrive Leonardo, le vene miserice son quelle che dan, per le sue ramificazioni, quel che prima quelle han per esse ramificazioni. e le arterie ricevan per [le] ramificazioni quel che [pri]ma solevano versare in *f* „ (7).

“ Portano il nutrimento al core, aggiunge l'artista, il quale in tal tempo non batte, e così tal nutrimento entra per contrario, essendo il putto nella matrice, a

(1) LEONARDO, *Windsor*, I, f. 1 v.

(2) LEONARDO, *Windsor*, I, f. 2 v.

(3) LEONARDO, *Windsor*, I, f. 2 r.

(4) LEONARDO, *Windsor An.*, C, f. 4 r.

(5) LEONARDO, *Windsor An.*, C, f. 15 v. Cfr. SAPPEY, *Anatomia descrittiva*, vol. I, pag. 50.

(6) LEONARDO, *Windsor An.*, C, f. 4 r.

(7) LEONARDO, *Windsor*, I, f. 1 v.

“ quello [che fa], quando il putto alita fori della matrice. E le femine dicano il putto “ sentiasi alcuna volta dentro alla matrice „ (1).

In quest'ultimo passo è da notarsi che Leonardo, limitato allo studio del cadavere, ignora che il cuore del feto (putto) incomincia a presentare contrazioni ritmiche assai presto. Le cellule, di cui è riempito al par dei vasi, al momento della loro formazione, prendono l'aspetto dei globuli del sangue, ed i movimenti di dilatazione e di restringimento del sacco cardiaco imprimono loro da principio moti alternativi di va e vieni. In tal modo la circolazione si stabilisce. .

Quando poi alla prima circolazione si sostituisce la seconda, le due vene ombelicali sulle prime, poi la sola che persiste, giungono al fegato, comunicando per un canale venoso detto oggi dotto di Aranzio, colla vena-porta e colla vena-cava, la quale frattanto si è sviluppata. Siffatto canale venoso, assai cospicuo, che dura fino alla nascita, apre una larga comunicazione fra la vena-porta, la vena-cava e la vena-ombelicale, e fornisce sangue al fegato. A tale circolazione si riferisce il frammento leonardesco “ fa il putto..., il quale esce dal sangue, che entra per l'ombellico, e entra “ nel fegato, e di là esce, per la porta del fegato, ed entra nelle vene miseraice, e “ si congiugne „ (2).

Mediante le ricerche fatte posteriormente al Vinci, si riconobbe che il sangue, giunto al cuore per mezzo della vena cava ascendente, penetra nell'orecchietta destra: la disposizione della valvola d'Eustacchio e del foro di Botallo fa che questo fluido, invece di insinuarsi nel ventricolo destro, passi quasi integralmente nell'orecchietta sinistra, e di là nel ventricolo corrispondente e nell'aorta; la piccola porzione, che penetra nel ventricolo destro, ritorna in parte anch'essa nell'aorta, grazie alla presenza del canale arterioso. Le arterie polmonari infatti son così poco sviluppate, fino alla nascita, da non ammettere che una piccola quantità di sangue. Accolto nell'aorta, il sangue si divide fra le parti superiori e le inferiori; quello che prende quest'ultima via si insinua quasi in totalità nelle arterie ombelicali, e giunge alla placenta, ove subisce una specie di ematosi; riviene poscia per la vena ombelicale nel fegato, si mescola al sangue delle vene cava inferiore e mesenterica, indi ricade nell'orecchietta destra.

Questo decorso della circolazione fetale, e queste trasformazioni morfologiche, sono accennate da Leonardo in una serie di passi, l'importanza dei quali non può sfuggire agli studiosi di anatomia.

Trattando della costituzione del cordone ombelicale e del decorso della vena e delle arterie ombelicali, scrive il Vinci: “ Questi quattro nervi non hanno in sè “ parte alcuna di sangue, ma quando entrano nell'ombelico essi si convertano 'n una “ vena grossa, la quale poi s'astende alla porta del fegato, e si va ramificando per “ la sua parte inferiore, nella qual parte si termina ogni infima sua ramificazione, e “ più alto non s'astende „.

“ Delle sopra dette quattro vene unbelicale delle 2 di fori si compone il *sifac*, “ panniculo contingente il *zirbo*, e poi si ripiegano in giù, e terminano nella prima

(1) LEONARDO, *Windsor*, I, f. 1 v.

(2) LEONARDO, *Windsor*, I, f. 1 v. Per il Vinci putto vuol dir feto.

“ ramificazione della vena e arteria maggiore, che diace sopra la spina de la schiena.
 “ La ramificazione esteriore della vena unbelicale s'inclde in fra 'l primo e 'l secondo panniculo, col quale spesse volte nasce il figliolo „ (1).

“ Questa vena unbelicale è origine di tutte le vene dell'animale che s'ingravidà, perchè ciascuna di queste vene è integralmente separata, e divisa dalle vene della donna gravida con vene e arterie insieme appaiate, e rarissime volte si trova l'una senza l'altra in compagnia, e quasi sempre è trovata l'arteria sopra la vena perchè il sangue dell'arteria è il transito delli spiriti vitali, e 'l sangue delle vene è quello che nutrisce l'animale. E di queste tal ramificazioni, figurate, quelle che son levate in alto son ordinate al nutrimento del terzo panniculo sottile della matrice, e le vene più basse, poste per obliquò, son quelle che notriscono l'ultimo panniculo ch'è contingente all'animale, che di quel si veste, e l'uno e l'altro di questi spesso escie insieme colla creatura fori della matrice della madre, e questo accade quando l'animale non la po' rompere, che allora escie vestito, ed è facile cosa, perchè essi due pannicoli, sottilissimi, com'è detto di sopra, non sono in nessuna parte congiunti colla matrice detta, la quale ancora lei è composta di due pannicoli, li quali sono assai grossi e carnosì e nervosi „ (2).

Notisi che Leonardo con la parola *sifac* intende quello che oggi chiamiamo peritonoo, e con la parola *zirbo* ciò che diciamo intestino cieco. Meravigliosa la distinzione di sangue arterioso e di sangue venoso, che precorre, quasi per ombra, le scoperte dell'Harvey. Notisi infine che nelle ultime linee il Vinci accenna, nei due “ pannicoli sottilissimi „, alla caduca parietale e alla caduca riflessa, la prima delle quali al settimo mese non è più che una pagina membranacea, senza struttura determinata, che presenta appena 1 millimetro di spessore; e la seconda al terzo mese cessa di crescere, e comincia a distendersi, e ad assottigliarsi per diventare diafana, resistente, sottile e priva di vasi.

Notevoli sono le osservazioni che Leonardo fa intorno alle trasformazioni, che subiscono nel feto parallelamente il cuore, il fegato e la milza. Il cuore, prima situato nello spessore del cappuccio cefalico, sembra discendere nella gabbia toracica. Il fegato si svolge nei lati dell'intestino, fin dal primo mese, e prende immediatamente uno sviluppo considerevole. La milza sembra un'appendice della grande tuberosità dello stomaco, e manca di canal escretore. “ Il centro del fegato, osserva il Vinci, nelli putti della matrice, quando son piccoli sta sotto il centro del core e sopra l'ombellico, e quando [crescon] il fegato si tira dal lato destro „ (3). “ Quando la vena unbelicale è nella operazione, alla quale essa fu creata, essa ottiene il principale sito dell'omo, ov'è il mezzo del busto, sì per altezza come per latitudine. Ma quando tal vena fu poi privata del suo ofizio, essa si tirò in disparte insieme col fegato, da quella creato, e poi notrito. E fu cacciata essa parte superiore della vena unbelicale della mutazione del mezzo del fegato, il quale per lo accrescimento della milza, creata nel lato istanco, esso fegato fu sospinto nel lato destro, e por-

(1) LEONARDO, *Windsor An.*, D, f. 9 v., termina il “ cotelidonio a „.

(2) LEONARDO, *ivi*.

(3) LEONARDO, *Windsor*, I, f. 2 v.

“ tane con seco la parte superiore della vena unbellicale, che con lei era congiunta.
 “ E la milza, che prima era vischiosa acquosità piegabile e fressibile, dando loco a
 “ qualunque cosa la spingeva del suo sito, comincia poi a ristrignersi e condensarsi
 “ [e a dis]porsi della sua necessaria figura. E bisogna che ella entri in nel loco,
 “ che occupava esso fegato quando..... „ “ Manca over diminuisce il fegato nella
 “ parte stanca, quando è cresciuto, perchè in essa parte creò la milza e lo stomaco,
 “ e non nella sinistra e ancor per fare loco al core. [Si] ritira nella parte destra, si
 “ prieme e condensa la parte destra d'esso fegato, uniendosi con quella, e così tale
 “ fegato manca li $\frac{7}{9}$ della parte stanca, e si ritira col suo mezzo nella parte destra,
 “ condensandosi in quella „ (1).

V.

Queste osservazioni intorno allo sviluppo e ai mutamenti del corpo umano accrebbero in Leonardo il desiderio di penetrare più addentro nell'esame della “ formazione delli corpi animati „. Fu forse allora che egli potè estendere il suo studio ai cadaveri di altre donne incinte, e descrivere il feto con maggior precisione, e soprattutto disegnarlo in una serie di figure, che mostrano il futuro essere nei vari momenti della sua evoluzione (V. Tav. I e II).

Ciò che preoccupa il Vinci in questi studi e in questi disegni è la posizione dell'embrione nella matrice. “ La guancia si commette in sul termine del dorso della “ mano alla sua spalla „. “ Il muscolo α sostiene il braccio piegato „. “ Vaucoidea “ passa in fra le mani e le ginocchia del putto, quando sta aggruppito, e passa fra “ [le] braccia e la parte silvestra della coscia insino a' fianchi „ (2).

In un elenco di argomenti embriologici: “ Nota, scrive Leonardo, che ha a fare i “ coglioni col coito e sperme. e come il putto alita; e come per l'ombellico si “ nutrisce; e perchè un'anima governa due corpi, come si vede: la madre desiderare “ un cibo, e 'l putto rimanerne segnato. E perchè il putto, d'otto mesi, non vive „ (3).

Leonardo sa quanto precoce sia lo sviluppo del sistema nervoso. “ La natura, “ scrive egli, ci compone prima la casa dello intelletto, e poi quella delli spiriti “ vitali „ (4). I polmoni appariscono un po' più tardi del fegato: dapprima compaiono sotto forma di un bottone sodo, che poi, al di sotto della trachea, si divide in due masse laterali, nell'interno delle quali si apre una cavità a fondo cieco, che comunica col canal tracheale. Il Vinci sa che la respirazione del feto presenta caratteri ben diversi dalla respirazione dell'essere, dopo ch'è nato, ma egli non viene a risolvere il problema, il quale tuttavia è lucidamente posto. “ Il figliolo non ispira “ in corpo alla sua madre, perchè sta nell'acqua, e chi alita nell'acqua immedie “ anniega „ (5). “ Se il figliolo può piagnere, e fare alcuna sorte di vocie dentro al “ corpo della sua madre o no. Rispondesi di no, perchè lui non alita, nè ha alcun

(1) LEONARDO, *ivi*.

(2) LEONARDO, *Windsor*, I, f. 3 r.; f. 1 v.; f. 3 r.

(3) LEONARDO, *Windsor*, I, f. 7 v.

(4) LEONARDO, *Ashburnham*, I, f. 7 r.

(5) LEONARDO, *Windsor*, I, f. 1 r.

“ modo di respirare, e dove non è spirazione non è voce „ (1). Di vero, fino alla nascita, le arterie polmonari sono pochissimo sviluppate, tuttavia Leonardo erroneamente nega — allo stesso modo che egli esclude i movimenti cardiaci nel feto — qualunque respirazione embrionale.

Più importanti sono le osservazioni vinciane, che riguardano le funzioni di nutrizione del feto. Il Vinci, a tal proposito, ci avverte di avere col coltello anatomico sezionato un embrione di circa quattro mesi. “ [Vuo]tammo el chilo dello stomaco di “ questo putto, il quale non era variato da quello dell’omo, e il putto era men d’un “ mezzo braccio, e avea vicino i quattro mesi, e giudicai tal chilo essere fatto del “ sangue mestruo, il quale pigliava dal fegato, datoli dalla vena unbellicale „ (2).

Si sa che il tubo intestinale proviene direttamente dalla porzione intra-fetale della vescicola ombelicale. L’intestino si presenta da principio sotto forma di una doccia, poi di un canale cilindrico, parallelo all’asse dell’embrione, e formante un’ansa, la cui convessità, eminente nel centro dell’uovo, comunica con la cavità della vescicola ombelicale, per mezzo del condotto vitello-intestinale. Il canale termina a fondo cieco nelle due estremità. Il fondo cieco superiore si approfonda nel rigonfiamento cefalico; dilatandosi ulteriormente esso darà origine allo stomaco, e finirà per innestarsi coll’esofago, il quale si forma in modo indipendente. È questo fondo cieco superiore che il Wolff disse *fovea cardiaca*. Il fondo cieco inferiore si approfonda nel rigonfiamento caudale; anch’esso, dilatandosi più tardi, costituirà il grosso intestino, e si aboccherà, dal canto suo, colla depressione anale della pagina sierosa del blastoderma; in tal modo si stabilisce la continuità fra tutte le porzioni del tubo digerente. Il fondo cieco inferiore, *fovea inferior*, dà origine all’allantoide.

A poco a poco il condotto vitello intestinale si restringe, poi si oblitera, lasciando l’intestino perfettamente chiuso. L’Oken riterrà, che l’appendice ileo-cecale sia il vestigio del peduncolo della vescicola ombelicale, ma erroneamente.

Il tubo intestinale sulle prime è rettilineo; dal momento ch’esso forma una prima ansa scorgesi una sottile ripiegatura, estesa dalla concavità di quest’ansa alla regione del rachide — è il mesenterio. L’accrescimento considerevole in lunghezza e in larghezza dell’intestino forma in breve le anse numerose del tenue intestino, la grande ansa colica ed il rigonfiamento stomacale.

Del feto di quattro mesi Leonardo scrive: “ ho trovato... che ha 20 braccia di “ budella, cioè delle braccia d’esso putto „ (3).

E continua: “ Siccome una mente governa due corpi, cioè li desideri e le paure “ e li dolori della madre son comuni alli dolori e cioè doglie corporali e desideri “ del figliolo, stante in corpo alla madre, similmente il nutrimento del cibo serve al “ putto, ed è notrito da quella medesima causa delli altri membri, della madre e li “ spiriti che si pigliano dell’aria, animano la spezie umana e de li altri viventi „ (4).

E penetrando più addentro nelle funzioni della vita endo-uterina, Leonardo cerca di spiegare i fenomeni di eliminazione dal corpo del feto degli elementi non assimi-

(1) LEONARDO, *ivi*.

(2) LEONARDO, *Windsor*, I, f. 1 v.

(3) LEONARDO, *Windsor*, I, f. 2 v. “ delle budella „.

(4) LEONARDO, *ivi*.

labili. “ La feccia, che si truova nelle intestine delli putti, che stanno nella matrice, nasce dal sangue mestruo della madre, il quale vien dalle seconde ramificazioni e della vena maggiore della donna gravida, e passa per l’ombellico del putto, e penetra per la vena unbellicale, la qual ramifica nel fegato del putto, e per la vena, che vien dal portinaro dello stomaco, va penetrando allo stomaco, e fa la digestione del sangue materno, convertendosi in chilo, e poi seguita il corso delle feccie per le intestine, nel medesimo modo che lui fa, quando è fora del ventre di sua madre, ma non con quella spessitudine di tempo, perchè le vene miseraice tirano a sè gran parte della sustanzia di talo succo per comporre la quantità d’un putto, il quale cresce molto più alla giornata, stante nel corpo di sua madre, che non fa quando è fori del corpo. E questo c’insegna: perchè nel primo anno ch’elli sta fori del corpo di sua madre, over ne’ primi nove mesi, non raddoppia la grandezza delli nove mesi, che esso istette nel corpo di sua madre, e così ne’ diciotto mesi non ha raddoppiata la grandezza de’ primi nove mesi, che e’ stette fori del corpo della madre, e così in ogni nove mesi va diminuendo la quantità di tale accrescimento, in fin che ha finita la somma sua altezza, e in quel caso il f[egato] adopra suo uffizio nell’essere congiunto alla vena, ch’è madre protettiva „ (1).

Benchè molte inesattezze siano contenute in questo passo, pur tuttavia l’aver dibattuto simili problemi non è piccolo merito del Vinci.

Ciò che è notevole, è che Leonardo ha rilevato in modo sufficientemente chiaro la struttura e le funzioni di quella parte endofetale del canale allantoideo, che va dalla vescica all’ombelico, e che ha ricevuto il nome di *uraco*. “ Del pisciare del putto. Una gran parte della età del putto è ’l suo pisciare e per il ombellico; e questo nasce, perchè il calcagnio del destro piede nascie infra lo anulo e ’l membro virile, e serra il transito al tutto della orina, a la quale è stato provveduto dalla natura col fare un canal nel fondo della viscica, per il quale s’orina, va alla viscica e dalla viscica all’ombillico e dall’ombellico alla bocca della matricie „. Ed accanto ad un disegno il Vinci scrive ancora: “ *a b* fia il canale del cibo e ’l transito della orina, e questi due moti contrari m[uova]no ’n un medesimo tempo „ (2).

Sintetizzando le condizioni della vita dell’embrione, e passando con mano maestra dalla anatomia alla fisiologia: “ A questo putto — scrive Leonardo del feto — non batte il core e non alita, perchè al continuo sta nell’acqua, e se alitassi anegherbbe, e lo alitare non è necessario, perchè lui è vivificato e nutrito dalla vita e cibo della madre, il qual cibo notrica non altrimenti tal creatura ch’elli si facci l’altri membri de la madre, cioè mani, piè e altri membri, e una medesima anima governa questi due corpi, e li desiderî e le paure e i dolori son comuni sì a essa creatura come a tutti li altri membri animali, e di qui nasce che le cose desiderate dalla madre spesso son trovate [stampate] in quelle menbra del figliolo, le quali tien a sè medesima la madre nel tempo del desiderio. E una subita paura amazza la madre e ’l figliolo. Adunche una medesima anima governa due corpi, e una medesima notriscie „ (3).

(1) LEONARDO, *Windsor*, I, f. 1 v.

(2) LEONARDO, *Windsor*, I, f. 1 r., scoperta anche questa memorabile. Cfr. f. 1 v.

(3) LEONARDO, *Windsor*, I, f. 2 r.

Si è veduto che Leonardo s'era proposto, fra gli altri problemi da risolvere, anche quello che riguardava la " causa del partorire „. " Voltasi il figliolo col capo " di sotto — scrive egli a tal proposito, richiamandosi ai suoi bei studi sui lobuli " placentari — nello spiccar de' cotilidoni „.

" Il figliolo sta in nella matricie circondato da l'acqua, perchè le cose grave " pesan men nell'acqua che nell'aria e tanto meno quanto l'acqua è più vischiosa e " grassa. E poi tale acqua converte il peso di sè col peso della creatura per di " sotto al fondo e lati della matrice „ (1).

La nota leonardesca: " la lunghezza del putto, quando nascie, è comunemente " un braccio, e comunemente cresce tre braccia, nella mediocre grandezza della " spezie umana (2) „ ci fa passare dalla embriologia all'anatomia delle età diverse dell'uomo, e ci fa affrettare verso la conclusione di questo nostro studio, forse già troppo soverchiamamente diffuso.

L'insigne anatomico Angelo Roth ha tratteggiato nella sua opera su *Andrea Vesalio* con mano maestra le origini della anatomia in Italia. Egli ha dimostrato come nel secolo XV, eccetto rare eccezioni, predominava nelle scuole l'anatomia galenica, che era stata fatta non sul corpo dell'uomo, ma su quello della scimmia (3).

Leonardo da Vinci si innalza di gran lunga sopra tutti i suoi contemporanei, compresi Marcantonio della Torre e Michelangelo, e sui suoi immediati successori, compresi Realdo Colombo, Falloppio, Raffaello, Tiziano, Dürer e gli altri, nella descrizione della struttura e delle funzioni del corpo umano. Questo hanno dimostrato il Lanzillotti-Buonsanti, il Langer, l'Holl, l'Jackschath e lo stesso Roth in diverse accuratissime monografie (4).

In questo lavoro mi sono proposto di dimostrare che Leonardo nel XV secolo aveva concepito il piano di un'intera opera sulla embriologia o, come egli scrive, sulla " compositione delli corpi animati „, e ne aveva sviluppate coi disegni e con gli scritti magistralmente una gran parte. La sua opera doveva cominciare da principi e da osservazioni di embriologia generale, desunte dallo studio degli animali bruti e delle piante, paragonate con lo sviluppo del feto umano; per poi passare, sulla base della anatomia sperimentale e grafica, all'indagine dell'apparato generatore maschile e femminile, all'analisi delle trasformazioni, che subiscono gli organi della donna durante la gestazione, e delle metamorfosi del feto, tanto nel rispetto anatomico che in quello fisiologico, durante la vita endouterina.

È notevole il fatto che in questi studi anatomici Leonardo si mostra egualmente acuto nella analisi, che abile nella sintesi. La sua mente, abituata a vedere i rapporti reconditi fra gli oggetti e le idee disparate ed opposte, penetra nelle cir-

(1) LEONARDO, *Windsor*, I, f. 13 v.

(2) LEONARDO, *Windsor*, I, f. 1 r.

(3) ROTH, *Andrea Vesalius Bruxellensis*. Berlino. 1892.

(4) Tali monografie furono già da me citate nel corso di questo studio. Si può aggiungere HOPSTOCK, *Leonardo da Vinci som Anatom*, in " Meddelelse fra Universitetes Anatomiske Institut „, VI, Kristiania, 1906, p. 52, il quale osserva che i disegni dei vasi del collo, del braccio e del petto sono di tale eleganza da sembrar fatti su preparati moderni.

costanze embriologiche più fuggevoli, e si innalza alle ragioni più riposte ed elevate (1).

Secondo la sua idea, l'embriologia è il vestibolo della anatomia, da essa bisogna muovere il passo per la descrizione dell'uomo nelle sue diverse età e nei suoi diversi organi, per arrivare in fine alla psicologia e alla fisionomia, scienze che Leonardo pone, ed è mirabile, in intima relazione fra di loro.

Straordinarie sono le induzioni del Vinci sul terreno schiettamente embriologico. Le sue note e i suoi disegni sul processo di gestazione dei vivipari e degli ovipari, sulla fecondazione delle piante, il metodo da lui tenuto nelle dissezioni cadaveriche di donne gravide e di embrioni meritavano attenta considerazione. La sua descrizione degli organi generatori del maschio e della femmina, paragonata con la descrizione che ne davano Mondino de' Luzzi, Giovanni Kethan, Alessandro Benedetti, il Peyligk, Magnus Hundt, Berengario da Carpi e gli altri precursori del Vesalio, dimostrano quali progressi stava facendo l'anatomia sotto le mani di un artista (2).

Per il primo, nel mondo moderno, Leonardo fa uno studio esatto dei rapporti dell'embrione con gli organi che lo contengono, i quali subiscono importanti modificazioni, e per il primo studia le metamorfosi del feto in una serie di disegni e di note, che cercano di stabilire la struttura e le funzioni dei lobuli placentari, del cordone ombelicale, della circolazione fetale — dove si distingue il sangue arterioso dal venoso — del cuore, del fegato, della milza, giungendo infine a determinare la posizione del feto, le sue funzioni nervose, respiratorie, nutritive, assimilatrici e dissimilatrici, ecc. Leonardo tocca una quantità di argomenti embriologici, trascurati da tutti i predecessori, senza alcuna eccezione; scopre i follicoli così detti di Graaf

(1) La mente di Leonardo da Vinci ha per l'appunto questo precipuo carattere di scorgere le relazioni fra gli oggetti disparati ed opposti, scendere dalla sintesi all'analisi, dalla teoria alla pratica. In lui troviamo inoltre la smentita più solenne alla affermazione precipitata dello Schopenhauer, che il genio artistico non ha attitudini alla matematica, il che indica che lo Schopenhauer non ha ben compreso come tutti i prodotti dell'ingegno abbiano un'unica radice. Confronta a questo proposito CHAMBERLAIN HOUSTON STEWART, *Emanuel Kant. Die Persönlichkeit als Einführung in das Werk*, München, 1905, dove la mentalità di Leonardo da Vinci è tratteggiata con mano maestra, e posta a confronto con quella così simile per non dire identica del Kant. Un mirabile esempio del modo di procedere di Leonardo parmi sia quello che risulta dal brillante studio del Cook, *Spirales in nature and art. A study of spiral formations based on the manuscripts of Leonardo da Vinci, with special reference to the architecture of the open staircase at Blois, in Touraine, now for the first time shown to be from his designs. With a preface by Professor F. Ray Lankester*, London, 1903, dove si dimostra che il Vinci ha osservato e riprodotto le spirali, che si riscontrano in natura, come nella *voluta vespertilio* e in alcune conchiglie fossili, e da tali osservazioni è passato a due concepimenti diversi: da una parte all'analisi delle leggi matematiche delle spirali principalmente sinistrorse e dall'altra all'idea della mirabile scala aperta di Francesco I nel Castello di Blois (Cfr. COOK, *The Chateaux of France, I. Blois*. London, 1907). Archimede dall'osservazione della natura, maestra di ogni trovato, avrebbe scoperto le leggi della spirale; Michelangelo, partendo dalla stessa scaturigine, avrebbe concepito forse la scala aperta. Chi fuorchè Leonardo riuniva al genio di un Archimede quello di Michelangelo? Più vasto di entrambi perchè più universale, tanto nella scienza che nell'arte.

(2) DE KETHAN, *Fasciculus medicinae*. Venetiis, 1491; PEYLIGK J., *Compendiosa capituli physica declaratio, principalium humani corporis membrorum figuras liquido ostendens*. Lipsia, 1499; MAGNUS HUNDT, *Anthropologium*. Lipsiae, 1501; BERENGARIO, *Isagoge Anatomices*. Bononiae, 1522. Il posto d'onore nella storia dell'anatomia figurata spetta, dopo il Vinci, a Canani e Vesalio, a Bartolomeo Eustachio e Girolamo Fabrizio d'Acquapendente.

e la struttura dell'uraco, per giungere poi a note di carattere psicologico intorno ai rapporti dell'anima materna con quella dell'embrione, che si svolge nel suo seno. Le figure che accompagnano questi studi sono delle più belle, e potrebbero anch'oggi servire (V. Tav. I e II), benchè, come è naturale, si debba riscontrare una gran quantità di lacune negli studi vinciani sul feto umano. Il Vinci infatti non conosce esattamente quali siano la struttura e le funzioni del prodotto generatore maschile e femminile, dello sperma cioè e dell'ovulo, e ignora interamente le evoluzioni interessantissime che l'embrione subisce nelle prime settimane dopo il concepimento, raggirandosi le sue ricerche principalmente sul confronto di un feto di circa quattro mesi con l'individuo compiuto. Ma nulla di tutto ciò potevamo attenderci da uno scrittore del XV secolo, e quel che Leonardo ha fatto, anche in questo riguardo, è sufficiente perchè in lui si debba vedere il geniale precursore della embriologia. Se gli scienziati si fossero subito messi sulle orme del Maestro, la scienza embriologica avrebbe avuto senza dubbio uno sviluppo più precoce e più rapido.

Solo nel XVII secolo il Wolff (1733-1794) mostrò per il primo, che la cicatricula dell'uovo di gallina non presenta alcuna traccia di embrione, avanti il fenomeno della incubazione, e riconobbe che i diversi sistemi non appaiono che successivamente, per prendere a poco a poco la loro forma definitiva. Egli intravvide anche (1769) le pagine del blastoderma, che Pander rilevò nel 1817 nel germe dell'uovo di gallina (1).

Il Pander (1794-1865) seguì esattamente i cambiamenti subiti dalla cicatricula nei primi tempi della incubazione; egli distinse le pagine mucosa, sierosa e vascolare del blastoderma, e schizzò, sebbene sommariamente, il destino di ciascuna di esse (2).

Nel 1827, E. von Bauer scoprì nell'ovaia il vero uovo dei mammiferi e della donna, ricorda il Tourneux, e paragonò lo sviluppo della gallina a quello degli altri vertebrati. Egli mostrò come la pagina intermedia (foglio vascolare del Pander) si scinde in due parti distinte, muscolare e vascolare, di cui la prima si attacca alla pagina sierosa per formare la lamina animale, e di cui la seconda si unisce alla pagina mucosa per costituire la lamina vegetale. E. von Baer (1795-1876), secondo l'espressione di v. Koelliker, fu il vero fondatore della embriologia comparata (3).

Poco dopo la scoperta dell'ovulo dei mammiferi, Coste (1834) e Wharton Jones (1835) ritrovarono in quest'ovulo la vesciula germinativa, che Purkinje aveva già

(1) WOLFF, *Theoria generationis*. Halae, 1783. *De formatione intestinorum*, trad. ted. da J. F. MECKEL. Halle, 1812. Appartennero alla scuola del Wolff l'Hunter, il Sömmering, l'Oken, il Kieser e il Meckel.

(2) Il DÖLLINGER, che appartenne alla scuola dello SCHELLING, è il precursore del PANDER. Cfr. *Malpighi. Iconum ad historiam ori incubati spectantium in censurae specimen*. Weresburgi, 1813. *Beiträge zur Entwicklungsgesch. des menschlichen Gehirns*. Francfort, 1814. Del Pander deve esser ricordata la *Diss. inaug. sistens historiam metamorphoseos quam ovum incubatum prioribus quinque diebus subit*. Würzburg, 1817. *Entwicklungsgeschichte des Hühnchens im Eie*. Würzburg, 1817. Cfr. MARQUET, *Commentatio de foetus animalium vertebratorum formatione ac evolutione in "Ann. Acad. Leod."*, 1822-23.

(3) La sua opera fondamentale è l'*Entwicklungsgesch. der Thiere*. Koenigsberg, 1828. In seguito agli studi del PURKINJE. *Symbolae ad ori ariam historiam*, Vratislaviae, 1825, aveva pubblicato il *De ori mammalium et hominis genesi*. Lipsiae, 1827.

segualata nell' uovo degli uccelli (1825); in fine R. Wagner descrisse la macula germinativa.

Fra gli autori, che nello stesso tempo cercarono di dilucidare i primi stadi di sviluppo dei mammiferi, convien citare: Seiler (1779-1843), J. Müller (1801-1858), Prévost (1790-1850), Dumas (1800-1883), Reichert (1811-1883), Brechet (1784-1845), Velpeau (1795-1867), Rathke (1793-1860), Valentin (1810-1883), Bischoff (1807-1873), R. Wagner (1805-1864), Coste (1807-1873). Prévost e Dumas scoprirono la segmentazione dell'ovulo della rana (1824) e Rusconi quella dell'ovulo dei pesci, segmentazione che dà nascita alle sfere vitelline (1).

Con Schwann (1810-1882) cominciò un nuovo periodo. Le ricerche di questo autore sulla struttura elementare dei tessuti animali (1839) ebbero in fatti un'eco profonda nello sviluppo della embriologia. Si studiò allora la composizione dei fogli blastodermici del Pander e di v. Baer, si vide che questi fogli erano costituiti da cellule, e si tentò di riattaccare queste cellule all'ovulo, ed a seguire i loro successivi svolgimenti. Reichert per il primo (1840), poi Bischoff (1842), mostrarono come le sfere di segmentazione producono, separandosi, le cellule embrionali, riservate a formare gli elementi costitutivi dei diversi organi. Kölliker (1844) andò più oltre, e formulò questo principio, che " contro l'ipotesi dello Schwann, non vi è nello " sviluppo embrionale alcuna formazione libera di cellule; che, al contrario, tutte le " parti elementari del futuro embrione sono dei discendenti immediati della prima " sfera di segmentazione e per conseguenza dell'ovulo „ (2).

La dottrina della evoluzione cellulare si stabilì poi, mercè soprattutto le ricerche di Remak (dal 1850 al 1858), e non tardò ad avere un campo più vasto di dominio, quando il Virchow se ne fece il propagatore negli studi di anatomia patologica col grido: omnis cellula e cellula (3). Da questo tempo, la scienza dello sviluppo del feto non cessò di progredire, e l'embriologia, così umana come comparata, si perfezionò rapidamente, per i lavori soprattutto del Lereboullet, Robin, Kupffer, Götte, His, Balfour, Bambeke, Kowalewsky, Hensen, Beneden, Julien, Rauber, Lieberkühn, Waldeyer, Selenka, Toldt, Schenk, Mihalkovics, Fol, Bonnet, Born, Minot, Keibel, Swaen, Pouchet, Giard, Retterer, Prenant, Laguesse, Henneguy, Vialleton, ecc.

Nei nostri giorni l'embriologia non si limitò a studiare lo sviluppo individuale di un essere (ontogenesi), ma ricercò quello della specie (filogenesi). Benchè gravi obiezioni siano state formulate contro la teorica della evoluzione, ed in particolare

(1) REICHERT, *Entwickelungsleben im Wirbelthierreich*. Berlin, 1840; BISCHOFF, *Entwickelungsgeschichte des Kanincheneis*. Brunswick, 1842; RATHKE, *Abh. zur Bildungs und Entwicklungsgesch. des Menschen und der Thiere*. Leipzig, 1832. *Lehrbuch der vergleich. Embryologie*. Leipzig, 1861; SEILER, *Die Gebärmutter und das Ei des Menschen in den ersten Schwangerschaftsmonaten*. Dresden, 1832; MÜLLER, *Handbuch der Entwicklungsgesch. des Menschen*. Berlin, 1885; COSTE, *Recherches sur la génération des mammifères*. Paris, 1834; *Cours d'embryologie comparée*. Paris, 1837; *Hist. générale et particul. du développement des animaux*. Paris, 1847-1859.

(2) KÖLLIKER, *Entwicklung der Cephalopoden*. Zürich, 1844; *Entwickel. des Menschen und der höheren Thieren*. Leipzig, 1861; *Grundriss der Entwickel.* Leipzig, 1880.

(3) REMAK, *Unters. über die Entw. der Wirbelthiere*. Berlin, 1850-1855; Cfr. HIS, *Untersuchungen über die erste Anlage des Wirbelthierleibs*, Leipzig, 1868; *Unsere Körperform u. der physiologische Problem ihrer Entstehung*. Leipzig, 1875; LONGET, *Traité de physiologie*, Paris, 1860.

contro gli argomenti che questa teoria prende a prestito dalla embriologia, è incontestabile che l'evoluzionismo ha dato alla biologia un impulso potente, e ha ispirato delle ricerche embriologiche di primo ordine.

Appartengono a questo periodo, che sta per chiudersi, i nomi di Haeckel, Ray-Lankester, Gegenbaur, Huxley, Herkvig e Duwal.

Come conclusione di questo studio mi permetto di rimandare il lettore all'esame dei disegni embriologici di Leonardo (v. Tav. I e II), dove, meglio che dalle parole, si scorgerà la grande altezza dal Vinci toccata in questa parte supremamente ardua della Biologia, raccomandando di non dimenticare queste memorabili parole del Nostro: " E tu' che di' esser meglio il vedere fare l'anatomia, che vedere tali disegni, diresti " bene, se fusse possibile veder tutte queste cose, che in tal disegni si dimostrano, in " una sola figura, nella quale con tutto il tuo ingenio non vedrai, e non arai la notizia, " se non d'alquante poche vene, de le quali io per averne vera e piena notizia ho " disfatti più di dieci corpi umani, destruggendo altri membri, consumando con minu- " tissime particule, tutta la carne, che intorno a esse vene si trovava, senza insan- " guinarle se non d'insensibile insanguinamento delle vene capillarie, e un sol corpo " non bastava a tanto tempo, che bisognava procedere di mano in mano in tanti " corpi, che si finisse la intera cognizione, la qual ripricai due volte per vedere le " differenze „.

" O scrittore con quali lettere scriverai tu con tal perfectione la intera figura- " zione, qual fa qui il disegno? Il quale tu, per non avere notizia, scrivi confuso, " e lasci poca cognizione delle vere figure delle cose, la quale tu ingannandoti ti " afai credere poter soddisfare appena all'ulditore, avendo a parlare di figurazione " di qualunque cosa corporea, circundata da superficie. Ti ricordo che tu non t'im- " pacci colle parole, se non di parlare con orbi, e se pur tu voi dimostrar con parole " alli orecchi e non all'occhi de li uomini, parla di sustanzie o di nature e non t'im- " pacciare di cose pertinenti all'occhi, perchè, a farli passare per li orecchi, sarai " superato di gran lunga dalle parole del pictore „ (1).

1) LEONARDO, *Windsor An.*, B, f. 7 v.: *Windsor*, IV, f. 1 v. Il Vinci si proponeva di fare tre tavole " della femina per dimostrare matrice e vene mestruali, che vanno alle poppe „ *Windsor An.*, D, f. 2 v. In un disegno, edito dal Rouveyre, il Vinci rappresenta con grande maestria lo spaccato della cavità bacinale d'un corpo femminile, e mostra tutti gli organi nella loro reciproca posizione, senza che l'uno copra l'altro. Il WEINDLER, *Geschichte der gynäkologisch-anatomischen Abbildung*, Dresden, 1907, p. 98, considera su questo disegno e su altri due, che rappresentano in modo perfetto gli organi generativi della donna e la posizione del feto nell'utero, che Leonardo si deve considerare il creatore del disegno anatomico. Sulla fine del quattrocento infatti non vi erano a tal riguardo che i disegni schematici di Moschione. Con questo e con gli altri miei lavori su Leonardo mi son proposto di dimostrare, che l'ingegno italiano nel secolo XV era ancor creatore nella filosofia e nelle scienze. A bella posta mi son astenuto dal confrontare le teorie del Vinci con quelle del Cardano e del Telesio intorno alla generazione (sulle quali vedi FIORENTINO, *Bernardino Telesio*, Firenze, 1872, I, p. 272 e segg.), perchè queste ultime, paragonate con quelle dell'artista-filosofo, sembrano il balbettio di fanciulli incoscienti.



1



2



3



4



5 Roesslin



8 Soraniis



6



7

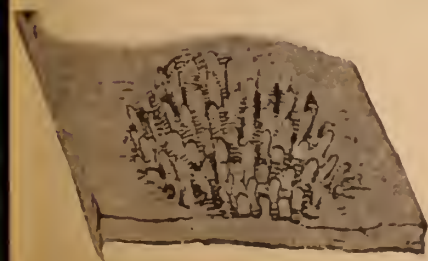

9



10

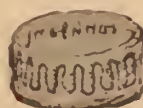

11

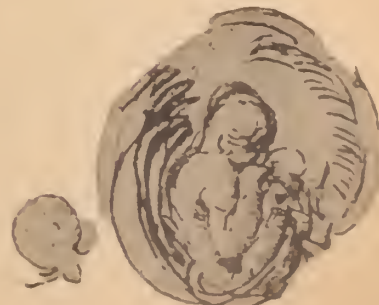

12





1



2



3



4



6



7



5



8

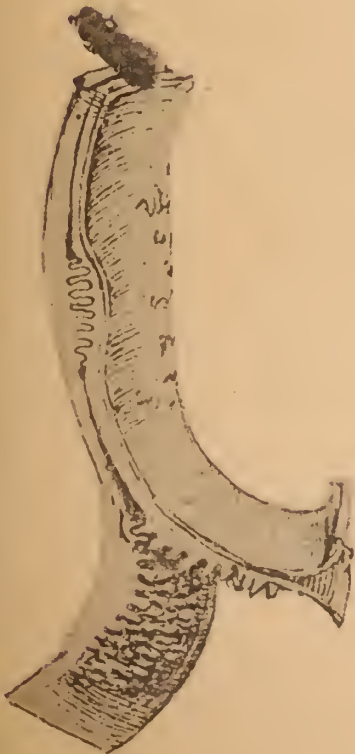

9



10



R I C E R C H E

SULLA

POTENZA MARITTIMA DEGLI SPARTANI

E SULLA

CRONOLOGIA DEI NAVARCHI

MEMORIA

DI

LUIGI PARETI

Approvata nell'adunanza del 22 Novembre 1908.

I.

La marineria Spartana dalle origini alle guerre Persiane.

È noto che la glottologia, la storia e l'archeologia concorrono a dimostrare che i Greci conobbero l'arte del navigare fin da un'epoca assai remota (1). Certo questa conoscenza è presupposta dalla colonizzazione delle isole dell'Egeo, e delle coste dell'Asia Minore, ed i poemi Omerici dimostrano che al tempo della loro composizione era già molto avanzata, poichè essi ci parlano di numerose navi con cinquanta remi, ed anche di una con cento banchi per rematori (2). Col crescere della vita politica e commerciale negli Stati della Grecia, l'arte del navigare, che in origine pare avesse per iscopo piuttosto la pirateria e la colonizzazione che non il commercio (benchè anche pei tempi antichi non manchino sicure tracce di commercio), venne a maggiore perfezionamento e sviluppo, specialmente nel periodo del governo dei

(1) Sulla navigazione nella Grecia antica si veda specialmente: GRASHOF, *Das Schiff bei Homer und Hesiod*, Düsseldorf, 1834; BUCHHOLZ, *Die homerische Realien*, II, 1, pag. 239 sgg.; BREUSING, *Nautisches zu Homeros*, "N. Jahrb. f. Phil.", 131 (1885), pag. 81 sgg.; 133 (1886), pag. 81 sgg.; 135 (1887), pag. 1 sgg.; e *Die Nautik der Alten*, Bremen, 1886; HARTMANN, *Nautische Ausdrücke*, "N. Jahrb. f. Phil.", 131, pag. 465; ASSMANN, "Ath. Mitt.", I, 305, e articolo *Seewesen* in: BAUMEISTER, *Denkmäler*; CARTAULT, *De quelques représentations de navires, etc.*, "Monuments Grecs", II, 13-15; K. L. HERMANN, *Lehrb. der gr. Ant.*, II, 2, Freiburg, 1889; DROXSEN, *Gr. Kriegsw.*, pag. 271 sgg. e 282 sgg. e la bibliografia ivi citata; SERRE, *Marines de guerre*, II, pag. 83 sgg.; I. VON MÜLLER, *Die griech. Privatalt.*², in MÜLLER, *Handbueh etc.*, IV, 1, 2 (1893), p. 257; BAUER, *Die Griech. Kriegsal.*³, in MÜLLER, *Handbueh etc.*, IV, 1, 2, pag. 288, e la bibliografia citata; HELBIG, *Das homerische Epos*², pag. 18 sgg., 118 sgg.; C. TORR, *Ancient Ships*, Cambridge, 1904; BELOCH, *Gr. Gesch.*, I, pag. 204 sgg.; BUSOLT, *Gr. Gesch.*, I³, pag. 447 sgg., colla bibliografia citata; SCHOEMANN-LIPSIUS, I (1897), pag. 72; MESSADAGLIA, *I venti, l'orientazione geografica e la navigazione in Omero*, "Mem. dell'Accademia dei Lincei", 1901, etc.

(2) Υ, 247.

tiranni (1). Come le altre popolazioni greche, così anche le doriche praticarono presto la navigazione, come dimostra l'antichità delle loro colonie (2) e nell'oriente e nell'occidente, benchè in entrambe le direzioni i Dori sian probabilmente stati preceduti da altri Greci. Tucidide (3) dove enumera le più potenti marinerie Greche anteriori alle guerre Persiane ci dice sorta per la prima quella di Corinto, e ben si intende come per cause ovvie così potesse avvenire. Altri più o men poderosi rappresentanti della marineria Dorica erano Corcira, Epidaurò, Sicione, Argo e Megara. Mentre tutti questi staterelli si trovavano dalla loro stessa posizione geografica favoriti nella formazione e svolgimento della loro potenza marittima, lo Stato che per eccellenza si ricorda quando si parli di popolazioni Doriche, non si trovava a questo riguardo in condizioni favorevoli.

In origine piccolo distretto della valle dell'Eurota, a non breve distanza dalle coste del golfo Laconico, in lotta continua per l'esistenza coi vicini staterelli (4) che le parti più recenti dell'epica Omerica ci lasciano ancor travedere in condizioni di indipendenza (5). Sparta anche quando giunse a toccare nella conquista le spiagge tra il Tenaro ed il Malea, si trovò aperta la via della conquista più che al di là del mare, nel Peloponneso stesso. Sparta nel suo lento ma continuo aumento territoriale dovuto alla unificazione degli staterelli vicini, venne un tempo a trovarsi in contatto con altri Stati, specialmente colla Messenia, che stavano evolvendosi ed ampliandosi in un modo simile al suo, ed incominciò allora quel lungo, quasi ininterrotto periodo di lotte coi Messeni, gli Arcadi, gli Argivi, gli Elei, che a mezzo il secolo sesto a. C. l'avevan resa signora di un terzo del Peloponneso, e sotto l'aspetto di alleanza le avevan data la supremazia su di più che un altro terzo. Come lo Stato Tessalico per il Settentrione, così la lega Spartana era la maggior potenza per il Sud della penisola Ellenica (6). Ma la signoria di Sparta su tutta la parte meri-

(1) Tucid., I, 13.

(2) Non tengo conto della discussa ed anche per me assolutamente dubbia identificazione cogli Achei degli Aqaiwascha, che nella XX dinastia attaccarono per mare l'Egitto; mentre, ove tale identificazione reggesse, e si ammettesse d'altra parte l'identità di Dori ed Achei omerici, della spedizione degli Aqaiwascha si dovrebbe tener conto anche probabilmente per la storia marittima dei popoli costieri della Laconia. Vedi: DE ROUGE, *Mémoires sur les attaques dirigées contre l'Égypte par les peuples de la Méditerranée*, " Rev. Archéol. ", 1867, pag. 167 sgg.; CHABAS, *Études sur l'antiquité historique d'après les sources égyptiennes*, Paris, 1873, pag. 187-198; RAWLINSON, *History of ancient Egypt*, II (1881), pag. 330 sgg.; WIEDEMANN, *Älteste Beziehungen zwischen Aegypten und Griechenland*, Leipzig, 1883; e *Gesch. Aegypt.*, I (1884), pag. 474 sgg.; MEYER, *Gesch. des Alt.*, I, § 260; e *Storia dell'antico Egitto*, trad. ital., Milano, 1897, II, pag. 443; BELOCH, *Gr. Gesch.*, I, pag. 5 sgg.; BUSOLT, *Gr. Gesch.*, I², pag. 124-126, etc.

(3) I, 13.

(4) Non posso qui fermarmi ad esporre le mie opinioni sulla unificazione della Laconia e sulla sua cronologia: nei casi dubbi parlerò quindi di Laconi, e non di Spartani. Sulla unificazione della Laconia, come su di molti altri quesiti, che pur essendo di importanza capitale per la storia di Sparta, sono quasi secondari per il presente nostro studio, e quindi possono ora esser appena toccati di sfuggita, mi riprometto di trattare prossimamente in altri saggi: capitoli, come questo, di analisi preparatoria per una *Storia di Sparta* cui sto attendendo da tempo.

(5) B 581-590.

(6) Su tutte queste questioni si veda l'importante opera del BUSOLT, *Die Lakèdaimonier und ihre Bundesgenossen*, Leipzig, 1873. Poco utile riesce ormai la vecchia opera del MANSO, *Sparta*, Leipzig, 1800 e sgg.

dionale del Peloponneso era il dominio di poche migliaia di uomini su di una popolazione assai più numerosa, basato sull'egemonia del più forte, e così se Sparta volle conservarsi in pari tempo e l'esistenza ed il possesso del territorio assoggettato, dovette organizzarsi come una vera nazione militarizzata, lasciare ogni ideale di vita comoda e varia, e trasformarsi in un perpetuo accampamento trincerato. Parve agli Spartani che questo fosse l'unico mezzo per poter dominare sugli iloti o sui perieci, e per mantenere la supremazia sul Peloponneso: ne derivarono la formazione di un poderoso esercito di opliti, in cui si esplicò quasi tutta la vita degli Spartiati, ed il loro allontanamento dall'agricoltura, dall'industria e dal commercio, che si lasciarono di preferenza alla attività dei soggetti. Quindi è che Sparta organizzata in tal modo fu sempre uno Stato di terraferma: suo campo naturale di conquista e di dominio il Peloponneso, sua forza precipua l'esercito degli opliti, sua risorsa finanziaria principale l'agricoltura esercitata per mezzo della popolazione soggetta.

Non poche erano le circostanze che si opponevano al sorgere di una valida marineria laconica, le une naturali, le altre dovute alle condizioni specifiche della costituzione spartana: la posizione stessa di Sparta lontana dal mare; la scarsità di porti e di cantieri sulle coste della Laconia (1); la coscienza che la salvezza del dominio spartano, sorto per conquista terrestre, consistesse nell'esercito di terra; l'opporci ad ogni innovazione di quello spirito conservatore così caratteristico del popolo spartano e ch'era evidentemente sorto dalla consapevolezza delle condizioni precarie del suo dominio; l'insufficienza di popolazione spartiata per formar anche la flotta. unita d'altra parte al rifuggire dalle concessioni di cittadinanza, onde si doveva formare la flotta con elementi soggetti, sempre pericolosi per le possibili defezioni e ribellioni; l'impossibilità finanziaria per Sparta, che non disponeva di tributi (2), di costruire e conservare numerose navi, e di mantenere forti contingenti mercenari, sicchè anche più tardi quel che la flotta spartana riuscì a compiere fu merito specialmente dell'oro persiano; il poter infine disporre per la difesa della lega delle floride marine degli alleati, specialmente della Corinzia, mentre per la difesa del territorio soggetto occorreva e bastava un forte esercito di terra. Adunque condizioni naturali, politiche ed economiche concorrevano a far sì che Sparta non si desse molta cura di una propria marineria laconica (3): onde nei tempi della sua maggior potenza navale,

(1) Vedi SENOF., *Ell.*, IV, 8, 7. Altri porti della Laconia, oltre il Giteo di cui in seguito, erano: Messa (PAUS., III, 25, 9; Μέσσα πόλις καὶ λιμὴν), Achilleo e Psamato (PAUS., III, 25, 4; [SCILACE], 46); Ciparissia (STRAB., VIII, 363); Ὀνου γνάθος (STRAB., *ibid.*); Minoa (TOLEM., III, 14, 32); Λιμὴν Διὸς Σωτήρος (PAUS., III, 23, 10; TOL., *ibid.*); Epidauro (STEF. BIZ.; TOLEM., *ibid.*); Zarace (PAUS., III, 24); Cifanta (TOLEM., *ibid.*); Prasia ([SCIL.], 46; TOLEM., *ibid.*).

(2) È ovvio e caratteristico il confronto del modo con cui procedettero gli Spartani, gli Ateniesi ed i Romani nel loro imperio. In origine i tre comuni corrispondenti a quei tre stati procedettero in pari modo, distruggendo di fatto o di diritto le città assoggettate; condizione che per molti motivi non poteva evidentemente permettere la formazione di un vasto imperio. Allora si ricorse ad un primo espediente: quello di lasciar sussistere gli altri comuni come stati più o meno indipendenti: a questa condizione precaria, poichè i comuni cercavano di redimersi dalla metropoli e dalla dolorosa inferiorità in cui erano tenuti, si acquetò Sparta. In Atene si procedette ancora, e si ringagliardì l'unione mediante il complicato sistema dei tributi, e del concentramento della giurisdizione nella metropoli; i Romani seppero trovare la soluzione che gli stati Greci invano avevano tentata, colla concessione di cittadinanza.

(3) Cfr. TUCID., I, 120; SENOF., *Ellen.*, VII, 1, 8.

la flotta spartana fu formata per la massima parte dai contingenti degli alleati. Ma per altro non si deve negare l'esistenza di una vita marittima, per quanto esigua, nella Laconia. Tucidide nel luogo citato (1), mentre enumera le marinerie dei Corinzi, degli Ioni, dei Focesi, dei Sami, dei Corciresi, dei tiranni Siciliani, e poi ancora degli Ateniesi e degli Egineti, non accenna a quella degli Spartani. Ma non bisogna forse esagerare l'interpretazione del passo di Tucidide (2), deducendone che Sparta prima delle guerre Persiane non solo non aveva un'armata fornita del suo equipaggio e dei suoi capi, ma non aveva neppure un piccolo numero di navi a sua disposizione (3), perchè, a parte il fatto che Sparta poteva probabilmente valersi delle armate degli alleati, parecchie delle quali sono enumerate da Tucidide stesso, dallo storico non si può positivamente derivare nulla contro l'esistenza di una qualche piccola flotta Laconica: Tucidide infatti, oltre che tien conto essenzialmente delle flotte di triremi, e delle marinerie piuttosto numerose, mentre Sparta anche nei tempi posteriori non ebbe mai che poche navi proprie, dice: Αἰγινήται γὰρ καὶ Ἀθηναῖοι, καὶ οἵτινες ἄλλοι βραχέα ἐκέκτηντο καὶ τούτων τὰ πολλὰ πεντηκοντόρους. È evidente che questo passo non esclude l'esistenza di una piccola flotta laconica: e non mancano d'altra parte del tutto accenni sparsi qua e là nelle fonti (4) che ci possano dare, per quanto inadeguata e frammentaria, una qualche idea della vita marittima Laconica prima delle guerre persiane (5).

E innanzi tutto possiamo trovare qualche notizia nella tradizione sulla fondazione delle colonie (6). Lasciando la mitica fondazione da parte di Oreste di colonie laconiche nell'Eolide (7), o a Tenedo (8), o a Lesbo (9), come pure quella di Pen-

(1) I, 13-14.

(2) Già nell'antichità si giunse ad affermare l'esistenza di una legge spartana che proibiva di navigare: PSEUD. PLUT., *Inst. Lac.*, 42: ἀπίρητο δ' αὐτοῖς ναύταις εἶναι καὶ ναυμαχεῖν. Già L. WEBER, *Quaest. Laconic. capita duo*, Göttingen, 1887, pag. 2, vide che non si tratta che di un autoschediasma della fonte dello PSEUDO PLUTARCO, e aggiungiamo che non si tratta che di una deduzione erronea tratta da insufficiente conoscenza degli avvenimenti.

(3) Cfr. ad es.: A. SOLARI, *Ricerche Spartane*, Livorno, 1907, p. 4 (Indicherò sempre i saggi del SOLARI su Sparta secondo questa riedizione).

(4) Anche nel già citato passo dell'*Iliade*, B 581 sgg. si rispecchia forse l'esistenza di una qualche vita marittima nelle città costiere della Laconia, ed è importante notare come vi si facciano fornire navi anche le città interne, come Sparta, Amicle, Fari.

(5) È interessante notare, rispetto alla vita marittima della Laconia, il culto dei Dioscuri, sulle cui attribuzioni marittime vedi specialmente: *Inno Omerico XXXII (Dioscuri)*, v. 7 sgg. Vedi: K. JASLE, *Die Dioskuren als Retter zur See bei Griechen und Römern*, Diss., Tübingen, 1908. Per la Laconia: PLUT., *Lisandro*, 12. 18; POLEMONE in *Schol. a EUR., Orest.*, 1637; PAUS., III, 24, 5; 26, 2-3. Cfr.: WIDE, *Lakonische Kulte*, Leipzig, 1893, pag. 304-325; BETHE, *Dioskuren*, in PAULY-WISSOWA, *Real-Enc.*, V, 1096-7. Per Sparta vedi: TOD e WACE, *Cat. of the Sparta Museum*, n. 7, 8, 9, 10, 11, 14b, 15a, 27, 201, 202, 203, 254, 291, 319, 356, 447, 490, 511, 544, 575, 581, 588, 613, 665, 674.

(6) Sulle colonie spartane in genere si veda oltre la vecchissima opera del CRAGIUS, *Libri tres de republ. Laced.*, Heidelberg, 1593, pag. 124 sgg.; MÜLLER, *Die Dorier*², Bröslau, 1844, I, pag. 123-426; JANNET, *Les institutions sociales et le droit civil à Sparte*, Paris, 1880, pag. 115 sgg.; MANSO, *o. c.*, passim; oltre naturalmente le storie greche del GROTE, CURTIUS, HOLM, BELOCH, BUSOLT, e la *Gesch. des Alt.* del MEYER, passim.

(7) STRABONE, XIII, 582 b-c; IX, 402; XIII, 621.

(8) PINDARO, *Nemee*, XI, 34.

(9) ELLAN., fr. 114 = *F. H. Gr.*, I, 60 (vedi TZETZE, a [LICOFRONE], v. 1374; *Schol. PIND. Nem.*, XI, 43, e *F. H. Gr.*, IV, 632 sgg.).

tilo nell'Eolide e di Gras a Lesbo (1), noi vediamo che Erodoto (2) e Tuciddide (3) dicono Melo colonia dei Lacedemoni. Lo scoliasta di Demostene (4) dice che Cirene fu colonia dei Lacedemoni, probabilmente perchè tale riteneva Tera che l'aveva dedotta (5), e l'origine laconica di Tera (6) pare comprovata dall'esistenza di efori in Tera stessa (7) ed a Cirene (8). Quanto a Taranto, fondata probabilmente in sul finire dell'VIII secolo, una delle conferme più evidenti della sua origine Laconica, consiste in ciò che anche ad Eraclea, colonia tarentina, dedotta circa il 433 a. C., compaiono degli efori (9).

Lasciando in disparte altre meno sicure notizie di colonizzazioni Laconiche (10), come pure una richiesta di alleanza da parte dei Locresi Epizefiri a Sparta nel corso del VII sec. (11), che potrebbe sottintendere la possibilità da parte di Sparta di inviare aiuti per mare, passato il periodo in cui Sparta con maggior tenacia attese alla conquista del Peloponneso, a mezzo il secolo VI a. C. vediamo aprirsi una nuova via per lo sviluppo della vita marittima di Sparta. Fu allora appunto, poco dopo la metà del secolo VI, che Sparta si rese alleate delle forti potenze marittime. Corinto, dominata da Periandro, ancora non aveva aderito alla lega Peloponnesiaca, ma quando Psammetico, suo nipote, successogli nella tirannide, cadeva trucidato non senza che vi avessero probabilmente parte gli Spartani, Corinto entrò nella lega Peloponnesiaca, all'incirca il 540 a. C. (12).

(1) PAUS., III, 2, 1 (cfr.: II, 18, 6); BUSOLT, *Gr. Gesch.*, I², 273.

(2) VIII, 48.

(3) V, 84. Quanto alla cronologia di questa colonizzazione, TUCIDIDE, V, 112 fa dire nel 416 da Εὐνέδοι dei Melii, che i Melii abitavano la loro patria da 700 anni. Veniamo così al 1116, ossia non lungi dall'epoca che fissavasi dagli antichi per la immigrazione Dorica: BUSOLT, *o. c.*, I², 261. 352. Si cfr.: CONONE, *Narr.*, 36; *de mul. virt.*, 246.

(4) XX, 469, 16.

(5) Nel 630 circa a. C. Vedi: BELOCH, *Gr. Gesch.*, I, 198 n.; BUSOLT, *Gr. Gesch.*, I², pagg. 479 sgg. (specialmente pag. 482, n. 3). EUSEB., *Ol.*, 37, 2; TEOFRASTO, *St. delle piante*, VI, 3, 3; ERODOTO, IV, 159.

(6) PAUS., III, 1, 7; 15, 6; VII, 2, 2; EROD., IV, 147-150; STRAB., VIII, 347 b; PINDARO, *Pit.*, IV, 257; APOLL. RODIO, IV, 1760-4. Di Cnido, ERODOTO, I, 174, dice: ... Λακεδαιμονίων ἀποικίαι Κνίδιοι. Invece STRABONE, XIV, 653, parla della colonizzazione di Cnido insieme con quella di Rodi e di Cos, dicendone Argoliche i coloni (cfr. DIOD., V, 53). Il BECHTEL in: COLLITZ, *Gr. Dial.-Inscr.*, III, pag. 221, seguito dal BUSOLT, *Gr. Gesch.*, I², 361, n. 1, adducendo ERODOTO, I, 82, credono probabile che si tratti di coloni di quelle coste del Peloponneso che, prima Argoliche, divennero più tardi Laconiche.

(7) *C. I. Gr.*, 2448 = CAUER², 148; STUDNICZKA, *Kyrene*, Leipzig, 1890, pag. 53 sgg.; BUSOLT, *Gr. Gesch.*, I², 353. Sugli Egidi a Tera: PINDARO, *Pit.*, V, 72.

(8) ERACL., *De reb. publ. (Cyren.)*, IV, 5 = *F. H. Gr.*, II, pag. 212. Su di queste notizie in genere vedi NICCOLINI, *I re e gli efori a Sparta*, "Riv. st. ant.", 1901, pag. 532 sgg.

(9) *I. Gr. Sic. et I.* (= *I. G.*, XIV), 645. Sulla fondazione di Eraclea: DROD., XII, 36, 4. Quanto mai discussa è la provenienza dei colonizzatori di Taranto, e la cronologia della fondazione. Non posso qui fermarmi ad esaminare le tradizioni discordanti che STRABONE, VI, 279 attinge da Antioco e da Eforo. Dirò soltanto che i tentativi che si fecero per dimostrare che i fondatori di Taranto non sono Laconi non mi paiono troppo riusciti. Quanto alla cronologia, se anche non si può fissare con sicurezza l'anno come fecero i cronografi antichi, pare si debba ritenere fondata in sul finire del sec. VIII. Ma di ciò altrove.

(10) Ad es. Crotone: vedi PAIS, *St. della Sicilia*, I, pag. 195.

(11) DIOD., VIII, 32; GIUST., XX, 2, 11; PAIS, *o. c.*, p. 204.

(12) Sulla questione cronologica vedi: DE SANCTIS, *Ἄρθις*, Roma, 1898, pag. 283 sgg. La data di Periandro si deve abbassare dalla tradizionale, per porla in relazione con quanto ci dice ERODOTO sulla sua mediazione tra Pisistrato e Mitilene.

Forse prima ancora di Corinto, benchè ne manchino le prove sicure, era entrata nella lega l'isola di Egina, padrona di una marineria assai forte. In seguito altre potenze di mare come Epidauro, Sicione, Megara, si unirono a Sparta (1). Lo Stato Spartano, riunita intorno a sè la potente lega peloponnesiaca, non solo veniva a trovarsi a contatto con valenti popolazioni marinare, ma diventandone come il centro, doveva incominciare ad occuparsi meno di sfuggita di cose navali. Di mano in mano che la direzione delle forze della lega veniva concentrandosi nelle mani degli Spartiati, questi stessi dovevano per la forza delle cose venir gradatamente ad occuparsi della organizzazione o della direzione delle forze navali degli alleati, per valersene come difesa della lega. Si può adunque pensare ad un doppio moto evolutivo: alla formazione cioè dall'una parte di una flotta spartana ad imitazione di quella degli altri alleati, organizzando le disperse forze navali delle coste Laconiche e della Messenia (2); alla tendenza dall'altra ad assumere, come per le spedizioni di terra, così pure per quelle di mare, la direzione dei contingenti alleati. Ma mentre negli eserciti di terra gli Spartani erano forti di un poderoso numero di opliti, e di una gloriosa tradizione di vittorie, nella flotta invece non potevano reggere il confronto coi propri alleati nè per potenza, nè per tradizione. La potenza marittima spartana fu da quando incominciò a fiorire fino a quando declinò fondata soprattutto sui contingenti degli alleati, il che non toglie che fin dai primi tempi della lega Peloponnesiaca gli Spartani tendessero ad ottenere la direzione della potenza marittima della lega ed a fornire anche un loro proprio contingente. E così gli Spartani si volsero al mare per le nuove esigenze in cui si trovarono dopo la formazione della lega Peloponnesiaca, quasi negli stessi tempi in cui, per opera di Pisistrato e dei suoi successori, sorgeva ben più valido e complesso l'ordinamento marittimo Ateniese.

Dell'interesse nuovo che Sparta venne allora mostrando per le cose di mare qualche notizia dispersa e frammentaria ci è conservata dalle nostre fonti. E così quando Cresò stava per intraprendere contro Ciro quella guerra (3) che finì colla caduta del regno di Lidia, chiese anche l'aiuto di Sparta (4), il che può presupporre la disponibilità da parte dello Stato Spartano delle navi necessarie per il passaggio in Asia. Erodoto stesso dice (5) che la spedizione navale fu apparecchiata, ma che non fu fatta perchè giunse prima la notizia della caduta di Cresò. E quando poi più tardi i messaggeri degli Ioni e degli Eoli vennero a chieder aiuti a Sparta (6), fu loro

(1) Su tutto ciò vedi BUSOLT, *Die Lak. und ihre Bundesg.*, passim.

(2) Sulla vita marittima in Messenia vedi ad es.: PAUS., IV, 23, 1. Ci vien detto che gli Spartani trattavan meglio i Messeni della costa che gli altri, forse perchè più utili: PAUS., IV, 24, 4. 35, 1. WEBER, *o. c.*, p. 38 sgg. Porti nella Messenia erano Κυπάρισσος ([Scil.], 45); Pilo (THUCID., IV, 3. 8. 9 etc.; STRAB., VIII, 359; PAUS., IV, 36, 6); Μοθώνη (PAUS., IV, 35, 1); Φοινικῶς (PAUS., IV, 34, 12); Λιμὴν Ἀχαιῶν [Corone] (PAUS., IV, 34, 6).

(3) Sulla questione cronologica vedi: BÜDINGER, *Krösus' Sturz*, " Sitzungsber. der phil. hist. Kl. der Wiener Ak. ", 1878, Bd. 92, p. 197 sgg.; BAUER, *Die Kyrossage und Verwandtes*, " Ber. der Wiener Akad. ", 1882, pag. 480 sgg.: e " Jahrb. f. kl. Phil. ", Supplbd., X, pag. 335 sgg.; SCHUBERT, *Gesch. der Könige von Lydien*, 1884, pag. 109; BELOCH, *Gr. Gesch.*, I, 296, n. 1; BUSOLT, *Gr. Gesch.*, II², p. 391, n. 2: 458, n. 1; 501, n. 2; e *Die Laked.*, etc., 268.

(4) EROD., I, 69-77.

(5) EROD., I, 83.

(6) EROD., I, 152; BUSOLT, *Die Laked.*, pag. 272.

rifiutato, ma furon inviati degli esploratori con una nave a cinquanta remi. Notizie alquanto più diffuse abbiamo per la spedizione di Samo del 524 circa a. C., che Erodoto dico esser stata la prima degli Spartani in Asia (1). Policrate, quando Cambise si preparò per passare in Egitto, ruppe anch'egli l'amicizia colla corte Egiziana, e fornì al re di Persia quaranta navi in cui fece imbarcare i cittadini sospetti di Samo, sperando di liberarsene. Costoro, invece di andar in Egitto (se delle varie tradizioni che Erodoto ci riferisco seguiamo quolla che pare più attendibile), tornarono a Samo contro il tiranno, ma ne furono vinti; onde si rivolsero a Sparta ed a Corinto per aiuti. Sparta, contraria per regola ai tiranni, e mossa inoltre da speciali motivi di lagnò contro Policrate, accettò, o così pure Corinto. Erodoto (2) dice: *συνεπελάβοντο δὲ τοῦ στρατεύματος τοῦ ἐπὶ Σάμον ὥστε γενέσθαι καὶ Κορίνθιοι προθύμως* (3). Inoltre descrivendoci la spedizione che ebbe esito sfortunato parla solo di Lacedemoni che sarebbero andati a Samo *στόλῳ μεγάλῳ*. Da tutto ciò può parer che derivi che in questa spedizione toccò a Sparta anche la direzione degli alleati Corinzi, che mandarono il loro contingente unito col Laconico. Erodoto aggiunge: *ταύτην πρώτην στρατιὴν ἐς τὴν Ἀσίην Λακεδαιμόνιοι Δωριεὲς ἐποίησαντο*, e ciò perchè la precedente in favore di Cresò, come vedemmo, non aveva avuto luogo. Un capo di tal spedizione bisogna pur supporre che vi sia stato, ma non ne sappiamo nulla. Ove si voglia ammettere la nostra ipotesi sulla navarchia spartana, che si tratti cioè, come verrem precisando in seguito, di una istituzione non sorta a un tratto, ma lentamente svoltasi da più modeste e remote origini, con successive sovrapposizioni e limitazioni, in quell'anonimo che guidò la squadra di Samo potremo forse vedere un predecessore dei navarchi dei tempi seguenti, e così verremo a fissare uno dei pochi stadi dell'evoluzione della navarchia, che la tradizione monca ci permetta di osservare prima delle guerre contro il Medo.

Continuando nella nostra ricerca ci incontriamo nelle spedizioni per mare, d'indole privata, di Dorieo (4). Ci vien raccontato che il re Anassandrida non avendo figli da una prima moglie, fu obbligato dagli efori a sceglierne una seconda da cui nacque Cleomene. Ma poco dopo dalla prima moglie ebbe l'un dopo l'altro Dorieo, Leonida e Cleombroto. Alla morte di Anassandrida, Dorieo, primo figlio della prima moglie, sperava di succedere al trono, ma fu invece nominato Cleomene, perchè nato prima di lui, sebbene dalla seconda moglie. Adirato, presi con sè alcuni Spartiati, lasciò Sparta ed imbarcatosi si diresse verso la Libia, dove fondò una colonia, che però tre anni dopo veniva distrutta da Libi e Cartaginesi. Tornato in Laconia, e risalito poi un'altra volta sulle navi, andò in Sicilia, dove ripetendo il fallito tentativo di Pentatlo cercò di fondare una colonia sul monte Erice, ma assalito da Elimi e Cartaginesi fu sconfitto ed ucciso, mentre i compagni riusciti a salvarsi occuparono Minoa (5). — Circa l'epoca stessa probabilmente che Dorieo si dirigeva verso l'Italia,

(1) III, 56.

(2) III, 48.

(3) Cfr. ΠΛΥΤ., περὶ Ἡροδ. κακ., 22; BÜSOLT, *Die Lakèd.*, pag. 278 sgg.

(4) Fonte principale su di lui è ERODOTO, V, 41-47, da cui deriva PARS., III, 3, 9-10. Qualche notizia si può anche trarre da DIODORO, IV, 23, probabilmente derivato da ΤΙΜΕΟ.

(5) Discussa è la cronologia; i punti di partenza per il computo sono: che Cleonimo era già re nel 519 [quando i Plateesi (ΕΡΟΔ., VI, 108: ΤΥΣΙΩ., III, 55) si rivolsero a lui per alleanza, prima di

ci viene narrata un'altra piccola spedizione per mare degli Spartani. Gli Alcmeonidi Ateniesi capitanati da Clistene per rovesciare i Pisistratidi ricorsero a Sparta. Non fu facile convincere a ciò gli Spartani, poichè non v'era motivo di intervento, avendo i Pisistratidi conservata con cura la neutralità nelle cose Peloponnesiache. Alla fine i continui incitamenti dell'oracolo Delfico, dei Megaresi e degli Egineti gelosi della potenza marittima Ateniese, di Corinto stessa dominata allora dagli oligarchi, convinsero gli Spartani a porgere aiuto agli Alcmeonidi, per stabilire anche in Atene, come già in Corinto ed in Megara, l'oligarchia.

Nel 511 o 510 gli Spartani mandarono al Falero un piccolo esercito condotto da Anchimolo (1). Ma la città non si sollevò contro Ippia, ed i Lacedemoni sbarcati in parte furono uccisi, in parte fuggati dalla cavalleria Tessala fino alle navi; Anchimolo stesso morì. Erodoto conclude tale narrazione dicendo: ὁ μὲν δὴ πρῶτος στόλος ἐκ Λακεδαιμονος οὕτω ἀπήλλαξε. Sparta trovatasi impegnata mandò allora lo stesso re Cleomene στρατηγὸν τῆς στρατιῆς..... οὐκέτι κατὰ θάλασσαν στείλαντες ἀλλὰ κατ' ἤπειρον (2). — Se noi esaminiamo le imprese di Cleomene vediamo che più volte si valse della flotta della lega: due volte contro Egina, prima (3) per impadronirsi di coloro che avevano dato terra ed acqua agli araldi di Dario (cosa dubbia però perchè continuarono a far parte della lega); poi (4), dopo di essersi liberato dell'altro re Demarato, per prendere ostaggi che furono condotti ad Atene; ed una volta nella guerra contro Argo (5) condusse per mare l'esercito da Tirea a Nauplia con navi delle alleate Sicione ed Egina, il che fruttò a queste due città le persecuzioni di Argo (6). — Durante quest'ultima guerra tra Sparta ed Argo, giungeva circa il 499 dall'Asia Minore Aristagora per chieder aiuti a Sparta e ad Atene: anche qui, se Sparta avesse accettato, si sarebbe trattato di una spedizione per mare. ma Sparta non accettò, secondo quel che dice Erodoto (7), per la lunghezza dell'impresa da iniziare; secondo quel che pare più verisimile, per il fatto ch'era impigliata nella guerra con Argo.

Un quesito assai importante da studiare è come mai il potere marittimo spartano abbia potuto ingrandirsi in modo che toccasse a Sparta anche la direzione della guerra marittima contro il Medo. Pare assai probabile che ciò per un lato sia strettamente connesso colla decadenza della marineria Ateniese dopo la caduta dei Pisi-

concluderla con Atene, 93 anni prima della distruzione del 427 (Tuc. III, 68, 5). Cfr. CURTIUS, I^o, p. 384, 678; BELOCH, I, 340; MEYER, II, 780; DE SANCTIS, 'Αρχ., 295] sicchè Anassandrida morì prima di tale epoca; i tre anni della colonia in Libia; gli aiuti ch'egli avrebbe dato a Crotone contro Sibari circa il 510. Si suole collocare le peregrinazioni di Dorieo tra il 515 e il 510 circa a. C. Il NIESE invece in PAULY-WISSOWA, *R.-Enc.*, ad verb., e nell'articolo: *Herodot-Studien*, Hermes, 1907, pag. 419 sg.: *Nackträglisches zur Geschichte des Dorieus*, pag. 450 sgg., crede leggendario il motivo della partenza da Sparta, e il racconto degli aiuti a Crotone, e pone la spedizione di Dorieo in Sicilia circa il 500 a. C.

(1) EROD., V, 63; ARIST., 'Αθ. πολ., 19, 5; *Schol.* ad ARISTOF., *Lisistr.*, 1153. BUSOLT, *Die Lakel.*, pag. 300 sgg.

(2) V, 64.

(3) EROD., VI, 49.

(4) EROD., VI, 73.

(5) EROD., VI, 76.

(6) EROD., VI, 92.

(7) V, 49 sgg. BUSOLT, *Die Lakel.*, 324 sgg.

stratidi. Gli Alcmeonidi anche per non favorire i proletari tra cui si traevano i rematori, trascurarono l'armata navale, mentre invece promossero lo sviluppo dell'esercito di terra (1). Non è qui il luogo di parlare del danno che derivò dal non aver potuto Atene aiutare validamente la Ionia contro i Persiani. Effetto per reazione della politica anti-marittima degli Alcmeonidi fu il sorgere nel 497 circa di un forte partito avversario condotto da Ipparco e da Milziade, e col 493 specialmente da Temistocle: questo nuovo partito tornava alla politica marinaresca dei tiranni. Temistocle si occupò della sostituzione del Falero, insufficiente ed esposto a tutti i venti, con il Pireo. Ma la formazione di una valida mariniera richiedeva grandi sacrifici pecuniari, il partito di Temistocle dovette superare gran numero di difficoltà, e solo nel decennio successivo conseguiva il suo scopo. Si veda ad esempio quanto possa aver contribuito alla caduta di Milziade a Paro la triste condizione della mariniera Ateniese. Un altro colpo poi ricevette lo sviluppo della flotta Ateniese dalla guerra con Egina, cominciata, a quanto pare, all'incirca col 488, dopo la morte di Cleomene, benchè Erodoto ne parli prima di Maratona. Fu allora che incominciò la vera reazione contro gli Alcmeonidi, ma Aristide resistette contro le tendenze marinaresche di Temistocle fino al 483/2 in cui passò il decreto secondo cui si dovevan costruire cento triremi: poco dopo (482) Aristide fu ostracizzato. Fu questo che determinò la vittoria di Salamina, poichè l'armata fu costruita prima della venuta di Serse. Ma intanto il decadimento della mariniera Ateniese, durato quasi un ventennio, spiega in parte come durante le guerre persiane la direzione della flotta greca potesse toccare ai capi della lega marittima spartana, ossia ai navarchi, su cui si rifletteva anche la potenza che la lega peloponnesiaca aveva in terraferma. Erodoto (2) ci parla della richiesta da parte dei Greci di aiuti a Gelone. Questi avrebbe risposto di fornirne a patto di aver il comando di terra o di mare. L'ambasciatore degli Ateniesi rispondendo a questa seconda proposta avrebbe detto (3): οὐδ' ἦν ὁ Λάκων ἐπιῆ τοι ἄρχειν αὐτῆς (= ναυτικῆς) ἡμεῖς ἐπήσομην· ἡμετέρη γὰρ ἐστὶ αὕτη γε μὴ αὐτῶν βουλομένων Λακεδαιμονίων· τούτοισι μὲν ὦν ἡγέεσθαι βουλομένοισι οὐκ ἀντιτείνομεν, ἄλλω τε παρήσομεν οὐδενὶ ναυαρχείειν. Assai dubbio è il valore storico di siffatte cose, tanto più che probabilmente è errato il motivo stesso per cui Gelone avrebbe negato aiuto (4), ma la frase che riferimmo pur non essendo che un'induzione pare ritragga abbastanza bene le condizioni di Sparta ed Atene in quel momento.

(1) Si arrivò al punto, nella guerra contro Egina, di dover prendere in prestito venti navi dai Corinzi: EROD., VI, 89; TUCID., I, 41.

(2) VII, 157 sgg.

(3) VII, 161.

(4) Probabilmente non si trattava d'altro che di ciò, che non vi aveva interesse, e che anzi poteva riuscirgli pericoloso se Jerone si fosse sollevato, o i Cartaginesi avessero riprese le ostilità. Che la battaglia di Imera cada ancora nell'anno 481/80, si può forse dedurre oltre che da molti altri dati (v. BUSOLT, II², 791 n.) anche dalle notizie che abbiamo sulla cronologia di BACCILIDE: infatti le date che abbiamo per lui non paiono altro che quelle degli avvenimenti storici più importanti avvenuti durante la sua vita: come EUSEBIO, dicendo che BACCILIDE ἤκμαζεν nell'Ol. 78.2 (= 467/6) e ἐγνώριζετο nell'Ol. 87.2 (= 431/0), si riferisce alla morte di Jerone e al principio della guerra Peloponnesiaca; così il *Chronicon Paschale* dicendo che Bacchilide ἤκμαζεν nell'Ol. 74 (484/3-481/0) si riferisce probabilmente alla battaglia di Imera, la quale nella fonte originaria della notizia poteva forse ancora venir considerata dell'Ol. 74, ossia anteriore alla seconda metà del 480.

Erodoto ritorna ancora (1) su tale argomento, e ci informa che prima di ricorrere a Gelone si era parlato di dar il generalato agli Ateniesi, ma che i collegati si opposero, e che Atene per la salvezza della Grecia si acquetò al comando degli Spartani. Si può adunque in conclusione credere che il comando toccò agli Spartani specialmente per effetto della precedente decadenza della marineria Ateniese di fronte alla Peloponnesiaca di cui gli Spartani erano a capo, e su cui si rifletteva il prestigio della potenza terrestre della lega stessa; e per la rivalità delle potenze marittime alleate contro la risorgente marineria Ateniese (2).

II.

Origine della navarchia spartana.

Quanto dicemmo sulla marineria spartana prima delle guerre Persiane ci può adunque lasciar credere che la potenza marittima spartana sia sorta per lenta evoluzione specialmente per due fattori: dall'una parte le navi delle città costiere soggette direttamente a Sparta, che vennero man mano organizzandosi sì da fornire un contingente, naturalmente col suo capo, per la flotta della lega; dall'altra la potenza marittima di parecchi degli Stati formanti la lega peloponnesiaca, che doveva spingere la metropoli della lega stessa a stringere insieme a difesa comune le loro flotte, ed a fornire quindi come per l'esercito di terra il comandante. Così sorse, secondo noi, la magistratura (3) dei navarchi: cioè probabilmente di quei tali capi della flotta specificamente spartana, che ove si riunissero i contingenti degli alleati avevano il comando di tutta la potenza marittima della lega peloponnesiaca. Si ritiene

(1) Vedi i primi paragrafi del libro VIII.

(2) EROD., VIII, 2; PLET., *Temist.*, 7; BUSOLT, *Die Lakcd.*, pag. 395. Molta luce verrebbe in tutto ciò ove si ammettesse che Atene dopo la cacciata dei Pisistratidi sia entrata nella lega Peloponnesiaca, sul qual quesito non crediamo opportuno per ora fermarci.

(3) Si vedano per la navarchia spartana le seguenti opere: MANSO, *Sparta*, Lipsia, 1800 sgg., II, 336. 381. 382; GABRIEL, *De majstr. Laced.*, Berlino, 1845, pag. 85 sgg.; WEBER, *De Gytheo et Laced. rebus navalibus*, Heidelberg, 1833; WESTERMANN, *Ναύαρχος*, in PAULY, *R.-Enc.*, V (1848), p. 424; GROTE, *History of Greece*, passim; CURTIUS, *Griech. Gesch.*⁶, Berlin, II (1888), p. 879, n. 201; III (1889), p. 120, e passim; DEU, *Entstehung und Entwicklung des Spartanischen Ephorat*, Innsbruck, 1878, pag. 153 sgg.; HOLM, *Gr. Gesch.*, passim; BELOCH, *Die Nauarchie in Sparta*, "Rh. Mus.", 34, pag. 117 sgg.; e *Zur Chronologie der letzten Jahre des peloponn. Krieges*, "Philol.", 43, pag. 201 sgg.; *Gr. Gesch.*, I, II, passim; JUDEICH, *Kleinasiatische Studien*, 1892, pag. 107-112; BUSOLT, *Griech. Gesch.*, passim, e specialmente: III, 2, 1429 sg.; e *Staats- und Rechtsalt.*² in MÜLLER, *Handbuch*, IV, 1, 1, pag. 112; MEYER, *Gesch. des Alt.*, IV, § 705 n. § 725 n. e passim; GILBERT, *Handbuch der griech. Staatsalt.*², Lipsia, 1893, I, pag. 51. 66; FLEISCHANDERL, *Die Spartanische Verfassung bei Xenophon*, Leipzig, 1888, pag. 57 sgg.; BOERNER, *De rebus a Graecis inde ab anno 410 usque ad annum 403 gestis quaest. histor.*, Göttingen, 1894; SCHOEMANN-LIPSITZ, *Griech. Alt.*, Berlin, 1897, I, p. 253, 294; SOLARI, *La navarchia a Sparta; Osservazioni sulla potenza marittima degli Spartani; Ancora sulla navarchia a Sparta in Ricerche Spartane*, Livorno, 1907, pag. 1 sgg., 231 sgg., 297 sgg.; A. MARTIN, *Navarchus* in DAREMBERG-SAGLIO, *Dict. des ant. grecq. et rom.*; NICCOLINI, *1 re e gli efori a Sparta*, "Riv. st. ant.", 1902, pag. 281 sgg.; BROWNSON, *The succession of Spartan Nauarchs in Hellenica I*, "Trans. of the Am. Phil. Ass.", XXXIV (1903), pag. 33-40; LOHSE, *Quaestiones chronologicae ad Xenophontis Hellenica pertinentes*, Lipsia, 1905.

invece da molti (1) che la navarchia sia sorta con Euribiado, fu anzi sostenuto (2) che, poichè Tucidide non dà il nome di navarco a Pausania, non si può neppur parlare veramente di navarchi con Euribiade, ma solo col 430 a. C., ossia con Cnemo. Quanto al credere che la navarchia sia sorta di colpo col 480, si può forse obiettare che vedemmo dianzi tracce di anteriori spedizioni navali guidate dagli Spartani: che dal giorno che si ebbe un contingente di navi spartane unito agli alleati, con un capo spartano, si ha di fatto, se non di nome, la navarchia. Quel ch'è certo è che Erodoto ci parla di navarchi durante le guerre Persiane: il caso di Pausania in Tucidide, se pure non è casuale, potrebbe dipendere da ciò che Tucidide considerava la navarchia dei tempi delle guerre Persiane non in tutto corrispondente a quella della guerra del Peloponneso, ma più probabilmente dipende dal fatto, che accerteremo meglio in seguito, che Tucidide non considerava come navarco un re. Il nome stesso di navarco è assai generico, e può bene esser sorta assai presto (3). Il fatto che le nostre fonti, assai brevi d'altronde ed imprecise sulle prime imprese marittime spartane, non ci fanno parola di navarchi prima di Euribiade, proverebbe, se pur prova qualcosa, più a favore di chi sostenesse che colle guerre Persiane sorse quel nome, per quella carica preesistente, di quanto a favore di chi credesse che solo allora sorse la carica e la flotta stessa.

Un'altra opinione dominante è che in origine la navarchia fosse connessa coi re e le famiglie regie. Base di ciò è il fatto che Erodoto, parlando di Euribiade (4), lo dice ἀνὴρ Σπαρτιάτης, οὐ μέντοι γένεός γε τοῦ βασιλῆως ἔών, e che dopo di lui fu navarco Leotichide, e poi Pausania, cugino e tutore del re Plistarco. Ma intanto è da notare che se la navarchia fosse sorta solo nel 480, e fosse spettata ai re, sarebbe assai strano che proprio nel primo anno si facesse una eccezione alla regola, eleggendo Euribiade che non solo non era re, ma che non era neppure delle famiglie reali, di cui pure non mancavano, come vedremo, parecchi. Inoltre al passo di Erodoto bisogna avvicinarne un altro dello stesso storico (5) in cui ci dice che nello stesso anno fu eletto alla difesa del passo di Tempe Eveneto di Careno, scelto tra i polemarchi, γένεος μέντοι ἔών οὐ τοῦ βασιλῆως. Cerchiamo di delineare in parte in via d'induzione, in parte deducendo dalle poche notizie tramandateci, la probabile via seguita dalla navarchia nel suo sviluppo. Quando adunque Sparta, riunendo i contingenti navali degli alleati, diede ad essi un capo, questo capo fu probabilmente quello stesso che guidava il contingente spartano. Quindi è che un primo stadio nella storia dei navarchi sarebbe quello in cui essi avevano il solo comando della piccola flotta laconica: un secondo quello in cui ottennero il comando dell'intera flotta alleata, ove si radunasse. Questa doppia attribuzione, crediamo, restò sempre ai navarchi. Si trattava adunque di una istituzione nuova sorta sin dalle origini

(1) Il SOLARI, ad es., o. c., pag. 3, dice che della navarchia possiamo sapere con certezza le origini, e poco dopo a pag. 4, che prima del 480 la marina spartana non era costituita ed ordinata come nel tempo posteriore, senza comandanti fissi e senza armata permanente.

(2) NICCOLINI, o. c., pagg. 284. 286, n. 6.

(3) ESICCHIO, ὁ τῶν νεῶν ἀρχων. — Secondo ESICCHIO, collo stesso significato si dice anche σπολάρχης.

(4) VIII, 42.

(5) VII, 173.

indipendentemente dalle attribuzioni regie; lungo tempo era vissuta la diarchia spartana senza occuparsi di cose marittime: la nuova magistratura sorta per supplire ad un nuovo bisogno che prima non esisteva, non cadeva tra le prerogative regie: anzi doveva, come molte altre magistrature sorte in condizioni analoghe, tendere ad avere una vita a sè, indipendentemente dalle cariche e magistrature preesistenti (1). Il che non significa punto che i re fossero esclusi dalle spedizioni di mare: si dovette probabilmente avere dapprima un periodo in cui i re potevano avere anche il comando di mare (il che non implica che fossero navarchi) (2), ma poi coll'aumento di importanza della carica, si dovevano naturalmente delineare due tendenze opposte: dall'una parte i re avranno cercato, specialmente nei casi di maggior importanza, di rinnire in sè il vecchio comando di terra, che loro spettava, col nuovo di mare: dall'altra parte il partito anti-regio avrà cercato di rendere quanto più era possibile indipendente dalla diarchia la nuova carica. Della lotta tra le due tendenze ci resta ancora qualche documento. Le lotte tra Demarato e Cleomene diedero origine (3) ad una legge, secondo cui non potevano andare in spedizione contemporaneamente due re; questa legge doveva anche aver tra le sue conseguenze una limitazione al comando di mare da parte dei re ove la flotta e l'esercito non si proponessero lo stesso scopo. Così quando si ha Leonida per terra, si deve avere Euribiade per mare; quando Leotichide comanda la flotta (4), l'esercito di terra è diretto da Pansania; quando quest'ultimo ottiene il comando, non si combatte contemporaneamente per terra. Altre leggi dovevano limitare ancora l'eleggibilità a navarco; una di esse esistesse già prima delle guerre persiane, quella della annualità: un'altra ci è ricordata all'anno 405 (5), quella che impedisce la rielezione a navarco, ma a quanto pare nulla vieta che esistesse già prima delle guerre persiane, e così si spiegherebbe bene come Diodoro relativamente al 405 la dica πάτριον ἔθος (6); meno bene ove si ammetta che sia sorta nel periodo tra il 477 e il 430 a. C. (7). Contro gli espedienti che concorrevano ad impedire ai re di tenere il comando per mare, una via di salvezza per essi era di cercare di far cadere, come pei comandanti straordinari di terra, così pure pei navarchi, l'elezione su qualche membro della famiglia regia. Il 480 segna forse una vittoria del partito contrario, coll'elezione per terra di Eveneto,

(1) Per questo non accetto la dimostrazione tentata dal SOLARI, *o. c.*, pag. 6, che in origine la navarchia era di spettanza regia: anche se si ammette che verso il tempo delle guerre Persiane il potere militare non era ancor stato usurpato dagli efori ai re, non ne deriva nulla; poichè ciò ha attinenza non col potere marittimo, ma col terrestre.

(2) Cfr. l'esame precedente sui primi cenni ad una marineria laconica: nella spedizione di Samo contro Policrate, pare che il comando toccasse ad un privato, e tale fu pure Anchimolo. — D'altra parte vediamo il re Cleomene valersi di navi. Sicchè troviamo a capo della flotta, sì dei privati, e sì dei re: d'altronde è bene notare che nel caso di Cleomene più che di spedizioni marittime, si tratta del trasporto dell'esercito di terra in paese nemico o straniero.

(3) EROD., V, 75; VI, 64.

(4) ERODOTO, VIII, 131, dice Leotichide στρατηγὸς καὶ ναύαρχος. Il BOERNER, *o. c.*, p. 9 n. crede che la stessa legge che impediva di aver due volte la navarchia identificabile secondo lui col περί τῶν ναύαρχους νόμος di cui dice ARISTOTELE, *Polit.*, II, 6, 22, impedisse anche ai re di essere navarchi. Nulla prova che ciò sia vero, ma che i re non sian mai stati navarchi vedremo meglio in seguito.

(5) SENOF., *Ell.*, II, 1, 7; PLUT., *Lisandro*, 7; DIODORO, XIII, 100.

(6) DIODORO, XIII, 100, 8.

(7) NICCOLINI, *o. c.*, pag. 285, n. 6.

per mare di Euribiade, entrambi non delle famiglie regie (1). Secondo quel che ci lascia intendere Erodoto, Euribiade par nominato dal popolo in opposizione alla tendenza regia. Nell'anno seguente giunge ad ottenere il comando lo stesso re Leotichide, e poi ancora Pausania della famiglia reale: si tratta adunque di sopravvento del partito regio. E ben si spiega come in quegli anni i re cercassero di aver nelle mani il potere marittimo. Il re normalmente, oltre che meno diritto, doveva anche aver minor desiderio di comandare la flotta piuttosto che l'esercito per il fatto che come capo della flotta non veniva ad essere duce di un contingente πολιτικός di Spartiati, ma solo di soggetti e mercenari. Ma si capisce come durante le guerre Persiane avessero il comando della flotta un re, ed un reggente: si otteneva in tal modo un maggior prestigio di fronte agli alleati; ed inoltre bisogna notare che in quegli anni il comando di mare aveva una speciale importanza, poichè si trattava non solo del contingente laconico, non solo della flotta della lega Peloponnesiaca, ma di quella di tutta la Grecia; se a tutto ciò si aggiunga che Euribiade, a quanto appare dalle nostre fonti, non pare che tenesse molto alto l'onore della flotta spartana, si intende come il partito monarchico prendesse il sopravvento, affermandosi prima col comando di Leotichide, poi con quello di Pausania. L'opposto invece succedette dopo Pausania per le male prove da lui fatte, e per il sorgere potente in tutta la Grecia di quel forte moto democratico che tenne dietro alle guerre Persiane.

III.

Composizione della flotta spartana nei suoi tempi classici.

Per il V, e parte del IV secolo avanti C., abbiamo notizie abbastanza estese sulla flotta spartana, che ci permettono di esaminarne in parte la composizione. Prima di incominciare l'analisi cronologica della lista dei navarchi, ci proponiamo di gettare uno sguardo sulle caratteristiche più spiccate che contraddistinguono le varie cariche marittime, e di fissare i problemi cui tenteremo di rispondere colle successive analisi. Incominciamo dai navarchi. Fu ritenuto, come notammo già in parte (2), che in origine la navarchia spettasse ai re, i quali nella loro assenza avrebbero designato nella loro casa il navarco; e che nel periodo 480-430 gli efori strappassero ai re non solo il comando navale, ma anche l'elezione dei navarchi. Esclusa, come vedemmo, la premessa che in origine la navarchia spettasse ai re, resta assai dubbio che ad essi potesse appartenere l'elezione dei navarchi. Il passo di Erodoto che si cita come riprova (3) mi pare indichi appunto l'opposto: nel 480 non mancavano membri della famiglia regia che potessero venir eletti navarchi; vi erano almeno: Cleombroto, fratello di Leonida, un suo nipote Eurianatte, figlio di Dorieo, e Pausania, figlio di Cleombroto; se invece vediamo che viene eletto Euribiade, pare evidente che la nomina

(1) Non bisogna però dimenticare che non potendo andar in guerra che un solo dei re, ed essendovi già Leonida, si doveva per forza ricorrere ad altri cittadini.

(2) Vedi ad es.: SOLARI, *o. c.*, pag. 7 sgg.; JUDRICH, *o. c.*, p. 112.

(3) EROD., VIII, 42.

non spettava al re Leonida. Ed è pur dubbio che la nomina passasse prima del 430 direttamente agli efori. Ciò vien dedotto da vari passi: uno di Tucidide (1) e due di Senofonte, che non parlano punto della elezione, ma della dipendenza durante la loro carica dei navarchi dagli efori (2). Altrove le nostre fonti ci dicono dell'elezione dei navarchi da parte dei Lacedemoni (3), ed il sostenere che al termine generico Λακεδαιμόνιοι si deve sostituire quello specifico degli efori pare arbitrario. E così nulla si può trarre a favore di tale tesi dal passo in cui Senofonte (4) ci parla della nomina di Libi a navarco pel 404/3, e di Lisandro ad armosta. Onde mi accordo coll'opinione espressa dal Beloch (5) che l'elezione del navarco spettasse al popolo per il carattere di regolare magistratura. Questa ipotesi, che non par contraddetta da nessuna delle nostri fonti per tutto il periodo in cui durò la navarchia, si accorda anche assai bene coi luoghi in cui si parla della nomina dei navarchi da parte dei Lacedemoni, e riesce anche più chiara ove si ammetta la nostra teoria sulla origine affatto indipendente dai re, della navarchia (6).

A navarco poteva venir eletto qualunque cittadino (ὄμοιος) spartiatia (7). Fin dalle origini della marineria spartana vedemmo che il comando era aperto ai semplici cittadini. Col propagarsi ed accrescersi del movimento democratico, si andò sempre diminuendo la possibilità per i re di diriger la flotta (8). Durante le guerre Persiane, pei motivi che adducemmo, i re riescono ancora a dirigere le spedizioni marittime, ma poi la bilancia piega a favor della tendenza opposta: il comando regio divien sempre più limitato per non dir escluso, ed il solo Agesilao giunge ad aver tra le mani il comando di mare. Già notammo l'esistenza di leggi regolanti la eleggibilità dei navarchi: le nostre fonti (9), parlandoci dell'elezione di Araco a navarco, e di Lisandro ad epistoleus, affermano l'esistenza di una legge che impediva di esser navarco due volte: Ciò nel 405. A quanto pare, quella legge fino a quell'anno era stata rispettata, e vedremo, che assai probabilmente lo fu anche dopo di allora. Diodoro aggiunge che si trattava di un πάτριον ἔθος, il che viene ad accordarle, fino

(1) TUCID., VIII, 6 e 11.

(2) SENOF., *ELL.*, III, 1, 1; 2, 12.

(3) SENOF., *ELL.*, II, 1, 8; IV, 8, 20; DIODORO, XIV, 97, 3. Cfr. SOLARI, *o. c.*, pag. 26 sg.

(4) SENOF., *ELL.*, II, 4, 28.

(5) " Rhein. Mus. ", 43, pag. 129. Questa opinione fu accolta anche da parecchi altri, vedi ad es. NICCOLINI, *o. c.*, pag. 286.

(6) In un certo modo però, anche in questo caso, non si esclude del tutto l'ingerenza degli efori nella loro nomina, perchè eran già essi in quei tempi che convocavano e presiedevano l'apella. Dato questo non è più necessario ammettere col NICCOLINI, " Riv. st. ant. ", 1901, pag. 543, n. 5; 1902, pag. 284, n. 1, che Euribiade fosse eletto dagli efori: anche in questo caso basta ammettere l'elezione da parte dell'ὄπελλα dominata dalla volontà degli efori.

(7) Abbiamo notizie su motaci navarchi, ma son dubbie. V. oltre.

(8) Il SOLARI, *o. c.*, pag. 7, nota a ragione che furono sempre preferite persone del popolo ed anche secondo lui motaci. Cfr. CANTARELLI, " Riv. fil. ", XVIII, 465-84. Su alcuni degli esempi però adottati dal SOLARI si possono sollevare dei dubbi. — Che il cambiar spesso navarchi, e l'elezione da parte del popolo dovessero portare al comando spesso uomini affatto inesperti del mare è a priori evidente. Ciò pone SENOFONTE in bocca ai fautori di Lisandro dopo la nomina di Callicratida (*ELL.*, I, 6, 4). Vedi le buone osservazioni del DUM, *o. c.*, p. 153 sgg.; SOLARI, *o. c.*, pag. 13 sgg. — Quel che par certo è che il comando della flotta intera si affidava a Spartiati: EROD., V, 63; VIII, 2 e 42; DIOD., XI, 59, 1; TUC., I, 94, 95; IV, 11; PLUT., *Alcib.*, 27, etc.

(9) SENOF., *ELL.*, II, 1, 7; PLUT., *Lisandro*, 7; DIODORO, XIII, 100.

a prova contraria, un certo carattere di arcaicità. Secondo alcuni (1), essa sarebbe sorta lungo tempo prima della guerra del Peloponneso; altri afferma (2) che dev'esser sorta tra le guerre Persiane e quella del Peloponneso, poichè tanto questo carattere, quanto quello dell'annualità, sono poco confacenti all'epoca in cui furono navarchi i re. Ma poichè entrambe queste motivazioni ci paiono dubbie, non essendo provato nè l'esistenza di un periodo di navarchia regia, nè che la navarchia, almeno all'epoca delle guerre Persiane, non fosse già annua, crediamo che si possa ritener come probabile quel che già esponemmo, ossia che tale legge sia in parte uno degli artifizii per rendere più limitata l'eleggibilità dei re a navarco, anche da parte dei famigliari regi, e che possa ad un dipresso corrispondere ai tempi delle lotte tra Cleomene e Demarato. Un'altra limitazione al potere dei navarchi fu la durata prestabilita del loro comando. Assai fu discusso su questo argomento (3). Da un luogo di Tucidide (4), due di Senofonte (5), ed uno di Diodoro (6), infine da uno del nuovo storico di Ossirinco (7), compare evidente che i navarchi venivano eletti per un periodo fisso di tempo. Da chi non considera la navarchia come una magistratura ordinaria (8) fu sostenuto che ciò non prova nulla a favore dell'annualità dei navarchi; che la navarchia fu spesso annuale di fatto solo per ciò, che le imprese si facevano per stagioni; che alcuni restarono in carica di più, altri meno di un anno. Altri invece, ai quali mi associo (9), accolsero la opinione del Beloch che la navarchia sia stata una magistratura regolare annua. Se il criterio direttivo del tempo assegnato ai navarchi fossero state le imprese stesse da compiere, e le campagne di guerra, sarebbero inesplicabili tutti i casi in cui vi fu passaggio da un navarco all'altro a metà campagna, ed a metà impresa. Se i navarchi fosser stati eletti solo nell'occasione delle spedizioni, male si intenderebbero quei luoghi delle nostre fonti (10) da cui risulta evidente l'esistenza dei navarchi anche prima di iniziare le spedizioni; e così pure non s'intenderebbe come si inviassero dei σύμβουλοι ai navarchi che parevano incapaci, invece di sostituirli, il che parrebbe naturale ove la carica non fosse stata annua: inoltre, ove si ammettesse che qualsiasi duce di spedizione marittima fosse un navarco, sarebbe inesplicabile, anzi in contrasto con moltissimi dati l'esistenza della legge che impediva di δις ναυαρχεῖν (11).

(1) BELOCH, "Rh. Mus.", 34, pag. 118.

(2) ДУМ, o. c., pag. 153; NICCOLINI, o. c., pag. 285, n. 6.

(3) Vedi specialmente BELOCH, *Die Nauarchie* cit.; JUDEICH, o. c., l. c.; SOLARI, o. c., pag. 7; BOERNER, o. c., pag. 8.

(4) II, 80: Οἱ δὲ Λακεδαιμόνιοι πεισθέντες Κνήμον μὲν ναύαρχον ἔτι ὄντα....

(5) *ELL.*, I, 5, 1: I Lacedemoni, Κρατησιππίδα τῆς ναυαρχίας παρεληλυθίας Λύσανδρον ἐξέπεμψαν ναύαρχον. *ELL.*, I, 6, 1: ... Οἱ Λακεδαιμόνιοι τῷ Λυσάνδρῳ παρεληλυθότος ἤδη τοῦ χρόνου ἐπέμψαν ἐπὶ τὰς ναῦς Καλλικρατίδαν. Cfr. anche: I, 6, 4.

(6) XIII, 76, 2: ... οἱ δὲ Σπαρτιάται, τῷ Λυσάνδρῳ διεληλυθότος ἤδη τοῦ τῆς ναυαρχίας χρόνου, Καλλικρατίδην ἐπὶ τὴν διαδοχὴν ἀπέστειλαν.

(7) *Oxyrh. Papyri*, V, n. 842. col. XV, lin. 32 sgg.: παρεληλυθότος ἤδη Χειρικράτους τὰς ναῦς τὰς τῶν Λακεδαιμονίων καὶ τῶν συμμάχων, δὲ ἀφίκετο ναύαρχος διάδοχος τῷ Πόλλιδι.

(8) Vedi JUDEICH e SOLARI, l. c.

(9) CURTIUS, BUSOLT, MEYER, NICCOLINI, LOHSE, etc.

(10) TUCID., III, 26; VIII, 6. Vedi BOERNER, o. c., pag. 8.

(11) SENOF., *ELL.*, II, 1, 7; DIOD., XIII, 100, 8; PLUT., *Lis.* 7. Il JUDEICH, o. c., pag. 108, ponendosi in contrasto colla tradizione, sostenne che tale legge sorse ai tempi di Lisandro per spezzarne il potere, ma poichè tale teoria non regge (cfr. DIODORO, XIII, 100, 8) si avrebbero numerose infrazioni di tale legge e prima e dopo di allora.

Se poi d'altra parte la magistratura non fosse stata nè annua, nè regolare, poichè vedemmo che esistono dei passi da cui risulta che la nomina veniva fatta per un prestabilito periodo di tempo, bisognerebbe ammettere che si pretendesse stranamente, quando si affidava al navarco la direzione, di prevedere gli avvenimenti (1).

Ammissa l'annualità dei navarchi, un punto su cui si deve discutere di proposito è quello della data d'entrata in carica. E innanzi tutto credo si debba ammettere col Beloch (2) che alcuni di essi non andavano alla flotta nel tempo stesso in cui entrarono in carica. È evidente che ciò poteva accadere per molteplici motivi: e quindi ritengo errata l'opinione di chi fa coincidere l'inizio d'azione colla entrata in carica: non bisogna dimenticare che il silenzio delle nostre fonti significa assai poco: come per gli altri duci, così pure per i navarchi, esse non ci forniscono notizie, se non in quanto, e quando, operarono. Ciò posto, pare che tra gli studiosi che ammettono l'annualità della navarchia ci sia disaccordo, a seconda che si accostano alla prima teoria del Beloch (3), che sostiene esser i navarchi entrati in carica all'incirca coll'equinozio d'autunno; o alla seconda teoria del Beloch stesso (4), secondo cui si tratterebbe invece del solstizio di estate. L'una e l'altra teoria prendon come punto di partenza, oltre all'esame della cronologia dei singoli navarchi, che l'entrata in carica dei navarchi coincida con quella degli altri magistrati spartani, ossia coll'inizio dell'anno civile laconico: cosa che pare assai probabile. Ne viene che secondo che si pone l'inizio degli anni dei navarchi nell'estate o nell'autunno, si fa iniziare l'anno civile circa col solstizio d'estate o coll'equinozio d'autunno. Forse la verità sta nel mezzo tra le due teorie. Nell'analisi cronologica che ci occuperà tra breve, vedremo che per alcuni navarchi è evidente ed indiscutibile che entrarono in carica circa l'agosto, e per molti altri non vi è nulla che contrasti. D'altra parte non si può negare che alcuni restarono in azione fino a più tardi di tale epoca. Ciò posto, esaminiamo le fonti da cui si può trarre qualche notizia sul principio dell'anno laconico. Tucidide (5), al principio della cattiva stagione del 421, dice: τοῦ δὲ ἐπιγιγνομένου χειμῶνος (ἔτυχον γὰρ ἔφοροι ἕτεροι καὶ οὐκ ἐφ' ὧν αἱ σπονδαὶ ἐγένοντο ἄρχοντες ἤδη καὶ τινες αὐτῶν καὶ ἐναντίοι σπονδαῖς)..... *Terminus post quem* è l'elafebolione (marzo-aprile) 421 in cui fu fatta la pace (6); *terminus ante quem*, l'ἐπιγιγνομένου χειμῶνος ossia circa la fine di settembre od il principio di ottobre secondo Tucidide. Si tratta di un lasso di tempo assai vasto, ma se si osserva che difficilmente gli efori avrebbero agito solo tre o quattro mesi dopo entrati in carica (7), e se si tien conto di quell'ἤδη che non par posto a caso, pare che si possa escludere la coincidenza dell'inizio dell'anno col solstizio di estate: d'altra parte, sebbene più probabile, non è

(1) Vedi: MARTIN, *Navarchus*, in DAREMBERG-SAGLIO, *Dict.*, VII, p. 19 sgg.

(2) * *Rh. Mus.*, 34, pag. 118; BOERNER, *o. c.*, pag. 8. TUCID., III, 26: VIII, 6. Tanto Alcida quanto Melancria erano già navarchi prima di iniziare la loro azione di mare. Ne vedremo altri casi nel successivo esame cronologico.

(3) * *Rh. Mus.*, 34, pag. 119. Vedi anche UNGER, * *Philol.*, XL, 91; BISCHOFF, *De fastis Graecorum antiquioribus*, * *Leipziger Stud.*, VII (1884), p. 366.

(4) * *Philol.*, 43, pag. 272.

(5) V, 36.

(6) TUCID., V, 19.

(7) BOERNER, *o. c.*, p. 16, n. 10.

neppur provata quella coll'equinozio c. di autunno. Polibio (1) ci parla in un periodo di due secoli posteriore a questo della entrata in carica degli efori dopo delle feste olimpiche (2) ed alquanto prima dell'entrata in carica del nuovo stratego della lega achea (3). Senofonte, o più probabilmente il suo interpolatore, posto il ritorno di Lisandro circa l'epoca dell'eclisse del 3 settembre 404 (4), dice (5) che avvenne Ἐνδίου.... ἑφορεύοντος, e l'anno di Endio è il 404/3. Se poi si osserva che non è punto necessario far coincidere l'anno colla neomenia dopo o il solstizio d'estate, o l'equinozio di autunno, mentre probabilmente coincide con l'anno dei navarchi, parrebbe evidente, che l'inizio dell'anno laconico cadesse, almeno dal principio della guerra del Peloponneso, una o due neomenie prima dell'equinozio d'autunno (6). Quanto poi agli anni in cui vediamo che i navarchi restano in carica oltre quest'epoca, si presentano due soluzioni entrambe plausibili, e prese ad una ad una, e prese insieme; l'una che si tratti di un prolungamento dovuto ad uno scopo utilitario, di una pro-navarchia straordinaria, in cui restava al comando il navarco già scaduto, mentre il navarco vero stava in patria (7); l'altra che si tratti di quegli anni in cui cadeva il mese intercalare, onde il navarco disponeva di tredici invece che di dodici mesi lunari. Si verrebbe così a stabilire forse anche una base per la ricerca del ciclo (se un ciclo fisso esistette) del calendario laconico (8). Di tutti questi problemi, che ora lasciamo in sospeso, sui navarchi spartani, torneremo a trattar di proposito nella successiva analisi, dopo la quale ritorneremo ancor brevemente su questi quesiti: se cioè la navarchia fu una carica ordinaria; se si ebbe una successione regolare di navarchi; se fu una carica annuale, e

(1) POLIBIO, IV, 34, 3. Dopo si parla della morte di Cleomene IV, 35, 9, che precede l'entrata in carica dello stratego Acheo.

(2) POLIBIO, IV, 14, 9.

(3) POLIBIO, IV, 37, 1.

(4) *Ell.*, II, 3, 4.

(5) II, 3, 10; cfr. II, 3, 1.

(6) Non mi addentro qui nella questione del ciclo spartano, ma mi permetto di supporre qualche caso per esempio. Supponiamo adunque di aver l'anno 432/1 iniziatesi alla terza neomenia dopo il solstizio di estate, ossia circa il 13 sett. 432, e che il 432/1 e il 431/0 fossero ognuno di dodici mesi lunari: in tal caso il 431/0 incomincerebbe circa il 2 sett. 431, ed il 430/29 al 22 agosto c. 430. Se poi nel 430/29 cadesse il mese intercalare l'anno 429/8 incomincerebbe circa il 10 settembre 429. Così si verrebbe ad avere un oscillamento dal principio dell'anno: nell'anno 432, 431, 429, si avrebbe l'inizio all'ultima neomenia prima dell'equinozio autunnale, nell'anno 430 alla penultima. — Supponiamo un caso analogo: sia l'inizio del 405/4 all'ultima neomenia prima dell'equinozio d'autunno, ossia al 16 settembre 405 c.; se dopo si hanno due anni di 12 mesi, ed un terzo di 13, si avrà il 404/3 iniziatesi circa al 4 settembre 404, il 403/2 al 24 agosto c. 403; il 402/1 al 12 sett. c. 402. Anche in questo caso il 403/2 comincerebbe alla penultima neomenia prima dell'equinozio autunnale, mentre gli altri all'ultimo. Non mancano analogie: il calendario Tessalico incomincia col terzo mese Attico, e Delfico (V.: DE SANCTIS, "Mon. Ant.", VII, col. 71 sgg.); il primo mese del calendario Alense par corrispondere al 2° Delfico (BISCHOFF, *o. c.*, pag. 330), e così il Locrese (Ibid., p. 358), come per esempio ad Amfissa (ibid., p. 361).

(7) Assai improbabile mi pare la tesi del BOERNER, *o. c.*, p. 18 sgg., seguito dal LOHSE, *o. c.*, p. 46, il quale vorrebbe invece porre l'entrata regolare all'equinozio di autunno, e considerare i casi in cui i navarchi compaiono già prima di tale epoca come anticipazioni straordinarie. Ma se è facile trovare spiegazione e analogie per un ritardo straordinario, non è punto facile per un'anticipazione.

(8) Su tutta questa questione, sulla quale qui e nel corso del lavoro mi limito ad accenni, rimando ad un saggio a parte sul Calendario Spartano di prossima pubblicazione.

quale fu l'epoca dell'entrata in carica; se si ebbe una pluralità di navarchi nello stesso anno (1); ed infine se si presentano dei casi di rielezione (2).

Il navarco una volta entrato in carica poteva non andar subito in spedizione, ove questa non fosse necessaria, o si fosse prolungato in via straordinaria il comando al predecessore, o si dovesse costruire o riordinare la flotta. In altri casi il navarco sarà restato in patria anche tutto il suo anno, quando, per un qualche motivo, non si credeva bene, come nel caso di Melanerida (3) di affidargli la direzione della flotta; e secondo noi così pure dev' essere avvenuto per gli anonimi navarchi che le nostre fonti non ci menzionano, unicamente per il fatto che non diressero la flotta Spartana in avvenimenti ricordati. Poichè sembra assai probabile, che vi siano stati dei navarchi alla direzione della marineria Spartana anche durante gli anni di pace. Il navarco era nello stesso tempo il condottiero della flotta della lega Peloponnesiaca, e del contingente strettamente Spartano: durante i periodi di pace, ossia durante il tempo in cui non venivano chiamati i contingenti degli alleati, pur rimanendogli il comando virtuale della flotta Peloponnesiaca, veniva in realtà ad avere soltanto quello del contingente Laconico. Ora, che in Laconia anche durante gli anni in cui le nostre fonti non ci parlano di navarchi vi fossero navi, non solo par probabile, ma come vedremo trova conferma in notizie sparse nelle fonti. Quindi è che crediamo si debba distinguere nel comando dei navarchi Spartani, quello continuo sulla flotta esclusivamente Laconica, dall'altro più lato ma saltuario sulla flotta della lega intera, di cui il contingente Spartano veniva ad esser come il nucleo. Ne deriva che si può ammettere l'esistenza continuata dei navarchi in quanto che fu continuato il loro comando sul contingente laconico, mentre ci spieghiamo che in quegli anni le nostre fonti ne tacciono, poichè si tratta di anni di pace in cui non si ebbero imprese di mare degne di ricordo; in altre parole ci spieghiamo come saltuarie siano le notizie sull'esistenza dei navarchi, in quanto che solo saltuariamente ebbero ad agire come capi della flotta Peloponnesiaca, di cui eran i capi di diritto sempre, ma di fatto solo quando si radunasse. In quegli anni di pace adunque il navarco si sarà dato cura della flotta esclusivamente laconica, della costruzione (4), conservazione o

(1) Il BELOCH, "Rh. Mus.", 34, pag. 118, sostenne per primo, ed a ragione come vedremo, che non vi fu mai più di un navarco per anno; ma questa opinione, che noi accogliamo, trovò degli avversari, tra cui cito il JUDEICH ed il SOLARI. Si vedano le buone prove a favore della nostra tesi del LONSE. *o. c.*, pag. 40.

(2) Anche qui chi per primo sostenne la tesi, che cercheremo di dimostrare migliore, fu il BELOCH, ma non tutti si accordarono su tale punto con lui.

(3) Per un terremoto: THUC., VIII, 6, 5.

(4) Come è ben noto, il porto di cui sempre si valsero gli Spartani per la loro flotta fu il Giteo, sul quale vedi: WEBER, *De Gytheo et Laced. rebus navalibus*, Heidelberg, 1833; CURTIUS, *Peloponnesos*, II, pag. 272 sgg., 323, in cui sono enumerate le opere meno recenti che trattano delle rovine del Giteo; SAM WIDE, *Lakonische Kulte*, pag. 398-399 per i richiami; PHILIPPSON, *Pelop.*, 216; PATSOURAKOS, Πραγματεία περί τοῦ ἀρχαίου Γυθείου, Atene, 1902; Bull. Corr. Hell., XV, 654; Ath. Mitt., I, 151; "Ἐφ. Ἀρχ.", 1891, p. 55. 185; B. NIESE, *Neue Beiträge zur Geschichte und Landeskunde Lakédoniens*, "Nachrichten von der Kön. Ges. d. Wiss. zu Göttingen", Phil.-Hist. Klasse, 1906, Heft 2, pag. 115; per gli scavi recenti, "Berl. Phil. Woch.", 1904, 924-30; FOUCART, "Journal des Savants", 1906, p. 579. E S. FORSTER, in "Annual", XIII, p. 220-229; 236-237 con la bibliografia. — TRICIDIDE, I, 108, 5, dice che gli Ateniesi incendiarono τὸ ναυπηγικὸν τῶν Λακεδαιμονίων, ma non fa il nome del Giteo; DIODORO, XI, 84, al punto corrispondente parla senz'altro del Giteo, e pare che la sua fonte non abbia punto

riattamento delle navi, e del reclutamento ed esercitazione delle ciurme. Durante gli anni di guerra, come agli alleati, così a sè stessi prestabilivano gli Spartani il contingente di navi da fornire (1), ed il navarco si trovava al comando effettivo di tutta la flotta alleata.

Si sostiene in genere che il navarco dipendesse dagli efori, e a quanto pare non a torto; le fonti donde si trae che erano gli efori che attendevano alla formazione delle squadre navali non sono esplicite (2), ma a questa conclusione si viene facilmente per analogia colla formazione degli eserciti terrestri (3). Assai volte però si potrà supporre una relazione tra l'azione dei navarchi e le adunanze dell'ἀπέλλα. Quel ch'è certo però, è che quando il navarco veniva inviato sul campo d'azione, gli venivan date, in quanto era possibile, istruzioni dagli efori sulle imprese da compiere; ma gli si lasciava piena libertà di agire, riservandosi di inviargli nuovi ordini (4); soltanto quando la sua condotta paresse inetta o pericolosa, o il navarco fosse accusato di qualche mancanza (5), gli venivano inviati da Sparta dei σύμβουλοι in numero vario. Così ad Alcida venne inviato il solo Brasida (6), a Cnemo se ne inviarono tre: Timocrate, Brasida e Licofrone (7), ad Astioco infine undici cittadini Spartiati con un rinforzo di 27 navi (8). Questi σύμβουλοι potevan aver degli incarichi più o meno gravi; talvolta puramente di consigliare il navarco senza aver forza

errato nell'interpretazione di TUCIDIDE (si cfr. PAUS., I, 27, 5). SENOFONTE, *Ell.*, I, 4, 11, ci parla di Alcibiade, il quale va al Giteo ἐπὶ κατασκοπὴν τῶν τριήρων, ἃς ἐπυνθάνετο Λακεδαιμονίους αὐτόθι παρασκευάζειν τριάκοντα; e altrove ci descrive la presa del Giteo in cui τὰ νεώρια τοῖς Λακεδαιμονίοις ἦν da parte dei Tebani (VI, 5, 32). PAUSANIA ci parla a più riprese di quel porto: I, 27, 5; III, 21, 4-22, 3, 24, 6 e specialmente 21, 8-9; VIII, 50, 8; STRABONE, VIII, p. 363, dice: ... Γύθειον, τὸ τῆς Σπάρτης ἐπιγεῖον ἐν διακοσίοις καὶ τετταράκοντα σταδίοις ἰδρυμένον· ἔχει δ' ὡς φασι τὸ ναύσταθμον ὀρυκτόν; [SCIL.], 46 dice: Γύθειον· ἐν ᾧ νεώριον καὶ τείχος; TITO LIVIO, che ne parla due volte: XXXIV, 29 sgg. e XXXV, 27, lo dice (34, 29) " oppidum omnium maritimarum rerum Lacedaemoniis receptaculum ". Sul nome poi del Giteo vedi le molte notizie raccolte dal WEBER, p. 1, n. 3. — Il SOLARI, o. c., pag. 247, dice che Sparta non aveva cantieri propri e che si faceva costruire da altri Stati le sue navi, ma entrambe le affermazioni sono dubbie. Gli autori non dicono esplicitamente ναυπήγιον il Giteo; ma dicendolo ἐπίγειον (Diod., XI, 84, 6) o νεώριον (TUCID., I, 108, 5; PAUS., I, 27, 5; SENOF., *Ell.*, VI, 5, 32), non lo escludono punto; SENOFONTE poi nel luogo, sopra citato: I, 4, 11, pare che supponga l'opposto. Quanto alla seconda opinione non è sufficientemente dimostrata dagli esempi addotti dal SOLARI: infatti SENOFONTE parla bensì, *Ell.*, I, 1, 25, 3, 17, II, 1, 10, di costruzione di navi ad Antandro, ma si tratta degli anni in cui si combatteva nelle acque dell'Asia Minore, da cui dovevano procurarsi i navarchi i denari necessari per costruirle: sarebbe stato uno spreco di tempo specialmente il mandar a costruirle in patria. Quanto poi a TUCID., VIII, 3, egli parla soltanto di denari che Agide riscuote qua e là per la costruzione della flotta, ma non della costruzione stessa delle navi per gli Spartani in altri Stati. Anzi mi pare che TUCIDIDE (VIII, 6, 5) dicendo che παρασκευάζοντο ἐν τῇ Λακωνικῇ 10 navi affermi l'opposto; come pure SENOFONTE, *Ell.*, I, 4, 11, a proposito di Alcibiade al Giteo.

(1) TUCID., VIII, 3.

(2) TUCID., VIII, 6, 5; 11, 3; 39, 2.

(3) Vedi anche: TUCID., II, 85; VIII, 12; SENOF., *Ellen.*, I, 6, 5; V, 1, 1, 2, 11.

(4) Cfr. SENOF., *Ellen.*, III, 1, 1: οἱ δ' ἔφοροι ... Σαμίῳ τῷ τότε ναύαρχῳ ἐπέστειλαν ὑπηρετεῖν Κύρω, εἰ τι δέοιτο ...; III, 2, 12: οἱ ἔφοροι ἐπεμψαν πρὸς Δερκυλίδαν, καὶ ἐκέλευον αὐτὸν διαβαίνειν σὺν τῷ στρατεύματι ἐπὶ Καρίαν καὶ Φάρακα τὸν ναύαρχον σὺν ταῖς ναυσὶ παραπλεῖν.

(5) TUCID., VIII, 38, 4.

(6) TUCID., III, 69, 79.

(7) TUCID., II, 85, 1.

(8) TUCID., VIII, 39. TUCIDIDE, mentre tace il nome degli altri dieci, parla di Λίχας, che forse sarà stato il capo.

coercitiva sulla sua volontà: così Alcida non ascolta i consigli di Brasida (1), costui ἰσοψήφου οὐκ ὄντος; talvolta invece posson avere poteri assoluti, perfino di sospendere il navarco, come nel caso di Astioeco (2). In casi eccezionali, ove fosse stato accusato, poteva esser chiamato a Sparta per scolparsi, ma in genere lo si lasciava al comando, inviandogli ove occorresse dei σύμβουλοι, ed al ritorno, scaduto il suo tempo, o terminata l'impresa, si doveva scolpar dalle accuse. Un artificio a cui pare che si ricorresse abbastanza di frequente era di allontanare il navarco dal campo di azione, senza però destituirlo, lasciandogli la carica di nome; mentre in realtà si affidava il comando ad un duce straordinario (3).

Relativamente alla flotta il navarco aveva cura del suo mantenimento e delle paghe (4). Oltre alle imprese di mare che dirigeva regolarmente, il navarco poteva in caso di bisogno combattere in terra (5), lasciar il comando all'ἐπιστολεύς (6), mandare in imprese secondarie dei distaccamenti designandone il capo (7), e quando Sparta fu nel maggior fiore della sua potenza marittima vediamo che il navarco può stabilir degli armosti (8). Il navarco può ancora concludere alleanze, tregue, trattati di pace (9); deve difendere e conservare gli alleati, e in caso di bisogno punire le defezioni (10). Può trarre denari dai possessi Spartani in cui viene a trovarsi e valersene per la flotta, tra i cui componenti divide il bottino di guerra (11). La sua azione è indipendente da quella dei re (12), benchè talvolta procedan d'accordo. Scaduti d'uf-

(1) *TUCID.*, III, 79, 3.

(2) Per Cnemo i tre σύμβουλοι erano mandati κελεύοντες ἄλλην ναυμαχίαν βέλτιον παρασκευάζεσθαι secondo *TUCID.*, II, 85, 1.

(3) Vedi il caso di Calcideo di fronte a Melancrida, e assai probabilmente anche quelli di Pisandro di fronte a Chiricrate, e di Teleuzia rispetto ad Eedico; ed ancora il caso analogo che poteva succedere relativamente ad Antistene ed Astioeco. Talora invece di un duce straordinario si tratta dell'ἐπιστολεύς come per Lisandro di fronte ad Araco. Vedi su tutto ciò appresso.

(4) Vedi ad es. in *SENOFONTE* le notizie relative alla navarchia di Lisandro e a quella di Callicratida.

(5) *SENOF.*, *Ellen.*, I, 1, 18, ecc.

(6) Vedi ad esempio Antalcida, che lascia Nicoloco mentr'egli va in Asia. *SENOF.*, *Ell.*, V, 1, 6.

(7) Ad es., *SENOF.*, *Ellen.*, I, 6, 26.

(8) *SENOF.*, V, 1, 5 e 6 ad es. Anche l'ἐπιστολεύς con pieni poteri può eleggerne: *SENOF.*, *Ell.*, II, 2, 2.

(9) Però al governo centrale spetta di ratificare: *SENOF.*, *Ellen.*, II, 2, 17 sgg.

(10) Vedi *TUCIDIDE* e *SENOFONTE*, *passim*.

(11) Vedi ad es. le imprese di Callicratida. Non parlando di proposito in questo saggio delle finanze della marineria spartana, mi limito a citar qui alcuni dati delle fonti. Notammo come gli alleati spartani non fossero ὑποτελεῖς φόρου (*ARIST.*, *Polit.*, II, 6, 23), e come ciò fosse d'inceppo alla marineria (*TUCID.*, I, 80). A parte le proposte che percid furono fatte, per trar prestiti da Olimpia e Delfo (*TUCID.*, I, 121, 143), le fonti di danaro per la marina furono essenzialmente: 1) le contribuzioni forzate dei singoli alleati, o per imposizione o per richiesta (*TUCID.*, I, 141; *SENOF.*, I, 6, 12; II, 1, 5; *DIOD.*, XIV, 10. XIII, 66. XIV, 12) — 2) i bottini di guerra (*TUCID.*, VIII, 3, 28. 36. 44; *SENOF.*, III, 1, 27. 4, 12) — 3) gli aiuti della Persia, che si ottennero dopo le famose trattative (*TUC.*, I, 82. II, 7. II, 67; *ARISTOF.*, *Acar.*, 847; *EROD.*, VII, 137; *DIOD.*, XII, 41; *TUCID.*, IV, 50), da Tissafarne (*TUCID.*, VIII, 5. 6. 8. 29. 36. 37. 58; *SENOF.*, I, 5, 5; *ISOCRATE*, 16, 20), da Farnabazo (*TUCID.*, VIII, 78-79), da Ciro (*TUCID.*, II, 65; *SENOF.*, *Ell.*, I, 4, 2. 3; 5, 3. 4. 9; 6, 7-18; II, 1, 11; 3, 8; *PLUT.*, *Lis.*, 4 e seg.). Si fecero pure dei tentativi per averne dall'Egitto (*DIOD.*, XIV, 79; *GIUST.*, VI, 2). Vedi *WEBER*, *o. c.*, pag. 91-96.

(12) Vedi per l'indipendenza reciproca più che il caso di Leonida ed Euribiade, *EROD.*, VII, 204; VIII, 2, quello di Pausania e Libi; *SENOF.*, *Ell.*, II, 4, 28 sgg. Lo stesso d'altronde succede anche tra gli altri duci di terra ed i navarchi: *SENOF.*, III, 2, 14; Dercilida e Farace.

ficio dovevano consegnare al successore la flotta, e tornare a Sparta per rendere i conti (1). Tali nelle linee generali le principali caratteristiche di quella magistratura, che nel suo maggior fiore fu veramente *σχεδὸν ἑτέρα βασιλεία*, com'ebbe a scrivere Aristotele (2).

Accanto al *navarco* le nostre fonti ci parlano dell'*ἐπιστολεύς* ed una volta (3) dell'*ἐπιστολιαφόρος*, che sono evidentemente la stessa cosa (4). Quanto al significato etimologico della parola, se si bada alla seconda forma, si può credere che anche il nome di *ἐπιστολεύς* si connetta con *ἐπιστολή*, ma si potrebbe anche considerarlo come direttamente derivato da *ἐπιστέλλω*, spiegando il nome di *ἐπιστολιαφόρος* come dovuto a posteriore falsa etimologia, in parte giustificata dalla missione stessa dell'*ἐπιστολεύς* che poteva esser incaricato di missioni delicate. Polluce (5) dà questa etimologia: *ὁ ἐπὶ τοῦ στόλου διάδοχος τοῦ ναυάρχου*, e bisogna riconoscere che abbastanza bene si attaglia alle attribuzioni degli *ἐπιστολεῖς*. Chi volesse far un'ipotesi ardita potrebbe supporre che l'*ἐπιστολεύς* sia sorto per sostituire nel comando della flotta laconica il *navarco*, quando questi aveva il comando di tutta la flotta degli alleati; ma la meno improbabile spiegazione del suo nome e della sua importanza è forse ch'egli in origine fosse quel tal legato che andava dagli alleati, a nome del governo Spartano, o del *navarco*, ad imporre la misura dei contingenti di mare.

Comunque sia di ciò, l'*ἐπιστολεύς* con ogni probabilità era eletto dalla stessa assemblea popolare, e contemporaneamente al *navarco* di cui veniva ad essere come il luogotenente (6). Si discusse se l'*ἐπιστολεύς* fosse annuo, se uno solo per anno, e se rieleggibile. Le soluzioni a questi tre quesiti, come vedremo meglio nella successiva analisi cronologica, non ci sembrano poter essere altre da quelle già additate dal Beloch (7); che la carica dell'*ἐπιστολεύς* è annua, che pare esclusa la collegialità, e che finora non si hanno esempi sicuri di reduplicazione (8).

Pare evidente che l'*ἐπιστολεύς* cooperasse col *navarco* da cui dipendeva, il che spiega come se ne abbiano poche notizie, poichè si parlò naturalmente soltanto del *navarco* (9). Dal poco che ci resta si può dedurre che il *navarco* poteva distaccarlo,

(1) *TUCID.*, VIII, 85; *SENOF.*, *Ellen.*, I, 1, 32; *PLUTARCO*, *Lis.*, 20.

(2) *Polit.*, II, 6, 22 = B, 9, 1271 a: τῷ δὲ περὶ τοὺς ναυάρχους νόμῳ καὶ ἕτεροὶ τινες ἐπιτετιμῆ-
κασιν, ὀρθῶς ἐπιτιμῶντες· στάσεως γὰρ γίνεται αἴτιος· ἐπὶ γὰρ τοῖς βασιλεῦσιν, οὓσι στρατηγοῖς, αἴτιος
ἡ ναυαρχία σχεδὸν ἑτέρα βασιλεία καθέστηκε.

(3) *SENOF.*, *Ell.*, VI, 2, 25.

(4) Benchè possa restare il dubbio, poichè Ipermene è l'ultimo degli *ἐπιστολεῖς* di cui abbiamo notizia, che il nome di *ἐπιστολιαφόρος*, sia sorto dopo Nicolooco (388/7) *ἐπιστολεύς* di Antalcida, e che quindi non sia mai stato usato promiscuamente con quello di *ἐπιστολεύς*.

(5) I, 96.

(6) Cfr. *SENOF.*, *Ell.*, II, 1, 7; *PLUTARCO*, *Lis.*, 7; e forse anche *DIODOBRO*, XIV, 97, 3 a proposito di Filodico.

(7) *Die Nauarchie*, cit.; *SOLARI*, o. c., pag. 29 sgg.; *NICCOLINI*, o. c., pag. 286 sgg.; *KREBS*, *Epistoleus*, in *DAREMBERG-SAGLIO*, *Dictionn.*, III, 711, ecc.

(8) Non si può dedurre nulla a favore della reduplicazione, come vorrebbe il *KREBS*, o. c., l. c.; da *SENOF.*, *Ellen.*, II, 1, 7, poichè Lisandro non fu punto due volte *ἐπιστολεύς*; come pure da *SENOF.*, *Ellen.*, IV, 8, 11, in cui la frase καὶ Πόλλις αὐτὸς *ἐπιστολεύς*, non significa che Pollide fosse tale per la seconda volta, ma va unita alla frase precedente: ... ἐπεὶ δὲ οὗτος (= il *navarco* Podanemo) ἐν προσβολῇ τινὶ γενομένη ἀπέθανε. καὶ Πόλλις αὐτὸς (= a sua volta), *ἐπιστολεύς* ὦν, τρωθεὶς ἀπῆλθεν... Si l'un luogo che l'altro si possono solo addurre per provare che si poteva essere *ἐπιστολεῖς* dopo di esser stati *navarchi*.

(9) Vedi le buone osservazioni del *SOLARI*, o. c., pag. 29.

affidandogli un'impresa da compiere, talora perfino dandogli la carica di armosta (1). Quando il navarco per qualsiasi motivo si assentava dalla flotta, l'ἐπιστολεύς prendeva, ove fosse stato presente, la direzione in sua vece; se poi il navarco moriva, il comando restava all'ἐπιστολεύς fino al termine di quell'anno di navarchia (2). In tal caso egli adempiva le funzioni di navarco, e ne aveva regolarmente tutte le attribuzioni e gli incarichi. Si intende come nell'elezione a navarco si potesse dar la preferenza a chi fosse già stato ἐπιστολεύς, come per Nicoloco; in altri casi, per eludere la legge che impediva d'esser rieletti navarchi, si dava la carica di ἐπιστολεύς a chi aveva già avuta quella di navarco. Così Lisandro fu navarco nel 408/7, ed ἐπιστολεύς nel 405/4, e Pollide, navarco nel 396/5, ricompare come ἐπιστολεύς di Podanemo nel 393/2.

Pur essendo il navarco a capo della flotta Spartana non poteva aver cura che di un solo campo d'azione, o al più di due distaccando l'ἐπιστολεύς con parte delle navi. Evidentemente ciò non poteva bastare, onde il governo Spartano ed il navarco stesso dovettero spesso affidare delle spedizioni di indole assai varia ad ufficiali straordinari, da loro rispettivamente eletti. E così troviamo spesso a capo di una squadra di navi, e coll'incarico di qualche spedizione, degli armosti (3). In origine pare che si denominassero così quegli ufficiali che venivano posti dagli Spartani al governo delle città assoggettate della Laconia, a capo di una guarnigione (4). Col crescere dell'imperio Spartano si imposero anche fuori della Laconia (5) e la loro nomina potè dipendere sì dal governo centrale (6), come dai re (7), e dai navarchi (8). Il loro

1) Vedi per Gorgopa, ἐπιστολεύς di Ierace, armosta ad Egina: *SENOF., Ellen., V, 1, 5*. Lo stesso forse accadde per Nicoloco, ai tempi di Antaleida; ved. in segg.

(2) Vedi per Ippocrate ἐπιστολεύς di Mindaro *SENOF., Ellen., I, 1, 23*; per Pollide ἐπιστολεύς di Podanemo *SENOF., Ellen., IV, 8, 11*; per Ipermene ἐπιστολεύς di Mnasiippo *SENOF., Ellen., VI, 2, 25*. Lo stesso caso sarebbe avvenuto, ove Clearco fosse stato ἐπιστολεύς di Callicratida: *Diodoro, XIII, 98, 1*. Vedi oltre.

(3) Vedi sugli armosti: *MANSO, Sparta, I, 1, 107; I, II, 155; II, 370, 376*; *GABRIEL, De magistr. Laced., pag. 90 sgg.*; *FLEISCHANDERL, Die Spart. Verfassung cit., pag. 65 sgg.*; *NICCOLINI, o. c., pag. 291 sgg.*

(4) *Schol. PIND., Ol., VI, 154*. Cfr. *SCHOEMANN-LIPSIVS, Griech. Alt., I (1897), pag. 211 sgg 254*; *BUSOLT, I², pag. 528 sgg.* A Citera si ha un Κυθηροδικης. Sulle sue attribuzioni si veda *TUCID., IV, 53*: Κυθηροδικης ἀρχή ἐκ τῆς Σπάρτης διέβαιναν αὐτόσε κατὰ ἔτος, ὀπλιτῶν τε φρουρᾶν διέπεμπον αἰεὶ καὶ πολλὴν ἐπιμέλειαν ἐποιοῦντο. Nel IV secolo troviamo a Citera un armosta: Μένανδρος ... ἀρμοστήρ. Cfr. *R. WEIL 'Ath. Mitt.', V, 1880, pag. 231*. — Credo sia nel vero il *NICCOLINI, o. c., pag. 292*, sostenendo che la carica di armosta era annuale, benchè riconfermabile: *SENOF., Ellen., III, 2, 6*.

(5) *DEMOST., 18, 96*: Λακεδαιμονίων γῆς καὶ θαλάττης ἀρχόντων καὶ τὰ κύκλω τῆς Ἀττικῆς κατεχόντων ἀρμοσταίς καὶ φρουραῖς, Εὐβοίαν, Τάναγραν καὶ Βοιωτίαν ἄπασαν, Μέγαρον, Αἰγίναν, Κέων, τὰς ἄλλας νήσους. *Diod., XIV, 3, 7*: οἱ διοικήσοντες τὰ κοινὰ τῆς πόλεως, ἀρμόζοντες μὲν τῷ λόγῳ, τύραννοι δὲ τοῖς πράγμασιν. *ARROCRAZIONE*: Ἀρμοσταί. οἱ ὑπὸ Λακεδαιμονίων εἰς τὰς ὑπηκόους πόλεις ἀρχόντες ἐκπεμπόμενοι, ὡς Ἐρατοσθένης ἐν τοῖς περὶ ἀγαθῶν καὶ κακῶν φησὶ· Δημοσθένης ὑπὲρ Κτησιφώντος. *ΕΙΣΙΣΤΙΟ*: ὁ πεμπόμενος ἐπιμελητὴς εἰς ὑπήκοον πόλιν. *LESS. BEKKER., V, pagg. 206 e 211* ἀρμοσταί· οἱ φρούραρχοι τῶν Λακεδαιμονίων παρὰ τὸ ἀρμόζειν τὰς πόλεις τοῖς Λακεδαιμονίοις — ἀρμοστής· παρὰ Λακεδαιμονίοις ἐκαλεῖτο ὁ ἐκπεμπόμενος ἐπιμελητὴς εἰς ὑπήκοον πόλιν, φρούραρχος: *LESS. BEKKER., VI*: ἀρμοσταί· οἱ ὑπὸ τῶν Λακεδαιμονίων εἰς τὰς ὑπηκόους πόλεις ἀρχόντες καὶ φρούραρχοι ἐκπεμπόμενοι παρὰ τὸ ἀρμόζειν καὶ καθιστᾶν τὰς ὑπ' αὐτῶν φυλαττομένας πόλεις. Vedi ancora *ΣΥΝΔΑ. Ad verb.* Cfr. *WEBER, Quaest. lacon., pag. 35 sgg.*

(6) Ad es.: *SENOF., Ell., II, 3, 14*, a proposito dell'invio di Callibio ad Atene; al che però con-corse Lisandro; *II, 4, 28* a proposito di Lisandro. Molti altri casi ricorrono nelle *Ellen.* di *SENOFONTE*.

(7) *TUCID., VIII, 5, 2*; *SENOF., Ellen., V, 4, 15, 41*.

(8) *SENOF., V, 1, 5, 6*. Anche gli ἐπιστολείς quando avevan in sè il potere potevan eleggere armosti; Lisandro elegge Stenelao armosta a Bisanzio e a Calcedone: *SENOF., Ell., II, 2, 2*.

carattere originario si conserva, essi sono ancora preposti al comando ed alla difesa delle città soggette (1), talora alla conquista stessa di qualche città o regione (2). L'armosta poteva disporre di milizie di terra (3), e quando aveva il comando, o l'incarico d'impadronirsi di qualche città marittima (ed è questo il caso interessante per noi) egli disponeva di navi più o meno numerose (4), come avremo occasione di notare più volte in seguito.

Ma oltre alla difesa delle città soggette ed alleate, spesso erano necessarie altre spedizioni secondarie, ed allora sia il Governo (5), sia i navarchi (6) affidavano le navi ad altri comandanti straordinari, la cui carica non pare fosse contraddistinta con un nome specifico: le nostre fonti li designano spesso col nome di ἄρχοντες, ma ἄρχοντες erano tutti gli ufficiali e di terra e di mare: non si tratta punto del nome specifico di una magistratura, ma di un nome assolutamente generico, usato probabilmente in mancanza di uno specifico (7). Questi comandanti straordinari che potevan anche esser perieci (8), erano inviati con incarichi speciali (9) e deponevano il comando quando avessero condotta a termine l'impresa per cui erano stati eletti, ed allora o tornavano in patria, o cedevano il comando al navarco, alla cui flotta si univano le loro navi (10). Talora, quando per un motivo qualsiasi, il navarco non veniva lasciato al comando, e quando fosser assenti o morti così il navarco come l'ἐπιστολεύς, questi duci straordinari venivano ad avere una potenza assai vasta (11).

Altra carica della marineria Spartana era quella degli ἐπιβάται. Alcuni sostennero (12) ch'essi erano ufficiali di marina di sott'ordine; altri (13) avanzarono l'ipotesi che si trattasse di volontari i quali seguivano la flotta *honoris causa*, e per impraticarsi; altri (14) ancora li identificarono coi soldati di marina; e quest'ultima opinione mi pare la più probabile. Sarà meglio esaminare i più importanti passi delle nostre fonti che li concernono. Talora ci si parla di un solo ἐπιβάτης: Tucidide (15) ci dà queste notizie sopra uno di essi: ἔτυχον δὲ ἔτι ἐν Ῥόδῳ ὄντος Ἀστυόχου ἐκ

(1) Si sarebbe dovuto, evidentemente per insufficienza di Spartiati, ricorrere anche ad armosti iloti: SENOF., *Ellen.*, III, 5, 12. Ma forse il passo non va preso alla lettera: sono forse neodamodi o simili.

(2) Tibrone: SENOF., *Ellen.*, III, 1, 3-4; [Dercilida]: SENOF., III, 1, 8 (Vedi FLEISCHANDERL, *o. c.*, pag. 68); Euxeno: SENOF., IV, 2, 5; [Eudamida]: SENOF., V, 2, 24; Teleuzia: SENOF., V, 2, 37; Polibiade: SENOF., V, 3, 20.

(3) SENOF., *Ell.*, IV, 2, 5 ad es.

(4) Vedi ad es. SENOF., *Ellen.*, IV, 8, 32 sg.

(5) Sono gli efori ad esempio che inviano Calcideo: TUCID., VIII, 11.

(6) Ad es.: SENOF., *Ellen.*, I, 6, 26.

(7) Bene il NICCOLINI, *o. c.*, pag. 29, distinse i duci straordinari di mare, da quelli di terra, che pel presente studio non ci interessano.

(8) Diniada è detto perieco da TUCID., VIII, 22.

(9) Il SOLARI, *o. c.*, pag. 32, nota a ragione che questi duci, a differenza dei navarchi, non avevano πᾶσαν ναυαρχίαν. Capitale è, per questo rispetto, quel che dice TUCIDIDE, VIII, 20, a proposito del navarco Astioco.

(10) Vedi ad es.: TUCID., VIII, 42.

(11) Vedi i già citati casi di Calcideo, di Pisandro (?), di Teleuzia e di Antistene.

(12) BELOCH, "Rh. Mus.", 43, pag. 130; GILBERT, *Handb. d. Griech. Staatsalt.*, I², pag. 66.

(13) GABRIEL, *De magistr. Laced.*, pag. 89.

(14) SOLARI, *o. c.*, pag. 30 sgg.; NICCOLINI, *o. c.*, pag. 288 sgg.

(15) VIII, 61, 2.

τῆς Μιλήτου Λεόντά τε, ἄνδρα Σπαρτιάτην, ὃς Ἀντισθένοι ἐπιβάτης ζυνεξήλαθε κ. τ. λ., ed è bene notare che Antisteno era un duce straordinario: Tucidide non lo designa che col generico nome di ἄρχων (1). Senofonte racconta (2) come Clearco abbia raccolto le navi αἱ ἦσαν ἐν τῷ Ἑλλησπόντῳ ἄλλαι ἄλλη καταλειμμέναι φρουρίδες ὑπὸ Πασσιπίδου καὶ ἃς Ἀγησανδρίδας εἶχεν ἐπὶ Θράκης, ἐπιβάτης ὦν Μινδάρου... e qui dunque si tratta dell'ἐπιβάτης di un navarco. Il nuovo papiro di Ossirinco (3) ha: κατεστρατοπεδευκῶς δὲ τοὺς στρατιώτας ἐκέῖθι μετεπέμπετο Πά[γ]καλον, ὃς ἐπιβάτης τῷ ναυάρχῳ Χειρικράτει πεπλευκῶ[ς] ἐπεμελείτο τοῦ Ἑλλησπόντου πέντε τριήρεις ἔχων. Si tratta adunque nei due ultimi casi di un ἐπιβάτης posto in relazione con un navarco, nel primo con un duce straordinario. Altrove ci si parla di più ἐπιβάται. Da un punto di Senofonte (4) deriva che gli ἐπιβάται non facevan parte della ciurma, da un altro (5) ch'erano Lacedemoni come i trierarchi, mentre i ναῦται erano iloti e mercenari, da un terzo (6) ch'essi eran distinti dagli opliti, dai cavalieri e dai peltasti; da un quarto (7) infine sono nominati coi trierarchi e coi piloti. Ciò posto si volle stabilire un parallelo con la mariniera ateniese, in cui hanno nome di ἐπιβάται i soldati di marina, e ciò non pare arbitrario, in rispetto ai luoghi in cui si parla di più ἐπιβάται. Ma tuttavia resta assai difficile ammettere che tutti i soldati di marina fossero Spartiati o perieci come parrebbe derivare dalle frasi di Senofonte, tanto più che pare assai probabile che sulle navi degli alleati i soldati di marina fossero forniti dagli alleati stessi. D'altra parte è facile avvertire come si insista in qualche caso a notare che si tratta di uno Spartiata. Forse la soluzione più probabile è questa: che uno solo per ogni nave laconica fosse Spartiata, e capo degli altri che erano perieci; e che anche sulle navi alleate il comando sarà toccato ad un Lacedemone, in genere perieco; che quando si tratta di ἐπιβάται si intendono in genere i soldati di marina, ma che per eccellenza si tratta di quegli spartiati o perieci che comandano ognuno gli ἐπιβάται delle navi; che probabilmente il capo degli ἐπιβάται della nave ammiraglia (8), si può considerare come il capo di tutti quelli della flotta, e si può dire l'ἐπιβάτης per eccellenza, l'ἐπιβάτης del navarco, come Agesandrida e Pancalo, quando si tratta della flotta comandata dal navarco; l'ἐπιβάτης di un ἄρχων semplicemente, come Leonte, quando si parli della parte della flotta affidata ad un duce straordinario (9).

(1) VIII, 39.

(2) *Ellen.*, I, 3, 17.

(3) V, 842, col. XXI, lin. 24.

(4) *Ellen.*, V, 1, 11.

(5) *Ellen.*, VII, 1, 12.

(6) *Ellen.*, I, 2, 7.

(7) *Ellen.*, I, 1, 28 e 30.

(8) Anche i contingenti alleati potevano avere le loro navi ammiraglie: alla battaglia al Rio cui non prende parte il contingente spartano vi sono navi ammiraglie e capi degli alleati (*Tuc.* II, 83-85).

9) *Tucid.*, VIII, 61, 2. — Pel fatto poi che gli Spartiati alla flotta eran pochi, si spiega come potevano scegliersi tra gli ἐπιβάται i duci straordinari. Quanto agli altri soldati di mare dovevan essere specialmente perieci (*Tucid.* II, 66); anche i neodamodi che spesso troviamo come soldati nei paesi lontani (*Tuc.*, IV, 78. 80. V, 34. 67. VI, 91. VII, 1, 19. 58; *Senof.* III, 1, 4. 4. 2; *Diod.* XII, 67. XIII, 7. 8. XIV, 36) avranno potuto esser soldati di mare, come pure gli iloti scelti talvolta (*Tucid.* VII, 19).

Il comando delle singole navi (1) spettava ai trierarchi, che potevan essere Lacemoni anche sulle navi alleate (2), e che sono talvolta senza alcun dubbio Spartiati (3). Vi erano poi dei piloti: κυβηρονῆται (4) che potevano esser forniti dagli alleati: così ad esempio alle Arginuse le navi di Callicratida avevano per pilota il megareso Ermone (5). Quanto ai ναῦται delle navi laconiche erano in genere iloti e più tardi anche mercenari (6); quel che pare certo è che gli Spartiati alla flotta dovevano essere assai pochi (7). E così pure assai poche dovettero esser quasi sempre le navi laconiche (8): la marineria spartana anche nell'epoca del suo maggior fiore fu sempre formata sopra tutto dalle navi degli alleati (9). Fu tentata anzi la dimostrazione di ciò, che durante gli ultimi anni della guerra del Peloponneso le navi Spartane non oltrepassarono mai il numero di dieci (10). Uno dei maggiori motivi che impedì sempre il fiorire della marineria di Sparta fu la mancanza di denari, specialmente dopo che il campo d'azione si fu assai allontanato dalla Laconia: e si può dire a ragione che i momenti migliori furono dovuti all'oro raccolto qua e là dagli alleati e dai Persiani (11): sospesi i pagamenti da parte dei satrapi, la flotta Spartana si trovava subito troncata l'esistenza.

(1) Assai interessante è il rilievo, or ora pubblicato nell' 'Annual' XIII, Pl. IV, di una nave da guerra nel tempio di Artemide Ortia, che pare spetti alla 1^a metà del 6° secolo. Vedi quanto ne dice il DAWKINS, *ibid.*, p. 100 sgg. Questa è certamente una prova che già allora navi da guerra spartane esistevano.

(2) SENOF., *Ell.*, VII, 1, 12. Vedi invece SEN., I, 1, 25. 28. Sui trierarchi in genere vedi TUC., VIII, 45.

(3) TUCID., IV, 11, 3, a proposito di Brasida e degli altri trierarchi a Pilo. Cfr. anche SENOF., *Ellen.*, I, 1, 28 e 30. VII, 1, 12.

(4) TUCID., IV, 11, 4; SENOF., *Ellen.*, I, 1, 28 e 30.

(5) SENOF., *Ellen.*, I, 6, 32. Cfr. anche TUCID., I, 143. IV, 75.

(6) SENOF., *Ellen.*, VII, 1, 12. Si parla nelle fonti di δεσποσιοναύτας (MIRONE, presso ATEN., VI, 271 f; EUST., XV, 443, p. 1031): il WEBER, p. 41, li suppose iloti. Sui mercenari vedi molte notizie nel WEBER stesso, pag. 42 sgg. — Col tempo al posto dei contingenti d'uomini che gli alleati dovevano fornire, si permise di dar denaro, con cui si assoldavano mercenari (SENOF., III, 4, 15. V, 2, 22. VI, 2, 5. Cfr. specialmente IV, 8, 32). Sui mercenari in relazione colla flotta vedi TUC., I, 121. 143; SENOF., I, 5, 4. VII, 1, 12; DIOD., XIII, 53.

(7) SENOF., *Ellen.*, V, 1, 11 e VII, 1, 12.

(8) EROD., VIII, 1; DIOD., XI, 12, 4; EROD., VIII, 43; TUCID., I, 94; DIOD., XI, 44, 2; TUCID., VIII, 2. 3. 6. 11; SENOF., *Ell.*, I, 6, 34; *Id.*, IV, 4, 19; *Id.*, IV, 8, 20; DIOD., XIV, 97, 3. Utile è la raccolta del SOLARI, *o. c.*, p. 229 sg. (*Osservazioni sulla pretesa potenza marittima degli Spartani*), vedi p. 244 sgg.

(9) TUCID., II, 7; DIOD., XII, 41, 1; TUCID., II, 66; *Id.*, II, 80; *Id.*, VIII, 2-3, ecc. Vedi SOLARI, *l. c.*, il quale (pag. 246) nota pure a ragione come quelli stessi che chiedevan aiuto a Sparta premettessero di essere ben forniti di navi. TUCID., VIII, 6. 44; SENOF., IV, 8, 22. Fra i contribuenti alla armata Spartana, a parte la cronologia di cui oltre, si notano: la Sicilia (TUCID., II, 7; DIOD., XII, 41, 1; TUCID., VIII, 2; *Id.*, VIII, 26; SENOF., I, 1, 26, 31; *Id.*, V, 1, 26-28; *Id.*, VI, 2, 33; DIOD., XV, 47, 7); Corinto (TUCID., II, 9; VIII, 3); Megara (TUCID., II, 9; VIII, 3); Sicione (TUCID., II, 9; VIII, 3); Pellene (TUCID., II, 9; VIII, 3); l'Elide (TUCID., II, 9); Ambracia (*ibid.*); Leucade (*ibid.*); l'Arcadia (TUCID., VIII, 3); Trezene, Epidauro, Ermione (*ibid.*); e nel 413 i Beoti, i Locresi, i Focesi (*ibid.*).

(10) SOLARI, *o. c.*, pag. 295, n. 2.

(11) Vedi indietro le notizie citate a pag. 20, n. 11. V. SOLARI, *o. c.*, pag. 247 sgg. Vedi pure raccolte nel WEBER, pag. 76 e sgg. e nel SOLARI, p. 13 sgg., 250 sgg., le notizie sulla poca capacità dei navarchi, e (p. 261) sull'indisciplinatezza della flotta Spartana, e nel WEBER, p. 45, quella sulla sua lentezza, benchè si possa discordare assai dalle loro opinioni.

IV.

Analisi cronologica della navarchia Spartana.

§ I.

Prima di determinare in quali anni ebbero rispettivamente il comando Euribiade, Leotichide e Pausania, vediamo di stabilire la cronologia degli avvenimenti in cui essi ebbero parte. E innanzi tutto stabiliamo la cronologia del primo apparire di Euribiade (1). Serse partì da Sardi, dopo di avervi svernato. ἄμα τῷ ἔαρι ossia circa col maggio del 480 (2). Egli si trattene un mese sull'Ellesponto e dopo tre fu nell'Attica Καλλιᾶδεω ἄρχοντας Ἀθηναίοισι (3), e così veniamo alla fine d'agosto, o meglio al principiar del settembre di quell'anno. La battaglia delle Termopili avvenne dopo dei giuochi olimpici, e della celebrazione delle feste Carnee a Sparta (4). La battaglia dell'Artemisio. in cui ci appare per la prima volta Euribiade, fu contemporanea a quella delle Termopili (5), ossia fu combattuta al finir dell'agosto. Quanto alla battaglia di Salamina in cui è ancora navarco Euribiade (6), fu, secondo una notizia di Plutarco (7), combattuta il 16 Munichione di quell'anno; secondo un'altra notizia di Plutarco stesso (8), il 20 Boedromione. La prima datazione è evidentemente errata: il 16 Munichione non era l'anniversario della vittoria, ma la festa di Artemide Munichia, cui si attribuiva quell'evento. Che si tratti invece per quella battaglia della fine di settembre, come risulta dalla seconda notizia, è confermato anche da Erodoto (9), perchè poco dopo della battaglia di Salamina, Cleombroto che si proponeva di inseguire Serse, si arrestò per un eclisse di sole, che avvenne il 2 ottobre 480 (10). Di Euribiade non abbiám cenni nè prima della battaglia dell'Artemisio (11) nè dopo di quella di Salamina. Al principiar del seguente anno (479 a. C.) Erodoto ci dice (12) che le navi greche si concentrarono ad Egina, essendo στρατηγὸς καὶ ναύαρχος Leotichide, Ἀθηναίων δὲ ἑστρατήγεε Ξάνθιππος ὁ Ἀρίφρωνος. Da Egina navigano su Delo, mentre Mardonio sverna ancora in Tessaglia (13): siamo adunque nel marzo o

(1) EROD., VIII, 2, 42; DIODORO, XI, 4, 2; 59, 1 (arconte Calliade = 480/79); PLUT., *Themist.*, 11.

(2) EROD., VII, 37.

(3) EROD., VIII, 51.

(4) EROD., VII, 206. Vedi BUSOLT, II, 673, n. 9.

(5) EROD., VIII, 15. Sul numero delle navi degli alleati nelle due battaglie vedi le notizie di EROD., VIII, 1, 2, 43-48, 82; PAUSANIA, II 29, 5; TUCID., I, 74, 1; ESCH., *Pers.*, 339; CTESIA, *Pers.*, 26. Vedi BELOCH, *Die Bevölkerung der gr.-röm. Welt.* p. 508 sgg.; TARN, 'J. Hell. St.', 1908, p. 202 sgg.

(6) Il contingente Spartano è di 16 navi: EROD., VIII, 43; all'Artemisio era di 10.

(7) *Lisandro*, 15.

(8) *Camil.*, 19. Sulla località: BELOCH, 'Klio', 1908, p. 477 sgg.

(9) EROD., IX, 10.

(10) HOFFMANN, *Sonnen und Mondfinsternisse*, Triest, 1884, pag. 17; BUSOLT, II², 703, n. 3.

(11) Quando, poco tempo prima, l'armata navale si era concentrata nel golfo Pagaseo (EROD., VII, 173) il comando è affidato al polemarco Eveneto.

(12) VIII, 131. Cfr. IX, 90; DIOD., XI, 34, 2.

(13) EROD., VIII, 133

nell'aprile del 479 a. C. Poi della flotta Erodoto tace fino alla battaglia di Micale (1), ed i suoi precedenti immediati. La battaglia di Micale, contemporanea o quasi con quella di Platea (2), accadde circa il settembre di quell'anno. Dopo di essa Leotichide, prima di ritornare nel Peloponneso si dirige colla flotta verso l'Ellesponto (3), è fermato a Lecto da venti contrari, va ad Abido, e quindi gli par bene di tornare in Grecia, mentre Santippo resta. Ciò probabilmente nell'ottobre avanzato. Erodoto a questo punto non fa cenno all'arrivo di un successore, e pare che attribuisca il ritorno di Leotichide più alla sua volontà che al dovere, come scaduto di carica, infatti dice che a lui ἔδοξε ἀποπλέειν ἐς τὴν Ἑλλάδα. L'assedio di Sesto, incominciato nell'autunno del 479, finì dopo l'inverno successivo (4) ossia nella primavera del 478, e frattanto, per Tucidide, avveniva la costruzione delle mura di Atene (5): dopo di ciò egli narra l'invio di Pausania con una flotta di venti navi ἀπὸ Πελοποννήσου (6) Si tratta adunque della primavera del 478. La formazione per opera di Aristide della lega attica è del 478/7 (7), anzi dell'inverno 478/7, o del principio di primavera del 477. Ora Tucidide narra (8): ξυνέβη τε αὐτῷ (= Pausania) καλεῖσθαι τε ἅμα καὶ τοὺς ξυμμάχους τῷ ἐκείνου ἔχθει παρ' Ἀθηναίους μετατάξασθαι πλὴν τῶν ἀπὸ Πελοποννήσου στρατιωτῶν. Se si osserva tale passo di Tucidide, par si possa derivare che l'azione di Aristide fu compiuta specialmente nell'assenza di Pausania: si può adunque porre il richiamo di quest'ultimo al principio dell'inverno 478/7. Ed è importante notare che il tempo del suo comando pare non venisse ancora considerato come trascorso: infatti Tucidide in seguito (9) dice: ἐκείνον (= Pausania) μὲν οὐκέτι ἐκπέμπουσιν ἄρχοντα, Δόρκιν δὲ καὶ ἄλλους τινὰς μετ' αὐτοῦ στρατιὰν ἔχοντας οὐ πολλήν, dalla qual frase pare risulti che altrimenti avrebbe dovuto regolarmente tornare al comando.

Ciò posto, se si ammette che si tratti di tre navarchi, si possono conciliare tutte queste notizie colla tesi dell'annualità dei navarchi? e quali furono gli anni di comando di Euribiade, Leotichide, Pausania? e quale l'epoca della loro entrata in carica? Innanzi tutto vediamo se si accordano colla tesi dell'entrata in carica circa l'equinozio di autunno; secondo cui avremmo per Euribiade il 481/0, per Leotichide il 480/79, per Pausania il 479/8 (10). Ora noi vediamo che Leotichide quando nel tardo autunno, o principio inverno del 479 torna nel Peloponneso, par che lo faccia più per volontà sua, che perchè scaduto di carica, e così pure nell'inverno 478/7 pare che Pausania avrebbe dovuto ancora avere il suo comando

(1) IX, 90 sgg.

(2) EROD., IX, 90. 101; DIOD., XII, 34, 1. Anche se si esagerò la coincidenza, non posson essere che a breve distanza di tempo.

(3) EROD., IX, 114.

(4) TUCID., I, 89.

(5) Ibid. Vedi BELOCH, I, 458.

(6) I, 94. Secondo DIODORO, XI, 44, 2 le navi Peloponnesiache sarebbero state 50: non si tratta forse che di scambio di K in N. Quanto alle 20 navi bisogna notare che saran state non solo degli Spartani, ma anche degli alleati. Vedi SOLARI, *o. c.*, pag. 245.

(7) ARISTOTELE, ἈΘ. ΠΟΛ., 23, 5. Vedi BUSOLT, III, 1, pag. 64, n. 4. 69, n. 1.

(8) I, 95, 4.

(9) I, 95, 6.

(10) Secondo il BELOCH, "Rh. Mus.", XXXIV, 120 sgg.

Ed impossibile è poi accordare le notizie delle fonti ove, ponendo l'epoca dell'entrata in carica ancora circa l'equinozio di autunno, si volessero considerare come anni di quei tre comandanti rispettivamente il 480/79, il 479/8, ed il 478/7. Tentiamo ora se le notizie che raccogliamo si possono spiegare, ove si ponga l'entrata in carica dei navarchi all'incirca nell'agosto, come, secondo noi, nel periodo posteriore all'inizio della guerra del Peloponneso. In tal caso non si può ammettere facilmente che si tratti rispettivamente degli anni 481/0, 480/79, 479/8, perchè se si può spiegare il ritardo nel ritorno di Euribiade, non si spiegano nè quello di Leotichide, nè quello di Pausania. Ma d'altra parte non si possono neppure conciliare le nostre fonti, spostando tutto di un anno: infatti se per Euribiade non vi sarebbero difficoltà a parlo dall'agosto 480 in poi, ve ne sono per Leotichide che ci compare già nella primavera del 479, mentre dovrebbe esser entrato in carica solo a metà estate di tale anno: e ove si riuscisse ad escludere anche questo ostacolo (1), resta ancor sempre difficile dimostrare che Pausania sia andato al comando della flotta solo nell'estate del 478 (2). So poi si pone l'entrata in carica circa al solstizio di estate restano ancora delle difficoltà: il caso che si tratti degli anni 481/0, 480/79 e 479/8 si trova subito escluso (3), o l'altro del 480/79, 479/8, 478/7 urta ancora colle notizie sull'inizio dell'azione sì di Leotichide che di Pausania.

Non resta, sempre ove si ammetta che si tratta realmente di tre navarchi, che una soluzione, e questa si concilierebbe con tutte le notizie su quei comandanti, ed è di supporre che in quegli anni l'entrata in carica dei navarchi cadesse all'incirca all'equinozio di primavera (4): si verrebbe così a fissare per Euribiade l'anno 480/79, per Leotichide il 479/8, e per Pausania il 478/7. Ciò si accorderebbe bene anche colla narrazione di Diodoro che pone l'azione di Euribiade sotto l'arcontato di Calliade (5) (= 480/79), quella di Leotichide sotto Santippo (6) (= 479/8) e riusciremmo a spiegarci come abbia potuto porre l'opera di Pausania sotto l'arcontato di Adimanto (7) ossia nel 477/6. Ma di tutto questo problema la soluzione vera è

(1) Potrebbe Erodoro aver posto erroneamente a capo della flotta già in primavera quei generali che agirono a Micale, per una sua induzione. Ma Santippo può esser stato stratego nel 481/0, come nel 480/79.

(2) Non gli resterebbe tempo per compiere le sue imprese, e disgustare gli alleati.

(3) Bisognerebbe non solo ammettere delle lunghe pro-navarchie, ma ancora difficilmente si spiegherebbero le frasi di Erodoro relative al ritorno di Leotichide, e al richiamo e processo di Pausania.

(4) Che potessero succedere degli scambi nell'epoca dell'entrata in carica dei magistrati s'intende facilmente. Una bella analogia si potrebbe citare ad es. fra gli strateghi della lega Achea, che prima entravano in carica nel maggio c. (POLIB., IV, 37, 1-2; V, 1, 1), poi nell'autunno (POLIBIO, IV, 7, 6. Cfr. BELOCH, *Gr. Gesch.*, III, II, pag. 181 sgg.). E si potrebbe credere che la prima data per l'entrata in carica dei navarchi fosse sorta di per sè dal fatto che con quell'epoca incominciavano le campagne: ma dopo che con le guerre Persiane la navarchia crebbe d'importanza, sarebbe cresciuto anche il suo carattere di magistratura, sì che si sarebbe trasportato il suo principio all'inizio dell'anno laconico (il che è più probabile che non l'ammettere un cambiamento dell'inizio dell'anno laconico stesso: cosa che però non sarebbe impossibile).

(5) DIOD., XI, 4, 2. 59, 1.

(6) XI, 34, 2.

(7) Diodoro aveva spostato a torto di un anno attico la costruzione delle mura di Atene. Egli aveva compiuto il 479/8 (XI, 37, 6) col termine della descrizione di Erodoro e l'assedio di Sesto, ossia, come par probabile, colla fine di un capitolo di Erodoro. A ciò si prestava anche la frase di

probabilmente quella seguita attualmente dal Beloch. Che i re potessero avere talvolta il comando della flotta, non significa ch'essi l'avessero come navarchi piuttosto che come re. Anzi pare assai probabile che si debba escludere che un re potesse venir eletto navarco. Se così è per Leotichide, e Pausania, reggente, si tratta probabilmente non di navarchia, ma di comando della flotta, come re o reggente: sarebbe quindi un comando straordinario, come vedremo più tardi per Agesilao e Pisandro. Se così è, non vi sono più difficoltà cronologiche, perchè essendo straordinario il comando di Leotichide e Pausania non coincidero probabilmente cogli anni di navarchia. Ora, poichè non v'è difficoltà ad ammettere così per Euribiade come per Dorci, che sarebbero veri navarchi, che sian entrati in carica circa l'estate come i navarchi dei tempi posteriori, si può ammettere che già allora l'anno spartano incominciasse in quell'epoca. Verremmo così ad avere per l'anno 480/79 la navarchia di Euribiade; ci mancherebbe il nome del successore del 479/78 perchè nel 479 ebbe il comando il re Leotichide, e nel 478 il reggente Pausania.

A Pausania succedette nel comando, probabilmente come navarco, Dorci (1); che fu mandato al posto di Pausania secondo Tuciddide, nella primavera del 477. In tal caso Dorci sarebbe stato navarco per il 478/7; ed in Tuciddide si potrebbe anche vedere forse un accenno assai conciso ai navarchi successivi là ove dice (2)ἐκπέμπουσινΔόρκιν δὲ καὶ ἄλλους τινὰς μετ' αὐτοῦ στρατιῶν ἔχοντας οὐ πολλήν. Dorci a quanto può parere tornò presto in patria, il che, ovo si ritenga che sia stato navarco per l'anno 478, 7, si intenderebbe facilmente, essendo andato alla flotta quasi in fine del suo anno.

Dopo quei tempi le nostre fonti non ci forniscono notizie di altri navarchi fino al secondo anno della guerra del Peloponneso (430, 29), il che non significa punto che in tutto quel periodo non ve ne siano stati (3). In quegli anni ci mancano notizie sui navarchi, perchè, rimasti a capo della sola flotta laconica, senza l'unione degli alleati, non operarono, e non potevano operare nulla di importante. Tuciddide (4) dice

ERODOTO, IX, 120: καὶ κατὰ τὸ ἔτος τοῦτο οὐδὲν ἐπὶ πλεον τούτων ἐγένετο. In un altro capitolo ERODOTO doveva parlare delle cose di Atene, dopo Platea e Micale, a cominciare dalla costruzione delle mura; qui pose DIODORO l'inizio dell'anno 478/7, sicchè la costruzione delle mura viene spostata dopo il luglio 478. Poi trovando probabilmente la menzione della strategia di Temistocle (cfr. XI, 41) pose a quest'altro punto il passaggio dal 478/7 al 477/6, in modo che la costruzione delle mura del Pireo viene spostata dal 478 al 477/6. ERODOTO, dopo di aver parlato di Atene, avrà parlato di Sparta e della ripresa della guerra, e quindi anche di Pausania (Cfr. XI, 44); e DIODORO ch'era giunto colla narrazione al 477/6 per le cose di Atene, continuò sotto quell'anno per quelle di Sparta, che in realtà eran cominciate nell'anno attico 479/8.

(1) TUCID., I, 95, 6. 128, 3; DIOD., XI, 46, 5.

(2) I, 95, 6. È facile vedere come colla teoria ora esposta si spieghino molte notizie delle nostre fonti: si intenderebbe infatti e come TUCIDIDE non chiami navarco Pausania, e come ERODOTO, meno preciso nei termini, dica tuttavia di Leotichide ch'era stratego e navarco. Così pure, se già allora l'anno spartano incominciava nell'estate, ed Euribiade fu il navarco del 480/79, si intende come Euribiade non ci compaia prima della battaglia dell'Artemisio; come dipenda dalla volontà di Leotichide il suo ritorno, avendo infatti un comando straordinario non subordinato ai limiti di tempo della navarchia, e così pure per Pausania.

(3) Vedi SOLARI, *o. c.*, p. 7. 34.

(4) I, 95.

che gli Spartani non spedirono più alcuno nell'Ellesponto dopo Dorci e gli altri innominati μετ' αὐτοῦ; ma non se ne può dedurre che non abbiano più avuto una flotta col suo navarco. I nomi dei successori ci mancano, perchè dopo il sorgere della lega Ateniese gli Spartani non potevan operar nulla: d'altra parte a ragione fu notato (1) come non conosciamo quasi altro nome di Spartano in quel periodo, oltre quelli dei re. Ed anche dall'esame delle nostre fonti si può vedere che non mancano del tutto gli accenni all'esistenza di una marineria laconica durante la pentecontetia: quelli poi relativi all'intera flotta peloponnesiaca riunita, meno sicuri nei primi tempi, sono certi per gli ultimi anni precedenti la navarchia di Cnemo.

Un primo accenno, ma poco sicuro, si può trovare in Diodoro (2), il quale sotto l'anno arcontale 475/4 dice che gli Spartani male tollerando di aver perduto il dominio del mare volevano muover guerra agli Ateniesi per riaverlo, ma tale consiglio non ebbe effetto. Questo racconto (3) parrebbe provare che gli Spartani pure avendo perduta l'egemonia marittima su tutta la Grecia, potevano disporre di una flotta: quella della lega Peloponnesiaca. Ma tale prova non è salda, poichè è dubbio se la descrizione di Eforo in Diodoro non sia che un racconto retorico sviluppato da alcune frasi di Tucidide (4). — Tucidide (5), Diodoro (6) e Giustino (7) ci parlano delle battaglie di Cefiralea ed Egina tra gli Ateniesi e la flotta Peloponnesiaca (Diodoro pone questi fatti al 459/58). Ma l'imprecisione delle nostre fonti non ci lascia però affermare con sicurezza la presenza del contingente Spartano. Che però in quegli anni Sparta disponesse di navi proprie pare risulti: nel 455 gli Ateniesi condotti da Tolmide, girando intorno al Peloponneso incendiarono il Giteo, porto degli Spartani, con le navi (8). Più tardi negli ultimi anni prima della guerra del Peloponneso si accenna alla flotta Peloponnesiaca, e anche alla sua disponibilità a favore di Sparta. Così nel discorso che Tucidide pone in bocca ai Corinzi per spingere gli Spartani contro Atene (9) essi dicono che Corcira ναυτικὸν ἂν μέγιστον παρέσχε τοῖς Πελοποννησίοις, ossia alla lega Peloponnesiaca. In quell'altro discorso che Tucidide fa pronunciare ad Archidamo, quando subito dopo l'assalto a Potidea (settembre 432) nell'assemblea Spartana si tratta di deliberare la guerra ad Atene, il vecchio re chiede ai presenti come devono lottare con Atene, e tra l'altro dice (10):καὶ τίνοι πιστεύσαντας ἀπαρασκευάτους ἐπειχθῆναι; πότερον ταῖς ναυσίν; ἀλλ' ἦσσοις ἐσμέν..... Anche qui non è negata l'esistenza della flotta Spartana, ma solo si dice, quel che d'altronde si poteva facilmente indurre, ossia che la flotta di cui Sparta disponeva non era molto potente (11). — Un ultimo cenno troviamo in Tucidide (12)

(1) BELOCH, * Rh. Mus., XXXIV, pag. 121.

(2) XI, 50.

(3) Specialmente XI, 50, 8.

(4) TUCID., I, 95, 7. 97. Vedi BUSOLT, III, 1, 16 n. 1.

(5) I, 105.

(6) XI, 78.

(7) III, 6. Vedi BUSOLT, III, 1, 307, n. 4.

(8) TUCID., I, 108; DIOD., XI, 84, 6.

(9) I, 68, 4.

(10) I, 80, 4.

(11) Cfr. anche TUCID., I, 81. 121. 142 sgg.; DIOD., XII, 40, 5.

(12) II, 7, 2.

dove dice che gli Spartani dopo l'assalto di Platea (9 marzo 431 (1)) chiesero navi agli alleati: καὶ Λακεδαιμονίοις μὲν πρὸς ταῖς αὐτοῦ ὑπαρχούσαις ἐξ Ἰταλίας καὶ Σικελίας τοῖς τάκείνων ἐλομένοις νῆες ἐπετάχθησαν ποίεσθαι κατὰ μέγεθος τῶν πόλεων..... (2). E questi alleati navali sono enumerati poco dopo dallo stesso Tucidide (3): Κορίνθιοι, Μεγαρήϊς, Σικυώνιοι, Πελληνῆς, Ἡλείοι, Ἀμπρακιῶται, Λευκάδιοι (4).

§ II.

A partire dal 430 possiamo nuovamente ricostruire in parte per qualche anno la lista dei navarchi. Tucidide parlando di quell'anno dice che Archidamo invase l'Attica θέρους εὐθὺς ἀρχομένου (5) e che l'invasione durò 40 giorni (6). Dopo di questo, e probabilmente al tempo stesso della spedizione di Agnone (7), gli Ateniesi fecero trattative di pace con Sparta (8); e fallito il tentativo se la presero con Pericle ancora stratego (9), il quale pronunciò un discorso in sua difesa. Siamo dunque ancora nella seconda metà dell'anno attico 431/30. Dopo l'uscita di Pericle dal comando, Tucidide ci parla della sua condanna (10), e poi continua dicendo che i Lacedemoni τοῦ αὐτοῦ θέρους mandarono la flotta col navarco Cnemo su Zacinto (11) con cento navi. Dopo di questi fatti, e prima di parlare di quelli avvenuti ἐπιγυνομένου χειμῶνος (12), ossia all'incirca prima dell'equinozio di autunno, ci narra ancora come avvenute τοῦ θέρους τελευτῶντος le vicende degli ambasciatori Peloponnesiaci al re di Persia (13), e la spedizione degli Ambracioti contro Argo Anfiochico (14): così si può stabilire con sicurezza che l'invio di Cnemo a Zacinto spetta all'incirca alla metà agosto del 430: che anzi egli entrò assai probabilmente in carica col novilunio circa del 20 agosto.

L'anno successivo, 429 a. C., Tucidide dopo di averci parlato della sconfitta Ateniese a Spartolo ἀκμάζοντος τοῦ σίτου, ossia, trattandosi della Tracia, circa la metà di giugno, soggiunge che οὐ πολλῶ ὕστερον τούτων gli Ambracioti convinsero

(1) Accetto questa data invece di quella del 7 aprile. Le dimostrazioni della tesi opposta, anche quella del BUSOLT, *Gr. Gesch.*, III, 2, pag. 908 sgg., non mi paiono irrefutabili. Così pure non credo, col BUSOLT, come dimostrato che nella Grecia antica le biade maturassero alla metà di giugno, invece che nel maggio. Ma di ciò altrove.

(2) Secondo l'edizione Classen-Steup. Cfr. DIOD., XII, 41, 1.

(3) II, 9, 3.

(4) Il passo di TUCIDIDE, II, 7 è dubbio: si voleva supplire che ove tutte dessero il loro contingente, si avrebbe avuto 200 navi. DIODORO, XII, 41, 1, dice che fecero apprestare 200 navi sicule e italiche.

(5) II, 47, 2.

(6) II, 57, 2.

(7) II, 58.

(8) II, 59, 1.

(9) II, 59, 3. Non accetto, riservandomi di darne a suo tempo la dimostrazione, la tesi del KEIL, "Hermes", 1894 (XXIX), sulla data d'entrata in carica degli strateghi.

(10) II, 65, 3.

(11) II, 66. Sugli alleati spartani al principio della guerra del Peloponneso vedi Tuc., II, 7. 9; DIOD., XII, 41. V. indietro.

(12) II, 69, 1.

(13) II, 67.

(14) II, 68.

i Lacedemoni ad allestire una flotta, ed a spedire mille opliti in Acarnania (1). Gli Spartani, appena avuta questa richiesta mandano tosto Cnemo con trenta navi a condurre gli opliti (2), mentre impongono agli alleati di fornire i contingenti: siamo probabilmente dopo la metà di giugno. La spedizione fallita in Acarnania (3) incominciata senza neppure attendere l'arrivo della flotta alleata (4), non può esser durata a lungo, e può cadere circa il principio di luglio. Negli stessi giorni della sconfitta di Strato (5) i contingenti dei Corinzi e degli altri alleati, in numero di 47 navi (6) venivano sconfitti da Formione al Rio. Sconfitti procedon subito fino a Cillene (7) dove vengon raggiunti da Cnemo, che viene quindi a disporre di 57 navi (8). Siamo probabilmente nella seconda metà del luglio 429: gli Spartani allora avuta notizia delle sconfitte toccate mandano come σύμβουλοι a Cnemo Timocrate, Brasida e Licofrone. Se l'anno di navarchia di Cnemo fosse stato di dodici mesi lunari, doveva assai probabilmente terminare circa colla neomenia dell'11 di agosto: e quindi non si intende facilmente come gli si mandassero dei σύμβουλοι proprio negli ultimi giorni di carica. Anche meno si spiegherebbe poi questo, se si ponesse l'arrivo a Cillene più tardi di quello che ponemmo, ossia nel corso dell'agosto, poichè sarebbe stato assai più naturale in tal caso l'invio del nuovo navarco. Quindi è che probabilmente l'anno 430/29 aveva il mese intercalare, e Cnemo non scadeva di carica a quanto pare che colla neomenia circa del 10 settembre. Se così è, si spiega anche meglio il ritardato ritorno di questo navarco.

La scelta di Brasida come consigliere pareva felice, ma i Peloponnesiaci toccarono una nuova sconfitta. Se si tien conto che dovette giungere a Sparta la notizia della prima sconfitta; che si elessero ed inviarono i σύμβουλοι; che entrambe le parti avevano interesse a tardare, poichè Formione attendeva aiuti che non giungevano (9), ed anche gli Spartani dovevan attendere quelli che si organizzavano nel Peloponneso (10); che poco dopo gli Spartani passarono da Cillene a Panormo, e gli Ateniesi da Naupatto al Rio, e che poi si fronteggiarono sei o sette giorni (11) prima del combattimento, si potrà porre quest'ultimo in sul finire di agosto, o nei primi giorni di settembre. Dopo la sconfitta Cnemo che doveva accompagnare gli alleati andò al Criseo ed a Corinto (12), mentre giungevano finalmente i tanto attesi aiuti a Formione οὐ πολλῶ ὕστερον τῆς ἀναχωρήσεως τῶν νεῶν dei Peloponnesiaci; e quest'aiuto giunse probabilmente verso la metà di settembre: Tucidide infatti aggiunge: καὶ τὸ θέρος ἐτελεύτα. L'anno di Cnemo era finito, ma prima di sciogliere la flotta ἀρχομένου τοῦ χειμῶνος, egli ed i suoi consiglieri tentano un colpo di mano sul Pireo, che

(1) II, 80.

(2) II, 80, 2.

(3) II, 80 s. 2.

(4) II, 80, 8.

(5) II, 83, 1.

(6) TUCID., II, 83; DIOD., XII, 48, 1.

(7) TUCID., II, 84, 5.

(8) II, 86. Secondo altra variante le navi erano 77.

(9) TUCID., II, 85, 4 sg.

(10) II, 86, 1.

(11) II, 86, 5.

(12) II, 92, 6.

fallisce (1). Questa spedizione che non può esser stata che brevissima cade negli ultimi giorni di settembre, o nei primi di ottobre; e dopo si scioglie la flotta (2). Dunque Cnemo restò al comando qualche tempo più di un anno. Questo prolungamento, come altri casi che troveremo in seguito, non si devono punto addurre come prove della non annualità della navarchia: si tratta semplicemente, come già notammo, di un prolungamento straordinario per opportunità, di una pro-navarchia del navarco già scaduto, mentre il successore già eletto, e già navarco di diritto, va al comando effettivo della flotta in ritardo. Per Cnemo, ove si ammetta che il 430/29 era per Sparta probabilmente anno intercalare, si ha una pro-navarchia al più di un mese.

Le nostre fonti non ci ricordano il navarco dell'anno 429/28, ma ci forniscono gli elementi per la cronologia del suo successore. Durante le feste olimpiche, ossia nell'agosto 428 (3) giungono degli ambasciatori dei Mitilenei ad Olimpia a far richiesta di aiuti. Gli Spartani accondiscendono, e si trovano all'Istmo per trasportare le navi nel golfo Saronico, mentre gli alleati *ἐν καρποῦ ξυγκομιδῆ ἦσαν*, ossia trattandosi di uva e fichi, probabilmente circa l'inizio di settembre (4). Ma gli Spartani devon tosto abbandonare l'impresa perchè gli Ateniesi accorrono ad impedire il passaggio (5). Tucidide aggiunge: *ὑστερον δὲ ναυτικὸν παρεσκεύαζον ὃ τι πέμψουσιν ἐς τὴν Λέσβον καὶ κατὰ πόλεις ἐπήγγελλον τεσσαράκοντα* (6) *νεῶν πλήθος καὶ ναύαρχον προσέταξαν Ἄλκιδαν, ὃς ἔμελλεν ἐπιπλεύσεσθαι*. Da questo passo non pare si debba ricavare che proprio solo allora Alcida sia stato eletto navarco, ma che allora gli fu affidata l'impresa, che d'altronde venne effettuata solamente nella primavera seguente. Nulla si oppone a credere che Alcida fosse già in carica da prima, forse, come pare probabile dalla neomenia del 30 circa d'agosto 428 (7). — Col principio della buona stagione del 427, probabilmente coll'aprile (8) Alcida si dirige finalmente verso Mitilene. Dopo, circa il maggio si ha l'invasione nell'Attica (9). La caduta di Mitilene si può porre nella prima metà circa di giugno, mentre Alcida è a Delo (10); sette giorni dopo è ad Embato (11) e cerca già di tornar al più presto nel Peloponneso (12). Da Embato passa a Mionneso (13) e poi ad Efeso (14), donde fugge verso il Peloponneso (15) inse-

(1) II, 93-94.

(2) II, 102, 1. Assai poco convincente sarebbe sostenere che in quei tempi Cnemo, invece di esser navarco già scaduto, ma ancor in carica, fosse un semplice duce straordinario. È vero che TUCIDIDE non lo dice espressamente navarco in quei tempi, ma si tratta evidentemente di amor di brevità; d'altronde riuscirebbe inesplicabile la presenza di Brasida. Vedi anche BOERNER, *o. c.*, pag. 19, n. 15.

(3) TUCID., III, 8.

(4) III, 15, 2. V.: BUSOLT, III, 2, pag. 692, n. 2.

(5) III, 16, 2.

(6) DIOD., XII, 55, 6, parla di 45 navi. Forse il ME sorse dal μέν che precede.

(7) Ove l'anno spartano 429/28 sia stato di 12 lunazioni, come par probabile.

(8) TUCID., III, 26, 1.

(9) III, 26.

(10) III, 29.

(11) III, 29.

(12) III, 31.

(13) III, 32.

(14) Ibid.

(15) III, 33.

guito da Pachete. Presso Creta è colto da una tempesta (1), dopo la quale a Cillene si unisce con Brasida inviategli come σύμβουλος per l'impresa di Corcira (2). Ciò probabilmente verso la fine di luglio, o meglio in principio di agosto del 427. L'impresa di Corcira può esser avvenuta dopo la metà di agosto (3); con ciò si accorda la narrazione successiva di Tucidide che prima del sopravvenire dell'inverno ci discorre ancora dei rivolgimenti di Corcira, e dell'invio di Lachete in Sicilia (4). Alcida dunque può esser tornato a Sparta in fine d'agosto del 427, e ciò bene si accorda col porre la data dell'uscita di carica, sia alla neomenia del 19 agosto c.; sia a quella del 18 settembre 427 c., ove nell'anno 428/7 cadesse nuovamente il mese intercalare, il che pare molto più probabile.

Per l'anno 427/26 ci manca nuovamente il nome del navarco. Nell'aprile circa del 425 una squadra Peloponnesiaca di sessanta navi è passata a Corcira (5), ma viene richiamata contro Demostene che si è impadronito di Pilo (6): il navarco di tale flotta, ridotta a 43 navi (7), è Trasimedida, il quale tenta di bloccare gli Ateniesi (8). Egli è adunque il navarco dell'anno 426/25. Le navi Peloponnesiache, com'è noto, consegnate agli Ateniesi durante la tregua (9) durata venti giorni (10), non furono più restituite (11). Ma questo fatto, unito con l'altro che per un decennio non conosciamo altri nomi di navarchi, se basta a provare la decadenza in quei tempi della marineria spartana, e che non fu allora riunita la flotta peloponnesiaca, non basta neppur qui a provare l'inesistenza della flotta laconica e dei rispettivi navarchi (12). Anche per questi anni non ci manca qualche accenno all'esistenza di navi laconiche: così ad esempio troviamo che nell'inverno 419/18 Agesippida che viene chiamato col termine generico ἀρχων, conduce per mare trecento soldati ad Epidauro (13). E il fatto che i Siracusani chiedono aiuti a Corinto ed a Sparta, può presupporre che anche quest'ultima disponesse di navi (o proprie, o alleate) per

(1) III, 69.

(2) Le navi allora sono 53 (Tucid., III, 76), perchè si sono aggiunte 13 triremi di Leucade ed Ambracia (Tucid., III, 69).

(3) All'arrivo da Atene di Eurimedonte Alcida si ritira. Tucid., III, 80. 81.

(4) III, 81-86.

(5) Tucid., IV, 2-3.

(6) Tucid., IV, 8.

(7) Tucid., IV, 11. DIODORO, XII, 61, 2 dice 45: si tratta probabilmente di uno scambio tra ME e MF.

(8) Tucid., IV, 11. Accetto la correz. del COBET di Θρασυμηλίδας in Θρασυμηδίδας. Cfr. DIOD., XII, 61, 3.

(9) IV, 16.

(10) IV, 39, 1.

(11) IV, 24.

(12) Come vorrebbero il SOLARI, o. c., pag. 35 ed il BROWNSON, o. c., pag. 36. Certo è però che la disfatta di Pilo come pure la spedizione di Nicia del 424, in cui pare che come Citera, Efo, Asine, abbia anche devastato il Giteo (Tucid., IV, 53), contribuirono a fiaccare in quegli anni la marineria spartana; alla cui inazione contribuirono pure la tregua annua (tra le cui condizioni v'era che gli alleati non si valessero di navi lunghe, ma solo di quelle che si spingon con remi e che portan carico fino a 500 talenti: Tucid., IV, 118) e poi la pace del 421. Ed è pur certo che agli occhi degli Ateniesi la marineria Spartana allora pareva disprezzabile (Tucid., VI, 17), come pure che gli Spartani stessi avevan dovuto recedere alquanto dalle loro idee marittime (Tucid., IV, 55).

(13) Tucid., V, 56, 1.

inviarli (1) (inverno 415/14). Ed infatti il duce straordinario (2) Gilippo va a Siracusa con due navi (3) insieme col corinzio Pitene pur esso con due navi di Corinto, la quale città sta intanto preparandone delle altre per inviarle appena pronte (4). Nella primavera poi del 413 gli Spartani si valgono di navi da trasporto, sotto il comando di Ecerito (5), per i seicento opliti che mandano in aiuto ai Siracusani (6).

§ III.

Dopo la lacuna più che deceennale tra il 426/25 ed il 413/12 nella lista dei navarchi, il primo cui venga nuovamente dato tale nome è Melancria (7). Si intende bene come l'intera flotta Peloponnesiaca, e la Laconica in modo specifico, in quegli anni in cui avevano agito assai poco, fossero deperate e diminuite. Dopo che fu giunta a Sparta la notizia della rovina Ateniese in Sicilia, verso il principio dell'inverno Tucidideo, ossia gli ultimi giorni di settembre, o i primi di ottobre del 413 (8), dice Tucidide (9) che gli Spartani si diedero a raccogliere denaro, ed imposero agli alleati la costruzione di cento navi: essi stessi si proposero di fornirne venticinque (10). Dal passo di Tucidide non si può dedurre l'assoluta mancanza di navi per la Laconia, più che per gli altri alleati; si trattava e per gli Spartani e per gli altri alleati non già di costrurre la flotta *ex novo*, ma di fornire ogni stato un contingente: Sparta per conto suo avrà dovuto mobilitare le navi disponibili, e costruirne delle nuove, in caso che non potesse, come pare, disporne di venticinque. Frattanto gli Spartani incominciarono a promuovere le defezioni degli alleati degli Ateniesi, e dopo di aver stabilito, in seguito a lunghe discussioni, di soccorrere la Ionia e Chio coll'aiuto di Tissaferne, piuttosto che incominciare dall'Ellesponto coll'aiuto di Farnabazo (11), decretarono di inviare quaranta navi. Prima però che fossero pronte, vollero mandarne in precedenza dieci col navarco Melancria (12); ma avvenuto un terremoto ἀντὶ τοῦ Μελαγχρίδου Χαλκιδέα ἔπεμπον, καὶ ἀντὶ τῶν δέκα νεῶν πέντε παρε-

(1) TUCID., VI, 73.

(2) Gilippo è detto motace da ELIANO, *V. H.*, XII, 43: Καλλικρατίδας γὰρ μὲν καὶ Γύλιππος καὶ Λύσανδρος ἐν Λακεδαιμόνι υἱοθακὲς ἔκαλοῦντο. Ma per tutti e tre è dubbio.

(3) TUCID., VI, 104; DIOD., XIII, 7.

(4) TUCID., VI, 93. 104.

(5) TUCIDIDE non lo chiama che ἄρχων.

(6) TUCID., VII, 19.

(7) Sul modo di combattere per mare della flotta peloponnesiaca dopo la ripresa della guerra navale vedi raccolte parecchie notizie già in WEBER, *o. c.*, pag. 68 sgg., dove (pag. 51 sgg.) sono pure raccolte molte notizie sul modo usato nei tempi precedenti.

(8) TUCID., VIII, 1 sgg.

(9) TUCID., VIII, 2 sgg. La resa di Nicia (TUC., VII, 84 sgg.), se teniam conto dei fatti che TUCIDIDE frappone tra l'eclissi del 27 agosto 413 (VII, 50) ed essa, viene a cadere ad un dipresso al 15 o 16 di settembre: il che è confermato dal fatto che TUCIDIDE ne fa giungere la notizia ad Atene poco dopo l'equinozio d'autunno. Vedi BUSOLT, III, 2, pag. 1382 n.

(10) Vedi in TUCID., VIII, 3 come vengono tassati i vari alleati.

(11) TUCID., VIII, 6.

(12) Il SOLARI, *o. c.*, pag. 245, osserva che solo probabilmente queste 10 sono le navi spartane; delle altre 15 non si parla.

σκευάζοντο ἐν τῇ Λακωνικῇ, e subito dopo Tuciddide parla (1) del sopravvenire dell'estate; siamo adunque all'incirca all'equinozio di primavera del 412. Dal passo citato di Tuciddide non deriva per nulla che Melancria solo da allora fosse navarco (2) come neppure ch'egli sia stato destituito. Nulla si oppone a che Melancria fosse già navarco prima di allora, e precisamente dall'estate 413 (3). Così pure non pare affatto probabile che Calcideo sia stato navarco al posto di Melancria, non solo; ma non credo neppure probabile la supposizione ch'egli sia stato suo ἐπιστολεύς: Tuciddide non gli dà mai altro appellativo che il generico di ἄρχων (4), e lo pone sempre a fianco di altri capitani, Aleamene e Clearco (5), i quali come lui non ricevono nome più specifico di quello di ἄρχοντες; fino all'arrivo di Astioco noi vediamo agire tanti condottieri indipendenti l'uno dall'altro e con incarichi specifici: se ne può concludere che tanto Calcideo quanto gli altri furono dei comandanti straordinari. Ciò trova una conferma in Tuciddide (6), secondo cui pare che Calcideo agisse ancora quando era già giunto Astioco, il che parrebbe irregolare per un ἐπιστολεύς; d'altronde che Calcideo fosse un duce straordinario può anche intendersi più facilmente ove si consideri che dopo il terremoto gli Spartani per evitare il malaugurio cambiano del tutto la spedizione sì nel numero delle navi, sì nel duce: par più probabile che in un caso simile si valessero di un capitano straordinario creato allora, che non di un ἐπιστολεύς, il quale non era poi altro che un rappresentante di quel navarco che si voleva escludere. Dall'esame delle fonti adunque si deve ricavare che Melancria fu il navarco dell'anno 413/12, benchè rimanesse in patria inattivo, mentre nell'Egeo operavano vari duci straordinari per il corso del 412 fino all'arrivo di Astioco (7). Se così è, viene anche ad acquistare un significato perspicuo un punto in cui Tuciddide (8) parlando di Astioco dice: ὦπερ ἐγίγνετο ἥδη πᾶσα ἡ ναυαρχία, ossia: Astioco raccolse nelle sue mani tutto il potere navale, dianzi suddiviso tra i vari capi straordinari con poteri speciali e parziali.

Per la cronologia dell'entrata in carica di Astioco, oltre il fatto che Tuciddide parla di tale avvenimento a metà circa dell'esposizione dei fatti che accaddero tra gli equinozi di primavera (9) e di autunno (10), si deve notare che avvenne dopo le feste istmiche non solo (11), ma dopo l'inizio dell'arcontato di Callia (12), poichè Tuciddide ci parla prima (13) del ricorso degli Ateniesi ai mille talenti di riserva, e questo fatto viene da Filocoro (14) assegnato all'anno dell'arconte Callia. Se si osser-

(1) VIII, 6, 5.

(2) Il BOERNER, *o. c.*, pag. 9, nota a ragione come da quel passo compaia piuttosto l'opposto.

(3) Colla neomenia del 14 agosto c., o forse meglio con quella del 13 settembre c.

(4) Vedi i passi raccolti in BOERNER, *o. c.*, pag. 14, n. 7.

(5) TUCID., VIII, 8.

(6) VIII, 23, 24.

(7) TUCID., VIII, 20.

(8) *Ibidem.*

(9) TUCID., VIII, 7.

(10) TUCID., VIII, 29.

(11) TUCID., VIII, 8.

(12) Circa il 5 luglio. Cfr. MEYER, *Gesch. d. Alt.*, IV, § 688, n. 1.

(13) VIII, 15.

(14) *F. H. Gr.*, I, p. 402, fr. 116 = *Scol. ARISTOF., Lis.*, 173.

vano ancora gli eventi della flotta spartana dopo le feste Istmiche (1); e si tien conto che Tucidide parla del settembre avanzato (θέρους τελευτῶντος) (2) dopo che ha già parlato del passaggio di Astioco da Cencrea a Chio (3) poi a Lesbo (4) poi a Chio (5) ad Eritre (6) e di nuovo a Chio (7), ma che d'altra parte dalla lettura di Tucidide risulta che tutto ciò non richiese che assai poco tempo (8), probabilmente non si erra se si pone l'entrata in carica di Astioco, verso il finir di agosto, o subito all'inizio di settembre (9). Nell'inverno successivo furon inviate da Sparta (10) verso l'Ellesponto, ventisette navi sotto la direzione dello Spartiata Antistene: insieme con questa spedizione furono mandati undici σύμβουλοι, Spartiati pur essi, i quali dovevano consigliare Astioco, anzi potevano, se loro paresse, sospenderlo dando il comando ad Antistene (11). Io non credo che qui Tucidide abbia inteso di dire che in caso sarebbe stato navarco Antistene (si tratterebbe sempre di un navarco straordinario, anche se vi fosse stata una elezione preliminare): Antistene da quando parte dalla Laconia esercita il potere di un capitano straordinario, e non è chiamato che col generico nome di ἄρχων (12). Pare probabile, che ove Astioco fosse stato sospeso (di destituzione non siamo autorizzati a parlare), Antistene avrebbe avuto il comando in via affatto straordinaria come duce straordinario: tutto ciò si può porre in confronto di quanto accadde rispetto a Melancria e Calcideo, a Chiricrate e Pisandro, ad Ecdico e Teleuzia.

Ed ora vediamo quando sia uscito di carica Astioco cedendo il posto a Mindaro (13). Aristotele (14) ci fornisce la data dello scioglimento della vecchia bule Ateniese, e quella dell'entrata in carica della nuova bule dei 400. Si può ritenere che di esse la prima del 14 Targelione sia la data dell'entrata in carica non legale, ma effettiva dei Quattrocento. Se poi teniam conto che Aristotele (15) fa durar quattro mesi l'oligarchia, veniamo all'incirca per la caduta dell'oligarchia al 20 settembre

(1) TUCID., VIII, 10. — Dopo le feste Istmiche la flotta si riunisce, poi viene bloccata dagli Ateniesi al Pireo Epidaurico (Tuc., VIII, 10 sg.), e rompe il blocco solo poco prima dell'arrivo di Astioco (Tuc., VIII, 20).

(2) VIII, 25.

(3) V, 23.

(4) Ibid. — Vedivi la spedizione contro Antissa e Metimna affidata all'ἄρχων Eteonico.

(5) Ibid.

(6) VIII, 24.

(7) Ibid.

(8) Vedi le notizie cronologiche che ci fornisce TUCID., VIII, 23-24.

(9) Colla neomenia del 2 settembre c., meno probabilmente con quella del 3 agosto c. 412.

(10) TUCID., VIII, 39.

(11) Questo provvedimento, a quanto pare, fu preso in seguito all'accusa di Pedarito di mancato soccorso (TUCID., VIII, 38, 4).

(12) TUCID., VIII, 39.

(13) Il SOLARI, o. c., pag. 24 gli dà per ἐπιστολεῖς Ippocrate (TUCID., VIII, 99. 107, 2; SENOF., *Ellen.*, I, 1, 23) e Filippo (Tuc., VIII, 99). Ippocrate fu bensì, come dice ΣΕΝΟΦΩΝΤΕ, ἐπιστολεύς (cfr. NICCOLINI, o. c., pag. 286, n. 6); ma Filippo al principio dell'autunno 412 è assai probabilmente armato a Mileto (TUCID., VIII, 28, 5); nell'estate seguente del 411, dopo l'arrivo di Mindaro è inviato con due triremi a ricever le navi da Tissaferne, ma invano (TUCID., VIII, 87. 99): pare evidente che allora egli era un duce straordinario.

(14) ἌΘ. ΠΟΛ., XXXII.

(15) ARISTOTELE, ἌΘ. ΠΟΛ., XXXIII, 1.

del 411. Ciò si accorda colla narrazione di Tucidide (1) che parla della caduta ancora nell'estate. Ora Tucidide parla della successione di Mindaro ad Astioco (2) abbastanza dopo il sorgere, e parecchio prima della caduta della oligarchia; sì che si deve considerarla avvenuta nel corso dell'agosto, e forse non si erra facendola coincidere all'incirca colla neomenia del 22 agosto 411 (3).

Mindaro morì alla battaglia di Cizico: la datazione di tale battaglia è di grandissima importanza per lo studio della cronologia di tutti gli avvenimenti successivi fino alla battaglia delle Arginuse (4). Secondo Filocoro (5) essa cade nell'arcontato di Teopompo (411/10), dunque nella prima metà del 410. Si può precisar meglio: Mindaro secondo Diodoro (6) ἤδη τοῦ χειμῶνος λήγοντος si diede a riunire d'ogni parte la flotta: anche gli Ateniesi si affrettarono a riunire le loro navi: fecero venire dalla Tracia Trasibulo e Teramene, e da Lesbo Alcibiade, παρακαλοῦντες μετὰ τοῦ στόλου τὴν ταχίστην ἔκειν (7). Non vi è ragione per porre la battaglia di Cizico oltre il marzo 410: entrambe le parti avevano ogni interesse ad affrettare la battaglia decisiva; gli Ateniesi prima che lor venisse a mancare del tutto il denaro (8), gli Spartani per approfittare dell'assenza della flotta Ateniese, allora ferma a Cardia (9). Il porre la battaglia di Cizico nel maggio perchè vi prende parte Teramene (10), non pare probabile, perchè nulla prova ch'egli non abbia potuto porsi in mare già prima del finire del 411. È vero che lo troviamo a Calcide, Paro, Pidna, prima che a Cizico, ma a Calcide abbandona l'impresa trovandola troppo difficile (11), e nulla dice che ad accorgersi di questo abbia dovuto durare molto tempo; da Diodoro l'impresa delle isole (12) pare sia stata di poco conto, una scorreria più che altro; e questi fatti possono esser ancor accaduti nel 411; quanto a Pidna Diodoro (13) ci dice, che χρονίζούσης τῆς πολιορκίας Teramene ἀπέπλευσεν εἰς Θράκην πρὸς Θρασύβουλον, dal che compare che in quest'ultima impresa, che può porsi nell'inverno 411/10, non perdettero molto tempo, anzi che non ne volle perdere: di Pidna si impadronì poi Archelao da solo.

Prima di proseguire ci si presenta uno dei più spinosi problemi della cronologia Greca: a seconda delle nostre conclusioni su di questo punto vengono spostati di un anno quasi tutti gli avvenimenti dalla battaglia di Cizico a quella delle Arginuse.

(1) VIII, 97.

(2) VIII, 85.

(3) Meno probabile è che coincida colla neomenia seguente del 21 settembre 411 all'incirca.

(4) Vedi BUSOLT, III, 2, pag. 1527; LOHSE, o. c., pag. 5 sgg.

(5) Framm. 117. — Cfr. BAUER, *Forsch. zu Arist.* πολ. Ἄθ., pag. 267; BOERNER, o. c., pag. 26, n. 2.

(6) XIII, 49, 2.

(7) DIOD., XIII, 49, 3.

(8) SENOF., *Ellen.*, I, 1, 14.

(9) Gli Spartani avevano inviato nel 411 Egesandrida con 40 navi (TUCID., VIII, 91); ch'erano in parte ἐκ Τάραντος καὶ ἐκ Λοκρῶν Ἰταλιώτιδες καὶ Σικελικαί. Ad Abido le navi Peloponnesiache sono 86. A Cizico le navi sono 60 secondo SENOFONTE (*Ellen.*, I, 1, 11), 80 secondo DIODORO, XIII, 50, 2.

(10) BELOCH, *Gr. Gesch.*, II, 75, n. 1.

(11) DIODORO, XIII, 47, 6. Sulla cronologia della battaglia di Cizico, vedi la trattazione del LOHSE, o. c., p. 9 sgg.

(12) XIII, 47, 7-8.

(13) XIII, 49, 1.

In complesso dico subito che preferisco al sistema del Dodwell (1), del Müller (2) e del Beloch (3), quello sostenuto dal Haacke (4), il Clinton, il Grote, il Breitenbach (5), l'Unger (6), il Boerner (7), il Meyer (8), il Busolt (9). Uno dei punti capitali da stabilire è la cronologia della spedizione di Trasillo, che secondo il Beloch (10) sarebbe avvenuta nella prima metà del 409. Notiamo innanzi tutto come la narrazione di Senofonte sia, a parer nostro, disposta in questo modo: prima parla dei fatti avvenuti nell'Ellesponto che preparano e seguono la battaglia di Cizico, in seguito (11) passa a trattare di quelli dell'altro campo di azione, ossia dell'Attica, assai probabilmente tornando indietro e rifacendosi sin dal principio di quella stessa campagna; poi colla spedizione di Trasillo ci riconduce in Asia, e prosegue il racconto assai probabilmente fino al termine del 410. La campagna successiva del 409 viene trattata secondo noi posteriormente (12). Se così è, una parte dei fatti enumerati dopo di averci trasportati nell'Attica non sono punto posteriori, ma contemporanei a quelli avvenuti nell'Ellesponto, che sono stati esposti prima: e così la mossa di Agide dev'essere all'incirca contemporanea alla battaglia di Cizico, e può cadere nel marzo del 410, se non prima (13). Secondo il Beloch invece la battaglia di Cizico sarebbe avvenuta nel maggio 410, ma anche concedendo che avvenisse nell'aprile la fa precedere alle trattative di pace fallite tra Atene e Sparta, le quali a lor volta sarebbero anteriori alla spedizione di Agide. Secondo noi invece par probabile che la battaglia di Cizico sia avvenuta parecchio tempo prima; e crediamo che nulla provi che la spedizione di Agide non solo sia avvenuta dopo le trattative di pace, ma dopo la battaglia di Cizico. Ne deriva la possibilità che Trasillo, partito da Atene, dopo che Agide fu respinto, e dopo che gli furono fornite delle navi, si trovasse nella Ionia, nella seconda metà di maggio 410, ἀκμάζοντος τοῦ σίτου. Se è vero che la spedizione cade nel marzo circa del 410, si poteva disporre di oltre due mesi per fornirlo di navi, che d'altronde Senofonte non dice siano state costrutte allora. Secondo il Beloch invece la spedizione di Trasillo accadde nella primavera del 409, ma ciò pare improbabile anche ove si consideri che da circa diciotto mesi Trasillo avrebbe dovuto esser andato ad Atene a chieder delle navi (14), e che da circa un anno avrebbe ottenuto

(1) DODWELL, *Annales Thucydidei et Xenophontei*, Oxford, 1702.

(2) E. MUELLER, *Dissert. chron. de Xenoph. hist. graec.*, part. I, 1856.

(3) BELOCH, "Philol.", 1884, pag. 261 sgg. e *Gr. Gesch.*, II, 79.

(4) HAACKE, *Dissertatio chron. de postremis belli Pelop. annis*, 1822.

(5) BREITENBACH, "Jahrb. f. Phil.", 1872, I, pag. 72 sgg.

(6) UNGER, *Die hist. Glosseme in Xen. Hell.*, "Münchener Sitzb.", 1882, I, pag. 237 sgg.

(7) BOERNER, *o. c.*, pag. 22 sgg.

(8) MEYER, *Gesch. d. Alt.*, IV, 617 sgg.

(9) BUSOLT, "Hermes", XXXIII, 1898, p. 661 sgg. e *Gr. Gesch.*, III, 2, pag. 1529 sgg. — Sulla questione vedi anche: LENSCHAU, *Die Zeitfolge der Ereignisse von Ende Sommer 411 bis zur Arginusenschlacht*, "Philol.", suppl. VIII, p. 315; FRIEDRICH, *Zu Xenophons Hellenica und Agesilaos*, "Jahrb. f. kl. Phil.", 153, p. 290; BÜCHSENSCHÜTZ, *Xenophons Griech. Gesch.*, "Philol.", XIV, p. 511; LOHSE, *o. c.*, pag. 3 sgg.

(10) "Philol.", 43, pag. 276 sg.

(11) I, 1, 33 sgg.

(12) I, 3, 1 sgg.

(13) SENOF., *Ellen.*, I, 1, 33.

(14) ID., I, 1, 8.

il permesso di costruirle. Oltre a questo il 410 verrebbe a vuotarsi singolarmente di avvenimenti. E neppure le altre prove addotte dal Beloch a favor della sua cronologia mi paiono perentorie. Egli sostiene che la spedizione di Trasillo non può esser avvenuta che nel 409, perchè nel 411/10 egli non era vero stratego Ateniese, ma solo elotto dalla flotta di Samo. Ma si può obbiettare che Trasibulo ed Alcibiade non erano in condizioni più normali pur essendo alla direzione della guerra. Altro argomento per porre la spedizione di Trasillo nel 409, sarebbe che giunto ad Efeso egli si trovò già contro venti di quelle navi (1), che Farnabazo aveva concesso ai Siracusani di costruire col legname dell'Ida (2). Ma Trasillo giunse ad Efeso 17 giorni dopo che era giunto in Lidia, dove come vedemmo era pervenuto ἀκμάζοντος τοῦ σίτου (3). L'incontro adunque di Trasillo colle nuove navi Siracusane sarebbe della metà circa di giugno del 410: tra la battaglia di Cizico e l'arrivo ad Efeso vediamo adunque che trascorsero tre mesi, tempo che pare sufficiente per la costruzione di venti navi, specialmente data la fretta che dovevano aver i Siracusani nel costruirle (4). Notevole appoggio della tesi contraria alla nostra è pure un passo di Dionisio (5), che pone la partenza di Trasillo da Atene sotto l'arcontato di Glauippo (410,9). Ma anche se non si ammette che si tratti di una semplice induzione della sua fonte, assai probabile è che si sia posta tutta la spedizione di Trasillo sotto quell'arconte sotto cui agì (6). Combattuta così per sommi capi (7) la teoria che pone nel 409 la spedizione di Trasillo, la quale porterebbe non solo a spostare di un anno la guerra tra Sicelioti e Cartaginesi, dal 409 al 408, contrariamente alla data che le assegnano Diodoro e l'interpolatore di Senofonte (8), ma anche quasi tutti gli avvenimenti della Grecia tra le battaglie di Cizico e delle Arginuse; e accettata invece per tale spedizione la teoria che la pone nella prima metà del 410, veniamo implicitamente a considerare come avvenuto nell'estate del 408, invece che del 407, il ritorno di Alcibiade ad Atene.

Ed ora torniamo ai navarchi. Mindaro μὲν, come dicemmo, nel marzo circa del 410 alla battaglia di Cizico. Il comando dei pochi resti della flotta spartana venne nelle mani dell'ἐπιστολεύς di Mindaro, Ippocrate (9), verosimilmente fino all'arrivo del navarco successore, ossia probabilmente fino ai primi giorni di settembre del 410 (neomenia del 10 settembre c.). La ricostruzione della flotta spartana dovette procedere abbastanza a rilento: dell'aiuto di Farnabazo pare approfittassero, se non esclusivamente, certo in modo maggiore Ermocrate ed i Siracusani. La navarchia fino alla nomina di Lisandro ebbe un momento di decadenza, sicchè par quasi scu-

(1) *Id.*, I, 2, 8, 12.

(2) *Id.*, I, 1, 25.

(3) *Id.*, I, 2, 7.

(4) Cfr. PLINIO, *St. Nat.*, XVI, 74, 192. ASSMANN, in BAUMEISTER, *Denkmäler*, III, 1600; LOHSE, *o. c.*, pag. 12. Non mancano però dei dubbi sulla notizia di Plinio.

(5) *De Lysia*, 21. Vedi: MÜLLER, *o. c.*, p. 42.

(6) Cfr. MEYER, IV, § 714 n; BREITENBACH, *o. c.*, pag. 80; UNGER, *o. c.*, pag. 252.

(7) Vedi anche BOKNER, *o. c.*, pag. 25 sgg., e specialmente LOHSE, *o. c.*, p. 13 sgg. per altri elementi positivi.

(8) *Ellen.*, I, 1, 37.

(9) *SUSOF.*, *Ellen.*, I, 1, 23.

sabile l'errore in cui incorse la fonte di Diodoro, o Diodoro stesso, facendo succedere a Mindaro Lisandro: i predecessori di quest'ultimo, Pasippida e Cratesippida, non fecero assai probabilmente che ben poco. Di Pasippida parla Senofonte a proposito della ribellione di Taso (1). Egli non lo dice esplicitamente navarco, ma in tal punto non dice navarco neppur Cratesippida, che compare tale da altro luogo di Senofonte stesso (2). Dalla narrazione di Senofonte (3) risulta che Pasippida andò in esilio, ma non è detto nè che fu destituito nè che andò in esilio subito dopo i fatti di Taso. Nel racconto di Senofonte credo si debba distinguere tra la cronologia della ribellione di Taso e quella dell'esilio di Pasippida che ne vien dato per conseguenza: era ben naturale però che Senofonte, narrati i fatti di Taso e le accuse che se ne facevano a Pasippida, dicesse anche delle conseguenze che ne derivarono. Pasippida fu secondo noi navarco per il 410/9, riteniamo pure che l'esilio gli sia stato inflitto alla resa dei conti. Recentemente il Brownson (4) tentò di dimostrare che egli fu navarco nel 409/8, ma le prove di ciò ch'egli addusse non mi paiono convincenti.

In primo luogo il Brownson cerca di dimostrare che tra la battaglia di Cizico e l'invio di Pasippida deve esser trascorso molto tempo: ma pur ammettendo con lui che l'annuncio della sconfitta sia giunto tardi a Sparta (5), e che le trattative di pace siano andate in lungo, non se ne può trarre che la costruzione delle navi sia stata protratta per tanto tempo. Si verrebbe a porre l'invio di Pasippida almeno diciotto mesi dopo la battaglia di Cizico, e si dovrebbe ammettere che in tutto questo tempo fosse stato a capo della flotta l'ἐπιπτολεύς Ippocrate, un anno almeno più di quanto avrebbe dovuto. Secondo il Brownson l'esilio e la navarchia di Pasippida sono bensì connessi come vuol Senofonte (6) coi fatti di Taso, ma poichè a Taso abbiamo rivoluzioni sino al 408 o 407 (7), ne deriverebbe che quella alla quale è connesso Pasippida può cadere in tutto il periodo tra il 410 ed il 407. Ma dalla lettura di Senofonte, se regge quanto dianzi dicemmo sulla disposizione del racconto, si deve ricavare che i fatti di Taso avvennero nello stesso anno della battaglia di Cizico, ossia nell'autunno o nell'inverno del 410. Senofonte (8) ci parla a proposito dell'inverno 409/8 di un'ambasceria degli Ateniesi a Susa. Cogli ambasciatori Ateniesi noi troviamo Ermocrate già esiliato e Pasippida. Il Brownson ne deduce che se Pasippida nell'inverno 409/8 era ambasciatore Spartano, ciò significa che non era ancor esiliato, ossia ch'era ancor navarco, e che il suo anno non può essere che il 409/8. Ma a parte il fatto che dal racconto di Senofonte è evidente che Pasippida andò a Susa, dopo ch'era già entrato in carica Cratesippida, io credo che dal passo di Senofonte addotto dal Brownson non si possa trarre che la conseguenza opposta: il testo in tal punto dice Pasippida ambasciatore con altri degli Spartani, ma è

(1) SENOF., *Ellen.*, I, 1, 32. Vedi BUSOLT, III, 2, pag. 1332 n; 1555, n. 2.

(2) SENOF., *Ellen.*, I, 5, 1; DIODORO, XIII, 65, 3.

(3) I, 1, 32.

(4) *O. c.*, pag. 35 sgg.

(5) SENOF., *Ellen.*, I, 1, 23.

(6) SENOF., *Ellen.*, I, 1, 32.

(7) *Id.*, I, 4, 9.

(8) *Id.*, I, 3, 13. 4, 1 sgg.

evidente che il vocabolo πρέσβεις non è che una interpolazione errata: Ermocrate e Pasippida si uniscono ai nemici Ateniesi, non certo a favore dei proprii governi, ma perchè esuli. Se quindi nell'inverno 409/8 Pasippida era già esule, la sua navarchia non potè essere che del 410/9. Che poi, perchè i fatti di Taso avvennero d'accordo con Tissaferne, si debba porre la condanna di Pasippida dopo l'arrivo di Ciro e dopo la caduta di Tissaferne non vi è motivo sufficiente. Che Pasippida potesse esser accusato anche prima del 408, ossia prima dell'arrivo di Ciro, basta a provarlo quel che poco prima di parlar di Pasippida ci narra Senofonte stesso (1), le accuse cioè dinanzi agli Spartani contro Tissaferne di Ermocrate, prima del suo ritorno: inoltre è evidente che allora gli Spartani si appoggiavano a Farnabazo.

Un ultimo argomento trae il Brownson da un altro luogo di Senofonte (2). Dopo l'ambasceria di Pasippida in Asia (inverno 409/8), troviamo che l'armosta di Bisanzio Clearco raccoglie le navi καταλειμμένα φρουρίδες ὑπὸ Πασιπίδου nell'Ellesponto. Ne deriverebbe che Pasippida le avrebbe lasciate colà mentre si recava in Asia. Ma ciò non regge dopo quanto notammo sull'ambasceria di Pasippida, onde si deve interpretare in tal modo: Pasippida prima di uscir di carica, ossia nell'estate 409 (probabilmente scade colla neomenia del 30 agosto (3)) lasciò quelle navi nelle mani dei diversi armosti dell'Ellesponto: ciò non è punto impossibile, perchè tra l'epoca in cui Pasippida le avrebbe lasciate e l'epoca in cui Clearco le avrebbe raccolte, sarebbero trascorsi non due anni, come dice il Brownson, ma pochi mesi: dal tardo estate 409 all'inverno successivo. Concludendo non possiamo ammettere nè che Ippocrate abbia avuto per due anni la carica di ἐπιστολεύς, nè che l'anno 410/9 sia mancato il navarco, nè che Pasippida sia del 409/8; ma crediamo ch'egli sia stato navarco nell'anno precedente.

Se così è, Cratesippida che gli successe (4) non può essere stato navarco che nell'anno 409/8. Per averne la certezza vediamo di stabilire la cronologia dell'entrata in carica del suo successore (5) Lisandro (6). Questi giunse in Asia a sostituire Cratesippida πρότερον τούτων οὐ πολλῶ χρόνῳ, rispetto al ritorno in Asia di Alcibiade. Ora Alcibiade era giunto in Atene alle feste Plinterie (25 Targelione = 16 giugno circa 408 (7)) ed era ripartito da Atene dopo la celebrazione dei Misteri (8). Se col Busolt poniamo ciò al 7/8 ottobre, vediamo che partì da Atene all'incirca verso la fine di ottobre. Lisandro deve dunque esser partito per la flotta non molto prima di tale epoca: si tratta probabilmente del settembre 408, come si

(1) *Id.*, I, 1, 31.

(2) *Id.*, I, 3, 17.

(3) Meno probabilmente con quella del 29 settembre c.

(4) *Senof.*, *Ellen.*, I, 1, 32; *Diodoro*, XIII, 65, 3. Le navi spartane allora secondo *Diod.* erano 25.

(5) *Senof.*, *Ellen.*, I, 5, 1.

(6) Lisandro secondo *Filarco* (ap. *Ateneo*, VI, 102 p. 271) sarebbe stato motace. Cfr. anche *Eliano*, *V. II.*, XII, 43. La cosa non è impossibile, ma certo non è sicura, data la poca autorità di *Filarco*. Il *Boerner*, *o. c.*, pag. 73, ne trova una riprova in *Isocr.*, *Paneg.*, 111: ἤρουντο δὲ τῶν εἰλώτων ἐνὶ δουλεύειν, ma pare assai difficile ammettere che qui si alluda a Lisandro.

(7) *Senof.*, *Ellen.*, I, 4, 12; *Plut.*, *Alcib.*, 34; *Diod.*, XIII, 68; *Nep.*, *Alcib.*, 6; *Giust.*, V, 4. — Vedi *Busolt*, III, 2, pag. 1569, n. 3.

(8) *Senof.*, I, 4, 20; *Plut.*, *Alcib.*, 34.

può dimostrare, e fu dimostrato anche per altra via (1). Poichè, a quanto pare, nell'anno precedente era caduto il mese intercalare (2), l'anno 408/7 incominciava assai probabilmente colla neomenia del 18 settembre circa: a tale epoca può Lisandro essere entrato in carica.

Fino a quando durò la navarchia di Lisandro? Secondo il Beloch, Callieratida gli sarebbe successo nell'estate del 406, secondo altri nella primavera del 406. Vediamo la questione. Nella seconda metà del 408, nell'autunno, Lisandro andò a Rodi (3), poi a Coò, a Mileto e ad Efeso (4), dove attese Ciro; il restante di quell'anno è occupato dall'azione diplomatica dell'accordo con Ciro. Pare che l'inverno 408/7 cada là dove Senofonte (5) dice: καὶ ὁ μὲν Λύσανδρος, ἐπεὶ αὐτῷ τὸ ναυτικὸν συνετέτακτο, ἀνελεύσας τὰς ἐν τῇ Ἐφέσῳ οὖσας ναῦς ἐνενήκοντα ἡσυχίαν ἦγεν. Se anche in ciò non si può vedere col Meyer l'accenno ad una tregua di novanta giorni (6), si parla pure di una sosta, che corrisponderebbe per noi all'inverno. D'accordo con ciò è il fatto che parlando dell'azione di Alcibiade dopo la metà circa d'ottobre del 408, ossia dopo la sua partenza da Atene, Senofonte (7) dice che andò ad Andro, che ricuperò agli Ateniesi, καὶ μείνας αὐτοῦ ὀλίγας ἡμέρας ἔπλευσεν εἰς Σάμον, κάκειθεν ὀρμύμενος ἐπολέμει, e poi tace di lui fino al ricordato luogo (8) ove parla della ἡσυχία di Lisandro. Pare evidente che Senofonte ha condotto prima (9) la narrazione delle cose Ateniesi e di Alcibiade fino all'inverno 408/7, poi (10) riprende le cose Spartane e le conduce fino allo stesso punto (11). La battaglia di Nozio, qualunque spiegazione si debba dare dell'allontanamento di Alcibiade, o per destituzione col Busolt, corrispondente ad apocheirotonia col Beloch, o, come mi par più probabile, per mancata rielezione, cade nella primavera del 407 (12): Alcibiade abbandona allora la flotta, ed al

(1) Vedi BUSOLT, III, 2, 1565, n. 1 e 1569, n. 2. Cfr. USENER, "Jahrb. f. Kl. Phil.", 103 (1871), pag. 316. — Il BOERNER, *o. c.*, pag. 17, vuol trarre da SENOF., I, 5, 1, la conseguenza ch'era stato eletto nell'autunno; ma in tal modo restringe troppo il significato assai elastico della frase. Quanto alla dimostrazione del LOHSE, pag. 31 sgg., che Lisandro ed Alcibiade si siano mossi solo nella primavera 407, non mi pare accettabile; perchè lasciando il fatto che nulla prova non esser Ciro a Sardi dopo l'autunno 408, nulla prova che la battaglia di Nozio sia dell'autunno 407, e che quindi in SENOF., I, 5, 10 non si possa alludere all'inverno 408/7. Così pure da SENOF., I, 4, 21 non mi pare che si possa ricavare che le navi siano state preparate solo dopo i Misteri; potevan esser pronte da parecchio, dall'elezione di Alcibiade o poco dopo, e quanto alle navi degli Spartani, che (SENOF., I, 4, 11) erano in costruzione nella tarda primavera del 408 prima che Alcibiade giungesse ad Atene, potevan benissimo esser finite già nel corso dell'estate 408. Per questo non credo punto si debba trattare nè per Lisandro nè per Alcibiade di navigazione invernale, e pongo la loro partenza nell'autunno 408. (Quanto al τρίτῳ μηνί di SENOF., I, 4, 21 ritengo probabile la correzione τετάρτῳ μηνί: dovuta a confusione degli elementi simili, si cfr. ad es.: POLIB., I, 88, 7, e DIODORO, XXV, 6).

(2) Altrimenti incominciava colla precedente neomenia del 19 agosto c.

(3) SENOF., *Ellen.*, I, 5, 1. Secondo DIODORO, XIII, 70, 1 con più navi che potè, e là ne aggiunse.

(4) Egli allora aveva 90 navi secondo SENOFONTE, I, 5, 10; 70 secondo DIODORO, XIII, 70, 2. Si tratta probabilmente di un facile scambio tra Φ ed Θ .

(5) SENOF., *Ellen.*, I, 5, 10 sgg.

(6) *O. c.*, IV, § 722 n.

(7) SENOF., *Ellen.*, I, 4, 20 sgg.

(8) I, 5, 10.

(9) I, 4, 8-23.

(10) I, 5, 1-10.

(11) Cfr. pure il passaggio in DIOD., XIII, 70 e XIII, 71. — Vedi BUSOLT, III, 2, pag. 1573, n. 3.

(12) Non accolgo la dimostrazione del LOHSE, pag. 18 sgg., che sia dell'autunno 407; perchè è il

suo posto va Conone, evidentemente in via straordinaria, prima della regolare entrata in carica degli strateghi, e riduce il numero delle navi alle sole veramente atte al maro.

Quanto a Lisandro non ci vengono con sicurezza ricordati fatti dopo la presa di Nozio, tranne quelli di Delfinio e di Teo (1). A questo punto degli avvenimenti si Ateniesi che Spartani il testo di Senofonte aggiunge: Τῷ δ' ἐπιόντι ἔτει, ᾧ ἢ τε σελήνη ἐξέλιπεν ἑσπέρας καὶ ὁ παλαιὸς τῆς Ἀθηνᾶς νεὺς ἐν Ἀθήναις ἐνεπρήσθη, Πιτύα μὲν ἐφορευόντος, ἄρχοντας δὲ Καλλίου Ἀθηνησιν, οἱ Λακεδαιμόνιοι τῷ Λυσάνδρῳ παρεληλυθὸς ἤδη τοῦ χρόνου καὶ τῷ πολέμῳ τεττάρων καὶ εἴκοσιν ἐτῶν, ἔπεμψαν ἐπὶ τὰς ναῦς Καλλικρατίδαν (2). Quale è adunque la cronologia dell'arrivo di Callicratida? A questo punto la cronologia proposta dal Beloch viene quasi a combaciare con quella degli altri: egli infatti crede che Callicratida sia entrato in carica circa il giugno del 406/5: mentre gli altri, identificando l'eclisse di luna menzionato dal testo di Senofonte con quello del 15 aprile 406, pongono l'arrivo di Callicratida nell'inizio di primavera di quell'anno. Ma colla tesi del Beloch, se si ammette anche con lui che la battaglia delle Arginuse sia accaduta nel settembre, si viene a restringere i fatti di Callicratida in assai minor tempo, di quanto paiano averne abbracciato, ove si legga spregiudicatamente la descrizione che ne fa Senofonte; se poi si pone, come pare più probabile, la battaglia delle Arginuse prima di quel che egli abbia fatto, non si riesce a trovar posto per gli avvenimenti.

Ma nemmeno ponendo cogli altri la battaglia delle Arginuse circa il luglio 406, e l'arrivo di Callicratida nell'aprile, si riesce a stabilire una cronologia soddisfacente. Poichè infatti, oltre al dover ammettere per Lisandro una pro-navarchia di circa 8 mesi, il che pare non abbia confronti, bisognerebbe considerare come quasi del tutto sconosciute sì l'opera degli Ateniesi, che quella degli Spartani per circa un anno, ossia dalla primavera 407 in cui si deve porre la battaglia di Nozio, alla primavera del 406, in cui si suppone avvenuto l'arrivo di Callicratida. Per gli Ateniesi si tenta di riempire tutto questo tempo colla riattazione delle navi (3), ma che Conone, mandato in cambio di quell'Alcibiade che pareva non aver fatto il suo dovere, impiegasse tanto tempo, in null'altro, secondo quel che ci dice Senofonte, che nel ridurre il numero delle navi Ateniesi, scartando le inservibili, e riattando

passo di LISIA, XIX, 52 è tanto vago e impreciso che nulla di certo se ne può derivare, e perchè la notizia di CALLISTRATO in *Scol.* ad ARIST., *Ran.* 1459 (Dind.), secondo cui l'esilio sarebbe avvenuto sotto l'arcontato di Antigene (407/6), non prova che sia avvenuto oltre l'estate 407, non solo, ma è dubbio se non sia un autoschediasma, tratto da ciò che si considerò esiliato alla fine del suo anno di strategia: quanto alle altre testimonianze si attagliano evidentemente meglio alla nostra cronologia: LIS., XIV, 38; XXI, 7; PLUT., *Lis.*, 5; SENOF., I, 4, 21; 5, 11. 16. 20; 6, 16. 35.

(1) Vedi BUSOLT, III, 2, pag. 1582. BOERNER, *o. c.*, pag. 33, n. 2. SENOF., I, 5, 15.

(2) SENOF., *Ell.*, I, 6, 1. Il SOLARI, *o. c.*, pag. 24, gli dà per ἐπιστολεῖς Clearco (DIOD., XIII, 98, 1) ed Eteonico (SENOF., *Ellen.*, II, 1, 1). Il NICCOLINI, *o. c.*, pag. 286, n. 6, accetta la cosa per Eteonico, e non per Clearco. Ma Eteonico, come vedremo in seguito, pare un duce straordinario; quanto a Clearco credo contrariamente al NICCOLINI che possa esser stato egli l'ἐπιστολεύς. Il vèssato passo di DIOD., XIII, 98, in cui si fa dire a Callicratida: νόν ἀναδεικνύω ναύαρχον, ἀν ἐγώ τι πάθω, τὸν διαδεόμενον Κλέαρχον, credo che ove si tolga il colorito retorico, e la solita imprecisione Diodorea, non sia che una conferma della nostra ipotesi: infatti, ove fosse morto il navarco, il comando della flotta restava all'ἐπιστολεύς fino al termine dell'anno.

(3) SENOF., I, 5, 20.

le migliori, par molto inverosimile. Che poi Lisandro occupasse per parte sua tutto questo tempo preparando le eterie, senza occuparsi di altro, non è meno improbabile: tanto più che nulla prova che solo colla primavera, o l'estate del 407 egli pensasse a far questo: anzi, tutto lascia supporre ch'egli vi attendesse fin dall'epoca del suo arrivo in Asia. Se da questa parte, poi, viene estremamente allargata la cronologia dei pochissimi avvenimenti, si sono ristretti quelli di Callicratida in tre o quattro mesi, o in meno ancora, mentre pare ovidente che abbian occupato un assai più lungo lasso di tempo.

Ma su qual dato di fatto si basa questa cronologia dell'aprile circa 406, per l'arrivo di Callicratida alla flotta? Vedemmo come il testo di Senofonte dopo d'averci parlato (1) al principio del 407 della battaglia di Nozio, della presa di Delfinio e Teo, dell'allontanamento di Alcibiade e del successivo arrivo di Conone a Samo ove attende a riattare la flotta, ci presenti subito dopo quel passo (2), che abbian riferito, ove parla dall'arrivo di Callicratida. In questo punto, siccome fu dimostrato, esiste una interpolazione, da cui si suole escludere le prime parole τῷ δ' ἐπιόντι ἔται come risalenti a Senofonte. Secondo me ciò è arbitrario: in origine non doveva esservi che il passaggio da un navarco all'altro, e l'interpolatore fu appunto da questo tratto ad inserirvi il passaggio dell'anno, e le altre notizie seguenti. Ne vedremo un caso analogo tra breve (3). Se così è, nulla prova si tratti del 406, e non del 407 (4). Ma per sostenere che si tratti dell'aprile circa del 406, si adduce la notizia dell'eclisse. Il Busolt, identificando tale eclisse di luna con quello avvenuto il 15 aprile 406, nota che tale notizia non può risalire all'interpolatore, perchè secondo costui sarebbe caduto sotto l'arcontato di Antigene (407/6) e non sotto quello di Callia (406/5), e che quindi deve risalire a Senofonte (5). Si potrebbe obbiettare, che si può trattare di doppia interpolazione, ma anche più facile è ammettere un errore dell'interpolatore. Io credo adunque che nulla vieti di ammettere che Callicratida sia andato a sostituire come navarco lo scaduto Lisandro nell'estate del 407 (6); e che il testo originale di Senofonte in quel luogo suonasse senz'altro ad un dipresso così: οἱ <δὲ> Λακεδαιμόνιοι τῷ Λυσάνδρῳ παρεληλυθότος ἤδη τοῦ χρόνου ἔπεμψαν ἐπὶ τὰς ναῦς Καλλικρατίδαν. Che Senofonte potesse incominciare il periodo in tal modo, dimostra il confronto con un altro passo (7): Οἱ δὲ Λακεδαιμόνιοι πρότερον τούτων οὐ πολλῷ χρόνῳ Κρατησιππίδα τῆς ναυαρχίας παρεληλυθείας Λύσανδρον ἐξέπεμψαν ναύαρχον. Ed ancora, che al tempo in cui Eforo si valse di Senofonte, il contesto fosse quale io lo ritengo, può forse dimostrare il confronto col corrispondente luogo di Diodoro (8): Οἱ δὲ Σπαρτιάται, τῷ

(1) I, 5, 11 sgg.

(2) I, 6, 1.

(3) SENOF., II, 1, 10. Contro LOHSE, *o. c.*, pag. 7 sgg. Sulle interpolazioni nel testo di SENOFONTE, mi riservo di trattare di proposito altrove.

(4) Contrariamente la pensa il BROWNSON, *o. c.*, pag. 34, che pone quindi Lisandro nel 407/6 e Callicratida nel 406/5.

(5) Vedi anche LOHSE, *o. c.*, pag. 8.

(6) Anche se si volesse ad ogni costo credere Senofonico il τῷ δ' ἐπιόντι ἔται, non ne verrebbe ancora che SENOFONTE volesse parlare del 406/5 più che del 407/6. poichè gli avvenimenti enumerati prima spettan tutti alla prima metà del 407.

(7) SENOF., I, 5, 1; BELOCH, " Philol. ", 43, 271.

(8) XIII, 76, 2.

Λυσάνδρῳ διεληλυθότος ἤδη τοῦ τῆς ναυαρχίας χρόνου, Καλλικρατίδην ἐπὶ τὴν διαδοχὴν ἀπέστειλαν (1).

Quanto all'obbiezione che fa il Beloch (2), a che Callicratida fosse navarco dall'estate 407; cioè che non avrebbe avuto i mezzi di mantenere la flotta nell'inverno, poichè Lisandro aveva restituiti gli avanzi a Ciro, e questi non porse aiuti fino alla resa di Mitilene (3), non è sicura, come vedremo esaminando i punti capitali del racconto senofonteo. Giunto Callicratida circa il settembre del 407, o anche qualche tempo dopo, se fu concesso qualche ritardo a Lisandro, a prendere la direzione della flotta (4), unì alle navi di Lisandro, cinquanta di Chio, Rodi, ed altri collegati (5): naturalmente avrà dovuto richiederle, e gli alleati prepararle e spedirle, e probabilmente in questo tempo avrà mantenuta la flotta con danari datigli alla partenza e dedotti forse dai contributi in denaro forniti dagli alleati, in cambio di uomini. Intanto, probabilmente nel tardo autunno e nell'inverno, dobbiamo porre la sua andata a Sardi (6), per chieder denari a Ciro, che lo conduce per le lunghe, ond'egli ritorna a Mileto, e manda a chieder denari a Sparta. Poi Senofonte ci narra (7) le sue richieste di denaro ai Milesi, che gli mostrano il modo di fornirsene, e glie ne forniscono. Nel discorso ai Milesi è data quella notizia secondo cui Lisandro avrebbe restituito a Ciro il resto dei denari; ma a parte il fatto che si tratta di un discorso, e che se anche la notizia risalisse a Callicratida potrebbe parer dubbia, è difficile sostenere che fino allora egli di denari non ne avesse punti, e che non ne abbia avuto fino a che glie ne fornì Ciro; poichè, e qui si parla esplicitamente di aiuti avuti dai Milesi, e di denaro raccolto a Chio, ed in seguito si vede che i soldati posson ritrarre bottino nella presa di città. Poichè, pur lasciando la presa dubbia di Delfinio e di Teio secondo Diodoro (8), lo vediamo (9) muovere su Metimna ben difesa anche da un presidio Ateniese, e dice Senofonte che προσβαλὼν αἰρεῖ τὴν πόλιν κατὰ κράτος (10). Diodoro aggiunge che gli assalti fallirono in principio ma che μετ' ὀλίγον la città fu presa, e Senofonte aggiunge che i soldati τὰ χρήματα πάντα διήρπασαν. Poi Callicratida muove verso Mitilene (11), mentre Conone sopraggiunge a difender Metimna.

Con questi fatti siamo probabilmente nella primavera del 406. Senofonte ci parla ancora dell'inseguimento di Conone fino all'imbocco del porto di Mitilene (3), e della

(1) DIODORO subito dopo d'aver parlato a proposito del 408/7 dell'arrivo di Conone alla flotta di Samo, che è senza dubbio del principio estate 407, continua subito col passaggio del navarco, il che favorisce la nostra tesi che Callicratida sia stato del 407/6: al tempo dell'arconte Antigene, come vuol DIODORO.

(2) * Philol., 43, pag. 286.

(3) SENOF., *Ellen.*, I, 6, 9.

(4) I, 6, 1.

(5) I, 6, 3.

(6) I, 6, 6.

(7) I, 6, 8.

(8) DIOD., XIII, 76, 3 sg.

(9) SENOF., *Ellen.*, I, 6, 12 sgg.; DIOD., XIII, 76, 6.

(10) SENOF., I, 6, 13.

(11) DIOD., XIII, 76, 6, 77, 1.

(12) SENOF., I, 6, 16 sgg.

vittoria degli Spartani che bloccano gli Ateniesi nel porto. È dopo di ciò (1) che χρήματά τε παρὰ Κύρου αὐτῷ (= a Callicratida) ἦλθεν, secondo noi nella primavera avanzata, circa il principio del maggio. L'assedio continua, si preparano due navi, dopo cinque giorni rompono il blocco, e portano l'avviso ad Atene. Intanto Diomedonte corre in aiuto, ma è vinto da Callicratida (2). Forse nella seconda metà di maggio giunge la notizia ad Atene (3): in trenta giorni si preparano le navi di soccorso, le quali vanno a Samo, dove si uniscono a dieci navi Samie ed a trenta di alleati: siamo probabilmente nella prima metà di luglio. In seguito Callicratida (4) giunge al promontorio Malea, e gli Ateniesi alle Arginuse, e il giorno dopo si combatte. Da questo semplice sommario dell'azione di Callicratida mi pare risulti che i fatti suoi sono sufficienti a riempire il lasso di tempo che loro accordiamo (5).

Callicratida morì alla battaglia delle Arginuse. La cronologia di questa battaglia è assai discussa: lo Herbst (6), il Curtius (7), l'Holm (8), il Beloch (9) la pongono nell'autunno del 406; il Boerner (10), in principio dell'arcontato di Callia (406/5), il Meyer (11) in principio d'agosto, ed il Busolt (12) all'incirca alla stessa data, ossia alla fine di luglio ed in principio di agosto. *Terminus post quem* è l'inizio dell'arcontato di Callia, in cui essa avvenne secondo una notizia di Aristotele (13) e Ateneo (14). Il *terminus ante quem* è dato da Senofonte il quale parla dei fatti di Eteonico, dopo le Arginuse, a Mitilene ed a Chio, e quando li riprende (15), dice che si è ancora durante il θέρος (del 406). Parallela a ciò è la notizia che durante il processo degli strateghi Ateniesi caddero le Apaturie (16), che sappiamo si celebravano nel quarto mese attico, ossia nel Pyanopsione: siamo adunque probabilmente nella prima metà di ottobre. Dalla lettura di Senofonte e Diodoro pare

(1) I, 6, 18.

(2) I, 6, 23.

(3) I, 6, 24.

(4) Lascia Eteonico ἄρχων a Mitilene con 50 navi, e resta con 120. SENOF., I, 6, 26. 36 sgg.; II, 1, 1 sgg.; DIODORO, XIII, 97, 3. 100, 5; POLIENO, I, 43.

(5) Delle 120 navi che restavano a Callicratida, 10 sole eran Spartane (SEN., *Ellen.*, I, 6, 34). — Vedi SOLARI, *o. c.*, pag. 200 sgg.

(6) HERBST, *Die Schlacht bei den Arginusen*, pag. 85 sgg.

(7) *Gr. Gesch.*⁵, II, pag. 350.

(8) HOLM, *Gr. Gesch.*, II, pag. 573.

(9) BELOCH, " *Philol.* ", 43, 285 sgg.

(10) *O. c.*, pag. 30 sgg.

(11) IV, § 727.

(12) III, II, 1591 n.

(13) 'ΑΘ. πολ., 34, 1.

(14) V, 218 a. A ragione, specialmente dopo la pubblicazione dell' 'ΑΘ. πολ., fu rigettata dal BOERNER, pag. 31 sgg., un'altra notizia (*Scol. ARISTOF., Rane*, 33) secondo cui sarebbe accaduta ancora sotto Antigene (407/6): τί γὰρ ἐγὼ οὐκ ἐναυμάχουν· πρὸς τοὺς χρόνους, ὅτι τῷ προτέρῳ ἔτι ἐπὶ Ἀντιγένους ὅτε περὶ Ἀργίνουσιν ἐνίκων ναυμαχία οἱ Ἀθηναῖοι. Il BOERNER sostiene che tale scolio sorse da quello al v. 694 delle *Rane* stesse: καὶ Πλαταιᾶς· ...τοὺς συνναυμαχῆσαντες δούλους Ἑλληνικός φησὶν ἐλευθερωθῆναι, καὶ ἐγγραφέντας ὡς Πλαταιεὶς συμπολιτεύσασθαι αὐτοῖς, διεξιὼν τὰ ἐπὶ Ἀντιγένους τοῦ πρὸ Καλλίου. A ragione il BOERNER sostiene che questo passo non prova che la battaglia sia avvenuta sotto Antigene, ma bensì che si diede la cittadinanza agli schiavi all'atto dell'imbarco: lo scoliasta adunque confuse tra l'epoca della promessa e quella della manomissione.

(15) SENOF., *Ellen.*, I, 6, 35 sgg.; II, 1, 1 sgg.

(16) I, 7, 8.

evidente che tra la battaglia e la fine del processo trascorse un tempo abbastanza lungo: si confronti ad esempio il fatto che gli Ateniesi erano favorevoli alla assoluzione se le Apaturie non avessero inacerbito il dolore, il che si capisce più facilmente se tale doloroso avvenimento non era più tanto recente.

Tenendo conto di tutto ciò, non si va probabilmente lontano dal vero ponendo la battaglia delle Arginuse circa il finir del luglio o il principiar dell'agosto 406 (1), non molto prima del tempo in cui Callicratida sarebbe scaduto di carica (2).

Un punto assai importante per stabilire la cronologia della battaglia delle Arginuse, e che trattiamo ora da sè, è se la vinsero gli strateghi del 407/6, o quelli del 406/5 (3). Io non credo che sia nel vero chi sostiene si tratti del primo caso. Per il 407/6 la lista degli strateghi Ateniesi ci è data da Senofonte (4): Conone, Diomedonte, Leone, Pericle, Erasinide, Aristocrate, Archestrato, Protomaco, Trasillo, Aristogene; all'epoca delle Arginuse si vede da Senofonte stesso (5) ch'erano strateghi: Diomedonte, Lisia, Pericle, Erasinide, Aristocrate, Protomaco e Conone che non prese parte alla battaglia. Abbiamo dunque otto dei dieci strateghi dell'altra lista, troviamo Lisia al posto del morto Archestrato (6), e ci manca il nome del decimo, cui nell'altra lista corrisponde quello di Leone. Tutto ciò non è sufficiente per dichiarare che si tratti dello stesso anno, potendosi benissimo, specialmente nelle condizioni di allora, essersi rieletti otto degli strateghi precedenti. Ma se si tratta degli strateghi del 407/6, essi, come ben vide il Boerner, non sarebbero stati sospesi, per far loro il processo, ma sarebbero stati processati, scaduto il termine della loro strategia. Ma ciò è in contrasto con Senofonte (7) il quale dice: Οἱ δ' ἐν οἴκῳ τούτους μὲν τοὺς στρατηγούς ἔπαυσαν πλὴν Κόνωνος, e con Diodoro (8): διόπερ ὁ δῆμος προέθηκεν αὐτοῖς κρίσιν, καὶ Κόνωνα μὲν ἀπολύσας... τοὺς δ' ἄλλους ἐψηφίσατο τὴν ταχίστην ἦκειν (9). Evidentemente gli otto strateghi furono sospesi per essere processati: quindi difficilmente si tratta degli strateghi del 407/6. Senofonte (10) dice: πρὸς δὲ τούτῳ (Conone) εἴλοντο Ἀδείμαντον καὶ τρίτον Φιλοκλέα, τῶν δὲ ναυμαχησάντων στρατηγῶν Πρωτόμαχος μὲν καὶ Ἀριστογένης οὐκ ἀπῆλθον εἰς Ἀθήνας, gli altri sei invece tornarono, ecc. Ora pare evidente che la nomina di Adimanto e Filocle successe solo allora, e prima del processo. Come mai? Il Boerner (11) crede trattarsi degli strateghi del 406/5 che vanno in carica, ed afferma che se gli otto

(1) Le datazioni posteriori che si sostennero per la battaglia delle Arginuse, derivano dal fatto che ponendo l'arrivo di Callicratida nel 406, si è forzati a trasportare quanto più si può la data della battaglia per trovar posto per gli avvenimenti. Vedi BOERNER, pag. 32 sgg.

(2) Probabilmente l'anno nuovo incominciava colla neomenia del 27 agosto c., forse anche colla successiva del 26 settembre c. 406.

(3) Vedi GILBERT, *Beitr. zur innern Gesch. Athens*, pag. 370 sgg.; BOERNER, *o. c.*, pag. 35 sgg.; MEYER, *Gesch. d. Alt.*, IV, § 727 n.; BUSOLT, III, 2, pag. 1592, n. 1.

(4) SENOF., *Ellen.*, I, 5, 16; DIOD., XIII, 74, 1. Vedi BUSOLT, l. c.

(5) SENOF., *Ellen.*, I, 7, 1 sgg.

(6) Archestrato era morto a Mitilene (LISIA, XXI, 8).

(7) I, 7, 1.

(8) XIII, 101, 5.

(9) Il BOERNER, *o. c.*, pag. 35. trova solo contrasto in DIODORO, ch'egli dice posponibile a SENOFONTE, ma anche SENOFONTE evidentemente si oppone alla sua teoria che si tratti degli strateghi del 407/6.

(10) I, 7, 1.

(11) BOERNER, *o. c.*, pag. 36.

strateghi delle Arginuse fossero del 406/5 non si intenderebbe perchè li si sostituisse prima del processo (1). Ma se si trattasse della entrata in carica degli strateghi del 406/5, perchè sarebbero nominati soltanto due oltre Conone? tutti gli altri sarebbero stati rieletti? ossia si avrebbe almeno Conone, e sette degli otto altri rieletti? Ma allora si ricade nel caso che il Boerner vorrebbe evitare (2), cioè che quasi tutta la lista fosse rieletta per due anni di seguito. A me pare che la soluzione debba essere un'altra: otto degli strateghi del 407/6 furono rieletti pel 406/5, e nel loro nuovo anno sette di essi, insieme col nuovo eletto Lisia (3), si trovarono alle Arginuse. Sospesi, sei si presentarono ad Atene per il processo (4), ma due si condannarono da sè fuggendo: Protomaco ed Aristogene, sicchè vennero senz'altro suppliti con Adimanto e Filocle. Secondo noi si possono stabilire per il 406/5 le seguenti liste di strateghi:

1° Prima della battaglia delle Arginuse: 1° Conone, 2° Diomedonte, 3° Pericle, 4° Erasinide, 5° Aristocrate, 6° Protomaco. 7° Trasillo, 8° Aristogene, già strateghi, nell'anno 407/6, 9° Lisia al posto del morto Arcestrato, 10° un ignoto.

2° Dopo della battaglia delle Arginuse: 1° Conone, 2° Diomedonte, 3° Pericle, 4° Erasinide. 5° Aristocrate, 6° Trasillo, 7° Lisia, 8° un ignoto, 9° e 10° Adimanto e Filocle al posto di Protomaco e Trasillo.

3° Dopo la condanna: 1° Conone, 2° Adimanto, 3° Filocle, 4°-10° sette ignoti di cui uno già stratego da prima, e gli altri 6 eletti al posto dei condannati Diomedonte, Pericle, Erasinide, Aristocrate, Trasillo e Lisia.

Ciò posto, non credo si possa accogliere la cronologia del Boerner che pone la battaglia delle Arginuse nei primi di luglio 406, mentre ne esce convalidata quella stabilita innanzi per altra via, della fine di luglio, principio d'agosto di quell'anno.

Dopo la battaglia delle Arginuse, Senofonte (5) racconta gli avvenimenti di Eteonico, cui dà il titolo generico di ἀρχων (6), a Mitilene ed a Chio finché durò il θέρους (del 406) ed ἐπεὶ δὲ χειμῶν ἐγένετο (7), le sofferenze dei soldati durante l'inverno (406/405), come tentarono d'impadronirsi di Chio, e come i Chii insieme con altri collegati e con Ciro richiedessero μετὰ ταῦτα a Sparta il ritorno di Lisandro; ed a questo punto aggiunge: Οἱ δὲ Λακεδαιμόνιοι ἔδοσαν τὸν Λύσανδρον ὡς ἐπιστολέα, ναύαρχον δὲ Ἀρακὸν, perchè v'era una legge che impediva di δις... ναυαρχεῖν τὰς μέντοι ναῦς παρέδοσαν τῷ Λυσάνδρῳ (8). Segue una lunga parte interpolata, sul venticinquesimo anno di guerra, e sui fatti Persiani, poi il testo (9) continua: Τῷ δ' ἐπιόντι

(1) Cfr. ARISTOTELE, Ἄθ. πολ., 61, 2.

(2) *O. c.*, pag. 37.

(3) Lisia fu probabilmente stratego solo coll'anno 406/5.

(4) Quanto al processo di peculato contro Erasinide, può riferirsi anche a fatti della strategia precedente, compiuti nell'anno 407/6. Così viene a mancare anche questo argomento addotto dal BOERNER, *o. c.*, pag. 37, per dimostrare che la battaglia delle Arginuse cade nell'anno arcontale 407/6.

(5) SENOF., *Ellen.*, I, 6, 35 sgg.

(6) Non credo che Eteonico sia stato ἐπιστολεύς di Callicratida come propone il NICCOLINI, *o. c.*, pag. 286, n. 6: se regge la cronologia che abbiamo stabilito per Callicratida, il suo ἐπιστολεύς avrà dovuto uscir di carica circa il tempo della battaglia delle Arginuse. Senofonte (I, 6, 26) lo dice nullo altro che ἀρχων, e forse non fu che un duce straordinario. Vedi anche oltre.

(7) SENOF., *Ellen.*, II, 1, 1.

(8) II, 1, 7; DIOD., XIII, 100, 8; PLUT., *Lis.*, 7.

(9) II, 1, 10.

ἔτει, ἐπὶ Ἀρχύτα μὲν ἐφορεύοντος, ἄρχοντος δ' ἐν Ἀθήναις Ἀλεξίου, Λύσανδρος ἀφικόμενος εἰς Ἐφεσον μετεπέμψατο Ἐτεόνικον ἐκ Χίου σὺν ταῖς ναυσὶ, καὶ τὰς ἄλλας πάσας συνήθροισεν κ. τ. λ. Da ciò pare evidente, che Lisandro fu richiesto nella primavera circa del 405 (1), e che solo dopo di allora furono eletti Araco e Lisandro. Si suole, ritenendo Senofonte la frase: τῷ δ' ἐπιόντι ἔτει, credere che verso la primavera del 406 Lisandro si sia mosso verso Efeso.

Ma poichè, come vedremo, Lisandro depose il suo potere marittimo solo in principio di settembre del 404, ne deriverebbe che Lisandro sarebbe entrato in carica in un'epoca affatto irregolare; che bisognerebbe ammettere che tra l'estate del 406 e la primavera 405 non vi sia stato navarco, oppure che, essendovi, glie se ne potesse sostituire senz'altro un altro; e che mentre le nostre fonti non ci parlano che di un sol anno in cui Lisandro fu ἐπιστολεύς, dovremmo considerarlo tale per due anni consecutivi: 406/5 e 405/4, o supporre una navarchia ancora più irregolare dalla primavera del 405 al settembre del 404. Ora tutte queste difficoltà sorgono per questo motivo, che considerando come Senofonte il τῷ δ' ἐπιόντι ἔτει si vuol far andare Lisandro ad Efeso coll'inizio della campagna del 405. Ma pare evidente che tale frase non è di Senofonte: avvenne qui quel che dianzi notammo per l'arrivo di Callieratida (2): Senofonte non parlava che dell'entrata in carica del nuovo navarco, e l'interpolatore fu tratto da ciò ad inserire il nuovo eforo, il nuovo arconte, ed il passaggio dell'anno. Se così è, si può concludere che nella primavera forse avanzata del 405, prima dell'epoca in cui si doveva eleggere il navarco pel successivo anno 405/4, gli alleati richiesero la nomina di Lisandro, il quale a suo tempo fu nominato ἐπιστολεύς del navarco Araco (3) e dovette entrar in carica nell'estate, forse nel settembre (4), del 405. Della nostra cronologia dell'anno di Araco si ha una valida conferma epigrafica, l'iscrizione della base alla statua di Araco nel monumento dei navarchi a Delfi (5):

τὰς Σπάρτας] πολυανδ[ρ]ος ἐν[ηέσι τοῖς]δ' ἐλεγείοις
τὰν Ἀράκου κρηπίδ' ἐστεφάνωσ[ε λέως
ταῖ δ' ἀρετᾶ]ι πρῶτος προτέρω[ν τ' ἐπ]ι τοῦδε ναυάρ[χου
κρέσσων ἡ]εμόνων Ἑλλάδος εὐρ[υχ]όρου (6).

Quanto all'anno 406/5 si ebbe probabilmente un navarco di cui, se forse non si tratta di Eteonico (7), ci sfugge il nome; certo quell'anno il navarco poteva far

(1) Il BERNER, *o. c.*, pag. 34 sgg., partendo dal presupposto che i navarchi entrassero in carica solo nell'autunno, pone l'elezione di Lisandro nell'autunno 406; ma riesce assai difficile accogliere la sua interpretazione del μετὰ δὲ ταῦτα di SENOFONTE, II, 1, 6 come se fosse περὶ τούτους τοὺς χρόνους. Vedi LONSE, *o. c.*, p. 23.

(2) SENOF., *Ellen.*, I, 6, 1. Vedi indietro p. 45.

(3) Il SOLARI invece lo fa entrare in carica nella primavera.

(4) Colla neomenia del 16 agosto, o con quella del 15 settembre.

(5) Vedi POMTOW, *Studien zu Delphi*, "Ath. Mitt.", 1906, p. 505.

(6) Il KREBS, da DIOD., XIII, 100 deduce che Araco prese pur egli parte alla guerra, benchè senza comandare effettivamente; ma par poco probabile.

(7) Eteonico, che durante la navarchia di Callieratida fu, come vedemmo, probabilmente un duce straordinario, durante l'anno seguente 406/5 resta ancora alla flotta: se si osserva la frase con cui SENOFONTE parla della consegna delle navi a Lisandro, può nascer il dubbio, che egli fosse

poco: la flotta era rovinata, in Asia si stentava a dar da vivere ai pochi soldati sopravvissuti (1). La cronologia dei fatti tra la battaglia delle Arginuse e l'andata di Lisandro alla flotta verrebbe a stabilirsi così:

- 406 Fine luglio-principio d'agosto: Battaglia delle Arginuse.
 Prima metà d'ottobre — Apaturie.
 " — Processo degli strateghi.
 Autunno — Eteonico a Chio (2).
 Inverno — Tentativo dei soldati Spartani su Chio.
 " — Tentativo di pace fallito (3).
 405 Primavera — Convegno di Efeso, dopo il quale si manda a Sparta per aver Lisandro come navarco (4).
 " — [Fatti di Mileto?] (5).
 Estate — Nomina di Araco e Lisandro (6).
 Settembre — Lisandro giunge ad Efeso, portando seco dal Peloponneso 35 navi (7), e ad Efeso si congiunge ad Eteonico con le altre navi, e attende inoltre a farne costruire ad Antandro.

Ed ora vediamo se, data la cronologia che stabilimmo per la entrata in carica di Lisandro, possiamo disporre convenientemente i fatti posteriori fino alla caduta di Atene. L'entrata di Lisandro al Pireo spetta, com'è noto, al 16 munichione del 404, ossia a circa il 25 aprile (8). Cerchiamo di stabilire, se ci è possibile, un altro capo saldo: la data della battaglia di Egospotami. Essa accadde certamente dopo il 18 luglio del 405, con cui assai probabilmente s'inizia l'arcontato di Alessia, sotto il quale essa battaglia viene posta da Aristotele (9). Secondo Lisia (10) pare avvenuta

il navarco precedente, benchè il fatto che nel 405/4 lo troviamo ancora al comando sotto di Lisandro (SEN., II, 2, 5) come sotto di Callicratida nel 407/6 (SEN., I, 6, 26) possa lasciar supporre ch'egli non sia stato che un duce straordinario, probabilmente anche un armosta.

(1) SENOF., II, 1, 1 sgg.

(2) *Ibid.*: ἐπεὶ δὲ χειμῶν ἐγένετο. Parallela a ciò, è l'azione di Filocle e Conone a Samo. SENOFONTE, II, 1, 12, in una frase sola parla dell'azione degli Ateniesi dalla battaglia delle Arginuse ai preparativi dei tempi di Lisandro. DIODORO, XIII, 104, 1-2, abbrevia in un periodo l'azione degli Ateniesi dalle Arginuse ad Egospotami (continua XIII, 104, 2 con 105, 1). Vedi invece MEYER, IV, § 733 n.; BUSOLT, III, 2, pag. 1609, n. 2.

(3) Sono d'accordo col BOERNER, *o. c.*, pag. 41 sgg.; col BELOCH, *Gr. Gesch.*, II, 101, n. 2 e col MEYER, IV, § 731, a prestar fede, contrariamente al GROTE, allo SCHWARTZ, al WILAMOWITZ ed al BUSOLT (vedi quest'ultimo *Gr. Gesch.*, III, 2, 1612, n. 1), alle notizie sulle trattative di pace dateci da *Scol. ARISTOF., Rane*, 1532, e *ARIST., Ath. pol.*, 34, 1.

(4) SENOF., *Ellen.*, II, 1, 6.

(5) DIOD., XIII, 100, 5-6 li dice avvenuti Διονυσίων ὀντων. Se ne deriva trattarsi del mese di Antesterione (febb.-marzo) del 405. Cfr. CLINTON, *Fasti Hellenici*, II, pag. 285; CURTIUS, *Griech. Gesch.*, II, p. 781. 880, n. 202; ma non abbiamo notizie sufficienti per porre in quell'epoca le feste dionisiache a Mileto; d'altronde il passo di DIODORO che non ha riscontro, e che non fa motto di Lisandro, può forse esser spostato e riferirsi alla primavera 405.

(6) SENOF., *Ellen.*, II, 1, 7.

(7) SENOF., II, 1, 10; DIOD., XIII, 100, 8. 104, 3.

(8) PLUT., *Lis.*, 15. Cfr. TUCID., V, 26, 3.

(9) Vedi BUSOLT, III, 2, pag. 1620 n.

(10) XXI, 3.

prima delle Προμήθεια, ossia prima del principio di novembre (1). Vediamo se si può precisar meglio risalendo dall'una parte dall'entrata nel Pireo alla battaglia di Egospotami, discendendo dall'altra dall'arrivo di Lisandro ad Efeso fino a questa stessa battaglia. Circa il 16 Munichione del 404 Teramene tornava da Sparta ove aveva strette le trattative di pace (2): sarà adunque partito da Sparta circa nella 1^a metà di aprile. Prima era stato presso Lisandro più di tre mesi (3), ossia da circa la seconda metà di dicembre 405. Avanti poi che si inviasse Teramene, e dopo il principio del blocco era passato un primo periodo di resistenza, e poi degli ambasciatori eransi recati da Agide, ed eran tornati, poi eran andati a Sellasia, ed avevan fatto ritorno una seconda volta ad Atene (4), cosicchè si potrà porre alla fine di novembre l'arrivo di Lisandro al Pireo. Quanto poi ai fatti tra la battaglia di Egospotami e l'arrivo al Pireo (5), ossia l'andata di Lisandro a Lampsaco (col giudizio dei prigionieri), a Bisanzio, a Calcedone (6), poi con duecento navi a Lesbo (7), a Calcedone, forse non si erra se loro si assegna poco più di un mese, e se si pone quindi la battaglia di Egospotami nel corso dell'ottobre del 405.

Ed ora facciamo il computo dall'altra parte: Lisandro giunge ad Efeso circa la metà di settembre, mentre si rassetta le navi, probabilmente nella seconda metà di settembre ottiene i denari da Ciro, da cui è richiamato poco appresso, prima che Ciro parta verso il padre morente (8). Nei primi di ottobre si deve porre la brevissima spedizione in Caria (9), e poi a Rodi (10), e circa la metà del mese la sua azione sull'Ellesponto ad Abido e Lampsaco (11) contemporanea a quella degli Ateniesi ad Eleunte ed Abido (12).

Ciò adunque per i fatti di Lisandro fino all'entrata nel Pireo del 25 aprile 404. La cronologia dei fatti che seguirono, fino al ritorno di Lisandro al Giteo, è quanto mai dubbia e discussa.

(1) Il BUSOLT, III, 2, pag. 1620, n. 1, cerca di trarre da SENOF., II, 1, 17, argomento per porla al principio di settembre, ma non mi pare sufficiente. Infatti anche ammettendo come *terminus ante quem* col BUSOLT la metà di settembre, otteniamo così solo la data dell'arrivo sull'Ellesponto precedente di almeno una quindicina di giorni la battaglia. — Vedi invece CURTIS, *op. ed. cit.*, II, p. 880, n. 204.

(2) SENOF., II, 2, 17-23.

(3) *Id.*, II, 2, 16-17.

(4) *Id.*, II, 2, 10-16.

(5) *Id.*, II, 2, 1 sgg.

(6) Dove ellesse armosta di Calcedone e Bisanzio il lacone Stenelao (SENOF., II, 2, 2).

(7) SENOF., II, 2, 5. 7. Da Lesbo manda in Tracia per favorir la parte Spartana Eteonico con 10 triremi (SENOF., II, 2, 5) che è adunque un duce straordinario. Eteonico si era già trovato ad Egospotami (DIOD., XIII, 106, 4; PAUS., X, 9, 10). Egli faceva parte dei ναύαρχοι di Delfi: POMPOU, *o. c.*, pag. 563.

(8) SENOF., II, 1, 10-14.

(9) SENOF., II, 1, 15; DIOD., XIII, 104, 7. Contemporaneamente (SENOF., II, 1, 16) gli Ateniesi passano a Chio e ad Efeso preparandosi alla battaglia; και στρατηγούς πρὸς τοῖς ὑπάρχουσι προσείλοντο Μένανδρον, Τυδέα, Κηφισόδοτον, il che evidentemente non significa che allora avvennero le elezioni, ma che allora furono mandati alla flotta.

(10) Quanto alle imprese sulle coste dell'Attica raccontate da EFORO (DIOBORO, XIII, 104, 7-8; PLUT., *Lis.*, 9) sono d'accordo col BUSOLT, III, 2, pag. 1617, n. 3 nel respingerle.

(11) SENOF., II, 1, 17 sgg.

(12) SENOF., II, 1, 20; DIOD., XIII, 105, 1.

Nel testo di Senofonte bisogna scindere le parti originali dalle interpolate. Secondo le parti che risalgono a Senofonte (1), se adottiamo il modo con cui le distinse il Beloch, ne viene questa narrazione: Lisandro cogli esuli entrarono nel Pireo, e τὰ τεῖχη κατέσκαπτον tra la gioia, poi si recò a Samo lasciando Agide a sciogliere l'esercito. Presa in seguito Samo ed ordinata l'isola, Lisandro tornò a Sparta carico di bottino. Οἱ δὲ τριάκοντα ἠρέθησαν μὲν ἐπεὶ τάχιστα τὰ μακρὰ τεῖχη καὶ τὰ περὶ τὸν Πειραιᾶ καθρέθη κ.τ.λ. (2). Ora è evidente che quest'ultimo brano di Senofonte non porge elementi bastanti per porre l'elezione dei trenta prima o dopo la presa di Samo e il ritorno di Lisandro a Sparta, perchè può Senofonte aver descritti gli uni dopo gli altri, e gli uni indipendentemente dagli altri, gli avvenimenti successi contemporaneamente nei due diversi campi di azione. — Anche dalle parti interpolate del testo di Senofonte (3) si possono trarre degli utili elementi di cronologia: ed innanzi tutto se ne ricava che Pitodoro fu eletto arconte già sotto il governo degli oligarchi (4), inoltre a proposito dei fatti di Tessaglia si fa cenno (5) all'eclissi del 3 settembre del 404, e si dice che Lisandro tornò a Sparta τελευταῖος τοῦ θέρους (= settembre circa del 404) (6), sotto l'Eforo Endio (7), il che implica che l'anno laconico incominciava prima del finir della buona stagione. — Lisia, nell'orazione contro Eratostene (8), pur confondendo a bella posta l'assemblea che votò la pace, con quella che votò il cambiamento di costituzione (9), ci fornisce un elemento cronologico utilissimo: egli

(1) II, 2, 23; 3, 6. 7. 8. parte del 9. 11 e sgg.

(2) Un punto degno di discussione è la questione della distruzione delle mura. SENOFONTE, II, 2, 23 dice che entrato Lisandro nel Pireo τὰ τεῖχη κατέσκαπτον...; e poi (II, 3, 11) fa distrurre le mura subito prima della istituzione dei trenta. Si tratta evidentemente di due cose distinte. — DIODORO, XIV, 3, 2-4 dice che nelle trattative di pace convennero di abbattere le mura, καὶ τῆ πατρίῳ πολιτείᾳ χρῆσθαι. καὶ τὰ τεῖχη περιείλον, περὶ δὲ τῆς πολιτείας sorsero lotte, onde fu chiamato Lisandro che istituì l'oligarchia. Questo passo di DIODORO non dice puoto che le mura sian state distrutte prima dell'arrivo di Lisandro, ma prende ad uno ad uno i fatti colle loro conseguenze, indipendentemente dalla cronologia. Più oltre DIODORO, XIV, 3, 6 dice che Lisandro dichiarò rotte le convenzioni, ὕστερον γὰρ τῶν συγκεκριμένων ἡμερῶν καθρεκέσαι τὰ τεῖχη, e neanche qui è detto che fossero distrutte prima del suo arrivo. — Anche LISIA, XIII, 34 lascia comparire che le mura furono distrutte, o più propriamente che se ne iniziò la distruzione prima della nomina dei 30. Da PLUT., *Lis.*, 15 si vede che, caduta Atene, era stato fissato un lasso di tempo per la distruzione delle mura, ma che Lisandro al suo ritorno, per dichiarar rotta la tregua, era ricorso al fatto che non s'era eseguita questa clausola. Dall'insieme di queste notizie par derivare, che subito dopo la pace incominciò sotto gli occhi di Lisandro una prima demolizione parziale (SENOF., II, 2, 23; PLUTARCO, *Lis.*, 15 per mezzo di EFORO risale a SENOFONTE di cui sposta le parole); che, allontanandosi Lisandro da Atene, stabilì un termine per la distruzione delle mura (PLUT.), ma non si procedette oltre, o almeno colla velocità necessaria, nell'esecuzione; che tornato Lisandro si riprende con energia la distruzione, ma egli si vale della trasgressione del patto, come pretesto per romper la pace e cambiar costituzione (SENOFONTE, DIODORO, PLUTARCO, LISIA). Vedi le varie discordanze dal BOERNER, *o. c.*, pag. 52 sgg.

(3) *Ellen.*, II, 2, 24-3, 2; II, 3, 4. 5. 9-10. Questo sempre secondo il BELOCH.

(4) II, 3, 1.

(5) II, 3, 4.

(6) II, 3, 9.

(7) II, 3, 10. Cfr. II, 3, 1.

(8) XII, 71-78.

(9) In ciò mi accordo col MEYER, V, § 748 n. Basti il confronto col paragrafo 74 della stessa orazione, ove Lisandro minaccia di tener per rotte le convenzioni: dunque la pace era già stata fatta. Altrove LISIA, *Contro Agorato* (XIII), 15-35, torna a confondere le due assemblee: si veda il contrasto

fa venire Lisandro da Samo ad instaurare il governo dei trenta (1): Teramene.... μετεπέμψατο μὲν τὰς μετὰ Λυσάνδρου ναῦς ἐκ Σάμου. Da ciò non è però punto dimostrato che la presa di Samo fosse già avvenuta, chè anzi parrebbe strano, che l'una cosa finisse proprio in tempo per incominciare l'altra; mentre nulla si oppone a che Lisandro fosse andato ad Atene, durante l'assedio di Samo, con parte sola della flotta. — Non basta ad escluder ciò la versione di Diodoro, il quale dopo averci parlato dell'ingresso di Lisandro nel Pireo (2), dei patti della pace, e in seguito delle lotte tra i partiti (3), fa che gli oligarchici mandino a chiamare Lisandro a Samo (4): ἐκεῖ γὰρ ἐτύγχανε διατρίβων ὁ Λύσανδρος, προσφάτως κατειληφὺς τὴν πόλιν, e Lisandro lasciato a Samo come armosta Torace, con 100 navi va ad Atene: segue la nomina dei trenta (5). Una parte della flotta Spartana adunque era ancora a Samo. — Dal racconto di Plutarco (6) assai confuso, sì da porre la presa di Samo prima della caduta di Atene, non si ricavano nuovi elementi cronologici. Quanto ad Aristotele, anch'egli assai poco chiaro e fededegno rispetto alla politica di Teramene, ci dice (7): οἱ μὲν οὖν τριάκοντα τοῦτον τὸν τρόπον κατέστησαν ἐπὶ Πυθοδώρου ἄρχοντος.

Se da queste premesse vogliamo trarre la probabile successione cronologica degli avvenimenti, mi pare che dobbiam seguire in gran parte, con le modificazioni necessarie, le conclusioni del Luckenbach (8). Dopo l'aprile del 404, Lisandro va a porre l'assedio a Samo, come vuole Senofonte (9). Richiamato da Samo, come ci dichiarano Lisia e Diodoro, vi lascia parte delle navi, guidate, sembra, da Torace, a continuare il blocco, e con una parte torna ad Atene, ove impone i trenta tiranni, prima dell'arcontato di Pitodoro, secondo l'interpolatore di Senofonte, ossia prima del 7 luglio del 404, cioè nel giugno all'incirca, due mesi a un dipresso dopo la presa di Atene, i quali corrispondono probabilmente al tempo concesso per distrurre le mura (10). Poi torna a dirigere l'assedio di Samo, e presala, e ordinate le cose (11), torna al Giteo probabilmente poco dopo l'inizio del nuovo anno laconico 404/3, ossia poco dopo della neomenia del 4 settembre c. 404 (12), il che si accorda coll'interpolatore di Senofonte che lo pone già sotto l'eforato di Endio (404/3) e τελευτῶντος τοῦ θέρου, mentre poco prima ha parlato dell'eclissi del 3 settembre di quell'anno. Così Lisandro tornava in patria regolarmente circa l'epoca in cui con Araco scadeva dalla carica.

tra § 34 e § 25. Tutta la descrizione della congiura democratica lascia supporre ch'essa avvenisse dopo la pace, perchè sono liberi gli sbocchi sul mare, mentre LISIA vuol dar ad intendere che avvenne prima della pace. Quindi ogni determinazione cronologica di quei fatti, che non tenga conto di ciò è insicura. E così non credo accettabili le conclusioni del BOERNER, *o. c.*, p. 44 sgg.

(1) LISIA, *contro Eratost.* (XII), 71.

(2) Con oltre duecento navi (XIII, 107). — Cfr. PLUT., *Lis.*, 14.

(3) XIV, 3, 1-3.

(4) *Ib.*, 4.

(5) *Ib.*, 5 sgg.

(6) *Lis.*, 14, 15.

(7) 'Aθ. πολ., XXXV, 1.

(8) LUCKENBACH, *De ordine rerum a pugna apud Aegospot. comm. usque ad XXX viros institutos gestarum*, Argentorati, 1878.

(9) SENOF., *Ellen.*, II, 3, 3.

(10) Sulla data fornita da ARIST., 'Aθ. πολ., mi accordo col BELOCH, *Gr. Gesch.*, II, p. 109, n. 1.

(11) Il BELOCH, " *Phil.* ", 43, pag. 263 sgg. ed il BOERNER, *o. c.*, pag. 49 sgg., pongono la resa di Samo prima della elezione dei trenta tiranni.

(12) Meno probabile è che Araco scadesse colla neomenia del 5 agosto circa.

§ IV.

Prima di continuare nell'esame della lista dei navarchi, apro una parentesi per esporre quale secondo me sia la miglior disposizione cronologica dei fatti che accaddero agli Ateniesi dopo il ritorno di Lisandro al Giteo nel settembre 404, fino alla nomina dei dieci, ed al nuovo invio di Lisandro ad Atene. Mi limiterò a dare uno specchio cronologico, adducendo in nota le motivazioni.

404 Settembre, prima metà — Arrivo del presidio spartano con Callibio (1).

„ seconda metà — Si eleggono i tremila (2),
e si tolgono le armi agli altri cittadini (3).

Ottobre, metà circa — Occupazione di File (4).

Novembre, metà circa — Morte di Teramene (5).

Dicembre — Gli oligarchici muovono contro File (6).

„ — Poi tornano ad Atene (7).

(1) Secondo *SENOF.*, II, 3, 13 avvenne dopo il ritorno a Sparta di Lisandro, ossia dopo i primi giorni di settembre del 404; e prima della nomina dei tremila e della morte di Teramene, e da II, 4, 4 si vede che avvenne anche prima dell'invio contro File (cfr. *Diod.*, XIV, 32, 4; *GIUST.*, V, 9, 11; *SENOF.*, II, 3, 20. 21. 42). Così pure secondo *Diodoro*, il quale a XIV, 4, 1-2 parla dell'indirizzo malvagio dei trenta, e poi μετὰ δὲ ταῦτα dell'invio di Callibio, prima dell'elezione dei tremila. Quanto alla versione di *ARISTOTELE* vedi in seguito.

(2) Tutte le fonti si accordano nel ritenere la elezione dei tremila anteriore alla presa di File e alla morte di Teramene. Inoltre, tranne che da *ARISTOTELE*, viene narrata dopo l'arrivo di Callibio.

(3) Secondo *SENOFONTE*, dopo la nomina dei tremila, e vivo ancora Teramene. Secondo *ARISTOTELE* invece è dopo la presa di File, ma pare assai probabile (contrariamente a quanto crede il *BOERNER*, o. c., p. 57) che l'errore sia di *ARISTOTELE*, che confonde questo fatto colla proibizione ai cittadini, ἔξω τοῦ καταλόγου δι εἰσιέναι εἰς τὸ ἄστυ, che avvenne in seguito.

(4) Dal racconto di *SENOFONTE* parrebbe posteriore alla morte di Teramene. Ma questi come vedremo morì tre mesi prima di Crizia, ossia alla fine di novembre del 404. Un passo di *FILOCORO* (fr. 123) corrotto, darebbe secondo la ricostruzione assai probabile del *MEYER* (V, § 757 n.), la notizia che la morte di Crizia avvenne πέμπτῳ (μηνὶ) ὕστερον τῆς Θρασυβούλου (καθόδου εἰς Φυλὴν), ossia che il ritorno di Trasibulo ebbe luogo nella prima metà d'ottobre del 404. Cfr. si accorda con *Aristotele* che pone la presa di File prima della morte di Teramene, e ἤδη δὲ τοῦ χειμῶνος ἐνεστῶτος (*Ἀθ. πολ.*, 37, 1). Ma questo contrasta con *SENOFONTE* e *Diodoro*? Quanto a *SENOFONTE* pare assai probabile che narrasse prima il malgoverno dei trenta (II, 3, 11-4, 1) e poi i fatti dei democratici, incominciando dalla presa di File (II, 4, 2 sgg.); quindi anche τὸ ἐκ δὲ τοῦτου di II, 4, 2 non va preso nel significato che anche la presa di File sia avvenuta dopo la morte di Teramene. Si tratta probabilmente di una improprietà di *SENOFONTE* derivata dalla disposizione della materia, e da ciò che, dei fatti che narra in seguito, la sola presa di File probabilmente è contemporanea ai fatti narrati prima. Che poi *SENOFONTE* stesso sapesse i fatti di Trasibulo anteriori alla morte di Teramene, si potrebbe forse dedurre da II, 3, 42 e 44.

(5) Da quanto si disse prima, pare che si debba porre non solo dopo l'elezione dei 3000 (*SENOF.*, II, 3, 15), ma anche dopo la presa di File, come vuole *ARIST.*, *Ἀθ. πολ.*, 37, 1. *ISOCRATE* (IV, 113) parla dei mali fatti dalle decarchie in tre mesi, e forse, pur intendendo della Grecia in genere (*MEYER*, V, § 759 n.), partì dalla condizione di Atene, considerando di tre mesi circa il periodo tra la morte di Teramene e quella di Crizia, il periodo del terrore. In tal modo la lotta tra Teramene e Crizia che dalla lettura delle fonti pare durata a lungo, viene ad aver circa cinque mesi di tempo, mentre, se poniamo la presa di File dopo la morte di Teramene, ne avremmo al massimo tre.

(6) Siamo dunque dopo la metà di ottobre (= presa di File), e certo anche parecchio tempo dopo, poichè secondo *SENOFONTE* (II, 4, 3) e *Diodoro* (XIV, 32, 2) gli oligarchici sono sfavoriti da una forte nevicata.

(7) *SEN.*, II, 4, 3.

- Dicembre? — Si mandano i soldati del presidio contro File (1).
- 404 Gennaio? — Comando τοῖς ἔξω τοῦ καταλόγου μὴ εἰσιέναι εἰς τὸ ἄστυ (2).
 — Si adunano 700 uomini a File (3).
 — I trenta chiedono aiuti a Sparta (4).
- 403 Febbraio. metà circa — Trasibulo fuga gli oligarchici presso File, ad Acarne (5).
 „ seconda metà — Gli oligarchici su Eleusi (6).
 „ — Condanna degli Eleusini (7).
 Fine febr. princ. marzo — Trasibulo entra nel Pireo (8).
 „ — Combattimento al Pireo; e morte di Crizia (9).
 Marzo, prima metà — Destituzione dei trenta, ed elezione dei dieci (10).
 Marzo apr. — Nuova ambasceria a Sparta (11).
 Maggio, circa — Arrivo di Lisandro e di Libi al Pireo (12).

Ed ora dobbiamo rifarci un poco indietro. Diodoro sotto l'anno dell'anarchia corrispondente all'anno arcontale 404/3, dice (13) che fu eletto navarco Lisandro, e gli venne dato il potere di eleggere gli armosti delle città: siamo adunque probabilmente dopo il ritorno di Lisandro a Sparta nel settembre del 404, e prima del suo invio ad Atene della tarda primavera dell'anno successivo 403. D'altra parte sappiamo dell'azione di Lisandro in Tracia e nell'Egeo, che si deve adunque porre dall'autunno 404 alla primavera del 403, benchè Plutarco ne parli dopo l'elezione dei trenta (14). Diodoro

(1) SENOF., II, 4, 4.

(2) Il fatto che SENOFONTE (II, 4, 1) pone ciò prima della presa di File, significa solo, come vedemmo, che SENOFONTE lo include nelle azioni dei 30, che racconta prima di quelle dei democratici. Per DIODORO e GIUSTINO va posto dopo della presa di File. Quanto ad ARISTOTELE vedi pag. 55, n. 3.

(3) SENOF., II, 4, 5.

(4) DIOD., XIV, 4, 3; GIUSTINO, V, 8, 11, prima della sconfitta di Acarne. ARISTOTELE, 'ΑΘ. ΠΟΛ., 37, 2 parla a questo punto della richiesta di aiuti e dell'invio di Callibio. Evidentemente non si tratta che di confusione tra le due richieste di aiuto, quella dopo l'insediamento dei trenta e questa. Cfr. BOERNER, o. c., pag. 60.

(5) SENOF., II, 4, 5 sgg., secondo il quale dopo torna a File; DIOD., XIV, 33, 1.

(6) SENOF., II, 4, 8: ἐκ δὲ τούτου, ossia dopo la fuga di Acarne. Ma forse SENOFONTE, nota a questo punto cronologicamente i risultati di fatti incominciati anche prima, come lascia supporre il racconto di DIODORO.

(7) Il giorno dopo: SENOF., II, 4, 9.

(8) ἐκ δὲ τούτου, secondo SENOF., II, 4, 10, cinque giorni dopo la vittoria di Acarne. Cfr. DIOD., XIV, 33, 2 sgg.: εὐθὺς dopo Acarne. 'ΑΘ. ΠΟΛ., 38, 1.

(9) Subito dopo si dice che sono trascorsi 8 mesi dall'elezione dei trenta (SENOF., II, 4, 21), ossia dalla fine di giugno del 404. Veniamo così alla fine di febbraio o principio di marzo del 403.

(10) Dopo la battaglia, segue la consegna dei morti, poi le parlamentazioni, poi il giorno dopo la destituzione dei trenta (SENOF., II, 4, 23 sgg.; DIOD., XIV, 33, 5).

(11) Dopo l'elezione dei dieci SENOFONTE parla del ritiro dei trenta ad Eleusi (II, 4, 24), delle lotte dei democratici (II, 4, 25 sgg.) e infine dell'invio di questa ambasceria da parte τῶν μὲν τριάκοντα ἔξ Ἐλευσίνος, τῶν δ' ἐν τῷ καταλόγῳ ἔξ ἄστυος (Cfr. 'ΑΘ. ΠΟΛ., 38, 1).

(12) SENOF., II, 4, 28-29; DIOD., XIV, 33, 5. — L'entrata degli oligarchici in città spetta al 12 Boedromione (PLUT., *De glor. Ath.*, 7) dell'anno arcontale di Euclide ('ΑΘ. ΠΟΛ., 39, 1) ossia al 4 ottobre 403. Vedi MEYER, V, § 758; quindi l'arrivo di Pausania si può porre circa l'agosto, e quello di Lisandro circa il maggio o il giugno 403.

(13) XIV 10

(14) Il MEYER spiegò l'errore in modo assai razionale. Vedi *Gesch. d. Alt.*, V, § 755 n. Cfr. § 759 n. C'ontemporaneamente si deve porre l'uccisione di Alcibiade, che Lisandro, d'accordo con Sparta,

chiama navarco Lisandro, ma erroneamente, come compare dal luogo in cui Senofonte (1) narra delle richieste d'aiuto Spartano, nella primavera 403, contro i democratici che con Trasibulo erano accampati al Pireo: Lisandro pensando di poter espugnare facilmente il Pireo, assediandolo insieme per terra e per mare συνέπραξεν ἑκατόν τε τάλαντα αὐτοῖς δανεισθῆναι, καὶ αὐτὸν μὲν κατὰ γῆν ἄρμοστήν, Λίβυν δὲ τὸν ἀδελφὸν ναυαρχοῦντα ἐκπεμφθῆναι (2). Si dovrà ammettere che Libi fu eletto soltanto allora? e che nel corso dell'anno 404/3 si siano seguiti due navarchi? La soluzione evidente è che Diodoro abbia errato dando a Lisandro il titolo di navarco (3) e che Libi sia stato navarco fino dal settembre 404 (4). Lisandro però era navarco di fatto, se non di nome: come nell'anno 405/4, per dargli il comando della flotta si era ricorso allo stratagemma di eleggerlo ἐπιστολεύς di un navarco solo di nome; nel 404/3 si ricorse all'altro di porre al comando navale una persona ligia ed accondiscendente a lui, scegliendo suo fratello Libi: dando in pari tempo a Lisandro stesso delle cariche straordinarie, come quella di arnosta, che per il loro carattere elastico potevan dargli il comando così di eserciti terrestri, come pure di una flotta. Su Libi ci mancano ulteriori notizie: invece troviamo che Lisandro, ritiratosi da Atene dopo l'arrivo di Pausania, e probabilmente circa il tempo in cui il fratello scadeva d'ufficio (probabilmente col novilunio del 24 agosto c.), compare nell'Ellesponto fino al suo richiamo a Sparta (fine del 403/inizio del 402) dopo le accuse di Farnabazo (5). Quel che è certo è che nulla prova che Libi allora fosse ancora navarco, poichè l'aver Lisandro delle navi a sua disposizione non prova altro se non che egli fu inviato nell'Ellesponto come duce straordinario, con o senza il nome specifico di arnosta.

Per il 403/2 le fonti non ci dicono esplicitamente chi sia stato il navarco. Fu proposta l'ipotesi che il navarco di quell'anno si debba identificare con Pantoida, che secondo Diodoro (6), appunto sotto l'anno 403/2 avrebbe avuto il comando di una spedizione diretta contro il tirannico arnosta spartano di Bisanzio Clearco, e l'ipotesi può parer verisimile, poichè se non vi sono prove sicuro in suo favore, potendo bene Pantoida essere un duce straordinario, è d'altra parte di assai scarso valore l'obbiezione che Diodoro lo dice stratego, e non navarco, poichè Diodoro è poco preciso anche in molti altri casi (7). E il fatto poi che Pantoida ci appare nella pri-

ottiene da Farnabazo (Diod., XIV, 11; PLUT., *Alcib.*, 37 sgg.; ATENE0, XII, 535 c; XIII, 574 e; NEPOTE, *Alcib.*, 9 sgg.; GRUST., V, 8; POLIENO, I, 40, 8; vedi MEYER, V, § 750 n.). Di una permanenza di Lisandro ad Atene durante l'inverno 404/3 discute il BOERNER, *o. c.*, pag. 60 sg., traendola da PLUT., *Lis.*, 15 e PAUS., IX, 32, 8, e dalla frase ὁ μετὰ Λυσάνδρου κατάλογος (ISOCR., XVIII, 16; XXI, 2; LISIA, XXV, 16); ma non mi pare convincente.

(1) SENOF., II, 4, 28.

(2) Le navi peloponnesiache secondo Diodoro sono 40.

(3) LO JUDEICH fa invece elegger Lisandro navarco nell'autunno 404. Cfr. BOERNER, *o. c.*, pag. 11, n. 3. Anche il KREBS, *Epistoleus*, in DAREMBERG-SAGLIO, III, 741, crede Lisandro navarco per il 404/3.

(4) È in errore il SOLARI, *o. c.*, pag. 24 dicendo Lisandro ἐπιστολεύς di Libi. Cfr. NICCOLINI, *o. c.*, 286, n. 6.

(5) Sulla falsa collocazione cronologica dei fatti in Diodoro (XIV, 32) e in PLUTARCO (*Lis.*, 19 sgg.) vedi le ottime osservazioni del MEYER, V, § 759 n.

(6) XIV, 12, 4.

(7) Sull'imprecisione dei termini in Diodoro, si deve notare com'egli non dica navarchi mentre certamente lo furono: Euribiade (XI, 4, 2. 59, 1), Alcida (XII, 55, 6), Trasimelida (XII, 61, 3), Mindaro (XIII, 70, 1), Libi (XIV, 33, 5), Mnasippo (XV, 47, 1); mentre d'altra parte dice navarchi Lisandro (XIII, 104, 3. XIV, 10, 1) e Leptine (XIV, 72, 1) che non lo furono.

mavera del 402, non basta a provare, ove sia stato navarco, che solo allora egli sia entrato in carica (1).

Diodoro (2) narra che Ciro, preparandosi a muovere contro il fratello, prima di partire da Sardi (3) chiese aiuto agli Spartani, i quali oltre ad inviargli dei fanti παραρρήμα ἐξέπεμψαν πρεσβευτὰς πρὸς τὸν ἑαυτῶν ναύαρχον Σάμον ὀνομαζόμενον, ὅπως ὃ, τι ἂν κελεύῃ ὁ Κύρος πράττη. Samo (come lo dice Diodoro) parte con venticinque navi per Efeso, si unisce coll'armata di Ciro, e ἀνήχθησαν οἱ στόλοι τὸν πλοῦν ὡς ἐπὶ Κιλικίας ποιοῦμενοι. Aggiunge poi in seguito Diodoro (4) che quando Ciro giunse ad Isso, sbarcarono dalle navi Spartane 800 fanti. Passate le porte di Siria, Ciro rimanda la flotta ad Efeso non avendone più bisogno (5). Esaminiamo i passi corrispondenti sì nelle *Elleniche*, che nell'*Anabasi* di Senofonte. Nella prima opera Senofonte (6) ci narra dell'aiuto chiesto da Ciro agli Spartani, e come costoro scrivessero a Samio, τῷ τότε ναύαρχῳ di aiutarlo. Questi unisce l'armata a quella di Ciro, va verso la Cilicia, ed impedisce a Siennesi, re dei Cilici, di opporsi al passaggio di Ciro. Nell'*Anabasi* poi ci descrive (7) come Siennesi di Cilicia fosse trattato dall'ostacolo Ciro da cìd: οἱ τριήρεις ἤκουε περιπλεύσας ἀπ' Ἰωνίας εἰς Κιλικίαν Ταμῶν ἔχοντα τὰς Λακεδαιμονίων καὶ αὐτοῦ Κύρου; e più oltre (8) dice che durante la fermata ad Isso: Κύρῳ παρήσαν αἱ ἐκ Πελοποννήσου νῆες τριάκοντα καὶ πέντε καὶ ἐπ' αὐταῖς ναύαρχος Πυθαγόρας Λακεδαιμόνιος ἠγεῖτο δ'αὐταῖς Ταμῶς Αἰγύπτιος ἔξ Ἐφέσου, ἔχων ναῦς ἑτέρας Κύρου πέντε καὶ εἴκοσιν. Le navi da cui scendono gli opliti Spartani, aiutano Ciro nel passaggio delle porte di Siria (9): da Miriandro Ciro si interna verso l'Eufrate, ed allora le navi saranno tornate. Vediamo di stabilire la cronologia di questi fatti. Laerzio Diogene (10) e Diodoro (11) pongono la spedizione di Ciro sotto l'arcontato di Xenaineto. Ma i Greci nel ritorno da Cunassa giunsero in Armenia secondo l'*Anabasi* (12) nel cuor dell'inverno; la battaglia di Cunassa, che computando i dati forniti da Senofonte fu combattuta 95 giorni prima va posta nel settembre o nell'ottobre del 401; il viaggio da Sardi a Cunassa durò 181 giorni; quindi Ciro partì da Sardi circa il marzo o l'aprile del 401: Samio adunque era già navarco a quell'epoca (13). L'aiuto contro Siennesi, che vien narrato all'85° giorno dalla partenza è della fine di maggio o del principio di giugno, l'arrivo ad Isso (114°-116° giorno) è di circa un mese posteriore, e la partenza di Ciro da Miriandro (126° giorno) deve all'incirca esser avvenuta verso la metà di luglio del 401.

Il navarco adunque di cui si tratta è del 402/401: egli ripartito dalla Siria

(1) SOLARI, o. c., pag. 37.

(2) XIV, 19, 4.

(3) Ibidem, 6.

(4) XIV, 21.

(5) XIV, 21, 5.

(6) *Ellen.*, III, 1, 1.

(7) *Anab.*, I, 2, 21.

(8) I, 4, 2.

(9) I, 4, 5.

(10) II, 55.

(11) XIV, 19.

(12) *Anab.*, IV, 5, 12.

(13) SOLARI, o. c., pag. 37.

circa la fine di luglio, doveva circa un mese dopo uscir di carica (1). Vi fu chi sostenne che in quell'anno non si ebbe che un solo navarco; che Samio, Samo, e Pitagora non sono che una stessa persona, ma altri sostenne la dualità e perfino la trinità di essi (2). Ma non si tratta, senza alcun dubbio, che di una persona sola (3). La spiegazione migliore del doppio nome Samio (quanto alla variante Samo di Diodoro non è che un errore dovuto probabilmente all'analogia di Tamo) e Pitagora che finora sia stata proposta mi pare sia quella ch'ebbe a comunicarmi il De Sanctis, il quale crede che l'uno sia il vero nome, l'altro un soprannome. Egli crede che il navarco del 402,1 si chiamasse Samio, e che Pitagora fosse un soprannome scherzevole sorto dal nome stesso. Si può forse creder anche l'opposto: ma la cosa non può decidersi, poichè il nome Pitagora fu nome diffuso anche a Sparta (4), e così pure quello di Samio (5).

I diecimila, nel ritorno da Cunassa giunsero a Coziora 211 giorni dopo la battaglia, ossia in aprile circa del 400 (6). Cinquantacinque giorni prima, nella prima metà di febbraio erano giunti a Trapezunte, e vi si erano fermati 45 giorni. Fu durante questa permanenza a Trapezunte (7), che Chirisofò partì (8) per andar a chieder delle navi ad Anassibio, navarco spartano; si tratta adunque del navarco dell'anno 401/400. Noi troviamo Anassibio nell'Ellesponto fin nell'autunno del 400: per stabilire con esattezza l'epoca in cui lasciò il comando, da una parte rimonteremo, dall'altra scenderemo da due punti saldi. A Coziora i Greci si fermano 45 giorni (siamo adunque circa la fine di maggio); da Coziora a Calpe, utilizzando i pochi dati fornitici da Senofonte, si può credere si impiegasse una quindicina di giorni fino alla metà circa di giugno; a Calpe pare che la fermata sia stata abbastanza lunga; forse non si esagera facendola durare fino alla metà di agosto. Poi per la Bitinia i diecimila procedono fino a Crisopoli dove si fermano (settembre); poi passano a Bisanzio (9), dove succede la lotta con Anassibio, ed infine si volgono verso la Tracia: siamo probabilmente alla fine di settembre del 400.

Sappiamo d'altra parte che i diecimila furono al servizio di Seute per quasi due

(1) Alla neomenia del 1° settembre c., probabilmente.

(2) Cfr. ad es. JUDEICH, *o. c.*, pag. 37, sulla dualità. Si volle vedere un termine di differenziazione nel numero differente di navi attribuito da DIODORO a SENOFONTE, ma è abbastanza facile uno scambio tra KE e AE.

(3) Vedi le buone obiezioni del BOERNER, *o. c.*, pag. 12, allo JUDEICH: in nessun luogo vengono ricordate due flotte distinte, che sarebbero anche state superflue, dato il piccolo numero di soldati da trasportare, ed entrambi i navarchi avrebbero dovuto compiere la stessa impresa, ossia giovare Ciro nel passaggio della Cilicia.

(4) Cfr. LIVIO, XXXIV, 25. 29. 30. 40: il genere di Nabide. Cfr. EROD., V, 126 (un milesio); PAUS., VI, 4, 4 (un reggino); ATEN., XIV, 637c (uno zacinzio); PAUS., IX, 35, 7 (uno di Paro), oltre al filosofo. Vedi anche su monete di Cuma: MIONNET, suppl. VI, 8, 51 etc.

(5) EROD., III, 55. Quanto al nostro, però, si potrebbe trattare di qualche soprannome sorto per qualche fatto avvenuto durante la presa di Samo del 404. — Meno probabile mi pare la recente spiegazione data del doppio nome dal LOHSE, *o. c.*, pag. 39.

(6) La notizia che dà il testo dell'*Anab.*, V, 5, 4, di 8 mesi è errata, ed interpolata.

(7) *Anab.*, V, 1, 4.

(8) *Anab.*, V, 1, 5.

(9) *Anab.*, VII, 1, 7 sgg.

mesi (1): pochi giorni dopo ch'essi vi sono entrati si vede che si è nell'inverno (2), anzi già quando vi entrano l'inverno impedisce di navigare (3). Dopo i due mesi di servizio sono invitati a passar nella schiera di Tibrone che si è posto in mare verso l'Asia; si può credere che questi due mesi vadano all'incirca dalla fine del dicembre 400, al principio di marzo 399. Ora noi vediamo che tra la partenza di Anassibio da Bisanzio (4) e l'entrata dei Greci al servizio di Seute si devono porre: le trattative fallite di Anassibio con Farnabazo, il rinvio di Senofonte all'esercito, la mossa per passare in Asia, e i preparativi per attraversare l'Ellesponto, infine la mossa verso Seute, e le trattative con lui: si può adunque credere che la partenza di Anassibio da Bisanzio ed il sopraggiungere di Polo, posteriori all'arrivo dei diecimila a Bisanzio sia all'incirca della fine di ottobre del 400 a. C. Polo adunque entrò in carica per l'anno 400/399, ed Anassibio gli lasciò il comando circa un mese dopo scaduto di carica (5); si può forse credere che il ritardo concesso ad Anassibio fosse dovuto al fatto che Polo attendeva in patria ai preparativi per la prossima spedizione di Tibrone, d'ora in poi del 399.

A questo punto ci mancano i nomi di uno o due navarchi, a seconda dell'anno che si assegna a Farace, e tale lacuna significa al solito non che siano mancati dei navarchi, ma che non ci furono ricordati perchè non operarono nulla di importante. La cronologia di Farace è assai complessa; vediamone con diligenza gli accenni nelle nostre fonti.

"Ἄμα τῷ ἡρὶ del 398 Dercilida secondo il testo di Senofonte andò a Lampsaco (6) circa il marzo e l'aprile, poi si recò nel Chersoneso (7) e vi costruì un muro di difesa: ἀπετέλεσε τὸ τεῖχος ἀρξάμενος ἀπὸ ἡρινοῦ χρόνου πρὸ ὀπώρας (8); possiamo così venire all'agosto/settembre per il ritorno in Asia, dove pose l'assedio ad Atarneo di cui si erano impadroniti i fuorusciti di Chio, e la prese in otto mesi (9), e dopo, probabilmente in fine di maggio o nel giugno del 397, passò ad Efeso. Senofonte continua dicendo che μέχρι τούτου τοῦ χρόνου Tissaferne e Dercilida erano stati in pace, ma che un'ambasciata delle città greche a Sparta fa sì che gli efori scrivano a Dercilida di entrare nella Caria, e comandino Φάρακα τὸν ναύαρχον σὺν ταῖς ναυσὶ παραπλεῖν. Farnabazo κατὰ τοῦτον τὸν χρόνον si trova con Tissaferne e vanno in Caria, dove decidono di rinforzare le città; ma Dercilida, inteso che ripassavano il Meandro (10), abbozzatosi con Farace, passa anch'egli quel fiume. Sta per avvenire una battaglia: i due eserciti sono in vista, ma Tissaferne non vuole la pugna, onde s'intavolano trattative e si fa tregua per dar avviso a Sparta ed a Susa delle con-

(1) *Anab.*, VII, 6, 1.

(2) VII, 4, 3.

(3) VII, 3, 13.

(4) VII, 2, 5.

(5) Probabilmente l'anno di Anassibio scadeva colla neomenia del 20 settembre c. 400.

(6) *SENOF.*, *ELL.*, III, 2, 6.

(7) *Ib.*, III, 2, 9.

(8) *Ibid.*, III, 2, 11.

(9) *Ibid.*

(10) *SEN.*, III, 2, 14.

clusioni. Poi Senofonte passa a trattare delle cose della Grecia (1). Cerchiamo di stabilire la probabile cronologia di questi fatti. L'assedio di Atarneo finisce circa l'aprile 397, l'invio delle ambascerie delle città greche a Sparta, e le decisioni spartane, contemporanee a quelle di Tissaferne con Farnabazo, cadono anch'esse probabilmente nella primavera di quell'anno, e così pure l'invio di Farace. Ciò è confermato da Senofonte (2) quando dice che i soldati di Priene ecc. e delle isole per timore gettarono le armi ἐν τῷ σίτῳ..... καὶ γὰρ ἦν βαθὺς ὁ σίτος ἐν τῷ Μαϊάνδρῳ πείῳ, e questo è uno degli argomenti più forti che spinge ad assegnare col Beloch a Farace l'anno 398/7. Si può, è vero, cercare di escludere dal testo di Senofonte quella frase, o ricorrere ad espedienti per spiegare l'errore di Senofonte, e in tal caso la spiegazione meno improbabile sarebbe che si tratti del grano già privo di spiche, della stoppia cioè che, ove non si tagliasse, si poteva trovare nei campi fino all'autunno inoltrato (3), ma a questi espedienti è pericoloso ricorrere. Per ora seguiamo nell'esame dei fatti.

Senofonte (4) riprendendo le cose di Asia, col tardo estate od autunno 397, narra che Erode giunse a Sparta a dar l'avviso dei preparativi marittimi Persiani in Fenicia, onde gli Spartani diedero ad Agesilao la direzione della guerra in Asia. Poi Senofonte (5) ci parla della richiesta di aiuti agli alleati da parte di Agesilao, del suo arrivo in Aulide, poi a Geresto, ed infine ad Efeso. Appena giunto fa tregua con Tissaferne (6), ma questi εὐθύς la rompe chiedendo rinforzi al re. Giunti gli aiuti

(1) III, 2, 21 — III, 3, 11.

(2) SENOF., *Ell.*, III, 2, 17.

(3) VARRONE, *de re rust.*, I, 33: "quinto intervallo inter caniculam et aequinoctium autumnale oportet stramenta desecari". Secondo COLUMELLA, XI, II, 54 questo taglio avveniva circa il finir di luglio, ma VARRONE in altro passo (I, 53) dice: "Messi facta spicilegium venire oportet, aut domi legere stipulam aut, si sunt spicae raras, et operae carae, compasci". Così possiamo trovare la stoppia anche parecchio tempo dopo la mietitura. Talora si ardeva poi la stoppia per ingrasso (VIRG., *Georg.*, I, 84 sg.; PLINIO, *St. Nat.*, XVIII, 30), e questo uso pare fosse diffuso in Oriente: ISAIA, V, 24; ABDIA, I, 18. Nel Piceno, al dir di VARRONE, I, cap. 50, tagliavano il grano con uno strumento speciale il quale.... "comprendit fascem spicarum, desecat et stramenta stantia in segete relinquit, et postea subsecuntur...". Presso Roma si tagliava lo stelo a metà. Anche COLUMELLA, II, 21, parla di taglio dello stelo a metà, e anche delle sole spighe; e PLINIO, *St. Nat.*, XVIII, 72, 30, parlando delle messi in Gallia, descrive un modo di tagliare le sole spighe, come pure a metà stelo (cfr. PALLADIO, VII, 2, il quale descrive la macchina che taglia le spighe, "abruptis ac relictis paleis", ed aggiunge: "Hoc campestribus locis vel aequalibus utile est, et iis quibus necessaria palea non habetur"). V.: DICKSON, *L'agricoltura degli antichi*, trad. ital. in V. PARETO, *Bibl. di st. econ.*, II, 1, pag. 195 sgg., 411 sgg., 431 sgg. D'altronde non sarebbe impossibile un errore di memoria da parte di SENOFONTE sul particolare del grano.

(4) *Ellen.*, III, 4. Non posso accordarmi col COSTANZI, *Il frammento di prosa storica testè trovato ad Oxyrhynchos*, "Studi stor. per l'ant. class.", I (1908), pag. 272 n., contro il MEYER, *Gesch. d. Alt.*, V, pag. 209. Secondo il COSTANZI, dal μετὰ δὲ ταῦτα di SENOF., *Ellen.*, III, 4, 1, non si può ricavare che la guerra di Rodi si iniziò solo col 396, poichè questo μετὰ δὲ ταῦτα si riferisce solo ai fatti di Cinadone. Ma il racconto di Senofonte procede a questo modo: prima narra le cose d'Asia, probabilmente fino all'autunno del 397, poi passa con III, 2, 21 fino a III, 3, 11 a quelle di Grecia, e con III, 4, 1 ritorna ai fatti d'Asia, naturalmente dal punto in cui ha interrotto, ossia dall'autunno 397 quindi è che il μετὰ δὲ ταῦτα, non solo si riferisce ai fatti di Cinadone, ma agli avvenimenti d'Asia narrati prima.

(5) *Ellen.*, III, 4, 3.

(6) III, 4, 5.

a Tissaferne (1), dichiara guerra ad Agesilao, onde costui reclama aiuti agli alleati e muove nella Frigia, conquistando le città con assalto subitaneo, ma presso Dascilio tocca una sconfitta, sicchè torna indietro col proposito di fornirsi di cavalleria. Poi continua Senofonte: Ἐκ δὲ τούτου ἐπειδὴ ἕαρ ὑπέφαινε κ.τ.λ., ossia con questi fatti siamo giunti fino al principio del 395. Ora se, come vedemmo, nella prima parte del suo racconto ci ha probabilmente condotti fino al termine del 397, a questo punto all'incirca riprende la narrazione: la flotta fenicia doveva prepararsi quindi nel tardo estate ed autunno del 397, durante questo tempo ne sarà giunta la notizia a Sparta, e nella primavera 396 Agesilao si sarà recato in Asia; dopo si deve porre la tregua in principio dell'estate. Gli aiuti a Tissaferne saran giunti probabilmente nel tardo estate: nei mesi seguenti dunque avvenne la spedizione in Frigia, e in principio dell'inverno il ritorno di Agesilao, per fornirsi di cavalleria. — Questa successione cronologica è confermata da Diodoro (2), il quale dice aver Agesilao trascorso τὸ πλείστον τοῦ θέρους (396) nelle imprese della Frigia, ed esser tornato ad Efeso ὑπὸ τὸ φθινόπωρον (3). Poi continua (4): τούτων δὲ πραττομένων, ossia nel tempo stesso delle imprese di Agesilao (primavera-inverno 396) gli Spartani mandarono un'ambascieria a Nefereo re di Egitto περὶ συμμαχίας, il quale invece spedì loro 100 triremi e del grano. Allora Farace con 120 navi va a Sasandro ed assedia Cauno, ma deve lasciar il blocco e recarsi a Rodi. Μετὰ δὲ ταῦτα (5) Conone va nel Chersoneso, e poi avendo i Rodi cacciati i Lacedemoni, accolgono Conone che si impadronisce del grano inviato dal re di Egitto. Il racconto di Diodoro, assai breve ed evidentemente sunteggiato, va, a mio parere, dalla primavera all'inverno 396. Nulla ci autorizza a porre l'assedio di Conone in Cauno da parte di Farace anteriormente all'inverno 397 o forse anche alla primavera del 396 come può parer più probabile. Il Costanzi recentemente (6) cercò di dimostrare che l'assedio di Cauno va posto nel 397, ma non mi par convincente. Isocrate (7) dice che la guerra di Rodi durò tre anni, e altrove (8) circa un triennio: ἐντὸς τριῶν ἐτῶν; il che bene si accorda colla nostra cronologia, poichè nel primo caso s'intende di tre campagne di guerra, ossia il 396, il 395 e il 394: e nel secondo caso si comprende l'approssimazione in quanto che, se la guerra fu di tre campagne, fu però di qualche mese più breve di tre anni (9).

A ciò non si oppone il fatto che secondo Isocrate (10) l'esercito Persiano non ricevette stipendio per quindici mesi (11), poichè l'ammutinamento avvenne dopo l'arrivo di Chirierate, ossia nell'autunno circa del 395 (12): computando i quin-

(1) III, 4, 11.

(2) XIV, 79.

(3) XIV, 79, 5. — Sotto l'anno 396/5.

(4) XIV, 79, 4.

(5) XIV, 79, 6.

(6) *O. c.*, l. c. Tutto ciò vale anche contro il Lohse, *o. c.*, p. 25 sgg.

(7) *Paneg.* (IV), 142.

(8) *Evagor.* (IX), 64.

(9) Vedi invece Costanzi, *o. c.*, pag. 272 n.

(10) *Paneg.* (IV), 142.

(11) Secondo il *Papiro V. 842 d'Ossir.*, col. XVI, 2 per molti mesi.

(12) *Papir. d'Oss. cit.*, col. XV, 32.

dici mesi possiamo venire all'aprile 396. Quel che dice poi il Costanzi (1), che la morosità difficilmente incominciò appena organizzata la flotta, potrà essere vero; ma se porta a stabilire che la flotta si costituì nell'autunno 397 o nell'inverno 397/6, non basta credo a porre i fatti di Cauno nel 397. E si deve poi anche tener conto di un frammento di Filocoro (2), secondo cui Conone sarebbe partito da Cipro sotto l'arcontato di Suniade: non possiamo quindi porre l'assedio in Cauno, e il ritiro di Farace a Rodi, che al più presto nell'inverno 397/6.

Concludendo, credo che si debbano datare gli avvenimenti di Farace in Asia così: nell'estate 397 aiuta Dercilida; nella primavera 396 assedia Conone a Cauno e poi si ritira a Rodi. Dopo non ci vien fatto nessun accenno alla sua presenza alla flotta in Asia. Il papiro di Ossirinco citato (3), nella prima colonna, ci parla dei moti antilaconici specialmente ad Atene, e ci racconta l'impresa di Demeneto che raggiunge Conone con una trireme (4). Questi fatti, secondo me, si devono porre nella tarda primavera e in principio d'estate del 396: pel Costanzi invece si tratterebbe del tardo estate o dell'autunno di quell'anno, poichè egli crede che secondo quel testo si presupponga la venuta di Timocrate in Grecia, che fu senza dubbio posteriore alla spedizione di Agesilao del 396, come anteriore alla spedizione di Demeneto: ma non credo che si possa ricavare questa conseguenza da quel racconto, che anzi non ritengo dimostrato che l'arrivo di Timocrate sia anteriore al 395 (5). Quindi è, che si deve porre l'arrivo di Demeneto dopo i fatti di Cauno della primavera 396, e prima dell'arrivo di Pollide, che non par posteriore al principio di settembre del 396 (6). Ma resta un punto degno di discussione: lo storico di Ossirinco, parlando di Farace

(1) *O. c.*, pag. 273.

(2) Presso DIDIMO, *Commento a Demost.*, col. VII, lin. 35 sgg. Vedine l'ottimo commento del FOUCART, *Étude sur Didymos*, Paris, 1907 (Estratto dai "Mémoires de l'Ac. des inscript. et belles lettres", XXXVIII, I, pag. 138 (= 162) e sgg.).

(3) Col. I, lin. 1 sgg.

(4) Prima Demeneto viene arrestato ad Egina dall'armista Μίλων (col. I, 22), che si deve identificare con quel Χείλων o Χίλων che ESCHINE, 2, 78, dice erroneamente ναύαρχον.

(5) Mi accordo col DE SANCTIS, *L'Attide di Androzioe etc.*, "Atti dell'Accad. delle Scienze di Torino", 1903, pag. 27 dell'estr., che il papiro parli dell'arrivo di Timocrate solo in via di digressione. Secondo me si deve stabilire questa interpretazione: lo storico di Ossir., dopo di averci parlato della spedizione di Demeneto che può cadere all'incirca tra il maggio e l'agosto del 396, apre una parentesi per notare come prima di allora vi fossero delle inimicizie, ed in tal occasione ricorda l'ambasceria che dice caduta nelle mani di Farace, prima dunque della spedizione di Demeneto, ossia probabilmente nell'estate del 397. Poi torna a parlare dei tempi di Demeneto, esponendo le intenzioni di Epicrate e Cefalo nella prima metà del 396, assai prima quindi che in sul finire del 395 giungesse Timocrate. Non è punto necessario voler trovare una grave discrepanza tra lo storico di Ossirinco e SENOFONTE. Questi dice senz'altro che Timocrate fu inviato da Titrauste, ch'era già stato inviato a toglier di mezzo Tissaférne (che Titrauste sia stato satrapo non è punto dimostrato). Che Titrauste agisse d'accordo con Farnabazo si intende facilmente, e quindi nulla importa che POLIENO, I, 48 faccia inviare Timocrate da Farnabazo. Il COSTANZI suppone che lo storico di Ossirinco parlasse di ciò nelle parti perdute, ma non è provato che ne parlasse a proposito del 396, e non piuttosto dopo l'arrivo di Titrauste nell'Asia Minore.

(6) Non mi paiono valide le obiezioni del COSTANZI, *o. c.*, pag. 268 sg. al DE SANCTIS, che alla col. III, 9 del papiro storico di Ossirinco si parli dell'inizio dell'anno attico: si tratta a quanto pare di un periodo di tempo posteriore ai fatti di Cauno (maggio c.) e anteriore all'arrivo di Pollide (agosto/sett. c.).

relativamente ai tempi di Demeneto, ossia circa il maggio-agosto del 396, lo dice ὁ πρότερον ναύαρχος e questo ancora pare in disaccordo colla teoria che considera Farace navarco per il 397/6.

Prima di discuterlo su questo quesito vediamo un'altra serie di notizie su Farace. Diodoro parlandoci all'anno 396/5 dell'assedio di Siracusa da parte dei Cartaginesi ci dice (1): Πολύξενος δὲ ὁ Διονυσίου κηδεστής ἔκ τε Πελοποννήσου καὶ τῆς Ἰταλίας παρεγενήθη ναῦς μακρὰς ἄγων τριάκοντα παρὰ τῶν συμμάχων, καὶ ναύαρχον Φαρακίδα (2) Λακεδαιμόνιον (3). Più oltre (4) lo fa parlare a favore di Dionisio contro di Teodoro, ed anche in quel punto lo dice navarco: ... Φαρακίδου (5) δὲ τοῦ Λακεδαιμονίου ναυαρχοῦντος τῶν συμμάχων [καὶ] παρελθόντος ἐπὶ τὸ βῆμα κ. τ. λ. Infine fa ancor cenno di lui quando Dionisio attacca l'esercito cartaginese: Dionisio ὀδῶντα μὲν ναῦς πληρώσας Φαρακίδα καὶ Λεπτίνη τοῖς ναύαρχοις ἐπέταξεν ἅμ' ἡμέρα τὸν ἐπίπλου τὰς πολεμίας ναυσὶ ποιήσασθαι (6). Siamo in questo punto durante i calori dell'estate, ossia circa il luglio o l'agosto del 396 (7). Anche Polieno (8) parla di Φαρακίδα, mentre un frammento di Teopompo (9) dice: ἐτύφησε δὲ καὶ Φάραξ ὁ Λακεδαιμόνιος, ὡς Θεόπομπος ἐν τῇ τεσσαρακοστῇ ἱστορεῖ· καὶ ταῖς ἡδοναῖς οὕτως ἀσελγῶς ἐχρήσατο καὶ χύδην, ὥστε πολὺ μᾶλλον διὰ τὴν αἰτίαν ταύτην αὐτὸν ὑπολαμβάνεσθαι Σικελιώτην, ἢ διὰ τὴν πατρίδα Σπαρτιάτην. Un primo punto da assodare è che, come ora generalmente si ammette, Farace e Faracida sono una stessa persona.

La differenza del nome risale alla fonte di Diodoro e Polieno, ossia a Timeo, e quindi probabilmente a Filisto. Il passo di Teopompo dà una prova evidente che il capitano che andò in Sicilia, è lo stesso che trovammo presso Dercilida e all'assedio di Cauno (10). È bensì vero che a Sparta si avevano nomi come Stenelo e Stenelaide, Ecfanto e Ecfantide, ma se troviamo persone diverse che portano questi nomi, resta ancora da dimostrare che il nome stesso in sè non fosse lo stesso. Troviamo in molte parti della Grecia queste varietà dello stesso nome, anche applicate alla stessa persona (11). Quanto alla cronologia della presenza di Farace in Sicilia,

(1) XIV, 63.

(2) Alcuni codici leggono Φαρκίδα.

(3) Il SOLARI, *o. c.*, pag. 246, n. 1, suppone che Faracida conducesse con sè due navi spartane, come due ne aveva condotte Gilippo: TRCIB., VI, 104; DIOD., XIII, 7.

(4) XIV, 70.

(5) Anche qui un codice legge Φαρκίδου.

(6) XIV, 72, 1.

(7) XIV, 70, 4 sgg.

(8) II, 11.

(9) Framm. 218 (*F. H. Gr.*, p. 314). Una notizia epigrafica su Farace è a Delfi: HOMOLLE, " B. C. H. ", 1891, p. 139; 1896, p. 511.

(10) Poco probabile è l'interpretazione del SOLARI, *o. c.*, pag. 11, n. 1, del frammento di TEOPOMPO. Così pure pare insufficiente la sua dimostrazione, tratta da quel frammento che Farace non apparteneva ai καλοὶ κάγαθοί: *ib.*, pag. 7.

(11) Larga messe di casi si può raccogliere ad es. nella lista degli arconti Ateniesi. Calliade (EROD., VIII, 51; DION., *Ant.*, IX, p. 1739; DIOD., XI, 1; SINCELLO, pag. 250D; MARM. PAR., 51; LAERZIO DIOD., II, 45, 9) e Callia (AUCT., *Vit. Eurip. Laert.*, II, 7) — Santippo (DIOD., XI, 27; MARM. PAR., 52) e Santippida (PLUT., *Aristid.*, 5) — Frasiacle (DION., *Ant.*, X, pag. 1981; PLUT., *Mor.*, pag. 835c) e Frasiclide (DIOD., XI, 77) — Mnesiteo (*Scol.*, ARIST., *Aearn.*, 10) e Mnesitide (DIOD., XI, 81) — Euclide (ARIST., *Meteorol.*, I, 6; FOZIO e SCIDA, Σαυίων ὁ δῆμος; *Scol.* ARIST., *Vesp.*, 240) ed Euclide (DIOD.,

l'unica fonte esplicita è Diodoro, il quale potrà bene aver errato, ma prima di ricorrere a ciò si deve esaminare se non si possono conciliare i dati delle nostre fonti. Sappiamo che vi furono in Sicilia due campagne, e che nella seconda Dionisio ebbe gli aiuti di Farace. Diodoro dice che Farace era navarco, ma non c'è da fondarsi sulla sua testimonianza; per la cronologia però, se scartiamo il 397 in cui Farace cooperava con Dercilida, non possiamo porre l'invio in Sicilia che nel 396, come vuole Diodoro. Dopo l'assedio di Cauno noi vediamo che, nella tarda primavera probabilmente, Farace si ritira a Rodi, e non compare più in Asia: crediamo che appunto allora, nel maggio o giugno del 396, egli si sia diretto verso la Sicilia (1). Concludendo par difficile escludere che Farace sia stato navarco del 398/7, come conferma ancora lo storico di Ossirinco dicendolo ὁ πρότερον ναύαρχος. D'altra parte lo vediamo agire in Asia nella primavera 396, e in Sicilia nell'estate di quell'anno. Io credo che ciò non possa spiegarsi solo credendo Farace navarco per due anni di seguito, perchè possiamo pensare o ch'egli ottenesse una pro-navarchia assai lunga dovuta a qualche causa speciale, o ch'egli nel 397/6 fosse ad esempio ἐπιστολεύς, o più probabilmente che scaduto col tardo estate 397 come navarco, nel 396 egli non agisse che come duce straordinario.

Lo storico di Ossirinco ci informa dei nomi dei due successori di Farace: Pollide e Chiricrate. Dopo di averci data notizia del principio dell'anno attico 396/5 (2), poco dopo aggiunge (3): ... [ἐπὶ δὲ τὰς ναῦς τῶν Λακ]εδαιμονίων καὶ τῶν [συμμάχων ἀφικνεῖται Πόλλις] ναύαρχος ἐκ Λακε[δαίμονος...]. Che si tratti di Pollide è reso sicuro dal fatto che l'anno successivo, nell'estate 395, vien dotto (4): Κόνων δέ, παρειληφότης ἤδη Χειρικράτους τὰς ναῦς τὰς τῶν Λακεδαιμονίων καὶ τῶν συμμάχων, ὃς ἀφίκετο ναύαρχος διάδοχος τῷ Πόλλιδι. Dunque Pollide entrò in carica probabilmente nel corso dell'agosto o settembre del 396 (5).

Quanto alla successione di Chiricrate, essendo posta dopo la guerra in Beozia, che fu del 395 (6) e prima della campagna di Agesilao della fine estate autunno di

XII, 53; *Scol. Arist., Caval.*, 237) — Eubulo (*Lisia*, XIX, 29) e Ebulide (*Diod.*, XIV, 85; *Arist., Pol.*, II, 4, 1267 a). Vedi anche il caso del padre di Bacchilide. Cfr. TACCONE, *Bacchilide*, Torino, 1907, pag. XI. Gli esempi addotti dal COSTANZI, *o. c.*, pag. 266 n., di doppio nome, hanno men stretta relazione. Un caso invece analogo, è quello di Damone (*Plut., Per.*, 4) e Damonide (*Plut., Per.*, 9; *Arist., Ath. pol.*, 27, 4). Su di ciò vedi J. CARCOPINO, *Damon a-t-il été ostracisé*, "Revue des études grecques", XVIII, 1905, pag. 415 sgg.; dal quale (pag. 424) deduco questi altri esempi: Arcestrato (*Plut., Alcib.*, 16) e Arcestratide (*Lisia*, XIV, 3); Fidippo (*Nepote, Milz.*, 4) e Fidippide (*Erod.*, VI, 105); Nicomaco (*Lisia*, XXX, passim) e Nicomachide (*Lisia*, XXX, 11). Il VALETON poi in *Quaestiones graecae*, "Mnemos.", XVI (1888), pag. 105, n. 2, cita ancora: Archedemo (*Paus.*, IV, 24, 5) e Archedemide (*Diod.*, XI, 70); Euricrate (*Paus.*, III, 3, 5) e Euricratide (*Erod.*, VII, 204); Mnesarco (*Vita di Euripide*) e Mnesarchide (*Eus., pr. ev.*, 5, 33); Mnesarco (*Erod.*, IV, 95) e Mnesarchide (*Filostr., v. Ap.*, 8, 7, pag. 156); Filocare (*Lisia*, XII, 72), e Filocaride (*Tuc.*, IV, 119; V, 19, 44); Sfidria (*Senof., Ell.*, V, 4, 15) e Sfidriade (*Diod.*, XV, 29, 5). — Tra i navarchi poi: Trasimede (*Diod.*, XII, 61) e Trasimedida (*Tuc.*, IV, 11).

(1) Cfr. DIODORO, XIV, 70, 4.

(2) Vedi DE SANCIS, *o. c.*, pag. 13 dell'estratto, e quel che dicemmo dianzi sulle obiezioni del COSTANZI, *o. c.*, pag. 268 n.

(3) Col. III, lin. 20 sgg.

(4) Col. XV, lin. 32 sgg.

(5) Colla neomenia del 6 agosto c., o con quella del 5 settembre c. più probabilmente.

(6) Col. XI, lin. 34.

quell'anno (1), pare sia accaduta nell'estate, forse nell'agosto (2) del 395, come bene videro gli editori del papiro (3). Dunque Chiricrate fu navarco nel 395/4. Ma v'è una serie di notizie che complicano la questione. Senofonte, il quale non parla mai di Chiricrate, dice che un'ambasceria annuncia ad Agesilao che gli viene concesso di ἄρχειν καὶ τοῦ ναυτικοῦ ὅπως γινώσκουσι καὶ καταστήσασθαι ναύαρχον ὄντινα αὐτὸς βούλοιο (4). Agesilao allora impone agli alleati di fornir triremi, e ne riceve 120; Πείσανδρος δὲ τὸν τῆς γυναικὸς ἀδελφὸν ναύαρχον κατέστησε, etc. Questo viene narrato parlando dei fatti dell'estate 395; delle imprese dell'autunno parla solo in seguito (5); ma poichè di Pisandro tace fino all'estate successivo, quando narra della notizia avuta da Agesilao ai confini della Beozia, della rotta e morte di Pisandro alla battaglia di Cnido (6), è dubbio se Senofonte non abbia riassunto in breve le notizie sulla flotta, dopo l'ambasceria ad Agesilao, per non doverne più parlar in seguito, e che quindi la nomina di Pisandro non sia punto anteriore alle imprese dell'autunno 395. — Quanto alle altre fonti, Diodoro parla di Pisandro (7) ὁ τῶν Λακεδαιμονίων ναύαρχος solo alla battaglia di Cnido (8), dicendo che vi perdette 50 delle sue 85 triremi e la vita: e Plutarco (9) ricalca le notizie di Senofonte, sul permesso avuto di eleggere il navarco, sulla cattiva scelta di Pisandro, e poi narra le imprese dell'inverno 395/4 (10). Quanto poi a Pausania (11), dice: Λακεδαιμόνιοι δὲ ἀγασθέντες τὸ ἐς τὰ πράγματα τοῦ Ἀγησιλάου πρόθυμον διδόασιν ἄρχοντα εἶναι καὶ τῶν νεῶν αὐτῶν ὁ δὲ ταῖς μὲν τριήρεσιν ἐπέστησεν ἡγεμόνα Πείσανδρον — τοῦ Πεισάνδρου δὲ ἐτύγχανε συνοικῶν ἀδελφῆ — τῷ πολέμῳ δὲ αὐτὸς κατὰ γῆν προσεῖχεν ἐρρωμένως (12). La notizia della battaglia di Cnido (13), avvenuta secondo Lisia (14) ἐπ' Εὐβούλου ἄρχοντος (= 394/3), giunse ad Agesilao il giorno in cui avvenne un'eclisse di sole, che si identifica con quello del 14 agosto 394 (15): quindi si deve porre circa il 10 di agosto di quell'anno. Si deve escludere la possibilità che Pisandro fosse stato eletto navarco per il 394/3, perchè era stato nominato da Agesilao, il quale aveva lasciata l'Asia parecchi mesi prima dell'agosto 394, e perchè a quanto pare l'anno di navarchia 394/3

(1) Vedi SENOF., *Ellen.*, IV, 1, 1. In essa prende parte Chiricrate stesso secondo il papiro, col. XXI, lin. 26.

(2) Circa la neomenia del 25 agosto, o meno probabilmente quella del 24 settembre.

(3) Pag. 210.

(4) SENOF., *Ellen.*, III, 4, 27-29.

(5) IV, 1, 1.

(6) IV, 3, 10. Cfr. IV, 8, 1.

(7) XIV, 83, 5 sgg.

(8) Veramente i codici leggono Περίαρχος.

(9) *Agesil.*, 10.

(10) Ove regga quel che dissi dianzi sull'interpretazione di SENOFONTE, per PLUTARCO, o per la sua fonte, basterebbe supporre che abbiano invece ereditato che fosse stato eletto Pisandro prima delle imprese d'autunno e inverno 395.

(11) III, 9, 6.

(12) È notevole che PAUSANIA non dà l'appellativo di navarco a Pisandro, come neppure ad Agesilao. Vedi ancora POLIENO, 2, 1, 3; GIUST., VI, 3.

(13) In essa le navi spartane pare fossero 120 secondo SENOFONTE, *Ellen.*, III, 4, 28; 85 secondo DIODORO, XIV, 83, 5. Vedi MEYER, V, § 859 n., § 845 n.

(14) XIX, 29.

(15) SENOF., *Ellen.*, IV, 3, 10.

all'epoca della battaglia di Cnido non era ancor iniziato (1). Veniamo dunque a trovare nel 395/4 Chiricrate e Pisandro. Ma probabilmente si deve dare ben altra spiegazione, che quella che vi sia stata collegialità. Il papiro di Ossirinco nell'autunno 395 ci parla di Chiricrate e non ancora di Pisandro; quanto a Senofonte notammo che la notizia della facoltà data da Sparta ad Agesilao gli pervenne nell'estate 395, ma la costruzione della flotta avrà richiesto tempo, onde solo circa nell'inverno 395/4, o nella primavera del 394 sarà stata pronta: quindi è che probabilmente solo colla primavera del 394 Pisandro fu eletto, e diresse la flotta, in sostituzione di Agesilao recatosi in Grecia. Se poi si osserva che Pausania non dice navarco nè Agesilao, nè Pisandro, può credersi che Chiricrate sia stato il solo navarco regolare (2) per il 395/4, e che Agesilao abbia avuto un comando affatto straordinario (3), come pure Pisandro (4).

La cronologia degli anni seguenti è assai dubbia; unico canone, oltre la distribuzione logica dei fatti, è la serie dei navarchi. Vediamo come se ne deve ricostruire la lista per gli anni 394-387. Senofonte (5), lasciata la descrizione della guerra nella penisola greca, torna a quella nell'Egeo, ed incomincia narrando la cacciata degli armosti spartani dopo la battaglia di Cnido, ossia dopo la prima metà di agosto del 394, ed il ritirarsi di costoro ad Abido dov'era armosta Dercilida, il quale passò con essi a Sesto (6). Allora Farnabazo e Conone apparecchiavano durante tutto l'inverno 394/3 una flotta (7), ed ἄμα ... τῷ ἔαρι (del 393) muovon su Melo, e poi su Fere che devastano e poi ταχύ su Citera che prendono. Indi Farnabazo si reca all'istmo di Corinto, donde rinaviga verso l'Asia (8), mentre Conone va col suo permesso a rifare le mura lunghe e quelle del Pireo (9). Siamo dunque circa il principio dell'estate del 393 (10). Intanto i Corinzi, coi danari lasciati da Farnabazo, pongono insieme una flotta con cui signoreggiano il golfo ed il porto del Lecheo. Ma anche gli Spartani armano una flotta, con Podanemo per navarco (11). Siamo dunque probabilmente nell'agosto o settembre del 393. Senofonte continua: ἐπεὶ δὲ οὗτος ἐν προσβολῇ

(1) Poteva infatti iniziarsi circa colla neomenia del 14 agosto, o più probabilmente con quella del 13 settembre del 394.

(2) Che Chiricrate fosse ἐπιστολεύς di Agesilao (e quindi secondo noi anche di Pisandro) combatte a ragione il COSTANZI stesso che lo propone.

(3) Il carattere straordinario di tutta la spedizione di Agesilao è già notato in SENOFONTE, *Ellen.*, V, 3, 8-9. Siamo nella stessa condizione che per Leotichide e Pausania: il re poteva avere in via straordinaria il comando della flotta, il che non implica che fosse navarco.

(4) Non ne deriva punto che Chiricrate sia stato sospeso: egli restò ancora navarco di nome e di diritto, benchè di fatto il comando spettasse a Pisandro, duce straordinario. È lo stesso caso di Calcideo e Melancria, e probabilmente di Teleuzia ed Ecdico. Similmente poteva accadere tra Antistene ed Astioco.

(5) *Ellen.*, IV, 8, 1.

(6) *Ibidem*, 5.

(7) SENOF., *Ellen.*, IV, 8, 6. 7.

(8) IV, 8, 8.

(9) IV, 8, 9.

(10) Cfr. DIODORO, che pone la costruzione delle mura sotto l'anno 394/3, e così pure C.I.A., II, 830-32. sotto l'arcontato di Ebulide. Vedi STERN, *Gesch. der Spartanischen und Thebanischen Hegemonie*, Dorpat, 1884, pag. 4, n. 1; MEYER, V, § 861n.

(11) SENOF., *Ell.*, IV, 8, 10.

τινι γενομένη ἀπέθανε, καὶ Πόλλις (1) αὐτῷ, ἐπιστολεύς ὤν, τρωθεὶς ἀπήλθεν, Ἑριππίδας ταύτας ἀναλαμβάνει τὰς ναῦς. Πρόαινος μὲντοι Κορίνθιος τὰς παρ' Ἀγαθίνου παραλαβὼν ναῦς ἐξέλιπε τὸ Ῥίον· Λακεδαιμόνιοι δ' αὐτὸ παρέλαβον. μετὰ δὲ τοῦτο Τελευτίας ἐπὶ τὰς Ἑριππίδου ναῦς ἦλθε, καὶ οὗτος αὐτῷ τοῦ κόλπου πάλιν ἐκράτει. Evidentemente in questo passo Senofonte restringe molto i fatti, dando in poche parole notizia di quanto avvenne durante la guerra sul golfo, dopo la morte di Podanemo. Quando Teleuzia sia andato alla flotta è difficile dire; ma su di lui un punto mi pare che si possa stabilire con sufficiente sicurezza, che cioè egli non fu navarco: le fonti infatti non lo dicono mai tale, e se, come appare da Senofonte (2), ancora durante il corso della navarchia di Ecdico (391/90) era alla flotta, bisognerebbe ammettere che vi fosse stato ben più di un anno, o che durante il 391/90 vi fossero stati due navarchi. Forse si deve dare una diversa spiegazione dei fatti: durante la battaglia coi Corinzi Podanemo morì, e l'ἐπιστολεύς Pollide per le ferite non poté prenderne in cambio il comando effettivo. Quindi esso restò fra le mani di un altro ufficiale (3), forse il capo degli epibati, Erippida (4). Da Sparta poi si inviò Teleuzia, sotto aspetto di duce straordinario (5). Ciò forse ancora nell'autunno 393, o nella successiva primavera del 392, secondo quel che par più probabile. Senofonte continua dicendo (6) che i Lacedemoni saputo della costruzione delle mura di Atene mandano Antalcida da Tiribazo: tenendo conto di un frammento di Filocoro (7) possiamo porre in principio dell'anno attico 392,1 l'ambasceria di Antalcida (8), nell'estate stesso l'andata di Tiribazo al re (9), circa l'inverno 392,1 l'invio di Struta (10). Le lotte tra Struta e Tibrone (11) potranno andare fino alla metà circa del 391: fu allora che ambasciatori di Rodi vennero a Sparta a chiedere aiuto contro gli Ateniesi: gli Spartani armarono 8 navi (12) e ναύαρχον Ἐκδικὸν ἐπέστησαν (13). Siamo assai probabilmente nel

(1) Con probabilità lo stesso ch'era stato navarco nel 396/5.

(2) IV, 8, 23. Importante per la cronologia di Teleuzia è quella della presa del Lecheo che, secondo il LOHSE, pag. 52 sgg., si dovrebbe porre nella primavera 391. FILOCORO, presso DIDIMO, col. VII, l. 17, pone sotto l'arconte Filocle (392/1) le trattative di pace tra Atene e Sparta. Nell'orazione in cui ANDOCIDE, 3, 18 raccomanda la pace è menzionata la rotta al Lecheo, che quindi si deve porre o nel 393 o nel 392. Ma se si osserva che i Corinzi dopo ricevuti gli aiuti di Farnabazo, riorganizzano la flotta, e che poi sorgono discordie che devon aver durato abbastanza, par probabile porre i fatti del Lecheo nel 372: ciò ben si accorda con un passo di ARISTIDE, in cui pare che si pongano questi fatti nell'anno successivo a quello dell'arconte Ebulide, ossia nel 393/2. Cfr. LOHSE, p. 50. Se così è, si viene a limitare la probabile cronologia alla prima metà del 392.

(3) Il KREBS, *Epistoleus*, in DAREMBERG-SAGLIO, *Dict.*, III, pag. 741, lo crede un trierarco. Che Erippida fosse designato per successore di Podanemo, come vuole il NICCOLINI, *o. c.*, pag. 286, n. 6, non è provato. Certo non fu un ἐπιστολεύς di Podanemo come crede il SOLARI, *o. c.*, pag. 24.

(4) Su Erippida in genere vedi SENOF., *Ell.*, III, 4, 6, 20; IV, 1, 11; 2, 8; 3, 15.

(5) Egli è in possesso di dodici navi da questo momento (SENOF., IV, 4, 19) a quando è chiamato in Asia (IV, 8, 23).

(6) IV, 8, 12.

(7) DIDIMO, col. VII, l. 17: sotto l'arconte Filocle (392,1) — Vedi FOUCART, *o. c.*, pag. 143 (= 167).

(8) SENOF., *Ell.*, IV, 8, 12-16.

(9) Ibidem.

(10) IV, 8, 17.

(11) IV, 8, 17-19.

(12) Secondo DID., XIV, 97, 3, erano invece 7.

(13) SENOF., *Ell.*, IV, 8, 20. Cfr. MEYER, V, § 869 e n., BELOCH, III, 205.

tardo estate del 391: Ecdico fu quindi il navarco del 391/390 (1). [Per l'anno precedente 392/1, escluso Teleuzia, ci manca il nome del navarco]. Ecdico va a Cnido con 27 navi (2), ma non osando muoversi su di Rodi, vi si ferma (3). Οἱ δ' αὖ Λακεδαιμόνιοι ἐπεὶ ἤσθοντο αὐτὸν ἐλάττω ἔχοντα δύναμιν ἢ ὥστε τοὺς φίλους ὠφελεῖν, ἐκέλευσαν τὸν Τελευτίαν σὺν ταῖς δώδεκα ναυσὶν αἷς εἶχεν ἐν τῷ περὶ Ἀχαΐαν καὶ Λέχαιον κόλπῳ περιπλεῖν πρὸς τὸν Ἐκδικον, κακείνων μὲν ἀποπέμψαι, αὐτὸν δὲ τῶν τε βουλομένων φίλων εἶναι ἐπιμελεῖσθαι καὶ τοὺς πολεμίους ὃ τι δύναίτο κακὸν ποιεῖν (4). Neppur qui Senofonte dice navarco Teleuzia, e neppur in questo caso credo sia da considerarlo tale. L'invio di Teleuzia ha tutto il carattere di un incarico straordinario, e pare evidente che avvenne ancora durante l'anno di navarchia di Ecdico (5). Questi viene rinviato nel Peloponneso, ma ciò non indica nè che non fosse più navarco, nè che sia stato destituito: egli continua ad aver di nome il comando, che di fatto è nelle mani di Teleuzia, il quale è eletto in via straordinaria, anzi continua la carica che già da molto aveva, solo scambiando il campo di azione. Di Teleuzia Senofonte ci parla ancora poco prima dell'arrivo del navarco Ierace (6).

Ierace fu senza dubbio navarco nel 389/88 (7). Egli andò a Rodi e lasciò ad Egina come armosta il suo ἐπιστολεύς Gorgopa (8). Dopo di lui fu eletto navarco Antalcida (9), che fu navarco nel 388/87. Recatosi ad Egina e prese seco le navi di Gorgopa (il quale era scaduto di carica come ἐπιστολεύς, ma non come armosta (10)), si recò ad Efeso, donde rimandò ad Egina con 12 navi Gorgopa, evidentemente di nuovo come armosta, ed affidò le altre all'ἐπιστολεύς Nicoloco (11). Egli intanto si recò in Asia per concludere la pace (12) e ne ritornò circa l'autunno del 387 (13). Ma intanto la sua navarchia era scaduta (14), e quindi fu inviato come navarco, probabilmente nel corso dell'agosto 387, Teleuzia (15). È questa, secondo noi, la prima ed

(1) Il SOLARI, *o. c.*, pag. 24, crede siano stati ἐπιστολεῖς così Difrida (SENOF., *Ellen.*, IV, 8, 21; DIOD., XIV, 97, 3) come Filodoco (DIOD., XIV, 97, 3). Ma se vi è qualche probabilità per il secondo, si deve senz'altro escludere Difrida. Vedi NICCOLINI, *o. c.*, pag. 296, n. 6. Difrida ha un incarico speciale, e si vale delle navi di Ecdico solo per passare in Asia: SENOF., IV, 8, 21 cit. — Filodoco non è ricordato che da DIODORO.

(2) SENOF., *Ellen.*, IV, 8, 24; DIOD., XIV, 97, 4.

(3) SENOF., IV, 8, 21-22.

(4) IV, 8, 23.

(5) Resta quindi dubbio se si deve porre col BELOCH, II, 205, e col JUDEICH, *o. c.*, pag. 90 n., nell'estate 390, o non piuttosto prima, circa la primavera di quell'anno.

(6) SENOF., V, 1, 2. Pare evidente che Teleuzia fu alla flotta dal momento in cui sostituì Eripida (SENOF., IV, 8, 11) fino all'arrivo di Ierace (SENOF., V, 1, 3), ossia dal corso del 393/2 alla metà estate almeno del 389, cioè per circa tre anni, il che si intende solo ove lo si consideri come duce straordinario, ed in certi momenti come armosta.

(7) SENOF., V, 1, 3; MEYER, V, § 872 n. Su quel che si può trarre da ARISTOF., *Plut.*, v. 174 vedi LOHSE, *o. c.*, p. 57.

(8) SENOF., V, 1, 5.

(9) SENOF., *Ellen.*, V, 1, 6.

(10) Non mi accordo col KREBS, *Epistoleus* cit., pag. 711, ch'egli avesse ancor parte delle sue funzioni di ἐπιστολεύς.

(11) V, 1, 6.

(12) MEYER, V, § 877-78 e n.

(13) Ibidem.

(14) Colla neomenia del 27 agosto c., o meno probabilmente del 26 settembre c. 387.

(15) SENOF., V, 1, 13.

unica volta ch'egli ebbe tale carica, e solo in questo caso Senofonte lo dice navarco (1). Non basta a negare che Teleuzia sia stato navarco per il 387/6 addurre il fatto che si parla ancora di Nicoloco, che sarebbe già scaduto (2), dopo il ritorno di Antalcida: poichè ciò si deve porre nell'autunno 387, senza dubbio egli era scaduto come ἐπιστολεύς, ma ben può essere ch'egli rimanesse ancora alla flotta perchè armosta di Abido, come il predecessore Gorgopa lo era stato di Egina (3); e forse anche vi rimaneva perchè vi era costretto, essendo assediato (4). E così pure nulla impone di credere (anzi la cronologia stessa lo impedisce) che le imprese di Antalcida dopo il suo ritorno dall'Asia (5) siano state compiute col titolo regolare di navarco (6). Ritornato dall'Asia Antalcida coll'aiuto di venti navi Siracusane e Italiote (7) e della Ionia (8), aveva riunita una flotta di 80 navi. Inoltre si doveva tenere probabilmente come negli anni precedenti un distaccamento al Lecheo, dove si avevan anche delle truppe di terra (9). Dopo la conclusione della pace (prim. 386) si licenziarono così τὰ πεζικά come τὰ ναυτικά στρατεύματα (10), sicchè i navarchi furono ridotti al comando del contingente laconico.

Dopo, per una decina di anni ci mancano i nomi dei navarchi, ma al solito riteniamo che ciò non basti a provarne l'inesistenza. Nelle fonti troviamo in quegli anni che spesso si parla di armosti (11), e non è dubbio che quelli delle isole e delle città marittime disponevano di navi (12). Ma ci manca quasi ogni notizia sulla vita marittima degli Spartani in quei tempi (13). Un vago cenno vi è forse in Isocrate (14) che ci parla di liti tra Atene e Sparta per le Cicladi, ma non ne sappiamo null'altro: quel che è certo è che le Cicladi rimasero a Sparta fino al 376. Ed è forse anche da ricordare l'alleanza di Sparta con Glos (15), che poteva forse portare ad una guerra colla Persia: se non che tutto fu troncato dalla sua morte (16).

(1) Il Beloch invece considera errata la notizia di Senofonte. Altri poi deduce da ΣΕΝΟΦΟΝΤΕ: οἱ Λακεδαιμόνιοι Τελευτίαν αὐ ἐκπέμπουσιν ἐπὶ ταύτας τὰς ναῦς ναύαρχον, che era già stato navarco altra volta. Ma αὐ si riferisce a Τελευτίαν, non a ...ναύαρχον. Cfr. LOHSE, *o. c.*, pag. 54.

(2) ΣΕΝΟΦ., V, 1, 25.

(3) V, 1, 5. 6.

(4) V, 1, 25.

(5) V, 1, 25 sgg.

(6) Così vorrebbe il BOERNER, *o. c.*, pag. 13, che crede aver Senofonte errato dicendo navarco Teleuzia. Vedi anche LOHSE, *o. c.*, pag. 56 sgg.

(7) ΣΕΝΟΦ., V, 1, 26. 28.

(8) Ibidem, 28.

(9) Ibidem, 29.

(10) Ibidem, 35.

(11) ISOCR., *Paneg.*, 117; ΣΕΝΟΦ., Λακ. πολ., XIV, 2, 4; *Ellen.*, VI, 3, 18. 4, 2; DIOD., XIV, 84. Vedi MEYER, V, § 889 n.

(12) Vedi ad es. nel 377 le imprese di Alceta, armosta di Orco (ΣΕΝΟΦ., *Ell.*, V, 4, 56).

(13) Per analogia si può far qualche induzione anche sull'eventuale formazione della flotta da ΣΕΝΟΦ., *Ellen.*, V, 2, 20 sgg. (381 a. C.) e da DIOD., XV, 31 (378 c.).

(14) *Paneg.*, 136.

(15) DIOD., XV, 9, 4.

(16) DIOD., XV, 18, 1.

§ V.

Il primo navarco che ci compaia, dopo la lacuna decennale, è Pollide (1). Senofonte (2) dice che i Lacedemoni ἐπεὶ ἕαρ ὑπέφαινε (del 376) si mossero con Cleombroto contro i Tebani, ma la spedizione fallì presso il Citerone. Gli alleati allora si radunano a Sparta (3) e vi decidono quel che si deve fare: ταῦτα δὲ λογισάμενοι ἐξήκοντα μὲν τριήρεις ἐπλήρωσαν, Πόλλις δ' αὐτῶν ναύαρχος ἐγένετο (4). Le navi andarono a stazionare presso Egina, Ceo, Andro, sì che impedivano il passaggio delle navi col grano per gli Ateniesi, onde questi mossero condotti da Cabria contro Pollide, e lo vinsero (5). — Secondo Diodoro (6), Pollide vuole assalire il carico di frumento, ma gli Ateniesi lo scortano fino al Pireo. Μετὰ δὲ ταῦτα (7) Cabria va ad assediare Nasso, ma Pollide ἄμα . . . τούτοις πραπτομένοις accorre a difenderla, e allora succede una battaglia tra Nasso e Paro tra le 65 navi di Pollide (8) e le 83 di Cabria; gli Ateniesi vi perdettero 18 triremi, gli Spartani 32 (9). La data della battaglia di Nasso ci è fornita da Plutarco (10) e Polieno (11): essa avvenne il 16 Boedromione, ossia circa il 9 ottobre 376 (12). Se si consideri poi che prima dell'invio di Pollide vi fu la spedizione in Beozia, la missione a Sparta, i preparativi della flotta, pare probabile che le imprese di Pollide siano incominciate quasi un mese prima della battaglia di Nasso, nella fine d'agosto o nel corso del settembre del 376 (13). Onde può sorgere il dubbio se si debba porre la navarchia di Pollide nel 377/6, come vuole il Beloch, o non piuttosto nel 376/5. I testi che adducemmo paiono favorire questa seconda tesi: Pollide incomincia ad agire nell'estate avanzata 376, e nell'ottobre è ancora alla flotta. Si può, è vero, supporre che si tratti del solito prolungamento in carica, ma non s'intende perchè non si mandasse il nuovo navarco, poichè il prolungamento in carica ha per base e motivo la continuazione di un'impresa già iniziata, mentre qui è evidente che si tratta dell'inizio di un'impresa. Inoltre la frase stessa di Senofonte (14): ἐξήκοντα μὲν τριήρεις ἐπλήρωσαν, Πόλλις δ' αὐτῶν ναύαρχος ἐγένετο, pare significhi piuttosto che Pollide venne al comando solo allora.

(1) Cfr. *ESCH.*, c. *Ctes.*, 222; *TZETZE*, *Chil.*, X, 359, e 362. È lo stesso Pollide che fu navarco venti anni prima nel 396/5? che fu ἐπιστολεύς nel 393/2? ambasciatore a Dionisio nel 387? e che imprigionò Platone (*LAERT. DIOG.*, 3, 19, 20)? Forse si deve pensare a due persone diverse dello stesso nome. O morì forse il primo, dopo le ferite ricevute come ἐπιστολεύς? (*SEN.* IV, 8, 10).

(2) V, 4, 59.

(3) V, 4, 60.

(4) *Ibidem*, 61.

(5) *Ibidem*.

(6) XV, 34, 3.

(7) *Ibidem*, 4.

(8) Vedemmo come secondo Senofonte sian solo 60.

(9) 24 distrutte ed 8 prese. *DEMOSTENE*, XX, 77, parla di 51 vuote: forse scambio di ΚΔ con ΝΑ. Altre notizie in *POLIENO*, III, 11, 2; *ESCHINE*, *Contro Ctesif.*, 222. Vedi anche *STERN. o. c.*, pag. 83, n. 2.

(10) *Foc.*, 6: *Camillo*, 19.

(11) III, 11, 2.

(12) Vedi *MEYER*, V, § 934 n.

(13) Colla neomenia del 25 agosto c., o quella del 24 settembre c..

(14) V, 4, 61.

Ma vediamo se questa datazione si può accordare con quella del navarco successivo, se cioè Nicoloco fu navarco per il 376/5 come sostenne il Beloch, o nel 375/4, come sarebbe richiesto dalla cronologia di Pollide.

Senofonte (1) dopo di aver raccontato le imprese di Pollide, che vengon fino all'ottobre del 376, dice che i Tebani per difendersi dall'attacco che stavan preparando i Lacedemoni contro di loro, spinsero gli Ateniesi a mandare περί Πελοπόννησον στρατεύμα: siamo probabilmente nell'inverno del 376/5. Gli Ateniesi in seguito (2) mandano Timoteo con 60 navi (3); e questi (4), girato intorno al Peloponneso, va a Corcira e la prende εὐθύς... οὐ μέντοι ἠνδραποδίσατο οὐδὲ ἄνδρας ἐφυγάδευσεν οὐδὲ νόμους μετέστησεν· ἔξ ὧν τὰς περί ἐκεῖνα πόλεις πάσας εὐμενεστέρας ἔσχεν. Se teniam conto del tempo necessario per la preparazione della flotta, del tempo impiegato a girare intorno al Peloponneso, e di ciò, che prima di prender Corcira Timoteo aveva già tratto alla parte Ateniese le città di Cefallenia e dell'Acarnania, come ci informa Diodoro (5), ed aveva stretto lega con Alceta re dei Molossi, par probabile si debba porre l'impresa di Corcira nel luglio o nell'agosto 375. E ciò si accorda assai bene col fatto che i trattati con Corcira (6) sono datati dalla 2ª pritania dell'anno 375/4, ossia sono circa dell'agosto-settembre del 375 (7). Dopo dei fatti di Corcira, Senofonte (8) continúa: ἀντεπλήρωσαν δὲ καὶ οἱ Λακεδαιμόνιοι ναυτικόν, καὶ Νικόλοχον (9) ναύαρχον, μάλα θρασὺν ἄνδρα ἐξέπεμψαν (10). Nulla dunque si oppone a porre l'invio di Nicoloco nell'agosto o settembre del 375, ossia al momento della sua entrata in carica (11), e quindi a considerare l'anno 375/4 come il suo di navarchia. La battaglia presso Alizia tra Nicoloco e Timoteo non dovette tardare: Nicoloco non attese neppure l'arrivo del contingente ambracioto di 6 triremi (12) e con 55 navi attaccò Timoteo presso Leucade, come ci indica Diodoro (13). Questa battaglia deve esser stata combattuta circa il tardo settembre del 375. Polieno dice che quando avvenne ἦν ἑορτὴ Σκίρα (= autunno). Lo Schäfer (14) ha creduto si tratti di una confusione colla festa delle Sciroforie, sicchè si tratterebbe invece del 27 giugno (12 Sciroforione), ma non v'è nessuna necessità di cambiare il testo di Polieno. Che poi si tratti dell'autunno pare indichi anche il fatto che assai probabilmente Senofonte termina il V libro al finir dell'anno 375: i nuovi preparativi di Timoteo indicati nell'ultimo paragrafo (15) credo si debbano porre nell'inverno 375/4.

(1) V, 4, 62 sg.

(2) Ibidem, 63.

(3) Secondo ISOCRATE, XV, 109, con 50 navi.

(4) SENOF., *Ellen.*, V, 4, 64.

(5) XV, 36, 5.

(6) C. I. A., II, 49; IV, 2, 49.

(7) Vedi BELOCH, II, 242, n. 2; STERN, pag. 88, n. 2; MEYER, V, § 935 n.

(8) V, 4, 65.

(9) Probabilmente lo stesso che fu ἐπιστολεύς di Antalcida.

(10) Vedi STERN, *o. c.*, pag. 86, n. 1.

(11) Colla neomenia del 14 agosto c. o meglio con quella del 13 settembre c.

(12) SENOF., V, 4, 65.

(13) XV, 36, 57. Vedi anche NEPOTE, *Timot.*, II; POLIENO, III, 10, 6. 12. 13. 16. 17; FRONTINO, II, 5, 47; ISOCRATE, XV, 109 sg. — Cfr. STERN, *o. c.*, pag. 86, n. 1.

(14) *Demost.*, I, pag. 43; seguito dal CURTIUS, *Gr. Gesch.*⁶, III, 276. 760.

(15) V, 4, 66.

Dopo di Nicoloco, il primo che le nostre fonti (1) ci dicano esplicitamente esser stato navarco è Mnasippo (2), il cui anno di navarchia, non è dubbio, come vedremo tosto, fu il 373/2. Dalla lettura di Senofonte (3) si potrebbe a primo aspetto derivare che l'entrata in carica di Mnasippo cada nello stesso anno, e poco dopo della pace dell'estate 374 (4). Ma è evidente che Senofonte ha ristretto assai il racconto: dobbiamo in tal punto ricorrere alla descrizione di Diodoro. Questi (5) ci descrive i moti che avvennero nelle varie città dopo la conclusione della pace: a Zacinto, gli aristocratici si rivolgon per aiuti a Sparta, contro i democratici sostenuti da Timoteo; gli Spartani mandati ambasciatori ad Atene accusano Timoteo, ma vedendo che gli Ateniesi propendevano per i democratici συνεστήσαντο ναυτικόν, καὶ πληρώσαντες τριήρεις εἴκοσι καὶ πέντε ἐξέπεμψαν τοῖς Ζακυνθίοις συμμαχίαν, δόντες τὴν ἡγεμονίαν Ἀριστοκράτει. Siamo probabilmente nell'autunno 374 colle lotte di Zacinto, e nella primavera 373 coll'invio di Aristocrate (6). Diodoro continua (7) dicendo che ἅμα δὲ τούτοις πραττομένοις anche gli aristocratici Corciresi insorsero chiedendo aiuti agli Spartani che εὐθὺς οὖν ἔπεμψαν εἰς τὴν Κόρκυραν τριήρεις εἴκοσι καὶ δύο, τὴν ἡγεμονίαν Ἀλκίδα παραδόντες. È evidente che la spedizione di Alcida non può essere avvenuta che a breve distanza da quella di Aristocrate (8), probabilmente nella stessa primavera del 373. Ciò posto, e considerato il carattere specifico di queste due spedizioni, non credo si debba veder in essi due navarchi. Il Beloch, che assegnava a Pollide il 377/6, a Nicoloco il 376/5 ed a Mnasippo il 373/2, veniva ad aver vuoti il 375/4 e il 374/3, onde suppose che Aristocrate fosse il navarco del primo anno, ed Alcida quello del secondo. Ma il silenzio delle fonti su di ciò par comprovato dalla cronologia: tra Nicoloco e Mnasippo non c'è che il solo anno 374/3; poi è difficile ammettere che la spedizione di Aristocrate cada ancora nell'anno 375/4 di navarchia. Le determinazioni assai vaghe di Diodoro rispetto alla carica sì di Aristocrate che di Alcida, che sono le stesse ch'egli usa anche per duci di terra (9) come Sfodria, e per armosti (10) come Febida, non ci aiutano nella solu-

(1) SENOF., *Ellen.*, VI, 2, 4; DIOD., XV, 47, 1.

(2) DIODORO, colla sua solita imprecisione, lo dice solo stratego.

(3) VI, 2, 1 sgg.

(4) STERN, *o. c.*, pag. 93 sgg.; BELOCH, *Gr. Gesch.*, II, 243 sgg.

(5) XV, 45. Recentemente il LOHSE, *o. c.*, p. 26 sg., ha tentato di dimostrare che si deve preferire la versione di SENOFONTE: ma la dimostrazione non mi par riuscita.

(6) Secondo lo STERN, *o. c.*, pag. 103, nel tardo autunno 374. Fin qui mi pare che tra SENOFONTE e DIODORO non vi sian divergenze, e credo si possa stabilire questa successione di fatti: Pace [est. 374] (SEN., DIOD.) - Ambasceria a Timoteo (SEN.) il quale nel ritorno (SEN.) aiuta la rivoluz. di Zacinto (SEN., DIOD.), una di quelle sorte dopo la pace (DIOD.) [aut.] - Gli Zacinti chiedono aiuto a Sparta (DIOD., SEN.) e si lamentan ad Atene (DIOD.): Sparta manda Aristocrate (DIOD.) ed Atene Ctesicle (DIOD.) [prim. 373]. Mentre avvengono questi fatti relativamente a Zacinto anche a Corcira avvengono lotte (DIOD.): si chiede aiuto a Sparta (DIOD.), che manda Alcida (DIOD.) [prim. 373]; allora la parte contraria ricorre ad Atene (DIOD.) che inviato come vedemmo Ctesicle a Zacinto prepara anche una spedizione su Corcira [primav. avanz. 373].

(7) XV, 46.

(8) Sono d'accordo col SOLARI, *o. c.*, pag. 12, nella quasi contemporaneità delle spedizioni, non certo nel dedurre che si ebbero due navarchi nello stesso anno.

(9) XV, 29, 5.

(10) XV, 20, 3.

zione del problema; forse nè l'uno nè l'altro furono navarchi, ma due duci straordinari e probabilmente armosti; ma si può anche supporre che uno di essi, e preferibilmente il primo, Aristocrate, sia stato il navarco del 374/3, e che Alcida fosse un duce straordinario (1).

Quanto a Mnasippo, già dicemmo, com'egli senza dubbio sia stato navarco nel 373/2. Vediamo di stabilirne la cronologia. Quando Alcida fu giunto a Corcira, secondo quel che ci narra Diodoro (2), i Corciresi, eluso uno stratagemma con cui egli tentò di impadronirsi dell'isola, mandarono per aiuto ad Atene (probabilmente nella tarda primavera 373). Gli Ateniesi stabilirono di porger aiuto sì ai Corciresi che agli Zacinzi; onde mandarono Ctesicle a Zacinto per porsi a capo dei democratici, e prepararono una spedizione in aiuto di Corcira. "Αμα δὲ τούτοις πραττομένοις avvengono in Beozia quei fatti che portarono alla distruzione di Platea, i quali si devono senza dubbio considerare dell'estate 373 (3). Poi continua: Λακεδαιμόνιοι δὲ στρατηγὸν καταστήσαντες Μνάσιππον ἐξαπέστειλαν ἐπὶ τὴν Κόρκυραν ἔχοντα τριῆρεις μὲν ἑξήκοντα καὶ πέντε, στρατιῶτας δὲ χιλίους καὶ πεντακοσίους (Senofonte (4) dà la cifra tonda di 60 navi e le dice fornite, oltre che da Sparta, da Corinto, Leucade, Ambracia, l'Elide, Zacinto, l'Acacia, Epidauro, Trezene, Ermione e dagli Alieci con navarco Mnasippo). Pare assai probabile che Mnasippo andasse a Corcira all'epoca della sua entrata in carica, ossia nell'agosto, o nel settembre del 373 (5). Le sue imprese, che secondo Diodoro (6) e Senofonte (7) pare cadano ancora nel 373, sono sufficienti per riempire i mesi successivi fino all'inverno 373/2. Intanto ad Atene circa il nov. dic. 373 avveniva il processo di Timoteo (8), perchè non si decideva a soccorrere Corcira (9). Al posto di Timoteo fu inviato, probabilmente nella primavera del 372, a Corcira

(1) Se poi si volesse considerare invece come navarco Alcida, il che pare anche più improbabile, non se ne potrebbe certo dedurre col SOLARI, *o. c.*, pag. 13, n. 2, che Alcida fu due volte navarco, nel 428/7 e nel 374/3, perchè pare impossibile che la stessa persona potesse avere tale carica a 54 anni di distanza. In qualsiasi modo, l'Alcida del 373 si deve distinguere dal navarco del 428/7.

(2) XV, 46, 3.

(3) Vedi ad es.: MEYER, V, § 937 n.

(4) VI, 2, 3.

(5) Non mi accordo quindi collo STERN, *o. c.*, pag. 104, che pone ciò nella primavera 373, ma bensì col BELOCH, *Gr. Gesch.*, II, 245.

(6) XV, 47, 1.

(7) VI, 2, 5-8.

(8) DEMOST., XLIX, 9, 13, e specialmente 22.

(9) SENOF., VI, 2, 11 sgg.; DIOD., XV, 47, 2 sgg. Dall'esame di SENOFONTE e DIODORO credo si debba ricostruire questa successione di fatti: Dopo l'invio da parte di Sparta di Aristocrate a Zacinto, e di Alcida a Corcira [prim. 373], e dopo che gli Ateniesi ebbero mandato Ctesicle a Zacinto, mentre preparavano anche una spedizione su Corcira (DIOD.), quella di Timoteo [estate] (DIOD.-SENOFONTE pone i preparativi di Timoteo dopo la partenza di Mnasippo, ma par evidentemente preferibile la versione di DIODORO. Non così il Lohse), gli Spartani inviano Mnasippo a Corcira (SEN., DIOD.). I Corciresi richiedono soccorso agli Ateniesi (SENOF.) [tardo est. 373], i quali al posto di Timoteo che già avrebbe dovuto andare (DIOD.) mandano Stesicle [aut. 373] (SENOF.-DIODORO dice Ctesicle: il LOHSE crede che si tratti di una spedizione reduplicata: credo invece che Ctesicle inviato prima a Zacinto (DIOD.) e Stesicle inviato ora a Corcira sian persone distinte (SEN.): benchè DIODORO abbia chiamato per errore Ctesicle anche il secondo). Intanto Timoteo continua i preparativi, ma poi gli Ateniesi lo sostituiscono con Iferate (SENOF., DIOD.), il quale muove finalmente su Corcira (SENOF., DIOD. Quest'ultimo aggiunge, evidentemente con errore, che mosse insieme con Timoteo) [prim. 372].

Ifirate (1). Quando Ifirate fu giunto περὶ τὰς Σφαγίας (2) seppe della morte di Mnassippo, avvenuta durante una sortita dei Corciresi. Siamo probabilmente nella tarda primavera del 372. Restava alla flotta l'ἐπιστολιφόρος Ipermene (3), che fuggì da Corcira, riparando a Leucade, prima dell'arrivo di Ifirate (4).

Dopo ci vengono a mancare le notizie sui navarchi Spartani; il che forse non significa, almeno per qualche tempo, ch'essi non esistessero più (5). Ma Sparta come potenza marittima aveva finito il suo tempo (6), sicchè i successivi navarchi, ove siano esistiti, non operarono più nulla di importante: Sparta, mancati molti degli alleati, venne a trovarsi quasi sola, e potè quindi in seguito disporre di una flotta meschina.

§ VI.

Ed ora prima di procedere a raccogliere gli altri pochi dati dispersi sulla successiva potenza marittima degli Spartani, possiamo in breve concludere sui risultati cui ci ha portato la nostra analisi precedente, rispetto ai punti principali che caratterizzano la navarchia Spartana.

La navarchia sorta probabilmente per lenta evoluzione ed affermatasi col fiorire della lega peloponnesiaca, fu da quando ebbe stabile assetto una magistratura regolare, annua, e probabilmente ininterrotta. La data d'entrata in carica almeno dall'inizio della guerra del Peloponneso in poi cade nell'estate, e probabilmente coincide colla penultima, o coll'ultima neomenia prima dell'equinozio d'autunno, a seconda che l'anno precedente è di 12 o di 13 mesi. I non molti casi in cui i navarchi restano in carica per qualche tempo, dopo l'epoca in cui avrebbero dovuto scadere, si devono spiegare come prolungamenti straordinari, come pro-navarchie dovute a scopi pratici. Non vi è nessun esempio sicuro di pluralità di navarchi nello stesso anno: il caso di Pisandro e Chirirate dell'anno 395/4, si deve assai probabilmente spiegare in modo affatto diverso, considerando soltanto il secondo come navarco regolare. Non pare che vi siano state reduplicazioni nella stessa persona: i casi ritenuti dubbi di Lisandro, di Farace, di Teleuzia e di Alcida sembrano da scartare; resta il solo caso possibile di Pollide per il 396/5 e il 376/5, ma non è escluso, anzi può parer probabile, si tratti di due persone diverse. A conclusioni analoghe si viene per gli ἐπιστολεῖς.

(1) SENOFONTE, VI, 2, 13 sgg., parla solo di Ifirate. DIOD., XV, 47, 7. dice invece che fu inviato anche Timoteo restituito al comando. Ma ciò poco si accorda con DEMOSTENE, XLIX, 25-28 secondo cui nel Targelione ossia nel maggio/giugno 372 Timoteo va all'esercito Persiano.

(2) SENOF., VI, 2, 31.

(3) VI, 2, 25.

(4) SENOF., *Ellen.*, VI, 2, 25-26.

(5) Vedi oltre.

(6) Essa torna nel convegno di Sparta del 372 ad affermarsi potenza di terra, lasciando ad Atene il vanto di potenza marittima: SENOF., *Ellen.*, VI, 3, 14. 18 sg.; DIOD., XV, 38, 4; SOLARI, *o. c.*, pag. 249 sgg.

V.

La marineria Spartana dal 372 al 146 a. C.

Dopo di Mnasippo, come già si disse, ci mancano notizie sulla navarchia Spartana, ma che allora essa abbia cessato di esistere non è sicuro, benchè non ci siano elementi perentori per dimostrarne l'esistenza. È caratteristico il fatto che Aristotele nella *Politica* (1) sembra parli della navarchia come di cosa esistente: cosa assai incerta, ma che d'altra parte non si può negare, perchè fino all'epoca della composizione della *Politica*, intorno al 336-35, i cenni che ci restano sulla marineria Spartana non escludono l'esistenza di navarchi. Comunque sia di ciò, quel che si può dimostrare più facilmente è l'esistenza di una qualche vita marittima degli Spartani anche dopo il 372 a. C. Raccoglieremo in breve gli accenni relativi, sparsi nelle fonti, per il periodo dal 372 alla presa di Corinto nel 146 a. C.

Colla pace dell'estate del 371 (2) la potenza marittima Spartana subì un tracollo. Senofonte (3) dice che: ἐψηφίσαντο καὶ οἱ Λακεδαιμόνιοι δέχεσθαι τὴν εἰρήνην, ἐφ' ᾧ τοὺς τε ἄρμοστὰς ἐκ τῶν πόλεων ἐξάγειν, τὰ τε στρατόπεδα διαλύειν καὶ τὰ ναυτικά καὶ τὰ πεζικά, τὰς τε πόλεις αὐτονόμους ἔαν. — Pure qualche trireme rimaneva a Sparta, come appare da un altro passo di Senofonte (4), ma un altro colpo le venne poco dopo da parte degli alleati Tebani, nel 369. Lo stesso storico (5) narra: ἐκείθεν μέντοι ἀπάραν τὸ στράτευμα ἐπορεύετο τὴν ἐφ' Ἔλος καὶ Γύθειον· καὶ τὰς μὲν ἀτειχίστους τῶν πόλεων ἐνεπίμπρασαν, Γυθείω δέ, ἔνθα τὰ νεύρια τοῖς Λακεδαιμονίοις ἦν, καὶ προσέβαλλον τρεῖς ἡμέρας. — Una riprova delle condizioni non prospere della marina Spartana in quei tempi abbiamo leggendo i discorsi che Senofonte, in principio del libro VII, pone in bocca agli Ateniesi ed agli ambasciatori Spartani venuti ad Atene per concludere l'alleanza tra Spartani ed Ateniesi: dai quali discorsi però risulta pure la possibilità per Sparta di armare una flotta, secondo il solito modo:

(1) Quanto ad un passo di SENOFONTE, *Ellen.*, II, 1, 7 (cfr. DIOD., XIII, 100, 8; PLUT., *Lis.*, 7) la cosa è anche più dubbia, poichè: οὐ γὰρ νόμος αὐτοῖς δις τὸν αὐτὸν ναυαρχεῖν, può aver per sottinteso tanto un imperfetto quanto un presente. Ma inoltre si noti che tal passo non serve al caso nostro per un motivo anche più grave: ossia perchè crediamo, contrariamente a quanto sostenne il MEYER, che la prima parte delle *Elleniche* sia stata scritta tra la pace di Antalcida e la battaglia di Leuttra. Al più ove vi si voglia veder sottinteso un presente, ciò si accorderebbe con quanto tentammo di dimostrare, che non vi fu rielezione a navarco neppure dopo la navarchia di Araco.

(2) SENOF., *Ellen.*, VI, 3; DIOD., XV, 50; DIONIS D'AL., *de Lys.*, 12; PLUT., *Agesil.*, 28 (14 Sciroforione = 16 luglio). Cfr. MEYER, *o. c.*, V, § 940.

(3) VI, 3, 18.

(4) SENOF., *Ellen.*, VI, 4, 18.

(5) SENOF., *Ellen.*, VI, 5, 32. POLIENO, II, 9 dice che Isida Iacone liberò dopo Leuttra il Giteo dal presidio Tebano. Il WEBER, p. 23, adducendo PLUT., *Ages.*, 34, il quale fa un racconto analogo a proposito della 2ª spedizione di Epaminonda contro Sparta, e in cui si tace del Giteo, crede che il Giteo non sia stato preso: ma da SENOFONTE e POLIENO par risulti l'opposto.

gli epibati ed i trierarchi sarebbero Spartiati, gli altri iloti e mercenari; non vi si parla di navarchi, forse soltanto perchè il generalato sarebbe toccato agli Ateniesi (1).

In seguito abbiamo una serie di notizie su spedizioni navali guidate da re Spartani e si può forse supporre si tratti di casi analoghi ai già citati di Leotichida, di Pausania, Agesilao, ma si tratta in genere più che altro di trasporti d'esercito terrestre, e talora anche di spedizioni d'indole privata. Così nel 361 ci si presenta l'andata di Agesilao in Egitto (2): egli dispone di 1000 opliti (3), e di 30 Spartiati come σύμβουλοι (4), ma mentre ha il comando dei mercenari, la direzione della flotta alleata non spetta a lui, ma a Cabria (5): si tratta adunque più che altro di trasporto per mare dell'esercito terrestre. — Un'altra spedizione di tal genere (una prima per porgere aiuto ad Artaserse Oco non ebbe luogo, perchè gli Spartani come gli Ateniesi rifiutarono (6), conservando la loro neutralità) viene ricordata: quella di Archidamo prima a Creta e poi per aiutar Taranto in Italia (343 a. C.), dove morì a Manduria nel 338 (7). A tal proposito Diodoro dice (8) che alla richiesta d'aiuto da parte di Taranto οἱ ... Σπαρτιάται διὰ τὴν συγγένειαν προθύμως ἔχοντες συμμαχήσαι ταχέως δύναμιν ἤθροισον πεζικὴν τε καὶ ναυτικὴν καὶ ταύτης στρατηγὸν ἀπέδειξαν Ἀρχίδαμον τὸν βασιλέα, il quale, aiutati i Liceti a Creta, passò in Italia. — Nel 333/2 il re Spartano Agide, figlio di Archidamo ἐπὶ μᾶς τριήρους, va da Farnabazo ed Autofradate χρήματά τε αἰτήσων ἐς τὸν πόλεμον καὶ δύναμιν ναυτικὴν τε καὶ πεζικὴν ὅσην πλείστην ἀξιώσων συμπέμψαι οἱ ἐς τὴν Πελοπόννησον (9). Ma avuti da Autofradate trenta talenti d'argento e dieci triremi, rinunciò alle sue intenzioni sul Peloponneso, restando con Autofradate, e dando le navi al fratello Agesilao, che operò su Creta (10), dove, secondo Diodoro (11), τῶν πόλεων τὰς πλείους χειρωσάμενος ἠνάγκασε τὰ Περσῶν αἰρεῖσθαι. Sparta adunque in quel tempo non poteva disporre di navi proprie che in numero assai piccolo: ma Agesilao riuscì ad ottener buoni successi a Creta (12). — Nel 314/3 secondo Diodoro

(1) SENOF., VII, 1, 12.

(2) SENOF., *Ages.*, II, 29 sgg.; PLUT., *Ages.*, 36 sgg. 40; DIOD., XV, 92-93. Cfr. MEYER, *Forsch.*, II, 509; *Gesch. d. Alt.*, V, § 972.

(3) DIOD., XV, 92; ATENEO, XIV, 1, pag. 616d. Vedi BELOCH, II, 295 sgg.; JUDEICZ, *o. c.*, p. 166 sgg.

(4) PLUT., *Agesil.*, 36.

(5) PLUT., *Agesil.*, 37; DIOD., XV, 92, 3.

(6) DIOD., XVI, 44, 1 sgg.; 46, 4; ISOCR., *Panat.*, 159; ΤΕΟΡ., fr. 135 (*F. H. Gr.*, I, p. 301).

(7) DIOD., XVI, 62-63. 88; ΤΕΟΡ., fr. 259-261; PLUT., *Agide*, 3; *Camillo*, 19; PLINIO, *St. nat.*, III, 98; PAUS., III, 10, 5; VI, 4, 9; STRAB., VI, 3, 4. Cfr. PAIS, *St. di Roma*, I, 2, pag. 490; BELOCH, II, 593; DE SANCTIS, *St. dei Rom.*, II, 292.

(8) DIOD., XVI, 62, 4.

(9) ARRIANO, II, 13, 4 sgg.

(10) ARRIANO, II, 13, 6.

(11) DIOD., XVII, 48; CURZIO RUFO, IV, 1, 40. Cfr. GROTE, XII, 70. 204 sg.; NIESE, *Gesch. der Gr. und Mak. St.*, I, 103. 105. 107; BELOCH, II, 633 sgg.; 637. 649 sgg.

(12) Da Creta gli Spartani traevano dei mercenari: così Cleomene (PLUT., *Cleom.*, VI) e Licurgo. A loro volta si dovevano avere dei Laconici che facevano tale mestiere: così quel Tibrone che troviamo implicato nella storia di Cirene circa il 323 (vedi BOUCHÉ-LECLERCQ, *Histoire des Lagides*, I, p. 16 sg.), e probabilmente tra i mercenari Greci di Annibale (POLIB., XI, 19, 4), e tra quelli Peloponnesiaci in Egitto, nell'ultimo ventennio del sec. III a. C. (POLIB., V, 36, 4), vi saran stati dei Laconi. — Così pure è Spartano Santippo che nell'inverno 256/255 va in Africa a porgere aiuto ai Cartaginesi contro i Romani (POLIB., I, 32. Cfr. BELOCH, III, I, 679; II, 234). Al Tenaro pare vi fosse un vero mercato di mercenari (DIOD., XVIII, 21, sotto l'anno 323/2). Per i mercenari Cretesi di Nabide vedi oltre.

avvenne una spedizione marittima, che possiamo dire privata: quella di Acrotato in favore dei fuorusciti Siracusani contro Agatocle (1). Questo principe spartano, secondo Diodoro (2). τὴν ... ἀποδημίαν ποιησάμενος ἄνευ τῆς τῶν ἐφόρων γνώμης ἀνήχθη ναυσὶν ὀλίγαις, ὡς διαίρων ἐπ' Ἀκράγαντος. Ma a Taranto ἐπεισε ψηφίσασθαι ναυσὶν εἴκοσι βοηθεῖν (3).

Una decina d'anni dopo ai Tarentini, rivoltisi per aiuti a Sparta contro gli alleati Romani-Lucani, fu inviato il principe Cleonimo, secondogenito di Cleomene (4), il quale navigò dal Tenaro a Taranto con 5000 soldati (303), e più tardi verso Corcira (302), che prese (5), e poi di nuovo verso l'Italia (301) (6), ma perdute venti delle sue navi in una tempesta (7), riparò a Corcira (8). — Altre notizie abbiamo relative al re Areo I: un'iscrizione (9) ci dice che parte dei Cretesi erano suoi alleati, e sappiamo (10) che quando Pirro nel 273 mosse su Sparta, Areo era a Creta Γορτυνίους πολεμουμένους βοηθῶν, ed un'iscrizione di Diktynnaeon (11) ci informa della presenza di Cleonimo figlio di Cleomene II, in un trattato fra le città cretesi di Polyrhenion e Phalasarua (12). Poi abbiamo notizia di due viaggi più che altro: Plutarco ci dice (13) che Leonida, che fu re di Sparta, si era aggirato per molto tempo tra i Satrapi e presso Selenco (Nicator: quindi prima del 280); e Polibio (14) ci narra come Cleomene dopo la sconfitta di Sellasia, riparasse di notte al Giteo, dove delle navi erano pronte da parecchio tempo πρὸς τὸ συμβαῖνον, e con esse si recasse ad Alessandria. Nel 218

(1) DIOD., XIX, 70-71. Cfr. DE SANCTIS, *Agatocle*, " Riv. Fil. Class. ", XXIII, pag. 5 dell'estratto; NIESE, *o. c.*, I, 437 sg. Secondo il BELOCH, III, II, pag. 202 sg. (cfr. III, I, 191) si devono porre i fatti di Acrotato nel 315 e 314.

(2) DIOD., XIX, 70, 6.

(3) DIOD., XIX, 70, 8.

(4) DIOD., XX, 104; LIVIO, X, 2. Vedi: DE SANCTIS, *St. dei Rom.*, II, 344 sgg.; NIESE, I, 479; II, 7, sgg.; BELOCH, III, I, 209-210.

(5) DIOD., XX, 104, 4.

(6) *Id.*, XX, 105, 1.

(7) *Id.*, XX, 105, 3.

(8) Quanto alla cronologia delle imprese di Cleonimo si deve osservare in primo luogo che DIODORO attinge ad uno storico greco (si vedano i nomi esatti, l'appellativo di barbari agli indigeni, etc.) e che LIVIO per via annalistica risale anch'egli ad una fonte greca simile a quella di DIODORO. Ma gli annalisti avevano attinto alla fonte greca solo l'ultima parte delle imprese di Cleonimo, poichè poteva interessare anche Roma: infatti, non venendo specificato chi avesse vinto Cleonimo, si potevano facilmente inventare trionfi romani. DIODORO poi, data alla greca, e raggruppa come in molti altri casi gli avvenimenti in un solo anno: quello di inizio, sicchè possiamo porre l'arrivo di Cleonimo in Italia nel 303 [= 304 per gli annalisti, computando l'anno 301 dittatoriale], la pace e la spedizione di Corcira nel 302 [= 303 per gli annalisti]. La cronologia dei fatti seguenti è data da Livio, che valendosi dei consoli è sicura: egli pone il ritorno e la sconfitta nell'anno 302 secondo gli annalisti, che corrisponde al 301. — Cleonimo si valse di navi anche probabilmente nel 292 c. per passare in Beozia, essendo Corinto e Megara in potere di Demetrio, ma è cosa poco sicura, e poi sarà stato con navi alleate. BELOCH, III, I, 231, n. 1; NIESE, I, 366.

(9) DITTENB., *Syll.*², 214 = *C. I. A.*, II, 332.

(10) PLUT., *Pirro*, 27. Vedi NIESE, II, 230.

(11) DE SANCTIS, " *Monum. ant. dei Lincei* ", 1905 (XI), col. 494 sgg. (218 sgg. dell'estr.); CARDINALI, *Creta e le grandi potenze ellenistiche*, " Riv. stor. ant. ", IX, pag. 70 sgg., ai quali rimando.

(12) Vedi anche la presenza a Sparta contro Pirro di un cittadino di Aptaera: PLUT., *Pirro*, 30. Cfr. " *Bull. de Corr. Hell.* ", 24 (1900), p. 224 sgg.; DE SANCTIS, *l. c.*, per il commento a tutto ciò.

(13) PLUT., *Agide*, 3.

(14) POLIB., II, 69, 11.

Filippo di Macedonia invase la Laconia. Polibio (1) ci dice ch'egli ἔφθειρε τὴν χώραν πᾶσαν τὴν ἐπὶ τὸ Κρητικὸν πέλαγος τετραμμένην ἕως Ταινάρου· μεταβαλόμενος δ' αὐτὶς ἐποιεῖτο τὴν πορείαν παρὰ τὸν ναύσταθμον τῶν Λακεδαιμονίων ὃ καλεῖται μὲν Γύθιον, ἔχει δ' ἀσφαλὴ λιμένα, τῆς δὲ πόλεως ἀπέχει περὶ διακόσια καὶ τριάκοντα στάδια. Non ci vengono però fornite notizie su navi.

Nuovo rifiorire ebbe la marineria Spartana sotto Nabide. Un primo cenno si trova in Polibio (2), secondo il quale egli ἐκοίνώνει.... τοῖς Κρησὶ τῶν κατὰ θάλατταν ληστειῶν, i quali Cretesi allora erano noti pirati (3). Di Cretesi egli si vale come mercenari: nel 197 ne dà 600 ai Romani (4), nel 195 ne assume 3000; ma da Creta egli trae soldati anche per leva regolare, così nel 195 ne arruola 2000 (5); il qual fatto è confermato da Livio, il quale, parlando delle trattative di pace (6) del 195, dice che era vietato a Nabide " in Creta insula ne quam urbem haberet, *quas habuisset* " redderet Romanis, ne quam societatem cum ullo Cretensium... institueret, etc... „, cose tutte che lascian supporre ch'egli disponesse di navi. Ma abbiamo delle notizie più esplicite. E così Livio (7) ci parla abbastanza diffusamente dell'assedio per terra e per mare da parte di L. Quinzio del Giteo... " oppidum omnium maritimarum rerum " Lacedaemoniis receptaculum... „, che allora era " valida urbs, et multitudine civium " incolarumque, et omni bellico apparatu instructa „. Il Giteo cadde allora in potere dei Romani (195 a. C.) (8). Che Nabide disponesse di navi provano anche le lagnanze che gli venivan mosse di pirateggiare presso al Malea, come fa dir Livio da T. Quinzio (9), e ciò è comprovato dal fatto che nelle ricordate condizioni di pace del 195 gli si imponeva anche: " naves, quas civitatibus maritimis ademisset. redderet neve ipse " navem ullam praeter duos lembos, qui non plus quam sedecim remis agerentur, " haberet „ (10), e Livio ci dice a questo proposito (11) che... " maxime... omnium ea " res offendeat (Nabide), quod et naves et maritimae civitates ademptae erant. Fuerat " autem ei magno fructui mare, omnem oram a Maleo praedatoriis navibus infestam " habenti; iuventutem praeterea civitatum earum ad supplementum longe optimi " generis militum habebat „. In seguito lo stesso storico (12) dice che Damocrito, ambasciatore degli Etoli a Sparta, dimostra a Nabide, che " ademptis maritimis

(1) POLIB., V, 19, 5.

(2) POLIB., XIII, 8, 2. Cfr. I. G., IV, 497 e 756. — L'HOMOLLE, " B. C. H. „, 1896, p. 502 sgg.: *Le roi Nabis*, tratta di due decreti delfici di prossenia a Nabide ed a due Cnosii, che secondo lui sarebbero contemporanei, circa del 197, e che darebbero una riprova delle relazioni in quei tempi fra Sparta e Creta (v. specialm. pag. 121). Interessante è, a questo rispetto, un'epigrafe (CAUER, 181; MICHEL, 21, *Gr. dial. Inschr.*, 3749). Vedi: CARDINALI, *Creta nel tramonto dell'ellenismo*, " Riv. Fil. „, 1907, pag. 9, n. 4, che l'attribuisce agli anni 204-197 a. C. Sulla marina di Nabide vedi già WEBER, o. c., pag. 25 sgg.

(3) DIOD., XXVII, 4. Vedi PETIT-DUTAILLIS, *De Laced. Republicae supremis temporibus*, Paris, 1894, pag. 50 sgg.

(4) LIVIO, XXXII, 40.

(5) ID., XXXIV, 27. Vedi CARDINALI, o. c., pag. 12.

(6) ID., XXXIV, 35, 9.

(7) ID., XXXIV, 29 sg.

(8) LIVIO, XXXIV, 30.

(9) ID., XXXIV, 32.

(10) ID., XXXIV, 35.

(11) ID., XXXIV, 36.

(12) ID., XXXV, 12.

“ civitatibus „ la sua tirannide era snervata: “ inde militem, inde naves, navalesque “ socios habuisse; inclusum suis prope muris Achaeos videre dominantis in Peloponneso, numquam habiturum recipiendi sua occasionem, si eam, quae tum esset, “ praetermisisset „. Nabide cercò di ricuperare le città marittime (1), facendovi sorgere delle fazioni, e cercando di accaparrarsi o sopprimere i principali cittadini, e pose assedio al Giteo, benchè vi si opponessero con un presidio gli Achei, per incarico dei Romani (193 a. C.). Mentre i Romani decidevano di inviare colla flotta Atilio (2), Nabide continuava l'assedio in modo che gli Achei decisero di mandarvi delle navi (3); ma anche Nabide “ ... comparaverat... modicam classem... tres tectas “ naves et lembos pristisque, tradita vetere classe ex foedere Romanis „. E Livio ci descrive le esercitazioni che faceva fare a queste navi, e la sconfitta navale che con esse diede a Filopemene, dopo la qual cosa s'impadronì del Giteo (4). — Morto Nabide ed entrato A. Atilio nel Giteo (5), la marineria Spartana si può dire spenta: gli Spartani nel 189 tentarono ancora di procurarsi un adito al mare, occupando improvvisamente la città di Las, ma furono respinti (6). Le città costiere non eran più unite a Sparta, che tornò ad essere regione del tutto terrestre.

Quanto alle città costiere si discusse assai sul loro ordinamento (7). Livio (8) dice che mentre Nabide nel 193 cercava di attirarsi le città marittime toltegli nel 195: “ Achaeis omnium maritimorum Laconum tuendorum a T. Quinctio cura mandata est „. Delle iscrizioni (9) ed una moneta (10) a quanto pare anteriori all'epoca imperiale fanno cenno ad un κοινὸν τῶν Λακεδαιμονίων. Strabone (11) dice: συνέβη δὲ καὶ τοὺς Ἐλευθερολακωνας λαβεῖν τινα τάξιν πολιτείας, ἐπειδὴ Ῥωμαίοις προσέθεντο πρῶτοι οἱ περίοικοι τυραννομένης τῆς Σπάρτης, οἳ τε ἄλλοι καὶ οἱ εἰλωτες. Pausania (12) dice che dopo il 146 i Romani ... συνέδριά τε κατὰ ἔθνος τὰ ἐκάστων, Ἀχαιῶν καὶ τὸ ἐν Φοκεύσιν ἢ Βοιωτοῖς ἢ ἐτέρωθί που τῆς Ἑλλάδος, κατελέλυτο ὁμοίως πάντα; e altrove (13) dice a proposito degli Eleuterolaconi: οὗς βασιλεὺς Αὐγούστος δουλείας ἀφῆκε Λακεδαι-

(1) *Id.*, XXXV, 13.

(2) *Id.*, XXXV, 22.

(3) LIVIO, XXXV, 25; GIUSTINO, 31, 3; PLUT., *Filop.*; PAUS., VIII, 50, 7.

(4) LIVIO, XXXV, 27, 13; PETIT-DUTAILLIS, *o. c.*, p. 67.

(5) LIV., XXXV, 37; PLUT., *Filop.*, 15.

(6) LIVIO, XXXVIII, 30-31. Interessanti sono le epigrafi relative a prossenie in quei tempi (c. il 188 a. C. e sgg.). TOD e WACE, *Cat. of the Sparta Mus.*, 217 A e B (degli Acarnesi a tre Spartani, e degli Spartani ad un Ambraciota); TILLYARD, in “ *Annual of the Brit. School of Athens* „, XI, p. 441 sgg. (degli Spartani a Carneade di Cirene). Cfr. *C. I. Gr.*, 1331 (in onore di un Romano), 1332, 1333.

(7) Vedi: CURTIUS, *Peloponnesos*, II, 214, 280 sg., 287, 332; WEBER, *De Gytheo*, pag. 32; HERTZBERG, I, 147 sgg.; GILBERT, *Hautl.* I², 30-31; SCHOEMANN-LIPSICUS, *Gr. Alt.*, I, 302; PETIT-DUTAILLIS, *o. c.*, p. 93 sgg.; BRANDIS, *Eleutherolakones* in PAULY-WISSOWA, *Real-Enc.*, V, 2353; COLIN, *La Grèce et Rome*, pag. 648; COSTANZI, *La catastrofe di Nabide*. “ *Riv. st. ant.* „, 1908, pag. 56.

(8) LIVIO, XXXV, 13, 2.

(9) *C. I. Gr.*, 1335; FOUCART, 228 a. b., 255 d.; FOUCART presso LE BAS, pag. 111.

(10) Si tratta di una moneta di Ciparissia: PROKESCH OSTEN. “ *Revue de Numismatique* „, 1860, pag. 271-272; CAVEDONI, “ *Bull. dell'ist. Arch.* „, 1861, p. 111-112.

(11) STRABONE, VIII, 366.

(12) PAUSANIA, VII, 16, 9. Questa notizia è assai dubbia, contrariamente a quanto crede il COLIN, *o. c.*, pag. 647 sg. Si veda infatti la 21^a delle iscrizioni pubbl. da ERNST NACHMANSOHN, in “ *Ath. Mitt.* „, XXXII, 1907, pag. 1 sgg., e il CARDINALI in “ *Ausonia* „, II, 1 (*Varietà*, col. 58).

(13) PAUS., III, 21, 6.

μονίων τῶν ἐν Σπάρτῃ κατηκόους ὄντας (1). Degli Eleuterolaconi fanno cenno delle epigrafi, a quanto pare di epoca imperiale (2). Ora in primo luogo par sicuro che queste leghe non sorsero subito dopo il 195. A ragione nota il Petit-Dutaillis (3) che quando il Giteo e Las furono assediati, non si fa cenno ad aiuti porti da tutte le altre città marittime della Laconia. Molto più probabile è che quelle città entrassero nella lega Achea, benchè Livio non parli esplicitamente di alleanza cogli Achei (4). D'altra parte in un'iscrizione del 100 c. a. C. (5) si parla di uno stratego, il che pare provi l'esistenza in quei tempi di una lega laconica (6).

Se poi si osserva che, se anche è falso che vi sia stata dissoluzione delle leghe dopo il 146 e successiva formazione di altre (7) per tutta la Grecia, si deve pure ammettere che in quei tempi i Romani abbiano dato un assetto nuovo a molte di esse; si può credere che allora sia sorto il κοινὸν τῶν Λακεδαιμονίων, dalla unione delle città liberatesi, forse anche in vari tempi dal 195 in poi, da Sparta, le quali prima del 146 avranno probabilmente fatto vita comune colla lega Achea. Così sarebbe durato fino all'epoca di Augusto, e naturalmente, quale delle città si sarà unita dopo le altre alla lega, quale se ne sarà staccata o sarà scomparsa, quale sarà stata forse presa da Sparta, mentre Roma, occupata dalle guerre civili, non poteva attendervi (8). Augusto poi, avrebbe riordinata tale lega, forse riunendo le città prese, e dando il nome di Eleuterolaconi. Così si spiega la differenza tra le iscrizioni repubblicane che parlano di κοινὸν τῶν Λακεδαιμονίων, e le imperiali che parlano di Eleuterolaconi (9).

Quel che è certo è che separatesi da Sparta le città della costa era naturalmente spenta l'esistenza di una marineria Spartana: noi non sappiamo se dopo il tentativo fallito su Las e prima del 146 Sparta abbia ancor avuto qualche sbocco sul mare, ma pare improbabile: comunque sia di ciò, ci manca ogni notizia che provi per quegli anni che gli Spartani si potevan valere di navi proprie (10).

(1) Cfr. PAUS., III, 26, 8.

(2) "Ath. Mitt.", I, pag. 156. *C. I. Gr.*, 1389. LE BAS, 243 c., 244 ("Ἐφημ. ἀρχ.", 1892, 194, n. 6), 255; "Annual of the Brit. School at Athens", XII, pag. 464. Vedi GILBERT, I², pag. 30-31.

(3) *O. c.*, pag. 95.

(4) In questo non mi accordo col COSTANZI, *o. c.*, pag. 56, n. 1, contro il BRANDIS, *o. c.* In quei tempi è difficile ammettere la città a sè. O si crede che fin d'allora formassero lega tra di loro, il che è improbabile, o si deve vedere in Livio una mancanza di esattezza, e considerarle unite agli Achei.

(5) FOUCART, N. 228 a. b., l. 34.

(6) COLIN, *o. c.*, pag. 650. Poco convincente è in questo punto il PETIT-DUTAILLIS, il quale vuol dedurre da questa epigrafe che i Gerontei eran liberi da Sparta, ma non in lega cogli altri Laconi.

(7) PAUS., VII, 16, 10. Cfr. COLIN, *o. c.*, pag. 648 sg.

(8) Come suppose il WEBER. *De Gytheo*, pag. 32.

(9) Il COSTANZI crede invece che subito dopo il 195 ricevessero il nome di Eleuterolaconi, e formassero κοινόν dopo il 146; non cercando poi di trarre conseguenze dal passo di PAUSANIA. Ma non è necessario.

(10) Abbiamo parecchie notizie di ambascerie spartane, ma non sono, come è evidente, nè sufficienti, nè probanti. LIVIO, XXXVIII, 32; POLIBIO, XXIII, 1, 1 sgg.; 11, 7-12; LIVIO, XXXIX, 35 sg.; PAUS., VII, 9, 2-4. — Vedi anche POLIBIO, XXV, 8 e PAUS., VII, 12, 3 sgg.

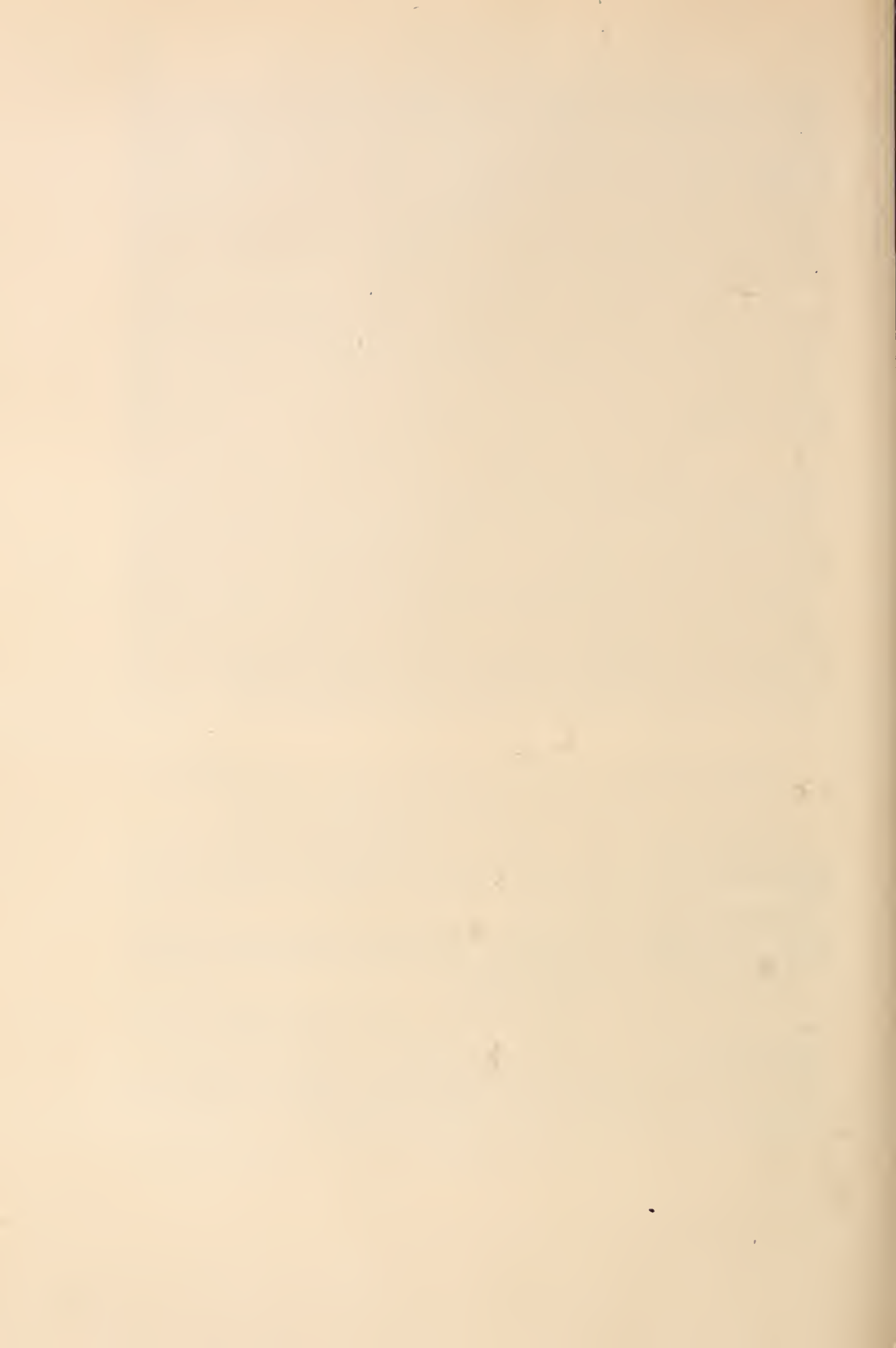

APPENDICE

LISTE DEI VARI MAGISTRATI MARITTIMI SPARTANI

dai tempi delle guerre Persiane a quelli della battaglia di Leuttra.

Anno	Navarco	Ἐπιστολεύς	Ἐπίβα
480-479	Εὐρυβιάδης (ΕΒΡΟΔ., VIII, 2. 42; ΔΙΟΔ., XI, 4, 2. 59, 1; ΠΛΥΤ., <i>Temist.</i> , 11), v. p. 26 s.		
479-478	[Δόρκις] (ΤΥΣ., I, 95; ΔΙΟΔ., XI, 46, 5), v. p. 29.		
478-477			
431-430			
430-429	Κνήμος (ΤΥΣ., II, 66. 80; ΔΙΟΔ., XII, 47, 4. 49. 2), v. pag. 31.		
429-428	— —		
428-427	Αλκίδας (ΤΥΣ., III, 16; ΔΙΟΔ., XII, 55, 6). v. pag. 33.		
427-426	— —		
426-425	Θρασυμηδίδας (ΤΥΣ., IV, 11; ΔΙΟΔ., XII, 61, 1), v. pag. 34.		
425-424			
424-423			
423-422			
422-421			
421-420			
420-419			
419-418			
415-414			
414-413			
413-412	Μελαγκρίδας (ΤΥΣ., VIII, 6), v. pag. 35.		
412-411	Ἄστυοχος (ΤΥΣ., VIII, 20; ΠΛΥΤ., <i>Alc.</i> , 25), v. pag. 36.		Λέων (ΤΥΣ., XI, 6) v. pag. 23.
411-410	Μίνδαρος (ΤΥΣ., VIII, 85; ΣΕΝ., <i>Eu.</i> , I, 1, 4; ΔΙΟΔ., XIII, 38, 4; ΠΛΥΤ., <i>Alc.</i> , 27. 28), v. p. 37.	Ἴπποκράτης (ΣΕΝ., <i>Eu.</i> , I, 1, 23; ΤΥΣ., VIII, 99. 107, 2), v. p. 37, n. 13.	Ἄγησανδρίδας (ΣΕΝ., <i>Eu.</i> , I, 3, 17), v. pag. 23.
410-409	[Πασιππίδας] (ΣΕΝΟΦ., <i>Eu.</i> , I, 1, 32), v. p. 41.		
409-408	Κρατησιππίδας (ΣΕΝ., <i>Eu.</i> , I, 1, 32. 5, 1; ΔΙΟΔ., XIII, 65, 3), v. pag. 42.		

Spartani, piloti, ecc.	σύμβουλοι	Duci straordinarii	
		ΑΡΜΟΣΤΙ	ΑΛΤΡΙ ΝΟΝ ΣΠΕΚΙΦΑΤΙ
	Τιμοκράτης, Βρασίδης, Λυκόφρον (Tuc., II, 85, 1).	[Βράσιδης]? (Tuc., II, 25).	
α6] trier.? (Tuc., 2 1. 27. 35).	Βρασίδης (Tuc., III, 69).		
δο trier. ed altri er chi e piloti (Tuc., 1).		[Τάνταλος] ad Egina (Tuc., IV, 57, 3). [Κλεαρίδης] ad Anfipoli (Tuc., IV, 132; [Πασιτελίδης] a Torone (V, 3).	
		{ [Ξενάρης] a Eracl. Trach. (Tuc., V, 51, 2). [Ήγησιππίδης] a Eracl. Trach. (Tuc., V, 52).	
νι (Tuc., VIII, 6), όπος ές την Χίον.	11 σύμβουλοι (Tuc., VIII, 39), v. pag. 37, tra essi Λίχας (Tuc., VIII, 39, 2. 43, 3. 52. 84. 87).	{ [Πεδάρτος]? a Mileto e poi a Chio (Tuc., VIII, 28. 32. 38. 55. 61). [Φίλιππος] a Mileto (Tuc., VIII, 28). [Λέων]? a Mileto (Tuc., VIII, 61).	Γύλιππος (Tuc., VI, 93, 2; VII, 1 sg.) Έκκριτος (Tuc., VII, 19, 3). Χαλκιδεύς (Tuc., VIII, 6, 5 sg. 24). Άλκαμένης (Tuc., VIII, 5. 8. 10. 11). Μέλανθος (Tuc., VIII, 5). Κλέαρχος (Tuc., VIII, 8. Cfr. 39. 80). Δεινιάδης (Tuc., VIII, 22). Έτεόνικος (Tuc., VIII, 23, 4). Θηριμένης (Tuc., VIII, 26. 29. 31. 36. 38). Ήπποκράτης (Tuc., VIII, 35). Άντισθένης (Tuc., VIII, 39, 61). Κλέαρχος (Tuc., VIII, 39. 80. Cfr. ib. 8). Φίλιππος (Tuc., VIII, 87. 99). Ήγησανδρίδης (Tuc., VIII, 91. 94. 95). Άγησανδρίδης (SEN., EU., I, 1, 1. 3. 17). Έπικλής (Tuc., VIII, 107).
		{ Έτεόνικος a Taso (SEN., EU., I, 1, 32). [Κλέαρχος] a Bis. e Calc. (SEN., EU., I, 1, 35). Λαβώπας ad Eracl. Tr. (SEN., EU., I, 2, 18). Ήπποκράτης a Calced. (SEN., EU., I, 3, 5). Κλέαρχος a Bisanzio e Calced. (SEN., EU., I, 3, 15 sgg.).	

Anno	Naxos	Ἐπιστολεύς	Ἐπιβατὶ
408-407	Λύσανδρος (SEN., <i>Ell.</i> , I, 5, 1; DIOD., XIII, 70, 1; PLUT., <i>Lis.</i> , 3), v. pag. 42.		
407-406	Καλλικρατίδας (SEN., <i>Ell.</i> , I, 6, 1; DIOD., XIII, 76, 2; PLUT., <i>Lis.</i> , 5), v. pag. 43.	[Κλέαρχος?] (DIOD., XIII, 98, 1), v. pag. 44, n. 2.	
406-405	[Ἐτεόνικος?] (SEN., <i>Ell.</i> , II, 1, 1 sgg.), v. p. 50.		
405-404	Ἄρακος (SEN., <i>Ell.</i> , II, 1, 7; DIOD., XIII, 100, 8; PLUT., <i>Lis.</i> , 7), v. pag. 50.	Λύσανδρος (SEN., <i>Ell.</i> , II, 1, 7; PLUT., <i>Lis.</i> , 7), v. pag. 50.	
404-403	Αἰβυς (SEN., <i>Ell.</i> , II, 4, 28; DIOD., XIV, 33, 5), v. pag. 57.		
403-402	[Πανθοΐδας] (DIOD., XIV, 12, 4), v. pag. 57.		
402-401	Πυθαγόρας (SEN., <i>Anab.</i> , I, 4, 2). (= Σάμιος (SEN., <i>Ell.</i> , III, 1, 1; DIOD., XIV, 19, 4), v. pag. 58.		
401-400	Ἄναξιβιος (SEN., <i>Anab.</i> , V, 1, 4. VI, 1, 16. VII, 1, 2; DIOD., XIV, 30, 4), v. p. 59.		
400-399	Πῶλος (SEN., <i>Anab.</i> , VII, 2, 5), v. pag. 60.		
399-398	— v. pag. 60.		
398-397	Φάραξ (SEN., <i>Ell.</i> , III, 2, 12; OXYR. PAP., V, 842, I, 31), v. pag. 60.		
397-396			
396-395	Πόλλις (OXYR. PAP., V, 842, col. III, lin. 20 sg., col. XV, lin. 35), v. pag. 65.		
395-394	Χειρικράτης (OXYR. PAP., V, 842, col. XV, lin. 32 sgg.), v. pag. 65.		Πάγκαλος (OXYR. PAP., V, 842, col. XXI).
394-393	Πείσανδρος <i>straord.</i> (SEN., <i>Ell.</i> , III, 4, 29; DIOD., XIV, 83, 5; PLUT., <i>Ages.</i> , 10), v. p. 66.		
393-392	— v. pag. 67.		
392-391	Ποδάνεμος (SEN., <i>Ell.</i> , IV, 8, 10), v. pag. 67.	Πόλλις (SEN., <i>Ell.</i> , IV, 8, 11), v. pag. 67.	
391-390	— v. pag. 69.		
390-389	Ἐκδικος (SEN., <i>Ell.</i> , IV, 8, 20; DIOD., XIV, 97, 3), v. pag. 68.	[Φιλόδοκος] (DIOD., XIV, 97, 3), v. pag. 69.	
390-389	— v. pag. 69.		

chi, piloti, ecc.	σύμβουλοι	Duci straordinarii	
		ARMOΣTI	ALTRI NON SPECIFICATI
		Δερκυλίδας ad Abido (SEN., <i>EU.</i> , III, 1, 9).	Ἐτεόνικος (SEN., <i>EU.</i> , I, 6, 26).
		{ [Θώραξ] ? (SEN., <i>EU.</i> , II, 1, 18).	{ [Ἐτεόνικος] ? (SEN., <i>EU.</i> , II, 1, 1 sg.).
		{ Σθενέλαος a Bisanzio e Calcedone (SEN., <i>EU.</i> , II, 2, 2).	{ Ἐτεόνικος (SEN., <i>EU.</i> , II, 2, 5; DIOD., XIII, 106, 4).
		{ Λύσανδρος ad Atene κατὰ γῆν (SEN., <i>EU.</i> , II, 4, 28. Cfr. DIOD., XIV, 10, 1).	
		{ Καλλίβιος ad Atene (SEN., <i>EU.</i> , II, 3, 14. Cfr. PLUT., <i>Lis.</i> , 15; PAUS., IX, 32; DIOD., XIV, 4).	
		{ [Ἐτεόνικος] (SEN., <i>An.</i> , VII, 1, 12 sg.).	
		{ Λύσιππος a Epitalio (SEN., <i>EU.</i> , III, 2, 29).	
		{ Θίβρων (di terra) (SEN., <i>EU.</i> , III, 1, 4 sg.; <i>Anab.</i> , VII, 8, 24).	
		{ Δερκυλίδας (di terra) (SEN., <i>EU.</i> , III, 1, 8).	
		Μίλων ad Egina (Ox. PAP., V, 842, col. I. Cfr. ESCH., II, 78).	{ Φάραξ (DIOD., XIV, 79, 4). = Φαρακίδας (DIOD., XIV, 63, 4, 70, 1, 72, 1), v. pag. 60.
		[Λύσανδρος] ? (SEN., <i>EU.</i> , III, 4, 10).	
		{ Εὔξενος in Asia (SEN., <i>EU.</i> , IV, 2, 5).	{ [Καλλίας] ? (SEN., <i>EU.</i> , IV, 1, 15).
		{ [Δερκυλίδας] sull'Ellesp. (SEN., <i>EU.</i> , IV, 3, 2).	
		Δερκυλίδας ad Abido (SEN., <i>EU.</i> , IV, 8, 3, 32).	
ιδας] ? SEN., IV, 8, 11.			Τελευτίας (SEN., <i>EU.</i> , IV, 4, 19, 8, 11 ; PLUT., <i>Ages.</i> , 21).
		{ [Θίβρων inter. Asia] ? SEN., <i>EU.</i> , IV, 8, 17.	
		{ [Διπρίδας] ? in Asia (SEN., <i>EU.</i> , IV, 8, 21).	
		{ [Ἐτεόνικος] ad Egina (SEN., <i>EU.</i> , V, 1, 1).	Τελευτίας (SEN., <i>EU.</i> , IV, 8, 23).
		{ Θηρίμαχος a Metimna (SEN., <i>EU.</i> , IV, 8, 29).	
		{ Ἀναξίβιος ad Abido (SEN., <i>EU.</i> , IV, 8, 32).	
		{ 12 Armosti (SEN., <i>EU.</i> , IV, 8, 39).	

Anno	Naxarco	Ἐπιστολεύς	Ἐπιβατ
389-388	Ἴεραξ (SEN., <i>Ell.</i> , V, 1, 3). v. pag. 69.	Γοργώπας (SEN., <i>Ell.</i> , V, 1, 5), v. pag. 69.	
388-387	Ἄνταλκίδας (SEN., <i>Ell.</i> , V, 1, 6; DIOD., XIV, 110, 2; PLUT., <i>Ages.</i> , 23; <i>Artas.</i> , 21), v. pag. 69.	Νικόλοχος (SEN., <i>Ell.</i> , V, 1, 6), v. pag. 69.	
387-386	Τελευτίας (SEN., <i>Ell.</i> , V, 1, 13), v. pag. 69.		
?			
378			
376-375	Πόλλις (SEN., <i>Ell.</i> , V, 4, 61; DIOD., XV, 34, 3), v. pag. 71.		
375-374	Νικόλοχος (SEN., <i>Ell.</i> , V, 4, 65; DIOD., XV, 36, 5), v. pag. 72.		
374-373	[Ἄριστοκράτης (DIOD., XV, 45, 4). ο Ἄλκιδας?] (SEN., <i>Ell.</i> , VI, 2, 3; DIOD., XV, 46, 2), v. pag. 73.		
373-372	Μνάσιππος (SEN., <i>Ell.</i> , VI, 2, 4; DIOD., XV, 47, 1), v. pag. 74.	Ἵπερμένης (SEN., <i>Ell.</i> , VI, 2, 25), v. pag. 75.	

r chi, piloti, ecc.	σύμβουλοι	Duci straordinarii	
		ARMOSTI	ALTRI NON SPECIFICATI
		<p>Γοργώπας ad Egina (SEN., <i>Ell.</i>, V, 1, 5).</p> <p>{ id. id. (SEN., <i>Ell.</i>, V, 1, 6).</p> <p>{ [Νικόλοχος] ad Abido (SEN., <i>Ell.</i>, V, 1, 6).</p> <p>[Εύδαμίδας] ad Olinto (SEN., V, 2, 24).</p> <p>Τελευτίας ad Olinto (SEN., <i>Ell.</i>, V, 2, 37).</p> <p>Πολυβιάδης ad Olinto (SEN., <i>Ell.</i>, V, 3, 20).</p> <p>Σφοδρίας a Tespi (SEN., <i>Ell.</i>, V, 4, 15).</p> <p>Φοιβίδας id. (SEN., <i>Ell.</i>, V, 4, 41).</p> <p>[Αλκέτας] ad Oreο (SEN., <i>Ell.</i>, V, 4, 56).</p>	<p>[Άνταλκίδας] (SEN., <i>Ell.</i>, V, 1, 25 sg.).</p> <p>[Άριστοκράτης] (Diod., XV, 45, 4).</p> <p>[Άλκίδας] (Diod., XV, 46, 2).</p>

INDICE

I. La marineria Spartana dalle origini alle guerre Persiane	<i>Pag.</i> 1
II. Origine della navarchia Spartana	" 10
III. Composizione della flotta Spartana nei suoi tempi classici	" 13
IV. Analisi cronologica della navarchia Spartana	" 26
§ I	" "
§ II	" 31
§ III	" 35
§ IV	" 55
§ V	" 71
§ VI	" 75
V. La marineria Spartana dal 372 al 146 a. C.	" 76
APPENDICE: Liste dei vari magistrati Spartani dai tempi delle guerre persiane a quelli della battaglia di Leuttra	" 83

LA DIPLOMAZIA FIORENTINA

E IL

SOGGIORNO DI FRANCESCO PETRARCA IN AVIGNONE

NEGLI ANNI 1351-1352

MEMORIA

DEL SOCIO

CARLO CIPOLLA

Approvata nell'adunanza del 3 Gennaio 1909.

I. (*)

Era cosa ordinaria che gli ambasciatori (1) recandosi, a nome della propria Signoria, presso un'altra Corte chiedessero per sè qualche beneficio, quando, finito il proprio ufficio, stavano per ripartirne. E tanto questa abitudine era radicata, che se si voleva proibirla o regolarla, questo dovevasi fare espressamente. Che ciò fosse, ce ne fornisce una prova l'istruzione che i Signori di Firenze diedero agli oratori mandati, addi

(*) Anzitutto vivi ringraziamenti a chi mi porse aiuti e consigli. La maggior parte dei documenti qui usufruiti, gli attinsi all'Archivio di Stato di Firenze; pochi, all'Archivio Vaticano. Molti ringraziamenti debbo alle direzioni di ambedue questi Archivi per avere largamente facilitato le mie ricerche. A Firenze il direttore dell'Archivio, dott. D. Marzi, mi fu largo d'ogni cortesia. A Roma la gentilezza del dott. Emilio Ranuzzi fu da me anche in questa occasione usufruita. A Firenze il dott. Francesco Baldasseroni, che si occupò di questo periodo storico, mi fu largo di indicazioni e suggerimenti: a lui pure vadano i miei ringraziamenti.

(1) Gli ambasciatori, al tempo di cui qui mi occupo, non sono naturalmente residenti, ma vengono mandati per occuparsi di quegli affari che sono esplicitamente contemplati dalla istruzione che viene loro consegnata al momento della loro elezione. È notissima cosa che l'istituzione degli ambasciatori residenti è il prodotto della complicata e raffinata diplomazia italiana del sec. XV, e che essa comincia a fiorire appunto verso la metà di quel secolo. Questo fu messo in sodo fino dalla metà del sec. XIX da A. v. Reumont. Sopra di questo argomento ritornò recentemente Enrico Finke (*Acta Aragonensia*, Berlino-Lipsia, 1908, p. cxxiii sgg.), illustrando una forma di ambascieria che sta di mezzo fra quella straordinaria e quella residente. Trattasi dei *procuratores* della Corte di Aragona, e non di questa soltanto, dei quali la prima traccia incontriamo sul cadere del sec. XIII e sul principio del XIV. Il Finke si occupa specialmente dei *procuratori* della corona di Aragona, a partire dai giorni di Bonifacio VIII, chè di *procuratori* anteriori non può somministrare esempi. Da questo momento in poi il *procuratore* aragonese presso la corte pontificia diventa un ufficiale ordinario, ed acquista una importanza speciale come mezzo di raccogliere e trasmettere le informazioni.

15 maggio 1352, oltralpi, a Carlo IV re dei Romani. L'istruzione è infatti terminata da un elenco di proibizioni, *devea*, la prima delle quali si riferisce appunto alla dimanda di grazie e favori (1).

Cotale abitudine riesce talvolta molto propizia per noi, quando si tratta di domande fatte alla Corte pontificia, poichè, in conseguenza di essa, le *Suppliche* divontano doviziose di documenti storici, sulle ambascierie giunte presso il papa, sulle date delle medesime, sui nomi di coloro che le componevano. La serie delle *Suppliche* comincia nell'Archivio Vaticano col cominciare del pontificato di Clemente VI, cioè coll'anno 1342.

Delle *Suppliche* spettanti a questo pontificato, mi sono giovato nella Memoria *Note Petrarchesche dall'Archivio Vaticano*, che fu presentata all'Accademia delle Scienze di Torino nella seduta del 22 novembre 1908. Adesso ritorno in qualche modo sull'argomento, non per ricavare dalla fonte predetta altre notizie documentarie sul Petrarca, ma per mettere in vista la circostanza che l'operosità del Petrarca alla Corte Pontificia non si esplicò quando forse avremmo qualche motivo apparente di crederlo il contrario.

Sotto la data del 25 maggio 1352, nelle *Suppliche* (2), leggiamo quanto segue:

Supplicat Sanctitati Vestre devotus vester Petrus Bini ambaxiator Communis Florentie quater sibi specialem gratiam facientes, duodecim personis in Cancellaria nostra nominandis remissionem omnium peccatorum suorum in mortis articulo (3) concedere dignemur, ut in forma. Fiat R. Et quod transeat sine alia lectione. Fiat R.

Datum apud Villamnovam Avenion. dioc. .vii.º kl. iunij, anno undecimo.

Supplicant Sanctitati Vestre humiles vestri oratores ambaxiatores Communis et Populi civitatis Florentie (4) quatinus sibi gratiam specialem facientes in personam dilecti sui Henrici nati Diemari de Hurelbach militis Augustensis dioc. —

Item supplicant quatinus dilecto sibi Ulrico [nato] (5) predicti Diemari militis —

Item supplicant quatinus dilecto sibi Walterio de Leos clerico Leodiensis dioc. gratiam similem facientes (6) —

Fiat etc. R. Et [transeat] (5) sine alia lectione. Fiat. R.

Datum apud Villamnovam Avenion. dioc., .vii. kl. iunij, anno undecimo.

Sotto il 23 maggio si legge:

Supplicat S. V. humilis et devotus servitor vester Ugolinus Pelloli de Perusio. legum doctor. ambaxiator communis Perusini pro parte dilecti sui Pauli Symeonis iudicis de Perusio,

(1) Cfr. F. BALDASSERONI, *La guerra tra Firenze e Giovanni Visconti*, in "Studi storici", (Pisa, XII, 92-4).

(2) Vol. 22, fol. 9 r. 12 r. 14 r. 15 r. 15 v. — Cfr. anche al f. 6 v a proposito dell'ambasciatore milanese "Johannes de Silva".

(3) Sono frequenti le bolle e i privilegi con cui in questo tempo il papa concedeva a persone particolari la remissione e l'assoluzione di tutti i peccati, cioè autorizzava il confessore a dare tale assoluzione. Bisogna intendere della indulgenza plenaria, cioè "a culpa et a pena". Più di una volta se ne ha nelle *Suppliche* l'aperta spiegazione, cfr. I, f. 220 v.

(4) Angelo Acciaiuoli vescovo di Firenze e Andrea dei Bardi. Di questi ambasciatori parleremo in appresso.

(5) Questa parola manca nel ms., ma parmi richiesta dal senso.

(6) Questo comma che si riferisce alla storia del Belgio, fu pubblicato dal p. U. BERLIÈRE, *Supplices*, Roma, 1906, p. 622, n. 2396.

quatenus ei specialem gratiam faciamus ut possit semel in articulo mortis quem voluerit presbiterum eligere in confessorem, qui eum auctoritate apostolica absolvat a culpa et a pena de solita benignitate dignemini concedere, ut in forma.

Item Michaeli (*lacuna, colla postilla in margine* sic est in originali) Cancelario comunis Perusini et domine Pera eius uxori similem gratiam dignemini concedere.

Item Pettino Nelloi et Thomassine eius uxori et filio dicti Ugolini et Philippe sorori dicti Pellini similem gratiam dignemini facere.

Item Ensigne et Johanni iudici Pelloli fratribus dicti Ugolini et uxoribus eorum similem gratiam dignemini concedere.

Item Laurentio Thesii et Pero Benedicti —

omissis

Fiat pro omnibus supra positis. R.

Item quod transeat sine alia lect[i]one. Fiat. R.

Datum apud Villamnovam Avinionensis dioc. x kl. iunii, anno undecimo.

Sotto la data del 24 maggio leggiamo:

Supplicat Sanctitati Vestre devotus vester Franciscus Accaresij ambasiator Comunis Sen. cum tempore Jubilei proxime preteriti devoti oratores vestri Prior, Rector et Confratres Societatis Discipline Sancte Marie de Scala Senensis —

Datum apud Villamnovam Avinion. dioc. .ix. kl. iunii, anno undecimo.

E di nuovo sotto la data del 25 maggio:

Supplicat Sanctitati Vestre humilis et devotus servitor vester Cione de Malavoltis de Sena ambaxator Comunis Senarum —

Dat. apud Villamnovam Avin. dioc. .viij. kl. iunii, anno undecimo.

Lo stesso ambasciatore senese sotto la medesima data ottenne pure un altro favore.

Tutte queste concessioni sono dei giorni 23, 24 e 25 maggio 1352. Possiamo credere adunque che pochi di appresso gli oratori toscani e perugini si allontanassero da Villeneuve-lez-Avignon, dove necessariamente crederemo che il papa in quel momento si trovasse. Il chiedere e il concedere siffatte grazie era un reciproco saluto di addio in forma amichevole. Questi scarsi dati bastano adunque a fissare la data del termine della missione e a far supporre che questa avesse avuto un fine non sgradito nè all'una parte nè all'altra.

In quel momento Petrarca si trovava in Avignone. Sul cadere del giugno 1351 (1) egli aveva ripassate le Alpi, fermandosi a Valchiusa e negli altri luoghi a lui tanto diletta in quella regione. Al principio di agosto dell'anno stesso i cardinali, che più lo stimavano ed amavano, fecero un cortese tentativo per fermarlo alla Corte Pontificia quale dettatore. Ormai l'età umanistica cominciava e le grandi corti sentivano il bisogno di uno scrittore famoso e valente. Sotto di questo aspetto, nessun altro poteva meglio del Petrarca corrispondere alla necessità ed alla gloria della Corte papale. Ma il Petrarca non volle vincoli e rifiutò senza esitazione, anzi coll'animo con cui si sfugge da un pericolo (2). Invece ottenne dal papa in favore di suo figlio Giovanni un canonicato a Verona; la concessione è datata pure da Villeneuve-lez-Avignon, 20 marzo 1352.

(1) G. KÖRTING, *Petrarca's Leben und Werke*, Lipsia, 1878, pp. 279-85.

(2) *Fam.*, XIII, ep. 5 (ed. FRACASSETTI).

Il Petrarca a Firenze non era più considerato come cittadino: egli da quella città, che pur considerava come sua patria, viveva sempre lontano. Sua patria era ormai diventata l'Italia, e poco lo potevano toccare i casi della città da cui era uscita la sua famiglia, quantunque egli propriamente non l'avesse dimenticata.

Pochi mesi dopo lasciò la Corte pontificia, e verso la metà di novembre ripassò ancora le Alpi, per rimettere piede in Italia.

L'ambasciata che sul cadere di maggio lasciava Avignone e Villeneuve, lasciando la Corte dove avea trattato gli interessi della città di Firenze e dei suoi alleati, non era una missione come tante altre, cioè di importanza lieve, o suggerita da momentanei affarucci diplomatici. Tutt'altro. Si trattava della salvezza di Firenze minacciata dall'arcivescovo Giovanni Visconti, il quale tutte le sue forze aveva impegnato, prima per assicurare il suo dominio su Bologna, quindi per spezzare la resistenza di Firenze: domata questa città, gli sarebbe riuscito agevole la conquista del rimanente della Toscana.

È ovvio che noi ci chiediamo che cosa il Petrarca abbia fatto in quei momenti difficilissimi, nei riguardi della politica generale. Per via diretta o indiretta, delle cose di Firenze si interessarono Clemente VI, Carlo IV re dei Romani e Lodovico di Brandeburgo. Nella guerra di Toscana combattè anche un amico di messer Francesco, cioè Luchino del Verme. Si trattava quindi di un dibattito gravissimo, le cui conseguenze potevano mutare radicalmente la vita di Firenze, e dare anzi alla storia della nazione inattesi indirizzi. Petrarca era lungi da Firenze, ma non viveva lontano dal teatro su cui quei decisivi avvenimenti si svolgevano, poichè il suo soggiorno in Avignone lo collocavano invece in un luogo ben opportuno per osservarli e per cooperare al loro andamento. Ma egli era fatto ormai straniero quasi alla sua patria, di cui tuttavia serbava in cuore devoto ricordo (1).

Diversamente avvenne a Giovanni Boccacci. Egli era, per dir così, a portata di mano dei Signori, e questi se ne giovarono per una missione spinosissima, cioè l'ambasciata a Lodovico di Brandeburgo: fu questa una di quelle missioni alla quale una città guelfa, non ancora in rotta col papa, poteva decidersi solo sotto l'impressione di un imminente e minaccioso pericolo.

Il Boccacci era attivo cittadino fiorentino, e non soltanto di nome, ed era uso servire il suo Comune. Addì 17 gennaio 1351 (1350 st. fior.) ci si fa incontro appunto nel Consiglio del Podestà e del Comune, il suo nome: "providus vir Johannes Boccacci chaccij unus ex camerarijs Camere Comunis Florentie" (2). La posizione del Boccacci era quindi diversa da quella del Petrarca, e in modo affatto differente i due personaggi si comportarono.

(1) Scrive A. DALLA TORRE. *Un nuovo documento su un beneficio toscano del Petrarca*, in "Arch. stor. ital.", 1908, serie V, vol. XLII, p. 119-20: "Che ci fosse un tempo nel quale il Petrarca desiderasse di tornare in Toscana e prendervi fissa dimora, risulta da troppi indizi, perchè sia lecito dubitarne.... il paese toscano su cui il Petrarca appuntava per allora (1342) i suoi desideri fu Pisa".

(2) *Provvigioni*, XXXVIII, fol. 175 r.

II.

Le concessioni pontificie parlano, come vedemmo, in primo luogo di Pietro Bini, e quindi di altri ambasciatori fiorentini, dei quali il nome viene taciuto.

Attorno al nome del Bini e agli altri ambasciatori, che sul cadere del maggio 1352 lasciavano Avignone per far ritorno in patria, si svolge un intricato viluppo di negoziati diplomatici e di fatti guerreschi, la cui origine risale molto più addietro e si riferisce al tentativo pericolosissimo per Firenze fatto da Giovanni Visconti, di metter piede saldamente in Toscana. Firenze si vide a breve distanza dalla rovina, e se salvò finalmente sè stessa, non poté impedire che una parte della Toscana rimanesse aperta ai suoi nemici, dacchè Bologna restò in mano ai Visconti.

Non è intenzione mia di trattare largamente di questi avvenimenti, sui quali varie serie di registri dell'Archivio di Stato di Firenze gettano molta luce, e già servirono pure ad altri per questo scopo. Concentrerò le mie considerazioni prima di tutto a quella parte che concerne, sia pure indirettamente, il Petrarca, a quella parte cioè che si svolse sopra tutto in Avignone, o che colle trattative di Avignone si connette strettamente. Poscia mi soffermerò sulle trattative della Signoria fiorentina coi Signori di Allemagna e sopra tutto con Carlo IV, giacchè anche questo aspetto della questione interessa il nostro argomento. Quello invece di cui assai meno parlerò sarà della lega toscana, la quale ebbe importanza preponderantemente locale; ma la ricorderò, acciocchè la sua esistenza ed il suo sviluppo procedano coordinatamente a tutto il rimanente processo dei fatti.

Le dirette relazioni di Firenze colla Corte di Milano, dove Petrarca godeva tanta simpatia, ci sarebbero di molta importanza, se fossero più frequenti e soprattutto meno indecise.

L'ambasciata sostenuta da Pietro Bini è una delle più importanti, in un ben grave momento per la repubblica fiorentina, la quale era minacciata dall'ambizione di Giovanni Visconti arcivescovo e signor di Milano. Intorno agli avvenimenti del 1351 e del 1352 e ai negoziati diplomatici, ai quali essi diedero occasione, dottamente scrissero A. Sorbelli (1) e F. Baldasseroni (2), coll'uso dei documenti bolognesi e fiorentini. Questi due eruditi non si limitarono a trattare soltanto del Bini e della parte da lui sostenuta, ma estesero le loro indagini a tutto quell'imbrogliato viluppo politico-militare. Ricorrendo di nuovo ai documenti fiorentini, mi limiterò a considerare l'opera svolta dal Bini ad Avignone, alla quale l'azione del Petrarca rimase totalmente estranea. Il Petrarca era là alla corte papale, amico di Clemente VI, venerato, rispettato, eppure di nulla egli fu richiesto dai magistrati della sua patria, in nulla, per quanto possiamo ritenere, egli si affaccendò per favorire la politica fiorentina. È un atteggiamento negativo il suo, ma non per questo cessa dall'essere importante per lo storico. E tanto più questo apparisce siccome notevole, se lo paragoniamo alla condotta tenuta dal Boccaccio.

(1) *La Signoria di Giovanni Visconti a Bologna e le sue relazioni con la Toscana*, Bologna, 1901.

(2) *La guerra tra Firenze e Giovanni Visconti*, in "Studi storici", [Pisa], t. XI e XII.

Se un passo fece il Petrarca (1), fu per invitare Carlo IV in Italia, mentre Firenze pendeva incerta fra il desiderarne e l'osteggiarne la discesa.

I documenti fiorentini usufruiti da A. Sorbelli, da F. Baldasseroni e da me si trovano anzitutto in un Registro X (1349-51) della *Signoria, Carteggio, Missive*, Reg. I, Cancelleria, t. X, conservato nell'Archivio di Stato di Firenze.

Le *Consulti e Pratiche* sono molto lacunose per il periodo che si attiene a questi avvenimenti. Siccome ogni fatto politico si trasforma in fatto finanziario, così molto forse potremmo attenderci dai *Registri di Camera*, se ci fossero pervenuti completi. Le *Provvigioni* nel conservare le deliberazioni del Consiglio del Podestà e del Comune e di quello del Capitano e del Popolo, sono spesso così laconiche, che non esauriscono tutta la nostra curiosità. I *Capitoli* non ci dicono gran cosa. Sicchè non senza buon fondamento può affermarsi, che le nostre cognizioni rimangono alquanto lacunose e che la ricostruzione dei negoziati diplomatici svoltisi tra la fine del 1350 e la primavera del 1352 non è sempre nè facile, nè sicura.

III.

Parliamo anzitutto dei negoziati Avignonesi, dacchè il ricordo di essi ci ha aperto la strada. Mi giovo prima di tutto del citato Reg. X della *Signoria, Carteggio, Missive*.

Sino dagli ultimi mesi del 1350 le relazioni di Firenze con Clemente VI si erano fatte assai frequenti. È del 10 settembre, indiz. III (2), la " Breve informazione et nota la quale per parte del Comune et del Popolo di Firenze et de' Priori d'Arti et Gonfalonieri di Giustizia riferirete ai nostri cittadini infrascripti al beatissimo nostro padre messer lo Pappa et al Collegio de' Cardinali; quando vi paia al detto Collegio fate relatione, invocato prima il consiglio et l'aiuto degli infrascripti tre cardinali padri et protectori et signori del detto Comune di Firenze " (3).

In questa istruzione si parla dei pericoli che direttamente provenivano da Bologna, indirettamente da Milano. Giacomo e Giovanni figli di Taddeo Pepoli, morto il padre, avevano venduto Bologna a Giovanni Visconti arcivescovo di Milano: l'atto fu stipulato a Milano addì 16 ottobre 1349, e il 25 del mese stesso i Viscontei presero possesso della città (4).

(1) *Famil.*, XII, ep. 1.

(2) È quindi del 1350. L'ultima lettera coll'indizione III è de' 24 settembre, e si legge al f. 46 r sulla medesima pagina e colla medesima data, trovasi anche la prima lettera, contraddistinta coll'ind. IV.

(3) Fol. 45 r e v.

(4) A. SORBELLI, op. cit., pp. 27-30 e p. 35. Qui non si parla di regali fatti ai cardinali per ricompensare i servigi resi. Ma in occasione consimile, alcuni anni innanzi, anche a questo mezzo si determinò di ricorrere. Lo vediamo nella lettera " Ser Jacobo scr Gherardi ambaxiatori Fiorentino in Romana Curia ", colla data " Dat. in Firenze di .xv. d'octobre, .xiiij. ind. " (= 1343). Ivi si legge: " ...Et per che noi veggiamo ch'el termine dato s'apressa e che degna cosa è di fare alcuna provisione a coloro che si faticano per lo nostro Comune, avemo fatto uno cambio colla Compagnia degli Alberti d'octocento fiorini d'oro, i quali vogliamo che per voi e per Jacopo de gli Alberti, ritenute le spese che ne scriverete d'aver fatte per aver l'entrata a nostro Signore e per le scritture che fate avete fare per la bisogna del nostro Comune, distribuire si debbiano intra quelli cardinali che più utili e più necessarij fieno alle bisogne nostre, usando in ciò quella discretione

In appresso le pratiche col papa divennero vive assai. Di cose politiche i Signori gli scrivevano nell'ottobre (manca il giorno dell'ind. IV [1350]) (1). Gli affari testè accennati formavano pure oggetto alla lettera del 9 novembre, ind. IV (1350) (2), con cui i Signori esortano il papa a rivolgersi a Mastino della Scala, al signore di Padova, al marchese di Ferrara, trattandosi di un affare così grave per la Chiesa.

I Fiorentini in questo momento si dimostrarono pieni d'apprensione pel timore della venuta di Carlo IV (3).

Il 16 novembre, ind. IV (1350), la Signoria scrisse nuovamente al papa (4), annunciandogli che per affari riguardanti la Chiesa Romana " et pro quibusdam " respicientibus statum Sancte Matris Ecclesie suorunque Ytalie devotorum „ mandavano a lui " dilectum nostrum concivem Octonem magistri Andree de Sapitis „ informato della propria intenzione. I Signori pregavano il Papa di volere al medesimo " credere cum exauditionis munere tanquam nobis „. Contemporaneamente i Signori scrivevano anche ai Cardinali *Reverentissimi patres nostrique benefactores* (5), e naturalmente a quelli ch'essi guardavano siccome loro protettori.

Le linee generali della diplomazia Fiorentina in questo momento ci sono, nel loro complesso, tracciate da un altro documento, che si riferisce allo stesso ambasciatore, che abbiamo or ora menzionato, e completa gli atti precedenti.

Abbiamo infatti l'istruzione al Sapiti, nella quale si gettano le linee dell'alleanza toscana, alla quale attendevano adesso i Fiorentini, siccome al migliore mezzo per sottrarsi da tanti pericoli, che si faceano ogni giorno più urgenti.

Trascrivo i primi periodi di tale istruzione (6), che bastano a farcene intendere l'insieme. Essa ha la data del giorno 16 nov. (1350), quella medesima della lettera al papa.

" Memoria a te Octo di dire a nostro signore messer lo papa in questa forma.

" Prima, dolersi seco per parte del Comune di Firenze della soperchia iniuria " facta a Santa Chiesa de facti di Bologna, riducendo a sua memoria quanto questo " porta rischio e pericolo di Sancta Chiesa et suoi devoti di Sancta Chiesa.

" Secondo, dica come il Comune di Firenze, veduta la novità di Bologna, di

" che vedete chessi convenga... „. Le stesse cose si scrivono a " Jacopo degli Alberti rappresentante " in Corte di Roma „ (cioè in Avignone) della compagnia degli Alberti (*Signorie. Missive*, VIII, 100 v-111 r). Nel " *Giorn. stor. arch. tosc.* „, VI, p. 282, n. 382, C. Paoli, di venerata memoria, pubblicò del primo di questi due documenti un semplice sunto, tacque del secondo, che non gli interessava.

Vedremo in appresso (§ XII) che i Fiorentini sceglievano a *protettore* il card. Nicolò Capocci, disponendo dei denari da dargli. Di ciò si parla nella istruzione dei Signori agli oratori presso la Corte papale, 17 dic. 1351.

(1) Fol. 48 v.

(2) *Signoria, Carteggio, Missive*, t. X, fol. 52 r: " Dignemini istos Perusinos et Senenses, d. Mastinum, " d. Padue, et marchionem Ferrarie ceterosque Sanctitatis Vestre devotos de Lombardia et Tuscia " confortari „. G. CANESTRINI, *Sommari e documenti avanti e dopo il tribunato di Cola di Rienzo*, " *Arch. stor. ital.* „, ser. VII, App., p. 378, n. 36.

(3) BALDASSERONI, " *Studi storici* „, XI, 366.

(4) *Missive*, X, fol. 54 r.

(5) *Missive*, X, fol. 54 r. È una formola di indirizzo, che si intenderà nel senso che i Signori si rivolgono a quelli fra i membri del Sacro Collegio, sulla cui amicizia meglio potevano contare.

(6) *Missive*, X, fol. 54 r-v.

“ presente deliberò di convenirsi co' Comuni di Toscana, cioè Siena e Perugia (1),
 “ per trovare de' modi e de rimedij salutevoli a lo Stato e conservatione di Santa
 “ Chiesa, de lo Stato loro et di Parte — „

Sotto la data del 26 novembre, 4 ind. (= 1350), i Signori scrivevano ai “ car-
 “ dinalibus Ebredunensi (2) et Boloniensi „ (3), preannunciando loro la missione del
 vescovo di Ferrara (4): “ ...Et quamquam nulla occupatio a tam salubri facinore vos
 “ debeat facere deviare, nichilominus per ven. patrem d. episcopum Ferrariensem
 “ ad reverentie vestre notitiam predicta reducetur, cui in predictis et alijs depen-
 “ dentibus ab eisdem vestra dignatur Paternitas dare fidem.... „ (5).

Clemente VI, 28 nov. (1350) (6), si dimostrò favorevole ai consigli e alle esor-
 tazioni mossegli dai Fiorentini, pregando questi a conferire col vescovo di Ferrara
 e con Niccolò della Serra, ch'egli inviava in Toscana (7). Colla Corte di Avignone
 Firenze desiderava mantenersi in continuo contatto (8).

(1) Nei *Registri di Camera* abbiamo frequenti le notizie delle ambascerie mandate in diversi
 luoghi dai Signori: vi si annotavaano per scopo finanziario. Sotto il 14 maggio 1350 (fasc. 67, fol. 625 r)
 si parla di ambasciatori inviati “ ad civitatem Senarum „. Di ambasciate a Perugia si fa cenno sotto
 il 30 giugno (ivi, fol. 631 r, 632 r) e sotto i giorni 23 e 28 sett. e 6 ottobre (fol. 51 r e 52 r). Di altra
 ambasceria “ ad civitates Senarum et Perusii „ si parla sotto il giorno 8 nov. (Fasc. 73, fol. 57 r).

(2) Pastor (de Serrascuderia), prima vescovo di Embrun, poi cardinale: fu promosso alla porpora
 da Clemente VI, e morì nel 1356: cfr. EUBEL, *Hierarchia*, I, 18.

(3) “ Guido de Bologna „ (Boulogne), fatto cardinale nel 1342 da Clemente VI, morì nel 1348:
 EUBEL, *Hier.*, I, 17.

(4) Filippo d'Antella; cfr. EUBEL, *Hier.*, I, 257.

(5) I Fiorentini avevano in Avignone anche corrispondenti e amici laici. Ce lo prova un curioso
 documento, che qui riassumo. Il 28 giugno 1351 (*Provvig.*, XXXVIII, f. 245 r) furono fatti “ cives
 populares „ di Firenze, esaudendone la relativa domanda, “ Baldus Jacobi de Forolivio „ che per
 40 anni e più era stato in Curia Romana quale “ domini pape abreviator „, essendo contempora-
 neamente “ per multos annos procurator — Populi et Communis Florentie „, al pari che i suoi figli
 “ dominus Johannes abreviator domini pape, Vivianus et Philippus, qui in Romana Curia sunt
 “ nutriti et adhuc hodie cum dieto patre suo in eadem Curia commorantur „.

(6) SORBELLI, *App.*, doc. 6.

(7) Chi fosse Niccolò della Serra, ce lo dice una lettera della Signoria indirizzata al Papa e
 scritta da Bonaventura Monachi (*Carteggio della Signoria, Missive*, vol. IX, fol. 24 r). È del 17 nov. 1348.
 “ Pape. Sanctissime pater et domine — Igitur cum habeamus ad Communis nostri regimen virum
 “ egregium dominum Niccolau della Serra de Eugubio, militem circumspertum, etate maturum et
 “ in pluribus nostris et aliis regiminibus sufficienter et ydonee comprobatum, quem cupimus ad
 “ Sancte Romane Ecclesie officia regiminum ¹⁾ deputari, presertim in partibus ytalicis suppositis
 “ dominio Apostolice Sanctitatis, ut per eius prudentiam subditi exaltentur, suum debitum conse-
 “ quentes et Petri successor glorie augmentum suscipiat et honoris — „ lo raccomandano al papa
 perchè lo promuova “ ad aliquod regimen partium Romane Ecclesie et Sauctitatis Apostolice in
 “ regione ytalica subditorum — Scriptum Florentie, die 'xvij' novembris, secunde inditionis „.

(8) Nel fasc. 73 dei *Registri di Camera*, nov.-dic. 1350 al fol. 62 r si legge:

die xxij mensis decembris

Ughiccioni Boninsegne
 Luche Chelis
 Andree Bongre
 Jacopo Connis et
 Martino Jacopi

honorabilibus civibus popularibus florentinis
 ambaxatoribus pro comuni Florentie electis
 ad eundem ad Summum Pontificem — qui-
 libet eorum cum duobus equis — Datum
 die xx mensis decembris —

¹⁾ ofia Regim.

Pare che anche verso Milano le disposizioni di Firenze non fossero risolutamente contrarie, poichè rimaneva forse qualche speranza di accordo (1). Sulla cronologia c'è sempre motivo a dubitare e incombe quindi il dovere di procedere con prudenza.

Intanto Firenze negoziava coi circouvicini, promuovendo le assemblee di Arezzo e di Siena, le quali per altro si sciolsero, senza che nulla si combinasse. Al Baldasseroni rimando per questi fatti e così pure per le non diminuite apprensioni di Firenze, preoccupata della possibile discesa di Carlo IV. Così trascorse l'inverno. Quasi al principiare della primavera, nel marzo del 1351, Clemente VI si rivolse ancora ai Fiorentini. Colla lettera del 20 marzo (2) li invitò a mandare oratori ad Avignone (3); poco appresso, 27 marzo (4), egli annunciava alla Signoria che a lui erano giunti gli ambasciatori di Carlo IV, il quale desiderava di calare in Italia per ricevervi la corona imperiale. Il papa si diceva perplesso sul da fare; se infatti si opponeva a ciò, correvasi il pericolo che Carlo IV prendesse le parti del Signor di Milano. Pregava Firenze che mandasse a lui ambasciatori, con buone istruzioni.

Da queste lettere apparisce che il papa desiderava mantenersi in buone relazioni con Firenze; prendevane anzi egli stesso l'iniziativa, sopra tutto, com'è a credersi, per timore dei rivolgimenti ai quali avrebbe potuto dar luogo la discesa di Carlo IV. Clemente VI non si occupò troppo dei possessi ecclesiastici in Italia, ma la loro sorte non poteva restare del tutto esclusa dal suo orizzonte politico.

IV.

Ho accennato poco fa alla traccia dell'ambasciata destinata a Milano e composta di Giovanni di Paolo e di Piero Alderotti. I *Registri di Camera* ne fanno cenno sotto il 18 giugno 1350, ma non risulta se o meno questi ambasciatori siansi recati a Milano. Certo questo non ha alcuna relazione con una lettera inviata parecchi mesi appresso a Bernabò Visconti, la quale dovea essere portata, come pare, da altri due ambasciatori.

(1) Nel fasc. 67 dei *Registri di Camera*, al fol. 628 v si legge sotto il 18 giugno (1350):

Johanni olim Pauli et		civibus popularibus florentinis ambaxiatoribus pro comuni Florentie
Piero Alderotti		electis ad eundum pro dicto Comune ad civitatem Mediolani et ad
		alias partes cum ambaxata eis pro dicto Comuni imposita, quilibet eorum cum tribus
		equis et salario trium librarum flor. parv. pro quolibet eorum —

E nel fasc. 75 sotto il 21 febbraio 1351, al f. 124 v, si parla di Ser Mino di Ser Gafo mandato ambasciatore " ad partes Mediolani ".

Un'ambasciata di Gandolfo de' Gherardini " ad partes Bononie et Romandiole " viene registrata sotto il 25 ottobre 1350 (Fasc. 69, fol. 54 bis r e v).

Nei *Registri* le ambascerie hanno la loro data, ma non possiamo sapere se questa corrisponda al giorno della loro partenza. Di tali indicazioni cronologiche faccio quindi uso parco e cauto.

(2) Dal *Reg. Vatic.* 144, f. 267; la pubblicò il BALDASSERONI, " *Studii stor.* ", XI, 396, doc. 2.

(3) Nei *Registri di Camera* non trovai indizio da cui si possa ritenere che i Signori abbiano ottemperato a questo consiglio.

(4) GUASTI-BERTI, *Capitoli del Comune di Firenze*, II, 494; BALDASSERONI, op. cit., p. 398, doc. 3, dal *Reg. Vat. cit.*, f. 369.

Da questi fatti ad ogni modo risulta che Firenze non aveva troncato ogni relazione coi Visconti: il 5 febr., 4 ind. (1351), avea chiesto a Bernabò Visconti che concedesse libertà ad un fiorentino, ingiustamente catturato, strada facendo, " in partibus Lunigiane ", (1).

Pochi giorni appresso un'altra lettera i Signori scrivevano a Bernabò, 11 febbraio (2), in risposta ad una sua riguardante certe lagnanze mosse da alcuni mercanti di Como soggiornanti a Firenze.

L'ultime citate lettere di Clemente VI non erano ancora uscite dalla Cancelleria Avignonese, quando i Fiorentini si rivolsero direttamente al papa con lettera del 24 febr., 4 ind. (1351), presentandogli " virum prudentem ser Dietificium ser Michaelis " dilectum concivem nostrum „, ch'era informato delle loro intenzioni: voglia il papa prestargli fede in quanto dal medesimo gli sarà detto.

Scrissero anche ad un cardinale (3), congratulandosi secolui per la sua promozione e raccomandandogli " Dietifici „. Pure ad un altro cardinale parlarono del " Dietifici „. Le due lettere sono del 24 febbraio, come la lettera al papa (4).

Cominciavano per Firenze i brutti giorni, colla spedizione dell'Oleggio in Toscana, la quale diede tanto da fare ai Signori e lasciò di sè una ricordanza perenne. Gli antichi cronisti e gli storici moderni (5) se ne occuparono con quella preferenza che la gravità dell'argomento richiedeva.

Giovanni da Oleggio, che in questo momento teneva ormai Bologna per conto di Giovanni Visconti, minacciava molto dappresso Firenze, avendo anche stretto legame d'amicizia con alcuni signori del contado, e specialmente cogli Ubaldini (6).

(1) *Missive*, X, fol. 64 r. Nel fasc. 75 dei *Registri di Camera*, fol. 121 r, 4 febr. 1351 (1350 st. fior.), si parla di Lorenzo Bartoli del popolo di S. Nicolò e di Niccolao Tasi del popolo di S. Felicità, cittadini popolari, destinati ambasciatori " ad partes Mediolani „.

(2) *Missive*, X, fol. 65 r.

(3) Una postilla modernissima lo identifica con Rinaldo Orsini. Questi fu promosso cardinale da Clemente VI, 17 dicembre 1350; cfr. EUBEL, *Hierarchia*, I, 18.

(4) *Missive*, X, fol. 68 r.

(5) SCIPIONE AMIRATO, *Storia fiorent.*, Firenze, 1647, I, 525 sgg. (libro X).

(6) Gli Ubaldini erano vecchi nemici dei Fiorentini, e di tale inimicizia, delle offese ch'essi recavano a Firenze, e dei provvedimenti da prendersi contro di essi si parlò in una radunanza numerosa di popolo, 18 aprile 1349. " In Christi nomine amen. Anno Domini mcccxlviij. ind. secunda, die xvij aprilis, in magna hominum congregatione facta in palatio Populi Florentini. Propositum fuit per officium dominorum Priorum Artium et Vexilliferi Justitie Populi et Comunis Florentie, quid sit agendum ad propulsandum iniurias, violentias et robarias factas et que continuo fiunt et fieri attentantur per illos de domo Ubaldinorum et eorum familiares, homines et sequaces contra et adversus Comune et Homines de Civitate, Comitatu et Districtu Florentie, et debite coerendum — „ Seguono i consigli dati dai presenti, che propongono di agire colle armi.

Il documento è lungo e si legge nel vol. I (1349-1358) delle *Consulte e Pratiche*, fol. 1 r-2 r.

Questo volume sarebbe per noi importantissimo, se le più gravi sue lacune non si dovessero appunto lamentare per il periodo storico che più a noi ora interessa. Pur troppo poche pagine contengono sul periodo che più particolarmente ci interessa vengono anzitutto alcuni fascicoli, lacunosi, con notizie dal 18 aprile 1349 al 22 giugno 1350. Quindi abbiamo un foglio, senz'anno, ma colla semplice didascalia " die .ij. iulij „: vi si parla di Pistoia, e ciò si riferisce al 1351. Vengono poi alcuni fogli con atti dal 30 luglio al 2 agosto 1351, e sono i più notevoli per noi, chiarendoci le incertezze di Firenze all'inizio quasi delle lunghe trattative con Avignone e col re dei Romani. Ma proprio al momento in cui avremmo maggior bisogno di questa guida preziosa, essa ci abbandona, ed una grande lacuna ci toglie il mezzo di completare quei dati, che le altre serie di atti non ci

Firenze avea sempre a temere di questi agguerriti vicini (1), che le tradizioni e gli interessi mantenevano nemici al ricco e potente Comune. Gravissima sarebbe stata la situazione di Firenze, se Pisa avesse accolta la domanda di lega fattale dal Visconti (2).

Nei mesi successivi i Fiorentini seppero che l'arcivescovo maneggiava negoziati di pace e di accordo col papa. Scrivendo ai suoi inviati a Siena, 12 luglio 1351 (3), manifesta il dubbio che il papa e i figli di Mastino della Scala venissero a patti col Visconti; essi stessi non si dimostravano per conto loro disdegnosi di venire a patti.

Messi sull'avviso, i Fiorentini si rivolsero a Clemente VI. Infatti trovai traccia di un'ambasciata al papa fino dal 18 giugno (1351) (4). Non so se questa notizia possa mettersi assieme colla lettera, datata da un mese dopo incirca, e indirizzata direttamente al pontefice. Ma prima di dare notizie precise su queste trattative, dobbiamo tener conto di un indizio di altre pratiche.

Prima che il giugno spirasse si parlava nelle magistrature fiorentine (5) di strin-

danno in modo così completo da soddisfare ad ogni desiderio nostro. Si riprende il seguito delle consulte col 2 luglio 1353.

Marchionne di Coppo Stefani (*Storia fiorentina*, ed. p. Ildefonso, in "Deliz. degli eruditi toscani", XIII (VII di questa Cronaca)) parla (libro VIII, rubriche 639, 641, pp. 145, 148) dei soprusi degli Ubaldini e della guerra mossa loro da Firenze (1350), e finalmente (lib. VIII, rubr. 645, pp. 153-4) tien conto dell'aiuto dato ai Visconti dagli Ubaldini stessi nel 1351.

(1) Gli Ubaldini, a mezzo il secolo XIII, quando grandeggiò il card. Ottaviano di questa famiglia, non appartenevano ancora al partito ghibellino, ma favoreggiavano ancora la politica pontificia, secondo che spiega il Davidsohn, *Geschichte von Florenz*, Berlino, 1908, II, 1, 327, osservando come più tardi essi si decisero per il ghibellinismo. Peraltro nel tratteggiare la vita del card. Ottaviano non tralascia di mettere in vista la condotta talvolta incerta anche del card. Ubaldino, affezionato al papa per ragioni personali, legato al ghibellinismo da vincoli famigliari. Gli Ubaldini costituivano una potente famiglia feudale, i cui domini si estendevano ai confini del territorio fiorentino e del bolognese, nel Mugello. Ciò spiega come negli Ubaldini i Visconti e i loro partigiani abbiano trovato amici sicuri quanto utili.

(2) Infatti, se crediamo a R. RONCONI, *Delle istorie pisane*, "Arch. stor. ital.", I serie, VI, 1, 812-7, Giovanni Visconti tentò di avere contro Firenze l'aiuto di Pisa; ma gli fu negato, per l'opposizione fatta dalla famiglia Gambacorti; e Pisa rimase neutrale.

(3) *Missive*, X, fol. 87 v, ed. dal SORBELLI, *App.*, doc. 8. Ne trascrivo qui solo poche parole: "Et però ci pare che abbiate a sollecitare il Comune di Siena ch'è per bene et per stato di loro et nostro Comuni, si dispongano a l'accordo et di ciò non si fa iniuria a persona, perchè a ciascuno è licito prendere suo vantaggio, specialmente non essendo rimaso il fermare la lega tractata per loro, nè per noi". Si accenna qui alla lega col Malatesta.

(4) Nel *Registro di Camera*, fasc. 72 (maggio-giugno 1351 al fol. 654 r), si legge:

die xvij mensis iunij

Ser Buono Lippi	honorabilibus civibus popularibus florentinis ambaxiatoribus electis ad eundum pro Comuni Florentia ad Curiam Romanam et partes Vinionis per la durata di 55 giorni, a cominciare da quello che lascieranno Firenze —
Bono Gherardini	
Andree Bongie	
Johanni Pauli	

(5) Nel fasc. 79, fol. 653 r dei *Registri di Camera*, si legge sotto il 30 giugno 1351.

die ultimo mensis iunij

Aghinolfo condam d. Gualterotti	} de Bardis magnatibus, et
Philippo condam d. Petri	
Jacobus Tussi de Sanbucho populari	

honorabilibus civibus florentinis ambaxatoribus pro Comuni Florentie electis per dominos Priores et Vexilliferum ad eundum pro dicto Comuni ad partes Alamanie, per 63 giorni, da contarsi da quello in cui lascieranno Firenze —

gere relazioni colla Germania, forse con Carlo IV, ma un accenno espresso al re dei Romani si ha solo più tardi (cfr. § V). Ora come ora non si farà nulla, ma i tempi muteranno, poichè le relazioni col Re dei Romani dovevano essere un risultato, a dir così, degli avvenimenti, che lentamente svolgevansi.

Ritorniamo alle relazioni di Firenze col Papa. A questo i Signori si rivolsero con lettera del 24 luglio, 4 ind. (1351) (1). La lettera è così importante, che par conveniente riprodurla qui, previa un'avvertenza, di carattere cancelleresco.

Di questo documento, oltre alla copia definitiva, esiste pure un abbozzo sopra un foglio volante, legato tra il fol. 93 e il fol. 93 bis. Quest'ultimo testo è pieno di correzioni, e anche nella sua ultima redazione non corrisponde interamente al testo definitivo. Ne traggio le varianti un po' concludenti, ma non tengo conto delle parole scritte di primo getto e poi cancellate.

Domino pape (2). Sanctissime Pape et domine. Licet devotionis nostre erga Sanctam Matrem Ecclesiam vestramque S. multipliciter manifeste expedire non debeat fidem facere per litteras aut verbo, quia crebris operibus, dum fuit expediens pro honoribus Ecclesie conservandis, ostendere devotionem suam nostra Comunitas minime titubavit (3), nichilominus tamen, etsi eiusdem per nuncios vestros reverendum patrem dominum Ferrariensem episcopum, ac militem egregium dominum Niccolam de la Serra, qui ad pedes Sanctitatis Vestre nuper se contulit, credamus Sanctitatem eandem esse veraciter informatam, Sanctitati affate (4) huiusmodi scripto devote referimus, quod circa lige tractate negocia (5), nomine Ecclesie ac vestro cum pluribus Dominis ac Comunibus ac nostro devotissimis Ecclesie et Apostolicam Sanctitati a solite devotionis debito nullatenus secedentes dispositi fuimus ipsam ligam facere, alijs entibus dispositis circa eam, dum tamen liga ipsa sufficienti armigerorum numero muniretur, qui sufficissent ad conservandos honores Ecclesie ac etiam augendos, necnon ad conservationem Guelforum nostreque Comunitatis et aliorum devotorum fidelium Ecclesie de Tuscia (6), quod, alijs discrepantibus, deduci ad effectum non valuit concupitum, unde ex predictis nos in fide (7) conspicuos ac solita devotione Sancte Matris Ecclesie Vestreque Sanctitatis fervidos zelatores dignemini (8) suscipere excusatos, quia singulis placitis Ecclesie iugiter recolimus, quantum posse affuit annuisse. Ceterum (9) patula insinuatione narratur, quod tractatus concordie viget inter Sanctitatem Vestram et Dominationem (10) Mediolani, concedente Domino, efficaciam habiturus, que si a veritate non deviant, quamquam opus non credamus existere, Beatitudini Vestre cordium affectione flexo poplite supplicamus, quatenus Comune nostrum ceterosque Guelfos devotos Ecclesie ac Apostolici principatus de Tuscia, qui Sanctam Matrem Ecclesiam, non paventes discrimina, ut veram dominam amplectantur, dignemini suscipere commendatos, ut eiusdem concordie vestro stipati iuvamine, si eam fieri acciderit, beneficium consequi mereamur (11), alijs devotis Ecclesie de Tuscia non exclusis. Scriptum Florentie, die .xxiiii^{or}. iulij. .iiii. ind.

(1) *Sign. Missive*, X, fol. 88 v. Di questa lettera un cenno assai breve fa il PERRENS, *Histoire de Florence*, IV, 407, rimandando anche ad Ammirato il Giovane, X, 525. La pubblicò BALDASSERONI, *Studi*, XI, 400-1, doc. 5.

(2) Nella redazione sul foglio volante manca tale indirizzo.

(3) Ecclesie ostendere nullatenus nostra Comunitas titubavit

(4) Sanctitati Vestre

(5) negotia tractate

(6) guelforum... ac etiam fidelium devotorum de Tuscia

(7) non valuit ad effectum, unde nos in fide

(8) ac solitos devotos erga Sanctam Matrem Ecclesiam vestram dignemini

(9) Preterea

(10) dominatorem

(11) Il testo sul foglio volante si ferma a questa parola.

Dal tenore della lettera apparisce che al papa delle cose fiorentine avevano parlato dapprima il vescovo di Ferrara, quindi Nicolò della Serra (1), per riguardo al maneggio diplomatico destinato a liberare la città dal pericolo Visconteo. Il nuovo indirizzo, su cui Firenze intende di collocarsi, visto il mutare delle circostanze, viene manifestato al papa per lettera, e non per mezzo di un ambasciatore. La lettera non parla infatti di persona, che dovesse per bocca spiegare al papa ampiamente quello che la lettera esponeva in succinto.

L'Ammirato (2) interpreta i documenti nel senso che a Firenze si recarono, inviati dal papa, Filippo dell'Antella, cittadino fiorentino, eletto vescovo di Ferrara, e Niccolò della Serra, per trattare colla Signoria della lega contro il Visconti. Pur troppo questo punto mi sembra ancora alquanto oscuro; nel complesso la cosa dev'essere andata più o meno così, ma i particolari mi sfuggono.

V.

La Signoria era preoccupatissima, e ne aveva motivo. Al postutto Clemente VI era ad Avignone, e di poche forze volea e potea disporre in Italia. Invece le ostilità da parte dell'Oleggio erano vere e reali. Rotta la tregua, il capitano visconteo avanzava. I Signori pensarono adunque di indirizzargli una lettera (3), sotto il 26 luglio (1351), nella quale essi si lagnavano perchè egli non osservasse la tregua stabilita nel giugno precedente, a nome di Giovanni Visconti.

A quest'ultimo pure pensò la Signoria di rivolgersi direttamente, con una lettera di pari data, e contenente le medesime cose (4). Era cosa buona ricorrere a maneggi diplomatici che almeno potevano far guadagnare un po' di tempo.

Non sappiamo se queste due lettere siano giunte al loro destino; se cioè la loro spedizione sia stata sospesa, come sospeso fu l'invio dell'ambasciata, già deliberata.

Con animo ardito Firenze pensò anche ad inviare due ambasciatori all'Oleggio e al Visconti, cioè Tommaso Corsini (5) e Marco del Rosso degli Strozzi (6). Le istruzioni destinate ai medesimi sono a noi pervenute (7) e cominciano così:

(1) Dal doc. del 30 luglio che riferiremo in appresso, dovremmo invece concludere che prima si fosse recato presso il papa Nicolò della Serra e poi il vescovo di Ferrara (cfr. al § V).

(2) *Istoria fior.*, I, 519.

(3) *Signoria, Carteggio, Missive*, X, fol. 88 v.

(4) *Signoria, Carteggio, Missive*, X, fol. 88 v.

(5) Tommaso Corsini, dottore in leggi, leggeva nello studio fiorentino in diritto civile, e quindi veniva dispensato dal servire nell'amministrazione del Comune, 1350, dic. 23 (*Provvisioni*, XXXVIII, fol. 158 v; cfr. GHERARDI, *Statuti d. Università*, p. 124). La gravità delle circostanze induceva i Signori a far subito una eccezione alla licenza accordata.

(6) Nel fasc. 81 dei *Registri di Camera*, luglio-agosto 1351, fol. 274 v, sotto il 29 luglio 1351, si legge:

domino Tomaso de Corsinis legum dottori
 Marcho Rossi de Strocçis
 Jacobo Vannis
 Johanni Pucci
 Johanni Nicholai Corsini
 Andree Samperi
 Nicholaio ser Bonis et
 Jacobo Pucci

civibus popularibus florentinis ambaxato-
 ribus — ad eundum — ad civitatem Medio-
 lani — cum tribus equis —

(7) *Missive*, X, fol. 89 r. Queste istruzioni furono pubblicate dal SORBELLI, doc. 37. Non c'è motivo perchè io qui le riproduca, tanto più ch'esse non ebbero esecuzione, siccome di qui a poco diremo.

Al nome di Dio amen. Questo è l'effecto della ambasciata imposta per li Signori Priori d'Arti et Gonfaloniere di Justitia del Popolo et del Comune di Firenze a messer Tommaso Corsini et Marco del Rosso degli Stroçi ambasciadori chiamati per lo detto Comune per andare a Bologna et a Melano. Inprima che per gli detti ambasciadori si sponga a messer Giovanni da Olegio — Apresso che per li detti ambasciadori si vada a Melano et per loro si sponga —

All'istruzione è accompagnata una lettera commendatizia presso l'arcivescovo di Milano, colla data così incompleta: " Data Florentie, die iulij, lllle indictionis „(1). Si lasciò in bianco la cifra del giorno, che poteva variare a seconda delle circostanze.

La posizione di Firenze era questa: Giovanni Visconti trattava col papa, per rispetto a Bologna, il cui possesso direttamente interessava alla S. S., ma che per via indiretta costituiva un affare di ben rilevante entità anche per Firenze. Contro Firenze anzi si erano già aperte le ostilità. Il frangente era gravissimo, e la Signoria scrisse al papa nuovamente; e a lui inviò anche un ambasciatore, affinché Clemente VI potesse essere d'ogni cosa informato tanto per iscrittura, quanto verbalmente. La lettera del 24 luglio non ha quindi relazione alcuna con quest'altra del 30 luglio. Due negoziati che vanno vicini cronologicamente fra loro, ma affatto distinti.

I documenti del 30 luglio sono stati solo in parte pubblicati dal Baldasseroni (2). Non sarà peraltro inutile darli qui nella loro interezza (3).

Domino pape in Petrum Bini ambaxatorem pro Comuni Florentie.

Sanctissime Pater. Ne conditiones varie harum partium in quibus honor Sacrosancte Romane Ecclesie et status omnium devotorum singulariter agitantur, Apostolice lateant Sanctitati, cognoscentes vota nostra circa huiusmodi exprimi posse diffuxius vive vocis oraculo quam scriptura, virum providum Pierum Bini ambaxatorem et civem nostrum latorem presentium de nostra intentione super predictis et alijs plenarie informatum, ad pedes Beatitudinis Apostolice cum presentibus destinamus. Sanctitati Vestre devotissime supplicantes quatenus predicti ambaxatoris nostri relatibus pro exaltatione prelibate Ecclesie et defensione omnium predictae Ecclesie devotorum et presertim de partibus Tuscie, dare dignamini cum exaudicione graciosia credentie plenam fidem. Scriptum Florentie, die xxx iulij .iij. indict.

Reverendissime pater, Ut varie harum partium conditiones in quibus honor Romane Ecclesie ac status singulorum ipsius Ecclesie devotorum versari potissime dinoscuntur in Paterinitatis vestre notitiam deducantur, credentes vota nostra circa predicta posse exprimi clarius per vive vocis oraculum quam scripturam, virum providum Pierum Bini ambaxatorem et civem nostrum dilectum de nostra intencione super predictis et alijs plenissime informatum ad Summi Pontificis et Vestram presentiam destinamus, devotis affectibus supplicantes, quatenus ipsius ambaxatoris nostri relatibus dare placeat plenam fidem, cum exaudicione gratiosa, pro conservatione honorum predictae Ecclesie et suorum omnium devotorum; cui domino nostro comunitatem Florentinam, uti in devotione precipuam commendatis. Data ut supra.

(1) Cioè: 1351.

(2) *Studi stor.*, XI, 401-2, la lettera *Quamvis in parte*, che è la più notevole.

(3) *Missive*, fol. 89 r. — In una lettera da Avignone, di alcuni anni più tardi (1360), riassunta nella *Cronaca* dell'Anonimo fiorentino (*Croniche del sec. XIII e XIV*, Fir. 1876, pp. 294-5), che riguarda il ricevimento avuto in Corte papale dagli ambasciatori viscontei, si accenna alle cerimonie e ai complimenti in uso in cotali occasioni. La cito qui a titolo di curiosità e come interpretazione e integrazione delle fredde testimonianze dei documenti diplomatici.

Domine Pape. Sanctissime pater et domine. Quamvis in parte per dominum Niccolam de la Serra militem Eugubinum et subsequenter seriusius per dominum Ferrariensem episcopum, vestre Beatitudinis oratores, necnon litteras, quas pridie recolimus transmisisse, Sanctitatem Vestram teneamus veraciter informatam, nichilominus tamen quantum fuit in nobis circa lige tractatum, Comune nostrum et nos nunquam de voluntatibus Romane Ecclesie et Sanctitatis Apostolice deviavimus, set semper obtulimus preparados ad ligam tenere tractatam per oratores predictos, ubi alij devoti Ecclesie esse circa ipsam preparati et liga huiusmodi opportunis viribus muniretur, sicut honoribus Ecclesie Sancte, tutele ac defensionem fidelium eiusdem Ecclesie de Tuscia expedire cognoscitur. Et ut premissa et alia vota nostra in Sanctitatis Vestre notitiam clarius deducantur, tam per vive vocis oraculum quam scripturam, intentionis nostre plenarie informatum nostrum ad presentiam beatissime Sedis illico transmittimus oratorem. Insuper, Pater clementissime, devenit vulgari fama in devotionis nostre notitiam, quod summa Sanctitatis Vestre prudentia cum emulis de Mediolano certum tenet tractatum concordie, cuius consideratione tractatus affectuosis animis supplicamus, quatenus, more patris amantis, pro nobis aliisque harum partium Romane Ecclesie filijs et devotis consilium assummentes, nos aliosque devotionis filios in tractatu predicto habere intime dignemini commendatos, sicut honori Romane Ecclesie et conservationi status devotorum omnium viderit providentie Apostolice maturitas convenire, strictius supplicantes ut varie conditiones horum partium, sicut cupimus, in notitiam Apostolici culminis clarius deducantur; quatinus ante perfectionem tractatus huiusmodi, solempnes ambaxatores nostros et fratrum nostrorum Perusinorum et Senensium, quos ad hec requisivimus per nostrum oratorem, quem transmisimus hac de causa ad e[os]dem, de quorum non sumus adventu adhuc cercitudinaliter informati, dignemini expectare; quibus advenientibus, sic clare conditiones et voluntates devotorum Tuscorum eiusdem Ecclesie et Apostolici principatus Sanctitatis Vestre auribus referentur, quod exinde in agendis Sanctissima Vestra Sublimitas in exaltationem Romane Ecclesie et conservationem fidelium ipsius capiet, Deo dante, consilium salutare. Scriptum Florentie, die .xxx. iulij, quarte indictionis.

Mi pare utile dar comunicazione anche della registrazione fatta, nelle fedeli di pagamento, della missione del Bini. Ci giova soprattutto per fermare la cronologia, giacchè vi si parla delle disposizioni prese dai Signori il 29 luglio, rispetto al pagamento da farsi al Bini, il cui diario d'ambasciatore cominciava a scorrere il 30 luglio e dovea durare per 60 giorni (1).

La prima osservazione che si presenta considerando l'insieme di questi documenti, e specialmente l'istruzione, è che il Bini godeva in Firenze di molta reputa-

(1) *Registri di Camera*, fasc. 81, fol. 274 r (luglio-agosto 1351):

die trigesimo mensis iulij

Piero Bini et } honorabilibus civibus popularibus florentinis ambaxiatoribus electis ad
Iohanni A... di } eundum pro Comuni Florentie ad civitatem Avinionis cum ambaxiata
eisdem pro dicto Comuni imposita, uterque eorum cum tribus equis et salario
librarum trium flor. parvor. pro quolibet eorum per diem quemlibet pro eorum
salario et paga sexaginta dierum hodie intrandarum, prout eorum iuramento
dixerunt, vigore electionis facte per dominos Priores et Vexilliferum necnon
provisionem et stantiam factam per eosdem dominos Priores et Vexilliferum
et xii bonorum virorum die xxviii^{or} presentis mensis iulij. Scriptum
per suprascriptum ser Ghibertum not. et apodixa dominorum Priorum et Vexilliferi,
in summa libr. trecentas sexaginta flor. parv.

zione. Solo ad un personaggio di tal fatta, potevasi affidare un ufficio così rilevante e così delicato (1).

Dalle nuove disposizioni dei Fiorentini non era mutato in essi il desiderio di entrare nel trattato che il papa avrebbe per avventura conchiuso coll'arcivescovo di Milano, ma ciò non ostante i Signori insistevano nel maneggiare affinchè la lega coi Senesi e coi Perugini potesse avere efficacia sulle risoluzioni che stava per prendere il papa. Desideravano cioè che questi indugiasse a prendere una decisione definitiva fino a che fossero giunti ad Avignone gli oratori di Perugia e di Siena. Nelle parole usate dalla Signoria è facile vedere il dolore e la stizza ch'essa provava in causa della lentezza dei suoi alleati; ciò chiaramente dimostra che la compattezza della lega toscana stava piuttosto nel desiderio dei Fiorentini che non nella realtà dei fatti: e ciò costituisce una circostanza gravissima, che una luce viva getta sull'insieme degli avvenimenti. I Fiorentini, in altra parola, doveano esercitare influenza sopra la Curia Avignonese, tenere in rispetto Milano, e trarsi dietro *spinte vel sponte* i collegati toscani. La cancelleria fiorentina dovea lavorare molto e molto avvedutamente.

La missione del Bini aveva quindi importanza decisiva.

Una nuova lettera scrisse anzi la Signoria sotto il 31 luglio (2), indirizzata " domino " Filippo episcopo Ferrariensi ". Comincia così: " Cum ambaxiatorem nostrum de " nostra intentione — ad presentiam vestram Pisas illico transmittere intendamus — ". Se ben comprendo, qui si vuol parlare di Pietro Bini, che dovea forse incontrarsi a Pisa col vescovo di Ferrara. Non so se sia da credere che il vescovo Ferrarese tornasse allora da Avignone: certo egli era disposto a tornarvi, se i bisogni di Firenze l'avessero richiesto.

VI.

Così Firenze era tutta intesa a negoziare col papa. Ricordiamo che pur dopo tutto quello che era avvenuto, ogni relazione della Signoria colla Corte Milanese non era tronca. Eppure, come accennammo (cfr. §§ IV-V), proprio in questi momenti qualcuno pensò ancora a riattivare i negoziati. Si capisce benissimo che questi pensieri potessero accarezzarsi da chi comprendeva come poco si potesse sperare da Avignone e meno ancora da Carlo IV, poichè fin da questo tempo si era cominciato ad accarezzare il pensiero di far lega col lontano Re dei Romani. Ho parlato (§ V) della missione di Tommaso Corsini e di Marco del Rosso degli Strozzi destinati tanto all'Oleggio che a Milano, secondo un documento del 29 luglio. Riferisco di qui a poco una consulta tenuta nei primi giorni di agosto. Nel giorno 2 vi si parlò anche del Corsini e dello Strozzi, e della loro missione, ma in modo che non mi pare molto chiaro. Vedremo di qui a poco (§ VII, al principio) come una lettera del 4 agosto esplicitamente dice che gli oratori

(1) Che ciò sia, lo dimostrano gli uffici da lui sostenuti. Al tempo posteriore al suo ritorno da Avignone spetta il seguente cenno, *Provvigioni*, vol. XL (c. 1352-53), 1 numerazione, fol. 12r. Sotto il 29 ottobre 1352 trovo registrata una proposta cui fece: " nobilis vir Pierus Bini unus ex officio " dominorum Priorum et Vexilliferi Justitiae Populi et Communis Florentie et propositus tunc officii " supradicti ..

(2) *Missive*, X, fol. 90 r.

destinati a Milano, non ebbero più l'ordine di recarvisi. Sotto il 28 luglio trovo parola di una ambasceria destinata a Milano (1), dove naturalmente essa non si recò mai, siccome risulta dall'insieme dei fatti. Ma è bene tener conto anche di questo progetto.

Appena qualche giorno dopo, cioè all'aprirsi dell'agosto, si discorreva seriamente a Firenze in alcune *consulte*, che, per buona fortuna, sono state a noi tramandate, del vescovo di Ferrara (Filippo d'Antella), quale intermediario nelle trattative d'alleanza col papa. Si disputava se fosse il caso di avviare pratiche col re dei Romani; si ragionava sulla opportunità o meno di trattare di pace direttamente coll'arcivescovo Giovanni; animatamente si esaminavano i partiti da scegliere riguardo alla progettata lega Toscana.

Due radunanze si tennero appunto nei due primi giorni di agosto (1351) in Firenze, per determinare il da farsi. In questa consulta prevalse il concetto di affrettare la lega col papa, da trattarsi sia per mezzo del vescovo di Ferrara, sia anche inviando ad Avignone due ambasciatori speciali. Con minore entusiasmo si ragionava intorno alle relazioni da avviarsi col re dei Romani. Il partito di trattare direttamente coll'arcivescovo di Milano non incontrava buona accoglienza: si riconosceva invece la opportunità di rafforzare ed estendere le colleganze colle città di Toscana. Si annetteva poi importanza alla difesa dei castelli, e in particolar maniera si pensava a Pistoia, dove c'era bisogno di mandare soldati a piedi e a cavallo. Appariva urgente la necessità di difendere Firenze (2).

(1) Nei *Registri di Camera*, fasc. 81 (luglio-agosto 1351), al fol. 274 r, sotto il 28 luglio 1351, si legge:

ser Taddeo Lapi not. et civibus honorabilibus popularibus flor. ambaxiatoribus
Iohanni ser Folchi — ad eundum — ad civitatem Mediolani —

(2) Sarà conveniente riferire, in quanto a noi interessa, i resoconti delle consulte del 1° e del 2 agosto, quali si leggono in *Consulti e Pratiche*, vol. I (1349-58), fol. 24 r-26 r:

1351 die prima augusti.

Loysius Lippi Rdebrandini pro Collegio Gonfalonierorum —

Omissis.

Et quod rescribetur episcopo Ferrariensi, quod veniat Florentiam et cum eo tractetur de modo lige fiende, et deinde super ea fienda habeatur consilium civium flor.

Et quod quantum ad factum imperatoris, quod antequam ulterius procedatur, habeatur super hoc consilium civium, magnatum et popularium ex melioribus civitatis, et secundum ipsorum consilium procedatur.

Iohannes Banchi Puceij pro officio xij.

Omissis.

Quantum ad factum lige concordavit cum predicto.

Quantum ad factum imperatoris, quod habeatur consilium prudentum civium Florentie et magnatum et popularium et quatenus eis videatur procedendi, quod hec conferantur cum oratoribus Perusinarum et Senensium.

Omissis.

Bernardus de Ardinghis pro Collegio xvij.

Quod pro facto lige mictatur aliquis civis ad episcopum ad firmandum ligam cum eo.

Omissis.

(Continua la nota 2).

Questi discorsi, insieme colle notizie di altri fatti intorno ad argomenti che meno si riferiscono al nostro scopo, ci pervennero nel resoconto di quelle radunanze, ossia

die 17^a augusti.

In presentia dominorum et collegiorum et multorum arrotorum et officialium de Balia, factis propositis quid agendum.

De liga fienda vel non cum Ecclesia.

De mictendo oratores ad archiepiscopum vel non. Dominus Bernardus de Altovitis, premissis precibus ad officium prioratus quod circa tuendam libertatem laborent et intendant sollicite, fortiter et constanter, consuluit quod ad ligam intendatur et quod non solum scribatur episcopo Ferrariensi circa hoc, verum etiam mictantur duo sapientes oratores ad Summum Pontificem pro predictis, cum quam minoribus sumptibus fieri potest; et quod ad ligam procuretur adiungere Perusinos et Senenses et alios qui haberi possunt.

Quantum ad secundum, quod si videtur dominis aliquid circa concordiam tractandam, detur opera caute et secrete cum domino Malatesta, quod circa ista se interponat penes archiepiscopum antedictum.

Octo Sapiti⁴⁾. Quantum ad primum consuluit concordando cum domino Bindo, et quod celeriter quantum potest mictatur ad Curiam et procuretur quod ad hec concurrant Comunia Perusij et Senarum.

Marcus de Strocçis, quantum ad primum, premissis quibusdam verbis suasivis ad defensionem libertatis et custodiam terrarum et quod Pistorium mictetur gens equester et aliqua non multa pedestris, consuluit non commendando ligam.

Dominus Bertus de Frescobaldis, quantum ad primum, premissis quampluribus verbis suasivis ad tuendam libertatem, concordavit cum domino Bindo.

Super 17^a idem.

Filippus Recchi del Cappone, quantum ad primum et secundum, permixtim consuluit quod de utroque tractetur et ambasciatores ad utrumque mictantur; et nichilominus interim Comune fortificetur ad posse omni potentia possibili et gentibus armatorum.

Nastasius de Bucellis, quantum ad primum concordavit cum domino Bindo et quod Pierus Bini societur alio ydoneo oratore; et quod duo oratores mictantur (sic) Perusium et Eugubium pro tractando concordiam inter eos et quod vadant cum pleno mandato ad conducendum milites quod possunt.

Super 17^a quod oratores non vadant.

Guilielmus Lupicini pro collegio Gonfaloneriorum Sotietatis Populi consuluit quantum ad primum, quod ad ligam in nomine Domini procedatur cum domino Papa et cum quibusdam alijs.

Quantum ad secundum quod oratores non mictantur Mediolanum.

Et insuper quod omnibus vijs, modis et sollicitudinibus et expensis circa tuendam libertatem, possibiliter intendatur.

Niccolus Cionis Ridolfi pro Collegio xij consuluit idem quod supra et quod omni sollicitudine et studio intendatur ad pecuniam habendam.

Et quod sollicitetur quod episcopus Ferrariensis retrocedat Florentiam, et intendatur ad ligam quamecitius fieri potest et habeatur ad eam Comunia alia que haberi possunt.

Et quod oratores Mediolanum non mictantur.

Ughiccio de Riccijs pro officialibus Balie consuluit quod Comune fortificetur quantum potest pro tueuda libertate Populi et Comunis Florentie, et quod²⁾ ad ligam cum domino Papa et cum Comuni Perusij et Senarum et quocumque alio Comune et singulari domino volente venire ad dictam ligam.

Quantum ad secundum, quod oratores archiepiscopo non mictantur et quod per dominum Tomasium et Marcum respondeatur pro domino Jehanni, in verbis altis et competentibus tanto Comuni.

Dominus Bindo de Altovitis pro Arrotis quantum ad primum concordavit cum predicto.

Quantum ad secundum, idem.

¹⁾ Ottone di maestro Andrea de Sapitis fu dai Signori eletto ambasciatore al papa, il 16 novembre 1350, secondo adietro indico § III.

²⁾ Marcus la parola intendatur, o qualche altra simile.

consulte, e rispecchiano nel modo migliore la condizione del momento e la disposizione degli animi.

In tali radunanze si preparavano le azioni pubbliche. Vedremo tosto che l'ambasciata destinata a Milano fu revocata (§ VII, principio), che si allestì la difesa del territorio, che si attese con premura all'alleanza con Siena e con Perugia. Verso la metà di settembre in Firenze si pensava a preparare l'ambascieria generale dei collegati toscani alla Corte pontificia (§ VII), e se ne accennava (16 settembre 1351) agli oratori inviati presso il Comune di Siena (cfr. § VIII). Da quanto esponemmo poco fa emerge la grande importanza che per Firenze presentava l'ambascieria cumulativa delle città toscane; e perciò si rinnovavano i discorsi intorno a questo con relativa frequenza.

È assai da lamentare che gli atti delle consulte ci siano giunti, per il nostro periodo, così lacunosi. Lo spirito che informava la popolazione fiorentina, per tale deficienza ci sfugge in gran parte. Le deliberazioni dei Consigli, quali abbiamo nei registri delle *Provvigioni*, e le lettere stesse della Signoria, non parlano un linguaggio così caldo e così eloquente come i verbali delle consulte, che ci tramandano la fedele immagine delle animate discussioni. Le deficienze indicate sono deplorabili, poichè i cittadini che parlano nella consulta potrebbero chiarirci anche intorno alle questioni cronologiche, così intricate e così male dilucidate pur dai documenti ufficiali.

VII.

Ma gli atti delle deliberazioni e i dispacci diplomatici hanno un pregio che alle consulte mancano, giacchè essi segnano le linee della condotta politica di Firenze, non nelle incertezze della preparazione, ma nelle conclusioni finali. Ritorniamo dunque agli atti ufficiali, pur riconoscendo ch'essi non ci danno tutte quelle notizie di cui avremmo bisogno. Pur troppo con tutto ciò non è facile talvolta lo stabilire che così realmente si sia fatto o che cosa si sia soltanto proposto.

Alla lettera ora citata del 31 luglio al vescovo di Ferrara fanno seguito alcune comunicazioni trasmesse al vescovo di Ferrara, sotto la data del 4 agosto (1351) (1).

(1) *Missive*, X, fol. 90 r. È utile darne il testo:

domino episcopo Ferrariensi.

Imprima che se il vescovo vuole formare la lega liberamente sança alcuna condicione, che voi la formiate. et capitoli vi manderemo di presente, et che fatta la lega, a vostro podere rimeniate qua il vescovo che noi abbiamo mandato a Perugia, per dare compimento cogli altri due Comuni, dicendo al vescovo che noi abbiamo mandato a Perugia et a Siena nuova ambasciata, per ch'ellino la formino con noi insieme et per fermo abbia ch'ellino la faranno per mandare ch'ellino ci àno fatte (*sic*) dopo questa novità.

In caso che il vescovo non volesse formare la lega, liberamente di presente riscriverete et ciò che vuole fare, et noi vi riscriveremo quello che avrete affare.

Item dite a Piero Bini che l'andata dei nostri ambasciatori a Melano è rivotata, et che a suo podere induca il papa a la conciliatione di messer Malatesta⁴⁾ et che egli verrà anche nella lega .

Non c'è data, ma voltato il foglio, si legge (f. 90 v) senza intestazione o didascalia la commis-

⁴⁾ Malatesta dei Malatesta.

La seconda di tali comunicazioni c'insegna che gli ambasciatori ch'erano stati destinati a Milano erano stati esonerati dal loro ufficio.

Risulta adunque che al principio di agosto il Bini era tuttora a Pisa, in contatto col vescovo di Ferrara.

Appena qualche giorno era passato, che una nuova lettera venne dalla Signoria indirizzata al papa, 11 agosto, III ind. (1351) (1). Riandando altre lettere mandate al papa (2), i Signori parlano dei Milanesi, i quali negli ultimi giorni "diebus proxime preteritis", avevano invaso dapprima il territorio di Pistoia e poscia quello di Prato, giungendo finalmente a cinque miglia da Firenze. I Signori si affermano decisi alla resistenza, e notificano che il 15 del corrente gli ambasciatori Senesi e Porugini devono incontrarsi con quei di Firenze "ad tractandum de liga invicem cum Romana Ecclesia inhienda, pro eiusdem exaltatione Ecclesie et suorum defensione fidelium, et ne eiusdem fideles et dovoti Ecclesie immaniter persequantur, que liga, Deo duce, feliciter ad finem laudabilem pro Statu Ecclesie et suorum devotorum fidelium deducetur". Per tale cagione essi si rivolgono al papa "supplicantes quatenus summum vestrum pecuniale subsidium dignemini liberaliter aiungere et prospere destinare, ut agenda per devotos Ytalicos sic potenter ac magnifice adsummantur, quod Ytalicorum devotorum populus a persecutoribus liberetur et persecutorum eiusdem Ecclesie ineffrenata voracitas conteratur".

Non è impossibile che le trattative presupposte da questa lettera siano state in Avignone maneggiate dal Bini, per le mani del quale forse passò anche la lettera dai Signori indirizzata al papa, addì 20 agosto, IV indizione (1351) (3). In essa si lagnavano amaramente del vescovo di Arezzo, il quale dopo che la sua sede aveva in altro tempo favorito Lodovico il Bavaro, adesso porgeva aiuto ai Milanesi, che erano anch'essi nemici della Chiesa: così i Fiorentini mettevano in mala vista il vescovo Aretino di fronte al pontefice, non solo per i fatti che lo interessavano direttamente, ma per tutti quelli che avevano relazione anche indiretta colla politica attuale.

Nempe noscat sanctissima Vestra Sublimitas per presentes, quod dominus Buosus Aretinus episcopus (4), quem felicis recordationis dominus Johannes papa xxij^{us}, quando Aretinum epi-

sione per il Comune di Pisa, il che fa supporre che si tratti, poco prima o dopo, di una medesima istruzione da eseguirsi a Pisa. Di ciò che riguarda quest'ultima città traggo l'indirizzo e qualche brano.

* Al Comune di Pisa. L'effecto de gli infrascritti Capitoli ispongano gli ambasciatori.

* In prima —

* Item che siano pregati strictamente di conservare la pace intra loro et noi, et che i nostri nimici non siano da l'loro favoreggiati nè di victuaglia, ne d'altra cosa.

* Item che in segreto Jacopo parli a quelle persone che lli parrà per inducere il Comune di Pisa ad essere una cosa con noi a la difesa loro et nostra et de gli altri nostri Toscani.

* Dat. Florentie, die quarto augusti, m^o.j. indictionis „

Pare che qui si tratti non di istruzioni date direttamente al vescovo (Filippo dell'Antella), ma a lui trasmesse per mezzo di persone che recaronsi a Pisa. E in questo senso vorrei intendere l'indirizzo *dom. episc. Ferr.*, cioè istruzioni inviate in servizio del vescovo di Ferrara.

(1) *Sign. Carteggio*, X, fol. 91 r. Fu pubblicata dal BALDASSERONI, in "Studi", XI, 403, n. 7.

(2) Queste lettere non ci pervennero.

(3) *Signoria, Carteggio, Miscire*, X, fol. 92 r. Fu citata dal BALDASSERONI, "Studi stor.", XI, 383, u. 3.

(4) Buosus (Ubertini), cfr. EUBEL, *Hier.*, I, 104. — SCIP. AMMIRATO, *Istoria fior.* Fir. 1647, I, 329, parla dei molteplici sforzi fatti in Corte papale dai Fiorentini per ottenere che Buoso vescovo d'Arezzo fosse privato del suo vescovato.

scopum tum sequacem Bavari rebellis Ecclesie episcopatu Aretino sua iusta privavit sententia, elegit in Aretinum episcopum, tamquam filius perditionis et benefitiorum immemor eidem per Romanos pontifices indultorum, Mediolanensibus Romane Ecclesie hostibus et rebellibus adhesit notorie, eisdem assistens auxilio consilijs ac favoribus opportunis et conceptum pravitatis sue virus non valens amplius occultare, illud evomit in perpetuam sui infamiam, salutem anime sue non curans et iram Dei correctionemque Sedis Apostolice non formidans, nuper cum alijs predictorum Mediolanensium inimicorum Ecclesie suis auxiliatricibus viribus inmitantes, cum eorumdem gentibus comitatum nostrum Aretinum contiguum hostiliter invaserunt, districtuales nostros devotos Ecclesie et troni Apostolici predijs incendijs et alijs letalibus oppressionibus immaniter persequentes.

Di conseguenza i Signori pregavano il papa a voler privare quel vescovo del suo episcopato, questo concedendo " alicui benemerito Comunitati nostre accepto. a quo nobis ceterisque devotis Ecclesie salutaris exemplo et operibus, assistentia in opportunis casibus ad augmentum bonorum Ecclesie prebeaturs. Chiedono che ancora con altre sentenze il papa colpisca il vescovo ribelle.

I Fiorentini, mentre scrivevano queste lettere, erano in preda a straordinaria apprensione. Non è del mio scopo l'aggiungere particolari di carattere militare, ma col solo scopo di delineare un po' più dappresso la situazione politica, traendone spiegazione per interpretare le pratiche diplomatiche, sarà bene dirne una sola parola.

VIII.

I Fiorentini capivano che, in mezzo a così urgenti necessità, bisognava pensare a mantenere uniti e in pace i cittadini, mentre era pur necessario provvedersi di un buon capitano d'armi. Se ne discorreva pubblicamente in una radunanza di persone appositamente richieste di consiglio da chi reggeva la città (1). Addì 17 e 18 agosto 1351 i Priori ed il Gonfaloniere, i Consigli del Podestà e del Comune, del Capitano e del Popolo, si preoccupavano di conservare la pace dei cittadini e dei distrettuali di Firenze, considerando che da essa " potest res publica Communis Civitatis eiusdem, Deo propicio, conservari .. e pensando " quantum ex ymminentibus novitatibus " circa conservationem ipsam expediat intendere diligenter .. (2).

Si presentava adunque ormai, con chiarezza, che i tempi si facevano grossi e che i pericoli incalzavano.

Nel tempo stesso i Priori e il Gonfaloniere elessero il nobile milite Lamberto *de Collegalli* in capitano generale di guerra del Comune di Firenze fuori delle mura della città (3).

(1) Nel citato vol. I (1347-58) delle *Consulte e Pratiche* (fol. 22 r e r) abbiamo larga notizia di tale assemblea: " die .xxx. iulij 1351. in consilio multorum requisitorum .. Si parlò di molti affari. Domenico *de Certaldo* prese fra gli altri la parola. Egli " consuluit quod cives reducantur ad unionem " et sint uniti. Nicolaus Bartoli Buoni consuluit commendando bonam voluntatem et sollicitudinem " Dominorum circa unionem civium. Quod eligatur bonus et probus Capitannus atque fidus et guelfus " et habeatur copia gentium armatorum ad posse — .. Altri ancora presero la parola, e fra questi " Sander Biliotti dixit prudenter multa, et inter cetera commemoravit talliam cum Perusinis et " Senensibus ..

(2) *Proverbia*. XXXIX, fol. 1 r., 11 r r.

(3) Ivi, fol. 2 r., 12 r v.

Si ritoccavano contemporaneamente e limitavano gli Ordini di Giustizia contro i Magnati, collo scopo, dicevasi, di "cives Florentinos in unionis et caritatis vinculo conservare" (1). Era costumanza tradizionale in Firenze di procurare la pace interna addolcendo la durezza degli Ordinamenti di Giustizia. Lo si vide in pratica fino dalla fuga di Giano della Bella nel 1295. I Magnati, che aveano secondato il popolo contro Giano, chiedeano, a cosa fatta, che gli Ordinamenti si modificassero, e il popolo teneva assai a mantenerli in vigore. La pace si ottenne venendo ad una transazione e ad una mitigazione piuttosto apparente che reale degli Ordinamenti (2). Così erasi trovato un nuovo mezzo per rinsaldare la pace interna o almeno per dar le viste di farlo.

Addì 4 settembre, IV ind. (1351) i Signori nuovamente scrissero al papa (3), per informarlo dei movimenti di guerra dei Milanesi. I nemici erano venuti contro il castello di Scarperia (4), a dodici miglia dalla città, e in quell'esercito c'erano "castella lignaminum et alij apparatus opportuni, pro expugnando ipsum nostrum castrum, intendentes illud sue supponere ditoni". Chiedevano d'esser soccorsi, siccome quelli che per la loro costante fedeltà alla Chiesa, venivano assaliti "a predictis Ecclesie rebellibus, aliorum Ghibellinorum de Italia stipatis presidio". Domandano i Signori che il papa faccia "processus et sententias graves in predictos hostes Ecclesie et fauctores eorum"; affinché ai devoti della Chiesa cresca l'animo a resistere (5).

Indubitatamente il Bini era allora in Avignone. Questi affari erano adunque da lui trattati.

Le trattative coi Senesi e coi Perugini procedevano innanzi, a norma del programma che i Fiorentini avevano già esposto al papa, siccome si è detto. Ancorchè sia mancante d'indirizzo, è certamente diretta agli ambasciatori fiorentini soggiornanti a Siena una lettera del 16 sett., ind. V (1351), non isfuggita al Canestrini, e di cui si occupò opportunamente il Baldasseroni, per metterne in vista il valore ch'essa ha per chiarire le relazioni tra Firenze e Carlo IV. Dicono i Signori che "pochi dì sono passati", avevano ricevuta una lettera per la quale "ci avistate sopra facti dello 'mperadore (6), che a cotesti ambasciatori et Comune di Siena non pa-

(1) Ivi, fol. 7 r.

(2) Cfr. R. DAVIDSON, *Geschichte von Florenz*, Berlino, 1908, II, 2, 536 sgg.

(3) *Missive della Signoria*, X, fol. 95 r v. Ed. dal CANESTRINI, p. 384, doc. n. 42.

(4) Intorno all'assedio del castello di Scarperia, ai provvedimenti di difesa, ai fatti d'arme, all'esito finale, diffusamente discorre SCIP. AMMIRATO, *Ist. fior.*, ed. cit., I, 531 sgg. Egli dice poi che l'Oleggio lasciò il campo sotto Scarperia la notte del sabato 16 ottobre 1351. Siccome il sabato era il 15, così queste parole dovrebbero intendersi come se significassero la notte fra il sabato (15) e la domenica (16).

(5) Sullo stesso argomento i Signori scrivono altre tre lettere, di cui due sono destinate a un cardinale non nominato, e l'ultima *omnibus cardinalibus* (fol. 95 v-96 r). Secondo ogni apparenza, cotali lettere ad un cardinale non nominato si possono supporre indirizzate ai vari cardinali *protectores* di Firenze. Nella prima e nella terza delle tre lettere or ora citate ciò viene affermato espressamente: "... viro prudenti Piero Bini civi et oratori nostro Avinione degenti", "... Piero Bini dilecto nostro ambaxatori et civi, Avinione degenti".

(6) Le pratiche coll'imperatore si accennarono nelle consulte del 1° e del 2 agosto 1351, delle quali mi sono poc'anzi occupato (§ VI), per concluderne che assai per tempo si pensò al re dei Romani: Loïsio Ildebrando trovava che è un affare tanto grave da render necessaria una consulta di pru-

“ reva che in caso che 'l papa toccasse agli ambasciadori c'andranno allui sopra il “ facto predicto, si rispondesse che non avessono commissione, et aspectassono in “ Corte (1) la deliberatione di questi Comuni, a che adomandavate nostra risposta “ più chiara „. La risposta di Firenze suggeriva, che, considerando i procedimenti del tiranno di Milano, gli ambasciatori dichiarassero al papa, ch'essi lo pregavano di “ volere mostrare la sua forza contra si facto tyranno et offensore di Santa Chiesa “ et suoi devoti et che voglia fare lega, taglia e compagnia co' predecti Comuni, sì “ che 'l nome di Sancta Chiesa et suoi devoti non siano ispersi „. La questione del ricorso all'imperatore veniva accortamente messa innanzi in via subordinata. “ Et “ come da più signori, re et imperadore questi Comuni sono stati chiesti per resi- “ stentia del detto tyrampno „, essi si rivolgono prima alla Chiesa ed al papa, “ sicome è stata usança per l'adietro de detti Comuni „. Qui si poteano presentare più casi. O il papa acconsentisse alla lega toscana, e pare che questo sia il più utile rimedio che si potesse avere. Nel caso contrario “ dicauo i detti ambasciadori “ che, poichè la Chiesa, la qual è (2) principale (3) offesa dal tyrampno predetto si “ ritrahe da fare le predette cose et dare non vuole il suo aiuto a suoi devoti, seguirà “ di necessità ch'è (4) predetti Comuni invochino per conservatione di loro libertà, “ l'aiuto et favore de lo 'mperadore e di qualunque altro principe o signore, a ciò “ che si resista alla rabbia di sì fatto tyrampno „.

Ma un altro caso ancora si potea presentire, che cioè il papa proponesse di fare passare “ lo 'mperadore et domandasse della intentione di questi Comuni, parci “ che possano rispondere che si vuole fare la 'mpresa a resistentia di sì fatto “ tyrampno et sua offesa, che siano contenti di questo et dell'altre cose oppor- “ tune, che a Sua Santità piaceranno, per resistentia et destructione del predecto “ tyrampno „.

I Fiorentini, dando questi suggerimenti, non li voleano imporre, ma solamente gli additavano “ in quanto paia a cotesti altri ambasciadori et savi „.

Verso la fine della lettera raccomandavano che gli ambasciatori degli alleati recandosi presso il papa “ portino sufficiente mandato a fare lega et compagnia et “ taglia colla Sancta Chiesa „ (5).

Segue una lettera, di pari data, ad un Cardinale (che, secondo il solito, non è nominato), in cui si parla degli oratori di Perugia, di Siena e di Firenze, che stanno per recarsi a Corte (6), ma qui non si fa accenno alcuno alle faccende dell'imperatore. Naturalmente le lettere indirizzate innominatamente ad un cardinale si possono supporre dirette ad uno dei due cardinali *protectores* della Signoria.

denti cittadini. Da ciò deduciamo che fino a quel momento nessun passo era stato ancora fatto; ma col tempo le cose si maturarono.

(1) Cioè d'Avignone.

(2) Ms. quale.

(3) Cioè: la principalmente offesa.

(4) Ms. che.

(5) *Missive*, X, fol. 96 r. — Il documento è pubblicato, con qualche leggerissimo rammodernamento ortografico, dal CANESTRINI, *Arch. stor. ital.*, I serie, app. VII, 386-7, doc. n. 43.

(6) *Missive*, X, fol. 96 r. Questa lettera non fu riprodotta dal CANESTRINI.

La lettera agli ambasciatori mandati a Siena, dimostra l'impazienza dei Fiorentini che si vedeano sciupare fra mano i migliori progetti maneggiati in Avignone, per la lentezza, o piuttosto l'esitanza voluta dagli alleati. Così stando le cose, in Italia e fuori d'Italia si faceva manifesto che in fin dei conti la lega toscana era debole.

IX.

I risultati ai quali ci guidano i documenti possono essere con vantaggio paragonati fin d'ora a quelli che risultano dalle fonti narrative.

Le disposizioni della Signoria, quali emergono dall'importantissimo documento ora qui riassunto, trovano piena corrispondenza con quanto narra Donato Velluti (1). Il Velluti era persona autorevole e nei Consigli della repubblica noi vediamo registrati i pareri ch'egli diede in difficili contingenze. Sul Velluti può vedersi pure l'AMMIRATO, I, 520.

Dopo avere ricomposti i fatti di luglio ed agosto 1351, il Velluti dice di sè stesso che, con altri colleghi, era stato mandato a Siena, per trattare di lega coi Senesi, coi Perugini e cogli Aretini. Soggiunge: "veggendo noi ambasciatori non essere sufficienti i Comuni di Toscana a tanto uccello senza l'appoggio d'altrui, si ragionò si mandasse al papa e' trattasse collo imperatore (2) e' venisse in Italia, di che rapportato il detto ragionamento a Firenze, quanto che nella prima faccia fosse dubbioso e gravoso, pure nondimeno veggendo l'appoggio di Puglia essere debole, si prese di mandare al papa....". Narra com'egli sfuggisse ad esserne incaricato, e continua: "Andovvi messer frat'Angelo vescovo di Firenze e messer Andrea di Gualtieri di Bardi...". Trovavasi a Firenze Raimondo Lupo (3), capitano di guerra, "molto servidore dell'imperadore" (4), il quale "fece sentire all'imperadore de' ragionamenti si facciano". Carlo IV mandò a Firenze un suo ambasciatore, di guisa che "dopo molti ragionamenti", con costui fecesi l'accordo da parte di Firenze, di Perugia, di Siena.

Similmente, ma aggiungendo alcuni particolari ed altri tacendone, narra dell'accordo con Carlo IV, il cronista Matteo Villani (5). Questi non parla per fermo di quelle particolarità, che nell'esposizione del Velluti s'accordano colla citata lettera del 16 settembre (1351), ma interessanti notizie partecipa sull'ultima fase delle trattative, che andarono assai per le lunghe e si condussero colla maggiore segretezza: l'ambasciatore tedesco stette a S. Lorenzo rinchiuso, a ciascuno celato, per tutto l'inverno.

(1) *Cronica di Firenze*. Fir. 1731, pp. 93-4.

(2) Ho pur testè richiamato le riferite, § VI, consulte del 1° e del 2 agosto, in cui si trova accennata la possibilità di avviare negoziati col re dei Romani, nel mentre se ne riconosceva la gravità. Anzi i *Registri della Camera*, sotto il 30 giugno 1351, ci parlano di progetti di trattative in Germania.

(3) Sotto il 27 sett. 1351 si ricorda che a "ser Chirlae de Mue de banderia domini Ramondini Lupi capitanei guerre Communis Florentie" fu concessa la menda per un cavallo rimasto ferito "in quodam avisamento", addì 27 marzo p. p., e poi morto "apud castrum de Verrine (*Camartenghi della Camera del Comune. Uscita di Condotta* [1352, sett.-ott.], fase. 94, quaderno 3, foglio ultimo r). Una mano affatto moderna, sulla copertina, rilevò il nome del Lupi. — Cfr. più sotto § XV.

(4) Cfr. § XV.

(5) *Cronica*, II, capo 69 e c. 76.

Non risulta affatto che la proposta dei Fiorentini sia stata bene accolta a Siena, e meno ancora possiamo provare che l'ambasceria dei collegati toscani trattasse poscia col papa intorno alla venuta di Carlo IV. I documenti, per questi tempi, non sono abbondanti di notizie, nè circa i negoziati per la lega fra Clemente VI e gli alleati toscani, nè riguardo alle pratiche d'accordo col re dei Romani.

Tutto questo intrigo di discussioni, di pratiche, di giuochi diplomatici è per noi di speciale importanza, poichè serve per via indiretta, e sia pure negativamente, a spiegare l'attitudine seguita dal Petrarca, che in questo momento si trovava certamente in Avignone. Il più celebre cittadino di Firenze si trovava nella corte pontificia, mentre così gravi avvenimenti maturavano. S'egli appena se ne diede pensiero, ciò è molto significativo.

Ai documenti poc'anzi (§ VIII) citati, segue una lettera senza indirizzo (1). Peraltro con molta probabilità venne dal moderno postillatore creduto che fosse indirizzata al Comune di Siena. Si riferisce alle provvisioni da prendere circa le cose da farsi " in " partibus Lombardie „. Porta la data del 29 maggio, V ind., ma è evidente trattarsi di una svista nell'indicazione del mese. giacchè vi si presuppone una condizione politica identica a quella che la concatenazione dei nostri documenti ci lascia supporre (2).

Viene poscia una lettera (3) diretta ai Senesi, colla data del 30 sett., V ind. (1351). Essa è molto notevole, e ne darò quindi qualche estratto: " Ut sentiatis omnia que " sentimus, copia litterarum de Avinione e de Esculo receptarum mictitur presentibus interclusa, ex quarum (4) concipimus quod oratorum vestrorum, Perusinorum " et nostrorum missio ad Curiam est necessario opportuna; quod imitantes, nostros " elegimus, videlicet dominum Andream de Bardis militem et dominum Thomam de " Corsinis legum doctorem. Placeat igitur vestros eligere et ipsos ad iter disponere, " quia periculum est in mora „. — Nel seguito della lettera si parla, in continuazione a quanto si espone nella lettera precedente del 29, di Rossi de' Ricci e degli altri da mandarsi a trattare di lega coi signori di Lombardia.

Si faccia la conveniente osservazione al proverbio: *periculum est in mora*, poichè in esso si comprende la vera preoccupazione di Firenze.

Intorno ad argomenti simili si aggira la lettera del 12 ottobre (5) (1351), pure diretta ai Senesi, nella quale non manca un cenno su ciò che si andava dicendo " super adventu imperatoris in Lombardiam „. Verso la fine vi si parla della lega testè conclusa in Siena, e di quella che si maneggiava colla Corte pontificia. Ne trascrivo un passo, dove, accennando ad alcuni desideri espressi dai Perugini, si dice: " quod autem dicunt de premictendo sindicum cum sufficienti mandato ad ligam cum " Romana Ecclesia inheundum, placet nobis et utile reputamus, et quod subsequenter " cum sollicitudine oratores dirigantur ad Curiam, de quo vos etiam fraternis pre-

(1) *Signoria, Missive*, X, fol. 97 v.

(2) Se fosse del maggio, ind. V, sarebbe da attribuirsi al 1352: così invece la fisseremo al settembre 1351.

(3) *Signoria, Missive*, X, fol. 97 v. — I *Registri di Camera*, che ci hanno molto giovato e che importanti documenti ci somministreranno anche in seguito, presentano pur troppo una larga lacuna per i mesi di settembre, ottobre, novembre e dicembre 1351.

(4) Sottintendasi " tenore „.

(5) *Signoria, Missive*, X, fol. 98 v. Ed. BALDASSERONI, " *Studi stor.* „, XI, 404-7.

“ cibus rogitamus; et perinde fortius animamur nostros presentialiter destinare. De
 “ missione autem sufficientis mandati in Lombardiam scribunt Perusini ipsi —
 “ Videbitis insuper per litteras de Curia destinatas, quod de dilatione missionis
 “ ambaxatorum (1), papa et domini cardinales mirantur, ex quo videtur nobis quod
 “ sine ulteriori dilactione mictantur. Et quia de premictendo syndicum seu syndicum
 “ fecerunt Perusini in eorum litteris mentionem, providimus constituere Petrum Bini,
 “ et syndicum illico transmittimus, rogantes quod vos similiter faciatis; et est
 “ advertendum quod non fiat syndicus solum ad faciendum ligam cum Romana
 “ Ecclesia pro tempore quo durare debet liga Senis quidem celebrata, set etiam
 “ ampliori, quia sperandum est quod papa se retraheret ab eadem. Dominum epi-
 “ scopum Florentinum posuimus loco domini Tomme de Corsinis, parati ambaxa-
 “ tores (2) in Curiam festine dirigere „.

Il giorno appresso, 13 ottobre, i Signori riscriveano ai Senesi, preannunciando la partenza del vescovo di Firenze e di Andrea de' Bardi, e confermando di voler costituire sindaco il Bini “ ad inheundum ligam cum Romana Ecclesia „ (3).

Le conseguenze dolorose che si prevedevano provenire dal ritardo dei collegati, sono considerate a giusta ragione dai Signori di Firenze.

A Siena l'accordo fra i Comuni toscani, Firenze, Siena e Perugia, era stato concluso il 26 settembre, secondo il Baldasseroni, al quale (4) dobbiamo la citazione di una lettera da Clemente VI scritta il 7 ottobre (1351) ai Fiorentini per rallegrarsi della loro concordia con Pisa.

L'amicizia dei Gambacorti fu alla Signoria Fiorentina veramente preziosa (5), poichè per essa Firenze potè rimanere sicura riguardo all'atteggiamento di quella ancor potente città.

Era tuttavia necessario, anzi addirittura urgente il condurre innanzi le pratiche ad Avignone: l'ambascieria Fiorentina nulla di buono poteva ottenere in Corte papale, anche quando si fosse recata colà, mentre non l'avessero accompagnata le ambascierie delle città alleate. La citata lettera del 12 ottobre dice chiaro ed aperto che il papa ed i cardinali si meravigliavano del ritardo degli ambasciatori. È evidente che Clemente VI doveva ormai cominciare a diffidare dell'aiuto dei Toscani in una impresa così difficile come sarebbe stata la ripresa di Bologna. La debolezza della lega Toscana si facea sempre più chiara ed aperta, quanto più a lungo gli indugi si prolungavano.

(1) ambax̄.

(2) ambax̄.

(3) *Missive*, X, fol. 99 r.

(4) “ Studi storici „, XI, 389 nota 2 (estr.).

(5) Cfr. AMMIBATO, *Storia fioren.*, I, 529.

X.

I Fiorentini pensarono, almeno per quanto particolarmente li riguardava, a rompere ogni esitazione.

Nella lettera del 15 ottobre i Signori scrissero a Piero Bini (1) una lettera, che comincia così: " I nostri ambasciatori, cioè messer lo vescovo di Firenze et messer " Andrea de Bardi, sono per venire a nostro Signore, partiranno di qua di questa " edima che viene (2).

" Jeri mandamo messer Tomaso Corsini a Siena et a Perugia ad inducere i " Sanesi et i Perugini, che mandino i loro ambasciatori et sindicato a fare lega e " compagnia con nostro Signore messer lo Papa et la Chiesa et speramo che dopo " i nostri sollicitamente verranno et che manderanno il sindicato. Mandianti con " questa la Riformazione del Comune per cui balia si creò l'ufficio di .xviij. et la " electione loro et il sindicato in te a fare lega e compagnia, iusieme col comune " di Siena e di Perugia, con nostro Signore et co la Chiesa di Roma, sicome potrai " vedere per lo tenore de le dette carte, le quali ricevute. il notificherai a nostro " Signore, et similmente de la mandata di nostri ambasciatori, et come abbiamo " mandato a Siena et a Perugia il detto messere Tomaso, che solleciti la mandata " de loro ambasciatori „.

Seguono numerose notizie sui fatti di guerra, che trascurò siccome estranee al mio scopo.

Nuovamente la Signoria scrisse al Bini, addì 23 ottobre (3), annunciando finalmente imminente la partenza dei due ambasciatori: " Messer lo vescovo di Firenze (4) " et messer Andrea de Barbi partino di qua lunedì proximo (5) per venire costà e " subsequentemente verranno gli ambasciatori Perugini et Sanesi „.

A questi suoi ambasciatori diede la Signoria due istruzioni, ambedue datate dal 25 ottobre. La prima (6) si riferisce ad affari privati. Nella seconda (7), molto estesa, invece troviamo una lunga esposizione degli affari politici, allora dibattuti, e specialmente delle cose di Bologna. Doveano gli ambasciatori esporre al papa come l'arcivescovo di Milano avea cercato l'aiuto dei signori di Lombardia, di Romagna, della Marca e della Tuscia, nonchè del vescovo di Arezzo: imploravasi adunque il soccorso del papa in favore degli *Italici* e specialmente dei collegati toscani: e quindi espressamente doveasi chiedere al papa la conclusione della lega.

(1) *Signoria, Carteggio, Missive*, X, fol. 99 v. A. SORBELLI, *La Signoria di Gior. Visconti a Bologna*, doc. 9, pp. 341-42.

(2) Il 15 era giorno di sabato: la settimana seguente, dalla domenica al sabato, si estendeva dal 16 al 21 ottobre. Vedremo che alla partenza fu frapposto un nuovo indugio, tuttochè assai breve.

(3) *Sign., Missive*, X, fol. 99 v. — SORBELLI, *Op. cit.*, doc. 10, pp. 342-3.

(4) Angelo Acciaiuoli.

(5) Il 23 ottobre 1351 cadde in domenica, sicchè il *lunedì proximo* era il giorno appresso, cioè il 24.

(6) *Sign., Miss.*, X, fol. 99 v-103 r.

(7) *Ivi*, fol. 100 r-101 r. Questo documento fu pubblicato dal BALDASSERONI, " *Studi stor.* „, XII, 85-9. Cfr. pp. 41-4.

Mi par notevole questo passo in odio non solo a Giovanni, ma a tutta la famiglia Viscontea: "Secundo exponent eidem Summo Pontifici et sacro dominorum Cardinalium Collegio, qualiter d. Maffeus Vicecomes genitor eius, qui se archiepiscopum Mediolani in Dei et Ecclesie ignominiam nominare se facit, et eius descendentes ex patereno nati, a patris non deviantes tramitibus, fuere rebelles et notorij emuli Ecclesie Dei Sancte, post que ipsa Ecclesia gremium pietatis sue non denegans — „.

Possiamo veramente pensare che Francesco Petrarca, se ebbe notizia di tali parole, non dovette certamente averne provata alcuna compiacenza, ma piuttosto uno sdegno profondo, giacchè egli della dinastia Viscontea aveva pur testè goduto le cortesie e la larghezza.

Dall'istruzione citata risulta che gli ambasciatori di Siena e di Perugia non si erano ancora mossi. Infatti gli ambasciatori fiorentini doveano fermarsi "in terra que dicitur Novas „ (Villeneuve-lez-Avignon) e quivi per alcuni giorni ("diebus aliquibus „) attendere i loro compagni.

Le ultime parole dell'istruzione si riferiscono alla necessità di avere il favore di alcuni cardinali, e vengono quindi designati il card. Ostiense e Rinaldo (Orsini) quali "protectores „ del Comune. Nel § III ebbi occasione di parlare di questa forma di protezione, che il Comune di Firenze si procurava.

Non c'è qui dunque neppure un accenno a Carlo IV, e con ragione lo rileva il Baldasseroni (1). Ne traggo la conseguenza che il Petrarca nulla finora avea saputo, secondo ogni probabilità, intorno alle relazioni fra il re dei Romani e Firenze: o almeno che se anche fin d'ora egli consigliò la discesa dell'imperatore, lo fece per conto suo, e senza l'intenzione di secondare i desideri dei suoi concittadini.

Una lettera del 6 novembre (1351) (2) al Bini ci parla dell'assedio di Scarperia (3), posto dall'Oleggio, e della vittoriosa resistenza che questi vi trovò, finchè il 18 ottobre se ne dovette allontanare. In quella lettera si annuncia pure che gli ambasciatori di Firenze, cioè il vescovo Acciaiuoli e Andrea dei Bardi, erano partiti alla volta di Avignone, addì 26 ottobre; ma gli oratori di Siena e di Perugia non si erano ancora mossi.

Piero Bini. Tucte le lectere le quali fino a qui ai mandate, abbiamo ricevute et crediamo avere risposto a tucte, et come per altra t'abbiamo significato, con danno et con vergogna et sconciamento si levò l'oste da la Scarperia di .xviij. d'octobre (4) et, benedetto Idio, niuna cosa ci à acquistato nè tiene in nostra força, bene che d'arsura et di ruba abbia facto

(1) * Studi stor. „ XII, 44.

(2) *Sign., Miss.*, X, fol. 103 v. — SORBELLI, op. cit., doc. 11, pp. 342-43.

(3) Sull'assedio Scarperia, cfr. MARCHIONNE DI COPPO STEFANI, loc. cit., libro VIII, rubr. 648 sgg., pp. 157 sgg.

(4) Dell'impresa di Toscana si interessarono alquanto anche i Cronisti lombardi. Pietro Azario (apud MURAT., XVI, 328) discorre del fatto di Scarperia, ma non in modo esatto. — Su tutta questa campagna intrapresa dall'Oleggio, col favore dei signorotti ghibellini, sull'assedio di Scarperia, sugli sforzi fatti dall'arcivescovo, deciso a tutto tentare contro Firenze, è a vedere ciò che espone il SORBELLI, op. cit., p. 115. Egli dice (p. 131) che l'Oleggio lasciò l'assedio suddetto nella notte del 17 ottobre, giungendo il 19 a Bologna. — Sui fatti di Scarperia è a vedersi anche la *Cronica Senese* di ANGELO DI TURA (ap. MURAT., XV, 126-7), dov'è notevole il cenno molto eloquente sulle diffidenze fra Senesi e Fiorentini. La lega toscana si sgretolava ancor prima che fosse bene stabilita. — Un cenno sull'impresa di Scarperia presso i GRAZIANI, *Cron. Per.*, " Arch. stor. ital. „ 1^a serie, XVI, 1, 156.

nel Mugello danno; a .xxvj. di d'octobre si partirono di qua messer lo vescovo di Firenze et messer Andrea de Bardi ambasciatori, i quali, alla speranza di Dio, tosto saranno costà, informati a pieno di nostra intentione. Gli ambasciatori Sanesi et Perugini sollicitiamo quanto più si può et speriamo la loro mossa sia in breve tempo. Noi dalla parte nostra non lasciamo a fare nulla perchè tosto vengano. A messer Dombruno scriviamo una lectera raccomandandogli la nostra iustitia et ricordandogli l'opere del Melanese.

Ometto le notizie sul vescovo di Arezzo, sul signor di Cortona e su varie vicende di guerra, e mi fermo soltanto sul fatto che i Fiorentini faceano assegnamento sui loro protettori ed amici nella Corte papale.

A nostri signori cardinali et amici raccomanda il nostro Comune e fa ciò che puoi che i nostri ambasciatori siano aspectati prima che accordo si fermi, mostrando loro quanto questo accordo è vergogna e abbamento (1) di Santa Chiesa et de' suoi devoti. D'accordo, qua non si tracta nè tractossi mai co-llui. Data ut supra.

Ma gli alleati di Firenze non avevano fretta, del che ai Signori spiaceva moltissimo, siccome dimostra il Baldasseroni (2).

Fermiamo adunque la data del 26 ottobre come quella della partenza dell'ambasciata solenne dei Fiorentini, col vescovo Acciaiuoli, alla volta di Avignone (3). Pare che la vittoria riportata colla difesa del castello di Scarperia incoraggiasse i Fiorentini, poichè con essa potevano onorevolmente presentarsi al pontefice. Quella data può forse spiegare la crescente fermezza d'animo dei Fiorentini, come la gelosia dei Senesi ci conferma i motivi della loro lentezza.

Era quindi naturale, che gli alleati continuassero nella immobilità, la quale si prolungava tanto da far comprendere la diffidenza loro verso Firenze. Notevole è il documento seguente.

Agli ambasciatori presso il papa nuovamente scrisse la Signoria addì 26 novembre (1351) (4). Da quella lettera trascrivo queste poche parole, che illustrano l'attività degli ambasciatori stessi alla Corte Avignonese:

Gli ambasciatori Sanesi et Perugini non sono anchora mossi per venire costà, benchè continuamente sollicitiamo la loro venuta; non di meno voi sete presso a le cose et vedete le condicioni, per che remettiamo in voi il procedere a presentarvi al papa, a ciò che al vostro podere s'impedisca la reconciliatione dell'arcivescovo, il quale continuamente fa cose dispectevoli et detractive a l'onore di Sancta Chiesa, et de suoi seguaci et devoti Guelfi di Toschana, dove seguirete quello che imposto vi fu, et quando gli ambasciatori sieno mossi per venire, di presente il vi significheremo. Data Florentie, die xxvj novembris, v^o ind.

(1) Forse: abbassamento, abbattimento.

(2) " Studi ", XII, 46.

(3) Vedremo in appresso, § XVI, come pure accettando la data del 26 ottobre, dobbiamo fare avvertimenti e restrizioni.

(4) *Signoria, Carteggio, Missive*, vol. X, fol. 105 r. SORBELLI, op. cit., doc. 13, pp. 346. — Lo stesso, doc. 12, pp. 344-6, pubblicò l'istruzione 9 nov. 1351 a Tommaso Corsini e Sandro Bigliotti inviati a trattare coi Perugini e coi Senesi.

XI.

I Fiorentini facevano ogni sforzo per mantenere la lega coi Toscani, poichè di lì dipendeva l'esistenza o meno di un forte nucleo di forze, che resistesse a un probabile tentativo di riviucita da parte di Giovanni da Oleggio e dell'arcivescovo di Milano. Quanto maggiori, a così dire, erano le difficoltà sulla loro via, tanto maggior zelo mettevano per vincerle, poichè ben comprendevano quanta fosse l'importanza che all'alleanza toscana doveasi anettere. La vecchia lega con Siena, con Arezzo e con Perugia si rinnovò verso la fine dell'anno (1). Le cose della Toscana non distoglievano i Signori dagli altri fatti diplomatici. Che anzi neppure gli affari di minor conto potevansi trascurare.

La vittoria di Scarperia entusias mò i Fiorentini. Eransi appena allontanati di lì i nemici, che nel Consiglio del Capitano e del Popolo, addì 20 ottobre (1351) (2), si esentarono per dieci anni dai dazi, estimi e gabelle tutti i Fiorentini che, durante l'assedio, si erano trovati nel contrastato castello. Eguali concessioni fecersi allora in favore del *Comune* e della *Universitas* del castello medesimo. E così pure si deliberò intorno alle remunerazioni per gli stipendiari che ebbero parte nell'assedio (3).

Ma tutti questi vantaggi potevano facilmente venir compromessi, quando i negoziati diplomatici non conducessero a nessun risultato buono. Le difficoltà da superarsi erano gravi.

Vedremo che in questo momento si erano aperte serie pratiche di accordo con Carlo IV, ma in forma secreta.

Tuttavia la preoccupazione principale dei Fiorentini stava sempre nelle trattative di Avignone. I Signori temevano infatti che il papa si accordasse coll'arcivescovo, con trattato separato. Clemente VI non era legato da patto alcuno con Firenze, con Siena e con Perugia, anzi gli ambasciatori di queste due ultime città non pensavano ancora a prender la via di Avignone.

Con una nuova lettera, del 17 dicembre, i Signori rispondono ad altra che gli oratori fiorentini avevano scritto il 2 dicembre, nella quale non si accennava ad un possibile accordo fra il papa e l'arcivescovo. Ma a Firenze di quelle faccende comune-

(1) Nei *Capitoli*, vol. XXVII, 3 numerazione, fol. 27-30, 31-34, si leggono gli istromenti di lega stretta tra Tommaso Corsini sindaco per Firenze, Ugolino Pelloni e Baglione del fu Massuccio sindaci di Perugia, Lando di Rinaldo *de Gogariis* e Niccolò di Guido *Gisistrini* sindaci di Arezzo, e i Nove di Siena, fatta in Siena addì 14 dicembre 1351 a esaltazione della Chiesa Romana e di papa Clemente VI, nonchè delle città sunnominate, ed a sterminio dei loro nemici.

(2) *Provvigioni*, XXXIX, fol. 35 r-v. — Nuove concessioni a quei di Scarperia fece il Consiglio del Capitano e del Popolo addì 9 novembre 1351 (ivi, fol. 45 r). Nei due Consigli del Capitano e del Popolo e del Podestà e del Comune, nuove concessioni si fecero a quelli di Scarperia addì 13 febr. 1352 (*Provvig.*, XXXIX, seconda numerazione, fol. 4 r e v, 12 r e v), e ancora più tardi (fol. 42 r, 43 r).

(3) Di conestabili e stipendiari che combatterono a Scarperia leggesi un elenco al fol. 45 r e v, in *Provv.*, XXXIX, 2 numeraz. Fra essi parecchi sono toseani, ma altri sono *oltramontani*. Di nuovo, sotto il 30 marzo 1352 (ivi, fol. 30 r, 32 r), deliberossi di risarcire alcuni conestabili ai quali, durante l'assedio, erano morti i cavalli: qui dunque abbiamo altri nomi di venturieri, specie oltramontani.

mente discorrevasi, sicchè i Signori rispondendo al Bini, gli parlarono di ciò cui egli aveva taciuto. È inutile rilevare che per quel momento non si può neppur sospettare la presenza in Avignone degli ambasciatori dei collegati toscani. Adesso i Signori chiedevano questo soltanto che il papa, quando facesse l'accordo col Visconti, scrivesse nel patto, che a questo potessero accedere i Toscani. Usavasi infatti dai potentati medioevali lasciare campo agli *aderenti* di entrarvi. Ma dalle espressioni susseguenti, si capisce che i Signori avevano timore che questa linea di condotta potesse, non senza qualche motivo, dispiacere ai colleghi loro, sicchè raccomandavano ai loro rappresentanti di procedere con grande segretezza.

Da questa lettera del 17 dicembre, ind. V (1351), trascrivo alcuni brani (1):

Episcopo Florentino (2), *domino Andree de Bardis militi et sotijs ambaxiatoribus in Romana Curia constitutis.*

La lectera vostra data costà di ij. di dicembre intendemo et piaqueci il modo tenuto per voi, sperando che poi a le cose commesse avrete saviamente operato secondo la vostra commissione, secondo la quale per lo inançi procedete.

Al torre messer Nicola Capocci (3) per nostro protectore, ci piace; li danari, secondo la vostra chiesta, provvederemo, che avrete sança indugio.

Qua si dice per molti che nostro Signore sia per fare l'accordo co l'arcivescovo, di che ci meravigliamo che a noi ciò significato non avete et quando così fosse, et a ciò non poteste riparare, v'avisiamo che saviamente operiate, chon uno o due de nostri confidenti cardinali che dicano al Santo Padre che gli piaccia di non lasciare esclusi i suoi figliuoli devoti di Toscana, cioè che possano venire infra quello tempo abile ch'el papa dichiarirà a l'accordo, facciendosi mentione de Pisani, come de gli altri, acciò che venendo i devoti Toscani a la concordia si ricida la via a l'arcivescovo di travagliarsi de' facti de Toscani.

Questo che de sopra vi si scrive, operate si ragioni per lo modo detto di sopra, quando voi non poteste fare che noi rimanessimo in lega col papa contro a l'arcivescovo et per che porta assai fate sia segreto, sì che non paia questo proceda dal Comune nostro, acciò che nostri collegati non potessonò avere materia di prenderne sdegno.

L'arcivescovo seguendo l'usata rabbia à fatte accomiatate e cacciare di tutta sua força, Fiorentini, Perugini, Sanesi, Aretini, Pistolesi, et ogni altro loro seguace, benchè noi di qua non avemo fatta novità alicuna a suoi, nè faremo; ditene costà quello che vi pare.

omissis.

Data Florentie, die .xvij. decembris; v. indict.

Il 23 dicembre 1351 i Signori di Firenze scrissero ai Senesi intorno all'indirizzo da essi preferito nelle trattative col papa, per ottenere cioè che questo includesse i Toscani negli eventuali patti col Visconti (4). La lega generale toscana era il sogno dei Fiorentini, i quali di là avrebbero potuto trarre motivi a bene sperare, in mezzo alle crescenti difficoltà.

(1) *Missive*, X, fol. 107 v. — SORBELLI, op. cit., doc. 14, p. 347.

(2) Angelo Acciaiuoli, cfr. EUBEL, *Hier.*, I, 260.

(3) Il card. Nicolò Capocci era stato elevato alla sacra porpora nella elezione del 17 dic. 1350, cfr. EUBEL, I, 18. Egli riceveva adunque denari da Firenze.

(4) Presso BALDASSERONI, "Studi", XII, 89-90.

XII.

Mentre i Fiorentini vedevano a poco a poco svanire le speranze in una favorevole risoluzione dei negoziati di Avignone, dove le proposte Viscontee potevano di momento in momento avere la prevalenza, essi si appigliavano anche ad altri partiti. I Signori, non solo con grande segretezza preparavano le trattative con Carlo IV, ma negoziavano ancora con Lodovico duca di Brandeburgo, cioè col figlio di quel Bavaro, la cui politica contraria alla Chiesa essi condannavano nelle loro relazioni con Clemente VI (1). Al Brandeburghese inviarono quale ambasciatore Giovanni Boccacci, con due lettere, una indirizzata al Brandeburghese stesso e l'altra a Corrado duca di Teck, che del Brandeburghese era segretario e amico fedele (2). Questi due documenti furono pubblicati da Attilio Hortis (3), e portano ambedue la data del 12 dicembre (1351). Se tutto l'inverno stette celatissimo in S. Lorenzo il messo del Lussemburghese, all'aprirsi della primavera giunse a Firenze Dropoldo di Katzenstein, consigliere e oratore del duca di Brandeburgo. A costui i Signori diedero risposta verbale, e, nell'atto di rinviarlo in Germania, indirizzarono al Brandeburghese una lettera sotto la data del 27 marzo, V indizione (1352) (4).

I Fiorentini non accettarono le sue proposte perchè erano eccessive (5).

Il Brandeburghese non rimase soddisfatto della ripulsa e tentò di riprendere le pratiche, facendo dal Katzenstein scrivere nuovamente ai Fiorentini. La lettera di risposta data dai Signori fiorentini ci è pervenuta ed è del 2 maggio (1352) (6), segue cioè cronologicamente, quasi senza indugio, la conclusione dell'accordo tra Firenze e l'inviato di Carlo IV.

I Signori oppongono al Katzenstein un nuovo e reciso rifiuto (7); e così ebbero fine le trattative aperte sulla fine del 1351, per mezzo dell'ambascieria del Boccacci.

XIII.

Il trattato dei Fiorentini coll'inviato di Carlo IV fu, come già si disse, maneggiato lentamente e alla fine fu concluso il 13 e il 14 e approvato il 30 aprile 1352 (8).

(1) Lo si vede nella lettera del 20 agosto 1351, che citammo poco addietro, § VII.

(2) *Signoria, Carteggio, Missive*, fol. 106 r., 107 r.

(3) *Giovanni Boccacci ambasciatore in Avignone e Pileo da Prato proposto da' Fiorentini a patriarca in Aquileia*, Trieste, 1875, pp. 45-6, doc. 2 e 3.

(4) *Missive*, X, fol. 122 r.

(5) Lettera ai Senesi, 21 marzo (1352), presso BALDASSERONI, "Studi storici", XII, 90-1.

(6) *Carteggio della Signoria, Missive*, t. X, fol. 128 r.

(7) "non videmus quod possimus facere que in eisdem vestris literis denotastis, et proinde Comune nostrum et nos velitis eidem illustri principi excusare".

(8) Nel Consiglio del Capitano e del Popolo il 13 aprile 1352 si deliberò la elezione di un sindaco per concludere il *tractatum habitum*, fatto testè dai Fiorentini, Senesi e Perugini "cum venerabili viro domino Heurico proposito Sderasieu, vicecancellario et in hac parte legato et ambasciatore serenissimi principis et domini domini Karoli div. provid. Romanorum regis et semper augusti super adventu ipsius d. regis ad partes Lombardie, ad conculcandum et deprimendum superbiam

Queste circostanze stavano in parte già scritte nelle Cronache di Donato Villani e di Matteo Villani, ma il Perrens (1) e il Baldasseroni (2) le dimostrarono e le determinarono meglio.

Su quei patti, dice M. Villani (3): " grande ammirazione ne fu per tutta Italia... Patti e convenzioni erano assai strani „.

Sulle date ora indicate rispetto al trattato di Firenze con Carlo IV, ritornerò fra breve (§ XV).

Con questi negoziati, ai quali partecipavano gli alleati toscani, Firenze si trovava coinvolta in una vera matassa di trattative. Col papa Firenze continuava a negoziare, ma confessava di farlo in modo che, se fosse trapelato, rimanevano in qualche maniera compromesse le sue relazioni con Siena e con Perugia. Veggasi la lettera del 17 dic. (1351) al vescovo Acciaiuoli e agli altri ambasciatori, che riferii per la maggior parte al § XI.

Intanto Firenze ad altri negoziati ancora dava mano. Non si accontentava dei negoziati con Carlo IV, che necessariamente dovevano essere molto sospetti in Corte papale: avviava trattative perfino con Lodovico di Brandeburgo, il figlio dello scomunicato Lodovico il Bavaro, dopo di avere poco prima denunciato il vescovo di Arezzo appunto quale amico di lui; ma non volendo fare il vantaggio altrui meglio che il proprio, se ne ritrae a tempo opportuno. Ecco il guazzabuglio di negoziati, al quale Firenze incerta del futuro si abbandonava.

XIV.

Francesco Petrarca fra il giugno del 1351 e il giugno del 1352 (4) si trovava in Avignone e nei dintorni.

Forse nel 1351 (5) il Petrarca aveva già scritto una prima volta a Carlo IV per

* et potentiam tyranni Mediolanensis — „ e a difesa della libertà di Toscana. Osservo che qui non si parla affatto di Santa Chiesa e dei Guelfi a questa devoti, il che può servire a caratterizzare la natura e lo scopo di questa convenzione (*Provvig.*, XXXIX, 35 v-36 v). La questione ritornò nel Consiglio del Podestà e del Comune il 14 aprile (ivi, fol. 37 v), ed ebbe egualmente esito favorevole.

Quando abbiamo il testo delle Provvigioni, ben poco rilievo hanno i *Libri Fabarum*. Noto tuttavia che nel vol. XXXI, fol. 62 r. si accenna brevemente alla seduta del 13 aprile 1352, ricordando la " provisionem disponentem de sindaco constituendo ad concordandum cum ambasciatore Regis Romanorum. cxlj nigre. xvij „. — Sul vicecancelliere di Carlo IV, cfr. § XV.

(1) *Histoire de Florence*, IV, 418.

(2) " Studi „, XII, 56-7.

(3) *Cron.*, lib. III, c. 6. Cfr. PERRENS, IV, 419.

(4) FRACASSETTI, note all'ediz. ital. delle *Famigliari* del Petrarca, III, 105.

(5) Il FRACASSETTI riferisce la prima lettera a Carlo IV, al febbraio del 1350, cioè a due anni avanti a quello in cui gli si rivolse colla seconda lettera. Nell'itinerario dal Petrarca premesso alla ediz. latina delle epistole *de rebus familiaribus* (tomo I, prolegom., p. cXLII), attribuisce similmente la prima lettera al 1350.

Questa prima lettera, concepita in forma vaga e poetica, è la I del libro X. Ora KIEDJUNG, *Kaiser Karl IV u. sein Anteil am geistlichen Leben*, p. 300 (citato da H. OTTO, in " Quellen u. Forsch. aus Italien. Arch. u. Biblioth. hsg. v. Kgl. Preuss. histor. Institut in Rom „, 1908, IX, 101, nota 4), pensa che sia stata scritta a Padova nel febbraio 1351, cioè mentre il Petrarca si apprestava a tornare in Avignone.

Da questa prima lettera, ch'è una esortazione a Carlo IV perchè discenda in Italia, tolgo qualche

esortarlo a restaurare il nome imperiale in Italia (1). Una seconda volta gli scrisse (2) sul medesimo argomento, ma meglio determinando il suo pensiero. Senza dubbio il poeta rimane sempre nel campo delle frasi vaghe; tuttavia l'accenno che nella seconda lettera, verso la fine, si fa al consenso dei Toscani per la sua discesa, dà motivo non trascurabile alla congettura del Fracassetti, che nella edizione italiana segna la data così: " Avignone, 1352 „. Se non piace Avignone, si metta: le fonti del Sorga.

Si sa naturalmente che la cronologia delle epistole del Petrarca è molto incerta, sicchè è prudente attendere che gli studi di coloro che di tale argomento si occupano in modo speciale siano condotti a termine. Non c'è tuttavia motivo di gettarsi in uno scetticismo eccessivo, come mancassimo di dati probabili.

Nella citata sua lettera, il Petrarca ricorda a Carlo IV di avergli scritto altra volta, ed ora ritorna a sollecitarlo a calare in Italia, per amore d'Italia e di Roma, e per preparare la spedizione di Terra Santa. Gli fa osservare che nella Toscana, dove il suo avo e gli altri augusti avevano trovato opposizione, ora egli non aveva che amici.

Il Baldasseroni con ragione nota che il Petrarca esagerava quando descriveva i Toscani favorevoli a Carlo IV, in modo deciso, mentre invece in fondo essi erano molto dubbiosi. Esagerava qui e in tutto il resto.

Sembrami che la lettera sia probabilmente posteriore alla pubblicazione (cfr. § XV) del trattato dell'aprile (1352). Ad ogni modo il Petrarca non ebbe alcuna azione per combinare quell'accordo, come nessuna parte ebbe nelle trattative di Avignone.

XV.

Le condizioni economiche e militari di Firenze eran gravi. Firenze non tralasciava di continuare attivamente i negoziati diplomatici, ma non trascurava di armarsi (3).

Riprendiamo l'esposizione interrotta delle trattative con Carlo IV, le quali procedevano innanzi senza interruzione, mentre i negoziati colla Corte Aragonesa languivano. Ho accennato di sopra (§ XIII) alle date del 14 e del 30 aprile: esse ci tornano innanzi in altri documenti ufficiali, sotto quella luce che ci è indispensabile per intendere il rapporto ch'esse hanno cogli altri avvenimenti.

Appena che le trattative col re dei Romani furono condotte a buon punto, i Fiorentini ne avvisarono i loro amici, o alcuni tra essi.

frase: " Te enim, ut libet, sibi Germani vindicent, nos te italicum arbitramur... Noli amplius bene-meritam Italiam tui desiderio fatigari „.

La seconda lettera (XII. ep. I), che citeremo tosto, si chiude richiamando la prima: " Pluraque olim scripsi... „.

(1) *Fam.*, libr. X, ep. I.

(2) *Fam.*, libr. XII, ep. I.

(3) Nel Consiglio del Capitano e del Popolo radunato il 10 febbraio 1352 (1351 *st. fior.*) si tratto di prendere denari a mutuo " pro stipendiariis conducendis „, argomento che ritornò il 13 del mese stesso nel Consiglio del Podestà e del Comune (*Provvig.*, XXXIX, 2 numeraz., fol. 1 r, 10 r, 12 r). Anche in appresso si continuò a prendere provvedimenti per la guerra (9 marzo, *ivi*, f. 18 r). In città si pativa di carestia (*ivi*, f. 21 r: 9 marzo; fol. 28 r: 30 marzo).

Abbiamo infatti (1) questa lettera priva di indirizzo; certo non possiamo dire se fosse o no una circolare a varie persone o a diversi Comuni, ma ne ha proprio l'aspetto. Ha la data del 24 aprile 1352.

Amici carissimi, Ut singulos nostros gestus vestra amicitia sentiat, eos presentim qui libertatem comunem et statum prosperum notanter inspiciunt et resistentiam emulorum de Mediolano, qui subiugare nationes ytalicas tractatibus, offensionibus et guerrarum strepitibus preiudicialiter moliuntur, eidem amicitie intimare providemus infrascripta. Sane cunctis que possunt libertatem et statum nostrum et amicorum Guelforum conservare mentaliter trutinatis et quomodo Vipeream nationem remove a tam proposito nefario valeremus, demum una cum nostris fratribus Perusinis et Senensibus, in quibus Guelfe partis sarcina requiescit, longo colloquio habito super hijs, que conferant statui eorum et nostro et omnium amicorum et destructionem eiusdem Viperee nationis, consulte visum fuit ut ad resistendum eisdem tyrampnis Mediolani, invocetur illustris Romanorum rex, cuius nostrarque potentia prosternantur et ipsa Comunia nostrumque et amici ceteri conserventur illesi. Et quia eiusdem regis nuntius in civitate nostra a diu fuit et est, cum eo tractavimus, una cum fratribus Perusinis et Senensibus, ut prefertur, tam de modis offensionis predicte, quam tutele nostre et omnium amicorum, non minus de conservatione vestre (2) et honorum ac iurisdictionum vestrarum recordero (3) et eorum que respiciant statum vestrum mentione prehabita, quam priorum commodorum nostrorum. Et si predicta citius ad vestre nobilitatis notitiam per nostras litteras non venire, non debet propterea admirari, quia, considerato rei pondere et quam caute sit circa huiusmodi (4) procedendum, pro meliori usque nunc distulimus hec disserere. Set teneatis a certo quod quicquid egimus, vestros honorem, commoda, statum quietum respicit, sicut nostra. Data Florentie, die .xiiiij. aprilis. v ind.

Non so se i destinatari si debbano cercare fra i collegati di Firenze. Forse essi saranno quei medesimi Signori di Romagna e di Lombardia, della cui amicizia i Fiorentini andavano in cerca, per innalzare un argine fra sè stessi e Milano; tuttavia neanche la prima interpretazione mi sembra da escludersi, tanto più che la frase *amici carissimi* la consiglia piuttosto che respingerla.

Questa lettera conferma varie circostanze che sono già a nostra conoscenza, e questa specialmente, che le trattative coll'inviato del re Boemo si trascinarono innanzi per lungo tempo, e che sopra di esse si mantenne scrupoloso silenzio. Petrarca adunque intese il negoziato, quando tutto era ormai stipulato.

Peraltro ogni punto non era allora bene deciso, e di ciò porge testimonianza la lettera (5) della Signoria ai Senesi, 26 aprile (1352), con cui si dà un parere intorno ad un patto che gli ambasciatori di Siena intendevano inserire nelle convenzioni col re dei Romani; e dalla lettera traspare non poca apprensione per le complicazioni che di lì potevano sorgere.

La conclusione definitiva è del 30 aprile (6), e i Signori si affrettarono a farne partecipazione a Carlo IV, con una notevolissima lettera (7), in cui si parla anche

(1) *Sign., Missive*, X, fol. 124 r. — Edita dal SORBELLI, p. 382, n. 42.

(2) Forse si correggerà: vestra.

(3) Forse: remedio.

(4) *sic*.

(5) *Missive*, X, fol. 126.

(6) Confondonsi le date nella *Cron. Perug.* del GRAZIANI, " Arch. stor. ital. ", I serie, XVI, 1, 159.

(7) *Miss.*, X, fol. 128 r.

di Raimondino Lupo, capitano di guerra, cui — come vedemmo — devesi attribuire una parte notevole nelle pratiche che diedero sin dal principio una forte spinta alle trattative (1). La lettera è del giorno seguente, 1° maggio.

Serenissimo ac invictissimo domino domino Karolo Romanorum ac Boemie regi semper augusto.

Post accessum ven. viri domini Henrici (2) Serenitatis Vestre legati, fidei et prudentie meritis circumspetti, maturo secum tractatu habito super felici regie Maiestatis adventu ad partes Italie et imperiali receptione diademate et ob edomandam superbiam extuantium tyrannorum, qui iura Romane Ecclesie et Sacri Imperij usurpare et sue tyrampnidis gravi iugo subdere satagunt, divinum iudicium et sacrosancte Ecclesie et Romani principis invicticem potentiam superbo et temerario ausu contempnentes, heri, civium nostrorum unanimi interveniente consensu, cum eo et domino Ramondino fideli et secretario regio nostroque ad guerram capitano generali tractatum firmavimus, certa pacta et capitula continentem, qui tractatus eo nobis est gratior, quo de munificentie regie gratia confidentes, non solum in ipso contenta privilegia servari speramus, verum indubie credimus quod dicta regalis excellentia devotionis nostre conspicuam fidem erga regiam maiestatem de solio sue sublimitatis aspiciens, maiores uberius gratias et beneficia largietur. Hec multipliciter devotioni nostre accepta, cum mentis iubilo regijs sensibus devotis affectibus intimamus, sperantes et pro certo tenentes dictam concordiam et tractatum per Serenitatem regiam approbari, nosque et ceteros devotos regie Maiestatis sub alarum umbra vestrarum contra tyrampni viperei venenosam ingluviem protegi, quia ymmo universam Italiam et totum, si faverit Deus, orbem, sub imperii vestri temporibus in libertatis et pacis amena dulcedine, devictis et deictis tyrampnis, feliciter et prospere conservare. Scriptum Florentie, die primo maij, quinte indictionis.

La finale, piuttosto poetica che diplomatica, dimostra che lo spirito umanistico involgeva ormai tutti e tutto, e serve così di un qualche addentellato anche coll'epistola petrarchesca, che è idealismo poetico, piuttosto che politica realtà.

Pochi giorni dopo i Fiorentini annunciavano, con lettere separate, ai Perugini (3) e ai Senesi (4) di aver già eletto i propri ambasciatori che stavano per recarsi, insieme col sindaco, che doveva prestare il giuramento di fedeltà, presso re Carlo, e stimolavano ad affrettarsi a fare altrettanto.

Temendo che il Visconti tendesse insidie agli ambasciatori destinati al re dei Romani, intorno a ciò i Signori scrissero a Bernardino da Polenta signor di Ravenna e a Francesco Ordelaffi signor di Forlì, in data 13 maggio (5), pregandoli di difendere i predetti, quando attraversassero il loro territorio.

Gli ambasciatori fiorentini presso il re dei Romani furono Pino di Giovanni Rossi, Gherardo Bordoni, Tommaso Corsini, Filippo Magalotti, Ugucione Ricci. Essi ebbero una commendatizia per il re predetto, in data del 17 maggio (6), e altra lettera del 15 maggio indirizzata ai Signori, per il cui territorio doveano passare. E cioè:

(1) Cfr. § IX.

(2) Enrico proposto "Sderasien. "; cfr. § XIII.

(3) *Missive*, X, fol. 128 r.

(4) *Missive*, X, fol. 129 r.

(5) *Missive*, X, fol. 130 r.

(6) Questa commendatizia (*Missive*, X, fol. 131 r) non ha alcun cenno di dispiacere per i negoziati di Avignone, ma solamente contiene i soliti rimproveri contro i Visconti: "emulorum, qui iura Romane Ecclesie sacrique Imperii sue subiugare viragini non verentur...".

Giovanni e Guglielmo Manfredi di Faenza, Malatesta e Galeotto Malatesta da Rimini, Bernardino da Polenta di Ravenna, Aldobrandino marchese d'Este, Giacomo e Francesco da Carrara di Padova, Cangrande della Scala di Verona.

Fu il 6 maggio 1352 che i Fiorentini si occuparono della elezione degli oratori destinati presso Carlo IV (1). L'istruzione, del 15 maggio, fu pubblicata dal Baldasseroni (2); contiene l'ordine per cui, passando per la Romagna e per la Lombardia, quegli oratori dovevano cercare il favore e l'amicizia dei Signori di quelle regioni.

La ratifica data da Carlo IV ai patti con Firenze è del 30 giugno (3). Ma non precorriamo gli eventi, giacchè sopra di questi fatti dovremo rifarci in appresso.

Accenno appena all'ambasciata mandata in occasione della coronazione di Lodovico (di Taranto). Nella lettera al re di Sicilia e nella istruzione agli ambasciatori si parla del papa, che favorì la concordia di detto re coll'Ungheria, senza alcuna frase che alluda, sia pur di lontano, a condizioni di cose che a noi interessino. La parola aspra è riservata soltanto al Visconti: " Item narrino i detti ambasciatori " che per la guerra la quale l'arcivescovo di Milano colli suoi fauctori et seguaci " di Toscana et di Lombardia indebitamente à mossa guerra a Firenze et suoi col- " legati, et per le novitadi guerreschi — „ (4).

XVI.

Giunti a questo punto, rivolgiamo lo sguardo ad Avignone e alle trattative che colà erano state continuate, ancorchè i documenti ufficiali di Firenze le abbandonino troppo nell'ombra. Non siamo informati intorno al tempo in cui giunsero colà gli inviati di Perugia e di Siena: e neppure per gli ambasciatori di Firenze abbiamo notizie sufficienti.

Pur troppo le nostre informazioni sulle trattative avignonesi sono molto scarse per il tempo più importante. Una lettera dei Signori al papa del 12 febbraio, VI ind., non si riferisce ad affari di natura politica (5). E di affari privati discorrono anche due

(1) Nel Consiglio del Capitano e del Popolo del 5 maggio (1352) si parla della partenza, non ancora effettuata, degli ambasciatori presso il re dei Romani; se ne tocca in modo da far intendere già compilata l'istruzione, almeno in quanto si accenna alle proibizioni, " deveta „ loro fatte, con cui, siccome diremo nella nota seguente, l'istruzione si chiude. Si parla del modo di eleggere gli ambasciatori, che devono essere otto, fra quali due, e anzi più di due, spettanti alla classe dei magnati. Altre deliberazioni del Consiglio del Capitano e del Popolo corrispondono a quelle prese nel giorno stesso dal Consiglio del Podestà e del Comune (*Provrighioni*, XXXIX, fol. 51 r.). — Cfr. anche BALDASSERONI, in " Studi storici „, XII, 59.

(2) " Studi „, XII, 92-4, doc. 13 (dalle *Missive*, X, 118 bis r e v). Bisogna far riflessione alla circostanza che il foglietto su cui tale istruzione fu scritta, non appartenne originariamente al volume, ma in esso fu inserito. Ancora noto che tanto la data del testo dell'istruzione, quanto i nomi degli ambasciatori vennero aggiunti dopo, in uno spazio lasciato vacuo: forse l'aggiunta è di prima mano, ad ogni modo si tratta di una inserzione. Ciò serve a chiarire come la minuta degli atti diplomatici in genere e questa in specie si compilarono.

L'istruzione chiudesi colle indicate proibizioni, " deveta „, cui fu d'altra mano apposta al fine la data del 15 maggio.

(3) Cfr. BALDASSERONI, " Studi storici „, XII, 66.

(4) *Missive*, X, fol. 129 r-130 r.

(5) *Signoria, Carteggio, Missive*, X, fol. 113 r.

lettere ad un cardinale, del 16 aprile, ind. V (1352) (1). Pare che Andrea de' Bardi e i suoi soci siano partiti solo più o meno intorno a questo momento, o piuttosto prima, in febbraio, secondo un documento che si riferisce in nota (2), osservando peraltro che vi si tace dell'Acciaiuoli vescovo di Firenze. Come accordasi questo con quanto vedemmo più addietro (§ X) sulla partenza del vescovo Acciaiuoli non solo, ma anche del Bardi, il 26 ottobre 1351? Parrebbe che in realtà, e non ostante i propositi fatti, non fosse partito se non il vescovo, seguito dal Bardi e dai suoi colleghi solo quattro mesi più tardi (26 ottobre 1351, 22 febbraio 1352). Pur troppo i documenti parlano poco e poco chiaramente.

Bisogna ricorrere a Matteo Villani, scrittore contemporaneo e autorevole; ma certamente è inferiore la sua testimonianza a quella dei documenti, rispetto ad affari politici e a trattative diplomatiche, che si svolgevano intricate e segrete. Dove tacciono i documenti, ci soccorre il Villani.

Il Villani prima di tutto ci parla (3) in generale dei Concistori (cardinalizi) in cui gli oratori dei Comuni di Toscana ripetevano le loro accuse contro il Visconti, e si lagna che il papa favoreggiasse "troppo il tiranno", che largheggiava di ingegno, di arti, di doni; e dice anzi che per questo il papa "per alcun cardinale ne fu costantemente ripreso". Qui forse c'è un'allusione a qualche discorso tenuto dai Cardinali *protectores* di Firenze, i quali ne avranno parlato cogli ambasciatori di Firenze stessa.

Procedendo innanzi il Villani pone in relazione le trattative aperte con Carlo IV coi negoziati di Avignone. Fra i due fatti esistevano evidentemente legami più forti che non siano quelli della semplice contemporaneità. Ma la relazione che fra essi istituisce il Villani non pare in tutto e per tutto corrispondente al vero.

Matteo Villani (4) afferma che "mentre 'l Comune di Firenze, di Perugia e di Siena havieno gli ambasciatori a Corte di papa avanti all'arcivescovo di Milano, vedendosi che la Chiesa per le preghiere del Re di Francia e d'altri baroni, per la grande quantità di moneta, che il tiranno spendea in Corte, era per essere riconciliato e fatto assai maggiore, che non era in prima; diffidandosi di non potere per loro medesimi resistere alla sua potenza; ordinarono molto segretamente di volere far muovere dalla Magna messer Carlo re de' Romani eletto imperadore, e però mandarono e feciono venire d'Alamagna a Firenze segretamente il suo cancel-

(1) lvi, X, fol. 125 r.

(2) Questo documento mi è offerto dai *Registri di Camera*, fasc. 86, fol. 393 r ed è del 18 apr. 1352. Forse l'Acciaiuoli era partito prima e vi si era unito col Bini. Queste date offrono probabilmente la spiegazione del silenzio, che circonda le trattative con Avignone in questo momento.

die xvij aprilis.

domino Andree militi de Bardis	}	magnatibus	}	civibus florentinis ambaxiatoribus
Bartholomeo domini Andree				electis per Comuni Florentie ad
Branche Carini et	}	honorabilibus popularibus	}	eundum pro dicto Comuni ad do-
Johanni Jaconis				minum Papam — dictus D. Andreas
				cum quatuor equis et quilibet aliorum cum tribus equis, pro eorum
				salario triginta dierum intr. die xxij mensis february proxime preteriti —

Partirono adunque in febbraio?

(3) Lib. II, c. 66 (ed. MURAT., XIV, 151-2).

(4) Lib. II, c. 68 (ed. MURAT., XIV, 152).

“ liere con grande inandato; il quale fu collocato e stette tutto il verno racchiuso “ in San Lorenzo..... „.

Abbiamo veduto (1) che le disposizioni dei Fiorentini e degli alleati verso Carlo IV sono alquanto anteriori al momento, in cui le ambascierie dei tre Comuni si trovarono insieme ad Avignone, sicchè la cronologia dei fatti, non solo, ma anche la loro reciproca motivazione non può perfettamente accordarsi colla narrazione del cronista (2). Con questo non voglio significare che mancassero allora in Avignone i rappresentanti di Firenze, ma tengo conto soprattutto della lentezza degli alleati (Cfr. § X, XI).

Più innanzi, Matteo Villani (3) ritorna sull'argomento, esponendo l'ambascieria mandata da Firenze alla Corte di Avignone sotto questo punto di vista, che i Fiorentini vedendosi quasi senz'altri alleati che i Perugini, giacchè persino i Senesi erano freddi, mandarono al papa i loro oratori per “ indurre il papa e i cardinali „ contro il Visconti. Questi allora, per parare il colpo, inviò a Corte un'ambasciata, composta di uomini esperti e di molta autorità, nonchè provvista di duecento mila fiorini d'oro, per indurre i prelati della Corte in favor suo “ con pieno mandato a “ operare e fare con doni e co'loro industria e con promesse, senza havere riguardo “ alla pecunia „, per ottenere la riconciliazione colla Chiesa e il mantenimento del possesso di Bologna.

Sui doni fatti ai prelati avignonesi avevano fiducia, come vedemmo (4), anche i Fiorentini, i quali parlavano del dovere che avevano di ricompensare coloro che si affaccendassero in favore di Firenze. Matteo Villani, com'è naturale ad intendersi, passò facilmente sopra ciò che i Fiorentini intendevano fare o facevano, e mise in vista ciò che si asseriva rispetto a Giovanni Visconti.

Le cronache non toscane sono estremamente laconiche. Fra quelle dalle quali qualche sprazzo di luce si può avere, va annoverata la Cronaca di Parma di Giovanni Cornazzano (5), ma in essa l'accordo di Avignone e i fatti di Toscana compaiono separatamente, senza reciproche relazioni.

L'accordo dei Visconti col papa è attribuito all'aprile, il che non è errore, se l'assoluzione solenne ebbe luogo il 5 maggio. Con bolla del 18 aprile 1352 Clemente VI annunciò all'arcivescovo Giovanni, a Bernabò e a Galeazzo Visconti di averli riammessi alla pace, nonostante che avessero gravemente offeso la Chiesa. Con altra bolla del 28 aprile il papa concesse ai Visconti il vicariato di Bologna. Finalmente con bolla del 1° maggio Giovanni Visconti fu assolto dalla scomunica (6). A causa del-

(1) Cfr. § IX.

(2) Vuole l'AMMIRATO (I, 542) che i Fiorentini abbiano pubblicato la lega con Carlo IV, sotto l'impressione dello sdegno che li colpì, quando seppero dell'accordo fra la Corte papale e i Visconti. Lo svolgersi naturale degli avvenimenti, quale ci appare testè, non lascia credere tutto questo facilmente.

(3) *Cron.*, III, c. 2 (MURATORI, XIV, 161-2).

(4) Cfr. §§ III, IX, XI.

(5) *Ap. MURAT.*, XII, 747.

(6) *SORBELLI*, doc. 16 (pp. 349-50), 17-8 (p. 350), 19 (pp. 351-6). — La data del 18 aprile per il primo di questi documenti desta un po' di sorpresa; infatti si sarebbe quasi tentati a credere che tutto fosse mantenuto segreto fino agli ultimi d'aprile almeno, poichè gli altri documenti che si rife-

L'accordo si adduce dal Cornazzano il fatto che il papa comprese come non avrebbe potuto recuperare Bologna, per cui la concesse all'arcivescovo, il quale dovette riconoscere d'averla dalla Chiesa Romana, e promise di pagare a questa un censo. Le imprese viscontee in Toscana sono coordinate all'invito fatto all'arcivescovo dai Ghibellini di detta regione, secondo quel cronista.

È chiaro che la lega fra Firenze e Perugia, cui accedeva Siena di mala voglia, secondo che afferma il Villani (1), non avrebbe potuto condurre alla ricuperazione di Bologna. Le parole altotonanti usate talvolta dai Fiorentini non cambiavano la condizione delle cose. È altrettanto evidente che la lentezza degli alleati di Firenze, tante volte da questa città lamentata, pareva fatta apposta per incoraggiare il Visconti, dando a divedere che la lega toscana era fiacca. Firenze riconobbe implicitamente questa debolezza rivolgendosi a Carlo IV.

Clemente VI non poteva non ignorare che poco compatta era l'alleanza toscana, e che sopra di questa ben scarsa fiducia egli poteva nutrire.

Questi sono i contorni delle trattative, per istudiare le quali i documenti a nostra disposizione sono pur troppo scarsi, e ad ogni modo molto meno abbondanti di quanto potremmo desiderare.

Il Villani considerava i fatti sotto il punto di vista esclusivamente fiorentino, e per di più rifletteva l'ansia penosa del momento, la responsabilità degli ambasciatori, l'incertezza dei Fiorentini, il malcontento dei collegati. Si può facilmente supporre che l'accordo del papa col Visconti riuscisse spiacevole ai Fiorentini, i quali perdevano la speranza di trovare in Avignone un alleato, e questo dispiacere doveva riflettersi nelle loro testimonianze narrative.

Dopo quanto abbiamo indicato, il Villani si affretta al momento risolutivo delle trattative di Avignone, col dirci (2) che " volendo il papa mostrare agli ambasciatori " de' tre Comuni di Toscana singulare affezione „ li chiamò " da capo in Concistoro, " e loro propose tre maniere diverse per finire l'affare: o la pace coll'arcivescovo; " o la lega colla Chiesa contro all'arcivescovo; o la venuta dell'imperatore in Italia.

" Gli ambasciatori ristretti insieme, che conoscevano e sentivano ove la causa " dell'arcivescovo era ridotta, non si vollero rimutare da quello, che altra volta " n'haveano detto al papa, che quello che a lui paresse il migliore erano contenti " che facesse loro, mantenendo in sul fatto la piena confidenza, che havevano a " Santa Chiesa e al Sommo Pastore „.

Queste parole sono degne di studio; poichè non ci è dato, per ora almeno, di controllarle, noi ci possiamo chiedere come tale condotta degli ambasciatori toscani si possa conciliare coi documenti ufficiali, che abbiamo a nostra disposizione. Ci viene

risciono alla esecuzione delle cose stabilite, si raggruppano nel periodo dal 28 aprile al 4 maggio (SORBELLI, pp. 350 sgg., n. 18, 20, 21, 22). La data di una bolla non significa la sua pubblicazione. Al postutto, se anche ad Avignone si mantenne per qualche giorno il silenzio, gli ambasciatori viscontei devono avere mandato con molta sollecitudine numerose notizie a Milano, se l'Oleggio faceva pubblicare il risultato delle trattative sin dal 9 maggio a Bologna (SORBELLI, p. 385, doc. 45).

(1) ANGELO DI TERRA, *Cronica Senese* (apud MURAT., XV, 126-7), parlando dei fatti di Scarperia, finisce per lagnarsi dei " malvagi fiorentini „ (col. 127 D), ch'egli descrive come invidiosi dei Senesi. Ciò è molto significativo.

(2) Lib. III, c. 3 (ed. cit., col. 162-3).

il dubbio che le informazioni di Matteo Villani piuttosto che alla verità puramente oggettiva corrispondano a quella trasformazione che una notizia, pur vera nel fondo, riceve passando attraverso al prisma costituito da chi, avendo troppo viva parte ad un affare, vi assume responsabilità, che non vorrebbe o potrebbe avere contratte. Ciò è tanto naturale, che avviene quasi inconsciamente.

E ancora potremmo chiederci come mai il papa potesse garantire senz'altro la pace tra il Visconti e i Toscani, e ciò proprio nel momento in cui questi ultimi negoziavano con Carlo IV. Si osservi infatti che dopo il 14 aprile, secondo la lettera circolare che testè riferii (§ XV), dovea essere ormai più o meno divulgata la notizia delle trattative di Firenze col messo del re dei Romani. D'altra parte non sembra anteriore alla fine di aprile la profferta del papa, se badiamo alla concatenazione dei fatti quali Matteo Villani ce li descrive. Ma anche rinunciando a quest'ultima considerazione, e supponendo pure che in Avignone, quando il papa convocò in sua presenza gli oratori toscani, nulla si sapesse delle trattative col re dei Romani, che si erano maneggiate in Firenze, rimane pur sempre che la narrazione fatta dal cronista si capisce a fatica. Ben s'intende peraltro come fosse facilmente diffusa dagli ambasciatori la spiegazione dataci dal cronista, e che così essi facessero mentre vedevano che tutto era ormai deciso in favore del "tiranno".

Il Villani (1) parla subito dopo, e come di un fatto seguito senza intervallo di tempo, dell'assoluzione concessa all'arcivescovo addì 5 maggio 1352, mediante la quale questo conservò Bologna.

Quindi (2) si torna di nuovo alle relazioni cogli ambasciatori toscani. "Il papa avendo grande appetito di servire tosto l'arcivescovo, vedendo che 'l trattare della pace promessa a' Comuni di Toscana, havea a sostenere la causa del tiranno, si fece promettere tregua per uno anno, in quanto il Comune di Firenze e gli altri Comuni la volessono; acciocchè infra il termine più ordinatamente si trattasse della pace. Gli ambasciatori che avieno assai dinanzi avvisati i loro Comuni come la cosa procedeva, acciocchè provvedessero al loro stato, si partirono mal contenti di Corte e tornaronsi in Toscana".

XVII.

Tutta questa esposizione vuol essere sottoposta ad esame, per vedere se sia da accogliere nella sua integrità, o se si debba richiamarne in dubbio qualche particolare.

A Bologna il 9 maggio (1352) si pubblicava, in base ad una lettera del Visconti, che "de mandato domini Summi Pontificis indicte sunt treguae", fra l'arcivescovo stesso e i suoi seguaci da una parte; Firenze, Siena e Perugia dall'altra (3).

Il carteggio ufficiale della Signoria per lunghi mesi è quasi affatto muto, rispetto alle trattative di Avignone. Appena una indiretta notizia vi leggiamo nella seguente

(1) Lib. III, c. 4 (ed. cit., 163-4).

(2) Lib. III, c. 5 (ed. cit., 164).

(3) SORBELLI, op. cit., doc. 45, p. 385.

lettera indirizzata a Giovanni da Oleggio, che teneva Bologna in nome dell'arcivescovo di Milano (1).

domino Johanni de Aulegio.

Litteras vestras datas Bononie .xj. mensis huius, per quas scribitis per Sanctissimum Patrem et Dominum, dominum nostrum papam fuisse indictas treguas uno anno venturo proxime valituras, inter archiepiscopum Mediolani et eius complices et sequaces ex vestra parte ac Comunia Perusin. et Senen., et nostri et dictorum Comunium adherentes ex altera, asserentes eas fecisse, iuxta mandatum eiusdem archiepiscopi Bononie, proclamari, vidimus et intelleximus diligenter. Quibus, actento quod non habemus notitiam ab eodem summo pontifice nec oratoribus nostris in Romana Curia constitutis de hijs que ipse vestre (2) littere continebant, non videmus quod cum honestate nostra possimus presentialiter respondere. Data Florentie, die .xiiij. maij, .v. indictionis.

Si può pensare che i Fiorentini, dichiarando all'Oleggio di non aver ricevuto nè dal papa, nè dai propri ambasciatori residenti in Avignone alcuna comunicazione rispetto alla tregua, mettessero avanti un pretesto, tanto da esimersi da una risposta. Ma è anche possibile ch'essi realmente parlino con sincerità; e che fra le due ipotesi, quest'ultima sia preferibile, sembrami risultare dai documenti dei giorni successivi, nei quali si parla dell'annuncio della tregua proposta dal papa, che i Signori ebbero dai propri ambasciatori. Prima di incontrare un cenno ai negoziati di Avignone bisogna venire al 22 e al 25 maggio. Se il dispaccio degli ambasciatori proveniente da Avignone fosse giunto vari giorni prima della lettera dell'Oleggio, di un affare così grave i Fiorentini si sarebbero occupati assai prima nei documenti ufficiali compilati nella loro cancelleria, il che non avvenne.

Questi risultati congetturali possono venir meglio precisati dalle notizie di fatto, su cui ora mi fermerò.

Noi conosciamo le date delle lettere scritte dagli oratori dei collegati in Corte di Roma, ma non ci è noto il giorno in cui giunsero a Firenze. Siccome il viaggio era per mare (3), così secondo lo stato di questo potevano arrivare o più presto o più tardi. Ma se, come ora vedremo, la più vecchia era del 28 aprile, non è difficile supporre che non fosse giunta ancora a Firenze il 14 maggio, data della risposta all'Oleggio (4).

La lettera che riassume quelle degli oratori è la seguente del 22 maggio (5).

Senensibus et Perusinis.

Ex litteris nobis de Curia a vestris, Perusin. nostrisque oratoribus destinatis, datis sub die .xxviiij. mensis aprilis elapsi proxime et deinde per literas ambaxatorum nostrorum datas sub

(1) *Sign., Missive*, X, fol. 130 r.

(2) *Ms. nre.* La emendazione è necessaria e sicura.

(3) Cfr. VELLUTI, *Cronaca*, p. 93, dove dice ch'egli sfuggì dall'accettare l'ambasciata di Avignone, non volendo far viaggio per mare.

(4) Poco addietro, § XI, ci occupammo di una lettera della Signoria in data 17 dicembre 1351, inviata ai suoi oratori alla Corte pontificia, in risposta ad altra dei medesimi del 2 di quel mese. La distanza fra la missiva e la responsiva è adunque di 15 giorni. Nessuna meraviglia se in altra occasione una lettera da Avignone possa avere impiegato 16 o 17 giorni.

La lettera che riferiremo adesso è del 22 maggio e risponde a quelle degli oratori in Avignone del giorno 6 maggio e dei giorni precedenti.

(5) *Sign., Missive*, X, fol. 131 r.

die .v. et .vj^o. maij, satis diffuse concepimus que per Summum Pontificem sunt circa reconciliationem et receptionem archiepiscopi Mediolani ad gremium Ecclesie pie matris et restitutionem suam ad beneficia ecclesiastica, quibus ipse et sui consortes privati existere dicebantur ac treguas indictas per Apostolicam Sanctitatem inter ipsum archiepiscopum et Comunia Senen., Perus. et nostrum solempniter ordinatas. Que omnia per litteras quas vobis die dominico proxime preterito (1) misimus, credimus ad vestram notitiam esse deducta ex vestrorum scriptiõibus oratorum. Ad que non posse dari responsionem meditatione debita repensantes, nisi quid sit agendum de comuni vestri Perusin. et nostri Comuniũ concordia, deliberatione debita sancietur, providimus utile, quinimmo fore necessarium, ut Sen. oratores, Perus. et nostri e vestigio cum vestris sapientibus collaturi et provisuri (2) quid dictis Comuniibus pro statu eorum expediat et sit dictis oratoribus de Curia ad intimata per ipsos, respondendum. Et ideo fraternitatem vestram actente rogamus, quatenus sapientes pro Comuni vestro... assumere ut, advenientibus oratoribus Perusinis et nostris de agendis quibuslibet, habito colloquio partium, utile (3) et solempnis deliberatio consequantur (4). Et ecce per alias Comuni Perus. dirigimus scripta nostra, eos ad missionem ambaxiatorum suorum dicta causa excitantes. Quibus, si libet, etiam quod utile cernitis rescribatis et nobis. Data Florentie, die .xxij. maij, .v. ind.

Segue tosto (5) quest' altra lettera, che alla precedente serve di complemento:

Perusinis.

Oratores vestros velitis eligere et e vestigio Senas dirigere, cum nostris et sapientibus Senen. collaturi et provisuri quid dictis comuniibus pro eorum tutela, statu ac securitate expediat et sit dictis oratoribus de Curia ad intimata per ipsos, respondendum, ambaxatorum vestrorum, ut predicatur, accessus diem nobis per vestras litteras intimantes; ex hora debita nostros eo floren. (6) dirigamus. Data ut supra.

Di qui apparisce come i Fiorentini non siansi dati la pena di scrivere ai collegati, sopra un affare di così alto rilievo, se non il 20, cioè la domenica innanzi al 22 maggio (1352) (7). Aspettavano le necessarie notizie.

Questa lettera prova ancora che circa gli oratori mandati in Curia per poco anche non si credevano sulla via del ritorno (8); almeno si riteneva che l'atto pontificio aveva carattere deliberativo. Non si adoperano infatti espressioni di sorta alcuna che lasciano sospettare che si potesse ritornare sulla cosa stabilita in Avignone.

Ancora è da notarsi che mentre in questa lettera dimostrano i Fiorentini molta incertezza sulle deliberazioni da prendersi, siccome dinanzi ad un fatto inatteso, non vi si legge nè in modo esplicito, nè in modo implicito nessun lamento sul fatto stesso; anzi non si solleva neppure alcuna difficoltà giuridica sulla sua legittimità.

Queste due lettere, a Siena ed a Perugia, furono mandate al loro destino veri-

(1) Il 20 maggio.

(2) S'aggiunga " sint „.

(3) Forse da correggersi in: " utilis „.

(4) Si corregga: " consequatur „.

(5) *Sign., Miss., X*, fol. 131 v.

(6) Pare che questa parola sia da espungersi.

(7) Il 22 maggio scadeva in martedì nel 1352.

(8) Veggasi l'istruzione che pubblico al § XVIII, che parla degli ambasciatori " che sono in Corte di Roma „.

similmente per mezzo di Felice Ammannati che venne dai Signori inviato ai due predetti Comuni. L'istruzione data ad Ammannati, scritta il giorno 25 maggio, è ricca di notizie per noi assai importanti.

Può ben servire a compiere la descrizione dello stato delle cose in quel momento la seguente lettera agli Aretini (1).

Aretinis. Amici Karissimi. A fidedignis sensimus quod Bononie fit gentium ab equo et pede non modicus apparatus, descensurus in proximo ad prejudicia Guelforum presertim colligatorum de Tuscia, et ut aliqui sentire videntur territorium vestrum proposuerunt accedere, habentes de civitate vestra tractatum, quod si veritatem continet, datur occasio vigilandi, ut evanescat intentio emulorum; precamur itaque circumspectam prudentiam vestram, ipsam cordialiter deprecantes, quatenus adeo circa civitatis vestre custodiam et terrarum suarum assidue vigilatis, quod penitentie non sit locus pro qua adhibenda solertius offerimus que possumus disposita et parata. Datum Florentie, die 'xxv' maij, 'v' indictionis.

XVIII.

L'istruzione agli ambasciatori, per trattare con Perugia e con Siena, mette la questione sotto un nuovo punto di vista (2).

Al nome di Dio amen. Memoria et informazione la quale si fa per parte de Priori d'Arti et Gonfalonieri di Justitia del Popolo et Comune di Firenze a te Felice Ammannati ambasciadore del detto Comune di quello che ai a ragionare ne Comuni di Perugia et di Siena, sopra la risposta la quale fare si dee per li detti Comuni a la lettera mandata per li ambasciatori de tre Comuni, i quali sono in Corte di Roma (3), la quale contiene in effecto la triegua pronuntata per lo Sancto Padre tra detti Comuni et loro seguaci dall'una parte et l'Arcivescovo di Melano et suoi consorti et seguaci dall'altra parte, sopra le quali lectere a detti Priori et Gonfalonieri, avuto deliberato consiglio, pare che sia da rispondere in questo effecto, di comune concordia de detti Comuni, in quanto piaceva, cioè:

Che poi che è di piacere et volontà del Santo Padre che triegua sia tra i detti Comuni et loro seguaci et il detto arcivescovo et suoi consorti et seguaci per lo tempo d'uno anno, il Comune di Firenze è contento di non partirsi dal detto volere del sopradetto Sancto Padre, sì veramente che con ciò sia cosa che noi mossi et indotti per lettere del Sancto Padre mandate a tre Comuni, et per relatione facta a Diotifeci (4) da sua parte a detti tre Comuni, et appresso per la lunghezza del tractato tenuto in Corte sopra i fatti del detto arcivescovo, et per riparare a le novitadi che s'apparechiavano di fare et continuamente si facevano in sul distretto di Firenze et suoi collegati, i detti tre Comuni prendessono et fermassono concordia ad honore et istato di Santa Chiesa et de la Sua Santità co l'ambasciadore del re de' Romani, contra la detta concordia non s'intende venire, nè in uno acto mancare, ma quella con effecto

(1) *Missive*, X, fol. 131 r.

(2) *Sign. Miss.*, X, fol. 132 r. — Un brano di questo documento diede il SORBELLI, op. cit., p. 387, n. 46.

(3) È la solita frase per indicare la corte pontificia, dovunque essa si trovasse.

(4) "Diotifeci" era in Avignone, per servizio di Firenze, almeno sino dal febbraio 1351, siccome dissi nel § IV. Cfr. § XXI.

observare, sequire et mantere al sopradetto re de' Romani, la quale concordia et ogni nostra promessa al detto re facta pienamente observando, siamo contenti de la detta triegua, in quanto il detto arcivescovo et suoi consorti sieno contenti.

Et quantunque le novitadi facte et cercate di fare a noi et a nostri collegati per lo detto arcivescovo sieno sute molte et tucte da racontare, pare che di necessità et utile da racontare le infrascripte cose facte et actentate poi che la detta triegua fu pronuntiata. Però che dopo la pronunziatione fatta della triegua a posta dall'arcivescovo Tanuccio de gli Ubaldini (1), col'insegne del detto arcivescovo et sua gente d'arme tolse et occupò Orbiveto (2), terra posta nel Patrimonio, et essa tiene occupata in vergogna di Santa Chiesa.

Dopo una serie abbastanza lunga di fatti consimili, uno dei quali riguarda un pericolo corso, nella via da Forlì a Ravenna, dagli ambasciatori mandati al re dei Romani, l'istruzione finisce con quell'accenno importante che adesso riferirò, avvertendo che sopra di un altro fatto di guerra l'attenzione nostra si fermerà di qui a poco (§ XIX).

“ Et se avenisse caso che per gli Perugini et Sanesi si dicesse che gli ambasciatori saranno partiti di Corte, in questo caso deliberino a cui sia da scrivere, per che ciò venga a noticia del Sancto Padre, et di quello che per ciascuno de detti Comuni si prenderà di scrivere, si faccia nota, sì che concorra lo loro scrivere col nostro. Dat. Florentie, die xxv maij, quinte indictionis ..

I Fiorentini bramavano la tregua, poichè la guerra gli stremava (3). Qui non

(1) Noto che è scritto: “ de Gliubaldini .. Così scrivevasi in quella età: “ de Lascala .. per: “ Della Scala .., giacchè trattasi di una regola ortografica.

(2) Nella bolla del 21 luglio 1352 il papa si lagnava per la occupazione di Orvieto da parte del Visconti; fu pubblicata dal SORBELLI, op. cit., doc. 26, p. 361.

(3) Della spedizione toscana rinnovata dal Visconti nel 1352 parla il SORBELLI (op. cit., p. 140-1), il quale osserva come questa volta essa fosse condotta non più dall'Oleggio, ma da Luchino dal Verme, il famoso condottiero, amico del Petrarca, che assistette in Venezia al suo ritorno glorioso dalla spedizione Cretese, e che a lui aveva indirizzata la sua famosa epistola sui doveri del capitano (Cfr. KÖRTING, *Petrarca's Leben und Werke*, Lipsia, 1878, p. 368 sgg.). Sotto la data del 18 sett. 1353 (*Provigioni*, XL, 54 r) abbiamo una notizia indiretta sulla guerra attuale e sulle sue conseguenze politiche e finanziarie. Marchionne di Coppo Stefani (*Istorie*, ed. cit. del p. Ildefonso, in *Delizie*, XIII, 155 sgg.; libr. VIII, rubr. 646 sgg.) fece menzione dei provvedimenti da Firenze presi per armarsi nella guerra contro i Visconti; tralasciò (ivi, rubr. 658-9, pp. 174-5) di far cenno della carestia che aggravò allora le angustie della città. Ma ciò ch'egli dice, particolarmente per riguardo agli assoldamenti militari, è poca cosa in confronto di quello che si potrebbe raccogliere dai documenti, chi volesse occuparsi con cura di questo interessante argomento.

Dò intanto il documento or ora citato:

“ Item quod cum propter guerram et alia diversa occursa a M^oCCC^o quinquagesimo a kalendis mensis augusti dicti anni citra, multa Comunia et Populi Comitatus et Districtus Florentie obmiserunt solvere impositam sive extimum soldorum decem florentinorum parvorum pro libra qualibet eorum extimi et solidorum quindecim florentinorum parvorum. impositam eisdem factam pro quinque peditibus pro centenariis eorum extimi — ..

Non ci mancano i mezzi per conoscere le forze di cui disponevano i Fiorentini in queste guerre, e per comprendere la gravità delle spese che, per tale motivo, essi dovevano sostenere. Nel vol. XL (1^a numerazione, fol. 11 r) trovo un curioso documento intitolato: “ Considerantes domini Priores et Vexilliferi predicti, quod presentes camerarij Camere Comunis Florentie, mandatis dominorum Priorum et Vexilliferi predictorum et Officialium Conduete Comunis Florentie obsequentes et quadam quasi necessitate cogente pro utilitate dicti Comunis Florentie mutuaverunt infrascriptis existen-

c'è altra preoccupazione (1) che quella di dover rimanere fedeli all'alleanza col re dei Romani, la quale era diretta, in ultima analisi, contro il Visconti. Non si esprime affatto il rammarico che la pace non sia stata promulgata in Avignone in maniera da includervi Firenze e i suoi collegati, poichè tale eventualità rimaneva di per sè stessa esclusa dallo svolgimento avuto dagli avvenimenti, e dalla lega contratta per tutt'altro scopo col re dei Romani.

XIX.

Incidentalmente trovo peraltro un indizio di qualche negoziato di accordo, in Avignone, prima della lega di Firenze col re dei Romani.

L'accento cui alludo, collegasi con un fatto militare, riferito da una lettera del 21 aprile, redatta in Cortona dal Capitano d'armi del Visconti. A questo incidente militare si riferisce uno dei capi d'accusa registrati nella citata (§ VII) istruzione del 25 maggio, e cioè:

Et che il suo vicario il quale è in Cortona, essendo l'oste del comune di Firenze a Ver-

“ tibus ad stipendia Communis Florentie seu servientibus ad provisionem Comuni predicti infrascriptas
 “ pecunie quantitates de ipsorum stipendijs, provisionibus sive paghis, videlicet Bernardo de Meglie
 “ libras centumquingaginta; Suader et Ermanno, libras centum; Roggerio Crucis libras
 “ trecentosquingaginta; — „

L'elenco è lungo, con 123 nomi, ma ci sono parecchie ripetizioni, per i nuovi prestiti. Trovo infatti verso la fine dell'elenco due poste, che sembrano la ripetizione delle due prime testè riferite: “ Bernardo de Meglie libras centum; Ermanno de Manutem et Suader libras centum; „. Nè questo è il solo caso. De' nomi molti sono tedeschi, ma numerosi sono anche di italiani, sia di Toscana, sia di altre regioni.

Più innanzi si lodavano gli stipendiari che nel soccorso di Barga [terra del Lucchese] “ fideliter
 “ et strenue se habuerunt „, accennando che quindi “ ipsis stipendiarijs veniebat magna quantitas
 “ pecunia exsolvenda, tum pro mendis equorum, tum pro gaggiis eis promissis ultra debitum con-
 “ duete de eis faete, tum etiam pro officio marischalcie et portatura honorabilis banderie comunis
 “ predicti — „. Così leggesi nella provvigione del 15 nov. 1352 (fol. 19 r v) nella quale si contiene anche l'elenco dei Conestabili: “ Nomina vero dictorum Conistabilium seu proborum virorum sunt
 “ ista, videlicet — „. L'elenco contiene 45 nomi, forse tutti oltremontani. Comincia: “ Ermanno Der-
 “ sule Arrighus de Raunspergh, ecc. „.

I documenti precedenti sono rafforzati anche da quanto si legge nel *Liber Fabarum*, XXXII, fol. 5 r-6 r, sotto il 19 novembre 1352. Vi si parla dei condottieri e stipendiari, quasi senza eccezione oltremontani, ai quali si accordò la straordinaria ricompensa loro promessa, combattessero essi a piede o a cavallo, perchè “ interfuerunt fulcumento seu successui terre Barghe, districtus Florentie,
 “ seu in cavaleata novissima pro Comuni predicto ad dictam terram Barghe „.

Questi cenni sparsi e mingherlini non bastano certo a ricostituire, neppure per un istante di tempo, la storia complessa e bella degli *oltremontani* ai soldi di Firenze. I Registri ne sono pieni; e in ispecie dai Registri di Camera notizie senza numero si potrebbero raccogliere, giacchè per ogni bimestre sono elencati i nomi degli stipendiari, colle somme loro date, in separati fascicoli.

G. CANESTRINI, *Documenti per servire alla storia della milizia italiana*, “ Arch. stor. ital. „, I Serie, XVI, 45, pubblica un documento del 1347, ma per l'epoea cui si riferisce il nostro argomento nulla ci presenta.

(1) Se crediamo all'AMIRATO (*Istor. fior.*, I, 542) che ripete il racconto di M. Villani riguardo alle conclusioni di Avignone, i Fiorentini pubblicarono i patti con Carlo IV, sdegnati per l'accordo conchiuso fra il papa e l'arcivescovo di Milano. Ma non vedo come ciò si possa accordare coi dati cronologici dati dai documenti, e coll'impressione complessiva che questi producono.

tine (1), terra sua rebellata per alcuno cittadino di Firenze, in preiudicio del detto Comune, scrisse al Capitano dell'oste che si partisse dal detto assedio col detto oste, dicendo che Vertine era sottoposto a l'arcivescovo di Melano.

Se si prendessero tutte queste indicazioni alla lettera, dovremmo credere che la tregua di un anno fosse stata non solo stipulata dal papa prima del 21 aprile, ma anzi tanti giorni avanti a questo, quanti sarebbero stati necessari perchè la notizia pervenisse a Milano e da Milano a Bologna e a Cortona. Ma interpretando in questa maniera i documenti che abbiamo fra mano, correremmo rischio d'ingannarci d'assai.

Si accusano i Viscontei di aver rotto la tregua stabilita in Avignone e imposta dal papa, non proprio perchè si tratti di un'infrazione a patti accettati, ma in generale perchè ciò ch'era avvenuto dimostra le loro cattive intenzioni e il desiderio ch'essi avevano di recare ai Fiorentini ogni male possibile.

Ecco la lettera cui accenno.

Di mano diversa da quella solita ad incontrarsi in questo Registro leggesi questa lettera (2), che fu evidentemente sequestrata al nemico.

“ Copia unius littere directe per dominum Raynaldum de Assandris capitaneum “ in partibus Tuscie pro domino magnifico domino Mediolani etc. „

Epigramma: “ Prexsidentibus in exercitu Florentie iuxta castrum de Vertine „

Cum Lopus de Biassoli et fratres dederunt se et sua et quicquid acquisiverant contra hostes protectioni et dominio domini Mediolani, et castrum Vertine sub ipsa protectione teneant et vos ibi hostiliter exstis (*sic*), non obstante quod a dicto domino iam receperint in mandatis quod infra (3) unum mensem incipiendo in Pascha Resurrectionis Domini (4) per ipsos non fiat aliqua novitas, nec per alios subiectos domini Mediolani, et vos Vertine exstis in exercitu, non obstante tregua predicta, significamus vobis, visis presentibus, quod a dicto castro placeat discedere, alias secundum mandatum domini Capitanei Bononiensis providebimus de remedio opportuno.

Dat. apud Cortonam, die xxj aprilis. Raynaldus de Assandris Capitaneus in partibus Tuscie pro magnifico domino Mediolani.

Il solito cancelliere la fece seguire (5) da una nota o pro-memoria, in cui Lapo Biassoli e i suoi fratelli vengono accusati di avere tentato di impedire il negoziato di pace che in Sarzana si ventilò fra gli oratori di Firenze, di Perugia, di Siena, di Arezzo da una parte, e quelli dell'arcivescovo di Milano dall'altra. Il fatto ivi è attribuito al 1352 st. fior. (= 1353) “ ...de anno Domini millesimo ccclj, indictione sexta, “ de mensibus februarij et martij „. Per ora basta accennare a questo importante e noto episodio diplomatico; di qui a poco dovremo ritornare sulle trattative di Sarzana (6).

(1) Terra situata nel Chianti, in Val d'Arbia; cfr. REPETTI, *Dizionario della Toscana*, V, 703.

(2) *Sign.*, *Missive*, X, fol. 132 v.

(3) 1.

(4) Nel 1352 la Pasqua scade nel giorno 8 aprile.

(5) *Missive*, X, fol. 132 v.

(6) Cfr. § XXI.

XX.

Riprendiamo ora la nostra via.

Gli ambasciatori di Firenze presso la Corte Avignonese lasciarono la residenza pontificia negli ultimi giorni di maggio. Le concessioni fatte dal papa agli ambasciatori toscani sono del 23, del 24 e del 25 maggio 1352 (§ I), siccome abbiamo appreso dai documenti Vaticani. Con bolla del 16 maggio Clemente VI (1) accompagnò alle rispettive città gli ambasciatori di Firenze Pietro Bini, il vescovo Acciaiuoli, Andrea dei Bardi, e gli ambasciatori di Siena e di Perugia: in questa bolla era pur detto ch'essi erano in grado di riferire ogni cosa a chi di dovere. Siccome le grazie dovevano essere anteriori alla partenza, così possiamo ritenere che questa sia avvenuta non prima del 25 maggio; nel tempo stesso dobbiamo credere che la partenza si sia effettuata subito dopo la concessione della grazia, cioè, secondo ogni probabilità, ancora sullo scorcio di maggio.

Ma c'è una difficoltà, la quale ci offre l'occasione di parlare nuovamente del Petrarca. In una lettera datata "ad fontem Sorgiae, x kl. iunii", il Petrarca (2) confidenzialmente scrive al Priore dei Santi Apostoli lagnandosi che il vescovo di Firenze non fosse venuto a pranzare da lui, siccome gli aveva promesso. Nella chiusa peraltro soggiunge che il vescovo finalmente arrivò.

Siamo obbligati quindi a credere che egli si trovasse fuori di Avignone il 23 maggio. Dobbiamo quindi far anticipare la partenza degli ambasciatori di un paio di giorni? Può negarsi, poichè altro è la visita al Petrarca ed altro è l'abbandono definitivo della Corte papale. Non voglio peraltro omettere d'avvertire che nelle concessioni agli ambasciatori fiorentini, che sono tutte del 25 maggio, nominalmente viene menzionato solamente il Bini. Forse quindi non è del tutto indispensabile il ritenere che l'Acciaiuoli sia rimasto a Corte fino a quel giorno. D'altra parte sembra invece che ciò sia realmente da ammettersi, poichè col plurale usato nella seconda concessione pontificia, "ambassiatores", non potevasi convenientemente accennare se non al vescovo Acciaiuoli ed al Bardi. La bolla ora citata del 16 maggio parla di questi due e del Bini e non di altri. Si potrebbero accordare le indicazioni contraddittorie pensando che il 23 maggio il vescovo abbia fatto una visita al Petrarca ritornando poi nuovamente a Corte, ma sembra che la spiegazione sia stiracchiata: non possiamo sciogliere con certezza questi dubbi, che d'altra parte hanno scarsa importanza, quando l'insieme dei fatti sia assicurato.

Appena arrivato a Firenze, verso il 10 o il 15 giugno, il Bini fu subito impiegato in un ufficio importante, e che si collega direttamente colla sua missione in Avignone. Ciò costituisce un fatto molto notevole, poichè dimostra che la sua condotta durante le trattative fra Clemente VI e l'arcivescovo Giovanni, se spiace ad alcuni dei cittadini, poco addentro nella cognizione della vera condizione delle cose, fu invece approvata da coloro che in Firenze aveano il governo.

(1) GUASTI-BERTI, *Capitoli del Comune di Firenze*, II, 495; BALDASSERONI, in "Studi storici", XII, 91.

(2) *Familiar.* XII, ep. 12 (ed. latina del FRACASSETTI, II, 195-6).

Abbiamo l'istruzione in data 21 giugno (1352) ai due ambasciatori mandati a Perugia ed a Siena; uno dei due era appunto Piero Bini (1). Ne trascrivo qualche brano :

Informazione agli ambasciatori che vanno a Perugia et a Siena, cioè messer Guelfo da Montisci et Pietro Bini ambasciatori. Inprima premesse le debite salute in ciascuno de detti Comuni. Apresso narrerete come per nostro ambasciadore significamo loro che lo piacessi farci chiari di loro intentione quello che fosse da prendere della triegua la quale fu comandata per nostro Signore messer lo papa, et che a noi pareva da prenderla, in quanto non preiudicasse a facti dello imperadore, et come per loro ci fu risposto che al presente pareva loro da soprassedere in fino a la tornata de loro et nostri ambasciatori che erano a Vignone, et però con ciò sia cosa che i loro et i nostri ambasciatori siano tornati, piaccia loro di specificarne la loro intentione.

Se domandano della nostra [intentione], sopra le dette rispondano che noi, considerate a ogni parte che dire si potrebbero, pare sia il meglio a prenderla, et che questa non ci pare c'ostea (2) a niuna cosa facta, ma che più tosto, prendendola, ne potrebbe seguire utile, assegnando intorno di ciò quelle ragioni che per voi saviamente dire si sapranno.

Omissis.

Data Floren. die .xxj. iunij, quinte indictionis.

I Fiorentini accettavano adunque la tregua e dai documenti rimane affatto estranea ogni lagnanza per la pace mancata. Si capisce che a Firenze non si era poi troppo sicuri circa le speranze fondate sul re dei Romani, checchè circa l'alleanza con questo nei documenti si fosse proclamato, siccome si è detto.

Poco appresso i Signori mandarono a Perugia, Simone Peruzzi, "Peruçi", con istruzione del 26 giugno (3). Al primo comma leggiamo un incarico che comprende inevitabilmente anche la controversa faccenda della tregua:

"In prima sarai con messer Guelfo (4) et collui insieme seguirete la commissione che è da noi".

Nè basta ancora. I Signori di Firenze colla loro insistenza dimostrano aperte le loro intenzioni e le loro speranze.

Nella istruzione (5) a messer Arnaldo Altoviti e a Giovanni Lanfredini, ambasciatori a Perugia, come già osservò il Baldasseroni, si accenna ancora alla tregua. Ai Fiorentini spiace che i Perugini esitino nell'accettarla, nella forma da essi proposta. Infatti al terzo comma si dice: "Anche sopra il fatto perchè andò messer Guelfo, de la triegua, direte ch'è bene che la loro risposta intorno a ciò fosse di volerne quello che noi, noi sentimo che nel vero de la detta triegua eglino n'era male contenti, et ancora per istrette bisogne il vescovo conviene che di presente vada ne' regno, il che avea a scrivere et a seguitare il detto ragionamento de la triegua

(1) *Missive*, X, fol. 135 r e v. Un sunto di questo documento fu pubblicato dal SORBELLI, op. cit., pp. 387-8, doc. 47.

(2) Cioè: che osteggi, che si opponga.

(3) *Missive*, X, fol. 135 v-136 r.

(4) Montisci. Cfr. l'istruzione del 21 giugno (1352), testè data.

(5) *Signoria, Carteggio, Missive*, XI, 1 v.

“ et non essendo non si potea seguitare et per le sopradette ragioni non à scritto ma soprasiesi al presente „ Porta la data del 7 luglio, VI ind. (1352) (1).

Sotto la stessa data viene poi l'istruzione (2) agli ambasciatori a Siena, Paolo Covoni e Luigi di Lippo Aldobrandini, e in essa si contiene, tal quale, lo stesso capitolo.

Pare adunque che si volesse discutere della faccenda presente il vescovo, cioè Angelo Acciaiuoli, vescovo di Firenze, il quale avrebbe potuto esporre e difendere il pensiero dei Signori.

Qualche giorno dopo i Signori rivolgevasi ancora a “ Luysio Lippi et Paulo Covoni ambaxiatoribus Senis „ e parlavano loro ancora una volta della tregua, ordinando loro di trattarne coi Senesi, insistendo per bel modo affinchè si accettasse quanto il papa offriva. La lettera è del 10 luglio, V ind. (1352) (3), e mi sembra conveniente il riferirne quanto segue, per la luce che se ne sprigiona ad illuminare la nostra intricata questione.

Al facto della triegua, ogni cosa considerata, ci pare che dove i Perugini et Sanesi ne siano d'accordo, si debbia prendere, et che di volontà di tre Comuni si debba rispondere al papa, che di ciò siamo contenti della forma delle lettere, come a 'lloro et a Perugini ne pare si seriva, et a noi piaccia di notificalloci, a ciò che quello medesimo per noi si faccia di comune volontà. Et se del modo come la detta triegua debba procedere volessono ragionare, ci pare v'atendiate, et a noi qua raportiate quanto da 'lloro n'avete. Novella niuna c'è poi che di qua vi partiste.

Data Floren. die .x. iulij. .v. indict. (4).

XXI.

Il trattato col rappresentante del re dei Romani era stato da lungo tempo segnato, ma i negoziati pur continuavano oltr'Alpi. Parlammo dell'ambasciata mandata dai Signori di Firenze a Carlo IV, colla credenziale del 17 maggio (5). Abbiamo un accenno anche alla ratifica fatta da Carlo IV addì 30 giugno (6).

Le relazioni buone e cordiali con Pisa non erano state interrotte dai Fiorentini. Sotto il 20 giugno 1352 trovo registrato il ricordo di un'ambascieria mandata a Pisa e composta di Diotifecci di ser Michele milite e di Rossolino Gnitij (7).

Quei di Pisa erano preoccupati non solo della potenza del Visconti, ma anche delle conseguenze che seco avrebbe potuto trascinare la discesa di Carlo IV e si tentava ogni buon mezzo per impedirla. Addì 6 agosto (1352) (8) i Signori scrissero ad Arnaldo Altoviti e a Loisiso Gianfigliuzzi, informandoli di una profferta fatta al

(1) La cifra VI dell'induzione è un errore di penna, e ciò apparisce dagli atti che precedono e che seguono.

(2) *Miss.*, X, fol. 2 r.

(3) *Ivi.*, fol. 2 r r.

(4) *Missire*, X, fol. 2 r.

(5) *Missire*, X, fol. 131 r. — Fu pubblicata dal SORBELLI, doc. 43, p. 384.

(6) BALDASSERONI, “ Studi „ XII, 66.

(7) *Relatri di Camera*, fascicolo 88, fol. 402 r. — Sul Diotifecci cfr. i §§ V, XVIII.

(8) *Missire*, XI, fol. 4 r. — Il documento fu pubblicato dal SORBELLI, doc. 51, pp. 392-3.

Comune da Lotto Gambacorta (1), il quale avea riferito che egli ed i suoi erano desiderosi di vedere in pace i Comuni Toscani (2), e che dubitavano come questa potesse venir compromessa dalla "venuta de lo imperadore, considerato che è Signore istrano (3) et che il suo avolo et precessore fu passionato di qua per li Comuni Guelfi, "et per tanto et altre cose si vede per loro, rischio in farlo discendere. Et conchiuse "che, quando ci piacesse, s'interporrebbero di tractare accordo tra noi colligati et "l'arcivescovo ". I Fiorentini risposero che i collegati pure erano "vaghi et desiderosi di pace "; prendevano tempo, dicendo che tali profferte non erano fatte di guisa da poter essere partecipate ai collegati. Tuttavia in realtà ai collegati le parteciparono colla lettera, di cui questo è l'estratto (4).

Poco dopo giunsero di oltr'Alpi le modificazioni che il re dei Romani aveva introdotto nel trattato, e Firenze dava opera perchè si venisse alla stipulazione definitiva fra i rappresentanti dei Comuni collegati e quelli del re, e ciò si facesse in Venezia od in Padova (5).

Ma non per questo chiudevano i Signori gli orecchi agli insistenti consigli che venivano loro dati da Lotto Gambacorti (*sic*). Perciò si avviarono alcuni negoziati segreti a Sarzana, dove convennero tosto due religiosi da parte di Firenze e due altri da parte del Visconti (6).

Qui il processo di queste trattative (7) riesce ormai del tutto estraneo al fatto

(1) *Sic*.

(2) Già imparavamo anche dall'AMMIRATO, *Storia fior.*, I, 529, che i Gambacorti furono, in questo periodo, bene disposti verso Firenze. La politica di Firenze si svolse in tutto questo periodo parallelamente a quella di Pisa, e questo ne costituisce una spiccata caratteristica.

(3) Cioè: straniero, non italiano.

(4) Per il bimestre luglio-agosto 1352 manchiamo del fascicolo sul pagamento degli stipendi, nei *Registri di Camera*. Nel fasc. 95 (94 in azzurro), fol. 519 r, sotto il 29 novembre 1352, si accenna a Stefanino Ducci del Forese, ambasciatore a Pisa: il medesimo, coll'identico officio, viene registrato anche sotto il 29 dicembre (ivi, fol. 522 r).

(5) Lettera a Luigi Gianfigliuzzi e a Bernardo Ardinghelli, 25 agosto, nel vol. XI del *Carteggio*, fol. 5 v-6 r.

(6) Istruzione a Guglielmo Lupicini ambasciatore a Siena e a Perugia, 25 novembre (1352) (*Missive*, fol. 7 v, ed. dal SORBELLI, op. cit., pp. 393-4, doc. 52): riguarda i preliminari di Sarzana. Ben prima d'ora a quell'ambascieria i Signori aveano pensato; infatti nei *Registri di Camera* (fasc. 93 [92 in matita azzurra], fol. 632 r) sotto il 22 settembre (1352) leggo ricordato il Lupicini quale ambasciatore a Perugia, e di nuovo (ivi, fol. 634 v) lo rileggo, collo stesso officio, sotto il 23 ottobre. Ad altri invece venne affidata la missione di ambasciatore a Siena: sotto il 22 sett. (ivi, fol. 632 r) a Luigi Gianfigliuzzi; sotto lo stesso giorno (fol. 632 r) a Bernardo Ardinghelli; sotto il 27 sett. (ivi, f. 633 r) a Maggio di ser Pepi; sotto il 27 ottobre (ivi, fol. 635 r) a Filippo Cionetti Bastari e a Bernardino Tomasini; sotto il 30 nov. (fasc. 95 [94 in azzurro], fol. 519 r) a Gherardo Bordoni milite e a Nicolò di Ghino Tornaquinci.

(7) Sulle trattative di Sarzana cfr. PERRENS, *Hist. de Florence*, IV, 420-1, e specialmente BALDASSERONI, "Studi", XII, 77. Esse furono disturbate fra il febr. e marzo 1353 (1352 St. fior.) da Lapo Biassoli e dai suoi fratelli, al che allude una nota in *Missive*, X, f. 123 r. La pace fu conchiusa, dice il BALDASSERONI (loc. cit., 79), addì 31 marzo. La "ratificatio", data dai Fiorentini alla convenzione è del 16 aprile 1353 e leggesi in *Provvigioni*, vol. XL (1352-53), fol. 91 r. — Non tralascio di ricordare per l'illustrazione dell'insieme dei fatti anche l'importante monografia del BALDASSERONI, *Relazioni tra Firenze, la Chiesa e Carlo IV, 1353-55*, in "Arch. stor. ital.", 1906, 5ª serie, XXXVII, 3: egli prende le mosse dalla morte di Clemente VI e nelle prime pagine raccoglie notizie ed osservazioni che di riflesso possono illuminare alquanto anche i fatti antecedenti.

particolare al quale ci siamo trovati dinanzi; e quindi perdo di vista volontariamente i negoziati definitivi di Sarzana (1).

Clemente VI morì il 2 dicembre 1352, mentre il Petrarca trovavasi ormai lontano da Avignone. Gli interessi dei nemici e degli amici a questo momento si sono ormai cambiati, e le condizioni politiche e militari si sono profondamente mutate (2).

XXII.

La nostra esposizione è terminata. Abbiamo veduto come si svolgessero le trattative diplomatiche della Signoria Fiorentina colla Corte Avignonese, con Carlo IV, con Lodovico di Brandeburgo. In tutto questo intreccio di fatti e di negoziati, incontrammo bensì il nome di Giovanni Boccacci, ma quello del Petrarca non ci si presentò giammai.

Le ambascerie fiorentine si trovavano in Avignone, mentre colà si trovava il Petrarca. Messer Francesco era accettissimo a Corte, in ottime relazioni d'amicizia coi cardinali, che lo desideravano segretario pontificio, legato da salda e vecchia amicizia collo stesso Clemente VI. Eppure non risulta affatto nè ch'egli siasi mosso in favore di Firenze, sebbene spesso si denominasse " clericus florentinus „ nè che la Signoria della sua patria si giovasse di lui, o almeno a lui pensasse. La mancanza di notizie è un argomento *ex-silentio*, cioè un argomento che d'ordinario non prova assolutamente. Ma pure è un fatto assai grave, anzi in questo caso esso forse basta a far prova, giacchè se il Petrarca aveva pensato a Firenze o questa a quello, i documenti cancellereschi e letterari avrebbero dovuto esser diversi.

Messer Francesco si trovava pure in cordiali relazioni con Carlo IV, di cui Firenze cercava allora l'amicizia per conquistare il *tiranno* milanese; ma neanche in queste trattative egli ebbe parte. Se, come pare, è di questo momento, cioè del 1352, la lettera (§ XIV) che indirizzò a Carlo IV per consigliargli la calata in Italia, essa fu scritta al di fuori dell'ambito delle trattative, che tentammo di parzialmente descrivere. Non riproduce le vere condizioni degli animi in Toscana verso l'imperatore, e men che mai s'incontra collo scopo che Firenze si era proposto quando legossi col re dei Romani.

Il nemico di Firenze era l'arcivescovo Giovanni Visconti. Messer Francesco era graditissimo alla Corte di Milano, che per vari anni l'aveva avuto ospite festeggiato. Ma se Firenze desiderava prima la tregua o quindi la pace col *tiranno* di Lombardia, non per questo essa rivolse il suo pensiero al Petrarca. Nella sua bella dissertazione sulle relazioni del Petrarca coi Visconti (3) Francesco Novati ci spiegò quanta fosse la familiarità del cantore di Laura coi potentissimi Signori Lombardi. Ma queste circostanze non furono da lui fatte servire in vantaggio della causa fiorentina.

(1) Cfr. § XIX.

(2) L'argomento della lega concluso fra Firenze, Perugia e Siena ad Arezzo, il 25 febbraio 1354, si legge in *Capitoli*, XXVII, 3. numerazione. f. 35 r sgg. Il documento principia: " Exultent magna et potentia Communia Florentie, Perusij et Senarum ceterique alij ipsorum confratres et amici " statum guelfum et liberum persequentes — „

Dante si compiaceva di frasi giuridiche: orbene, leggendo queste parole, non si può a meno di pensare al famoso verso *Godi Firenze, etc.* (*Inf.*, XXVI, 1).

(3) Inscrit. nel volume *Petrarca e la Lombardia*, Milano, 1904.

Il Petrarca facilmente era sospetto a Firenze. La sua amicizia coi Visconti lo dovea rendere sgradito in patria. Al postutto, dalla patria viveva lontano, e i Signori fiorentini preferivano i loro *cives* o i Cardinali *protectores*; essi non sapeano che cosa sperare dal loro concittadino, che ad altro rivolgeva l'occhio e l'animo.

Petrarca era fiorentino, e ci teneva ad esserlo, ma a Firenze non metteva mai piedi. Egli era in patria, a dir così, dimenticato e non veniva guari riguardato siccome " *civis florentinus* „, quantunque volentieri egli assumesse il titolo di " *clericus florentinus* „. Le vicissitudini della vita lo avevano reso straniero alla patria, creandogli, di fronte a questa, una posizione singolare.

Da parte sua il Petrarca preferiva l'idealismo poetico di una lettera, che è un inno all'Italia e all'impero, alle difficili noie di una intricata matassa diplomatica, dove era richiesta la pratica degli affari piuttosto che la concezione artistica. Affari privati lo conducevano spesso alla Corte papale; essi non aveano relazione alcuna coi negoziati politici. Il Petrarca fu talvolta, nella sua vita, anche diplomatico, ma in altro modo e con diversi intenti.

L'anno che va dalla state del 1351 all'autunno del 1352 (1) trovò il Petrarca in Avignone, dove si disputava d'uno dei più gravi affari, interessanti la politica fiorentina. Ma il Petrarca, per quanto possiamo supporre in base alle fonti che stanno attualmente a nostra disposizione, non ebbe occasione, o forse anche non ebbe desiderio di occuparsene.

Il silenzio assoluto così delle fonti letterarie come di quelle diplomatiche c'induce a ritenere, finchè nuovi dati non vengano a cambiare lo stato delle nostre cognizioni, che, in questi duri frangenti attraversati da Firenze, la mente di messer Francesco rimanesse estranea agli affari della sua città nativa.

Tuttavia non manca un cenno sull'incontro del Petrarca con uno degli ambasciatori fiorentini, cioè con Angelo Acciaiuoli vescovo di Firenze, ch'egli invitò a pranzo, presso alle sorgenti del Sorga. Il Petrarca stesso, come vedemmo (2), ne serbò notizia in una epistola (3). Ma è un incontro di carattere puramente privato, senza mescolanza cogli affari politici del tempo.

Come alla lettera del Petrarca a Carlo IV, così pure anche a questo particolare domestico, può servire di commento il considerare la gravità del momento storico, che allora si attraversava in Italia ed oltralpe. Nel tempo stesso l'atteggiamento tenuto dal Petrarca c'insegna che, in conseguenza degli avvenimenti che gravi incalzavano, l'iniziatore dell'Umanismo trasformava l'amore della città nativa in un sentimento diverso, meno ardente, se si vuole, ma nel tempo stesso più largo e comprensivo. Si può anche dire che il Petrarca non è più il cittadino di Firenze, ma il cittadino d'Italia. Ben si riconosca peraltro che questi sentimenti non sono speciali alla persona del Petrarca, nè ebbero inizio soltanto nell'epoca sua: e si ammetta anche che a spiegare l'atteggiamento del Petrarca, non ad una sola, ma a molte e complesse ragioni è conveniente far ricorso.

(1) Per l'itinerario del Petrarca, cfr. ciò che ne dice il FRACASSETTI nei *Prolegomena* all'edizione latina delle *Epistolae de rebus familiaribus* del Petrarca, vol. I, p. cxl.

(2) Cfr. § XX.

(3) *Fam.* XII, ep. 12.

L'AMMINISTRAZIONE GENERALE DEL PIEMONTE

■

CARLO BOTTA

[1799]

MEMORIA

del socio

GIOVANNI SFORZA

Approvata nell'adunanza del 28 Marzo 1909.

I.

Riunito che fu il Piemonte alla Francia, il Direttorio, "considerando quanto "importi il regolarne l'amministrazione provvisoria, affinchè gli abitanti di esso "possano al più presto godere i frutti della libertà, da essi dovuta alle armate vittoriose della Repubblica", il 5 marzo del 1799 vi mandò Commissario politico e civile Giuseppe Maturino Musset. Era originario della Bretagna, fu parroco di Falieron nella Vandea, sedè nell'Assemblea legislativa, nella Convenzione nazionale e nel Collegio degli Anziani; dirigeva allora l'amministrazione del lotto. "Uomo buono", è chiamato dal Botta (1). Non ne dette, peraltro, la prova quando votò senza appello nè ritardo la morte del re Luigi, quando servì senza ribrezzo la tirannia del Terrore. Una delle pochissime volte che nelle assemblee fece udire la sua voce, fu per inveire contro "la scélératesse des rois" (2). Arrivato a Torino, volle più cavalli da sella e da tiro, carrozze e finimenti eleganti, suppellettili di lusso. Era avido di danaro, e conveniva dargliene a ogni richiesta, senza che mai ne rendesse conto, e darglielo in oro e in argento, fattosi raro in Piemonte in tanto dilagare e infestare della invilita moneta di carta. Sfoggiò in servitorame, in cuochi, in pranzi, in lusso, in pompe. Gli piaceva godersi la vita; e l'opera sua si ridusse tutta lì.

A seconda degli ordini ricevuti dal Direttorio (3), spartì il Piemonte in quattro

(1) BOTTA C., *Storia d'Italia dal 1789 al 1814*, Parigi, Didot, 1824; III, 213.

(2) Nacque nel 1754. Nel 1800 fu prefetto della Creuse, dal 1802 al 1807 sedè nel Corpò legislativo, poi divenne *maire* del Comune di Magny-en-Vexin. Cacciato in esilio, come regicida, dai Borboni restaurati, finì la sua vita nel Belgio il 1828.

(3) Esercitava "tutta l'autorità politica e civile"; però "sotto la direzione del Ministro della Giustizia". Oltre spartire "provvisoriamente", il Piemonte in dipartimenti, doveva distribuirlo

dipartimenti, che da' quattro maggiori fiumi si chiamarono dell'Eridano, della Sesia, della Stura e del Tanaro. Di quello dell'Eridano fu capoluogo Torino, e comprendeva le provincie d'Aosta, di Susa, di Pinerolo e Torino. Ciascun dipartimento ebbe una Amministrazione centrale, con un Commissario. Quella dell'Eridano venne composta di Giambattista Bertolotti, del conte Pietro Avogadro di Valdengo e Formigliana (1), di Carlo Botta, di Pietro Geymet e del barone Francesco Favrat, che ne fu poi presidente. Per segretario generale scelse l'avv. Angelo Pico. Trovandosi a Parigi il conte Carlo Bossi, che presso di essa doveva esercitare " le funzioni di Commissario „, ebbe provvisoriamente l'incarico di supplirlo il medico Carlo Giulio (2).

L'Amministrazione dell'Eridano era divisa in cinque uffizi, il quarto de' quali fu presieduto dal Botta, che aveva " l'ispezione e la cura di migliorare il regime " degli ospedali e degli stabilimenti di carità; la vigilanza sull'istruzione pubblica; " la cura di provvedere all'impiego dei fondi destinati all'incoraggiamento dell'agricoltura e dell'industria, e alla conservazione delle proprietà pubbliche „ (3). Ognuno dei cinque uffizi stava aperto " dalle ore 9 al mezzogiorno e dalle 3 alle 5 della sera „. Dalle 9 alle 11 del mattino " ciascun membro dell'Amministrazione si occupava, nel proprio dicastero, degli affari concernenti le incombenze attribuitegli „; tutti poi si radunavano " in comitato e sessione permanente dalle 11 al mezzogiorno " e dalle 3 alle 5 della sera „; nè davano udienza " fuorchè a deputazioni d'autorità " costituite, o ad esse stesse, e per affari urgenti „ (4). L'onorario per ciascuno degli amministratori fu del " valore di trecento quintali di frumento „; e quello per il Commissario " d'un terzo di più „ (5).

Il Botta, che aveva fatto parte del Governo Provvisorio, prima che il Musset lo sciogliesse s'era procurato un impiego, nominandosi da per sè bibliotecario aggiunto dell'Università nazionale: nè fu il solo di que' governanti che provvedesse ai propri

" in circondari di tribunali correzionali ed in cantoni „. Aveva pure l'incarico d'impiantare le " Amministrazioni centrali e municipali, i tribunali civili, criminali, correzionali e di pace, le " agenzie per i beni nazionali, selve, miniere, fucine, ecc. „; e nominare i membri tutti di queste autorità: non che l'obbligo di conservare " provvisoriamente le imposizioni esistenti, sinchè, a seconda della di lui esperienza ed osservazioni, non venga altrimenti ordinato dal Direttorio „. Faceva " qualunque decreto e regolamento necessario ad assicurare l'esecuzione delle leggi, il buon ordine " e la tranquillità generale e gl'interessi della Repubblica „, potendo " richiedere a questo effetto la forza armata „. Riceveva " gli stessi onori militari che il Comandante generale delle truppe francesi in Piemonte „, il quale era allora il generale di divisione Emanuele Grouchy, che doveva poi avere così brutta parte nella disfatta di Waterloo. Cfr. *Raccolta delle leggi, provvidenze e manifesti emanati da Governi Francese e Provvisorio e dalla Municipalità di Torino*, tom. II, pp. 60-62.

(1) Essendo poi l'Avogadro passato a far parte dell'Amministrazione dipartimentale della Sesia, il Musset, con decreto del 29 germinale (18 aprile), gli dette per successore l'avv. Martinet della Valle d'Aosta.

(2) Decreto del commissario Musset, del 13 germinale anno 7° (2 aprile 1799).

(3) Piano d'organizzazione dell'Amministrazione centrale del Dipartimento dell'Eridano e della distribuzione del lavoro, stato approvato dal cittadino Musset, Commissario politico e civile, con suo decreto del 24 germile anno 7° della Repubblica Francese (13 aprile 1799).

(4) Progetto d'organizzazione per i *Bureaux* o Dicasteri dell'Amministrazione centrale, tenuta di registri, distribuzioni d'incombenze e tenuta delle sessioni.

(5) Decreto del 13 germinale, già citato.

interessi e a' propri bisogni (1). " Sono diventato membro dell' Amministrazione centrale dell'Eridano „, scriveva in que' giorni, e non senza compiacenza, alla sua " virtuosa amica „ Teresa Paroletti; soggiungendole scherzosamente: " Sono diventato un povero amministratore, con due emine di frumento al giorno, e non devo " più far altro fuori di ricevere e distribuire, a termine delle leggi, il denaro pubblico dell'Eridano „ (2). Ottenuta la nuova carica, non pensò più all'altra di bibliotecario aggiunto; ma s'era appena messo a sedere su quella seggiola, che fu sbalzato via dalle vittorie degli Austro-russi. Udiamone il racconto dalla sua stessa bocca, tanto più che l'affidò a un libro rispecchiante il suo pensare d' allora; e che poi si pentì d' avere scritto e desiderava restasse in dimenticanza pietosa (3). " La " nouvelle organisation „ (son sue parole) " promettoit déjà les plus heureux résultats, " et toutes les nouvelles autorités commençoient à prendre cette marche assurée, " qui est propre aux hommes accoutumés aux affaires. Le Piémont commençoit à " respirer de ses trop longs malheurs, et le Commissaire politique et civil alloit " bientôt recueillir le fruit de ses travaux et de sa sollecitude pour le pays qu' il " administroit: les désastres de l'armée d'Italie vinrent dissiper dans peu de jours " toutes ces belles espérances. L'armée s'étoit retirée derrière le Tessin, et tout le " territoire de la République Cisalpine étoit envahi. Le général Moreau, qui avoit " succédé à Schérer dans le commandement en chef de l'armée (4), après avoir reconnu " que la ligne du Tessin, ne pouvoit être gardée à cause de sa trop grande étendue, " forme le projet de passer le Pô à Turin, pour aller prendre position entre Tor- " tonne et Alexandrie. Le Commissaire politique et civil étoit parti de Turin le " 13 floréal (5); le général Moreau créa une Administration générale du Piémont,

(1) Cfr. il processo verbale della " Sessione del Governo Provvisorio delli 9 germile anno 7° „ (29 marzo 1799), dove si legge: " Cavalli domanda, che nel caso che cessino le sue funzioni di " membro del Governo, si abbia per nominato aggiunto alla Commissione delle scienze ed arti: " Botta domanda, in tal caso, di aversi per nominato Bibliotecario aggiunto dell'Università nazio- " nale; Brayda chiede di esser Commissario presso la Direzione centrale di Susa. Queste domande " sono accordate „. Nel processo verbale della " Sessione delli 14 germile „ (3 aprile) vi sta scritto: " Favrat propone che sarebbe conveniente di far comprendere nel quadro dell'armata piemontese " il cittadino Cerise, nel caso della cessazione delle sue funzioni di membro di questo Governo, e di " scriverne al generale Grouchy. Approvato „.

(2) BOTTÀ C., *Lettere inedite*, Faenza, Conti, 1875, p. 137.

(3) *Précis historique | de la Maison de Savoie | et du Piémont, | adressé au général Jourdan. | conseiller d'état, administrateur général; | par le C. CHARLES BOTTA, | ci-devant membre du conseil de l'Administration | générale de la 27^e division militaire | A Paris, | de l'imprimerie de Marchant, rue du Pont de Lodi, | An XI-1802; pp. 102-104.*

(4) Lo Scherer, che era ministro della guerra, fu nominato generale in capo delle armate d'Italia e di Napoli il 21 febbraio 1799. Il Macdonald conservò il comando dell'armata di Napoli, sotto gli ordini però dello Scherer; del quale furono accettate le dimissioni il 21 d'aprile, e il giorno stesso ebbe per successore il Moreau, che anche lui non seppe mai riuscir vittorioso.

NICOMEDE BIANCHI, *Storia della Monarchia Piemontese dal 1773 al 1861*. III, 106, riporta le istruzioni che il Direttorio, smascherando " la sua subdola politica verso l'Italia „, mandò allo Scherer. Non si accorge, peraltro, che sono apocriefe; cosa, del resto, confessata dallo stesso *Diario Torinese*, n° XXIV, che se ne fece divulgatore " dietro l'esempio de' più accreditati giornalisti „, d'allora, e dal quale indubbiamente il Bianchi le tolse.

(5) L'11 florile (30 aprile 1799) il Musset aveva pubblicato un proclama, dove diceva: " La vostra " libertà, o Piemontesi, non corre alcun rischio... La sorte delle battaglie ha potuto favorire per " qualche istante i nostri nemici, ma questo passeggero favore non è dovuto che alla superiorità

“ composée de quatre membres, pris chacun parmi ceux des administrations centrales
 “ des quatre départemens. Ces membres étoient les citoyens, Geymet, pour le départe-
 “ ment de l'Eridan; Pelisseri, pour le département de la Sture; Rossignoli, pour
 “ celui du Tanaro. Le général Moreau avoit choisi Coni, comme ville forte, pour
 “ siège de ce nouveau gouvernement. L'Administration générale a demandé d'aller
 “ s'établir à Pignerol, attendu qu'ayant sur ses derrières les vallées des Vaudois,
 “ habitées par des hommes, entièrement dévoués à la cause des Français, sa retraite,
 “ en cas de malheurs, étoit assurée; cette idée a eu son exécution. L'Administration
 “ générale publia une proclamation datée de Pignerol, le 16 floréal, par laquelle elle
 “ invitoit tous les républicains à venir se réunir dans cette ville „ (1).

Il Moreau, sconfitto a Cassano sull'Adda, si ritraeva a lenti passi in Piemonte. Inviato il Victor, con una parte dell'esercito, ad Alessandria; con l'altra, capitanata

* del loro numero: or poi numerosi battaglioni repubblicani già valicano le Alpi, e fieri s'avanzano
 “ per farneli pentire „. Eran menzogne, del conio di quelle che spacciò nell'altro proclama suo del
 6 fiorile (25 aprile, dove, a sentirlo lui, il malcontento de' piemontesi altro non era che il frutto
 de' “ vili stipendiati dell'Austria e dell'Inghilterra! „

(1) Mette conto trascriverla, tanto rispecchia gli umori di quegli uomini e del tempo.

LIBERTÀ.

EGUAGLIANZA.

*L'Amministrazione generale del Piemonte.
 Ai Piemontesi.*

I barbari del Nord sono stati spinti dalla rabbia dei loro tiranni a desolare le fertili terre della bella Italia. Già hanno messo il piede sulla Cisalpina e minacciano le nostre frontiere. Piemontesi, popolo guerriero e coraggioso, soffrirete voi che questi popoli, privi di ogni senso d'umanità, vengano a saccheggiare le vostre case, a distruggere le vostre ricche messi, insultare le vostre spose, trucidare i vostri figli? Soffrirete voi che l'onore vostro sia macchiato da coloro che non conobbero mai l'onore? Soffrirete che la libertà vi sia tolta in quel momento stesso in cui eravate già vicini a goderne i dolci frutti? Sapete voi quali siano le mire di questi stranieri, che sono venuti dal fondo dei paesi gelati ad infestarci? Voglion essi incatenar di nuovo il popolo e ristabilire la nobiltà: o bisogna scacciarli, o bisogna di nuovo pagar le decime, andare ai forni ed ai mulini forzati, pagare i gravosi canoni, di cui se sapeste l'origine vi farebbe indignare e arrossire. Bisognerà di nuovo essere avviliti, malmenati, bastonati dai superbi feudatari; le vostre mogli non avranno più difesa contro la lubricità dei potenti, ed i vostri valorosi soldati saranno di nuovo soggetti al bastone dei duri ufficiali. Bisognerà di nuovo andar in malora per sostenere le lunghissime liti, ed i semplici villani saranno ingannati, come per lo passato, dai rapaci curiali; il povero non troverà giustizia contro il ricco, e non potendo spendere, non sarà ascoltato; insomma, se vincono i Tedeschi ed i Russi, ritornerà di nuovo tutto l'antico governo, sotto il quale siete stati cotanto infelici.

Mentre la magnanima Nazione Francese combatte con tanto valore contro questi crudeli nemici, staranno forse i Piemontesi oziosi ad osservare? Combatte la virtù contro il vizio, la Libertà contro la schiavitù, l'Umanità contro la barbarie, e i Piemontesi saranno tranquilli spettatori in cotesta scandalosa contesa? Si tratta della felicità di tutto il genere umano, e noi non entreremo a parte della battaglia?

All'armi adunque, o Piemontesi. I Francesi vi tendono la mano; unitevi con essi. Il Generale comandante in Piemonte ha invitato i reggimenti provinciali a formarsi; i bravi soldati che li componevano non sono certamente sordi alle di lui voci; si uniscono e già corrono alla vittoria ed all'onore in compagnia dei magnanimi Francesi. E già le legioni di Roma, di Napoli, di Toscana e Bologna stan per piombare alle spalle dei barbari, desolatori d'Italia.

E voi, o repubblicani, cui mille pericoli di morte, i replicati esili, la povertà ed ogni sventura non hanno mai potuto scoraggiare, alzatevi ed accorrete. Venite con sollecitudine ad arruolarvi nel corpo che si sta organizzando dal cittadino Rossignoli, di concerto col capo di brigata Trombetta e sotto gli ordini del generale Zimmermann in Pinerolo. Pinerolo debb'essere il quartier generale dei repubblicani; ivi sta il campo della Libertà Piemontese, e da Pinerolo rinascerà un giorno la Libertà di tutta l'Italia. Sarete abbondantemente provvisti d'armi e di munizioni da guerra e da bocca. Siate ora quali siete sempre stati, e la causa della Libertà avrà vinto.

Pinerolo, dal palazzo municipale, il 16 fiorile anno 7° repubblicano (5 maggio 1799).

ROSSIGNOLI.

Pico, *Segretario capo.*

dal Grenier e recante il grosso del bagaglio, marciò su Torino, dove giunse il 2 di maggio. Mise a guardia della cittadella, con un presidio di 3400 uomini, il còrso Pasquale Antonio Fiorella, generale della Cisalpina; affidò la difesa di Pinerolo allo Zimmermann; ordinò si approvvigionasse il forte di Fenestrelle; si riattassero le strade che da Torino menano in Francia, per Pinerolo, Perosa e Fenestrelle, e per Exilles e Cesana, onde, in caso di rovescio, spedirvi le grosse salmerie; formò parecchie colonne mobili, per dar la caccia alle bande degli insorgenti, già padrone del forte di Ceva, le quali si andavano ingrossando, scorrazzanti e minacciose. Poi tornò ad Alessandria, per mettersi a cavaliere del Tanaro e del Po e fronteggiare il Melas e il Suwarow. Ma, prima di lasciare Torino, rimasto senza governo per la fuga codarda del Musset (1), il 3 di maggio istituiva l'*Amministrazione generale del Piemonte* (2). Lo stesso giorno l'Amministrazione dipartimentale dell'Eridano venne autorizzata " a portarsi a Pinerolo presso l'Amministrazione generale „, dove " li membri " che la comporgono potranno compiere presso di essa le funzioni di capi degli " uffizi di finanze e di giustizia, che non furono accettate dai cittadini Prina e Bertolotti, ed il cittadino Pico potrà esercitarvi le funzioni di segretario capo „ (3).

L'Amministrazione generale del Piemonte, piantata che ebbe le tende a Pinerolo, ordinò all'Amministratore generale delle finanze, rimasto a Torino, di nominare sull'atto un Viceamministratore generale e mandarlo a risiedere presso di lei; soggiungendogli: " Ci farete intanto passare, scortate da conveniente distaccamento e " sotto l'ispezione di detto Viceamministratore, le seguenti somme, che ci sono per ora " della massima necessità: lire 40.000 in biglietti e lire 6.000 in moneta, quali deg- " giono provvisoriamente servire per far fronte alle spese che qui si richiedono, " tanto per compiere l'approvvigionamento di Fenestrelle, quanto per provvedere al " sostentamento delle truppe qui acquarterate e che giornalmente si raccolgono, in

(1) Restò in carica dal 2 aprile al 2 di maggio: un mese preciso. Gli bastò per ammassare una quantità grande di danaro, tanta fu l'avidità rapace con cui seppe spiegare le unghie. Nell'atto della fuga, fece un gran girovagare in carrozza per le strade della città, onde non si avvedessero che pigliava il volo. Gli premeva di mettere in salvo il bottino. Cfr. in fine, l'Appendice n° I

(2) Il generale Emanuele Grouchy, comandante del Piemonte, che il Moreau aveva scelto a capo del suo stato maggiore, lo stesso giorno così ne dava avviso all'Amministrazione dipartimentale dell'Eridano: " Le général en chef me charge de vous annoncer, citoyens, que son intention est " qu'il soit formée une Administration centrale pour le Piémont; elle preserira sous son autorité " tout ce qui sera nécessaire dans la partie administrative et judiciaire; elle sera formée de quatre " membres pris parmi ceux des Administrations departementales du Piémont. La résidence de cette " Administration centrale est fixée à Pignerol. L'un de ces membres remplira les fonctions de " Commissaire exécutif près d'elle et sera choisi au scrutin parmi ces quatre. Les membres de " l'Administration centrale seront choisis au scrutin dans chacune des Administrations departe- " mentales; ils se rendront de suite à Pignerol, où est provisoirement fixée sa résidence, jusqu'à ce " que les circonstances mettent dans le cas de la rappeler à Turin. L'Administration departementale " de l'Eridan est chargée de diriger sur le champ sur Pignerol les chefs et bureaux employés près " du Commissaire civil Musset, ainsi que tous les papiers qui interessent le Gouvernement du " Piémont. Les quatre Administrations departementales correspondront avec l'Administration centrale " à Pignerol et auront avec elle les mêmes rapports qu'elles avaient avec le Commissaire civil. Toutes " les determinations d'une haute importance seront soumises à la sanction du général en chef, ou " de celui qu'il chargera de le représenter en Piémont „.

(3) *Raccolta delle leggi, providenze e manifesti emanati dai Governi Francese e Provisorio*; tom. II, pp. 190-191. Cfr. anche le pp. 179-180.

“ seguito a disposizione del Generale in capo; come altresì per tutte quelle altre
 “ che l'Amministrazione dee fare nella sua qualità „ (1). Gli ordinava inoltre: “ Que-
 “ st'Amministrazione vi previene che nissuna altra autorità superiore, che quella del
 “ Generale in capo dell'armata d'Italia, o quella a cui egli avesse attribuito tale diritto,
 “ può dare disposizioni influenti sull'esercizio delle vostre funzioni „. Finiva con
 dirgli: “ Intanto l'Amministrazione v'invita a voler sospendere il pagamento di tutti
 “ li mandati spediti dal cittadino Musset, Commissario politico e civile, fuorchè fos-
 “ sero vistati dal medesimo Generale in capo „ (2). Fu un utile provvedimento, avendo
 egli, soprattutto negli ultimi tempi, fatto d'ogni erba fascio.

Curiosissima è questa lettera, che il giorno stesso (5 maggio) l'Amministrazione generale indirizzava al fuggiasco Direttorio cisalpino:

I popoli liberi formano un popolo solo: comuni sono fra di loro i sentimenti, comuni gl'in-
 teressi, e comuni debbono essere i mezzi per sostenere la propria libertà. Questa verità, stata
 riconosciuta in ogni tempo, è altrettanto più evidente in questi, in quanto che tutti i tiranni
 della terra hanno contratto alleanza per distruggerla. Saremo noi forse meno sagaci e meno
 pronti di essi? L'Amministrazione generale del Piemonte, cui è stata affidata la special cura
 di difendere la libertà del Piemonte, col decreto del Generale in capo delli 14 corrente, per-
 suasa di questa verità, ed appoggiata sul patriotismo di coloro che hanno avuto in mano l'ese-
 cuzione delle leggi della Repubblica Cisalpina, crede che i medesimi saranno per concorrere
 con ogni possibil mezzo alla conquista della libertà dell'Italia ed al discacciamento de' barbari
 da questa bella contrada.

Il Piemonte ha degli uomini robusti ed agguerriti, e questi offre alla comune patria; ma
 la rapacità degli antichi tiranni e l'intero scialacquamento ch'essi hanno fatto delle sostanze
 pubbliche, lo mettono nell'impossibilità di procurar loro il necessario sostentamento di guerra.
 A voi tocca, o cittadini del Direttorio esecutivo della Repubblica Cisalpina, di sovvenire a' snoi
 bisogni. Siate certi che accordando voi una somma di 80 o 100.000 lire, saranno ben tosto in
 queste e nelle vicine provincie diecimila uomini pronti all'armi e disposti a vincere od a morire
 per la libertà. A ciò v'invita l'Amministrazione generale del Piemonte, e tanto da voi richiede
 l'amor della vostra patria e la vicina speranza di riconquistarla, fondata sul valor francese,
 sulle forze repubblicane, che si vanno aumentando attorno Torino ed Alessandria, e sul pazzo
 disegno del nemico d'essersi sconsigliatamente inoltrato tra molteplici fortezze, in nostro potere,
 per sì lungo tratto di paese.

(1) Gli tornò a scrivere il 18 (7 maggio): “ È indispensabile che vi affrettiate colla maggior
 “ celerità possibile a mandarci il Viceamministratore coi fondi richiesti, perchè possiamo adope-
 “ rarci utilmente pel salvamento della patria. Se noi avessimo già avuto in nostro potere i detti
 “ fondi, avremmo già fatto delle operazioni molto più vantaggiose e saremmo forse in caso di
 “ marciare alla volta della capitale, per secondare le armate francesi. Vi raccomandiamo perciò la
 “ massima diligenza „. Il Viceamministratore, che fu il Taraglio, giunse il giorno dopo a Pinerolo,
 ma con sole 32.000 lire. Si ricava da una lettera del 19 fiorile (8 maggio), dove pure si legge:
 “ Le spese urgentissime ed indispensabili che l'Amministrazione deve fare in queste difficili circo-
 “ stanze, tanto per l'approvvigionamento della cittadella di Torino, quanto per la sussistenza del-
 “ l'armata, non lasciano fondi a sua disposizione onde pagare gli onorari dovuti per lo scorso mese
 “ agli impiegati nei *bureaux* di Musset „. Per ordine del Moreau, l'Amministrazione dipartimentale
 dell'Eridano aveva fatto “ partire per Pinerolo li capi e gli impiegati presso il commissario civile
 “ Musset, come pure tutte le carte che interessano il Governo del Piemonte „.

(2) Archivio del Ministero degli affari esteri a Parigi. Lettera al cittadino Negro, amministra-
 tore generale delle finanze, del 16 fiorile, anno 7° (5 maggio 1799).

Qualora voi crediate di fare questa offerta alla libertà, potrete nominare voi stessa i vostri commissari, i quali da voi riceveranno questo sussidio e lo distribuiranno secondo il bisogno che dall'Amministrazione verrà indicato.

L'Amministrazione crede che basta d'avervi accennato un simil pensiero, perchè v'affrettiate di metterlo in esecuzione colla maggior celerità possibile.

Furon parole al vento. Il Direttorio Cisalpino, senza tetto, nè patria, nè danaro, pensava ai casi propri, e ne aveva d'avanzo (1).

Coglie nel varo il Botta, affermando nella *Storia dal 1789 al 1814*, scritta quando il disinganno gli aveva fatto aprir gli occhi: " Le cose erano disperate, pure questi uomini, ingannati dalle solite fantasime, con grandissima acerbità sdegnati minacciavano ancora i nemici ed incitavano i popoli ad armarsi in sostegno della Repubblica „ (2). Peraltro l'energia, l'attività, la sollecitudine, la costanza, l'ardimento che spiegarono in que' giorni, in mezzo a tanto avvicinarsi di lotte, di pericoli, di disastri, desta l'ammirazione e la meraviglia. Sempre il 16 fiorile (5 maggio) scrivono al general Fiorella, comandante della città di Torino: " Nous croyons très-important de placer un détachement de 50 hommes de cavalerie à None, petit village à 7 milles de Turin; les habitans de ce village, fanatisés par leurs prêtres, font craindre que la communication entre Turin et Pignerol ne puisse être bientôt interceptée „. Scrivono alle Amministrazioni dei dipartimenti del Tanaro e della Stura: " Ci siamo organizzati e lavoriamo non senza successo al bene della patria. Gli abitanti di questo Comune sono amatissimi del sistema repubblicano, nè si lasciano sgomentare dalli pericoli di cui è minacciato il Piemonte „. Scrivono a Vincenzo Serra, commissario ordinatore in capo delle truppe piemontesi: " Qui tutto è sull'armi per difesa della patria contro le orde del Nord, che la minacciano: non ci mancano che delle casse di tamburo. L'Amministrazione v'invita a mandarle sul campo cinquanta tamburi „. Il giorno dopo, " informata che nelle Comuni di Scalenghe e Piscina, delle persone malè intenzionate, con falsi allarmi, con discorsi sediziosi, con incitamenti contro i repubblicani, cercano d'intorbidare l'autorità pubblica e far sollevare il popolo „, ordina al capo squadrone Luigi Soman d'arrestare " i principali autori di simili disordini „ e condurli nelle carceri di Pinerolo.

Fiera è la lettera che indirizza il 17 fiorile (6 maggio) alla Municipalità di Villafraanca: " Dei disordini molto gravi sono stati commessi nel Comune che voi rappresentate. L'albero della libertà è stato atterrato; i repubblicani insultati: la

(1) Il 1° di maggio il Botta scriveva da Torino a Pietro Avogadro, a Valdenigo: " Caro il mio Pietro, vieni a Torino, vi troverai il Direttorio Cisalpino, i due dispersi Consigli e molte altre bellissime cose. Tra le prime, un ordine del cittadino Musset a tutti i forestieri, non domiciliati in Torino, di partire tra 48 ore, eccettuati però i membri delle autorità costituite Cisalpine. Che vuol dire guai alla plebe „. Cfr. BOTTA C., *Lettere inedite*, Faenza, Conti, 1875, p. 142. Il Direttorio Cisalpino, composto del Luosi, del Sopransi, del Marescalchi e del Franchi, arrivò a Torino il 30 d'aprile, insieme coll'ambasciatore francese Rivaud, fuggito con loro e istigatore della loro fuga. Vincenzo Lancetti, uno dei profughi cisalpini, dà curiosi ragguagli del suo breve soggiorno a Torino nel proprio *Diario*. Cfr. MANACORDA G., *I rifugiati italiani in Francia negli anni 1799-1800 sulla scorta del Diario di Vincenzo Lancetti e di documenti inediti degli Archivi d'Italia e di Francia*; nelle *Memorie della R. Accademia delle Scienze di Torino* „, serie II, tom. LVII, pp. 137-138.

(2) BOTTA C., *Storia d'Italia dal 1789 al 1814*; III, 251.

“ guardia nazionale disorganizzata. L'Amministrazione generale del Piemonte ed il
 “ Generale ne sono stati indegnati. Possibile che esistano in codesto Comune uomini
 “ tanto vili, da desiderare la schiavitù, e di così poco animo, da temere un nemico,
 “ che corre alla sua perdita? Un ufficiale municipale ci annunzia che avete dato segni
 “ di ritorno alla buona causa, che l'albero è stato rialzato, che tutto è rientrato
 “ nell'ordine. Queste nuove di voi ci cagionano un vero piacere: ma bisogna che due
 “ deputati, mandati dalla Municipalità, si trasportino qua, per disapprovare formal-
 “ mente, dalla parte del popolo di Villafranca, tutti gli eccessi che vi sono stati com-
 “ messi „. Nel chiedere alla Municipalità di Torino, “ fra il più breve termine, dieci
 “ rubbi di piombo ed alcune matrici, per formare delle palle da schioppo „, gli Ammi-
 “ nistratori soggiungono: “ Lavoriamo ad elettrizzar questi popoli „. Ordinano al
 “ comandante della piazza di Pinerolo di consegnare a Gioacchino Pavia, deputato
 “ della Municipalità di Barge, “ un barril de poudre et 5 quintaux de balles de plomb,
 “ qui doivent servir à la dite Commune, pour se mettre en état de réprimer les
 “ insurrections contrerévolutionnaires, tant dans son intérieur, que dans les pays
 “ d'alentour „. Saputo che a Ivrea “ è stato commesso l'orribile eccesso di attentare
 “ alla libertà personale de' migliori repubblicani, quali sono Orangiano, Camillo
 “ Moretta, Giani ed alcuni altri: opera di alcuni scellerati, che insolentiscono per
 “ qualche fugace successo delle armi barbare in Italia „; ingiunge alla Municipalità
 “ di far tosto rimettere in libertà gli anzidetti virtuosi cittadini „, altrimenti “ punirà
 “ con terribile esempio coloro che osassero metter mano alla loro vita „. Chiede al
 “ general Fiorella “ une cinquantaine de cavaliers au moins et s'il est possible une
 “ couple de pièces de campagne „; e gli annunzia: “ nous nous occupons à faire une
 “ proclamation portant que dans tous les pays où l'on abattra les arbres de la
 “ liberté, ce sera aux curés et prêtres à en répondre sur leur tête. Vive la Repu-
 “ blique „. Il 18 florile (7 maggio) dava questi ragguagli al generale in capo Moreau:

Nous avons trouvé les habitans de cette Commune, et surtout ceux des vallées, animés du
 meilleur esprit. Aussi notre premier soin a été celui de les organiser en corps armés, et nous
 espérons avoir sous peu de jours 2 ou 3 mille hommes prêts, à répandre leur sang pour la
 défense de la patrie. Le général Zimmermann leur fera distribuer des armes et des munitions.

Nombre de patriotes concourent ici de tous les pays environnans et augmentent notre
 force, en même temps qu'ils soutiennent l'esprit public et nous donnent des renseignemens utiles
 sur différentes Communes.

Une garde nationale nombreuse veille jours et nuit pour maintenir la tranquillité publique,
 qui, jusqu' présent, n'a pas été troublée.

Si nous avions quelques pièces de campagne et un corps de cavalerie, nous pourrions
 reprendre de la sûreté du pays, et nous vous en faisons la demande, citoyen Général.

Nous n'avons pas oublié d'activer l'approvisionnement du fort de Fenestrelles. Nous avons
 fait une réquisition de tous les objets nécessaires dans quelques Communes des environs, et
 nous en espérons le meilleur succès. Nous espérons que cet approvisionnement s'achèvera sous
 peu de jours.

Quelques troubles se sont manifestés dans quelques Communes de la plaine, c'est-à-dire à
 Villefranche, a Noles et à Piscine. Une force armée de cent hommes, qu'on y a envoyés la
 nuit passée, a rétabli l'ordre dans les deux dernières. Celle de Villefranche, où l'arbre de la
 liberté avait été abattu, est rentrée d'elle-même dans le devoir: la tranquillité a été rétablie

et l'arbre relevé. La Municipalité a envoyé devant nous deux de ses membres pour nous l'annoncer.

En général, l'esprit des habitans de la plaine n'est pas aussi bon que celui des habitans des montagnes.

Tous ces mouvemens contrerévolutionnaires et cette dégradation de l'esprit public ne sont que l'effet des faux bruits que des alarmistes répandent à dessein sur les progrès de l'ennemi et sur les intentions du Gouvernement français. L'Administration se propose de publier une loi contre ces ennemis du bien commun et de créer un tribunal exprès pour punir sévèrement tous les délits attentatoires à la liberté publique. Nous espérons par là d'étouffer le foyer de la contrerévolution. Elle se propose ici de nous présenter aussi sous peu un plan d'administration dont le peuple pourra être satisfait.

Notre collègue nommé par l'Administration du département de la Stura est le citoyen Pellisseri et il est arrivé ici ce matin (1). Il nous a annoncé qu'à son départ tout était tranquille à Mondovì, mais qu'il a appris à son passage à Coni par le général Séras que des troubles s'y étaient manifestés, que l'arbre de la liberté avait été abattu et les membres du département incarcérés. Nous avons écrit là-dessus nos vues au citoyen Séras (2). Veuillez bien remarquer, citoyen Général, que la Commune de Mondovì est on ne peut pas plus intéressante dans les circonstances actuelles, parce qu'étant située entre Coni et Ceva, si elle était insurgée, la communication serait interceptée entre ces deux forts; conséquemment, il est de la dernière importance d'y envoyer une force armée pour la réduire et la contenir dans le devoir.

Nous désirons que vous puissiez agréer ces idées. Soyez persuadé, citoyen Général, que nous mettrons toujours tout le zèle, dont nous sommes capables, pour soutenir la cause commune et pour seconder de tous nos moyens les efforts et le courage des français (3).

Col mezzo del Grouchy, rispose:

Le Général en chef a reçu, citoyens, la lettre que vous lui adressée le 17 de ce mois; il voit avec plaisir que vous êtes continuellement occupés à soutenir l'esprit public, et que vous remplirez vos fonctions avec tout le zèle qui caractérise les véritables amis de la liberté. Vos observations sur l'importance de la place de Mondovì sont justes; soyez persuadés qu'on ne négligera rien pour y maintenir l'ordre et la tranquillité. Continuez, citoyens, à éclairer le peuple sur ses vrais intérêts et à employer tous les moyens que vous croirez les plus propres à déjouer les trames ordies par les ennemis de la chose publique.

(1) Il Moreau, nel creare l'Amministrazione generale del Piemonte, ordinò che ciascuno dei quattro membri di essa si scegliesse " a scrutinio segreto dalla rispettiva Amministrazione de " dipartimento tra i membri componenti la medesima .. I due primi eletti furono il Geymet dell'Amministrazione dell'Eridano e il Rossignoli di quella della Sesia. che subito andarono a Pinerolo. L'elezioni delle Amministrazioni del Tanaro e della Stura ebbero luogo più tardi.

(2) Gli avevano scritto: " L'Administration est en activité. Son vœu est qu'aussitôt qu'il vous " sera possible vous fassiez une expédition secrète et nocturne contre la Commune rebelle de Mondovì, pour vous assurer et amener dans cette forteresse les nobles et prêtres principaux du pays " et parmi les autres, la famille Mondini, Vice-Préfet et Cordero de Montezemo. Si vous avez besoin " d'un homme à qui vous confier et tirer les renseignemens nécessaire, n'en cherchez pas d'autre " que l'avocat J. B. Quaglia de la Bastia, demeurant à Mondovì, et frère du notaire de ce nom, que " vous avez à Coni. Nous vous avons partecipé notre vœu; c'est à vous maintenant à déterminer " suivant votre position et vos rapports militaires ..

(3) Questa, come le altre lettere tutte dell'Amministrazione generale del Piemonte, precedenti e che seguono, son tratte dall'Archivio del Ministero degli affari esteri di Parigi.

Il 19 fiorile (8 maggio) così dava conto alla Municipalità di Torino della sanguinaria spedizione contro Piscina, una delle tante terre che le si era ribellata:

Vi annunziamo con soddisfazione che le cose sono qui nel miglior modo possibile. Alcuni villaggi nei quali alcuni fanatici, guidati dai preti e da qualche ex nobile, avevano osato spiegare la bandiera controrivoluzionaria, furono richiamati al loro dovere e sono attualmente tranquilli. Nel villaggio poi di Piscina, distante solo tre miglia da questo Comune, e dove gli abitanti, invitati dal loro parroco, avevano formato il reo disegno di atterrare l'albero della libertà, le si spedì un distaccamento, in parte de' soldati del corpo patriottico, qui esistente, ed in parte di repubblicani, tanto cisalpini, che piemontesi, qui rifugiati. Al comparire del medesimo, li furono fatti apparenti amichevoli accoglienze, ma appena penetrato nel fabbricato si fece loro dalle case e finestre degli abitanti una scarica di fucilate, dalle quali restò ucciso il bravo Badini, chirurgo di professione, abbastanza noto per aver militato sotto gli stendardi patriottici della colonna di Pallanza, ed in quest'ultima epoca capitano nel corpo organizzato dal cittadino Trombetta (1) e che era alla testa del distaccamento. La forza di gran lunga superiore de' paesani, che meditavano le più accanite ostilità, obbligarono detto distaccamento a ripiegarsi, come fece ed in buon ordine, sulla Comune di Scalenghe, avendo lasciato soli tre morti e cinque o sei feriti. Giunta la nuova al comandante di questa piazza, capo di brigata Niboyet, partì egli stesso, accompagnato dal cittadino Rossignoli, membro di quest'Amministrazione generale, con altro distaccamento di patrioti e di repubblicani rifugiati, alla volta di Piscina, e furono quindi raggiunti da un corpo di duecento Valdesi, presi dal numero di 1500 e più scesi dalle loro valli (2), spiegando il più energico coraggio e la vera intrepidezza repubblicana, unitamente ad un contegno ed ordine meraviglioso. Egli è fra loro, cittadini municipalisti, che il sacro nome di patria e di libertà si pronunciano con accenti pieni di semplice e nel tempo stesso generoso entusiasmo. Sulle loro fronti vi sta scritto: o la libertà, o la morte. Se tutti gli abitanti del Piemonte somigliassero a questa brava gente, la causa della libertà avrebbe vinto fra noi e l'Italia tutta ci sarebbe, col tempo, riconoscente della sua vera indipendenza. Giunti a Piscina, trovarono il paese pressochè d'uomini spopolato; il solo parroco fu visto fra gli altri, ma riuscì, con astuziosi inganni, di sottrarsi all'arresto, che già era per lui decretato (3). La di lui casa fu messa al saccheggio ed abbruciata, unitamente a varie altre di conosciuti nemici della Repubblica, e che avevano preso parte alle ostilità antipatriottiche. Fu ritrovato in una casa ferito un disertore dei dragoni, al quale fondatamente si attribuiva l'organizzazione dell'insorgimento e che aveva diretto le ostilità de' terrazzani. Da Consiglio militare, istantaneamente

(1) Carlo Trombetta si era fatto capo della *seconda mezza brigata leggiera patriottica piemontese d'infanteria*, da lui organizzata. Questa seconda mezza-brigata godeva così poco credito, che il Trombetta, il 14 fiorile (3 maggio), fu obbligato a pigliarne le difese con un proclama a stampa, dove prometteva che avrebbe fatto "osservare la disciplina militare", e tutelate le "proprietà personali".

(2) Il 18 fiorile (7 maggio) l'Amministrazione generale scriveva alla Municipalità di Pinerolo: "Deggiono arrivare questa sera in questa Comune altri 500 Valdesi. Siete però invitati a procurare che sieno preparati li quartieri per li medesimi in modo che gli trovino apparecchiati al loro arrivo. Siccome poi stanno per partire 200 uomini per una spedizione da eseguirsi questa notte, ferrete pronti e sul campo l'acquavita necessaria a distribuirsi al detto distaccamento nelle solite forme e proporzioni".

(3) L'Amministrazione generale scrisse poi all'Arcivescovo di Torino: "Il parroco di Piscina è gravemente indiziato di essere la principale causa dei disordini testè commessi in quel Comune. Mentre se ne prendono informazioni, egli è urgente che si mandi in quel Comune un cittadino che ne faccia le veci affinché il servizio del culto non rimanga interrotto. Perciò l'Amministrazione vi invita a mandarvi immediatamente un cittadino probo, di buona fama ed amante del Governo repubblicano".

nominato, fu condannato ad essere, come fu, fucilato sulla piazza di detto Comune di Piscina. Fu di questa mattina di ritorno in questa Comune la colonna esterminatrice di chi aveva osato ed osasse in avvenire insorgere contro li difensori della Repubblica, e condusse seco sei o sette paesani, fatti prigionieri, che saranno fra breve giudicati.

Fra le case messe a saccheggio si conta sgraziatamente quella di un patriota, che per isfuggire le persecuzioni degli insorgenti, l'aveva abbandonata; ma l'Amministrazione sta prendendo le misure necessarie per procurare la debita indennizzazione a carico della Municipalità di Piscina, alla cui negligenza e poca attività si deggiono anche in gran parte attribuire li disordini successivi.

Eccovi, cittadini municipalisti, il ragguaglio parziale delle nostre operazioni: tali sono le disposizioni degli amici della libertà e della indipendenza; tali sono li trattamenti che si riservano a coloro, che guidati dal fanatismo e dalla superstizione, osassero insorgere contro il Governo repubblicano, o contro li bravi militari francesi, che generosamente espongono le loro vite, per difendere la nostra libertà (1).

Dell'opera del comandante Niboyet e del Rossignoli sulle prime l'Amministrazione generale non fu soddisfatta. Ne fa fede questo biglietto, indirizzato appunto al Rossignoli, al cominciare dell'impresa:

Siamo oltremodo sorpresi di non avere ancora alcuna notizia dell'incendio dell'infame Comune di Piscina, e che, dopo gli orrori commessi sui corpi ancora palpitanti degli infelici difensori della Repubblica, all'aspetto dell'abbandono delle case della suddetta Comune, per i maschi, lo che prova all'evidenza la loro perfidia, vi divertiate ancora a prendere delle informazioni legali ed a fare delle discussioni giuridiche. Aspettate forse che si uniscano ad altri ribelli per venirvi a circondare?

V'invitiamo pertanto a rappresentare la comune indignazione per questa lentezza al cittadino Comandante, che si trova con voi; mentre se le cose continuano su questo piede, siccome l'Amministrazione non può più rispondere del popolo, farà le sue formali proteste e si ritirerà da Pinerolo.

(1) Al generale Moreau scriveva il 22 fiorile (11 maggio): " D'après quelques troubles, qui ont été excités dans diverses Communes par des prêtres et des ex-nobles, plusieurs de ces Communes furent ramenées à l'ordre ou par les seules menaces, ou par les voies de la conciliation. Le seul petit village de Pissina a osé se montrer d'une manière plus audacieuse. Les habitans de ce pays, fanatisés par leur curé, ont sonné le tocsin aussitôt qu'ils ont vu un détachement de la 2^e demi-brigade d'infanterie légère Piémontaise, qui passait de côté-là pour venir de Scalenghe à Pignerol. Plus de 300 paysans armés ont assailli ce détachement, qui fit une défense vigoureuse; mais cependant, surchargé par le grand nombre des paysans, il se replia sur Scalenghe, en perdant un capitaine et un sergent et en laissant 2 ou 3 hommes blessés. On venait d'apprendre cette nouvelle, lorsque le premier bataillon des Vaudois, fort de 6 à 700 hommes, descendait des vallées. Le commandant de cette place, citoyen Niboyet, prit à l'instant 50 ou 60 Vaudois, rassemble 150 entre patriotes et soldats de la susdite demi-brigade, et marcha à leur tête, avec le citoyen Rossignoli, membre de cette Administration, contre le foyer des brigands. A l'aube du jour, on entra dans Piscine, on fit 7 ou 8 prisonniers, on recouvra les blessés du jour d'aujourd'hui, et on mit le feu à la maison du curé; on fusilla un déserteur des troupes Piémontaises, qui se trouvait à la tête des paysans, et le pays rentra dans l'ordre. Nous espérons que ce trait de vengeance nationale suffira pour contenir les malveillans des autres Communes qui méditeraient des insurrections; en tout cas, nous sommes à même de faire marcher des colonnes mobiles contre tous les pays qui s'insurgeraient. Le susdit citoyen Rossignoli et Soman, chef d'escadron du 3^e régiment de cavallerie Piémontaise, ont donné, dans cette circonstance, des preuves de leur sincère attachement à la cause de la liberté ..

Il Moreau, dal suo quartier generale di Alessandria, uscì in queste minaccie: " M'accingo a procedere nella maniera più rigorosa contro le città e villaggi che non deporranno le armi sul momento. Già delle colonne numerose di truppa hanno ordine di mettere a ferro e fuoco tutti i paesi in cui il popolo in armi ha assassinato o spogliato un francese „. Tornò a ripetere: " Cessate di organizzare gli omicidi e le devastazioni, o porterò da per tutto il ferro e il fuoco: non vi resterà pietra sopra pietra nelle vostre Comuni, ed il Piemonte fra poco non presenterà più che un vasto deserto „ (1). In quali tremende condizioni si troyasse il dipartimento del Tanaro, dove aveva messo le sue tende col proprio esercito questo liberatore e vindice de' popoli oppressi, lo mostra la seguente lettera dell'Amministrazione generale al Commissario ordinatore in capo delle truppe piemontesi:

Saprete anche voi che tre giorni sono in Alessandria mancava assolutamente il grano per la truppa, e che stava anche per mancare per la popolazione; con la di più che nella provincia poco o nulla ve n'era rimasto, oltre alla necessaria provvigione de' particolari, che ne hanno. Siffatta sgraziatissima mancanza, fa temere ogni funesta conseguenza; per lo che v'invitiamo a prenderla nella più seria considerazione, onde porre in opera tutti i mezzi possibili, che sono a vostra disposizione, per prevenire le dette conseguenze, col far passare a Casale, e, se non vi fosse pericolo dei nemici, anche a Valenza, la maggior quantità possibile di grano.

Per lo stesso oggetto potrebbe forse giovare che vi si porga notizia che in Alessandria si manca non solamente di biada, ma anche di meliga, stante le continue requisizioni che di questa si sono fatte pe' cavalli, e che si manca intieramente di fieno e persino di paglia.

Pensò di rivolgersi al Direttorio della Repubblica Ligure, per avere soccorso, " nella confidenza, che la buona vicinanza e la medesimanza d'interessi „ fossero uno stimolo potente ad ottenerlo. Vi mandò ambasciatore Giuseppe Cavalli con questa lettera:

Cittadini, vi sono note le critiche circostanze del Piemonte, e quelle più dolorose del Dipartimento del Tanaro vi saranno esposte dal cittadino Cavalli, da noi incaricatone. Nelle avversità si conoscono gli amici e le anime generose. Tali vi consideriamo e tali speriamo di sperimentarvi con que' soccorsi che vi saranno dimandati, o in genere, o in danaro, a titolo di prestito, fino alla concorrente di lire 400 mila; per rimborso delle quali impegniamo solennemente la fede e i beni della nazione tutta. La nostra crisi, ben sapete, non essere che momentanea, e comprenderete in tutta l'estensione la stretta relazione che può avere colla Nazione Ligure (2).

L'abituale attività ed avvedutezza del Cavalli nel perorare la causa dell'angariato e disgraziato Piemonte, a nulla valse, e tornò da Genova a mani vuote. Per fortuna, l'Amministrazione generale, quasi presaga del rifiuto, fin dal 22 fiorile (11 maggio) aveva emanato il seguente decreto:

(1) *Raccolta delle leggi, providenze e manifesti*; II, 215-217. Cfr. anche le pp. 194-195.

(2) Scrisse al Fiorella: " Nous vous invitons, citoyen général, à mettre à la disposition du citoyen Cavalli, que nous députons à Gènes afin d'obtenir de cette République des secours, soit en argent, soit en denrées, une escorte suffisant à cheval, s'il est possible, pour qu'il ne soit pas retardé dans des opérations qui ont pour but la subsistance de vos frères d'armes qui se trouvent dans les environs d'Alexandrie: c'est vous en dire assez „.

È indispensabile che l'armata francese sia alimentata. Finora vi ha supplito il Dipartimento del Tanaro, ed in specie la Comune di Alessandria. Ora a quello ed a questa mancano i mezzi, e, quel che è più, mancano i generi e perfino le granaglie. Trattasi di causa pubblica, trattasi d'urgenza, che non ammette la menoma dilazione. Perciò, con le presenti, autorizziamo l'Amministrazione del Tanaro a fare le requisizioni di granaglie e di altre vettovaglie anche nel Dipartimento della Sesia e ne' luoghi dove ve ne esiste, con prevalersi delle Municipalità; le quali non dubitiamo, che mosse dal proprio interesse e dagli oggetti della causa pubblica, non solamente aderiranno agl'inviti, ma faranno ogni sforzo per secondarli (1).

Nel trasmetterlo all'Amministrazione del Dipartimento del Tanaro, le scriveva: " Di danaro la cassa nazionale è esausta, e di più si è chiusa, d'ordine del generale Fiorella, onde tutto il fondo sia impiegato nelle provviste d'assedio della cittadella di Torino..... Il maggior bisogno sappiamo essere di granaglie. Coll'unito ordine v'autorizziamo a farne la requisizione anche nella Lumellina..... Se è vera la supposizione che nel Vogherano esista grano in abbondanza, non avete bisogno di suggerimenti per prevalervene „. Si rivolgeva poi al Negro, amministratore delle finanze nazionali, con queste toccanti parole:

Vi sono note le angustie e quasi diressimo disperazione della città d'Alessandria e de' contorni. Il loro carico non è niente meno che il mantenimento d'un'intera armata. Le rappresentanze di quell'Amministrazione dipartimentale e quelle fatte a voce per di lei commissione dal cittadino Cavalli commuovono. Quest'Amministrazione ha preso delle misure per assisterla, ma ancorchè fossero efficaci, sarebbero però insufficienti, perchè il carico è enorme. Non omettasi pertanto verun mezzo per loro dare assistenza, quantunque sia tenue. Esistono tuttora mobili nel palazzo già reale; conviene vendergli all'incanto, e non si dubita che ne saprete trarre il maggior partito. Il danaro da essi ritratto sarà conservato a parte e fatto passare di mano in mano per intiero alla cassa di Alessandria, a fine di supplire alle spese pel mantenimento dell'armata. L'oggetto non può essere più urgente, più imperioso, più indispensabile.

In mezzo a tante traversie l'Amministrazione generale non si lascia pigliare dallo sgomento. Invita la Municipalità di Bricherasio a darsi " tutte le premure possibili per completare una compagnia di milizie „ e mandarla a Pinerolo; ordina alla Municipalità di Saluzzo, dove " i repubblicani sono stati insultati, le insegne della libertà da qualche prezzolato satellite de' tiranni lacerate, di vegliare col massimo interesse affinchè la pubblica tranquillità non venga disturbata, ed a scoprire gli autori dei nefandi disegni „; alla Municipalità di Vigone, che si dimette impaurita, scrive: " nous vous invitons à demenrer attachés à vos fonctions, vous rappelant que le vrai républicain ne se laisse ni abattre ni effrayer par les divers événements inséparables des temps de revolution „ (2).

Ecco che " une troupe de brigands „ prende a percorrere i Comuni di Busca, Costigliole e Caraglio, commettendo " des horreurs et des crimes „, e minacciando Saluzzo. Il comandante di questa città si rivolge all'Amministrazione generale per

(1) R. Archivio di Stato in Torino. Registro dei decreti dell'Amministrazione generale del Piemonte durante la sua residenza a Pinerolo.

(2) Le lettere alle Municipalità di Bricherasio e di Saluzzo son del 19 fiorile (8 maggio); quella alla Municipalità di Vigone è del 21 (10 maggio).

essere soccorso. Il 21 fiorile (10 maggio) gli risponde: " Nous ferons partir d'ici " la 4^e colonne mobile pour comprimer ces scélérats et faire tomber la vengeance " nationale sur ces coquins; mais nous vous invitons à en informer le commandant de Coni, afin que le mouvement se fasse d'accord, et ce sera alors que notre " colonne passera par Revello et Barge, où elle est sûre de se grossir prodigieusement pour tomber sur Saluces „. Raccomanda, nello stesso tempo, alle Municipalità di Barge e Revello di tener pronti ed inviare a Saluzzo " les vrais amis de la liberté „, che si trovavano a loro disposizione, " à fin que cette horde de brigands soit dispersée avec la rapidité de la foudre „. Il 22 fiorile (11 maggio) scrive alla Municipalità di Vauda di Front: " Un rovescio momentaneo dell'armata d'Italia " sparse un inopportuno smarrimento nel Piemonte. I fanatici, gli aristocratici colsero questo tempo per ispiegare il carattere loro. Hanno manifestato qual sia il " vilissimo lor desiderio. Questa loro passeggera consolazione era necessaria alla " patria. Per essa conobbe i veri repubblicani e per essa segnò i vili satelliti del " dispotismo, per punirli severamente. Fra questi vi è stato il parroco vostro, cittadino Giuseppe Volta, che, oltre alla vita scandalosa che ha menata finora, assistè " all'atterramento dell'albero di cotesto Comune, spaccia che i buoni repubblicani non " trovano più scampo, che l'armata austriaca ha chiuso per ogni dove il Piemonte; " nè contento di spargere egli questo scellerato rumore, si serve dell'infame ministero di una disonorante fantesca, e per lui la feccia viziosa del popolo imbalanzisce e comincia a minacciare le sostanze de' buoni possidenti. Cotesto indegno " del Vangelo si è dichiarato nemico della patria. Operate, a tenor delle leggi, " contro di lui; procedete colla spada della giustizia „. Prega " instamment „ il generale Fiorella " à vouloir faire déporter „ sei cittadini sospetti, perquisendone prima le case (1); e di fare arrestare " sur le champ „ l'ex conte di Canal e Cerenasco, Picone Malabaila, impadronendosi delle sue carte.

II.

L'Amministrazione generale era smaniosa di rassodare " tutti li poteri, dando " loro una nuova attività ed un più rapido movimento „; ma si trovava con le mani legate e nel maggiore degl'imbarazzi, per la " totale mancanza di fondi, per " far fronte alle urgenti spese del pubblico servizio „. " Les 32 mille livres en " papier-monnaie, que vous avez bien voulu nous faire passer „ (scriveva al generale Fiorella, spadroneggiante a Torino) " ont été en grande partie absorbées par les " dépenses faites..... La distribution journalière, tant aux troupes françaises et " Piémontaises stationnées ici en dépôt, qu'aux Vaudois et patriotes, excède de " beaucoup toute fourniture, qui pourrait se faire par réquisition, tant de la Municipalité de Pignerol, que des environs. D'ailleurs, nous n'avons pas cru à propos, " jusqu'à présent, de toucher à cette ressource pour ne point indisposer les peu-

(1) Erano: " Cordero, recteur de la Confrérie de la Trinite, ex Marquis Fauson de Montaldo, " ex Marquis de Spin, ex Marquis S. Severin, Basso adjudant de place, Pagan intendant „.

“ ples, en leur donnant pas le moindre motif de se plaindre de notre conduite; ce
 “ que nous nous réservons de faire sur les Communes insurgées, lorsque nous ferons
 “ marcher la colonne mobile, à activer aussitôt que l'on aura reçu de Turin l'artil-
 “ lerie, les fusils et munitions, que le général Suquini a promis de nous faire fournir,
 “ lors de son passage par cette Commune. En attendant, nous espérons, citoyen
 “ général, que vous voudrez bien vous occuper de pourvoir à nos besoins pressans,
 “ d'autant plus que l'Administration s'est engagé à faire passer les subsistances
 “ nécessaires pour les vallées dont les habitans se sont montrés si prompts à mar-
 “ cher au secours de la commune patrie dont le salut était menacé „. Ripeteva al
 Negro, amministratore generale delle finanze nazionali, lo stesso giorno: “ Non
 “ abbiamo sin qui voluto fare nissuna requisizione in questa Comune, nè nelle circon-
 “ vicine, appunto per non indisporre gli abitanti, e per non darli il ben che menomo
 “ motivo di lagnarsi „. Il giorno dopo gli scriveva di nuovo: “ Senza porre in pra-
 “ tica mezzi atti ad indisporre gli animi, già pazzamente esaltati, sembra che anche
 “ nel dipartimento dell'Eridano potrebbe ordinarsi il pronto pagamento del 15 e
 “ del 20 per cento delle somme pagate nell'anno scorso per gli imposti, esclusi i par-
 “ ticolari li quali hanno pagato meno di lire 50; qual pagamento fosse per antici-
 “ pata e facesse parte degli imposti dell'anno corrente; ma tale espediente sarebbe
 “ di effetto tardivo; per il che, se ne aveste qualche altro a suggerire, si sentirebbe
 “ volentieri. Si disse: *nel dipartimento dell'Eridano*, perchè per ora non si potrebbe
 “ forse porre in pratica ne' dipartimenti della Stura e della Sesia, per le circostanze
 “ a voi note; e per quello del Tanaro sapete che il detto espediente si è già pra-
 “ ticato per supplire alle spese dell'approvisionnement di Alessandria e di Tortona,
 “ le quali, giusta le disposizioni a voi note del Mussot, dovessero farsi da quel
 “ dipartimento col compensarne l'importo sugli imposti di quest'anno „.

Finì coll'obbligare la Municipalità di Pinerolo, “ sotto la responsabilità de' rispet-
 “ tivi membri, a somministrare le sussistenze militari, come si pratica dalle altre
 “ Comuni situate in luogo di tappe, di passaggio e residenza di truppe, tanto fran-
 “ cesi, che piemontesi „; essendo “ dovere della Comune di Pinerolo, come di tutte
 “ le altre, il prestare alla nazione tutte quelle risorse e mezzi che sono in suo
 “ potere onde sollevarla „ (1). E finì anche col forzare i proprietari tutti del Pie-
 monte a pagare, “ nel termine di due giorni, il due per cento del loro capitale (2),
 “ a titolo di taglia anticipata „; con facoltà di “ scontare le rispettive somme o in
 “ danaro, o in generi al prezzo corrente „, cioè “ in grano, legumi, meliga, riso,
 “ vino e bestie bovine „ ne' tre magazzini generali di Torino, Cuneo e Pinerolo;
 minacciando l'immediato arresto e la “ esecuzione militare „ ai renitenti (3). A
 questo decreto, che è del 2 pratile (21 maggio), ne tenne dietro un altro del 9
 (28 maggio), col quale dichiarava, che “ guidata da un conveniente riguardo alle rimo-
 “ stranze della Municipalità di Torino, e dalla costante intenzione di conciliare la

(1) Lettera alla Municipalità di Pinerolo, del 24 fiorile (13 maggio 1799).

(2) Nello stabilire il capitale tenne per base lo “ Stato dei cittadini quotati col decreto del Governo
 “ Provvisorio delli 18 ventoso anno 7° (8 marzo 1799) per l'acquisto de' beni nazionali, in propor-
 “ zione a un dipresso del quattro per cento dei loro patrimoni „.

(3) *Raccolta delle leggi, providenze e manifesti*; II, 227-228.

comodità de' cittadini e la facilità dell'esecuzione delle sue provvidenze „, accordava a' proprietari che dentro cinque giorni avessero pagato „ la metà del contingente loro fissato, o sia l'uno per cento del loro capitale „, la dilazione d'un mese allo sborso dell'altra metà: potendo „ eziandio andarne esenti, secondo le circostanze „ (1). La riscossione, come del resto era da prevedersi, non riuscì facile e sollevò un'infinità di lamenti. Lo prova questa lettera del 4 pratile (23 maggio) all'Amministratore delle finanze nazionali: „ La protesta che dite farsi da quasi tutti i quotati, di non essere in situazione di pagare la quota fra giorni due, fu dall'Amministrazione prevista, ed appunto per eliderla decretò l'articolo 6° „, che dice: „ I renitenti saranno immediatamente arrestati e soggiaceranno all'esecuzione militare „. „ Voi, dal canto vostro „, (soggiungeva) „ non mancherete di prestarvi all'esecuzione del medesimo. Riguardo a que' quotati il di cui patrimonio consiste in monti, cedole, censi o crediti, devono essi pagare; e se la loro quota non può scontarsi sulle taglie, essa si ridurrà in prestito forzato, da pagarsi in rate alle stesse epoche in cui si sconterà agli altri la loro quota colle taglie. Cittadino, voi conoscete quanto noi i bisogni della nazione e le uniche risorse che ci restano, e perciò speriamo che non lascerete incagliare il pubblico servizio da ulteriori sotterfugi..... Ci compromettiamo dal zelo vostro di vedere una pronta esecuzione del nostro decreto, per quanto da voi dipende; unico mezzo di salvare la patria „.

Ad accrescere tante e così gravi angustie si aggiunse la penuria del sale, e bisognò che il Governo ci provvedesse, accordandone, in via provvisoria, „ libera a chiunque la introduzione e traffico per conto proprio „ (2).

Il generale Fiorella, persuaso che il disbrigo degli affari avrebbe ottenuto a Torino maggiore unità e speditezza, indusse l'Amministrazione generale a farvi ritorno. Il 28 fiorile (17 maggio) scriveva essa allo Zimmermann: „ D'après l'invitation du général Fiorella, l'Administration partira d'ici demain matin pour se rendre à Turin, et nous vous invitons en conséquence à vouloir donner vos ordres pour qu'elle soit escortée par un détachement de cavalerie „. Partì infatti: ma la presa risoluzione non incontrò il consenso del Generale in capo, perchè i movimenti dell'armata potevano da un momento all'altro lasciare scoperta Torino e cadere la città in balia del nemico. Dovette dunque, „ con grave rincrescimento, abbandonare il concepito disegno „, e tornare „ indilatatamente „, a Pinerolo, obbedendo all'invito di chi ha in mano li mezzi della comune salvezza „ (3). A propria giustificazione scriveva al Moreau il 30 fiorile (19 maggio): „ Aussitôt après avoir connu vos intentions, citoyen général, par la lettre que nous a écrite le général Grouchy, en date d'hier, nous nous sommes mis en route pour Pignerol où nous arrivons en ce moment. Nous avions cru, en nous transférant à Turin, seconder vos vœux et donner un nouvel élan au patriotisme de la capitale; mais puisque maintenant, d'après les circonstances du moment, notre retour ici vous a paru nécessaire, nous nous sommes fait un devoir de ne pas perdre un instant pour l'effectuer „.

(1) R. Archivio di Stato in Torino, Registro de' decreti dell'Amministrazione generale del Piemonte.

(2) Decreto del 6 pratile (25 maggio).

(3) *Raccolta delle leggi, provvidenze e manifesti*; II, 224-225.

Gli avvenimenti incalzano. Branda de' Lucioni, già uffiziale al servizio dell'Austria, intitolatosi commissario dell'imperatore e del re, messo di Dio soprattutto, passa " come un uragano di fango e di sangue nel Vercellese e nel Canavese „ e sosta a Chivasso, dove sceglie per luogotenente il conte Oddone Arnaud di S. Salvatore, e di là ordina alle Municipalità de' dintorni d'insorgere, di mandargli uomini, armi, munizioni. " Gli stavano a fianco, in qualità di segretari, due cappuccini, con croce-
" fissi e pistole in mano e alla cintola; frati e preti, armati di tromboni e di
" aspersori, gli facevano strascico e corteo; spaventevole e schifoso spettacolo. Il
" contadiname brandiva forche, tridenti, bastoni acuminati e sciabole arrugginite; arre-
" stava, straziava e anche uccideva chi credeva nemico di Dio e del re „ (1). Per testimonianza del Botta, Branda de' Lucioni, " exerçant les devoirs de la religion le
" matin, plein de vin le soir, ose menacer le général Fiorella lui-même „ (2). L'Amministrazione generale autorizzò l'Aymone di Chivasso, " republicain zélé et
" courageux „, di formare e organizzare un corpo di patrioti e marciare contro il ter-
" ribile avventuriero (3). Nel partecipargli il decreto, gli scrisse: " Dans le cours de
" votre mission, vous êtes autorisé à inviter une partie des gardes nationaux des
" différentes Communes, et préférablement de celles qui se sont conservées fidèles
" à la cause de la liberté, de se réunir à vous. Les patriotes, qui seront sous vos
" ordres, faisant temporairement le service de la troupe réglée, jouiront des mêmes
" avantages de logement, vivres, bois et lumières. Tout ce qui sera fourni par les
" Municipalités aux dits patriotes sous vos ordres, leur sera promptement rem-
" boursé sur vos récépissés par l'Administration générale du Piémont „.

Due giorni prima (13 maggio) aveva scritto al Generale in capo: " Mille
" Vaudois sont partis hier de cette Commune, sur l'invitation du général Fiorella,
" pour comprimer les brigands de Carmagnola, qui ont osé faire feu sur un général
" français et de desarmer son escorte, quoique nombreuse de 200 hommes „ (4). Il

(1) CARUTTI D., *Storia della Corte di Savoia durante la Rivoluzione e l'Impero Francese*; II, 47.

(2) BOTTA C., *Précis historique de la Maison de Savoie et du Piémont*, p. 105.

(3) Decreto del 26 fiorile (15 maggio).

(4) Fin dal 22 fiorile (11 maggio) si era affrettata a scrivere alla Municipalità di Carmagnola: " L'Amministrazione generale del Piemonte ha inteso con orrore i delitti commessi contro un con-
" voglio francese e contro i bravi Astigiani, che volavano a Pinerolo a difesa della patria. Dunque
" così poco si rispettano costì i diritti dell'umanità, dell'ospitalità, dell'amore della Patria? Chi
" sono i vili che siffattamente insolentiscono all'avvicinarsi di pochi schiavi salariati da Re barbari
" del Nord, cui già sovrasta l'inevitabile vendetta repubblicana? Si dimentica fra di noi il sangue
" sparso da tanti illustri martiri della Libertà Piemontese e le fatiche onorate di quelli che soprav-
" vissero? Quali sono gli snaturati che amano la schiavitù e vogliono per forza essere infelici?
" L'Amministrazione è informata che la Municipalità di Carmagnola ha voluto proteggere i mede-
" simi patrioti, cui un branco d'infami fanatici perseguitava, ed ha applaudito al suo zelo. Essa
" v'invita, cittadini municipalisti, a continuare nella stessa strada e a mostrare anche maggior zelo
" e fervor patriottico. Il nostro coraggio, la nostra imperturbabilità, l'ardenza nostra debbono essere
" eguali alla rabbia degli aristocratici ed alla grandezza de' pericoli. L'Amministrazione intenderà
" con piacere che tale sia il carattere della Municipalità di Carmagnola. Ma vi chiede conto, cit-
" tadini municipalisti, dei nostri fratelli Astigiani, dell'armi e dello stendardo loro presi dalle bande
" ribelli, e le renderete conto immediatamente delle disposizioni da voi date per ricuperarli. Se
" qualcheduno fra di essi perì, sarà vendicato. Le proprietà e le vite degli assassini loro ne saranno
" responsabili. Se non saranno immediatamente messi in libertà e loro restituito ciò che fu tolto,
" la vendetta nazionale perseguiterà i perfidi ed i colpevoli „.

Fiorella, con un proclama, a stampa, rivolgeva queste parole agli abitanti de' Comuni del Piemonte: " Le crime le plus atroce et le plus inoui a été commis, le sang des " français a coulé par le fer homicide des habitans rebelles de Carmagnola..... Les " troupes républicaines conjointement aux braves patriotes piémontais étoient chargés " de punir l'audace de cette masse de brigands. Carmagnola n'existera presque plus .. (C) Valdesi era andato anche il Rossignoli, al quale i suoi colleghi dell'Amministrazione generale mandarono poi questi ordini:

Dalle notizie ed informazioni sposteci, risulta che gli ex-nobili e più facoltosi del Comune di Carmagnola non furono giammai sottoposti ad alcuna imposizione straordinaria, ancorchè in essi concorressero tutte le circostanze meritorie di tali disposizioni per parte del Governo; che però risultandoci che li soli borghi di detta Comune abbiano osato prendere le armi contro li repubblicani francesi ed italiani e fatto delle azioni che meritano il saccheggio e l'incendio, mentre gli abitanti della città fossero stati più riservati nel dimostrarsi antirepubblicanamente, quest'Amministrazione v'invita ad abbandonare alla vendetta nazionale quello o quelli de' borghi che saranno colpevoli, e risparmiare l'eccidio di quella città per li seguenti motivi, dettati dalle circostanze e dall'umanità:

1° Per lasciare agli abitanti di detto borgo un qualche ricovero e per non forzarli a mettersi sulle strade all'assassinio e ladroneccio;

2° Per trarre dagli abitanti della città „non saccheggiate una risorsa, che può essere del più gran vantaggio e sollievo de' bisogni in cui ci troviamo per far fronte alle spese nazionali.

Capitandovi però questa lettera in tempo e trovando voi gli abitanti di Carmagnola in dovere, potrete imporli una imposizione straordinaria di lire 150 mila, da ripartirsi dalla Municipalità stessa sugli ex-nobili, preti, corpi religiosi, aristocratici conosciuti e persone più facoltose.

Tale imposizione sarà pagabile per lire 100 mila in moneta corrente di Piemonte, oppure in effetti d'oro e d'argento equivalenti, e per il ricevimento di tali somme potrete deputare il cittadino avvocato Taraglio, che si trova nel numero de' patrioti formanti parte della vostra colonna e che sapete trovarsi presso l'Amministrazione in qualità d'impiegato nelle finanze nazionali; e le restanti lire 50 mila, pagabili con generi di sussistenza, del cui ricevimento e trasporto in queste Comuni, che saranno dall'Amministrazione indicate, ne incaricherete e renderete risponsale la Municipalità di Carmagnola (1); di cui intanto potrete destituire e rimpiazzare quei membri che credete avversi alla causa della libertà, e ciò in seguito alle informazioni che potrete prendere sulla loro condotta, massime dal comandante di codesta piazza.

L'Amministrazione, di cui voi fate parte, v'autorizza a prendere tutte quelle misure che crederete più convenienti per l'esecuzione delle disposizioni da essa prese, e che vi comunica con questo, e spera tutto il miglior successo dal vostro zelo patriotico (2).

(1) Il Fraissinet volle che la Municipalità " sborsasse subito 50.000 lire in moneta „ e che " pagasse entro breve termine altre 110.000 lire in moneta od in natura, per l'armata mobile dei " volontari di Pinerolo „ Cfr. MEXOCCEO R., *Memorie storiche della città di Carmagnola*, Torino, Roux, 1890, p. 169. Racconta il Maranda che il Fraissinet aveva promesso " de la répartir en pro- " portion, mais il a trouvé beaucoup plus commode de la garder toute pour lui, car personne, ni " français, ni piémontais, ni vaudois n'en a eu la plus petite partie „ Cfr. MARANDA, *Tableau du Piémont sous le régime des rois, avec un précis sur les Vaudois et une notice sur les Barbets*. À Turin, de l'imprimerie Guaita, l'an XI, p. 185.

(2) È del 24 fiorile (13 maggio). Il giorno dopo tornò a scrivergli: " Arrivano in questo punto " alcuni patrioti e fra gli altri il medico Porta, li quali portano le nuove più desolanti di Cherasco,

Della facile impresa di domare la ribelle Carmagnola ebbe l'incarico il generale Fraissinet, che accampatosi sulla sponda destra del Po al ponte di Carignano, inviò agli abitanti un parlamentario, con questa lettera:

Sono sotto le vostre mura con una colonna di sei mila uomini, avvezzi alla vittoria. Ascoltando i sensi d'umanità, che nutro in cuore, v'invito a rendervi ed affidarvi alla lealtà francese. Molto siete colpevoli, ma non sono chiusi alla clemenza i cuori nostri. Deponete le armi, consegnate in mio potere gli uomini perfidi che v'hanno traviati; voi salverete numerose vittime, che sarebbero immolate... Non aspettate che la mia artiglieria riduca in cenere i vostri borghi e le case vostre; mi costa il combattere contro padri di famiglia. Ascoltate un uomo d'onore, che vi parla. Rinasca la pace nelle vostre abitazioni; noi non facciam guerra che contro ai ladri ed i briganti; questi desolatori dell'umanità deggion perire. I bravi piemontesi conoscon troppo l'onore, perchè io sia deluso della mia aspettazione.

Rendo risponsabili le Municipalità ed i preti dei villaggi dove si suonerà campana a martello; saranno questi luoghi sul campo abbruciati, e gli autori di tante calamità saranno risponsabili del sangue che faremo versare. Ascoltate la voce della ragione, e se io posso essere assai felice per condurvi ad essa, sarà questo il più bel giorno della mia vita.

In un poscritto aggiungeva: " Attendo immantinenti la vostra risposta ed i francesi che voi avete fatto prigionieri (1) „. Il parlamentario venne arrestato dagli insorti, che risposero:

1° Dovrà il corpo francese deporre le armi a chi sarà deputato dal popolo per rite-nersele.

2° Dovranno consegnare cinque ufficiali in ostaggio acciò il popolo non sia più inquietato.

3° Non passerà più alcun corpo francese colle armi in Carmagnola.

4° Se alle volte vi fossero prigionieri stati fatti ieri l'altro, si dovranno immediatamente consegnare; e lo stesso si farà da noi.

Al general Fiorella così il Fraissinet diè conto di quello che avvenne (2): " Mi disponevo ad attaccarli, allorquando i ribelli, in numero di diecimila, mi hanno vigorosamente attaccato al ponte di Carignano. L'affare è stato vivo, il combattimento sanguinoso, e per lo spazio di quattro miglia di Piemonte noi abbiamo combattuto piedi a piedi; ma le brave truppe ch' io comando hanno fatto trionfare i soldati della libertà. Più di quattrocento ribelli sono stati uccisi in quest'affare; noi dobbiamo compiangere la perdita di trenta dei nostri bravi compagni (3). Il

" dove gl'insorgenti di Bene, Nazzole e contorni sono piombati sopra la guarnigione francese, di 60 uomini circa e la guardia nazionale, la tagliarono a pezzi, incendiarono quel castello in cui si era rifugiata e commisero i più atroci orrori. Siccome li suddetti aggiungono che l'orda infame s'incammina verso Bra e così vi è pericolo che possano venire ad unirsi ai ribelli di Carmagnola, vi mandiamo perciò il presente espresso, perchè possiate prendere quelle misure che sono del caso „.

(1) Don Gaetano Filipponi, canonico della Collegiata, che era l'istigatore e il capo de' sollevati, salito sopra un carro „ lesse „ ad alta voce „ la lettera del Fraissinet, e fu lui che dettò la fiera risposta. Cfr. MENOCCHIO R., *Memorie storiche della città di Carmagnola*, Torino, Roux, 1890, pp. 166-171.

(2) *Raccolta delle leggi, providenze e manifesti*; II, 198-202.

(3) Il Maranda, che era alla testa de' valdesi e descrive in ogni suo più minuto particolare la zuffa, afferma invece: " Les français ont perdu 5 à 6 hommes dans cete affaire; les piémontais un officier de Riva, et les Vaudois ont eu 17 blessés et 35 morts, y compris 3 officiers „. Cfr. MARANDA, *Tableau du Piémont sous le régime des rois, avec un précis sur les Vaudois et les Barbets*, À Turin, l'an XI, p. 184.

“ sobborgo della Madonna è stato ridotto in cenere, e la città si è resa a discrezione; “ essa è pressochè deserta (1) „.

Questa sanguinosa tragedia avveniva il 24 fiorile (13 maggio): due giorni dopo l'Amministrazione generale scriveva al Rossignoli:

Ansiosa l'Amministrazione di riavervi nel suo seno, massime per la molteplicità ed urgenza degli affari che la occupano e nella spedizione dei quali vorrebbe circondarsi dei vostri lumi e mezzi, non ha potuto a meno di prendere in considerazione l'offerta fattale dal cittadino capo di brigata Trombetta di venirvi a rilevare dalle fatiche di una spedizione altrettanto disastrosa, quanto gloriosa.

Il giorno dopo (16 maggio) scriveva alla Municipalità di Pinerolo: “ Siete invitati a far preparare sul campo 1400 razioni di pane, vino, riso, sale e acquavita, unitamente a 500 razioni di carne, per la truppa che è qui di ritorno dalla spedizione di Carmagnola. La medesima dee arrivare a mezzogiorno „. Ai Valdesi fu dato anche un “ pranzo patriottico dall'Amministrazione generale nel giorno 28 fiorile, per celebrare la vittoria riportata sugli insorgenti „.

Il danaro per pagare agl'impiegati lo stipendio non si trovava, e lo aspettavano indarno (2); ma il “ cittadino Paliotti, mastro di posta ed obergista „ a Pinerolo, che apprestò quel pranzo, venne saldato d'ogni suo avere il giorno dopo (3).

La popolazione di Carmagnola implorò pietà. S'udì rispondere:

All'esecrando delitto della contro-rivoluzione operatasi nel vostro Comune dovete attribuire le circostanze calamitose che ora v'affliggono. Quest'Amministrazione non può secondare gli impulsi de' sentimenti benefici che l'animano al sollievo de' travati e de' sciagurati abitanti di codesto vostro Comune, mentre l'esecuzione della vendetta nazionale sta in mano delle Autorità francesi militari, alle quali potete indirizzarvi per ottenere quanto ci chiedete con vostra lettera de' 28 scorso fiorile (17 maggio). Vi consigliamo, per quel che ci riguarda, le impostevi contribuzioni di farle pesare sulle principali autori de' mali che vi circondano.

Non erano nomi da sentire “ gli impulsi dei sentimenti benefici „. Sta lì a provarlo la legge da loro emanata fin dal 23 fiorile (12 maggio) contro gli “ anti-repubblicani, che spietatamente infestano il seno della patria (4) „. Uno degli stessi amici loro più sviscerati e più fidi è costretto a confessare: “ L'Administration

(1) Nello stesso rapporto al Fiorella si legge: “ Io debbo particolarmente parlarvi della maniera di tintina con cui si è regolato il cittadino Paretto, capo di battaglione aggiunto al nostro Stato maggiore. Io vi raccomando quest'ufficiale; egli è pieno di meriti „. Gaetano, figlio di Gio. Antonio Paretto e di Luisa Maria Brochi, qui ricordato, nacque a Torino il 30 dicembre del 1769. Nella sua giovinezza fu chierico, poi, depresso il collare e dandosi alla milizia, divenne aiutante di campo del Grouchy. Prese parte alle guerre napoleoniche e salì al grado di generale. Morì a Parigi nel gennaio del 1826.

(2) Lettera al Bessi, commissario presso l'ex Direzione centrale di Pinerolo, del 28 fiorile (17 maggio).

(3) Ordine al cittadino Gariglietti, tesoriere provinciale, del 29 fiorile (18 maggio).

(4) Toccano di questa legge in una lettera al Moreau del 24 fiorile (13 maggio). “ Vous recevrez ci-joint „ (gli scrivevano) “ un exemplaire d'un arrêté pris par l'Administration à l'objet de commander les contre-révolutionnaires. Ce n'est que l'urgence extrême des circonstances actuelles qui a engagé l'Administration à publier un pareil arrêté sans en reporter au préalable votre approbation. Nous avons cru, d'ailleurs, qu'il était tout-à-fait conforme à vos intentions „.

“ générale publie, le 23 floreal, une loi terrible contre les insurgés et les auteurs
 “ des mouvemens insurrectionnels, et crée une commission ambulante de haute
 “ police pour les juger „ (1). Stabiliva:

1° Chiunque sarà convinto di aver ordito macchinazioni contro il Governo repubblicano o contro la sicurezza e la vita de' francesi, o de' repubblicani di qualunque nazione, o ad oggetto di ristabilire la monarchia, sarà punito di morte.

2° Chiunque griderà *Viva il Re*, o *Viva* qualunque altra potenza in guerra contro la Repubblica Francese, sarà punito di morte.

3° Chiunque sarà convinto di aver suonato o instigato altrui a suonare campane a martello, per attruppare il popolo contro il Governo repubblicano, o contro i repubblicani, sarà punito di morte.

4° Chi distribuirà armi, viveri o denaro all'oggetto di distruggere il Governo repubblicano, o di promuovere insurrezioni contro le truppe francesi, o altra qualunque forza armata, per la difesa della Repubblica, sarà punito di morte.

5° Chiunque sarà convinto di aver portato le armi contro le truppe repubblicane sarà medesimamente punito di morte.

6° Sono dichiarati nemici della patria quegli ecclesiastici i quali saranno convinti di essere stati promotori di attruppamenti sediziosi contro il Governo repubblicano, o contro i repubblicani, e come tali saranno puniti di morte.

7° I parrochi di quei Comuni nei quali si saranno manifestate insurrezioni contro il Governo repubblicano, o contro i repubblicani, saranno immediatamente arrestati, e qualora siano convinti di avervi avuto parte, saranno puniti di morte.

8° Tutti quei Comuni nell'abitato dei quali rimarranno uccisi od arrestati o spogliati soldati francesi o piemontesi accorrenti alla difesa della Repubblica, od in viaggio pei loro rispettivi corpi, o patrioti di qualunque nazione, saranno assoggettati al quadruplo delle imposizioni ordinarie, qualora non isvelino gli autori di tal delitto e non ne somministrino le necessarie prove.

9° Tutti quei Comuni nei quali o soldati francesi o piemontesi o patrioti di qualunque nazione rimarranno uccisi popolarmente e con tumulto, saranno immediatamente incendiati ed atterrati fino alle fondamenta.

Vennero conservati i tribunali di alta polizia, stabiliti con la legge del 7 nevoso (27 dicembre 1798), anzi fu ad essi “ raccomandata la massima attività e fervore “ nell'esercizio delle loro funzioni „ (2). Nel tempo stesso però ebbe vita una commissione di alta polizia, per giudicare “ dei delitti di contro rivoluzione „, da risiedere presso l'Amministrazione generale ed ovunque giudicherà la medesima di destinarla; composta di tre giudici, di due commissari e di un accusator pubblico (3); la

(1) BOTTA C., *Précis historique de la Maison de Savoie et du Piémont*; p. 106.

(2) Il Governo Provvisorio con questa legge stabilì un tribunale di alta polizia a Torino, Ivrea, Mondovì, Asti, Novara, Alessandria e Casale, per giudicare i “ rei di lesa nazione „, tra' quali metteva in primo luogo “ coloro che con perfide insinuazioni, tanto in parole, quanto in iscritti e con “ una vile ipocrisia compiangendo il nuovo ordine sociale, predicando funesti avvenimenti, mantenessero viva la speranza del prossimo ristabilimento dell'espellita famiglia dei tiranni, che poc'anzi “ ci opprimeva, e cercassero con falsi allarmi ed oscuri raggiri di rendere odioso il Governo repubblicano „. Cfr. *Raccolta delle leggi, provvidenze e manifesti emanati dal Governo Francese e Provvisorio e dalla Municipalità di Torino*, vol. I, pp. 68-72.

(3) Ne fu presidente Ignazio Belmondo, causidico; giudici, il Ronfant di Bagnolo, uomo di legge, e David Mondon, ministro evangelico; commissari, il segretario della Municipalità di Bricherasio Giorgio Maria Cattaneo e il notaio Carlo Tonelli; accusator pubblico, Ignazio Paris. L'Amministrazione

quale doveva procedere " ne' modi più pronti „. Nelle sentenze di morte era, peraltro, necessaria " l'unanimità dei tre voti; riguardo alle altre pene bastava la pluralità di due „ (1). Ritenendo poi che lo scoppiare continuo d'insurrezioni fosse opera principalmente delle " perfide insinuazioni e maneggi de' preti ed ex-nobili, masime emigrati „, con un'altra legge (2), emanata il 2 pratile (21 maggio), ordinò che questi ultimi, lasciate le campagne, dove si erano ricoverati, tornassero immediatamente alle proprie città, sotto pena dell'arresto e del sequestro della metà dei loro redditi. Dentro ventiquattro ore dovevano poi uscire dal territorio repubblicano tutti gli emigrati francesi venuti in Piemonte dal 1789 in poi; e tutti i savoardi e nizzardi che vi avevano preso stanza dopo il settembre del 1792 (3).

Spaventevole è il quadro che fa del Piemonte l'Amministrazione generale in una sua lettera alla Municipalità di Briançon, scritta il 1° pratile (20 maggio). Ecco quello che dice:

zione nel partecipare a quest'ultimo la nomina gli scriveva: " La Patria, la salvezza della quale " dipende dalla scelta de' migliori cittadini per destinarli alla vigilanza sulla sua sicurezza, nella " vostra destinazione affida la sua tranquillità al vostro zelo. Le son noti i vostri talenti per riposare sulla vostra capacità, e non ignora l'ardore di cui siete per lei acceso, per non dubitare della " vostra sollecitudine ed esattezza nell'esercizio de' vostri doveri. I lumi della filosofia, che professate, " guidino le vostre operazioni, e la pubblica sicurezza, allontanando ogni privato riguardo, ne sia " l'unico scopo. E mentre la vostra energica operosa saviezza porrà sotto la spada della giustizia " gl'ipocriti, i scellerati nemici della libertà, fate che le persone dabbene, gli onesti cittadini, vivendo " tranquilli nel seno delle loro famiglie, si glorino del nuovo Governo „. Intorno al Belmondo e al Cattaneo, entrambi di Bricherasio, dà interessanti notizie il prof. L. C. BOLLEA nel suo libro: *La rivoluzione in una terra del Piemonte (1797-1799)*, Torino, Clausen, 1905; in-8°.

Merita di essere trascritta questa lettera dell'Amministrazione generale al Fiorella: " Tandis " que les généraux français, les autorités constituées, tous les amis de la liberté s'efforcent, par tous " les moyens qui sont en leur pouvoir, de ranimer l'esprit public, et de porter le peuple Piémontais " aux armes contre les brigands qui désolent ses fertiles contrées, il est étonnant que des journalistes " imbécilles ou impudens osent le rappeler à l'inaction et au rang honteux de spectateur tranquille " dans la lutte scandaleuse de la liberté contre la tyrannie. Nous vous prions, citoyen général, de " jeter les yeux sur l'article *S. Damiano* du n° 4 de journal intitulé: *Diario Torinese*, que nous vous " renvoyons. Ce folliculaire se permet d'inviter le peuple Piémontais à rester tranquille et à ne se " livrer à aucun parti, comme s'il y avait à balancer entre la liberté et la tyrannie, les lumières " et l'ignorance, l'humanité et la barbarie! Les habitans de Carmagnole révoltée et les braves " troupes, les généreux patriotes, qui les ont vaincus, sont donc également coupables à ses yeux! " Tandis que le sang français coule de tous côtés, sera-t-il permis aux Piémontais de se retirer " tranquillement, comme il le dit, au sein de leurs familles, et de vaquer uniquement aux affaires " domestiques? Nous vous prions, citoyen général, de vouloir bien prendre les mesures nécessaires " pour réprimer l'abus qu'il fait de son métier de journaliste; abus qui est aussi scandaleux que " nuisible à l'esprit public „. È del 28 fiorile (17 maggio). Il *Diario Torinese* si era preso a ripubblicare il 12 di maggio per cura di Vincenzo Bianco, direttore della Stamperia di scienze ed arti. " sotto la guida di penne esatte egualmente che intelligenti „.

(1) *Raccolta delle leggi, providenze e manifesti*; II, 202-205.

(2) In una lettera scritta dall'Amministrazione generale il 9 pratile (28 maggio) si legge: " Le " soir du 6 nous reçumes deux députés de la Municipalité de Turin, les citoyens Riccati et Tron, " qui vinrent conférer et concerter avec nous sur les mesures d'exécution de deux arrêtés que nous " avons pris le 2 et 4 du courant relativement aux nobles et aux émigrés, et portant le payement " d'avance des impositions ordinaires à la charge des quotés par la loi du 18 ventose. Le matin " du 7 à midy nous sortimes des congrès très satisfaits des dispositions de part et d'autre et à " midy... les députés repartirent „. Nel lasciar Pinerolo certo non immaginavano di trovar Torino in mano degli Austro-russi!

(3) *Raccolta di leggi, providenze e manifesti*; II, 236-238.

L'état actuel des choses n'est pas rassurant; nous avons eu une affaire malheureuse à S. Giuliano, entre Alexandrie et Tortone, et l'armée s'est repliée d'abord sur Asti et ensuite sur Carmagnola, où doit être le quartier général aujourd'hui. Elle est extrêmement affaiblie, soit par les pertes qu'elle a faites, soit par les garnisons nombreuses qu'elles a laissées dans les différentes places fortes. L'armée ennemie est, pour le nombre, infiniment supérieure à la nôtre. A l'exception de la Province de Pignerol et de Suse et de quelques autres vallées, tout le Piémont est au pouvoir de l'ennemi, ou en proie aux insurrections (1). Des paysans armés viennent nous insulter jusqu'aux portes de Turin. Cette ville, quoique très-bien fortifiée, n'est pas en état de défense, faute d'hommes et de subsistances. Cependant la citadelle est suffisamment garnie et approvisionnée. Le fort de Ceva a été pris par les paysans révoltés. La ville de Mondovì est aussi insurgée et les habitants ont fait la garnison prisonnière de guerre. Le général Delarnay, qui avait été envoyé contre eux, a été tué. Partout les patriotes ont été incarcérés et ont essuyé des traitemens affreux. Quelques-uns même ont péri sous le fer des assassins. Les prêtres et les moines sont à la tête des rebelles, et la croix d'une main, le sabre de l'autre, prêchent par tout la mort aux français et aux patriotes. La Commune de Carmagnole, qui s'étant révoltée avait forcé 80 français à mettre bas les armes, a été ensuite livrée en partie aux flammes par les républicains. L'anarchie est complète et on n'a pas les moyens de la réprimer. Tous ces évènements sinistres ne sont que l'effet du fanatisme qu'on n'a pas assez réprimé, et des vexations inouïes, des dilapidations sans exemple que les vampires de l'armée et grand nombre d'agens du Gouvernement Français ont exercées sur les peuples de l'Italie, qui les ont indisposés contre nous, et ont privé en même temps l'armée des moyens de poursuivre la guerre. Les peuples sont réduits à la misère; le soldat manque de tout, tandis que tous ceux qui tiennent aux administrations, soit civiles, soit militaires, regorgent d'argent qu'ils ont emporté les premiers, en donnant l'exemple de la lâcheté la plus scandaleuse. Au milieu de la corruption universelle, parmi ce débordement encroyable d'immoralité, il n'y a que le soldat qui malgré toutes les privations, auxquelles il est en proie tous les jours, ait conservé de la vertu et du courage (2). Voilà, citoyens administrateurs, le véritable état des choses. Si on n'envoie pas de l'intérieur les plus promptes et les plus puissans secours (3), on ne peut pas prévoir jusqu'où les évènements militaires pourront s'étendre.

(1) Il 26 fiorile (15 maggio) l'Amministrazione generale scriveva al generale Séras: " Des insurrections se sont manifestées dans la vallée de Grana et notamment à Villefret. Il est instant de réprimer les brigands. Vous pouvez, pour cet objet, disposer de 500 gardes nationaux de la Commune de Revel, Barge et Bagnol; ils sont animés du meilleur esprit „. Il 1° pratile (20 maggio) annunziava al generale Zimmermann: " La nuit dernière on a tenté d'abattre l'arbre de la liberté à Airasca; la garde nationale a fait feu sur ces scélérats, tous étrangers, et en a tué un. La Municipalité s'est bien montrée aussi et tout paraît actuellement assez calme „. Fu " il cittadino Francesco Franco, luogotenente della guardia nazionale „, che fece fuoco e ammazzò „ uno de' " male intenzionati, per nome Michele Ferrero „. Il Governo gli attestò " solennemente la soddisfazione „, con l'augurio: " Possa l'esempio di questo zelante e coraggioso cittadino servir di sprone ai buoni e di terrore ai cattivi, che a grave danno ed imminente pericolo della patria si sono troppo moltiplicati ed hanno commesso in varii luoghi i più abbominevoli delitti „.

(2) Tra'soldati francesi e i soldati italiani però non c'era buon sangue. Al Simon, comandante di Fenestrelle, fu scritto il 26 fiorile (15 maggio): " L'Administration est informée qu'il existe une rivalité marquée entre les patriotes du corps du citoyen Trombetta, de garnison au fort de Fenestrelles et les artilleurs français. Cette rivalité a déjà donné lieu à des rixes particulières et ne peut être que fort nuisible au service „.

(3) Di soccorsi, che stavano per venire dalla Francia, i generali francesi avevano ogni giorno piena la bocca. Il Fiorella in un proclama agli abitanti di Torino, del 19 fiorile (8 maggio), ebbe la sfrontatezza di pubblicare: " Due milioni di uomini sono pronti a mettersi in marcia; seicento mille già si avanzano per sostenere la causa comune! „

Il 3 pratile (22 maggio) indirizzava " ai bravi abitanti delle Alpi „ questo proclama:

Il comune pericolo comanda le più efficaci misure di comune salvezza. Si è appunto nelle circostanze più difficili che si conoscono e distinguono gli uomini di carattere, gli uomini di onore, gli amatori della patria. Si tratta di sostenere la causa della libertà del Piemonte e forse di tutta l'Italia, con far argine per un istante all'orda dei barbari che minacciano di tutto inghiottire, per dare il tempo necessario ai validi soccorsi, che ci sono promessi e che già arrivano in gran copia dalla Francia.

Bravi montagnardi, noi non vogliamo ingannarvi: il linguaggio che andiamo a tenere con voi non lo terremmo certamente con quelle Comuni, le quali, poste nell'interno del paese od in pianura, potrebbero facilmente essere circondate ed oppresse da una forza maggiore. L'Amministrazione generale si rivolge a voi, che la natura ha favorito di inespugnabili baloardi e che avete le spalle coperte da posizioni nella massima parte inaccessibili.

Difendiamo da fratelli il nostro suolo: disputiamo a palmo a palmo il terreno ai nemici, e la loro rabbia verrà a rompersi contro questi scogli come l'onda del mare. Le Alpi sono fatte per dominar la pianura: concentriamo nei tortuosi seni di queste lo spirito di Libertà e di Repubblica; esso ne diverrà più energico, più sodo e più tenace; esso formerà degli uomini indomabili, che allargando a tempo opportuno il freno al loro coraggio, scenderanno, a guisa di un rovinoso torrente, che rompe gli argini, ad abbattere gli usurpatori ed a portare agli oppressi fratelli soccorso, libertà e pace (1).

Quasi tutto il Piemonte, levato in armi, grondava sangue. Il Moreau, " vedendo " piena troppo grossa e che non era più tempo di aspettar tempo „, pensò alla salute de' suoi. " Passando per Asti, Cherasco e Fossano, e lasciate ben guardate Alesandria e Tortona, andava a porsi alle stanze di Cuneo „ (2). Avviate poi le grosse salmerie in Francia per la strada di Fenestrelle, gettati tremila uomini nella città di Cuneo, di cui commetteva la difesa al Musnier; risalita la valle della Corsaglia fino a Garessio, decise di ridursi nella Liguria. E vi si ridusse infatti con le artiglierie ed i bagagli, per il colle di S. Bernardo, facendo aprire da' suoi soldati una nuova strada attraverso i gioghi asprissimi dell'Appennino che sta sopra Albenga e Loano; luoghi giudicati fino allora impraticabili a un esercito.

Il Grouchy, che per ordine suo tentava di ripigliare il forte di Ceva, assalito dal Vukassowich, dovette lasciare " in balia degli Austriaci ventiquattro cannoni, " due mortai e un obice „; e, " ferito, salvò la vita a stento, con ventiquattro usseri, " unico avanzo della sua cavalleria „ (3). Gli Austro-russi, giunti alle porte di Torino il 25 di maggio, intimaron la resa. Rispose il Fiorella si difenderebbe a oltranza. D'intesa con la Municipalità e con la guardia nazionale, il giorno appresso entrarono pacificamente, in mezzo all'esultazione degli abitanti.

(1) *Raccolta delle leggi, providenze e manifesti*; II, 235-236. Il 4 pratile (23 maggio) nel mandarlo al Fiorella gli scriveva: " Ci-joint nous vous faisons passer plusieurs copies d'une proclamation ou adresse que nous venons de faire aux braves habitans des Alpes. Nous espérons qu'elle produira de bons effets sur l'esprit de ces bons citoyens. Si vous trouvez bons et si vous croyez qu'on puisse les faire répandre dans les autres Provinces, surtout dans celle du Canavesan, vous pourriez charger l'Administrateur des finances nationales de les faire réimprimer dans la quantité que vous croirez nécessaire „.

(2) BOTTA C., *Storia d'Italia dal 1789 al 1814*; III, 249.

(3) *Diario Torinese*, n° V, lunedì 3 giugno 1799, p. 39.

La notizia dell'ingresso del Suwarow a Torino giunse a Pinerolo lo stesso giorno 26 maggio. L'Amministrazione generale così ne dava l'annunzio " aux citoyens Botta et Robert „ a Parigi, il 9 pratile (28 maggio), da Fenestrelle :

A deux heures l'allarme commença se manifester par l'arrivé de quelque fugitif. Nos gens, postés en différentes endroits, viurent nous en apporter la nouvelle.

Le corps de cavallerie que le Général en chef à son depart de Carmagnola avoit laissé sur la gauche du Po, et qui devoit voltiger entre le Po et Rivoli pour protéger les convois, s'étoit retiré la veille à Pignerol. Un détachement de ce corps avoit été porté à Riva. La matin du 7 il puissa ses reconnaissances si en avant, qu'il eut de la peine à recouvrer dans Turin.

A 5 heures l'ennemi se fit voire en deça de Riva à une lieue de Pignerol. L'on bat la général: le peu de cavalerie, les Vaudois, les patriotes se rassemblent et marchent à l'ennemi. En attendant, nous sommes pressés par le général Zimmermann et le commandant la place de sortir de Pignerol sur le champ, vû qu'ils ne comptoient pas beaucoup sur leur forces. Nous ramaçons tous nos papiers et effets et prenons le chemin de la Pérouse, ou nous couchames la nuit et restames jusqu'à 11 heures du matin, lorsque nous fummes instruits que l'ennemi repoussé le soir du 7 (26 maggio) s'étant renforcé marchoit sur Pignerol en ordre de bataille, forçoit le post de Mont Oliveto, et la garnison se battoit en retraite pour sauver le restes des equipages.

A peine etions nous arrivés à Fenestrelles, que le commandant du fort reçû du commandant de Susa un dépêche portant la notice que l'ennemi grossissoit à Avigliana et menaçoit de venir l'attaquer; que dans l'état de faiblesse ou il se trouvoit, il nous conseilloit de bien garder le col de Fenestrelles, du Roux et autres passages aboutissant à la vallée d'Oulx, du coté de Sesane, par ou l'ennemis auroit pu nous couper toutes communication avec Briançon.

Nous avons donné les ordres en consequence, de concert avec le commandant du fort. Les citoyens Geymet et Rossignol sont partis à l'instant pour se porter avec les patriotes et Vaudois en avant reconnaître le pays, rentrer à Pignerol, tenir l'ennemi en respect et en arrière autant qu'il sera possible.

Cependant 3/m hommes, qui l'ont croit la tête d'une colonne plus forte, sont arrivé à Suse, ce qui fera peut-être changer les dispositions des commandants.

L'Amministrazione generale, la mattina dell'8 pratile (27 maggio), prima di lasciar Perosa, nella valle del Chisone, tra Pinerolo e Fenestrelle, scriveva alle Municipalità di Perosa e di Pinasca: " Il est urgent de garnir d'un nombre de " troupes suffisantes le poste dénommé le col de Bez et Prelaba, aux hauteurs du " grand Dublon, pour défendre le passage de Giaveno dans cette vallée. Votre patriotisme nous persuade assez que vous ne manquerez pas d'envoyer à ces postes au " moins cent hommes bien déterminés, et de les faire relever par semblable détachement tous les trois jours..... L'Administration, en vous invitant à cet expédient, compte sur votre zèle pour la garde de vos propriétés et de vos familles. " Citoyens, donnez un coup d'oeil à la proclamation de l'Administration générale " *aux braves habitans des Alpes*, et vous verrez le cas que la Patrie fait de votre " valeur et de votre attachement à la grande cause de l'humanité „ Appena arrivata a Fenestrelle, fece sapere al Moreau: " ces forts sont en bon état. Le " citoyen Mousset, chef de brigade d'artillerie légère, qui le commande, s'en trouve " content „ Informò nel tempo stesso il collega Rossignoli:

Nous vous envoyons tous les chevaux de train que nous avons trouvés ici; vous pouvez vous en servir soit pour ateler aux canons, soit pour ateler aux chariots que vous avez et que vous pouvez ensuite charger de tout ce que vous avez disponible pour le faire filer sur Fenestrelles.

Lorsque vous quitterez Pignerol, n'oubliez pas de faire une réquisition de bêtes à corne pour avoir de la viande dont nous manquons ici.

Nous venons d'apprendre officiellement que l'ennemi se renforce à Avigliana, menace de marcher sur Suze et d'envelopper ensuite Fenestrelles. Nous ne le craignons pas; mais il est de notre devoir de vous en prévenir pour vous inviter à faire filer sur Fenestrelles tous les vivres que vous pourrez. En un mot, nous sommes dans le cas de repousser l'ennemi et de faire une défense des plus vigoureuses; mais il nous faut des vivres. Prenez en conséquence toutes les mesures les plus vigoureuses que vous jugerez à propos pour nous envoyer des vivres. Faites toute sorte de réquisition et approvisionnez à point, et nous vous repondons de tout évènement. Quittez les positions des Portes et du Mulunaggio, vous vous le répétons, et venez prendre les positions en avant de Mean et les portes qui sont en face de Mean, au dessus de Poroz, au delà du Chison. Nous vous enverrons des guides à Mean. ¶

Ordinò inoltre al Mousset di scrivere al comandante di Briançon " afin qu' il " envoie au moins une brigade de troupes d'élite, avec des munitions de bouche et " de guerre, pour garder les alentours de nos forts et qu' il assure ainsi la communication du Piémont avec la France ". E invitò la Municipalità di Fenestrelle " à corrispondre avec l'Administration générale sur tout ce qui peut concerner la " cause publique et commune et à concerter avec elle les mesures de sureté " générale " .

Il Rossignoli, che era andato a Fenestrelle, tornò via il 9 pratile (23 maggio), e il Pellisseri, rimasto alla testa del Governo, si affrettò, con questo biglietto, a darne avviso al Geymet: " Parte da qui il collega Rossignoli colla colonna che deve " portarsi in Pinerolo. Voi vi concerterete col medesimo per le opportune misure " onde rinforzare la detta colonna e medesimamente per farne agire un'altra dalla " parte di S. Secondo e Bricherasio. Soprattutto vi raccomandiamo l'invio di oppor- " tuni emissari onde spiare attentamente i movimenti del nemico ". Lo stesso giorno gli mandò poi questi nuovi ragguagli:

Le commandant Mousset vient de nous annoncer l'arrivée de 3 demi-brigades, qui seront dirigées de suite sur Pignerol. La tête de cette colonne sera ici demain. Ainsi, faites vos efforts et soutenez-vous tant que vous pourrez. Si vous ne jugez pas à propos d'aller à Pignerol, alors il faut barricader le chemin et soutenir vos postes jusqu'à l'arrivée des renforts.

Nous sommes surpris des nouvelles qui nous sont arrivées de la Tour: nous espérons cependant que vous feriez le possible pour encourager les habitants et les ramener à leur devoir. Ils ont reçu de préférence des subsistances, des armes, des munitions, et tout cela sera-t-il en pure perte? Ils n'ont qu'un pont à couper, et ensuite à placer les deux pièces pour empêcher tout avancement à une armée, et pourquoi ne veulent-ils pas le faire? Nous espérons qu'ils ne voudront pas donner un mauvais exemple, tandis que ceux de St-Germain et de la ville de St-Martin s'empressent de disputer le terrain à l'ennemi. Nous aimons plutôt à croire que ces nouvelles affligeantes partent d'un certain esprit de rivalité, qu'il serait bon d'entretenir lorsqu'il aurait pour but commun de chasser l'ennemi.

In una lettera del Pellisseri al Rossignoli e al Geymet, del 10 pratile (29 maggio), si legge: " L'urgence d'envoyer un détachement pour garder le passage du col de

“ Fenestrelles, nous oblige de chercher pourtout des vivres pour ne pas entamer
 “ la dotation du fort. Il est inutile de faire des réquisition aux Communes de Pra-
 “ gelat, qui en manquent elles-mêmes, de sorte qu'il n'y a d'autres ressources que
 “ dans les denrées qui existent chez les citoyens ex-fendataires de la Pérouse et du
 “ Villard, pour remplacer celles qui l'on tirera du fort pour le détachement du col
 “ de Fénestres. Ainsi, vous êtes invités, de la part aussi du commandant Mousset et
 “ du commissaire Archiui, à faire transporter ici, des maisons indiquées, toutes les
 “ denrées qui s'y trouveront „.

Il Pico, a nome dell'Amministrazione, scrive al Rossignoli: “ Si è ricevuta la
 “ vostra con cui ci notificate la partenza del vostro collega per la Torre, il che
 “ abbiamo sentito con piacere, sperando che non sarà infruttuoso il suo viaggio. Qui
 “ sono giunti 300 francesi, che formano la testa della colonna, di cui vi abbiamo
 “ parlato ieri. Siccome abbiamo sentito il cannone vostro questa mattina alle ore 4,
 “ e che siamo privi di nuove, sebben sia mezzogiorno, perciò crediamo che vi siate
 “ avanzati a Pinerolo; in questo caso, vi raccomandiamo di farci pervenire delle sus-
 “ sistenze con qualunque mezzo che crederete opportuno „.

Il 12 pratile (31 maggio) l'Amministrazione credette a proposito “ de faire une
 “ tournée dans la vallée de S. Martin, pour encourager les braves Vaudois „. Nel-
 “ l'avvisarne il comandante Mousset, finiva la lettera con queste parole: “ Nous vous
 “ prions de vouloir bien nous tenir au courant de vos besoins; vous pourrez écrire
 “ au Perero „. E appunto da Perrero, il giorno appresso, il Pellisseri faceva noto
 al Radini, commissario di guerra: “ Quanto alle nostre determinazioni sono e saranno
 “ sempre così, cioè di restare ove la causa pubblica richiede la nostra presenza.....
 “ Se la pioggia ce lo avesse permesso, saremmo ritornati costì al primo buon
 “ momento. Qualcheduno di noi partirà sicuramente per la Perosa „. Il 14 pratile
 (2 aprile) dava questi ragguagli al Mousset: “ Nous reçumes hier une lettre du Com-
 “ missaire administratif de la province de Suze, datée de Salbertrand le 12, par la-
 “ quelle il nous marque la surprise qu'a causée la retraite des français de toute
 “ la vallée de la Doire, d'autant plus que les habitans de Salbertrand, Oulx, Cesanne
 “ et autres Communes environnantes montraient de la disposition à s'unir pour la
 “ défense de leur foyers „. Al Niboyet, comandante alla Perosa, scriveva: “ Toutes
 “ les fois que Rossignoli se suffira pas en bas, quelqu'un de nous descendra: on
 “ serait déjà descendu ce matin, si le chemin l'eût permis. En attendant, nous vous
 “ répétons de ne point attaquer jusqu'à ce que vous ayez reçu tous les renforts qui
 “ vous ont été promis par le commandant de Fenestrelles: car on ne doit pas
 “ s'amuser à une petite guerre, qui coûte des hommes, et n'apporte aucun avan-
 “ tage réel „.

La fede de' Valdesi, sulla quale faceva assegnamento così largo (1), dava più

(1) Era tale e tanta l'indisciplina de' Valdesi e commettevano così numerosi eccessi, che l'Ammin-
 nistrazione generale, per mettervi un freno, il 14 pratile (2 giugno) fu costretta a nominare un
 Comitato militare, composto di Gio. Alberto Rossignoli, Gio. Rodolfo Pejraud e Giuseppe Gondin,
 con il Deussset per commissario, che giudicasse de' seguenti delitti: “ vol, pillage, desertion de toute
 “ éspece, insubordination aux loix militaires, dilapidation de munitions soit de guerre que de bouche „.
 R. Archivio di Stato in Torino. Registro di decreti dell'Amministrazione generale.

di un accenno di balenare, avendo il Suwarow indirizzato agli abitanti appunto di Luserna e San Martino un proclama, dove diceva:

Qual partito tenete voi? Paesani sedotti, voi proteggete i francesi, che sono i perturbatori e nemici della pubblica tranquillità, mentre, sotto i vostri tetti, soltanto la tranquillità può stabilire la vostra fortuna. I francesi si dichiararono i nemici del Dio crocifisso, e l'antico attaccamento dei vostri padri per i dogmi cristiani è sempre stato la sorgente della vostra fortuna e vi ha procurato la protezione dell'Inghilterra. I francesi sono in questo momento i nemici di questa potenza, e questa potenza, vostra benefattrice, non è ella nel momento nostra alleata?

Sostenuti dalle nostre forze, ed animati dalle nostre vittorie, non meno che dall'assistenza che il Dio de' cristiani si degna di accordare ai suoi guerrieri, noi siamo giunti sino alle falde dei vostri monti e siamo prontissimi ad entrarvi, se voi continuate a persistere nei vostri errori.

Abitanti delle valli di Luserna e San Martino, il tempo del ravvedimento non è ancora trascorso: affrettate di unirvi ai nostri stendardi; essi sono benedetti dal cielo e vittoriosi sulla terra. Sono a vostra disposizione i frutti della pianura, se voi diventate nostri amici; e la potente protezione dell'Inghilterra vi sarà conservata; tanto più che la vostra propria coscienza non vi lascerà mai luogo a rimproverarvi di essere stati i satelliti dei vostri tiranni e dei vostri seduttori, e mendedoyi a noi voi diverrete i difensori della vera libertà e della vostra tranquillità (1).

Fin dall'11 pratile (30 maggio) l'Amministrazione generale,

Considerant les dangers qui minacent la liberté du Piemont jusqu'au sein des Alpes et la qualité des mesures qu'il faut apporter au salut de la Patrie;

Considerant les bonnes dispositions des citoyens habitans la vallée du Pellice et la nécessité urgente de la présence dans la même vallée d'un patriote pur et capable d'inspirer au peuple tout la confiance et ranimer les esprits a la defense de la grande cause de l'humanité;

Considerant que ces qualités se reunissent dans le citoyen Pierre Geymet, président actuel de cette Administration générale;

lo invitò a trasferirsi " sans delai dans la vallée du Pellice, pour y prendre " toutes mesures et y régler toute opération tendente au salut comun „: investendolo " de toutes les facultés nécessaires a ce bût et des mêmes pouvoirs appartenants a l'Administration générale en corps „ (2).

(1) Il *Diario Torinese* [n° VI, 5 giugno 1799, pp. 46-48] accompagnava con le seguenti parole la pubblicazione del proclama: " Gli abitanti delle valli di Lucerna e di S. Martino avendo sempre dato in addietro leali contrassegni di fedeltà e di attaccamento all'augusta Casa di Savoia, loro sovrana, ed alla costante di lei alleata, l'Inghilterra, improvvisamente si sono manifestati in favore dei comuni nostri nemici. Devesi ciò in gran parte alla molteplicità dei fuggitivi sedicenti patrioti lombardi, che qual linaccioso torrente scaricatisi dall'aerea Cisalpina, prima sulle provincie di Novara e Vercegli, trascorrendo quindi sul bel Piemonte, e raccolta l'altra feccia loro analoga dei patrioti piemontesi, sboccarono verso Pinerolo e le adiacenti valli, ove, impazienti di trasfondere il loro veleno nel cuore de' suddetti abitanti, erano pur troppo riusciti in gran parte nel loro disegno „. Si augerav che " il linguaggio di dolcezza e di verità „ del Suwarow facesse " rientrare nel loro viveri quei sedotti e traviati abitanti „.

(2) R. *Archivio di Stato in Torino*. Registro de' decreti dell'Amministrazione generale.

Le istruzioni date al Geymet furon queste:

La risposta del Generale in capo potrà essere la bussola delle nostre determinazioni. Se ci manda il chiesto soccorso, non occorre altro; se non ce lo manda, è verosimile che si faccia qualche cenno dal quale voi possiate arguire s'egli sia in disposizione di fare qualche movimento, per il quale si possa sperare che Pinerolo sia per essere presto sgombrato dai nemici. Nel caso ch'egli vi risponda asciutto che non può mandarvi il chiesto soccorso, sarà indizio che non pensa per ora di minorare l'armata, onde non vi sarà che far fuoco colla propria legna. L'Amministrazione ama certamente i vantaggi delle valli, e sarebbe afflittissima qualora venissero esse a soffrirne; ma non può a meno di riflettere, che essendo in Pinerolo solo 900 uomini, come voi additate, non attaccheranno alcuna delle valli con tutta la forza, per non esser presi alle spalle e per non isguarnire interamente Pinerolo. Difatti, voi sapete che l'attacco ieri l'altro da loro dato verso S. Germano, non lo diedero se non che con 200 uomini. Ora, adunque, voi potrete giudicare se cotesta valle sia in forza e nella disposizione di resistere a 400 o 500 uomini. Se si riguardano i tempi scorsi, sembra che non ve ne sia a dubitare. Tuttavia, qualora si giudichi di divenire ad una convenzione per le valli, non si dubita che si avrà presente:

1° Di non compromettersi in verun modo coi francesi, mentre avendo essi il comando della truppa, ed essendovi truppe nella valle del Perosa, ed essendovene anche (come si suppone) nella valle del Pelice, voi ben vedete la delicatezza che ne nasce nella convenzione.

2° Qualunque sia la capitolazione, essa spalanca la porta all'assedio di Fenestrelle; oggetto anche questo ben delicato e per la sostanza e pei rapporti coi francesi.

3° Nella convenzione non può esservi nè direttamente nè indirettamente compresa l'Amministrazione, la qual sortirebbe in quel caso dalle valli e da tutto il Piemonte per rientrarvi da un'altra parte, giacchè nè deve sciogliersi, nè deve avere una mortificazione di essere compresa in una capitolazione, o prendere il passaporto de' nemici.

4° L'Amministrazione è pure persuasa che voi, come nella qualità di membro della medesima, non prenderete parte veruna nella convenzione; che anzi ella protesta solennemente contro tutto ciò che sareste per fare in suo nome a questo riguardo. E qualora poi voi foste nella necessità, oppure nella prossima disposizione di divenirvi, ne darete avviso, per nostro regolamento.

Il giorno stesso, 2 di giugno, che l'Amministrazione generale dava queste istruzioni al Geymet, scriveva al Rossignoli:

Veniamo d'essere avvisati che il villaggio della Perosa possa essere minacciato da vicino e che già siansi occupate dal nemico alcune alture, per le quali può essere intercetta la strada di Fenestrelle. L'Amministrazione vi suggerisce di far accendere dei fuochi sulle alture che sovrastano Pomaret e che gli stanno in faccia sopra Macetto. Questo strattagemma può far credere al nemico una forte discesa dei nostri dalle valli.

L'Amministrazione si persuade che il posto di San Germano sarà a quest'ora avvertito, e siccome si sa che il nemico ha preso altra strada che quella del Malanaggio per venire alla Perosa, cosa che renderebbe il detto posto di San Germano inutile, perciò essa crede che avrete dato gli ordini opportuni affinchè un tal posto si ritiri al caso sopra il forte S. Luigi; e che in caso di cattivo evento, voi tutti vi ritirerete in questa valle, occupando i passi stretti. È pure noto all'Amministrazione che il generale tedesco possa aver intimata la resa fra due ore alla Perosa, ed ai Valdesi di deporre le armi. Noi speriamo che tali bravate non avranno alcun effetto; ed in ogni caso, per guadagnar tempo, potreste sempre domandare di consultare il Governo.

Al comandante Niboyet, smanioso di pigliare l'offensiva, replicava: " Nous devons vous répéter les avis du Comandant de Fenestrelles de n'opposer à l'ennemi qu'une défensive vigoureuse jusqu'à ce qu'on ait des forces pour attaquer, et ne point perdre des hommes dans des affaires qui ne décident rien: et en cas que ne soyez pas en situation de repousser l'ennemi, de retirer les troupes au delà du Cluson, à l'embouchure de cette vallée de S. Martin. Savoir, concentrer vos forces et votre artillerie entre S. Germain et Pomareto, pour en défendre l'entrée, et détruisant, au besoin, le pont sous la Pérouse „ (1). Così poi rispondeva il 16 pratile (4 giugno) a una lettera del Geymet:

Les nouvelles que vous nous y donnez auraient été bien plus satisfaisantes si le citoyen Bianchi, chef de bataillon, qui fut hier de passage dans cette Commune, ne nous eût rapporté qu'après s'être battu deux heures le matin du même jour, les postes avaient été forcés par une force imposante, et qu'il croyait les Austro-russes maîtres de toute la vallée et même de Villard. Voilà pourquoi votre lettre, sans date et que nous supposons écrite de Bobio d'avant hier, ne nous a pas rassurés tout-à-fait sur votre sort et celui de vos frères d'armes.... Nous avons reçu dans la nuit des nouvelles de la Pérouse; les choses vont très-bien de ce côté-là; hier on s'est battu depuis le matin jusqu'au soir. L'ennemi a été repoussé sur tout le champ et on lui compte beaucoup de blessés, tandis que nous n'avons eu que deux blessés, un cisalpin et un vaudois. Il est arrivé hier l'adjutant général Flavigny (2) à la Pérouse avec 200 hommes du renfort; il en annonce 600 autres dans peu de jours. Nous apprîmes, de Fenestrelles, que le passage de cette Commune à Briançon est toujours libre, et que même il doit y avoir un poste français à Cesana pour le garder.

Le citoyen Rossignoli nous donne lecture d'une lettre venant d'Abriès et annonçant qu'on envoyait de ce côté les 300 hommes dont 200 armés qui auraient descendu jusqu'au Pra. On nous écrit de Fenestrelles que de Grenoble à Briançon tous les grands chemins sont remplis de requisitionnaires qui rejoignent l'armée, mais qu'on ne peut les faire passer, faute d'armes que l'infame Scherer, à son passage à Briançon, a vendu, ainsi que les canons, pour fer brisé. Trois compagnies de canonniers travaillent jour et nuit pour raccomoder le peu d'armes que l'on peut avoir, et en attendant qu'il en arrive de Lyon où l'on doit en faire passer.

(1) È del 15 pratile (3 giugno).

(2) Ha legato, per sua vergogna, il proprio nome a una pagina di sangue. Domata la ribellione d'Asti, ebbe incarico di ricercare e punire i colpevoli. Ordinò all'avv. Marcantonio Doglio di fare il processo, e presto. " Era il 14 di maggio. Nel giorno stesso Doglio esaminò alla rinfusa i detenuti; quarantasei gli parvero aver partecipato ai tumulti, gli altri no. La mattina appresso Flavigny, parendogli coverchie le ventiquattro ore spese nella esamina, e accanto dai giacobini astigiani, ne sentenziò et stesso ottantasei alla fucilazione, e ne assolse nove. Alle cinque e mezzo i condannati ebbero ingiunzione di partire per Alessandria, dicendo loro che sarebbero giudicati colà, ed ebbero due razioni di pane pel viaggio. Giunti in piazza d'armi, furono circondati dalle truppe, vi schierate, poi fatti muovere verso il muro al fondo. Quando furono là presso, Flavigny, avvinzato, come n'era uso, gridò che si raccorrandessero a Dio. Levarono urli di disperazione, ed a lui chiesero misericordia, volgendosi ai soldati, altri gettaronsi a terra. Partì una scarica di moschetti con più colpi sparsi. I più prossimi caddero su quelli che stavano indietro, e non erano feriti e feriti. Flavigny, come la cavalleria spinse i cavalli sopra le vittime, e colle scinbole le tagliò a pezzi. Un sanguinoso mucchio d'ottantasei cadaveri, pesti dai cavalli, minuzzati dai fucili, di colpo l'antico piazza d'armi, su cui sorge ora la statua di Vittorio Alfieri. Nella città vive ancora la memoria di questa. La tradizione aggiunge che cogli ottantasei trucidati stavano ancora le pareti di alcuni, e che con essi furono miseramente spenti... Cfr. CAUATI D., *Storia della Corte di Savoia durante la Rivoluzione e l'Impero Francese*, II, 46.

Nous attendons avec la plus grande impatience de vos nouvelles, ainsi que des affaires concernant la vallée de Luserne. Vous nous manderez en même temps si, dans le cas où vous fussiez retirés par le col de la Croix, l'ennemi, en passant par le col Jullien, peut venir nous intercepter le chemin pour passer de Prala à Briez. En ce cas, nous espérons qu'avant de quitter le pays, vous nous en donnerez avis, afin que nous puissions nous mettre en sûreté.

La missione del Geymet non poteva avere un esito più disgraziato: " Apprenant „ (scriveva l'Amministrazione generale al Moreau l'8 di giugno) " que les Vaudois du " côte de la vallée de Luserne, séduits par quelques trembleurs, se disposaient à " capituler avec les Austro-russes, nous y envoyâmes notre président, avec tous les " pouvoirs qu'il était en nous de lui conférer..... La présence et ses exhortations " parurent ramener les Vaudois; mais le lendemain de son arrivée une attaque " imprévue et sans doute combinée et provoquée par quelque traître, mit les habi- " tants dans la dure nécessité de capituler, et notre président dans celle de passer " les montagnes pour échapper aux recherches de l'ennemi. Les autres membres de " l'Administration s'étant rendus, de leur côté, dans la vallée de S. Martin, pour " y operer même encouragement, ont eu même sort; et après des peines inouïes, " l'Administration se trouve réunie dans ce lieu „.

Il luogo era Aiguilles. Le " pene inaudite „ son così descritte da Domenico Capriata, Commissario del Potere esecutivo presso l'Amministrazione generale:

Occupata Susa dal nemico, si dubitò, ed a ragione, che esso, coll'impadronirsi delle montagne, interrompesse la comunicazione tra Fenestrelles e Brianzone. Dicevasi che tentavano di impadronirsene, ed anzi che avessero in parte già così eseguito ed erano in situazione di eseguirlo a pieno, e perciò l'Amministrazione arrischiava di doversi ritirare nel forte e diventare uccello di gabbia. Si determinò pertanto di passare a Perrero nella valle di San Martino; il cittadino Geymet passò nella valle del Pellice, per incoraggiare i suoi Valdesi; il cittadino Rosignoli, organizzatore dei patrioti, si recò a San Germano, e difendeva anche la Perosa, ove si era mandato da Fenestrelles qualche centinaio di francesi e cento cinquanta patrioti del corpo Trombetta, colla giunta poi di altri cinquanta o sessanta. I villani di Giavegno e di altri luoghi assediavano ed attaccavano i nostri, ed avevano occupate le alture della Perosa; ma non riesci loro mai di scacciarne i nostri. Intanto cresceva la forza nemica in Pinerolo; e dicesi che un corpo di quindici mila avesse il quartier generale ad Orbassano. Poco numero si presentò a Luserna, ove non vi fu resistenza; andò alla Torre, ove non si è combattuto; si combattè a San Giovanni, ma la Valle fu costretta a capitolare (1). Il generale che vi comandava, Zim-

(1) Il colonnello Dunischiof, comandante della cavalleria russa, indirizzò a' Valdesi questo proclama: " Je vous intime de la part de LL. MM. II. Autriche et Russe de devoir à l'instant quitter " les armes que vous avez embrassées contre l'armée Austro-russe, qui vous environne en grand " nombre, prête à vous subjuguier. Si dans deux heures après la publication de la présente procla- " mation se trouve encore quelque personne armée, tout le pays sera mis à feu et sang sans " épargner la moindre chose ni moins les femmes ni les enfans. Souvenez-vous de vos familles; " conservez-les; rentrez dans le devoir et dans la soumission à votre legitime Roi. Je vous promets " au nom le plus sacre de LL. MM. II. et comme catholique, que toutes les familles, femmes, enfans " et propriétés seront religeusement conservées et defendues, autrement les armées imperiales com- " binées, qui ont mise en deroute la nombreuse armée française dans toute l'Italie et presque dans " tout le Piémont, ont prêt le moyen de soumettre le petit nombre des Vaudois qui se rendront " rebelles „.

Nella copia di questo proclama, che l'Amministrazione generale mandò al Botta e al Robert a Parigi il 30 pratile (18 giugno), manca la data. Deve però essere de' primi di giugno. Il 4 di quel

mermann, si è condotto quanto si può dir male, lasciando sospetti per lui disonorevoli (1). Nel giorno 17 corrente (5 giugno), il nemico, con buona forza di cavalleria e fanteria, attaccò San Germano, e penetrò fino alla Perosa. Il comandante francese Niboyet (quello che era comandante in Pinerolo), buon patriotta, non ha diretto la difesa come potevasi fare. Il nostro Ros-

maese il principe Bagration, generale maggiore e comandante in capo l'avanguardia delle truppe russe, scriveva all'Appia, deputato de' Valdesi: " Les sentimens qui vous animent pour le bien général et pour vos compatriots, doivent vous meriter l'estime des honnettes-gens: la mienne vous est acquisé; continuez à inviter vos compatriots à perseverer dans les sentimens qu'ils viennent de manifester, que les ministres du Seigneur en prêchant la paix et la concorde soient convaincus que c'est s'annoblir en engageant leur onailles à ne pas s'égarer du chemin que le nouvel ordre de choses leur ouvre; soyez persuadé, monsieur, que j'ai éprouvé un des plus grands plaisirs en apprenant par vous, qui êtes l'organe de la manière de penser des habitans de vos vallées, leur façons de penser actuelle; j'en rendrai un témoignage honorable au maréchal Souwaroff et au Gouvernement Piémontais; je me flatte que vous justifierez la bonne opinion que je donnerai de vous. Qu'un rideau soit tiré sur le passé; pénétré de l'idée du bonheur qui vous attend, on ne doit plus penser qu'à la félicité avenir... La même douceur avec laquelle je traite les faillies, me porte à être inflexible envers les obstinés. C'est ensuite de ces principes, que j'ai fait proclamer des ordres très-severes aux habitans de S' Second, qui cométtoient encore quelques ravages. Les effets que ceux-ci ont volé vont être restitués à ceux de Praruotin et autres. Je vous invite ainsi que les autres députés des vallées de vous rendre dans la journée même à mon quartier général pour concerter avec vous les moyens de consolider votre bonheur „

Il MARANDA così raccontò quelle vicende: " Denisof était à Pignérol avec six-mille hommes, il attendoit le général Bragation avec une semblable force, qui devoit frapper sur les valées Vaudoises un dernier coup en brûlant le pays. On avoit représenté au prince Bragation les Vaudois comme un peuple sans mœurs, sans foi, ni loi. Du fond de la Russie ce prince est venu apprendre aux Piémontais qu'il les connoissoit mieux qu'eux, il désira avant que rien entreprendre de voir de leur part des députés: en conséquence se présentèrent l'avocat Jean-Baptiste Plochu, Jean Daniel Peyrot et Paul Appia. Après avoir parlé des affaires du tems, il ne leur demande autre chose que leur parole d'honneur que les Vaudois restés dans le pays ne feroient aucune prise d'armes contre les armées combinées; cela convenu, il leur donna le comte Zuccato pour les accompagner auprès de Suvarow, qui les accueillit très-bien et les envoya à son tour auprès du Conseil Suprême. Thacon, chef de ce Conseil, s'emporta en invectives contre les députés: il alloit continuer son langage de sang et de carnage, lorsque le comte Zuccato, qui les avoit accompagnés, l'arrêta en lui disant: ils sont sous la protection du Maréchal, nous ne savons que faire de vos haines piémontaises. Ce peu de mots calmèrent sa fogue. C'est donc au prince Bragation, russe, et au comte de Zuccato, qu'on dit du Frioul, mais au service de Russie, qu'est due la conservation des habitations vaudoises: au reste ces deux officiers russes ont laissé dans plus d'un genre une grande réputation d'humanité en Piémont: on ne parle de leur conduite qu'avec une estime particulière „ Cfr. MARANDA, *Tableau du Piémont sous le régime des rois, avec un précis sur les Vaudois et une notice sur les Barbets*, À Turin, l'an XI, pp. 198-200.

(1) Fu colonnello delle guardie svizzere di Luigi XVI, poi generale nell'esercito del Re di Sardegna. Dal Moreau ebbe l'incarico di difendere, alla testa di molti suoi connazionali e de' coraggiosi Valdesi delle valli di Luserna e San Martino, comaudati dal Maranda, la città di Pinerolo e le vicinanze; e lo fece, secondo il Pinelli, " con molta sagacia, non evacuandola che quando ogni ulterior difesa sarebbe tornata vana, poichè i bagagli dei Francesi già erano in salvo in Francia ed i nemici avean già gettato forti partiti di truppe leggiera in tutta la valle del Chiusone, minacciando la stessa Fenestrelle „ Invece, " secondo Maranda, lo Zimmermann avrebbe tradito e si sarebbe lasciato volontariamente sorprendere in letto a Pinerolo, ed a lui, Maranda, andrebbe dovuta la salvezza della colonia valdese, la quale, dopo ciò, ritrossi verso il Monginevro, ognor combattendo contro i cosacchi „ Cfr. PINELLI F. A., *Storia militare del Piemonte*; II, 149-150. L'Amministrazione generale in una sua lettera al Müller del 20 pratile (8 giugno) affermava essersi il nemico fatto padrone delle valli di Luserna e di San Martino " par le manque de précautions (pour ne rien dire de plus) de la part du général Zimmermann, qui commandait les dites vallées „ Il Capriata si fa eco del giudizio de' colleghi.

signoli è sempre stato in campagna ed ai pericoli; ha dovuto anch'egli ritirarsi. I nostri hanno perduto un centinaio d'uomini, ed il nemico forse di più. Pervenuta la dolorosa notizia a Perero, distante due ore dalla Perosa, e giunto Rossignoli, si pensò subito a ritirarsi su nella valle. La strada è diabolica. I muli ed i cavalli vi possono camminare, ma non senza rischio e di giorno. Non se ne aveva con sella; mancavano gli uomini, perchè erano di guardia. Partimmo a piedi verso le ore undici della notte: tenebre ben folte, il rumore della fiumana, la malvagità della strada, resa peggiore dalle piogge dei giorni antecedenti, il rischio di precipitar dalle roccie, o di cader nel fiume, rendevano il cammino triste e sospirato. Siamo giunti sul far del giorno a Prales, indi al Ghigo, ove poco ci siamo intrattenuti, anche per precauzione; abbiamo passato il colle, o piuttosto il monte di Mian, e siamo giunti a Cou du Col. Sono abitazioni per l'estate onde ricoverare i pastori. Per buona sorte v'era una stalla con vacche. Si prese ristoro; procurato, o sia inviato dal Ghigo. Non eravamo pochi. Oltre l'Amministrazione, con Druetti (1) e Taraglio e qualcuno di compagnia, vi era Trombetta con la moglie e colla figlia, colle cittadine Berra, Bernardi e col residuo de' patrioti, li quali non avevano potuto prendere la strada di Fenestrelles. Tra tutti componevano forse il centinaio.

Giungono verso sera due sgraziati avvisi che gli insorgenti volevano penetrare colà in quella stessa sera, o nella notte (2). V'era l'apparenza che ciò potesse esser vero. Si prende la

(1) Bernardino Druetti era nativo di Barbania nel Canavesano e visse dal 1776 al 1855. Fu Commissario per la Provincia di Torino e seguì l'Amministrazione generale a Pinerolo. Napolcone lo nominò poi Console generale di Francia in Egitto, dove raccolse insigni monumenti, che ora abbelliscono il Museo d'antichità di Torino.

(2) Di questa minaccia dà minuto ragguaglio il Maranda, uno anch'esso de' fuggenti. « L'Administration » (scrive) « abandonna le Perrier, et nous trouvames tous ensemble à Prali avec quelques fugitifs italiens et piémontais. Mais comme nous pouvions être coupés par le col Julian, si l'ennemi eût été bien au fait de ces montagnes, ou qu'il eût osé s'y risquer, nous partimes pour bout-de-col. Là 40 ou 50 chevaux qui nous restoient ne trouverent d'autre nourriture, que ce qu'ils pouvoient se procurer sur un sol que la neige venoit d'abandonner. Là encore se trouvoient plusieurs femmes fugitives, entr'autres celle de Polfranceschi, parisienne, jeune aimable, qui allaitoit un enfant de six à huit mois; nous allions manquer de vivres et de munitions de guerre, et au milieu de ces tristes réflexions et des regards douloureux que nous jettions sur l'Italie, qui étoit toute entière devant nous, nous vimes arriver un montagnard tout mouillé de sueur, que me cherchoit pour m'avertir qu'il y avoit une prime de dix-mille livres pour quiconque me feroit prendre vif ou mort, autant pour chaque membre de l'Administration, et cent-mille livres si tout la colonne étoit capturée, invitant les habitans de ces montagnes à s'armer pour nous couper le passage. — Tu es Vaudois? — Oui, commandant. — D'où viens-tu? — De Salza. — Et vous aviez déjà à Salza cet avis? — Le commandant Autrichien l'a envoyé par des personnes de la Pérouse, et l'on m'a dépêché au même instant pour vous en faire part. — Je te remercie et ceux qui l'ont envoyé; adieu, mon camarade, dans peu nous nous reverrons. — Cet homme se retira, la douleur peinte sur la physionomie. J'ai cité cette anecdote, pour apprendre aux tyrans de la terre qui veulent vaincre par la trahison, que leur argent est de nulle valeur chez les Vaudois. Cette nouvelle mit cependant l'épouvante parmi ceux qui ne counoissoient pas le peuple chez lequel nous étions; et par la réflexions que l'ennemi feroit ses derniers efforts pour nous arrêter, on s'enchemina machinalement vers le col vieux d'Abries, une des plus hautes montagnes des Alpes; il étoit dit de ne pas se quitter, et tout suivit, sans penser que de là à trois heures il seroit nuit, et qu'en partant le matin à jour, la neige auroit peut-être porté jusqu'à huit ou neuf heures, ce qui auroit été suffisant pour passer cette horrible col. Les chevaux et gros équipages avoient été abandonnés: fort ou foibles, femmes ou vieux il falloit que chacun se servit de ses propres forces; on alloit toujours sur une neige, qui cédoit sous nos pas, et dans cet état nous arrivames au bout de sept heures de marche à minuit sur le col. Rien n'étoit comparable à la lassitude et à l'épuisement dans lequel nous nous trouvions. On se consolait cependant en pensant que nous étions au bout de nos travaux, et il ne faisoit que de commencer, car au lieu d'être sur le col, c'étoit un plateau de son voisinage, auquel nous n'apercevions d'autre issue qu'un couloir sur un roc de deux à trois

risoluzione di partire; risoluzione quanto ardita dir si può. V'era la salita di sei ore di cammino per la neve, e v'era *tormenta*. Si vuol partire e si parte verso notte. Io solo, col mio domestico, non voglio morir di gelo, e me ne sto colle vacche. Gli altri partono. Ascendono per quattro buone ore: la Provvidenza fa cessare la *tormenta* per tre ore; riprende quando tutti sono sulla cima del monte; se riprende dieci minuti prima, non so se se ne salva uno solo. Si deve discendere: vi sono gradini ben alti, formati con neve, e convien saltare. Vari sono sfiniti, e si aggrappano per non gelare, coricati sulla neve, riposandosi. Gli altri si avviano e camminano col deretano. Si vanno strascinando: giungono alfine ove non v'è più neve, ma incontrano acqua, che bagna un gran prato; si scivola ad ogni passo; sono innumerevoli le cadute; si rompe la porta di un abituro solingo, si accendono più fuochi. Sono vivi tutti, quasi per miracolo. Il deretano di tutti è mal concio. Io sono partito il giorno successivo per tempo, e la indovinai. Grazie a Dio non ho sofferto. Tutti ci siamo trattieneuti al Roux. Ieri siamo venuti qui [Aiguilles]; oggi piove dirottamente. Vogliamo rientrare in Piemonte al più presto. Pare che il general Müller, che è Brianzone, abbia intenzione di penetrarvi per le valli. Rossignoli e Pico partiranno domani per parlargli e sentire come la pensa (1).

Partirono infatti così raccomandati dall'Amministrazione generale:

Ayant appris, dans le moment, que vous pouvez vous trouver à Briançon, cette nouvelle et l'espoir qu'elle a fait naître en nous de pouvoir bientôt rentrer en Piémont de ce côté-ci, a suspendu la résolution où nous étions de nous rendre au quartier général de l'armée d'Italie par la voie de Nice (2); et nous députons auprès de vous le citoyen Rossignoli, un de nos

toises de longueur, et l'on n'osoit pas s'éloigner de l'endroit où nous étions pour chercher le passage, crainte des précipices. Les femmes et les moins robustes se décidèrent d'attendre le jour sur ce plateau: une tourmente vint augmenter encore les horreurs de cette position. Elle décida quelqu'un à tenter le passage du couloir, en se glissant sur la surface du roc aux dépens de son derrière, il arriva sur un tas de neige, en criant qu'il n'y avoit pas de mal, et qu'on pourroit aller en avant. On le suivit, mais à mesure qu'on vouloit avancer sur cette neige, elle enfonçoit à ne pouvoir cheminer, il fallut donc continuer à se glisser comme on avoit fait, l'espace d'une heure de route, par une pente assez rapide: cette méthode très expéditive nous tira d'affaire. L'on a remarqué que les Alpes, en général, sont beaucoup moins rapides du côté de la France, et présentent plus de difficultés au pendant de l'Italie. Nous arrivâmes enfin à pouvoir marcher, n'ayant plus de neige qu'à demi-jambe, nous crûmes même voir à quelque distance un chemin large et battu sans neige, nous nous acheminâmes bien vite vers cet endroit, où nous avons risqué de trouver notre tombeau. C'étoit un éboulement de terre prolongé et très-profond, dans lequel nous allions nous précipiter sans la prudence de celui qui étoit à la tête, qui cria halte. Il battit un briquet et alluma un morceau de bougie qu'il avoit pris sur l'autel de Guigou, croyant que nous passerions la nuit à bout-de-col. Le risque que nous venions de courir et de voir, nous décida à ne plus quitter la neige... Enfin nous découvrimus une bergerie, dans laquelle il y avoit quelque fagots de bois de mélèze, nous allumâmes plusieurs feux pour nous sécher. Les grands de la terre, qui habitent les palais des Rois, n'ont jamais trouvé un appartement plus délicieux, que l'étoit pour nous cette bergerie, si le souvenir et l'inquiétude sur le sort de ceux que nous avions laissés en arrière, n'étoient venus troubler nos jouissances. Le jour ne tarda pas à paroître; notre premier soin fut de gagner le plus-tôt possible la Montéite, hameau de sept à huit feux, où les paysans se rendent à l'approche de l'été. Nous les engageâmes de partir sur le moment à la recherche des traîneurs avec les secours qu'ils pourroient leur porter, et dans le jour nous eûmes la satisfaction de les voir tous arriver, jusqu'à l'enfant de Polfranceschi, qu'un simple manteau avoit couvert pendant la nuit dans le bras de sa mère assise sur la neige... Cfr. MARANDA, *Tableau du Piémont*, pp. 193-196.

(1) Fu scritta da Aiguilles il 20 pratile (8 giugno) e venne pubblicata dal BIASCHI, *Storia della Monarchia Piemontese*, III, 224-226. L'ho riprodotta dall'autografo.

(2) Infatti aveva scritto al Moreau: " Nous nous disposions, citoyen général, à nous rendre auprès de vous par la voie de Nice, lorsque nous avons appris que le général Müller venait d'ar-

membres, et le citoyen Pico, notre secrétaire général, afin que vous veuillez bien nous éclairer de vos lumières pour pouvoir en conséquence déterminer notre résolution et diriger nos démarches. En même temps nous vous apprenons que le Général en chef ayant chargé le dit citoyen Rossignoli de rassembler tous les patriotes piémontais qui s'évadaient des provinces du Piémont, à mesure qu'elles étaient occupées par l'ennemi, et les organiser en corps pour mieux se défendre des brigands soudoyés, ce corps fut effectivement organisé, et est à celui, comme aux braves Vaudois, que les amis de la liberté doivent d'avoir vu leur demeure se prolonger pour quelque temps en Piémont. Les débris de corps se trouvent aussi en France, et le citoyen Rossignoli vous donnera tous les renseignemens propres à déterminer vos intentions à leur égard. Nous sollicitons, par son organe, votre humanité en faveur de ces malheureuses victimes de la tyrannie.

La Francia, in que' giorni, non pensava nemmeno per sogno a riconquistare l'Italia; nè il Moreau si curava di avere al suo quartier generale la fuggiasca Amministrazione giacobina del Piemonte; la quale, da Aiguilles, il 26 pratile (14 giugno), passò a Briançon, dove le si "faceva sperare un pronto ritorno in patria", (1).

III.

Dell'Amministrazione dipartimentale dell'Eridano non si recarono a Pinerolo che il Botta e il Bossi. Vi andò più tardi anche il Favrat, chiamato dall'Amministrazione generale del Piemonte (2); la quale il 21 fiorile (10 maggio) emanò questo decreto:

Sulle rappresentanze de' cittadini Favrat e Botta, di non potere esercire le loro funzioni nell'Amministrazione del dipartimento dell'Eridano, per non essere in sufficiente numero di deliberare; considerando la ristrettezza de' luoghi cui ora è ridotto il dipartimento e le circostanze

"river à Briançon. Cette nouvelle et l'espoir que sa présence dans ce lieu a fait naître en nous que l'on puisse prendre des dispositions pour rentrer au plutôt en Piémont de ce côté-ci, et de pouvoir par conséquent nous-mêmes reprendre le poste que vous nous avez assigné, d'autant plus qu'en rentrant de ce côté avec les troupes françaises, nous pourrions, par nos moyens administratifs, par les connaissances locales, et par l'influence que nous nous sommes conservée sur l'esprit des Vaudois aider de beaucoup les opérations et favoriser les progrès, nous a fait suspendre notre voyage jusqu'à ce que nous ayons connu son sentiment que nous lui demandons sur le fondement de nos espérances. Nous nous exprimons, citoyen général, de vous faire part de tous ces détails, ainsi que de la ferme résolution où est chaque membre de cette Administration de continuer à sacrifier ses biens, son repos, sa vie même, s'il le faut pour remplir fidèlement les devoirs de la charge, dont nous vous avez revêtus. L'Administration se flatte d'obtenir votre approbation dans tout ce que son zèle pour le bien de la chose publique l'engage à faire. Au reste, si malgré les observations ci-dessus, vous jugez plus convenable que nous nous rapprochions de vous sans délai, en manifestant notre intention, vous déterminerez la marche de nos opérations . . .

(1) Lettera di Angelo Pico, segretario dell'Amministrazione generale, del 26 pratile (14 giugno).

(2) Gli scrisse il 19 fiorile: "Vu les bonnes nouvelles que nous recevons journellement et le peu d'apparence qu'il y a que les ennemis puissent venir troubler notre séjour ici, l'Administration vous invite, citoyen, à rentrer parmi vos collègues, étant disposée à nommer les membres qui manqueront pour compléter le corps administratif dont vous faites partie . . . Venez donc joindre vos travaux à ceux de vos collègues, et vous occuper avec eux à faire le bien de notre commune patrie. Nous vous attendons le plutôt possible et nous espérons pouvoir dans peu vous donner l'accolade fraternelle . . ."

per le quali è rallentato e in certo modo paralizzato l'esercizio delle funzioni dell'Amministrazione dipartimentale, e considerando che le urgenze sempre incalzanti e nuove, confondono talvolta, per necessità, le funzioni dell'Amministrazione generale con quelle dell'Amministrazione del dipartimento, e che l'attuale critica situazione non comporterebbe di destinare soggetti per aggiunti onde compire il numero degli Amministratori dipartimentali; secondando perciò le suddette rappresentanze, alle quali sono conformi quelle del Commissario presso la stessa Amministrazione dipartimentale cittadino Bossi, l'Amministrazione generale consoliderà in sè medesima interinalmente le funzioni dell'Amministrazione dipartimentale, e che i cittadini Favrat, Botta e Bossi possono ritirarsi ove loro aggrada; colla prevenzione, uniforme alla loro offerta, di rendersi immediatamente al primo avviso nel luogo che loro sarà indicato, allorquando le circostanze ne consiglieranno l'unione; nella quale desiderata occasione ne darà uguale avviso al cittadino Martinelli (1).

Il 2 pratile (21 maggio) l'Amministrazione generale invitava la Municipalità di Fenestrelle a " somministrare ai cittadini Carlo Botta e Gian Giulio Robert, che vanno in Francia per affari di pubblico servizio, l'alloggio e quelle bestie da soma che saranno necessarie pel trasporto loro e de' loro bagagli fino a Brianzone „. Al Tesio poi dava quest'ordine: " Con tutta prudenza, giunto in Brianzone, distaccherete una delle casse de' lingotti e ne rimetterete oncie cento in peso di Piemonte alli cittadini Botta e Robert, portatori di questa nostra; ritirandone, per scarico, l'opportuna ricevuta „ (2).

In che consistesse la missione del Botta e del Robert (3), si rileva da quanto, lo stesso giorno, l'Amministrazione generale scriveva al Moreau:

(1) R. Archivio di Stato in Torino. Registro dei decreti dell'Amministrazione generale del Piemonte nella sua residenza nella Comune di Pinerolo.

(2) Il Tesio rimise ai due inviati 25 luigi in argento vergato, per le spese del viaggio „. Cfr. lettera del Robert, del Botta e del Capriata alla Commissione di Governo del Piemonte, del 4 vendemmiale, anno 9° (26 settembre 1800).

(3) Figlio di Giuseppe Maria Robert e di Anna Agnese Bianco, nacque a Barge il 30 giugno del 1766, si laureò in legge, ma senza esercitare l'avvocatura. Ebbe amore alle lettere, alla filosofia, al viaggiare. Appartenne all'Accademia degli Unanimi, che, da Lagnasco in quel di Saluzzo, dove sorse col nome di Teocritea nel 1789, fu trapiantata a Torino nel 1791, e vi lesse un sonetto " in morte della sposa „ e un'ode saffica, d'intonazione fantoniana. Fu pure socio dell'Accademia degli Immobili d'Alessandria e di quella di scienze ed arti di Asti. Caduta la monarchia, il Joubert lo nominò membro della Municipalità di Torino (12 dicembre 1798); l'*Adunanza patriottica* l'ebbe tra' suoi promotori; il Governo Provvisorio lo mandò agente diplomatico presso la Repubblica Cisalpina. Leopoldo Cicognara, ministro plenipotenziario di essa a Torino, nel darne l'annuncio, lo dice: " uomo di pure intenzioni, amico della libertà da molto tempo „. Il giudizio è in ogni parte vero. Torna a lode grande del Robert e prova la rettitudine sua il non essersi in nessun modo immischiato nella congiura del 1794; impresa non bella de' giacobini piemontesi. Riunito il Piemonte alla Francia, tornò a vita privata. Dopo la vittoria di Marengo fu primo ufficiale della segreteria degli affari esteri (25 luglio 1800); soppressa la carica di ministro degli affari esteri, n'ebbe la reggenza (11 ottobre 1800), che tenne per pochi giorni, essendo stato chiamato a far parte della Commissione di Governo (26 ottobre); poi andò di nuovo a Milano a rappresentare il Piemonte presso la Repubblica Cisalpina ed il generale in capo dell'armata d'Italia (16 gennaio 1801). Riunito per la seconda volta il Piemonte alla Francia, venne fatto prefetto del Tanaro (28 aprile 1802). Fu legato d'amicizia con molti de' migliori ingegni del suo tempo, tra gli altri con Ugo Foscolo e Vincenzo Cuoco. Morì a Pisa, dove era andato a rinfrancare la malferma salute, il 28 gennaio 1803. Cfr. ROBERTI G., *Lettere inedite di Carlo Botta, Ugo Foscolo e Vincenzo Cuoco*; nel " Giornale storico della letteratura italiana „, XXIII (1894), 416-427.

Les citoyens Charles Botta et Jean Jules Robert se sont offerts volontairement de faire à leurs frais le voyage de Paris, pour y rendre compte de l'état désespérant de notre Patrie et y présenter aux Autorités le tableau des maux incalculables qui affligent actuellement le Piémont, et que vos efforts généreux et la bravoure héroïque de votre armé n'ont pu prévenir. Nous aurions cru manquer aux sentimens que nous devons à notre pays, si nous n'avions pas approuvé un aussi généreux dévouement. Ils sont donc partis, citoyen général; notre devoir est de vous faire part de cette circonstance. Votre amour pour le bien et vos efforts constants pour repousser l'ennemi qui nous menace et faire triompher la cause de la liberté en Piémont, nous sont un sûr garant que vous verrez avec autant de plaisir que nous, qu'au milieu de nos malheurs il est des citoyens dignes de ce nom, qui ne désespèrent pas du salut de la patrie.

Non mancò poi di manifestare con calda parola la propria riconoscenza ai due inviati:

.....Nous ne pouvons, à notre gré, vous exprimer le plaisir que nous trouvons à voir des enfans de la Patrie prêts à faire de nouveaux sacrifices pour elle, dans un temps où les meilleurs patriotes même, abattus par le malheur, se bornent à d'inutiles soupirs sur les calamités qui l'accablent. Allez, dignes et vertueux citoyens, hommes généreux et inébranlables, qui avez la force de ne pas désespérer du salut de votre patrie; allez faire le récit douloureux de ce que vous avez vu, des maux qui affligent le Piémont et l'Italie, qui menacent la France même. Vous en connaissez les sources et tout l'étendue; ce n'est plus le temps de rien déguiser; il faut sonder la plaie dans toute sa profondeur; il faut dire la vérité et la vérité tout entière; se serait nous trahir nous-mêmes et trahir la France que de jeter le voile le plus léger sur les causes qui entraînent tant de desgraces, et vous êtes incapables de cette faiblesse.

Per Val Perosa e Fenestrelle, indi per i colli di Sestrières e del Monginevro, gli inviati giunsero a Briançon, e di là passarono a Grenoble. Prima di rimettersi in viaggio, l'8 pratile (27 maggio) mandarono all'Amministrazione generale il seguente dispaccio; il primo che uscisse dalla loro penna:

Giunti felicemente in Grenoble li 7 pratile (26 maggio), ne partiremo quest'oggi col corriere di Lione, per portarsi a Parigi il più celermente che ci sia possibile. Ieri fummo dal General Müller (1), comandante in questa città; ci accolse egli come fratelli, e tutti i militari che colà si trovarono ci fecero sentire a gara il loro rammarico per le disgrazie d'Italia, declamando ad alta voce contro i disordini, i quali, come a noi tutti è noto, ne furono l'immediata cagione. Lo spirito pubblico in questa città si mantiene sempre colla solita energia repubblicana, ed i patrioti di qualunque paese sono accolti e festeggiati indistintamente.

Pendente il nostro cammino, incontrammo forse 500 requisiti, che marciavano allegramente all'armata. In questa notte poi gionse qua un corriere all'approvisionatore generale, con ordine di tener in pronto 22 mille razioni di pane per la truppa, che doveva passare incontinenti. Già saprete l'arrivo in Tolone della flotta di Brete, forte di 25 bastimenti di linea e molte fregate, con truppa di sbarco. Questa non solo ci guarentisce da ogni discesa del nemico sul

(1) Il prof. GIUSEPPE ROBERTI [*Un anno della vita di Carlo Botta*; nella "Nuova Antologia", serie IV, vol. XCI, pag. 733] legge invece: "Mallet", il cospiratore del 1812 che morì fucilato. Nell'autografo però è scritto Müller nel modo più chiaro; il generale, del resto, nel quale l'Amministrazione aveva riposte le sue speranze e che più volte ricorda nelle sue lettere.

littorale, ma ancora può dare rinforzi considerabili ovunque saranno d'uopo. Nel passaggio fece essa togliere il blocco di Cadice.

P. S. Potete dirigere provvisoriamente le vostre lettere a noi sotto coperta, *Au citoyen Bruni, rue Vivienne, n° 8* (1).

“ Les affaires vont toujours le même train, savoir l'ennemi fait chaque jour “ quelque pas en avant et vous quelque pas en arrière „; scriveva loro l'Amministrazione, da Fenestrelle, il 9 pratile (28 maggio). Nè mancava di avvisarli che il Musset, il 28 fiorile (9 aprile), aveva inviato, da Chambéry, un dispaccio “ à l'adresse “ de l'Administration du département de l'Eridan et du citoyen *Giulio* commissaire “ près d'elle (il oublia que c'est le citoyen *Bossi*). Par cette dépeche, le citoyen “ Musset, oubliant encore sa lettre du 13, dans laquelle il annonça formellement que “ ses fonctions venoient de cesser, retrace les anecdotes de sa fuite, donne des ordres, “ demande des renseignements et des rapport officiels très exacts sur l'état civil “ et militaire du Piémont. Nous se gardons bien de lui repoudre et nous espérons “ que vous parviendrez à faire connaitre ce que demandent les vrais intérêts des “ peuples et de la cause commune „. Il Capriata il 20 pratile (8 giugno) li avvisa, da Aiguilles: “ George-Antoine Ricard père, negociant à Lyon, è nominato rappresen- “ tante al Consiglio dei 500. Il cittadino Maranda gli è amico e lo prega a secondarvi. “ Confida che lo farà di tutta sua possa, perchè è un patriotto e galantuomo. Rica- “ pitategli l'acclusa dello stesso Maranda..... Il cittadino Geymet conosce il suddetto “ cittadino Ricard. Salutate questo a nome di quello, e ditegli che Geymet non “ dubita che si ricorderà della promessa fattagli più volte in Torino di operare “ quanto potrà pel Piemonte „. In quella stessa lettera, ma sotto la data “ Brian- zione, 26 pratile „ (14 giugno), il Pico aggiungeva:

Appena qui giunti sentiamo che il nemico possa evacuare il Piemonte. Si congettura che possa ciò provenire dai movimenti di Massena (2), o dalla congiunzione di Macdonald a Morean, che si dice fatta. I nostri riprendono le valli che sovrastano a Susa, e sarebbero padroni anche della città, se un mal fondato timore del generale Ledoyen non gli avesse impediti. Ora si dice che gli Austro-russi vogliano tentare un assalto alla cittadella di Torino. Noi, che conosciamo quant'è forte, lo desideriamo, mentre siamo ben sicuri che essi perderebbero almeno 12 mila uomini inutilmente. La guardia nazionale di quella città ha soperchiato i francesi, e si dà per sicuro che Fiorella abbia dalla cittadella fatto un fuoco terribile contro la città, che portò la rovina di moltissime fabbriche, massime in contrada S^{ta} Teresa (3). Ora sono più accertati i

(1) Il Bruni, violinista valente, era nativo di Cuneo.

(2) Il Massena, che il 2 di marzo era stato nominato comandante dell'armata francese in Elvezia, sotto gli ordini del Jourdan, il 12 aprile ebbe il comando in capo delle armate del Danubio e dell'Elvezia.

(3) Il Fiorella, per vendicarsi de' torinesi, che avevano aperto agli Austro-russi la Porta di Po, cominciò a tempestare nella sera medesima e nella notte, con palle e bombe, la misera città; danneggiando “ parecchie case, colla morte di alcuni cittadini, cagionando sommo spavento per il “ maggior male che si poteva temere „. Cfr. *Diario Torinese*, n° I, giovedì 30 maggio, p. 6. Il Suwarow, richiamando ai costumi civili, gli scrisse: “ Vi avverto che se proseguite il bombardamento, io “ schiererò tutti i francesi prigionieri di fronte allo spianato della cittadella, e vi resteranno finchè “ andrete traendo sopra innocenti cittadini. A voi il giudicare quale sentimento porteranno sulla “ vostra condotta i popoli, cui la Francia promette protezione e fratellanza „. Cfr. CARUTTI D., *Storia*

sospetti contro Zimmermann. Veramente da uno che comandava i Svizzeri nel 10 agosto alle Tuilleries non si doveva aspettar che tradimento. Le crudeltà che si commettono dagli Austro-russi in Piemonte fanno fremere d'orrore. Il povero avvocato Jacques fu sorpreso a Barge, fu legato pel collo alla coda d'un cavallo e così trascinato (1). Fra i vari combattimenti, seguiti nella valle di S. Martino, noi contiamo 26 bravi patrioti perduti, tra' quali il cittadino Treville, che guidava la colonna. Gli avanzi di questa sono entrati in Francia, ove si spera avranno almeno la sussistenza.

La nostra situazione è critica, e può divenire desolante, se una mano suprema non ci presta soccorso.

La lettera, di cui parla Capriata, del cittadino Maranda al Ricard, non essendo stata fatta quando noi siamo partiti, Maranda ci promise di scriverli per la posta. Siamo ansiosi di sapere se avete ricevuta una nostra, scrittavi da Fenestrelles, e di avere delle vostre nuove. Per maggior sicurezza, mettiamo questa all'indirizzo dell'ottimo Dessaix (2), a cui direte mille cose per parte nostra, e mia particolarmente. Il principe di Salm era alla testa dei ribelli di Mondovì. Il Conte S^t Gilli conduce quei di Vercelli. Il Vescovo d'Ivrea i suoi diocesani, unitamente al generale Capra. Insomma ora è certo che i nobili han disorganizzato la truppa di linea, e che la fanno servire coi ribelli.

Arrivati a Parigi il 31 di maggio, il 16 pratile (4 giugno) il Botta e il Robert incominciarono a dar conto all'Amministrazione generale di quanto andavano operando.

Con nostra gran meraviglia mai non ci pervenne alcuna novella di voi, nè della patria nostra, onde siamo pressochè all'oscuro di quanto si passi colà; e quantunque alcune lettere di Chiamberti vogliano rammaricarci, attestandoci sinistri avvenimenti, non gli vogliamo noi per ora prestar fede.

della Corte di Savoia durante la Rivoluzione e l'Impero francese; II, 59. Il 27 di maggio " ebbe terminate tanta ruina, perchè i generali alleati promesso avendo di non attaccare la cittadella dalla " parte della città, che era la più debole, il generale francese acconsentì a non tirare sopra di essa „ Cfr. PINELLI F. A., *Storia militare del Piemonte*, II, 157.

(1) Anche il Botta in una sua lettera al Cavalli, scritta da Grenoble il 29 vendemmiale (21 ottobre), fa ricordo di questo caso crudele. " Robert è qui col nostro Giacca, che la umanità Russa trasse pel " collo a coda di cavallo da Barge fino a Revello. Gli uomini, le donne ed i fanciulli di Revello " hanno riscattato la di lui vita per denaro, orecchini, viveri e preghiere „

(2) Giuseppe Dessaix di Thonon, nella Savoia, si laureò in medicina a Torino il 1785: andato a Parigi, a' primi albori della rivoluzione fu guardia nazionale e attore nella presa della Bastiglia; tornato in patria, si dette a infiammare gli animi già caldi della gioventù, descrivendo con vivi colori le imprese delle quali era stato testimone e parte. Un de' suoi amici intuonò, di sera, il *Ça ira*, e fu arrestato. I compagni, condotti dal Dessaix, lo cavarono di prigione, e sbandarono per il contado, chiamando indarno la popolazione alle armi. Riparatisi a Versoix, nella Svizzera, ebbero invito a costituirsi nelle mani del governatore della Savoia, con speranza di grazia. Risposero, tornerebbero a Thonon appena caduta la tirannia aborrita; portare scolpiti nel cuore i diritti dell'uomo; la Francia presto li ricondurrebbe alle loro case, vittoriosi e liberi. Questo seguiva nel giugno del 1791. Il mese appresso sbarcarono a Herminage, a tamburo battente e in armi, ma senza trovare fortuna. Messa stanza a Parigi, di là scrissero e stamparono parecchi libelli, tra' quali più di tutti fece chiasso *Le tocsin de la Savoie*; formarono un club, che si disse degli Allobrogi, nocciolo della *Legione Franco-Allobroga*, assodata e ordinata dall'Assemblea legislativa nel 1792, della quale fu capitano, indi colonnello il Dessaix, anima e capo di quel pugno di rivoluzionari savoiard. Condannato a morte in contumacia, venne impiccato in effigie. Nel 1799 era rappresentante del popolo nel Consiglio dei Cinquecento.

Dopo quattro giorni siamo giunti in Parigi felicemente. Subito dopo il nostro arrivo fummo condotti da un amico al cittadino Delcher, segretario degli affari esteri per la parte d'Italia. Ci presentò esso il giorno dopo al cittadino Talleyrand, che ci accolse con massima cortesia, ci invitò a pranzo, e dopo poi assicuroci, con ripetute asserzioni e proteste, che la Francia guardava con massimo interesse gli affari del Piemonte, che nulla di più gli stava a cuore, e quantunque da alcuni accidenti particolari potesse apparir meno vera tal cosa, ci invitava a non aver riguardo alle minute circostanze, ma bensì alla somma delle cose, la quale ci avrebbe infallantemente dimostrato coll'avvenire quanto la Francia aveva ed avrebbe ancor fatto per la nostra libertà. Ci soggiunse poi, trovandosi ancora ivi presente il cittadino Musset, che essendo egli sopraccarico d'affari, ci invitava a dirigerci ad esso per le note che gli avremmo potuto comunicare, che quindi il cittadino Musset ne avrebbe fatta la relazione od a lui stesso od immediatamente al Direttorio, e che medesimamente per quel canale ci avrebbe fatto passare quanto d'interessante avrebbe avuto a comunicarci.

Fummo perciò, tale essendo il nostro dovere, dal cittadino Musset. Ci chiese egli una nota sullo stato del Piemonte all'epoca della nostra partenza, e quindi un'altra sui soccorsi necessari all'armata e sui mezzi di inviargli più prontamente, sulle risorse in vettovaglie, vuomini ed armi, che la Francia avrebbe potuto ricavare dal Piemonte. Le abbiamo fatte e consegnate, ci riserbiamo per il prossimo corriere d'inviarvene copia (1).

Ieri ci venne detto da un Rappresentante che 30 mille vuomini di buone truppe marciano verso l'Italia. Quantunque preparati a sopportare tutti gli avvenimenti della sorte avversa, ci lusinghiamo però che le cose possano ristabilirsi ancora, almeno in una parte d'Italia, perchè gli interessi della Francia sono troppo con quella collegati. Giova sperare; e v'è un filosofo che dice: *Le tems présent est gros de l'avenir*. È giunto ierisera Sieyès; fra due giorni va ad agitarsi la gran quistione sulla libertà della stampa.

Il ritorno a galla del Musset, il suo farsi avanti e soprattutto il suo intronetersi nelle cose del Piemonte, auspice e volente il ministro Talleyrand, dette nel naso e urtò i nervi all'Amministrazione generale. Il presidente di essa infatti confessò schietto ai due inviati: "Noi intendiamo il sistema e ne prevediamo le conseguenze nel caso di ristabilimento delle cose; val'a dire, che tanto la musica, quanto il mastro di cappella saranno gli stessi. Le suonate sono per il passato state piacevoli? La varietà è una qualità essenziale anche in musica „. Al Botta poi capitò una singolare avventura, che poteva avere per lui conseguenze funeste e legargli le braccia. Sentì questa „; così ne fece il racconto al Pico. "La Senna, come sai, forma un'isoletta accanto al ponte nuovo, dove sta di casa l'Amministratore centrale del Cantone di Parigi. Quivi sono stato chiamato il primo del corrente (2); ed un cittadino per nome Moutard, capo del *bureau de surveillance*, mi intimò un ordine del Ministro di polizia Duval (3), di dover partire da Parigi, e di dover star lontano da questo Comune venti leghe, ed altrettante dalla frontiera delle Alpi. Quest'ordine era comune a me ed al Cavalli. Io ho risposto che

(1) Cfr., in fine, le appendici n° II e n° III.

(2) Il 1° del corrente messidoro, ossia il 19 giugno.

(3) Il Duval, commissario presso l'Amministrazione centrale del dipartimento della Senna inferiore, era stato nominato ministro della Polizia generale della Repubblica l'8 brumaio dell'anno 7° (29 ottobre 1798).

“ non aveva niente che fare col Ministro di Polizia e che doveva dar conto della mia condotta a quello delle Relazioni estere, o che intendeva rimanermene.... Io ho scritto una lettera risentita al Ministro degli esteri per lagnarmene; e mi rispose molto aridamente „ (1). L'asciutta risposta del Talleyrand più non si trova; la lettera “ risentita „ è questa:

Paris, 3 méssidor an 7. (21 giugno).

Il est de mon devoir, citoyen Ministre, de vous prévenir qu'avant hier, à ma très-grande surprise, l'Administration du Canton de Paris m'a signifié l'ordre du Ministre de la police Duval, de partir de Paris et de me tenir éloigné de 20 lieues de cette Comune et de la frontière des Alpes. Comme ma constante habitude a toujours été de ne jamais m'écarter de mes principes, et que je croirais infiniment au dessous de moi et indigne du caractère dont je suis revêtu, que de tenir une conduite, qui pût donner le plus petit ombrage au Gouvernement, je dois vous déclarer, que je ne me crois pas en devoir d'optempérer à un ordre semblable aussi long temps, que vous ne m'auriez pas signifié que ma mission ici n'est plus agréable au Gouvernement Français. Je ne sais par quelle vile intrigue, le Ministre de la police Duval a pu être trompé sur mon compte; mais vous pouvez être persuadé que je sens vivement au fond de mon cœur ce désagrément, qui insulte à ma probité et aux malheurs de la Nation, que j'ai l'honneur de représenter. Le Ministre de la police donnant un ordre dont il me laisse ignorer les motifs, et qui seront préjudiciables à ma réputation, qu'il ne doit être au pouvoir d'aucune puissance de m'ôter, a sans doute méconnu les sentiments de douceur et d'hospitalité qui distinguent si particulièrement la Nation Française.

“ Ho gravi motivi per credere „ (così nella sua lettera al Pico), “ che quell'ordine sia stato l'effetto d'insinuazioni di certi nostri paesani vili e perfidi, i quali hanno rappresentato a quel Ministro, ed anche a quello degli esteri, che io sia contrario alla così detta riunione del Piemonte alla Francia, e conseguentemente, come dicono essi, nemico dei Francesi; come se appartenesse a coloro che hanno sempre servito due padroni, e che fra i patrioti non sono conosciuti se non per la loro ambizione „, il diritto di “ calunniare l'amico della libertà, che s'ha voluto fare appiccare per la gola, per sostenere la causa francese fin dal principio, che provò per questo ogni sorta di peripezia, che ha sempre goduto della confidenza dei generali francesi coi quali ebbe che fare, e che ha costantemente battuto la medesima strada in tutto il corso della Rivoluzione, malgrado le sventure, i cambiamenti politici ed i raggiri dei birbanti ..

Il ritratto che il Botta fa di sè non pecca d'esagerazione: è vero in ogni sua parte. A fronte alta ben poteva dire, che “ fin dal principio „ si era consacrato con tutta la gagliardia delle forze a “ sostenere la causa francese „. Partecipò infatti alla congiura ordita nel 1794 per rovesciare la monarchia, e corse rischio di venire impiccato: dovette la propria salvezza alla tenace costanza, con la quale, durante la prigionia e il processo, negò sempre e negò tutto. Gli fu benigna la sorte, non essendo riuscito a chi lo inquisiva di mettere in sodo che due volte era andato a Genova a trespacciare col ministro francese Tilly, per avere aiuto e denaro all'impresa, dando informazionj sull'esercito e promettendo i disegni delle fortificazioni del pic-

(1) BOTTA C., *Lettere inedite*, Faenza, Conti, 1875, pp. 143-145.

colo S. Bernardo, puntualmente spediti col mezzo d'un Laurenti nizzardo (1). Liberato dal carcere, ma non assolto; temendo potesse rivivere l'accusa, esulò, e venne fatto medico degli eserciti di Francia; poi, caduta la monarchia, contro la quale aveva congiurato indarno, sedè nel Governo Provvisorio e fu uno de' propugnatori più caldi dell'unione del Piemonte alla Francia. Per favorirla, andò commissario nelle provincie d'Ivrea e d'Aosta e in quella parte della provincia di Torino che resta al di là della Stura, a raccogliervi i voti (2). Della congiura tocca nella *Storia* con brevità studiata; quasi sembra schivo d'entrare in una materia che gli scotta. Apertamente confessa, che l'unione alla Francia scemò credito al Governo, " perchè il popolo non amava lo imperio dei forestieri „ (3).

Oratore a Parigi d'un'Amministrazione, istituita da un generale francese per mantener vivo appunto il concetto di questa unione, va invece gridando: " Unità di Repubblica, convenzione italiana, libertà agli italiani di adottare quella costituzione repubblicana che sarà di loro maggior grado e convenienza „. Il Piemonte ormai, di sua volontà e per voto solenne, era diventato una provincia della Francia; al ministro della polizia e a quello delle relazioni estere questi discorsi di un suddito francese non potevano nè dovevano piacere. È anzi da considerare la mitezza del Duval, che si contentò di volerlo distante venti leghe da Parigi e venti dalle Alpi. Del resto, il Botta e il Robert, non avevano l'incarico di farsi caldeggiatori e propugnatori di un nuovo assetto politico da darsi all'Italia; " furono inviati a Parigi perchè con vivi colori rappresentassero al Governo francese i pericoli dell'esercito d'Italia, la sgraziata condizione della loro patria ed indicassero nel medesimo tempo i mezzi più opportuni per ovviare a tanta rovina „. Di " mezzi opportuni „ ve n'era uno solo, mandare con la maggiore prontezza numerosi e gagliardi rinforzi al Moreau, dandogli così la possibilità e il modo di cacciar via gli Austro-russi dal Piemonte.

Il partito de' patrioti in Francia, invisato al Direttorio e odiante il Direttorio, il quale nelle elezioni dell'anno 6° aveva fatto ogni suo potere per escluderlo dal corpo legislativo e l'aveva conseguito, nelle elezioni dell'anno 7° riuscì invece vittorioso, entrandovi in numero considerevole. Ne' due Consigli, quello degli Anziani e quello de' Cinquecento, trovò un alleato nel partito costituzionale, e subito cominciò a bersagliare il Direttorio, accusandolo d'aver male amministrata e mal difesa la Francia, violata la libertà delle opinioni, oppressa la libertà della stampa e delle società popolari. Designato dalla sorte, il Rewbell era uscito dal Direttorio, succedendogli il Sieyès; col quale restarono a farne parte il Barras e il Merlin, il Treilhard e il Larévellière. Di questi quattro ultimi, solo gradito a' patrioti il Barras, tuttochè il più indegno: degli altri volevasi la caduta. Per bocca del Briot, dell'Arena, d'una folla d'altri dicevano: " Il fallait donner une commotion à la France, et lui rendre l'énergie de 1793, que le Directoire avait entièrement étouffée, en faisant peser sur elle un joug acclabant. Tout patriotisme allait s'éteindre si on n'ouvrait pas

(1) CARUTTI D., *Storia della Corte di Savoia durante la Rivoluzione e l'Impero Francese*; I, 274-286.

(2) BOTTA C., *Scritti minori*, Biella, Amosso, 1860, p. 69 e segg.

(3) BOTTA C., *Storia d'Italia dal 1789 al 1814*; III, 210.

“ les clubs, et si on ne rendait pas la parole aux feuilles patriotiques. Vainement,
 “ ajoutaient-ils, on accuse les patriotes, vainement on feint de redouter un débordement de leur part. Qu'ont-ils fait ces patriotes tant accusés? Depuis trois ans
 “ ils sont égorgés, proscrits, sans patrie, dans la république qu'ils ont contribué
 “ puissamment à fonder et qu'ils ont défendue. Quels crimes avez-vous à leur reprocher?
 “ ont-ils réagis contre les réacteurs? Non. Ils sont exagérés, turbulents; soit.
 “ Mais sont-ce là des crimes? Ils parlent, il crient même, si l'on veut; mais ils
 “ n'assassinent pas, et tous les jours sont assassinés „ (1). Riuscirono a sbalzare
 il Trehilard di seggio, forzarono il Merlin e il Larévellière a dimettersi. Il Trehilard fu rimpiazzato dal Gohier; l'influenza del Sieyès portò sugli scanni del Direttorio il suo amico Roger-Ducos, un vecchio girondino; quella de' patrioti, il generale Moulins, caldo repubblicano. Il Talleyrand, sgradito anch'esso a' patrioti, dovette cedere il portafogli degli affari esteri al Reinhard; il Bourguignon, antico magistrato, succedette al Duval, con gioia immensa del Botta, che scrive: “ Il ministro Duval
 “ fu sballato, e me ne sto ora tranquillamente „ a Parigi. E a Parigi si fece capo, insieme col Robert (2), “ di quegli Italiani che davano bell'esempio di amor patrio,
 “ patrocinandovi l'indipendenza, la libertà, l'unità d'Italia, a cospetto della Francia
 “ non liberatrice „ (3). Il 30 di giugno scriveva agli amici Rigoletti e Bellocco, esuli a Grenoble: “ Dopo i cambiamenti accaduti, e quelli che accadranno ancora
 “ nelle persone degli amministratori, l'ardore repubblicano, che era quasi estinto in
 “ Francia, rinasce e promette più felice avvenire. Chi governa adesso è più amico
 “ della libertà italiana di que' che sono stati espulsi. Potremo di nuovo, se un desiderio da emigrato non mi inganna, rivedere i nostri campi e dimostrare quanta
 “ distanza passa tra la nostra virtù e la malvagità di coloro, che con tant'odio ci
 “ perseguitano in Italia; e quanto noi siano degni di un miglior destino „. A un altro de' suoi amici, Bernardino Druetti, che si era rifugiato a Briançon, scriveva il 1° di luglio: “ Giova sperare che dopo i cambiamenti successi, le cose s'incammineranno per una migliore strada, se coloro, ai quali fu commessa la cura di
 “ riparare tanti mali, si mostreranno degni del loro gran destino, e giustificheranno
 “ le speranze che in essi hanno riposto gli amici della libertà. Credi, che i coscritti
 “ partono da ogni parte ed è ferma intenzione del Direttorio che siano provvisti
 “ del bisognevole. La penuria, che mi narri, nella quale si trovavano, sarebbe stata
 “ eterna, se eterno fosse stato il regno di Merlin; ma cesserà, credo, per la buona
 “ volontà di chi governa. Tutte le truppe dell'interno si muovono verso i confini.
 “ Quelle che erano di stazione a Parigi, sono anch'esse partite, e la guardia nazionale eseguisce quasi tutte le fazioni militari. Se di nuovo ritorniamo in Italia,

(1) THIERS A., *Histoire de la Révolution Française*, Paris, Lecointe, 1834, X, 329-330.

(2) È da notarsi che il Robert non venne condannato allo sfratto da Parigi, che colpì soltanto il Botta e con lui il Cavalli, giacobino de' più ardenti, il quale nel Governo Provvisorio del Piemonte, di cui fece parte, propose di disperdere al vento le ceneri de' Reali di Savoia e trasformare il tempio di Superga in Pantheon de' martiri della libertà piemontese. Il Robert, che a Milano aveva fatto le sue prime armi nella diplomazia, sapeva tacere a tempo e a tempo dissimulare il proprio pensiero.

(3) BON-COMPAGNI C., *Notizia storica su Carlo Botta*; negli “ Atti della R. Accademia delle Scienze di Torino „; II, 396.

“ essendone i barbari scacciati, si seguirà certamente dai Francesi una norma di
 “ procedere molto diversa da quella che hanno già seguito. Del di lei destino vari
 “ sono i pareri dei patrioti Francesi: i più caldi vogliono una Repubblica una ed
 “ indivisa; altri, due Repubbliche, delle quali una comprendente tutta la Lombardia,
 “ la Liguria e una gran parte della Toscana, l'altra la Romagna e lo Stato di Napoli;
 “ gli ultimi finalmente una Repubblica una ed indivisibile, unendo però la Liguria
 “ ed il Piemonte alla Francia. Quello che ti posso assicurare è, che nel felice avvenimento della liberazione dell'Italia, che non deve essere lontano, se sono vittoriose le armi di Moreau e di Macdonald, andranno a monte i proconsoli, i re sotto nome infinto, e i vessatori d'ogni specie. Si crede sempre più che il virtuoso Joubert sia destinato a comandare l'esercito d'Italia, e ciò, spero, sarà, quando Moreau e Macdonald avranno fatta una qualche segnalata impresa. Lo vediamo sovente questo Joubert, il quale pare tanto più si interessi a noi, quanto più siamo infelici (1). Ci invitò ieri a pranzo seco lui. Figurati, mio caro Bernardino, che gran sinedrio è stato quello. Quell'altro dei sette savi della Grecia non è da paragonarsi. Intervenero i generali Jourdan, Augerau, Marbot, Bernadotte ed i rappresentanti Garat, Luciano Buonaparte ed il di lui fratello Giuseppe, Saliceti ed il mio Dessaix. Non si può abbastanza lodare la loro affabilità, la buona volontà ed i desideri loro, umani e benevoli verso di noi. Non è egli vero? La stima loro non compensa a mille doppi l'ingiurioso sospetto dello scaduto ministro della polizia Duval, che mi intimò l'ordine di partire immediatamente da Parigi e di star lontano a venti leghe dalla frontiera delle Alpi? Non compensa essa le ridicole calunnie dei diplomatici e dei vili servi di chi governa, che han detto a taluno che io era terrorista, anarchista, e. quel che è più maligno, nemico dei Francesi? Ma non ci restiamo a costoro, che per verità le loro maldicenze sono onorevoli a noi. Di nuovo questo buon Joubert ci vuole a pranzo seco lui quintidi, cioè Robert, Cavalli, me e gli altri esuli nostri paesani. Era costume dei giornalisti prezzolati, prima del 30 pratile (2), di calunniare gli italiani, perchè si voleva levare l'infamia dai ladri per versarla sui rubati; ma adesso si cambia registro, come già avrete veduto. Farò anch'io qualche articolo, che s'inserirà. Credi, che Robert ed io non risparmiamo fatica alcuna per far conoscere i torti altrui, la nostre sventure ed i rimedi che bisognerebbe opporvi. L'hanno capita, e stanno con noi. Potremmo fare di più, se avessimo più danaro; ma dovere andare a piedi per questo gran Parigi è uno stancarsi, la sera da non poter più moversi. Eppure quei calessi che chiamano, come sai, *fiacres*, non son fatti per noi, perchè costano due

(1) Il 10 messidoro (28 giugno) il Botta e il Robert gli avevano scritto: “ Comme nous sommes persuadés, citoyen général, que vous prenez le plus grand intérêt à tous les patriotes italiens qui se sont particulièrement distingués par leurs talent et leurs attachement sincère aux principes de la révolution, nous vous recommandons le citoyen Villafaletti, qui désirerait de rentrer au service militaire. C'est un jeune homme rempli de merite et d'activité et connaissait bien par expérience l'art de la guerre. Il justifiera sans doute la confiance que vous pourrez placer en lui. Il a été persécuté et même incarcéré en Piémont sous le régime du Roi à cause de son patriotisme marqué, et il merite à tous les egards l'honneur de défendre à cote des Français la cause de la liberté „

(2) Il 30 pratile (18 giugno) era stato dal' patrioti rovesciato in parte il Direttorio. Cfr. THIBBS A., *Histoire de la Révolution Française*; X. 322 e segg.

“ lire ogni ora. Non sono cose da emigrati, e per ciò ho i calli ai piedi, che mi fan
 “ camminare a mal agio. Su queste pietre dure vo dicendo: *Durate et vosmet rebus*
 “ *servate secundis*. Sarebbe omai tempo. Ma chi lo sa? Se non potremo vantarci di
 “ ricchezza, di fortuna, di potenza, potremo di costanza, di coraggio, di virtù e di
 “ sventura: le quali cose tutte ci procureranno sempre il favore di pochi ed il
 “ disprezzo di molti „ (1).

Il Botta ignorava allora, come tutti, del resto, a Parigi, i nuovi rovesci toccati alle armi di Francia in Italia. Fosse indugio del Moreau, o fretta del Macdonald, quest'ultimo, trovatosi solo contro il Suwarow, era stato sconfitto in tre giornate (17-19 giugno) alla Trebbia (2); la cittadella di Torino aveva finito con l'arrendersi agli Austro-russi (20 giugno); ugual sorte stava per toccare alle fortezze di Alessandria (22 luglio) e di Mantova (30 luglio). L'Amministrazione generale del Piemonte, “ vedendo omai inutile il suo soggiorno „ a Briançon, fin dal 28 giugno era partita per Gap e di là si era ridotta a Grenoble. La nomina del Bernadotte a ministro della guerra, avvenuta il 2 di luglio, riaccese le speranze. “ Non può a meno di confortare tutti i veri repubblicani; non v'ha più dubbio che le armate saranno organizzate e provviste di tutto con celerità „, scriveva il Botta. E le speranze si fecero anche maggiori, quando di lì a poco, al Moreau, il quale insieme col Macdonald si era rifugiato sull'Appennino, venne tolto il comando, che passò in mano al Joubert, caro a tutti per i suoi trionfi nel Tirolo, per la sua giovinezza, per il suo “ caractère héroïque „ (3); quando a Championnet, il conquistatore di Napoli, destituito e processato dal vecchio Direttorio, fu ridata la libertà e con la libertà, per decreto del 17 messidoro (5 luglio), il comando della nuova armata delle Alpi, forte di quindicimila uomini. “ Questa mattina „ (scrivevano il Botta e il Robert, il 9 di quello stesso mese, all'Amministrazione generale) “ abbiamo visto Championnet, il quale, avendoci accolto cortesemente, ne significò la sua intenzione di favorire i patrioti ed i veri amici della libertà; soggiunse poi che sarebbe partito fra cinque o sei giorni per Chiamberti, donde scenderebbe in Piemonte „.

Presero a scrivere una memoria “ sulla necessità di stabilire una repubblica in Italia „ e la stamparono. “ Ci siamo messi su di questo proposito con parecchi

(1) BOTTA C., *Lettere inedite*, Faenza, Conti, 1875, pp. 146-150.

(2) Noto è il giudizio che sulla vittoria della Trebbia dette uno de' più famosi generali d'allora, l'arciduca Carlo: “ Il me paraît qu'en Italie c'est à qui fera les plus grandes sottises. L'ennemi au lieu de rassembler toutes ses forces, d'abandonner la basse Italie, dont une victoire le rend d'abord le maître, laisse Naples, Rome, Capue, Gaëte, Ancone, et Dieu sait quoi encore, occupé. Au lieu de n'attaquer Souwarow, qu'après que Moreau et Macdonald se sont tout-à-fait réunis, Macdonald marche à Plaisance et Moreau sur Tortone. De notre côté, Souwarow, dont l'armée est, à ce qu'il m'a écrit, 180.000 Feuer Gewehre ausrückenden Standes, n'a que 34.000 hommes à cette bataille decisive, qui par consequent, au lieu d'être achevée dans un jour, dure quatre et n'est gagnée qu'à force de perdre du monde. Bellegarde, pressé par Moreau, au lieu de marcher vers Souwarow, de couvrir par-là son dos, et se réunir à lui, se retire vers les montagnes et expose par-là Souwarow à être pris à dos. Quel bonheur que Bonaparte est en Egypte! „

(3) THIERS A., *Histoire de la Révolution Française*, X, 347. Napoleone ne fece questo ritratto: “ A reçu de la nature les qualités qui distinguent les guerriers. Grenadier par le courage, il est général par le sang-froid et les talents militaires. Ils s'est trouvé souvent dans ces circonstances où les talents d'un homme influent sur le succès „. Cfr. *Correspondance de Napoléon I^{er}*; III, 447-448.

* dei Cisalpini „ (così in una lettera all'Amministrazione generale, il 16 di luglio);
 * ma volesse il cielo che non si parlasse più di Cisalpini, Toscani, Romani, Pie-
 * montesi, ec. ec., ma il nome italico fosse l'unico e il solo nostro nome.... Volesse
 * pur il cielo che il vicino secolo vedesse nascere una Repubblica Italiana accanto
 * alla Francese, e con la medesima di stretti vincoli congiunta, onde potessero
 * comandare a loro volontà la pace, o la guerra, e la felicità del genere umano ..
 Interessante è la risposta del Pico: “ Qui non si tralascia di lavorare a due braccia
 * nel vostro senso e già regna una perfetta unione tra gli italiani..... Ieri (22 luglio)
 * è da qui partito il cittadino Paribelli, già membro del Governo Provvisorio di
 * Napoli. Egli viene da Genova; ci portò un indirizzo al Corpo legislativo per
 * domandare la repubblica italiana una e indivisibile. Rossignoli, io e vari piemon-
 * tesi abbiamo aggiunto le nostre sottoscrizioni alle tante di altri italiani colà sot-
 * toscritti .. *L'Indirizzo dei Patrioti Italiani ai Direttori e Legislatori Francesi*, com-
 pilato da Cesare Paribelli, venne anche tradotto in lingua francese; e sulla copia in
 francese si legge: “ L'auteur l'a redigée à Gênes, et l'a faite signer de la plus parte
 * des patriotes Italiens, qui s'y trouvaient, et l'a présentée personnellement à Paris ..
 Ma, come nota Benedetto Croce, “ per isfortuna nè in questa, nè nella copia in ita-
 * liano, sono trascritte le firme „ (1). Le ha invece la “ memoria „ del Botta e del
 Robert (2). Ammontano a ventotto tra tutte; vi figurano nove piemontesi (3), dodici
 cisalpini, quattro veneziani e un romano. Scese in campo con la penna anche Giovanni
 Fantoni, il famoso Labindo (4). Il Briot, rappresentante del Doubs, che fu poi inten-
 dente degli Abruzzi sotto il re Giuseppe e consigliere di stato sotto il re Gioacchino,
 offriva in omaggio al Consiglio de' Cinquecento, nella seduta del 14 termidoro
 (1° agosto), “ trois écrits des patriotes italiens „ (5), invocando un “ acte de grandeur „

(1) Cesare Paribelli, nato a Sondrio nella Valtellina il 17 marzo 1763, entrò al servizio del Re di Napoli e fu uno dei più attivi e notevoli dei repubblicani del '99 .. All'entrare de' Francesi sedè nel Governo Provvisorio; il 9 aprile si dimise, sotto pretesto di recarsi nella Cisalpina, sua patria, in realtà per recarsi a Parigi con una missione segreta, affidatagli appunto dal Governo Provvisorio; giacchè a Napoli dopo il richiamo del generale Championnet e la venuta del generale Macdonald, le cose avevano cambiato aspetto, e urgevano solleciti provvedimenti, soprattutto per infrenare il Faypoult e la sua orda divoratrice. Fermatosi a Genova, dove dopo l'entrata degli Anstro-russi a Milano si erano ricoverati una quantità di patrioti fuggiaschi, fu là che nel giugno scrisse *L'Indirizzo dei patrioti italiani ai Direttori e legislatori francesi*, che, firmato dalla maggior parte di loro, recò a Grenoble, per portarlo poi a Parigi e farne personalmente la consegna. Cfr. CROCE B., *Relazioni dei patrioti napoletani col Direttorio e col Consolato e l'idea dell'unità italiana* (1799-1811), Napoli, presso Luigi Pierro, 1902, pp. 46-73.

(2) È intitolat: *Adresse au Peuple Français et à ses représentants, par une Société de patriotes italiens réfugiés*. Il Botta ne dette un sunto nella sua *Storia*, III, 267-271. La ristampò il DROISORTI nella *Vita di Carlo Botta*, Torino, Favale, 1867, pp. 509-512.

(3) Sono: * Charles Botta, membre de l'Administration centrale l'Eridan — Cavalli, ex-membre du Gouvernement provisoire du Piémont — Jean Raf. Barié, de Turin, officier Cisalpin — Antoine Barié, officier piémontais — Jean Jules Roberti, piémontais — Joseph Marie Travaglio — Carlo Bocca, libraire — P. Ricchim, Président dép. du Tamaro — Giovanni Garelli .. Il Robert, di famiglia francese e d'origine essendo oriunda di Saint-Paul nella valle di Barcelonette, nel sottoscrivere, in uno slancio di patriottismo, italianizzò il proprio cognome.

(4) Il Botta gli scriveva il 9 fruttidoro (26 agosto): “ Ho piacere che le mie idee sull'unità della Repubblica italiana sianzi incontrate colle tue, che ho letto essere in quella tua scrittura ..

(5) Nel processo verbale della seduta del Consiglio de' Cinquecento de' 14 termidoro (1° agosto) si legge: “ Un membre [Briot] fait hommage au Conseil de trois écrits dignes de fixer l'attention

della " plus haute importance „, al quale riteneva veder congiunti " la splendeur, " les victoires, le salut peut-être „ della Francia; e questo " acte de grandeur „ era " la proclamation solennelle et prompte de la République Italienne „. " Les " Romains „ (soggiungeva) " vendirent le champ sur lequel campoit Annibal; la " France a proclamé la République quand l'ennemi inondoit les plans de la Champagne; " c'est par ce que Souwarow est à Milan, à Turin, qu'il est digne du Peuple français " de déclarer qu'il veut la liberté et l'indépendance de l'Italie, et que la paix et l'amitié " de la grande nation s'obtiendront désormais à ce prix „ (1). Il Consiglio ne affidò l'esame a una commissione, e poi non se ne parlò più (2). I patrioti, per quanto alzarono la voce e si sbracciassero, non godevano credito e ben ristretta era la loro influenza. Nel Direttorio contavano due soli partigiani, il Gohier e il Moulins; tra' ministri non avevano amico che il Bernadotte; nel Consiglio de' Cinquecento non disponevano che di dugento voti; per l'ascendente grande che esercitavano, però, di peso, tra questi, il vecchio e fiero giacobino Augerau e lo scontento generale Jourdan. Il Consiglio degli Anziani era in mano al Sieyès, anima del Direttorio; e al Sieyès dava ombra e molestia questo pugno impaziente e ciarliero di rivoluzionari, violenti ne' clubs, dove primeggiavano l'ex ministro Bouchotte, il Drouet, Felice Lepelletier e l'Arena, tutti discepoli e complici del Babœuf; sfrenati ne' giornali, soprattutto in quello che s'intitolava *Journal des hommes libres*, riboccante in ogni suo numero di declamazioni e d'accuse; gente, insomma, con la testa piena de' ricordi del 1793, di cui sospirava il ritorno. Il Botta confessò poi nella *Storia*, che al Direttorio " non " gli andava a grado l'unità della nazione italiana, come emula, ed essendogli molesta " la sua potenza „. De' patrioti lasciò scritto: " I rappresentanti anche i più vivi e

" des représentans du peuple: l'un est intitulé: *Aperçu sur les causes qui ont dégradé l'esprit public en Italie, et sur les moyens de le relever*; l'autre a pour titre: *Le Cri de l'Italie*; et le troisième est " *Adresse au Peuple français d' à ses représentans, par une société de patriotes italiens réfugiés* „ Cfr. *Corps Législatif, Procès verbal des séances du Conseil des Cinq-Cents*, vol. 47, p. 316.

(1) *Corps législatif, Conseil des Cinq-cents. Discours prononcé par Briot (du Doubs). En présentant au Conseil trois écrits des patriotes italiens réfugiés*. Paris, Imprimerie Nationale, Thermidor, an VII. Ne riporta i brani che offrono interesse maggiore il dott. GIUSEPPE MANACORDA, *I rifugiati italiani in Francia negli anni 1799-1800, sulla scorta del Diario di Vincenzo Lancetti e di documenti inediti degli Archivi d'Italia e di Francia*; nelle " *Memorie della R. Accademia delle Scienze di Torino* „, serie II, tom. LVII, pp. 214-215.

(2) Le proposte del Briot, approvate dal Consiglio de' Cinquecento, furono due: " L'opiniant " demande qu'il soit fait un message au Directoire exécutif pour lui demander compte, 1. du résultat " des dénonciations faites contre l'ex-général Scherer et des poursuites qui doivent être faites contre " lui; 2. des poursuites qui doivent être faites contre l'ex-ambassadeur Trouvé, pour avoir violé la " constitution de la Cisalpine et le traité d'alliance fait avec cette puissance; 3. des recherches et " poursuites qui doivent avoir lieu à l'égard des citoyens Rivaud, Faypoult, Rapinat, Amélot et " autres agens, dénoncés et accusés d'oppression et de dilapidations, et des généraux Schavembourg " et Grouchy. Le Conseil adopte cette proposition. — Le même membre demande qu'il soit formé " une commission spéciale, chargée d'examiner les écrits dont il s'agit, et toutes autres semblables " adresses, sur la situation de l'Italie et les événemens qui ont eu lieu: cette commission examinera " spécialement si les écrits déposés sur le bureau doivent être simplement renvoyés au Directoire " exécutif, ou s'ils doivent devenir l'objet de l'attention particulière du Corps législatif. Elle sera " également chargée de présenter au Conseil un rapport sur la manière de poursuivre et punir à " l'avenir les crimes des agens diplomatiques ou civils envers les puissances alliées. Le Conseil " adopte cette proposition: et nomme, sur la désignation du bureau, les représentans du peuple " Briot, Arena, Eschasseriaux jeune, Garrau et Porte, pour composer la commission dont il s'agit „

“ che si mostravano più propensi agl'Italiani, aborrivano egualmente dall'unità d'Italia, non avendo inclinazione alla sua grandezza; ma di queste cose si servivano nei discorsi ed orazioni loro per isbattere la riputazione e la potenza del Direttorio ed aspreggiare il popolo contro di lui „ (1). Del resto, che alla Francia tornasse sgradita l'unità d'Italia e la sua grandezza, già se n'erano accorti fin dall'anno innanzi due nostri diplomatici, il Massuccone e il Visconti; ministro il primo della Repubblica Ligure a Torino, l'altro della Repubblica Cisalpina a Parigi. Il Massuccone scriveva al proprio Governo, il 14 febbraio del '98, che il Direttorio voleva “ spargere bensì in Italia le massime del repubblicanismo „, ma “ senza però lasciarvi formare una repubblica sola e potente, capace col tempo di gareggiare nelle armi e nel commercio colla Repubblica francese „ (2). Il Visconti, il 22 di marzo, ripeteva: “ si teme l'esistenza di una sola repubblica in Italia „ (3). Il ministro Talleyrand confessa

(1) BOTTA C., *Storia d'Italia dal 1789 al 1814*; III, 271.

(2) In questa lettera, che si conserva nel R. Archivio di Stato in Genova, il Massuccone dà avviso essere arrivati a Torino tre corrieri da Parigi, il primo dell'ambasciatore piemontese, Prospero Balbo, al ministro degli affari esteri, il secondo all'ambasciatore di Spagna, il terzo a quello di Francia; cosa che produsse curiosità. “ I visionari fabbricatori di notizie „ (son sue parole), “ sparvero che era questione di una diversa essenziale divisione dell'Italia, molto vantaggiosa al Re di Sardegna; concepita, poco più, poco meno, nei seguenti termini. Li francesi, tirando una linea da Susa sino ad Ancona, occuperebbero tutta quella porzione del Piemonte e della Toscana che resta a mezzogiorno e levante di detta linea; rimanendone la parte verso il nord, con tutti gli altri Stati componenti ora la Repubblica Cisalpina, compreso il Parmigiano, il Modcnese, il Ferrarese, il Bolognese e la Romagna, alla Corte di Torino, meno il Bresciano ed il Bergamasco, che dovrebbero essere occupati dalla Casa d'Austria. Otterrebbe il Granduca di Toscana in compenso del suo Stato la Baviera, e l'Infante duca di Parma avrebbe invece per suo appannaggio le isole di Corsica e di Sardegna. Simili immaginarie divisioni sono l'effetto del delirio di alcuni di questi aristocratici piemontesi, che sperano sempre.... di vedere ingrandito lo Stato del loro Despota, ed annihilite le circonvicine Repubbliche. In sostanza però non si ha alcun verosimile riscontro di sì fatte assurde mutazioni. È bensì vero che nulla traspira nel pubblico dell'oggetto di detti espressi; ma oltre che il Ministero Piemontese si mostra, anzichè allegro e contento, piuttosto triste e conturbato, ciò che indicherebbe tutt'altro che favorevoli notizie per esso; pare si possa con qualche probabilità congetturare, che abbia dato luogo al loro invio, la determinazione presa dal Direttorio esecutivo francese di disfarsi del Governo Papalino, e crearvi sulle odierne sue provincie una nuova Repubblica democratica, per spargere bensì in Italia le massime del repubblicanismo, senza però lasciarvi formare una Repubblica sola e potente, capace col tempo di gareggiare nelle armi e nel commercio colla Repubblica francese. Il generale Massena dicesi debba comandare invece di Berthier, che passerà a Milano, la spedizione di Roma; e ieri sono di qui transitati li Commissarii delle arti Monge, Danou e Floran, accompagnati dal segretario Saint Martin, per andare naturalmente a completarvi lo spoglio de' pezzi più preziosi in scultura e pittura appartenenti all'agonizzante Governo Pontificio „.

(3) La lettera del Visconti, scritta da “ Paris le 2 germinal an 6 de la Liberté „, che si conserva essa pure nel R. Archivio di Genova, è indirizzata al Porro, ministro della Repubblica Cisalpina presso la Repubblica Ligure. Merita d'esser trascritta: “ Cittadino Ministro, Molto tardi mi è pervenuto il vostro dispaccio degli 8 ventoso, ed a questa sola ragione voi dovete attribuire la tardanza della mia risposta. Alcune cose che in quel dispaccio voi m'indicate, al presente sono cambiate ed è perciò inutile il favellarne. Mi restringerò pertanto a scrivervi su di ciò che veggio attualmente. Le speranze che vi ho annunziate con i miei dispacci del 7 piovoso e 12 ventoso continuano ancora, e nulla è accaduto che contribuisca ad indebolirle. Non entrerò già in minuti dettagli sulle operazioni che dal Governo francese si fanno contemporaneamente nell'interno della Repubblica, in Italia, fra li Svizzeri, a Rastadt ed altrove. Tutto questo vi deve essere noto, ed è perciò inutile che io qui ve lo ripeta. Mi restringerò a farvi riflettere che tante e si varie operazioni provano l'esistenza di un grande progetto, i di cui risultati saranno favorevoli non solo

con rude schiettezza ne' suoi *Mémoires*: " Il ne voulait que des petites républiques faibles
 " pour pouvoir occuper militairement leur territoire, sous prétexte de les défendre,
 " mais en réalité afin de les dominer et de nourrir ses troupes à leur dépens „ (1).
 Il generoso proposito di fare una, libera, forte, indipendente l'Italia fallì sul nascere,
 e nel 1799 non poteva che fallire; fu però il testamento politico che " la chiaro-
 " veggente esperienza del morente secolo XVIII affidava alla virtù ed alla fortuna
 " del secolo XIX „ (2).

Due cose stavano grandemente a cuore all'Amministrazione generale del Piemonte e non si stancava di raccomandarle a' suoi oratori: trovar modo di far migliore la sorte de' fratelli in patria, perseguitati e carcerati; ottenere dalla Francia un sussidio a' profughi, morenti di fame.

Del Piemonte, dove il Suwarow aveva stabilito, " au nom du roi, un gouver-

" alla libertà dell'Italia, ma alla diffusione ancora dei principi repubblicani in più lontani paesi.
 " Il mal onore della Francia verso le Corti di Napoli e Torino cresce di giorno in giorno, e già
 " si parla senza mistero di render libera tutta l'Italia. Una parte delle truppe destinate per l'ar-
 " mata d'Inghilterra ha ricevuto ordini pressanti di trasferirsi senza ritardo a Tolone, donde partirà
 " ben presto una poderosa flotta. Lo scopo di questa inaspettata misura è ancora ignoto, ma fra
 " le molte e varie induzioni, che se ne traggono, non è certamente la meno probabile quella che
 " considera questa spedizione contro Napoli e la Sicilia. Sembra deciso che tutti i governi monar-
 " chici dell'Italia debbano essere distrutti. Si teme però l'esistenza di una sola Repubblica in Italia
 " e pare che dividerla in due Repubbliche sia il progetto attualmente abbracciato dal Governo
 " francese.

" In mezzo a tante e sì varie combinazioni politiche la mia situazione è sommamente imbar-
 " razzante; tanto più che il Governo francese, ammaestrato dalla passata esperienza, nasconde al
 " presente col più profondo silenzio l'oggetto delle sue direzioni. Nonostante io non perdo coraggio
 " e tutti impiego i mezzi che sono in mio potere per trarre profitto dalle circostanze e promuovere
 " i vantaggi della nostra nazione. Due oggetti principalmente occupano le mie cure: Il primo di
 " evitare, per quanto è possibile, in Italia i disordini che potrebbero provenire dalla continuazione
 " del sistema fin ora stabilito nelle militari amministrazioni francesi, sostituendovi un piano che
 " riunisca i vantaggi della Cisalpina e la convenienza ancora del nostro Governo; Il secondo, d'in-
 " teressare la Repubblica francese a profittare degli attuali cambiamenti nella Svizzera, per togliere
 " alla Casa d'Austria quell'influenza che le viene assicurata dal possesso ne' Grigioni di molte
 " Signorie. Finora i miei tentativi progrediscono felicemente, e mi lusingo che l'edito possa essere
 " conforme alle mie brame.

" Ieri, le assemblee primarie hanno avuto principio e tutto fin'ora presagisce ottimi risultati.
 " Nell'anno scorso i presidenti ed i segretari erano tutti realisti. All'incontro in quest'anno sono
 " ottimi patrioti, lontani egualmente dalla tiepidezza e dalla esagerazione. Nell'anno scorso i
 " realisti imprudentemente si manifestavano, e dirigevano le assemblee. All'incontro in quest'anno
 " i patrioti dominano intieramente, ed in qualche assemblea alcuni realisti conosciuti sono stati
 " espulsi ignominiosamente. Riflettendo che sempre in passato le elezioni dipartimentali sono state
 " conformi a quelle di Parigi, vi è grande motivo di sperare che generalmente le attuali elezioni
 " saranno buone in tutta la Francia.

" Aggraziate, cittadino Ministro, le assicurazioni della mia stima e del mio attaccamento e quelle
 " ancora del cittadino Ranzone.

" Salute e fratellanza „

(1) TALLEYRAND, *Mémoires*; I, 265. — In un dispaccio segreto, de' 15 settembre 1797, scriveva:
 " Le Piémont réuni aux états libres ajoute à leur force, et dans cette hypothèse il s'élève en Italie
 " une puissance tellement formidable, qu'elle nous en impose à nous même qui l'avons créée; fière
 " de sa force, elle veut s'affranchir de notre influence. L'Autriche aura peut-être le bon esprit
 " d'offrir son alliance à cette république d'Italie, sous prétexte de la protéger contre notre ambition „
 Cfr. *Le ministère de Talleyrand sous le Directoire*, p. 143.

(2) FRANCHETTI A., *Storia d'Italia dal 1789 al 1799* (seconda edizione), p. 566.

" nement sous le nom de Conseil suprême, composé des amis le plus chauds de la
 " royauté „, il Botta fa questa fosca pittura: " La première opération du Conseil
 " a été d'abolir toutes les lois émanées pendant le régime précédent. Il a eu le bon
 " esprit de reporter les pièces de 6 sols à 8 sols. Il a créé dans la suite vingt
 " nouveaux millions de papier-monnaie. On sévit tout de suite contre les amis des
 " Français. On a arrêté tous les membres du Gouvernement provisoire, qui étoient
 " restés en Piémont, et qu'on a pu trouver, ceux de la Municipalité de Turin, et
 " tous ceux qui avoient occupé quelque place. On a même fait le procès à quelques-
 " uns d'entr'eux, pour fait de leur opinions politiques et les tribunaux ont eu la
 " coupable faiblesse de les condamner à des peines corporelles: tandis que, même
 " à leurs yeux, l'ordre du roi d'obéir au gouvernement qui s'étoit établi par le
 " général français, et sa renonciation à tout pouvoir, devoient les mettre à l'abri de
 " toute poursuite légale. Il est même probable que les membres du Gouvernement
 " provisoire et des principales autorités auroient péri sur l'échafaud, si le commis-
 " saire Musset et le général Grouchy n'avoient eu la precaution, avant de partir,
 " de faire arrêter une trentaine des partisans les plus marquans du roi, qui
 " ont été sur-le-champs traduits à Grenoble, et ensuite à Dijon, pour y servir
 " d'otages. Les principaux étoient les marquis du Bourg, de Prié, de la Chiésa,
 " de Sostegne, le baron de la Turbie, le prince de la Cisterne, etc. Sans cette
 " precaution, on auroit probablement eu en Piémont les scenes horribles de Naples.
 " Cependant les prisons étoient encombrées de victimes. Les hommes les plus
 " instruits, les plus irréprochables, étoient jetés dans les cachots et traités comme
 " des criminels. Des prêtres, des curés respectables, qui avoient vieilli dans le
 " sentier de toutes les vertus, étoient du nombre, par ce qu'ils avoient cru que
 " la liberté pouvoit se concilier avec la croyance et les devoirs de la religion la
 " plus pure. Les délations le plus absurdes suffisoient pour priver de la liberté un
 " honnête père de famille. Combien de vengeances particulières n'ont-elles pas été
 " exercées en supposant des noms qu'on avoit proscrits? L'Université a été fer-
 " mée et l'instruction de la jeunesse confiée aux prêtres les plus dévoués. Ce malheu-
 " reux pays étoit retombé dans la barbarie des siècles de l'anarchie féodale. On se
 " proposoit de le replonger d'autant plus dans l'ignorance et l'avilissement, qu'il
 " s'étoit élancé avec plus d'ardeur vers les lumières et la liberté. L'avenir le plus
 " sinistre se préparoit pour le Piémont. Plus de cinq cents victimes auroient périés
 " dans les cachots, plus de deux mille dans l'exil, si le génie de Bonaparte n'avoit pas
 " reconduit les braves de la France vers les plaines fertiles de la malheureuse
 " Italie „ (1).

Le tinte sono annerite fuor di maniera: però il fondo del quadro è vero. Una
 reazione furibonda prese a padroneggiare il Piemonte; chiunque era in voce di giacobino
 veniva chiuso in prigione. *Ti star giacobino*, gridavano russi e tedeschi nel
 mettergli le mani addosso (2); *Dagli al giacobino*, ripeteva la plebe inferocita. Ma non
 ci fu sangue: non se ne versò una stilla. Che il non essercene stato si debba a

(1) BOTTA C., *Précis historique de la Maison de Savoie et du Piémont*, pp. 108-111.

(2) MABANDA, *Tableau du Piémont*, p. 179.

timore di rappresaglie sugli ostaggi menati in Francia, è un sogno del Botta. Gli uomini del vecchio regime, tornati al potere, sdegnavano ogni novità, fosse buona o cattiva, odiavano quanto sapeva di francese; eran però anime miti. Ne' giacobini vedevano un pericolo per la società a cagione delle massime che professavano o bandivano: toglierli dall'occasione di nuocere; questo e non altro volevano. A difesa de' patrioti perseguitati alzarono animosamente la voce il Botta e il Robert, scrivendo al ministro delle relazioni estere il 13 messidoro (1° luglio):

Des renseignemens sûr nous annoncent que les Austro-Russes et les nobles du Piémont exercent les plus grandes cruautés sur les patriotes qui leur tombent dans les mains. Il sont enchainés, trainés sur les places publiques la corde au cou, fouetés jusque à la mort, incarcérés et maltraités de la manière la plus revoltante. Il existe en France des ôtages pris en Piémont parmi les premières familles ex nobles. On s'en est saisi précisément pour mettre en sureté la vie des patriotes dans le cas de l'occupation du Piémont par l'ennemi. Tandisque les malheureux patriotes de ce pays sont exposés à des traitemens affreux, les ôtages piémontais à Dijon jouissent tranquillement de leur liberté et de tous les agremens qu'on trouvé chez un peuple bon et sensible. Les soussignés pénétrés de douleur sur la situation affreuse de leurs compatriotes et de la nécessité de l'adoucir autant qu'il est possible, vous prient, citoyen Ministre, de vouloir bien vous interesser auprès du Gouvernement afin que les ôtages piémontais soient étroitement gardés et qu'il fasse signifier au comandant Austro-Russe en Piémont que ceux-ci sont responsables dans leurs personnes de tous les traitemens qu'on fera essayer aux patriotes en Piemont.

Il ministro assicurò i due inviati avrebbe fatto "dichiarare dai generali francesi in Italia a Suvarow, che gli ostaggi piemontesi verrebbero trattati in Francia "nella stessa guisa che lo sarebbero stati i patrioti in Piemonte", e che intanto "erano quelli strettamente guardati a vista". Non rimasti per nulla soddisfatti di tal dichiarazione, fecero "nuove e premurose istanze, perchè non solo guardati "a vista, ma imprigionati fossero i suddetti ostaggi, così venendo ora trattati i "patrioti dai nobili di Piemonte". Non mancarono di tenerne parola al Joubert, il quale "assicurò che ci avrebbe infallantemente provveduto". Infatti, "in conseguenza", di così calde rappresentanze, "gli ostaggi piemontesi in Digione furono messi in casa "di arresto" (1); senza però ottenere da questo crudele provvedimento che venisse mitigata per nulla la sorte infelice de' tanti giacobini che popolavano le carceri del Piemonte.

Il Direttorio Cisalpino, composto del Sopransi, del Luosi, del Marescalchi e del Franchi, fuggito da Milano, insieme con l'ambasciatore Rivaud, fin dal 27 d'aprile, all'avvicinarsi degli Austro-russi vittoriosi, si era rifugiato a Chambéry; e per quanto il Governo Francese fosse desideroso che si trasferisse a Grenoble, non si volle muovere, e vi rimase. A Grenoble invece andò a stabilirsi il Corpo legislativo, esule anch'esso, e un numero ben grande d'altri fuggitivi. "Ces patriotes réfugiés doivent "trouver des amis et des frères partout ou il y a des républicains", scriveva, il 4 pratile (23 maggio), il Rivaud, ambasciatore francese presso il Direttorio Cisalpino, al Commissario del Potere esecutivo presso l'Amministrazione centrale dell'Isère,

(1) Lettere del Botta e del Robert all'Amministrazione generale, del 19 messidoro (7 luglio) e del 7 termidoro (25 luglio).

chiedendo gli segnalasse i membri del Corpo legislativo e delle altre autorità cisalpine bisognosi di soccorso, per poterlo sollecitare dal Governo di Francia (1). Chiese anche i nomi de' rifugiati cisalpini più bisognosi, che si trovavano a Chambéry; e non tardò a venire un primo soccorso di cinquanta mila lire (2); al quale poi ne tenne dietro un altro di dugento mila, accordato dal Corpo legislativo francese con la legge del 28 pratile (16 giugno), caldeggiata dal ministro Talleyrand, alla sua volta ispirato e sollecitato dall'ambasciatore Rivaud (3).

Appena ne corse a Briançon la notizia, il Pico si affrettò a scrivere al Botta e al Robert: " In seguito d'un messaggio del Direttorio osecutivo il Gran Consiglio " ha accordato 200 mila lire al Direttorio Cisalpino, al Corpo legislativo, agli impie- " gati e patrioti cisalpini. E i Piemontesi, che non hanno un Direttorio ricco di " cinque in sei milioni, come quello della Cisalpina (4), ma bensì un'Amministrazione " generale, la quale, dopo d'aver consumato i pochi fondi nazionali per l'approvisio- " namento di Fenestrelles, è costretta vivere col denaro particolare degli Ammini- " stratori, il quale però presto mancherà e saremo così ridotti all'elemosina; e i " Piemontesi che stan campati in faccia al nemico, quando i Cisalpini se la passeg- " giano per le belle città di Francia, i Piemontesi sono affatto dimenticati. Pare " all'Amministrazione che voi potreste procurare ai vostri fratelli un pari soccorso, " giacchè ne sono più degni e più bisognosi .. Questa lettera, che è dell'8 messidoro (26 giugno), s'inerochiò con una lettera de' due oratori, scritta il giorno appresso, dove si legge: " Già molti giorni sono abbiamo dato una memoria, per la quale doman- " diamo un sussidio al Governo a beneficio de' patrioti piemontesi rifugiati in Francia, " siccome fu già concesso ai Cisalpini. Oggi ne presenteremo anche un'altra e ne " speriamo un buon esito. Sappiamo che esso Governo è già disposto a sovvenire " *brevi manu* quelli fra i piemontesi esuli che si trovano a Parigi. In quest'ultima " parleremo specialmente dell'Amministrazione generale .. Tornano a scrivere il 14 messidoro (2 luglio): " Aspettiamo a giorni la risposta favorevole riguardo ai " sussidi. Si divideranno in tre classi i petenti. 1° Quelli, che potranno e vorranno " servire militarmente, saranno incorporati nella milizia francese; 2° Riguardo a quelli " che esercitavano qualche mestiere, si incaricheranno le rispettive Municipalità di

(1) ROBERTI G., *Per la storia dell'emigrazione cisalpina in Francia durante il periodo austro russo 1799-1800*; nella " Rivista storica del Risorgimento italiano .. vol. III, p. 586.

(2) MANACORDA G., *I rifugiati italiani in Francia*, pp. 89 e 118.

(3) Cfr. *Bulletin des lois de la République Française, 2° semestre de l'an VII, n° 3024*. " Consi- " dérant .. (dice questa legge) " qu'il est instant de venir au secours des membres des autorités " constituées de la République Cisalpine, alliée de la République Française, et des citoyens de cette " République, que l'invasion de son territoire a forcés de venir chercher un refuge sur le sol de " la République Française ... Le Conseil prend la résolution suivante: Art. 1^{er}. Il sera mis à dispo- " sition du ministre des relations extérieures une somme de deux cent mille francs pour venir au " secours des membres du Corp législatif, du Directoire exécutif, des fonctionnaires publics et des " patriotes de la République Cisalpine qui se sont réfugiés en France .. ecc.

(4) Invece i Direttori della Cisalpina si trovavano nelle più grandi strettezze. " Li gridavano " ladri infami del pubblico denaro portato seco fuggendo, mentre non avrebbero avuto di che vivere " senza gli scarsi sussidi che a fatica loro procurava da Parigi il Serbelloni, il quale non tralasciava " di continuamente piangere le loro miserie coi Direttori e coi ministri. Erano a Chambéry bersagliati " di domande d'ogni parte, e dagli stessi loro agenti; e per raccogliere una piccola somma urgente, " dovettero vendere a Ginevra poche argenterie .. Cfr. CUSANI F., *Storia di Milano*; V, 312.

“ soccorrergli e procurargli lavoro; 3° A quelli poi che erano in impiego, o benevienti, verrà fatto un prestito, restituibile a miglior fortuna „. Per quanto però sollecitassero i tanto sospirati soccorsi, e quasi ogni giorno andassero al ministero degli affari esteri “ per essere informati di quanto occorreva e per fare nuove istanze „ il negoziato non progrediva d'un passo. La ragione dell'indugio gliela spiegò il Paganel, uno de' rappresentanti. “ Ci disse che il Governo s'interessava moltissimo “ pegli patrioti stranieri venuti in Francia a cercar asilo; ma che esso Governo desiderava che essi se ne stessero tranquilli e non s'immischiassero in nissuna maniera “ negli affari interni della Francia; e ci consigliò a far sentire ai nostri compatriotti “ un simile desiderio. Noi abbiamo risposto che non credevamo che fra noi piemontesi vi esistesse alcun'omo di brighe, che potesse in un minimo che dar ombra “ al Governo, e che nissuno più di noi menava un genere di vita ritirata e tranquilla „ (1). La risposta non poteva essere più ingenua e meno abile. Appunto tra i piemontesi, il Botta e il Robert, per giunta oratori dell'Amministrazione generale a Parigi, con l'impacciarsi tanto di politica e tanto parlarne, col prender tanto sul serio le parole patria e libertà, col volere che il Piemonte più non fosse francese, ma parte integrante d'un'Italia forte, unita, indipendente, eran quelli che più davano ombra al Direttorio e di cui più diffidava; di qui gli indugi a concedere un sussidio, che pur era disposto a dare e che riconosceva giusto il dare.

Per nulla scoraggiati — bisogna render loro questa giustizia — il 3 termidoro (21 luglio) presentarono al ministro degli affari esteri un nuovo e più caldo e pressante memoriale. Diceva:

Les soussignés députés à Paris par l'Administration générale du Piémont, nommée par le général en chef de l'armée d'Italie Moreau, ont l'honneur de vous raprésenter, citoyen Ministre, qu'ils reçoivent presque tous les jours des nouveaux détails sur la situation malheureuse de leurs compatriotes réfugiés sur le territoire de la République. Ils se croient en devoir de renouveler auprès de vous les plus pressantes sollicitations pour obtenir du Gouvernement Français quelque secours en leur faveur. L'Administration générale du Piémont, ayant épuisés tous ses fonds pour l'approvisionnement du fort de Fenestrelles, est arrivée en France sans aucune ressource. Les infortunés piémontais réfugiés dans ce moment dans différents Départements ne sont que les restes de ceux qui ont repandu leur sang en combattant dans les vallées de Pignerol contre l'ennemi comun. Plus de cents ont péri dans les combats; un grand nombre ont été faits prisonniers, ou massacrés dans le moment même ou ils rendaient leurs armes. Les réfugiés n'ont échappé a la mort, ou a l'esclavage qu'après bien des dangers et de peines enfinies. Il vous prient en consequence de vouloir bien solliciter auprès du gouvernement les plus prompts secours envers leurs compatriottes réfugiés, que leurs malheurs et les efforts généreux qu'ils ont faite pour soutenir dans leur pais la cause des Français, qui est celle de la liberté, rendent si intéressants.

Furon parole al vento anche questa volta. “ Nulla ci sta più a cuore „ (scrivevano i disgraziati diplomatici il 1° d'agosto) “ che i tante volte dimandati e non “ concessi soccorsi pe' nostri infelici compatriotti. Questa mattina abbiamo visitato “ Francesco di Nantes e parlatogli di quest'affare; ci disse averne egli parlato coi

(1) Lettera del Botta e del Robert all'Amministrazione generale, del 27 messidoro (15 luglio).

« Direttori Moulius e Gohier, i quali gli promisero che avrebbero dato ordine al
 « Ministro degli affari esteri di fargliene un pronto rapporto. Avendone noi fatto sentire
 « che il ritardo proveniva unicamente da ciò, che nell'ufficio delle relazioni estere non si
 « erano ancora occupati di quest'affare, ci rispose che ne avrebbe oggidì gravemente
 « parlato con esso Ministro, e che nel caso in cui questi indugiasse ancora, avrebbe
 « provocato i soccorsi alla tribuna. Ci siamo quindi recati da Luciano Buonaparte,
 « e dettogli l'occorrente, ci esortò a presentare di nuovo al Ministro degli esteri
 « una memoria, in termini gravi espressa, rappresentandogli che finora avevamo
 « intrapresa la strada legale, perchè tale era il nostro dovere; ma che nel conti-
 « nuato indugio, ricevendo ogni giorno nuove notizie dello stato infelice de' nostri
 « virtuosi compatriotti, che il loro amore per la libertà e la crudeltà dei barbari
 « aveva condotto in Francia, avremmo pubblicamente indiritta una memoria ai Con-
 « sigli. Noi aspettiamo la risposta di Francesco di Nantes, per divenire in seguito,
 « se fia d'uopo, a questo passo ». Erano « in procinto di dare una petizione al Corpo
 « legislativo, per ottenere finalmente per questo canale i sussidii », quando seppero
 che il Talleyrand stava preparando il messaggio. Il 7 d'agosto poterono scrivere
 all'Amministrazione: « Vi annunziamo con giubilo che ieri il Direttorio esecutivo
 « ha inviato il messaggio al Consiglio dei Cinquecento, richiedendolo di concedere
 « ai rifugiati piemontesi un sussidio di centomila franchi. Fu quindi nominata una
 « commissione per esaminare le carte e la proposizione, e farne il rapporto, che
 « avrà luogo dopo dimani. Il cittadino Dessaix è membro della commissione e pro-
 « babilmente ne sarà il relatore (1). Fra molti altri noi abbiamo per quest'affare
 « un obbligo particolare ad esso cittadino Dessaix ed al cittadino Francesco di
 « Nantes ». Poi soggiungevano: « Dimani il cittadino Dessaix farà il rapporto al
 « Consiglio per i nostri soccorsi: si decreterà l'urgenza e passerà subito a quello
 « delli Anziani ».

Il messaggio del Direttorio del 16 termidoro (3 agosto). « portant demande d'un
 « fonds de 100.000 francs pour être distribué, à titre de secours, à des Italiens
 « réfugiés en France, et particulièrement à des Piémontais », venne discusso dal Con-
 siglio dei Cinquecento il 27 e dal Consiglio degli Anziani il 28 del mese stesso (14 e 15).
 Si trovarono concordi nel riconoscere « qu'il est instant de venir au secours des autorités
 « constituées du Piémont et des citoyens du même pays et d'Italie que l'envahis-
 « sement de ce territoire a forcés de venir chercher un asile sur le sol de la Répu-
 « blique Française »; e misero a disposizione del ministro degli affari esteri la somma
 di centomila franchi, richiesta dal Direttorio per questo effetto; somma da prelevarsi
 sul fondo generale delle spese imprevedute dell'anno settimo (2). Per distribuirlo venne
 poi nominata una commissione, composta di tre francesi e di otto italiani, e presie-
 data dall'Abrial, il futuro ministro della giustizia (3). Il Cavalli ne fece parte, ma

(1) Lo fu infatti. « Il nostro caro ed antico amico Dessaix ne è il relatore. Abbiamo buon augurio ». Così il Botta al Castagneri, a Chambéry, il 24 messidoro (11 agosto). Cfr. Botta C., *Lettere inedite*, Firenze, Conti, 1875, p. 157.

(2) Cfr. *Bulletin des lois de la République Française; 2^e semestre de l'an VII*, n° 3214.

(3) Oltre l'Abrial, la componevano lo Jacob e il Cailhasson, francesi; il Cavalli e il Paroletti, piemontesi; il Paribelli, il Ciaia, l'Angioi, il Prenci, il Galluzzi e il Maffei, italiani di altre regioni.

con poco suo onore. " Il seroit probablement très-embarrassé „ (notava il Maranda) " si on lui demandoit compte de son administration; car de tous les Vandois, qui " étoient dans les nieges à faire le service pour défendre la frontiere de la Répu- " blique, pas un d'eux n'a reçu un centime, malgré le total dénuement dans lequel ils " étoient „ (1). Appunto al Cavalli fu scritto, da Grenoble, il 21 d'ottobre, da Carlo Botta: " I Piemontesi qui gridano come aquile, per cotesti soccorsi ritardati, ed è la " fame ed il freddo che gli fan gridare così, ed i soccorsi già dati ai Cisalpini, de' " quali son anche in via trenta mila franchi; che vuol dire, due volte i Cisalpini hanno " avuto sussidio, e nissuna i Piemontesi. Non so qual anatema abbiano addosso. " Abbiamo ad andare nelle carceri del S. Andrea per aver vitto? Di' a tutto il mondo " che i patrioti Piemontesi son venuti a morir di fame in Francia per aver abbrac- " ciata la causa francese in Piemonte „. Rispose: essere " inutili i di lui uffizi a " Parigi per impetrare qualche gocciolina di ristoro „. Si rivolsero allora a Bona- parte, reduce dall'Egitto, " dicendogli che han fame, freddo e squallore di miseria „; si rivolsero a François (de Neufchâteau) interessandolo " pour qu'ils puissent recevoir " quelques secours en exécution de la loi, qui les leur accorde „. La lettera finiva: " Vous rendrez service à des malheureux, et vous prouvez que tous les amis de " la liberté sont des frères, quel qu'il soit le pays qui les a vu naitre „. Per buona sorte un oratore disse al rostro della società patriottica di Grenoble, " che gli Ita- " liani rifugiativi sono repubblicani, e morivano di fame. Nacque quindi un tumulto " di pietà nel popolo, che per buona sorte era tutto plebe, e persino un pianto nelle " donne. Nacque una certa somma di denaro, che venne distribuita; e si accordò a " questi esuli illustri e sventurati l'ospitalità nelle case, e si concessero ai più le " sussistenze militari „, per generosità del generale Pélagru, impietosito a tanta e sì crudele sventura (2).

Il Botta, che dal ministro Bernadotte era stato nominato medico dell'armata delle Alpi, chiese all'Amministrazione volesse dispensarlo dall'ufficio di suo oratore a Parigi, e nel chiederlo così apriva il proprio pensiero al Geymet: " Je désire " vivement de me retirer, et de reprendre mon ancien service à l'armée. Je ne crois " pas d'être de quelque utilité ici. La plus grande anarchie regne parmi les patriotes " piémontais: qui agit d'un côté et qui d'un autre; il en résulte qu'il n'y a point " d'ensemble, ce qui nuit essentiellement aux opérations. Ils n'ont point de confiance " réciproque et ils s'entredéchirent pour des nuances d'opinions, ou à cause de faits, " ou supposés, ou vus seulement du mauvais côté. D'ailleurs la diplomatie de nos " jours n'est pas faite pour moi. Je te prie donc de m'appuyer auprès de l'Admi- " nistration, pour qu'elle me dispense de la commission „ (3). Il Robert, alla propria volta, " facendo altri disegni pe' suoi particolari interessi „, chiese anch'esso licenza, e venne accordata a tutti e due, dando loro per successore il Cavalli; il quale, " fra le altre cose, ebbe la sorte d'impedire che gli ostaggi piemontesi venissero " rimessi in libertà di ritornare in Piemonte, siccome questo timore già ne recava " in quel tempo il broglio che da alcuni si faceva in loro favore, e sicuri avvisi che

(1) MARANDA, *Tableau du Piémont*, p. 221.

(2) BOTTA C., *Lettere inedite*, Faenza, Conti, 1875, pp. 178-179, 182-184 e 186-187.

(3) È del 20 termidoro (7 agosto). Cfr. BOTTA C., *Lettere inedite*, pp. 155-156.

“ da gente amica se ne ricevevano „ (1). Scrisse anche una “ memoria al Direttore “ Sieyès „ sulle sorti del Piemonte, che al Botta parve “ degna „ del Cavalli e “ dell’oggetto „, e si augurava trovasse fortuna. “ Che bella cosa sarebbe „ (son sue parole) “ se il Governo di Francia volesse ritornare alle idee grandi e liberali! “ Intanto andiamo via via sperando per avere almeno una tavola da appoggiarvi su “ il petto affannato nel naufragio „ (2).

De’ due eserciti, che dovevano cacciar via gli Austro-russi dall’Italia, quello comandato da Joubert venne sconfitto a Novi il 15 d’agosto, e lo stesso generalissimo vi trovò la morte. Ne raccolse i vinti avanzi il Moreau, cercando uno scampo sui monti della Liguria. Al colpo inaspettato non si perse d’animo il Corpo legislativo francese. L’11 fruttidoro (28 agosto) decretava: “ L’armée d’Italie ne cesse de bien “ mériter de la patrie. Le brave Joubert, mort glorieusement sur le champ de bataille “ en commandant l’armée, a bien mérité de la patrie. La présente résolution sera “ lue à la tête des armées et elle sera imprimée „ (3). Gli occhi e le speranze di tutti eran rivolte all’esercito di Championnet. Il 26 d’agosto cominciò ad avanzare. De’ suoi generali, il Compans scacciò gli Austriaci dalle valli della Maira e della Stura; il Duchesme liberò Fenestrelle dall’assedio; il Molard, sboccando dalla vallata d’Oulx, si spinse contro Susa, e dopo un combattimento accanito, in cui la città fu presa e perduta più volte, il 28 agosto ne divenne padrone; il Mallet il 6 settembre pigliò Aosta d’assalto. Intanto il Compans, dalla vallata della Stura, si avanzò su Cuneo; e il Duchesme, colla colonna Lesuire, s’insignorì di Pinerolo (4). Il Botta, tornato al suo “ antico e povero mestiero „ di medico militare, scriveva al Cavalli: “ Il “ saccheggio di Savigliano e le taglie enormi messe sulle terre del Piemonte, dove “ le truppe francesi han messo piede ultimamente, ci promettono poco buoni avvenimenti. Senti questa. Il generale Lesuire, trasognando forse, domandò che gli “ venisse pagata dalla città di Pinerolo la somma di lire 600 mila, e ciò issofatto; “ essa fu quindi ridotta a 50 mila; la quale contribuzione fu imposta egualmente “ sui patrioti e sugli aristocrati, senza distinzione; e non toccarono nemmeno un “ picciolo i poveri soldati, che sono pure scalzi, laceri, malandati. Se io avessi da “ mettere un nuovo motto sulle bandiere francesi, invece di quell’altro tanto vantato, “ metterei il seguente: *sic vos non vobis mellificatis apes* „ (5).

L’Amministrazione generale, ristretta nei soli Geymet e Capriata, s’avviò alla volta del sospirato Piemonte (6); non era che l’ombra di sè stessa. Al generalissimo

(1) Istanza del Botta, del Robert e del Cavalli alla Commissione di Governo del Piemonte, del 4 vendemmiaio anno 9° (26 settembre 1800).

(2) BOTTA C., *Lettere inedite*, p. 183. Cfr. anche la lettera al Capriata del 10 annebbiatore (1° novembre), p. 181.

(3) Cfr. *Bulletin des lois de la République Française; 2° semestre de l’an VII*, n° 3232.

(4) TRUCCO A. F., *Gallio contra omnes. L’anno 1799, appunti storici e militari sugli avvenimenti d’Italia*, Milano, Libreria editrice nazionale, 1904, p. 393.

(5) BOTTA C., *Lettere inedite*, pp. 174-175.

(6) Il Botta scriveva al Cavalli, il 10 d’ottobre: “ L’Amministrazione del Piemonte parte domani “ pel Piemonte „; scriveva all’Aymar, il 16: “ Geymet est parti, il y a trois jours, pour le Piémont, “ du moins pour Coni „; ad Alessandro Castagneri, il 27: “ Geymet è partito con Capriata pel Piemonte „. Il Pico andò a Nizza, forse per ricevere istruzioni da Championnet. Cfr. BOTTA, *Lettere inedite*, pp. 175, 177, 181 e 183.

Championnet, per altro, dopo que' primi trionfi, non toccarono che sconfitte. Tra morti, feriti e prigionieri perdette la terza parte della sua gente, vale a dire otto mila soldati. Si ritirò a Nizza, col cordoglio d'esser vinto; e da Nizza, il 5 novembre, chiese al Direttorio che gli togliesse il comando, scrivendo in margine al foglio: " Je vous prie de me faire remplacer par le général Bonaparte „ (1). Divinava Marengo!

APPENDICI

N. I.

Relazione degli avvenimenti principali che occorsero nel Piemonte e sopra tutto in Torino tra li 28 di aprile e li 23 di maggio 1799 (2).

..... Dopo il famoso combattimento avvenuto sull'Adda a Cassano, ove tutta l'armata francese fu messa in pienissima rotta, entrarono i Tedeschi vittoriosi e trionfanti alli 28 di aprile nella città di Milano, in mezzo agli evviva d'un popolo, che già da tre anni inceppato sotto pretesto di libertà, ansiosamente attendeva la loro comparizione. Quantunque vi fosse chi di un tale avvenimento già in Torino sordamente ne inormorasse, si ebbe tuttavia l'abilità di tenerlo alquanto dubbioso, sinchè necessariamente dovette rendersi chiaro al ritirarsi che fecero in questa capitale alli 30 di aprile il Direttorio di Milano, il cittadino Marivault (3), ambasciatore della gran nazione presso la Repubblica Cisalpina, il cittadino Eymar, commissario presso la Toscana, incaricato di fare un fascio di tutti i preziosi monumenti di quella splendida ed antica nazione, e moltissimi altri, che forse in odio della schiavitù, preferendo una vita tapina alla perdita della libertà, oppure, con maggior verisimiglianza, morsicati internamente da qualche puntura di patriottismo, stimarono meglio d'abbandonare il suolo loro nativo, che di obbligarsi a rendere il conto delle loro azioni, secondo i democratici principii, al popolo dovuto.

Nel mentre che fuori della porta Palazzo altro non si presentava all'occhio, che una continua catena di cariaggi e carrozze, che l'emigrazione era notoria, ed altro non compariva fuorchè un compassionevole ritaglio di un'armata distrutta, ora incontrandosi un corpo di pochi fanti, chi senza cappello, chi senza scarpe e tutti egualmente laceri e disarmati, ora cavalieri senza cavalli e cavalli senza cavalieri, nessuno dei quali sapeva nè dove si trovasse il suo corpo, nè il quartier generale, mentre tutti questi soldati fuggiaschi, gli ufficiali medesimi ed i com-

(1) GACHOT É., *Le siège de Gènes* (1800) — *La guerre dans l'Apennin* — *Journal du blocus* — *Les opérations de Suchet*, Paris, Plon, 1908, p. 8.

(2) Di questa Relazione, della quale è ignoto l'autore, non resta che un frammento, di mano del barone Vernazza, nel R. Archivio di Stato di Torino. Vi è unito il seguente biglietto:

“ Nuytz prega il car.^{mo} s.^r Barone Vernazza a voler rimettere al latore l'originale manoscritto tal quale si trova della storia Torinese del passato anno, avendo delle forti premure dal proprietario, cui ho promesso senz'altro di portarlo d'oggi. Ven.[erdi] 20 di giugno 1800 ..

(3) Non *Marivault*, ma *Rivaud*.

messari ingenuamente confessavano la loro disfatta, tuttavia il Commissario civile Musset, unitamente al generale di divisione Grouchy si sforzavano a tutta possa e colle bugie le più manifeste ed impudenti di persuadere che la causa della libertà del Piemonte non era ancora disperata, che i repubblicani erano invincibili, che la repubblica era eterna e non soffriva divisione. In conseguenza, il Commissario suddetto notificò al pubblico, con una eloquenza tutta melliflua ed inzuccherata, che per tal ragione appunto si rese sospetta a tutti coloro che hanno un po' di sale in zucca ed alquanto possiedono l'arte di penetrare queste finzze repubblicane, che prometteva, a nome del Direttorio Francese, che i diritti dell'uomo sarebbonsi nel Piemonte esattamente conservati, che deponessero i Piemontesi qualunque allarme, e vivessero tranquilli i cittadini nelle loro case ed i contadini nelle capanne, perchè a stuolo discendevano i bravi repubblicani dall'Alpi, per conservare il prezioso dono della libertà, che la gran nazione aveva loro generosamente regalata (1). Ma queste ragioni facevano appunto che non dessero i Piemontesi nella ragna e vieppiù crescessero le all'arme; non già perchè si avvicinasse il nemico della gran nazione, che punto non si temeva, ma perchè sapevano per esperienza che il confidare i dritti dell'uomo ai commissari ed ai generali francesi era il medesimo che consegnare l'agnello in bocca al lupo, e che se la libertà aveva loro costato cotanto, onde si vedevano ridotti ad un'estrema povertà da un esercito di 15 mila repubblicani, al calare di quegli immensi stuoli, che s'annunziavano nella notificazione, ben prevedevano che avrebbero dovuto disertare il Piemonte.

Nel medesimo tempo venne fuori parimenti il generale Grouchy con una copia di lettera, segnata dal capo dello stato maggiore Dessoles, delli 28 aprile, in cui, scherzando col solito equivoco di termini, si sforzava di farci credere che l'armata aveva con una gloriosa bravura combattuto sull'Adda, su tutti i punti in cui era stata attaccata, che aveva uccisi e feriti molti

(1) Ecco questo "proclama", che porta la data degli 11 fiorile dell'anno 7° [30 aprile 1799]:

"Piemontesi. L'energia degli uomini liberi non si manifesta mai con tanta grandezza come nelle occasioni difficili. Dispiegano essi allora in tutta la maggior estensione le loro forze e la sublimità del loro coraggio. La vostra libertà, o Piemontesi, non corre alcun rischio: unita a quella de' Repubblicani Francesi essa è indistruttibile ed eterna, siccome lo sono i suoi principj, e tutti gli sforzi del dispotismo non potranno giammai annientarla. Gli uomini liberi, distinti per la grandezza del loro carattere e la forza del loro coraggio, non si lasciano nè stordire nè abbattere da qualche momentaneo svantaggio. La sorte delle battaglie ha potuto favorire per qualche istante i nostri nemici, ma questo passeggero favore non è dovuto che alla superiorità del loro numero: or poi numerosi battaglioni repubblicani già valicano le Alpi e fieri s'avanzano per farneli pentire. Piemontesi, conservate quell'attitudine che conviene agli uomini liberi e coraggiosi. Tutte le misure son prese per garentire la sicurezza del vostro territorio. Tranquillo se ne stia l'agricoltore, nè intralasci i suoi consueti lavori. Gli intrepidi amici della libertà sapranno far rispettare la tranquilla di lui abitazione. Le Autorità costituite veglino al mantenimento dell'ordine pubblico con quella calma che rende il coraggio imponente e terribile e che conviene ai magistrati d'un popolo libero. Siate adunque tranquilli, o Piemontesi; la vostra sorte è unita a quella di una nazione forte e generosa: rammentate che quando sembrava essere la sua libertà in qualche pericolo, trecentomila de' suoi figli si sono levati e riuniti in armi, e la vittoria non fu a lungo dubbiosa. Quei pericoli erano allora ad essa propri e particolari, ed ha vinto, ed ora li vostri e quelli di tutti i suoi alleati ne aumenteranno immancabilmente li mezzi ed il coraggio, e vedrete per la Libertà rinati nuovi prodigi: ma siate calmi e tranquilli, ed altro non temete se non se l'abbandonarvi alle pericolose suggestioni dei malevoli ed allarmisti; questi sì, questi sono gli uomini che più avete a temere. Lasciate la cura di provvedere alla vostra sicurezza a' magistrati saggi e coraggiosi, e ad un generale, la cui attività ed i cui talenti hanno così bene servito la pubblica causa. Persuadetevi pure, o Piemontesi, la di cui prosperità è stata sin ora l'oggetto costante delle mie cure e sollecitudini, che dal canto mio non ho risparmiato alcuno di que' mezzi che la prudenza e la tranquillità vostra esigono, per allontanare da voi que' pericoli che il timore esagera e che il valore repubblicano saprà ben tosto respingere. Viva la Libertà".

nemici e fatti mille prigionieri; e se facendo prodigi di valore aveva ceduto, si doveva questo imputare al numero decisamente superiore del nemico; ma che intanto si ritirava nel più grand'ordine al di dietro del Ticino per il ponte di Pavia e quello di Buffalora. Ma come questa musica, colla quale dopo la vittoria cantava vittoria, dal fatto di Verona era già divenuta ordinaria, quindi il popolo, confrontando queste bravate con la fuga confusissima dei bravi repubblicani, che ovunque in piccoli ritagli arrivavano a folla, stralunati e senza sapere dove andassero, coll'arrivo di trentatre generali in Torino e fra gli altri del medesimo generale in capo Moreau (1), aveva aperti gli occhi e non lasciava di riporre queste dicerie fra i soliti sogni Rodomonteschi dei nostri paladini; ben rammentandosi che pochi giorni prima, mentre essi francamente confessavano le loro disfatte, tuttavia il generale Séras aveva, con non poca spesa degli abitanti di Fossano, fatta in quella città celebrare la vittoria dai repubblicani riportata sotto Verona e l'abbruciamento di questa antica e doviziosa contrada.

Mentre duravano tutti questi trafugamenti, e la strada della porta Palazzo conteneva una processione continuata per molte miglia di fuggiaschi, i nostri patrioti, che si credevano i numi tutelari della libertà e si vedeano tra il rotto e lo stracciato, attesa la mala loro condotta e ben per tempo cominciarono a subodorare l'arrostato che loro si stava preparando, riputando che la guerra coi Tedeschi fosse così spedita come riusciva una disputa arrabbiata nel circolo patriottico, e che le divise con cui dal rimanente del popolo si distinguevano, cioè in capelli tagliati, l'abito alla giacobina ed il bonetto, dovevano essere altrettanti spauracchi onde atterrire al solo aspetto il nemico, come una baionetta repubblicana, secondo le iperboliche loro espressioni, bastava per fare vilmente deporre le armi a tutto un esercito di schiavi del dispotismo, progettaron una coscrizione, sotto l'augusto e maestoso nome di *battaglione sacro*, il quale sarebbe stato un invincibile baluardo al nemico, seppur è vero ciò che essi predicavano che i repubblicani possono bensì essere superati, ma giammai vinti.

Presentarono quindi (il primo di maggio) una calda petizione al generale Grouchy, perchè

(1) Il Moreau dal "quartier generale di Torino", il 16 fiorile (5 maggio) emanava questo decreto: "Rinnovando tutti gli ordini già dati, il Generale in capo comanda ai generali comandanti le divisioni dell'armata di far fucilare, alla testa delle colonne e nei villaggi li più adattati, qualunque contadino rinvenuto armato di stiletto, o di fucile, che farà fuoco sulle truppe francesi, e qualunque individuo armato, che sarà arrestato in un attruppamento, che non faccia parte della guardia nazionale approvata dalle Autorità costituite, e senza la coccarda francese. Qualunque casa dalla quale si sarà fatto fuoco sui Francesi, sarà consegnata alle fiamme .."

Il 24 fiorile (13 maggio) indirizzò "al Popolo Piemontese", dal "quartier generale d'Alessandria", il proclama seguente:

"Le Potenze coalizzate contro la libertà dei Popoli v'inondano di proclamazioni in cui vi eccitano all'insurrezione per ristabilire con loro la Religione Cattolica.

"L'agguato è troppo grossolano per lasciarvi prendere. Potete voi credere che la difesa della Religione Cattolica sia lo scopo di cinque Potenze, quattro fra le quali ne sono mortali nemiche? Potete voi credere che i Turchi, i Mori, gli Algerini ed altri Barbareschi, questi nemici irreconciliabili del nome Cristiano, si siano armati per difenderne la Religione? Essi, che sinora hanno punito colla più dura schiavitù il solo titolo di Cattolico? Potete voi fors'anche credere che i Russi e gl'Inglese, che professano una religione differente dalla vostra, vogliano far rinascere le antiche Crociate?

"Popoli del Piemonte, aprite gli occhi. Questa guerra è quella dei Re contro i Popoli. Si vuol farvi combattere contro voi stessi: giammai i Francesi attentarono alla libertà del vostro culto. Se la verità non vi colpisce, vi muova almeno il vostro proprio interesse.

"Vi si è fatto credere che l'armata francese abbandonava l'Italia. Vi è pur facile di vedere che esiste tuttora intiera, ed io vi dichiaro che n'accingo a procedere nella maniera la più rigorosa contro le città e villaggi che non deporranno le armi sul momento. Egli è ancor tempo. Già delle colonne numerose di truppa hanno ordine di mettere a ferro e fuoco tutti i paesi in cui il popolo in armi ha assassinato o spogliato un francese .."

la munisse della sua autorità, e pubblicarono un affisso con cui invitarono tutti i veri amatori della libertà a concorrere alla coscrizione, che tener si doveva nel Liceo nazionale, ove la libertà aveva di preferenza fissata la sua sede. Questa petizione fu approvata dal generale e dalla Municipalità: la quale, oltre d'aver pubblicato un premuroso invito al medesimo fine tendente (1), deputò ancora uno de' suoi membri ed un segretario per ricevere le coscrizioni dei volontari; ed intanto avendo richiesto il battaglione avere una banda militare ed un'insegna propria, si portarono i capi dei coscritti al consiglio di amministrazione della guardia nazionale, composto allora dall'avvocato Marchetti dottor di collegio, avvocato Settime, dal signor Vittorio Berta e dall'avvocato David Revelli; e non ostante le ripugnanze dell'avvocato Settime e di Vittorio Berta, i quali prevedevano al chiaro le funeste conseguenze di questo battaglione, qualora si fosse a suo piacimento armato, ciò non ostante fu di mestieri appagarlo riguardo alla musica ed insegna militare, e mentre si veniva studiando i versi onde attraversargli i progetti, si dispose l'armamento, tanto più che per difetto di munizione sarebbe stato necessario di disarmare la guardia nazionale.

Intanto si fece un'aggiunta alla Municipalità de' cittadini Pron, negoziante da panni all'ingrosso, già molto cognito per gl'interessi che aveva col medico Boyer, giustiziato l'anno 1797 per delitto di opinione, alla cui campagna, situata fuori della porta Susina e saccheggiata all'arrivo dei Tedeschi in Torino, questo medico unitamente al proprietario e gli altri aderenti solevano frequentemente radunarsi, per tenere, sotto pretesto di partite di campagna, i loro congressi repubblicani; il cittadino Farò, figlio di un ottimo padre negoziante in ferro e capo dei battaglionisti, il quale nel giorno antecedente alla sua creazione erasi presentato in un col cittadino Bertolotti, capo di battaglione della guardia nazionale, al consiglio di amministrazione, per l'effetto surriferito; e l'ex-barone Vigne, già decurione.

Come la diffidenza repubblicana stava sempre all'erta sulle persone ricche e di qualche estrazione, come altresì su tutti i preti e frati che potevano avere qualche influenza sugli avvenimenti e sullo spirito popolare, quindi si prese il partito di farne arrestare una lunga serie.

Molti arresti e deportazioni erano già seguite sin dal principio della rivoluzione (2). Ma

(1) Questo " premuroso invito " porta la data del 12 fiorile (1° maggio) e dice: " Non è e non sarà giammai estinto negli animi dei Piemontesi il sacro amor della patria. L'entusiasmo della Libertà, che non conosce alcun ostacolo, gl'infiamma, e sanno essi emulare li gloriosi esempi dei valorosi repubblicani, opponendo alle mercenarie falangi, squadre invincibili di energici difensori della Libertà. Ombre dei nostri amici e compagni, martiri della Libertà, esultate; l'ardore che vi ha animati, infiamma li nostri cuori, e le bandiere repubblicane acquistano nuovi seguaci. Appena venne dal generale Grouchy approvato, con sua lettera del giorno corrente, il progetto di coscrizione volontaria, la sala del Liceo nazionale, in cui fu aperta, rimbombò di evviva, e la Municipalità ha goduto il dolce piacere di secondare questi generosi sensi di patriotismo. Applaudite essa ed invita li cittadini, che non conoscono altra gloria che l'amor della Patria, ad accorrervi; la coscrizione è volontaria e niun coscritto sarà costretto a seguire le bandiere. L'onta sola di aver simulati sentimenti gloriosi seguirà coloro che si ritireranno. Nell'annunziarvi, cittadini, tale notizia, la Municipalità vi avvisa, che per gli animi liberi è aperta una nuova carriera d'onore ..

(2) Il generale Emanuele Grouchy, comandante del Piemonte, l'8 nevoso dell'anno 7° (28 dicembre 1798), scriveva al Governo Provvisorio Piemontese: " Je vous adresse, citoyens, la liste des Piemontais qui, en exécution des ordres du Général en chef de l'armée d'Italie [Joubert], que je leur ai notifiés le 5 de ce mois, doivent se rendre en France, Commune de Grenoble, pour y rester sous la surveillance de la Municipalité. Cet éloignement momentané que le Général Joubert a eu utile de prescrire dans les premiers instants de la révolution piémontaise, ne les privera point de la jouissance ou disposition de leurs propriétés. Ils devront seulement pour cet effet vous adresser un certificat de l'Administration municipale de Grenoble constatant leur soumission

questi non bastavano a soddisfare i prodi nostri e filantropi patrioti. Onde, sia per timore, volendo avere molti ostaggi, come si può facilmente desumere dall'aver gettati gli occhi sulla maggior parte dei possessori dei migliori patrimoni, anche non sospetti d'intrighi, per potere col mezzo de' medesimi rendere all'occasione meno deteriore la loro sorte, sia per provvidenza, come essi dicevano, per sostenere la causa, quanto da essi vantata, altrettanto dal popolo aborrita, sopponendosi d'aver scoperte corrispondenze cogli Austriaci, Inglesi, ecc., d'ordine di Musset e d'accordo all'Amministrazione dipartimentale, che, prima di fuggire, ne lasciò una lunga nota al generale Fiorella, furono arrestati e deportati a Grenoble in vari giorni i seguenti soggetti:

Il cavalier di Robbione, ex governatore dell'Accademia,
 Il cavalier Radicati, primo ufficiale della segreteria di guerra,
 Mr. Bertozzo, impiegato al magazzino del grano, persona molto cognita per la sua lingua molto tagliente, ma veridica e per conseguenza contro i repubblicani criminosi,
 Conte Garretti di Ferrere, senatore,
 Teologo Tarditi, confessore del Re e principale consultore,
 Marchese Solaro della Chiusa, gentiluomo di camera di Sua Maestà,
 Conte Radicati di Brosolo figlio, primo scudiere,
 Abate Radicati, ex gesuita,
 Cavaliere Tornone, capitano dei dragoni del Re,
 Marchese Alfieri di Sostegno, padre e figlio,
 Conte Polonghera della Trinità,
 Cavaliere Benedetto di None, capitano nelle guardie del Corpo,
 Conte Solaro di Villanova, ex governatore di Susa,
 Conte di Hauteville, già ministro nella segreteria degli affari esteri,
 Marchese della Cisterna, scudiere della Regina,
 Marchese di Breme,
 Conte Cordero di Pamparato,
 Conte Rebuffo di San Michele, maggiore nel reggimento di Tortona,
 Cavaliere Prales, governatore di Fenestrelle,
 Fratelli cavalieri Santa Rosa, uno dei quali già maggiore della piazza di Torino,
 Marchese Solaro del Borgo, già assolto pienamente dal tribunale di alta pulizia dalle accuse contro di esso intentate,

“ aux ordres du Général en chef „. La lista de' proscritti è del seguente tenore: “ Priocca ex ministre et son frère (L' ex Ministre est détenu à la Citadelle, jusqu'à nouvel ordre). — S.^t André ex gouverneur de Turin et ses deux fils. — De Revel ex comte. — Alciati ex colonel. — Castellengo ex vicaire. — S.^t Marsan ex ministre de la guerre. — Ceva ex marquis commandant d'Asti. — Millesimo colonel ex comte. — Adami ex président. — Pollon ex chevalier. — Fra Policarpe Osasco. — Casanuova ex colonel Montferrat. — Delera ex secretaire de cabinet. — Frinco ex marquis. — Morosso dit Jarba. — Caluso ex marquis. — Tesco ex comte, dit Bejo. — Depozzo curé de Piazze. — Cacciapiati ex marquis Emmanuel. — Tornielli ex marquis. — Dalbrione ex comte. — Solaro ex gouverneur d'Alexandrie. — Pallavicini ex regent du Conseil provincial. — Dalbrion ex major de place. — Giffengue ex comte, détenu a Milan ensuite elargi. — Derossi ex gouverneur, actuellement à Milan. — Lamante Delecq off.^{er} de cavalerie. — La marquise Spinola. — Pelicano, ministre du Pape „.

Il 22 piovoso (10 febbrajo) il Grouchy tornò a scrivere al Governo Provisorio: “ Je vous préviens, citoyens, qu'en vertu des ordres du Général en chef l'ex ministre Priocca, la citoyen S.^t Marsan et le citoyen Pola, curé de Costigliole, son partis ce matin pour Grenoble. Cette mesure, déjà pratiquée pour d'autres piémontais, ne les privera ni de la propriété ni de l'usage de leurs biens; ainsi il doivent toujours être respectés comme ceux des autres citoyens „.

Cavaliere Tana d'Entracque, già comandante della piazza di Torino,
 Marchese Turinetti di Priero,
 Conte Pomaretti, di Pinerolo,
 Conte di Massel,

D. Maineri, arcidiacono di Pinerolo, e vari altri nelle provincie,

Il padre Zuavonis, exprovinciale di San Francesco di Paola, uomo molto cognito e amico della gran nobiltà,

Il signor Bianchi, della Missione, settuagenario, cui, oltre a qualche parola antirepubblicana, non si poteva perdonare che, consultato, avesse obbligati certuni a palesare i progetti di rivoluzione da loro conosciuti già dal 1796.

Questi due soggetti, per altro, furono, per motivi di salute e di povertà, consegnati alle porte e dispensati fortunatamente dal viaggio di Grenoble.

Si tentò pure l'arresto dei seguenti personaggi, i quali ebbero la fortunata sorte di svignarsela:

Avvocato Parsis, primo segretario degl'interni,

Fornieris, bidello maggiore dell'Università,

Senatore Durando, cognitissimo per la sua vigilanza nei processi contro i sedicenti patrioti,

Senatore conte Langosco,

Mr. Bonino d'Ivrea,

Cavaliere Osasco Policarpo, della religione di Malta.

La maggior parte di questi personaggi eransi sacrificati dal momento della rivoluzione in doni patriottici ed altri simili sborsi in favore della repubblica, e non avevano data la menoma occasione di sospetto, avendo sopportati colla più sofferente pazienza i più gravi insulti.

Fra questi arrestati poi, è più di ogni altro notevole quello del Principe di Carignano (1),

(1) Figlio di Vittorio Amedeo di Savoia (nato il 31 ottobre 1743; morto il 20 settembre 1780) e di Giuseppina Teresa di Lorena Armagnac (nata il 26 agosto 1753; morta il 9 febbraio 1797), Carlo Emanuele il padre del re Carlo Alberto) nacque a Torino il 24 ottobre del 1770. Fu messo in educazione nel collegio militare di Sorèze in Francia e tornò con la testa piena di quegli ideali che là stavano per trionfare. La vita di corte, e d'una corte rigida come quella di Savoia, ammortì, senza però cancellare, le massime di cui s'era inebriato. Nel 1788 ebbe il collare dell'Annunziata e poi il grado di colonnello nel reggimento di marina; nel '91, all'appressarsi della guerra contro i Francesi, fece parte del corpo di riserva. Nel 1792 gli fu conferito il comando di un corpo di milizie nelle valli di Stura, ove il generale austriaco conte di Strasoldo aveva il comando della guerra. Nel 1794 fu eletto luogotenente generale, e fu adoperato nelle fazioni degli Appennini liguri, quando i Francesi erano comandati da Bonaparte. Era uomo di molta intrepidezza, e si racconta che alcuni ufficiali, che seco erano in un fatto d'armi, avendolo esortato, nel momento in cui il nemico gli era molto addosso, a coprirsi col mantello, per non essere riconosciuto, nol volle fare ed ebbe a gran torto l'esortazione. Cfr. LITTA P., *Duchi di Savoia*, tav. XXIII. Il 24 ottobre del 1798 prese in moglie Maria Cristina Albertina, che il principe Carlo di Sassonia, duca di Curlandia, aveva avuto da Franceschina de Corvine Krasinski, bellissima gentildonna polacca, da lui sposata morganaticamente. Quando il re Carlo Emanuele IV, il 9 dicembre del 1798, venne forzato da' Francesi a abdicare, il Principe di Carignano, invece di seguire in esilio il capo della sua Casa, vittima della violenza straniera, restò a Torino, semplice cittadino Carignano. Gli convenne iscriversi nella guardia nazionale e montare la sentinella col suo schioppo in ispalla; ai doni patriottici concorse con trecento settantatré capi di vasellame d'argento e con quattro oggetti d'oro, fra i quali fecero più splendida, che decente comparsa, due collari dell'Annunziata. Cfr. FERRERO D., *I genitori di Carlo Alberto*; in *Il Filotecnico, rivista mensile di scienze, lettere ed arti, pubblicata dalla Società Filotecnica di Torino*, ann. I, pp. 56-63, 102-109 e 151-163. La moglie del Principe, col figlio in braccio, (son parole del Litte), rassegnandosi alla condizione de' tempi, visitava il marito a' corpi di guardia, cosicchè poi si disse, che in quella guisa la obbligarono a ballare intorno all'altare della Libertà.

il quale si era pensato di assicurare con un articolo espresso nell'atto di rinunzia (1), ed oltre ai preziosissimi regali che aveva fatti in doni patriottici, i quali erano stati, come quelli degli altri, sepolti nel voraginoso pozzo di San Patrizio delle scarselle dei patrioti amministratori, era ancora stato tassato di camere, mobili, letti ed altre simili cose, per soddisfare alla parsimonia e moderazione repubblicana, che tutto pretendeva da chi era ricco, grande e virtuoso, per satollare le ingorde loro voglie ed i patriottici capricci. Questo Principe partì d'ordine del generale Moreau, il quale mentre passò a Torino nella precipitosa sua ritirata, voleva farci credere che tale misura tendeva alla di lui sicurezza, tanto più che recandosi a Parigi, ove teneva ancora vari interessi da liquidare, poteva più vantaggiosamente ivi dar sesto alle sue bisogna; onde fu obbligato, con questo finto tratto di cortesia, a ringraziarlo e partire colla Principessa ed un tenero bambino ancor lattante, ed avendo chiesta qualche dilazione per procacciarsi il danaro che gli era necessario, gli furono dal generale, con generosità inudita, somministrati settecento luigi d'oro, cioè ducento in effettivo e cinquecento in cambiali, onde dovette tosto partire con due carrozze, in cui si contenevano undici persone (2). Non devo tralasciare di notare che per poco che fatta si fosse correre la voce, sì la guardia nazionale, che la popolazione, i quali vedevano di mal occhio simile partenza, l'avrebbero senza dubbio impedita; ma alcune persone prudenti, le quali presagivano qualche trista conseguenza da questo contrasto, dissiparono simile progetto.

Quello che più inferiva il popolo era il vedere che tutte queste persone furono obbligate senza richiamo ad obbedire a sì fatte misure repubblicane, senza nemmeno poter godere di que' dritti più sagri che in niuna nazione, quanto si voglia barbara, si possono negare ad un cittadino, e che volavano in ogni momento per le bocche dei nostri patrioti, cioè di sapere i loro delitti. Ma come andar cercando la sicurezza promessa dalle leggi ad ogni cittadino e richiamarsi ai diritti sociali di non dichiarare in stato d'arresto le persone di qualunque classe, senza un provato motivo? Queste sono misure timide e disapprovate da quella irresistibile energia che si chiama franchezza repubblicana. I nostri patrioti, amministratori incorruttibili ed infallibili nelle loro deliberazioni, dicono essere superiori a tutte queste considerazioni, parti della pusillanime e circospetta tirannia.

Intanto il Commissario Musset, volendo che il popolo si persuadesse a qualunque costo dell'eternità della repubblica, fece ricomparir di nuovo la già pubblicata notificazione. E mentre il generale Grouchy stendendo un terribile quadro delle desolazioni che avrebbero portate nel Piemonte i barbari del Nord, i quali ovunque passavano traevano seco loro la desolazione e la morte, invitava i reggimenti provinciali a mettersi sull'armi e che rimasero immobili; mentre

(1) Nell'atto d'abdicazione del re Carlo Emanuele IV, che il principe Carlo Emanuele sottoscrisse, con la dichiarazione: "consentito e decretato", l'articolo 8 è del seguente tenore: "Nel caso in cui il Principe di Carignano restasse in Piemonte, goderebbe in esso de' suoi beni, case ed altre proprietà; potrà sempre uscirne, colle riserve dell'articolo 5 per gli abitanti del Piemonte.. Queste erano le riserve: "Non si cambierà nulla a tutto ciò che ha rapporto al culto cattolico ed alla sicurezza degli individui e delle proprietà. I Piemontesi che vorranno trasportare altrove il loro domicilio avranno la facoltà di uscire coi loro effetti mobili, dovutamente constatati, e di vendere e liquidare i loro beni e crediti, per esportarne il valore. I Piemontesi assenti potranno liberamente ritornare in Piemonte e godere dei diritti medesimi dei quali godranno i loro concittadini. I Piemontesi non potranno, sotto di alcun pretesto, essere accusati o richiesti per discorsi, scritti, o fatti politici anteriori al presente atto.. Co' Francesi, per quanto a parole si atteggiassero a liberatori, le ragioni, i patti e le promesse avevano ben poco valore.

(2) NICOMEDE BIANCHI [*Storia della Monarchia Piemontese*; III, 190] racconta il fatto in ben altra maniera, senza però citare la fonte da cui ha attinto la notizia. "Al principe di Carignano... non fu neanche lasciato il tempo necessario per procurarsi danaro, onde dovette lasciarsi dare una strozzatura dagli Ebrei per ducento cinquanta luigi d'oro..

il governatore comandava che fra il termine di quarantott'ore dovessero tutti i non domiciliati partirsi da Torino, eccettuando solo le autorità cisalpine, il medesimo Commissario diede il più bell'esempio che si dovesse aspettare da chi colla più viva eloquenza animava i Piemontesi a star saldi nel mantenere il loro stato politico. Sfrattò egli di soppiatto all' 2 di maggio, in sul mattino, facendo vari giri e rigiri per non essere scoperto, e condur in salvo i suoi preziosi tesori, che la sua parsimonia, la sua buona fede e la sua virtù repubblicana gli avevano fruttati, lasciando un biglietto in cui notificava che dovendo cessare le sue funzioni all'arrivo del generale in capo in Torino, esso con dispiacere doveva partirsi dal seno d'una nazione che avevasi cotanto meritati i favori e la protezione della gran repubblica. E veramente più di due milioni, acquistati senza sudore nel breve corso di un mese, dovevano esserci di un caro pegno riguardo allo spirito patriottico del Piemonte ed alla facilità con cui un Commissario, che aveva speso un mezzo milione per ottenere la sua carica, poteva di leggieri impinguarsi a fare ottimamente i suoi affari in un sì pingue e trattabile terreno, e con usura rimborsarsi.

In seguito all'arrivo del generale in capo, emanò un ordine che obbligava le autorità costituite, sì Cisalpine, che Piemontesi, a ripiegarsi su Pinerolo.

Ma prima di proseguire il filo degli affari in quei momenti succeduti, non sarà fuor di proposito se getteremo un lieve sguardo sull'Amministrazione generale del Piemonte, di cui molto si dovrà per l'avvenire discorrere, e sarà d'uopo avere presente agli occhi tutta l'estensione della sua autorità.

Non volendo il Commissario Musset continuare la sua carica nel Piemonte, per non esporsi a ritornarsene quale ne era venuto, e dall'altra parte desiderando che pullulassero i preziosi germi della libertà che in esso eransi seminati, prevedeva di leggieri che dopo la sua partenza tutto sarebbe perduto, qualora non avesse trasportata in qualche savia e coraggiosa persona l'eredità del suo potere (seppure si può, a' termini delle leggi, delegare l'autorità personalmente confidata) combinò segretamente col generale Moreau e con Grouchy di formare un'Amministrazione generale su tutto il Piemonte, acciò meno sensibile gli riuscisse la perdita che veniva a fare di questo sì disinteressato Commissario, e perchè vi fosse un centro d'autorità nel paese. Intanto, come questa deliberazione erasi presa in segreto, non conoscevano ancora i Piemontesi altre autorità che le Municipalità e le Amministrazioni centrali in que' capi di dipartimento ove i Tedeschi e le insurrezioni non avevano ancora estinto il governo repubblicano. Onde fu ben nuova ed improvvisa la prima comparsa che fece questo parto, erede dell'autorità del Commissario, alcuni giorni dopo la traslazione del quartier generale da Torino in Alessandria. I primi monumenti di questo figlio postumo consistevano, come i susseguenti, nel domandar con incessante premura dei contanti, per la qual cosa si dirigeva alla Municipalità di Torino, aumentata in allora di molti soggetti. Era questa la sola fra le autorità costituite di questa città che fosse rimasta alla sua sede, ad eccezione di alcuni membri, che per buona sorte, unitamente al commissario Hus, erano sfrattati.

Dovevano le chieste somme inviarsi a Pinerolo, ove fissata era la sede dell'Amministrazione e dove al dir della medesima rinascere doveva la libertà del Piemonte e dell'Italia. Ma siccome la maggiore e più sana parte della Municipalità ignorava tutta l'esistenza di questa Amministrazione, nè sapeva con qual diritto essa fossesi eretta in padrona di tutto il Piemonte, rifiutò d'obbedire, ad eccezione di alcuni membri, i quali erano a parte del mistero. Quindi si prese il partito di scrivere al cittadino Rossignoli, sedicente amministratore generale e presidente, di presentare le loro credenziali, senza le quali nè la Municipalità nè il pubblico l'avrebbe riconosciuta. Fu allora immediatamente spedita copia di lettera del generale Grouchy nella quale, d'ordine di Moreau, si notificava non al pubblico (il quale nella moderna democrazia era sempre contato per niente), ma all'Amministrazione dipartimentale dell'Eridano, che per la partenza del Commissario si stabiliva un'Amministrazione generale pel Piemonte, la quale avrebbe potuto

spiegare tutta l'autorità amministrativa e giudiziaria che stata fosse necessaria per provvedere ai vantaggi del medesimo; riserbandosi però il generale, o chiunque lo avrebbe rappresentato, di confermare col suo sigillo tutte le provvidenze che fossero per essere di qualche rilievo.

A tenore di questa lettera, doveva l'Amministrazione essere composta d'un membro preso a voti da ciascheduna delle quattro Amministrazioni dipartimentali. Si prevedeva, per altro, che la cosa sarebbe, giusta tale determinazione, difficilmente riuscita, a motivo che il dipartimento della Sesia si trovava, al momento della sua creazione, dai Tedeschi occupato, e quello della Stura in piena insurrezione. Tuttavia il cittadino Rossignoli, fuggitivo da Verelli, sua patria, ove era stato tagliato di 25 mila lire a favore di chi lo avesse consegnato nelle mani de' suoi compatriotti, si tenne, per eletto e si dichiarò tosto in primo amministratore, forse perchè più degli altri informato degli affari per la sua corrispondenza coi generali e commissari. Pel dipartimento dell'Eridano s'elesse Geymet, già amministratore dipartimentale e membro del Governo Provvisorio. Per quello del Tanaro si designò Capriata, membro ancor esso del suddetto Governo. E quello della Stura rimase vacante. Presso questa Amministrazione doveva ancora risiedere l'Amministrazione dipartimentale dell'Eridano, composta dei cittadini: Favrat, che da lì a pochi giorni pensò d'appiattarsi nelle montagne della Savoia, dando un addio a tutti gli impieghi del Piemonte; Avogadro di Formigliana, che all'arrivo dei Tedeschi in Torino fu arrestato e tradotto nelle carceri senatorie; Botta, medico, che ebbe la sorte di fuggirsene, unitamente a Geymet ministro delle valli, e da amministratore dipartimentale stato amministratore generale; ed al medico Giulio, commissario provinciale, e Bossi commissario effettivo dell'Amministrazione dipartimentale.

Dopo questa degressione, assolutamente necessaria per l'intelligenza di quello che siamo per riferire in appresso, riprendiamo il filo dell'interrotta narrazione.

Il battaglione, quantunque non avesse ancora potuto ottenere le armi, a cagione delle tumultuose circostanze e della scarsezza delle medesime nel deposito municipale, spiegò tuttavia alli due di maggio tutta la sua intrepidezza. Intraprese una solenne processione, passeggiando lo stendardo tricolorato per le più frequentate contrade, e principalmente sui bastioni della Porta Nuova, in mezzo alla folla del popolo, che tutto, come nei giorni festivi si costuma, era a passeggio.

La processione si rendeva maestosa colla presenza di due municipalisti, fregiati della loro divisa, cioè Ornea e Castelborgo, ambi segnalati repubblicani, cui tenevano dietro il proteo Buniva ed una numerosa comitiva di molti altri repubblicani del medesimo calibro. Lo stendardo fu portato ai piedi dell'albero del Liceo nazionale, ove si tennero due discorsi; uno dal medico Buniva, oratore facondo in ogni genere di partito. In questo, colla più maschia ed impudente adulazione, fece una greca tirata sull'invitto valore dell'armi repubblicane e sull'indestruttibile nazione Francese, di cui faceva parte essenziale il Piemonte, dichiarando che essendo già di sua natura invincibili i Francesi, qualora ad essi si fossero unite le irresistibili falangi patriottiche del Piemonte, avrebbero formato un sì terribile baluardo, che osando gli schiavi del Nord di cimentarsi con esso, infrante senza dubbio ed annientate si sarebbero le loro forze. Gli invitti repubblicani erano già da quel momento in tutti i punti, sì nell'Italia, che al Reno, aspramente battuti ed obbligati ad abbandonare tutta l'Italia ed una gran parte del Piemonte, unitamente ad una buona porzione dei territori della Svizzera, de' Vallesi e dei Grigioni.

A questi successe un secondo oratore, il quale, con sentimenti degni di un cannibale educato fra le tigri, gridava, con ruggiti da leone, che mentre ancora si respirava l'aria della libertà (meglio detto avrebbe della sfrenata licenza) prendessero i patriotti le armi in mano e spietatamente scannassero la malvagia genia dei preti e frati, i quali erano lo scoglio d'ogni repubblica.

Dopo sì strepitosi movimenti, che si rassomigliavano ai gemiti della montagna partoriente,

chi l'avrebbe creduto che tutti questi bravi paladini, quei timide lepri pensassero a sfrattare di soppiatto, vilmente abbandonando quella libertà, alla quale avevano giurato di consacrare insino all'ultima goccia il proprio sangue? Svanirono all'indomani tutti i gran patrioti ed i caporioni del battaglione sacro, Ormea, Castelborgo, Buniva, Marsaglia, Fantini, ecc. che erano per lo passato il terrore ed il flagello dell'aristocrazia, e che al pari del severo Catone, il quale chiudeva ogni suo discorso col *delenda Carthago*, ripetevano essi costantemente: libertà, democrazia, eguaglianza, o morte.

Moveva certamente a riso il vedere un Fantini ed un Marsaglia, che pochi giorni avanti spacciavano l'onnipotente e l'arcifaufano, con una valigia in ispalla andarsi a piedi tapinando verso Pinerolo, contraffare i Bianti a rovescio, e raccomandare alla Municipalità di abbruciare i registri di un battaglione, che poco prima doveva essere un sicuro ed eterno sostegno della libertà Piemontese. Vediamo la ragione di questo sorprendentissimo fenomeno.

In seguito a tutti gli sforzi dei battaglionisti, presagivano le guardie nazionali, unitamente al consiglio di amministrazione, una fiera tempesta che nella sera dei due di maggio non poco avrebbe potuto intorbidare la pubblica tranquillità, quindi studiarono il mezzo onde contrapporre un atto di vero patriottismo a tutte le misure di questi maleintenzionati legionari. Ma come sapevano che erano questi spalleggiati da qualche generale e da parecchi membri della Municipalità, per giungere al loro scopo, finsero di tenere indubitati riscontri che eransi in Torino introdotte molte persone male intenzionate ed una banda di assassini, i quali, oltre al saccheggio della città, covavano di menare nel corso della notte mano bassa su tutti i municipalisti, onde cercarono col mezzo di questi pretesti spaventevoli, i quali era in quel momento impossibile il verificare, di riscuotere la Municipalità ad approvare le provvidenze che essi meditavano di contrapporre agli sforzi dei battaglionisti. Ottennero realmente il loro intento, onde diffidò il consiglio d'amministrazione, con un manifesto energico, intorno alle sei della sera, tutti i cittadini del pericolo che loro sovrastava di venir saccheggiati da una banda di ladri che eransi introdotti nella città e da una ciurma di spiriti turbolenti, e facendo battere il tamburo per tutta la città, ad insaputa dello stesso comandante della piazza, che fieramente se ne risenti, invitò tutta la guardia nazionale ad armarsi, come meglio poteva, e prendere ciascheduna compagnia la difesa del proprio cantone.

Quello che aumentava il male e dava maggior corpo all'allarme era....

N. II.

État du Piémont depuis le passage du Tesin par les Austro-Russes jusque à l'époque du 3 prairial.

Ce n'est que du moment que l'armée française a abandonnée la ligne du Tesin pour se concentrer entre Tortone et Alexandrie que le Piémont a été en proie aux secousses révolutionnaires. Les ennemis de la liberté de toute espèce, les prêtres surtout et les nobles ont renouvelées leurs perfides esperances; les bruits les plus faux, les plus épouvantables alarmes ont été répandues dans les campagnes. Les prêtres ont crié que le tems étoit venu de rétablir la religion dans toute sa pureté; les autres, tirant parti de la retraite inattendue des français, ont insinué que l'intention du gouvernement français étoit de livrer entièrement l'Italie au pouvoir de l'Empereur, et qu'on n'avoit donné que trois jours à l'armée française pour évacuer le Piémont et se retirer au delà des Alpes, que la convention même en étoit signée entre Stakelberg, qui suivoit toujours le quartier général autrichien et le général Moreau. Partout où les insurrections ont eu lieu, elles ont été constamment précédées par ces bruits insidieux, auxquels le peuple ignare avoit enfin ajouté une foi entière. Cette croyance étoit devenue universelle. Dans

ces périlleuses circonstances le département de la Sesia a été presque tout entièrement envahi par l'ennemi. On doit rendre justice au patriotisme et aux bonnes intentions des habitans de ce département, car aucune insurrection n'y a éclaté même à l'approche de l'ennemi, qui s'avançait sans obstacle; les arbres de la liberté n'y ont été abattus qu'à l'arrivée et par ordre des comandans Autrichiens.

Les gardes nationales de Vigevano et des pays environnans se sont portées volontairement au Tesin lorsque l'armée y étoit encore, pour combattre de concert avec l'armée française l'ennemi commun. On peut assurer que la province de Novare, et en général tous les pays limitrophes, auroit imité cet exemple si on les avoit appelés et organisés à tems.

L'ennemi, connoissant bien, qu'il ne pouvoit compter sur l'appui des peuples, qu'en les trompant, a envoyé de Verceil un imposteur, nommé Branda Lucioni, ci-devant officier dans les troupes autrichiennes, et qui ayant été pris à la revolte de Pavie, dont il étoit un des chefs, avoit trouvé grace auprès de la générosité française. Cet homme prêchant partout le fanatisme, et vantant beaucoup les forces et les victoires des Autrichiens, accompagné de prêtres et de moines, a réussi à rassembler une troupe de païsans à Cigliano. Il s'est porté de suite sur Chivasso, dont il s'est emparé sur le champ et il y a établi son quartier général. De là il a envoyé des ordres aux différentes Municipalités de lui envoyer hommes, vivres et argent. Quelques Communes situées entre la Doire Balthée et la Sture ont obéi, les arbres de la liberté ont été abattus. Malgré ce mauvais exemple et la terreur repandue par les excès contre-revolutionnaires des fanatiques, la plus part des vallées du Canavese sont restées tranquilles; et dans plusieurs Communes la contre-revolution n'a pas été opérée, qu'à la suite des menaces et des incursions des hordes insurgées; même quelques-unes d'entre elles tel que celle de S. Maurice, de Caselle, de Cirié, de Leyni ont repondus de ne pas reconnoître les ordres de Branda-Lucioni, qui n'a été chargé d'aucune mission, et qu'elles n'auroient cédé qu'à la force. Mais le foyer principal de cette insurrection a été dans la ville d'Ivrée, dont l'évêque (1), qui avoit été dans le tems appelé comme suspect à Turin par ordre du Comité de Sureté générale du Gouvernement Provisoire, et s'étant échappé, dans cette circonstance s'est mis à la tête des paysans. C'est là où les plus vertueux, les meilleurs des patriotes ont été incarcérés, outragés, maltraités de toute manière, au pied de l'arbre de la liberté et menacés à chaque instant dans leur vie. La proximité a communiqué cette insurrection aux environs de Bielle, où les Autrichiens ont poussés quelques détachemens.

Si ces événemens sont affligeans pour les amis de la liberté, il est pourtant consolant de penser qu'ils n'ont été que l'ouvrage de quelques fanatiques, et de quelques brigands échappés aux galères et au glaive de la loi, dont les crimes étoient connus même avant la révolution. Des paysans égarés se sont joints à eux, mais la grande majorité des honnêtes citoyens se sont tenus tranquilles.

Comme les moyens de subsistance manquent à tous ces insurgés, ils commencent d'eux mêmes à se disperser, et Branda-Lucioni, qui avoit au commencement à ses ordres un corps de six mille paysans, n'en avoit plus dernièrement que trois cents; et s'il eut été possible envoyer de ce côté-là un détachement de 500 hommes avec un peu de cavalerie, tout seroit rentré dans l'ordre.

Le département du Tanaro s'est toujours tenu tranquille, et malgré la détresse extrême de subsistances où il étoit réduit, il a fait les plus grands sacrifices pour aprovisioner promptement le fort de Tortone et la citadelle d'Alexandrie, qui grace à l'activité étonnante de l'administration de ce département ont été suffisamment approvisionés pour six mois.

(1) Giuseppe Ottavio Pochetini di Seravalle, nato a Racconigi il 29 aprile 1735, consacrato vescovo d'Ivrea il 21 settembre 1769.

Une Administration générale du Piémont a été formé par un arrêté du Général en chef, daté du 14 floréal; elle s'est de suite transportée à Pignerol pour s'occuper de l'organisation des patriotes qui y accouroient en grand nombre de toute part, et particulièrement des braves Vaudois habitans les vallées de Lucerne et de St. Martin. Ces fiers montagnards ont quitté de suite leurs tranquilles demeures à la voix de la patrie et sont descendus dans la plaine, où ils ont constamment données les preuves les plus signalées du courage et de toutes les vertus républicaines. Dans cet intervalle une insurrection se manifeste à un petit village appelé Piscina, à une lieue de Pignerol; on y tue deux patriotes d'un petit corps qu'on y avoit envoyé; les patriotes au nombre de 300 y marchent, sous les ordres du citoyen Niboyet comandant la place de Pignerol. Le village est pris, la maison du curé, qui avoit été l'instigateur du desordre, brulée, un individu fusillé. Le curé est mis hors de la loi; presque dans le même instant la revolte éclate dans la ville de Carmagnole. Le général Fiorella y envoie un corps de troupes françaises sous les ordres du général Frassinot. Les patriotes s'y rendent au même instant de Pignerol au nombre de 2 mille, ils y déploient le plus grand courage, et leur sang coule à côté de celui des français. Carmagnole est pris et subit la punition qu'il mérite. Sept moines qui fesoient feu des fenêtres sur la troupe ont été massacrés, ou brulés dans leur couvent. Il est à regretter que le général Frassinot dans le rapport qu'il a fait de cet affaire n'aie pas rendus au Vaudois et à tous le patriotes qui s'y sont trouvés la justice qu'ils ont mérité. — Ces deux exemples de sévérité, et la bonne contenance des patriotes assemblés à Pignerol a tenu jusque à cette époque en devoir le pays situé entre la rive droite de la Doire Ripaire et la gauche de la Stura depuis Turin jusque aux Alpes, et aucune insurrection ne s'étoit montré dans toute cette étendue.

Le village de Narzole, situé dans la province d'Albe, est habité en grande partie par des hommes sans aveu et connus de tous les tems par leur méchanceté et leur crimes, donne le signal de la révolte. Quelques villages y prennent part et les rebelles s'emparent de Cherasco, où quelques officiers de la garde nationale ont péri les armes à la main en défendant leur patrie. Dans ce même tems l'insurrection éclate à Mondovi et s'étend par les vallées du Tanaro et d'Oneille jusque aux bords de la mer. Ces pays ont été réduits par l'armée de Moreau, suivant les nouvelles posterieures que nous avons reçues, de sorte qu'il n'y a plus rien à craindre de ce côté-là, le quartier général étant à Coni.

On ne peut assez louer les bonnes dispositions des habitans des montagnes depuis Pignerol jusque à Saluces. L'Administration générale recevoit tous les jours des députations de différentes Communes de cet arrondissement, qui venoient lui offrir le service des gardes nationaux de leur pays. Barge et Bagnolo, communes très interessantes par leur situation et par leur population, Revello et toute la vallée du Po, se sont particulièrement distinguées par leur patriotisme marqué et par leur courage républicain.

Il y a sans doute en Piémont, comme dans tout autre pays, un parti opposé à la révolution, mais il s'en faut bien que ce parti soit le plus fort. Car il a attendu le dernier moment et l'appui assuré des ennemis pour se montrer dans quelques parties du pays. Mais lorsque l'ennemi étoit encore loin, lorsque toute l'armée française étoit sur les bords de l'Adige et qu'il n'y avoit pas dans tout le Piémont 4 milles hommes de troupes françaises, la volonté des patriotes et la bonne disposition du peuple piémontais ont suffi pour le contenir et pour assurer la tranquillité publique, malgré les pertes que ce même peuple a faites après la révolution, relativement au désastre des finances, et au défaut de tous les moyens de subsistance et de commerce où il s'est trouvé. Le peuple en Piémont est sans doute digne de la liberté, il a toute la fermeté nécessaire pour endurer les maux de la guerre, et le courage des troupes piémontaises les a rendues dans les dernières affaires les dignes émules des françaises. Grande partie de l'armée piémontaise a péri en défendant la cause de la liberté sous les murs de Otronne et de Villafranca. Un peuple parmi lequel tous les hommes qui ont cultivé avec quelque succès

les sciences, qui sont en grand nombre, ont été les premiers corifées de la révolution, et se sont exposés, comme en France, à mille dangers même avant l'expulsion des Tyrans; un peuple parmi lequel les ecclésiastiques les plus remarquables par leur connoissances et leurs mœurs sont zélés partisans de la révolution; un peuple enfin qui a appelé tant de fois par les plus généreux efforts la liberté, est sans doute fait pour des meilleures destinées.

Turin s'est toujours maintenu tranquille grace aux soins infatigables que la garde nationale s'est constamment donnés. Il a été cependant un spectacle bien terrible, et bien propre à favoriser les projets des ennemis de la République, celui de la retraite accélérée de l'armée, qui a passé dans ses murs. Le bruit, la confusion, l'encombrement, que ces événemens y ont occasionés, joint aux nouvelles certaines des progrès d'un ennemi cruel, inexorable et aux allarmes qu'on repandoit à chaque instant, étoient extrêmement propres pour inspirer la terreur et donner lieu à l'exécution de quelque projet sinistre, de la part des ennemis de la révolution, s'ils avoient été en grand nombre; malgré toutes ces considérations, la tranquillité n'a jamais été troublée un seul instant dans cette grande commune.

Au milieu de ces événemens désastreux les autorités civiles et surtout l'Administration générale du Piémont, les Administrations centrales des départemens non envahis et la Municipalité de Turin s'occupoient sans relâche et avec calme du moyen d'approvisionner les places fortes, de procurer à l'armée les fonds et les subsistances, qui étoient devenues extrêmement difficiles, et d'organiser les patriotes et les gardes nationales. La citadelle de Turin, qui peut avoir en ce moment une garnison de 4 mille hommes environ, est approvisionné pour cinq ou six mois. On peut dire la même chose de Coni. Le fort de Fenestrelle manquoit encore de provisions de bouche; mais l'Administration générale s'occupoit incessamment à Pignerol de les faire entrer, comme aussi de procurer, pour un cas de besoin, les subsistances nécessaires aux habitans des vallées voisines, qui sont disposées à faire la résistance la plus opiniâtre.

Par tous les faits ci-dessus énoncés il en résulte que à l'époque du 3 toutes les insurrections étoient apaisées, hormis celles des pays occupés par l'ennemi et celle de Mondovi, qu'il a été étouffée. Et il n'y a pas à douter, que les renforts venans de France et la prochaine jonction de l'armée de Naples vont mettre bientôt l'armée française en état de reprendre l'offensive. On verra alors ce même peuple Piémontais, désabusé par les extorsions et vexations inouïes des Austro-russes et animé par les patriotes, si on s'occupera de les protéger et de les armer, se lever en masse et combattre à coté des français pour la liberté de son pays.

Paris, le 17 prairial an VII (5 giugno 1799).

BOTTA.

ROBERT.

N. III.

Sur les secours qu'il est nécessaire d'envoyer à l'armée pour rétablir les affaires en Piémont et des ressources qu'on pourroit en tirer ensuite.

De l'exposé sur la situation du Piémont, que nous soussignés avons eu l'honneur de vous présenter dans un mémoire en date du 17 prairial, il en résulte que presque la moitié du Piémont, c'est-à-dire les ci-devant provinces de Vercelli et d'Alexandrie et tous les pays qu'on appelle de nouvelle conquête, ce qui forme presque en totalité les deux départemens du Tanaro et de la Sesia, se sont maintenus tranquilles, et que dans l'autre moitié, on peut calculer, que le nombre de ceux qui se sont insurgés, est presque égal à celui des amis de la patrie, qui ont marché, ou qui se sont montrés prêts à marcher contre les rebelles. Il nous reste main-

tenant à examiner quels peuvent être les moyens les plus prompts et les plus surs de mettre l'armée de Moreau en état de reprendre l'offensive en Piémont. Et dans le cas qu'on y parvienne, quelles soient les ressources qu'on peut tirer de ce pays-la pour rétablir les affaires dans le reste de l'Italie. Le nombre des troupes qui sont nécessaires est relatif au tems qu'on les enverra et subordonné aux moyens de subsistance et d'armement, qu'on peut trouver en Piémont. Si dix mille hommes de renfort auroient suffi, pendant que l'armée occupoit la forte position de Bassignana au confluent du Po et du Tanaro; depuis que cette armée s'est repliée sur Coni, il en faut bien 20 mille de bonnes troupes pour être en état d'agir avec quelque vigueur et pour donner la main à l'armée de Naples, qui doit s'avancer du côté de Gênes. Si on tarde encore et que les ennemis réussissent dans leur dessein, à couper ou battre cette armée il seroit nécessaire d'envoyer un bien plus grand nombre de troupes pour rétablir les affaires en Italie. Car pendant cet intervalle l'ennemi réussit à faire tomber en son pouvoir les places les moins fortes et grossit ainsi son armée, s'affermissant de plus en plus dans sa position par les moyens surs de retraite, qu'il se seroit ainsi ménagés.

Relativement aux subsistances, il ne faut pas se dissimuler, qu'à l'époque où l'armée s'est retirée du côté de Coni, le pays manquoit déjà de bled, soit par l'approvisionnement des places fortes, soit par ce que les insurrections partielles, et surtout celle du Mondovi en ont occasioné un très grand dégât. Mais on peut y suffire temporairement avec du mays dont la récolte a été très abondante l'année dernière. D'ailleurs la moisson n'est éloignée que d'une vingtaine de jours. De là aussi en résulteroit la nécessité d'envoyer les plus prompts secours en hommes, pour que l'armée reprenant l'offensive, soit en état de se tirer au plus-tôt d'un pays déjà épuisé, pendant qu'on feroit passer, en même tems ou par le moyen de la flotte, ou par les gorges des montagnes du département des Basses Alpes les vivres nécessaires pour la troupe qui arriveroit de renfort.

Quant aux armes de 180 mille fusils, qui se trouvoient dans l'Arsenal de Turin à l'époque de la révolution du Piémont, à peine 28 à 30 mille se trouvent-ils encore, qu'on a retiré dans la Citadelle, qui ont besoin la plus part de quelque réparation. Ainsi les corps qui seront envoyés de l'intérieur à l'armée doivent dans le moment être pourvus de toutes armes. Après avoir reconquis le Piémont en désarmant tous ceux qui n'ont pas donné des preuves d'attachement à la République, on pourroit se procurer une grande quantité de fusils de munition, que les paysans ont acheté des soldats français, ou qu'on a repandu à l'occasion des insurrections dans les campagnes.

Les dernières nouvelles de Chambéry nous ont annoncé que quelques corps d'Austro-Russes s'étoient portés dans la Vallée de Suse. Cela étant, comme il est très-probable, ce seroit impossible aux troupes, qui descendroient en petites bandes du Moncenis pour aller rejoindre l'armée, de traverser sans obstacle la plaine de Rivoli jusque à Coni, pendant l'espace de 15 lieues exposées à des surprises de la part de l'ennemi. Ainsi il faut que tous ces corps se portent directement à Coni, ou par la vallée de Tenda, ou remontant par la vallée de la Durance, sur Barcelonette, ou Château-Dauphin; car il y a de la une route, qui à travers les montagnes, va aboutir à Demont.

Assurément, il n'y a aucune troupe qui puisse se rallier en face de l'ennemi, ainsi les habitans du Piémont et les patriotes dispersés prêts à répandre leur sang pour la cause sacrée de la liberté, ne pourront être organisés que lorsque l'armée française reprenant l'offensive, les mettra en état de se former sur ses derrières. C'est alors que l'on pourra tirer un grand parti des habitans des alpes dites Cotiennes, des patriotes Canavésans et de presque tout le département de la Sesia. Il faudroit alors appeler sous les armes les régiments ci-devant provinciaux, ce qui formeroit un noyau de mille hommes déjà exercés au maniment des armes. Cinq à six milles volontaires s'y réuniroient pour le moins, auxquels on pourroit ajouter sans difficulté une levée de dix milles individus pris indistinctement dans tout le Piémont. Mais il faudroit



Giovanni Giulio ROBERT.

nécessairement les organiser de façon à leur donner de l'enthousiasme et de l'essor républicain. Toutes ces forces incorporées, avec les restes de l'armée piémontaise formeroient un corps d'environ 30 mille hommes. Mais si l'on diffère l'envoi des secours, si on laisse l'ennemi prendre racine dans le Piémont, il fera lui même ce que nous pourrions faire, il appellera aux armes, par le moyen de quelque prince de Savoye, qu'on fera venir à l'armée, les régimens provinciaux, il reclutera en Piémont et nous aurions le malheureux sort de devoir combattre contre nos propres frères, pour délivrer notre patrie du joug des Tyrans.

Il paroît, par les réflexions ci dessus énoncées, évidemment prouvé, qu'on ne sauroit mettre trop de célérité dans les secours envoyés à l'armée d'Italie: que deux ou trois décades peuvent décider du sort de ce pays là, et peut être, de celui de l'Europe. L'ambition de la Maison d'Autriche et ses projets sinistres sont assez connus. On ne peut calculer combien de secours, de ressources et de moyens, la violence et les extorsions des Tyrans peuvent encore tirer d'un pays si fertile et si peuplé tel que l'Italie et surtout le Piémont, malgré qu'ils aient été si long tems le théâtre de la guerre.

Paris, le 19 prairial an VII (7 giugno 1799).

BOTTA.
ROBERT.

CARTEGGIO DELL'AMMINISTRAZIONE GENERALE DEL PIEMONTE

CON

CARLO BOTTA E GIO. GIULIO ROBERT

SUOI AGENTI A PARIGI

EDITO E ILLUSTRATO

dal socio

GIOVANNI SFORZA

Approvato nell'adunanza del 16 Maggio 1909.

N. 1.

LIBERTÀ

EGUAGLIANZA

Brianzone, 29 pratile 7° repubblicano (17 giugno 1799).

Pico, segretario capo dell'Amministrazione generale del Piemonte, ai cittadini Botta e Robert (1).

Incaricato dall'Amministrazione, vi scrivo la presente per accusarvi la ricevuta della vostra, scritta da Grenoble li 8 del corrente (27 maggio), che ci pervenne soltanto ieri.

L'Amministrazione vi scrisse da Fenestrelles una lunga lettera ed altra da Brianzone; e questa seconda la inchiusa in una del cittadino R. Dessaix. In amendue si contenevano le nuove più recenti.

In oggi si sa che il nemico si rinforza di molto in Piemonte, ove si dice che devono mensualmente giungere 10 mila Russi, oltre a quei che manda l'Imperatore,

(1) Il Botta e il Robert tennero copia dei dispacci da loro indirizzati all'Amministrazione generale del Piemonte. Son due fascicoli, che si conservano nel R. Archivio di Stato di Torino [*Amministrazione generale del Piemonte*, mazzo n° 2]. Il primo, intitolato: *Corrispondenza mista dalli 8 pratile [27 maggio] sino alli 14 messidoro [2 luglio] anno VII [1799]*, è di 26 pagine; il secondo, senza titolo, si compone di 16 pagine, e dal 16 messidoro [4 luglio] arriva al 24 termidoro [11 agosto] inclusivo. Alcuni di questi dispacci sono di mano del Robert; altri di mano del Botta. Le lettere originali dell'Amministrazione generale del Piemonte al Botta e al Robert ascendono a ventitre; si trovano nello stesso mazzo; incominciano dal 9 pratile [28 maggio] e terminano il 6 termidoro [24 luglio] dell'anno VII° [1799].

e quelli che acquistano in Piemonte per amore, o per forza. Il nemico vuole tentare l'assedio della cittadella di Torino e lavora con attività. Ha di già aperto la trincea a Druent e sforza quanto può i paesani del Piemonte per lavorare alle parallele. Si contano impiegati a tal uso già 8 mila paesani, e si vuole che la prima parallela sia già eretta. Essa si estende dalla Dora sino in faccia a Porta nuova, ma in distanza di due miglia dalla cittadella. I bravi Valdesi, sempre costanti alla causa della libertà, piuttosto di lavorare, si rifugiano in Francia, e tutti i giorni arrivano a torne di 15 e 20. Amici, non conviene lusingarsi; se i rinforzi non arrivano presto, se non si agisce con energia, Torino sarà costretto di cadere, ed il nemico, che pare sin ora non si curi, può fare dei colpi fatali alla Francia, tosto che avrà l'importante piazza di Torino (1). Ricordatevi che Federico II fu battuto allorchè dispregiò il nemico. Credo che non sarebbe male di far sentire, se pure avete il campo, le angustie di quest'Amministrazione, che avendo tutto sacrificato pella Patria, si trova ora in dolorose circostanze. Il bravo Boccalosi, che vi saluta, ha scritto una lunga lettera al Direttore Larévèllière, ed in essa gli fa una genuina descrizione degli affari di Piemonte. Se già voi vi siete presentati, potreste, a conferma della medesima, dirle il resto. Vi prevengo però cho il medesimo gli scrisse che ignorava dove fosse l'Amministrazione, e veramente, nel tempo in cui scrisse, non lo sapeva. Potete dirigere le vostre lettere a Brianzone, mentre o qui ci troveranno, o pure avremo persona che ce le farà tenere ovè saremo, nel caso che le operazioni militari non ci permettano qui un più lungo soggiorno.

Salute ed amicizia.

Pico.

P.S. Il Conte S.t. Andrè, famoso emigrato nizzardo, è di nuovo Governatore di Torino (2). Si è fatto un Governo Provvisorio in Torino col nome di Giunta. Vi è

(1) Sotto la data del 15 giugno il *Diario Torinese* scriveva: " L'altro ieri dopo il mezzogiorno " i francesi di questa cittadella, in numero di cinquanta e più uomini, con alcuni dragoni a cavallo " hanno fatta una piccola sortita ad oggetto di sorprendere una batteria austriaca, ma l'affare terminò con alcuni feriti da ambe le parti e con alcuni prigionieri fatti sopra i francesi. Questa " mattina furono raddoppiati i lavori alle trincee intorno la cittadella, con l'ingiuazione a tutti i " paesani, che s'incontravano per la città e fuori d'essa, di prestar la loro opera. Le batterie sono " ora in rispettabilissimo stato; duecento e più pezzi d'artiglieria, tra cannoni e mortai, sono destinati a battere la cittadella .. Torna a scrivere il 17 di giugno: " A riuscire più felicemente e " sollecitamente nell'impresa contro questa cittadella, oltre gli immensi preparativi che ne annunziano imminente l'assedio, come vicina la resa, si è anche pensato ad invitare, come sono stati " invitati, quelli che nel mestiere della caccia passano per i più abili ed esperti. Questi, ben provvisti di schioppi a canne rigate, debbono segnalare la loro destrezza nel nuovo genere di " caccia. Ogni testa del nemico che verrà colpita sui baluardi, farà loro riportare l'acquisto di un " premio segnalato. Si sono presentati in buon numero .. E il 18: " Questa mattina alle ore 4 in " punto è incominciato l'assedio formale ed il bombardamento di questa cittadella. Un'ora e mezzo " dopo una bomba ha appiccato il fuoco ad uno dei quartieri della cittadella, che non durò che " pochi minuti. Un'altra bomba ha fatto scoppiare un barile di polvere, che deve aver cagionato " un danno grandissimo. Ma questo non è che l'esordio delle operazioni, le quali ne presagiscono " inevitabile e forse imminente la resa .. Cfr. *Diario Torinese*, n° XVI, pp. 123-124; n° XVII, pp. 139-140; n° XIX, p. 143.

(2) Carlo Francesco Thaon, conte di Revel e di S. Andrea, nacque a Nizza il 28 febbraio 1725; nella sua gioventù, combattè nelle guerre per la successione austriaca (1742-1748), fu comandante

Serra, il Commissario (1), e vi devono essere i Durando (2), i Cerutti e gli altri cannibali reali (3). Si continua ad incarcerare od a trucidare in Piemonte tutti coloro che

della contea di Nizza (1781), vicerè di Sardegna (1787), governatore di Tortona (1790), luogotenente generale del Duca d'Aosta, poi successore nel comando al generale Courten nella guerra contro la Francia (1792-1794) e governatore di Torino (1797). Mandato come ostaggio a Grenoble, passando da Susa venne liberato da' paesani (13 maggio 1799): raggiunse il Suwarow a Castelnuovo Scrivia e con lui rientrò a Torino (26 maggio), dove riprese la vecchia carica di governatore e divenne poi capo del Consiglio supremo di reggenza. Fin dal 1795 il re Vittorio Amedeo III gli aveva conferito il titolo di marchese; dal re Carlo Emanuele IV ebbe il collare dell'Annunziata nel 1800. Morì a Cagliari il 14 dicembre del 1807. Cfr. *Notice biographique du marquis Charles Thaon de Revel et de Saint André et de ses fils Joseph et Ignace*; in *Mémoires sur la guerre des Alpes et les événements en Piémont pendant la Révolution Française tirés des papiers du comte Ignace Thaon de Revel de S^t André et de Pralungo*, Turin, Bocca frères, 1871, pp. XI-XXXI.

(1) Il conte Vincenzo Serra era stato commissario ordinatore delle truppe piemontesi durante la dominazione francese.

(2) Emanuele Durando di Druent nel 1756 si laureò in legge e l'11 novembre del 1786 venne nominato senatore del Piemonte. "Fu il primo che levò la bandiera della persecuzione contro i repubblicani nel 1793, celebre per tante crudeltà esercitate contro di essi". Cfr. DRONISOTTI C., *Storia della magistratura piemontese*, II, 351.

(3) Il Suwarow con "manifesto", del 26 maggio, richiamava "le cose all'antico sistema colle seguenti interinali misure: 1° Tutte le distinzioni, titoli, ordini, collegi e divise sono ristabilite sul piede in cui erano sotto il regno di S. M. il Re di Sardegna; 2° Il sistema di governo, così civile e politico, come economico, viene richiamato quale trovavasi in pratica alla data degli 8 dicembre 1798, così le RR. Segreterie di Stato e di Guerra, la Grande Cancelleria, il Senato, la R. Camera, il Consiglio delle R. Finanze, le due Giunte sulle liti delle Congregazioni di Carità e dell'Amministrazione de' Pubblici, la Congregazione primaria di Carità, il Magistrato alla Sanità, la R. Delegazione sopra l'Annona, il Consolato, il Consiglio del Commercio, da comporsi però con metà di negozianti, l'Uditorato generale di Guerra, il Vicariato di Torino, la Direzione generale delle R. Poste, tutti i Dipartimenti economici del Controllo, delle Finanze, del Soldo, l'Artiglieria e Fabbriche, delle R. Gabelle, le Intendenze ed i Tribunali inferiori per l'amministrazione della giustizia sono ristabiliti come trovavansi all'anzidetta data; 3° I soggetti affetti alle cariche sopra enunziate potranno riprendere interinalmente il loro posto ed occuparsi a riordinare gli affari spettanti a ciascun Dipartimento; 4° Un Consiglio interinale e supremo è stabilito e composto dal Governatore di questa città, dai capi delle tre segreterie, dalli Primo Presidente del R. Senato e Primo Presidente della R. Camera, dagli Avvocato e Procuratore generali, dall'Intendente generale delle Finanze e dal Contadore generale e dal Reggente di Controllo generale. Sarà in facoltà del Consiglio il prendere qualche aggiunto, quando lo stimerà opportuno; 5° In mancanza dei capi di ciascun Dipartimento potrà il Consiglio far chiamare i primi Uffiziali per avere il rapporto degli affari ad essi confidati; 6° Il Consiglio suddetto è incaricato di scegliere fra i soggetti di ciascun uffizio quelli cui convenga di conservare in attività di servizio, diminuendone il numero, qualora tutti non siano necessari, e rimpiazzando i mancanti, qualora non si possa fare diversamente; 7° Le risoluzioni di detto Consiglio si prenderanno a pluralità di voti: il voto di ciascun membro sarà in iscritto, e se ne terrà registro a parte. Dovrà avere un segretario per la conservazione di esse; 8° Il Consiglio dee esaminare quali leggi convenga di conservare fra quelle emanate dopo la citata data degli 8 dicembre, e ne pubblicherà la nota; 9° L'Amministrazione Civica di questa città è sistemata sulle precedenti sue leggi e sarà composta de' soggetti stessi che occupavano il posto di Decurioni alla data già sopra citata degli 8 dicembre 1798".

Del Consiglio Supremo era presidente il marchese Carlo Francesco Thaon di Revel e S. Andrea, governatore di Torino; che aveva per colleghi il conte Carlo Giuseppe Cerruti, reggente il ministero dell'Interno; l'avv. Francesco Giuseppe Mussa, reggente il ministero della guerra; il conte Villa, reggente il ministero degli affari esteri; Francesco Brea di Rivera, contadore generale; Pietro Francesco Borge e, reggente le finanze; il cav. Giuseppe Massimo, reggente il controllo generale; il conte Vincenzo Serra, reggente l'ufficio del soldo; il conte Felice Pateri, presidente di classe del Senato; ed il marchese Della Valle, primo presidente della Camera de' conti.

hanno dimostrato affezione al Governo Democratico (1). I bravi nostri patrioti, che rimasero dopo i vari combattimenti sostenuti in Piemonte e che oggi trovansi in Francia, ottengono a stento un mezzo pane al giorno.

P.S. Riceviamo in questo punto da questa Municipalità la vostra di Parigi delli 18 corrente (2). Bramiamo che i 30 mila uomini, che ci annunziate, pervengano presto al loro destino, giacchè *urget presentia Turni*. Noi vi ripetiamo che *urget*. Godiamo assai delle accoglienze che avete ricevuto. *Utinam res bene cedat*. Avressimo curiosità di sapere cos'è divenuto il Direttorio Cisalpino.

N. 2.

Brianzone, 30 pratile anno 7° (18 giugno 1799).

Cittadini amici,

Ieri il nostro Pico vi ha accusato la ricevuta delle vostre lettere, una datata da Grenoble e l'altra di costì dei 18 corrente. Vi abbiamo scritto da Fenestrelles li 9 (28 maggio) e quindi di qui, onde nel giorno suddetto dei 18 non potevate ancora avere ricevuta la prima, e siamo perciò tranquilli sull'arrivo di essa, e molto più sul ricapito della seconda, perchè inviatavi sotto piego, diretto al cittadino Dessaix.

Entrambe le suddette vostre lettere non ci chiamano in buona sostanza a risposta, se non per manifestarvi il nostro gradimento alle vostre attenzioni. Vedremo però con piacere la copia che ci annunziate della memoria chiestavi e data al cittadino Musset.

Da quanto voi ci scrivete a di lui riguardo e da quanto vi abbiamo additato d'averci egli scritto direttamente da Chambéry, ben v'immaginate che noi intendiamo il sistema e che ne prevediamo le conseguenze nel caso di ristabilimento delle cose; val a dire che tanto la musica, quanto il mastro di capella saranno gli stessi. Le suonate sono per il passato state piacevoli? La varietà è una qualità essenziale anche in musica.

Pico vi ha comunicate ieri le poche nuove correnti. Questa mattina sono qui giunti altri coscritti. Ieri a sera abbiamo inteso che è ragguardevole la diserzione de' soldati e coscritti; prendono strade fra montagne inospite. Dal cittadino Ricchini avrete inteso la pessima apparenza del raccolto del frumento nelle provincie di Alessandria e di Asti. Noi non ne abbiamo inteso più una parola dopo il di lui passaggio a Pinerolo. Dopo quanto vi fu scritto ieri non ci sovviene altro ad aggiungere. Confidiamo di ricevere soventi di vostre lettere, qui dirette. Ci tratteniamo qui sul riflesso che al primo vantaggio che si rapporti dall'armata francese, il nemico dovrà subito richiamare da Susa e da Pinerolo le poche truppe che vi sono sparse, per il che la nostra entrata in Piemonte sarebbe prontissima e facile, e tale non sarebbe da qualunque altro luogo ove noi fossimo. Non occorre che ve ne additiamo i nostri desideri. Saluto repubblicano.

P. GEYMET.

(1) Già lo notò il Carutti, e i documenti stanno lì a provarlo, "i supplizi non funestarono il Piemonte. Numerosi, per altro, gli arresti". Cfr. CARUTTI D., *Storia della Corte di Savoia durante la Rivoluzione e l'Impero Francese*, II, 57.

(2) Nel copialettere ha la data: "Parigi, li 16 pratile anno VII"; ma siccome è detta del 18, tanto in questa lettera del Pico, quanto in quella seguente del Geymet, si vede che fu messa in pulito e spedita il 18, con quest'ultima data.

N. 3.

LIBERTÀ

EGUAGLIANZA

Brianzone, 30 pratile 7° della Repubblica Francese
e 1° della Libertà Piemontese (18 giugno 1799).

Pico agli amici Botta e Robert.

Quanto vi ho scritto ieri, o che vi scrive oggi Capriata, è commune all'Amministrazione. Vi acchiudiamo tutti i proclami sin qui avuti e pubblicati dai barbari del Nord. Osserverete non potersi dubitare del ristabilimento del Governo Piemontese. Ma se il re vuole rivenire in Piemonte contro la fede del trattato, stato dalla Francia eseguito religiosamente, contro la sua medesima abdicazione; siccome si dichiara in aperta guerra con i Francosi, perciò l'isola di Sardegna potrebbe ben cessare dal servir più oltre di canile a questa tigre reale. I coscritti vengono in abbondanza, ma ripartono nella stessa proporzione e seco loro partono alquanti soldati di linea, perchè non vestiti, nè pagati, e perchè non han che a stento le sussistenze. Perchè non si mandan abiti e scarpe alle frontiere? Perchè non si manda denaro? Giacchè Musset vi dimanda quali sono i mezzi più pronti ed efficaci per far marciare la truppa, io ve li ho additati. A questo proposito si spera che vi sarete pure ad altri rivolti onde viemoglio informaro chi spetta delle nostre calamità. Le risorse in vettovaglie, che Musset vi domandò, vi dico che sono assai poche, giacchè la mancanza di esse pare possa rendersi commune a tutta Italia, non ostante che sii imminente la messe. In fatti, esausta o priva d'ogni risorsa trovandosi essa al primo apparir dei barbari del Settentrione, costretta ad approvvigionar le fortezze mancanti di tutto, sperava di risorger alla raccolta, ma il serpeggiante fanatismo, che toglie le braccia alle campagne, le evoluzioni de' barbari che le devastano per ogni dove, i ricchi granai di Sicilia e Sardegna chiusi, si vede minacciata da vicino di una carestia. Se però con celerità fosse il nemico cacciato di là de' monti Cozi e ripassasse il Tagliamento potrebbero in allora le fertili campagne dell'ex Veneto supplire al bisogno, qualora si credesse inopportuno il cacciare da Sicilia e Sardegna i tiranni che vi imperano. A ciò eseguire, io sono di sentimento che sii di tutta necessità d'ingrossare quanto più si può l'armata di Moreau, il quale, facendo l'istessa marcia di Bonaparte, sgombrirebbe il Piemonte senza, per così dire, metterci il piede, e renderebbe poscia a noi facile il mantener quelle truppe che si credebbero necessarie per comprimer i ribelli; le quali, a parer mio, non dovrebbero ascendere a più di 16 mila uomini; otto de' quali potrebbero entrare per il Moncenisio e portarsi in Susa, e sei dalla parte d'Aosta, e due per le valli di Lucerna; e questi due, uniti ai bravi Valdesi, potrebbero portarsi sopra Pinerolo, in maniera che quei di Susa, allungando il loro destro fianco e questi il sinistro, potrebbero facilmente unirsi nelle pianure d'Orbassano; nel mentre che quei della Vallo d'Aosta potrebbero portarsi per la strada d'Ivrea a sedare i tumulti del Canavese; e quindi, appoggiati dalla grande armata di Moreau, secondare le di lei operazioni, la guarnigione di Cuneo estendendosi dalla parte di Mondovì. Eccovi chiusi d'ogni parte i ribelli di Piemonte, e massime quei della città di Torino, che per lo sue inaudite barbarie e pe' tradimenti non merita assolutamente

più di essere capitale. I 30 mila uomini di buona truppa, che ci additate, possono bastare a Moreau, e quanto qui trovasi, unito a quanto vi è in Grenoble e Chiamberì, può bastare al resto. Eccovi i miei sentimenti. Del resto, non è già per istrur Minerva, che ve li faccio presenti, ma solo per quella tendenza d'animo che ho al ben commune, e per spiegarvi quelle cognizioni che cinque anni di esperienza mi hanno fatto apprendere. Ma ricordatevi che *urget presentia Turni*. Salutate il commune amico Dessaix.

Vostro aff.^{mo} amico
Pico.

N. 4.

Au citoyen Maurice Pelisseri, membre de l'Administration générale du Piémont, au quartier général de l'armée d'Italie.

Paris, le 30 prairial an VII (18 giugno 1799).

Nous avons reçu la lettre de l'Administration générale datée du 9 courant (28 maggio) de Fenestrelle. Le citoyen Botta a également reçu il y a deux jours la votre datée du 19 (7 giugno) de Briançon. Comme d'après ce que vous lui marques nous ne pouvons pas scavoir où l'Administration se trouve dans ce moment, nous écrivons directement à vous en vous priant de lui communiquer le contenu de la présente si vous sçavez où elle est et si vous avez le moyen de correspondre avec elle.

Les détails que vous nous avez transmis sur la situation de notre pays et sur les dangers qui ont courus vos collegues sont vraiment affligeants. Nous desirons vivement qu'ils ayent pu se sauver ainsi que tous les autres patriotes qui s'étoient refugiés dans les montagnes. Nous vous prions de nous trasmettre tout ce qui peut être à votre connoissance relativement à ces événemens et à ceux qui pourroient avoir lieu dans la suite.

Des grands événemens se passent dans cette commune depuis deux jours, qui ne peuvent pas manquer d'avoir la plus grande influence sur le sort politique de la France et de l'Italie et peut être sur celui de l'Europe entière. Avant hier au soir les deux Conseils se sont déclarés en permanence jusque à ce que le Directoire eût fait réponse au message qu'ils avoyent envoyé, par lequel ils lui demandoient des renseignements sur l'état intérieur et extérieur de la République. A dix heures ils ont déclarée inconstitutionnelle et nulle la nomination à la place de membre du Directoire executif du citoyen Treillard, à cause qu'une année ne s'étoit pas écoulée depuis la cessation de ses fonctions en qualité de membre du corps legislatif et la nomination au Directoire. En consequence il a cessé ses fonctions sur le champ et il a été remplacé par le citoyen Gohier ci-devant ministre de la justice (1). On dit

(1) La nomina del Treillard a Direttore fu dichiarata nulla il 29 pratile (17 giugno). Lo stesso giorno ebbe per successore il Gohier, "citoyen probe et dévoué à la république, mais peu capable, "étranger à la connaissance des hommes et des affaires". Cfr. THIERS, *Histoire de la Révolution Française*, X, 335-336.

aussi que deux autres membres du Directoire, les citoyens La Réveillère et Merlin donneront leur demission. On parle beaucoup pour les remplacer des citoyens Lacombe S.t Michel et Charles La Croix (1).

Les Conseils ont decreté presque à l'unanimité la liberté de la presse. L'opinion publique se prononce de plus en plus fortement contre les dilapidateurs de la fortune publique. Les patriotes, qui sont en grand nombre et se mettent toujours plus en evidence, s'interessent vivement au sort des malheureux Italiens, et il y a à esperer plus que jamais pour la liberté de l'Italie. Nous ne manquerons pas de vous tenir au courant de ce qui se passe en ce moment vraiment interessant. On assure que le général Joubert, qui est ici, est destiné pour le comandement de l'armée d'Italie. Il y a plusieurs jours que 30 mille hommes ont reçu l'ordre de se porter de l'interieur immediatement aux frontières. Une 1/2 brigade est déjà partie de Paris. Toutes les troupes même qui s'elevent à plus de 100 mille hommes et qui se trouvent dans ce moment dans l'interieur, à l'exception de ce qui est strictement nécessaire au service, partiront pour la même destination. Nous vous soluaitons de la santé et du bonheur. Salut.

BOTTA.

ROBERT.

N. 5.

LIBERTÀ

EGUAGLIANZA

Brianzone, li 4 messidoro 7° della Repubblica Francese
e 1° della Libertà Piemontese (22 giugno 1799).

Pico a Botta e Robert.

In aggiunta a una lunghissima che riceverete da Capriata ed a quanto vi scrive l'Amministrazione a suggerimento di Capriata, vi comunico i dettagli qui pervenuti ieri dall'Italia.

Il castello di Milano si è reso dopo 25 giorni, sebbene fosse provvisto per otto mesi, come attesta l'istesso guarda magazzino. Il comandante si scusò sulla mancanza di munizioni da guerra, ma gli altri s'accordano a negarla, e dicono anche questa supposta, che si sarebbe dovuto aspettare che il nemico lo minacciasse. Ma il fatto è che il nemico non ci pensava nemmeno, e siccome appena entrati i Tedeschi nel castello furono vendute le provviste di bocca per un milione di lire, perciò si assicura che una porzione sii stata riservata a coloro che la cedette. Notate che contro ogni regola il Commissario francese Le Play si fu quello che parlamentò sempre coi Tedeschi e che finalmente conchiuse la capitolazione (2).

Persone fedeli, giunte da Milano e da Torino, assicurano che Macdonald abbia fatto qualche movimento importante sul Parmigiano e sul Modonese, e che già abbia

(1) Il 1° messidoro (19 giugno) il Merlin e il Laréveillère infatti si dimisero e vennero sostituiti dal Roger-Ducos e dal Moulin.

(2) L'assedio del castello di Milano incominciò nella notte dal 21 al 22 maggio; la resa ebbe luogo la mattina del 24. La guarnigione uscì con gli onori militari, depose le armi e promise di non combattere per un anno contro l'imperatore ed i suoi alleati. Ascendeva a 2500 uomini ed era composta di francesi, di cisalpini e di piemontesi.

avuto qualche scaramuccia a noi vantaggiosa. In fatti nella sera delli 25 pratile (13 giugno) Suwarow abbandonò in fretta Torino, il quale fu nella successiva notte evacuato di tutti i cariaggi ed attrezzi pesanti de' Tedeschi, che furono mandati verso Chivasso. Si dice che Suwarow sii andato a Milano onde raccor l'armata ed opporla a Macdonald. Se ciò è, come pare, eccoci al punto di grandi avvenimenti, i quali però avrebbero potuto essere per noi di sicuro e prospero evento se fossero giunti i promessi, annunziati e non mai giunti soccorsi. La cittadella di Torino è tuttavolta stretta da 10 mila Tedeschi, i quali fanno lavorare 8 mila paesani alla trincea (1). Fecero una requisizione agli abitanti della città di 6 mila materazzi, e n'ebbero subito 12 mila, per alzare i loro parapetti (2). Hanno già terminata una

(1) Il *Diario Torinese* racconta sotto la data del 19 giugno: " Il feld maresciallo Suwarow, " partendo alla volta di Piaenza, scrive in questi precisi termini al generale Keim, comandante " l'armata Austro-russa in Torino: — Mio caro generale, io parto per Piaenza a battervi Macdonald: " sollecitate l'impresa di codesta cittadella, perchè io non abbia a cantare il mio *Te Deum* prima " del vostro. — Ieri (18) prima del mezzogiorno si sospese il fuoco da ambe le parti a questa eit- " tadella, e ciò per dar luogo ad una qualche trattativa, mentre in essa cittadella entrò un parla- " mentario. Solo si vuole che essendosi da questo intimata la resa della piazza, il eomandante di " essa abbia replicato con una decisa negativa. Quindi circa le ore 3 s'ineominciò nuovamente ad " agire da ambe le parti coll'artiglieria; gli assediati proseguirono con ardore l'impresa e riusei- " rono, per mezzo di un fuoco vivissimo e con una somma diligenza nel dirigire le bombe, ad appie- " care il fuoco in varie parti di essa cittadella con gravissimo danno degli assediati, che sospesero " il loro cannone in tutto il corso della notte. Ciò promosse felicemente i lavori della terza paral- " lela, ove dovrebbe essere già collocata una copiosa artiglieria del più grosso calibro, per agevo- " lare sempre più l'impresa e sollecitare il eompimento. Si rileva da un artigliere piemontese, " scampato questa mattina sul far del giorno da questa nostra cittadella, che 82 tra soldati ed arti- " glieri della guarnigione francese sono rimasti vittima del fuoco ben diretto dagli Austriaci, e " specialmente dalle bombe, oltre un numero di feriti assai maggiore. Quest'oggi, alle ore 2 incirca " oltre il mezzogiorno, dopo ore 23 di quasi eontinuo fuoco degli Austriaei sopra la eittadella, si è " ad un tratto sentito lungamente battere il tamburo dagli assediati, volendo questi con ciò annun- " ziare che erano pronti a venire a parlamento. Gli assediati non fecero verun eonto di siffatto " invito, ehe anzi proseguirono più vigorosamente il fuoco delle loro batterie. Finalmente dopo lo " spazio di più di 20 minuti di eontinuo appello del tamburo e dopo che gli a-ssediati, spinti dal- " l'impazienza di provvedere a sè stessi, essendosi presentati in buon numero sopra i baloardi della " eittadella a far sventolare dei fazzoletti bianchi e gettare altamente in aria i capelli, si sospese " dagli Austriaei il fuoco; ed essendosi inoltrati verso la piazza due uffiziali di cavalleria alemanna, " usei loró ineontro un parlamentario della guarnigione assediata, il quale essendosi ritirato dalla " eittà, verso le ore quattro non molto allegro, lascia luogo a credere che l'affare non sia stato " favorevole pei francesi, e si riprese indi di lì a poco con maggior calore a far fuoco contro la " cittadella „. Cfr. *Diario Torinese*, n° XX, mercoledì 19 giugno 1799, pp. 155-157 e 160.

(2) Il conte Cesare Leone Radicati, vicario e soprintendente generale di Politia e Polizia, il 10 giugno, " d'ordine di S. E. il sig. Tenente Maresciallo Barone di Keim, comandante dell'armata " in Torino „ ordinò a " tutti li eapi di famiglia di far portare inmantinenti, e prima delle ore " einque, quel maggior numero di materassi di lana, o almeno uno, in piazza S. Carlo, dove si ri- " metteranno agli aiutanti del Corpo Reale de' Volontari, a tal fine ivi destinati „. Appena pubbli- " cato l'editto, " le strade e le piazze si sono vedute ingombrate dalla gente, che sulle proprie spalle " facevano a gara nel rearli alla disposizione del Governo, non già con quella mesta fisonomia " che suole aecomagnare simili offerte, ma con quell'ilarità che mostra la smania di togliersi fno " i propri eomodi, quando si ha la dolce lusinga ehe ciò serva a liberare la patria ed i suoi abi- " tanti una volta per sempre e colla massima celerità dal nemico ehe tiene quella ancora in sug- " gezione e questi in una qualche agitazione. Agli oeehi stessi dei generali liberatori ha fatta im- " pressione l'affluenza dei concorrenti, la solleitudine e la buona volontà „. Cfr. *Diario Torinese*, n° XII, 11 giugno 1799, pp. 92-93.

mezzalma nelle vicinanze di S. Salvario fuori di Porta nuova, e da questa cominciano a bersagliare gli assediati.

Il tradimento dell'infame Guardia nazionale di Torino è certo. Fu ella che si scagliò contro i Francesi che stavano alla custodia delle porte e che le diede in mano ai Tedeschi (1). Lo stesso generale Fiorella, che riposava sulla fede della Guardia nazionale e che stava nel Caffè di Mosso, poco mancò fosse scannato, e presa la cittadella per un colpo di mano. Barattà e Paroletti furono condotti prigionieri a Milano. Furono saccheggiate da 30 a 40 case di patrioti assenti. Sponzotti, Baudisson, Colla e gli altri del Governo Provvisorio sono in prigione, e tutti i giorni ne arrestano degli altri. Si vuole che alcuni possano esser condotti in Siberia. Sarebbe necessario che si custodissero in Francia i nostri ostaggi e si facessero valere all'occasione.

Il bombardamento della cittadella cagionò alla città la rovina di 12 o 15 case e il danneggiamento di altrettante. Poco mancò che la guglia della Torre non precipitasse (2).

I coscritti vengono, ma scalzi, non abbigliati, e qui non han che a stento il pane. Per Dio! che non si vogliano ancor adottare le misure severe contro gli infami fornitori, che mangian il publico denaro ed assassinano i difensori della Patria? Si sa che Sieyès è contrario a queste sanguisughe del popolo, sappiamo non esser troppo bene col fu re Gianmaria (3). Avvicinatelo e ne trarrete profitto. L'ex Direttore cisalpino Moscati (4), dopo d'aver sofferto mille strapazzi dalla canaglia milanese, fu rinchiuso nel forte di Pizzighettone con Brunetti (5).

Qui abbiamo da circa 5 mila coscritti, ma veniamo di sapere al momento che i generali e le truppe protestano di ritirarsi e lasciare libero il passo di Francia al nemico, qualora si continui nel sistema di farli mancare di tutto. Amici, questi sono mali che possono avere delle funeste conseguenze; fateli perciò presenti al Governo, affinché gli appresti l'opportuno rimedio. Addio.

Vostro aff.^{mo} amico
Pico.

(1) Gli Austro-russi il 25 di maggio furono innanzi alla città e occuparono il monte de' Cappuccini; la sera intimarono la resa, ma il Fiorella non volle saperne. "Durante la notte il Consiglio di amministrazione della Guardia Nazionale, inteso con alcuni del Municipio, tenne per i suoi fidati trattato col generalissimo e col comandante austriaco Wukassowik, e appuntarono che i confederati farebbero una finta contro la porta del Po, e trarrebbero dal monte dei Cappuccini; in quella un grosso nodo di cavalli verrebbe alla porta, che sarebbe loro aperta. Così fecesi". Cfr. CARUTTI D., *Storia della Corte di Savoia durante la Rivoluzione e l'Impero Francese*, II, 53.

(2) Il 31 maggio venne notificato al pubblico "che mentre la città ha dato gli ordini opportuni per riparare con tutta sollecitudine ai danni che la pubblica Torre ha sofferto dal fuoco dell'artiglieria francese, ha stabilito che li soliti segni per l'ingresso del Senato, per la ritirata, per le scuole e per li Consigli si daranno dal campanile della chiesa de' Santi Martiri".

(3) È un'allusione al Musset. Si chiamava Giuseppe Maturino; ma siccome si firmava sempre *J. M. Musset*, credevano che il suo nome fosse *Gio. Maria*.

(4) Pietro Moscati di Milano (1736-1824), chirurgo e ostetrico di molto grido, fu membro e poi presidente del Direttorio Cisalpino. Al ritorno degli Austriaci venne arrestato nella sua villa di Gorla, processato e deportato al Cattaro.

(5) Vincenzo Brunetti di Bologna (1761-1839) fu deputato ai due Congressi cispadani di Modena e Reggio, sedè nel Consiglio de' giuniori della Repubblica Cisalpina, che lo volle anche nel Direttorio e lo fece ministro di polizia. Durante la reazione austro-russa visse privatamente in patria senza patire molestie.

P.S. I Tedeschi, oltre ai 10 mila sotto Torino, hanno un simil campo nelle vicinanze di Cuneo. Da circa 800 sono in Pinerolo, altrettanti in Susa ed un campo di circa 4 mila in Orbassano. Qualche truppa in Asti, ed il grosso dell'armata, che si fa ascendere a 60 mila, sta nei contorni di Pavia, estendendosi verso Lodi. I più lunghi dettagli sono scritti da Capriata a Cavalli. Di 150 uomini del corpo Trombetta, che esistevano ancora al Mont Ginevre, questa notte disertarono al nemico 50, e ciò perchè sono a piedi nudi e senza sussistenza, giacchè se ai Francesi se gli dà *uti sei*, i Piemontesi ne hanno *uti due*.

N. 6.

Briançon, le 4 messidor an 7^e (22 giugno 1799).

L'Administration Générale du Piémont aux citoyens Botta et Robert.

Vous aurez sans doute receu à l'heure qu'il est deux de nos lettres, l'une datée de Fénestrelle, et l'autre d'Aiguilles. Nous vous avons écrit encore il y a trois jours de cette ville en vous annonçant la réception de votre dernière, qui nous est parvenue au moment que la nôtre allait partir. Le principal objet de la présente est de vous faire part des propos, que nous entendons sur l'Italie et le Piémont de nos reflexions la dessus et de ce que nous croyons convenable que vous fassiez à ce sujet.

1^o Les officiers généraux, et généralement tous les français, se répandent en plaintes sur les massacres de leur troupes en Piémont, et en menaces pour les venger lorsqu'ils rentreront.

2^o Nous croyons, que les plaintes sont exagérées, et que les menaces dangereuses, leur effectuation funeste. Ces plaintes sont exagérées, car nous sommes convaincus qu'il n'a pas péri 300 soldats dans le Piémont, quoique l'on y ait pillés bien d'équipages.

Nous sommes également persuadés que les généraux en amplifiant ainsi les assassinats cherchent à couvrir les pertes que leur ignorance, ou mauvaise conduite a occasioné à l'armée d'Italie, ou de justifier en entrant le dessein de piller ces infortunées contrées déjà épuisées par les rapines précédantes, et les exactions actuelles.

Ces menaces sont dangereuses, car elles ne peuvent, en jettant l'effroi dans l'ame des habitans de l'Italie, que produire en eux la resolution désespérée de s'opposer de tout leur pouvoir et par tous les moyens à la rentrée des gens qui s'annoncent comme voulant porter le sac et le feu dans leur patrie.

(1)
 recevaient de nouveau gens dont les cœurs ulcérés ne soupireraient qu'à prendre mort des destructeurs de leur familles et de leur possessions, leur préparerait une perte universelle et inevitable.

3^o Par une conséquence naturelle de tout ce que nous venons de vous dire, nous croyons devoir vous inciter à mettre en encore à fin d'obtenir des

(1) Su questa lettera si rovesciò un calamaio d'inchiostro, che in parte ha corrosa. in parte cancellata la scrittura.

authorités supérieures qu'elles donnent des ordres précis et formels pour prévenir des actes de vengeance, qui d'un côté ne nous paraissent pas fondées sur la justice, et qui de l'autre côté peuvent trainer à leur suites des maux et des calamités incalculables: si au reste nos réflexions et vos représentations sont sans effet, nous aurons toujours la satisfaction intime d'avoir fait ce qui dépendait de nous en disant les choses telles qu'elles sont pour sauver à la fois notre patrie et l'honneur des armes de nos amis.

En vous invitant à prévenir l'ordre de l'incendie et du massacre en Piémont, l'Administration comme vous le comprenez fort bien n'a pas l'intention de mettre à l'abri des châtimens exemplaires qu'ils ont justement mérité les chefs et les promoteurs des desordres contrerévolutionnaires, qui ont eu lieu dans malheureux pays.

Pesez, citoyens, toutes ces observations, et agissez avec cette prudence et patriotisme qui vous caractérisent.

Nous ne devons pas omettre de vous faire part des notions, que nous a donné le C.^r Begliati, qui de retour de sa mission en Prusse, est venu jusqu'ici pour nous rendre compte de ses dernières opérations; il est persuadé, que le plan du nouveau Directeur Sieyès, qu'il a beaucoup vû à Berlin, est d'unir le Piémont avec la Ligurie à la France, et de faire des établissemens de toute espèce en Afrique, qui auraient pour centre de correspondance le golfe de la Spezia. Il est aisé de juger quel avantage immense serait l'exécution d'un tel plan, qui d'un côté rendrait moins nécessaires les établissemens aux Indes et en Amérique, faciliterait ainsi un accommodement avec l'Angleterre le dépôt de tout ce qu'on tirerait vous ferez à l'occasion usage de ces notices selon que vous le jugerez convenable.

Salut et fraternité.

P. GEYMET, Président.

PICO, Secrétaire en chef.

P. S. D'après ce que nous a dit Belati, Sieyès ne doit point du tout être l'ami de Musset; nous pensons que vous ferez en sorte de vous aboucher avec le *premier*.

N. 7.

À l'Administration générale du Piémont, à Briançon.

[Paris], ce 4 messidor an VII (22 giugno 1799).

Nous avons reçu votre lettre en date du 9 [prairial] de Fenestrelles et nous avons toujours répondu régulièrement adressant nos lettres à la Municipalité de Briançon.

Hier nous apprimes l'heureuse nouvelle que Rossignoli avoit écrit à sa femme à Briançon de se rendre en Piémont et d'en avertir tous les membres des autorités constituées, l'ennemi ayant abandonné entièrement notre pays. Nous désirons ardemment que cette nouvelle se confirme. En attendant, nous avons fait présent ici combien il étoit nécessaire de saisir l'instant propice et de pousser des secours par tous

les défiles des Alpes tandis que le pays étant ouvert on le pouvoit. Il y a tout lieu à esperer que le général Joubert se portera lui-même en Italie avec nombre considérable de renforts. Nous avons été quelque fois lui rendre visite. A cette occasion il nous le laissa entrevoir et il nous assura qu'il travailloit assiduellement pour le bien de notre patrie.

Vous n'ignorez pas sans doute à cette heure les changemens qui ont eu lieu dans le Directoire. Les citoyens Gohier, Roger-Ducos et Molin, qui remplacent Merlin, Laréveillère et Treilhard, jouissent de l'estime publique, soit à l'égard du patriotisme, soit à l'égard de la probité. Vous voyez par là qu'on a pris le mal à sa racine. Le ministres de l'intérieur, de la police et des finances vont aussi être remplacés et il y a tout lieu à esperer que l'on obtiendra encore des succes aussi brillants qu'on a obtenu dans les plus beaux jours de la révolution. Des grandes mesures vont être prises, des levées d'hommes, des impositions sur le riches, la punition des coupables, une nouvelle organisation des approvisionemens des armées, tout enfin va être mis en œuvre pour relever l'esprit publique. Les patriotes triomphent..... on dit même, qu'enfin on s'est desabusé des petits moyens par expérience et qu'il faut créer une puissant allié en Italie à la France. Alors on pourroit bien s'écrier: *Necesse est ut veniant scandala.*

De notre coté nous essayons par tous les moyens possibles de l'introduire auprès des patriotes et des hommes de bien, pour être à porté de dire la verité et de la dire avec fruit..... on nous donne des esperances et il y a tout lieu à croire qu'elles ne seront pas frustrées. Salut républicain.

BOTTA.

ROBERT.

N. 8.

LIBERTÀ

EGUAGLIANZA

Brianzone, 5 messidoro 7° della Repubblica Francese
e 1° della Libertà Piemontese (23 giugno 1799).

Pico ai carissimi Botta e Robert.

Dal qui accluso manifesto osserverete: 1° non esservi più dubbio sul traslocamento del quartier generale de' nemici: 2° esservi già turbolenze e malcontento in Piemonté contro gli Austro-Russi. Il suddetto quartier generale, secondo gli accertati riscontri, è in Pavia, e sappiamo che il bravo Macdonald ha battuto i Tedeschi, prima a Fort' Urbano, quindi alla Marsaglia nelle vicinanze di Modena, e finalmente a Sant' Ilario, che trovasi vicino a Reggio. Si vuole che abbia in queste occasioni fatto settemila prigionieri. Fatto certo si è che al blocco della cittadella di Torino non vi è di più di 3 mila uomini, e che tutto corre ad opporsi all'armata di Macdonald. Se i sette mila coscritti, che qui abbiamo, fossero calzati e pagati, o che fosse arrivata la tanto aspettata truppa di linea, questo sarebbe stato il momento di discendere e di inquietare assai il nemico. Ora il destino d'Italia dipende dalla vittoria o perdita di Macdonald, la cui armata si vuole già in presenza del nemico verso Piacenza. Voi comprendete qual può essere la nostra ansietà. *Utique res bene cedat.* Ma ripeto ancora a che tardano i rinforzi? Noi, che ci troviamo sul luogo, ne vediamo la necessità assoluta, come ancor quella di vestirli e pagarli. Quindi, siccome è certo che

il nemico attende anche i suoi rinforzi, e che è sicuro che la Russia ne spedisce 10 mila al mese in Italia, perciò par certo che questa dovrà ancor essere a lungo il teatro della guerra; motivo potente questo per cui i Francesi, entrando in Piemonte, devono assolutamente punire i capi della controrivoluzione, per non averli più in ogni evento contro; e per cui non devono più abbandonarsi alle molteplici requisizioni, come fecero per lo passato, massime in un paese smunto per ogni dove e da tutti. Dovrebbero anzi imitaro, se non in tutto, almeno in parte, i Tedeschi, i quali fanno venir dall'Ungheria e buoi e farine. Una cosa importante assai è l'articolo del sale, che mancava del tutto in Piemonte già fin quando noi eravamo in Pinerolo. È vero che i Tedeschi, al loro arrivo in Piemonte, conoscendo tale mancanza, avranno opportunamente scritto a Venezia; ma siccome, se fossero obbligati da Macdonald ad abbandonar il Piemonte, questo sale non avrebbe avuto tempo di pervenirvi, e che noi non saressimo più in caso di farlo venire da quelle parti, che sarebbero in poter del nemico, perciò vi farete premura di comunicar al Governo quest'importante affare, affinchè in caso di nuova occupazione del Piemonte ne faccia versare per la strada di Nizza. Questo medesimo sale potrebbe far un fondo non indifferente alla Francia per provvedere ai bisogni dell'armata, cioè potrebbero cambiar il loro sale con grano e bestiamo, e vi fo riflettere che siccome quel genere è a vilissimo prezzo all'isola di Hieres, perciò potrebbesi dai Francesi far trasportare sino a Cuneo e quivi contrattarlo siccome sarà di maggior reciproca utilità.

Se vedete Cavalli, o Richini, o Castelli, dite loro che vadino alla Posta, che vi troveranno lettere per loro.

Salute ed amicizia.

Pico.

N. 9.

LIBERTÀ

EGUAGLIANZA

Brianzone, 8. mietitore 7° della Repubblica Francese
e 1° della Libertà Piemontese (26 giugno 1799).

Pico agli amici Botta e Robert.

Quest'è la quinta lettera che vi si scrive da qui senza aver ricevuto altra risposta, salvo la vostra dei 18 pratile. In seguito d'un messaggio del Direttorio esecutivo, il Gran Consiglio ha accordato 200 mila lire al Direttorio Cisalpino, al Corpo legislativo, agli impiegati e patrioti Cisalpini. E i Piemontesi, che non hanno un Direttorio ricco di cinque in sei milioni, come quello della Cisalpina, ma bensì un'Amministrazione generale, la quale, dopo d'aver consumato i pochi fondi nazionali per l'approvvigionamento di Fenestrelles, è costretta a vivere col denaro particolare degli amministratori, il quale però presto mancherà, e saremo così ridotti all'elemosina; o i Piemontesi, che stan campati in faccia al nemico, quando i Cisalpini se la passeggiano per le belle città di Francia; i Piemontesi sono affatto dimenticati. Pare all'Amministrazione che voi potreste procurare ai vostri fratelli un pari soccorso, giacchè ne sono più degni e più bisognosi. Non mancato dunque di faro gli opportuni passi. Ieri giunso qui la nuova della rosa della cittadella di Torino dopo

avere per cinque giorni sofferto un furioso attacco (1). Si dice pure che Fiorella possa essere stato assassinato (2). Se questa, che non è per anco ufficiale, si avvera, ecco le cose nostre a mal partito. Ma perchè non si mandano truppe di linea? Ma perchè non si vestono, non si pagano, non si nutriscono i coscritti? Abbiamo la nuova ufficiale della vittoria compita riportata da Macdonald sotto Modena, in cui

(1) Si era infatti arresa. " Alle ore 5 in punto ricominciò ieri sera (19 giugno) il fuoco contro la cittadella, che durò sino alle 7 e mezza. Pochissimi cannoni ha sparato questa contro gli Austriaci, mentre assai vivo fu dalla parte degli assediati. Un nuovo parlamentario uscì allora per combinare una capitolazione, ma nulla si è convenuto tra i rispettivi comandanti. Infatti alle ore 10 e tre quarti si riprese contro i baloardi della cittadella il più energico fuoco colla moschetteria, che si attribuisce ai cacciatori nostri. Circa la mezzanotte poi si ripristinò col più gran vigore un fuoco terribile dagli Austriaci sopra la piazza, la quale in tutta la notte non rispose che assai leggermente, forse perchè si era nuovamente appiccato il fuoco in due parti dell'interno della stessa cittadella. Verso le ore 8 della mattina si è sospeso di bel nuovo il fuoco degli assediati per dare luogo ad altro parlamento, di cui non si è potuto sapere il risultato. Circa le ore 2 del dopo pranzo uscì dalla cittadella altro parlamentario, che fu accompagnato in casa di S. E. il Comandante Generale austriaco Barone di Keim; alle ore 4 se ne aggiunse un secondo, che col primo non si ritirò dall'abitazione del prelodato sig. Generale prima delle ore 7 e mezza, portando in cittadella seco loro la capitolazione della resa di essa per la sottoscrizione del generale Fiorella, accompagnato dal sig. Conte di Nugent, ufficiale di cavalleria austriaca, che si recò in detta piazza all'oggetto di assistere alla sottoscrizione medesima, quale seguì dopo le ore 10 di questa sera, ed alle 11 si fece subito avanzare un corpo di truppa austriaca verso la porta che dalla città introduce alla cittadella ed altro corpo di Russi verso la così detta di soccorso. Entrarono in seguito i commissari austriaci per la visita e ricognizione della piazza e restarono deposte le odiose tricolorate bandiere „ Cfr. *Diario Torinese*, n° XXI, giovedì 20 giugno 1799, pp. 167-168. L'ingresso delle truppe Austro-russe nella cittadella ebbe luogo la mattina del 21 giugno verso le ore 6. Vi trovarono 374 cannoni, 143 mortai, 40 obici, 30,000 fucili e munizioni da guerra proporzionate a così smisurato numero di bocche da fuoco. I patti furono questi: " La guarnigione francese potrà tornarsene in Francia per la strada che le sarà assegnata, sotto la condizione di non più servire contro l'armata alleata; ma gli ufficiali francesi di distinzione saran condotti prigionieri; i così detti Giacobini piemontesi poi restano alla discrezione del Comandante Generale Austriaco „. Così il *Diario Torinese* (n° XXII, p. 173), che aggiunge: " Le vittime innocenti del furor patriottico, che in qualità di prigionieri o ostaggi furon tradotti nell'arresto di essa cittadella, ne sono questa mattina istessa (21 giugno) gloriosamente esciti e ritornati al seno delle loro distinte famiglie „. La mattina del 22 di buon'ora la guarnigione francese uscì cogli onori militari dalla porta di soccorso, depose le armi e si mise in cammino alla volta di Susa, sotto numerosa scorta.

(2) Il Fiorella " fu biasimato per la breve resistenza; e certamente, gli alleati non avendo assalito dalla parte della città, che era la più debole, pare che sarebbe stata possibile una più lunga difesa. Si volle trovar scusa alla resa nella cattiva qualità della polvere da guerra, che si disse ad arte alterata e mista con sabbia, e nella poco buona disposizione della guarnigione a difendersi „, Cfr. PINELLI F. A., *Storia militare del Piemonte*, II, 160. Il Thaon di Revel e Sant'Andrea, governatore di Torino, " volendo in qualche maniera contraccambiare le gentilezze che aveva ricevute in Milano dal generale Fiorella, in tempo che era sotto la custodia dei Francesi „ il 22 giugno gli dette " un lauto pranzo, con intervento non solo del suddetto generale e stato maggiore francese, ma ancora del generale Keim e di molti ufficiali e dame, che furono serviti con somma proprietà, buon gusto e magnificenza „. Nella notte poi del 23, " sotto la scorta militare austriaca „, s'incamminò " verso il suo destino in Alemagna come prigioniero di guerra „, seguito poi dallo stato maggiore col rimanente dell'ufficialità. Cfr. *Diario Torinese*, n° XXIV, p. 189; n° XXV, p. 197. Francesco Apostoli lo trovò a Petervaradino " prigioniero di stato e di guerra „. Nel ricordarlo esclama: " Povero generale! Non è bastato per suo cattivo destino d'essere due volte prigioniero de' Tedeschi; ha dovuto sempre esserne trattato come un delinquente „. Cfr. APOSTOLI F., *Le Lettere sirmiensi, riprodotte e illustrate da ALESSANDRO D'ANCONA*, Roma-Milano, Società editrice Dante Alighieri, 1906, p. 207.

esso ricevette tre leggiere ferite, il generale Forez morto, unitamente a 200 circa soldati; ma il frutto di tale vittoria fu 2000 prigionieri, 1500 morti e feriti, 40 ufficiali di vario grado prigionieri, 15 pezzi di cannone, 5 stendardi e la sconfitta totale di quell'armata Tedesca, al cui inseguimento si trovano i Francesi. Suwarow era partito da Torino sino dal 10 giugno, ma se la cittadella è caduta, a cosa servirà questo? Procurate adunque che i vostri fratelli, martiri della libertà e che combattono in oggi ancora, abbiano qualche sussidio, e così pure chi si adopera in ogni modo per la Patria. Se avremo nuove della cittadella ve le spediremo. Addio.

Vostrò amico
Pico.

N. 10.

Au citoyen Charles Botta, à Paris.

Briançon, le 8 méssidor an 7 (26 giugno 1799).

Je me procure, mon cher et estimable Botta, la douceur de m'entretenir un moment avec toi, principalement pour te dire qu'ayant fait conoissance ici avec un juge du tribunal criminel de Gap, et la conversation étant tombée sur vous, ce citoyen m'a obligeamment et cordialement offert d'écrire à un membre des 500 avec lequel il est fort lié, pour vous recomander à lui, ce que j'ai accepté avec empressement et reconnaissance. Vous pouvés donc, chers amis, vous présenter au citoyen Leblanc, député des Hautes Alpes, au nom de son ami Grand, ex-conventionnel et actuellement juge ut supra. Je souhaite que cette conoissance contribue à votre agrément et sur tout au salut et au bien de notre chère et malheureuse patrie.

Vous serez plus au fait à Paris des nouvelles que nous ici; du moins seront-elles plus certaines, car sans doute les couriers extraordinaires les portent de source en droiture aux Autorités. Celles que l'on nous donne comme sûres depuis quelques jours sont 4 victoires consécutives de Macdonald et son entrée à Milan à la suite de la dernière ou il auroit fait 7000 prisonniers. Ce qu'il y a de sur c'est que Sowarow a quité Turin, que tous los gros équipages ont évacué, que le quartier général était à Asti il y a quelques jours, et que le Baron ou Comte Thaon de S. André soi-disant Gouverneur de Turin a la bonté de nous apprendre dans un manifeste, qui est un modèle de bêtise (1), qu'il existe de la mésintelligence entre les troupes des deux Empereurs, tout en voulant détruire cette idée dans la nation.

Actuellement la prise de la citadelle de Turin est mise en problème, et nous nous espérons qu'il se resoudra bientôt à notre satisfaction. Addio, Botta amato. Mes amitiés à ton collègue. Recevez l'un et l'autre le salut republicain de votre vrai ami

P. GEYMET, Président.

(1) È del 10 giugno. Diceva: " Siccome la malignità de' malintenzionati non ha confini, spargendosi un supposto malcontentamento de' generali Austriaci e Russi, il sig. conte di Concina si è fatto premura di prevenirci „ che per tagliare la strada agli architettati maliziosi pensieri di costoro, punirà con pena a lui arbitraria „ chiunque ardirà di spargere false notizie, o in qualunque altro modo tenterà di intorbidare la pubblica tranquillità „

Remettés, je vous prie, les 2 incluses. Il vous sera aisé de trouver les personnes auxquelles elles sont adressées et auxquelles je vous recommande ainsi que notre patrie.

N. 11.

All'Amministrazione generale del Piemonte, a Brianzone.

[Parigi], li 9 messidoro anno VII [27 giugno 1799].

Ieri abbiamo ricevute le vostre lettere date da Brianzone addì 29 e 30 scorso. Ci siamo tosto affrettati di comunicare le notizie importanti che vi si contengono a varii rappresentanti, al Direttorio ed al generale Joubert. Speriamo che siano per dissipare gli errori in cui qui molti erano intorno la situazione degli affari in Piemonte, che credevano già sgombro, o prossimo ad esserlo dal nemico.

Già molti giorni sono abbiamo dato una memoria, per la quale domandiamo un sussidio al Governo a beneficio de' patrioti piemontesi rifugiati in Francia, siccome fu già concesso ai Cisalpini. Oggi ne presenteremo anche un'altra e ne speriamo un buon esito. Sappiamo che esso Governo è già disposto a sovvenire *brevi manu* quelli fra i piemontesi esuli che si trovano a Parigi. In quest'ultima parleremo specialmente dell'Amministrazione generale, che al tempo della prima non sapevamo ancora dov'ella fosse.

Avrete certamente già inteso dai rumori e dai fogli pubblici, come anche dalla nostra delli 4 corrente, i cambiamenti occorsi nelle persone de' Direttori e di varii ministri, mercè la prudenza ed il coraggio del corpo legislativo (1). Questi importanti avvenimenti influiranno senza dubbio sul destino di tutta la Francia e specialmente della nostra Italia. I patrioti, che sono ora i più forti, vogliono che non solamente essa sia libera, ma che sia unita tutta in una sola Repubblica; e si prendono dal Governo le più efficaci e pronte risoluzioni per discacciarne i Barbari, che l'infestano. Vi possiamo assicurare che molti dei rappresentanti, che vediamo, come François de Nantes, Briot, Dessaix, Decombrousse, etc. etc. sono amicissimi della nostra libertà. Ci giova sperare un più felice avvenire. Non sarebbe inopportuna cosa se andaste già via spargendo fra tutti i patrioti l'idea dell'unità della Repubblica Italiana. Abbiamo fatto a quest'oggetto una lunga memoria, che probabilmente si stamperà, e ve la faremo pervenire. Abbiamo differito finora a scrivervi, perchè non sapevamo ove vi foste ridotti, e perchè il vostro collega Pelliseri ci scrisse che eravate dispersi. Godiamo veramente che siate pervenuti in salvo. Vi preghiamo di scriverci soventi, ragguagliandoci diligentemente di quanto occorre.

Salute, etc.

BOTTA.

ROBERT.

(1) Il 5 messidoro (23 giugno) al Duval era succeduto il Bourguignon come ministro della polizia; il 14 messidoro (2 luglio) il Bernadotte ebbe il portafogli della guerra; il 2 termidoro (20 luglio) il Talleyrand si dimise e in luogo suo fu ministro degli affari esteri il Reinhard.

N. 12.

LIBERTÀ

EGUAGLIANZA

Brianzone, 9 mietitore 7° Repubblicano e 1° della Libertà Piemontese (27 giugno 1799).

Pico agli amici Botta e Robert.

Incaricato dall'Amministrazione, vi faccio tener questa per altra strada, sul dubbio che non vi sieno pervenute le moltissime antecedenti scrittevi da qui, giacchè alle medesime mai abbiamo avuto alcuna risposta, lo che ci affligge assaissimo, in vista massime che nei cambiamenti costì seguiti sentiamo parlar molto dei Cisalpini, accordarli soccorsi, e nulla si parla degli affari nostri; eppure siamo bisognosi di tutto, nè so come faremo andar avanti. Di grazia, dunque, due parole per nostra consolazione. Si conferma sempre più la resa della cittadella di Torino. Voi vedete, nuova disgrazia per noi. E pure già da lungo vi si scriveva di affrettar i soccorsi acciò questo male non accadesse.

Salute ed amicizia.

N. 13.

LIBERTÀ

EGUAGLIANZA

Brianzone, 10 mietitore 7° Repubblicano (28 giugno 1799).

Pico agli amici Botta e Robert.

L'Amministrazione non vedendo alcuna vostra risposta alle tante lettere che io vi ho scritto per ordine suo, e vedendo inutile il suo soggiorno qui, dopo la presa della cittadella di Torino, che pur troppo si è avverata, partì questa mattina per Gap, dove pure io mi trasporterò dimani.

I dettagli che accompagnano la resa di quel baloardo d'Italia, che costò tanto sangue ai patrioti Piemontesi perchè i Francesi l'avessero, i dettagli, dico, sono così infami pel comandante di quella fortezza, che le persone assennate, e che lo conoscono, non ci credono assolutamente. Io sono di questo numero, ma tuttavia ve li scrivo. Compite adunque dal nemico le linee, di cui vi ho parlato nelle antecedenti, cominciò a batterla, ma non passarono tre giorni che essa fu resa. Il comandante e lo stato maggiore si dice che passi in Alemagna, ma si aggiunge che i patrioti Piemontesi furono da esso dati in mano' al nemico, che li fece condurre nelle carceri del Senato; i malati e feriti francesi passarono per Susa ed il restante dei soldati francesi passò per Cuneo. Come voi vedete, sarebbe troppo insultante a Fiorella il prestarvi fede; ma pure si dice, si sostiene e si assicura da ogni parte.

Certa cosa poi si è che il nemico ha investito da ieri Fenestrelle con forze imponenti e che quel forte fra due giorni al più sarà privo di comunicazione colla Francia. Questo forte può tenere un mese e mezzo buona misura, salvo accidente, e se si perdesse si verrebbero a perdere 80 pezzi di campagna e loro provvigioni, stati depositati da Moreau, oltre a 120 di dotazione. Non si vorrebbe che facessero la fine

dei 1200 che erano in cittadella (1). Qui continua lo stesso stato di deficienza di tutto per i coscritti, che in numero di 6 in 7 mila stanno qui cantonati, non meno che per gli opportuni approvvigionamenti di questi forti. Ieri un Provveditore commosso della compagnia Boudin, dopo d'aver intascato una buona dose di denaro, se n'è fuggito. Fu cercato, ma invano. Addio.

Vostro aff.^{mo} amico Pico.

Sempre mille cose per parte mia a Dessaix ed agli amici.

N. 14.

All'Amministrazione generale del Piemonte.

Parigi, li 12 messidoro anno VII [30 giugno 1799].

Dopo la vostra del 30 scorso non abbiamo ricevuta alcuna lettera di voi; qui però siamo circondati da consolanti notizie. Ci si dice Tortona ed Alessandria liberate dal blocco da Moreau, che comanda più di 20 mille uomini; dall'altra parte si vantano i progressi di Macdonald, e ci si annunzia l'evacuazione del Piemonte già eseguita, o prossima ad eseguirsi. Desideriamo che si verificchino tali avvenimenti, e vi facciamo nove istanze perchè vogliate informarci appuntino di quanto segue.

Ieri fummo presentati da Francesco di Nantes al nuovo Direttore Gohier. Ci accolse egli cortesemente, e benchè per la molteplicità degli affari da cui era oppresso, non ci sia venuto fatto di entrare con esso in minute particolarità, abbiamo però rilevato dai suoi discorsi, che il Direttorio si occupa seriamente di riorganizzare le amministrazioni delle armate; e che i coscritti verranno d'ora in poi armati e vestiti di tutto punto nei rispettivi dipartimenti; che nella scelta dei nuovi impiegati, che devono rimpiazzare i satelliti del passato triumvirato, si avrà riguardo non solo ai valenti, ma principalmente alla moralità degli individui.

Alcuni rappresentanti, a cui abbiamo comunicata la nostra memoria sulla necessità di stabilire una Repubblica in Italia, ci assicurarono che erano rimasti convinti dalle ragioni in quella addotte, e che avrebbero lavorato dal loro canto per l'effettuazione di un così illustre progetto, che intanto ci consigliavano a comunicarlo anche ai Direttori ed a chi aveva particolarmente mano in pasta. Saremo fra pochi giorni presentati per quest'affare al Direttore Sieyès dallo stesso Francesco di Nantes. Abbiamo combinato con quest'ultimo di presentargliene un ristretto.

Oggi siamo invitati a pranzo dal generale Joubert, dove avremo per commensali Luciano Bonaparte, Dessaix ed altri di simil tempra. Non tralascieremo le occasioni di parlare *liberi sensi in semplici parole*.

Anche un ministro, che sin ora resistè agli urti rivoluzionarii, comincia ad essere vivamente attaccato dall'opinione pubblica, e molti credono che possa venir meno la

(1) Il Botta e il Robert, il 21 messidoro (9 luglio), si affrettarono a inviar copia del brano di questa lettera riguardante Fenestrelle ai generali Joubert e Championnet, col seguente biglietto: " Ayant reçu par une lettre de l'Administration générale du Piémont des détails sur le fort de Fenestrelles, qui peuvent intéresser les opérations militaires, nous nous empressons, citoyen général, de vous les transmettre. Salut républicain „

sua stabilità. Le petizioni al Corpo Legislativo dei dipartimenti, che gridan vendetta contro i dilapidatori, si moltiplicano e verranno forse esaudite.

Varie cose vanno vociferandosi sulle intenzioni della Prussia; sin ora sono senza gran fondamento, quantunque non prive affatto di probabilità. È sperabile però che le giornate delli 29 e 30 scorso, la nuova energia che prende lo spirito repubblicano ed i successi che otterranno fra poco le armate in Italia faranno ritrare molti che già si disponevano ad attaccarci, credendoci perduti.

Non cessiamo di fare vive istanze perchè vengano accordati pronti soccorsi ai piemontesi rifugiati.

Salute, etc.

BOTTA.

ROBERT.

N. 15.

All'Amministrazione generale del Piemonte.

Parigi, li 14 messidoro anno VII [2 luglio 1799].

Abbiamo ricevute le due vostre in data delli 4 e l'altra delli 5 corrente, col' indegna proclamazione annessavi. Vi ringraziamo infinitamente della vostra diligenza ed assiduità nell'informarci a tempo, come fate, delle più minute particolarità.

Fummo, come già vi abbiamo scritto, l'altro ieri a pranzo dal generale Joubert. Non potevamo essere in miglior compagnia, poichè v'intervennero i generali Bernadotte, Augerau, Suci (1), Jourdan ed i rappresentanti Salicetti, i Buonaparte, Dessaix, Garrat, Marbot, etc. Noi riguardiamo un tale invito come un segno particolare di attaccamento e stima che Joubert volle dare alla nostra patria. Prima del pranzo ci siamo fatto premura di comunicare le due vostre in data delli 4 al Generale; le lesse egli con piacere, e gionto all'articolo in cui ci parlate delle informazioni datevi da Billiati, disseci nulla essere più vero di tal cosa. Dopo pranzo poi, tra i discorsi famigliari, escì egli nuovamente su tal proposito, ed apertamente ci significò tale essere anche il suo avviso, se non di tutto, almeno in parte; procurando però l'unione di tutto il rimanente; si trattò la quistione accademicamente, ciascuno disse liberamente il suo parere; molti dei rappresentanti non parvero però troppo inclinati a tal cosa. Quantunque in questa circostanza siamei noi fatto lecito di dire il nostro sentimento per maniera di discorso famigliare, tuttavia noi non abbiamo ancor parlato, nè parleremo ufficialmente di tal cosa, perchè sin là non si estende la nostra missione.

Già fummo testimoni oculari ed ora scorgiamo dalle vostre lettere quanto grandi e molteplici fossero gli abusi introdottisi sotto il governo de' Triumviri. Come negletti i soccorsi, malgrado le vive istanze de' generali; come abbandonati i difensori della patria alla miseria, etc. etc. Giova sperare che i salutari cambiamenti seguiti nel governo, ci condurranno ad un miglior ordine di cose, come potete anche scorgere dalle precedenti nostre. Tutta la truppa che era in Parigi, o parte

(1) Luigi Gabriele Suchet, non *Suci* (il futuro maresciallo di Francia e duca d'Albufera), che il Joubert fece nominare generale di divisione e scelse a capo del suo Stato maggiore.

od è partita, in guisa che gl'individui della guardia nazionale devono fare il servizio ogni 10 giorni. I coscritti di tutte le classi sono chiamati all'armi e la Francia si metterà nuovamente in un'attitudine da fare tremare i nemici della libertà. Ma ci vorrà qualche tempo, tanto erano disorganizzati gli affari! Abbiamo fondamento di credere che Joubert calerà ben presto in Italia con formidabili soccorsi. Non vogliamo però celarvi che per ora il tutto dipende dai fatti di Macdonald, che se venisse battuto, l'armata si ritirerebbe infallibilmente all'Alpi, tale essendo il progetto.

Malgrado le buone nuove dateci nella vostra delli 5 corrente, riguardo la cittadella di Torino, due lettere, l'una di Grenoble di Championnet. l'altra di Chamberi, ci assicurano la cittadella arresa li 3 e la guernigione già passata in Francia. Noi non sappiamo a cosa attenersi.

Massena in Svizzera dicesi nuovamente ritirato per mancanza di viveri. Quel che è certo si è che ha ricevuto e che riceverà rinforzi.

L'orizzonte prussiano pare oscurarsi alquanto: si dee però credere che si riuscirà a dissipare il temporale che ci minaccia.

L'altro ieri il ministro Talleyrand fece un rapporto al Direttorio sullo stato politico di Europa, che fu comunicato ai Consiglieri. Sieyès disse a questo proposito che niun altro avrebbe potuto far meglio e che si doveano tener preziosi i talenti di un tal ministro.

Aspettiamo a giorni la risposta favorevole riguardo ai sussidii. Si divideranno in tre classi i petenti. 1° Quelli che potranno e vorranno servire militarmente saranno incorporati nella milizia francese; 2° Riguardo a quelli che esercitavano qualche mestiere, si incaricheranno le rispettive Municipalità di soccorrerli e procurargli del lavoro; 3° A quelli poi che erano in impiego, o benevienti, verrà fatto un prestito restituibile a miglior fortuna.

Abbiamo dato una memoria riguardante i nostri deportati, di cui vi inchiudiamo copia, e ne daremo un'altra per rapporto al sale, nel senso in cui ci scrivete.

Salute, etc.

BOTTA.

ROBERT.

N. 16.

All'Amministrazione generale del Piemonte, a Brianzone.

Parigi, li 16 messidoro anno VII [4 luglio 1799].

Quantunque non abbiamo più ricevuta alcuna vostra dopo quella in data delli 5 corrente, tuttavia fummo pur troppo accertati dalle lettere dell'Amministrazione del Dipartimento del Montblanc ai suoi rappresentanti che è sicura la reddizione della cittadella di Torino, seguita li tre corrente. Aspettiamo con ansietà di sapere le circostanze di un così funesto ed inaspettato evento, perchè non possiamo persuaderci che il generale Fiorella abbia tradito il suo dovere.

Pranzammo ieri nuovamente col generale Joubert in compagnia di Cavalli. Abbiamo instato sulla necessità urgentissima di mandare soccorsi in Italia; speriamo che il Generale partirà ben presto per il suo destino.

Il rapporto del Ministro degli affari degli esteri, di cui vi parlammo nella nostra delli 14, non fu molto bene accolto dal Consiglio degli Anziani. Pare probabile che possa verificarsi quanto vi scrissimo nella nostra in data delli 12 corrente; allora saremmo anche liberati dal intermezzo *Gian Maria*.

Si spera che Massena riprenderà ben presto l'offensiva. La riunione della flotta Gallispana è nuova ufficiale.

Salute, etc.

BOTTA.

ROBERT.

N. 17.

LIBERTÀ

EGUAGLIANZA

Grenoble, 17 mietitore anno 7° della Repubblica Francese
e 1° della Libertà Piemontese (5 luglio 1799).

L'Amministrazione generale del Piemonte ai cittadini Botta e Robert.

Il cittadino Pico, nostro segretario capo, vi ha scritto almeno dieci lettere da un mese circa a questa parte e due ne scrisse l'Amministrazione. A tutte queste lettere mai ebbimo la menoma risposta, e pure sappiamo che voi esistete in Parigi, giacchè qui abbiamo trovato dei particolari cui voi le avete scritto. Converrà dunque dire che non avete ricevute le nostre, o che siansi smarrite le vostre. Noi vi ripetiamo la presente, la quale conterrà un breve epilogo d'importante di quanto vi si scriveva nelle precedenti.

L'Amministrazione, forzata dal nemico, partì di Pinerolo li 8 pratile e si portò in Fenestrelle, per compire nella miglior maniera possibile gli approvvigionamenti di quei forti; al che riuscì, avendoli approvvigionati per 1000 uomini per due mesi circa, secondo le intenzioni del generale Moreau. In Pinerolo si lasciarono da circa 300 sacchi di frumento, che non potemmo trasportare per mancanza di mezzi. Discesa quindi l'Amministrazione da Fenestrelle, si portò nelle valli de' Valdesi onde incoraggiare quegli abitanti a fare una valida difesa. Ci riuscì per qualche tempo, ma essendosi rinforzato di troppo il nemico, e non essendosi prese dal generale Zimmermann le opportune misure di difesa, convenne lasciare il campo, e valicate le alte e dirupate montagne, che separano il Piemonte dalla Francia, ci siamo ritirati in Brianzone, dove ci si faceva sperare un pronto ritorno in patria; ma dopo qualche soggiorno, avendo sentito la presa della cittadella di Torino, che da prima non si credeva e che poscia fu avverata, vedendo lontano il nostro ingresso in Piemonte, ci risolvemmo di venir a Grenoble, ove ci siamo da due giorni. Noi ignoriamo perfettamente il nostro destino, nè sappiamo cosa saremo per fare; profitteremo però del primo momento per entrare in Piemonte. Ad ogni caso, vi preghiamo caldamente a volerci scrivere e indirizzare le lettere sotto coperta di quest'Amministrazione centrale del Dipartimento, che essa ce le rimetterà, se siamo qui, o ce le farà tenere dove saremo. Sopra tutto vi raccomandiamo le seguenti cose, già nelle precedenti raccomandatevi.

La prima, di procurare un sussidio ai Piemontesi eguale a quello che il Governo Francese accordò ai Cisalpini, sebbene il numero de' Piemontesi sia maggiore; e di

fare perciò la precisa domanda a nome dell'Amministrazione, la quale, ignorando la maniera con cui si ottenne dai Cisalpini, vi lascia in libertà di domandare a titolo di sussidio, o di prestito, come meglio stimerete.

La seconda, di procurare che i generali che comanderanno in Piemonte non lo ingombrino di troppo di patrio sangue. I Piemontesi possono avere dei torti, ma un mal consigliato ed esteso eccidio non potrebbe che apportare funeste conseguenze. Si puniscano i capi, ma si perdoni ai sedotti e si risparmi quanto più si può un paese esaurito oramai intieramente dalle varie luttuose vicende che da ott'anni a questa parte si son succedute. Eccovi il voto dell'Amministrazione.

La terza. Ora che paré stagion propizia, procurate di indagare, per quanto le circostanze politiche lo permetteranno, quale potrà essere il destino di nostra Patria. Promovetelo, comunque egli sia per essere, mentre senza di esso sarà il Piemonte sempre soggetto all'urto delle opinioni ed a tutte quelle conseguenze fatali che ne derivano.

Molti Piemontesi sono partiti e partono per Parigi, fra' quali il medico Giraud, che va per parlare col cittadino Musset, sulla di cui amicizia conta moltissimo, Buniva, Bossi, ec.; e quest'ultimo va pure per parlare col cittadino Musset. Voi certamente saprete da essi i minuti dettagli di quanto qui è succeduto dopo la vostra partenza. Bottone passò qui incognito, e da quanto abbiamo rilevato sembra anche esso incaminato costì.

Si confusi e molteplici sono i dettagli della resa della cittadella di Torino, che noi non osiamo farvene una descrizione onde possiate appoggiarvi. Quel che sappiamo sicuro è la resa di essa, ridotta però ad un mucchio di sassi. Seicento e più sono i nostri compatriotti che sappiamo essere stati arrestati in Piemonte; oltre al barbaro trattamento cui ci dicono essere i medesimi soggetti, si dice pure che possano essere condotti in Siberia. L'Amministrazione vi incarica di far presente quest'atto di gotica barbarie al Governo, onde ritenga gli ostaggi all'oggetto di poter col loro mezzo alleviare questi infelici.

Qui siamo trattati da quest'Amministrazione dipartimentale colla maggior fratellanza, e veramente qui cominciamo ad accorgerci che siamo in terra libera (1). Avressimo poi veramente piacere di sapere se costì voi fate uso del conto reso dal Governo Provvisorio e quali sono i passi che avrete fatto per scoprire i dilapidatori delle sostanze nazionali del Piemonte.

(1) Infatti, come nota il prof. G. Roberti, " la Municipalità ed i cittadini di Grenoble furono, " giova dirlo, come quelli delle altre città francesi, piuttosto larghi coi fuorusciti nostri. Nel *Clair-* " *voyant, journal républicain, politique et philosophique de Grenoble*, nel *Journal de Grenoble ou Ami* " *de la vérité et des mœurs*, negli atti della Municipalità si trova spesso menzione degl'infelici pa- " triotti italiani. Il 29 maggio 1799 (10 pratile anno VII), ad esempio, celebrandosi nella sala " decadaria la festa della riconoscenza, erano, dice il *Clairvoyant*, oggetto di *attendrissement* gli " uomini liberi d'Italia, che un pranzo fraterno accoglieva in campagna assieme ai patriotti del- " l'Isère. Questi facevano a gara per *alléger les amertumes et les calamités dont leurs frères d'Italie* " *sont les victimes*, e con molti brindisi gl'Italiani attestavano la propria gratitudine. Inneggiava il " Fantoni, *poète lyrique distingué*, al bel giorno in cui i repubblicani d'Italia si confedererebbero " coi Francesi. Cavedoni, ex-rappresentante cisalpino, proponeva un plauso all'eroe che per il " primo, sventolando lo stendardo della libertà, fosse entrato trionfalmente a Pietroburgo ». Cfr. *Un* " *anno della vita di Carlo Botta*; nella *Nuova Antologia*, serie IV, vol. XCI, pp. 734-735.

In questo momento riceviamo una vostra in data de' 5 germile, ma che però dal contenuto è delli 5 messidor.

I cambiamenti arrivati nel Governo, che ci indicate, ci erano già noti, e veramente essi hanno ravvivato le nostre speranze. Se Joubert è ancora in Parigi, continuate a vederlo e ringraziatelo in nome nostro dell'interesse che prende per il Piemonte, e pregatelo a continuare i suoi buoni uffizi.

Procurate di far sentire al Governo una gran verità che può sola influire al buon esito delle armi francesi in Piemonte ed è la sicurezza del futuro nostro destino politico. Pulsate ed inculcate.

Salute e fratellanza.

P. GEYMET, Presidente.
PICO, Segretario capo.

N. 18.

LIBERTÀ

EGUAGLIANZA

Grenoble, 19 mietitore 7° della Repubblica Francese
e 1° della Libertà Piemontese (7 luglio 1799).

Pico, segretario capo dell'Amministrazione del Piemonte, ai cari amici Botta e Robert.

Ieri l'Amministrazione vi ha fatto parte delle sue lagnanze per il vostro silenzio a di lei riguardo, mentre il cittadino Botta ha scritto a vari amici qui in Grenoble (1), e mentre essa ha procurato con una non mai interrotta corrispondenza di mettervi al giorno di quanto succedeva in Piemonte e che era a di lei cognizione.

(1) Il 12 messidor (30 giugno) aveva scritto agli amici Rigoletti e Bellocco, a Grenoble: " Ho piacere che siate ridotti in salvo. Della bontà del mio amico Villard verso di voi godo sommente: mi rinerisce che non possiamo rendergli una gratitudine pari al beneficio; dico coll'opera, perchè siamo fuorusciti e poveri, perciocchè col cuore gliela rendiamo tutta quanta ella può esser grande e bella. Noi abbiamo molte belle speranze del ritorno nella patria. Dopo i cambiamenti accaduti, e quelli che accadranno ancora nelle persone degli amministratori, l'ardore repubblicano, che era quasi estinto in Francia, rinasce e promette più felice avvenire. Chi governa adesso è più amico della libertà italiana di que' che sono stati espulsi. Potremo di nuovo, se un desiderio da emigrato non m'inganna, rivedere i nostri campi, e dimostrare quanta distanza passa tra la nostra virtù e la malvagità di coloro che con tant'odio ci perseguitano in Italia; e quanto noi siamo degni di un miglior destino. Fate di stare allegramente „ Il Bellocco, nativo di S. Giorgio Canavese, era allora chirurgo in capo della legione piemontese. Dopo che il 22 fruttidoro (8 settembre) venne in Francia istituita una legione straniera, col nome d'*Italica*, il Bellocco chiese di esserne il chirurgo maggiore, e il Botta il 16 anelloiatore dell'anno 8° (7 novembre 1799) lo raccomandava al Dessaix, perchè gli facesse ottenere quel posto, scrivendogli: " Il est rempli de talents et de zèle, et excellent républicain. Il a été long temps en Piémont pour cause de patriotisme; et long temps avant il m'a rendus des services éclatants dans la circonstance de ma détention en Piémont „ Il Rigoletti, anch'esso di S. Giorgio Canavese, divenne poi cognato del Botta, avendo sposato Giannina Viervil di Chambéry, sorella d'Antouietta moglie di lui. A Grenoble si trovava anche Filippo Rodini, al quale scrisse: " Che la nazione piemontese sia degna, quanto qualunque altra, della libertà, e meriti d'essere amata da molti, tutto il mondo lo sa, e lo sanno pure, credilo, tutti i veri patrioti francesi. Il sangue che abbiamo sparso dai primi tempi della Rivoluzione fino agli ultimi, ed il coraggio che abbiamo mostrato in ogni occasione più pericolosa ne fanno sufficiente fede. Non bisogna rimanersi a qualche ciancia di qualche vano millantatore, che bisogna più compatire, che notare. Il mondo intero e la posterità ci renderanno giustizia „ Cfr. BOTTA, *Lettere inedite*, Faenza, Conti, 1875, pp. 146, 154 e 188.

Io so che avanti i 29 pratile avrete fors'anco voi sofferto delle peripezie, ma in oggi che il triumvirato oligarchico è caduto, che i veri patrioti trionfano, questo vostro silenzio non mi pare degno di voi e dell'amor che portate al bene della cosa. Di più, gli stessi nostri compatrioti, i quali sanno la vostra missione, accusano l'Amministrazione quasi che non avesse pensiero per il ben pubblico. Di più, i rifugiati Piemontesi si trovano in estrema miseria; e l'Amministrazione, che (come voi ben sapete, non ebbe mai fondi, salvo di 30 mila lire in biglietti, coi quali dovette far fronte alle spese, pendente il suo soggiorno in Piemonte) si ritrova anch'essa al sommo angustiata, tanto per la sua giornaliera sussistenza, che nel non poter soccorrere gli infelici suoi compatriotti. A questo riguardo vi si scrissero più lettere, e particolarmente ieri, onde non dubito che a quest'ora avrete fatto le opportune dimande per il nostro sollievo.

Sarà egli vero che avremo ancora una gran Repubblica in Italia? Vorrassi finalmente badare alla cosa e si lascieranno nel meritato obbligo gli oscuri intriganti ed egoisti? Ho letto la tantafera del noto A. H. (1). Quanto farebbe meglio costui ad insegnar la danza! Non vorrei però che altri intriganti, di maggior talento, imbrogliassero le carte. Avvertite che il re Gianmaria scriveva a Bossi, in data dei 25 pratile, di accelerare il viaggio per costì, mentre credeva molto necessaria la sua presenza. Ora che il Governo vuole vedere i conti degli agenti d'Italia, perchè non produceste il conto del Governo Provvisorio? Cavalli lo ha seco. Aspetto con ansietà qualche vostro riscontro. Nuove d'Italia non ne abbiamo, ma una sorda voce vuole che Macdonald abbia avuto qualche rovescio. Fenestrelle non è che leggermente bloccato e vi è ancora corrispondenza con Brianzone. Addio.

Vostro aff^{mo} amico
Pico.

N. 19.

All'Amministrazione generale del Piemonte, Brianzone.

Parigi, li 19 messidoro anno VII (7 luglio 1799).

Abbiamo ieri ricevuta la vostra in data delli 16 messidoro. Quantunque paia negligenza la nostra il non avervi più scritto dopo li 18 prereale sino ai 4 messidoro, dovete però osservare che in quel frattempo, essendo affatto privi dei vostri riscontri, non sapevamo dove indirizzarvi le lettere. E solo abbiamo scritto a Pelisieri al quartier generale, dove aveva indicato essere diretti i suoi passi. Speriamo che d'allora in poi avrete ricevute regolarmente le nostre missive.

Ieri fummo accertati, per mezzo di una lettera del cittadino Delcher, capo della corrispondenza italiana agli affari esteri, che in conseguenza delle due nostre memorie presentate al Ministro, l'una riguardante gli ostaggi, e l'altra i sussidii, il Direttorio si era determinato, quanto ai sussidii, stante la scarsezza del denaro, di

(1) Augusto Hus era nato a Torino l'11 luglio 1769 di padre e madre francesi, maestri di ballo; anch'egli fu ballerino, e finì la vita a Napoli, coreografo del teatro S. Carlo. Giacobino dei più focosi, fece e scrisse cose da forsennato.

farci partecipare alle 200 mille lire fissate per i Cisalpini; e quanto agli ostaggi, di far dichiarare dai generali francesi in Italia a Souvarow, che gli ostaggi piemontesi verrebbero trattati in Francia nella stessa guisa che lo sarebbero stati i patrioti in Piemonte; assicurandoci intanto che erano quelli guardati strettamente a vista. Non avendoci tal dichiarazione, come ben vi potete credere, soddisfatti, fecimo nuove premurose istanze, perchè non solo guardati a vista, ma imprigionati fossero i suddetti ostaggi, così venendo ora trattati i patrioti dai nobili del Piemonte. Stmane però essendo da Joubert, gliene fecimo parola, e ne assicurò egli che ci avrebbe infallantemente provveduto.

Dobbiamo parteciparvi, per vostro conforto, averci egli parlato della sna vicina andata in Italia, addomandandoci se non eravamo in intenzione di presto seguirlo. Ci soggiunse che Championnet, il quale avrebbe comandato l'ala sinistra, dovea il primo penetrare in Piemonte: diedeci il suo indirizzo e consultocci ad andarlo a visitare. Non abbiamo ancora potuto trovarlo in casa.

Voi stessi potete argomentare quale armata dovrà calare in Italia, e quali successi ne dobbiamo sperare, avendo essa per capi due generali di tanta abilità e patriottismo. Viva la Repubblica! Il Piemonte sarà ancora ritornato alla libertà da quella mano che sciolse già una volta le sue catene.

L'elezione di Bernadotte al ministero della guerra non può a meno di confortare tutti i veri repubblicani: non v'ha più dubbio che le armate saranno organizzate e provviste di tutto con celerità.

È sempre imminente l'accusazione di Scherer, e la caduta di un ministro. *Multi multa dicunt*. Nulla di nuovo dell'armata di Svizzera. Moreau, dalle lettere di ieri, ha battuto l'inimico. Di Macdonald non si sa novella. Buonaparte dicesi già avanzato nella Natolia. Salute, etc.

BOTTA.
ROBERTI.

N. 20.

Paris, le 20 messidor an 7 (8 luglio 1799).

J. M. Musset aux patriotes piémontais, dans ce moment à Paris, chez les citoyens Botta et Robert.

Je m'empresse, citoyens, de vous annoncer que les démarches que j'ai faites auprès du Ministère des relations extérieures, d'après les conférences que nous avons eues ensemble, ont eu un pleine succès ainsi que vous le verrez pas la copie ci jointe de la lettre du Ministre des relations, que je reçois à l'instant.

Je vous invite à la communiquer à tous ceux de vos concitoyens qui peuvent prendre intérêt.

Salut et fraternité.

J. M. MUSSET.

Copie en date du 19 messidor de l'an 7 de la République Française (7 luglio 1799).

Le Ministre des relations extérieures au citoyen Musset.

Dès que votre lettre du 14 de ce mois m'est parvenue, citoyen, j'ai écrit au Ministre de la Police générale pour l'inviter à faire resserer les otages piémontais.

J'ai en même tems engagé le Ministre de la guerre à faire connaitre aux généraux ennemis qu'on avait les moyens de venger sur leurs amis les maux qu'ils feroient aux amis de la République.

Voilà, citoyen, pour ce qui concerne les repressailles.

Sur l'article des secours, je crois qu'il y aura nécessité absolue de recourir au Corps législatif pour un fond special. Je presenterai mon rapport au Directoire executif primidi; faites en, je vous prie, part aux patriotes piémontais qui sont à Paris.

Salut et fraternité.

Signé: CH. MAU. TALLEYRAND.

N. 21.

All' Amministrazione generale del Piemonte, Brianzone.

Parigi, li 21 messidoro anno VII (9 luglio 1799).

Abbiamo ricevute le due vostre in data l'una delli 9, l'altra delli 10 corrente. Non si dilunghiamo sulle ragioni che hanno cagionato il ritardo delle nostre lettere, avendovele già fatte presenti nella precedente nostra.

Questa mattina abbiamo visto Championnet, il quale avendoci accolto cortesemente, ne significò le sue intenzioni di favorire i patrioti ed i veri amici della libertà; soggiunse poi che sarebbe partito fra cinque o sei giorni per Chiamberì, donde scenderebbe in Piemonte con un'armata. Non mancheremo però quest'oggi di ritornare da esso, come pure da Joubert, per comunicare ad ambidue le notizie inviateci su Fenestrelle.

Da due giorni si sono aperte le Società popolari, un nuovo entusiasmo si manifesta fra i patrioti di questa commune, che fa presagire ottimi futuri eventi.

Malgrado le nostre continue istanze per i soccorsi, non sono ancora accordati, ed a questa remora molto contribuiscono le variazioni che si pretendono prossime nel ministero.

Salute, etc.

BOTTA.

ROBERT.

N. 22.

LIBERTÀ

EGUAGLIANZA

Grenoble, 22 mietitore 7° Repubblicano e 1° della
Libertà Piemontese (10 luglio 1799).

Pico ai cittadini Botta e Robert.

Sempre privi, tanto io, che l'Amministrazione, di vostre lettere, non ci stanchiamo però di tenervi al corrente delle cose che si succedono in queste parti e nel Piemonte.

Più di 600 infelici compatriotti gemono nelle carceri del Piemonte ed alcuni di essi sono già incamminati alla volta della Siberia. I deportati nobili dalla Francia

ripassano in Piemonte e abbiám scoperto che il Principe di Carignano (1) doveva far lo stesso, e che già erasi portato in Aiguebelle. Ne abbiám dato avviso ai gene-

1. Mentre gli altri ostaggi piemontesi vennero relegati a Digione, al Principe di Carignano fu assegnato per residenza Chaillot presso Parigi, "dove, (al dire del Ferrero) "godeva una libertà relativa. Sgraziatamente quella libertà gli tornò più che altro dannosa, avendone stranamente abusato con una condotta morale e politica al tutto disdicevole alla sua persona e famiglia, "del pari che alla sua stessa salute, che già molto vacillante per l'addietro, cominciò d'allora a precipitare di giorno in giorno. L'infelice successo delle sue tenerezze democratiche non lo avevano nè disingannato, nè scoraggiato, anzi, sia che il soggiorno in quel focolare divampante del "republicanismo l'avesse vieppiù infocolato, sia che si studiasse, esagerando il suo zelo repubblicano, di far vedere l'ingiustizia dei sospetti concepiti a riguardo di lui e del suo modo di pensare, fatto sta che si mostrava di nuovo, e più che mai spasimante delle novità del giorno e dei "più rinomati loro fautori e rappresentanti, specialmente patrioti piemontesi emigrati, accogliendoli con premura in casa sua in conviti ed in convegni, ne' quali le proposizioni più strane venivano dibattute e risolte in modo più strano ancora sotto l'impressione di ardenti declamazioni ed "invettive, che ben sovente davano alla casa del Principe tutta l'aria d'un club dei più clamorosi.... Al re Carlo Emanuele, a cui le informazioni di siffatti andamenti pervenivano da varie "parti, sapeva malissimo che un principe del sangue, sì prossimo al trono, desse al mondo uno spettacolo sotto ogni rispetto scandaloso. Onde stimò di por subito mano a quelle misure che gli "parvero acconce per farlo al più presto cessare. Cominciò anzitutto con un provvedimento alla "cui adozione aveva lungamente resistito, e fu quello di far mettere, per mezzo della Camera dei "Conti, sotto la mano regia tutto il patrimonio del Principe, da amministrarsi da una giunta speciale, alla quale venne proposto il presidente conte Pullini. Nel tempo stesso, per mezzo di persone "confidenti del Principe, gli fece intendere che il tutto verrebbe di nuovo rimesso a disposizione di lui, qualora, procuratagli la licenza del Governo Francese, si risolvesse, abbandonata "la Francia, di ritirarsi colla famiglia in quella città della Sassonia, che l'Elettore, sulla istanza che gliene sarebbe fatta, fosse per assegnargli. Questo trattato, malgrado le molte e serie difficoltà che presentava, sortì l'esito desiderato; al quale conferì non poco la Principessa, che, per "quanto divideva molte delle idee politiche del marito, serbava però molto maggior moderazione; "d'altra parte poi non si dissimulava punto che la salute del Principe, colpa soprattutto di quella vita agitata, andava ognor più scapitando, e che essa stessa (allora appunto incinta della Principessa Maria Elisabetta) aveva più che mai bisogno di trovarsi in un ambiente più calmo e tranquillo. Le cose pertanto si avviavano a buon fine. Il conte di Valesa, il 9 del 1800, scriveva al "cav. Tonso: *Le Prince de Carignan, par l'entremise de la Prusse, va obtenir de sortir de la France et de se retirer en Saxe, où l'Electeur le recevra pourvu qu'il habite une ville de province.* I preparativi della partenza erano ormai a buon termine, il giorno di essa stava per fissarsi, e la villa di "provincia, dove il Principe doveva risiedere, era già stata assegnata ed accettata; ed il conte di Chialamberto, ministro principale del Re, scriveva il 18 febbraio al Duca d'Aosta, non senza una "certa soddisfazione: *Le comte de Valaise nous mande, que le Prince de Carignan est parti de Paris [la partenza, invece, non aveva ancora avuto luogo] et s'arrete à Leipsik, apparemment pour attendre les ordres du Roi [era questa la città assegnatagli dall'Elettore]. L'Electeur de Saxe lui a permis de se retirer dans ses états, mais ne lui permettra plus d'aller à Dresde, aiant désapprouvé sa conduite. Le Roi écrira à ce sujet à l'Electeur samedi prochain, le remerciant de l'asile qu'il a bien voulu accorder à ce Prince et des ménagements adoptés pour marquer que l'on ne sauroit approuver sa conduite. En même temps le Roi lui fera sentir qu'il n'aimeroit pas que le Prince eut l'éducation de son fils aîné, et laissera le choix à l'Electeur ou de le faire éduquer lui même, ou de permettre qu'on rappelle en Piémont ce petit prince, pour être confié aux soins des personnes que le Roi choisira pour son éducation.* Ma ecco che in quella appunto un fatal colpo sovverte tutti i disegni fatti, del "quale la Principessa subito informava il Re direttamente colla lettera seguente del 20 febbraio: *L'espoir que mon mari avoit de se rendre sous peu en Saxe, lui a fait différer jusqu'à ce moment le "devoir, qu'il se proposoit de remplir à son arrivée dans ma patrie, d'écrire à Votre Majesté. Peu de "jours avant celui auquel étoit fixé notre départ de Paris, il eut le malheur d'éprouver une attaque de paralysie, qui le prive de l'usage du bras et de la jambe gauche. Ne prévoyant pas actuellement "l'époque à laquelle il sera en état de accomplir le dessein qu'il avoit formé, il me charge d'être son "interprète auprès de V. M. pour lui annoncer le nouveau malheur qui l'accable, et lui renouveler les*

rali che comandano alla frontiera e speriamo che gli anderà fallito il suo progetto. Più lettere vi avevamo scritto a questo riguardo all'oggetto che aveste fatto presente al Governo Francese i mali trattamenti dei nostri compatrioti e lo portaste a dichiarare la rappresaglia sui deportati; ma nemmeno a ciò ebbero risposta.

Più di 1000 infelici compatrioti e fra essi gli istessi Amministratori gemono nella miseria. Si era pur scritto a voi più volte per ottener qualche sussidio, ma nemmeno una risposta. Possibile che vi siate dimenticati d'esser Piemontesi. Non lo voglio credere; conosco abbastanza il vostro cuore e la vostra energia, ma per carità scrivete qualche cosa.

Perchè non tuonate contro i dilapidatori che mangiarono le sostanze del Popolo Piemontese? Perchè non mostrate il conto reso dal Governo Provvisorio? I Cisalpini fanno ogni possibile per la lega d'Italia in una repubblica, e noi dobbiamo sapere da tutt'altri che da voi cos'essi fanno a Parigi. Perchè non secondare i passi di coloro che potranno portare maggior felicità al Piemonte? Perchè non stampar memorie, parlare, ecc.? Botta tu hai pianto nel perder il nome d'italiano, ed ora cosa fai?

Salute ed amicizia.

PICO.

N. 23.

All'Amministrazione generale del Piemonte, a Grenoble.

Parigi, 24 messidoro anno 7° (12 luglio 1799).

Abbiamo ricevuto ieri la vostra dei 17 corrente, ch'è la nona di quelle che abbiamo da voi ricevuto. Noi non abbiamo mancato di rispondere a ciascheduna con altrettante nostre, sempre dirette a Brianzone, e questa è l'ottava che vi scriviamo, oltre ad un'altra scritta a Pelisseri al Quartier generale, in data dei 30 pratile. Le nostre a voi dirette sono in data dei 5, 9, 12, 14, 16, 19, 21 messidoro. Speriamo che le avrete tutte ricevute a quest'ora.

“ *assurances de son respectueux attachement.* È notevole la cura posta anzitutto nello scusare il Principe dell'aver omesso di scrivere al Re la sua partenza da Parigi. Il Principe più non si riebbe di quel colpo, che sei mesi dopo, cioè il 16 agosto 1800, lo trasse alla tomba nell'età di soli anni trenta circa „. Cfr. PERRERO D., *I genitori del re Carlo Alberto*; in *Il Filotecnico*, rivista mensile di scienze, lettere ed arti, pubblicata dalla Società Filotecnica di Torino, ann. 1, fasc. IV, 15 marzo 1886, pp. 155-157.

Il proposito del re Carlo Emanuele IV di fare educare egli stesso il figlio primogenito del Principe di Carignano non sortì l'effetto desiderato. Vittorio Emanuele I, il 15 maggio del 1804, scriveva al Duca del Genevese, suo fratello: “ Vous savez que le roi Charles a fait le possible pour avoir dans les mains le petit Prince de Carignan, et qu'il n'a pas pu „. Fece anch'egli ogni sforzo, ma del pari senza frutto, per indurre “ la Princesse jacobine de Carignan „ a consegnargli il figliuolo, “ qui seroit sans contredit mieux élevé chez nous que chez elle „. Anche il Duca del Genevese (il futuro re Carlo Felice), come si ricava da una lettera sua a Vittorio Emanuele I, del 23 giugno di quell'anno, si augurava che “ le petit Prince de Carignan „ potesse avere “ une meilleur éducation de ce que malheureusement il a „; non senza soggiungere che il padre di lui fu “ un grand animal „ e sua madre “ une très mauvaise tête „. Cfr. PERRERO D., *Gli ultimi Reali di Savoia nel ramo primogenito ed il Principe Carlo Alberto di Carignano, studio storico, con documenti inediti*, Torino, Casanova, 1839, pp. 24-25.

Non cessiamo di fare le più premurose istanze perchè vengano accordati i chiesti soccorsi ai nostri compatriotti rifugiati in Francia. Sono tre giorni che abbiamo parlato al cittadino Delcher, pregandolo di sollecitare l'esito di quest'affare presso il ministro, ed egli ci disse, dovere esso ministro in quell'istesso giorno farne il rapporto al Direttorio, proponendogli un messaggio ai Consigli. Questo messaggio non è ancora stato fatto, ma speriamo voglia esserlo trappoco. Abbiamo poi parlato su di ciò a vari rappresentanti, i quali tutti ci dissero ch'è troppo giusto, e che, fatto il messaggio, non incontrerà la cosa nei Consigli nè difficoltà, nè ritardo. Pare abbiano l'idea di fare distribuire questi soccorsi dalle Amministrazioni centrali dei Dipartimenti dove sono rifugiati gli esuli piemontesi.

I vari generali, tra i quali il Joubert ed il Championnet, ed i rappresentanti, i quali sono stati da noi parlati della situazione della nostra sgraziata patria e del modo con cui vi si dovrebbe procedere dalle truppe repubblicane nel nuovo loro ingresso in essa, non ci hanno mai indicato l'intenzione loro, nè del Governo, di mettere a fuoco e sangue il Piemonte; e potete credere che nissuna vendetta sarà presa, se non se contro di quelli, i quali saranno presi colle armi in mano, o contro i capi delle insurrezioni. L'idea di tutto rovinare e trarre ad eccidio non entra certamente nei loro animi, ed è cosa siccome impolitica e pericolosa, così anche contraria alle intenzioni di chi governa.

Vi abbiamo già notificato per le nostre antecedenti che l'opinione pubblica, come anche quella di molti rappresentanti, si è di formare dell'Italia una sola, o al più due Repubbliche; del Piemonte si dubita, o almeno una parte di esso, se sia per appartenere alla Repubblica Francese, od alla Italiana. Comunque sia, noi non cessiamo mai di dimostrare che qualunque abbia ad essere il destino del Piemonte, egli è necessario, per prevenire i mali, di cui siamo stati finora vittima, ch'esso destino sia determinato prontamente, e venga così tolta quell'incertezza fatale, che finora tenue con tanto danno sospesa la nazione Piemontese.

Non vi possiamo abbastanza esprimere l'entusiasmo che si manifesta nella Società popolare di questo Comune. Vi è sempre una folla innumerevole di popolo, tra il quale moltissimi operai, e vi si pronunciano bellissimi discorsi sul destino della patria, e massimamente contro i delapidatori delle sostanze pubbliche. Codesti vagheggini, detti volgarmente *muscadini*, ne hanno gran paura di questa Società e cercano sereditarla chiamandola Società di Giacobini. Ieri sera gridavano essi, in numero di mille e più, attorno alla Società, la quale siede nell'antico locale dell'Assemblea nazionale, à *bas les Jacobins*, e vollero far tumulto. Ma furono parate e nulla più, e la Società ha continuato tranquillamente e con maggior calore la sua seduta.

Abbiamo rimesso al Ministro una memoria in proposito del sale, a norma di quanto ci scrisse il vostro segretario generale.

Abbiamo ieri mattina incontrato casualmente il cittadino Bossi. Il cittadino Luigi Paroletti (1) è qui da parecchi giorni. Egli partì da Torino il dì primo corrente

(1) Luigi Paroletti nacque il 4 novembre del 1765 a Torino, dove morì il 27 ottobre del 1828. Prese in moglie Camilla figlia di Michele de Blasco, zio di Giulia Beccaria madre d'Alessandro Manzoni.

(19 giugno) e venne in abito da prete, con breviario in mano, per la valle di Lanzo nel Monte Bianco. Egli narra che poche sono le case danneggiate dal bombardamento ordinato dal Fiorella, ma che niun discorso può descrivere adeguatamente l'orrore di quella giornata. Il romore delle artiglierie, gli scoppi delle bombe e delle granate, l'incendio delle case, che non si aveva modo alcuno di estinguere, per avere il Fiorella fatto trasportare tutte le pompe nella cittadella, le bande dei paesani, che, colli stili in mano e coronati di alloro, andavano saccheggiando la città, fecero uno spettacolo così terribile, da spaventare anche i più coraggiosi. Fu, per quanto ci afferma, l'abate Caluso che ha ottenuto dal Suvarow, che si mettesse fine al saccheggio. Venticinque mila nemici erano venuti, all'insaputa del Fiorella, sopra la città. Glielo annunciano ed ei pretende che la città si difenda con quindici o venti francesi che stavano di guardia alle porte, e senza artiglieria sulle mura. Intanto le artiglierie nemiche poste sul Monte cominciano a fulminare ed una bomba mette fuoco ad una delle case situate dirimpetto la Porta di Po. Quell'incendio fu il segnale della sollevazione, e si aprono le porte al nemico. Si grida dappertutto morte ai Giacobini, ed i paesani armati e gli usseri nemici mettono a sacco la misera città. I nobili, i loro famigli, i preti ed i falsi patrioti applaudono. Il padre Evasio Leone compone un sonetto in lode del Suvarow, chiamandolo eroe del secolo e liberatore del Piemonte. Il Suvarow gradisce il sonetto e manda in prigione il frate (1) a motivo degli altri sonettini tanti ch'esso frate ha composto prima, per la libertà.

Speriamo che avrete ricevuto la nostra, colla quale vi ragguagliavamo dei passi da noi fatti perchè venissero assicurati gli ostaggi piemontesi in Francia e si significasse al comandante delle armate nemiche in Piemonte ch'essi sono responsabili nelle loro persone dei trattamenti fatti ai patrioti in Piemonte.

Championnet parte quest'oggi per costà. Procurate di vederlo. Joubert deve partire alla volta di Nizza per raunare le truppe di quei dipartimenti e calare quindi in Italia. Noi speriamo grandemente che questi due grand'uomini siano per liberare dai barbari la nostra patria.

Abbiamo comunicato a molti l'estratto del conto del Governo Provvisorio ed il dettaglio di tutte le somministrazioni fatte dal Piemonte ai vari eserciti francesi. Queste cose saranno esposte vivamente nella Società popolare e correranno fors'anche sui giornali. Ci giova credere che i ladri non rimarranno impuniti.

* Salute, ecc.

BOTTA.

ROBERT.

(1) Evasio Leone di Casale Monferrato (1763-1821), dell'Ordine de' Carmelitani e in grido in tutta quanta l'Italia per la traduzione del *Cantico de' cantici*, si segnalò durante la rivoluzione per il suo ardore giacobino, che voleva poi far dimenticare inneggiando con un sonetto il Suvarow vittorioso. Non fu messo in prigione, ma esiliato da Torino e relegato per sei mesi nel convento di Asti. Cfr. SFORZA GIO., *L'indennità ai Giacobini piemontesi perseguitati e danneggiati* (1800-1802); nella *Biblioteca di Storia italiana recente*, II, 371-373.

N. 24.

LIBERTÀ

EGUAGLIANZA

Grenoble, li 26 mietitore anno 7° repubblicano (14 luglio 1799).

L'Amministrazione generale del Piemonte alli cittadini Botta e Robert.

Penetrata l'Amministrazione del più vivo dolore nel vedersi costantemente priva di risposte alle tanto lettere che vi scrisse, spera che il cittadino Taraglio, uomo di conosciuto patriotismo o probità, il quale vi rimetterà la presente, la farà escire una volta da quell'oscurità in cui si trova nella circostanza che vede, or qui, or là, delle vostre lettere, mentre essa è posta nella più perfetta dimenticanza. Siccome il detto cittadino fu a Torino dopo la resa della cittadella, perciò vi darà tutti quei dettagli che potete desiderare, e siccome ha veduto qui l'infelice situazione dei vostri confratelli, perciò ve ne farà pure il lagrimevole racconto. Cittadini, lo stato dei rifugiati Piemontesi è addolorante: privi d'ogni mezzo di sussistenza, dopo d'aver sostenuto con tanto zelo e col loro sangue la libertà in Piemonte e dopo d'aver disputato al nemico il terreno piemontese palmo a palmo, si trovano in Francia mancanti di tutto.

L'Amministrazione, che non solo non è capace di venir a loro soccorso, ma che ne abbisogna per essa; i Cisalpini, guidati da Fantoni (1), che tentano ogni mezzo per deprimerci, e questi sono appoggiati a Parigi, mentre da noi non si sa cosa facciate costì: eccovi il nostro luttuoso quadro. Con questo mezzo vi si ripetono le tre seguenti commissioni:

1° Di ottenere un sussidio ai Piemontesi consimile a quello della Cisalpina;

2° Di procurare l'ameglioramento della sorte di quei nostri patrioti che gemono nelle carceri di Torino, col minacciar il nemico di rappresaglia sopra gli ostaggi che sono in Francia;

3° Procurar di sapere qual possa essere la nostra esistenza politica e dircene qualche cosa.

(1) Giovanni Fantoni di Fivizzano [1755-1807], celebre tra' poeti del secolo XVIII col nome arcadico di *Labindo*. Convinto e fervente apostolo delle idee novatrici, prese a propugnarle e propagarle con coraggiosa fidanza. Nel 1796, da Reggio, appena ebbe rizzato l'albero della libertà, passò a Modena, divenuta anch'essa repubblicana; corse a Bologna, a Milano, a Genova, a Venezia; fu l'ideatore dell'impresa di Montechiarugolo, in cui per la prima volta un pugno d'italiani si cimentò in campo aperto contro gli austriaci. Accortosi che i francesi, sotto l'apparenza di fratelli venuti a portarci la libertà, altro non erano che nuovi e insaziabili conquistatori e depredatori, tuonò come folgore contro di loro, che lo imprigionarono a Modena e due volte tornarono a imprigionarlo a Milano. Quando si volle fare del Piemonte un dipartimento francese ed i giacobini piemontesi si prestarono docili e compiacenti alla tresca, dando mano col più cieco e incosciente fanatismo all'opera scellerata, volò a Torino, e con la gagliardia del volere, la sagacità del consiglio, la caldezza della parola, la temerità del coraggio fece, ma indarno, quanto a uomo è dato di fare perchè quella parte nobilissima d'Italia restasse terra italiana. Da' giacobini piemontesi fu ripagato con l'odio più feroce, e da' francesi venne messo in prigione, poi relegato a Grenoble, dove con molta fermezza patì la miseria; indomito sempre, fedele sempre all'ideale suo d'un'Italia grande, libera, indipendente, padrona di sè e de' propri destini. Cfr. SFORZA G., *Contributo alla vita di Giovanni Fantoni (Labindo)*, Genova, tipografia della Gioventù, 1906; in-8° di pp. 378. — *La commemorazione del 1° centenario della morte di Giovanni Fantoni. Fivizzano, 29 settembre 1907*, Pistoia, tipo-lito Sinibaldiana, 1908; in-8° di pp. 68.

Qui compiegata troverete una lettera del cittadino Gariazzo in risposta alle dimande che voi avete fatte al Commissario di Gap.

Il cittadino Taraglio è incaricato di qualche commissione presso il Direttorio esecutivo; siamo persuasi che non mancherete di prestarle nell'esecuzione di essa tutta la vostra assistenza.

P. S. Finalmente si è ricevuta una vostra, diretta al cittadino Geymet, il quale essendo a Ginevra, dove ha condotto la sua famiglia, perciò si è aperta. Le nuove in essa ci paiono consolanti, e avremmo bisogno di vederle avverate, mentre siamo assolutamente ridotti ad un miserabile stato. L'Amministrazione è pure della stessa vostra opinione di non voler partecipare dei sussidi concessi ai Cisalpini, mentre fra le molte ragioni di rifiutarli, vi entrerebbe anche una delicatezza per nostra parte, di dover chiedere i soccorsi a chi ci odia cordialmente.

Credete che l'impolitico e fanatico Fantoni, seco giunti i Dell'U e qualche piemontese, giovinastro peraltro e da tenersi in niun conto, tentano ogni strada per avvilire la nazione Piemontese, nel mentre appunto in cui essi domandano per ogni verso la riunione del Piemonte alla loro repubblica. Si possono dare bestie simili?

Preme assai che mettiate sott'occhio la trista situazione dei Piemontesi e che ci diciate qualche cosa per nostro governo. A tal fine vi acchiudo lettera per Antonelle, che ho conosciuto a Parigi. Salutatelo, come altresì Drovot, il generale Fion e Puget de Barbantone. Sopra tutto Vattar, Villetard et Felix Lepelletier. Ora sì che sorrido, ora che si possono nominare questi nomi *palam et aperte*.

Oltre ai menzionati nella nota del cittadino Gariazzo e rifugiati in Gap, ve ne esistono pressochè in pari numero in ciascheduno dei seguenti paesi: Chiamberì, Nizza, riviera di Genova, Guillestres, Aubriez ed altri paesi della Francia, oltre il corpo Trombetta.

Siccome siamo sicuri che questa lettera vi perverrà, perciò speriamo di averne quanto prima l'opportuna risposta.

Salute repubblicana.

ROSSIGNOLI, Vice Presidente.

PICO, Segretario capo.

N. 25.

All'Amministrazione generale del Piemonte, a Grenoble.

Parigi, 27 messidoro anno 7° [15 luglio 1799].

Abbiamo ricevuto ieri una lettera del vostro Segretario generale, data da Grenoble addì 19 corrente. Speriamo che a quest'ora avrete ricevuto tutte le nostre lettere, delle quali vi abbiamo fatto l'enumerazione nell'ultima nostra del 24, indirittavi costì, con soprascritta a cotesta Amministrazione centrale dell'Isera. Il vostro Segretario generale si lagna con noi del nostro silenzio; se le poste vi avranno recato le nostre lettere, speriamo che sarete persuasi non mancare in noi quella diligenza che al nostro ufficio è richiesta. Noi non cessiamo, e non abbiamo mai cessato di sollecitare i soccorsi pe' nostri infelici compatriotti. Da molto tempo la memoria fu presentata al ministro, il quale stava per riferirla al Direttorio. D'allora in poi quasi ogni giorno andavamo alle relazioni estere per essere informati di quanto occorreva,

e per fare nuove istanze. Gli affari premurosi e molteplici s'è d'esso ministro, che del Direttorio sono quelli che hanno finora ritardato l'esito di quest'affare. Questa mattina abbiamo parlato coi cittadini Delcher e Paganel, i quali ci promisero di rammentare quest'oggi l'oggetto al ministro. Non abbiamo mancato nè di zelo, nè di diligenza per fare in modo di ottenere un pronto e favorevole esito. Ci dispiace grandemente che voi crediate, e credano i nostri compatriotti, che noi non abbiamo corrisposto alla vostra aspettazione, e desideriamo che altri possa riuscire meglio di noi.

Il cittadino Paganel ci disse che il Governo s'interessava moltissimo pegli patriotti stranieri venuti in Francia a cercar asilo; ma che esso Governo desiderava che i medesimi se ne stessero tranquilli e non s'immischiassero in nissuna maniera negli affari interni della Francia; e ci consigliò a far sentire ai nostri compatriotti un simile desiderio. Noi abbiamo risposto che non credevamo che fra noi piemontesi vi esistesse alcun uomo di brighe, che potesse in un minimo che dar ombra al Governo, e che nissuno più di noi menava un genere di vita ritirata e tranquilla.

Il cittadino Cavalli ha presentato il conto del Governo Provvisorio al Direttorio, e noi lo abbiamo fatto noto a parecchi rappresentanti.

Ieri abbiamo veduto il cittadino Mansoro, già incaricato d'affari del Re di Sardegna e poi del Governo Provvisorio presso la Corte di Spagna. Egli ha presso di sè gli archivi della legazione; e noi gli abbiamo consigliato di scrivervene, perchè gli notificati le vostre intenzioni a tal riguardo.

Il generale Joubert è partito ieri sera per recarsi a Nizza e quindi a Genova. Questa mattina il cittadino *François de Nantes* ha detto al cittadino Botta che fra cinque settimane esso avrebbe bevuto il cioccolato a Torino.

Salute, etc.

BOTTA.

ROBERT.

N. 26.

Al cittadino Pico, segretario generale dell'Amministrazione generale del Piemonte, a Grenoble.

Parigi, 28 messidoro [16 luglio 1799].

Abbiamo ieri sera ricevuto l'ultima tua, data da Grenoble li 22 messidoro, in cui, anche a nome dell'Amministrazione, fai lagnanze sulla nostra pretesa negligenza. Quantunque già nelle altre precedenti abbiamo messo in chiaro le ragioni di un tale ritardo, tuttavia per maggior nostra difesa le ripeteremo ancora più chiaramente.

Se dopo la vostra del 9 pratile da Fenestrelle non aveste lasciato una lacuna nella vostra corrispondenza sino ai 26, che ci avete scritto per mezzo di Dessaix, noi avremmo certamente continuata la nostra, che abbiamo sospesa per non sapere dove diriggervi le lettere, le quali certamente non potevamo indirizzare a caso.

Se aveste continuato la vostra residenza in Brianzone, dove ci avete indicato di scrivervi, avreste regolarmente ricevuto le nostre lettere, le quali cominciarono in data del 5 messidoro, cioè un giorno dopo aver ricevute le vostre del 26, 29, 30 pratile, e si continuarono successivamente ogni due o tre giorni sino a quest'ora.

Pare a noi, che combinando queste circostanze dobbiate, rimanor convinti non avere noi in guisa alcuna trasandato il nostro dovere. Intanto allo volte non abbiate ancora ricevuto le passate nostre, ve ne acchiudiamo copia, per darvi una prova più evidente di quanto abbiamo asserito.

Il conto del Governo Provvisorio è ormai noto a tutti i più famosi rappresentanti ed al Direttorio stesso. Avete certamente sentito come si tuona nei Consigli contro i dilapidatori, e avreste potuto credere che ci entra qualche cosa del nostro; perchè non abbiamo mai mancato di descrivere a tutti coloro, che abbiamo visitato, le orribili rapine da vari agenti esercitate sopra del misero Piemonte. Continuamente andiamo gridando: unità di Repubblica, convenzione italice, libertà agl'Italiani di adottare quella costituzione repubblicana che sarà di loro maggior grado e convenienza. Vi possiamo assicurare che vari rappresentanti sono stati tratti al nostro parere dall'evidenza dei nostri ragionamenti. In questo momento si stampa una nostra memoria su tale oggetto, che vi faremo pervenire. Ci siamo intesi su di questo proposito con parecchi de' Cisalpini, e credete che non cediamo di zelo a nissuno. Ma volesse il cielo che non si parlasse più di Cisalpini, Toscani, Romani, Piemontesi, ecc. ma il nome italiano fosse l'unico ed il solo nostro nome. Il Carlo Botta non si dimentica certamente di esser nato Italiano e tanto se ne ricordò che il Duval l'ha voluto cacciare. Volesse pur il cielo che il vicino secolo vedesse nascere una Repubblica Italiana a canto alla Francese e con la medesima di stretti vincoli congiunta, onde potessero comandare a loro volontà la pace, o la guerra, e la felicità del genere umano!

Botta ti ha scritto addì 9 corrente a Brianzone.

Sentendo dalle tue lettere che i deportati piemontesi ritornano in Piemonte, quantunque abbiamo già insistito sulla necessità di serrargli strettamente, tuttavia fummo sorpresi da timore che non si fosse avuto riguardo alle nostre rappresentanze. A tale oggetto perciò Robert si portò subito dal cittadino Delcher per far nuova istanza. Ma restò egli convinto essere falsi i vostri rapporti, dal venirgli presentata una lettera del Ministro della pulizia in risposta al Ministro degli affari esteri in cui lo riscontra aver mandato l'ordine a Digione di guardare strettamente i deportati piemontesi; ed un'altra del Ministro della guerra da cui constava essersi scritto ai generali dell'armata d'Italia di far sentire al Suvarow che i deportati piemontesi sarebbero trattati in Francia come i patrioti in Piemonte. Quanto al cittadino Carignano nulla di più falso, perchè egli dimora tranquillamente a Parigi. Il cittadino Delcher in quest'occasione ha assicurato ancora che quest'oggi il Ministro avrebbe fatto nuove premurosissime istanze al Governo perchè vengano accordati pronti sussidj ai piemontesi.

Si assicura che Buonaparte, dopo superate tutte le difficoltà, abbia preso S. Giovanni d'Acri e che marci nella Natolia. Non è fuor di ragione lo sperare anche una possente diversione da quella parte. Ieri, secondo alcuni giornali, furono messi in istato d'accusa gli ex Direttori del Comitato segreto dei Consigli.

Salute, etc.

BOTTA.

ROBERT.

N. 27.

LIBERTÀ

EGUAGLIANZA

Grenoble, li 3 thermidor 7^{me} an de la République Française
et le premier de la Liberté Piémontaise (21 luglio 1799).

L'Amministrazione generale del Piemonte alli cittadini Botta e Robert.

Incominciamo al fine a ricevere regolarmente le vostre lettere, mentre anche ieri ci è pervenuta quella de' 24 mietitore. Si sono perdute le altre delle quali non vi abbiamo accusata la ricevuta. Rinnoviamo le istanze a qualche amico a Brianzone onde rintracciarle in quell'ufficio, di posta.

Potete immaginarvi il contento de' patrioti, ai quali abbiamo partecipate le speranze da voi rinnovellateci d'un soccorso, e potete egualmente immaginarvi l'ardenza de' loro desideri di vederle effettuate e realizzate, attese le decise positive miserie nelle quali giacciono. Tutti perciò confidiamo che non rallenterete i passi e le attenzioni al proposito, mentre il bisogno è al grado che si avvicina alla disperazione.

L'oggetto appunto il più interessante è quello da voi opportunamente manifestato di decidersi lo stato politico del Piemonte nel primo entrare dell'armata in Italia. Si procurerà anche qui di farne un cenno al generale Championnet, giunto ieri l'altro a sera, per la contingenza che la proposta gli facesse impressione e si muovesse pur egli a farne un cenno nel dispaccio.

Lo vedremo questa sera, postochè fin ora è sempre stato occupato. Si procurerà altresì di parlargli del perdono che meritano i piemontesi sedotti, ma non già i primari promotori delle insurrezioni; e della di lui risposta, come delle altre di lui proposizioni, vi renderemo consapevoli, onde all'uopo servire vi possano di notizia per i passi costì anche impensatamente occorrenti.

Nell'occasione che parlavamo a quest'Amministrazione del Dipartimento dello stato del Piemonte ne ha essa richiesta una memoria per iscritto. Le si è data e combinerà senza dubbio col dettaglio che accennate d'esservi (ben opportunamente) da voi dato delle somministrazioni fatte dal Piemonte, perchè le verità non discordano mai. Ve ne manderemo copia per l'oggetto summentovato, e venne il concio di darla al segretario del generale Championnet affinchè gliela comunichi. Pensiamo che l'Amministrazione suddetta la invierà ai rappresentanti di questo Dipartimento, li quali forse la renderanno pubblica e non sarà trovata discorde (se ben moderata) da quanto abbiamo letto nella gazzetta di costì *L'Ami des hommes libres* essersi esposto in un scritto (esistente presso l'editore) d'un Amministratore del Piemonte. L'articolo di tal gazzetta vi sarà noto, onde non occorre additarvi che non vi si risparmiano i cittadini Grouchy et Musset.

Anche in questo tempio decadario (sulla piazza della Costituzione e nella già chiesa di S. Andrea) si manifesta un vero spirito repubblicano. Quest'oggi v'interverrà per radunanza straordinaria il generale Championnet, che vi sarà ricevuto in modo distinto. Il Circolo si apre nella decade e nel quintidì, ed ogni mattiua vi si leggono le nuove.

Speriamo giunto costì in buona salute il cittadino Taraglio, da cui avrete intesi certi dettagli delle notizie del Piemonte ed in specie di Torino. Da qualche individuo,

giunto da tre giorni, si riferisce che i villani cominciano ad ammazzare i Russi, o che da dieci in dodici giorni si batte la cittadella d'Alessandria con grande quantità d'artiglieria (1). Non vediamo mezzi onde possa essere soccorsa, giacchè tutta la forza nemica si è radunata da quelle parti, epperchè ben vedete quale sia l'esito che se ne debba temere.

Nella ultima decade ci siamo radunati tutti gli Italiani ad un pranzo onde fraternizzare e dissipare qualche ombra di emulazione o dissapore, che sembrava inalzarsi. Vi fu la maggiore armonia ed una discreta allegria.

Dagli Italiani di diverse provincie si sono estese alcune memorie, tutte tendenti a dimostrare i vantaggi dello stabilimento di una sola repubblica in Italia; ma stante il famoso voto emesso dal Piemonte, voi ben comprendete che dobbiamo essere in imbarazzo a risolvere per l'adesione.

La memoria da voi presentata sul sale, nulla ci lascia a desiderare, fuorchè se ne eseguisca il contenuto (2).

Salute e fratellanza.

ROSSIGNOLI, per il Presidente.

PICO, Segretario capo.

N. 28.

All'Amministrazione generale del Piemonte, a Grenoble.

Parigi, li 4 termidoro anno VII (22 luglio 1799).

Privi da lunga pezza di vostre novelle vi riscontriamo di quanto occorre. Ieri il ministro Talleyrand chiese ed ottenne la sua dimissione; sarà rimpiazzato dal

(1) Il generale di brigata Gardanne, che comandava la fortezza di Alessandria, si arrese il 21 di luglio. " Ottenne patti molto onorevoli „ (scrive il Botta): " uscisse il presidio con tutti i " segni d'onore, che danno i vincitori ai vinti, si conducesse negli stati ereditari, vi stesse fino agli " scambi, avesse Gardanne facoltà di tornarsene in Francia sotto fede di non militare contro i confe- " derati sino allo scambio „. Cfr. *Storia d'Italia dal 1789 al 1814*; III, 330. La guarnigione uscì infatti " con tutti gli onori di guerra, per la porta d'Asti, col tamburo battente, colle bandiere " spiegate, colla miccia accesa e con due cannoni „, e depose " le armi sulla spianata, costituendosi " prigioniera di guerra, per esser condotta negli Stati di S. M. l'Imperatore e Re „. Il Gardanne però, " non meno che l'aiutante generale Louis, cogli aiutanti di campo ed aggiunti e tutto lo stato " maggiore „, subì " la sorte della guarnigione „. Così sta scritto ne' patti della resa.

(2) È indirizzato al ministro degli affari esteri e porta la data del 21 messidoro (9 luglio). " Nous nous exprimons, citoyen Ministre, de vous prévenir d'un inconvénient grave, qui pourrait " avoir lieu en Piémont dans la nouvelle occupation du pays par les troupes républicaines. Cet " inconvénient est le défaut du sel, qui se faisait déjà sentir dans le tems même que nous étions " encore en Piémont. Quoiqu'il paraisse très probable que les Autrichiens en ayant voulu tirer de " Venise, il serait pourtant possible qu'il ne fût pas encore arrivé au moment que l'armée les obli- " gerait de quitter le pays. Dans ce cas, on éprouverait un besoin pressant d'un article aussi " essentiel, qu'on pourrait réparer avec toute la célérité nécessaire. En conséquence le soussignes " seraient d'avis que le Gouvernement français donnât des ordres pour qu'on fit parvenir des départe- " tements méridionaux du sel en Piémont: ce que procurerait le double avantage de pourvoir aux " besoins de l'armée à cet égard et à celui des habitans dans les mêmes terres, qu'on procurerait " des grandes ressources à l'armée. Car on pourrait échanger le sel contre du bled des bestiaux et " autres denrées indispensables. Il parait aux soussignés qu'on pourrait le tirer de l'isle d'Hierres " ou il est à très-bou marche et le faire transporter à Oneille, ou même a Coni ou l'on pourrait " le négocier très avantageusement „.

cittadino Reinhart, già ministro in Toscana. Non solo alla mancanza di numerario, ma anche a questi cambiamenti dovete attribuire il ritardo dei soccorsi, tante volte dimandati e promessi. Ancora ieri abbiamo dato una nuova memoria, di cui vi accludiamo copia.

Il cittadino Bourguignon, pur ora creato Ministro della Pulizia, passerà segretario del Direttorio in luogo di Lagarde, che dicono abbia chieste le sue dimissioni e verrà rimpiazzato nel suo ministero da Real. Robert Lindet sarà Ministro delle finanze in luogo di Ramel.

L'altro ieri giunse in Parigi il generale Victor: ripartirà, dicono, subito. Dalla da lui narrata situazione delle cose d'Italia e dalle nuove che ci pervengono dai nostri amici dei rinforzi che arrivano all'armata delle Alpi, noi speriamo un pronto cambiamento di cose ed il nostro presto ritorno in patria.

Saluto, etc.

BOTTA.

ROBERT.

P. S. Sentiamo dai fogli pubblici che Taraglio siasi recato in Torino, e che ora debba venire a Parigi. Vi accludiamo copia di uno scritto stampato da noi sull'Italia.

N. 29.

LIBERTÀ

EGUAGLIANZA

Grenoble, li 5 termile 7° della Repubblica
Francese (23 luglio 1799).

Pico ai carissimi amici Botta e Robert.

Ho ricevuto la vostra delli 28 mietitore, l'ho fatta ostensiva all'Amministrazione, che si ritrova qui unita, a riserva di Pelisseri, il quale è disertato già fin dal Piemonte, senza che se ne sappia alcuna nuova, e l'ho pure mostrata ai nostri amici, e tutti l'hanno letta con piacere e sommo giubilo. Le lettere, di cui ce ne avete spedito copia, non si sono ricevute, e veramente crediamo che sieno state ritenute dalla Municipalità di Brianzone, la quale potrebbe sicuramente figurare sotto il regno di Suvarow. In quella città non ho potuto distinguere altri patrioti che il Commissario presso il Tribunale Correzionale, il cittadino Berard, cognominato l'*Aveugle*. Non ho poi ricevuto la lettera dei 9, scrittami dal caro Botta, e sento con il massimo dei piaceri che il mio Cossolino non si dimentichi di essere italiano. Il Genio della Libertà ricompenserà le tue fatiche e le tue persecuzioni. Sì, caro: i buoni lo sperano, e te lo auguran di cuore per la felicità del genere umano, e non omettono il caro Robert, *vulgo* la *Pericoldona*. Ma torniamo a noi. Qui non si tralascia di lavorare a due braccia nel vostro senso, e già regna una perfetta unione tra gli italiani. Sarebbe però desiderabile che l'arcipatriotissimo Fantoni non fosse qui. Ieri è da qui partito il cittadino Paribelli, già membro del Governo Provvisorio di Napoli. Egli viene da Genova. Ci portò un indirizzo al Corpo legislativo per domandare la Repubblica italiana una e indivisibile. Rossignoli, io e vari piemontesi abbiamo aggiunto le nostre sottoscrizioni alle tante di altri italiani colà sottoscritti. Quindi il Paribelli partì

per Parigi ieri sera, con Julien de la Drome, e questi furono scortati da varie lettere di Bassal e Championnet. Procurate di parlar con Paribelli e con Julien.

Io sarei di sentimento che nello scritto che mi avete annunziato stamparsi da voi, aveste ragionato sul voto emesso dai Piemontesi, cioè che questi furono violentati dalle concussioni di Amelot, che domandava il Piemonte paese di conquista; che il Bossi lo strappò dal Governo Provvisorio sotto una specie di meto riverenziale, parendo che il Bossi parlasse colla bocca di Talleyrand, dei Révellière, ecc.; che non fu discussa la questione, com'era dovere in un oggetto di tanta entità; che finalmente non ebbero altra alternativa fuori quella di dire: *mi unisco alla Francia*, oppure: *no, non mi unisco*; cosa che poteva far presa nell'animo dei deboli, come fece, avendo paura di essere considerati nemici dei Francesi, qualora avessero detto *no*, ecc.

Dimani l'Amministrazione risponderavvi e vi farà tenere una copia dello scritto che abbiamo fatto e che è in tutto appoggiato ai documenti originali. Esso è stato spedito al Direttorio da quest'Amministrazione del Dipartimento dell'Isère; il detto scritto è stato sottoscritto da tutti i patrioti piemontesi esistenti in Grenoble, onde lo stipendiato Hus non potrà lagnarsi che le nostre denunce non siano signate (1). Quel povero uomo potrebbe ben tacere, mentre il suo linguaggio non mi par più di moda, felicemente per noi. Quanto vi abbiamo scritto riguardo al Principe di Carignano ci risultava dalla deposizione di Taraglio, che vedrete in Parigi e potrebbe perciò meglio informarvi. Onde, non dimenticate i nostri patriotti imprigionati, e sopra tutto i sussidi. Gli Amministratori ed io non sappiamo oramai più come vivere: pensate degli altri. Voi direte che avevamo fondi. Questo è falso, e quel poco che avevamo fu consonto nel soccorrere chi fra noi sarebbe morto di fame.

Le ultime nuove portano che da Alessandria in su in tutto il Piemonte non vi sono più di 6 mila Tedeschi; ma la cittadella d'Alessandria è battuta e forse a quest'ora vi è da temere sul suo conto. Abbiamo veduto Championnet e ci fece sperare un pronto ritorno in patria. Scriviamo quest'oggi a Joubert, per sapere cosa dobbiamo fare. Voi non potreste illuminarci? oppure illuminarmi? Continuate a scrivere pel canale dell'Amministrazione di Grenoble, che le lettere ci pervengono sicure. Addio.

Mille complimenti al caro Dessaix, Antonelle, Vatar, Villetard e compagni.

Vostro aff^{mo} amico

Pico.

N. 30.

LIBERTÉ

EGALITÉ

Grenoble, le 6 thermidor 7^e an de la République
Française (24 luglio 1799).

L'Administration générale du Piémont aux citoyens Botta et Robert.

Nous avons reçu, citoyens, la lettre que vous nous avez écrite en date du 27 messidor et notre secrétaire général nous a communiqué celle que vous lui avez

(1) Disgraziatamente di questo "scritto", non n'è rimasta copia tra le carte dell'Amministrazione generale.

adressée et dans laquelle vous avez fait entrer copie de nombre d'autres. Tout en déplorant la négligence, ou les mauvais intentions de la Commune à laquelle étoit adressée la plupart de ces lettres qui ne nous sont pas parvenues, nous ne pouvons qu'approuver à votre exactitude et à votre zèle. Toutes les nouvelles que vous nous donnez, surtout celles qui regardent Joubert, Championnet et l'Italie réveillent nos espérances, soutiennent notre courage presque abattu par l'espèce d'abandon où nous nous trouvons. Il est difficile que vous vous fassiez une juste idée de notre position actuelle dans un pays étranger, sans ressources, sans connaissances, sans crédit, ayant quitté notre patrie, comme vous le savez, sans avoir eu le tems de prendre les précautions nécessaires pour notre subsistance dans l'étranger; tout notre espoir étoit fondé sur la bienfaisance du Gouvernement Français dont nous sommes l'ouvrage; mais il paroît que cette ressource, sur laquelle nous comptions non seulement pour nous mêmes, mais encore pour tous les infortunés attachés à l'Administration, est encore bien douteuse, du moins elle est tellement retardée, qu'elle nous laisse en souffrance. Nous ne pouvons tirer que des souffrances vagues et peu consolantes de tout ce que vous nous mandez à ce sujet. C'est pourquoi l'Administration vous charge de renouveler les plus vives instances auprès du Gouvernement pour qu'il mette à sa disposition à titres de prêt la modique somme de 8 à 10 m. francs. Elle vous invite aussi à ne pas oublier nos compagnons d'infortune, qui ne font pas partie de l'Administration et pour lesquels 15 à 20 m. francs ne seroient pas une trop forte somme. Vous comprenez par le tableau ci-dessus combien il est urgent pour nous de toucher les secours que nous demandons, et nous croirions faire injure à votre patriotisme et à la sensibilité qui vous caractérise si nous insistions davantage sur cet objet; seulement nous vous invitons à voir les personnes, qui par leur influence auprès des autorités peuvent hâter l'expédition de ce subside; le citoyen Ginguéné entr'autres, est, dit-on, lié avec un des Directeurs, le citoyen Gohier; il a toujours démontré un vif intérêt pour la Nation Piémontaise en général et témoigné une affection particulière pour notre Président. Etant sur le lieu, vous êtes plus à même que nous de juger du crédit des individus; nous laissons à votre prudence de faire l'usage qu'elle croira convenable de ce que dessus.

Nous n'avons aucune nouvelle intéressante à vous communiquer, si non que la citadelle d'Alexandrie continue toujours à être vivement battue, et qu'on debite ici que le chanoine Masi a été dégradé par l'Evêque de Ferrara et écartelé par les Autrichiens. Une nouvelle qui est plus sûre et dont malheureusement nous ne pouvons douter c'est qu'après la bataille de Plaisance les Austro-russes ont célébré une fête à Milan et on n'a pas crû pouvoir la couronner d'une manière plus digne d'eux, qu'en faisant pendre à cette occasion trentedeux patriotes, de tants qu'ils ont entassé dans les prisons de Milan, parmi lesquels on assure qui s'est trouvé l'ox représentant Reina, que vous connoissiez. Nouveaux motifs pour inviter les Autorités avec des nouvelles instances à s'assurer des otages, qui devoient, ce semble, garantir nos malheureux qui gemissent dans les prisons du Piémont, de telles horreurs.

Avant-hier nous fûmes saluer le général Championnet; comme il étoit occupé à son courrier, il ne nous donna que quelques instans, dans lesquels cependant il nous dit qu'il espérait dans peu nous reconduire en Piémont. Notre Président reçoit dans ce moment une lettre de la Suisse, dans laquelle on lui mande qu'il passe conti-

nuellement des considerables renforts. Continuez à travailler pour la chose publique avec la même activité quo vous y avez mis jusqu'ici; travaillons ainsi chacun dans notre poste à bien mériter de la Patrie. Votre position à cette égard a l'avantage sur la notre, et une de nos peines, qui n'est pas la plus petite, est le peu de bien que nous pouvons operer. Tenez nous toujours au courant de tout ce qui peut se passer d'interessant pour nous.

Nous écrivons dans la journée au général Joubert, aussi pour savoir ce que nous devons faire.

Salut républicain.

P. GEYMET, Président.

PICO, Secrétaire en chef.

N. 31.

LIBERTÀ

EGUAGLIANZA.

Grenoble, 6 termile 7° della Repubblica
Francese (24 luglio 1799).

L'Amministrazione generale del Piemonte alli cittadini Botta e Robert.

Ieri giunse qui un uomo di conosciuto patriottismo e probità, proveniente da Milano da otto giorni, ed assicurò che non è seguita alcuna carnificina di patrioti e che anzi Moscati, il quale si diceva appiccato con Reina, erasi evaso, onde ritratiamo quanto vi abbiamo scritto ieri. Riferisce il medesimo che la guarnigione di Mantova deve essersi provveduta abbondantemente colle varie sortite che fece (1); che il numero dei patrioti in Milano è grande e già comincia a dar segni di vita con essersi perfino tentato di piantar l'albero della Libertà; che dalla cittadella d'Alessandria si sono fatte cinque sortite per distrurre le opere degli assediati, il che riuscì. In Milano si vendono gli effetti degli emigrati. Ieri è pure giunto il cittadino Soldano, ginevrino, già impiegato da Musset relativamente ai beni di Malta (uomo, peraltro, di non troppa ingenuità riguardo alla maniera con cui è giunto qui) e riferisce le sortite suddette d'Alessandria, con aggiungere che una colonna di 10 mila Austro-russi ha voluto forzare il posto di Gavi e che respinti non ne ritornarono che 3 in 4 mila al più, inseguiti sino alla Bolmida, d'onde la truppa di Moreau si è poi allontanata. Dice che gli imperiali avendo dovuto levare un corpo di 2 mila dalla parte di Aosta, i Francesi si sono avanzati sino vicino a Bard, e i Tedeschi si sono ritirati sino di quà d'IVrea. Che l'ex marchese Colli fa l'avanguardia di

(1) Non tardò invece ad arrendersi. Il barone de Melas, generale in capo dell'esercito austriaco, così ne dava avviso al conte Nicolò de Concina, commissario civile a Torino, dal quartiere generale del Bosco il 30 luglio: " Conseguentemente a un dispaccio che vengo di ricevere dal generale di cavalleria barone di Kray, la guarnigione di Mantova si è resa. La capitolazione si segnò il giorno 29 del corrente. La guarnigione sortirà il giorno 30 per la cittadella, deporrà le armi e ritornerà in Francia fino al suo cambio in tre giorni. Il comandante della fortezza „ [generale Latour-Foissac] con tutto il suo stato maggiore e tutti gli altri uffiziali saranno inviati per tre mesi in differenti provincie della Germania e condotti in seguito, sulla parola d'onore, in Francia, dove aspetteranno il loro cambio „. Il De Concina comunicò questo dispaccio " al Pubblico „ [di Torino], " ben certo che si metterà a parte dell'esultanza di tutti i buoni abitanti dell'Italia, e con ciò sempre più " si toglieranno dall'intrigo li pochi fautori della scelleratezza e dell'iniquità „.

Moreau con un buon numero di paesani. Che l'artiglieria, che batte la cittadella di Alessandria, consiste fortunatamente in mortai da bomba. Che nel Piemonte vi è un gran malcontento contro i nuovi ospiti, i quali sono in numero di 2 mila a Susa, 3 mila a Torino, 300 a Pinerolo, ed il restante, che forma il compimento di 35 mila al più, nelle vicinanze di Alessandria. Seras, il nostro bravo Seras, che comanda sempre in Cuneo, è padrone della pianura sottoposta e si estende sino a Savigliano. Il medesimo ha rimandato a Moreau tre $\frac{1}{2}$ brigate perchè a lui inutili; e soggiunge finalmente che 6 mila Francesi avevano intimato la resa a Ceva, pensando egli che sarà già a quest'ora caduta nelle loro mani. Desideriamo, come potete immaginarvi, che tutte queste nuove si avverino. Questa mattina tutti i patrioti Italiani dovevano tenere adunanza ad invitazione dei Francesi, ma essa si è trasportata a quest'oggi, onde vi reuderemo intesi all'opportunità della medesima. Il numero dei patrioti arrestati in Piemonte è di 1500 sicuramente,

Salute repubblicana.

P. GEYMET, Presidente.

Pico, Segretario capo.

N. 32.

All'Amministrazione generale del Piemonte, a Grenoble.

Parigi, li 7 termidoro anno VII (25 luglio 1799).

Gionse ieri il già annunciato ne' fogli cittadino Taraglio e ci recò la vostra in data delli 26 messidoro. Speriamo che ora avrete ricevute le ultime nostre.

La commissione per il Direttorio, di cui il suddetto era incaricato, non ha d'uopo del nostro appoggio, perchè ci disse egli averla già eseguita in Lione.

Come ben sapete, in conseguenza delle nostre rappresentanze, gli ostaggi piemontesi in Digione furono messi in casa di arresto.

Ancor ieri ho parlato al cittadino Delcher pei sussidii, e mi assicurò nuovamente che ben presto il Direttorio avrebbe mandato il messaggio; che la cagione essenziale del ritardo era l'assoluta mancanza dei fondi. Dimani vi condurrò lo stesso Taraglio, perchè lo possa informare verbalmente della penosa situazione dei rifugiati piemontesi. Noi non manchiamo di fare tutto il possibile per ottenere i tanto sperati sussidii, ma desidereremmo ardentemente che altri potesse riuscirvi meglio di noi. Ora che il generale Championnet è in Chiamberì potreste ricorrere da lui per ottenere un valido appoggio.

Salute, etc.

BOTTA.

ROBERT.

N. 33.

All'Amministrazione generale del Piemonte, a Grenoble.

Parigi, 10 termidoro anno 7° (28 luglio 1799).

Abbiamo ieri ricevuta la vostra in data degli 3 corrente. Siamo consolati che vi sia alfin pervenuta la nostra dei 24 messidoro, e questo ci fa sperare che riceverete anche le susseguenti regolarmente, le quali sono date dei 27 all'Amministra-

zione, 28 al Segretario generale. In questa è acclusa copia di tutte le nostre antecedenti e degli 4 e 7 termidoro. Questa è la sesta che v'indirizziamo a Grenoble.

Se avessimo cifra vi potremmo più liberamente indicare la giusta cagione del ritardo dei sussidii. Vi notifichiamo però che vedendo, malgrado le nostre indefesse istanze, non farsi il messaggio, abbiamo fatto altri passi e prese altre misure.

Già prima di ieri Botta ne parlò caldamente al suo amico Dessaix e a Francesco di Nantes. Dessaix scrisse e raccomandò l'affare verbalmente al Direttore Mulin e ne ottenne favorevole promessa. Robert questa mattina presentò il Taraglio a Francesco di Nantes e Decomberousse, perchè potesse descriver loro le miserie estreme in cui gemono i patrioti piemontesi. Il primo fecegli risposta che il Direttore Gohier aveagli promesso di *ordinare* al Ministro degli affari esteri di fare la relazione di questo affare al Direttorio, ma che ne avrebbe parlato inoltre a tutti gli altri Direttori e che non avrebbe lasciato quell'oggetto di vista finchè ne avesse ottenuto un favorevole risultato. Decomberousse promise anche per sua parte di raccomandare l'affare al Direttore Roger Ducos. Speriamo che tanto voi, che i nostri compatriotti saranno pienamente convinti il non aver mai noi perdonato a fatica o diligenza alcuna per ottenere i meritati sussidii ai nostri fratelli, e che non tralascieremo di spingere questo affare con tutti i nostri mezzi finchè ne otteniamo un favorevole scioglimento, il quale abbiamo fondata ragione di credere che non sarà molto lontano.

Ieri la Società patriottica, dalla sala della Convenzione, dov'era prima, si è trasportata nella *rue du Bac*, perchè essendo nel circondario delle Tuilerie non poteva cadere sotto la sorveglianza del Potere esecutivo.

Noi stiamo tuttora in ansietà grande di sentire i primi movimenti dell'armata delle Alpi. Vi preghiamo di farci motto su di ciò e della sua probabile forza e successi.

Salute, etc.

BOTTA.

ROBERT.

N. 34.

All'Amministrazione generale del Piemonte, a Grenoble.

Parigi, 12 termidoro anno 7° (30 luglio 1799).

Abbiamo ricevuto le vostre due dei 6 corrente ed un'altra dei 5 del vostro Segretario generale. Abbiamo letto con piacere delle poche forze che ha il nemico in Piemonte, del malcontento che vi ha cagionato e dei prosperi successi degli assediati di Alessandria contro gli assediati. Vogliamo sperare che questi eventi siano forieri di altri ancor più felici e tanto più quantochè sappiamo che l'armata di Moreau è stata ingrossata considerabilmente.

Questa mattina il cittadino Robert è stato per visitare i cittadini Francesco di Nantes e Ginguéné e pregargli di nuovo d'interporre i loro buoni uffizi presso il Governo acciò conceda ai rifugiati piemontesi i chiesti soccorsi, ma non gli ha trovati in casa. Torneremo da questi e da altri, e sempre picchieremo finchè ci venga aperto.

Pare improbabile che il Governo Francese si voglia subito spiegare sul destino del Piemonte, dipendendo esso anche dagli avvenimenti della guerra. Sappiamo però che ciò che vi abbiamo scritto nella nostra del 14 scorso relativamente a quanto vi fu detto dal Billiati è vero. Intanto questo importante affare dipende intieramente da Joubert, il quale partì con carta bianca, ed a lui dovrete indirizzarvi.

Il ministro della guerra ha nominato il cittadino Botta medico dell'armata dell'Alpi. Siccome, ottenuti che avremo i solleciti soccorsi dal Governo a favore dei nostri infelici compatriotti rifugiati, il che speriamo frappoco, pressochè nulla ci rimane a fare in Parigi, e la nostra dimora vi diventa quasi inutile; e che da un altro egli desidererebbe di trovarsi costì, per poter meglio adoperarsi a sollievo di qualcheduno fra i medesimi nostri paesani, che più strettamente gli appartengono; e che finalmente il cittadino Robert desidererebbe di trovarsi vicino alla frontiera per poter dar sesto agli affari della propria famiglia, così vi preghiamo, cittadini amministratori, di volerci dispensare dalla commissione di cui ci avete incaricati presso il Governo Francese, acciò possiamo recarci al nuovo nostro destino.

Salute, etc.

BOTTA.

ROBERT.

N. 35.

All'Amministrazione generale del Piemonte, a Grenoble.

Parigi, 12 termidoro anno 7° (30 luglio 1799).

Il Ministro della Guerra mi ha nominato medico dell'armata delle Alpi. Siccome, ottenuti che avremo i sollecitati soccorsi dal Governo a favore dei nostri infelici compatriotti rifugiati, il che speriamo fra poco, pressochè nulla ci rimane a fare a Parigi, e la nostra dimora vi diventa quasi inutile; e da un altro canto desidererei di trovarmi costì, per poter meglio adoperarmi a sollievo di qualcheduno fra i medesimi nostri paesani, che più strettamente mi appartengono, vi prego, o cittadini Amministratori, di voler dispensarmi dalla commissione di cui mi avete incaricato presso il Governo Francese, acciò io possa recarmi al nuovo mio destino.

BOTTA (1).

N. 36.

All'Amministrazione generale del Piemonte, a Grenoble.

Parigi, addì 14 termidoro anno 7° [1° agosto 1799].

Nulla ci sta più a cuore che i tante volte domandati e finora non concessi soccorsi pe' nostri infelici compatriotti. Questa mattina abbiamo visitato Francesco di Nantes e parlatogli di quest'affare; ci disse averne esso parlato coi Direttori Moulins e Gohier, i quali gli promisero che avrebbero dato ordine al Ministro degli affari esteri di fargliene un pronto rapporto. Avendogli noi fatto sentire che il

(1) Fu stampata da PAOLO PAVESIO, *Lettere inedite di Carlo Botta*, Faenza, Conti, 1875, pp. 154-155.

ritardo proveniva unicamente da ciò, che nell'ufficio delle relazioni estere non s'erano ancora occupati di quest'affare, ci rispose che ne avrebbe oggidì parlato gravemente con esso Ministro; e che nel caso in cui questi indugiasse ancora, avrebbe provocato i soccorsi alla tribuna. Ci siamo quindi recati da Luciano Buonaparte, e dettogli l'occorrente, ci esortò a presentare di nuovo al Ministro degli esteri una memoria in termini gravi espressa, rappresentandogli che finora avevamo intrapreso la strada legale, perchè tale era il nostro dovere; ma che nel continuato indugio, ricevendo ogni giorno nuove notizie dello stato infelice de' nostri virtuosi compatriotti, che il loro amore per la libertà e la crudeltà dei barbari aveva condotto in Francia, avremmo pubblicamente indiritta una memoria ai Consigli. Noi aspettiamo la risposta di Francesco di Nantes, per divenire in seguito, se fia dopo, a questo passo.

Essendosi quindi rivolto il discorso con esso Luciano Buonaparte sugli affari d'Italia, noi gli abbiamo detto ch'era di assoluta necessità, che nel prossimo ingresso dei Francesi, si dichiarasse in nome del Governo Francese quali siano le di lui intenzioni sullo stato politico della medesima, e qual fine esso Governo si proponga. Ci rispose che ciò sarebbe stato fatto e dal Directorio e dai Consigli.

Avendogli finalmente dimostrato la nostra apprensione sulle nuove che si vanno spargendo nelle gazzette sulla sconfitta dell'armata francese capitanata da suo fratello in Asia sotto le mura di S. Giovanni d'Acri, rispose essere verissimo che S. Giovanni d'Acri e Damasco erano in poter suo, e che s'incamminava vincitore verso Aleppo.

Questa mattina ci venne parlato da un piemontese, onest'uomo e patriotta, di una trattativa che offrono d'intavolare con noi alcuni per fare un cambio degli ostaggi piemontesi, che sono in Francia, con i nostri compatriotti imprigionati in Piemonte. Noi abbiamo risposto che avremmo sentito con piacere le proposizioni che intendono di fare a nostro riguardo; ma che certamente nulla si sarebbe potuto conchiudere s'essi non ci davano una sicura garanzia che dopo il rilascio degli statici e dei prigionieri, dalle rispettive parti, non si sarebbe proceduto in odio de' patriotti in Piemonte a nuove carcerazioni. Egli ci rispose che per questa garanzia sarebbe forse intervenuta qualche potenza neutrale, ed abbiamo qualche motivo di credere che essa potenza possa essere la Spagna. Vi preghiamo di significarci le vostre intenzioni in tal proposito. Non fa d'uopo di dirvi che quest'affare esige la segretezza.

BOTTA
ROBERT.

N. 37.

All'Amministrazione generale del Piemonte, a Grenoble.

Parigi, li 18 termidoro anno VII [5 agosto 1799].

Secondo già vi scrissimo nella precedente nostra, in data delli 14 corrente, eravamo in procinto di dare una petizione al Corpo legislativo per ottenere finalmente per questo canale i sussidii. Ma il cittadino Cavalli avendoci detto che aveva sentito dal Talleyrand che oggi o dimani si sarebbe fatto il messaggio, abbiamo ancora sospeso questo passo; pronti a farlo fra due o tre giorni, se le nostre speranze saranno ancora una volta deluse.

Noi desidereremmo avere nuove giuste e precise dello stato dell'armata dell'Alpi; stiamo però in isperanza di sentire ad ogni momento l'invasione del Piemonte seguita con successo. Molto ci farebbe temere se l'inazione delle armate si prolungasse ancora in tempo di tanta importanza per i successi, e potremmo sospettare allora di qualche trattativa di pace, la quale non potrebbe essere in tal caso a meno che funesta per la libertà d'Italia.

Pare confermarsi che Buonaparte, ben lungi dall'essere stato battuto, faccia progressi nell'Asia.

Salute, ec.

BOTTA.

ROBERT.

N. 38.

All'Amministrazione generale del Piemonte, a Grenoble.

Parigi, addì 20 termidoro anno 7 [7 agosto 1799].

Vi annunziamo con giubbilo che ieri il Direttorio esecutivo ha inviato il messaggio al Consiglio dei cinquecento, richiedendolo di concedere ai rifugiati piemontesi un sussidio di centomilla franchi. Fu quindi creata una commissione per esaminare le carte e la proposizione, e farne il rapporto, che avrà luogo dopo dimani.

Il cittadino Dessaix è membro della commissione, e probabilmente ne sarà il relatore. Fra molti altri, noi abbiamo per quest'affare un obbligo particolare ad esso cittadino Dessaix ed al cittadino Francesco di Nantes.

Ci fu riferito esservi qui l'ex Marchesa del Borgo, e che voglia far brighe per ottenere la libertà degli ostaggi piemontesi, i quali, come sapete, sono adesso strettamente rinchiusi in carcere (1). Vedremo di tener pratica, perchè nulla possa succedere in danno de' nostri infelici compatriotti imprigionati in Piemonte. Si trova pure in Parigi un certo Soldano, venuto recentemente dal Piemonte. Pare anche che costui si adoperi in pro' di quelli. Abbiamo sentito che vogliono fare la proposizione che siano rimessi in libertà i nostri compatriotti a condizione che gli ostaggi siano rimessi pure in libertà ed abbiano la facoltà di rimanersene all'aria libera in qualche città della Francia. Vi preghiamo di nuovo di farci note le vostre intenzioni su tal proposito.

P. S. Vi rinnoviamo le nostre istanze per la chiestavi dispensa nella nostra dei 12 termidoro.

BOTTA.

ROBERT.

(1) Il Botta scriveva al Cavalli il 20 novembre 1799, da Grenoble: "Ho da dirti che i patrioti in Piemonte sono incarcerati e soffrono ogni modo di pessimi strapazzi? No; perciocchè già lo sai. Ma ciò, che forse non sai, si è che gli nostri statichi di Digione sono stati sprigionati, e se la godono bellamente per le contrade e le case di essa città. Manco male, la leve andar così la cosa, perciocchè i nostri patrioti sono altrettanti pitocchi, ch'altro non hanno fuorchè la virtù e la mediocrità della fortuna, quandochè gli statichi son tutti gente nobile e piena di bel danaro. Laonde devono incontrar favore presso tutti, e persino presso i repubblicani del nostro, ch'è un bel secolo in verità .."

N. 39.

A Pietro Geymet, a Grenoble.

Paris, 20 thermidor an 7 [7 agosto 1799].

Tu verras, mon cher ami, par notre lettre, que les secours pour nos patriotes sont prêts à être accordés. Nous avons été hier, Robert et moi, aux Relations extérieures et on nous a fait voir les rapports que le ministre avait fait à ce sujet au Directoire, dont l'un été daté du 21 du mois passé et l'autre du 16 du courant. Le Directoire a fait hier le message au Conseil des Cinqcents, qui est arrivé au moment ou ils étaient prêts à lever la séance. On a créé sur le champ une commission, dont l'ami Dessaix est membre. Cet affaire ne souffrira ni difficulté, ni retard. Les nouvelles que tu me donnes du mécontentement qui regne en Piémont contre les Russes, nous sont confirmées par des lettres de Chambéry. Il y a à espérer que nous serons bientôt débarassés de ces hôtes incommodes. Malheureusement la citadelle d'Alexandrie est tombée au pouvoir de l'ennemi, ce qui met à la disposition de l'armée active de Suwarow dix ou douze mille hommes de plus, et fait craindre pour Gênes. Je crois que sous peu de jours les armées françaises attaqueront sur tous les points. Nous comptons beaucoup sur les talents des chefs et sur le valeur du soldat français, qui ne s'est jamais démentie, même au milieu des plus grands désastres.

Je désire vivement de me retirer et reprendre mon ancien service à l'armée. Je ne crois pas d'être de quelque utilité ici. La plus grande anarchie regne parmi les patriotes piémontais: qui agit d'un côté, et qui d'un autre; il en résulte qu'il n'y a point d'ensemble, ce qui nuit essentiellement aux opérations. Ils n'ont point de confiance réciproque, et ils s'entredéchirent pour des nuances d'opinions, ou a cause de faits, ou supposés, ou vus seulement du mauvais côté. D'ailleurs la diplomatie de nos jours n'est pas faites pour moi. Je te prie donc de m'appuyer auprès de l'Administration, pour qu'elle me dispense de la commission. Je t'ai écrit il y a quelque jour. J'ai reçu la lettre de Pico avec beaucoup de plaisir. Embrassez-le de ma part. Dis à Paulfranceschi (1) que je l'embrasse de tout mon cœur, que je lui ai répondu à Embrun. Dis mille choses agréables de ma part à nos compatriotes, et aimes-moi.

BOTTA (2).

(1) Pietro Polfranceschi di Verona, che prima servì nell'artiglieria della Repubblica Veneta, poi entrò negli eserciti francesi. Rifugiatosi in Francia durante l'invasione Austro-russa, ritornò in Italia nel 1800, e fu ministro della guerra della Repubblica Italiana, consigliere di stato e ispettore generale della gendarmeria del Regno Italico. Da Napoleone ebbe il titolo di conte e la croce della Corona di ferro.

(2) Edita dal PAVESIO, op. cit., pp. 155-156.

N. 40.

All'Amministrazione generale del Piemonte, a Grenoble.

Parigi, li 24 termidoro anno VII [11 agosto 1799].

Parte dimani per costà il cittadino Taraglio per restituirsì all'armata, dove otterrà un impiego col mezzo di una raccomandazione al generale Championnet del Ministro della guerra. Non si può abbastanza lodare il suo zelo e le pene infinite che si è preso pendente il suo soggiorno in questa Commune. Egli potrà farvi la relazione a bocca di quanto si è operato.

Noi non abbiamo più ricevuta risposta da voi dopo quella delli 6 corrente, qualunque vi abbiamo scritto in data delli 4, 7, 10, 12, 14, 18, 20.

Dimani il cittadino Dessaix farà il rapporto al Consiglio per i nostri soccorsi; si decreterà l'urgenza e passerà subito a quello degli Anziani.

Siamo accertati che la ex Marchesa del Borgo non farà (1) nulla che sia contrario agli interessi dei nostri poveri compatriotti imprigionati in Piemonte. Sentiamo che l'armata dell'Alpi sia in movimento (2), che Colli si sia avanzato verso Torino. Il ciel voglia cho si confermino tali fauste nuove.

Tutti i giorni si conferma da lettere, venute da diverse parti, che Bonaparte abbia preso S. Gio. d'Acri e che faccia grandi progressi. Da molti si pretende indurre che i tiranni coalizzati non siano più molto d'accordo tra loro. Noi vi preghiamo nuovamente di un pronto riscontro per la chiestavi dispensa.

Salute, etc.

BOTTA.

ROBERT.

(1) Qui, nel testo, c'è una parola assolutamente indecifrabile. La interpreto *non farà*, come vuole il senso.

(2) Il 4 fruttidoro (21 agosto) il Bernadotte, ministro della guerra, faceva un appello agl'italiani rifugiati, perchè dato di piglio alle arme corressero in aiuto de' francesi a liberare la loro terra natale. " Les Italiens réfugiés à Grenoble „ gli rispondevano il 12 di quel mese (29 agosto). Dopo aver pianto a calde lacrime la morte di Joubert, " l'Aristide français, le vrai républicain, l'ami de l'Italie, le guerrier à toute épreuve „, soggiungevano: " Nous marcherons à côté de nos braves libérateurs précédés de cette devise: L'Italie, ou la mort. L'Italie ou la mort! mais livrera-t-on définitivement l'Italie à son entière indépendance, ou bien servira-t-elle une autre fois, l'astucieuse diplomatie, ou l'avidité de nouveaux Verrès et l'ambition de nouveaux Flaminius?Que dans l'organisation des légions italiques disparaisse à jamais, toute idée de démarcation entre les divers états de l'Italie. Les tyrans pour nous asservir, avaient commencé par nous diviser. Que notre gouvernement présente à ces légions des drapeaux portant l'inscription, terrible aux esclaves et chérie par les hommes libres, de l'indépendance italienne „. Finivano: " La patrie, la gloire, l'honneur du nom italien, les gémissement de nos frères persécutés, les assassinats exercés sur bien d'autres, votre républicaine invitation, le bruit des batailles, tout ce qui nous environne, tout nous appelle aux armes et au travaux civils. Nous serons un faisceau d'instruction et de force et bientôt la République française pourra se vanter d'avoir trouvé dans le peuple italien, son plus sincère, plus naturel et plus puissant allié „. Sessantrè degl'italiani rifugiati a Grenoble si sottoscrissero. De' piemontesi, Giuseppe e Bernardino Druetti, Domenico Capriata, Giuseppe Aymone, Pietro Geymet, Raimondo Roux ed altri. Cfr. MANACORDA, *I rifugiati italiani in Francia*, pp. 217-219.

N. 41.

Ad Angelo Pico, a Grenoble.

Parigi, 29 termidoro anno 7 [16 agosto 1799].

Me la vo scantonando di taglio al mio povero mestiere d'ufficiale di sanità, contento della mia oscurità, e fortunato se l'alto turbine politico non verrà a raggirarmi ed opprimermi in quella bassa valle. Hai pur ragione quando mi narri di volertene rimanere a bada, se non si dichiara solennemente, e prima di mettere il piede sulla soglia, l'indipendenza italiana. Io sono pure fermo in questo proposito. Sarà dichiarata? Non lo so. Pace, pace, pace si va gridando; e questo suono così gradito all'umanità, è terribile e fatale in questo momento per gli Italiani. O Joubert, o Joubert, quanto è grande la tua scena! Tutti gli Italiani ti aiutano colla mente e col cuore, e ti aiuterebbero con la mano, se pure si volesse. Ma certa politica riguardosa e timida ci sta contro. Ahi! povera Italia, che fosti per tanti secoli taglieggiata e manomessa dai barbari, che non s'ingegnavano, e lo fosti ai dì nostri sotto nome di libertà! In cui dobbiamo noi più fidare? Una vittoria segnalata di Joubert potrebbe essere come l'iride dopo il nero temporale. Voglia il cielo che la riconquista dell'Italia per le armi francesi ci faccia sentire che siamo liberati dalla schiavitù; e non siamo in caso di dire di nuovo come quell'asino, che non voleva affrettarsi, perchè sapeva di dovere portar sempre due basti. Ti prego del ricapito dell'acchiusa (1), se anche già fosse presso Joubert. Vedrò di portarti i saggi che

(1) Era la seguente lettera al Polfranceschi, scritta il giorno stesso: " Vedo una tomba in mezzo di una gran selva, e un'alta donna, che piange sopra, e un genio, che di lì fugge sdegnoso. La tomba è quella della libertà italiana, la donna che piange è la nostra Italia, e quel genio è il genio dell'antica Roma. Caro il mio Polfranceschi, abbiamo più da sperare che risorga? La politica, la diplomazia, non quella di Roma antica, ove si leggevano i dispacci a tutto il popolo radunato; ma quella dei nostri tempi, che è una politica di uomini fiacchi e riguardosi, ci sta incontro. Gli ex-Direttori accusati, saranno probabilmente rimandati senz'accusa; Mantova è caduta; ed i soldati francesi, sempre coraggiosi, stanno uno contro sei. L'indifferenza e l'apatia regnano in Francia. Non fa bisogno essere la sinistra cornacchia per predire funesti avvenimenti. Un solo pensiero mi consola, ed è che sovente dal sommo male comincia a nascere il bene, essendo, come sai, vicini tra di loro gli estremi. Pico mi scrive che devi recarti presso Joubert. Tutti gli amici della libertà italiana sono contentissimi di questa tua gita. Il virtuoso Joubert, che non farà col mio Polfranceschi? E te lo dico senza burla e senza adulazione, che sono cose troppo brutte, per essere vicine a noi. Digli a questo Joubert, che noi altri siamo patrioti; e che il sangue nostro è per la libertà francese ed italiana, cioè per la libertà; ma che nella ulterior querela, nella nuova conquista dell'Italia per l'armi francesi, noi staremo oziosi a mirare, se prima non sappiamo quale scopo si proponga relativamente alla nostra patria il Governo francese, e che questo scopo sia buono, liberale e grande; che il servire d'istrumento, e sto per dire di veicolo, all'ambizione ed alla rapina altrui, e farci odiare dai nostri compatriotti, che vogliamo beneficiare, e che ci imputano i torti altrui, non è certamente cosa degna di noi, nè che possa essere da noi voluta. Joubert è uomo degno d'intendere questa gran verità. Frappoco vado a ritirarmi fra gli ospedali militari, non già per sottrarmi alla vista degli infelici, che, come vedi, è tutto il contrario: ma sibbene per procurarmi meglio l'occasione e lo smanioso piacere di bestemmiare contro la perversità dei dilapidatori delle sostanze pubbliche. Partirò frappoco alla volta di Grenoble. Saluta il nostro Bernardino Druetti. Ho ricevuto quel tuo smascheramento di Rivaud. È buono, e farà buon effetto. Vivi meno infelice, e bellamente mi ama „

mi domandi. Non aspetto altro che la commissione, per partire. Oh! Dio, *non assalirmi in sì tenera parte... al nome amato.... barbaro Pico*. Ho una voglia arrabbiata di far versi, quando penso alla C.*** Siano maledetti tutti i Teutoni del mondo, che sono venuti dall'orsa gelata a perseguitare la siciliana C.*** Quando penso a cotesti Goti ed alle nostre donne, mi viene propriamente da disperarmi. Che sbalestramenti sono mai questi? Addio. Saluta tutti i nostri, e vivi meno infelice.

BOTTA (1).

N. 42.

Ad Angelo Pico, a Grenoble.

Parigi, addì 4 fruttidoro anno 7 [21 agosto 1799].

Se le male nuove non vengono mai sole, non vengono esse mai false. Mantova pur troppo è in potere del nemico, e i miti Repubblicani d'oggi non san punire i vili traditori, che l'una dopo l'altra involano delle speranze alla patria. Latour-Foissac, lodato da Kray e denunziato lungamente dagli amici della libertà, troverà probabilmente impunità (2); perchè a questi strani tempi, che sono, come dicono, i tempi della rigenerazione del genere umano, chi è ricco non può essere colpevole. È vero che ai tempi di Alessandro le cose correvano pur anche in cotal modo, e sai la risposta fattagli dal pirata, che voleva far appiccare; ma apparteneva a noi veramente, nati nel *secolo della luce filosofica*, di toccare gli ultimi confini, il *non plus ultra* in simile materia. Dio ce la mandi buona: che quell'altro aveva pur ragione, che sosteneva essere il male e il bene una pura ipotesi, o convenzione d'uomini ipocriti, e che si poteva egualmente stabilire essere il male bene, e bene il male. E pare veramente che ai nostri dì, tanto vantati, si voglia adottare una simile massima; perchè chi fa bene ha pena, e chi fa male ha premio. Timone, Timone, guarda

(1) Questa lettera, insieme con quella che segue, venne messa alla luce dal prof. PAVESIO, Op. cit., pp. 159-163.

(2) Trovò invece giustizia e tra gli altri gliela rese lo stesso Botta scrivendo: "Aveva Buona-
" parte due anni innanzi conquistato questa fortezza [Mantova] piuttosto col consumarla per carestia
" di viveri, che con lo sforzarla per oppugnazione. La domò Kray piuttosto per forza, che per assedio;
" perciocchè s'arresero i repubblicani alle armi imperiali quando ancora avevano nelle conserve
" loro di che cibarsi ancora per lungo tempo; ma le mura sfasciate ed il cinto della piazza rotto
" gli costrinsero in breve tempo a quella risoluzione... Fu accusato Latour-Foissac di poco animo
" e di debole difesa da alcuni; da altri di esser aristoerata, di non amare la Repubblica, di aver
" tenuta continuamente informata con lettere la Contessa d'Artesia di ogni cosa. Altri finalmente
" dissero anche parole peggiori, affermando che si fosse lasciato corrompere per un milione e otto-
" centomila franchi, dati, o promessi da Kray. Chi conosce lo stato a cui era ridotta porta Pradella
" crederà facilmente che il generale dell'Austria non aveva bisogno di dar denaro per entrare nella
" piazza, e che il generale di Francia non aveva bisogno di accettarlo per lasciarlo entrare. Accu-
" sollo il Direttorio, accusollo Buonaparte, messosi al luogo del Direttorio: ma il mondo sincero e
" giusto, ne mosso dalla superbia, che si compiace dell'avvilimento altrui, ha giudicato che Latour-
" Foissac abbia compito nella difesa di Mantova, senza sospetto di macula alcuna, tutti gli uffizj
" che si appartenevano a buono e leale capitano, e che l'arrendersi in quel punto fu per lui neces-
" sita, non viltà, né cupidigia di denaro... Cfr. BOTTA C., *Storia d'Italia dal 1789 al 1814*, Parigi,
" Odot, 1-24, vol. III, pp. 331-338.

i bei sassi (1). Vorrei essere un Salvator Rosa (2), per gridare inutilmente e farmi gridare la croce addosso. Che cosa abbia da succedere non lo so. Mi consola ciò che mi narri di Lahoz (3). Voglio farlo sentire a chi lo vorrà sentire. Questa sera ho veduto l'amico Dessaix. È un po' cagionevole, ma spero, sarà presto risanato. Ti saluta. T'ho da parlare dei ligi dei Commissari politici e civili? Ti farei arrabbiare senza frutto, perchè son essi i più potenti, i più ascoltati, i meglio accolti. *Ars longa, vita brevis*, etc. così dibe il mio Ippocrate, che voglio abbracciare per lo avanti, per lasciare affatto regnare gli onnipotenti ed eterni Grozi. Dammi qui quel polso. Addio.

BOTTA.

N. 43.

LIBERTÀ

EGUAGLIANZA

Al cittadino Carlo Botta, a Parigi.

Grenoble, li 4 vendemmiaio anno VIII repubblicano
e 1 della Libertà Piemontese (26 settembre 1799).

La relazione verbalmente da voi fatta e dal vostro compagno cittadino Robert ci dà motivo di ringraziarvi delle attenzioni usate per la sgraziata nostra patria. Non avendo essa però dissipati i sospetti che dal carteggio abbiamo dovuto formarci sulla condotta di alcuni individui Piemontesi esigliati in Parigi, perciò desideriamo che voi, nell'assenza del cittadino Robert, già partito per il Piemonte, esprimiate in una memoria (4) i fatti positivi e gli argomenti d'induzione, o verosomiglianze, ed i sospetti per i quali si deve, o si può credere, che gli individui (da nominarsi specificatamente) abbiano operato in contraddizione delle vostre operazioni concernenti il Piemonte, oppure abbiano appoggiate le mire di Musset per riprendere il proconsolato. Potendo quest'oggetto interessare essenzialmente la nostra patria, non dubitiamo che avrete la compiacenza di secondare il suddetto nostro giusto desiderio.

Salute e fratellanza (5).

P. GEYMET, Presidente
ROUX.

(1) Timone, misantropo ateniese, dal quale Luciano intitolò uno de' suoi Dialoghi.

(2) Una delle satire di Salvatore Rosa ha per soggetto la *Guerra* ed è una specie di dialogo tra il poeta e Timone, evocato a imprecare contro i vizi del secolo.

(3) Cfr. RINIERI I., *Il generale Lahoz, il primo propugnatore dell'indipendenza italiana (anno 1799)*; in *La Civiltà Cattolica*, anno 55 (1904), vol. II, p. 63.

(4) Di questa "memoria" non vi è traccia tra le carte dell'Amministrazione generale. Racconta il Botta che il Governo Provvisorio mandò a Parigi per portare i suffragi dell'unione del Piemonte alla Francia "Bossi, Botton di Castellamonte e Sartoris, uomini di celebrato valore e di gran fama in Piemonte; ma vissuti discordi in Parigi, produssero discordia nella patria loro". Cfr. *Storia d'Italia dal 1789 al 1814*, III, 209-210.

(5) Questa lettera non si trova tra le carte dell'Amministrazione generale. Fu stampata dal Dionisotti, *Carlo Botta a Corfù*, Torino, Favale, 1875, pp. 99.

N. 44.

All'Amministrazione generale del Piemonte.

Grenoble, 10 anebbiatore anno 8 [1 novembre 1799].

Riceverete qui compiegata una memoria trasmessami dal cittadino Cavalli, con invito a farvela pervenire (1). Esso Cavalli mi scrive che Bonaparte ha promesso a Dandolo che i Veneziani saranno liberi e contenti, e che andrà coi rifugiati alla lor patria. Vi saranno note le nuove della Batavia. Gli Inglesi hanno capitolato, e se ne vanno, abbandonando le terre libere, che hanno voluto conquistare (2). Vi acchiudo pure un discorso da me pronunciato alla Società politica di questo Comune, in nome degli Italiani rifugiativi. Il generale Pelagru ha concesso le sussistenze militari a cotesti esuli sventurati. Di Parigi nissun sussidio scorre finora.

BOTTA.

N. 45.

Ad Angelo Pico.

Grenoble, 26 anebbiatore anno VIII [17 novembre 1799].

È basso il tuo labbro inferiore? è basso. Oh! Dio: cattive nuove, e mi ricorda quando ti vidi seduto sopra del seggiolone in casa Soman la mattina seguente al giorno della nostra bella scorreria da Pinerolo a Torino (3), e mi dicesti con quel labbro basso: *taglia su i tuoi mazzi e partiamo*. Se nascerà qualche bell'umore che voglia scrivere la nostra vita, o piuttosto il nostro martirologio, sarà una curiosa storia in verità... Oh! abbiamo a fare una bella figura noi due su per quelle scene: me la godo con gusto. Se non abbiamo guadagnato denaro, almeno abbiamo una certa celebrità, che fa veder la gente, la quale paga trenta soldi alla porta, come quella d'Arlecchino e Pulcinella...

Se torneremo, faremo feste, e di quelle che sogliono fare le persone benefiche ed innocenti. Se non torneremo, sarà un argomento di più in favore del diavolo, che governa il mondo. Il cittadino Lachese, se non m'inganno, l'ho conosciuto a

(1) Il giorno stesso il Botta scriveva al Cavalli: " Ho letto e riletto la tua memoria al Direttore Sieyès e mi è parsa degna di te e dell'oggetto. Voglia il cielo che abbia fortuna. Che bella cosa sarebbe che il Governo di Francia volesse ritornare alle idee grandi e liberali! Intanto andiamo pure via via sperando per aver almeno una tavola da appoggiarvi su il petto affannato nel naufragio .. Scriveva pure al Capriata: " Leggi la memoria del Cavalli, presentata al cittadino Sieyès. Ella è ottima, e voglia il cielo che sia fortunata. Potremo noi dire una volta d'essere italiani? Bonaparte è in Francia. Egli ha la propria gloria da conservare ed il trattato di Campoformio da espiare. Voglio dire che possiamo sperare ..

(2) Il Brune con la vittoria di Kastrikum forzò gli Anglo-russi ad abbandonare l'Olanda, da loro invasa.

(3) L'Amministrazione generale del Piemonte, per invito del generale Fiorella, da Pinerolo trasferì la sua residenza a Torino; saputo che il generale in capo Moreau, la fece immediatamente tornare a Pinerolo. A questo episodio allude il Botta, venuto anche lui con l'Amministrazione generale a Torino, e con essa ritornato a Pinerolo.

Milano in casa dell'amico Bonafous (1). Mi parve un nostro amico; dico di noi meschini Italiani.

Ma altro che covelle! Il 18 anebbiatore cangia tutto (2); che cosa nascerà, non so dire. La speranza non abbandono, perchè quest'è l'ultima ad abbandonarci. Forse si vuol eseguire il trattato di Campoformio; e se ciò è, bisognerebbe vedere che il Piemonte andasse unito alla Cisalpina e Liguria insieme. Credo non lontana la pace. Ho abbracciato Polfranceschi da tua parte, e ti saluta caramente. Ti prego di salutare in vece mia tutti i nostri; e fra tutti il cittadino Alessandri, del quale tanta buona fama mi venne agli orecchi (3).

Saluta pure i medici Guillaume, Lefort ed il chirurgo Delpiche.

Addio, addio; vivi felice.

BOTTA (4).

N. 46.

A Gian Giulio Robert, a Parigi.

Grenoble, 3 agghiacciato anno VIII [24 novembre 1799].

Del 18 anebbiatore non ti posso dir altro, fuorchè, che dal modo col quale fu sopportato e sopportasi il di lui terrore, giudico ch'era necessario, e chi l'ha fatto nascere, aveva pur ragione. Quando mi parli di semirepubblica, dico che hai ragione, perchè altro modo fuori di questo non conviene a chi non grida viva il Re, se non per vergogna del tanto menato strepito.

Intanto saluto la pace ed il sole, che incomincia a comparire tra le nuvole tempestose. Avremo certamente più tranquillità, più cortesia, più ricchezza di patrizi, più scienza, più affabili e disinvolute maniere, carrozze, trine e Frine in quantità (5). Pace, pace, pace io vo gridando intanto, e che me la possa scantonare nel mio secreto spigolo, per trovarvi quella tranquillità che si cerca e non si trova da tanti anni.

Ma prima andremo veder gl'Inglesi, non è vero? Giro sul piede destro di gioia, quando penso che s'avvicina il tempo in cui non s'ammazzerà più tanta buona gente,

(1) Ignazio Bonafous d'Alba, uno de' più operosi e faccendieri giacobini del Piemonte, che nel 1795 era stato condannato a morte ed impiccato in effigie.

(2) Il 18 anebbiatore, ossia brumaio (6 novembre 1799), il Bonaparte, reduce dall'Egitto, disciolto il Direttorio, si fece nominar Console.

(3) Marco Alessandri di Bergamo, che sedè nel Direttorio della Repubblica Cisalpina, fu deputato a' Comizi di Lione, consigliere di Stato e senatore del Regno d'Italia.

(4) Edita, insieme con l'altra al Robert, che segue, da CARLO DIONISOTTI, *Carlo Botta a Corfù*, Torino, Favale, 1875, pp. 97-98 e 121-122.

(5) Questa lettera e questa frase rimase talmente scolpita nella memoria del Botta, da ricordarla il 27 maggio del 1826 scrivendo al conte Tommaso Littardi: "Io poi questa opinione di Buonaparte non l'ho già di fresco: chi mi era amico sa come pensassi di lui ai tempi suoi più prosperi; e trovandomi a Grenoble, al momento in cui vi arrivò la nuova del 18 brumaio, scrissi ad un amico mio piemontese, che allora era in Parigi, una lettera, da cui si vedeva chiaramente che io non mi ingannavo punto sulla natura di Buonaparte; vi era fra le altre questa espressione: *avremo trine e Frine assai*. E trine ebbimo e Frini in quantità; e chi lo loda, tal sia di lui". Cfr. *Lettere di CARLO BOTTA al conte Tommaso Littardi*, Genova, tipografia del R. Istituto de' Sordo-muti, 1873, p. 84.

ed io potrò col mio Gian Giulio veder la patria di Newton e di Sterne, dopo aver veduto quella di Voltaire e di Rousseau. Visiteremo quei santuari e poi andremo a sputar sornacchi accanto al fuoco. Saluta a bella posta tutti i nostri, e vivi felice. Di nuovo nulla dalla parte d'Italia. Addio, Addio.

BOTTA (1).

N. 46.

Alla Commissione di Governo del Piemonte.

C[ittadini] della C[ommissione] del Governo,

[Torino], 4 vend. anno 9 (26 settembre 1800).

Gli cittadini sottoscritti hanno l'onore di rappresentarvi, che nell'epoca infelice, in cui minacciando da vicino i barbari del Nord la nostra patria l'Amministrazione generale del Piemonte fu costretta a ritirarsi a Pinerolo, due fra i medesimi, cioè gli cittadini Gian Giulio Robert e Carlo Botta furono dalla prefata Amministrazione inviati a Parigi, perchè con vivi colori rappresentassero al Governo Francese i pericoli estremi dell'esercito d'Italia, la sgraziata condizione della loro patria. ed indicassero nel medesimo tempo i mezzi più opportuni per ovviare a tanta rovina; e mancando allora la medesima Amministrazione di fondi, si offerse loro di adempire a proprie spese l'importante commissione, sulla fiducia loro data di esserne rimborsati, quando un più felice destino avesse arriso alla loro patria. Avute dunque le loro credenziali, che sono date addì due pratile anno 7 [21 maggio] da Pinerolo, e che troverete qui annesse, partirono alla volta della Francia. Ricevettero, d'ordine dell'Amministrazione generale, dal cittadino Tesio in Brianzone 25 luigi in argento vergato, per le spese del viaggio. Giunti a Parigi si adoperarono presso il Governo Francese con tutto lo zelo, di cui son capaci, a pro' della patria. Nè furono vani i loro sforzi; perciocchè ottennero il sussidio di 100 m. franchi in favore principalmente de' piemontesi rifugiati in Francia, e che gli ostaggi piemontesi fossero più gelosamente guardati, perchè con minor rigore venissero in Piemonte trattati gli sventurati repubblicani. Nè cessarono mai, o presentando memorie al Governo, o coi particolari di credito adoperandosi di promuovere gl'interessi della patria. Finalmente essendo stato il cittadino Botta nominato dal ministro della guerra Bernadotte medico dell'armata delle Alpi, e facendo pure il cittadino

(1) Da Chambéry, il 5 messidoro dell'anno 8° (24 giugno 1800), gli tornò a scrivere: "Vera-
 mente mi lagno assai del tuo lungo silenzio, e non so a qual causa attribuirlo. Ti ho scritto
 prima di partire da Grenoble, e poi da Ginevra, e non ho più avuto un cenno di te. Te lo dico,
 perchè sappi che questo tuo contegno non mi piace, e che riceverò sempre le tue lettere in quel
 grado che si ricevono quelle dei più cari e migliori amici. Le nuove di guerra le sai; esse sono
 ottime. Le politiche le sai, credo pure; se siano buone non lo so. Io sto in molta apprensione.
 Le mie proprie sono buonissime. Sto bene e sono ammogliato. La mia sposa è la cittadina Viervil
 di Chambéry. Io sono assai contento e tu godi meco della mia felicità. Fra pochi giorni partirò
 per Torino, e di là non so dove sarò mandato. Sono stato riconfermato dal ministro come medico
 dell'armata. Scrivimi a Torino per la posta militare. Molti dei nostri si sono già rimpatriati.
 Oggi partiranno Ferrero e Ruffi. Giraud è ancora qui. Saluta tutti gli comuni amici e voglimi
 del bene assai .."

Robert altri disegni pe' suoi particolari interessi, chiesero essi all'Amministrazione generale di essere dispensati dalle loro commissioni. Gradì questa la loro domanda, e gli dispensò con lettera data da Grenoble addì 19 termidoro anno 7 (6 agosto), che vi presentiamo, la quale essi ricevettero a Parigi negli ultimi giorni del medesimo mese. Con lettera della medesima data, che qui pure troverete annessa, nominò l'Amministrazione il cittadino Cavalli, perchè riempisse, in luogo dei cittadini Robert e Botta, le medesime funzioni presso il Governo Francese. Il cittadino Cavalli si occupò col massimo zelo della sua commissione, ed ebbe, fra le altre cose, la sorte d'impedire, che gli ostaggi piemontesi venissero rimessi in libertà di ritornare in Piemonte, siccome questo timore già ne recava in quel tempo il broglio che da alcuni si faceva in loro favore, e sicuri avvisi che da gente amica se ne ricevevano. Non rimise mai il medesimo cittadino Cavalli del suo zelo e sollecitudine a pro' della patria, e continuò nelle sue incombenze a Parigi sinchè venne dal primo Console chiamato a seguire l'esercito che doveva liberare l'Italia. Cittadini della Commissione di governo, chiedono vi gli tre cittadini sottoscritti, che a norma dell'uso invalso a' tempi del Governo Provvisorio di corrispondere ai cittadini inviati all'estero per pubbliche missioni (1) l'indennità di cinquecento lire al mese, ed a termine del vostro decreto (2) trovandosi essi in questo momento in attività di pubblico servizio, ordinate al Ministero delle finanze di corrispondere a ciaschedun di loro la somma di cinquecento lire a titolo dell'indennità loro dovuta per l'ultimo mese della loro missione presso il Governo Francese.

Salute e considerazione (3).

ROBERT.
BOTTA.
CAVALLI.

(1) Segue non cancellato: " di risponder loro „.

(2) Lacuna dell'originale.

(3) È tratta dalla minuta, di mano del Botta, che si conserva nell'Archivio domestico del prof. Giuseppe Roberti. Cfr. *Lettere inedite di Carlo Botta, Ugo Foscolo e Vincenzo Cuoco*; nel *Giornale storico della letteratura italiana*, vol. XXIII (1894), pp. 424-425.

V^o Si stampi:

ENRICO D'OVIDIO, *Presidente.*

LORENZO CAMERANO

Segretario della Classe di Scienze fisiche, matematiche e naturali.

GAETANO DE SANCTIS

Segretario della Classe di Scienze morali, storiche e filologiche.



AMNH LIBRARY



100206053