

君臣言行錄

八止

太政官文庫				和書門
		七		
		五		
		九		
八	〇	一	八	
冊	架	函	號	類

内閣文庫				和書
		七		
		五		
		九		
五	〇	二	八	
函	架	冊	號	類

内閣文庫			
番號	和	7598	
冊數	8 (8)		
函號	158	517	

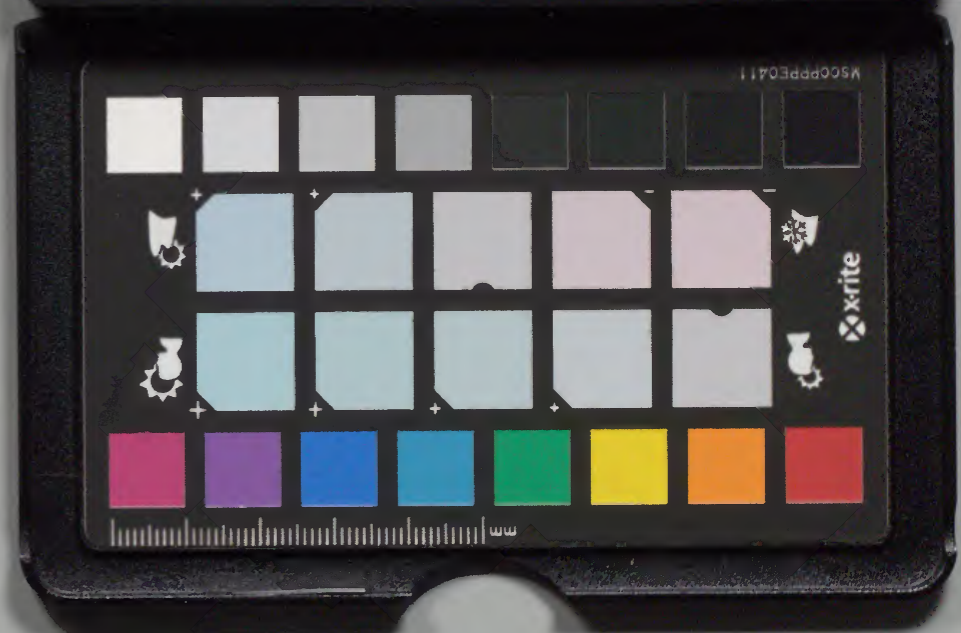
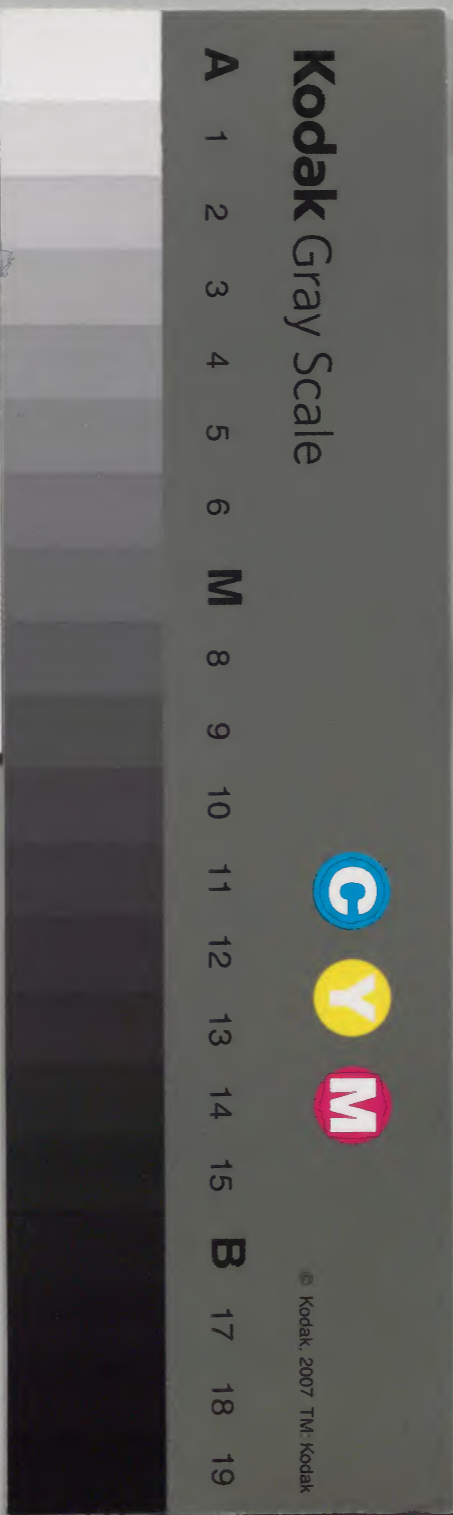

君臣言行録冊八

君臣言行録冊八

關東

學士

人見節 亘郷

沂 魯南 輯

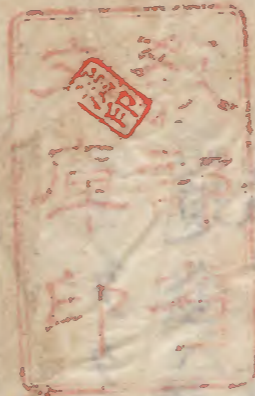

秘書監

曾孫 人見活 宛函 求 克己 杆

大猷公記

公三代將軍ノ称号ヲタテマセ給ヒ何モカシツキ奉

マ猶々天下ノ心ヲ引見ラレシ为大相国薨御ニ

ハラフヲ隠サセ給フヘキヤ各ト有シ討ニ酒

一カセ其夜ヲ过サス大小石残

台徳公御他界アリ急キ登城シ

可申由ナレハ在江戸ノ諸侯等ハ

旗本ノ面ニ日頃出仕ノ格ヲ守リ不殘登城揃ヒケル由

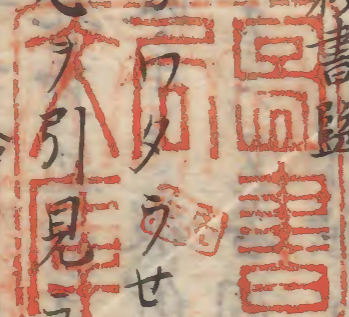
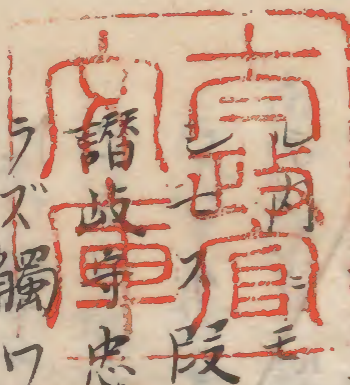

聞召仰出サレケルハ 大相国薨御ニシテ
リ我此節將軍職給リタリトイヘ天下ノ兵叔望ノ可
氏ハ望ムヘシ渡シツカワスヘシ但シ弓矢ノ法ニカ
セテコソ渡スベケレト存ノ外ノ上意ニ諸大名亦請違
ニシケル所ニ松平陸奥守政宗進ニ出テ亦当家ノ恩
ヲ以皆心安リ罷有所此節ヲ以テ若シ所存ヲフクム輩
アラハ外ニテモナシ政宗ニ被仰付ルヘシ踏ツブ申
サント憚ル所ナク申スニ各同音ニ御請ヲ申退出有
ル別ニ旗本大普代ノ亦陣融アリテ武備炳々倉庫ニ
多クタクワヘタル金ヲ亦旗本ノ亦貸金有ウヘ西ノ丸
御遺金ハ大小名ヘ給リケルサレバ寛永十一年上洛ノ
時大政大臣ニ任セラルベキ由勅アリケル氏固辞シテ左大臣
ヲ越サセ給ワズ江戸ニシテ諸大名ノ證人ヲユルヤル

悉ク大名等ノ縁組嫁娶ノ礼儀江戸ニシテ調ラレケル
此時ヨリ諸国大名国ツカラノ縁組ハ停止有ケル此亦
代ニハ大名ノ娘子奥方ノ廣座敷ニテ召テ春日ノ后對
面シ夫ニ縁組ノ望申上ケル春日房ナクナリテ後
ハ七良ニ登城ハ止ニケル絶タル家ヲ起シ廢タル氏
ヲ統シメ給フニ此時ニテハ武家ノ執权侍從ヲ限り老
臣ハ諸大夫四品ニテナリシヲ寛永七年九月 明正帝
亦即位ノ時関東ヨリ酒井忠勝亦使トシテ罷登リケル
差添テ松平伊豆守信綱モ被遣忠勝左近衛少将信綱侍
從任ス同十二日亦即位ノ礼儀済ケル後忠勝參内シケ
ル天盃ヲ給リ中將ニ轉任スヘシト仰出サレケル氏忠
勝固辞シテ受サリケレハ貴テノ事ニトテ一級ヲ進メ
ラレ從四位ニ叙セラレシヲハニ早速ニハ請申サテ関

東へ申上テコソ從四位ノ上階ニハ進ニケレ凡武臣少
將ニ任スルハ高家御家門諸侯ノ外ニハ忠勝斗ニシ
從四位上ノ一級ハ又各別ノ朝恩トコソ申侍レ其後ハ執
ノ人少將老臣ハ各侍從カラ杈柄ヲトルト見レハ惣ニ
テ謙讓ヲ以公家ヲ崇敬ニシニケル嶋原ノ凶賊モ中
中治ニ乱ヲ忘レ又便下成武藝ヲ殊ニハケニケル去程
ニ自ラ武道ノ吟味濃ニシテ道ニノ百ノユノ業ニテヲ
エラミ公卿殿上人ノ家業ヲ尋問レ詩歌ノ風雅ナル姿
一テ知ニケル故公家モ出家モ恥ラヒテ道ニ秀タル人
多カリキ

由代ヲ請ツカセ給ヒシ時国主ノ面ニヲ悉ク呼
セ給ヒ被仰渡ケルハ東照宮天下由草創各ノ助力ヲ
以平均ニ及フ台徳公モ同昔ハ各傍輩タリ依テ由

イシライ客人分ノ様ニ丁寧ニ參勤ノ砌モ品川千位迄
上使差出サレシ事ニ然ルニ我カ代ニ及テ生レシカラ
ノ天下ニテ今迄二代ノ格式ニハ替ヘキ事ニ向後ハ其
方凡モ譜代大名ト同キ我カ家来ニ依テ諸事アイシラ
イ哀奈后前ノ赴タルヘキ旨左様ニ相心得ヘシ若又得
心セサル事アラバ如何様氏了簡有ヘシ在所ヘノ暇ノ
節三年迄罷在分ハ苦カラズ其間ニ得ト考ヘ思ヒ立事
アラバ勝手次才ニスヘシ然シ參府ノ節ハ屋鋪迄上使
ヲ遣スヘシト仰セケレバ各アツト平伏セシト也夫ヨ
リ由勝手ノ由入由一人平座ナサレ右ノ国主氏一人宛
被召出由腰物拜領ス頂戴ノ時上意ニソコニテ後中身
ヲ見ヨトニ各拜見セシニ由腰物ヲモ由側ニ寄ラレニ
凡腰ニテ膝サシ合テ由座有テ

銘々拜見被仰

付レトニ如此由器量ニテマシクシユ一人之感ニ奉リ
シトナリ

或時由措ハ由登往來ヲ上覽遊セシ時由普請小
屋ヨリ大き成材木ノ切ヲ大分盜出シ持ハコヒシ上
意ニアレハ盜ニテ出ルヤト由尋ノ時由土井大炊頭利勝
由答ニ誠ニ天下長久ノ羨目出度由後不过之昔三州遠
州ニ由産被成ケル時ハ中ニ盜候様ニ申付テモケ様ニ
夥敷モ有マシキニ天下公マケノ下ニケ様ニ下ニノ者
一テモ洞ヲ請候事由代長久ノ基ト奉存由被申ケレハ
甚由機嫌ヨカリシトナリ

土井利勝右心モテハ天下ノ城ト云ハ繩張ノ定格ノハ
ツル、類ノ事ニ城塙郭ノ三ツ有郭ト云ハ本城ヨリ十
里餘モ隔テ一ツ險地ヲ設テ関東ニテハ管根ニ又塙ト

云ハ本城ヨリ三四里モ隔テ要害ヲ設ク所謂六郎、川
之是ヲヲモトスル故ニ本城ノ繩張ニサノニ措ワス繩
ヲハツスト云事タトハ内櫻田由門ヨリ内ノ様子見
ユル様成事ニ是ハ由治世ニ付甚徳有ユニ惣ニテ曲
論ノ由番所キビシク又舟ニテ出ル外ノ道ヨリ廻リ
出ル類ニ是皆公ノ政事ニ土井ノ簡皆如斯ノ見付所ニ
ヨツテニ又一国ノ城ハ一國ヲ城トシ一郡ノ城ハ一郡
ヲ城トスル心持所要ノ事トニ

林道春朝鮮人ト筆談仕ルニ只故事未歷ナトヲ由尋申
段

由聞被遊右ノゴトリナル事ヲ筆談セシヨリ
ハ異国ニテハイカヤウノ仕置ニテ国ヲ治メ申ヤ仁茂
忠信ナトノ羨ハ如何様ニ存ルナト、アルコトキマテ
コソ尋テ可テ由意アリ

或時碁將碁被遊上賢松平出羽守是ハ元祖見物
可仕ノ旨以由近侍被仰出ケル所出羽守由請ニ私儀
將碁キライニテ不存候間可被遊由免候鷹狩ト馬ハ好
ニ面白候由被申上其旨達上聞碁將碁終テ出羽守ヲ御
前へ召其方碁將碁見物申様ニト被仰出候所キライ故
不存由鷹ト馬スキノ段被聞召届候依テ江戸近所ニテ
鷹場被下則由鷹ヲモ被下候間罷越鷹遣ナリサニ可申
旨上意也出羽守涙ヲ流シ難有由ニテ退出ス

板倉周防守へ二九ニテ由茶上候様ニト被仰出此時周
防守掛物ヲ物数奇ニカ、セ候トテ由紋付由旗ト由馬
印由纏是ヲ三幅対ニ調候近キ一類申ハ此掛物由意
ニ入候ハ、大ニ能可有之若由意ニ入不申候ハ、大ニ

悪シカルヘシ如何ノ由申ス周防守少モ不苦ムト
由成ノ節掛置ケレバ被遊上覽周防守ホトアツテ尤成
成繪ヲカ、セケル今時ノ若者凡見不申者多カル可
トノ上意ニテ一段由意ニ入ケル由ニ

交代細川三斎 由前ニテ鷹ノ鶴ヲ捉ヲ終ニ見
不申間イツソ由成ノ節由翁アソハサレ候ヲ拜見仕度
ト申上ケレハイツソ可被召連由ニテ或時歩行ニテ被
召連有テモ是ハ所悪シ又ハ寄悪キトテ終ニ由翁
不被遊終日歩行ニテ由供仕ケル由是ハ三斎因スニテ
鷹ノ鶴ヲ捉ヲ見不申事ハ有ニシキニ由意ニ入候半ト
テノ事ト思召由心ニ叶サル故カ
或時品川へ被為成夜ニ入野辺ニテ由遊宴被遊沢菴和
尚ヲ召天下治リタルト思召候夜中ト申野辺ニテ

如此由氣遣ナリ由遊宴

由自滿ノ由ニ

或羊ノ比由不例トテ西丸ニテ三年由養生被遊諸六名
由礼モ不被為詰其節京都ニテハ由他界ト風説有リ騷
動ノ由被及聞召弥其通りニ有之マ固防守ハ兼ニ遣ニ
候ト上意ニ付以継飛脚申ツカワス其後右ノ通答

由尋ノ所ニ同刻返答申未ケル周防守申越ケル
ハ頃日泊リ鷹野ニ出候故騷動ノ段不存 由由詰也右
ノ赴達上聞ケレハ早速上意ニ左候ハ、騷動ノ後必定
ニテ可甘 由 仰アリ 未モ又出
合せ見へし

浅野内匠頭笠間城主ナリケルカ物成悪キ故能所ハ替
リ度内心ニテ候カ唯今迄ノ所江戸近ク候間由近習衆
被差置タメ指上ケ替地ハ遠方ニテモ不苦ノ由願上ケ
ル所最ノ由ニテ彼地被召上播州赤穂ノ被遣 此由

ニテ赤穂ハ亡所古城ハカリ有之所ハ拜借モ被下念コ
ナク被遣 注 底意由察ノ故乎

見仕夫ヨリ 若君様ハ由伽ニ出ッ 注 右又七郎後ハ
大元トテ法眼ニ仰付ラル友元物語ニ 公ハ甚由威

後強ク奉見所殊ノ外シソ口シキ公方様ニ被遊由座ケ
ル由子ヤ孫ニ咄ケル

安藤治右衛門 由物由鷹野ニ 御成还由ノ節由目見ニ
罷出ケレバ由鷹ノ鴨被下ケル治右衛門感涙ヲ流シ頂戴
ス

水戸殿ハ由成 河原ノ茶屋ニテ由酒盛被遊由目通
ニ寺ノ屋子ニツ見ケレバ由近習衆ニ山ノ様ニ見ハ
ルハ何ソト由尋ニ付寺ノ屋子ニテ候段申上ケレハ 是屋根ナク

クハ能可有ニト上意ニテ近御ノ後今日ノ由者ニ由
目通りノ臺^地ヲ被下候由ニテ則彼寺トモニ屋敷ノ内ニ
構入ケルト云

井伊掃部頭^{御立寄ナリ}隆由上洛ノ節家中ノ妻子ヲ退候段思召ニ
不应^{御立寄ナリ}直ニ由通りナリ

後由後見役被仰付一生江戸詰被仰付ケル
寄元之半^{城ハ由立}当分掃部頭逼塞其以

由他界ノ時酒井讃岐守被 召由仕置ノ義弥只今迄ノ
通り諸事執行可申候左候ハ、別事ハ有間敷候且又日
光ノ事由頼思召由^{日光ハ由}又井伊掃部頭ヲ 召^{天下}天下

ノ由仕置弥只今迄ノ通相守可申由又保科肥後守ヲ被
召^{其方事ハ}我亦取立申故大納言ノ別テ疎畧イタスニ
シ相違セバ天命ニ背ヘキ由又老中ノ由仕置ノ義弥只
今迄ノ通可仕由ナリ

甲斐庄喜右衛門^門長崎奉行被仰付ケル時日本ノ内ニテ
由当家由亡ヒ他人天下ヲ取テモ是ハ由一分ノ由恥ハ
カリニ異国ノ日本ノ地一寸ナリ由ツカワシテハ日本
ノ恥ニ左候ハ、大切ノ事ナルニ付随分油断仕ルニシ
キ由ニ

松平出雲守^{後号}遠国ノ由使被仰付ケル時一人由前ニ
召出サレ

下手ケル 勝手不如意ト聞召トテ^{御手自}由金三百兩被
下ケル

由上洛ノ時駿河由城ニテ由人数俄ニ召シ由矢倉ニテ
上覽アリ

正月无官ノ衆由礼ノ節事畢テ入由 老中ノ由尋被
成ケルハ无官ノ内ニ織田右近^{山城}有之カト由覽被遊

候弥其通りナラバ留置ク様ニト上意ニ付致候談留置

ケル所信長ヨリ筋目ノ者一同ノ礼可被為請分ケニ
テ无之間又由請直シ可被遊トテワザト出由被遊右近
ハカリノ礼由請被遊

由鷹野ニ毎日被為成ケル付由供廻ノ喪終日由本丸ニ
誥ケル依テ不残由料理被下

諸大名ノ老中招請仕候以後由礼日ニ何茂出候節老中
振舞候旨被聞召候段上意ニテ由喜色ノ由之

諸大名由振舞被下ケル節ハイツモ前日ニ由表ノ態ト
出由ニ由座敷上覽アリ老中ヲ召テ掃除ホ念入候様
ニト上意アリ

井伊掃部頭領内ニ大野修理甥出家ニテ有之間食談可
仕由掃部頭登城ノ節由直ニ上意也掃部頭驚逐食談ケ
ルニ実正ニ其時一テ掃部頭モ不存

水戸殿上老中招請ノ時以上使馳走ニ可仕由ニテ由
被下 其夜水戸殿橋ニテ夜中酒盛ノ由

由康将ノ時由譜代衆由供ニ被召連自身ノ鎗ヲ被仰付
ラル

中丸様ハハ理院殿由離別以後甲府殿重綱ヲ由奏子ニ被成

度ト由願ノ所ニ思召ニ不叶ニテ松平左兵衛督ヲ被召
出新地三千石被下 信平也 鷹司氏

由川ノ由成夜ニ入还由ノ時雨ツヨク降ケレハ由挑灯
ヲケシ候様ニト上意アリ且又由召カ上ノ由乗物ヲ並

べ由乗物ノ戸ヲ開キ由寝ナリケル由还由以後笠ヲカ
フリ由目通ニ見ヘケル者有リ食談可仕由上意ニ付食

談ノ所相知レス

水野監物二万石ニテ田中城ニ在シヲ相違一万石由加

増ニテ掛川へ被遣翌年又一万石水加増ニテ濱松へ被
遣又翌年一万石水加増ニテ岡崎へ被遣都合五万石ニ
ナル
細川越中守小管へ水成ノ節水供被仰付水先へ参ケル
水料理被下 蒨堀田加賀守ニ相伴イ夕ニ馳走イ夕
スヘキ由上意アリ
佐久間将監宅へ水成数奇屋ニテ水花被遊ケル節五六
十人シテ騒動ノ音アリ水側ノ面ニ驚水咄マシケルホ
トナリシニ少モ水様子不替其一ニ水花被遊ケル还水
以後モ何ノ水沙汰モ无シ又加賀守宅へ水成ノ時風ニ
ニ板戸鳴ケレハ今ノハ何ノ音ニテ候ヤト水尋ニ付板
戸ノ由申上ケレハ又最前ノ様ニナラシ候ト上意ニ
付風ヲ考へモトノ如ク鳴シケレバ何ノ水意モナカ

シヨナリ

松平陸奥守政宗日比大脇指好ケル所ニ丸ニテ水酒盛
アリ水盃被下ケル節右脇指取り候テ水前へ罷出ケレ
バ上意ニ年寄テ脇指ノ又キサシモ大儀ナルヘシ重テ
ハ取り候義无用ニ可仕其方儀ハ何ニテ不足ノ儀有之
モ水存不被遊候へ氏上ニハ少モ水气遣ニ思召ス義无
之候ト所脇指脱ギ罷出候ハ、水盃被下ニシキ由上意
ナリ政宗淚ヲ流シ 東照宮 台徳院様へハ身ニ覺へ
水奉公仕候 当公方様へハ何ノ水奉公モ不申上候処
難有上意ヲ蒙リケルトテ水盃頂戴シケルトニ或时政
宗水酒宴ノ節召ケルニ大醉シテ打卧右大脇指ヲ脱ギ
捨置ケルヲ水次ノ間ニテ水坊主又キ候テ見ケレハ中
身ヲ木刀ニせシ由ヨク

水前ヲ畏レ水徳

ニナツキケルト或人咄ツタ
用ノ儀有之由ニテ大勢被為召牧野播戸守モ召ケル
外ノ衆ハ由役替ナト被仰付播戸守一人由用死之由
テ退出ス外日召テ由役被仰付此中召ケル節可被仰
付所外ノ者ト一同ニ被仰付候テハ快存間敷ト被思召
今日ワサト一人召テ被仰付候由上意ニ
浅草ノ由成ノ節小寺ノ由立寄被遊由小袖被召替ケル
所壁ニサニヲ打付タルヲ由覽被遊何ノ為ニイタシ置
候マ見候ト由側ノ衆ノ被仰付由被遊候由側ノ衆
右ノサニヲフニ登リ見ケレバ十七八斗ノ女烟草ヲ
吞テ居タリ此段申上ケレハ由ウナツキ被遊由鷹狩被
遊由以後モ何ノ由沙汰モ无之其後七八日スキテ
又由成ノ節彼小寺ノ由寄被遊住持由尋被遊ケレハ寺

ヲ立退候由申上ル如何様ノ儀ニテ立退ケルヤト由
被遊ケレバ由側ノ衆先日女ヲ指置候儀達上聞ケル故
立退ケルカト申上ケレバ住持バカニテ候ケ様ノ小寺
ニテ由世話被遊テ天下ノ由仕置可被遊ヤト上意アリ
二九由庭ノ由普請被仰付ケル節諸大名ヨリ色々樹木
献上アリ由普請出来被為成上覽ケル所ステ路地
ニ樹木ニ三本植テ有之故由尋被遊候ハ木ブリ悪ク
候ニ付由庭ノ内ニハ植不申由申上ル上意ニ諸大名心
サシニテ指上ルモノヲ木ブリ悪キトテ由庭ニ植不申
候ハ、既迷惑ニ可存由ニテ由自身由好被遊由庭ノ内
ニ被為植ケリ

金魚由スキ被遊鶴由放被遊候由庭ノ内ニ金魚舟被指

置ケル由守ノ節ハ坊主一人ツキ候テ罷有ケル或時
由守ノ節右ノ坊主他所へ参リケルマ鶴スキト金魚
ヲ取ケル由以後由尋被遊ケルニ片目ナル坊主付ケ
置ケル所金魚舟ノ方目ノ悪キ方故鶴ノ取モ不存候由
申上ケレハ由笑被遊何ノ上意モ无之ト

老臣以下江戸ノ茂比カタノ如ク知之召ナ
カラ上ヨリ仰出サル、事ハマレニシテ下ヨリ此者事
如斯ト善悪ニ付言上スル時ハ其者ハ斯コソ聞ツレ免
コソ有ツレト能キニモ悪キニモ其人ノ行跡老臣ヨリ
モ猶コソカニシロシ召レテ仰出サル
山中源左衛門トテ由旗本一番ノ溢レ者有此者ヲ言上
有ケレバ上意ニ夫ハ能キ男ト聞シ召及レタリ向齒カ
ケテ銀ニテ入齒ヲシテ居ルト兼テ申者アリキ其通リ

かト由尋有ケレハ老臣モ源左衛門男フリハ上意ソカ
能候入齒ニテハ細ニ不兼届旨申上ケレハ其男が事ハ
八年以前被聞召候ハ氏若氣ナル事ハ若モ直リヤセン
且ハ汝等が言上ヲコソ待セ給ヒツレトテ切腹被仰付
ケル後檢断セラレシニ果シテ銀ノ入齒有シトカマサ
レバ
由述懐ノ由歌
手ヲワケテ見子バコ
ソアレ武藏野、芝生隠レノ花ノイロク
右由歌ハ能
人ノ隠レタル事ヲ歎カセ玉フトカマ柳老臣以下登城
ハ已ノ刻ト定ノ事由前代ノ格也或時久世大和守廣之
ニ不斗由尋有ケルハ大和守今朝大名氏ヨリ進物ヲ得
タルナト問セ給フ大和守謹テ上意ノ通リニテ由座候
ト申上ケレハ重テノ上意ニ誰カ何ヲ贈リタルソト
由尋ナレバ誰ニヨリ何ニヲ請ケル由ヲ申上ケレバ未

ク有ヘシトノ上意ノ時懐中ヨリ唇付ヲ取出シテ如何
ニモ何某ハ何色ノ贈物候ト申上ケル時ニ是ニテ合々
リトノ上意ニシソロシクト久世一代ノイニシメニ
ケルトニ

久世大和守廣之ヲ若君様へ附サセラル、旨
被仰付ケレ氏大和守一切此請不申上堀田加賀守カタ
ワラヨリ早速此請可ト勸メケルヲ目ニカケテ加賀
守汝カ知ル所ニ非ストニラマレシ大和守ガツラ魂ヒ
常ニト替リケルヲ見トカメ給テコソ不圖夕
夕せ給フヲアマワヤ此棧嫌損シツルニヤト老臣以下手
ヲ握リケルニ此短冊ニ此筆ヲ染サセラレテ人ヨホ
キ人ノ申ニモ人ニナシ人ニナレ人ヒト、ナセ人、是
ハ東照宮ノ此詠トカヤイフヲ被遊テ大和守ニ被下シ

ナラバトノ上意ニテ大和守骨ニ徹シテ難有カシコニ
リ申上ル和歌ハ夕ケキ武士ノ心ヲモ和ラクルトカマ
古ニカナフ所ナリ

細川肥後守卒シテ其子六丸後号備中幼稚ニシテ家督
給ハル時肥後ハ大国ノ幼主イフカシキ由老臣ノ内ニ
申人有ケルガ聞召大名ハ我

トキヲヲロサ子氏家司ニ能者ダニアレハ国ハ治ルソ
カシ枢要ノ堺ニモアラズサレハ細川ハ数代ノ名家ニ
家司モ亦聞召レタル者多シ襤袍ノ内トイハ成王ノ
夕ノシ有幼主ヲ嫌テ国ヲ授ケスニハ并千代ニ歳有
天下ハ渡スニシキカトノ上意ニテ肥後ノ国主ヲ元ノ
如ク預ケ給リニケル

松平政宗陸奥参勤ノ節此鷹場ニ於テ鉄炮ニテ雀ヲ打

ケルヲ由鳥見ノ者早速注進位ケレハ上使ヲ被成下由
鷹場ニテ雀打ケル由被聞召候緩々遊山イ夕ニ参府有
ヘシトノ上意ニ政宗参勤老中へ廻リ右由礼申上打候
雀献上仕度由酒井譚岐守へ相伺ケレハ不苦間献上有
ルヘシト差図ニ付参勤由礼モ无之前雀献上也其後参
府ノ由礼申上ケル節先日ハ手柄ノ鶴指上由満足ノ
旨上意ニ

狩野探幽事絵ヲ能仕ルニ付法眼ニ被仰付其後
上意ニ探幽法眼ニ被仰付由後悔ニ被思召候絵ノ上
手成ニ由ヒカサレ被遊官位被仰付間敷者ニ被仰付候
由ナリ

土井大炊頭後ハ由前向悪ク定テ深思シ由目見ニモ不
罷出引籠居ケル故一門ノ者迄窮横キウフノ心有之大所ニ
大切ニ相煩ケル段被聞召 由自身由見拜トシ
テ大炊頭亭へ被为成ケルニ付大炊頭ハ不申及一類ノ
者感涙ヲナカシ難有奉存キウフノ心底スキト散シテ
ルト入大炊頭此
病ニテ死

松平筑前守黑田氏在所ヨリ相願ケルハ勝手ヒシト不罷成候間参勤由免可被下候右ノ段相叶不申候ハ、由金五万兩拜借仕度ノ由申上ケルニ付達上聞ケルニ参勤ノ羨由免難被成候拜借モ難被仰付候何卒参府可仕ノ由被仰出
松平政宗陸奥守末期病气ノ節彼亭へ被为成フセリ居ケル所へ入由願ノ羨モ有之候ハ、可申上由气色モ思召ノ外能相見ユル間心永ニ致養生候へトノ上意ニ其後面座敷へ被为入政宗カ子忠宗ヲ由前へ召シ出サレ政宗気分本復申ニシキト思召候明日ニモ自太ノ俊有之テモ其方羨政宗同前ニ由心安思召トノ上意ニ忠宗感激ヲ流シ難有奉存由申上
由上洛ノ節由参内以後二條へ还由被遊上意ニ代ニノ

將軍家参内ノ節竜顔ヲシカト不拜ノ由被聞召ケルニ付由新出由能拜見可被遊ト思召ケルニ由前へ由出被遊テハ由威光ツヨク自太ニ由敬ニ由心フカツ出テケル故拜見不被遊由天盃由頂戴ノ節モ由手フルへケル由ニ由器量ニテサニテ由恐モ被遊ニシキナレ氏帝王ノ由威光ヲ由ニ被遊候ハトノ由心ニヤト其節奉感キ

由代迄ハ由譜代衆常江戸国持衆モ参勤ノ時節シカト不相寛ル所ニ国持四月交代ト被仰出其後由譜代衆二月カ六月カ勝手次序ニ可被仰付ノ間願候へト被仰出其時何茂相談ニテ相願六月ニ相寛ケル由由ヨドリ由スキ被遊毎日上覧ノ所ニ若君様由誕生ノ砌由懈怠被遊ケル故由咄ノ衆久ニヨドリ不被

遊中覽候間中覽被遊候様ニト申上ケルニ上意
ニ只今迄ハケ様ノ義上覽アリテモ不苦候ハモハヤ
若君様中誕生被遊ケル上ハ若輩成茂ハ中覽被成間ニ
キ由上意之当座ノ中挨拶ト申側衆モ奉存ケル所中他
界ニテ終ニ上覽不被遊ト之目
公中代替ノ砌中三家何茂十年ツ、江戸譜被仰付
ケルトニ

中代初ハ中譜代衆中黒昏院ニテ月次ノ中礼有
之若中不例ノ砌ハ出中以前ニ以上使中頭痛氣ニ被中
座候ニ付中譜代衆ハ中心安儀ニ候間中通リカケニ中
目見候様表向ハ中隔心ノ義故例ノ通中礼中請可被遊
ノ由被仰出出中ノ蒞中黒昏院小廊下ニ並居テ中目見
仕ル其節又中立止リ被遊中腰ヲスヘラレ中手ヲ中シ

口ニ被遊右ノ通又上意ナリ中他界ニエ中病氣ニ被為
成候節ヨリ中譜代衆モ中表ハ中出ニ被遊中白昏院ニ
テ一同ニ中礼中請被遊候今以其例ナリト且又中礼日
三日ノ外中目見日ト云テ右之中譜代衆登城中黒昏院
ニテ中目見被仰付ケル由中他界ニエ中病氣ツカレケ
ル後ハ相止

寛永十六七年ノ頃迄朝鮮ノ男女其昔トラフワ
レテイケル者ヲ残ラズ朝鮮ハ、戻シ被遣ケル去程ニ
朝鮮王此憐愍ヲ辱シモイ、若君様中誕生ノ賀使ニ付
テ日光山、東照宮ヲウマニイ奉リテ祭供ヲ調、祭文
ヲ自ラ書テ、東照宮ヲ祭リ奉リ、鐘燈炉ヲ献シケル其
其枕鐘等神前ニシヒテ今モ人ニ見ル所ニ
若君様
中誕生ノ翌年午ノ三月中旗本諸役人残ラズ召レケ

ル程ニ此年頃困究シタレバ若君様由誕生ニ付定テ由
救ヒ拜領成ヘシト思フモノ多又ハ如何ナル御用カト
取テ登城シケリ 其日ハ由頭痛ニテ由鉢巻ヲ
被遊ナカラ何茂伺公ノ間へ出御仰出サレケルハ旗本
ノ者凡困究シ果シ明日ニモ自忒ノ事有时品川迄モ参
ル事成ニシキ様ニ聞召及レタリ左様ニテハ 我ホハ
何ト成ヘキト思フソトノ 上意ニテ由泪ヲ催サレケ
レハ何茂有難キ斗ニテ頭ヲ上ルニ及ハズ落涙由座ヲ
潤シケリ諸人存ノ如ク十年前 台徳公由遺金百石
百兩ノ算數ヲ以給ハル上旗本中一同ノ由加増被下又
望次才ノ拜借ニテ叶ヒケルニ近年上洛ハナシ旗本ノ
諸人困究ト云フ事更ニ其故ナシト上ニモ不審ニ思召
且ハ諸人奢ル様ニ上聞ニ達シケレハ角ハ有ケルトソ

此上意兼リナカラ由請延引セシカバ 酒井譜岐守由前
ノ思召上意ノ赴造ニ兼リツラニ度々ノ由救ハ何ノ為
ソ上ノ由用ニ立テ由陣由上洛ノ時人ヨリ先ヨコソ勤
トハゲムヘキニ今日ノ由番サハ勤リ兼ルタクヒ粗聞
シ召シ及レタリ前ノ由救ニナラヒテ又モ拜借願ヘシ
トノ類ヲ以油断仕ルト見ヘタリ向後由救ヒハ有ニシ
面ニ取続ク様ニ末ニノ諸番人迄モ申合ヘシトテ由簾
則下リケリ其後譜岐守申ケルハ諸人困究スルハ畢竟
泰平ノ由代工ハ也戦国ノ後江戸ハシメハ万事物輕ク
有シカ凡其後段ニ格式起ルヨリ人々増ラント思フ心
ヨリ一色ノ武器モ丁寧ニ拵ルハ嘗タル事ナレ凡夫ヨ
リ入ザルエヤウ道具迄シタムルコレ乱世ニ曾テ入
ザル故自忒ノ費多シ次才ニ眷屬ヲホク成テ軍役持人

ノ外ニ昔トハ家内一倍ニ成故貪寃是非モ有ニ戦国
ニハ思ノ外成得分アレ氏切詰ル切府ノ外ニ所務ナキ
小身取続カ子タル旗本ノ面々上ノ歎スシテ外ニスベ
キ様ナシ去程ニ子ノ親ニアマユル如ク度ニ拜借被下
金氏有ル上ニモ猶モ昔ニヒトシク願ハハ叶フトノニ
思ヒテ放坪ナリ此夕ヒハ由吟味モ有ニ人多キ程諸
色高直成ハ是又泰平ノ代定リタル事ニ此上モ諸旗本
救ワレ様コソ有ヘケレ相談言上可申上ト有ニカ此
惣取番入^{任部屋}ト云事有リテ殊ニ新取番此代ニ出未
ケルトテ其時登城せシ老人ノ物語ニケルニ^{此節ハ大}
^{少取入モ少カルヘキ}思召ハ天下取ノ^{諸侯モ多}
^{ト取入ニケル君ハ大閣ニ秀吉}ヲナトモ^取同^取意^取心^取持^取自
^{所ニ出ラシケル時ハ人財布ニ銀}錢ヲ入途中ニ^取又^取金^取藏^取
^{ル童又ハ乞食非人ニ悉トキ}出ラシト^取又^取金^取藏^取
^{配分有シトナリ又諸人有切者}加贈一ヶ国又^取二ヶ国^取給^取
^注文^取ト

ハル故由蔵入少クナリ可申トテ異見ニ^取者^取有^取ケ^取レ^取ハ
秀吉申サシハ我ハ天下ヲ取^取ヨリ大名ニ^取遣^取ス^取テ^取モ^取皆
我國ニ蔵入ナクハ毎日諸大名ヨリ一飯ヲ^取ス^取レ^取テ^取モ^取皆
ナリトイワレシトニ諸大名ヨリ一飯ヲ^取ス^取レ^取テ^取モ^取皆
ス注文ト

常憲公由名ヲ徳川ノ徳ヲ以松平ノ
松ヲ取り徳松君トコソ付ラルヘケレトノ
上意ニテ
由幼童ヨリイト登明ニ見ヘサセ給フ有
意ニ徳松ハ知タル事ヲモ知ラヌ躰ニフルニフヘシ利

桑过ナハ竹千代ニ悪クミレシソ
ノ女原夫ヲ能慎シニ利口成事ヲ誉ソマスベカラズ返
スル汝原不調法ニト嚴敷イサメ仰出サレシ叔母平野
為ニサニ承リ恐テ常ニ申聞ニケリ

由上洛ノ時渡場ニテ由腰物筒持ケル由歩行者
小用致度存ケレト傍輩近辺ニ居合不申候ニ付自分ノ
草履取ニ由腰物筒モ夕世ケル此段達上聞ケレバ即座
由成敗被仰付ケルヲ切ルト有此記无年月六卿是辛見
者合考フヘシ

由鷹野先ニテ由歩行者ナド働ノ能者有之時ハ
組頭ヲ由前ニ召シ歩目付可申付ナト、上意アリ又ハ
由前ニテ由褒美被下ケルト且又由鷹由スヘ被遊由
ヨセ被遊ケル時ハ百姓ヲ村切ニ一人ツ、被召連外ノ

中供ノ衆ハ无之由九腰ニテ一町モ二町モ由也被遊
ケル由品ニヨリ百姓ニモ由褒美被下ケル
堀田加賀守病後為由目見罷出ケル所ニ由駕千カク被
為召由咄有之見合候テ由跡ノ下リケレバ又召テ由咄
被遊川越一テ麻上下ニテ被召連候是ハ气方能候ハ
由供ヲ迷惑ニ存由成先ニテ病後出勤由目見ニ出候ニ
付心底由察シ被遊テノトカ

公由代尾張殿有馬ノ湯治ノ願ニテ由暇被下ケル
其節阿部对馬守ヲ由用有之由ニテ大坂ノ被遣尾張殿
入湯ノ内被指置ケル尾張殿殊ノ外迷惑被仕ラレケル
トナリ
天猷公由代日光 東照宮由宝塔ノ石上リケル節御三

家方登城尾張殿由前ニ於ケ様ニ由宝塔被仰付難有奉
存ト被申上ケレバ此段由立腹被遊上意ニ其方ニ由シ
夕ニキト被存ケルヤ由前ニモ由先祖ニテ候殊ニ各ニ
ハ主人ニテ候ハ難有トハ被申ニシキ由ナリ

惣シテ諸大名ニムサト官位被仰付候事由キラ
イニ士井大炊頭利勝大老ニテ一生侍從稻葉丹後守老
中ニテ一生諸大夫酒井讃岐守ハ後光明院由即位ノ
節上使相勤少將任官此節松平伊豆守侍從任官其外阿
部豊後守同对馬守由他界ニテ四品ニテ被指置

堀田加賀守ヲ松本ノ被遣ケル節加判由免表向
ノ由用モ由免由側ノ事斗被仰付大キ成由用ノ節ハ表
向ノモ出座セシニ

中根壹岐守ハ无類ノ由出頭故威勢ツヨク奥

向ニテハ老中モ手ヲツク斗之ト表向へ出座ノ節ハ老
中烈座ノ座敷へ入ル事不罷成候是ハ上ヨリケ様ニ被
成カケラル、故カ右ノ通出頭ナレハ一代ノ内五斗
石ニテ被差置ケルアマリ威勢ツヨク候ユ、ワサト禄
ハ輕ク被遊ケルト其比国持大名ヨリ壹岐守へ金子ヲ
音信セシニ分ケナクシテハ如何ノ由ニテ不致受用此
段二三日过テ由咄ノ序ニ中上ケルニ上意ニモラヒニ
遣ニ候へト、壹岐守申上ハ一度返シケル物ヲ又モラ
イニ遣事難仕由申上ケレハ上意ノ由ニテモライニ可
遣其方ヲ信仰ニテ金子可遣様无之候由心安被召仕候
者ニ候間畢竟上へノ由奉公ト存其方ニ遣候間少茂不
若思召候自今以後遣候人有之候ハ、致受用候へト上
意也 壹岐守ニハ如右久世大和守ニハ音物ヲ由紀
被遊ケル其人ノ依テ如此由明教也

保科肥後守松平下總守ニ被仰聞候トナリ且又水戸殿
斗リ一年替リニ不被仰付候ハ、東照宮由遣言ノ由ト
ナリ 由咄ノ衆或时被申上ケルハ只今鳥ノニ子其外
鳥歎ノニ子スル座頭有之殊ノ外上手ニテ真ノ鳥歎ノ
様ニ有之ノ間由聞被遊候へカシノ様ニ申上ケル所ニ
上意ニ鳥歎ノニ子セシヨリハ小寺が平家ノニ子イタ
シ候ハ、能可有之由被仰ケリ此コト小寺檢校ハ平家
ノ名人也

加藤清正子肥後守身上ツフレ候節在所ニ
罷在ケルヲ被為召品川小寺へ到着候様ニ被仰出於彼
寺由預ノ段被仰渡ケル其日品川筋由鷹野ニ被為成ケ

ル由所、
テ被仰付新番頭六人何茂由側ニテ相勤且又由側衆ト
云ハ牧野佐渡守内田信濃守久世大和守斎藤根津守中
根壹岐守若年寄六人衆ト云ハ土井遠江守酒井備後守
内藤伊賀守三浦志广守太田備中守朽木民部少輔由他
界ノ时分ハ右ノ内大方由免ニテ兩人ホト有之ケルト
ナリ扱又由步行頭四人ニ丸組トテ有之小出越中守板
倉市正田田路守石野八郎兵衛右何茂由近習ニテ相
勤ケル中根壹岐守支配ニテ国目付二十人有リ由歩目
付位ノ者百五十俵或ハ百俵ノ町与力由先年与力ヨリ
被仰付ケリ
由他界ニテ表向由作法ノ

儀斗被仰付由用ニハカ、リ不申候所、
下ノ時由名代ニ被遣歸府ノ節加判被仰付十年程过テ
加判由免ノ由、常憲公由代ニハ上屋敷ニテ被召上不
首尾ニ有之ケル

由他界ノ砌三好石見守大沢右近少監久永内記
由側小姓相勤ケル由不例ノ内石見右近ハ二千石ツ、
由加増被下元服被仰付表、由出之被遊ケル内記ハ元
服被仰付其終由近習ニ被召仕由他界以後由遺言ニテ
四千石由加増被下ケル由

由近習衆隔番ニ相勤候所当番ノ者行水ニ
引候テ度、由用力ケ候依之行水不仕候ハ、可致難義
由ニテ由本丸風呂屋被仰付宿、罷越候爰当番ノ節ハ
不相叶由

本跡 中自身病中ニ為中見廻被為成ケル所ハ土井大
炊頭松平陸奥守政宗堀田加賀守柳生但馬守女ニテハ
春日局

中鷹場先中殿有之所ハ北中茶園鳴南
中茶園 麻隅田川中殿 品川中殿 大炊臺 小管中殿
ホウロク嶋中殿 王子中殿 板橋ノ中殿ト云モ此事ニ
此邊金輪寺ト云寺有之
中野中殿 葛西中殿 右ノ外ニモ寺ノ内疊二疊三疊ノ
中腰掛ハアニ夕有之ケリ

中鷹ノ下拜領ノ並ノ大名衆雀拜領ノ並ニ
成度旨老中ニテ内證申由達上聞ケル所ニ思召ニ不叶
中鷹ノ白鳥被下ケル

公中門番所中通被遊ケル節中堀ニ鴨居ケルヲ中
打被遊候トテ中番所ノ鉄炮遣候ト上意ニ付差上候

所サヒクサリ中用ニ立不申候由中意被成中ステ被遊
ケル尤中殺生ノ中鉄炮有之候ハ中番所ノ鉄炮上覽
可被遊タノカ其後被仰出モ无之候ハ中諸番所心付有
之ケルト云

中普代衆為伺中機嫌登城ノ節時ニヨリ
石ノ間ハ相詰申事モ有之ニ中菓子被下ケル事モ有之
毎度必定リ被下ケルニハ无之時ニヨリ被下ケル且又
大名ハモ折ニ以上使中菓子被下ケルト云

於山里中數奇屋大名ハ中料理被下ケル節海氣
賜出候ガ松平長門守キライナレ中料理ノ致故目ヲ
フサキタハ候所長門海氣賜好物ト相見ハケル間カハ
テタベサセ候ト上意ニテ又海氣賜出ケル无是非カ
サ子テタベケレハ 即時ニ致切死_一氣絶ノケル依之中料

理人氏不心掛ノ由由シカリニテ閉門被仰付ケル其後
長門守由訖訟ニテ由免アリシトシ
由近習ノ衆ハ由飼被遊ケル馳胤由預ケ被遊ケ
ル其節ハ大切ニ仕置ケレ氏其後五六年モ打過ケル内
ニ終ニ由尋モ无之故段ニ廉末ニ罷成馳胤モニケウセ
ケレ氏何ノ心付モ无之入置ケル篋ニテモ無之様ニ罷
成候所或時夜中風斗由預ケノイタチ只今差上候得ト
被仰出候指当リ迷惑仕ケレ氏可致様ナク右ノ段由近
習衆ニテ申ケレバ何色ニヨラス上ヨリ由預ケノ物廉
末ニイタシケル段不届ノ由上意ニテ其人五六十日由
言葉縣リ不申候トシ

朽木民部少輔殊ノ外由出頭ニテ由鷹野由ス
キ被遊由成被成候ハ氏民部病後ナド初テ致出仕候

ハ由鷹野出由モ由止メ被遊ケル由右ノ通ノ出頭ナレ
氏堀田加賀守同座ニテ由酒ナド不被下候加賀守同座
ノ節民部ニモ由酒被下候様ニト心遣仕候ハ氏曾テ不
被下候由シ
民部少輔ハ由側ニ
加賀守老中ニ

細川越中守段々由取立ニテ四十万石ニ
テ熊本ノ城主也親三斎隱居領トテ博多城地十万石被
下ケル右ノ隱居領次男中務ニ遣度由奉願ケルニ嫡子
ニテ候ハバ越中守ニ由相談被遊其上ニテ可被仰付由
ニ扱又越中守參府ノ節同様奉願候ハ今一應三斎ニ
由相談可被遊ノ由ニテ被是延引ノ内三斎死去也右ノ
十万石越中守ハ被下都合五十万石被下ケル畢竟可被
差延タメ右ノ通リ被仰出候ヤ中務ニハ其内三万石可
遣由ナリ

此近習ノ衆閉門被仰付ケル節外ノ傍輩衆へ申
遣ケルハ引込罷在候テモ此機嫌ノ由様射奉伺度奉存
候不苦候ハ、各状差上クレ候へト申遣ケレハ毎日各
状遣夜中忍テ兩度見舞ケル由其後閉門由免罷出候テ
已後外ノ此近習衆へ被仰付候ハ閉門ノ者へ其仲間ヨ
リ忍テ見舞ケル者有之ヤ自分ニテ尋候様ニ兼候へト
上意ニ右兼合ケル所最前ノ通毎日各状遣兩度見舞
ケル由兼之委細達上聞ケレハ其方ハケ様ノ爰如何存
候ヤト被遊此尋ケルニ付申上ケルハ閉門被仰付ケル
者ト此近習ニ乍罷在忍テ見舞候段此後闇爰ニ奉存候
由申上ケル所左様ニテハ无之候致閉門有之候テモ機
嫌伺候段尤ニ候夕トハ閉門ノ者方ヨリ不申遣候トモ
此方ヨリ機嫌ノ様射申遣候テモ罷事ニ候兩度見舞候

ハスクナクトノ上意ニ

寛永中青山伯耆守
ムナシクナリケリ其子因幡守宗後大番頭ニテ三千石
ヲ領せしニ正保四年
守忠暗が事思召ワスラレズ汝が事伯耆守が我ニ仕
シ如ク竹千代嚴有公ニ奉公スヘシト仰ラレ信列小諸
ノ城主ニ被仰付四万石被下ケル此旨伯耆守へ申傳へ

此前滞有之逼塞ニテ終ニ

ヨトノ上意ニテ由泪ヲ催サレケリ誠ニ伯耆守死後ノ
譽レ忠臣爰ニ至テ頭レタリ因幡守ハ嚴有公由代ニ
テモ平大名ニテアリシガ寛文二年酒井空印推挙シテ
大坂由城代ニシ被仰付ケル是ニテ松平丹波守光重水
野出羽守忠胤内藤帯刀忠貞交代シテ勤ケルガ此時古
キニ歸リ由城代定リケル

世上盗人多クアサタコナタニテカラメラ
ル、折節強盗ノ棟梁ニトテ一人召捕ヘ来ル其名ヲ大
草履組ト申ニヨリテ其故ヲ由穿鑿アレバ此類ノ盗人
ハ皆ニ草履ノ緒ヲフトリ仕ルヲ相圖ニ定ムルヲ白状
致スニ付テ此由言上有ケレバ上意ニ小草履組ト云フ
盗人モ有ヘシ大ト名付ルハ小アルユヘニ尋候様ニト
被仰出ケルニ付盗人ヲ拷問シケレハ案ノ如ク小草履

組ト云モ有之常ノ草履ヨリチイサク致シ足半ノ躰ニ
作りナシ是ヲ相圖ニ致ス盜賊有テ二組トニ不殘アラ
ワレケル實ニ凡慮ノ不及由知惠ト其比人ニ奉感ケル
トナリ扱又盗人ヲカラメ取シ内ニ同類數多有ト云フ
盗人一人有リ此盗人ヲ同類尋子ニ為ニ斬罪ニ不及窄
舎申付置ケルニ或時上意ニ同類多キ盗人ハ成敗シケ
ルカト被仰出松平伊豆守信綱申上ルハ彼盗人ハ同類
一ニ相尋申サン為未タタスケ置由ニ重テ上意ニ早ニ
成敗スヘシケ様ノカロキ罪人ハ少モ早ク殺セバ殘リ
ノ同類是ニ恐レテ日比ノ惡事罷カヘシ盗ヲ止ル物ニ
左様ニ根葉ヲ絶ニ詮伐シテハ人種有ヘカラス殺人ハ
皆以同事ニ但ニ根ヲタツテ殺スト云ハ又別ノ義ト被
仰出則死罪ニヲコナワレケレバ其後盗人ハナカリケ

ル是又由名將ノ金言ナリ

品川ノ由鷹野ニ被為成ケル節供奉ノ者ヲ遠ク
由下ケ被遊由鷹師頭小野久助一作一人被召連野アイ
ヲ由通り被遊シニ由先ヨリ何者氏不知短カキ衣裳ニ
頭巾羽織ヲ着シ大小ヲ横ニ由側ヲスリチカハ罷通り
ケル何者ニテ可有ヤト久助ニ由尋被遊ケレハ浪人ニ
テ可有之ト申上ル浪人ニテモ侍ナレバ夕トハ由前ハ
不存候氏鷹ノ一礼ハ可致事ノ由上意ニテ由通被遊
重テ久助ニ右ノ者捕ヘ候ト被仰付久助致下知捕之
ケル支配所ノ事ユハ伊奈半十郎ハ由預ケ被遊还由已
後右ノ者致詮議候マト由尋ノ所庄屋ニテ有之由申上
ル庄屋ナラバ上ヲ不存モ断ニ惣躰百姓ノ刀指申事不
入爰ニ向後无用ノ由被仰出此節ヨリ始テ百姓ノ刀ハ

相止ケル右ノ者ハ不苦候間前ニノ通り役爰相勤候様
被仰出之扱又此時分ハ由鳥見方ニ見廻リケルニ或大
名ノ下屋敷カコイニバラニテ内見ヘスキケル所有リ
其内ニテハ捕ヘケルヲ見届此段朽木民部少輔ハ申
達ケレバ民部不入爰ヲ申出ケルト存ナカラ申聞候上
ハ難差置達上聞ケレハ上意ニ右ハ屋敷ノ内ニテ候ヤ
左候ハ被下候屋敷ノ事ニ候間何分ノ儀有之候トモ
屋敷内ハ構无之候ケ様ノ爰ハ兼候テモ不達上聞候様
ト被仰出上モ下モ由意ノ赴兼之者氏殊ノ外難有爰ニ
奉存シト

御上洛ノ節北野ノ由社參被遊鳥居ノ外ニテ由駕
ヨリ由下リ可被遊由上意ニ付供奉ノ衆内ニテ被為召
若カルニシキ由申上ケレバ天神ヨリ由位早ク候ニ付

中悍被遊候由ニテ鳥居ノ外ニテ中下リ被遊候
何茂相待ケルニ何ノ中沙汰モ先之其後中鷹野ニ被為
成候此節諸人兼ケル所ニテ中側ノ者相伺候ハ兼ニ申
上候盜賊中穿鑿ノ義如何可仕ヤト申上ケレバ只今迄
下ニ困究ノ中イトヒ随分ト中用捨被遊候ハ比猶更不
相止却テ給所ノ者比可致迷惑候間上ノ中費ニ少モ構
不申急度穿鑿申候ト被仰出ケル何茂中供ノ面ニ兼
之只今ニテ不被仰出義不審ニ存ケル所下ニ困究ラ被
思召中用捨誠ニ難有中事ニ大ル上ハ人ニノ領分随分
セシサク致シ盗人死之様ニ可仕由申合上ヨリ中穿鑿
无之内ニ盗賊スキト止ケルトニ

堀田加賀守嚴子陵ノ壺調候兼テ可入上覽

ト存ケル節被為成候間床ノ上ニ飾置ケルニ被遊上覽
以ノ外中機嫌惡シク老中ニ被仰出ケルハケ様成能壺
差上不申拂ニ出シ候段長崎奉行不届ニ被思召候早速
申遣シ詮義仕レトニ長崎ニ申遣返状到来其辻ハ拙者
義茶ノ湯曾テ不存候茶湯ニハニカリヒツニ死之スナ
ヲ成物ハ役ニ立不申由兼テ傳ニ兼ケル故異様成斗ヲ
エラニ中用ニ差上スナヲ成ハ拂ニ出ス由ニ此各面入
上覽候ハ、猶更中立腹此上如何可被仰付モ難斗大比
差扣候モ難成入上覽ケル所ニ中手ヲ中打中笑被遊実
ニ茶湯不存候ハ、ケ様ニ可有之トノ上意之前ニ中
腹立ノ躰ニテハ急度可被仰付様ニ存ケルニ中名將ノ
由人ニ感入ケルトニ
中三家方中礼登城ノ節モ
イツモ中目覺ヲソ

ク時ニヨリ八時ニテ由侍候事モ有之依退屈可有之ト
ノ上意ニテ由菓子由吸物等出ニケル有故ナ

跡目相続ノ儀ニ付由ツブシ被成候テモ又

ハ由立被成テモ不苦其内由ツフシ被成候方ノ理ツヨ

キ者有之被相伺ケル所ニ何茂ケ様ノ所存故由政道由

心ニ叶ハズ候各五万石七万石ノ身代相应ノ政道ニ引

合見ケル故其通ニテモツフスヘキツツブシ可立ヲ立

ル事ハ不珎候ツフスヘキヲ立候ガ天下ノ政道ニテ候

跡目相続申付候ト被仰出ケリ 東照宮ニハ同姓无

之時ハ女成代実ノ子ナレハ其女ニ跡ヲ被下ケリ

モ其思召カ難有茂ク

由上洛ノ節隠目付大務被仰付方ニハせメグ
リ候様ニ相見セ每晚由役人ノ宿所ノ集リ人ヲ拂八時

迄中談ケル由依之人ノ畏候テ相慎ニ惡事先之由畢竟

実ニメクリ候ハ惡事モ見出シ上聞ニモ達シ候左候

得バ思召ニ不相叶候故有ニハせメグリ惡事モ見出役

人ノ相達候躰ニモテナシケルトニ

品川筋ノ由鷹野ニ被為成鷹師一人被召連由鷹

野被成ケル所鳥見ノ番人見知不申候故捧ヲ持改之何

者ニテ候ハ由法度ノ由鷹場ニテ鷹アワセ候ヤト申

ケレハ上意ニ不苦者ノ由被仰候左候ハ、札可有之候

間見世候ト申候又上意ニ札ハ跡ヨリ持参スヘキ由

被仰由通り被遊候ハ惡口仕ケルトニ其内ニ供奉ノ

衆大勢ハせ参リ候番人是ヲ見テ捧ヲ捨込ケルヲ由供

ノ衆捕置候其後右ノ番人如何致ケルヤト由尋ニ付捕

置候由申上ケレバ番所ヲ能ク相勤申候間褒美トラセ

可申旨上意ニ
夜醫師衆由城ニ誥ケル由某ハ今大路道三園本玄治久
志本式部相諒ニテ上ル或时常ニスツレテ由膳能ク被
召上老中恐悦奉ル玄治ヲ由前へ被為召上意ニ由食ス
、ニセラル、段如何存ルヤト由尋之玄治トリアヘズ
一段能キ由事ニ由座候命ハ食ニ有ト申テ何レノ煩モ
食ツノリ申程快気ニテ由座候ト申上ケレバ上意ニ夫
ハ心得違カト被思召之食ハ人ノ命ヲツナク物ニサレ
ハ身ヲ破モ食不足ハ形衰ト成故是亦食ニ只過不及ニ
ナク能程ニ用ル時ハ一身ノ養生ト成故命ハ食ニ有レ
イフヘケレサナクテハ多食スル事ヲノミ能ト心得タ
レハヒガ事成ヘシト上意有ケレバ玄治恐至極シテ只

今コソ命ハ食ニ有ト申世諺ヲ存当リケルト由請申退
去せり

或夜由咄ノ時分或人ノ噂被仰出由褒美
有テ由側衆ニ被仰聞由咄ノ衆中由取成ニ申上ケルハ
何某コソ殊外諸人ホメ申者ニテ由座候ト由請申上ケ
ル其時ノ上意ニ夫ハ其所ニ子細アリヲシナヘテ能ク
言レ候ヤト由尋被遊由咄ノ面々成程彼モノ爰押並テ
人ノホメ申ヨシ申上ケレバ又上意ニ左様ノ人毎ニ一
面ニホムル事ハアルヘカラズ惣シテ人ハ世間ニテ半
分ハホメ半分ハソシルモノニ能者ハ有ニ一面ニ人ノ
ホムル者ハ大方ハヨカラサル者ニ子細ハ左様ニ一面
ニ人ノ氣ニ入ト云事有ベカラズ忒バ万人ノヨキト云
ハ或心ヨクク何事ヲモ人ニ随ヒ事ヲ人ニニカスル者

カサナクハ輕薄者ニシテ間ニ合スル者カ此ニ色ハ類
ニシテ大形ヨキニハアラサル者也只半分ハホノ半分
ハソシル者ノ内ニ誠ノ事ヲヨク聞ワケ道理ヲ考ヘテ
善惡ヲ定テヨシ緞ハ公事ヲ捌ニ両方ヨキ様ニハ捌サ
ル者ニ理非ヲ分テ直ニ捌時ハ一方ハ勝一方ハ負ニ方
ハ奉行ヲホムル其如ク諸人コソツテ能者ト申人ハ子
細有ル者ナレバホメラレヌ事ト上意也注誠ニ正シキ御
吟味天下ノ主ハカクコソ有ルヘケレ

或夜ハ咄色ニ有之評定所公事ノ羨ヲ永井日向
守ニ被遊出咄色ハハ穿鑿出咄氏有之上意ニ惣テ公事
ヲ捌ニハ奉行ノ捌ト天下ヨリ捌トハ心得大キニ違フ
ナリト云心ハ奉行ハ理非ヲワクル是捌ニ天下ヨリ捌
ハ直ヲ捌ニ此訳ヲ吞込タルヤトハ尋ニ日向守出請ニ

行当リ物テ存当リ无之由申上ル其時上意ニタトハ
百姓ノ野論有テ奉行是ヲ詮義シテ詮扱ヲ尋出シ理有
ル方ヲ勝ニシ非ノ方ヲ負ニ是理ヲ捌ニ天下ヨリ直
ヲサバツト云ハ理非ニカニハズ馬草无之ハ勝タル方
ノ野ニ氏負ノ方ヘ遣スカサナクハ野錢ヲ以テ蒞スル
カ免角其所ノ用所達スルヤウニ云自ル是直ヲ捌ト云
フ者ニトアリケレバ人々感奉キ

嶋原百姓結徒黨ケル節達上聞早速板倉内
膳正上使ニ被仰付石谷十藏为出目付被差遣ノ旨被仰
出其後大久保彦左衛門永井善左衛門ヲ召老中ヲ以出
尋今度ノ羨如何ト彦左衛門申上ルハ出尋遅ク候由出
請仕ル其段酒井讚岐守忠勝申ハ遅トハ如何トアリケ
レバ上使モ出目付モ未被仰付已前ニ候ハハ出尋出尤

也於今ハ遅ク由座候忠勝曰大バ被仰付悪キカト申ケ
レハ勿論ナリト答フ遅トモ其方存寄先可申上トアリ
ケレハ其時申ハ是ハ百姓バラト思召テモ六ヶ敷由敵
也由手間可取候其故ハ心ヲ一ツニシテケ様ニ大勢能
地ニ取込ケル上ハ中ニ内膳十藏ナト如キノ小身者人
ノ者ヲ召使候テハ下知ニ難付我主ナハ悪キ至ニハ難
付況マ人ノ者ヲヤ某存候ハ由三家ノ内由一人上使ト
シテ被遣由目付ニハ堀田加賀守松平伊豆守コトキ老
中ヲ可被差添モノヲト申上ケレハ讃岐守則言上スト
ナリ

先羊尾州殿病气ノ事有之テ参勤延引可有之トノ風聞
正月时分ヨリ有之時ニ安藤右京ニ尾州ノ由
使ニ可被遣間支度可仕旨上意有之三月迄由用不被仰

出此事尾州ノ聞ハ三月中ニ病气押テ参府也其時道中
今度^{上使}参勤一入目出度被思召候旨上意ニテ則右京ヲ
以由樽者被遣参勤ノ由目見ノ時参勤目出度被思召候
於延引ハ由自身由迎ニ可被遊由出ト思召ケルニ一入
由満足ノ由上意ニ

由咄ニ信玄謙信流トテ兵法ノ大道ニ隔ハ有ベ
カラズ又別ニ兵法アリテ能事アラバ東照宮由家ニ
由残ニ可被成事ナルニ何ノ由各物モ无之ヲ以由考ハ
被遊候ハ道ハ人ノ勤ル所ニ在トナリトノ仰ニ

或時松平伊豆守申上ルハ只今由当地米拂
底仕ル間由藏米ヲ半分出シ由拂ニ可申付旨相伺ケレ
ハ左様ニ可申付旨被仰出其夜於由寢所誰ソ参リ候ハ
ト被为召ケルニ付大草主膳由次ノ間ニ休罷有由請仕

罷出ケルニ上意ニ今各藏米可拂旨伊豆守伺ケルニ付
其通ニ可申付旨雖被仰出能ク申思案被遊候ハバ大事
ノ由藏米ニ候若急ニ由用ノ為ニモ候間拂候事无用ニ
致所ニ有之由結米拂可申旨今夜中早ク伊豆守ノ手
紙ヲ以可申遣旨被仰付ケル

王子ニテ犬追物上覽事畢テ还御ノ節由殿出由
二三町由座被成候処江戸ノ方ニ火事有之其段被聞召
ケルト江戸ノ方ハ无还由王子ノ宮ノ方ハ由輿可遣
旨上意ニテ十町余リモ被為成ケル内ニ火事消ケル由
申上候ト江戸ノ方ハ由輿可遣旨上意ニテ直ニ还由ニ
候夫故王子由殿ノ邊騒動モ止ケル由北條新藏後安房守咄
ニ右ノ節新藏ハ由物頭ニテ明日由先番被仰付旨前日
被仰出ケルニ明日ハ誰レ当番ノ由申上ケルバ上意ニ

上ヨリ被仰付候ニ何ノ当番ト申事有ヘキヤ差替可参
旨被仰出新藏罷コシケルト

上意ニ由家人氏其器量一方ニ得候者ヲ其得夕
ル所ヲ由用ヒ被召仕候人々何事モ揃候者ハ无之モノ
由常ニ由設ノ旨

上意ニ由用可被仰ト被思召被為召ケル時人々
是ハ何様ノ可為由用又ハ彼様ノ可為由用ト巡雜慮罷
出候故大形各別ノ上意ニ付由請ニ致当惑様ニ相見ニ
由請モ不冝候被為召候ハ、唯何心ナク无心ニ罷成由
前ハ出候ハ、上意モ早クウツリ由請モ能可有之ト被
仰ケル旨柳生但馬守物語リノ由

由代寛永十九年当年作毛不損亡所百姓氏申掠
年貢等於令難滋ハ急度由事可申付候又地頭等非分於

申懸ハ是又可为曲事ノ由惣物頭ハ上意ノ旨ニ

为申悦由三家登城由前ニテ由祝儀被仰上其節紀伊殿
ハ上意ニ重テ女子出生候ハ、其許ハ婚禮可被仰付ト
有之ケレバ紀伊殿被申ハ由意難有候ハ氏私願ハ若君
何人モ由出生奉願ケル故姫君由出生ノ義ハ不相侍候
ト被仰上ケレバ尤ノ義トテ由感アリシトニ

風流由覽被遊ケル節由譜代衆見物可有之候尤
何茂カテ衣裳ニテ可罷出トニ付井伊掃部頭老中ヲ
初メ皆紅裏漆小袖ニテ登城其節大目付井上筑後守ハ
鬨斗目麻上下ニテ出仕ス其躰由覽被遊由立座被遊筑
後守ヲ召ニ其方衣裳兼テ相触ケルト相違如何様ノ心
底ニ候ヤト由尋有ケレバ外様ハ由觸レ私氏ノ役人ハ

由觸ノ様ニ不仕様ニト相心得罷有候ト申上ケレハ由
キケニ不宜其方ハ乱気シケルヤト由意有之ケレハ謹
テ申上ケルハ少モ乱気不仕候唯老中氏乱気仕ケルト
申上ル弥由由気色不宜由立被遊ケル其儀兼リ候役人
氏筑後守ニ向ヒ不調法ノ由挨拶以ノ外ト申ケレバ筑
後守申様扱ニ由慈悲ナル義難有仕合奉存候由手打ニ
可罷成ト頭ヲ差出シ罷有候所由構ナク由通り被遊候
此上ハ老中ハ申達ニ遠慮伺申ケル所何ノ由沙汰モ先
之二三月月过候テ由石由加増被下ケル注誠ニ難有由
明君ニト万人奉感ハカリニ

犬追物上覽ノ節阿部四郎右衛門弓ノ家ニテ候
間夕トヒ非番ニテモ与力同心引率由番可相勤トノ由
意ニ付才四男八郎右衛門召連由番所ニ罷在ケル番所

此通りノ節上意有之傍ニ罷有ルハ誰ナルヤト此尋有
之四郎右衛門申上ルハ拙者世将五人有之候所何被
召出候是ハ才四男ニテ縁類近藤五左衛門方へ券子ニ
遣候へ此五左衛門実子出来ケルニ付早速罷歸候依之
老中此へ此目見願候へ此埒明不申候由申上ルハ此右
衛門茂ハ此近習衆ヲ以弓ノ茂其方へ此尋ノ節其方他
出ニテモハ此右衛門罷出埒明申ニ付兼テ名ヲモ被聞
召候則今日此目見被召出候近日此番入願可申由上意
アリケレハ四郎右衛門難有サノアニリ感涙ヲナガシ
ケルト云

老中等へ鷹ノ一丁可被下間此次ノ間へ出ニ置年
寄此此次ノ間へ呼出可差出ノ旨此意有之ニ付此鷹ノ
一丁此次へ並置ケルニ其内一丁金一ツ有之ケレハ阿部对

馬守見申テ我等ハ一丁金ニテ候ハ、拜領仕間敷由此小
納戸衆へ向申ケルニ对馬守老中ノ末座ニテ候故一丁金
拜領可仕ト此小納戸衆取斗難茂ノ躰松平伊豆守是ヲ
見テ此小納戸衆へ申ハ私此前へ出候節一丁金此持参可
被下候由ニテ伊豆守拜領仕ケル故其座ノ首尾別事无
リシト云

常ニ此意被遊候ハ、東照宮弓馬ノ道ニテ弓馬
道ノ一丁ニ武道トハ仁茂也、天下ニ一統此手ニ入候、台
徳公ニモ度々此合戦被遊此苦勞被遊候、公此身
斗ハ何ノ武切モ无之天下此統被遊ケルニ付せメテ天
下无事ノ上此油断无之様ニト常ニ此心懸思召ケル故
城地夫ニ人ヲ上ラニ種々此思案ノ上被仰付候不慮
ノ茂モ難斗思召ニ付在江戸大名氏ノ宅地モ此門へ上

人ヲ上ラニ被仰付候ニ
朝鮮人未朝ノ節由威光異国迄モ及ケルハ
全ク東照宮由餘慶ニ朝鮮人モ日光ニ参拜申付候様
ニ酒井讃岐守被仰付ケリ讃岐守早速宗对馬守
申達ス对馬守朝鮮ノ使ニ其段申達ケルニ国王ノ命无
之ノ間日光参拜難仕由申对馬守申ハ国王ノ命无
ニ日光ニ参詣申サバ帰国已後可所罪科候ト云我國
テ將軍ノ申付背キ候ハ早速罪科申付候左候ハ三
使氏ニ何ノ道ニモ罪科難遁候間日光ニ参拜候ハ帰
国已後罪科ニハ逢可申候ハ氏日本朝鮮ノ通路ハ絶
申間敷候此段能ク簡仕レト申ケレバ朝鮮人聞分テ
日光参詣仕ケル此段達上聞ケレバ对馬守思慮有之ト
由感ノ上ニテ初テ由腰物拜領仕ケル

国姓爺ト申候ハ平戸ニ罷越候町人ノ子ニ
テ候平戸一官ト称シ候一官帰朝シテ部成切ト号ス中
国乱世故日本ノ威ヲカリ国姓爺人数ヲ集高砂ト申
所亀城仕候其砌日本ニ加勢ヲ請候テ様々ノ珍物凡猷
上仕候长崎奉行ヨリ其段申越ケル故加勢不被遣候ハ
ハ評判モ可有之ヤト由思案ノ上由三家并井伊掃部頭
ナト由前ニ召シ由相談有之ケルニ尾張殿由申ニハ三
人ノ内年长ニ候間私ヲ惣大将ニ被成被遣可被下候由
紀伊殿被申ケルハ船路運行勝手能候間私ヲ被遣可被
下由水戸殿被申ケルハ私我ハ尾張殿紀伊殿トハ相違
何時ニテモ由馬先ニテ討死ト常々心得罷有候此節ノ
我ニ候間私ヲ被遣相应ト奉存候由此時掃部頭進出由
三人ノ被仰上様何茂一理有之由尤ニ奉存御頼母シキ

我ニ奉存候下大由加勢被遊候我何ノ由手柄ニモ无之
由无用ノ至ト奉存候由申上ル其已後種ニ由思案被遊
掃部頭申分尤ト相極リ由加勢ノ沙汰无之進物モ長崎
ヨリ差カレシケル

神尾備前守 江戸町奉被仰付ケル節无程由前

被召出上意ニ町奉行大切ノ役ノ如何心得ケルヤト

由尋アリ備前守申上ケルハ依怙具負任間敷ト相心得

罷有ル由又上意ニ依怙无之様ニ堅ク可相守具負ハ人

ニ有之事ニ我ラ身ニテモ外様ノ者譜代ノ者差別有之

其差別无之テハ由仕置難立候由自分ニテ依怙无之様

ニ常ニ由慎有之トノ上意ニ欲源奉行ハ見利ハ依怙ニ叔威人ヨリ被頼テハ依怙ス

土井遠江守酒井備後守朽木民部少輔三浦志广
守太田備中守阿部对馬守若年寄被仰付无程四人由免

ニテ民部少輔志广守西人斗勤ケリ

松平出羽守直政信州松本ヨリ直ニ出雲一

国十八万六千石被下之加領也由前ヲ罷立ケル後由近

習衆ハ被仰ケルハ出羽十三歳ニテ大坂由陣ノ節忍ヒ

テ跡ヨリ参着也其節何茂褒美シケリ由帰陣ノ節出羽

守ヲ東照宮被为召其方大坂陣ノ節敵ヲ見テニケル

ルト被聞召候誠ニ候ヤト直由尋被遊ケレハ出羽守申

上ルハニケ候ト被为聞召候ハケ様ニ被为召候ハ有

間敷候偽ト不及申上候ト言上知少ヨリ夕、モノニア

ラサル故段ハ由取立ノ由ニ

朝鮮曲馬ヲ和田倉曲輪石壁ノ上ニ由棧敷

ヲ構ハ由羽織ニテ由覽被遊由連枝方由譜代由家人由
棧敷ニ伺公

知恩院門跡良張不作法有之依テ甲州天目

山ニ配流被仰付ケリ

日本国郡及諸城ノ絵圖井上筑後守宮城越前守

ニ被仰付

酒井山城守実ハ金森出羽守ガ末子也堀田

加賀守同様ニ由近習仕ケル酒井讃岐守名字授侯様ニ

被仰付ケル井上主斗頭掣也一万石余拜領仕ケルカ由

不足ノ儀有之病氣ト称シ久々登城不仕候故水野日向

守ニ由預ケ

一トセ日光御造栄ノ時由室塔ヲ末代迄朽クサ

リ不損様ニ被成度ト有テ色々由穿鑿有リ其時石ニテ

切立バ可太ト有之ケレ由地震杯ニハ又大ニ惡ク唐金

ニテ鑄立候ハ、可太ト申ニ極リケル

又上意

有ケルハ嶋田幽也ハ一思案有ルト被思召候存寄ヲ兼

侯様ニ被仰出母問則大也則幽也ヲ二ノ凡ハ被召

出上意トハナリテ松平伊豆守阿部豊後守中根壹岐守

取次幽也所存ヲ由唐紙越ニ被為聞召其時幽也ニ由尋

ハ日光由宮永代无恙赴ヲ存寄候ヤト老中申ケレハ幽

也兼リ何ノ弁ハモナク当座ノ存寄申上候豊国ノ社由

造栄ヲ能被仰付候ハ、日光ヲ如何程輕ク被仰付候ト

モ御代ノ内ハ不及申末世ノ天下取モ亦由造栄可仕候

ハ必以日光ハ相ツ、キ可申无左ニ由イテハ如何程

丈夫ニ被仰付候由末代ニ至リ修復有之間敷ト申上ル

誠ニ道理至極ノ義ヲ申ニヨリ何モ一言ノ義モ无之其

後伊豆守豊後守被召出上意ニ幽也申所理屈一筋ノ義

ハ至極ノ事ニサレ由左様ニハ不致者ニ豊国ノ義大破

及ケル段ハ疾由存ナレ氏ワサト元由存分ニテ由手
モ不被付候其子細ハ士ノ習ニテ敵ノ跡ヲバ取立ザル
者之色ニ子細有之事之豊国ハモ今ヲ於テ大坂落城ノ
日五月七日ニハ誰ガ上ルトナシニ香奠餘程集ドモ聞
召候イマタ大坂モ久シカラズ東照宮由威光ニテ大
閤譜代ノ筋モ多ク由手ニ有ナレバ大坂ノ久ハ申出
候モ如何ト恐レ各ヲ以申事之右ノ訳故能ト大破ヲ由
捨置被遊候惣シテ兵家ノ習ニテ討取ケル敵ノ首磔
大將ノ頭ニテモ獄門ニ晒ス互ニ侍ト侍ノ出合テ軍ヲ
致ニ首ヲ獄門ニ掛ル事ハ有間鋪爰ニ候ハ氏是古法之
惣テ敵ヲ討取ノ後ハ幽也申如クニ不致者ト由意有
之其後一入大坂ノ事ヲツヨク被仰付レ豊国社ニ秀頼
ノ像有之惣テ江戸ヨリ上方へ上使ナト有之砌ハ彼秀

頼ノ像堂ノ戸ヲシメテ開キ不申様ニ可仕由被仰出今
ニ於テモ上方へ上使有之節ハ彼像戸ヲタテ候由ニ
近代ノ由名将ナレバ豊国由造営无之子細可有
之ト下ニ至迄存候所ニ案之如ク深キ思召有之テノ
トナルヘシ

由鷹スカセラレ秋ヨリ冬春ニ成ル迄ハ三日ニ
アケズ由鷹野ニ被为成ケリ或時呂川边由成霜月ノ事
ナリシニ殊ノ外寒シ氷張ザル所ナシ由鷹カヒノ时分
アヲ由拳ニテ由翁セ被成ケル其鷹水堀ハ落候ハ氏氷
ノ上ナル故由鷹モ厚ヲハナサズ最早追付放シ可申ト
見ヘシ処由徒衆ノ内一人水中へ墜入由鷹ヲ无難スヘ
上アヲモ取スニ堀ヲヨキナシ岸へ着ケレバ
由供ノ衆扱气散シニト云是ハ急度由取立モ可有ヤト

人ニ申ケルニ何ノ由沙汰モナリ遙カニ打過テ明年ノ
冬由取立被遊候其時モ彼由鷹ノワケハ由一言モナク
候由後ニ成テ由夜咄ニ由取立ノ者ノ名ヲ由意ノセツ
氷ノ内ハ鷹落ケル時气散シニスハ上ケル是ヲホメバ
ツバイテヒタト堀河ハ由込候者多ク大ハ寒天ニコ
エアマニケモスベシ此故ニ然ト由誓不被成ト上意ニ
誠ニ由名将ノ思召ニト奉感キ

一歳由不例ノ由ニテ西九ニ被成由座ケル其比
何方ハモ不被為成由目見等モ无之由長病故外ニニテ
由他界杯ト申合シニ上方殊外騒カシキ由沙汰有レニ
由近習ノ面ニ由意アリケルハ何事ヤラニ上方騒カ
シキト被聞召ケル如何シテ騒ヤト由尋人知京都板倉
周防守ヨリ継飛脚ノ状老中及由近習衆ハ来リケル則

中根壹岐守申上ルハ周防守方ヨリ如斯申越候上方ハ
静ト奉存由其時快ヲ上覽ノ所周防守状ニ四五里有之
在郷ハ鷹野ニ参リ泊リ罷在只今罷帰候故早ニ申上ル
ト有之由午ニ被為取被仰出ケルハ扱コソ大キニ騒ト
見ハ夕リト上意ニ壹岐守始由近習ノ面ニ如斯遠鷹野
ニ参候ト申上ケレハ猶又上意ニ大キニ騒ク状ノ面ニ
ト上意ニ此時壹岐守申上ルハ遠鷹野ニ出候ト有之候
ニ唯今ノ上意難心得奉存候ト申上ル此時何氏上意モ
ナシ夫ヨリ四五日スキテ鳴原一揆ノ事注進申来ル依
之諸人由賢慮ノ程ヲ奉感キ扱又右ノ段何トモ上意ハ
无之トイハ下ニニテ考ヘ候ハ如何様周防守程ノ
者ノ差下シケル状ニ上覽被遊ハ知レタル事ナルニ此
節ニ至リウカクト如此ノ義ハ不申越答ノ処ヲ由考ヘ

被遊テ唇面ニ見ハザル先ヲ由察セ被遊ケル事由側ノ
衆一同 凡慮ノ及フ所ニアラズト

ヲ卷キケリ 上ニモ出ツ
合セ見ヘシ

若君様由脾胃虚被遊諸大名諸旗本毎日
登城之幾度モ被为登候故一日ニ西度程ツ、出仕有之
其後由快太ニ付登城ニ不及ト有之ケレ由諸人安堵不
仕町中迄モ騒敷有ケル時未由病中ノ事成モニ俄ニ由
鷹野ニ可被为成トテ由供振レ有之朝ヨリ由供ノ衆誥
ケルニ夕方ニ至リ櫻田口迄被为成外櫻田ノ由堀ニ有
之鴨ヲアレ翁ヨト上意斗ニテ其終还由有ケル依之皆
町中迄モ扱ハ若君様由快太ト諸人安堵ノ思ヒヲ成
せトトニ 注 公由名君ニニシニス故諸事仰出サレ
ナトナリ被遊カタニテ諸人騒敷事ヲモ由シツメ被

遊ケリ 下ニ迄由治セヲホム故
右ノ如シ上ノ由徳ナリ

日光由造営ノ時 眩暈ヲ煩セラ
レケル由由由キケシ見合由造営ノ様子ヲ人々伺レケ
ルニ或時由前ニテ由神前ノ返橋ソソリ加減ヲ奉行ヨ
リ言上シ伺レシニ由神前ノ及橋ナレバ見分恰好才一
ニテアレ由渡リヨキ様ニテハ見分悪ク渡リニツキ様
ニスレバヨケレ由往来成カタニ其時上意ニ及リノカ
ウバイ由吞込无之ニ付由合点参ル様ニ奉行色ニ演説
シケレ由更ニ思召ニ不叶人々アリニケル時ニ松平伊

...

豆守此次ヨリ罷出自分ノ扇子ヲ出ニ開キテ是ハ三ツ
合セテ丸ク罷成候此及加減ニ可仕マ又是程ニ可仕マ
ト扇ヲ一間ツ、夕、之又ハヒラキ伺ケレバ早速此吞
込被遊此好ヲ被仰出此機嫌ヨカリシニ
此咄アリケルハ末々天下此詮及向ハ奉行職ニ
此任セ被成其賞罰ノ定ル類ヒ就中入ノ命ヲ取奉ハ大
ヨリ小ニ至ル迄皆此直ニ可被仰付ト被思召ケレモ此
病氣ツカレ細カ成所迄ハ此熱不被成セメテ所要ノ此
仕置斗ヲ被仰付之下ニ至迄非業ノ死モ有ヤト朝夕
此苦勞ニ被思召ノ旨上意アリケレハ此次伺候ノ面々
感涙ヲ流シケルニ

此病後二九、被為成此慰ニ此庭へ小鳥綱ヲ張
セラレ此小姓等ト共此自身鳥ヲ被為追此庭へシリサ

セラレ此遊ノ節南光坊天海大僧正此前ニ居合ケルガ
上意ニ法外ノ此遊如何トヲモヒ候ハシガ此病後
物毎ニ此氣諾リ成故カクノ通り被遊候由被仰出ケレ
バ天海取ア、ズケ様ノ此遊ヒ一段ト此成此事ニ奉
存候惣シテ士ノ名ヲ弓取ト申候其子細ハ弓ヲ持候ガ
ヨキト有事ニテ士ヲ弓取ト申ケニ候扱弓ハ常任張諾
ニノミ仕置候へバ腰ヨワリナリ用ニ立ズ左アリトテ
休テ斗置候へバ寝弓ト申ス弓ニナリ肝要ノ時張ルニ
ソルイ候テ後ニ立不申候只弓ハ張リ弛シニ此座候人
モ常任行及正シキ斗ニテハ頓テ命終リ申候天下此政
道被仰付時ニハ此表へ被為成如形此行及被遊サモナ
キ時ハ此休息被成随分此行及ヲ此崩シ此自由ニ被遊
此氣券ワレ候テコソ此ツ、キ可被遊候天地モ阴阳登

夜有何レノ道ニモ字休ナカラシヤト申上ケレバ此機
嫌残ル所ナシ誠ニ能キ古語ヲ申上ケルト人々申シテ
ハリ
此鷹野ニ被為成侯砌小野久内ト云此鷹匠カ
コキ者故イツモ此駕籠ノ脇ニ被召連路次中此咄ノ御
相手仕ニ或時上意ニ當時鷹野ニ切者成者ハ誰カ有マ
ト上意アリ久内兼リ其比此旗本ニ鷹ハマリケレハ切
者多キニ依テ何ノシヤ別モナリ只今程鷹ノ切者此旗
本ニ有之事ハ又无此座候ト申上ル朽木民部少輔其時
御供セシカ扱クニカクシキ事ヲ申出シ此キケレヲソ
コナイ可申ト被存袖ヲ引テ内意可申被存ケレハ
久内ヲリツケク被為召ケル故内證可申様モナ
ク罷有内ニ上意ニ何トテ旗本鷹ノ上手有之マ大名ノ

内ニコソ有ヘキニ夫程旗本ニ鷹ツカフ者有之マト此
尋久内モ上意ニ行当ケレハ才覚者故如何ニモ上意
ノ如ク此當代大名ニ上手此座候ハ此旗本ハ度ニノ
此鷹野此供ニテ此前ノ此ツカイ被遊候ヲ奉見或ハ私
氏亦ハ外々此鷹匠ノ翁セ申ヲ自太ト見及口ニテ申ス
所ノ切者私杯ヨリハハルカ勝レル道理ニ相聞ヘ申ト
言上シケレハ此機嫌ニテ如何ニモ夫ハ左様可有トテ
此笑被遊タルヨシ久内能此請ノ仕カタ上ニモトクヨ
リ此存故此笑被遊ケルニ

或時此夜詰ノ節沖繩ノ様成ヲヒタ、シツ長キ
糸ヲ巻タル物此出シ被遊此長サ如何程可有マ急ニツ
モリ参レト被仰付則此小姓衆兼リ此細工部屋ニ持参
シ色ニ頼ケレハ限リナキ長繩巻タル物ナレハ即時ニ

知レカタシ由前ヨリハ甚由急也由小姓衆迷惑ニ及フ
所へ松平伊豆守参リ其積リニシテハ埒明ク安キ事有
トテ其系ヲ十尋廣ゲテ此分ノ系目ヲ秤ニカケ其ヲモ
サヲ以彼大巻ノ系ノ目ヲ貫目ニカケ扱算盤ニテツモ
リ長サヲ申上ヨト云ワレケル故其通ニシテ言上シケ
レハ由キケル残ル所ナシ^注是モ豆州領智之上ヨリカ様
ノ事ニテ度々人ヲ由タメシアリキ

由催シニテムレイ由成由麻狩ノトキ由各院
番由小姓組勢子ヲツレテ深野へ入由前ノ方へ一同ニ
疎ヲ追カケ候様ニト上意々由立場ハ北ニ当テ野深ク
相印モ見へカ子大勢一同ニ並ヲ立ケル事難成モシ惡
シク追テ由機嫌モソコ子バ如何ト穿伎セチク之大ル
所へ松平伊豆守一騎乘通りケルヲ番頭見カケ幸ニ此

羨ハ伊豆守モ急ニ了簡ハ有テシト断申タル上ニテ
ハ由前ノ羨心安シトテ番頭馬ヲ早メ二三騎乘続ケ伊
豆守へ追付如此ト高声ニ申ケレバ御用ニテ急キ申ナ
カラ空ヲ打アヲノキ見候テ寢早時刻九ツニ由立場ハ
北ニ惣勢子ニ面々ノ顔へ日ヲアテサル様ニ皆日ヲ負
テ是ヲ規矩ニ追候様ニ申付候へト云捨テ乗过ケリ番
頭則其通ニ申渡追ケレバ无違由前へ麻ヲ追カケ由機
嫌残ル所ナシ^注明君ノ下ニハ名臣アリ

由眩暈由煩ノ时分色々由慰氏ヲ被仰付由气ヲ
由延被遊シニ由座ノ間由庭ニ見事ナル大石ヲ立置タ
ルヲ此ヲ取り芝野ニ被仰付ノ由被仰出カハリノ役人
由家込ノ由庭殊ニ大石ナレハ引へキ様ナシ奉行等モ
当惑セシ時伊豆守此由ヲ聞キ何ヨリ安キ事ニ由庭ヲ

堀り石にヲ埋其上ニ芝ヲツケ候ト申ケレハ即時ニ
其通ニイタシ此機嫌殊ノ外能カリシニ是又明君下ヲ
ハカリ見給ニ伊豆守ガシワサ秀吉ヲマナヒシト人皆
称美シケリ

若君様御任官ノ節白銀三百枚此給二十
被進之此祝ノ此膳及三献此劔行平此脇差新身藤四郎
被進之是ハ
公此任官ノ節台徳公ヨリ被進ケ
ル此道具ニ

於此白昏院此鷹ノ雀ノ料理被仰付宮城甚左衛
門花房勘右衛門長袴ヲ着ニ俎盤持參神谷又此節長袴
ヲ着ニ庖丁ノ役多勤之此譜代此家人登城ニ於此縁頼
見之入此以後於此白昏院国大名此料理被下此譜代衆
此家人等別座ニテ此料理被下

正保三年越前国新保村ノ高賣船ヲ朝鮮ヨ
リ送之其子細ハ彼舟南風ニ逢テ松前ニ到韃靼国ニ入
ル韃靼人折節明ヲ攻ル故携テ明国ニ到ル日本ニ送来ルニ付
ヲ恐レ韃靼人ヲソハ朝鮮国ノ遣シ日本ニ送来ルニ付
越前ヨリ其子細申上ル韃靼人相添江戸ノ来ラシム程
ナリ朝鮮ノ韃靼人送ツカワス

上意ニ治世ニ乱ヲ不忘ト聖人ノ言葉ニモ有之
ニ付常ニ其此心カケ被遊候由何ソ此序ノ節ハ此米藏
ノ負数被遊此尋国ノ所ニ城中此定ノ通り米穀納メ置
候様ニ可申付旨度ニ老中ノ被仰付ケリ

寛永二十年江戸饑饉ニ付老中被為召江戸
十里四方ノ米穀取寄せ江戸此藏ノ可納置旨此意有之
シガ早速此思慮カワリテ江戸ニテハイカ様ニモ此才

覺可成間十里四方ノ米穀チラニ候義ハ必先用ト被仰
出ケルトシ

堀田加賀守宅ノ中成ノ蒔藤ノ花生ケ申ス所ニ
サカリニチカク候間茲川小野寺カメノ取ニ可遣ノ由
上意ニテ取ニ遣候ハ此遅ク歸リケル其内ニ還御ニテ
子細申尋ノ所中意ニテモ證文无之ニ付中門ニテ花出
シ不申候ト申由言上シケレハ此ノ事ト被仰一段中キ
ケニ

中切手番ノ頭久松彦左衛門相勤ケル時分
春日乃中夜諾ニ出ケルニ少シ遅ク宿出セシ故平川梅
坂迄ハ通りケル所ニ中切手門ニ至リ六ノ時折候付
中門ニメテ通シ不申春日ニテ候中夜諾ニ罷出候間通
可申由申候ハ此彦左衛門兼リ申ケルハ先達テ何方ヨ

リソ断リ有之候ハ、可通候何方ヨリモ断モ无之候付
通シ候事不罷候由ニテ通シ不申候故可帰トシケルニ
梅林坂モ六ノ打シメ候故不罷成梅林坂ト中切手門ノ
間ニ一夜明ニ翌朝奥ノ罷上リ流ヲ流シ腹立仕則於此
前右ノ段ニ直ニ申上候ハ上意ニ春日腹立申間敷候
彦左衛門如キノ堅キ者勤候故上ニモ緩クト夜モ中休
被遊候由ニテ中機嫌一段能ク中座候由其以後无程彦
左衛門五百石中加増被下中留居番被仰付候扱又右一
説ニ人見友元兼置候ニハ天野弥五右衛平川門中番ノ
節右同断春日參ケル所六ツ折候故入不申候ニ付春日
乃中夜諾ニ出候段申入ケルニ弥五右衛門申ケルハ春
日ハサテヲキ天照大神宮デモ六ツ折候テハ此弥五右
衛門ガ当番ノ節ハ不罷成ト申ケレハ春日乃中夜無是非

歸リ翌朝登城シ直ニ右赴申上弥立右衛門通ニ不申
候後ハキコハ申候ハ氏悪口申段士ニ似合不申ト申上
ケレハ上意ニ弥立右衛門ハキヒシキ男之其方シバラ
レイテ仕合ト仰ラレシト之右西説注久松ハ此切手門
天野ハ梅林坂ニテアリケルヤ春日ハ病中モ
此見廻被遊シ程ノ身分ノ女中ニ
或時此目付氏被為召近キ比步行若黨ヨリ草履
取以下ニ至ニテ風俗悪敷イカツカニシク不直相見
候間触ラ廻ニ異躰ナル風俗ノ者供ニ召連間敷候向後
召連候ハハ可召捕由申触候テ召捕ハ候ト直ニ被
仰出何茂奉畏由申請仕可罷立ト仕ケル所又上意ニ扱
イツ时分ヨリ可召捕旨申尋ニ付此目付ノ内何レニテ
候マラニ明日ヨリ召捕可申由申請仕ケレハ上意ニ其

段ハ不可太先ニ触候テ何茂兼知仕下ニモ申渡ケル
己後召捕テコソ可太ノ日ヲ定幾日迄ニ風俗可為直候
其日过候テモ不直家来召連候ハハ可召捕ト觸候ト
被仰出シ由

嶋原蜂起ノ節此出馬可被遊旨上意有之ニ付老
中如何ト何茂申上申意ニ不叶此腹立被遊此座ヲ申立
奥ハ此入被遊レントス稻葉丹後守此跡ヨリ進出テ勿
躰无之段申上ル既ニ此手打ニモ可被遊様ニ相見一ケ
レ氏丹後守是非申无用ニ可被遊段申上ニ奥ハ此入
被遊シバラク此休被遊又表ハ出此老中被為召丹後守
申分此感シ被遊候トノ上意ニ

麻布筋ハ被為成ケル折節溜池ノ中ニ鳥居ケル
ニ追立コト上意有之時ニ碌ニ打ヘキ石ナシ何茂如何

可致ト由供ノ衆中被申候ハバ松平伊豆守ノ由下知
テ近キ町屋ノ見世棚ニ高賣ノ蛤可有之取寄テ研ニ取
用候トテ研ヲ打スニシケリ諸人感入ケルトニ尤高
人ニ慣ハ被下シ也註東武録ニハ堀廻リ由成ノ節久世
大和守取斗ニテ新小田原所ノ蛤見せヨリ取ヨセ抄セ
テ翌日アタレ被下シトアリ又一説ニハ伊豆守取斗ト
モアリハ
上意ニ切支丹宗門由禁制ナレモ断絶无之向後
杖ヲツカセ候ト被仰出老中何茂合且不仕候所伊豆
守一人由尤ト申上ケル上意ニ如何心得候ヤト由尋被
遊候所伊豆守申ハ只今迄ハ宗門コトヒ候ハ由助被
遊候自今以後ハコトハせずシテ由成敗被遊候テ由法
度可相立カト心得罷在段申上ケルハ由キケレヨカリ

シトナリ

由代寛永ノ比京都大火ニテ公家衆ノ宅類火依
之傳奏板倉周防守ノ參今度堂上方大勢類焼小身ノ面
ニ自力ニ家作等難成候從公儀由救奉願由被述之周防
守兼リ從公儀何トシテ大勢ノ由救可被成マ沙汰ニ不
及旨挨拶シテ扱内證ニテソト言上仕候ハ右ノ通傳奏
申候故取上不申候是ハ兎角由救不被遊シテハ難成奉
存候從上被思召付候様ニ由金被下置候ハ何茂一入
難有可存候就夫私ハ取合不申ル返答仕ケル旨申上候
尤ニ被思召則公家ノ面々ニ由金拜領被仰付候旨以奉
各被仰遣候ハ周防守傳奏ヲ招キケ様ニ江戸ヨリ被
仰遣候中々ケ様ニハ難被遊段可申上候所直ニ被仰下
候故不能其茂候ト申渡ケル由 天猷公周防守取斗ヲ

被聞召感之思召ケルト之
由代酒井讃岐守申上候ハ当时新田ハヤリ申候
私弐ハ合点不仕候何卜仕候テモ百姓氏古田ノ方ノ不
念仕リ畢竟由損ノ方ノ由申上ケル
由代寛永十八年春二九ニ由作事可被仰付旨被
仰出久世大和守奉行被仰付候太所町中出火大名ノ面
ニ由旗本小身ノ面ニ迄モ所ニ燒失ス依之火事ニ付何
式普請可仕候大工作料高直ニテ可有之ノ間二九由作
事ノ儀ハ下ニ為由救由延引可被遊ノ旨被仰出由普請
相止

由造營ノ所ハ内裏仙洞新院伊勢二十一一年
日光参州滝東照宮東叡山東照宮参州鳳来寺附東照宮
賀茂上下神社江州多賀大社三嶋大明神祇園社駿河浅

間惣社石清水八幡撰州山崎八幡叡山叔本中堂高野大
塔清水寺和州长谷寺武州浅草观音堂西度依三十三
間堂東寺塔城州愛宕西度依相州大山寺日光山三佛
堂其外所ニ仁和寺江戸増上寺右ノ外小社小院等ハ不
可勝計

由前ニテ 東照宮ノ由事咄ニ出候卜先ツ侍テ
候一卜被仰由袴ヲ召由聞被遊ケル扱又地震雷或火事
ノ時ハ中根壹岐守被為召内由宮ハ由口上被仰由キケ
ニ由伺被遊候寒暑ノ節モ其通りニ候壹岐守罷歸リ候
迄由上下ヲ被為召由返答ノ由口上ノ如相勤候段申上
候ハ由手由ツキ被聞召ケルト之

或由旗本伊豆守ハ咄ニ何某ハ畧量トイヒ
節目トイヒ人柄残ル所ナニ如何様ノ由用ヲモ可勤処

不幸ニシテ小身ニテ居リ又ニ惜申ト語りケレハ伊
豆守申ハ由尤ニ存候乍然人ハ命ト云フ者有招ニ不未
ス不來シテ幸アリ故ニ我ラ小身者ノ子ナレト時ノ幸
ニ依テ天下ノ由用ヲ違候皆命ニ近リタトヘテ取ルニ
士ノ肝要ヲ頼ムハ刀ノ又刀ノ肝要ハ目釘ニ其肝要ニ
頼ム目釘ハ貴人ノ目釘ニテモ竹也然其アタヘ高直
ナルハナシ又目貫ハ有リテモ死テモノ物ナレト大キ
ニ價ノ致事是幸不幸ノ證據ニ誠明君ノ下ニハ智臣ア
リト申アヘリ扱又或人問ケルハ大名ノ国ヲ拜領シ常
ニ安示致候ニ參勤ノ時上使被遣由暇ノ時分ハ時服金
銀杯被下候旗本ハ常ニ由奉公モ重ケツク苦勞モ致ス
之何事ソ有之テモ御用ニ立ハ由旗本ニ由テ大名格別
由懇意成事イカト申ケレハ伊豆守サレバ人毎ニ願

候ハ夫ニテ候乍去大名ヲ常ニ由懇ニ被成候ハ其代リ
大キ成由普請由手傳等ニ殊ノ外由ツカイ被成候又由
陣ノ時何方ノ一口大キ成ル由用被仰付候依テ由懇意
ニ被成下候只人ニ幸不幸ニテ候近キ事ニタトヘ有リ
人ニ刀脇差ハ一代ニ一度ノ用ノ為指スニサレト十人
ノ内九人ハ其用ナクテ仕廻フニ常ニ秘藏スル事ハ大
方ナラス候又小刀ハ日夜ニ役ニ立トイヘ由左程賞美
スル事ナシ夫ニ同シ物ト申ケルトナリ

大坂ノ由天守ノ雷落塩焔ハ子二十人斗ニ
テ持程ノ大名ヲ由天守ノ二重メヘハ子上ルヲロシ候
ニ夥シク造作懸ケル故奉行衆色ニ積リケレ由落著せ
ズ其節伊豆守上使トシテ被遣シニ此由伺ケレハ夫ハ
石切ヲ上ケツクニ切テヲロシ候ト被申付其通ニ

取斗早速取ノケシト之
西丸ノノキ候様ニ被仰出ケレ
内道筋ニキレテ女中居アリ
ト上意アリケレバ奥ヨリ西丸ノ
置ヲ一ニ裏返シ鋪セケル間夫
引不申候一人モヨワズノキケ
松平伊豆守病氣指詰ケル節
ニテ被遊シ物ヲ子息甲斐守ニ
前ニテ焼カシム焼終テ布ニ包
此湯罐首ニカケ埋候様ニ申付
配ノ帳ヲ持參セヨト申付其帳
ニ自分印形押相渡シケル故伊
之ト之扱又病中券母參リテ
ナキ様ニ本復ニハ祈禱ニ成リ
ト申シケレハ伊豆守券母ノ向
之候私多由重恩ノ者身ニアリ
不申候ヲ寐臥ニ奉存候故由奉
可申心ノ隙无之ト申サレシト
臣モ如斯ト

伊豆守ト或人学問咄有之其比
田流ノ兵法ノ師由旗本衆ノ教
沢二郎八トイヘル陽明流ノ学
ヲ用ヒズト云者ナシ伊豆守申
分ノ事ハ捨置人ノ事批判スル
アラズ口オヲキ、タル迄ニシ
テ結句人柄悪敷成物ニ

信玄ハ尤名将トハイ、氏終ニ天下取人ニアラズ辱モ
古今ノ由名將ハ、東照宮ニ故今ヲニツイテ由子孫由盤
栄天下泰平本朝ハ申ニ不及異国ニモナキ程ノ御名
將ニ此仕置ヲ習ヒ守ラバ、当时ノ由用ニモ立ヘシイラ
ハル信玄ノ兵抄ヲ学テ益ナキ事ニ惣シテ人毎ニ国ノ
戦日本ニテモ久シキ戦ヒ太平記杯ノ中ニ知リタル者
多モ夫ヨリ近キ、東照宮由一代ノ由戦法ヲハ大方知
リ給ハズ不入事ヲ習ヒ聞ニヨリ、東照宮由武道ノ事
ヲ兼リ四各五経聞ニヨリ由代々ノ由法度ヲ知ク由人
ニ聞給ハ、指当リ身ノ徳ト成ヘシト申セシトシ、
板橋由庶将ノ蒞由由物多リ由キケニオリシ还
由ノ蒞由徒頭北條新裁後安房守ヲ被召其方組ニ申付庶教
何程有之ヤ等サセ言上申セト被仰付新裁由請申上退

キケレ由日ハ暮ル庶ハ数多ニ急ニカソ、可申様ナキ
二付新裁鼻紙ヲ取出シ切テ数ヲ定メ組ノ者ニ申付庶
ノ耳ニ此紙一ツ、結付来レト申渡其如ク付来リケレ
ハ残リケル紙数ヲ改テ言上シケレハ人ニ感シケルト
ニ此注茂秀吉ノ信長ニ奉公セラレシ由林ノ木ヲ数ヘラ
レシ由仕方ニ

牛込忠左衛門御目付被仰付其蒞板倉周防
守ハ吹聴ニ行シニ在宿ニテ対面マリ牛込申ハ不調法
ナル私ハ由目付被仰付難有奉存候ト申ケレハ周防守
申ハ一段ノ事ニ由自分ノ不調法ヲ必由隠シ有ニシク
候不調法ヲ飾ラレ候ハ下ニ立役人迷惑スル者多キ
モノニ不調法ヲ不調法ニ立テ被勤候ハ上ニハ由人
多ク候ニ付其器ニアタリタル人ヲ代リニ被仰付由自

分ニハ由役由免被遊候間必不調法ヲ飾申ニシク由被
申ケル誠ニ辱キ由異見此言葉我ヲ守ニカケテ可相勤
ト申ケレバ周防守申ハ我ヲノ言葉ニ非ス亡父伊賀守
申セシ事ノ序ニ詔リ可申候以前由上洛ノ節於京都伊
賀守へ台徳公上意アリシハ其方年モ寄候間代リノ
役人ヲ被遣度思召候へ此未思召当タル人モナキニ付
其方儀モ代リノ役人ニ可罷成者ヲ見立候へト上意ニ
伊賀守申上ルハ拙者乍倅周防守ナト見事可勤ト存候
間可被遣ヤノ由申上ケレハ尤ニ思召候上ニテモ内ニ
ハ左様ニ思召ノ由上意ニ其比由小姓ニテ翌年被仰
出ケルハ其方事伊賀守代リニ可被遣間上京仕テ見習
可申由上意ニ付由請申上登リシニ京着ノ日伊賀守座
鋪ヲ改左右ニ下役人ヲ置帳目錄ヲ出テ某ヲ对座ニ上

世江戸表ノ由キケシヲ伺其後帳目錄ヲ引渡シ今日ヨ
リ所司代職可相勤由申ケル故某モ與ノ覺タル事ニ思
ヒ私儀只今迄由側ニテ世間ヲ不存諸事不案内ト申其
上由意ニモ先ツ一兩年由勤方見習候へト被仰出ケル
間一兩年由側ニテ見習可仕ト申ケレバ伊賀守申様ハ
由目ノ黒キ殿様ノ可勤者ト思召ハコソ被遣タルヘシ
其方ヲ親ト子ナレハトテ見違タル人モナケレハ顔目
違タルヘシ由心トテモ違ヒタルヘシ我ニ随テ居ル
内ハ我ヲ如ニ可成ナレ由離レタル時ハ其方ノ了簡ヨ
リ外ハ有ニシ其方ノ无調法ヲ頭シテ可勤其方无調法
ヲ隠シ候へバ由畿内ハ不及申西国迄ノ者ノ雜儀ニ成
候間少モ飾リ申ニシク候不調法上ニ由存知ナレハ大
勢ノ由人ナレバ其器量ノ者ニ由取替被成候少モ恥ナ

ラス是非今日ヨリ可勤由申ニ付其時某モ親ニ見カキ
ラレテハ口惜キ事ト思ヒ此上ハ辞シ可申様ナク畏入
候ト請合ケレバイツノ間ニカ所屋ヲ調置其日ノ内伊
賀守ハ町屋へ引越所ノ名主羊寄ノ方へ自身廻リ関東
ヨリ所司代被上候ニ付由役候ヲ引渡シ由一町へ引移
候今日ヨリ由仕置ノ事不存候間万事由差圖可給ト申
廻リ其後京中ノ名有ル町人ヲ集メ碁ヲ打口号ニ今度
ノ所司代ハ蔵シキ物ナルソ我ララ會釋タル様ニ心得
テ大キニ迷惑ニ可出合ト云テ町ニ二三年モ住居せし
故下ニテ我ラノ批判スル者ナカリシトニ其内ニ我ラ
モ由役ヲ仕習ヒタルニ此節伊賀守申分尤ト存ル故ニ
今由自分へモ不調法飾リ給フナト申ナリト被語シト
ナリ

酒井雅楽頭忠世ハ由後見ニテ由尊敬ノ人
ニ或時由前へ出ケル所其比世ニ大ニ行レタル刑部梨
地ノ由印篋ヲ由床ノ上ニ被差置タルヲ見テアレハ何
ニテカト申上ケレハ由前ニ如何思召ケルヤ由赤面被
遊ナカラ加賀守カト斗上意成リシ雅楽頭由小姓衆へ
向アレヲ是へト申ケルニ由前由赤面ノ様子ヲ奉見ケ
ル故立兼候ヲ由覽被遊取テ遣シ候へトノ上意ニテ由
小姓衆由床へ参リ件ノ由印篋ヲ取テ雅楽頭前ニ置ケ
レバ取上見テ是ハ印篋ニテカ加賀守由懇意ニアテ
テ若キ者故ケ様ノ花美ナル物ヲ差上候ト相見へ申候
已前大殿様諫照駿府由在城ノ節夕由前ノ由給仕ニ何
某由小姓ニテ着ケル袴ヲ由覽被遊ソレハ何
ト申物ソト由尋ノ時茶宇ト申物ノ由申上ケレバ上意

ニ已レニクキモノカナ天下久敷乱ニシヨヒ漸此頃少
シ静ニナリ万民モ安キ様ニ見ヘシ処名ヲモ知ロシ召
サレヌ程ノ衣類ヲ着シケル事天下ノ奢ヲ始乱ノ端ヲ
起ス不届者ニ由前ヲ退候ヘト以ノ外由キケシ損シタ
由膳ヲモ不被召上候故某氏種ニ由キケシヲ取漸夜
ニ入由膳ヲス、メ申タル事有之候由先祖様ニハ如此
天下ノ治乱ヲ由大切ニ思召奢ヲ由防被遊シニ只今ケ
様ノ花美ナル遊具ヲ由賞歌被遊候事以ノ外ノ由被申
上由庭ノ石ニアテ、おヒシキ被捨ケルニ此雅乐頭、
ヲトナシキ人ニテ様ニノ嘉言善行由遺訓ナトニモ見
ヘタリ

朝鮮人來朝登城ノ前大嵐ニテ櫻田表ノ由
櫓ノ窓ノ戸白土落候ヲ増上寺ノ成ノ節上覽アリ還

由前ニ白土ヲ付サセ可申由松平伊豆守ニ被仰付ケル
ニ外ノ由櫓ノ戸ヲハツサセ立替可置由申付候ヲ土井
大炊頭聞ツケ伊豆守ヨカラヌ作意ニ由大名ヘハナラ
サル事ヲハナラヌト申其訳ヲ知シ召候様ニ致スガ能
候早ニ足代ヲ被申付可大候由自分ニハ才智足リタル
器量ユヘケ様ノ働モ出候ヘ氏外ニ被仰付候時ハ誰モ
此働ニ不及事候其時ハ其者ヲ不調法者ノ様ニ被思召
候ヘバ由人モノタチカタク候ト被申ケレバ伊豆守モ
尤ノ事ニ思ヒ至極感入候此言葉ヲ某一生ノ心得ニ可
仕ト被申シ由

由傳青山伯耆守 由前ニテ其比躍ヲ由慰
故由知テヲ被遊由髪ヲ被上候時由鏡ニツニ
テ由粧ヲ由繕被成ケル所ヘ伯耆守参リ忽由鏡ヲ取テ

此庭へ投捨天下ヲ知シ召ス此心ニケ様ナルハデハシ
ツメナキ此事無勿程是乱ノ端ナリト被申ケレバ其元
礼ヲ此トカメ被遊此前遠慮被仰付ケル其後諸臣ノ諫
メカサナリ此明君ノ此譽有リシニ伯耆守諫言ヲ至極
ニ思召シ遠慮此赦免被仰出被為召候へ氏伯耆守此答
ニ此前ノ思召サへ此直リ被遊テ拙者申上候所ヲ能ト
サへ思召候へバ不及罷出候我ヲ罷出候へバ却テ此誤
リ改リテ此為ニヨカラズトテ終ニ不被出シテ終ラレ
シトナリ

万事ノ此政ヲ此元祖ノ此政法ニ此戻シ
被遊候間可心得由被仰出ケルキカラ松平陸奥守正宗
申上ルハ此度諸事此元祖ノ此政ニ此返シ可被遊由被
仰出候依之此元祖ヨリ被下置候百万石ノ此各出シノ

写差上候只今迄ハ此代モ替リ申故及古ト存罷有候へ
氏右ノ被仰出ニ付如此候トテ此證文ノ写ヲ差上ル事
有之其後達上聞土井大炊頭ヲ召シ被仰聞候ハ陸奥守
ニ百万石被下候事ハ相应ノ義ナレハ安キ程ノ事ニ此
氏是ハ此謀事ニ被仰示候物ナレバ外ニモ類可有之
類多ク成テハ難被成思召候如何被仰付候テ可立存候
ヤト大炊頭兼リ此尤ノ義ニ奉存候ケ様ノ事井伊掃部
頭へ此相談可被遊候若キ者ナレ氏才智有之者ニテ候
由申上ケレハ尤ニ被思召候トテ掃部頭ヲ被為召太
ノ由被仰聞候へバ此上ニサへ難被遊ト思召候義ヲ不
切者ノ其此請仕ル事无覺束奉存由申上候へハ其段ハ
尤ニ被思召候へ氏如何ニモ頼思召由重テ上意ナリレ
時掃部頭奉畏候由此請ヲ申上此城ヨリスガニ陸奥守

方へ行少、得由意度事候間致对面度由被申入ケレハ
由通り可有由則对面有之掃部頭申ハ只今風説兼リ候
故罷越候今度ノ被仰出ニ付由元祖ヨリ由頂戴ノ百万
石ノ由證文被差出候由実事ニ候ヤ虚説トワ乍存不審
ニ存罷越候由申ケレハ陸奥守挨拶ニ如何ニモ其通り
ニテ候由代モ替リ及右ト存指置候トモ由元祖ノ由
政道ニ由戻シ可被成由ニ付捨置レス字ヲ差上ケル由
答ケレハ掃部頭申ケルハ夫ハ由直筆ニテ候ヤ陸奥守
如何ニモ其通无紛シト申掃部頭太ハ拜見仕度ト申陸
奥守安キ事トテ由朱印ヲ入タル箱ヲ取寄由證文ノ
取出シ是ニ由拜見候トテ被相渡掃部頭請取ヲ戴
拜見シ是ハ及古也トテニツニツニ引サキ陸奥守ハ此
由證文通り可被仰付ハ安キ事当时上ニモ可被思召候

ハ氏是ハ由元祖由謀事ニ被遊候ト申後ハ其元ニモ由
存知ノ前ニテ候ハ外ニモ此類多ク可有之候依之由
上ニモ可被成様无之事ニテワマクナル事ヲ被仰上候
モノカナトテ打笑ヒケレバ陸奥守モ打笑ヒ誠ニ童
子ノ智慮ニ浅キ瀬ト申ハケ様ノ事ニモマトテ酒肴ナ
ド饗應シ返サレシト云

板倉周防守重宗所司代ノ時関東へ被致下
向逗苗ノ内ニ老鳥井大納殿ヲ由用ノ事有之由老中へ
被仰付被为召候时俄ニ周防守由役由免ノ願酒井讚岐
守迄申上ケレバ讚岐守申ハ只今何事ニテ由役由訖訟
候ヤ驚入候只被差置可太存候ト被申ケレハ周防守被
申ケルハ兎角存寄候間被仰上可被下由ニ松平伊豆守
是ヲ聞如何成存寄ニヤ以外ノ由事ニ是非被相止候

ト申ケレバ周防守聞テ讃岐守ニハ久ク由役ヲモ被勸
故合点モ可有之候由自分杯ノ合点參ル事ニテ无之候
モシ由取次被下間敷候リ、直訴可仕ト申ケレハ讃岐
守无是非由前へ罷出申上ケルハ由機嫌ノ程恐入候へ
氏板倉周防守由役由免被遊被下候様ニト達テ由訴訟
申上候ケレバ由前ニ由笑ヒ被遊是へ呼候へトノ上意
ナレハ讃岐守周防守ヲ同道シテ由前へ罷出ケル時由
誤被遊候堪忍仕候テ可相勤トノ上意ニ其時讃岐守周
防守ニ向ヒ難有上意ニト申ケレバ周防守難有トハ不
申上シテ由忒ナル由儀ニ奉存候此上意ノ上ハ奉畏候
ト由請ヲ申退出せシ時讃岐守モ由前ヲ立由次ノ間ニ
テ周防守ニ向ヒ申ケルハ上意ノ赴由役ノ由訴訟由請
ノ致方由ニ難心得候如何ノ思召ニテカクハ被申上夕

ルソト問ケレハ周防守申ハ某羨ハ乍恐由身ヲ被分禁
裏守護并西国迄ノ由名代ニ京都ニ被差置候事ニテ幸
此度江戸ニ居合申間此度毛鳥井ハ某ヲ以可被为召事
ナルヲ由直ニ被为召候へハ由自身諸司代職由勤被遊
ト申モノニ候へバ我ラノ由役儀无用ノ事ト存由訴訟
申上候タルヲ被聞召分由誤被遊候トノ上意故由尤ノ
由儀ナル由申上候ト申ケルト云

牛込忠左衛門 長崎奉行兼リ始テ登リ候時
大坂ヨリ 長崎迄ノ内ニ方々ヨリ 訴状差出シ候中ニ板
倉周防守ヨリ出候證文敷通有リ始メ一二通出候ヲ牛
込見候テ始終得ト證状由可成文法ニ不見候故周防守
名有ル人ナレ氏学文无之故文法悪シクトノ思ヒシ
ニ何通出候ヲ見候テモ格ノ定リタル法ト相見へケル

ニ付扱ハ何トノ思案有事ト思ヒ翌年江戸へ罷下候節
於京都周防守へ対面ノ時申ケルハ大坂ヨリ長崎迄ノ
内所ニニテ差出ケル證文多ク此手前ヨリ被出候證文
ニテ候始メ一二通見申時ハ此文旨故落着先之由認被
成候ト存ケル所何通見候テモ同格ニ相見へ候故扱ハ
此思慮有テノ事ト心付去年ヨリ此節此目ニカ、リ候
事ヲ待兼申候如何様ナル思召ニテ候ヤト問ケレハ周
防守申ハ其事ニテ候天下ノ事十年廿年ノ間ニハ当リ
障リ出来候テ模様替ル物ニテ候其時我ラノ出シタル
證文ニテハ此テ能事ハ周防守證文有之上ハ死子細
トテ可相濟候又世ニ障リ候事カ何トノ模様カ、度ト
存候時周防守證文有之テモ此證文ノ赴ニテハ急度證
拠ニハ難立ト申テ改候事モ可成安候其夕メニ致タル

トハ牛込感ルノ余長崎表此仕置モ其意ニ順シテ取行
シトハ

或時梳町に能鷄有之由聞及求度思ヒケレト價法ニ過

ケル故打捨被置シニ或人豊後守望由ヲ聞買取テ被送
シニ其後心安キハ旗本衆大將対客ノ席ニテ右ノ鷄ノ
事咄シ出シケ様ノ事ニテハ鷄モスカレズトテ多ク飼
ヒ置タル鷄トヲ取寄客人ノ前ニテ不淺放レシトニ是
ヨリ豊後守ハ賄賂スル人ナシ

松平伊豆守同役ノ方ハ物語ニ堅ク諸大名
ヨリノ音信受申サヌガ能カト存ケル間申合音信受納
スニシキ旨ヲ諸大名ノ苗守居迄断可申旨被申ケレハ
阿部豊後守申ハ其元ハ方ニヨリ音信物送り候ト相
見候我ラ方ハ何方ヨリモ不送候トハ断可申方モ
无之ト被申ケレハ伊豆守恥シキ事ニ思ヒシトニ

板倉内膳正重矩家ニ傳リシ可有リ常ニ居
間ニ立置シニ内膳正苗守ノ内ニ側ニテ仕候若者ス引

シテ見ケレハ古キコト故大取折ノ外行ハシリタリ此男
迷惑シテ家老ノ申達ケレハ夫ハ以ノ外ニ其由ヲハ
代ニ傳リテ重宝ノ先遠慮致サセ置キ内膳正歸テ右ノ
ワケ申ケレハ内膳正其者呼候ト申彼士モ定テ手討
ニモ可被致覺悟シテ出ケレハ内膳正申ハ居間ニ掛ケ
置弓引折由其方常ニ我ラノ奉公ノ真實有之故ニ心ノ
外ノ忠義ト悦思フ其子細ハ彼弓ハ某身災難入来ル節
ハ用ニ立ヘキト心掛立置タルニ其方引折シ弓ナレバ
我ラ引テモ必定可折ニテハ急難ノ節折レハ我ラ越度
ヲ可取无事ノ時折シハ某ノ身ニハ吉事ニ必不可迷惑
ト申渡シケレハ其身ハ勿論近習外様ノ者迄感シケル
トナリ

井上河内守正利遠州横須賀ノ城主タリシ

時碁ヲ打居ケルニ何方ヨリ申出シタルニナク一揆ノ
起リタル由沙汰シケルニヨリ侍臣ヒシメキ騒キシ折
節回国目付ノ御代官秋麻長兵衛人数ヲ揃ヘ兼出シ横
須賀ノ城ニ使ヲ以申ケルハ近郷ノ内ヨリ一揆起リタ
ル由風聞ニ付由下知可兼タメ是迄罷出ケル由申越タ
ルニヨリ扱コソ偽ニアラズトテ家老氏騒キ早ニ河内
守前へ出申達ケレバ河内守驚ク気色モナク碁ヲ打ナ
カラ何ト一揆ノ沙汰ニ付我ラ差圖ヲ可請タメ城下迄
被出候由被申越タルト申返事ニ可申遣ハ一揆ノ沙汰
ニ付是迄由越ノ由尤ノ事ニ候早ニ被帰支配所ノ百姓
騒不申様ニ由シツメ可有之候由心掛ケノ所ハ参勤ノ
節由老中ノ披露可申旨申遣候ト云捨テ碁ヲ打テ不
被止家老氏殿ノ大様过タル事カナカ程ノ騒ニ油断ノ

事トテ又前へ出免角物見テ遣可ト申ケレバ誰成
氏遣シ候へトテ弥碁ヲ不止其時浅井新四郎トテ老切
ノ者有テ呼テ一揆ノ沙汰聞届可参旨申渡シケレハ成
川平之丞トテ十八九十ノ若士申ケルハケ様ノ小事
老切ノ者参ル不及拙者可参ト申ケレハ若者ニ似合タ
ル申様トテ遣シケレハ半道斗乗出シ高キ所ヨリ見
下ケレハ一揆ノ先陣ト見へ小旗指連タル武者氏貝鐘
ナラシ押寄ヲ見テ先陣ト心得逸足ヲ出シ乗返シ一揆
ノ先陣間近ク見へ来リ候ト住進シケルニ家老氏驚キ
又河内守前へ出一揆ノ先陣程近ク責寄ル由平之丞見
テ参候用意アラレ候へト申ス河内守見向キモせず
其若輩者ノガ何ヲカトテ碁ヲ不止諸士心ヲモシケレ
モ大将タル上、可為嫌ナク儀勢ニテニ居タル内ニ

其沙汰モ鎮リ夕料理進ル比ニ成シカバ近習ノ者罷出
由料理能ト申せハ出シ候へトテ碁ヲマメケル扱一揆
ノ沙汰ハ如何ト問ケルニ其沙汰鎮リ候ト申其時家老
氏ヲ呼河内守申ハ近習ノ召仕氏ノ騷ダニ梅祖ノ二葉
ニ不似合事ト思フニ家ノ仕置ヲモ頼其方氏迄浮説ニ
サワク事言詰同断ニ接シテモ見候へ躍リ角カノ遊ヒ
事ニテモ場ナラシラスル事ニ一シテ一揆ナト云モ
ノ一時ニ起ルモノニアラズ近クテ七八年ノ催シナク
テ起ラスモノソ其内ニ我ラノ耳へ不入事ノ可有カヲ
トナシカラストイニシメラレ扱何事ニテ有ント思フ
ソト被申ケレハ家老氏兼リ由意至極仕面目ヲ失ヒ申
候何事ニ依テ申出シケルヤ不審ニ奉存由申ケレハ河
内守是ハ山方ナトニテ境ヲ論シ鉄鎌ナト棄合打合ナ

ト仕タルヨリ事起リ近江ヨリ互ニ助カシテ此沙汰ニ
及ツラン聞セテ見ヨト有シカ果シテ詞ノ如クナリシ
由成川平之丞ガ見テ帰シ一撥ノ先陣ハ秋麻長兵衛未
リシヲ見テ申セシトシ
同河内守寺社奉行ヲ勤シ時登城シテ部屋ノ戸明ニ吉
田嘉兵衛ト申侍ヲ差越シ所吉田部屋ノ鎰ヲ落シ可明
様ナク色ニ身ノ内ヲ尋居ル所ハ河内守被參如何シテ
戸明ケ不申ト申ス吉田右ノ赴申達シ私一分ノ羨ハ不
及是非由前ハ由恥辱カケ申段何トモ可仕様无之トテ
ヒレ伏ケレハ河内守申ハ何ノ迷惑ナル事可有其鎰ヌ
ケトテ鎰ヲ切セ内ハ入由城ノ鍛治佐市ト申者ノ方ハ
申越早ニ鎰ヲ致シ鎰ハ我ラ同役ノ数拵テ一刻モ早ク
差越候ヘト可申遣旨故其通り申遣其日ノ八ツ前ニ出

来シテ為持遣ス河内守手紙ヲ認ヨトテ文言ヲ好ケル
ハ我ラ家来部屋ノ鎰ヲ落ケル故拵直サセ明日ヨリ此
鎰ニテ由明サセ可有由銘ニ可被申越シトシ其後小笠
原山城守由城ニテ河内守ハ被申ハ昨日被差越候鎰ノ
儀ニ付由礼申事アリ足下ノ由了簡ニテ同役中ノ家来
命拾ヲ仕ルト申ケレバ河内守如何ナル事ソト申ケレ
ハ某家来鎰ヲ落シ候ハ、慥ニ腹ヲ切セ申ニテ可有候
ナルニ此度足下ノ被成方ヲ手本トシ重テ誰ガ家来落
シ候テモ其元ノ被成方ノ如致候ハ、命ノ事ハ子細ナ
ク候由大カノ程感入候ト申シケルトシ
同河内守家中ニ目付役ノ者ヲ申付毎月晦日ハ家中
ノ善悪ヲ各付差出候様ニ申付ル依之晦日毎ニ出シケ
レバ其各付ヲ各ニ入置毎年大晦日ニ封ノ終燒捨シテ

家老津川叔大夫申ハ各付中覽ナク中燒失被仰付候事
目付氏兼リ候ハ、不本意ニ可存之一度ハ中覽可被遊
ト申ケレハ河内守申ハ目付氏ハ其役人ナレハ見ル不
見ハ不可構定テ善ハ希ニ惡ハ多カルヘシトテ仕置
ニ言付ル程ノ事ハ有ニシ仕置ニ言付ル程ノ事ハ目付
氏申迄モナク我ラノ身ニ不入ト云事有ニシトテ家来
ノ小惡ヲ知テ不届者ト思ヒ召仕分が某が損ニアラス
ヤト申ケレハ叔大夫始メ感涙セシト^注此義ハ東照宮
横目^{今ノ中}被仰付老中ノ事ヲ聞ト被仰付候ハ氏一度
モ中聞被遊候事无之 台徳公及 公モ中同様ナリ
シ目付ニホラセ聞人ニハ善惡モ却テシレズ不聞がホ
シテ居ル人ニハ却テ下ノ事ニテ能ク知レルモノ故
ニ能君ヲ明王トモ明君トモイヘリ

松平伊豆守嫡子甲斐守井上河内守が嫡子ニ
此人毎年百日ノ休暇ニテ川越ノ城ニ参ル或時歸府ニ
テ河内守ノ行き対面ノ節河内守申ハ在所ニ参リ如何
様ナル慰カ有シト^河甲斐守申ハ前ニハ家来氏ニ武藝ヲ
励せ慰ケレ氏此度ハ何卒安乐ニアラセ度色々了簡仕
候ハ氏小身ニテ人少故非番モ少ク不任心底ト申ケレ
ハ河内守大キニ褒美シ一段ノ存寄近來悦入候小身者
ハ非番多ク休世候事ハナラヌ物ニテ何程モ仕フタル
カヨク候実ニ安乐ニアラセ度存候ハ、貞細ノ事ニ不
構大罪ヲ戒手ヲツケヌ心持ガ下ニハ安乐ニ思フモノ
ニテト申シケレバ甲斐守誠ニ至極ノ中助言ヲ兼リ候
ト大悦シトニ叔又老中寺社奉行ナト中城退出ハハツ
時ニ何茂退出ノ節河内守迎ノ者未末候カ中城付ノ家

来吉田嘉兵衛申ケレハ其方召連侯者ハナキカト尋ニ
付小者一人候ト申河内守草履ハナキカト申吉田有之
ト申夫々是トテ吉田ト同人小者トヲ召連歸シニ大
手巾門番本多下野守が番頭ノ侍河内守ヲ見付テ番所
ニ心懸置候乗物ヲ为持吉田方迄追カケサセ此乗物
召候様申遣シケレバ河内守能心付悦入候野州へ逢候
テ働ノ段可申トテ返シケル夫ヨリ高声ニ平家ノ中小
原中幸ヲ誦テ屋敷へ入りシトニ其時供番ノ者氏大キ
ニ驚キ早速家老津川叔大夫方迄迷惑ノ段申入ケレバ
津川立腹シ言詔同断ノ羨ハツ折候ハハ巾下リト云フ
事ハ定リタル事ニナルニ巾婦迄屋敷ノ不出候事油断
ノ至定テ巾キケンヨカルニシ先ツ引込仰ヲ可待トテ
押込置河内守前へ出テ巾迎ノ者不参何茂迷惑恐入候

段申ケルヲ先叱リ込置候偏ニ拙者油断可申上様
无之ト申ケレハ河内守折笑皆迷惑スルカトアリケレ
バ其段无限由申ス河内守申ハ何茂呼出シ可申渡某常
常夜咄ヲ好度ニ出ルニ其度毎ニ不足ノ躰相見へ申候
此度ノ无調法ト夜咄シノ供トカへくニスル間重テ夜
咄ノ供ニ不肖ノ程スルナト申渡セトテ大ニ笑ワレシ
トナリ惣テ此河内守ハ歌ナトモ上手ニテ勇ニシテ又
ヤサシノ孟子ノ气象アリトテ人ニ感セシ事アリトナ
リ扱又領分早魁シ田畠カレ百姓歎キ代官ヨリ家老氏
へ訶シ时家老氏諸役人ヲ以吟味ヲ逐是程ノ手当ナリ
シテハ叶ニシキ由河内守へ達ケレバ民ハ国ノ元ニシ
テ重キ事ナレバ某直ニ不見シテハ叶ニシトテ供触ヲ
シ町ハツレへ出シ时芋ノ莖ノ早ニ枯タルヲ一カブ乗

物ノ内へ入城へ歸リ是ニテハ悲ムモ断ニ大切ノ百姓
飢サセテハ叶フニシ其方ニ積リテ申立シ午当ノ上ニ
金子千両五万石ノ高へ増テ取ラセヨト謂テ入ラレシ
トニ百姓此事ヲ傳聞テ城へ向テ拜セサルハナカリ
シトソ

久世大和守此側ノ時此前ニ伺候ス此膳ヲ
被召上シニ此汁ノ椀ノ蓋ヲ取被遊候へバ内ニ菜ノ
虫有之シヲ此箸ニテ此ハサニ被遊大和守ト被召シ
時アツト答へ罷立テ此側へ参リケレバ是ニトテ件ノ
虫ヲ取出し被遊シテ兩手ニテ請ケ謹テ押戴キ口へ入
ケルヲ上覽有テ夫ハト上意有シヲ此按梅ヲ見ヨトノ
上意ノ様ニモテナシタルヲ此覽シラレ役人ノカバイ
カトノ上意ニテ此キケニヨカリシトニ大和守仁心ヲ

上ニモ此感シ被遊タルト見へタリ其日当番ノ此膳奉
行此料理人此後ニ迄大和守ヲ生神ノ様ニ思ヒシトナ
リ

所奉行神尾備前守松平伊豆守宛へ行料人
ヲ免角捲問可申付ヤト申セハ伊豆守其返答ハナクテ
免角せんサクヲ能誥ラレヨトニ備前守帰ノ跡ニテ心
易キ人備前守捲問可申付ト伺ヒケル所右ノ如被仰候
捲問致候へハ同類ヲ申万事知レ申事之如何ノ思召ニ
候マト申ケレハ伊豆守惣シテ捲問スルハ奉行ノ恥ニ
彼問人申ハ夫ハ如何ニヤ伊豆守^申不吟味ニテ穿鑿タラ
ズ聞ワケ无之故捲問ニ及フ畢竟ハ奉行ノ智慮才覚不
足ニテ詮義届カヌ故ニ捲問致ス是捲問ハ奉行ノ恥ニ
ト申セシトニ

去ル御役人一子ヲ持是ニ前髪ヲ落サスル
トテ古老ノ人ニ相談シケレバ翁ノ曰物ニ時節ト云フ
モノアリ元服ハ人タルノ始大事ノ節ニ早ク落せば諸
人早ヲトナノ如ク挨拶シ未歳タラフ子バ其挨拶不相
應ニナル時ハ其人ノ人呂ヲ不調法人ト皆目ヲ付レバ
夕ワケノ様ニ沙汰アル者ニ是元服ノ早故也又時過年
長ケ元服セザレバ自カラ諸事功者ニ見ユル故他人ノ
目ニハ功者过目ロカワキノ如ク存スル者ナレバ是亦
批判未迄残り其人アシキ様ニ申モノ之是偏ニ元服ノ
遅キ故也太ハ元服ノ時節其位有ト申ハ年不足ニテモ
セイ大キク物毎ハキクト差別有之者ハ早クテモヨシ
又セイ短ク生レ付初心成者ハ少遅クテモヨシ物思シテ
人ハ初テ見ル時ニ目ヲ付候所ハナレザルモノニ大切

ノ事ニ此ヲ簡ヲ以元服可也候都テハマキモ遅キモ皆
時節ハツレ候是皆親ノ欲心ニテ子ノ事ヲ思ヒテ時節
ハツシ又又ニラクレ親類ノ内ニ能看防人ヲ持カル衆
ト被申シ尤ノ一ノ右ノ赴ハ

板倉周防守京都所司代ノ時院ノ由所仙洞
ト申奉リシハ 後水尾院法皇ニテ由座アリシ甚由仁
愛ノ天子ニテアリシ毎夜ノ由夜詰ニ公家衆供ノ者由
禁裏ノ腰掛ノ土座ニ居ル由達叡聞イカニ下ニナレバ
トテ夜毎ノ夜嵐ニアタリ又土座ノ土溼ニ逢ヒ立明シ
イカ斗由不便ニ被为思召難有モ土座ニテ下ニ迷惑不
仕様ニトノ勅定ヲ傳奏衆兼リ周防守ノ其由申越ニ板

敷ニ被申付トノ事之周防守聞テ勅ノ赴謹テ奉畏トテ
即刻板敷ヲ申付出来セリ未ニ迄誠以冥加至極難有
仁徳前代未曾有ノ賢王ニテ渡ラセ給フ連由惠ノ程ヲ
奉感キ洛中洛外迄モ此沙汰ノ成シニ二十日斗過テ
周防守大工十四五人夫四十人斗召連彼腰掛ニ行板
敷残リナリ打放シ人夫ニ負セテ我宅ニ帰シ昔ノ如ク
土座ニナシタリ人々大キニ驚是ハ如何成事トト騒キ
以、傳奏衆、此由ヲ申ケル傳奏衆聞テ夫ハ以外ノ事
私ナラヌニテ勅定有シ事ヲ何連左様ニハシケルソ敷
慮ノ程如何ト人々サ、ヤキケル暫過テ此由敷聞ニ達
シケレバ甚逆鱗有リ異勅ノ周防守イカナル事ト由
尋有人ニ由請申兼テソ居ケル傳奏申上ハ兎角周防守
ニ逐直談心底可兼異勅ノ所ハイカナレ周防守程ノ当

時多才ノ者心付不申事ハ有ニシケレハ定テ存寄タル
記モ有ルカ関東ヨリ下知ヲ請テノ事ナラハ一應ハ傳
奏迄其記申届テ其上ニテ板敷ヲ破ラシ是ハ以外ノ
理不尽イツレ様子モ有ヘキト存レハ兩人渠が所ニ行
向テ問答ノ上関東ニモ相達シ周防守が勅ニ背シ事由
断可大ト申シケル故衆評一同シテ兩傳奏翌日周防宅
ニ行向テ件ノ所存ハ如何ニ才一異勅ノ所心付被申ヤ
返答次才関東ニ可申遣ト腹立甚敷ソ申サレケル周防
守兼リ仰ノ通り由ニ奉存候但異勅ハ毛頭肯キ申サ
ズ候由兩所様ヨリ被仰渡候通即刻板ヲ張セ申候段ハ
无紛事ニ候得ハ勅ニ随テ急ニ由普請仕候是勅ヲ肯ク
ノ事ハ无由座候其後板敷ヲ打破候ハ周防守乱心仕夕
ルニテ候間此段可大様ニ可被仰上ト申ケル傳奏聞テ

如何ニモ固防守申サル、如ク審前ハ普請急ニ被申付
即刻出来候事ニ候得バケニトハ異勅トハ申難シ又板
敷打破セタルハ乱心ト申サルレハ其方正シキ乱心ト
モ不見シテ如何テカ叡聞ニ達セシマ本心ヲ其身申セ
ハ逆偽ヲ下トシテ申ハ上ヲ掠奉リイト、逆鱗深カル
ヘシ定テ其方下心ニ有ルナレハコソ角ソ打破ツラニ
有程ニ申サレヨ関白殿下ヲ初メ大納言中納言ハ座七
弁一人トシテ此事ヲ得心セズ一向ニ有躰ニ申テ武士
ノ本意ヲ立ラレ扱公家一統ノ衆評ノ上是ナリ非ナリ
氏ソレハ追テ申ベシト兩人理ヲ尽シテ被申ケレハ固
防守兼リ武家ニテ候得ハ某武士ノ本意ヲ達シテ可申
トノ事アレハ仰ナレハ某初ヨリ左様ニ存クレドモ
ナニシイニ申込トテ中ニ逆鱗マムニシク諸公家ノハ

立腹モ止カタカルベシトハ一向乱心ト申上ナバ手ノ
付所ナクテ可左ト奉存右ノ通由請申之是非氏子細ヲ
申上如何ナル罪ニヨコナワル、氏武士ノ本意ヲ立ヨ
ト仰ナラバ恐レヲモカエリ見ズシテ申上ベシ先ツ帝
王ト申奉ルハ由位ヲ以テ立セラル、由事ノ去ニヨツ
テ下ク迄モ由位様ト仰キ奉リ候由位カロク、敷ハ誰
カ敢テ此国ノ禁裏ヲワシニスト申事ヲシラニヤ下、
末ノ者ハ何トソシ禁裏由白洲ノ土成氏踏テ一生ノ
身ノ冥加ニセバヤトコソ奉存候左程ニ尊キ禁裏様モ
今ハ下ニ末ニ迄扱ノ上ニ座シ何事モ上下ノワカチナ
シトイワバ誰カ禁庭ニ入テ土成氏踏度ト思フ者有マ
ズハ自太ニ由位ヲモカラズ諸民カロシメ申ヘシ此所
ヲ奉存扱敷破ラセケル也トハ氏審初ヨリ由請不仕候ヘ

ハ立所ニ異勅ナレハ一旦ハ由普請申ツケ候某ハ一向
ノ輕キ武士由位ハ後ニ未代迄ノ重キ事ヲ奉願候ト申
ケレハ兩傳奏驚キ扱コソ由思慮深キ事有ルヘシト存
ツルニ一ニ道理至極セラレ未代迄ノ忠キ之罷歸テ奏
スヘシトテ其座ヲ立扱周防守演説ノ赴具叡聞ニ達シ
ケレバ叡感甚シク恥カシノ周防ガ心底ヤ末世迄ノ大
忠不過之ト勅使有シトカヤ関白殿下ヲ始トシテ諸公
家門跡一同ニ感心ハ暫シヤニサリシ扱又勅有テ傳奏
衆周防守宅へ罷越シテ勅意ノ赴申渡シ諸公家氏ニ感
心ト云ヒ未代迄ノ大忠ト稱美再三ニ及ヒケルトカ
ヤ其比洛外迄此事ノミ語傳ヘシ注周防守右ノ
存寄ナラハ一兩日ノ内ニ打破ルヘキニ日數二十日過
候事ニツタリ 関東ノ思召ヲ伺テノ事カ

公御不例ノ時俄ニ御炎遊サルトテ藁ニコ上ケヨト上意
也 御小姓衆尋ケレ由御城中ニコレナシ御春屋
杯ニテ申遣シ遅キトテ御セキ遊サル伊豆守兼リ新シキ
御疊ニ如何程モコレアリ夫ヲ見候ヘト申ケレハ人々ケ
ニモト御疊ヲ切リサキ差上御用ヲ達シケル也此爰土井大炊頭ナラハ
角ハ仕ルニシキナリ
由浴室ニ仕ヘシ坊主高木善宗水ヲ持テ參レト
仰セ有シヲ煮湯ヲ入タル桶ヲ水ト心得誤テ持參シケ

ル夫カケヨト上意故ソコツニ是ヲカケ奉ルニ一タビ
レニシクテ定テ死罪ト諸臣存ケルニ誤テ廉相ナル
ヲ聞召テ遠流ナリ其後大赦ノ時彼者弐赦帳ニノセテ
由前ニテ久世大和守廣之讀上ケルニ免ルセトノ由言
葉ナケレバ末ヲ讀ントセシヲ酒井讚岐守忠勝脇ニ扣
へ居ケルガ今一度讀ト申セシユへ又高木ト讀シニ由
キケンアリシク見へサセ給へバ讀サシケルヲ忠勝猶モ
押返シヒラニ讀ヘシト申ケルニソ恐懼シナカラ讀上
テ上意ヲ待テ末ヲヨニサリケレバ免ルスヘシトシテ
シズ仰出サレケル注誠ニ君ニタリ臣モ亦臣タラズハ如
何テカ斯ソ申サルヘキト聞入感涙ヲ流シケリ

公由若羊ノ比酒井山城守重隆由電愛アリサレハ
ニマ忍ヒテ彼山城守が家へ夜行被成ル、事ヲ讚岐守

忠勝兼リ傳へテ後エ夫ヲ廻シ此事人知リテハ尚以テ
途中无覺束辻切等ノ有ル寂中ナレハ自身由後影ノ見
へ隠レニ毎度由供仕山城守が炉路ヨリ入せ玉フ由跡
ヲシタイテ木阴ニ卧由帰ヲ奉待比シモ寒夜ノ事ナリ
シニ由草履ヲ能ト懐ニ入テ曉カケテ歸由ノ時刻ヲ考
テ由草履ヲヒソカニ直テ其身ハ炉路ノ外ニ出テ霜ヲ
踏ミ堅氷ニ寄添テ心ツカヒ如何斗ニマ此由草履召サ
ルニ温ナリシヲ大ニ由不審ニ思召ナカラ其夜ハ歸
由ニシクケル其後モ亦如右ナレハ山城守心ツカイカ
ト尋給ニ聊由草履迄ノ心付候ワズト申上ル是ヨリ
由心ヲ付ラレバ讚岐守が絶ス仕ルヲ聞召シテ讚岐
守ニ謝シ仰ラレ讚岐守畏テ言上シケルハ由大切ナル
由身トシテ夜行被遊ルハ以ノ外ナル凶事ニカ、ル事

ノ由近習ノ者が一入存シテモ早由大事ニ候故夕ノミ
遣ヘキ様モナク拙者途中昏固仕タルニテ候輕クシキ
由儀ナリト由諫申上ル
殊ニ恥思召由落涙有
テ夫ヨリ夜行ハト、ニラセ給フ則由城内夜阻ノ法式
ヲ申定ケルトカサレハ彼山城守ハ堀田加賀守が未夕
出羽守ト申ス比兩人由茶給サシニ堀田ニ先へ被下其
次ニ山城守トノ上意故其赴ヲ出羽守ハ守リケルガ山
城守如何思ヒケニ堀田が手ヨリ請取ト彼由茶碗ヲニ
ジリ上リノ石ニテ打碎キテ捨タリケル
却テ
笑セ給ヒ山城守セキタルナトノ上意ニテ有シトカマ
或時山城守ニ
下サレタル短冊ニ
山賤ノヲ
リカケ垣ノカタ思ヒ幾度イフモコナタヨリシテカ
ル思召ノ山城守ニテ宅ニテ入セ給フ事ナレハ急度

由諫申兼テ讚岐守心ヲ尽シケルトソ

吳服所ノ茶屋長以脇差ヲ結構ニシテ指
タリ凡テ町ノ者ニテ其比富有ニ余リ分限ヲ越テフル
一ヒケルニ酒井雅楽頭忠世由礼日ニ長以登城シタル
ヲ招キ汝が脇差ヲ見スヘシトテ則其座ニシテ拔出シ
拵トイヒ道具ト云侍中ニモカホトノ脇差ハ多ク有ニ
シト譽ナカラフ抜身ノニ、ニテ長以ニ渡シ鞘ヲバ恰好
見ル所有トテ奥ノ方へ持行ケル營中由礼出仕ノサシ
ツドフ中ニ抜身ナル脇差モテアツカイ十徳ノ袖ニ押
隠シテモイト、キラ、シテ一入目ニ立咎ラレツヘケ
レバ目付中ノ通りケル度毎ニ午ヲ束子カ、ル事ニテ
鞘ヲ取ラレ候其鞘給ハリ度旨歎キ申セ由雅楽守サマ
ウセシヲ何トテコナタヨリ可被申定テ様子アラシ待

合ヨト各同ニ挨拶ニテ礼モ過段ニ退出スル中ニ長
以ハ拔身ノ脇指我持ナカラ持煩ヒテ心モ心ナラズ又
巾目付ヲ頼ニケルニ外ノ不簡ナシ雅楽頭ノ退出侍テ
伺申セトニ扱末ノ刻ニハ各退出濟ケレハ彼鞘ハ返サ
レズ様ニ爰カシコ頼ケレハ其人ニ預ケ置レシ由ヲ
聞出シ請取テ退出シナカラ長以ヲモヒケルハ町人ノ
内ニテモ法躰長袖ノ分トシテ无益ノ爰ト雅楽頭ニク
ミ思ヒテ角クハセラレケト己ヲ顧テ其後ハ木ノ作
リ付ノ短カヲ柄鞘ノ飾バカリ常躰ニシテ指ケルサレ
バ分ニ過タル奢侈ヲ己ト知様ニサセラレケル扱此長
以ガ先祖ハ東照宮ノ奉公數ニ故ニ用達ノ随一
トセララル、上ニ公巾部屋住ノ比巾不自由ナルヲ
春日局長以ニ申付テコソ上柳亀屋ナト云者金銀ヲ巾

用立セケルサレバ巾四十一歳ノ暮ニ俗ニイ
フ厄拂ト云事ヲ可被遊トノ儀ニテ巾自筆ニテ千石ト
云目錄ヲ認給ヒ是ヲ常盤橋ニ捨テサセラレケル此長
以ガヒロイテ巾尼長以ガ請取タリトテコトフキ申上
ケル去ル程ニ其夜ヲ過ズシテ浅草巾藏米千石ヲ拜領
シケル長以ニ可被下ノ巾事ヤラシカ、ル不時ノ儲ヲシテモ奢
ル事聊モナク上ニ召レテ参ル時ハ身ヲ清メテコソト
不淨所ノ行トテモ寒中ニモ裸ニナリテ往來シテ衣類
ノ汚ニテ忌ヲソレニケル
公ノ婢桂昌院後ニ一位ニ任常憲公ノ母公也
元禄七年ノ夏増上寺大僧正良誉上人ノ坊ノ行給シニ
良誉常憲公巾噂申奉リ凡講釈ナト、申ハ殊ニ六ツ
カシキ爰ニテ学業ノ家ニ仕ル我ニガ中ニモ一座ノ講

釈ニ下見ト申テ碩学モ昼夜辛勞仕ル事ニテ候今公方
様天下ノ政務ニ由暇可有レ不存タルニ諸出家ニテ召
集ラレ被仰聞事ナレバ大躰ノ由学問ニハ成カタシ如
何程カ由心ヲ尽サルヘシ大却テ由氣根減シ由病氣
付レテハ如何也是ハ身ニツミ苦ニ存タル事故恐ナカ
ラ武將ニテ講釈ニ由心尽サル、段如何侍ラニヤト申
上ケレハ桂昌院殿聞給ヒ僧正ノ言ハ尼ガテ簡トハ違
ヒ侍ル公方家ニハ館林殿ト申セシハ天下存ノ如クニ
侯由先代ノ奏ヒニイラセラレテ天下ヲ控ララル、故天
下ノ為ニハ如何程モ由苦ニ有ベシ万民ニ能道ヲ説キ
聞サル、ニ由命ノ子、ニリ給ハンハ由本望ニ侍ル如
何ニモ能キ事ノ下ガ下ニテ及ヒ遠国ニモ傳ヘテ諸出
家ニシテ弘通ノ人ニナレハ愚ガ成業ニ説聞カサレテ

猶ニスナヲナル心有人ハナト、各物ヲモテ遊ハサラ
ニ唯天下ノ為慈悲ヲホ一ニト存レトス、メ申也聊モ
学問ヲコタラセニシニセトハ申ニシト仰セケルサレ
ハ此時ハ吉野ノ衆徒妻帯多ク有シ今ハ清僧ニ歸シ六
條門跡武器ヲ悉ク捨ラレシタクイ全ク由講談ノ余沢
成ヘシ扱又桂昌院殿ハ小袖イクツニモ襟袖フツリニ
ヲ掛ラル毎日ニ召替ヘラル、物无益ノ事ト申人有シ
ニイヤトヨ尼ガ襟ハハサミ立テ衣服ニスレメツクユ
ハ是ヲ人ニ給ハル時其人エリノスレタルヲウルサク
思フベケレ袖口モヨコレタラニハ嬉シカラヌ物故唯
新クテ取セン為ナリト有シトカ其昔稻葉丹後守正通
京諸司代ノ時嶋原祇園ハ坂靈山凡山石垣町等浪人ノ
様成者徘徊シ公卿殿上人親王門跡ヲ誘出シ彼地ニ通

ヒ酒宴遊興致シ物サワカシキ由丹後守聞テ何者ニモ
セヨ可召捕トノ事故雜司氏彼者ヲ召捕ケルニ浪人ト
申ハ常憲公ノ巾母堂、桂昌院殿巾姉瑞光院ノ嫡男近
藤新五郎ニ、常憲公ニハ巾母方ノ巾後才ノ新五郎父
ハ二条家殿上人ニテ大藏太輔ト号シ又山科修理大輔
氏称ス後岩倉ニ狘居刺髪シテ嵯峨宗賀ト称ス右ノ如
新五郎巾縁有者ナレバ丹後守思案ニアクニ巾役願捨
テ江戸へ来リ一本道具ニテ惣髪毛剃リヒソカニ世上
勤浅草巾裁火消ナト勤後ニ大巾苗守居被仰付或時
常憲公三ノ丸被为成ケル節巾供仕三ノ丸へ行ケルニ
桂昌院殿丹後守ニ逢可申由ニテ被召出平伏シケレハ
桂昌院殿仰ニ顔ヲ上給、其方へ逢申ニテナシ春日局
ノ孫ナレバ外ノ人トハ違申ニ春日局ハ女ナレバ才智

發明ニシテ天下ノ政事ニテ心ヲ付忠節ヲハケニ殊更
ニ大猷院様天下ヲ知シ召サル、モ春日局ノカケニテ
我ニ迄モ安座ス其孫ナレバ丹後守、如才被成ズト段
ニ巾念頃ニ巾取合ニ夫ヨリ段ニ拜領物在ニ扱翌日召
テ常憲公巾懇意ノ巾事氏ニテ老中ニ被仰付ケル又
ニ桂昌院殿被仰ケルハ新五郎捕候事必遠慮仕間敷候
其身人生得不行跡ナレハ自業自得ノ不仕合ニ此方ヨ
リハ巾中ニ少モ構ナリ候左様心得随分大切ニ奉公願公
ヘシト巾念頃ノ巾事ニ^注是本庄因幡守^{新五郎}及柳沢美
濃守モ巾狘成申ケルトサレ氏流石 公ノ巾婢ニ
テアリケル但シ 公ナラハ丹後守巾役願ステ江
戸へ下リ其上ヒソク勤シ事巾咎メアルベシ新五郎捕
候事ハ桂昌院殿ト巾同心ナラン

桂昌院殿元禄ノ未ニハ人
品替リシトサタス

寛永元

年雄譽雪岩上人法カヲ以諸檀那土石ヲ運ヒ八所堀ノ海上ヲ陸地ニ築ク靈岩寺ト号靈岩嶋氏云注万治二年八月三日寺ヲ公用ノ地トシ五十石寄附セラレ御朱印ヲ賜ヒ西葛西ニ移サル今ノ靈岩寺是ニ

同二年二月十二日忠長卿ノ亭ノ渡御アリ。同廿六日美直卿ノ亭ノ渡御アリ。相相伴美直卿頼宣卿ノ藤堂高虎モ相詰ル御相伴頼房卿并丹羽長重

三月江戸巾城下諸侍屋地間敷ヲ定メラル一万石ヨリ七千石迄四十間六千石ヨリ四千石迄四十間三千五百

石ヨリ二千六百石迄四十間二千五百石ヨリ千六百石

迄三十三間千五百石ヨリ八百石迄三十三間七百石ヨリ四

百石迄二十五間三百石ヨリ二百石迄二十間

六月廿八日藤堂高虎が宅ニ渡御アリ御相伴ハ忠長卿

頼房卿并丹羽長重銀千枚暑衣五十高虎ニ被下嫡子高

吹ノ御腰物次男高重ノ御馬ヲ被下猿乐上覽アリ还御

己後由礼トシテ高虎等登城ス

八月九日夫人御入輿ノ後御臺号ヲ蒙リ給フ賀儀トシ

テ台徳公及大御臺所ノ御方御本丸ノ渡御 台徳公

相相伴トシテ忠長卿頼房卿并高虎等未明ヨリ登城ス

未明ニ 公御迎ノ夕メ西丸ノ渡御御成前还御

台徳公卯ノ后刻未臨 公鐵ノ御門一テ出御忠長

頼房御玄関ノ白洲ニ出蹲踞シ是ヨリ御数奇屋ニ供奉

ス入御ノ時頼房御草履ヲナヲサントス時ニ忠長時宜
アルニ依テ此時宜ハ自分ニ草履遅引ス酒井忠世ハ
側ニ在テ是ヲナラス云々中立ノ時頼房卿
中草履ヲナヲサントスルノ所忠長卿ハ側ニ在テ是ヲ
ナラス礼記ニ曰君ノ前ニハ車ヲ御敷奇屋入御ノ時青
山大藏少輔幸成御腰物ヲ持ツ台徳公ハ花被遊中着
座ノ時頼房卿ハ茶ヲ取次是ヲ献ス台徳公召上ラレ
テ公ニ進セラル時頼房卿取次是ヲ公
ニ献セント立座スル所ニ台徳公御直ニ
進セラレ公召上ラレテ後頼房卿是ヲ取次忠長
卿ハ渡ス其次頼房卿賜ル召ニ依テ藤堂高虎御前ニ出
是ヲ賜リ納ム台徳公後ノ中炭被遊中勝手口ヨリ中
昏院へ出中猿乐上覽アリ云々中膳ノ節
公并忠

長卿頼房卿中相伴ニ二公ハ御上段二卿ハ中下段ニ
中盃アリ中土器ハ台徳公中初メアリ納リテ常ノ中
銚子出公ヨリ中初メ候様ニ台徳公上意ア
レ氏暫ク中辞退在テ後遂ニ中初メ被遊台徳公ハ進
セラルト云々二卿ハ勿論高虎等モ中盃頂戴シ且納
ム中菓子出ル云々还中後中礼トシテ
公西九ハ
渡中中対顔アリ云々

十一月十九日藤堂高虎侍從ニ任ス元四品ニ此ハ高
良臣モ老年ニ及暫侍從ニ任ス同日去年忠長卿駿州ヲ賜ルニ依テ入
国ス大猷公ヨリ賀儀ノ中使三浦志广守正次ヲ被遣
是ヨリ先忠長卿ヨリ松平一岐守正朝ヲ使者トシテ鷹
ノ投ノ三密掛二桶献上ス時ニ御書ヲ忠長卿ニ賜ル御
旨曰

就入国松平一政守被差越殊鷹ノ一三蜜柑二桶送給
之欣悦此事候猶酒并雅乐頭可申候謹言

十一月廿二日御諱

中納言殿

此月駿府所奉行組尾忠長郷へ被为附

十二月十五日伊勢辻宮ニ依テ御朱印ヲ上人ニ賜ル由

昏日

伊勢両宮シヤウセシクウノ事慶長八年九月九日先

判ノム子ニカセトリヲエナフヘキモノニヒラカ

寛永二丑年十二月十五日

シユセイ上人

此年諸士ノ甲冑馬具等ヲ其番頭ニ仰セテ改メ見セシ
ノ給フ其嚴整ナルハ由褒美トシテ領地ヲ加賜セラ

ル者差アリ

此年淀ノ城修築ノ料トシテ銀千貫目松平越中守定綱

ニ賜フ

此年大久保忠任赦免ヲ蒙リ江戸ニ歸參ス後任加賀守

是相模守忠隣ガ子加賀守忠常ガ男ニ忠隣罪アリテ配

流セラレキ東照宮深キ思召アリキヤ今其孫召カハ

サルト由負慮ナルヘシ

此年諸士馬揃上覽アリ馬ノ能キハ食禄ヲ賜フテ差

アリ時ニ阿部二郎兵衛黒沢木工之助等百俵ツツ賜フ

寛永三年正月元日

公西丸へ渡御御礼アリ还御

後列侯以下西丸へ登城

由本城由礼前早天ニ西丸へ

三月七日頼宣郷ノ亭へ渡由アリ由相伴ハ頼房郷等藤

堂高虎猿乐アリ云々
四月六日市城代内藤紀伊守信正病痾危急ノ由達上聞
内心許ナク思召サル、由奉旨ヲ賜フ是以下本多忠刻
ニモ賜フ同事ノ難有リカナ

閏四月五日細川三希段子袴二貝ヲ献ス内内各ヲ賜フ
之品モ古風敷モ
少キ故記ス

五月日光山登山

同月内藤左馬今政長カ櫻田ノ家池上今ノ溜ノ亭ニ渡
池并ノ亭ニ渡
内アリ由遊覧晚景ニ及还内此时政長ニ黄金三百兩ヲ
賜フ 台徳公モ渡御ト云々

六月廿六日奥方出ル定 臺所ヨリ奥へ十歳ヨリ上ノ
男一切出入ヘカラス 女出入ノ事ツボ子各付ヲ筑後
守并上 所へ遣シ筑後年形ヲ以出入スベシ 出家并内

阳師臺所へ一切入ニシキ
扶持人ノ外醫師ムサト
入ヘカラスナル事 礼ヲ申者有バ筑後守ヲ以可申并面
向ノ使者之時ハ是又同人ヲ以ツボ子ニテ可申事 諸
商賣人等ムサトシタルモノ 房カタへ入ニシキ事 ハ
シリユミノ女カ、ハヲクヘカラサル事 ワツラヒノ
内見ニイノ者一切停止ノ事 ソウシテ奥ヨリノ用事
ハ年ヨリタル女氏ヲツカイタルヘシ其外ノ者一切无
用ノ事 右此旨ヲ守ルヘキ者也

寛永三年六月廿六日

年号ノ左ノカタニタカ
ク内黒印アリ

七月十二日上洛ニ付市首途アリ 台徳公ハ先達テ市
首途ナリ此日 公神奈川著内命ニ依テ道三玄鑑
及ヒ徳隣法眼諸医ノ首トシテ道中此二人ニ茶ヲ求レ
ハ貴賤ヲ問ハズ病人ヲ療シ救フ十三日藤沢十四日雨

ニ依テ中滞座十五日小田原十六日三嶋御滞留十八日
清水十九日久能山中齋社中参詣中装束ナリ供奉ノ者一
同断ソレヨリ駿府城ニ着中忠長卿ヨリ郷食应アリ七日
田中城^{忠長卿領地} 廿一日懸川^{同人家臣朝倉筑後守居城名ハ宣正} 廿二日濱
松城高力忠房中膳ヲ献ス廿三日吉田城松平主殿頭忠
利中膳ヲ献ス嫡子五郎八ヲ中前ニ召中脇差ヲ被下
四日岡崎城本多伊勢守忠利中膳ヲ献ス廿五日焚田二
廿六日桑名松平河内守定行中膳ヲ献ス中滞座ニ廿七
日大坂城中へ賜ル中條目定 自左ノ時二九ノ外一
切出間敷事黒付ナクシテ大坂在番ノ外二九ヨリ内へ
一切入間敷事下ニ至ニテ夕シカ成者ヲエラヒ可抱
置事 右堅可相守此旨者也

寛永三年七月廿七日

年号左ノ方
高ク中黒印

年号月日ワキ下

ニ当所ハ阿部備中守トノ高木圭水正トノ稻垣撰津守
トノ二十八日龜山城三宅越中守庸信中膳ヲ献ス二十
九日水口中滞留八月朔日膳所城菅沼織部正定芳中膳
ヲ献ス二日中入洛供奉ノ面々旅衣ヲ改メ美服ヲ着ス
在京ノ大名等中迎トシテ出拜ス京師ノ男女拜シ奉ラ
ントテ边境ノ者家屋ニアフレ山野ニ満々追分ヨリ山
科ノ边ニ群集ス二條城ニ入御 台徳公中対顔アリ
台徳公淀城ニ渡御城中上覽アリ定綱ヲ召テ上意ニ城
郭早ク造畢殿閣ノ経営郭外ノ構へ中旨ニ应ス今度
公中在京中旅館タルヘキノ旨ヲ命セラレ中腰
物暑衣ヲ賜フ定綱モ中腰物綿ヲ献ス 公渡中ノ
時中腰物暑衣黄金ヲ賜フ献上物同前十八日 台徳公
大政大臣 公左大臣ニ任タモフ且又忠長卿茂直

郷頼宣郷共ニ叔大納言頼房郷中納言ニ任せラル并ニ
松平利常松平正宗松平家久松平伊豫守忠昌等供ニ中
納言ニ任せラル其余ノ宰相以下任者多シ九月六日二
條幸行雨フリケリ迂固ノ役定メラル四足内門ヨリ捻
門ニ至リ六町一段捻門ヨリ二条城東ノ内門限ニ至テ
十七町九段二間合二十四町九間迂固ノ烏帽子着諸大
名ニ課セテ是ヲ役ス捻門ノ内ハ忠長義直頼宣頼房ノ
四郷役人小路毎ニ弓銃炮鎗ヲモウリ禁中内留守内番
ハ武家八人ヲ定メラレ各築地ノ外ニ伺候ス禁裏四足
内門ヨリ二條内城東内門ニテ二十四町九間人数三千
三百二十七人一供奉石大名高ニ割行幸ノ役千六百六十
三人一万石ヨリ小路当ノ人数十万人石ヨリ小路四十一ヶ
所供奉ノ公家衆騎馬ハ悉武家ヨリ調進ス行幸ハ女

モ内供ニ行幸前ニ
公内迎カ内参内二條城内車
寄ニテ内乗車御束帯一日晴内下褙紅二重織物内紋葵
ノ丸色白表内袴朽葉唐織内紋窠霰禁中西四足内門北
方ニテ下内此時殿上方ヨリ関白以下庭上ニ下迎接シ
一礼畢テ清凉殿ノ南階ニ昇ラセラレ南東ノ縁ヲ过キ
給ヒ常ノ内所ニ参リ給ヒ内蕭礼中柱ノ西ニ内着座ニ
献ノ内祝儀アリ初献 至上内盃 公ニ賜リ其内
盃女中ニ巡流二献同前天酌是ヲ畧セララル常ノ内参内
ニハ三献此節ハ二献ニ祝礼畢テ退出給ヒ下御ノ所ニ
テ乗車凡初ノ如シ叔行幸ノ時鳳輦四足ニ至リ暫ク昇
居ニ奉ル云々此時二條城儲ノ内所ハ 台徳公及
公一同ニ出内ニ給ヒ儲ノ内所ノ階ヲ下リ立テ中門ノ
内北ノ方ニ候シ給フ鳳輦中門ニ至時各警屈ス 台徳

公及 公中磬折ト云々 主上入中ノ時関白中裾ノ
取ル云々 儲ノ中暗ノ中膳上ル中座ノ疊ヲシキ中茵
ヲ設ク 主上出中 中直衣 台徳公 公中着座長
押ノ内ニ兼テ圓座ニヲ設ケ南ノ篋子階ノ東一列ニ圓
座アリ関白右大臣内大臣大納言左大将右大将暗ノ中
膳以前 台徳公中前陪膳 柳原宰相 公中前陪膳
中山頭中将関白中前陪膳 勸修寺弁公卿陪膳 山科少将
土御門中務杯酌一返云々 七ノ中膳ノ時中相伴同前内
ニノ中膳主上中掛盤云々 主上中膳方ノ奉行伊井掃
部頭板倉周防守ト云々
同七日中滞座朝中膳内ニノ儀云々 公ヨリ中進
物儲ノ中所東南ノ中簾ヲ釣白銀三万両中服二百領沉
木一本欄縮百卷紅糸二百斤玳瑁三十枚麝香五斤刻限

ニ至 主上出中中座面ノ上壇ニ於テ東面 公庇
ノ間ヨリ出給ヒ中太刀柄上壇ニ上ル上壇ノ際ニ於テ
中一礼終テ中退出入中中宮中方ノ白銀一万両中服五
十領沉香七十五斤紅糸百斤緋華糸縮五十卷白綾子五
十卷麝香二斤女院中所ノ同前女一宮ノ銀三千両中服
三十領金襴十卷黄金五百片但シ一片黄金一分ヲ以テ
是製ス雛ノ玩也銀五百片同前制ス女二宮ノ銀二千両
中服二十金襴十卷黄金五百片白銀五百片同前制ス
同八日中滞座 台徳公ヨリ同前少シ畧アリ事終テ中
内ニ中膳宴遊曉更ニ及云々
九日中滞座 台徳公ヨリ造花ノ菊数朵銀ノ手桶三ツ
進上此時猿乐アリ終テ後各点待ノ用意アリトイハレ
中沉醉再三中理ニ及ニ付乘烛ノ程退出此日重阳ニ依

巾前^二台徳公^一天盃ヲ賜フ巾内ニ^二テ
後鳥羽院宸筆ノ日券一卷献セラル
同十日巾滞産七五三ノ巾膳巾引替ノ巾膳巾内ノ^二後
台徳公^一公巾相伴己ノ刻女院还幸午ノ刻^二及
殿主叡覽アリ云々还幸礼如行幸此日主上巾前^一台徳
公巾酌天盃云々^二扱行幸^一付主上巾膳黄金白银ニ^二テ
製調^一如左^二暗ノ巾膳巾掛盤^一大沙六筒白银ヲ以製ス
巾茶碗蓋^大小^七筒黄金ヲ以テ是ヲ製ス巾四^大小^同前
製ス巾内ノ巾膳掛盤^三一^二三筒同前製巾食篋^但巾^次
一筒同製巾著^二同製巾匙^二大^小巾唐蓋ノ臺一筒銀製巾
蓋^杖二筒黄金製巾銚子一枝巾錫嗑^一対御間鍋嗑^二二
筒以上黄金製三重巾重箱銀製巾鉢^杖同製二筒巾湯次
嗑^一一筒黄金製巾金色^一嗑^二二筒銀製巾提子二筒同製

巾菓子盆^儀高^三筒黄金巾衣桁二筒銀巾手拭掛三筒巾
臺子巾風炉^{以上}黄金^金銀^水指^銀水滴^同柄杓^立同蓋置^同茶
入^同中^次金^小壺^者衝^黄金^臺天目^一組黄金茶碗一筒^同
臺一筒^繪鏡臺^同椀角盥一組銀耳盥^二大^小銀渡金銀齒黑
入^二銀齒黑^次二^銀同^五倍子堅^二同^鷄飼茶碗^附臺^二日^椀
次^一臺^前上^香炉^筥日^香盆^日香^戸二^内火^取日^香合^伽羅^一
日燒物入^日燒^返入^ノ壺^日香^著灰^推銀^挾一^縮日^中宮^一
ノ巾方^一茶^琬大小^蓋ア^リ七^ヶ四^大小^前掛盤^銀一^二三
食篋一筒^但巾^次日^錫一^双椀^間鍋^二日^三重^重箱^一組^日
鉢^二大^小湯^次日^金色^二日^提子^二日^{菓子}盆^大小^二筒^衣桁^日
二筒^手拭^掛二^日臺^子一^筒日^風炉^日金^日水^指日^水滴^日
柄杓^立日^蓋置^日臺^天目^一組^日茶^入日^中次^日鏡^臺日^一
一筒^日白^粉箱^二筒^日油^桶日^五倍^子箱^二筒^日掛^筥大小^二

筒白粉洋ノ香筥二日 櫛筥一 沉筥一 小道 齒黑筥一 齒黑
入齒黑次 二渡金一 鷄飼茶碗 什臺 二茶碗 杙入ノ二 椽角
盥二耳盥 大小 硯箱一 小道具 香盆一 香炉 蓋アリ 香筥一
入燒物入 一香著 灰推銀挾一 縮燒返入ノ壺 蓋有 女院
水方 茶碗 七箇 大小 外銀内黄金ヲ用 工四 大小 掛盤二
三 銀 下三 共 食篋 水次 一著 二双 匙 大小 唐盞ノ臺 一ケ 盞
大小 銚子 一枚 錫 蓋アリ 三重ノ重箱 一組 鉢 大小 湯次 蓋一
川金色 一蓋 提子 蓋有 菓子盆 二衣折 二半 拭掛 二臺子一
風炉 一釜 一環 水指 一滴 一柄 杓立 一蓋 置 一鏡臺一
一鏡 一白粉筥 二油桶 一五 信子筥 二掛筥 大小 白粉洋ノ
香筥 一雙 櫛筥 一沉筥 貝付 小道 齒黑筥 一齒黑入 二齒黑次
二渡金 一鷄飼茶碗 二茶碗 水化 椽角盥 一組 耳盥 二硯
箱 一 小道具 香盆 一 香炉 一 燒物入 一 蓋アリ 香著 灰推銀

挾一縮燒返入ノ壺 一蓋 女一宮ノ同前 女二宮ノ同前
右巾道 貝黄金白銀 二テ仕立 还幸ノ蒔直 二巾進上 二成
ル黄金白銀 二テ作ル 毛奢リニアラヌ 禁中ヲ巾尊敬ノ
故ナリ 扱次ニ 大相国 台徳公 巾相伴ニ付 巾道具 皆
銀ノ茶碗 蓋アリ 四 大小 掛盤 一 二 三 食篋 水次 一著 二匙
大小 唐盞ノ臺 一 盞 二大小 銚子 一枚 錫 蓋有 三重ノ重箱 一組 鉢
二臺 天目 組 公同前 右巾相伴 故銀ヲ巾用ヒ 被

遊常 八決テ 先之
御上洛ニ付 巾進物ノ覺ノ砂金 三千兩 銀子 三千 巾衣 百三
領梨地 苜給 長持 巾半本 道風ノ革金 沉ノ櫛 長二間 中ノ
寸蘭 緋色 百卷 玳瑁 枚 三十 麝香 銀ノ枝付 大 盃 五 掛物 三幅 對 收 漢
脇 竜 巾 裝束 唐 櫛 二 巾 大 口 三 振 一 文 字 行 平 巾 馬 十 疋 鞞
箱 入 苜 給 巾 寢 道 貝 色 不 殘 花 瓶 銀 大 一 獅 香 炉 也 一 金 孔 藿 香 炉

一香炉銀盤 三十枚 硯 四ツ 雀 二 雀 蠟燭立 一 金臺子 二 銀飾 内一ツ
茶碗 二 棗 風呂釜敷衣折 二ツ 内銀 鏡子 一 膳立 一 人前 一 物數
前小數 七十ノ内 金 色一 湯次 白銀 一 膳立 一 四人前 一 物數
右 禁中ノ衣獻上
巾衣 三十領 長持三 掉 尺二 高前 繪 金 砂金 三百 右 八 大御
臺所ヨリ 巾 進物ノ

銀子枚 一 巾小袖 五十領 長持十 掉 二 入 和 地 高 前 繪 金 力
紅糸 百 緋沙綾 五十 緋綸子 五十 麝香 二ツ 入 一 沉香 百
右女院 巾 方ノ被進中宮 巾 方ノ毛 右 同前被進
巾小袖 三十領 和 地 高 前 繪 金 力 長持 二 掉 入 白銀 三百 右
女一宮ノ被進女二宮ノ同前被進但ニ銀ハ二百枚
巾小袖 三十領 右 同前 巾 沙金 三十 右ノ通禁裏ノ若御臺
所ヨリ被進 夫人也 巾小袖 二十領 右 同前 巾 砂金 二十 右

中宮巾方ノ巾同前ヨリ被進女院御所女一宮女二宮ノ
同前巾同人ヨリ被進 注 此外 台徳公并大御臺

所ヨリノ進上物ハ 台徳公記ニ出ス

五撰家 銀三百枚小袖二十領 近衛 銀二百枚小袖二

十領右ノ通宛 九條二條一條 銀百枚小袖二

十領右ノ通宛 久我西園寺花山院徳大寺 銀

二百枚小袖十領宛 伏見八条 右ノ外惣公家衆并五撰

家清花ノ息中ノ銀二百枚小袖十領或銀百枚小袖十領

又ハ小袖十領銀五十枚宛以上三十人ノ被遣門跡方ノ

銀百枚小袖二十領宛 仁和寺聖護院照高院梶井竹内大

被遣 三寶院 白銀五十枚小袖十宛 功修寺圓満院 銀五十

枚小袖五銀二十枚小袖五又ハ銀三十枚小袖十又ハ銀

二十枚計リ右ハ中将并官二位三位或少將或侍從少納

言其外名家昵近ノ公家中六十人ニ被遣_ハ白銀二百枚
小袖十領宛_{鷹司右大臣}被遣_ハ銀十枚小袖三宛_{三人}
下_被銀十枚宛_{六人}銀五十枚小袖十宛_{上葛十人}
前宛_{十カハシ}銀十枚小袖六_{中十人}同前_{内侍}
宮内_{同前}銀十枚小袖四_{周防}同前
車_{モツイセ}被_下銀十枚小袖二宛_{ナカハ}
銀五十枚小袖十_車被_下銀五十枚小袖十_{ナカハ}
コ_被下_方銀十枚小袖四宛_{コナガ}
十枚小袖三宛_{ナリガ}
枚小袖二宛_{ナカハ}
キ_{四人}被_下銀五百枚_{右相}
宛_{梅大納言}銀五十枚小袖六宛_車
衛門_佐被_下銀十枚小袖六宛_{兵衛}
被_下銀十枚小袖六宛_{中將}
被_下銀三十枚小袖六宛

十カ_被下_大銀十枚_{車豊}
向_{佐渡}出_羽ウツ_ミ銀五百枚_{物惣}
納_言中_後銀三十枚小袖十_{アセ}
宛_後越_待前_後銀十枚_{右近}
銀八十枚_{女院}銀五十枚小袖十宛_車
車_錦小路_{加テ}ノ小路_{ノ小路}
立撰家清花門跡_{被遣}由太刀ノ覺_{近衛}雲次_{九条}平
二条_{安供}一条_{守宗}鷹司_{長光}烏丸_{守家}八条_{助吉}西園寺
泊慶_{伏見}信国_{清閑寺}信包_{高松}次吉_{四辻}守宗_{柳原}則宗
花山院_{延壽}日野_{行平}西洞院_{長光}伏見_{若宮}助依_{中院}末
光_{花山院}守家_{西園寺}末_{中御門}助依_{日野}兼光_{水无瀬}
長光_{烏丸}長光_{中御門}新藤_五白川_{西蓮}九条_{若御所}家
鷹司_{若御所}国村_{以上}廿八振_注祿号_{二重}出者_{八子}息乎

右行幸ニ付中滞座六日中歌七日乐八日中馬九日中能
十日还幸

十五日大御臺所逝去依 公还中其前ニ膳所ニ御

旅館アリ此所ニテ五百石以下ノ勤番ノ士ニ金廿兩宛

被下是ハ京師二三日中逗留ニ依テ鳥羽ニ其間旅宿ス

ルノ輩私用足ラサルヘキ事ヲ思召シ付ケラルニ依

テニ^注難有思召ニ是ヨリ先江戸中登駕前ニ金三十兩後

ニ銀三十枚ヲ供奉ノ士ニ賜フ 大御臺所中危急ニ付

道三玄鑑病中ナカラ 命ニ依テ江戸ニ馳セ赴ク箱根

ニテ卒ス歳五十

右还中ノ節松平定綱ニ銀二百貫目被下淀城^注中滞留故

ナルヘシ 十月十九日金地院所旁ニ依テ奉唇^注シ以中尋アリ御

用勤ケル故乎

十二月七日御定出ル緋緋ノ事一端ニ付テ長大工金ニ

テ三丈二尺幅一尺四寸 布木綿ノ事一端ニ付テ長三丈

四尺幅二尺三寸右織物ノ寸尺如此御定ノ上長幅不足

ノ緋緋布木綿賣候ニ於テハ来年四月朔日ヨリ見合候

モノ可取立者也^{未ノ難解}文 ○取立者作取上

此年阿部豊後守忠秋上州新田四千石中加増旧領合テ

一万石信綱ト同中近習ノ小姓頭トナル^{考ルニ今ノ頭}

^{中時代ハ}寛永四年正月四日下野守忠郷^{松平氏本} 疵瘡ニテ卒ス

^{氏蒲生} 歳ニ无嗣令津六十万石召上ラル加藤左馬亮喜明豫州

松山二十万石ヲ轉ニ二十万石中加増会津四十万石ヲ

賜フ忠郷才松平中務大夫忠知ニ松山二十万石ヲ賜フ

西君山取斗半

三月九日忠长卿ノ亭へ渡御中相伴ハ直卿頼房卿并
立花毛弾守宗茂云々中教奇屋へ入中ノ時中草履ハ宗
茂ナリヌ中中立ノ時直卿又入中ノ時頼房卿ナリヌ
中花被遊云々寝所へモ入中アリ云々夫ヨリ能中見物
中長袴メスト云々还中已後忠长卿登城中相伴モ同前
中迎芋凡如前記

六月廿八日直卿ノ亭へ渡中中迎中相伴中礼芋凡テ
如前記同七月三日頼房卿ノ亭へ渡中凡テ如前記但ニ
銀五百枚御惟子草物二十被下ト云々
七月六日利勝上使ニテ直卿帰国ノ暇ヲ賜ヒ銀千枚
草物百惟子百馬二疋ヲ賜フ竹腰信行成瀬正成ニ銀百
枚草物五暑衣五宛ヲ賜フ其余ノ家臣等ハ草物暑衣或

此年高虎堀丹波守直奇命ヲ奉テ天海ト相談 東照宮
ヲ武州上野ニ功請シ御廟ヲ建テ是ヲ宗メ奉ル高虎寒
松院ヲ營シテ祠堂トス直奇凌雲院ヲ建稻葉佐渡守正
成現竜院ヲ建 台徳公中参リ天海カ寺ニ入中駕ヲ寒松
院ニ寄ラル此年日比谷中門建ラル南ノ方ノ石垣ハ浅野
长晟築ク久能奥ノ院鐘楼宝蔵中建立

寛永五年正月朔日

公西凡へ渡中中座間中対顔

中太刀大沢基宿披露ス忠长卿豫参御座ノ間 台徳公
ニ謁ヌ 台徳公 公上壇御著座忠长卿下壇ニ候
ス三献ノ中祝中嘉例ノ如ク事畢テ 公还中
六日禁裏へ中嘉例如例当所三條殿中院殿ト相認ルノ
事如何アルヘキノ中不審ニ依テ建部傳内金地院へ問
所称号斗リ尤ノ由答フ曾我又左衛門在世ノ時モ此事

此尋アリ同前申上ル依テ其後ヨリ当年ニ至テ右ノ趣
ニ調へ来レリ禁裏親王家西通目錄如此ニ此度本光国
師金地也へ尋聞テ大高一紙一枚ヲ以テ是ヲ調ル親王家
へ此内各是ナキノ俄国師へモ相尋処ニ此即位ナキ以
前ハ御内書ナキ尤ノ旨ヲ答フ中宮女院此所へモ進せ
ラレス西女院ノ此所へハ以前進せラル中宮へハ終ニ
年始ノ此内各進せラレザルニ依テ女院此所へモ去来
ヨリ已来進せラレス
廿日例年ノ如ク連歌ノ御会アリ昌琢ヲ召シ御会ニ列
ス是ヨリ毎年出座ス
二十六日天樹院殿ノ娘父ハ本多中務大輔忠刻松平氏池田光政ニ嫁
せシメ給フ依テ仰出サル、條ニ万幸奥方ノ義新太
郎家ノ法度ニ任せ相背クヘカラザル事 女上下此ニ

一切出スヘカラスヨウシヨ有時々其用ノシナ改メ房
手判ニ新太郎ヨリ附置者此ノ裏判ニテ出スヘシ暮六
过候ハ、夕トイ手判有凡通スヘカラス但シ急ノ用事
有ル時ハ各別ノ事ニ云々年号月日
二月三日松ノ丸秀頼ヨリ年始呉服二献ス此内各ヲ被
下松ノ丸ハ秀頼ノ室天樹院トナナルヘシ
六日此度院此所御殿ノ義此位ノ此殿ヨリモ少シモ大
キハ无用タルヘキ事 致結構作事モ此位ノ此所同前
タルヘシ但シ二條行幸ノ時ノ御殿此ハ其終如元可相
立事二條行幸此殿ヲ以末代ニテノ事ニ候間切組其外
丈夫成所ハ念ヲ入可申事 諸事悪キ儀ハ町中ニテ相
聞者ニ候間能ク聞出シ此普請奉行衆此目付衆へ心ヲ
添申様ニ町奉行へ急度可申渡事 今度此勅定情ヲ入

相濟候者又ハ未濟ノ輩有之ハ右ノ善悪江戸ノ可申上
旨後兼日申触候テ申勅定相濟候ハ、急ニ可致言上事
申勅定延シ候族有之ハ大久保六左衛門ニ相尋板倉周
防守令相談急度可申理事ハ江戸ヨリ京都ニテ道橋以
下悪シキ所ハ其所ニ能ク可申付事駄賃宿賃并錢賣
買ノ事申定テリノ旨ヲ違背ノ族有之ハ其所ニ預ケ
置京都ヨリ継飛脚ノ便ニ可申越事年月日
九日江戸往還従者人数定二百石侍一三百石ヨリ四百
石ニ五百石ヨリ七百石ニ但シ八百石ヨリ千石ノ付ハ
二千百石ヨリ千七百石ハ二千石ヨリ二千七百石ハ三
千石ヨリ三千七百石ハ四千石ヨリ四千七百石ハ五千
石十ハ五千七百石ハ六千石ヨリ六千七百石ハ七千石ヨリ七千七百石ハ八千石ヨリ八千七百石ハ九千石ヨリ九千七百石ハ
步行若黨弓鉄炮ノ者著類ノ事縮緬ノ分ハキスヘシ其

上ノ衣類无用タルヘシ但シ其主人ヨリアタレシ著物
ハ不苦事百姓着物ノ事百姓ノ分ハ布木綿タルヘシ
但シ名呈其外百姓ノ女房ハ紬ノ着物ニテハ不苦其上
ノ衣類著候ハ、曲事タルヘシ二月九日

十三日 台徳公本城へ渡御申相伴頼宣卿忠長卿頼房
卿寅ノ下尅登城云々 雀ノ御茶入進せラル則御教奇屋
ノ申床ニ飾ラセラル云々 申所望ニテ申花梅ハ 台徳
公遊ナル御著座アツテ 公申手前ニテ申茶遊サ
ル 台徳公申直ニ申茶碗ヲ取ラセラル申茶百シ上ラ
レ 公ハトノ申気色アリ頼房卿立座申茶碗ヲ取
テ 公ハ献ス高虎申挨拶申上ル間暫ク有リ此内
ニ 公申手前申仕舞遊サレ首尾好ニ依テ 台徳
公申キケニ思召サル、申気色ナリ 公是ヲ御

頂戴其ヨリ頼宣卿賜ル云々凡テ如前記但シ台徳公ヨリ被進物程々緋三十間虎皮十枚太刀一腰馬一疋且中臺所へ白銀二百枚卷物五十侍女一十下サレ物銀三十枚面ツホ子同銀二十枚アセテ同新奥ツホ子十枚マニ以上云々

徳永左馬助昌重濃州高須ノ城地五万六百石没収セラ
ル其故ハ去年大坂城石礮ヲ築クナル所領地頂年続テ
水損ス從者因究其上昌重病病タレニ依テ中用ノ築テ
遲滞ス是ニ依テ領地放サレ酒井宮内大輔忠勝ニ預ケ
ラレ庄内ニ謫セラル昌重ノ虚言ト
見タリ未ニ出

三月二日阿部備中守正次大坂ニテ腫物煩テ依テ其子
三浦山城守重次ニ休暇賜リ正次カ病ヲ問ヒテ給ヒ御
各ヲ賜其言曰腫物ノ由无心元思召候依之差遣三浦山

城守候能ニ保券肝要候猶相含口上候也三月二日阿部
備中守トノ子ヲ被遣
且他家ハツカワス

八日米倉傳五郎ト奥津七郎右衛門江波太郎兵衛内田
五郎右衛門奥山七之助鬪諍ス四人并其從者等米倉ガ
門扉ヲ破ラントス米倉ガ老母家人ヲ下知シテ弓鎗ニ
テフセキ不破其内ニ米倉鎧帷子ヲ著シ十文字鎗ヲ取
門ヲ開キ突テ出テ奥津江波ヲ突殺ス米倉モ疵ヲ被リ
鎗ヲ弃テ刀ヲ採リ内田ト相撃内田深手故番町願正寺
前ニテ死ス奥山モ疵ヲ被テ一ツ木ニ引退ク寄手ノ從
者皆散ス米倉公侯ヲ憚テ屋鋪ヲ退キ子細ヲ各付塚長
松平内膳正重則ニ達シ則上聞ニ達ス上意曰四人等遣
恨鬪諍スレ凡城下大勢ヲ催シ徒黨ノ罪不輕其上米倉
一人ニ勝事ヲ得ス剝大勢敗北臆ヒタルノ間尋出シ斬

罪アルヘキノ御旨ニテ土屋市之丞掾使ニ遣サレ所ニ
内田ハ既ニ死ニ與山ハ其上意ヲ聞テ自殺ス米倉ハ働
キアリト虫モ相手死スル上ハ召シ返サレヘキニ非ス
宰浪ノ身トナレ後ニ頼宣卿ニ属ス由吟味難有至ナリ
公ノ由大度ユハナリ
十四日頼宣卿ノ亭ニ渡ル凡如例但ニ黄金呉服ヲ賜フ
云々券珠院ノ由方ヨリ由盃臺色レノ糸ヲ献ス云々
同日板倉内膳正重昌ヲ京師ニ被遣十三ヶ條ノ御眷付
持参其各曰院ノ御所由作事ノ爰立申由殿ハ勿論切組
候由家モ其ニ早可相立事ニ階由座敷大ニ高クハ
不入由事ト思召候是ハ由為ヲ思召ニ被仰出候ニ候何
方ニテモ由勝手能所ニ目ニ不懸様ニ千イサク由涼所
ナトハ由尤ニ思召候事ニ新規ノ由殿由好ニ於テハ寂

前周防守罷上候刻如被仰出候小サキ御殿ニツ三ツノ
分ハ可申付事ニ大坂由普請根石スワリ候时分見廻リ
可申事ニ石垣中ノコタヘ候ハ初メ仰出サレシ如コ
リ大キナル石ハ无用為ベシ附石面ケツリ候爰是又可
为无用事ニ由代官御勘定可差急ノ由周防守并由目付
衆由勘定衆由代官衆ニ可申渡事ニ塚ノ御代官誰ソ被
仰付候内嶋田越前守仕置イ夕シ大坂由奉公ハ前ニノ
如ク可仕事付塚由代官所モ先越前仕置可申付事ニ北
見若狭守同心ノ事此中役ヲモ申付塚ヲモ明候者由ハ
越前裏判ヲ以扶持ヲモ相渡如前ニ用ヲ可申付相残不
入者ハ扶持可放事ニ徳永左馬助事板倉周防守戸田左
門并由普請奉行衆ニ可申渡事ニ阿部備中守腫物弥可
致券生事ニ竜泉寺ノ勅使由贈位後一位ノ事此綸旨出

申付元ハ未丑月十九日以前ニ駿府ニテ参ルヘキ事
今度用ノ一卷上著仕周防守ト万事相談イタシ存寄
候通兩人判ニテ可申上事 路次通并舟渡以下万事ハ
法度ノ赴相違在之手又百姓以下困究候手能ク心ヲ付
見及可参事云々 三月十四日
此日德永左馬助昌重領地没収松平隠岐守定行城請取
酒井忠世等連判各ヲ遣其各曰急度申入候德永左馬助
今度大坂ハ普請今迄不致用意儀曲事思召知行被召上
候云ハ彼在所ノ貴殿ノ衆被差越請取候様ニ可被申付
ノ旨ハ意候中代官被仰付候迄ハ人夫能程右ノ屋敷ニ
番ヲモ可被付候恐ニ十四日
四月 東照宮^御十三回忌ニ付日光御社参丑月九日还御
直ニ西丸ノ渡御御キケル中伺アリ 正キ中
殿ナリ 台徳公ニ

モ中社参已前还御ナリ
四月朔日西丸ノ渡御御茶アリ凡如前記云々 同日ニ六
日忠長卿ノ亭渡中九日頼房卿ノ亭ノ渡中其如前記
丑月吉利支丹ノ中取斗ノ内火アブリト云々 出ツ
六月十六日去ル十一日親王薨中ノ由申来依命土井利
勝井上正就等ヨリ重宗ニ連唇ツカワス其文曰急度令
渡候親王中吊ノ事阳光院中位ニモ不被为即薨御候其
时大閣^{秀吉ノ}中^{下平}中^中執行ノ中作法ヲ之ニ被成其上惡敷所
シ少ニツ、中直ニ中施行可在之様ニ思召候尤ト於被
存ハ其通ニ可有中沙汰候并阳光院ハ中歳长候テ薨御
ニ候親王ハ御幼御事ニ候雖中吊ノ中作法可为中同
前候哉此段爰許ニテ難斗思召候間此方ヨリ被仰遣候
様ニハ如何可有之候其方存寄タル様ニ被相談尤、候

此上ニモ猶被思寄候ハ、早々可被申上候何篇ニモ
巾帛相延候ハ又様ニ思召候間可有其巾心得候恐
右ニ付兩傳奏ノ方、酒井忠世土井利勝ヨリ遣旨ニ曰
親王御方薨御ノ茂相国様大樹様巾哀惜不料候随
テ巾葬送ノ事関白大閣巾相談ノ上不及其儀ノ由兼候
如何様共能様ニ可有御沙汰ノ旨巾座候恐惶

六月十七日

佐倉侍從利勝厩橋侍從忠世

三條殿中院殿

殿字半
略ノ字

此月大久保相摸守忠隣江州ニ卒ス歳七十六慶長十九
年正月謫セラル

此月命ニ依テ酒井忠世等ヨリ大坂ニ有ル青山等ノ遣
旨ノ内ニ曰六人ノ下奉行ノ茂各別ノ事ニ候間何モ下
奉行並ノ外巾裕カ巾服ニサニハ金銀ヲ相添被下能ク

候半由一段可太思召候金銀相添候儀ハ惣下奉行へノ
差合ニ成候ハズハ其内人ノ能者ハ將軍様ヨリ銀百
枚大御所様ヨリ銀五十枚下ノ者ハ將軍様ヨリ銀
五十枚大御所様ヨリ銀三十枚其上ニ巾服ニテモ巾
裕ニテモ相添可太程可被下候儀銀子被下儀モ自余ノ
下奉行又主人ノ存所モ有之テ差合候ハ、銀子添候儀
ハ无用ニ候ト云々
此巾時代金銀ヲハイマモ
候ト見タリ故右ノ命アリ
八月朔日鎌倉鶴岡八幡制法被仰出其文曰神事法事无
懈怠可勤仕并供僧社人社頭ノ諸役等不可怠慢於糧ノ
輩可被改替其職事神社堂塔小破ノ時随分可加修理自
太及大破ハ可申上事供僧中事教相學問可相替事供僧
社人如先規礼法ヲ可正有違犯ノ輩ハ可追放事宮中三

方ノ堀雪下中殺生禁断事鎌倉中火葬事東八座禪川西
ハ今小路ニテ如前ニ停止ト云々羊号月日利勝忠世
此日尾州熱田大宮司領七百十七石御寄附ニ

十月十六日松平加賀守利常ニ奉旨ヲ賜フ漸ク寒気ニ
向フ故当羊ノ参勤ヲ差シ延ラルノ間領国ニ於テ越
羊仕ルヘキ旨仰出サル

十一月十一日来羊江戸普請ニ付酒井忠世土井利勝永
井尚政等大弁ヲ奉テ我直卿頼宣卿忠長卿頼房卿ノ家
臣及松平正宗佐竹茂宣上杉定勝南部利直等ニ連判旨
遣ス此外ハ普請公役ヲ勤ル諸大名ハ加藤遠江守佐
久間河内守安部四郎土郎石河三右衛門等御普請奉行
四人ヨリ融レ遣ス我直卿頼宣卿ノ家臣ニ遣ス書ニ曰
ク来羊御普請ノ儀去时分江戸ニテ被仰聞候赴達上

聞候ノ処於伊豆石ヲ割御上候様ト被仰出候間可
被成其心得候石ノ寸尺負數ノ儀ハ加藤遠江守安部四
郎土郎佐久間河内守石河三右衛門ヨリ可被申達候此
旨宣被仰上候恐ニ十一月十六日永信酒讚土大酒雅竹
腰山城守殿殿字大畧成瀬隼人正殿安藤帶刀殿水野泆路守
殿追テ從伊豆江戸迄ノ海上從公儀運貨被仰付間
御知行所ニテ百石ヨリ上ノ荷物舟不殘伊豆ハ彼廻之
於彼地向井將監石川ハ左衛門今村傳四郎差圖次才石
ヲ積候様尤候舟ノ儀年内ヨリ伊豆ハ可被廻候御知行
所ニ有之舟ノ負數唇立三人衆迄先様可有御差越候尤
来羊江戸ハ普請從三月朔日相初候太ハ於伊豆石ヲ割
リ由上候様ト被仰出間可被成其心得候委細加
藤遠江守等ヨリ可被申達候此旨宣被仰上候恐ニ十一

月十八日同前人連名宛所鳥居土佐守殿朝倉筑前守殿
以西人ハ忠長
卿ノ家臣也 同文同人ヨリ中山備前守村瀬左馬助ノ
頼房卿
ノ家臣

正宗等ノ書ニ曰未年江戸市普請後三月朔日相初侯
石垣ノ築込堀ヲホリ侯由役ニ候石ノ儀ハ於江戸可被
相渡候間可有此御心得侯委細加藤遠江守等ヨリ可申
達候十月十八日同人連名宛所仙臺中納言殿佐竹右京
大夫殿上取彈正少弼殿南部信濃守殿 殿ノ字
大略字
此年大久保右京亮教隆 忠隣 同主膳正幸信 同前 赦免ヲ
蒙リ江戸ノ帰参ス

寛永六年正月朔日西城ノ渡御如例

閏二月は疱瘡被遊程ナリ御平愈アリ時ニ近侍及醫師
等ニ金銀時服ヲ賜フ多シ此時春日ノ局神ニ禱リ立預

シ良菜ヲ献シ其効シヲ得給ハ昔レ一生ノ間菜ヲ服ス
ヘカラスト既ニシテ由快ト其後煩フトイ工共菜ヲ服
セス針灸ヲ用事ナシ此春日局ハ奈藤 茂ガ女也幼時
金亀懐中ニ入ルト林タミル慶長九年甲辰 公由誕
生民部卿ノ局ノ執達ニテ春日局乳券ニ奉ル此君辰ニ
生レサセ給フ果シテ亀夢告ニ合ト云々此君ハ天下由
讓有ニシキ様ニアリシ時モ 東照宮ハ由内意申上江
戶御下向ノ時上意ニ 竹千代十五歳ニ成ラハ同道ニ
テ上京ニ官位サスヘシト上意アリシ其ヨリ人々此君
ヲ尊敬シ奉シトシ

四月五日御疱瘡中平愈已後初テ西凡渡御云々中能
等アリ云々十日 台徳公本城ニ渡中同前

二十六日松平加賀守利常カ別野上野ニアリニ渡御御

太刀国俊御脇差秋田正宗白銀三千枚裕二百小袖百夜ノ物二

十羅紗三十間被下中太刀真中脇差額白銀千枚裕百光

利ニ被下利常子中腰物家守白銀三百枚裕五十千勝同人同

断宮松同人子銀百枚紅糸二十斤於万ノ方、同断於富ノ

方、銀三百枚卷物三十紅糸五十斤老母、銀二百枚卷

物二十前田右近大夫室銀三百枚裕二十本多安房守利

家人下同断横山山城守銀百枚裕十前田对馬守同断ツ、

五人銀十枚裕五ツ、五人利常ヨリ黄金三十枚小袖百

裕百加賀染五百端綿二十把握、皮三十間献上ス其外

利常ガ子及家臣等献上物各差アリ云々猿乐上覽中休

息ノ間、入御時ニ舞臺、鳥目五百貫文ヲ積ニ大夫ニ

小袖唐織其外ノ役者ニ小袖ヲ与フ云々二十九日ニハ

台徳公同亭、渡御中茶アリ御相伴ハ頼房卿高虎宗茂

ニ其外凡テ二十六日ノ如シ

此月日光御参詣アリ

五月二十三日忠長卿ノ亭、渡御御疱瘡中快大ノ中祝

儀ニ凡如前記

六月十七日上野 東照宮、御参詣还御ノ時天海カ寺

ニ入中其ヨリ高虎カ宿坊寒松院、渡御高虎中膳ヲ献

ス中腰物延被下云々中相伴ハ忠長卿頼房卿天海本光

国師ニ云々

二十日被仰出曰人ヲ切侯者有之ハ其近所屋敷ノ者出

合何方迄モ追掛ケ留置刀服差ヲ取子細ヲ相尋奉行所

一註進スヘシ若日脇差不出
侯ハ、打殺候テモ
不苦敷右ノ者追カケ候時其先ノ屋敷ヨリモ急度出
合可留置者也大ハ昼夜ニヨラス屋敷ノ前ニテ人ヲ切
俟事不知之ニ於テハ其屋敷番ノ者可為油断者也
七月十三日御疱瘡由快杰由祝トシテ台徳公御本城
ニ渡由云々由天守ノ下由花鳥ノ辺ニ假舞臺ヲ構ヘ猿
乐アリ十二番ニ五番过テ台徳公大奥ヘ入由御膳上
ラル云々由公由教奇屋由勝手ニテ由膳被召上忠
長卿頼房卿御黒昏院ニテ美膳ヲ賜フ由酒半成時
公出由酒賜リ候ヘト命セラレ、ニ依テ各教盃沉醉
ス由能早テ踊アリ一番过テ黄昏ニ及フ間台徳公还
由以後踊リ四番アリ由相伴ノ面々夜ニ入退出ス
公西丸ヘ由礼渡由ハ夜ニ入故由免ニ付十四日渡御

二由迎等ハ如例

同日大徳寺僧臘轉位諸法度人事御尋アリ云々芳春院
南宗寺竜光院ヨリ各付上ル云々同廿五日由吟味相濟
沢庵玉室流罪由明君故十二日沢庵ハ羽州上ノ山土岐山
城寺ヘ由預ケ玉室ハ常州赤楯棚倉内藤豊前守ヘ由預
ケ沢庵ヘ由被仰渡曰先年東照宮ヘ京師大徳寺ノ
寺法ニ付テ天斎松岳玉室此三僧ヲ被召出様子由尋數
月由吟味ノ上寺法由定被遊候时分ハ在寺不仕今度率
尔ニ罷出背キ御法度書逐一右筆致返答昏儀輕公儀
恣成私意之儀沢庵一人之覚詔申之旨世上風聞候故先
日以三上使由尋ノ所露頭言上依之被処遠流者也
玉室ヘ被仰渡曰玉室事先年天斎松岳三人同時ニ東照
宮ヘ被召出大徳寺ノ諸法度可被相定付テ度々様子被

成中尋侯ノ所ニ慶長七年五月十九日出世ノ後今時ハ
容易罷成侯以來ハ可守中法度ノ旨中下知ノ案文被為
見六月加閏及百日中吟味ノ間三人ノ長老ヲ一人ツ
被召出話則被聞召弥為寺法相統ノ被定下同年七月七
五日於二條中屋鋪三長老一度ニ中法度各項戴之難有
旨重疊中礼申上候万一亦申上度旨赴於有之者 東照
官中在世ノ時可致言上ノ所其時ハ令納得今更及異儀
近年为大徳寺ノ位次破中法度撰出世取行剩今度之ケ
條各逐一返答各トヲ仕致加判之儀沙汰ノ限也右之條
前代未聞ノ曲事被思召之処流罪者也
二十八日西丸ノ渡中忠長郷頼房郷豫參高虎今日中礼
ニ付登城有カノ由中尋ニ付太田未女正資宗ヲ以中尋
ノ所中各院ニ是在ノ由言上ノ所中挨拶ノ為中數奇屋

ハ召スト云々

八月五日 台徳公中鉄炮ニテ被遊候厂ヲ被進依之テ
中投ト云テ中家門等ニ美膳ヲ賜フ

十日頼房卿ノ亭ノ渡御云々 還御已後中礼登城執事老
臣一モ中礼廻リアリ中疱瘡中祝爰ニ

二十八日 土井利勝が亭ノ渡御中脇差金奈銀五百枚裕
中十被下太刀長刀左文字照指結縵珠百端印子金二十九

献上ス中相伴ハ忠長郷高虎宗茂等也云々 能上覽アリ
云々中休息ノ間ニテ中膳ヲ献云々 利勝ニ中硯箱東山

持屏風雪村茶杓利休被下上意近日 台徳公御来臨ノ時
中モテナシノ為メ下サル由云々注テ中迎中礼等ハ如

前記

十月十日中乳母參内堂上ノ猶子ニテ參内スヘキカノ

沙汰アリ大レ年長ケタル人ナシニ依テ相應ノ事ナ
シニ條大納言兄弟ニ准セラレ参内ス室町殿ノ例ニ任
セ春日ノ局ト召サルヘキ由兼テ中宮ノ方ヨリ傳ヘ
仰ラル水學問所ニ於テ水対面アリ 帝ハ水引直衣ヲ
召サレ中央ニ座女院水方北方ニ座春日ノ局ハ練
貫ノ袷ニ紅ノ袴ヲ着シ西ノ間ヨリ入テ水前ニ坐ル相
原百帖白縹子一卷ヲ献上ス西ノハシノ間ニ召シテ天
盃ヲ賜ル水酌勾当ノ内侍是ヲ勤ム事早テ退出ス
十五日金地院本光ノ渡水水相伴ハ頼房卿并高虎宗茂
水茶过テ昏院ニ出テ猿乐アリ云々 还水凡テ他渡御ノ
如シ十六日水城廻リ水成リ
此月河越ノ水遊獵時ニ水尾野谷券竹院ニテ稻葉丹後
守正勝水茶ヲ可献旨被仰出則茶店ヲ建テ水茶ヲ献ス

酒井備後守忠利柳生但馬守宗矩御相伴茶会アリ云々
茶店其經營ノ様大ニ水旨ニ協フ

此年堀田加賀守正盛執事被仰付

此年神田橋水門ノ經營鍛冶橋日本橋隍地浚治事稻葉
美濃守正勝勤ム同年三浦正次一ツ橋ニテ屋地被下作
事料黄金三百枚ヲ賜フ

此年江戸惣曲輪堀石壁ノ普請諸大名勤ム芝口比谷口
両所升形石垣正宗築ク

寛永七年正月朔日 西丸ノ渡水水式法如例七日ニモ渡
水二十二日ニハ 台徳公本城ノ渡御御迎御礼渡御等
如例

二十六日忠世カ家ニ渡御御相伴ハ頼宣卿忠長卿頼房
卿并高虎宗茂長重供奉ス中茶アリ水中立有リ巾花被
遊赤キ玉椿云々巾花遊ニ事畢テ後云々昏院ニ出巾襖
乐アリ巾盃ヲ忠世頂戴云々巾脇差被下还御已後父子
三人巾礼登城忠世并阿波寺忠行二十九日ハ台徳
公同亭ニ渡御

二月三日堀直奇カ家ニ渡御巾腰物鞆及黄金二百枚ヲ
賜フト云々

廿日頼宣卿ノ亭ニ渡御云々二十三日ハ頼房卿ノ亭
ニ渡巾云々

四月二日身延山久遠寺住僧今度不受不施ノ法ヲ行ナ
ハント申出ルニ依テ巾吟味ノ所 東照宮御制禁ニ付
信州ニ配流

十八日松平家久カ亭ニ渡御御相伴ハ長重嘉明云々巾
茶过キ云々巾寢殿ニ入御云々巾座ノ疊ニ疊敷キ上ニ
錦ノ巾茵ヲ置ク巾座ノ巾右ノ方ニ巾手掛ケ巾左ノ方
ニ巾弓藤巾籠矢ナリハハツシ弦ヲカウヨリニテ結
ヒ内行ヲ巾前ニ向ケテ立ル其次ニ巾鏡白糸カナ唐櫃
ノ蓋ニハス上ニ置テ巾冒巾立物綿啖ノ上ニ
是ヲ置ク日記ヲ考ヘ家久カ家老伊勢兵部是ヲ飾ル置
鳥置鯉二重瓶子ハ大草流ヲ以置リ巾座敷ニ於テ式ノ
三献ヲ調進シ家久モ巾相伴云々大刀正脇差宗小袖百
裕二百夜ノ物織越前綿千把銀三千枚家久ニ被下脇
差光裕百銀五百枚又三郎光久ニ被下脇差額裕五十銀
三百枚三男久直ニ被下脇差光裕廿銀二百枚六男忠紀
ニ被下云々其外家老以下被下物甚多ニ略ス云々献上

物ハ御簾ヲ上ケ上壇ト廣間ノ障子ヲ取拂ヒ座ノ前
ヨリ廣間ノ縁迄献上物ヲ積ム大刀一文小袖百拾百系
二百斤生糸千斤黄金三百枚馬一疋麻毛家久献上
ス光久及以下ノ献上物甚多シ略ス云々能过テ要脚五
万疋ヲ舞臺ニ積ム大夫ニハ唐織小袖三ツ、其餘ノ役
者二百人余ハ各二ツ、ヲ与フ云々御簾ヲ下ス云々
寢殿中膳ヲ献ス云々由成ニ付琉球国ヨリ乐人ヲ召テ
舞乐ヲ奏ス云々由寢殿飾リ道具ハ还由已後献上是ハ
由用ヒ被遊候ヲ憚カルナルヘシ其外由迎由礼登城等
ハ凡如前記二十一日ニハ台徳公渡御大略同前二十
二日御成无滞相濟ニ付饗應アリ猿乐等アリ云々頼
宣卿頼房卿及兩卿ノ老臣等ニテ招請ス乐畢テ酒宴ア
リ云々大名ハ由成リ中ノ大礼ニ

此月二九御庭ニ山ヲ築キ御泉水掛水ヲ以テ是ヲ溜ル
由泉水ノ边ニ由圍ヲ造ラシム脇ニ六間ニ三間ノ鳥籠
ヲ作稻葉正勝奉行シ有馬豊氏手傳ヲ役ス
廿月大坂由法度ノ内ニ辰ノ羊由普請ノ刻家毀候地子
事辰巳午三年分御免公儀由普請ニハ御間己羊由普
請ノ時退石置候所地子石有之間ハ由免由鉄炮由弓
ノ事由定番并由加番ノ面々割渡シ由鉄炮ウタセ臺カ
ナテ以下可相改由弓モ同前射サセ手ヲキ可仕候何
テモ損シ候由道具可持置事由城米弥念入可申付毎年
由鉄炮ノ茶種子シラアワセ可申リ羊号月日肩御
黒系アリ

此月浅草川ニ由遊アリ時ニ稻葉丹後守正勝ガ別野ニ
俄ニ台駕ヲ枉給フ正勝酒菓ヲ献上未正勝同列ノ亭ニ

渡内ナキニ依テ正勝饗应ヲ献セヌ云々

八月十二日内藤左馬助政長亭ニテ猿乐ヲ催シ松平陸
奥守正宗及ヒ内旗本ノ大小名モ招ク時兼松又四郎ト
正宗当座ノ諍論アリ事危急ナルニ依テ亭主政長盃ヲ
持テ出是ヲ和ス正宗ガ家人此変ヲ聞テ馳集間政長リ
宅地ノ辺以ノ外ニ騷動ス事鎮ト聞テ歸上ノ故兼松如キ強
小身者モ正宗ト諍論ス世ノ中柔弱ニナル時ハ大身ハ
カサツ小身者ハ何ニ付テモ此ノカレメリヤスキ
者ハ遺訓ニモハ趣アリ扱又士ノ頭ノ下ラヌ様ニセ
ヨトノ内意モアリキ有カタキ内事ニアラズヤ
十六日大和国菩提山火ノ上ノ時 東照宮及西大君ノ御朱
印此時ニ燒失ス住僧江戸ニ来テ愁訴スルニ依テ内朱
印ヲ改メ賜フ云々

十月五日高虎卒ス歳七十五 可惜哉

此年松平大隅守重則大番頭ヨリ内留至居役トナリ御

奏者兼役ニ依咄ノ衆ニ加ヘラレテ此年半井驢菴瑞桂事ハ
此年半井驢菴瑞桂事ハ依テ勅許有リ素給ヲ著
ス云々

寛永八年正月朔日西丸ノ渡内如例事ハ 台徳公記ニ

出ツ到二月迄度々渡内アリ同前出ス

二月二日寄合嶋田彈正宅永井信濃守斗殿中ニ伺候ス

其他ノ老中氏ハ比日出席彈正ハ智者故老中氏罷越ス

難有美云

八日内藤外記五千石内藤園昏上地被下外記知行ノ内

千石内藤市郎左衛門ニ被下

十一日葛西筋内成榎木新田ノ野ニテ内膳被召上

三月三日西丸ノ渡内同前此日松平加賀守利常ガ老母

死去白銀五百枚ヲ被下

十日被仰出各付、年内皆済之事其所ヨリ春迄モ相
延シ可申カノ事各付之通尤ニ被思召候事、先代官先
給人ノ時ノ未進当代官当給人急度取立差上候様ニハ
如何可有由座ヤノ事書付ノ通尤ニ思召候事、年月日
有之

四月朔日曲刈清藏土主ノ間番被仰付

二十七日利常ガ領地金沢焼矢ニ付高木筑後守家政由
使ニテ銀二百枚夜着ニ蒲團二枚帳二屏風二双舟雪ヲ被

下
五月廿日西丸ノ渡由以下隔日ノ様有之、注台徳公記ニ

出ツ略ス

九日、直卿ノ亭ニ渡御由相伴頼房卿并宗茂云、凡テ
二十九日、台徳公如渡御但ニ由中立有テ由花被遊柏
連花並凡如例、二十一日堀田正盛由小姓組番頭兼役被
仰付

六月廿三日ヨリ、台徳公御不例ニ付日ニノ様ニ西丸
ノ渡御アリ略ス

七月六日掛物各物虫于被仰付

二十一日嶋田弾正宅寄合

九月十二日加藤嘉明卒ス、歳六十九可惜

二十一日由代官九人ノ出ル各付、女并年負其外不

審成者ヲ再ニテ何方ニモ相越候事堅停止早若櫻ノ輩
有ハ假後日ニ聞候氏舟頭舟宿等ノ事ハ不及沙汰其一
在所ノ者迄可為曲事舟ニテ可越ト申者ヲ捕差上候ハ
其人ニヨリ内裏美ノ高下有之テ急度可被下自太礼物
ヲ出シ可渡ト申族於有之ハ捕置可申上金銀米錢何ニ
テモ其約束一倍可被下候右ノ趣代官所中能ク可申
付者也羊号月日 右ノ赴關所ニモ出ル 根元川箱根
小岩モクノ橋市川四郷由料川候芝金町関宿松戸武州
小佛大戸上州雄米房川中田都十七ヶ所
十一月廿五日仰出サル、由各付 徒侍衣類ノ事子リ羽
二重ヨリ上ノ着物着用ヘカラス 若櫻ノ輩アラハ來羊
四月朔日ヨリ可剥取ノ事 小者自分トシテ侍ニ成候
者於有之ハ元主人ニ相断改之急度曲事ニ可申付事

家造作并振舞以下不依何事其分限ニ不相应过分ノ後
停止也但常ノ振舞ハ此以前ヨリ定ノ如ク為ヘキ事

右可相守旨者也羊号月日

十二月十日延寿院玄朔死去歳八十三其孫玄鎮ニ祖父

玄朔父玄鑑ガ領地ヲ并テ千二百石被下

二十一日井伊万千代直之右近大夫直勝從五位下兵部

少輔ニ任ス

晦日井伊直滋直孝從四位下侍從勅負佐ニ任ス

此羊台徳公由不豫ニ依テ春日ノ局 公ノ命ヲ

請テ由祈禱ノ為メ江州多賀ノ社ニ詣ル此次ニ佐和山

ノ城ニ入直孝ニ 公ノ由密意ヲ告テ江戸ニ歸ル

直孝江戸ニ来テ拜謁ス此羊大若等如例休暇ヲ賜フ所

由不豫ニ依テ在府仕リ由キケニ伺ヒ申度由願フトイ

正氏帰テ領国ノ仕置申付ヘキ由仰出サル、依テ各
帰国ス家臣一人宛毎月江戸ニ差越シ御侍ケニ伺フ
三月朔日増上寺了覺上人登城拜謁注薨御後初テ謁スル
カ殊ニ由遺言ノ僧故記ス

三日由忌中故例年ノ出仕ナシ

四月三日松平宮内大輔忠雄死ス四日酒井讃岐守忠勝
上使ニテ香奠銀五百枚ヲ被下

七日池田備中守長幸死縁者等相集テ其遺領ヲ过半分
ケテ二男三之助ニ与ヘント談ス於是池田豊後守長頼
長幸カ弟由各院番独リ此旨ニ应セズ其敵子出雲守長
秋元越中守組ナリ常ニ遺領不残アタヘテ家督ヲ継カシメント強テ言ヘ
凡縁者等不用長幸ハ重病ニ依弁セズ長幸願フ旨ニテ
既ニ明日上聞ニ達セントス云々依テ長頼忍ニ堪ヘズ

三之助甥ヲ斬ル三之助北ケ去ル脇坂主水正助三之助出合

ノ是又モ疵ヲ被テ退ク脇坂佐渡守モ座ニアリ是ヲ切

リ殺ス長頼ハ疵ツクナリ長常ガ居所ニ引入水野紀

伊守此事ニ依テ遂ニ此座ニアリ云々右ノ趣小細上聞

ニ達スル所上意ニ長頼ガ意赴尤可也左氏疵ヲ被者多

ク割ヘ佐渡守命ヲ殞ス上ハ助ケ置ヘキニ非ス自殺ス

ヘシ申シ置クナラバ自殺ノ時日遲滞ス凡苦シカラ

ス思召ス由仰出サル長頼台命ノ忝ナキ旨ヲ拜謝シ遂

ニ自殺云々

四月日光由社参十六日今市ニ著由由服中由悞アル故

此所ヨリ直孝由名代トシテ被遣云々

六月朔日加藤肥後守忠廣改易是ハ去四月其子豊後守

光廣カ從士前田五郎八謀及ノ昏ヲ由旗本室加源七井

上新左衛門、遣シ土井利勝ヲモ引入ト議ス室加井上
不応之上聞ニ達ス故ニ由愈々、及ヒ忠廣ヲ召シ肥後
ヨリ来テ武州池上ニ閉居シ由紀明有ルノ所ニ其科宛
リ逐ニ肥後五十一万九千石ヲ被召上庄内ニ配セラレ
酒井宮内大輔忠勝ニ預ラル光廣ハ毛州ニ謫セラル忠
廣ニ仰渡サル、趣キ豊後守光廣若輩ニテ今度ノ儀一
分ノ覚悟ニテ死之其方モ内ニテ存儀モ可有之ト思召
由穿鑿被成候所ニ其方不存候通被聞召分候間常ニ作
法モ能候ハ因ヲモ其ニ、被下置豊後守ヲモ其方ニ由
預ケ可被成候ハ因近手諸事先作法ニ被聞召候其上江
戸ニテ生レ候子母氏ニ由代替ノ砌由断モ不申上因許
ハ遣シ候儀公儀ヲ輕シメ由曲事ニ被思召候今程由代替
由仕置初ニ候間罪科ニ可被仰付候ハ此度早速參勤

等罷有所付イタシ此由六
字難解其上豊後守手前早ニ穿鑿仕
由尋ノ上有躰ニ申上候ニ付因ヲ被召上庄内ハ被遣於

彼地为堪忍分一万石被下置候

此夏春日局命ニ依テ上京女院ヲ問ヒ奉リ其ヨリ参内
女帝ヲ奉拜天盃天酌ヲ賜フ

二十四日 台徳公由堂造早御供券入佛ニ付辰ノ刻御

参詣云々由役人ニテモ度量大ナル
故物コトニ早ク出表セリ此日忠世祭病三枝

土佐守守重上使ニテ鳥犀圓ヲ賜フ

二十五日 御堂造宮奉行四人吳服黄金五枚ツ、被下由
席番二人モ同賜アリ大工鈴木木原モ賜下リ利勝家臣
大野仁兵衛モ銀三十枚草物帷子ヲ賜フ下奉行勤ケル
故ナリ

八月二日小十人新規二組被仰付

六日崇源院殿御七回忌ニ付増上寺ニ於テ万部經執行
由參詣アリ且由執奏ニ依浅井備前守長政ニ贈中納言
ヲ賜フ長政ハ崇源院殿ノ父ニシテ御外祖也

十月八日忠長卿へ上使三人甲府ニ赴云々命曰甲府ハ
江戸ヨリ遠路ヲ隔テ保赤自由ナラス安藤右京進重長
カ居城上州高崎ニ移テ病气養生アルヘキノ由旨ナリ
忠長卿台命ヲ聞テ頓テ甲府ヲ出高崎ニ赴ク上使等前

後ヲ團ム忠長卿ノ從者永井主膳矢部八左衛門椿井叔
之助三人共花 其余近習ノ士少ニ供トシ僅持鎗一本文

字馬一匹從フ云々駿州甲州遠州三ヶ国ヲ没収セラレ
附属セララル者ハ武州相州豆州三ヶ国中ニ蟄居シ由
下知ヲ侍ヘシ忠長自分ニ扶持スル諸士ハ荒井ノ関所
ヲ限リ西ノ方ニ追拂ハル

二十日忠長卿逼塞ノ一諸大名等ヲ召テ仰聞ラル此日
戸菴千石賜フ

十一月三日越後守光長妹御券女トシ九條右大将忠象ニ
嫁セシメ給フ時ニ仰出サルハ万事奥方ノ義高松殿
法度ニ任せ相背クヘカラサル事 女上下ニヨラス用
ナクシテムサト出入有ヘカラス云々年号月日肩ニ由
黒印アリ 凡テ由代々嫁女ハ先方ノ法ヲ守ルコトヲ
教へ給フ由順道ヲ守リ給ナリ

十四日大田備中守資宗命ヲ蒙リ左右ニ侍テ近臣五人
ニ加リ六人ニシテ合判ス所謂信綱忠秋正盛阿部对馬
守重次三浦志广守正次大田資宗
二十二日二丸山里ニテ山口切ノ中茶アリ爰直卿頼宣
卿頼房卿ニ賜フ直孝松平下総守忠明ヲ召シ加ヘラレ
安藤直次成瀬正成中山信吉中勝手ヨリ召シ出サレ
酒ヲ賜ル三人退座ノ後利勝忠勝重宗稻葉正勝信綱内
藤伊賀守忠重幸成等召テ中酒被下中炭被遊爰直卿ヲ
初メ幸成等ニテ面ニ一ワリ炭上覽アリ中薄茶ハ尚政
勤ム
十二月十三日忠世中膳ヲ献ス故西丸ノ渡御御相伴ハ
直孝忠明也此日中ス、取故ナルヘシ同日頼房卿ノ女
中券女トシテ利常ガ子光高ノ嫁ヲ仰出サレ

二十九日夜ル出火類火ノ面ニ御前へ召シ或上使ニテ
銀ヲ被下銀三百貫目利常二百貫目細川越中守同断藤
堂大学頭同断生駒一岐守同断松平中務大夫百貫目松
平周防守同断松平五郎同断前田大和守五十貫目竹中
宗女同断加々瓜民部同断伊奈半十郎三十貫目道三二
十貫目山名主殿同断米沢内裁助同断田付四郎兵衛同
断永喜林
十貫目元春同断専益同断小林七郎左
衛門如北少ノ火事ニモ被下物アリ明曆ノ蒔此
君ニシハ大小名共ニ如此ナラカナ
此年細川越中守忠利豊後小倉三十九万石余ヲ轉シテ
肥後五十四万石ヲ被下此外小笠原ナト彼是四十五万石
ツ、中加増ノ所替モ多有之凡テ中三代ノ内ハ十万石
位ノ中加増度ニ有之尤大名高取モ多ク東福門院様ノ
中入用モ七十万石カリ千代姫様中入用モ四十万石

当ヲカレ其上被下金由加増拜借大由普請惣由番入由
建立ノ堂社モヲヒタシク有之明君良臣ノ取斗ハ格
別ノ後ト人ニ感シケルト云

此年由良市兵衛負長由昏院松平伊賀守組由前ニテ献物ヲ持損

シ由機嫌不宣其後由花島由各院兩番ノ士八十余人ヲ

エラビ出サレ毎日登城シ献物ヲ由前ニ持出ル事ヲ習

フ八十余人段ニ裁セラレ僅ニ二十九人ト成ル御近習

ヨリ嶋田刑部少輔ヲ加ヘラレ三十人ニ此面ニ老臣

等列座ニテ申渡シ進物由番ト被仰付三十人二番ニ

テ察番由免之犬ル所願ニ依テ三十人三番トス右三十

人ノ内刑部少輔氏ニ諸大夫十一人アリ注此比ハ兩番ニ

テモ有切ノ者ヲハ諸大夫ニ被仰付候ト見ヘタリ

此年堀田正盛命ヲ奉リ諸侯諸士ノ食邑并月俸分限帳

ヲ記ス

寛永九年正月日光久野御鏡披等如例正月廿五日ヨリ

五月晦日迄殿中无事由表居故乎

六月朔日由礼无之十七日御社参十リ由名代モナシ

二十一日三郷依上意永井信濃守尚政カ深川屋敷へ由

遊興アリ

七月七日頼宣卿ノ嫡子长福丸元服由前へ被召出由諱

字由判被下之御硯筥ノ蓋ニ入テ古風御前ヨリ雅乐頭

忠世ニ給テ被相渡則頂戴有之被任常陸久退去

十二日加藤肥後守上屋敷ヲ并伊掃部頭ニ被下

八月三日公家衆進物ヲ進物ノ由各院番諸大夫持注ツ先

達被仰付十一人諸大夫ノ内ナルカ

六日公家由饗應ノ節

上壇ノ正面ニ由着座高松

九條鷹司八條近衛等御左右ニ向逢テ着座鳥丸老鳥井堀川大炊由門勸修寺柳原等ハ由下壇ニ初献ハ

由初被遊云々殿上人ハ由小廣間下壇ニテ爰直卿頼

宣卿頼房卿相伴ニ初献ハ爰直卿御初加ハ下リ殿上人

ハ加ナシ御給仕ハ忠秋正盛等云々公家衆ハ

被遣品ニ銀千枚給テ高松ハ使同八條同九條同近衛銀

五百枚給テ鷹司同九條右大将於殿中被下ハ銀百枚給

十鳥丸銀五十枚給十柳原云々其外殿上人門跡等ハ

被下物甚多

十一日水野隼人二万石加増四万石ト成

廿日利勝宅寄合未ノ刻登城ト一日松平右衛門大夫宅

寄合昨今ノ評定ノ赴キ忠勝尚政青山大藏兩所奉行等

登城上聞ニ達ス^注此比ハ皆老中宅ニテ寄合評定ス兩日

折続ハ何ソ急ナルト見ハ夕リ如此ツキ評定被仰

付テ諸事埒明キ下ニテ難有奉存ケルトニ利勝寄

合ノ蒞三枝土佐守ヲ以テ尸被下ト五日後上二十俵三

人扶持被下七十俵五人扶持トナルト六日ニ忠世宅寄

合終テ未ノ刻登城ニ夜ニ入由料理出但ニ御前ニ於

テ被仰付御咄ノ衆ハ被下ト日ニモ同断

去ル寛永二年八月廿日毛利右馬頭輝元入道宗瑞慶長

五羊石田カ为ニ与カセシ科ニ依テ被没収十国周防長

門三十七万石ヲ賜フニ十国ノ時扶持セシ家人領分

ヲ減少シ差措召使ト云トモ累年困窶ニ及ヒ扶助難叶

ニヨリ一向ニ兩國ヲ可返上ノ由可ト言上可申由毛利

秀元方ハ申送ル此事不偽旨神文ヲ唇血判ヲ置ニ使ニ

持せ遣ス輝元実子秀就若輩也殊ニ秀元ハ秀吉ノ時ヨ
リ輝元ハ孝子ニ被定嫡家ヲ讓ヘキ由契約ノ上今モ在
江戸旁秀元輝元実子出生ノ上ハ家督ヲ秀就ニ与ヘシ
ト思所ニ此告有リ何氏シテ毛利家秀就ニ相統サセシ
ト土井利勝ヲ頼ミ上聞ニ達ス上意ニ何トノ家ノ相統
シテ取立様ニ老中氏相談可申付旨被仰出 依テ今年
周防長門ハ入檢地改之軍前ハ兩國ニテ三十七万石ア
カ今度ハ改ニ半物成ニシ七十四万石アリ此赴ヲ宗瑞
ニ申聞ケレハ宗瑞大ニ喜悦シ上ケ返ス事ヲ止ム
去寛永三歳六月由上洛ノ節東海道中ノ行路ヲ修シ驛
宿ヲ理シ山ヲ平ケ川ニ舟橋ヲ渡シ畢又所ニノ国至城
主心ヲ用事勝計ヘカラズ中ニモ駿遠忠长卿ノ所領種
ニ由馳走アリ就中大井川ノサシモ早瀬ニ浮橋ヲ取結

ヒ渡掛シカバ平地ヲ行如ク供奉人自由ヲ得シカハ皆
忠长卿ノ才智ノ程ヲ感シケルナルニ 公ハ由キ
ケニニカナワサリシ理リナル哉箱根大井川ハ坂東ニ
ケ所ノ難所タリシカハ由要害只此所ニ有ト也人モ是
ヲ知リ 東照宮モ將軍家モ兼テ御肝要ニ被思召シニ
今度浮橋ヲ被渡シハ天下ノ要害ノ破易事ヲ世人ニ知
セシムルニ似タリ 公嘆サセ給フモ理カナ遠州
掛川ノ城ニ御宿ノ刻ハ忠长卿ヨリ由膳ヲ献セラル日
ヲ經テ御入洛也
同九月三日^{本願寺}信門御振廻 由送ハナシ
六日二條由城ハ行幸ニ 大抵秀吉聚乐行幸ニ規法準
スニ百工心ヲ尺シ其華嚴北山ノ永应十五年室町永
享九年聚乐亭天正十五年ノ行幸ニハ結構美藤百倍ス

ト故実ノ識者氏日記ヲ考へ申合リ誠ニ不見馴事ヲ見
不聞馴事ヲ聞トテ天下壯觀ノ思ヲ成セリ鳳輦牛車ノ
品ニ年久シク廢シタレバ其沙汰ヲ知人少ナカリシ樵
家華族ノ説多ト云氏是又繁ニニシテ一決セス故所司
代板倉侍從奉嚴命ヲ諸家ノ記録ヲ考識者へ申合其宜
ニ随ヒケル云々

同九年十月十一日細川越中守入国ノ御暇被下是ハ先

ニ豊後ヲ轉シテ肥後一國ヲ被下初テ入国ス此日豊後

ノ内分ケ被下銘ニ十五万石小笠原遠江守内五万石八

万石小笠原信濃守本六万石四万石小笠原壹岐守本五万石三万

七千石松平周防守本三万石

廿四日増上寺了学へ如前月於御白昏院市斎被下

十一月四日由黑昏院出御毛利甲斐守丹羽五郎左衛門

立花飛騨守寺沢志广守於由前御閑話退去ノ後於秋ノ
間由料理被下

廿日天樹院殿御招請ニ付松平大隅守牧野内匠頭由由
迎被遣

七日御不例ニ付戸奄道ニ登城利勝忠勝モ登城ノ所可

罷出ノ旨依上意即時ニ退去八日諸大名登城由機嫌伺

申刻ニ至伺候ノ輩ニ御料理被下九日ニモ御咳気ニ付

從早且諸大名登城午後刻番頭物頭諸役人等ニテ殿中

ニ依相詰御菓子被下此日從久野金銀被召寄ニ付テ為

奉行横山藤右衛門被遣

十三日御三卿并其家老御前へ被召出由目見己ノ下刻

由黑昏院出御松平政宗松平加賀守初メ諸大名不殘御

前へ被召出御咳気御本復初テ御目見

十八日松平伊豆守信繩宿老並御奉公被仰付

十九日毛利丹羽立花有馬寺沢等被召出暫時御咄コレ

アリ此日御番外請ノ類并ノ面ニ御小姓組御各院番大

御番被仰付

廿三日稻葉ニ小田原ヲ被下四万石御加増ニ廿五日

右御礼下ニテ黄金三十枚献ス被地可罷越旨被仰出

廿七日一色左京諸大夫ニ被仰付是ハ前各ニ出ル如ク

上意ニテ諸大夫ト成故記ス

十二月二日御鷹部屋ニ被为成上覽了取ノ鷹井伊ノ下

ナル

四日西番大番无足ニ御切米被下此日早旦ヨリ大雪寒

气強故物頭不残焼火間ニテ此料理被下此番所ノハ此

菓子此酒等被下且今日利勝宅寄合ニ付其場入出座ノ

面ニ御鷹ノ鴨被下御使三枝土佐守此三代ノ内ハ此鷹

日ニ取り候鳥ヲ此臺所ノツカヒシニ

廿日此黒昏院出此丹羽立花毛利藤堂加藤式部等被召

出此閑話

七日酒井忠勝宅寄合八日昨日公事評定ノ義被聞召云

云九日同人宅寄合相濟登城云ニ寄合続ケルハ入組候

爰ト見ヘタリ君臣トモニ天下ノ事ニ能ク心ヲ勞スル

故如此

十日大雪此黒昏院出御老中被召出暫時御咄アリ其ヨ

リ此花畑ノ間ニ被为成入此已後又御黒昏院ニ出御殿

中伺公ノ物頭等ニ此次ノ間ニテ此料理被下此料理ノ

アイカモ出御アリ

十一日此黒昏院出此毛利丹羽立花等此前ニ被召出暫

時中閑話アリ且藤堂加藤照坂牧野右馬亮諏訪因幡守
本多伊勢守松平玄蕃頭大関土佐守土方彦三郎堀美作
守等モ不時ノ中目見アリ注如此外様大小名ヲモ度々召
テ中目見アルハ其人ノ才不才徳不徳ヲモ中目見アルハ
キ为幸

十二日明日雅示頭忠世ニ西九ノ可被为成旨被仰出为
中礼阿波守登城十三日中成アリ御膳ヲ献ス此時忠世
西九ニ居住ス

十一日ニモ十一日ノ大名等ヲ召テ中閑談アリ入御已
後萩ノ間ニテ中料理被下

晦日寅ノ下刻出火辰ノ刻ニ及火元松平新太郎類火松
平中務少輔竹中采女正細川越中守前田大和守等内カ
シ三町今ノ道ニ山名主殿松平筑前守松平周防守松平

五郎加ハ瓜民部少輔藤堂大学頭右ノ外今大路道三等
多ク類火即時ニ御金被下尤有多少町ニ河ハモ銀百貫買
目被下

寛永十年正月二日寅ノ下刻関東大地震中ニ相州小田
原ノ驛宿悉壓潰ス依テ往还ノ旅人原野ニ宿ス大地破
裂泥水涌出箱根山ノ巖石崩落テ旅人打殺レ通路塞事
数日故ニ岩ヲ穿溪川ノ底ヲ渡テ道トス太馬ハ不通
故荷物一コリ負フ其代金一分ツ、步行不穩依之人ノ
負フ代モ同前大命ヲ下シ稲葉丹後守領ニ御暇ヲ給リ
往还ノ自由ヲ得セシム 世話ニ伊豆三嶋社丹後
守領分ノ中ニ号三嶋神木有大木其廻リ九尋アリ丹後
守为切之ケル時人云神木也丹後守云此木非社中若領
分ニ有何ソ为神木則斬之自木血流出

小蛇遁出

小田原中ノ者見者多シ尤怪

之所不过三日有大地震城中多門矢倉門墜石垣及三嶋

小田原町屋等皆崩ル大ニ三嶋社无恙

郡至ノ私用ニ切ハ過ハ天下大事人万民ノ力ナラハ
社中ノ木ナリ凡切リ可用秀吉ノ大佛造営ノ時富士ノ
大榎ヲ切東照宮ノ中奇進ニ且又三嶋社无恙ハ古社ノ
故ニ大木多シ故ニ大木ナリ凡テ大木多キ所ハ地震ヨ
无シ故ニ地震強モコトワリ又日无学不知敬鬼神

十四日 台徳公御佛殿成就ス御一門并諸大名等石燈

竈金燈篋ヲ献ス金ノ分ハ直卿頼宣卿頼房卿并周防

守重宗忠世利勝之石二十八金二十九又石二十一金五

又石四十一御手水鉢童宗右諸大名ノ分且御佛殿唐門

外金二十四空門外金二十四又二十一内ニ外ニ板倉重

宗献手水鉢其銘曰得一高石干洛涯欲脩 大相国之台覽事以聞及使良

工鑿開其石貯水以供頻濯将附海運以達于江府未至会

其薨逝噫見乎沢而憶其親对盤石而念其祖見劍而思徐

君觀堯干墻慕黃帝於鼎皆是其忠愛之心有之乎故今其石

載之鬱林之舟以至於此於是使余各其事因賦一章云尔

石盤盛水永消 盥瀨况猶无垢前恭敬中心堅不轉清冷一掬

献尊前寛永十年正月十四日道春拜書

八月三日品川御成兼テ老中山近習并巾旗本諸番頭組

中物頭其外巾使番御目付等以下馬揃上覽被仰出則今

日馬揃アリ 具足及羽織着陣刀指其衣裳綾羅錦糸糸

耀天鞍鍔鏤金銀押掛ハ厚総小総程々緋皆風情ヲツク

入見者驚目及暮还御是ハ諸人无油断様ニトノ幾十ル

九月上使阿部对馬守重次赴上州高崎城主安藤右京亮
 对之委細述之不知其子細重次歸江府再赴高崎人皆
 不審ノ思ヲナス世話ニ曰重次赴高崎上意ノ旨ヲ述テ
 曰忠長乱气未平愈於配所欲誅家人或ハ侍女打擲ス大
 ハ難宥其罪所被思召也依之御生害ノ儀雖可被仰出依
 連枝ノ御中ニ重長右京亮廻謀忠長卿御心カラ依自害有
 之様ニ仕レトシ重長畏テ暫思惟シ重次ニ申テ曰依
 黒付御判有持参マ丕マ重次ガ曰上使トシテ某被遣上
 ハ何ソ及御證文平安藤重テ曰全ク足下ヲ疑ニア
 ラヌ今案スルニ忠長卿正シク依連枝之尋常ノ流人ニ
 非ス不奉拜依證文奉勸御生害事頗非本意早ク歸
 被伺此赴重テ可随台命ト云重次再三雖尽子細不能

謝終歸江戸再至高崎 其後重长相討御殿依縁際少
 退テ鹿垣ヲ結廻ニ殿外ニ御出ナキ様ニ用意ス忠長
 卿有依覽何故ニ如斯諾虎落ヤ番兵氏自江戸依依下知
 如此ト申上ル自是後ハ依縁ニモ无御出近習被召侯女
 中三人可为体息旨依仰自宵御暇賜リ一間ニ入依傍ニ
 ハ十二三ノ童部二人相結ル依酒可召上持参可仕ト被
 仰付依之御勝手ニ行御酒持参ス一兩度被召上依間直
 ニ可来ト再ヒ依臺所ニ被遣今一人ノ童ニハ別ノ依看
 可持参ト是モ同ク被遣於其跡依服指ヲ以依頸ノ半突
 貫前ノ方ニ刎俯ニ伏給フ干时二十八歳上ニ黒依紋
 ノ依小袖下ニハ白依小袖ヲ被召白小袖朱ニ成童部依
 御酒并御看持参シテ奉見大ニ驚キ大ニト告ク於是皆
 御生害ヲ知り相従フ依家人等悲歎不斜依死躰ヲ其俣

差置待檢使巾目付衆前日ノ儀有吟味忠長卿兼テ御生
害ノ事思召被定故カ且三日以前ヨリ巾宝物_ニ子_ニ巾
秘藏ノ掛物巾道具役人_ニ被仰付悉被入長持庭_ニ積之
被燒失其外御及古ノ類少_ニ不殘悉_ニ燒捨ラル仍天下
ノ名物皆燒失ス或寛永十一年十一月六日駿河大納言
忠長卿於高崎御生害干時二十八歳号峯巖院殿前巫相
清徹曉雲大居士为檢使阿部对馬守重次安藤伊賀守高
崎ノ参向ス柳忠長卿御改易ノ事巾乱气故也ト云又世
説ニ前將軍 秀忠公巾他界以後諸大名ノ忠不忠難斗
利勝偽テ謀殺ノ廻状ヲ諸大名并御一門方ニ遣ス其志
ヲ見ト_ニ是_ニ 秀忠公巾遺言ニ依テノ故カ 依之利勝
廻文ヲ諸大名ニ遣ス所ニ尾州紀州水戸三家ハ死判形
則登城有テ利勝叛逆之企有之由有住進其外ノ大名或

ハ判形ヲ仕ルト云_ニ此_ニ出仕_ニテ子細ヲ言上ス况ヤ判形
无面_ニハ急_ニ註進ス忠長卿而已有判形无言上於是
御疑彼廻文利勝蚕有判形其融所自何方ト云_ニ下_ニヲ不知
於是 公巾穿鑿有之所利勝カ云努其事ヲ不存利
勝ニ恨有者事ヲ設テ作之カト陣防ス已有判形上ハ陣
防死扱ト云 其廻文則利勝披見シテ云謀判也今諸大
名ノ方ハ被仰遣ハ利勝各轄判形余多可出来引合テ巾
穿鑿可有ト云則數通ノ状ヲ召集ラレ巾愈説有之処ニ
果シテ謀判无疑サレ_ニ利勝久シク逼塞ス已ニ滅亡可
仕ノ所申分立免許如元_ニ批_ニ叔_ニス於是也 公ノ巾内
意カト云 今忠長卿ノ巾事モ實ハ是故ナルカトイハ
レ不知其寔

同七月御上洛御苗守江戸巾城西丸火災臺殿多門櫓渡
矢倉堀橋过半焼失ス今上洛ノ时执权忠世ヲシテ西丸
ヲ守ラセラルル忠世則西丸御殿ニ移リ御苗守ヲ警固ス
其威勢双眉者ナシカニ不慮ニ厨ノ边ヨリ炆出ラ殿閣
ニ火移ルヲ以大名等入城中不能消火忠世カ一族故西
尾丹後守忠照等馳入火ヲ防ヒ不叶御殿不残焼失シ江
戸中騒動不斜忠世ハ御憤怒ヲ恐レ逼塞ニ早速出城シ
入寺東叡山ニ隠レ 則以宿次註進ス干時 公执事
利勝忠勝等ヲ召テ仰ニ曰西丸焼失ノ事ハ何ソ忠世カ

罪ニ有ニ我設令江府ニ在城ス氏天災ハ難遁但シ城ヲ
出テ寛永寺ニ入院スル志シ更ニ其意赴難斗設令火災
ノ故ヲ以テ行罪科レハ到其期自殺セシノニ何ソ預リ
守所ノ城ヲ身ノ过ヲ謝ル為ニ開退事武道ノ吟味符ニ
似タリト甚ハ憤怒有之テ早ク此赴ヲ可申送由有上意
兩人奉旨委細記之忠世カ方ニ送ル忠世身ノ非ヲ知テ
大ニ恐畏ス関東巾下着ノ後モ久シク逼塞シテ在東叡
山カ氏南光坊悼之御訖訟アリ依テ巾赦免アリ执权職
ヲハ被召上御金奉行トナル
九月竹中采女正切腹ス其故ハ竹中長崎奉行ニ其比平
野屋三郎右衛門云者アリ渠カ目掛女死双ノ美女ナリ
竹中聞及ヒ強テ所望スレ氏不肯其後又使ヲ以云ハ昔
ニ与ル事不叶ハ暫可庸酒宴シテ可返遣ト云テ押テ迎

ノ者ヲ遣ス平野ヤ叔威ニ恐レ无辞詞是非ナリ遣エナ
カラ御酒宴後可返給ト申ス其後五日过氏不戻或夜
乘堀逃来リ申侯免角此所住居不可叶ト存シ財宝打捨
堀ノ方へ右女ヲ具シ走リ申侯ハ竹中殿大ニ怒リ平
野ヤカ兄ニ帝兵衛ヲ人質ニトリ菟舎被申付故彼等一
族彼女ヲトラヘ行中殿へ送り二郎兵衛出菟為仕候於
是平野ヤ江戸ニ来リ目安ヲ奉行所ニ捧ク其文曰采女
殿私欲多臨時ノ質物ヲ御取被任我意事公事ノ輩非候
有之者モ送賄賂或来内縁其上ニテ公事仕ル時十分ノ
有理者モ負ニ被仰付候依之長崎ノ公事ハ以道理不勝
以金銀勝申ト所ノ者氏申侯於長崎由尋候ハ、分明ニ
知レ可申事去ニ年唐船着岸ノ砌前代未聞ノ柄鮫渡リ
候親粒十七ニラミ次才ヲ不乱地大ニシテ无類ノ鮫也

町年寄諸役人公候へ可差上ノ由申所ニ采女殿仰候ハ
前代ニモ此鮫ナリ以来トテモ有間敷ト申大ニ此鮫
差上ハ以前モナトカケ様ノ鮫渡サル事有ニ所ノ者
隠シ置可为私用ナト申穿鑿可有太時ハ汝等无科シテ
可蒙料其トテモ可差上ヤト被申故役人氏恐レ太ハ免
モ角モ可太様ニ御斗可有ト申上ル時此上ハ必此鮫ヲ
事沙汰仕ルヘカラストテ采女殿へ御差置候事采女殿
吾侯被遊美女ト必ニ聞給ヘハ長崎中ノ町人妻女娘ノ
嫌ナリ平ニ所望被成目掛ニ被成候其縁者ノ輩ハ取入
己ガ欲ヲ構ヘ様ニ願ヲ叶ヘ或ハ己ガ悪行アレバ偽
リ説言仕ル故ニ无过シテ过ヲ蒙リ身躰ヲ崩ス者多ク
有之候依之町人恐テ立幕夕ハ朔ノ間ニ金銀ヲ進候又
公候へ納ル物ノ内能物ヲ扨ヒ取所ノ者ニシルベ被成

侯故ニ金銀藏ニ充満シテ有之候是シ由儉使御諒議被
遊候ハ、隱有ニシク候事去私召仕ノ女ト云々如前各
故是ニノソク由奉行所平野マ三郎右衛門則於奉行所
度ニ平野マ被召出由食議ノ所彼カ申事於実正采女正
罪科不輕トテ穿鑿度ニ有之所采女惡事无拠依之由目
付ヲ被遣采女切腹家内闕所其金銀財宝夥ニ其中ニ村
正ノ刀照差二十四腰アリ村正ハ御当家三代有不吉ノ
例依之当时由扶持ヲ蒙ル輩ハ不及申倍臣ニ至マテ村
正ヲ禁スルニ采女余多畜フル志シ何故ノマ梅スルニ
村正ハ上作也其出来是ヨシト云々当代ハ廢リ若天下他
家ノ世トナラハ必其代高直ニ可成況山ニ調ヘ置ク下
心不忠ト云无道ト云不足評此刀等无之ハ自太遠嶋夕
ルヘキカ由惡ニ深キ故ニ切腹被仰付ケリ十月日根

野織部正吉明ニ豊後ノ府内二万石被下竹中采女正重
與潰跡ニ

十一月京極若狭守若州小濱越前敦賀九万石ヲ改テ雲
州松江二十四万石ヲ被下堀尾忠晴曰領ニ忠晴若州小
濱十二万石ヲ被下

十二年二月堀田正盛松平信綱阿部忠秋为執权

十一月朽木民部少輔植綱大田備中守資宗若老中被仰
付同元二日堀田正盛二万石松平信綱三万石阿部忠秋
一万五千石何氏四千石ツ、ノ由加増ニ二万石ヨリ内
ニテモ執权ナリキ此日藤堂高虎豫州今張二十万石ヲ
改メ勢州安濃津并伊賀ノ内三十二万三千石ヲ被下其
外四万石五万石ノ御加増四五人アリ如此度ニ大キナ
ル御加増アリテモ日本ヲ御臺所入ト思召故御手傳シ

諸大名へ被仰付御事カリル下少しモ十カリキ
十二月朔日駿府城火同上月土井利勝御加増ニテ古河
十六万石ヲ被下

十三年三月十九日酒井忠世卒ス

[Faint bleed-through text from the reverse side of the page, including names like 大田前清 and 大田前清]

十四年三月五日千代姫君生

十五年六月土井利勝大老被仰付

十六年八月十一日御本丸火焼十七年四月御移徒アリ

^注大御普請早ク出来スル故ニル

十八年八月三日 若君様御誕生

正保元年七月十日土井利勝卒歳七十二水野下野守信

之子ニテ土井小左衛門孝子也 東照宮ニハ依從弟ニ

世説ニハ御落胤也ト

慶安二年二月十日气違天寿院トク走込ケルヲ仕當

夕ル輩ハ二十八日御褒美 黄金二枚組伏墨次郎右

衛門銀二十枚 ^{切結}木村惣右衛門銀二十枚 ^{切ル}岡部源

右衛門銀十枚 ^{奥方}戸可雲防 二十六日日本多内膳正妻女死ス十九日於武州岩槻葬礼

右之信綱カ妹之依之信綱、为上使近藤喜太郎被遣信
綱彼地、見廻可申ノ旨ニテ御暇被下則信綱祭足兄弟
ノ情ヲモ深御察被遊難有之世ノ柔弱ナル時ハ小身
ナル一万石位ノ小名サ、道中ヲ大ソウニ存スルニ信
綱ナトハ岩槻ナトハ參ルルハ隣アルキノ様ニ

四月十日 若君様御歳九ツ日光御參詣トシテ江戸御
進齋大名并嫡子等ニテ不残登城御首途ノ御目見アリ
十二日古河へ着御御泊 幸手ノ猿廻シ御跡ヨリ来リ
此所ニテ有上覽甚叶御意

十月六日信綱去比ヨリ湯治仕罷在所ハ毛脚被遣湯本
ヨリ二里手前ニテ可參ノ由ニテ所昨五日上使ヲ被
遣今日又毛脚戸塚へ被遣不知其子細七日ニ帰宅ナリ

但シ一両日忍ノ由ニ

三年正月十一日西丸鉢初アリ木原木工鈴木修理大ニ
役之

二月三日同断御柱立諸大名御旗本登城西上様御
祝儀申上

七日阿蘭院人御礼依之由譜代大名悉出仕此比迫
御譜代等ハ不残御見セ被遊ケル事

二十八日浅草出火观音ノ假屋焼失

忠公御代日光山ニ東照大権現ト崇メ給
ヒシヨバ大権現ニ公益御信仰深ク御宮モ御
再具アリ金銀ヲナリハノ石御宝塔ヲ御建
立アリ諸大名ヲ始昵近ノ士家ニノ系圖其
氏ヲ分テ緝紙金泥ヲ以テ書記シ彼宝塔ニ
納給ヒ其後増上寺ニ東照大権現ノ御社
ヲ築給ヒ又西丸ニモ御社御建立
御佛殿モ御建立遊ニ度ニ御參詣アリ此後
ハ江戸往來杯ニモアリナル所藤和泉守弁
起ヲ以東叡山ニ御宮建立志ノ者參詣仕ル
夕メト言上有り今ニ絶ス繁昌仕參詣弥増
也又其比御旗本勝手難免ノ由御聞ニ達シ
夕リ金子被下知行千石ニテハ二割ノ御加

増ニテ上下ガ、ノキ夕リ万歳ヲ唱上御仕
置始ニ加藤肥後守流罪肥後国細川越中守
ニ被下其外先祖ノ忠勤ヲ御吟味有之大小
名御旗本^{大名ハ十}其^下旗^石本^ハ以上^下石^ハ御加増御
役番少シモ疎ソカ成一无之故未ク迄モ述
懐ヲ云ヒ不足ヲ思フ者一人モナシ武道ヲ
重ニシ義ヲ守リ忠ヲ專一ニスル故中ニ佞
共薄恠ノ者不作法成事少モナシ惣テ此君
人ヲ能御目利被遊其役ニヲ仰付ラレ度中
根一政守ト申律義正路ニシテ死病也其物
覚能舌根明ラカ成故至能リ物ヲ申ス夫故
御抱守ノ中ヨリ御取上知行五百石被下日
夜御城ニ相詰御小姓同前ニ召仕レ扱又評

定所工式日等ニ出席老中ノ後ニ座シテ公
事沙汰其外万事極タルヲ悵面ニ記シ御
前ニテ其品ニシ申上ル内ニ上意ニ叶ハ
ザル所ハ御不審被遊戾テ則一政守其段申
上道理ニ叶ヒ戾上ハ其通り不叶ハ其日
ノ当番老中ニ細ニ御尋遊サレ思召ヲモ段
ニ被仰出少シモアヤシキ事杯ハ再应御吟
味被成戾其内多ハ下ノ不吟味成戾度ニノ
一故老中始メ諸役人依怙畏負ノ働少モナ
ラヌ式日等右ノ通故ニ御直ニ御掬被遊モ
同前ノヨシ也
堀田加賀守ハ小身者ノ息ニテ御小姓ヨリ
御意ニ入大名ニ遊サレ上意ニ叶ヒ段ニ御

取立被成戾才一加賀守ハ智仁勇ヲ兼タレ
器量人ニテ上意ニ叶ヒニ事也御出頭并
ナケレ此人ノ取ナシニテ立身又ハ家破
ツタル者一人モ无之由依怙モナリ奢モナ
ク家中ノ士ニ他事ナク思ヒ付テ勤ケリ万
事ノ取廻シ何ニヨラス打当リ能シカ様人
有ハ十五万石ハ扱置一ヶ国モ被下幾人モ
召仕レ度可被思召ト諸人思フ様ナル人品
ニテ十五万石ハ不足也ト皆人申ケリ右十
五石ノ内モ三万石ハ御預リト申下如何ノ
子細ニテ可有之ト人ニ申合上リ此後不物
毎ニ御遠慮深キ君故其比酒井讃岐守同雅
楽頭モ十二万石ト十三万石也此兩人上御

遠慮故ト人々推量申候由御小姓ヨリ御電
愛ニテ何ノ訣モナク大名ニ御取立ナサレ
タルニワ先之候好色ニ溺ルトワ氣ニ入タ
ル者ノ親類縁者ニテ高官高禄ニ登リ其威
勢甚シク候上ハ諸人恨ヲ含万事仕置ノ妨
ニ成ルル事也家綱公ノ御母堂御電愛アサ
カラス候上此御舎方ヲ被召出増山彈正
ト申テ知行千石ノ高ニテ年月ヲ過テ一万
石被下諸大夫ニテ詰衆也其兄才有之シ寺
地ノ才子ニ被成度由御老中上被仰出候所
奈須遠江守券子ニ願ヒ其次ヲハ平野叔平
券子ニ願ヒ依テ被仰付是ヲ以思上ハ右ノ
衆中ハ无紛々家綱公ノ御伯父ナレハ一國

一城被下中將宰相ニ經上ル上ニサシテヒ
一氏申ニシキヤニ御遠慮カキ故也大レ氏
先祖ノ忠ヲハ御改メ段ニ物頭御使番旗鎧
ノ奉行御徒頭小十人御小姓組御各院番大
番頭等ニ被成城持ニ成人ト多キ故諸人正
路ニシテ眞実ヨリ勇ニ勸ニ勤ケル才一人
ヲ能御覽分ラレテ勝レテ御相口ノ人モ其
器量ノ程ニ被召仕大身ニモ不被成候由
小出越中守御小姓ヨリ御奉公仕至テ御相
口ニテ御心易被召仕毎日御膳上迄仕御茶
杯ノ时分ハ昼夜相詰候事夫故越中守際ト
申ハ大奥上被为入タル間斗宿所上モ一寸
立ナカラ下リ申ス程ノ御側也或时老中ヲ

以被仰出、小出越中守事昼夜无隙年久敷
奉公イタシ不便、被思召侯依之相役被仰
付少シ息休申様、被思召侯工氏相应ノ者
未御覽付ラレズ侯間何様御見立可被遊侯
間退屈不仕今少勤侯様、上意有之侯
右ノ通ノ越中守事成ハ責テ一万石ハ可被
下侯工氏知行御加増ト申ス下ハ深キ御吟
味ノ上ナラテハ少モ不被下一統ノ御番方
御加増トハ別段ノ思召也大方越中守恪合
ノ御奉公人ニハ都テ五千石程ハ被下侯事
成ニ一生漸リ三千石ニテ家綱公御代伏
見奉行被仰付侯越中守ノ父大隅守ハ尾張
殿懇志ノ人故右被仰出ノ时尾張殿工為御

礼越中守^{能越}侯逢被申此度結構成 上意
テ唯難有可存侯此後ハ如何相勤可被申マ
トノ羨ニ付難有 上意ノ上ハ此後弥出情
仕御奉公可仕由申上侯ハ尾張殿仰ニハ
定テ左様可存今迄ノ勤方 上意ニ叶可大
存侯大方ノ人ニ弥ト存侯工ハ此弥カ却テ
惡シキモノニテト被仰侯成程是ハ名言ニ
ト皆人申ケルトニ
岡田泷路守ハ 人会津工御預ノ由如何ノ
事ニ侯ヤ終ニ御免ナキ由答曰 公御
幼君ノ比ヨリ御側近リ被召仕生得十カ九
ツ能所多ク慥成人ト上ニモ被思召朋友モ
能存ニ侯工氏世上ニ言習ス堅过タルト申

ス生付ニテ立身モナク御勤気ヲ蒙リ父子
氏ニ御預ケニテ相果申度御旗本ノ大小名
不惜ハナシ物心テ人ノ上ニテハ強ミノ過ダ
ルヲハキサシシニ云モノ
ヨリ忠礼ヲモ背キテ家ヲモ潰ス下多キ
者トナリ自分ノ馬廐ハ家ノ底ニ成ニシク
先ハ主君ノ命ニ随ヒ夕ガ能ト相見ユト
ハヨル是等ノアヤ紛敷事ニ
能ニ思案
右之万事ニ此心得入可申
泚路守ハ若年
ヨリ小野次郎右衛門ト申人ニ
一カ流ノ鈕
術ヲ替古ニテ極意ヲ受ニ度他流ヲ見ニシ
キト約束ノ由其後
公柳生但馬守鈕
術ヲ御用被遊御器用ニテ无残所

御近習ノ面ニ柳生流ノ替古昼夜所
泚路守ニモ此流弐ヲ仕
被仰出度所御
請ニ小野次郎右衛門ト右ノ契約ヲ仕度次
郎右衛門存生ニ度ハ
上意ヲ申聞断リ
可申
氏相果度故是悲ナキ事ニ奉存度
依之御断申上
流石ニ道ヲ違給ハヌ名君
故押テ被仰出モナク
此節堀田加賀守始
御心易衆臣何卒異見仕同心度様ニ仕レト
度ニ上意ニ付何モ異見申聞ケレ氏
上意
ヲ不請
程ノ迷惑无之度工氏私ノ心底
御察被下度工ト流ヲ流テ申度由其後程过
テ上意ニ柳生流ト仕合仕負度ハ流弐
ヲ替テモ苦敷カラヌ事ト思召度柳生十兵

衛惣領形部ト仕合致世ト被仰出 尤冷路
守一刀流ノ上手トハ不工凡形部ニハ成一
ニクト思召テ被仰付候所冷路守ニモ二度
ニテ无紛奇麗ナル勝也 上意ニモ方便ニ
モ不及下ニ形部其分ニテ居候ハ、劔術ノ
疾ト存候ヤ乱心ノ分ニ成高野卫入病气故
負タルト申融レシ由上ニモ御師匠ニ対シ
冷路守爰御咎モ可有存 所不相替被召仕
候乍去其後ハ冷路守名ヲ直ニ被为召候下
ナク御前ニ相詰候節モ冷路ニ此事尋ヨ或
又御物語ニモ冷路ニ此事ヲ申聞せ候ハナ
ト、免角人傳ノ上意也 此疑冷路守モ取次
ノ人ニ向テ御請申上タル事三四年ナリ其比

高嶋左近トテ御小姓无類ノ劔術器用ニ
度ニ仕合ニモ勝ケル故多分冷路モ負ヘキ
ト思召仕合被仰付員ハ柳生流ニ相成可申
ト堀田加賀守牧野佐渡守久世大和守内田
信濃守杯卫御談合ニテ被仰出候夫ニ付右
四人ノ裏冷路守ニ御申候ハ冥加ニ叶候此
度又左近ト仕合被仰付員可申間御勤气御
免御心易被召仕度トノ思召ニテ候不及申
候上凡一旦ハ左様ニモ可有之候此上小野
次郎右衛門方卫ノ御遠慮モ有ニシク候間
左ニ心得候様申候上ハ冷路守聞テ扱ニ被
仰聞御内意難忘辱存候随分情ヲ出シ可申
若打レ候凡御指圖ニ任せ負タルトハ思召

被下ニシク候一入大事ノ仕合ト申候依之
何モ申スハ近比物堅キ所存ニテ候幾重モ
此段ハ四人ニ対シ用捨候上ト申セハ猶以
取カシク存候摩利支天モ照覽アル随分負
又様ニ可仕トノ再三挨拶故四人ノ衆モ不
及力扱仕合被仰付候時何ノ手モ入ズ左近
ガ左リノ面ヲシタカニ打今一度ト被仰
付候上ハ此度ハ毛違ニ両ノ腕ヲ打シナ上
ヲ打落シ見苦シク候事座モ覺タル由其終
左近ヲ御團ニ召テ鈕術御傳上被遊候故右
ノ四人衆泅路守上申スハ只今ノハヲトナ
シカラ又仕形ニテ候則鈕術御傳上被遊候
間又被仰付ヘク候此度ハ御前トノ仕合

前ニ候必ニ遠慮候上ト申候上ハ泅路申ハ
重ニ心入过分ニ存候上上考ヘテモ御覽候
上各上モ被仰付ズ上ノ若輩者ニ被仰付候
事辱不奉存候勿躰ナキ事トハ存候上上
重テモ打可申候其上定テ切腹可被仰付候
次第右衛門上対シ本望此事ニ候ト申ニ付
最早被仰付又様ニト申上レハ此度ハ多分
左近可勝トノ上意ニテ被仰付候所又両手
ヲ打テシナ上ヲ打落シ申候其時御キケニ
損ニ可申ト何モ存ル所少モ其気色ナリ扱
ク能仕ル者哉古今ノ鈕術ニテ可有ト却テ
御譽被遊泅路守御構无之候上上御直ニ
上意ハ掛リ不申最早刑部ト仕合ノ比ヨリ

十三年ノ二日光御參宮被遊侯其夜御前上
被召出泅路是工寄侯上ト初テ御詞掛リ此
聞御心易モ召仕ハレヌ御奉公仕難可存侯
御考被遊侯上ハ竅早十三手ニ成一廻リモ
过侯間向後以前ノ通り御心易思召ヘキ由
上意ニテ御指領ノ御賜指御直ニ被下之泅
路守モ感涙ヲ苗兼タル由君モ君也臣モ臣
也トハケ様ノ事ニテ可有之ヤト数万ノ傍
輩中我身ノ上ノ様ニ悦申せシ之泅路守交
生得ノ手柄ト申習ハシ侯然ル所松平越中
守家中久徳織部ト申仁ノ内方ハ泅路守伯
母ニテ此伯母ヨリ浪人ヲ下シ如在難成者
侯間何方工成氏有付頼入由申来ル折節天

坂御城番保科弾正内藤石見兩人一万石宛
御加増被下二万石ツ、成与力二十人宛
被仰付侯此与力等ノ事別テ國所ヲモ念入
召抱侯様トノ事ニ侯所右ノ浪人泅路守肝
煎ニテ石見不念ノ様ニ相成所煎御尋ニ付泅路
守ト申上侯所御近習ニ相誥侯者浪人ノ取
扱不届ニ思召ヌ由関門被仰付所長屋ノ屋
根ヨリ投火ニテ侯マ焼出ス所子左門早ニ
取合自身モニ消漸一間四方形程焼申侯御目
北見久大夫一番ニ乘附侯上氏火ハ消申侯
右ノ赴御番所次ニ申上度申ノ折節久世三
四郎当番ニテ聞之泅路守屋ニキ掃除仕侯

得_レ比_レ早_ニ治_リ候ハ、申_次ニ_レ不_レ及_ト申_せハ
久_ク大夫申_ハイヤ掃除ニ_レ十_ク長_屋屋根表カ
ワ屋根焼_タリト申_ス故_ニ三_四郎申_スハ夜_中
表カワノ屋根焼_候工ハ自_火氏不_レ被_申閉_門
中ノ自_火ハ切_腹ノ御_定ニ_レ候_工ハ六_ク敷_可
ニ_レ候_申次_ニ越_度ニ_レ成_候ハ、我_等切_腹可_仕
ト申_ニ付_久大夫モ尤_ニ連_百人番_所ヨ_リ上_ハ
ハ通_シ不_レ申_其分_ニテ_レ候_所沿_路守_心カ_リ
ノ由_ニテ_上野ノ内_旦那_寺工_早ニ_レ参_リ松_平
伊_豆守_工使_者ヲ以_テ申_越ハ表_長屋ノ屋_根出_火
火_ニ付_兼テ御_定奉_存候_故是_ニテ_レ罷_出候_檢
使_可被_下候_切腹_可仕_候此_赴高_聽ニ_レ達_ス其_時
分_毎日_御鷹_野ニ_レ出_御遊_シ候_工氏_七日_御

間_御鷹_モ止_ラレ_御城_ニテ_レ御_慰モ_无之_故元
中_ヲ始_何モ御_不例_ニモ_ナキ_ニ是_ハ不_レ審_成
事_ト存_候所_七日_目ニ_レ評_定所_ニテ_レ朽_木
民_部少_輔ヲ以_テ寄_年上_意ノ赴_沿路_守爰_閉
門_被仰_付置_候所_長屋ノ外_斗焼_候所_兼テノ
御_定ヲ存_上野ノ寺_工罷_出檢_使ヲ乞_候爰_御
聞_ニ達_ケレ_氏不_レ使_ニ思_召此_間中_色ニ_レ御_思
案_被遊_候工_氏御_閉被_遊候_門ヲ自_分ニ_レ開_キ
上_野工_出ル_ト重_テノ例_ニ不_レ成_様ニ_レ被_仰付_無
之_依テ保_科肥_後守_工御_預被_成候_惣テ流_人
人_父子_一所_ニ被_遣爰_无之_候工_氏沿_路守_志
シ_御存_ノト_故世_倅左_門モ_一所_ニ御_預ケ_被
遊_候難_有可_奉存_旨被_仰出_会津_工参_リ彼_地

二 了終ニ病死也前ニモ申如ク強過疾テモ
却テ害ヲ招キ疾事多ク疾ナレト弱過タル
俸好者ハ療治ノ仕様モナク疾ナレト弱過タル
不ラカスモノニ疾扱大小名ノ御旗本中借
ニ申内ニモ 或人申ハ路守ハ頼母ニシテ
負強 疾事ハ御為ニハ吉事ニテ疾大小名ノ
諸人 御為ニハ吉事ニテ疾大小名ノ
申せモモ名言卜沙汰せシ由 或人ノハ説死益
ナクハキ



君臣言行録冊八終

大尾

是書先人遺言時節と得て献上す一とあり一は依而官名ニ
卯年初冬 藩頭坪内濃州ニ其意を中込可多出与身一部ハ
冊箱大濃州込出寸同ハ辰年春濃州より辰年春立花雲州迄
乃出四月中濃州ニ來ル廿八日雲州迄可多入る同宅ニ出給
連三月而亦八日出出別席ニ對面右書新ニ徳獻上之
念ラる出出ニ出ニ獻上之存念ラるニ出尋以左乃出出ニ獻上之
申出濃州及組頭福垣藤九郎出席ニ雲州取扱志入
上賢人出出ニ出出ニあり同十五日為席礼雲州出而日
藤九郎 明十六日同席 城出出あり十六日登 城出出在筆
出出極類ニ出出中右田備中守出出是方家ニ編修之君信
言出出出出出出出出 作付各時版一重出出出出
出出出出 也而日為席礼席者申若年出出出出相廻

歸宅之... 祠堂の酒肴を備へ難く... 大略校正之時... 書を重復等多し... 故世同よあふあり... 編集也

人見在恭識

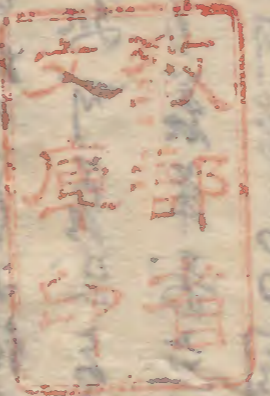
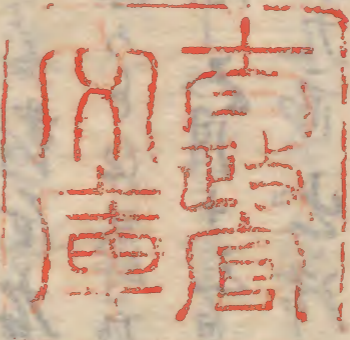
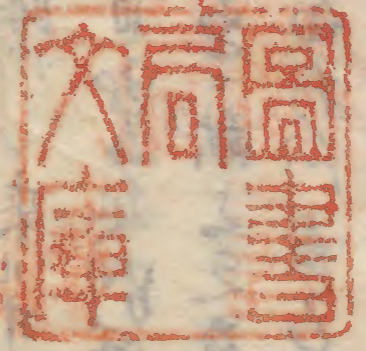

長... 大... 南... 教... 文...



