GB645

19

00809687

瀬戸内海
讃岐五剣山
遠望

不折

鐵道旅行案内

GB645
19

44.11.26
圖書館藏書

291.09

809687

上野

上野は舊くは忍ケ岡（しのぶをか）とも稱し、津輕、藤堂、堀氏の邸地であつたが寛永年中東叡山寛永寺が建立されてから同寺の地内となり「上野」の名が擧つた。今は帝都に於ける代表的公園となつてゐる。

「此山に登りぬれば、江府殘（しのばず）りなく眼前に見おろし、又黒門の松原より西を下へ見おろせば不忍（しのばず）の池さながら志賀の湖水をうつし、ここに島には辨才天、深き誓に近江なる竹生島（ちくぶ）のおもひをなせり、見所多き景致なり―江戸雀―」とあり、また「東叡山黒門より仁王門までの並木の櫻の下に、花見衆（しゅ）なし松山のうち清水（きよみづ）のうしろに、幕はしらかして見る人多し、幕の多き時は三百餘ありすくなき時は二百あまり有。（中略）町かたにて女房娘、正月の小袖ミ云は仕立ず、花見小袖ミて成ほど手をこめ結構にだてなる物ずきにしたるを着て出る也花よりなほ見事也―紫一本―」とあり、古來眺望（きよみづ）よく櫻の名所である。

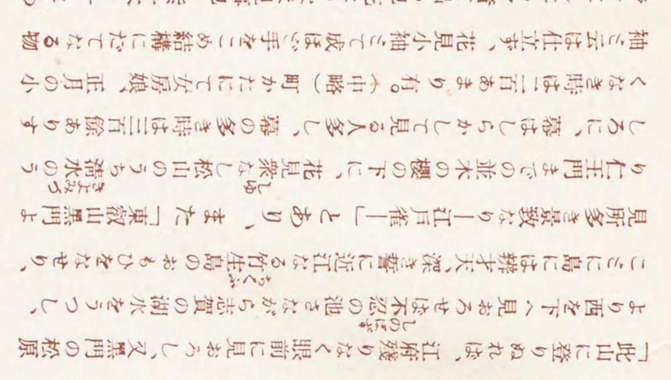

綸は清水觀音堂附近から不忍池を見たところ堂脇には「井の端のさくらあぶなし酒の醉」と落花の情に寓して醉人をいましめた秋色（しうしき）女の櫻がある。

名所江戸百景
上野清水堂不忍池
歌重画
貞栄

樂訓（その一部）

貝原益軒

旅行して他郷に遊び、名勝の地、山水のうるはしき佳境にのぞめば、良心を感じおこし、鄙吝をあらひすゝぐ助となれり、是も亦、我が德をすゝめ、知をひろむるよすがなるべし。又いひ知らぬ靈境にゆきて、見なれぬ山川のありさまを見て、目をあそばしめ、其里人にあひて、其風土をとひ、あるは、おくまりたる山ふところに、岩根ふみてたづね入り、もとより山水の癖ありて、青山夢に入ることしきりなる人は、心をとめて歸る事を忘れぬ。あるは海べた山遠き眼界ひろきながめは、萬戸侯の富にもまされり。又其里におひ出でたる名產の異なる品を見て、其味をこゝろむるも、いとめづらしく心慰むわざなり。すべて勝地にあそびて、見きゝせしこと、唯一時の耳目を悦ばしむるのみならず、いく年へぬれど、其時見聞せしありさま、老の後まで、をりをり思ひ出られて、恰も其時見聞せし思ひをなして樂しむべし。是を以て、世にめでたき事を思ひでと言ふも、うべなるかな。

例言

一本書は鐵道沿線の名勝史蹟その他行樂地の概略並普通一般の旅行者の參考となるべき事項を記述したものである。

一記事はなるべく旅行中の現場に役立つことを主眼としたゝめ、旅行徑路、電車賃、自動車賃の如きも或る程度まで詳しく記入し、神社、佛閣、事物の由來、沿革などは略記し、或は全く省略した箇所も無いではない。

一案内記事の順序は總て鐵道線路別とし、名勝その他は先づ下車驛を指示して記述した。

一記事中官公衙、學校、會社、工場、旅館、名物などはその若干を示すに止めた。

一記事中都市人口の下に(三、四調)などの數字を示したるは昭和、年、月を省略したものである。

一度量衡は主としてメートル法により、便宜上在來の度量衡を示した所もある。

一國語假名遣及字音假名遣は發音通りの新假名遣によらず、在來の假名遣法に據ることゝした。

一宿驛の今昔對照を示すために、東海道と中山道とは原色寫眞版と、浮世繪とを對比して見た。紙面の關係上廣く全國的に亙り掲載することが出來なかつたのは遺憾である。

例言

一舊幕時代の旅行がいかに、困難なものであつたかはこゝに言説するまでもないが、一面に於てはその土地々々と深く接觸する機會が多く、今時の旅行とは別な趣が濃かであつたであらう。今その一端を知らんがために、大日本交通史所載驛傳の圖二、三を示し、また瀧澤馬琴著羇旅漫錄並八隅蘆庵著旅行用心集の一部を載せた。

一旅行して地方色のにじみ出てゐる民謠を聞くことは一つの大なる興味であらう。紙面の都合のつく限りにおいて各地の民謠を紹介することゝした。

一日本の鄉土玩具は傳統的に各地で育成されたことが特色であるといふ。その地方の感情や、風俗習慣などの傾向を之によつて味はんとする人々の爲に巻末に諸國鄉土玩具調を附した。

一本書もとより説く所簡にしてその微を盡さゞる憾あり、また誤謬杜撰の點も少からずと思ふ。偏に大方の垂教を俟つて他日の完璧を期せんとするものである。

昭和五年三月

鐵道旅行案内目次

一口繪　上野
一例言
一東京及その附近……一
一東海道線……一五
東海道本線……一八
東京……一八
品川（泉岳寺　海晏寺）……一九
大森（本門寺）……一九
蒲田（穴守稻荷）……二〇
川崎（川崎市　川崎大師）……二〇
南武鐵道（矢口の渡　久地梅林）……二〇
鶴見（總持寺　花月園）……二〇
横濱（横濱市　杉田　金澤　厚木）……二一
横須賀線……二三
北鎌倉（東慶寺　圓覺寺）……二三
鎌倉……二三
（鶴岡八幡宮　鎌倉國寶館　鎌倉宮　杉本寺　建長寺）
江ノ島電氣鐵道……二四
（鎌倉大佛　長谷寺　極樂寺　稻村ヶ崎　滿福寺　龍口寺　江ノ島）
逗子（神武寺　葉山　淨樂寺）……二五
横須賀……二六
（三浦安針墓　浦賀　久里濱　三崎　三浦半島めぐり）
藤澤（遊行寺）……二八
茅ヶ崎（茅ヶ崎海水浴場）……二八
相模鐵道（寒川神社）……二八
平塚（大山登山）……二八
熱海線……二九
小田原……三〇
大雄山鐵道（大雄山最乘寺）……三〇
箱根登山鐵道……三〇
（箱根溫泉めぐり　箱根山）

鐵道旅行案内目次

湯河原（湯河原温泉）……三五
熱海（熱海温泉　伊豆山温泉　伊東温泉　大島）……三五
松田（道了詣で）……三七
山北（中川鑛泉　瀧水龍）……三七
御殿場（富士登山　富士五湖巡り）……三七
裾野（佐野瀑園　宗祇埋葬地）……四二
駿豆鐵道（三島神社　韮山城址　江川邸　反射爐址　願成就院　長岡修善寺その他伊豆諸温泉　下田町）……四二
沼津（沼津市　千本松原　土肥温泉）……四五
原（松蔭寺）……四六
富士身延鐵道（大宮町　身延山　下部温泉　鰍澤町）……四七
興津（清見寺）……四八
江尻（清水市　三保松原　龍華寺）……四八
草薙（草薙神社　日本平）……四八
靜岡（靜岡市　臨濟寺　東照宮）……四九
藤枝（志太鑛泉）……五〇
藤相鐵道（宇津谷峠　御前崎燈臺）……五〇
金谷（牧ノ原茶園　菊川ノ里）……五一
大井川鐵道（朝顏の松）……五一
堀ノ内（池新田梅林）……五一
袋井（可睡齋　秋葉山　小國神社）……五一
濱松（濱松市）……五二
濱松鐵道（三方ヶ原　奥山半僧坊）……五二
鷲津（濱名湖　本興寺）……五三
豊橋（豊橋市）……五四
豊川鐵道　鳳來寺鐵道（豊川稻荷　長篠古城址　鳳來寺）……五四
渥美鐵道（渡邊崋山墓　乃木公園）……五五
岡崎（岡崎市　吉良吉田）……五六
三河鐵道（三河三弘法　八ツ橋）……五六
武豊線……五七
武豊（野間　師崎　篠島めぐり）……五七
熱田（熱田神宮）……五八
愛知電氣鐵道（鳴海　桶狹間　常滑）……五八
名古屋（名古屋市及その名勝舊跡）……五八
名古屋鐵道（小牧山　犬山城）……六二
尾張一ノ宮（一宮市　眞清田神社）……六二
岐阜（岐阜市　長良川の鵜飼）……六三
美濃電氣鐵道　谷汲鐵道（谷汲山華嚴寺）……六四
竹鼻鐵道　各務原鐵道……六五
高山線……六五
鵜沼（木曾川下り）……六六
越美南線……六六
燒石（下呂温泉　中山七里　高山）……六八
穗積（墨俣町）……六八
大垣（大垣市　巨鹿城址）……六八
伊勢電鐵養老線（養老公園　多度神社）……六九
垂井（南宮神社）……六九
關ヶ原（關ヶ原古戰場）……六九
近江長岡（伊吹山）……七〇
彦根（彦根城址　大洞辯才天）……七〇
近江鐵道……七〇
（多賀神社　西明寺　金剛輪寺　石馬寺　觀音正寺　永源寺　石塔寺　石楠花溪）
安土（安土城址　長命寺）……七二
野洲（三上山　御上神社）……七二
草津……七二
石山（建部神社　石山寺　宇治川下り）……七二
大津（大津市　竹生島近江八景巡り）……七三
江若鐵道……七四
（三井寺　比叡山　延曆寺　日吉神社　比良登山　藤樹神社　藤樹書院）
山科（勸修寺　醍醐寺）……七六
京都……七六
（京都市　主なる史蹟名勝　公園その他　名勝遊覽　三尾の紅葉　八瀨大原　桃山から宇治方面　長岡古都址方面　石清水から山崎方面　鞍馬寺　京都言葉　京都及附近遊覽曆）
向日町（向日神社　大原野神社）……九〇
山崎……九〇
（水無瀨宮　櫻井ノ里　石清水八幡宮）
茨木（勝尾寺　總持寺）……九一
吹田（千里山　瑞光寺）……九一
大阪（大阪市　神社佛寺）……九一
神崎……九七
福知山線……九七
尼ケ崎（尼ケ崎市）……九七
池田（箕面公園　能勢妙見）……九七
寶塚（寶塚鑛泉）……九八

三田……九八
有馬線……九八
（有馬温泉　六甲越有馬廻遊）
篠山（篠山町）……九九
西宮（西宮市　甲子園野球場）……九九
神戸……一〇〇
（神戸市　生田神社　諏訪山　湊川神社　摩耶山）

一　中央線……一〇三

中央本線……一〇五
中野（堀之内妙法寺　新井薬師）……一〇六
吉祥寺（井頭恩賜公園）……一〇六
武藏小金井（小金井の櫻）……一〇六
國分寺（國分寺址　府中町）……一〇七
多摩湖鐵道……一〇八
立川（普濟寺）……一〇八
青梅鐵道……一〇八
（青梅町　吉野梅林　御嶽山　奥多摩）
五日市鐵道……一〇九
八王子（八王子市　大善寺　信松院）……一〇九
淺川（小佛峠　多摩陵　高尾山）……一一〇
與瀬（相模川下り）……一一〇
猿橋（猿橋　東電駒橋發電所）……一一一
大月（富士登山吉田口　富士五湖）……一一一
初鹿野（天目山）……一一二
勝沼……一一二
鹽山（鹽山鑛泉　惠林寺　向嶽寺）……一一二
日下部……一一三
（淺間神社　笛吹川に沿うて秩父へ）
酒折（酒折宮址）……一一三
甲府……一一三
（甲府市及その附近の史蹟名勝　御嶽昇仙峽から瑞牆山へ）
韮崎……一一五
（白峯山　甘利山の躑躅　増富鑛泉）
日野春（實相寺の神代櫻）……一一五
長坂（美ノ森）……一一五
小淵澤……一一六
（駒ヶ嶽　八ヶ嶽　小荒間の躑躅）
茅野（山の湯めぐりと大門越）……一一六
上諏訪　下諏訪……一一六

岡谷……一一七
伊那電氣鐵道……一一七
（伊那町　南アルプス登山　元善光寺　飯田町　天龍川下り）
鹽尻（鹽尻峠）……一一九
篠ノ井線……一一九
松本……一一九
（松本市　淺間温泉　山邊温泉　日本北アルプス登山）
大糸南線……一二二
信濃木崎（木崎湖）……一二二
簗場（中綱湖　青木湖　白馬岳）……一二三
明科（山清路犀川下り）……一二三
姨捨……一二三
奈良井（鳥居峠）……一二四
藪原……一二四
宮ノ越……一二四
木曾福島（木曾御嶽登山）……一二四
上松（木曾峽谷の勝　駒ヶ嶽）……一二六
坂下（田立瀧）……一二七
中津川（惠那山　惠那峽舟遊）……一二七

（諏訪湖　諏訪神社）
大井（金龍鑛泉）……一二八
多治見（虎溪山　太多線）……一二八
定光寺（定光寺）……一二九
瀬戸電氣鐵道……一二九
（長久手古戰場　瀬戸市）

一　北陸線……一三一

北陸本線……一三二
長濱……一三二
木ノ下（賤ヶ嶽と余吳湖）……一三三
敦賀……一三三
（氣比神宮　金崎宮　氣比の松原）

小濱線……一三四

（三方湖　小濱町　外面　松尾寺）
武生（南越鐵道）……一三五
鯖江（鯖浦鐵道）……一三六
福井（福井市　藤島神社　永平寺）……一三六
丸岡（丸岡鐵道）……一三七
金津……一三八
三國線（蘆原温泉　三國港）……一三八

大聖寺……一三九
粟津……一三九
（北陸湯めぐり　吉崎御坊から蘆原へ）
小松（佛御前墓　安宅の關址）……一四一
西金澤（白山登山）……一四一
金澤（金澤市　卯辰山公園　尾山神社）……一四二
七尾線……一四四
寶達（寶達山）……一四五
能登鐵道（氣多神社）……一四五
七尾……一四五
和倉（和倉溫泉　九十九灣巡り）……一四六
加越鐵道……一四六
福岡（西明寺鑛泉）……一四七
高岡（高岡市）……一四七
中越線……一四七
氷見線……一四八
（伏木　雨霽の岩　島尾遊園地　十二町潟）
新湊線……一四九
富山（富山市　立山登山）……一四九
飛越線……一五二
（常樂寺　各願寺　聞名寺　飛驒へ）
滑川（立山鐵道）……一五三
魚津……一五四
黑部鐵道（宇奈月溫泉　黑部溪谷）……一五四
泊（小川溫泉）……一五五
親不知……一五五
糸魚川（白馬岳登山口　小谷溫泉）……一五六
一關西線……一五七
關西本線……一五八
彌富（津島神社）……一五八
桑名（海藏寺　桑名城址　大福田寺）……一五八
四日市（四日市市　湯ノ山溫泉）……一五九
伊勢電氣鐵道……一六〇
龜山……一六〇
參宮線……一六〇
一身田（高田山專修寺）……一六一
津（津市　津城址　偕樂公園）……一六一
阿漕（阿漕浦　阿漕塚　結城神社）……一六二
松阪（松阪公園　宣長墓）……一六三
相可口……一六三
紀勢東線（熊野入　灘峽　那智瀧）……一六三
山田……一六六
（宇治山田市　伊勢神宮　朝熊山）
二見浦……一六八
鳥羽（樋ノ山遊園　島めぐり）……一六九
關（關の地藏堂　筆捨山　鈴鹿山）……一七〇
柘植……一七一
草津線（新善光寺　金勝寺）……一七一
參宮急行電鐵伊賀線……一七二
（鏡屋ノ辻　上野町　上野城址　芭蕉の古郷塚　月瀨梅林　赤目四十八瀧　香落溪）
笠置（笠置溫泉）……一七五
加茂（淨瑠璃寺　瓶ノ原）……一七五
奈良線……一七五
宇治（平等院　宇治の茶摘）……一七六
木幡（日野藥師　醍醐寺）……一七七
桃山（伏見市　桃山御陵　乃木神社）……一七七
稻荷（稻荷神社）……一七八
片町線（四條畷神社）……一七八
奈良……一七九
（奈良市　遊覽順路　遊覽地　舊奈良京方面　春日山　大軌電車　奈良電鐵）
櫻井線……一八七
丹波市（天理教廳　石上神宮）……一八八
三輪（大神神社）……一八八
櫻井（談山神社　長谷寺　室生寺）……一八八
畝傍……一九〇
（畝傍山東北御陵　橿原神宮　岡寺）
郡山……一九一
法隆寺（法隆寺　法輪寺）……一九二
王寺（龍田川の紅葉）……一九三
信貴生駒電氣鐵道……一九三
柏原（大阪鐵道）……一九四
天王寺（天王寺公園　阪和鐵道）……一九四
湊町……一九五
南海鐵道……一九五
（住吉神社　堺市　岸和田市　深日浦）
南海鐵道高野線　高野山電氣鐵道……一九七
和歌山線……一九八

下田（當麻寺）……一九八
壺阪（壺坂寺）……一九八
吉野口……一九九
（吉野山　大峰山と大臺ヶ原山　吉野川上流探勝）
高野口（高野山）……二〇三
岩出（根來寺）……二〇三
紀勢西線……二〇四
東和歌山（山東輕便鐵道）……二〇四
紀三井寺（紀三井寺）……二〇四
箕島（有田川沿岸）……二〇五
御坊（道成寺　田邊　龍神溫泉）……二〇六
和歌山市（和歌浦）……二〇六
熊野地方……二〇七
西國三十三所觀音……二〇八
一山陽線……二一一
山陽本線……二一三
兵庫（長田神社　能福寺　淡路島）……二一三
須磨……二一三
舞子……二一四
明石（明石市　大山寺）……二一四
土山（別府輕便鐵道）……二一四
加古川（播磨名所巡り）……二一四
播丹鐵道（高砂　尾上　一乘寺）……二一四
姫路（姫路市　書寫山）……二一五
播但線（鹽田鑛泉　雪彦山　生野）……二一五
網干（播電鐵道　斑鳩寺　室津港）……二一六
赤穗鐵道（播州赤穗）……二一六
和氣（片上鐵道　鷲ノ湯溫泉）……二一七
西大寺鐵道（西大寺）……二一七
岡山（岡山市　岡山城　後樂園）……二一八
宇野線（下津井鐵道　宇野）……二一九
作備東線……二一九
中國鐵道……二二〇
（吉備津神社　高松城址　妙敎寺　誕生寺）
津山（津山市　中山神社）……二二〇
院庄（奥津溫泉）……二二一
中國勝山……二二一
（化生寺　神庭ノ瀧　眞賀、湯原溫泉　四十曲峠越）
倉敷（倉敷市　帶江觀音）……二二二

伯備線（豪溪　新見）……二二二
金光（金光敎本部）……二二三
笠岡（井笠鐵道　古城山公園　神島）……二二三
福山……二二四
（兩備鐵道　鞆鐵道　福山市　鞆から阿伏兎へ）
尾道（尾道市　淨土寺）……二二五
糸崎（御調の井　能地ノ浦の浮鯛）……二二五
吳線（吳市　音戸の瀨戸）……二二六
廣島……二二六
（廣島市　廣島城　饒津公園　泉邸　比治山公園　宇品港　三段峽）
藝備鐵道（帝釋峽）……二二九
宮島（嚴島）……二二九
岩德線（岩國町　錦帶橋）……二三一
島田（八代の鶴渡來地）……二三一
虹ヶ濱（室積灣）……二三二
德山……二三二
戸田（湯野溫泉）……二三二
三田尻（玉祖神社　國分寺）……二三二
小郡（秋吉鍾乳洞）……二三三
山口線……二三三
湯田（湯田溫泉）……二三四
山口（山口市　龜山公園　香山園）……二三四
長門峽（長門峽）……二三五
宇部（宇部市）……二三六
小野田（小野田鐵道　セメント町）……二三六
美禰線……二三六
長門湯本（深川溫泉　俵山溫泉）……二三六
正明市（青海島）……二三七
萩（萩町　明倫館址）……二三七
東萩（松陰神社）……二三七
長府（忌宮神社　乃木神社　功山寺）……二三八
長門一ノ宮（住吉神社）……二三八
小串線（川棚溫泉）……二三八
下關（下關市及附近遊覽地）……二三八
一山陰線……二四一
山陰本線……二四二
龜岡（保津川下り）……二四二
舞鶴線（舞鶴　新舞鶴）……二四三

宮津線……二四三
（宮津　天橋立　加悅鐵道　峰山町）
福知山（大江山）……二四五
江原（出石　神山　神鍋山スキー場）……二四六
豊岡（久美濱）……二四六
峰豊線……二四六
玄武洞……二四七
城崎（山陰沿線の諸溫泉）……二四七
鎧（餘部の大鐵橋）……二五〇
岩美（浦富海岸）……二五一
鳥取（鳥取市　宇部神社　摩尼寺）……二五一
因美北線（若櫻町　智頭）……二五二
上井（倉吉町）……二五二
赤碕（船上山）……二五三
伯耆大山（大山）……二五三
米子（米子市　瓊子內親王墓）……二五四
境線（境港　隱岐島　美保關）……二五五
安來（十神山　清水寺）……二五八
松江……二五八
（松江市　松江城址　宍道湖　小泉八雲舊宅　八重垣神社
神魂神社）
簸上鐵道（須賀神社　鬼の舌震）……二六一
出雲今市……二六二
大社線（大社　稻佐濱　日御碕神社）……二六二
一畑電氣鐵道（鰐淵寺　一畑藥師堂）……二六四
石見大田（物部神社　三瓶山）……二六五
仁萬（斷魚溪）……二六六
濱田……二六七
石見益田（柿本神社　萬福寺）……二六七
一豫讚線……二六九
高松……二六九
（高松市　栗林公園　屋島　五劍山　志度寺　小豆島寒霞溪）
鴨川（白峰山）……二七二
坂出……二七二
丸龜……二七二
多度津……二七二
善通寺（善通寺）……二七三
琴平（金刀比羅宮）……二七三
伊豫西條（石鎚山　武丈櫻）……二七五

今治（今治市　大山祇神社）……二七七
松山……二七八
（松山市　伊豫鐵道　道後溫泉　面河溪）
伊豫郡中（大洲町　宇和島市）……二八〇
高德線（津田松原　明神ヶ濱）……二八二
一德島線……二八三
小松島……二八三
阿南鐵道……二八三
德島（德島市　阿波ノ鳴門）……二八四
穴吹（劍峽と劍山）……二八七
阿波池田（大步危小步危　祖谷溪）……二八八
一高知線……二九〇
須崎……二九〇
佐川……二九〇
高知（高知市　五臺山公園　室戶岬）……二九一
後免（高知鐵道）……二九二
四國八十八箇所巡禮……二九五
一鹿兒島線……二九九
鹿兒島本線……三〇一
門司（門司市　和布刈神社）……三〇一
小倉（小倉市　小倉鐵道）……三〇二
戶畑（戶畑市）……三〇三
八幡（八幡市　八幡製鐵所）……三〇三
赤間（宗像神社）……三〇三
香椎（博多灣鐵道　香椎宮）……三〇四
箱崎（筥崎八幡宮）……三〇四
博多（福岡市　福岡城址　博多織）……三〇五
北九州鐵道（今津防壘　芥屋大門）……三〇六
二日市……三〇八
（太宰府神社　太宰府址　觀世音寺　戒壇院　竈門神社
武藏溫泉）
久留米（久留米市　久留米城址）……三〇九
久大線（高良神社　日田盆地）……三一〇
羽犬塚（日向神岩から菊池神社へ）……三一一
矢部川（東肥鐵道）……三一二
大牟田（大牟田市　三池炭田）……三一二
植木（鹿本鐵道）……三一三
上熊本（熊本名所廻り）……三一三

熊本（熊本市　藤崎八幡宮）……二一四
三角線（三角港）……二一六
有佐（鏡町　五箇庄）……二一七
八代（不知火）……二一七
日奈久（日奈久溫泉）……二一八
佐敷（三太郎越　天草島）……二一八
阿久根（鶴群渡來地）……二一九
宮之城線……二二〇
伊集院（南薩鐵道　枕崎　坊ノ津）……二二〇
鹿兒島（鹿兒島市　指宿溫泉）……二二一
肥薩線……二二四
人吉（九州相良及林溫泉　球磨川下り）……二二五
湯前線……二二五
牧園（霧島溫泉鄉から高千穗峰へ）……二二六
西國分（鹿兒島神宮　日當山及安樂溫泉　霧島神宮）……二二六
國都西線（國分）……二二七
一筑豐線……二二九
筑豐本線……二二九
若松（若松市）……二二九
飯塚（新吉野の櫻）……二三〇
一長崎線……二三一
長崎本線……二三一
佐賀……二三二
（佐賀市　佐賀城址　松原神社　神野御茶屋　熊の川溫泉　古湯溫泉）
唐津線……二三四
唐津……二三四
（唐津港　舞鶴公園　虹ノ松原　七つ釜　呼子港　田島神社　名護屋城址）
武雄（武雄溫泉　嬉野溫泉）……二三六
上有田（有田燒）……二三七
伊萬里線……二三八
佐世保線……二三八
佐世保……二三八
（佐世保市　九十九島　平戸港）
諫早……二三九
（島原鐵道　島原港　口之津鐵道　原城址　口之津港　雲仙岳　小濱溫泉）
長崎（長崎市　諏訪神社　支那寺）……二四二

一豐肥線……二四五
水前寺（水前寺公園）……二四五
立野（高森線　阿蘇登山及溫泉廻り）……二四五
宮地（阿蘇神社）……二四七
竹田（久住山）……二四八
犬飼（風連鍾乳洞）……二四九
一日豐線……二五一
日豐本線……二五二
行橋（千佛鍾乳洞）……二五二
田川線（英彥山）……二五二
中津（中津市　耶馬溪へ）……二五三
豐前善光寺（善光寺）……二五五
宇佐（宇佐神宮）……二五六
杵築（國東鐵道　杵築町）……二五六
別府（別府市　別府溫泉）……二五七
大分（大分市）……二五九
大湯線……二六一
（湯平溫泉　由布院溫泉　飯田高原）
幸崎（佐賀の關）……二六二
直見（小半鍾乳洞　可愛嶽）……二六三
延岡（日向高千穗）……二六三
妻線（妻、西都原附近の古墳）……二六六
宮崎（宮崎市　宮崎神宮）……二六六
大淀（宮崎鐵道　青島　鵜戸神宮）……二六七
都城（都城市）……二六八
志布志線……二六九
國都東線（財部の龜甲岩）……二六九
高原（霧島山）……二六九
一東北線……二七一
東北本線……二七二
山手線……二七三
池袋（武藏野鐵道　東武鐵道東上線）……二七三
西武鐵道（村山貯水池　川越市）……二七四
新宿（京王電氣鐵道）……二七五
澁谷（玉川及東京橫濱電鐵）……二七五
目黑（目黑蒲田電鐵）……二七六
五反田（池上電鐵）……二七六
王子（飛鳥山　荒川堤の櫻）……二七六

浦和……二七七
大宮（氷川神社）……二七七
古河（古河城址　篠山貝塚）……二七八
小山……二七八
水戸線……二七九
眞岡線……二七九
岩瀬（富谷及雨引觀音　加波山）……二八〇
羽黒（磯部の櫻）……二八〇
稻田（西念寺　玉日御廟）……二八〇
笠間（笠間稻荷）……二八一
宇都宮……二八二
（宇都宮　二荒山神社　大谷觀音）
日光線……二八三
鹿沼（古峯ケ原から足尾へ）……二八三
今市（下野電鐵　鬼怒川及川治溫泉）……二八三
日光……二八四
（東照宮　日光諸瀑　中禪寺湖　男體山　湯元溫泉　日光奥地の旅　白根山）
烏山線（烏山）……二九〇
西那須野……二九〇
黒磯（那須溫泉　那須岳登山）……二九三
白河……二九四
（白棚鐵道　白河關址　甲子溫泉　母畑鑛泉　棚倉町）
須賀川（牡丹園）……二九五
水郡北線……二九六
郡山（郡山市　開盛山公園）……二九六
二本松（安達ケ原黒塚　黌溫泉）……二九七
松川（川俣線　川俣町）……二九七
金谷川（土湯溫泉）……二九七
福島（福島市　飯坂及湯野溫泉）……二九八
伊達（靈山神社）……四〇〇
白石（遠刈田、青根及最上高湯溫泉）……四〇〇
長町（秋保溫泉）……四〇二
仙臺（仙臺市　市内遊覽地）……四〇二
仙山東線（作並溫泉　定義溫泉）……四〇五
岩切（多賀城址　蒙古の碑）……四〇五
鹽釜線……四〇六
（鹽釜神社　松島めぐり　金華山詣で）

（東野鐵道　大田原　雲巖寺　那須國造碑　鹽原電氣軌道　鹽原溫泉）
小牛田……四〇八
瀨峯（仙北鐵道　築館　登米）……四〇八
一ノ關（嚴美溪　酢川溫泉）……四〇九
大船渡線……四一〇
陸中松川（猊鼻溪）……四一〇
氣仙沼（高田町　盛町）……四一〇
平泉（中尊寺　毛越寺）……四一二
横黒線……四一五
花卷……四一六
（花卷・臺・志戸平・西鉛諸溫泉）
岩手輕便鐵道（北成島毘舍門堂）……四一七
釜石鑛山線（釜石鑛山　釜石町）……四一七
石鳥谷（早池峯山）……四一八
盛岡……四一八
（盛岡市　盛岡城址　厨川柵址　大館）
青森（青森市　ねぶた祭　八甲田山）……四二八
一常磐線……四三一
金町……四三二
（柴又帝釋天　江戸川堤の櫻　國府臺）
松戸（高等園藝學校）……四三二
馬橋（東漸寺　萬滿寺　流山町）……四三三
柏（野田町）……四三三
我孫子（手賀沼　布施辨天）……四三三
一戸（末の松山　渡打峠）……四二二
北福岡（八葉山　天台寺　福岡城址）……四二二
尻内（櫛引八幡宮）……四二三
八戸線……四二四
八戸（八戸市　新羅神社）……四二四
鮫（蕪島）……四二五
陸中八木（久慈町）……四二五
古間木（十和田湖）……四二五
大湊線……四二六
田名部（恐山溫泉　藥研溫泉）……四二六
大湊……四二八
淺虫（淺虫溫泉）……四二八
青森（青森市　ねぶた祭　八甲田山）……四二八
一常磐線……四三一
金町……四三二
（柴又帝釋天　江戸川堤の櫻　國府臺）
松戸（高等園藝學校）……四三二
馬橋（東漸寺　萬滿寺　流山町）……四三三
柏（野田町）……四三三
我孫子（手賀沼　布施辨天）……四三三

取手（長禪寺）……四二三
常總鐵道（岡堰の櫻　累の遺蹟）……四二三
牛久（牛久沼）……四二四
土浦（霞ヶ浦　阿見飛行場）……四二四
筑波鐵道（筑波山　加波山　雨引山）……四二五
石岡……四二六
（鹿島參宮鐵道　無量壽寺　西蓮寺　福泉寺）
友部……四二七
赤塚（茨城鐵道　藥師寺　御前山）……四二七
水戸……四二七
（水戸市水戸城址及弘道館　常磐公園　藤田東湖の墓　三溪園　阿守ヶ浦）
水郡南線……四四一
常陸太田（西山莊　瑞龍山）……四四一
袋田（袋田鑛泉　袋田の滝）……四四二
常陸大子（矢祭山　八溝山）……四四二
石神（村松　虚空藏尊）……四四三
大甕（水木濱　久慈濱　古防池）……四四三
下孫……四四三
（河原子海水浴場　鮎川海水浴場）
助川（助川海水浴場　日立鑛山）……四四三
高萩……四四四
（玫瑰　栢槇　千代田炭礦　大日本炭礦）
關本（平潟海岸及勿來巡り）……四四四
勿來（勿來關址　大日本炭礦）……四四五
泉（小名濱　江名濱）……四四五
湯本（湯本溫泉　磐城炭礦　入山炭礦）……四四五
綴（白水阿彌陀堂）……四四六
平（平城址　如來寺　松ヶ岡公園）……四四六
草野（新舞子）……四四六
四ツ倉（木奴美ヶ浦　藥王寺）……四四六
久ノ濱（波立藥師）……四四七
富岡（四十八社山神社）……四四七
小高（小高神社）……四四七
原ノ町（太田神社　野馬追祭）……四四七
中村（中村神社　原釜海水浴場）……四四八
一總武線……四五一
總武本線……四五一
龜戸（龜戸天滿宮　萩寺）……四五一

東武鐵道……四五二
（西新井大師　越ヶ谷梅林　越ヶ谷桃林　中島の藤　茂林寺　躑躅ヶ岡　大光院　高山神社　新田神社　生品神社　藪塚鑛泉　行幸堤の櫻）
小岩（柴又帝釋天）……四五三
市川（手古奈靈堂と弘法寺　國府臺）……四五三
下總中山　原木山
（法華經寺　中山競馬場　八幡不知の藪・妙行寺）……四五三
船橋（海軍無線電信所　瀧不動）……四五四
稻毛（稻毛海水浴場）……四五四
千葉（千葉市　千葉神社　猪鼻臺）……四五四
成田線……四五六
成田（成田不動尊　宗吾靈堂）……四五六
成田鐵道……四五六
（三里塚下總牧場　芝山仁王尊）
安食（印旛沼）……四五七
布佐（手賀沼）……四五七
滑河（滑川觀音堂　小御門神社）……四五八
佐原（香取神宮　鹿島神宮）……四五八
成東（涅切不動尊　成東鑛泉）……四五九
飯岡（岩井不動尊　飯岡海水浴場）……四五九
銚子（磯巡り）……四六〇
房總線……四六一
大網……四六一
東金線（九十九里軌道　上總片貝）……四六二
茂原（藻原寺　鷲山寺　笠森寺）……四六二
上總一ノ宮（玉前神社　一宮海水浴場）……四六二
太東（太東岬）……四六二
大原……四六三
（八幡岬　大聖寺不動堂　大多喜町）
勝浦……四六三
上總興津……四六三
（妙覺寺　興津海水浴場　おせんころがし）
安房小湊（誕生寺　妙の浦）……四六四
安房天津（清澄寺）……四六四
安房鴨川（鏡忍寺）……四六四
太海（仁右衞門島）……四六五
千倉（千倉鑛泉）……四六五
安房北條（館山町　安房神社）……四六五
那古船形（那古寺　延命寺崖の觀音）……四六六

岩井（高崎鑛泉　富山）……四六六
保田（鋸山　妙本寺）……四六六
佐貫町（鹿野山）……四六七
青堀（青堀鑛泉　富津）……四六七
木更津……四六七
久留里線（下ヶ足阿彌陀如來　久留里城址）……四六八
小湊鐵道（鶴舞町）……四六八
坂東三十三所觀音……四六九
一磐越線……四七一
磐越西線……四七一
岩代熱海（熱海溫泉　高玉溫泉　高玉鑛山　安積山スキー場）……四七二
上戸（猪苗代湖舟遊）……四七二
川桁（耶麻溫泉巡り）……四七三
猪苗代（猪苗代城址　磐梯登山）……四七四
翁島……四七五
（西ノ澤溫泉　長瀞　押立溫泉　磐梯溫泉）
大寺（東京電燈猪苗代第一發電所）……四七五
會津若松……四七六
（鶴ヶ城址　飯盛山　東山溫泉）
會津線……四七七
會津高田（伊佐須美神社）……四七七
新鶴（田子薬師堂）……四七七
會津坂下（勝常寺薬師堂）……四七八
喜多方（熱鹽溫泉　日中溫泉）……四七八
山都（飯豊山）……四七八
上野尻（銚子ノ口）……四七九
津川（阿賀川舟遊）……四七九
五泉……四八〇
蒲原鐵道……四八〇
磐越東線……四八〇
三春（三春城址　滝櫻）……四八〇
神俣（仙臺平の石灰洞）……四八一
大越（王子神社）……四八一
小野新町（東堂山觀世音）……四八一
夏井（夏井川溪流　武田地藏尊）……四八一
赤井（赤井嶽）……四八二
一陸羽線……四八三
一石卷線……四八三
涌谷（黃金山神社　箆嶽觀音　城山公園）……四八三
石卷……四八三
（日和山公園　吉野先帝菩提碑　石卷海水浴場　渡波海水浴場）
陸羽東線……四八四
岩出山（宮崎縣種馬所）……四八四
川渡（玉造八湯　川渡溫泉　田中溫泉）……四八四
鳴子……四八五
（鳴子溫泉　河原溫泉　元車湯溫泉　赤湯溫泉　潟沼　尿前關址　鬼首から　栗駒五湯へ）
中山平（中山溫泉）……四八七
瀨見（瀨見溫泉）……四八七
陸羽西線……四八八
古口（最上河畔山ノ内風光）……四八八
清川（清川八郎の墓）……四八八
狩川（草薙溫泉　出羽三山）……四八八
一高崎線……四九一
桶川（石戸の櫻）……四九一
熊谷……四九一
（熊谷寺　熊谷堤の櫻　觀喜院）
秩父鐵道……四九二
（長瀞　寶登山神社　秩父町　秩父神社　武甲山　橋立觀世音　三峰神社　奥秩父探勝）
本庄……四九四
（金鑽神社　塙保己一誕生地　八鹽鐵泉　三波石）
高崎（高崎公園　清水觀音堂）……四九四
上信電氣鐵道……四九五
（金井澤碑　山上碑　多胡碑　貫前神社　黒龍山不動寺）
一兩毛線……四九六
新前橋（總社神社　上野國分寺）……四九六
上越南線……四九六
溝川……四九六
（伊香保溫泉　榛名湖　四萬溫泉　河原湯溫泉　澤渡溫泉　草津溫泉）
沼田……四九九
（迦葉山彌勒寺　老神溫泉　穴原溫泉　白根溫泉　追貝の吹割瀑　尾瀨沼）
後閑……五〇〇
（茂左衞門地藏堂　湯宿溫泉　笹ノ湯　湯島溫泉　法師溫

鐵道旅行案内目次

泉）

上牧（利根大室溫泉）……五〇一
水上……五〇一
（湯原溫泉　谷川溫泉　湯檜曾溫泉　寶川溫泉　越後路へ）
前橋（前橋公園　赤城山）……五〇二
伊勢崎……五〇三
桐生（桐生市　西ノ宮神社）……五〇三
足尾線……五〇四
水沼（赤城山）……五〇四
原向（庚申山）……五〇四
足尾（足尾銅山）……五〇五
足利（足利市　足利學校遺跡　大日堂）……五〇五
佐野（唐澤山神社　古城山公園）……五〇六
栃木（錦着山公園）……五〇六
一信越線……五〇七
信越本線……五〇九
磯部（磯部鑛泉）……五〇九
松井田（妙義山）……五〇九
熊ノ平（碓氷の紅葉）……五一〇

輕井澤（淺間山　草津電氣鐵道　万座溫泉）……五一一
沓掛（淺間山　千ヶ瀧遊園地）……五一二
信濃追分……五一二
小諸……五一三
（淺間山　佐久鐵道　松原湖　布引電氣鐵道）
田中（鹿澤溫泉）……五一四
大屋……五一五
（丸子鐵道　靈泉寺溫泉　鹿教湯溫泉）
上田……五一五
（生島足島神社　別所溫泉　田澤溫泉　沓掛溫泉　菅平スキー場）
戸倉（戸倉溫泉　上田溫泉）……五一六
屋代（長野電氣鐵道　山田諸溫泉）……五一六
篠ノ井……五一七
川中島……五一七
長野……五一七
（長野市　善光寺　往生寺　戸隱山　平穩溫泉鄕）
豊野（飯山鐵道　野澤溫泉　松之山溫泉）……五二〇
柏原（野尻湖　一茶の舊宅　戸隱山）……五二一
田口……五二二
（妙高溫泉　赤倉溫泉　妙高山　池ノ平溫泉）

關山（關溫泉　燕溫泉）……五二三
高田……五二三
直江津（五智國分寺　春日山城址）……五二四
黒井（頸城鐵道）……五二五
柿崎（米山藥師）……五二五
柏崎……五二五
越後線……五二六
出雲崎（善勝寺）……五二六
大河津（横瀧山）……五二七
地藏堂（國上寺）……五二七
越後曾根（角田の三題目）……五二七
關屋（逆竹の舊蹟）……五二七
越後廣田（中村の大杉　廣田溫泉）……五二八
魚沼線……五二八
長岡鐵道（寺泊　佐渡の赤泊）……五二八
上越北線……五二九
東小千谷……五三〇
十日町線……五三〇
十日町（伊達原ノつゝじ）……五三〇
小出（栃尾又溫泉）……五三〇
五日市（八海山　長森原古戰場）……五三一
越後湯澤（湯澤溫泉　三國峠越）……五三一
長岡……五三二
見附（今町）……五三三
三條……五三三
彌彦線……五三三
燕（月潟の梨園）……五三三
彌彦（彌彦神社）……五三四
新津……五三四
新潟（新潟市　佐渡島巡遊）……五三四
一羽越線……五三九
象潟（象潟の跡　蚶滿寺）……五四〇
吹浦（湯ノ田鑛泉　鳥海山）……五四〇
酒田（日和山公園　飛島）……五四二
鶴岡……五四三
（鶴岡公園　梵字川の溪谷　新山溫泉　湯田川溫泉　出羽神社　筍澤溫泉）
羽前大山……五四四

鐵道旅行案内目次

（椙尾神社　龍澤山善寶寺　湯野澤溫泉）
溫海……五四五
（暮坪の立岩　溫海溫泉　鼠ヶ關）
桑川（笹川流れ）……五四六
村上（瀨波溫泉　粟島遊覽）……五四六
坂町（乙寶寺　湯澤溫泉　高瀨溫泉）……五四七
新發田（加治川堤の櫻）……五四七
赤谷線……五四七
水原（出湯溫泉）……五四八
一奥羽線……五四九
奥羽本線……五五〇
庭坂（吾妻登山とその山麓の溫泉廻り）……五五〇
板谷（五色溫泉　新五色溫泉）……五五一
峠（滑川溫泉　姥湯溫泉）……五五一
米澤……五五二
（米澤市　松岬公園　小野川溫泉　白布高湯溫泉）
米坂線……五五三
糠ノ目（高畠鐵道　龜岡文殊堂）……五五三
赤湯（赤湯溫泉）……五五三
長井線……五五三
上ノ山（上ノ山溫泉）……五五四
金井（最上高湯溫泉）……五五四
山形（山形市　千歲公園　山寺立石寺）……五五四
左澤線……五五六
三山電氣鐵道（出羽三山詣）……五五六
左澤（大沼の浮島）……五五七
天童（天童溫泉）……五五七
東根（東根溫泉）……五五八
大石田……五五八
新庄（沼田城址　肘折溫泉）……五五八
羽前豊里（羽根澤溫泉）……五五九
院内（院内鑛山　湯ノ澤溫泉）……五五九
横堀……五五九
（湯ノ岱溫泉　鷹ノ湯　湯ノ又溫泉　稻住溫泉）
湯澤……五五九
横手（横莊鐵道東線）……五五九
後三年（金澤の柵址）……五六〇
大曲……五六〇
生保内線……五六〇
角館……五六〇
神代（抱返りの勝　夏瀨溫泉）……五六〇
生保内（田澤湖　駒ヶ嶽）……五六一
秋田（秋田市　千秋公園　古四王神社）……五六一
土崎……五六三
追分……五六三
船川線……五六三
船越（八郎潟）……五六三
脇本（寒風山）……五六四
船川（男鹿半島巡り）……五六四
機織……五六五
能代線……五六五
能代……五六五
二ツ井（七座山神社　俟后坂）……五六五
大館（小坂鐵道　秋田鐵道　十和田湖）……五六五
陣場（矢立　日景　下内澤溫泉）……五六九
碇ヶ關（碇ヶ關溫泉）……五六九
大鰐……五六九
（大鰐溫泉　藏館溫泉　阿闍羅山）
弘前……五七〇
（弘前市　弘前城址　岩木山神社　嶽溫泉）
川部……五七一
黒石線……五七一
五所川原線……五七一
五所川原（小泊）……五七一
陸奥赤石（大戸瀨）……五七二
一函館線……五七三
函館本線……五七四
函館……五七四
（函館市　函館八幡宮　五稜郭から湯ノ川　根崎溫泉へ
トラピステヌ修道院）
五稜郭（五稜郭　トラピスト修道院）……五七五
軍川（鹿部溫泉）……五七六
大沼（駒ヶ嶽　鹿部溫泉）……五七六
駒ヶ嶽（駒ノ湯溫泉）……五七七
長萬部……五七七
長輪線……五七七
靜狩……五七七

鐵道旅行案内目次

虻田（洞爺湖）……五七七
有珠（善光寺　有珠岳）……五七八
昆布（昆布温泉）……五七八
倶知安（後方羊蹄山）……五七八
京極線……五七九
岩内線……五八〇
岩内……五八〇
余市……五八〇
小樽（小樽市　小樽公園　手宮公園）……五八一
銭函……五八一
輕川（手稲山　光風館鑛泉）……五八二
札幌……五八二
（札幌市　中島公園　月寒種羊場　札幌神社　藻岩山　三角山）
白石（定山渓温泉　空沼小屋スキー場）……五八四
野幌……五八五
岩見澤（北海土功組合灌漑溝）……五八五
幌内線……五八六
歌志内線……五八六

留萌線……五八七
雨龍線……五八七
神居古潭……五八八
近文（舊土人部落）……五八八
旭川（旭川市　神樂ヶ岡）……五八八
一宗谷線……五八九
宗谷本線……五九〇
新旭川……五九〇
石北西線……五九〇
上川（層雲峽　旭岳登山）……五九〇
名寄……五九一
北見線……五九二
濱頓別……五九二
幌延（天鹽町）……五九二
豐富（豐富温泉）……五九二
稚内……五九二
稚内港（利尻富士　大泊　樺太の鐵道）……五九三
一宗蘭線……五九五

一宗蘭本線……五九五
追分……五九五
早來（鷲ノ湯温泉）……五九六
沼端……五九六
苫小牧（支笏湖）……五九六
錦多峯（樽前山）……五九七
白老（アイヌ部落）……五九七
登別……五九七
（登別温泉　カルルス温泉　倶多羅湖）
室蘭（室蘭市）……五九八
根室線……五九九
根室本線……六〇〇
奔茂尻（空知濕）……六〇〇
島ノ下（島ノ下鑛泉）……六〇〇
富良野線……六〇〇
上富良野（吹上温泉）……六〇〇
金山（空知川沿岸の紅葉）……六〇〇
落合（落合原生保存林）……六〇一

新得（然別湖）……六〇一
清水（明治製糖會社清水工場）……六〇一
帶廣（舊土人部落）……六〇一
止若（新田ベニヤ製造所十勝工場）……六〇二
豐頃（二宮農場）……六〇二
白糠（舊土人部落）……六〇二
釧路……六〇三
（釧路市　春採湖　知人岬　アイヌの砦趾　雄別炭礦鐵道　釧路臨港鐵道　阿寒岳と阿寒湖）
釧網線……六〇五
塘路（塘路湖　シラオトロ湖）……六〇五
標茶……六〇五
弟子屈……六〇六
（弟子屈温泉　當別温泉　摩周湖　屈斜路湖　跡佐登川湯温泉）
厚岸（厚岸湖の舟遊）……六〇七
濱中（東洋捕鯨會社事業場）……六〇八
落石（落石無線電信局）……六〇八
根室（金刀比羅神社）……六〇八
一網走線……六一一

網走本線……六一一
置戸（置戸國有林）……六一一
野付牛（シブシナイ溫泉）……六一一
湧別線……六一二
留邊蘂（溫根溫泉　ポンユ溫泉）……六一二
遠輕（家庭學校農場）……六一二
下湧別（猿澗湖）……六一二
美幌……六一二
相生線……六一三
北見相生（阿寒湖）……六一三
網走（網走湖　能取湖　三眺山）……六一三
一名寄線……六一五
名寄本線……六一五
興部……六一五
沙留……六一五
渚滑……六一五
渚滑線……六一五
北見瀧ノ上……六一六
紋別……六一六
一附錄……六一七
鬻旅漫錄……六一七
旅行用心集……六二〇
諸國鄉土玩具調……六三六
全國櫻の名所番附……六四七
全國梅の名所番附……六四八
全國躑躅の名所番附……六四九
全國牡丹、藤、桃、菖蒲の名所番附……六五〇

地圖目次

東京附近
中部地方
京阪附近
中國及四國地方
九州地方
東北地方
北海道地方

一名寄線……六一三
名寄本線……六一五
興部……六一五
沙留……六一五
渚滑……六一五
渚滑線……六一五
北見瀧ノ上……六一六

地圖目次

東京附近
中部地方
京阪附近
中國及四國地方
九州地方
東北地方
北海道地方

一名寄線……六一三
名寄本線……六一五
興部……六一五
沙留……六一五
渚滑……六一五
渚滑線……六一五
北見瀧ノ上……六一六

鐵道旅行案内

東京及その附近

東京市は關東平野の中央、武藏野の東南海濱に臨み、太平洋沿岸の大内海たる東京灣の北岸に位し隅田川に跨つてゐる。

江戸幕府三百年の繁華に加へて明治維新以來儼として宮城こゝにあり、翠松色濃き千代田城を包める街衢は古の武藏野の一部を占めてゐる。

市は我國に於ける政治、軍事、行政、學藝の中心をなし、また商工業の發達著しく、世界の大都市として今人口二百二十一萬八千（三、一〇調）を數へるに至つた。

地勢　概して平坦であるがその西北は丘陵起伏していはゆる山手を成し、東南は低平にして下町と呼ばれてゐる。卽ち本郷、小石川、麹町、牛込、四谷、赤坂、麻布の七區は山手に屬し日本橋、京橋、芝、神田、下谷、淺草の六區は下町で、隅田川の東に本所、深川の二區がある。

いはゆる山手の丘陵は又數派に岐れて坂路起伏しその低地に臨むところ、往々急斜して斷崖を成してゐる。愛宕山、九段坂、目白臺、神田明神、湯島天神、上野公園、日枝神社、道灌山、飛鳥山など皆丘陵に位置を占めて眺望の勝地として知られてゐる。

市に接續した品川、大崎、澁谷、千駄ケ谷、淀橋大久保、巢鴨、王子、千住、龜戸、大井、大森、中野その他の各町は住宅地又は工業地として市と比肩

すべき繁榮を來し、相俟つて大東京を形成するの素地を成してゐる。

市內外の交通機關　市內には市營の電車線各區に亙つて四通八達し、別に市營及東京市街自動車株式會社の乘合自動車あり、電車賃は片道七錢、往復十四錢、自動車は市營も市街自動車も共に一區七錢である。

市內の主要各驛にはタクシー自動車いはゆる圓タクと稱し市內一圓均一市外七分ノ一哩毎に十錢、待合四分毎に十錢、迂回立寄一圓五十錢のものと三哩まで一圓、以上五分ノ一哩毎に十錢、市外片道の場合に限り五割增のものとあり、東京驛からは市內何處へ行つても一臺一圓均一である。

又淺草、上野、萬世橋間に地下鐵道あり賃十錢、別に東京、新橋、上野驛を起點とし市內主なる名所を廻遊する遊覽自動車がある、八時間を要し賃三圓五十錢。

省線の赤羽櫻木町間、山手環狀線、東京立川間、池袋赤羽間電車の外に品川から橫濱市神奈川に至る京濱電鐵、蒲田から雪ケ谷、五反田、新奧澤に至る池上電鐵、目黑から蒲田に至り、途中大岡山から大井町に至る目黑蒲田電鐵、澁谷から玉川、中目黑、天現寺に至る玉川電鐵、同じく澁谷から丸子多摩川を經て本橫濱に至る東京橫濱電鐵などがある。

新宿からは小田原、江ノ島に至る小田原急行電鐵、同じく新宿から府中、東八王子に至る京王電鐵、荻窪に至る西武鐵道新宿線、高田馬場から東村山を經て川越に至る西武鐵道川越線などがある。

池袋からは吾野に至る武藏野鐵道、同じく池袋から寄居に至る東武鐵道東上線、大塚から鬼子母神前

及王子に至り、赤羽、三輪に至る王子電軌、駒込から飛鳥山に至る市營電車などがある。

押上からは千葉、成田方面に至る京成電軌、淺草及龜戶からは日光方面及兩毛地方に至る東武鐵道などが放射狀に郊外を走つてゐる。

宮城　市電馬場先門下車、足を帝都に印するもの、先づ二重橋畔に跪いて宮城を拜さぬものはあるまい。宮城は古の江戶城を修築したもので、長祿元年（約四七〇年前）太田道灌の創築にかゝり、天正十八年（約三四〇年前）德川家康入城して以來武門政治の中樞となり、維新後宮城となつたが城壘、櫓門など尙舊觀を存してゐる。二重橋前の外苑は諸侯邸宅の舊址である。その一角にある楠公騎馬の銅像は別子鑛山產の銅を以て鑄たもので明治三十年住友吉左衞門の獻上したものである。

繁華區　京橋の銀座通、日本橋の大通、人形町通、神田小川町通など目貫の大通で、淺草雷門前、下谷の廣小路通も淺草及上野公園の遊園地を控へて殷賑を極めてゐる。尙最近繁華區は漸次山手にも展け、牛込神樂坂、新宿驛前大通など下町と比肩するに至り、本鄉大通、小石川白山上、四谷大通、赤坂青山大通及澁谷道玄坂附近など又可成りの賑ひを見せてゐる。

公園　市內には多くの公園があるがその中、上野、芝、淺草、日比谷が最も知られてゐる。

上野公園

東北線上野驛前に接し、昔の寬永寺の境內で都下第一の勝地である。園內大樹に富み、眺望よく、古蹟に富んでゐる。櫻樹殊に多く春は至る所花の霞がたなびいて、中に三百年を經た老木もある。園の西

南には不忍池があり、その中に辨天祠があり、池には蓮が多い。園内には東京帝室博物館、動物園、東京音樂學校、東京美術學校、帝國圖書館、寛永寺、自治會館、東京博物館、帝國學士院、東照宮、清水觀音堂、小松宮彰仁親王殿下と西郷隆盛の銅像、彰義隊の墓碑、徳川氏の靈廟などがある。竹之臺の東京府美術館では毎年秋に帝國美術院、日本美術院の展覽會が開催される。

芝公園　市電増上寺前下車。

増上寺の境内で上野と同じく徳川氏の廟所がある園内丘陵と喬木林とで東方やゝ低地をなして松林がある。最高所は丸山と呼び古墳群があり、その北端に伊能忠敬の記念碑がある。

淺草公園　市電雷門下車。

寧ろ公園といふよりは金龍山淺草寺の大伽藍と活動寫眞その他を見るべき所である。寺は天台宗に屬し、丈五糎四（一寸八分）の觀音菩薩を本尊としてゐる。賽客いつも絡繹として香煙絶えることがない。本堂の西南方に風致よき瓢箪池があり、池を圍つて飲食店、花屋敷、曲藝、小劇場、映畫館などが相竝び雜閙を極めてゐる。

日比谷公園　市電日比谷下車。

市第一の新公園で丘阜、泉池、運動場、公會堂、音樂堂、圖書館、花壇、芝生、梅林などがあり、よく自然を模してゐる。

小石川植物園　市電植物園前下車。

元は藥園と稱し享保六年（二〇九年前）江戸幕府が設けたもので藥草の栽培所であつた。今は東大理學部附屬植物園で内外諸種の植物を栽培し、日本式及歐洲式の溫室があり、園の西方には庭園があり、

泉石の美がある。公園ではないが一般の觀覽を許してゐる。

神社

官幣大社明治神宮　山手線原宿又は代々木驛下車或は市電明治神宮前下車、長くも新日本の建設者たる明治大帝及昭憲皇太后の御靈を奉祀する宮居で、原宿驛から直ちに神宮橋を渡つて内苑に入り、千駄ケ谷、代々木からは北參道を通つて内苑に入る。市内の電車によると青山六丁目に降りて、表參道から神宮橋まで自動車あり、伊勢神宮と共に國民の崇敬厚く參者絶えず、殊に元日の初詣には幅四三米六の表參道も人を以て埋まるばかりである。

官幣大社日枝神社　東京驛から三粁、市電山王下下車、いはゆる山王様で麹町公園にあり、大山咋命を祀る。徳川氏江戸入城以來産土神と定められ山王祭は神田明神の祭禮と共に名高い。

別格官幣社靖國神社　東京驛から四粁、中央線飯田橋驛から半粁、市電九段坂上下車、麹町區九段坂の上にある。朝廷深厚の叡旨に出で、主として明治維新以來の戰役に陣歿の將士を弔祭し給ふ所、四月、十月の招魂祭は賑かである。遊就館は社側にあつて新古の武器武具を陳列してある。

その他麹町の平河天神社、赤坂の氷川神社、牛込の築土神社、市ケ谷八幡宮、神田の神田明神、小石川の牛天神、四谷の須賀神社、芝の琴平神社など皆名高い。なほ赤坂の乃木邸址に建てられた乃木神社は、青山墓地の乃木大將の墓と共に新名所の一つとなつた。

神宮本齋會本院　中央線飯田橋驛下車、麹町區飯田町六丁目にあり、もと日比谷大神宮と稱し結婚式

場として知られたところ。

佛寺　築地の西本願寺別院、淺草の東本願寺別院、下谷の廣德寺、淺草の總泉寺、本所の回向院、深川の靈巖寺など何れも大正十二年の震災に舊觀を失した。

寬永寺　上野公園内にある、江戸第一の大伽藍であつたが、明治元年の兵火に大半失はれ現存するものは清水堂、五重塔及兩大師あるのみである。

增上寺　芝公園内にあり、德川氏の菩提所で三門（三解脫門）その他の國寶や寶物があり、江戸時代靈廟建築の代表的建築と見ることが出來る。

傳通院　市電傳通院下車、小石川安藤坂上にあり、境内に家康の生母傳通院の靈屋、豐臣秀賴の室千姫の墓がある。

護國寺　市電護國寺前下車、同區音羽にあり、眞言密教の大精舍で三條實美、山田顯義、大隈重信、山縣有朋等の墓がある。

目白不動堂　山手線目白驛から約二粁餘、同區關口にあり、地高く眺望がよい。

善福寺　市電二之橋下車、麻布にあり、眞宗の名刹で境内に逆銀杏（天然記念物）柳ノ井などがある。維新前米國公使館に充てられ、ハルリス以下の寓所であつた。

東禪寺　市電東禪寺前下車、芝高輪にあり、初め英國公使館に使用され、文久元年（約七〇年前）浪士の襲撃した所で、今も鴨居に刀痕を殘してゐる。

泉岳寺　市電泉岳寺前下車、赤穗城主淺野長矩及大石良雄以下四十七士の墓所で知られ、指定の史蹟に國士三崎の墓、瑤池梅、首洗井戸、天野屋利兵衞の碑、烈士村上喜劍の墓、遺物館、木像堂、大石良雄の銅像などがあり香華四時絶えず、例年四、五月に義士祭、二月、十二月に法要があり殊に賑ふ。

青松寺　市電廣町下車、芝にある、文明年間の古刹で儒者井上金峨の墓がある。

麟祥院　市電本鄕區役所前下車、德川家光の乳母春日局の墓があり、同じく駒込の吉祥寺、四谷の笹寺などは世に知られてゐる。

官衙　内閣、樞密院、宮内省は宮城内に、陸軍司法、海軍、外務、内務、大藏、鐵道、遞信、文部商工、農林、拓務の十二省は宮城に近く麴町區内にその他貴衆兩議院、大審院、東京控訴院、東京地方裁判所、行政裁判所、會計檢査院、警視廳、參謀本部、海軍々令部、教育總監部、近衞師團、憲兵司令部、陸軍兵器本廠、東京府廳、東京市役所を初め、各國の大使館、公使館も多くは麴町區にあり、この區を官衙區といふのも尤もなことである。この外第一師團司令部、帝室林野局は赤坂に、陸軍造兵廠は小石川に、陸軍糧秣本廠は牛込に、東京中央放送局は芝にある。

學校　東京帝國大學、第一高等學校、女子高等師範學校は本鄕に、東京文理科大學、東京高等學校東京盲學校、東京聾啞學校は小石川に、東京商科大學は神田に、東京外國語學校は麴町に、東京美術學校、東京音樂學校は下谷に、東京高等工藝學校は芝に、商船學校、水產講習所は深川に、學習院は市外高田町に、女子學習院は赤坂に、東京帝國大學農學部は市外駒場に、東京工業大學は市外碑衾にある。

陸軍大學は赤坂に、海軍大學、海軍軍醫學校、海軍經理學校は京橋に、陸軍士官學校、陸軍戸山學校、陸軍經理學校、陸軍砲工學校は牛込に、陸軍軍醫學

校は麹町にある。

その他慶應義塾大學、早稻田大學、明治大學、日本大學、法政大學、國學院大學、東京慈惠會醫科大學、中央大學、東洋大學、專修大學、立教大學、拓殖大學、立正大學、駒澤大學、東京農業大學、成城學園、武藏高等學校、成蹊高等學校、明治學院、青山學院、日本藥學專門學校、東京物理學校、大東文化學院、日本女子大學、東京女子大學、女子英學塾、東京女子醫學專門學校。

會社銀行　鐘淵紡績、東京紡績、富士瓦斯紡績、日清紡績。

大日本製糖、大日本麥酒、日清製粉、日魯漁業。

大日本人造肥料、電氣化學工業、三共製藥、星製藥、王子製紙、富士製紙。

三井鑛山、三菱鑛業、日本產業、古河鑛業、東洋製鐵。

東京電燈、東邦電力、大同電力、九州水力電氣。

日本郵船、日清汽船、三菱造船。

東京株式取引所、東京米穀商品取引所。

明治生命保險、帝國生命保險、日本徵兵保險、東京海上火災保險、東京火災保險。

東京瓦斯、東洋拓殖、三井物產、日本銀行、日本勸業銀行、日本興業銀行、三井銀行、安田銀行、第一銀行、十五銀行、川崎第百銀行、三菱銀行、川崎貯蓄銀行、第三銀行、東京府農工銀行、古河銀行、横濱正金銀行東京支店。

劇場　帝國劇場(丸ノ內)、歌舞伎座、新橋演舞場、築地小劇場、東京劇場(京橋)、明治座(日本橋)、市村座(下谷)、昭和座、公園劇場(淺草)、新歌舞伎座(新宿)。

國技館の大相撲は春夏兩度の興行で、好角家を熱狂せしめつゝある。

映畫館　邦樂座(麹町)、帝國館、富士館、電氣館、松竹座、淺草松竹館、常磐座、東京館(淺草)、上野日活館(下谷)、新宿松竹座、四谷館(四谷)、武藏野館、新宿松竹館(新宿)、神田日活館、シネマパレス、南明座(神田)、新富座(京橋)、芝園館(芝)、麻布日活館(麻布)、本鄕座(本鄕)。

寄席　喜よし(四谷)、惠智十(芝)、花月演藝場(神田)、末廣亭(日本橋)、江戶館、金車亭(淺草)、二山亭(赤坂)、鈴本演藝場、歌音本(下谷)。

百貨店　三越、白木屋、松坂屋、高島屋、松屋、布袋屋などがあり、常に種々の趣味ある展覽會を催してゐる。

運動競技場及競技　明治神宮外苑には日本に於ける模範的競技場があり、約五萬人を收容するトラックフイールドは十一月三日の明治節を中心として全國的な明治神宮競技が行はれ、その他東西對抗を始め全日本的の大陸上競技はこゝに行はれ、冬はラクビー競技が人氣を沸騰させる。ラクビーの全日本的ゲームは關西と隔年にこゝで行はれる。神宮野球場は春秋二季に六大學リーグ戰が行はれ、早慶戰の如きは四萬を入れる球場も尙狹隘を嘆ずるばかりである。野球場にはこの外戶塚(早稻田)新田(田園)などがある。

庭球は日本ローンテニス倶樂部(麹町區三年町)及大森コート、早大コートなどに主なる大會が催される。

水泳は芝プール、多摩川プールなどを主とし尙石神井、井ノ頭、豐島園を初め二十有餘のプールが市

內外に散在するが大ゲームは設備の關係上芝及多摩川で行はれる。近く神宮外苑に理想的プールが開設されることになつてゐる。

ボートレースは東西對抗は隅田川と瀨田川に隔年に行はれ、各大學レガツタは毎年九月隅田川に行はれる。

年中行事

〔一　月〕

初詣（一日）	明治神宮	
陸軍始觀兵式（八日）	代々木練兵場	
大師（二十一日）	川崎平間寺	
相撲春場所	國技館	
初芝居	各劇場	

〔二　月〕

初午	各稻荷	
節分、追儺（つゐな）	龜戸神社、增上寺	
紀元節、建國祭（十一日）	靖國神社、宮城前	
雛市	日本橋區十軒店及各百貨店	

〔三　月〕

陸軍記念日	靖國神社	
梅見	植物園、芝公園	
大師（二十一日）	川崎平間寺、西新井總持寺	
彼岸櫻	上野公園	

〔四　月〕

花見	上野公園、芝公園、靖國神社、日比谷公園、飛鳥山、小金井、荒川堤、小石川植物園、麹町五番町	
汐干狩（上旬）	羽田（はねだ）	
釋迦誕生灌佛會（八日）	諸寺	

ボートレース	隅田川	
東照宮大祭（十七日）	上野公園、芝公園	
平河天神大祭（二十五日）	麹町區平河町	
五月人形市	日本橋區十軒店、各百貨店	
靖國神社春季大祭（二十九日、三十日）		
六大學リーグ野球戰（中旬から）		
天長節（二十九日）		

〔五　月〕

メイデー（一日）	上野公園	
躑躅（初旬）	日比谷公園、小石川植物園	
藤（中、下旬）	龜戸天神、日比谷公園	
大師（二十一日）	川崎平間寺、西新井總持寺	
牛天神社（二十五日）	小石川牛天神	
目黑不動開帳（二十八日）	目黑	
目黑競馬	目黑	

相撲夏場所	國技館	
海軍記念日		

〔六　月〕

花菖蒲	堀切、明治神宮內苑	
日枝神社祭（十五日）	麹町日枝神社	
氷川神社祭（十五日）	赤坂氷川神社	
愛宕千日祭（二十四日）	芝愛宕山	

〔七　月〕

觀世音四萬六千日（十日）	淺草觀音、その他の觀音	
蓮	上野不忍池	

〔八　月〕

兩國川開煙火	兩國	
王子神社祭（十三日）	王子町	
八幡宮祭（十五日）	深川八幡、市ケ谷八幡	
二十六夜	品川、神田明神、愛宕山	

都市對抗野球戰　神宮球場
水泳競技　芝公園プール、玉川プール
〔九　月〕
神田神社祭(十四、五日)神田神社
根津神社祭(二十一日)　本郷根津
大師　川崎平間寺、西新井總持寺
龜戸神社大祭(二十五日)本所龜戸
六大學リーグ野球戰
〔十　月〕
會式(十二、三日)　池上本門寺、堀之内妙法寺、雜司ヶ谷鬼子母神
湯島天神祭(十日)　本郷湯島天神
菊　日比谷公園、國技館
靖國神社秋季大祭(二十二、三日)麹町區富士見町
神宮競技(二十八日から十一月三日まで)明治神宮外苑
フ式ア式蹴球戰
〔十一月〕
明治節　明治神宮
七五三詣　各神社
酉の市(酉の日)
目黒競馬(土、日曜日)　目黒
顔見世　各劇場
〔十二月〕
年の市　各所
クリスマス

旅館　**麹町區**　東京ステイションホテル(丸の内東京驛階上)　帝國ホテル(内山下町一ノ一)　丸ノ内ホテル(永樂町二ノ二)　柊家(内幸町一ノ三)　旭館(同一ノ五)　中央ホテル(同一ノ六)　水明館(有樂町三ノ二)　有樂家(同三ノ五)　金生館(平河町三ノ一七)　半藏門ホテル(麹町二ノ六)　繁星館(同四ノ八)　相模屋(麹町五ノ五)　諏訪館(紀尾井町三)　香川館(同九)　植木屋(隼町九)　金原屋(飯田河岸二八)　飯田館(飯田町五ノ三〇)

神田區　日昇館(鈴木町一七)　今城館(錦町一ノ一)　平館(同上)　湖東館(同上)　東岳館(錦町三ノ三)　一橋館(錦町三ノ一〇)　芳泉閣ホテル(錦町三ノ一九)　五十嵐館(同三ノ二七)　龍名館本店(南甲賀町一)　竹本館(同一八)　龍名館分店(猿樂町一ノ一)　甲陽館(仲猿樂町四)　有終館(同二)　初谷(はつがや)支店(連雀町一八)　關根屋(淡路町二ノ一)　美土代館(美土代町三ノ七)　森田館(三崎町一ノ一)　昇龍館(小川町四五)　日芳館(表神保町一)　神田橋ホテル(鎌倉町一)　三芳館(通新石町一〇)　針久支店(錦町三ノ二二)　清光館(美土代町三ノ四)

日本橋區　呉服橋龍名館(呉服町三〇)　名倉屋本店(室町三ノ一五)　大盛館(鰮殻町一ノ四)　大阪屋(同上)　海老家(本小田原町三)　相模屋(馬喰町一ノ一五)　藤屋(元大工町六)　布袋家(西河岸一七)

京橋區　城東館(南槇町一九)　春木屋(新富町三ノ三)　六方館(築地一ノ五)　高の屋(同一ノ二六)　岡本旅館(木挽町一ノ一一)　志村旅館(同上)　厚生館(同二ノ一四)　佐倉屋(同三ノ八)　扶桑館(同三ノ一五)　關旅館(同五ノ二)　三橋亭(南鍋町一ノ三)　榮家旅館(山城町一二)　釆女旅館(釆女町二一)　鍛冶橋館(五郎兵衞町二二)　昌隆館(南傳馬町二ノ九)　鈴村館(本湊町一)　板橋旅館(南紺屋町一一)　大森館(新湊町五ノ一)　春日館(南槇町一七)　中央旅館(五郎兵衞町二〇)

芝區　伊勢屋（南佐久間町一ノ一）朝陽館（琴平町二）吾妻屋（同九）信濃屋（同一三）信濃屋支店（芝口三ノ一）紀伊國屋（同三ノ三）玉家旅館（愛宕町二ノ一四）朝日旅館（同上）川村旅館（烏森町五）芝虎館（今入町六）赤羽根館（新堀河岸三號）春日館（三田四國町）品川館（高輪南町六五）三田山館（三田臺町一ノ三九）

赤坂區　旅館淺眞（氷川町三四）

牛込區　飯田橋旅館（下宮比町一）

本郷區　伊勢榮旅館（本郷五ノ二）和泉屋（弓町一ノ二六）近松旅館（湯島天神町一ノ五〇）

下谷區　井筒屋（下谷町二ノ六）福仙旅館（御徒町三ノ三〇）大內旅館（仲御徒町四ノ三三）東洋館（同四ノ四二）山下館（同上）名倉支店（車坂町八）群玉舍上野館（同一ノ一）針久支店（東黑門町四）

淺草區　港屋（馬道町二ノ二五）柳屋（東仲町五）

市外　旅館壽（目黑町大字下目黑九〇三）目黑クラブ旅館（大崎町上大崎六二〇）錦志館（戶塚町源兵衞一四二）松葉館（同下戶塚三五四）榮進館（同六〇二）鶴林館（大久保町東大久保二）

名物　淺草海苔、佃煮。

東京府廳は東京市にあつて武藏國の大部分及伊豆七島と小笠原群島とを管轄してゐる。東京灣の一部に臨み域内の大部分は武藏平野にして僅かに西部山梨縣と接する部分は、多く多摩川の水源地である秩父山系に屬し、いはゆる奥多摩の勝景をなしてゐる。東京市は隣接町村を併合して大東京の計畫あり、帝國の政治文化の大中心をなし商工業殷盛を極め、西部は八王子、

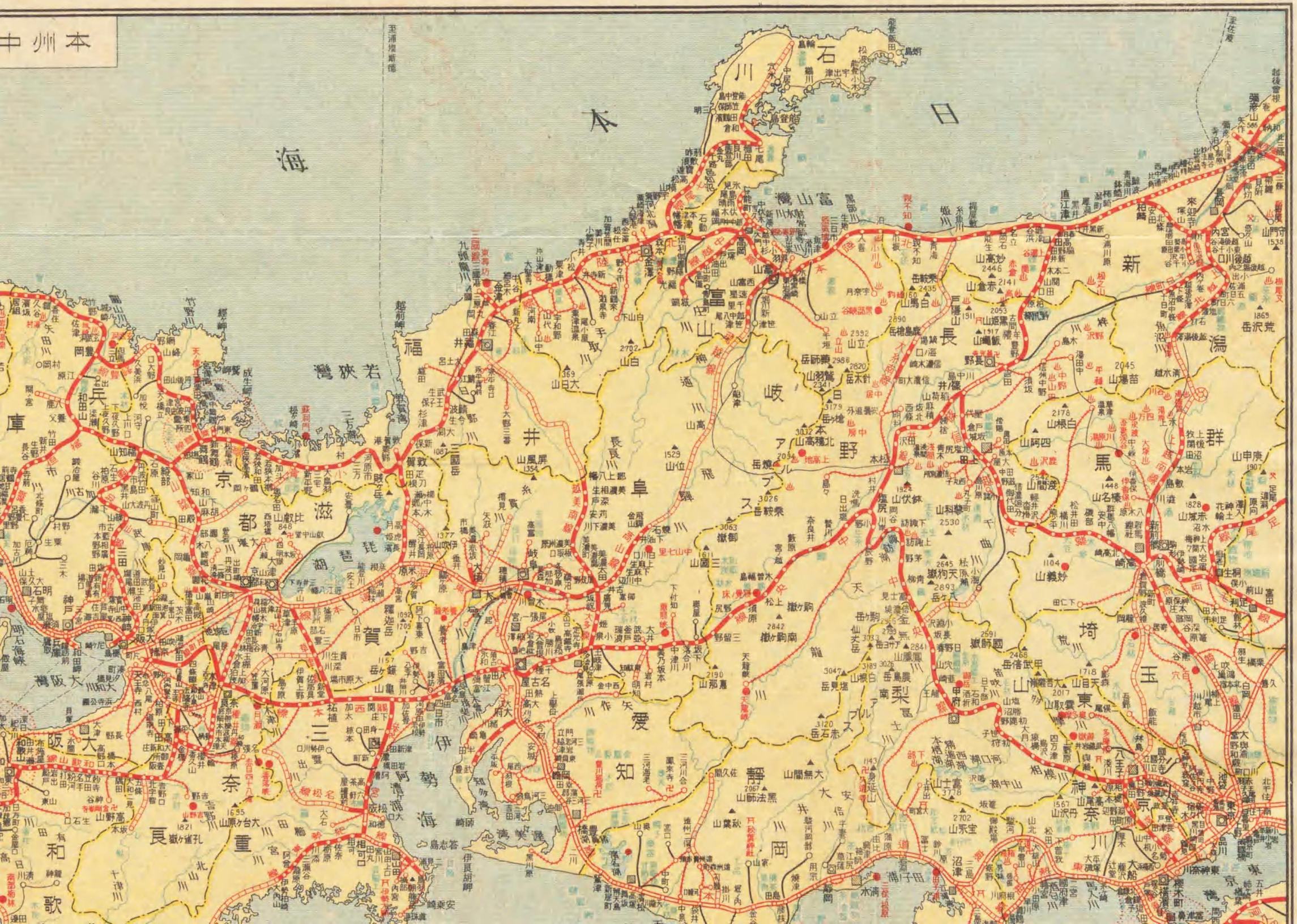

本州中
日本海
石川
富山灣
富山
岐阜
福井
若狹灣
京都
滋賀
三重
奈良
大阪
和歌
伊勢海
愛知
靜岡
長野
新潟
群馬
埼玉
山東
神奈川
東京

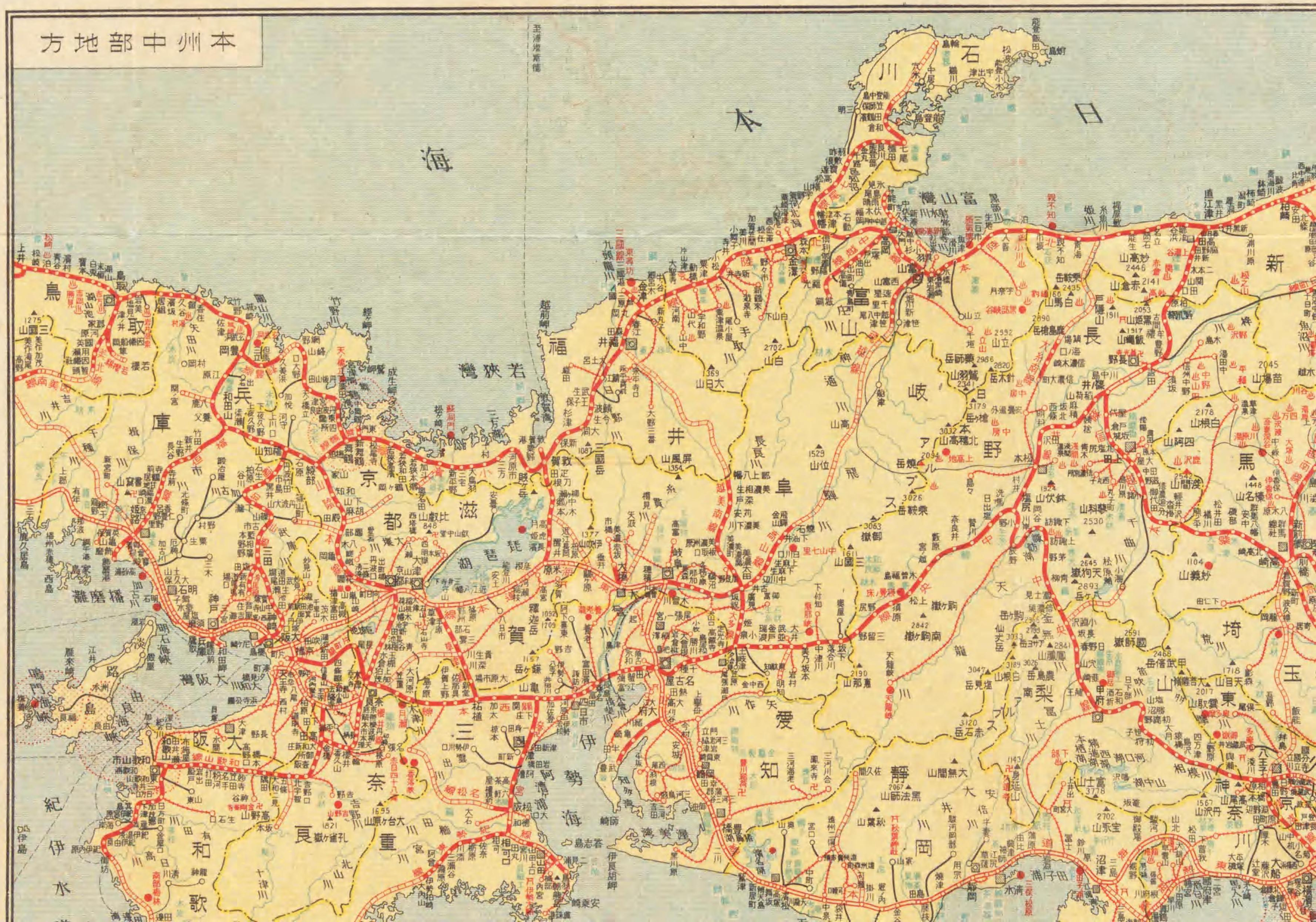

本州中部地方
日本海
若狭湾
富山湾
大阪湾
伊勢海
琵琶湖
播磨灘
紀伊水道
石川
富山
福井
新潟
長野
岐阜
滋賀
京都
兵庫
鳥取
大阪
奈良
和歌山
三重
愛知
静岡
山梨
神奈川
埼玉
群馬

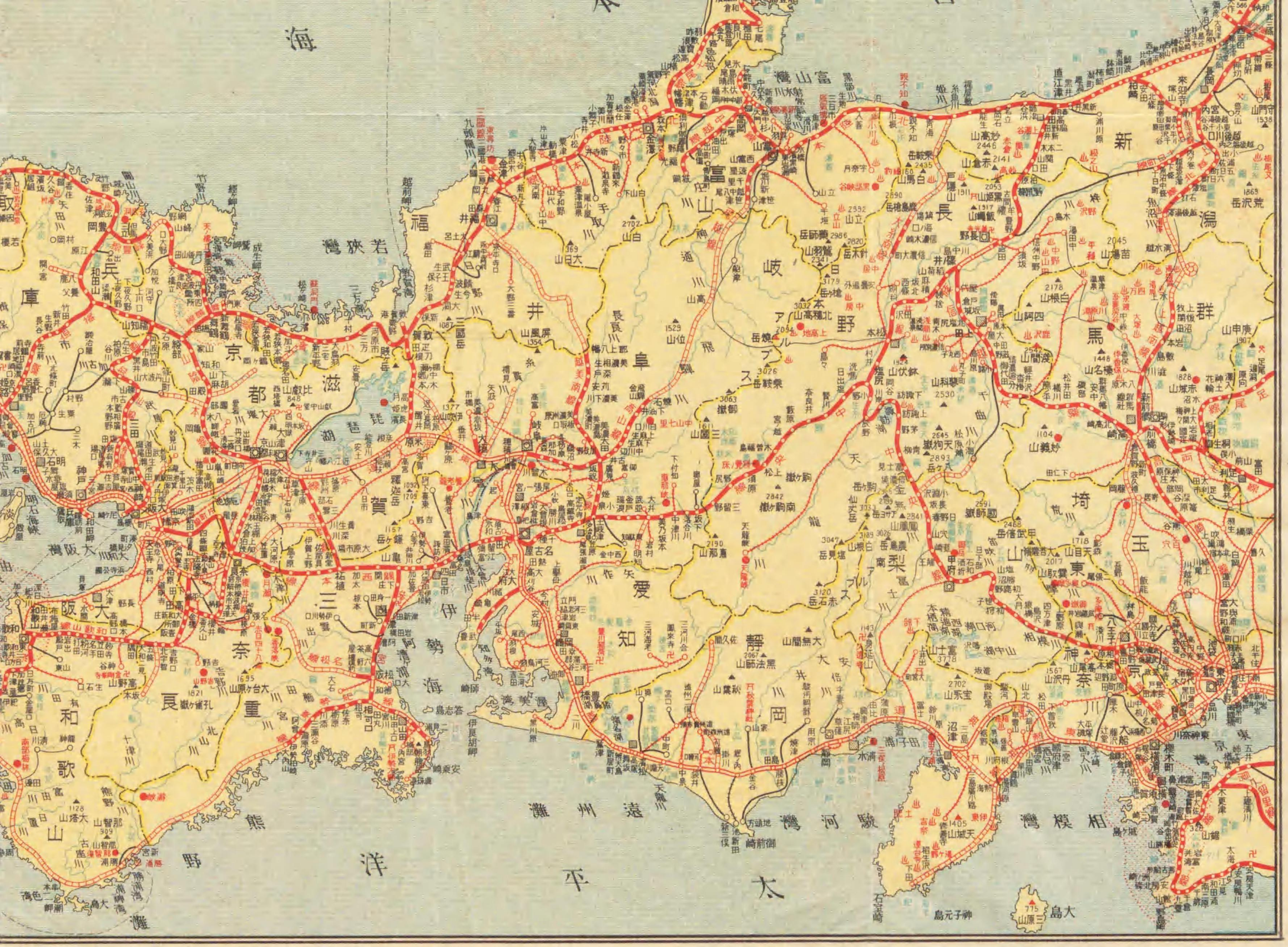

海
若狭灣
福
井
阜
岐
野
富山灣
長
新
潟
群
馬
埼
玉
東
山
神
奈
川
京
東
京
灣
相模灣
駿河灣
遠州灘
太平洋
熊野
和歌山
大阪
奈
良
三
重
伊勢海
愛
知
靜
岡
梨
山
大島

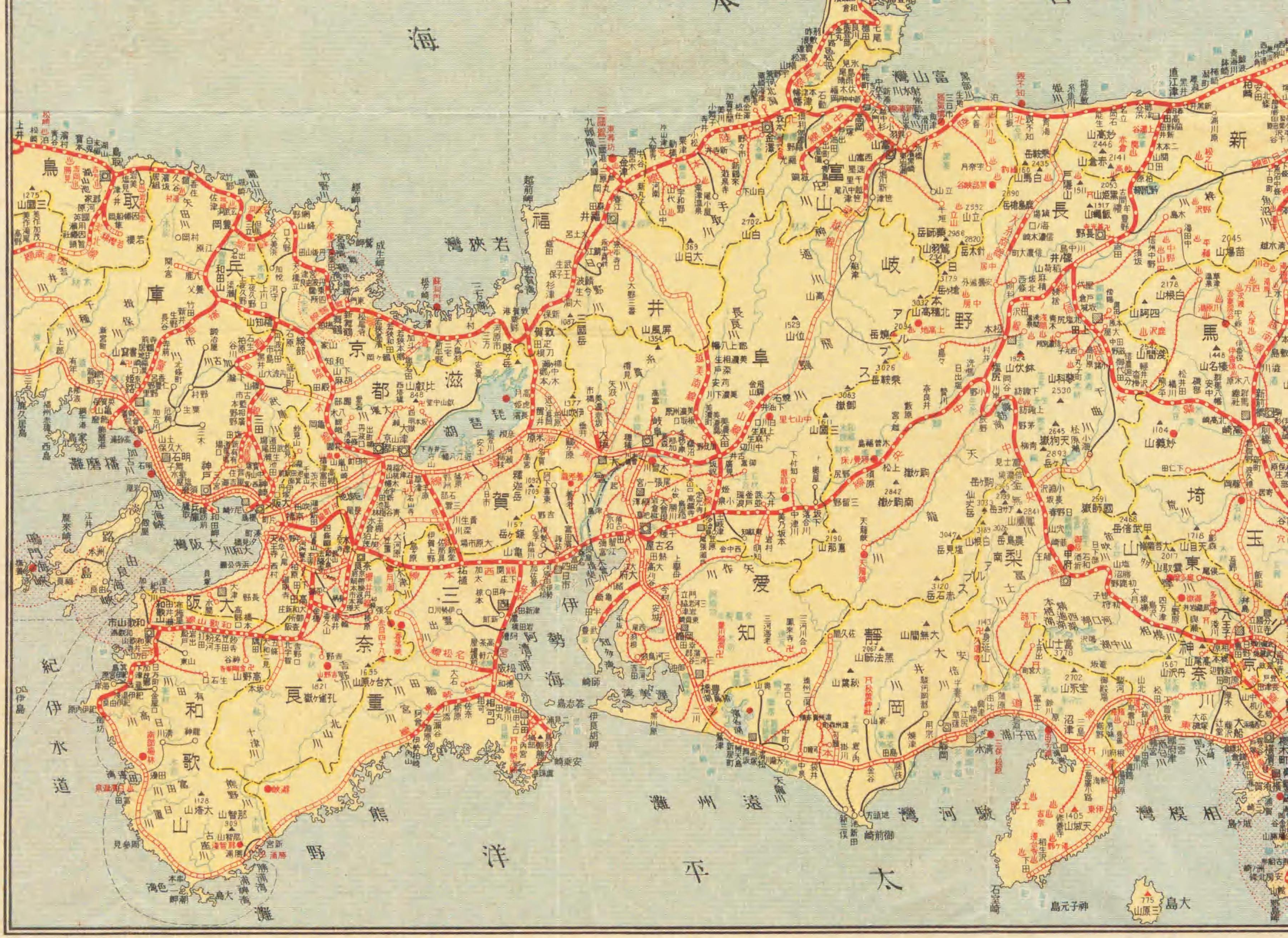
日本海
若狹灣
富山灣
大阪灣
播磨灘
紀伊水道
鳴門海峽
明石海峽
由良海峽
淡路島
伊勢海
渥美灣
熊野灘
太平洋
遠州灘
駿河灣
相模灣
大島
三原山
神子元島
石室崎
御前崎
伊良胡岬
潮岬
鳥取
兵庫
京都
滋賀
福井
岐阜
富山
長野
新潟
群馬
埼玉
東京
山梨
神奈川
靜岡
愛知
三重
奈良
大阪
和歌山
琵琶湖
白山
立山
乘鞍岳
御嶽
富士山
淺間山
妙高山
八ヶ岳
大台ヶ原山
伊吹山
比叡山
高野山
大峯山
那智山
大塔山
金峯山
天城山
箱根
天龍川
木曽川
信濃川
千曲川
北陸本線
東海道本線
中央線
信越本線
高山線
紀勢線
和歌山線
名古屋
大阪
京都
神戸
金沢
長野
甲府
靜岡
濱松
豐橋
岐阜
津
奈良
和歌山
福井
富山
松本
前橋
高崎
横濱

青梅を中心として機織業盛んに、又多摩川、荒川の流域は田園よく發達して農產物豐かに練馬大根など名高いものである。伊豆七島（大島、利島、新島、神津島、三宅島、御藏島、八丈島）及小笠原諸島（父島、母島、婿島、硫黄島、鳥島など）は洋上遙かに隔てた島嶼で風俗習慣など自ら趣を異にし農產、海產に富み大島の椿油、牛酪、八丈島の黄八丈、小笠原島の甘蔗、玉蜀黍、甘藷、鳳梨などが世に知られてゐる。

東海道線

一 東海道本線 東京、神戸間 六〇一粁二
鶴見、横濱港間 一〇粁九
横濱、櫻木町間 二粁
大垣、美濃赤坂間 五粁
一 横濱線 東神奈川、八王子間 四二粁
一 横須賀線 大船、横須賀間 一五粁九
一 熱海線 國府津、熱海間 二六粁九
一 武豐線 大府、武豐間 一九粁三
一 高山線 岐阜、燒石間 七五粁七
一 越美南線 美濃太田、郡上八幡間 四六粁九
一 西成線 大阪、櫻島間 八粁一
一 福知山線 神崎、福知山間 一〇八粁三
塚口、尼ケ崎間 四粁六

鐘一つ賣れぬ日は無し江戸の春 其角
闇の夜は吉原計り月夜かな 同
初雪や治まる江戸の人こゝろ 許六
花の雲鐘は上野か淺草か 芭蕉
花の木に鷄寢るや淺草寺 一茶

一　有馬線　三田、有馬間　一二粁二

その本線は東京市内の宮城に近い丸の内なる東京驛を起點として西に向ひ、京都、大阪の二府、横濱、神戸の二大貿易港、中京の稱ある名古屋などいはゆる日本の五大都市を有する重要な地方を貫通する國有鐵道幹線の一つである。從つてこの線に於ける交通は最も頻繁を極め、短距離列車の外、大阪行二回、神戸行五回、明石行一回、下關行六回あり、神戸行の中一回は三等急行、一回は二、三等急行、一回は一、二等急行、一回は各等急行、一回は普通列車である。東京、神戸間急行で約十二時間半、普通列車で約十七時間半を要する。下關行の中一回は一、二等特別急行(富士)、一回は三等特別急行(櫻)、一回は二、三等普通急行、一回は各等普通急行、二回は普通列車である。東京、下關間特急で二十二時間四十分、普通急行で約二十四時間、普通列車で三十時間乃至三十二時間を要する。京濱間は汽車の外電車があり、赤羽、櫻木町間約八分毎(區間により四分毎)に發し、又品川、新宿、池袋、上野、東京、品川間を循環する山手線電車は四分毎に、池袋から赤羽に行く電車は八分毎に中央線の東京、立川間電車は十六分毎(區間により四分毎)に運轉して市内外の交通に便し、又日本郵船の外國行汽船出帆の際は、東京から鶴見を經て横濱港まで行く直通列車がある。

東京驛を出發すると右に近く宮城が拜せられ、やがて愛宕山の中央放送局の高塔、增上寺の森、左に濱離宮の森、品川灣内の舊砲臺、ほのかに見える房總の山々、樹林の間から總持寺の建物など走馬燈のやうに目に映る。

東神奈川からは八王子へ行く横濱線が右に岐れ、横濱を後にして品野坂隧道を潜ると相模國で大船からは左に横須賀線が岐れ、平塚からは三角狀をした大山が近く仰がれ、大磯に近づくと高麗山の鬱蒼たる樹林が目を惹く。國府津からは左に熱海線を岐ち、本線は古への海道と岐れて西北に迂回し、箱根外輪山を左に眺めながら、弓のやうな弧線を描きつゝ酒匂川の上流に沿うて足柄の群巒に分け入る。本線中第一の難所で、トンネルと鐵橋の連續ともいへる。

駿河驛のある所は既に駿河國で、富士瓦斯紡績の工場の爲に山中の一都會をなしてゐる、汽車は更に登つて御殿場に行く、海抜四七六米、この線に於ける最高停車場で、富士登山の東表口である。富士の靈峰はその正面に緩かな傾斜をなして次第に高まり、遂に屹然として雲上高く聳え立つ、こゝから三島に行く間は箱根の裏山を左に見ながら、富士の裾野を斜に切つて下り、三島を過ぎて沼津を指す、沼津からはいはゆる田子浦曲に沿うて走り、青松砂汀數十粁に及ぶ。富士川の長橋を渡つて蒲原、由比、興津、江尻あたりは古來東海の名區として知られ駿河灣を隔てゝ見る伊豆の山々や三保松原、富士の仰望など車窓の眺めは盡きない。靜岡、堀ノ内附近は美しい茶園が目をひき大井、天龍の大河を渡り濱松もやがて後にし、富士の靈峰に遠ざかつた旅客は、ここに新たに濱名湖の風光に接する。舞坂から今切の鐵橋を渡つて鷲津に至る間、右には濱名湖あり、左には太平洋あり、宛然名匠の繪巻を見る如く、海道無比の風光である。豐橋を後にすると左に渥美灣の波光が見え、御油、蒲郡あたり展望秀絶である。大府からは南に武豐線を岐ち、名古屋からは又海道に別れて北に向ひ、鵜飼を以て知られた岐阜に至つて

右に高山線を岐ち、こゝから中山道に沿うて西し草津に行つて再び海道と合ふ。米原から西は琵琶湖の波光に近づいては離れ、離れては近づき、近江富士の三上山亦その美しい姿を見せて車窓の人を樂しませる。瀬田川の落口近き鐵橋を渡る時、下流にいはゆる瀬田の唐橋あり、右には太湖の明鏡あり、比叡、比良の高峰湖の彼岸に聳え立ち、風情一段と優れるものがある。大津から逢阪山のトンネルを潜ると京都は早や近く、山科を過ぎ東山のトンネルを潜ると「蒲團着て寢たる姿や東山」の姿眼前に横はり、三十三間堂、豊公の廟所、清水寺、八坂塔、知恩院なども指點せられ、やがて京都に着く。

京都を過ぎて桂川を渡るとやがて右に長岡の古都址が見え、山崎あたりからは右に天王山、左に男山が見える。天王山は山崎合戰に秀吉と光秀が爭うた處、男山は石清水八幡宮の鎭座ある處である。大阪に近づくと煤煙天を蔽うて、誰が目にも商工都市たることを頷かせる。その大阪では西成線、次の神崎では福知山線を岐ち、本線は右に六甲連山、左に茅渟ノ海の白帆を眺めつゝ進む、住吉あたりからは人家相連つて殆んど神戸の接續市街といふ感じがする。汽車はやがてその市街に入り三ノ宮を經て神戸驛に着く。

東海道本線

東京（とうきやう）　驛のある處は麹町區丸ノ内、御濠を隔てゝ斜に宮城に對してゐる。驛はルネッサンス式の鐵骨煉瓦及石材造三階建、間口三三五米（百八十四間）奥行二〇米乃至四二米（十一間乃至二十三間）、總建坪二三八アール（七千百四十

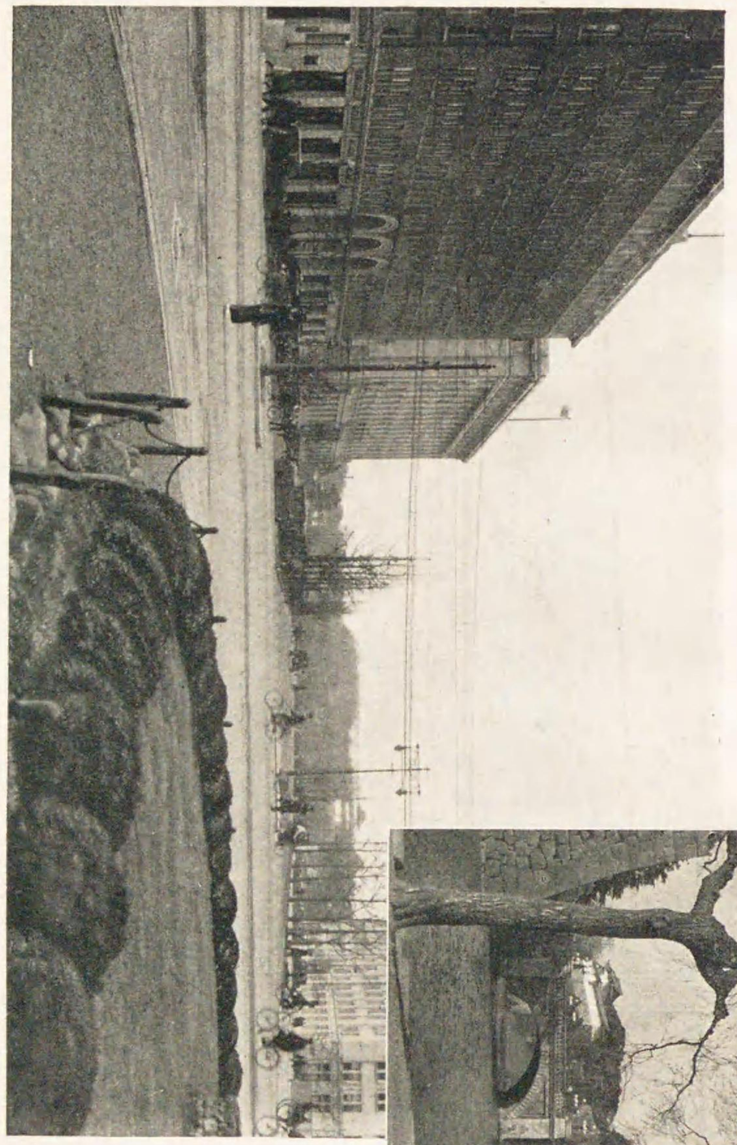

丸ノ内ヨリ東京駅

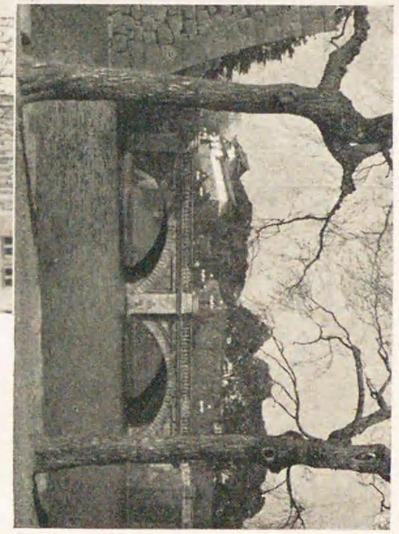

宮城

市　　濱　　橫

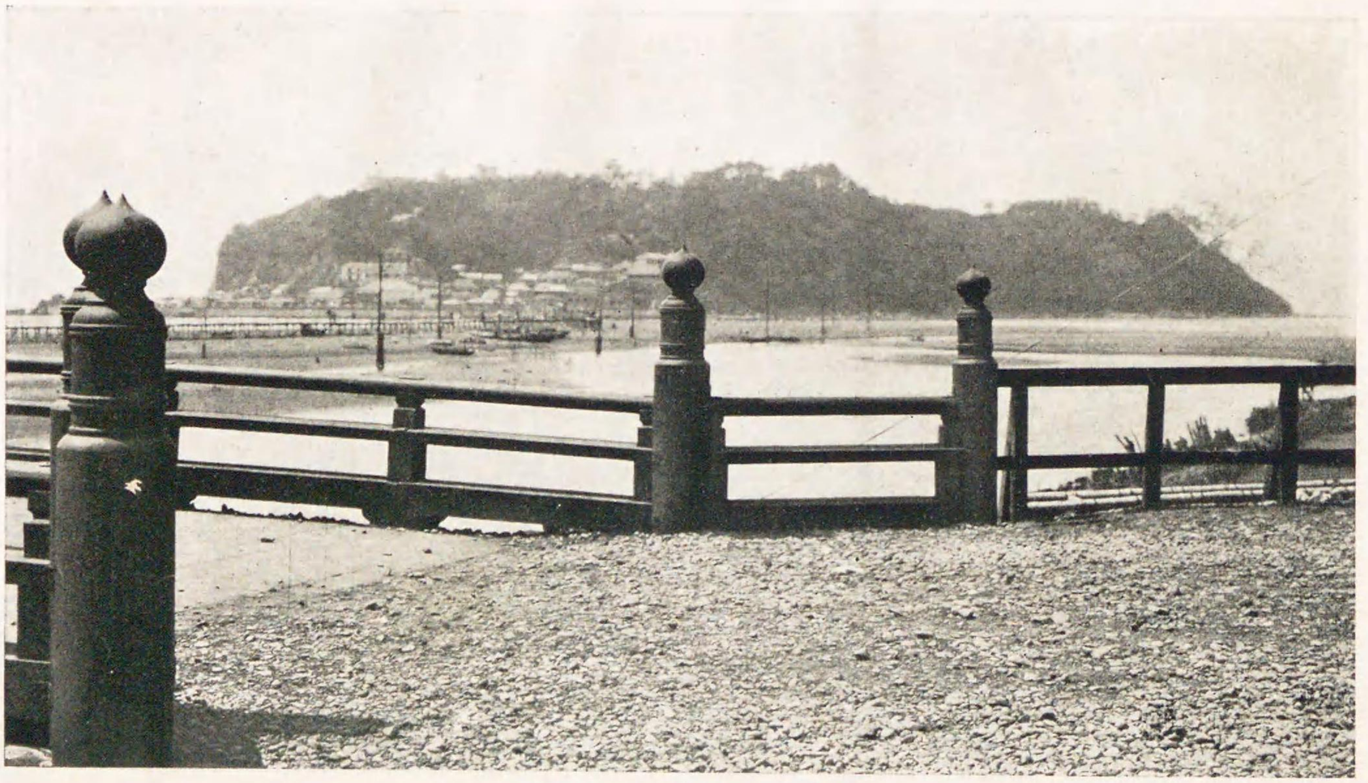

江　　ノ　　島

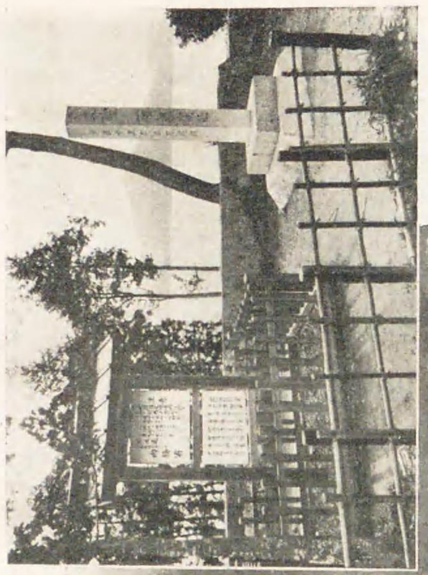

箱根關址

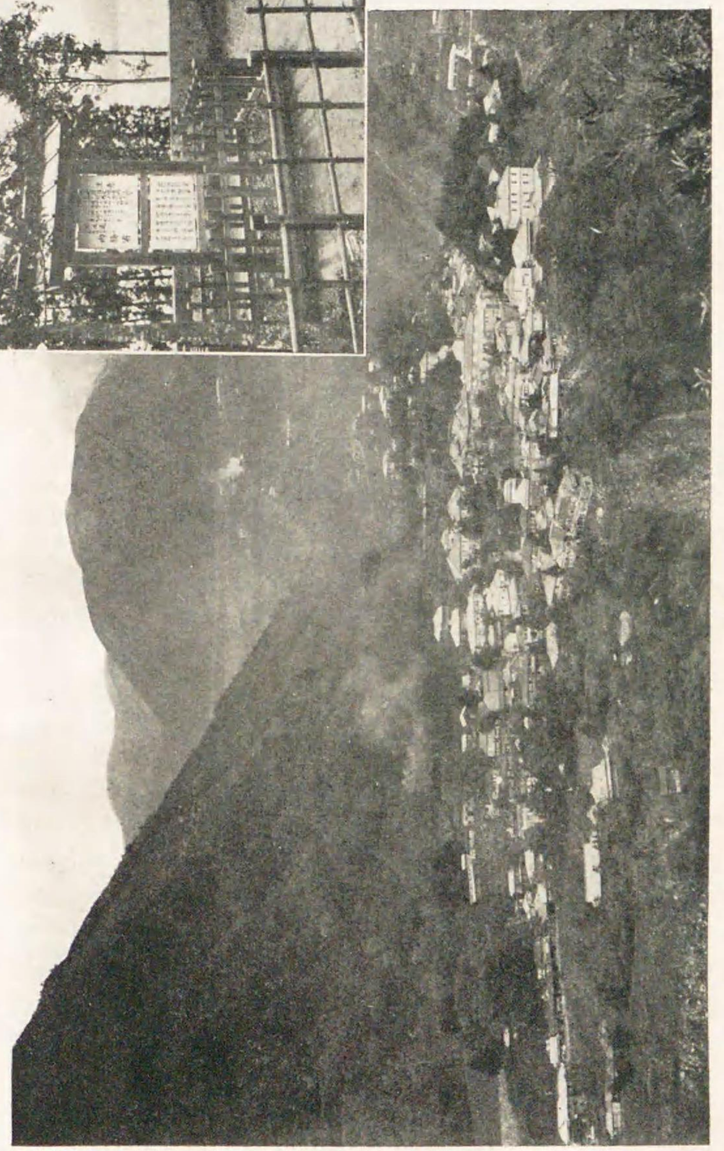

箱根 下ノ宮

二坪）階下中央は帝室用の御車寄及御待合所、右は精養軒入口、階上は東京ステイションホテル、左側階上は東京鐵道局で右翼は乘車口、左翼は降車口となつてゐるが電車乘降客は雙方何れからでも乘車出來ることゝなつてゐる。尙最近東側に八重洲口を新設し日本橋方面からの捷路が出來たが乘車券は當分の間電車區間のみ發賣してゐる。降車口の北にはジヤパンツーリスト・ビユーローがある。左翼前面の銅像は鐵道界の元勳たる故子爵井上勝である。

品　川（しながは）　山手線分岐點、京濱電氣鐵道接續點。江戸時代には東海道五十三次の第一次驛であつた。▼泉岳寺　西北約一粁、市内電車の便があり、大石良雄等四十七士の墓がある、指定の史蹟▼海晏寺　西南二粁半、京濱電鐵がある。古來紅葉の名所として名高いところ、境内に岩倉具視、松平春嶽の墓、能樂師梅若實の銅像がある。▼東海寺　西南約一粁、澤庵和尙の開基、境内に同和尙、賀茂眞淵、服部南郭等の墓がある。▼海雲寺　南約二粁千體荒神で知られてゐる。

大井町（おほゐまち）　目黒蒲田電鐵はこゝから大岡山まで行つてゐる。▼伊藤博文の墓　西一粁半

大　森（おほもり）　▼鈴ケ森　東約一粁、京濱電鐵あり、德川時代の刑場、八幡神社附近に當る。▼大森海水浴場　東約一粁。▼本門寺（日蓮宗）　西南約三粁、日蓮上人が絢爛たる宗教的生涯を終へたところ、毎年十月の御會式には賽者山を埋めて萬燈の光が輝く、祖師堂の本尊日蓮上人像、五重塔、仁王門は國寶、尙境内には星亨、狩野探幽の墓がある▼大森貝塚　驛附近。

旅館　大森ホテル、望翠樓。

名物　乾海苔。

蒲田（かまた）　目黒蒲田電鐵はこゝから目黒まで一三粁四、又池上電鐵はこゝから山手線五反田驛まで一一粁一。

▼池上本門寺　池上電鐵池上停留所下車。（大森驛參照）▼穴守稻荷（あなもりいなり）　東約五粁、京濱電鐵穴守支線の便がある。

川崎（かはさき）　南部鐵道接續點。人口九萬二千（三、一二調）工場地として會社工場が多い。

▼川崎大師　平間寺（へいげんじ）（眞言宗）にあり、東一粁半、京濱電鐵大師支線の便あり、賃八錢、途中櫻樹多く、本尊の大師像を厄除大師と稱へ都鄙の尊崇厚い流行佛である、三月二十一日の緣日は特に雜沓を極める、

鶴見（つるみ）　▼總持寺（そうぢじ）　西南約一粁、能登から移した曹洞宗の大本山で寺に接して花月園がある。總持寺前から川崎大師まで海岸電氣軌道が通じてゐる。▼花月園　地積一、七〇〇アール（五萬坪）運動及娯樂の設備があり、展望もよい。▼生麥事件（なまむぎじけん）の碑　南約二粁、文久二年英國人リチヤードソンが薩摩藩主の弟島津久光が歸路の行列を橫ぎり斬殺された所である。

境内の東方は大師公園となつてゐる。

南武鐵道　川崎から中央線立川驛まで三五粁六。

鹿島田（かしまだ）　▼矢口の渡　東二粁二、新田義興憤死の地。**久地梅林口**（くぢばいりんぐち）　▼久地の梅林　驛附近にあり、東京近郊梅の名所の一つ。**登戸**（のぼりと）　▼稻田堤の櫻　西方約一粁半。

東神奈川（ひがしかながは）　橫濱線分岐點。東神奈川、八王子間四二粁六、同線では橋本驛からする相模川（さがみがは）の鮎漁及相模川下り（中央線與瀨驛參照）、相原驛から西南一六粁の石老山（せきらうざん）など遊覽の人をひく

▼新子安海水浴場　東北一粁七、京濱電鐵賃五錢。

橫濱（よこはま）　二八粁八　東京橫濱電鐵、神中鐵道、湘南電鐵接續點。安政年間開港場となつてから七十餘年、當時百戶の一漁村も今は日本第一の貿易港と化した。人口五十六萬五千（三、一二調）昭和二年度貿易額輸出七億四千七百萬圓、輸入五億七千四百八十二萬圓を算する。

橫濱からの主なる航路は

小笠原線	橫濱	硫黃島間	（近海郵船）
上海線	同	上海間	（日本郵船）

歐洲線	同	ロンドン間	（同　上）
米國線	香港	シヤートル間	（同　上）
南米西岸線	同	バルパライソ間	（同　上）
南米東岸線	橫濱	ヴエノスアイレス間	（同　上）
北米線	香港	サンフランシスコ間	（同　上）
濠洲線	橫濱	ロスアンゼルス間	（同　上）
裏南洋線	神戶	メルボルン間	（同　上）
同　上		ヤルート間	（同　上）
北米ピユーゼツトサウンド線	同	メナード間	（同　上）
南米線	上海	バンクーバー間	（大阪商船）
カルカツタ線	神戶	ヴエノスアイレス間	（同　上）
ボンベイ線	橫濱	カルカツタ間	（同　上）
バンクーバー線	同	ボンベイ間	（同　上）
北米線	同	バンクーバー間	（カナデイアンパシフイツク）
同	同	桑港間	（ダラー）
歐洲線	同	シヤートル間	（同　上）
同	同	ロンドン間	（P・O・S・N）
同	同	マルセイユ間	（M・M・）
同	同	ロンドン間（ブリテイツシュ・インデイヤ）	
濠洲線	同	メルボルン間（イースタン・エンド オーストレイリアン）	

市内電車片道六錢往復十二錢、市の全景を見るには震災記念館か、伊勢山大神宮のある野毛山か、井伊直弼の銅像がある掃部山に登るがよい。櫻木町の電車驛からは僅かに約一粁ばかりである。

▼三溪園　市内電車本牧停留場から約半粁、驛からは自動車の便がある、市第一の遊覽地で山海の勝がある。

▼根岸競馬場　市内電車山元町停留場から南八〇〇米、明治三十八年の創立である。

▼岡野公園　約五粁自動車あり、梅樹千餘株、園に接して五、〇〇〇アール（十五萬坪）のゴルフコースがある。

旅館　ホテルニューグランド、バンドホテル、クラブホテル、横濱ホテル、上州屋、大勢屋、福島屋

名物　龜樂せんべい。

杉田、金澤を經て逗子へ　梅の名所杉田を經、金澤八景を見て逗子へ出るのは一日旅行として適當である。杉田は驛の東南一〇粁電車六錢、梅林は丘陵の傾斜地及その麓にあり、東方に海を望む、こゝから金澤八景を經て逗子まで約一六粁の間自動車あり、杉田、金澤間六十錢、金澤、逗子間五十錢。金澤八景は地形の變ありてか昔時の景趣は見られぬが稱名寺、金澤文庫の址がある。寺は北條氏時代盛大を極めたもので附近に結界址（指定の史蹟）金澤氏の墓などがある。本堂及釋迦堂内の佛像三基は國寶、その他憲法起草當時の參考書（洋書）などがある。

旅館（金澤）千代本、東屋。

厚木へ　神中鐵道は西横濱から厚木まで二四粁五の間通じてゐる。厚木で小田原急行電鐵に接續する、厚木は鮎漁で知られてゐる。

神奈川縣廳は横濱市にあつて武藏國の一部竝相模國を管轄してゐる。三浦半島南に突出して東京灣と相模灘を分ち、西北境には箱根火山塊、甲駿の山脈が連つて稍險峻を極め北東は關東平野の一部をなし相模川は源を甲斐に發し相模灘に注いでゐる。鎌倉を中心として附近は史蹟に富み又湘南一帶から箱根温泉郷は遊覽地として名高い。横濱は神戸と共に二大貿易港の一にして、横須賀は軍港として國防上の樞要の位置を占めてゐる。横濱を中心とした一帶は工業が頗る盛んで硝子製品、綿絲、紡績、造船、セメントなどの大規模な工場があり、湘南一帶は果樹、煙草などの栽培が盛んで秦野の煙草は名高い。又戸塚、大船附近の鎌倉ハムは世に知られ尚沿海は鰹、鮪、海老などの海産に富んでゐる。

大船（おほふな）　横須賀線分岐點。

横須賀線

この線は大船から分れ、歴史の地鎌倉を經て軍港横須賀に至る。鎌倉から江ノ島方面、三浦半島の廻遊などこの地方へは旅行者が多い。列車も東京から直通運轉し、鎌倉まで約一時間、横須賀まで約一時間半で達する。

北鎌倉（きたかまくら）　▼東慶寺（臨濟宗）驛附近、本堂に安置する木造聖觀音は國寶である。▼圓覺寺（臨濟宗）　驛附近、弘安五年（約六五〇年前）北條時宗の創建、舍利殿、佛光國師像、銅鐘は國寶である。▼黃梅院（臨濟宗）　圓覺寺境内にある。▼明月院（臨濟宗）　東南約一粁。

鎌倉（かまくら）　江ノ島電鐵接續點。約七百五十年前、源頼朝こゝに幕府を開いてから源氏

北條氏相次いで凡そ百五十年間武家政治の中心をなし、いはゆる鎌倉時代文化の跡が今に殘つてゐる。▼國幣中社鶴岡八幡宮　東北約半粁、應仁天皇を祀る。社前の大公孫樹は承久元年（約七〇〇年前）源實朝を刺した公曉が隱れたところ。▼鎌倉國寶館　鶴岡八幡宮の境内にあり、陳列品の中には國寶指定のものが多い。▼寶戒寺（天台宗）　約一粁、屏風山の麓にある。▼源頼朝墓　東北約一粁、史蹟に指定されてゐる。▼官幣中社鎌倉宮　東北約二粁、二階堂醫王山の麓、護良親王を祀る。▼護良親王御墓　二粁三。▼杉本寺（天台宗）　東約二粁、大藏山の中腹にあり、大藏の觀音ともいはれ坂東三十三所第一番の札所である。本尊十一面觀音は國寶。▼光觸寺（時宗）　東約四粁。▼覺園寺（眞言宗）　東北二粁半、北條義

時の建立。▼瑞泉寺（臨濟宗）　東北三粁、足利尊氏の開基。夢窓國師の本像は國寶。▼圓應寺（臨濟宗）　北約二粁、本尊閻魔大王は國寶。▼建長寺（臨濟宗）　北約二粁、建長五年（約六八〇年前）北條時頼の創建、いはゆる鎌倉五山の第一で禪門の巨刹、本堂（佛殿）、唐門、昭堂（禮堂）は國寶である。▼淨光明寺（眞言宗）　北約一粁。▼壽福寺（臨濟宗）　北約半粁、源頼朝の夫人政子の創立。▼日野俊基墓　西北約一粁半、俊基は後醍醐天皇を輔け奉つて北條氏の討伐を計り、こゝで殺された忠臣。▼光明寺（淨土宗）　南約二粁、北條經時の創立、幾多の國寶を藏する。

旅館　鈴木屋、香風園、稻勢屋。

名物　鎌倉ハム。

江ノ島電氣鐵道　鎌倉から藤澤まで一〇粁三。

長谷（はせ）▼鎌倉大佛　停留場附近、金銅製阿彌陀如來の坐像、建長四年（六八〇年前）の鑄造で高さ一一米餘、奈良の大佛に次ぐ大さである、國寶。**長谷寺**（はせでら）▼長谷寺（淨土宗）停留場附近、本堂には楠に彫刻した約九米の十一面觀音立像が安置されてゐる、坂東三十三所第四番の札所である、境内からの眺望がよい。**極樂寺**（ごくらくじ）▼極樂寺（眞言律宗）停留場附近、北條重時の建立、釋迦如來立像その他の國寶がある。**稻村ケ崎**（いなむらがさき）▼稻村ケ崎　停留場附近、新田義貞が北條氏討伐の時太刀を投じて海上靜穩を祈つたところ。**腰越**（こしごえ）▼滿福寺（眞言宗）停留場附近、源義經が腰越狀を草したところ。**龍ノ口**（たつのくち）▼龍口寺（日蓮宗）停留場附近、日蓮上人が斬に處せられんとしたところ。**江ノ島**（えのしま）▼江ノ島　約六六〇米の棧橋を渡つて行く、江ノ島は巖島、竹生島と共に古來の名島で辯天と風景とによつて知られてゐる。島は周圍二粁二、面積一、八〇〇アール（十八町歩）正面石段を登つた處に邊津宮、中津宮、奥津宮を祀つた縣社江ノ島神社がある。島の南端相模灘の激浪岩を噛む處に兒ケ淵の奇勝があり、徃進んで隧道を過ぎると、文覺上人の籠つた址といふ大洞窟がある。旅館　岩本樓、金龜樓、惠比壽樓。名物　榮螺、片瀬饅頭、鎌倉蝦、夫婦饅頭。**鵠沼**（くげぬま）附近は海水浴場で且つ別莊地である。

逗子（づし）　▼逗子海水浴場　西約一粁半附近には浪子不動、鎧摺城址などの名所がある。

▼神武寺(天台宗)　東約三粁、沼間山の頂にあつて眺めがよい。▼葉山　南四粁、自動車あり、葉山御用邸を中心に恩賜公園、森戸明神などがある、附近は海水浴に適し景勝の地。▼淨樂寺(淨土宗)　南約九粁、自動車あり、和田義盛の建立、本尊阿彌陀三尊の木像は國寶。

旅館　逗子ホテル、養神亭、日影茶屋。

名物　浪子饅頭、海雲。

横須賀(よこすか)　慶應元年今の海軍工廠の前身である横須賀製鐵所の設置によつて興つた所で、明治十七年海軍鎭守府設置以來非常な發展を來し人口九萬六千、軍事上重要な位置を占め、鎭守府の外海軍工廠、海兵團、東京灣要塞司令部、重砲兵聯隊、砲術學校などがある。

旅館　一國屋、横須賀館。

名物　三笠せんべい、ひじき、もづく。

▼三浦安針墓　西一粁半、逸見町塚山の頂にあり安針塚ともいふ、安針は英國人で本名をウイリアム、アダムスといひ、慶長三年(約三三〇年前)豐後國に漂着し德川家康に仕へて造船のことに與つた。▼軍艦三笠　東一粁餘、自動車あり、一般に觀覽が出來る。▼浦賀　東南約八粁、自動車あり、大規模の船渠がある。▼久里濱のペルリ上陸記念碑　東南約一〇粁自動車がある。▼衣笠城址　南約八粁、平安の末(約一、〇〇〇年前)三浦氏の築いたもの今公園になつてゐる。▼三崎　南二〇粁、逗子驛から二四粁、共に自動車がある、三崎は三浦半島の最南端にあり、前に城ケ島がある、鎌倉時代には賴朝屢〻來遊し三御所の跡が今に殘つてゐる、東大理學部附屬の臨海實驗所及油壺驗潮場があり、附近は海水浴に適し風光佳、氣候溫暖、避暑避寒に東京から出かける者が多い。

旅館　岬陽館、三崎館、はつせ館、青柳館、久の家、鹽瀨館。

名物　烏賊、鰺、鰹、寒比目魚。

三浦半島巡リ　三浦半島は到る處水光の美があり又史蹟に富む、週末旅行には恰好の地で、之を巡るには逗子を起點として横須賀に出るか又は之を逆に行く、逗子、三崎間二四粁自動車一圓五十錢、三崎、浦賀間一四粁自動車一圓四十錢、浦賀、横須賀間四粁自動車七十錢。以上の行程で三崎に一泊するが適當である。勝地史蹟などについては前掲の通りであるが、その遊覽順路は左記による。

逗子驛—逗子海岸—鐙摺城址—森戸神社—葉山海岸—長者ケ崎—大崩れ—秋谷—長井—宮田ノ原鐙引橋—三崎。城ケ島、櫻の御所、桃の御所、椿の御所、歌舞島—油壺、帝大臨海實驗所、新井城址「引返して」三崎—引橋—津久井—八幡—久里濱。「引返して」八幡—浦賀、奉行屋敷址、千代崎大筒臺場走水—大津—横須賀—米ノ濱、十三峠の安針塚。

横須賀を起點とすれば衣笠城址、滿昌寺、武山を經て林で逗子からの道に合ふ。

横須賀、三崎間二〇粁、三崎から城ケ島廻り約四十分、油壺をあはせて廻れば約一時間を要する。

三崎節古調　(相模)

船の船頭衆は何着ておよる
苦を蒲團か
よんやらまかせのかぢ枕〳〵。

三崎甚句　（相模）

三崎城ヶ島の烏賊とり船は
　烏賊もとらずに嬶をとる。
三崎港に御出での節は
　お寄り下され我が宅へ。
つゝじ椿は山へこそ咲けど
　今ぢや親船の纜に咲く。
沖に見ゆるは丁半丸よ
　一に五六の帆が見ゆる。
三崎港へドンと打つ波は
　可愛い御方の度胸さため。

藤澤（ふぢさは）　小田原急行電鐵江ノ島線接續點。江ノ島、鎌倉方面に遊ぶには往復何れかをこの驛からするがよい。

▼**遊行寺**　東北約一粁、時宗の總本山、淨光寺と稱し南北朝時代からの古刹で、東側に小栗堂があり、判官の像を安置してある。

茅ヶ崎（ちがさき）　相模鐵道接續點。

▼茅ヶ崎海水浴場　南約一粁、自動車あり、姥ヶ島、平島を前面にし、風光明媚で夏季は海水浴場である。

相模鐵道　茅ヶ崎、厚木間一四粁六。**寒川**（さむかは）▼國幣中社寒川神社　北二粁、寒川比古命寒川比女命を祀り、相模國一ノ宮である。

平塚（ひらつか）　▼七澤鑛泉　約一六粁自動車一圓十錢。附近に上杉山内氏の合戰地高見原がある。

▼平塚海水浴場　東南約一粁半自動車あり、波靜かにして風景がよい。▼厚木鮎漁場　東北一四粁自動車八十錢。

大山登山　頂上まで一八粁、大山まで一二粁自動車一圓、別途小田原急行電鐵伊勢原停留場に下車すれば大山まで自動車四十錢、大山から頂上まで六粁、三時間で登れる。又二宮からは秦野まで約九粁半、湘南軌道又は自動車三十錢、秦野から山麓蓑毛まで六粁自動車三十錢、そこから頂上まで二時間で登れる。平塚からの東口に對してこゝを西口といひ登路容易山は雨降山とも稱し海拔一、二五三米、頂上に阿夫利神社がある、俗に石尊權現とも石尊様とも稱し延喜式内の古社で名高い。春季祭四月十五日から二十四日まで、夏季祭七月二十七日から八月十七日までは特に登山者が多い。山腹に大山寺がある。

旅館　（大山町）伊豆屋、竹本屋、魚熊。

大磯（おほいそ）　別莊地、海水浴場として榮えてゐる。附近に鴫立澤、高麗山、千疊敷遊園地、淘綾ノ磯など散策の地が多い。▼大磯海水浴場　南濱、北濱に分れ南濱は照ケ崎の波打際で驛から半粁自動車がある。こゝは明治十八年松本順氏によつて開かれた本邦最初の海水浴場である。

旅館　濤龍館、角半、油屋、山秀樓、大内館、宮代屋。

二宮（にのみや）　湘南軌道接續點。同軌道は秦野まで九粁六、秦野で小田原急行電鐵と接續する附近は秦野煙草の主産地。▼大山登山（平塚驛參照）

國府津（こふづ）　熱海線分岐點。青松砂濱長く續き風光明媚の地。

旅館　國府津館、蔦屋、東屋。

熱海線

この線は箱根遊覽の門戸たる小田原を經て相豆の東海岸傳ひに熱海に至り、夫から丹那山を貫通して三島に至つて本線に接續する豫定で、已に熱海まで開通してゐるが、將來は目下工事中の丹那

山の大隧道を拔けて、本線の沼津驛に接續し、こゝに新に東海道本線となる豫定である。

小田原（をだはら）　小田原急行電鐵、箱根登山鐵道、大雄山鐵道接續點。

西北に連山をめぐらし、東南直ちに相模灘に臨み、古來海道の要衝で、江戸時代には箱根山上に關所を設け小田原城主大久保氏をして監視せしめた。城址は關東八州に威を振つた北條早雲のゐた處、今は縣社大久保神社、報德神社、小峯梅林がある。海岸は御幸（みゆき）ノ濱（はま）と稱し、夏季海水浴で賑ふ。

旅館　藤館、北辰館、丸梅館。

名物　梅干、鹽辛、蒲鉾、外郎（うゐらう）。

大雄山鐵道　こゝから大雄山まで九粁三。**大雄山**（だいゆうざん）▼大雄山最乘寺（だいゆうざんさいじようじ）（道了權現（だうれうごんげん））　驛から登路三粁三、箱根山群の明神ヶ岳の半腹にあり、流行神の道了權現はその境内にある、山麓關本から松田驛へ六粁、自動車がある。

箱根登山鐵道　こゝから早雲山まで一五粁九、途中湯本で乘換へ、强羅から早雲山まではケーブルカーによる。又小田原からは同鐵道經營の乘合自動車もある。

箱根溫泉めぐり

山水の美と設備の完と相俟つて、東京附近第一の遊覽鄕である。

溫泉鄕へは驛から登山電車があり、又各溫泉へ直接行く自動車もある、交通頗る便利でこの鄕の門戸である湯本から、大平台、宮ノ下、小涌谷（こわきだに）、二ノ平を經て强羅まで一時間足らずで行かれる。溫泉鄕の遊覽がすんだら山越えに御殿場、沼津、三島方面へ出るが面白い。何れも自動車の便がある。

箱根

延暦二十一年五月富士爆發の焦石、足柄（あしがら）の官道を塞いだので箱根の山道を開いたといふ、俗に箱根八里といはれ萬丈の山、雲の閉ぢた千仭の谷、自らなる關東八州の天險とされてゐた。十返舍一九の東海道中膝栗毛にも「けふは名におふ箱根八里、はやそろ〳〵こつま上りの石だか道をたどり行くほどに、風まつり近くなりて、彌次郎兵衞（人の足にふめごたゝけど箱根山、本堅地（はんかたぢ）なる石だかの道）……」とある。

今は自然美を兼ぬる溫泉鄕として、交通機關並その他諸般の設備整ひ山中の一大樂園となつてゐる。清冽な水を湛へて靜に富士を倒映する蘆湖（あしのこ）はその山上にある。

廣重の繪は湖畔に嶮山突兀たるもこの圖の如き山なし、恐くは「その趣を取り」たるものか。

東海道五拾三次之内
箱根

箱根温泉略圖

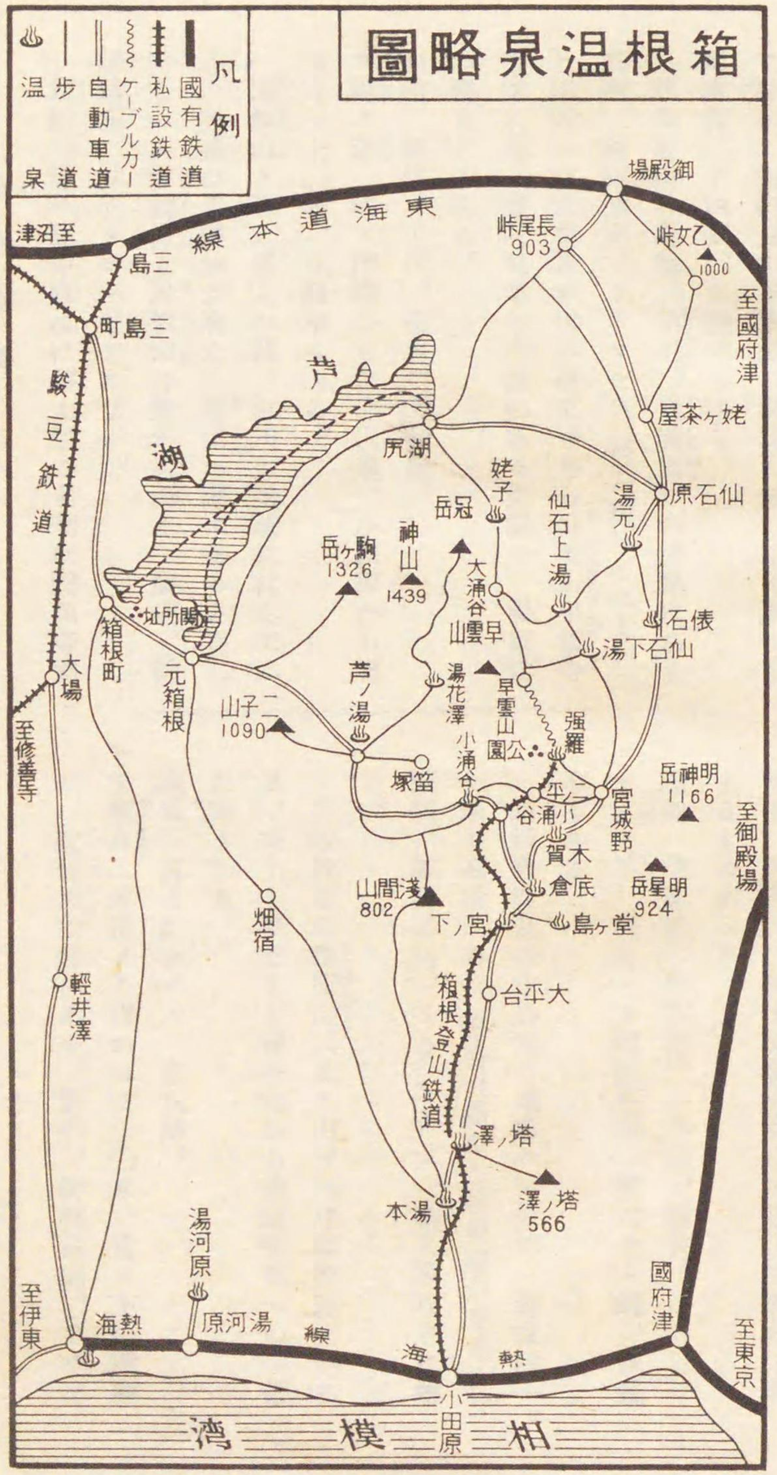
凡例
國有鉄道
私設鉄道
ケーブルカー
自動車道
歩道
温泉
東海道本線
至沼津
三島
三島町
駿豆鉄道
芦湖
御殿場
長尾峠 903
乙女峠 1000
至國府津
姥ヶ茶屋
原石仙
湯元
仙石上湯
石俵
湯下石仙
姥子
岳冠
神山 1439
大涌谷
早雲山
岳駒ヶ 1326
箱根町
大場
至修善寺
元箱根
二子山 1090
芦ノ湯
湯花澤
早雲山
公園
強羅
小涌谷
塚笛
平ノ谷
小涌谷
宮城野
岳神明 1166
至御殿場
木賀
倉底
岳星明 924
山間淺 802
下ノ宮
島ヶ堂
畑宿
輕井澤
大平台
箱根登山鉄道
塔ノ澤
塔ノ澤 566
本湯
湯河原
至伊東
熱海
湯河原
線海熱
國府津
至東京
小田原
相模湾

▼湯本　箱根登山電車湯本驛所在地、小田原から電車賃二十四錢、自動車もある。

箱根群山の東麓、早川、須雲川の合流點にあり腦病、神經諸病、リウマチス、婦人病などによい。

附近には北條氏五代の墳墓である金湯山早雲寺玉簾ノ瀧、曾我兄弟の木像のある正眼寺、湯坂山の櫻などがある。

旅館　福住、小川、住吉、大和屋。

▼塔ノ澤　塔ノ澤驛から三〇〇米、小田原から電車賃三十一錢、自動車もある。

湯坂山と塔ノ峯との間、早川の溪流に枕んでゐる。溫泉は朱舜水が唐土の廬山の湯に勝ると賞したといふ勝驪山と湯坂山の麓から湧く、腦病、神經諸病、リウマチスなどによい。

附近の塔ノ峯中腹には淨土宗の名刹阿彌陀寺があり、阿育王に關する佛舍利を安置した寶塔と稱するものがある。

旅館　環翠樓、福住樓、一乃湯、新玉。

▼宮ノ下　同宮ノ下驛所在地、賃六十一錢、自動車もある。

箱根諸溫泉の中心地、地形やゝ平坦、海拔四一七米の高所にあり、峯巒の間から相模灘が見える。腦病、神經諸病、リウマチス、婦人病などに効く。

附近散策地淺間山（上ノ山）には熊野神社があり、頂上の展望よく富士山から房總半島への一帶が望まれる。

旅館　富士屋ホテル、奈良屋。

▼底倉　同宮ノ下驛から三〇〇米、宮ノ下の西隣り、蛇骨川の畔にある。腦病、神經諸病、リウマ

チス、胃腸病、婦人病などによい。附近に吉野朝の忠臣新田義則の記念碑、豊太閤の石風呂の跡、溫泉の鹽分が結晶した蛇骨野などがある。

旅館　梅屋、葛屋、仙石屋。

▼堂ケ島　同宮ノ下驛から半粁、箱根諸溫泉中の幽邃境、早川溪谷の底にあり、腦病、神經諸病、リウマチス、婦人病、皮膚病、胃病などによい。附近に白絲ノ瀧、調ノ瀧、葉蔭ノ瀧などがある。

旅館　大和屋、對星館。

▼木賀　同宮ノ下驛から一粁二、早川の南、早雲山と、二ノ平高原の東麓にあり、溪流の勝に於ては箱根山第一の地、腦病、神經諸病、リウマチス、婦人病などによい、明治の初年、佛國のルボン將軍が陸軍教官として來朝當時この地を愛好し、その後、明治大帝崩御の時も來朝しこの地に再遊した、今その記念碑が建つてゐる底倉への途中に白鷺ノ瀧がある、名物宮城野蕎麥で知られる宮城野は木賀から半粁。

旅館　宮内。

▼小涌谷　同小涌谷驛から半粁、小田原から電車賃七十錢、自動車もある、箱根山中眺望第一の地で、神山の支峯蓬萊山の斜面にあり海拔五七六米、その背景をなす蓬萊山から蛇骨川畔へかけて數萬株の櫻樹と躑躅とがあり四月中旬から六月下旬までが見頃である、貧血病、腦及脊髓症、胃病、神經痛、脚氣などによい。附近には千條ノ瀧、鷹巢城址、新羅三郎義光が豐原時秋に笙の祕曲を授けた處といふ笛塚山などがある。

旅館　三河屋、小涌谷ホテル。

▼蘆湯　同小涌谷驛から五粁七、小田原から自動車がある。箱根諸溫泉中の最高所、海拔八七九米、寶藏ケ岳、双子山、辨天山、冠ケ嶽など峯巒重圍のうちにある。皮膚病、リウマチス、痛風、花柳病などによい。附近の辨天山、双子山、駒ケ岳、神山などはこゝから登る。

旅館　松坂屋、紀伊國屋。

▼蘆湖　蘆湯から湖畔の元箱根まで三粁五自動車あり、湖上舟遊は箱根町又は元箱根から湖尻まで賃五十錢、箱根町、元箱根間二十錢。

▼國幣小社箱根神社　蘆湖畔元箱根にある。

▼箱根關址　小涌谷から約一粁、自動車がある。蘆湖畔箱根町にあり、關址附近に箱根關所考古館がある。箱根町から三島及沼津へ自動車が通ふ。

旅館　(元箱根)武藏屋、橋本。(箱根町)箱根ホテル。名物　宮城野蕎麥。

▼強羅　同強羅驛所在地、電車八十錢、早雲山の傾斜地にあり海拔七八六米、箱根登山鐵道經營和洋二樣の遊園があり、その周圍は別莊地で貸別莊の設けもある。溫泉は早雲山、大涌谷から引いたもので皮膚病、リウマチス、痛風、腺病、婦人病などによい。

旅館　觀光ホテル、一福、倉田屋。

▼姥子　同早雲山驛から徒歩約一時間、早雲山まで電車一圓五錢(強羅、早雲山間ケーブルカーあり)姥子、冠ケ岳の西北麓、大涌谷の西崖にあり海拔八四八米、溫泉は自然の岩を浴槽として居り、眼病によい。冠ケ嶽の紅葉、箱根火山の餘勢を見るべき大涌谷、約一粁七程下つた蘆湖などが散策地である。

旅館　秀明館。

▼仙石原　同強羅驛から四粁餘自動車がある箱根最奥の溫泉で四箇所に分れてゐるが何れも大涌谷からの引湯で、皮膚病、リウマチス、痛風、花柳病、子宮病などによい。

こゝから御殿場へ出る途中乙女峠からの富士山全容の觀望は名高い。

旅館　仙鄕樓、俵石閣、萬岳樓。

箱根山　箱根山は二重式火山で外輪山には金時山、明神岳、明星岳、鷹ノ巢山、要害山、鞍掛山、山伏峠、三國山、丸山岳などが環狀に連りその中に神山、駒ケ岳、二子山が聳立し、神山は海拔一、四三八米に達し箱根諸山中の最高峯である。その東北山腹には大涌谷、早雲地獄、湯ノ花澤などの爆裂火口を存し今尙硫氣を噴出し、また溫泉を湧出してゐる。

蘆湖は卽ち火口原で蹄鐵狀をなし、早川、須雲川の二流は火口瀨で、湯本で相會し小田原の南方で相模灣に注いでゐる。

普通箱根の遊覽は春秋の花や紅葉は別として、蘆湖から大涌谷附近の探勝で滿足する人が多いが、神山や駒ケ岳や二子山に登り更に外輪山を突破せねば箱根の山水を語ることは出來ぬ。前記の山へは蘆湯か小涌谷から登るがよく、又外輪山の突破は仙石原から乙女峠を越えて御殿場に出るか、宮城野から明神岳を越えて道了權現に詣でゝ松田に出るか、湖尻峠を越えて裾野に出るか、蘆湖畔の鞍掛峠を越えて日金山、十國峠に出で湯河原か熱海に下るも面白い。

雲助唄（伊豆半島）

箱根、コラサ、ハ、コラサ、八里は、コラサ、馬、コラサ、でも、コラサ、越す、コラサ、が、コラサ、越すに、コラサ、越さ、コラサ、れぬ、コラサ、大、コラサ、井、コラサ、川、コラサ

早川（はやかは）　▼石垣山　西北二粁二、いはゆる太閤一夜城址である。▼石橋山古戰場　南一粁七、治承四年（約七五〇年前）源賴朝が大庭景親と戰ひ敗戰した處で、賴朝の部下佐奈田與一義忠を祀つた靈社がある。旅館　龜屋。

眞鶴（まなづる）　風光明媚にして自然の公園をなしてゐる、港內右方に鎌倉時代の史蹟多く夏季海水浴で賑ふ。旅館　鱗屋。

湯河原（ゆがはら）　▼湯河原溫泉　三粁、自動車あり、藤木川の溪流を挾んで浴舍相對し、右も左も翠巒に圍まれた閑靜な溫泉鄕である。關節病、打撲傷、痔疾によい。附近には土肥城址、不動瀑、十國峠などがある。

旅館　天野屋、富士屋、香風園、敷島別館、伊藤屋、伊豆屋。

熱海（あたみ）　二六粁九　▼熱海溫泉　半粁乃至一粁、自動車がある。熱海は一方海に面し三方山を繞し、海上一二粁に初島が橫はり、遠く大島の噴煙も望まれる。極寒四度を下らず、盛暑三十一度を越えず、溫泉浴と海水浴とを兼ねた避暑避寒の適地である。

リウマチス、胃腸病、婦人病、神經諸病に效く。

附近の名所には英國公使題名の石碑、魚見崎の展望、洞窟のある錦浦、遊園地の水口園、年內に咲く梅園、來宮神社、橫磯の金色夜叉記念碑などがある。

日金山十國峠は熱海から六粁、海拔七一四米、一望開豁、十州一覽臺の名がある。こゝから鞍掛峠を越えて箱根の蘆湖畔へは二〇粁、三島方面へ出るには熱海峠を越えて駿豆鐵道の大場驛まで自

動車がある。

旅館　熱海ホテル、萬平ホテル、古屋、露木、樋口、富士屋、鈴木屋、玉ノ井、新かど、青木館、大黒屋、新玉屋、玉屋、水口園、玉久。

▼伊豆山溫泉　約一粁自動車がある。

伊豆の走り湯として古くから知られ、伊豆山神社の麓にあり直ちに相模灘の海波に臨み、初島、大島、房總半島が眺められる。リウマチス、中風症、婦人病、ヒステリー、胃病などによい。附近に伊豆山神社、古々井の森、走湯などがあり、相模屋の千人風呂も知られてゐる。

旅館　相模屋、偕樂園、中田屋、伊豆屋、古屋。

▼國幣小社伊豆山神社　伊豆山溫泉の上にあり、火牟須比命外二神を祀る、伊豆山權現または走湯山權現ともいはれ、源賴朝、德川家康など武家尊

崇の名神であつた。

▼伊東溫泉　南二二粁自動車一圓五十錢、一時間半、別に東京灣汽船の便もある。駿豆鐵道修善寺驛からも自動車あり、伊豆半島の東岸に位し、前に彎曲した砂濱を控へ海水浴も兼ねられ九州の別府に似てゐるところである。

リウマチス、創傷、皮膚病、神經諸病、婦人病によい。

附近に淨ノ池、日蓮上人流謫の址、尻摘祭で名高い音無神社、やゝ離れて川奈に東洋一と誇るゴルフ場や噴火口跡の一碧湖などがある。

旅館　東京館、松木、桝屋、猪戸館、松川館、大東館、東海館、かたなや、暖香園、山藤、伊藤館大阪屋。

大島　熱海又は伊東から元村へ東京灣汽船會社の定期船が毎日往復し約二時間を要し賃一圓五十錢別に東京灣岸島からも同汽船の便がある。伊豆諸島の一で四季を通じて溫暖、椿、櫻、つゝじなど美しい。三原山は海拔七五五米元村から登路一〇粁、御神火に名高い活火山で常に噴煙をなびかせ登山者が多い。旅館(元村)三原館、海氣館。(波浮)港屋、松風館。

大島の御神火　(伊豆)

私しや大島御神火そだち胸におも火は絶えはせぬハイノハイ
つゝじ椿は御山を照らす殿の御船は灘照らす
男伊達なら乳ヶ崎沖の潮の早いのを止めて見ろ
相模灘をば兩手に拜め可愛い旦那コの乘るうちは

下曾我　(しもそが)　▼曾我梅林　西約半粁、この驛から松田驛に至る間、花時は車窓までも匂ふ。

松田　(まつだ)　小田原急行電鐵接續點。

道了詣で　驛から關本まで六粁自動車あり、關本から麓まで二粁、麓から大雄山最乘寺まで約三粁、堂宇は先年火災に會ひ大半舊觀を損した。緣日は毎月二十七、八日(一、五、九月は寒者が特に多い)寺から明神岳を越えて箱根の宮城野へ出ることもできる、約一二粁。(熱海線小田原驛參照)

山北　(やまきた)　▼中川鑛泉　一六粁、驛から途中一〇粁まで自動車あり、武田信玄の隱し湯で部下の傷疾を治した所と傳へる。旅館　信玄館。

▼瀧水瀧　西南二粁餘、文覺上人が百日の行をなしたところ。

名物　鮎ずし。

駿河　(するが)　富士瓦斯紡績の工場があり、山中の一都會をなし、綿絲、綿織物の產額が多い。

御殿場　(ごてんば)

富士登山　山は海拔三、七八〇米、我國第一の名山

で靜岡、山梨の二縣に跨つてゐる。

登路に御殿場口、須走口、須山口、大宮口、吉田口、精進口の六あり、大宮口が正面で吉田口はその裏山であるが、一番登り易いのでこゝから登り、御殿場口へ下るのが普通である。吉田口は五合目まで森林帶で山を仰いで登るのでないから涼しくもあれば足も疲れぬ。山中湖、河口湖を眼下に見る風光もよい。大宮口は海道を右に見下しながら登るので、駿河灣一帶の風光を見ることが出來る。須走口も多少の森林帶があるが、御殿場口は全く無いので日光の直射を受けねばならぬ、然し下山は一合目まで砂走りであるから最も容易である。裾野から三合目五合目あたりまでは樹木が茂つてゐるが、それから上は全く熔岩礫のみである。五合目邊の山腹を一周するを中道巡りと稱し行程五二粁、四邊の展望が廣い。

五合目から上は空氣が次第に稀薄となり山中りとて往々醉ふことがある。六、七合目以上は愈峻嶮となり九合目を胸突といつて益峻嶮となる。

山頂の展望は北口は甲武信嶽、金峯山のかなたに淺間山の噴煙が見え、西北に近く八ケ嶽、甲斐駒ケ嶽、白峯北嶽、それを越えて日本アルプスの白馬嶽槍ケ嶽、穗高嶽、乘鞍嶽、御嶽、木曾駒ケ嶽、西には赤石嶽、七面山、大無間山、西南には久能山、三保松原、御前崎、東南には伊豆半島の天城山、伊豆七島、箱根山、東に三浦半島、房總半島、東京灣、東北に筑波山、那須嶽、日光白根山、赤城山などが望まれる。

登山期節は七月十日から八月末頃までゞ、風雨の險惡が無ければ夜も登ることができる。期節には登山者が陸續として列をなし、婦人も子供も容易に登

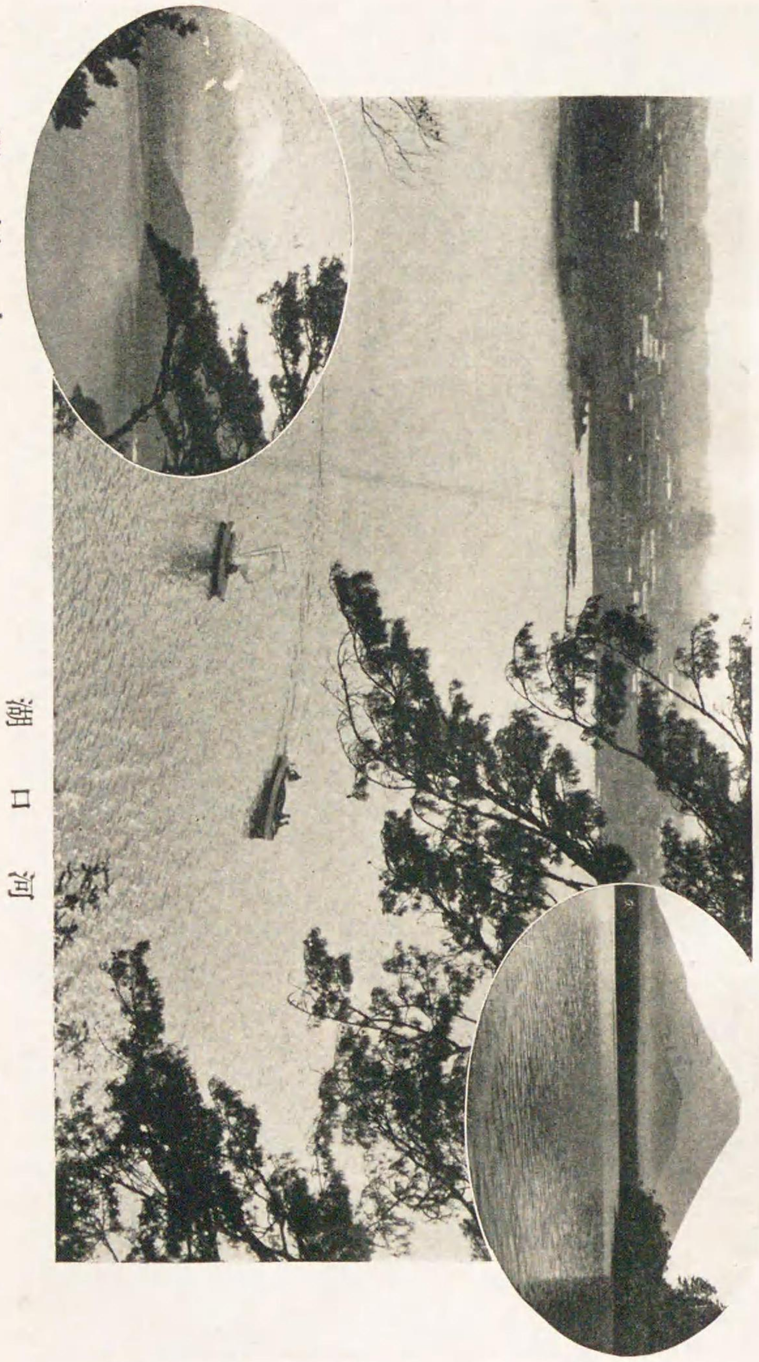

湖口河

精進湖

港　田　下

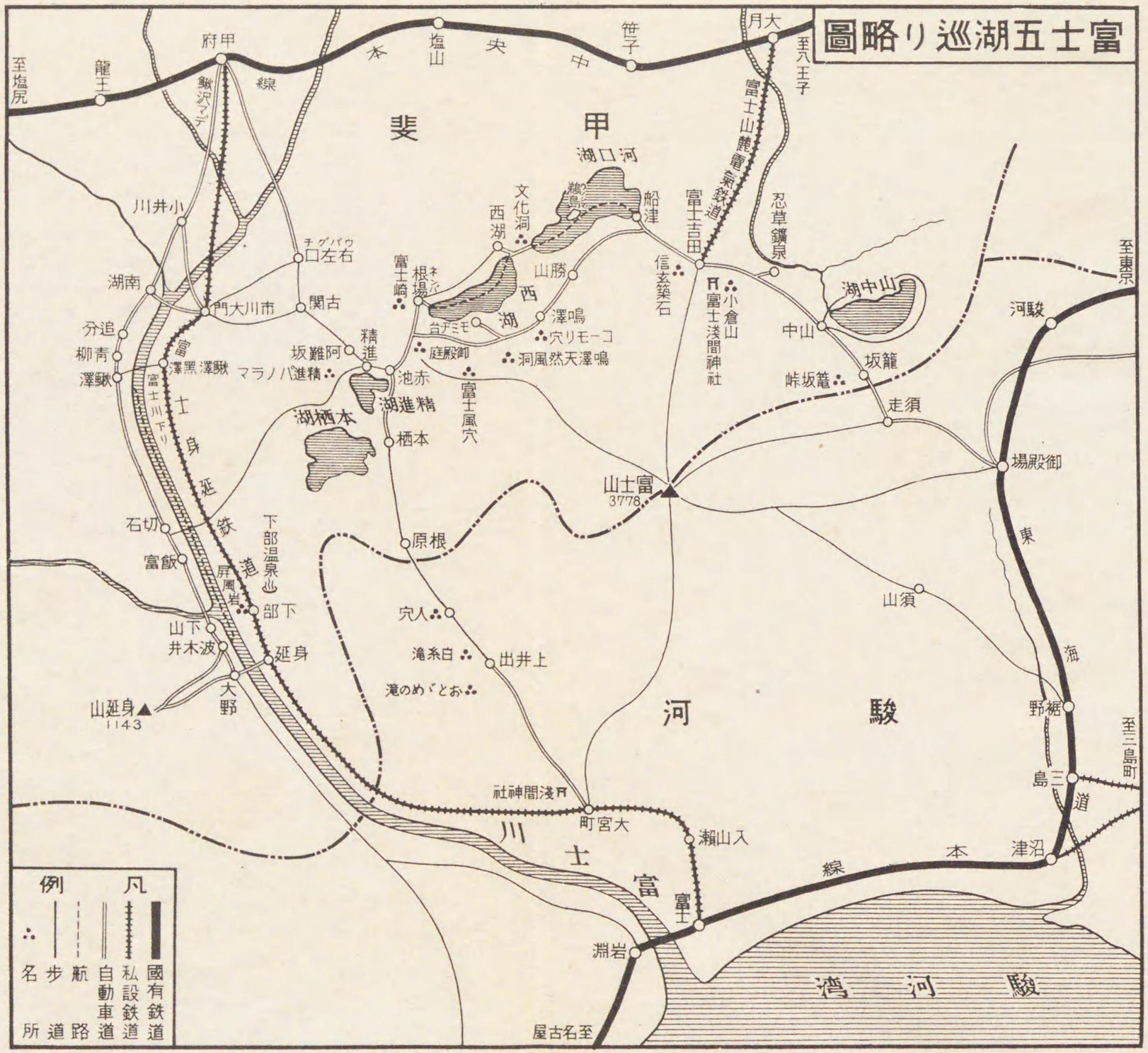

富士五湖巡り略圖
至塩尻
龍王
甲府
鰍沢マデ
線
塩山
本
央
中
笹子
大月
至八王子
甲
斐
河口湖
文化洞
西湖
鵜島
船津
富士山麓電氣鉄道
富士吉田
忍草鑛泉
至東京
小井川
チグバウ
口左右
湖南
門大川市
関古
富士崎
根場
ネンバ
山勝
信玄築石
小倉山
富士淺間神社
湖中山
中山
河駿
分追
柳青
澤鰍
澤黑澤鰍
富士川下り
富士身延鉄道
坂難阿
精進
マラノパ進精
池赤
湖進精
湖栖本
栖本
庭殿御
富士風穴
澤鳴
穴リモーコ
洞風然天澤鳴
坂籠
峠坂籠
走須
場殿御
富士山
3778
石切
富飯
屏風岩
下部温泉
部下
原根
山須
東
海
道
山下
井木波
延身
穴人
滝糸白
出井上
滝のめゞとお
大野
山延身
1143
河
駿
野裾
至三島町
三島
津沼
本
線
川
士
富
大宮町
淺間神社
瀬山入
富士
淵岩
至名古屋
湾
河
駿
凡例
國有鉄道
私設鉄道
自動車道
航路
歩道
名所

ることができる。

一、御殿場口(東表口)　御殿場驛から頂上まで約二一粁、往復約十四時間、途中五本松まで自動車貸切五圓、太郎坊まで馬車二圓十錢、乘馬は四合目まで四圓三十錢　五合目まで五圓三十錢、七合五勺まで九圓。

二、須走口(東口)　御殿場驛から頂上まで二四粁往復約十二時間、途中須走口まで自動車貸切二圓五十錢、乘合五十錢、馬車は馬返まで上り一圓下り八十錢、乘馬馬返まで一圓、一合目まで一圓五十錢、五合目まで四圓、八合目まで六圓八十錢。

三、須山口(南表口)　裾野驛から頂上まで二八粁、途中須山まで馬車がある、須山を經て御殿場口の三合目で路が合する。

四、大宮口(表口)　東海道線富士驛乘換、富士身延鐵道大宮驛から頂上まで二四粁。

五、吉田口(北口)　中央線大月驛乘換、富士山麓電鐵富士吉田驛から頂上まで一八粁、鈴ケ原、太郎坊を經て八合目から須走口と落ち合ふ。

六、精進口　新しく開けた登山口で頂上まで二四粁六合目で吉田口と合する。

旅館(御殿場)富士屋、松屋、大黒屋。(須走)米山館、大米屋。(須山)清水屋、榮屋。(大宮)梅月、偕樂園。(吉田)芙容閣、刑部、杉林。

富士五湖巡り　富士の北麓を廻つて明鏡のやうな湖が五つある。東から山中、河口、西湖、精進、本栖何れも海拔九〇〇米内外の地に富士を背景として次から次へと續いてゐる。

遊覽順路は御殿場から籠坂峠を越えて甲斐に入り山中湖、河口湖、西湖、青木ケ原の樹海、精進湖、

本栖湖などを廻つて吉田から富士山麓電鐵で中央本線大月驛に出て歸路につくを普通とする（又はこの反路）、そして本栖湖までは自動車及モーターボートの便があり、一日でも遊覽が出來るが途中一泊するが適當である。

尙健脚家は徒歩で更にそこから割石峠を越えて駿河に入り、上井出附近に於て建久四年（七三〇年前）頼朝卷狩の址を尋ね大宮から富士身延鐵道で富士驛に出て歸途に着くのも面白い。本栖湖から徒歩で富士身延鐵道の甲斐常葉に出て下部まで電車により下部温泉に浴し、同鐵道によつて甲府か或は富士に出る道もある。

御殿場から裾野の緩傾斜面を横斷しつゝ甲駿の國境を越えると間もなく籠坂峠の頂上に達する。峠を越せば山中湖が望まれる。

山中湖　裾野がなごやかな草山となり、降り切つたところが山中湖である。湖面は五湖中最も廣い。湖畔は夏はキヤムピングや各學校の寮舍における舍營などで一大休養地並遊樂鄉となり、冬はスケートに適する。

旅館　山中湖ホテル。

山中湖の東北約一粁に地積一萬アール（三十萬坪）の針樅純林があり、些の雜木を交へず學界に珍重されてゐる。

吉田は岳麓第一の名邑地、山中湖から約九粁、富士登山の北口で、又富士五湖巡りの中心地である。富士登山者の平安を祈る富士淺間神社は町の入口にある。

旅館　芙蓉閣、刑部、杉林。

河口湖　吉田から五粁、御坂峠その北に聳え三ツ

峠その東に連り、十二ケ岳西口を列ねて三方から湖に迫り一方は富士に正面する。逆さ富士の名所である。舟遊によく産屋ケ崎、鵜ノ島などの勝に富む。湖畔に梨本宮の御別邸がある。

旅館　河口湖ホテル、船津ホテル。

西湖　河口湖から一粁、湖面は北岸に聳える十二ケ岳の奇峰と相映じ凄美の觀を呈する。對岸には根場の熔岩が累々と堆積し青木ケ原の樹海は湖畔に流れ込んでゐる。

青木ケ原の樹海は斧鉞を知らぬ神祕的の大原始林で松、檜、樅などの老樹が苔蒸せる熔岩流の上に自生してゐる。樹海の大觀を得るにはこの樹海の中に開かれた自動車道を西湖から精進湖への途中、富士崎の小丘に登るがよい。

精進湖　西湖から七粁、三面急峻の青木ケ原で包まれ一面は樹海を隔てゝ富士を望む。こゝから登路二粁半、烏帽子岳（海拔一、三二五米）の頂に登れば富士を眉端に仰ぎ、日本南アルプス連峰、關東の諸峰を望み甲府盆地竝富士川峽谷を瞰下し、脚下には樹海と四湖とが展開する。こゝを精進パノラマ臺といふ。

旅館　精進湖ホテル、富士屋ホテル、觀光ホテル、山田屋、池田屋。

本栖湖　精進湖から六粁、富士は間近に湖を壓し、周圍の山巒幽邃で、最深一三二米の湖面と相映じ淸新閑寂の氣に滿ちてゐる。近時こゝで姫鱒を養殖してゐる。

本栖湖の遊覽を終れば再び吉田口に引返し、そこから富士山麓電鐵によつて甲斐絹の集散地谷村町を經て中央本線大月驛へ出るを普通とする。

甲州街道　この街道は往時駿河往還ともいひ本栖

はもとこの街道の宿驛であつた。本栖から牧野ノ原を過ぎると甲駿の境なる割石峠を越える。途は次第に爪先下りとなる。それから根原を經て富士の人穴を見、上井出村に白絲ノ瀧、音止ノ瀧、工藤祐經の墓、賴朝の假屋の跡、駒止ノ櫻などがある。上井出から大宮まで一二粁自動車があり、大宮からは富士驛まで富士身延鐵道がある。

お富士さん霞の衣ぬがしやんせ
雪の肌が見たうござんす　　蜀山人

裾野（すその）　▼佐野瀑園　北一粁三、途中まで自動車あり、雪解、富士見、銚子、狹衣の五瀑がある。▼宗祇埋葬地　約半粁、定輪寺境内にある。

三島（みしま）　駿豆鐵道接續點。

駿豆鐵道　三島、修善寺間二〇粁六及三島町、沼津間六粁　**三島町**（みしままち）　舊東海道の宿驛。

▼官幣大社三島神社　約半粁、事代主命を祀り、伊豆國一ノ宮である。▼妙法華寺（日蓮宗）　東約六粁、獨立本山と稱する一名刹。

三島女郎衆　　（伊豆）

富士の白雪や朝日でとける、とけて流れて三島へ落ちて三島女郎衆の化粧の水

大場（だいば）　▼畑毛温泉　東南三粁半、自動車の便がある。皮膚病、リウマチスなどによい。旅館　松屋、中華亭。▼新畑毛温泉　東四粁、榮屋。

韮山（にらやま）　▼韮山城址　東約一粁、韮山中學校背後の丘陵で、北條長氏の居城であつた。▼江川邸　韮山城址の東一粁半、鎌倉時代の古建築。**伊豆長岡**（いづながをか）　▼反射爐址　東一粁二、江川太郎左衞門英龍が大砲を鑄造した所、陸軍省の所轄である。▼願成就院（眞言宗）　北

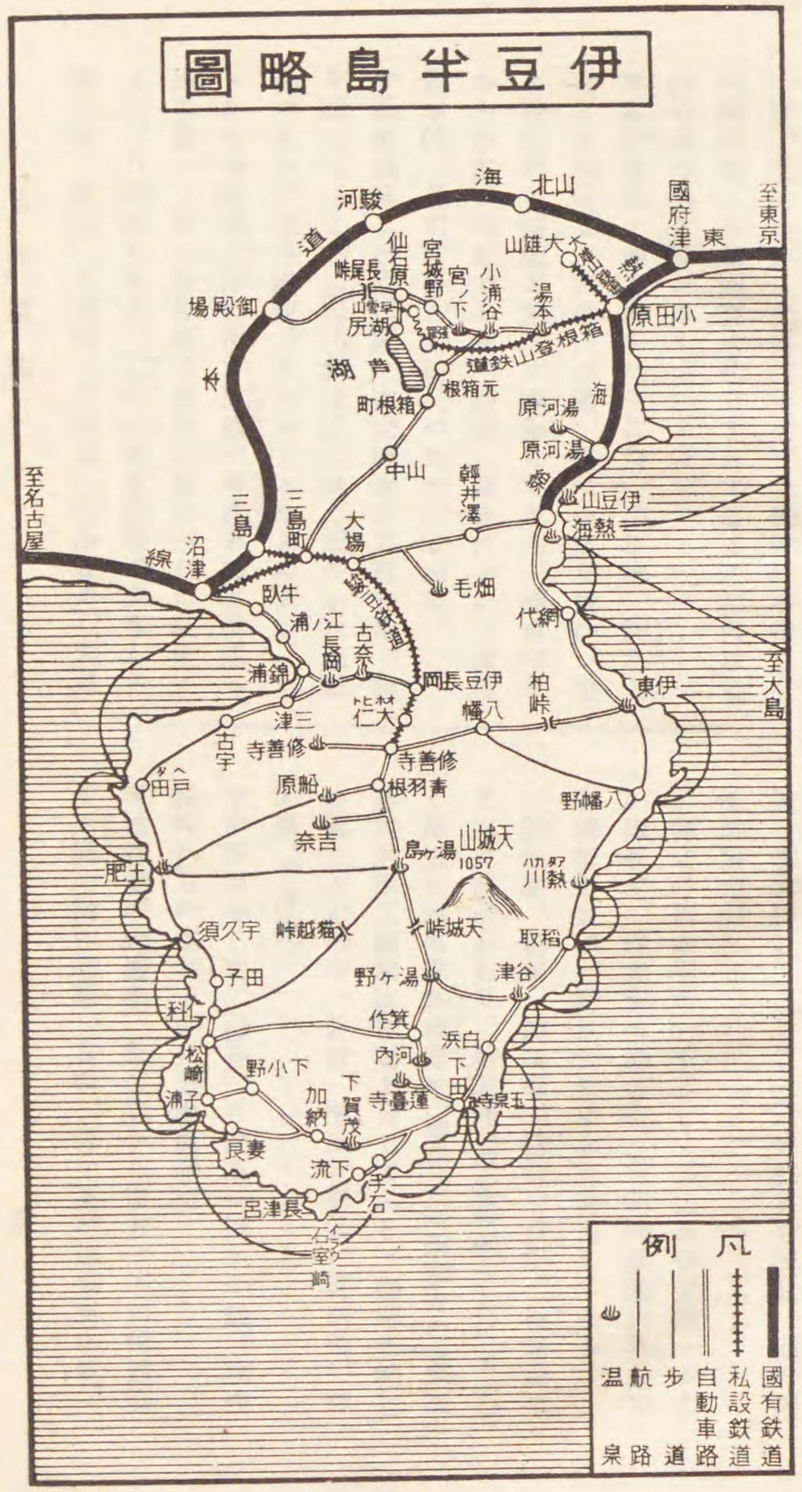

一粁、文治五年（七四〇年前）北條時政の建立、阿彌陀像二基は國寶に指定されてゐる。境内に北條時政の墓と傳ふるものがある。

▼古奈温泉　西南約一粁、古奈、小坂地、淵之上などの總稱で、古奈山の麓、後に小丘を負ひ、前に狩野川の清流を控へて閑靜なところ、鎌倉時代からの古い温泉である。疥癬、腫物によい。旅館舊本陣、井川、みろく館、つたや、安田屋。

▼長岡温泉　西約二粁、古奈温泉から數百米、山を越したところ、料亭、飲食店も多く賑やかな温泉場である。慢性濕疹、リウマチスなどによい。こゝから西海岸三津に出て江浦、靜浦を經て沼津へ出る約一二粁の海岸路は風光に富み一日の散策によい。自動車もある。三津は海水浴場で温泉から約三粁、旅館　大和館、山田屋、さかなや、葛城館。**修善寺**（しゆぜんじ）　▼修善寺温泉　西一粁七自動車がある。

鎌倉時代から湯の町として榮えた伊豆第一の古い温泉で、四周山に圍まれ、桂川の溪流に枕んで客樓軒を竝べ、湯は皆河中から湧出してゐる。

獨鈷湯、新湯、河原湯、筥湯、石湯、稚兒湯などの共同湯があり、神經痛、消化器病などによい。附近には名刹修禪寺や、賴朝の嫡嗣賴家の墓（征夷大將軍左源賴家尊靈と刻してある）蒲冠者範賴の墓などがある。旅館　菊屋、新井、野田屋、仲田屋、四方樓。

▼伊東温泉　東二〇粁、自動車一圓五十錢、途中柏峠からの眺がよい。（熱海驛參照）

天城北麓の諸温泉　修善寺から南方、下田街道筋の天城山麓に船原、吉奈、湯ケ島の温泉がある。

▼船原　南約一一粁、自動車五十錢。山中の閑靜な溫泉場でリウマチス、神經病、子宮病などによい。
旅館　船原ホテル、船原館。
▼吉奈　南約一一粁、自動車八十錢、吉奈川に跨る山間の溫泉場で、古來子寶の湯として知られてゐる。子宮病、脚氣などによい。附近には嵯峨澤溫泉、中島溫泉、善名寺、お萬の方邸址、田代冠者信綱の墓などがある。旅館　東府屋、さかなや。
▼湯ケ島　一二粁、自動車一圓、狩野川、猫兒川の溪谷に枕み、花柳病、仙氣、眼疾などによい。約二粁を隔てゝ淨蓮ノ瀧がある。
旅館　落合樓、湯本樓、湯川屋。

南伊豆の諸溫泉　天城山を越えた南伊豆一帶にも溫泉が多く下田街道筋には湯ケ野、河内、蓮臺寺、東海岸に谷津、峯、熱川、下田の西に下賀茂の諸溫泉がある。そして到る處自動車の便がひらけ下田又は谷津からは伊東、熱海、東京方面への汽船便があり、東京から四、五日の旅行として最も興味の多い處である。

▼湯ケ野　驛から三八粁自動車がある。河津川に臨み前に天城山を仰ぎ、後は下田街道が走る。
旅館　福田屋、湯本樓。
▼河内　驛から五六粁、下田街道に沿ひ、眼病、皮膚病などによい。旅館金谷樓、松本屋。
▼蓮臺寺　下田から約三粁、驛から五六粁、自動車三圓五十錢、皮膚病によい。吉田松陰が疥癬を治すために滯在入湯した處で、當時寄寓した家も現存してゐる。
旅館　掛塚、會津屋、石橋。
▼谷津　蓮臺寺から下田を經て東海岸傳ひに一八

粁、胃腸病、皮膚病などによい。附近には河津祐泰の邸址、曾我兄弟の墓と稱するものがある。
旅館　石田屋、天嶺館、新河津館。
▼峯　谷津から北へ約一粁、近頃開けたところ。
旅館　玉峯館。
▼熱川　谷津から稻取町を經て約一六粁、下田からは稻取の先、白田まで自動車が通ふ。後は山、前は海、大島の御神火は手に取る如く、俗氣の無い閑寂な別境である。皮膚病、創傷などによい。
旅館　福島屋、土屋。
▼下賀茂　下田から西約一〇粁、湯が豐富で殊に寶ノ湯などは六米餘も熱湯が噴出してゐる。手石の彌陀窟、石廊岬の奇勝などが近い。
▼下田町　驛から五九粁、自動車三圓五十錢、東京灣汽船の定期航路によれば東京、熱海、伊東な

どからも行ける。
日本開國史に重要な地點で、米國領事ハルリスが滯在した柿崎の玉泉寺、ペルリが林大學頭等と下田條約を結んだ了仙寺、日露條約締結の地長樂寺、俠妓唐人お吉の墓がある寶福寺など當時の史蹟が多い。
附近鵜島城は公園となり、風光に富み、柿崎は海水浴に適する。

下田節　（伊豆）

伊豆の下田に長居はおよし
縞の財布が空になる。
伊豆の下田を朝山まけば
晩にや志州の鳥羽の浦へ。
お前上りか、わしや今下り
灘で逢ふたと言うておくれ。

沼津（ぬまづ）　駿豆鐵道三島線接續點、沼津

沼

市はもと水野氏五萬石の城下で人口三萬九千（三、一二調）附近氣候溫和避暑避寒に適し、附近には海水浴場が多い。

旅館　杉本、桔梗屋。

名物　鯛でんぶ、うぐひす餅。

▼千本松原　南約二粁自動車十五錢、沼津公園一帶の海濱で名の如く群生する千本松原が美しい。旅館東京亭、仙松閣ホテル。▼靜浦海水浴場　東南三粁自動車三十錢、青松白沙、桃郷御用邸がある。旅館保養館。▼光長寺　約四粁、日蓮宗八品派の本山。▼戸田海水浴場　沼津から東京灣汽船による。伊豆西海岸の景勝地、安政元年露國人が軍艦を製造したところ、東京帝大の水泳場がある。旅館　常磐館。▼土肥溫泉　沼津から東京灣汽船の便あり、船原溫泉からは西一六粁、リウマチス、濕疹、ヒステリー、婦人病などによい。外に土肥の名物となつてゐるまぶの湯といふ穴の湯や、古湯、野の湯などがある。海濱は遠淺で海水浴場にも適する。旅館　土肥館、明治館、高砂屋、肥の出館。▼三津　南一二粁自動車あり、別に沼津海岸から乘合モーターボートがある。（駿豆鐵道伊豆長岡驛參照）

子守唄（駿河）

坊やは好い子だねんねしな、此の子の可愛さ限ない。
山での木の數、萱の數、天へのぼつて星の數。
沼津へ下れば千本松、千本松はら小松はら松葉のかずよりまた可愛い。

原（はら）　驛附近桃園が多い。▼松蔭寺　東約一粁、弘安年間（約六五〇年前）の創建にかゝる臨濟宗の古刹、白隱禪師の木像と墓がある。

鈴川（すゞかは）　▼田子浦　南半粁。

富士（ふじ）　富士身延鐵道接續點。附近は梨の栽培が盛んである。

富士身延鐵道　富士、甲府間八八粁。**大宮町**（おほみやまち）▼富士大宮登山口　官幣大社淺間神社の裏から登る。こゝから頂上まで二〇粁、六合目まで乘馬の便がある、六合目から頂上まで約二粁半。▼官幣大社淺間神社　西北約一粁、延喜式所載の名神大社で木花開耶姫命を祀り、古來駿河國一ノ宮として知られてゐる。▼富士西麓名勝地西北上井出まで約一二粁、自動車があり、富士ノ人穴、白絲ノ瀧、駒止ノ櫻、曾我兄弟仇討の址などその附近に散在してゐる。（御殿場驛參照）**芝川**（しばかは）この驛の邊りから富士川の勝は身延に着くまで車窓に展開する。**身延**（みのぶ）▼身延山久遠寺　西三粁半、自動車あり、日蓮宗の總本山、高さ二一米の三門を潜り老杉に覆はれた數百級の石段を登ると本堂、祖師堂、眞骨堂、拜殿などが相竝び、奥ノ院の思親閣は祖師堂裏から約五粁半登つた所にある。

七面山はこの峯續きで海拔一、九八二米、身延町から山路一八粁、山上に宿坊があり眺望がよい。旅館（身延）玉屋、梅屋、田中屋。名物　榧飴、湯婆、數珠。**下部**（しもべ）▼下部溫泉　驛附近、信玄の隱し湯といはれ胃病、切傷によい。旅館下部ホテル、大森館、源泉館、大市館。

鰍澤黒澤（かじかざはくろさは）▼鰍澤町　富士川を挾んで驛の對岸、峽南第一の都邑、昔は甲州の上納米悉くこの地に集り東海道岩淵まで七二粁の間を川によつて送つたのである。**國母**（こくぼ）▼山縣大貳の墓　縣社山縣神社にその舊宅と共に

ある。

由比（ゆひ）　海水浴の適地。附近は櫻海老の産が多い。▼薩埵峠（さつたたうげ）　西二粁、脚下に駿河灣を瞰下し眺望がよい。

興津（おきつ）　附近一帶風光よく興津鯛の名に著はる。▼清見寺（せいけんじ）（臨濟宗）　西約半粁、古來海道の名刹で又觀月の勝地。旅館　水口屋、十文字屋、東海ホテル。

江尻（えじり）　附近一帶海水浴に適し、東方袖師（そでし）には夏季假停車場を開設する。驛所在地は清水市、茶の輸出港として知られ商工業の發展著しく人口五萬六千（三、一二調）、昭和三年度貿易額、輸入二千百萬圓、輸出一千四百四十萬圓に達する。旅館　大久屋、朝陽館、常盤ホテル。

▼三保松原　西南約一一粁、自動車四十五錢、發動機船十五錢、清水港の西を限つて青松の砂丘突出し、謠曲に知られた羽衣の松、縣社御穗（みほ）神社、三保燈臺あり、風光に富んでゐる。旅館　羽衣亭、桃花園。▼龍華寺（りうげじ）（日蓮宗）及鐵舟寺（臨濟宗）　西約五粁、自動車あり、龍華寺は文豪高山樗牛の墓を以て知られ、蘇鐵（指定の天然記念物）、「しやぼてん」の大きなものがある。鐵舟寺は山岡鐵舟のゐたところで平安朝時代の佛像佛畫を藏してゐる。▼久能山　西一一粁、自動車がある。（靜岡驛參照）

草薙（くさなぎ）　▼縣社草薙神社　南約一粁半日本武尊（やまとたける）を祀る、尊が叢雲（むらくも）劍を以て草を薙ぎ給ひし所と傳ふ。▼日本平（につほんだひら）　東南三粁、久能山續きの高地有度（うど）山（海拔三〇八米）の頂上で展望が廣い、尙こゝ

清水市ととなへる。

廣重の絵は白帆點々、一岸に三保松原、一岸に伊豆半島を配してあるが、今江尻の海岸は築堤、木村置場などがあつてかゝる風情は見られない、

寔眞は興津の後方丘陵から俯瞰したところ。萬葉の歌人は、夢の如くよこたはる三保松原を「いほ原の浮見（きよみ）がさきの見穗（みほ）の浦の、ゆたけき見つ、物念（おも）ひもなし」と詠んだ。

興津を距る四粁、清水その他の町村を併せて今

江尻

東海道
五拾三次
之内
江尻

府中

明治初年靜岡と改稱、舊くは阿倍市と稱へ、國府のあつた所。

安倍川は源を安倍峠に發して、靜岡の西部を旋流する、舊幕時代には政策上この川に對し橋梁、舟筏を嚴禁してゐたので、大井川と合せて歩渡（かちわたし）の難所、氣弱の婦人旅行者などは烈しい水勢、亂雜なる川越人足（かはごしにんそく）に打驚いて逆上するものもあつたといふ。廣重の繪と現狀の寫眞とを見て實に隔世の感が深い。

昔この河原は刑場であつた、附近に由比正雪の墓がある。

東海道五拾三次之内
府中

から久能山、又は龍華寺方面へ下りられる。▼狐ヶ崎遊園地　約一粁、又は靜岡電鐵同遊園前下車。

靜岡（しづをか）　一九一粁九　靜岡電鐵接續點。

東京から急行で約四時間、もと今川氏の居城地、德川幕府はこゝに駿府城代を置いた。又德川家康の幼年竝老年居住の地で、府中と稱した。人口十二萬四千（三、一二調）製茶業が盛んで竹細工、漆器、蜜柑、山葵漬、椎茸などを產する。山葵漬は靜岡の名を耳にすれば直ぐ聯想される程に知られて居り年產額六十萬圓、茶はこゝが集散の中心市場となつて居り再製の上各地に發送されるもの年產額一八、八〇〇噸に及ぶ。

▼國幣小社淺間神社（せんげん）　西北二粁、賤機山（しづはた）の麓にあり神部（かんべ）、淺間（せんげん）、大歲御祖（おほとしのみおや）の三社に別れる。附近はいはゆる賤機山公園で山上の眺めがよい。

▼臨濟寺（臨濟宗）　三粁、德川家康が幼時ゐたところで遺物がある。▼淸水公園　東北約二粁。▼吐月峯柴屋寺（さいおくじ）（臨濟宗）　西六粁、觀月の勝地。▼丸子（まりこ）ラヂウム鑛泉　西約六粁。▼別格官幣社東照宮　東南九粁自動車が行く、久能山上にあり、德川家康を祀る。境內からの眺望雄大、こゝから三保松原附近を見て江尻に出るとおもしろい。

旅館　大東館、安田屋、品川屋、辻梅、葵陽館。

名物　山葵漬、鯛めし、安倍川餅。

靜岡電氣鐵道　市內安西通（あんざいどほり）から淸水市に至る一三粁七、途中市內鷹匠町（たかじやうまち）から驛前へ支線がある。

安倍鐵道　驛の西北三粁の井ノ宮から牛妻まで

九粁三、牛妻の北三〇粁に梅ケ島溫泉がある。

靜岡縣廳は靜岡市にあつて駿河、遠江兩國及伊豆の大部を管轄してゐる。北境には富士、赤石の高山あり、富士、大井、天龍の大河、北から流れ來つて下流に廣き磧を造つてゐる。縣の東部は伊豆半島にして天城山の森林あり、駿河灣の北岸は後に富士の秀峯を負うて到る處風光の美がある。靜岡以東の地は製絲業盛んに駿河半紙を出し、大宮附近には洋紙の大工場がある。靜岡附近及以西の地は茶の栽培多く、主として清水港から海外に輸出してゐる。濱松は樂器、帽子その他の工業盛んに、天龍川沿岸には銅を産する久根鑛山あり、縣下又蜜柑、梨子、絲瓜、山葵、椎茸の産多く、沿海は鰹、鰮、鯛、石花菜などの漁獲が多い。

お茶節（駿河）

ひろい茶原にお茶摘そろひ
あかね襷に菅のかさ。
お茶は靜岡、お山は富士よ
花はたちばな茶のかをり。

藤枝（ふぢえだ）　藤相鐵道接續點。▼志太鑛泉　約三粁自動車の便がある。濕疹、腺病などに效く。旅館　元湯、潮生館。

藤相鐵道　こゝから東北駿河岡部まで八粁七、西南地頭方まで二八粁。**駿河岡部**（するがをかべ）舊東海道の宿驛。▼岡部鑛泉　東約二粁。旅館　遊山閣。▼宇津谷峠　東北四粁。

遠州川崎（ゑんしゆうかはさき）　附近一帶茶園が多く駿河灣の西岸に臨み避暑に適する。**地頭方**（ぢとうがた）▼御前崎燈臺　西南四粁、駿河灣と遠州灘を分つて突出し風光がよい。

金谷（かなや）　大井川鐵道接續點。▼牧ノ原茶園　南約三粁、面積約三〇萬アール（三千町歩）產額は全國第一で、國立、縣立の茶業試驗場がある。▼菊川ノ里　西約二粁、承久の亂に藤原宗行、元弘の亂に藤原俊基がこの宿驛に泊つて吟詠を殘したので名高い。鎌倉時代から戰國時代へかけての要路であつたが、德川時代に金谷の宿ができて漸く廢れた。▼小夜ノ中山　二粁二、日坂から菊川に至る坂路をいひ、傳說で知られた夜泣石、姪婦塚などがこの附近にある。

大井川鐵道　こゝから大井川の西岸に沿うて家山まで一七粁二及五和から横岡へ一粁四。**新金谷**（しんかなや）▼朝顏の松　東一粁、院本「朝顏日記」に殘された名所、一名目明の松ともいふ。**五和**（ごか）　▼日切地藏尊　驛附近、近鄕からの參詣者が多い。**家山**（いへやま）　大井川に沿ひ、鮎漁によい。

堀ノ内（ほりのうち）　堀之内軌道接續點。堀之内、池新田間一四粁八。池新田附近は梅林に名高い。

袋井（ふくろゐ）　中遠鐵道、靜岡電鐵接續點　中遠鐵道は袋井、新三俣間一七粁四。

靜岡電氣鐵道　袋井、遠州森町間一二粁一、途中可睡口から岐れて可睡まで一粁一。**可睡**（かすゐ）▼可睡齋（曹洞宗）　寺内に秋葉山から遷した三尺坊、威德大權現を祀つた秋葉總本殿がある。境内は牡丹の名所。**遠州森町**（ゑんしゆうもりまち）▼秋葉山　北約二六粁、山麓犬居まで二〇粁餘、自動車一圓五十錢、山は海拔八六六米、頂上に縣社秋葉神社あり、鎭火に奇驗ありといひ、この地方での名祠である。これへ詣るには先づ可睡

齊に簪してそれから秋葉へ向ふ人が多い。歸りは天龍川の川舟によつて鹿島、又は池田に至り電車で中泉或は濱松へ出られる。中泉の西北四粁餘の池田には謠曲で知られた熊野の墓がある。▼國幣小社小國神社　北六粁、祭神小國神は國土經營の神で、遠江國一ノ宮である。

中泉（なかいづみ）　光明電鐵接續點。中泉、神田公園前間一七粁一。その野部驛の北二〇〇米、神田遊園地は天龍川に臨む高臺に位し遙に太平洋を望み風致に富む。

濱松（はままつ）　濱松鐵道及遠州電鐵接續點。東京から急行で約五時間半、天龍川と濱名湖との間にあり、もと井上氏六萬石の城下で、元龜年中（三六〇年前）德川家康も一時こゝにゐたことがある。人口十萬四千（四、三調）綿布、樂器、帽子、氷砂糖の產出盛んに、なほ疊表、落花生、生繭、ベニア板などの特產物がある。

市內で見るべきは野口八幡宮、五社公園、五社神社、鴨江觀音、濱松城址、家康鎧掛の松などである。

旅館　大米屋、花屋、平野屋、小松屋本店。

名物　濱納豆、甘納豆、小菊饅頭、忍冬酒、氷砂糖。

遠州電氣鐵道　市內旭町から遠州二俣まで一九粁。

遠州二俣（ゑんしゆうふたまた）　▼秋葉山詣で　橫川、和田ノ谷に出で坂下から登山する。（袋井驛參照）　▼天龍川下り　信州時又から中部まで下り、そこから二俣町鹿島まで飛行艇がある。（中央線辰野驛參照）

濱松鐵道　市內板屋町から奧山まで二五粁九。

三方ケ原（みかたがはら）　元龜三年（三五〇年前）▼三方ケ原古戰場　驛附近、武田信玄のために德川家康の大敗したところ。

氣賀（けが）　濱名湖畔にあり湖上巡航船の發着所、町の後の天神山は濱名湖を見下すによい。

井伊谷（ゐいのや）　▼官幣中社井伊谷宮　驛附近、宗良親王を祀る。

奧山（おくやま）　▼奧山半僧坊　驛から半粁、方廣寺境內にあり、寺は臨濟宗の大本山、參詣する者が多い

旅館　柳屋、花屋。こゝから氣賀に戻り、濱名湖を巡遊して東海道線鷲津驛に出るもよい。（鷲津驛參照）

辨天島（べんてんじま）　濱名湖口の東岸にあり海水浴場として知られて來た。濱名湖周遊船がある。

旅館　茗荷屋、小松屋、伊勢屋。

鷲津（わしづ）　▼濱名湖　琵琶湖、霞ケ浦に次ぐ大湖で東西八粁、南北一二粁、周圍八〇餘粁に亙り、湖中には魚族多く、このしろ、黑鯛、こち、ぼら、すゞき、はぜ、鯉など約九十種に及び、殊に鰻が名高い。

南方の**今切**は明應七年（五二〇餘年前）海嘯のために湖が缺けた所で今は遠州灘と通じてゐる。館山寺附近は湖中最も景色の優れた所で、もと堀江氏の城下であつた。

▼濱名湖遊覽　こゝから出る巡航船に新所、入出、瀨戶、尾奈、三ケ日に行くのと、大崎、都築、佐久米、館山寺を經て氣賀に行くのと二つある。三ケ日から摩訶耶寺、大福寺（濱納豆の本家）を見て氣賀から半僧坊に詣で、氣賀から歸るか、初めに佐久米、館山寺を見て氣賀から半僧坊に至り三ケ日から歸るか、何れにしても一、二泊旅行として相應しい。三ケ日の西六粁の本坂峠は湖の全景を俯瞰する適地。

船賃、鷲津から三ヶ日（みび）へ三十三錢、同氣賀（けが）へ四十五錢。旅館（佐久米）　萬樂館。（館山寺）山水館。

▼本興寺（法華宗）　西約半粁、湖畔にあり、谷文晁の壁畫及襖繪に名高く文晁寺ともいはれ國寶が多い。寺内の櫻花は濱名湖八景の一で、富士を正面に仰ぐ形勝の地。

二川（ふたがは）　▼岩屋（いはや）觀音　約半粁。▼東觀音寺　南約七粁。▼白須賀の汐見坂　南東八粁。以上を巡遊するは一日の散策として好適。

豐橋（とよはし）　三〇五粁三　豐川鐵道、鳳來寺鐵道、渥美電鐵、愛知電鐵接續點。

豐橋市は豐川南岸にあり、もと吉田と稱し松平氏七萬石の城下であつた。人口九萬五千（四、三調）

旅館　岡田屋、山田屋、小島屋、壺屋。

名物　白魚。

豐川鐵道、鳳來寺鐵道　豐川鐵道は吉田（豐橋）長篠（ながしの）間二八粁。鳳來寺鐵道は長篠、三河川（みかはかはひ）合間一七粁二。途中鳳來寺口から田口鐵道が三河海老（みかはえび）まで一一粁六開通してゐる。**豐川**（とよかは）▼豐川稻荷、約半粁、妙巖寺（曹洞宗）境内にある吒枳尼天（だきにてん）を俗に豐川稻荷といひ、この地方の流行佛である。參詣者多く常に雜閙を極めてゐる。▼三明寺辯才天　東約半粁。**三河一ノ宮**（みかはいちのみや）▼國幣小社祇鹿（とか）神社　東約半粁、大己貴（おほなむち）命を祀る。**長山**（ながやま）▼本宮山　頂上まで六粁半。**鳥居**（とりゐ）▼鳥居强右衞門（とりゐすねゑもん）墓　驛附近。**長篠古城址**（ながしのこじやうし）▼長篠古城址　驛附近、戰國時代家康に屬せる奧平信昌が居城し

御油（ごゆ）

御油驛から御油町へは北四粁、御油の名はその昔、持統天皇が宮路山（みやぢ）（御油、赤坂間にあり）に御駐蹕の折、油を獻じたのに起ると傳はる。中世は五井又は五油と作り、戰國時代には松平信光の一族がこゝに城を築き御油松平と呼んだ。

「こゐや赤坂よし田がなくはなんのよしみで江戸通ひ」の唄があるほどで、飯盛（めしもり）、招婦（おぢやれ）、留女（とめをんな）（宿引）などかしましく客を呼び宿驛氣分の濃かなところであつたが、交通機關の變遷により今は時代から取殘されて家も人も寂しい。夏季僅かに海水浴客の往來するを見る位である。

武田勝頼と奮戰したところ。**鳳來寺口**（ほうらいじぐち）▼鳳來寺　六粁二、利修山人の創建で德川氏の祈願所、開基堂最も壯麗、巖山高く峙つて奇景に富んだ別天地である。山中の門谷鳳來寺宿坊に泊れば晴天の夜に限り佛法僧の聲を聞くといふ。門谷からは長篠へ自動車がある。鳳來寺口で田口鐵道に乘換、鳳來寺驛に下車すれば寺まで約一粁。**三河川合**（みかはかはひ）▼乳岩、蟬ヶ瀧の奇勝　約三粁半、宇連川の上流に溯れば岩石の美愈々加はる。

渥美鐵道　豐橋、黑川原間二〇粁八。**三河田原**（みかはたはら）▼渡邊崋山の墓、田原城址　共に驛附近、田原はもと三宅氏一萬二千石の城下。

田原から模範村野田を經て福江まで二〇粁の間自動車七十錢。福江から半島の先端伊良胡岬まで一二粁、自動車があり、自動車は田原から外廻りに發車し、半島周遊に便してゐる。又福江から知多半島の先にある篠島を經て鳥羽方面への汽船便がある。

旅館（福江）　井筒、伊勢屋、福宗。

三河三谷（みかはみや）　往時日本十港の一として賑つたところ。▼乃木公園（一名美養公園）東南半粁、青松白沙の連る海濱に突出し大島、小島、佛島、竹島などを一眸のうちに收める景勝の地、尙附近一帶は海水浴の適地。

ごゐや赤坂吉田がなくは　　俗諺
何のよしみで江戸通ひ

蒲郡（がまごほり）　海水浴場として知られて來た。海上に竹島、大島、小島などを浮べて風景がよい。

旅館　常磐館、健碧館。
名物　あさり、海鼠腸。

岡崎（をかざき）　愛知電鐵西尾線、三河鐵道岡崎線（岡崎驛前、門立間一二粁四）接續點。

岡崎市は驛から北四粁、電車、自動車がある。もと本田氏五萬石の城下で人口七萬（三、一二調）德川家康の誕生地でまた德川氏勃興の地として名高い。城址、是宇寺、大林寺、矢矧橋、大樹寺、瀧山寺など市内外に點在してゐる。
旅館　九藤、鍵屋。
名物　八丁味噌、きさらぎ、淡雪。

愛知電鐵西尾線　岡崎、吉田港間二三粁二。**西尾**（にしを）　もと松平氏六萬石の城下。▼八ツ面の勝、驛附近。**上横須賀**（かみよこすか）　▼華藏寺　驛附近吉良氏累代の墓がある。**吉良吉田**（きらよしだ）　附近に鹽田があり、饗庭鹽として知られてゐる。吉田は昔吉良氏の所領でその恩惠を蒙ること厚く、今に忠臣藏の芝居の出來ぬ處である。▼宮崎海水浴場　約二粁。

刈谷（かりや）　三河鐵道接續點。もと土井氏二萬三千石の城下。▼無線電信局　南四粁。

三河鐵道　刈谷を起點として南は三河吉田、北は西中金に至る。刈谷、三河吉田間二九粁四、刈谷、西中金間二三粁一。**知立**（ちりふ）　▼知立神社　驛附近、惡蛇除の御符を出すので名高い。▼三河三弘法　遍照院、西福寺、密藏院のことで何れも驛附近。**三河八橋**（みかはやつはし）　驛から三〇〇米に在原業平の故事で名高い舊蹟がある。

上擧母（うはごろも）　▼三光寺　驛附近、初庚申に賑ふ。**擧母**（ころも）　もと内藤氏二萬石の城下で近くに搗粉を多く出す砂山がある。門立から矢矧川の上流には勘八山の八景といふ勝地がある。

大府（おほぶ）　武豐線分岐點。

武豐線

半田（はんだ）　醬油の釀造地として名高い

武豐（たけとよ）　風光明媚な南知多の關門で半島内へはこゝを起點として自動車網が縱横に通じてゐる。

▼野間　西南一二粁、自動車七十五錢、源義朝最後の地で、附近の内海（自動車七十五錢）と共に伊勢灣に臨める良海水浴場である。旅館（野間）山本屋、辰巳屋。（内海）片海館。

▼師崎　南八粁半、島の南端で自動車あり、師崎は篠島群島を指呼の間に控へ、遙かに渥美半島を眺める形勝地で、羽豆岬下の待合浦は海水浴の適地である。
旅館　みどり屋、みはらし屋、中川屋。

篠島めぐり　師崎の南五粁半の海上にある、汽船賃三十錢、附近に木島、野島、松島、築見島、中手島、小磯島、戸龜岩、廣龜岩、小山島などが星散し、東海の松島といはれてゐる。篠島には帝の井を初め古跡が多い、附近は大潮水の要衝に當り、百分三以上の鹽分を含んで、人體に適してゐるといふので海水浴の適地として浴客雲集の有様である。

海水浴場としては南浦の東、終渡から西、十堂に至る一帯がよい。島巡りも興が多く、モーター

ボートで伊良胡岬から神島附近の雄大な風光を探勝し、鳥羽から二見に廻つて歸るのも面白い。旅館(篠島)古城館、長門屋。

大高（おほたか）　▼大高城址　西南七七〇米。

▼鳴海町　東一粁半。

熱田（あつた）　愛知電鐵接續點。

昔は單に宮と呼ばれた。舊東海道はこゝから海を渡つて桑名に出たいはゆる七里の渡の乘船場であつたが、今は名古屋市の一部となり、附近には車輛製造會社、陸軍造兵廠名古屋工廠をはじめ多數の大工場が設けられて一大工業地になつてゐる。

▼官幣大社熱田神宮　約半粁、汽車の窓からもこの神域の森が拜される。社は草薙の神劍を祀り皇室の尊崇厚く參拜者常に踵を接する。附近には木曾御料林の木材を貯へる白鳥の貯木場、日本武尊の白鳥陵、水族館、名古屋港、源頼朝の誕生地誓願寺などあり、皆市營電車の便がある。電車賃六錢均一。

愛知電氣鐵道　熱田(神宮前)を起點として一は舊東海道に沿うて豐橋及豐川に至り一は知多半島の西岸常滑に至る。神宮前から豐川へ六二粁九、豐橋へ六二粁三、常滑へ二九粁四。**鳴海**(なるみ)　鳴海絞の原産地。▼鳴海野球場　東北一粁。**有松裏**(ありまつうら)　▼桶狹間古戰場　西南約一粁　永祿三年（三七〇年前）織田信長今川義元の麾下に迫つて之を破つたところ。**新舞子**(しんまひこ)　附近伊勢灣に面し、青松砂濱が續き波靜かで海水浴の好適地である。**常滑**(とこなめ)　土器の産地として常滑燒の名が聞えてゐる。こゝから野間、武豐方面に自動車が行く。

名古屋（なごや）　三七七粁七　中央本線、關西本線分岐點。

東京から急行で約七時間半、もと德川氏親藩の城下、畿內坂東の中間で尾濃參勢の江山に限られた濃尾沃野の南部に位し、別に一寰區をなし南に伊勢灣、北西に木曾川を控へ、東西交通の要衝に當つてゐる。從つて物貨の集散商工業の隆昌は東京、大阪に亞ぎ人口九十五萬（三、一二調）本邦三位の大都市である。

明治四十三年起工された名古屋港は市の西南にあつて伊勢灣の極北に位し、中部日本に於ける貨物集散上樞要の地位を占めてゐる。名古屋驛からは臨港線を設け、埠頭に近く名古屋港驛及堀川口驛（何れも貨物驛）が置いてある。昭和三年度貿易額輸出五千百八十餘萬圓、輸入八千七百七十餘萬圓である。

鐵道は東京から來る東海道本線、中央本線がこゝに會して關西本線を分ち、一は岐阜から近江路を經、一は伊勢路を經て共に京阪に向ひ東西三府の中心點となつてゐる。しかも啻に交通上に於てのみならず人情、風俗、經濟などに於て亦東西勢力の衝突點で、これから以東は總て東京の影響を被り、以西は大阪の影響を受けてゐる。その昔瀧澤馬琴は江戸の小說と上方の小說との勢力の衝突點は名古屋であるといつたものである。

物産　特產物に綿絲、綿布、毛織物、足袋、漆器、陶磁器、七寶燒、時計、佛具、扇、團扇、車輛、燐寸、樂器、提灯、メリヤス、麥稈經木眞田、鼻緒、履物、材木、米などがある。時計は我國に於ける時計製造の二大產地の一で、主として掛時計、置時計

を出し年産額三百十七萬圓、陶器は外國向の硬質のものを主とし、内八割は北米、印度、濠洲、支那方面へ輸出され年産額二千百萬圓、織物類はこの地方が動力の豐富、水陸交通の便、氣候の良好、土地、勞働の供給潤澤などの工業的要素を具備するため絹織物、毛織物、綿布（尾張木綿）などの一大紡織地を現出して居り、總生産年額一億圓を突破する盛況である。

交通　市營電車、市街乘合自動車何れも片道六錢均一、之に接續して築港及下ノ一色電鐵は郊外西南部下ノ一色町方面に、新三河電鐵は市の最東部八事遊園地に、愛知電鐵は熱田神宮前から豐橋、豐川、常滑に通じてゐる外、市の西部名古屋驛附近から中村公園に行く中村電氣軌道あり、同じく驛附近の柳橋から市の西北端枇杷島及尾張一ノ宮、犬山口を經て新鵜沼、今渡、廣見、新津島、清洲、小牧、起、彌富方面に到る名古屋鐵道の電車がある。

市内堀川からは大曾根を經て瀨戸に至る瀨戸電氣鐵道があり、市内外の交通に便してゐる。タクシー自動車は五人乘最初二分一哩まで三十錢、四分一哩を增す毎に十錢增。

驛から名古屋城、東照宮、鶴舞公園、熱田神宮、八劍宮、東西別院、大須觀音を見るには廻遊自動車で約二時間を要する。

名勝舊跡　▼名古屋城　東北約三粁、天主閣は加藤清正の造營で五層樓、高さ四八米餘、屋上雌雄の金の鯱は高さ約二米五、古來天下の壯觀と稱せられ、一名金城ともいひ、江戸、大阪城に次ぐ名城で今第三師團司令部竝兵營を置かれ、本丸は離宮になつてゐる。▼鶴舞公園　東南約三粁、園内に動物園、近く八幡山などがある。▼大須觀音（眞言宗）　東南一粁七。▼覺王山日暹寺　東約七粁、電車の便がある。暹羅國寄贈の釋尊の遺骨を奉安してある。▼東本願寺別院（眞宗）東南約三粁。▼西本願寺別院　東南約二粁。▼中村公園　西約四粁半、電車、自動車がある、園内に豐國神社、秀吉誕生の井、生家の址などがある。▼興正寺（眞言宗）　東南約八粁、電車がある、八事山の高丘にあり東西二寺に分れ、東を遍照院、西を普門院といひ、附近に野球場がある。▼七ツ寺（新義眞言宗）　東南二粁。▼東照宮　二粁。

學校官衙その他　▼高等學校　約七粁。▼愛知醫科大學　東四粁。▼高等工業學校　東四粁。▼高等商業學校　東南約七粁。▼控訴院　東北約三粁餘。▼名古屋放送局　東北三粁。▼松坂屋　東約二粁半。▼十一屋呉服店　東二粁。▼御園座　東約一粁三。▼松竹劇場　東南約二粁三旅館　名古屋ホテル、丸文、支那忠、清駒、小松屋、五月支店、かざ宗、大松。

名物　守口漬、納屋橋饅頭、切干大根。

愛知縣廳は名古屋市にあつて三河、尾張兩國を管轄してゐる。東部には木曾山脈の餘脈あれど西南に向つて次第に低く、丘陵性の渥美、知多兩半島南に延びて三河灣を抱いてゐる。縣の西半は濃尾平野の一部で、土地豐沃、米麥蔬菜の產多く、各種の工業が盛んである。

名古屋市はその平野の中に位し、商工業極めて盛んに、時計、七寶燒、陶器、織機、箱組板、扇子を出し紡績、車輛の工場あり、熱田に築港して開港場となつた。名古屋の東北地方は陶器の

産地として名高く、その中心は瀬戸市である。知多半島の半田、龜崎は釀造業盛んに、常滑には土器の產あり武豐は開港場である。縣下名古屋、豐橋、岡崎、一ノ宮、瀨戸の五市を始め、人口一萬以上を有する町二十以上あり、燐寸、麥稈眞田、木綿織を產し、沿海には水產の利が多い。

名古屋鐵道　市內柳橋（名古屋驛東方半粁）を起點として新鵜沼へ三一粁二、東一ノ宮へ二一粁一、新津島へ一八粁五、木曾川橋へ二八粁及廣見清洲、小牧、起へ各支線が行つてゐる。**小牧**（こまき）▼小牧山　驛附近から登る。天正十二年（約三五〇年前）德川家康が織田信長の子信雄を援けて豐臣秀吉を破り爾來家康の威名揚り他日覇業を爲すの原因をなしたといふ。**犬山口**（いぬやまぐち）▼國幣中社大縣神社　六粁、本宮山の西南麓にあり、自動車が行く、大縣神を祀る。▼犬山城　約一粁、白帝城と稱し木曾の本流に枕んだ小山の上にその白壁を遠くから望める、もと成瀨氏三萬五千石の居城で、現天主閣は慶長五年（約三三〇年前）美濃金山から移したもので城內の縱覽を許してゐる。

稻澤（いなさは）▼鄉社國府宮神社　西一粁三、祭は舊正月十三日、俗に裸祭と稱して珍しい。

尾張一ノ宮（をはりいちのみや）　名古屋鐵道接續點。尾州セル（年產額六千萬圓）の本場で尾張織物の集散地、人口四萬（三、一二調）。

旅館　樋口、丸市。

▼國幣中社眞清田神社　北約一

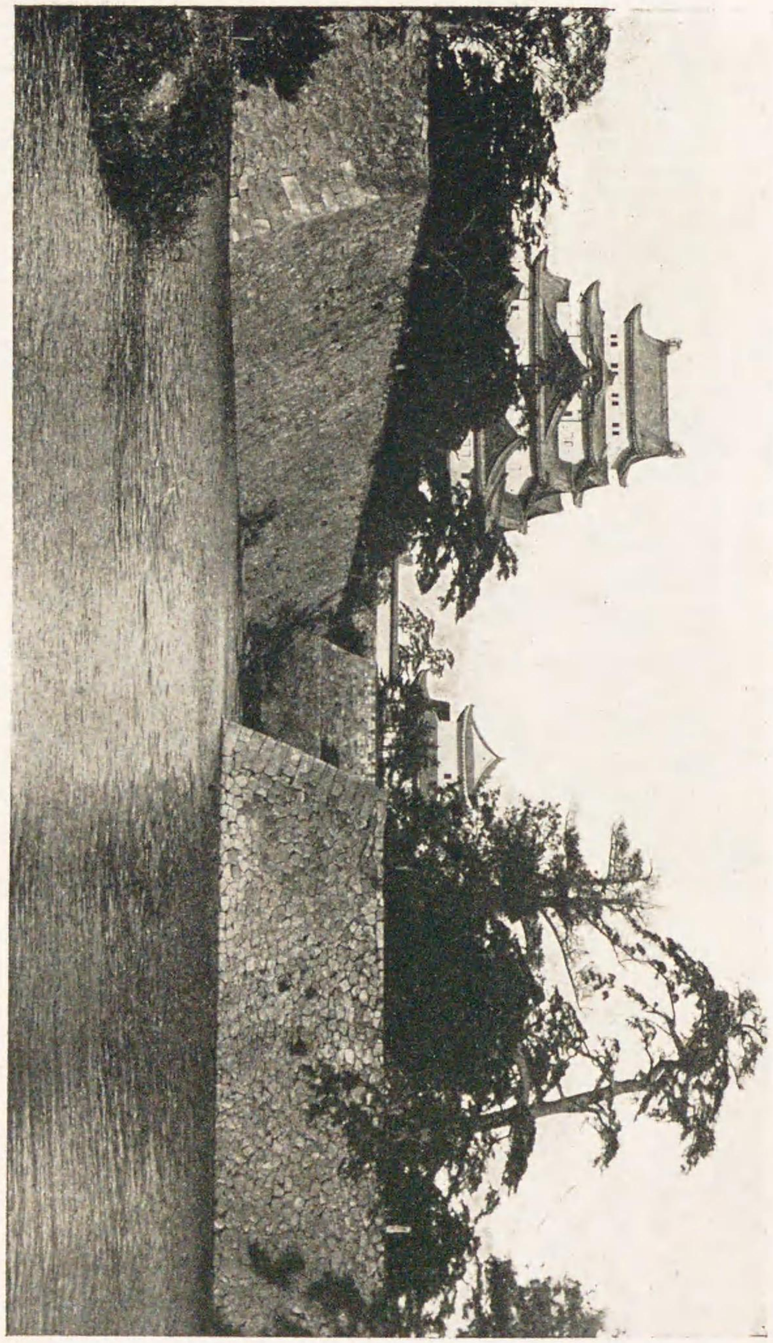

城屋古名

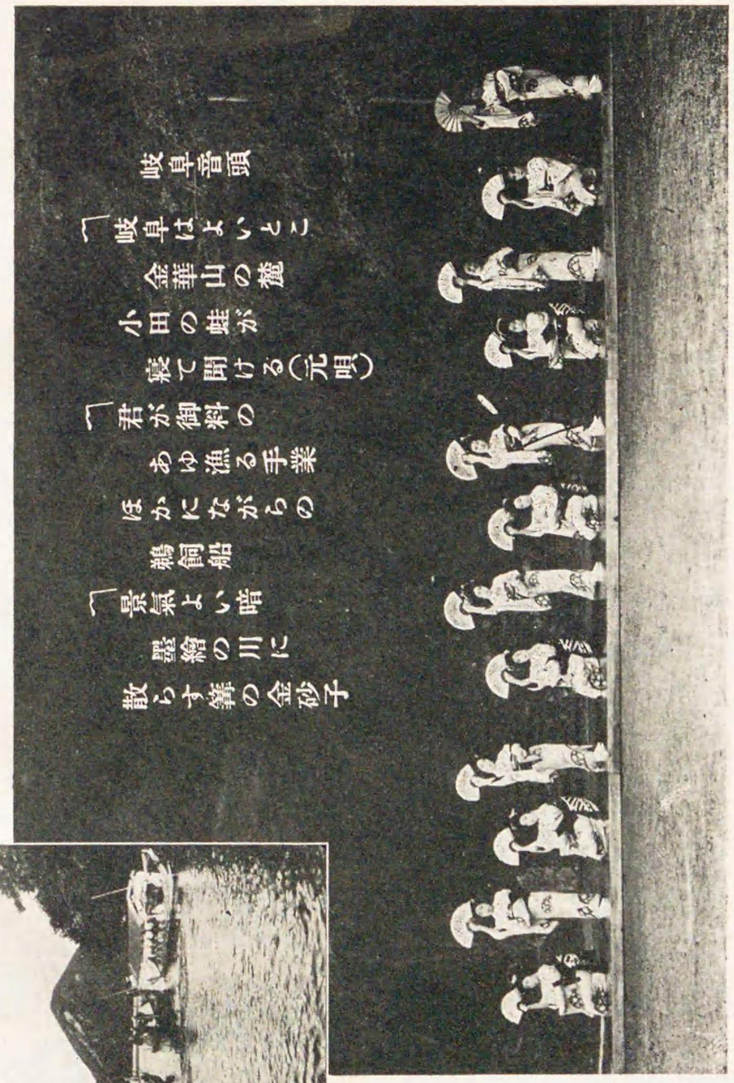

岐阜音頭

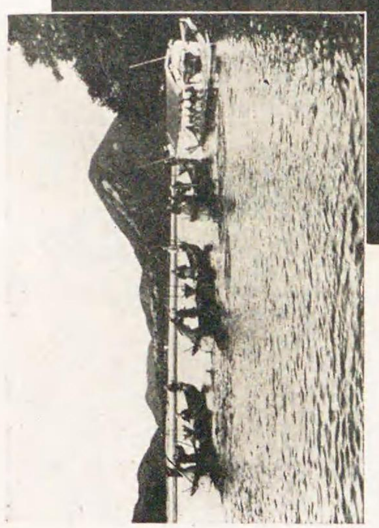

鵜飼

料、天火明命（あめのほのあかり）を祀り神寶の假面は稀世の逸品である。▼國幣小社津島神社（關西線彌富驛參照）

木曾川（きそがは）　▼木曾川堤の櫻　東北二粁　彼岸櫻の名勝地。

岐阜（ぎふ）　四〇八粁　東京から急行約八時間、高山線分岐點、美濃電氣軌道、各務原（かゝみがはら）鐵道、谷汲鐵道及竹鼻鐵道接續點。

岐阜は濃尾平野の北に位し、中山道（なかせんだう）の要衝を占め、稻葉山を負ひ、長良（ながら）川を帶びてゐる。戰國時代齋藤氏こゝに居り、次で織田氏之に據つたが、關ケ原役に西軍に與みして城遂に廢された。人口八萬八千（四、三調）織物、傘、提灯、團扇、繪絹、鮎などを產し、米、木材、美濃紙の集散地である。▼金華山（きんくわざん）　北約三粁、電車、自動車あり、一名稻葉山ともいひ、山上に岐阜城址がある。頂上から市及濃尾平野の眺めがよい。▼岐阜公園　北約三粁、電車、自動車がある。金華山麓にあり、その北に臨濟宗崇福寺、御手洗池などがある。

その他縣社伊那波神社、美江寺の觀音、名和昆蟲研究所、名木花の木などがある。

長良川の鵜飼　毎年五月十一日から十月十五日まで滿月の夜と、濁水時とを除いて毎夜行はれる。今では日本の名物となつて海外にまでその名が知られてゐる。

鵜舟は一組が五艘から七艘、舟毎に舳先に篝火を焚いて上流から漁しながら下つて來る。鵜匠は昔ながらの烏帽子、腰蓑の扮裝で一人で四羽乃至十四羽の鵜を自由に使ひ、篝火が暗黒の水を照しつゝ徐々

として下り行く様は誠に美しい。

漁場は上、中、下の三場所交互にやることになつてゐる。之を親しく見るには遊覽者は豫め驛か岐阜市役所に就いて場所と時間とを確め船など依頼して置かねばならぬ、鵜飼の觀覽場所はその漁場の上下に拘らず場所が一定してゐる。尙その大觀は金華山麓の納涼台からも觀望ができる。驛前から長良橋畔まで電車片道六錢、遊覽船賃一艘貸切（定員五名—一五名）三圓五十錢—三十圓、乘合船一名八十錢。

旅館　玉井屋、鍾秀館、住吉屋、十八樓、港館、萬松館、濃陽館、嘉壽美館。

名物　鮎うるか、鮎粕漬、松風（菓子）、岐阜提灯、團扇。

美濃電氣軌道　岐阜驛前を起點とする市内線に接續して放射狀に左の各線が出てゐる。

美濃町線　市内柳ケ瀨、美濃町間二四粁八。

笠松線　新岐阜（驛前）、笠松（木曾川畔）間五粁五。

高富線　長良、高富間五粁一。**三田洞**（みたほら）

▼三田洞弘法　驛から約半粁、四圍の風光佳。

鏡島線　千手堂、鏡島間四粁。**弘法東口**（こうぼふひがしぐち）

▼鏡島弘法　驛附近、日本三弘法の一。

揖斐線　長良の對岸、忠節、本揖斐間一八粁七。**黒野**（くろの）　谷汲鐵道の接續點。**本揖斐**（ほんいび）▼房島の簗釣　西二粁二、自動車あり、揖斐川の上流で八、九月の候集ひ來る幾萬の落鮎が簗の上に跳る光景は見事である。

谷汲鐵道　美濃電軌の黒野から谷汲まで一一粁一。**谷汲**（たにぐみ）▼谷汲山華嚴寺（天台宗）北約八八〇米、延暦十七年（約一、一三〇年前）の創建、西國三十三所滿願の靈場として常に參詣者が多い。

竹鼻鐵道　美濃電軌の笠松から木曾川に沿うて竹鼻まで七粁七、竹鼻は木曾川を距てゝ愛知縣起町と相對し、竹鼻城址、太閤一夜堤、治水殉職薩摩武士の墓、大谷派別院などがある。

各務原鐵道　岐阜市内長住町から高山線に竝行して鵜沼まで一七粁七。

岐阜縣廳は岐阜市にあつて、美濃、飛驒兩國を管轄してゐる。縣の南部は濃尾平野の一部で、木曾、長良、揖斐の三大河の灌漑する處、土地豐沃米の産多く、岐阜市はその平野の中央にあつて長良川を帶にし、提灯、團扇などの産あり、長良川は鵜飼を以て名高く鮎の産出が多い。大垣市は岐阜の西方にあり、米の集散地となつてゐる。平野の北部には美濃紙の産あり、東南地方は製陶業盛んにその中心は多治見である。縣の北部は飛驒の高原でその中央の小盆地に高山あり、生絲、春慶塗、水松細工などを産し、その北方に神岡鑛山あり、銀、鉛、亞鉛鑛を出してゐる。

高山線

この線は岐阜から岐れて美濃太田で太多線、越美南線を岐ち、更に飛驒の高原に入り燒石まで行つて居り、將來高山を經て富山から岐れる飛越線と相會する豫定である。

各務ケ原（かゞみがはら）　▼飛行第一聯隊、

同第二聯隊　驛附近。

鵜　沼（うぬま）　名古屋鐵道、各務原鐵道接續點。こゝから次驛坂祝までの間、白帝城や木曾川の景勝が繪のやうに眺められる。▼犬山城　木曾川の對岸で驛から約一粁半。（名古屋驛參照）

旅館　長生館。

木曾川下リ　日本八景の一、日本ライン下りとも稱し本線の坂祝美濃太田、古井又は名古屋鐵道の犬山、ライン遊園、今渡から乘船する。

(一)　犬山又は坂祝からは上流ライン遊園まで溯つて下るので河中の奇巖怪石が十分に眺められる。

(二)　美濃太田又は今渡から乘れば壯快な木曾川隨一の激流、大濤、可兒合を下ることが出來る。

(三)　美濃太田から更に上流飛驒川沿ひの古井は奥ラインと稱する景勝の地である。眞にライン探勝の目的を以てすればこゝから下るがよい。乘船賃貸切一艘、犬山又は坂祝から五圓（十人乘）、美濃太田又は今渡から六圓（十二人乘）、古井から七圓五十錢（十一人乘）、ライン遊園から四圓（十人乘）、乘合船一人、犬山又は坂祝から六十錢、太田又は今渡から七十五錢、古井から九十五錢、ライン遊園から四十錢、何れから乘るも犬山で上陸するのである。

美濃太田（みのおほた）　越美南線及太多線分岐點。

旅館　磯谷、ライン館。

越美南線

こゝから長良の河谷を分け入つて越前に入り九頭龍川の上流に出で福井まで延びる豫定線で現在郡上八幡まで行つてゐる。

鵜　沼

木曾川の北岸にあり、木曾川下りの下車驛、川を隔てゝ犬山城に相對する。

木曾川は信州西筑摩郡の北境鉢伏山に源を發し日本北アルプスの殿將御嶽の麓を流れ、濃尾の大平野を横ぎり、伊勢灣に注ぐ流程約二八〇粁の大河で沿岸到る處奇勝を造つてゐるが、その最も著名なるは犬山附近である。河畔の小丘上、欝林の間に聳える白堊の犬山城は、元龜天正の昔、小牧山の戰に羽柴秀吉がこゝに據り徳川家康と對陣したところ、下は紺黛に輝く流れを白帆點々去來するなどと城と欝林と河と映照して、昔も今も變りなき調和の美しさを見せてゐる。

四十三
大鳥木曾街道
浜泉画

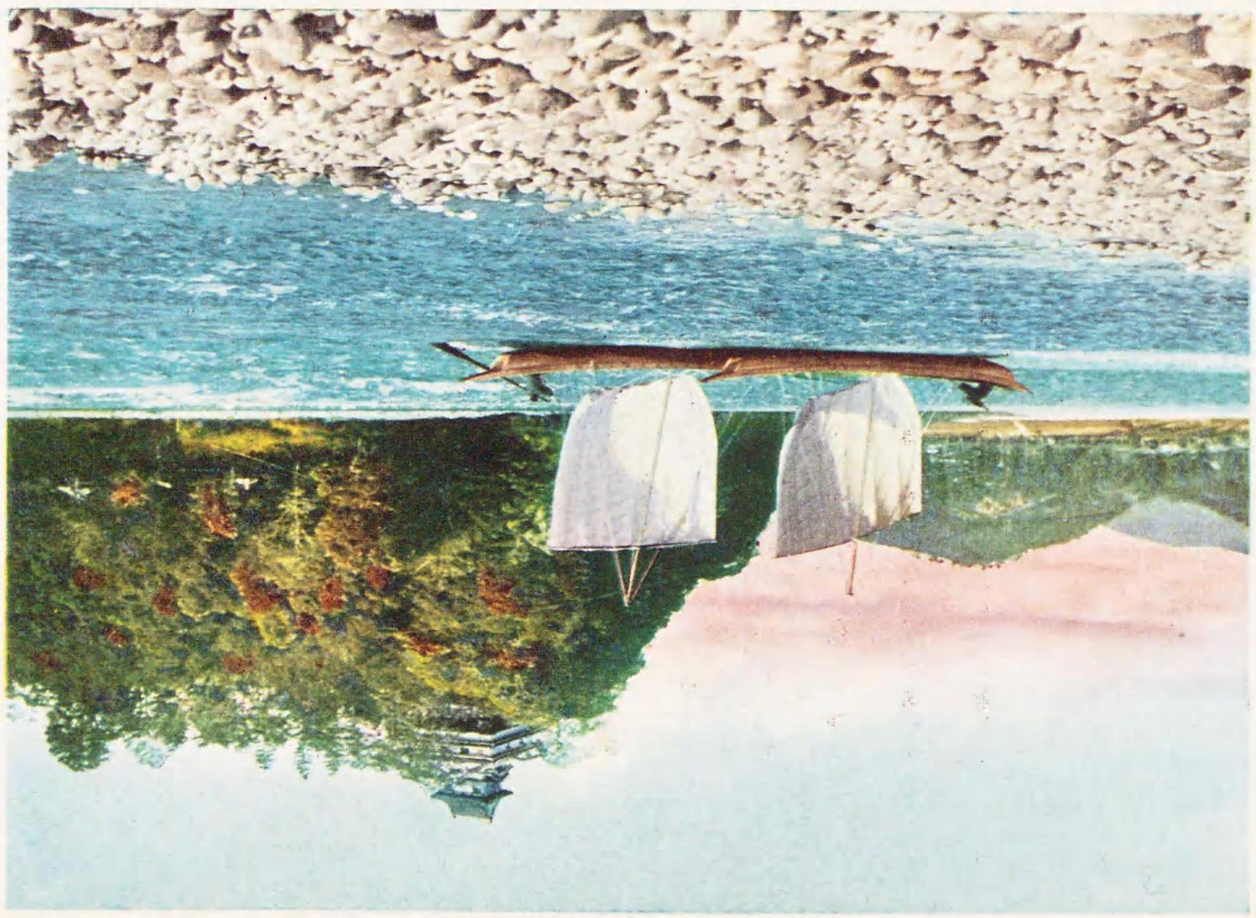

美濃關（みのせき）　古來刀劍及打刃物の産地として知られ、正宗十哲の一人志津金重こゝに住んでより歷代名工相繼いだ。▼新長谷寺　東南一粁三、東美濃の古刹で、俗に吉田觀音ともいふ。その三重塔は國寶で、又國寶佛像もある。▼關善光寺　西南約二〇〇米、眺望佳。

美濃町（みのまち）　古の光有知（からずち）で長良川上流の繁華地、美濃紙の産地である。

旅館　小倉館、朝日樓。

▼小倉公園　一粁二自動車貸切一圓、古の光有知城址で直ちに長良の清流に臨み風光佳、櫻樹が多い、夏期公園下の流で鵜飼の鮎漁がある。▼喪山（もやま）の楓谷　八粁、古事記のいはゆる喪山の址といひ、山中楓樹が多い。

美濃洲原（みのすはら）　▼洲原神社　東一粁一、農神として參詣者が多い。

苅安（かりやす）　▼粥川の鰻　西北八〇〇米、粥川の長良川合流點から上流へ約八粁の間、鰻の群生地として、天然記念物に指定されてゐる。

郡上八幡（ぐんじやうはちまん）　美濃北端の小都市八幡町まで一〇粁、自動車六十錢。八幡町はもと青山氏四萬八千石の城下、この地方に於ける物資の集散地で人口八千五百。

上麻生（かみあさふ）　次驛白川口に至る間飛驒川の山谷いよ〳〵迫つて豪壯な溪谷美が眺められる。

飛驒金山（ひだかなやま）　飛驒の最南端に位し金山町は飛驒川の對岸で、美濃國に屬し飛驒三郡の關門に當る。

旅館　井桁屋、早川ホテル。

燒石（やけいし）　▼下呂（げろ）温泉　一六粁、自動車七十錢、胃腸病、リウマチス、婦人病、痔疾、皮膚病などに效く。

旅館　湯本ホテル、伊佐治、清芳閣。

▼中山七里（なかやましちり）　飛騨金山から下呂へ二八粁の間益田川の溪谷に沿うたところ、山高く谷深く山路羊腸、昔は兩岸迫る處に籠の渡しなどがあつた、古來名高い名勝地、燒石（やけいし）はその中央に當る。▼高山　七二粁、自動車二圓、飛騨の國の中央位山（くらゐやま）の北にあり、宮川その中央を貫き、山高く水深く小京都といつてゐる。もと金山氏三萬八千石の城下でその城址は今公園として眺望の美に富み、東山に登れば日本アルプスの稱ある飛騨山脈の連峯戈を列ねて聳立し、矚目頗る雄大である。養蠶盛んに行はれ又春慶塗、いちゐ細工などの特産がある。醫王山國分寺は眞言宗の古刹、本堂を初め國寶が多い。高山からは肥後の五箇（ごか）、阿波の祖谷（いや）と共に、別天地と稱せらるゝ白川村（しらかは）を經て中越線の城端（じやうはな）に出られる道もあり、高原川に沿うて越中富山に出る道もあり、野麥（むぎ）峠を越えて信州松本に出る道もある。又高山から三二粁に平湯（ひらゆ）温泉がある。平湯から乘鞍（のりくら）岳の登山や白骨（しらほね）温泉又は上高地（かみかうち）へは一日で達せられる。

穗積（ほづみ）　▼墨俣（すのまた）町　南四粁、太閤一夜城址、滿福寺（眞宗大谷派）などがある。▼絲貫（いとぬき）川の櫻　北半粁。

大垣（おほがき）　四二一粁七　伊勢電鐵養老線接續點。東京から急行約九時間。もと戸田氏十萬石の城下、人口四萬一千（三、一二調）美濃米の產地である。

長良川

長良川は源を飛騨に發し、鵜飼を以て知られてゐる。

むすばるゝ鐘火の影もやゝちかく、高欄のもこに鵜匠するなど、
まこゝに目慶ましき見ものなりけらし、かの瀨湖の八つのなかめ
西湖の十のさかひも、涼風一味のうちにおもひためたり、若し此
樣に名乞はぬこゝなら、ほゝ十八樣こもいはましきなり、
このあたり目に見ゆるもの皆涼し

素れ雜き夏の日も忘るはかり、人日の影も月にかはりて、波に
芭蕉

英泉画

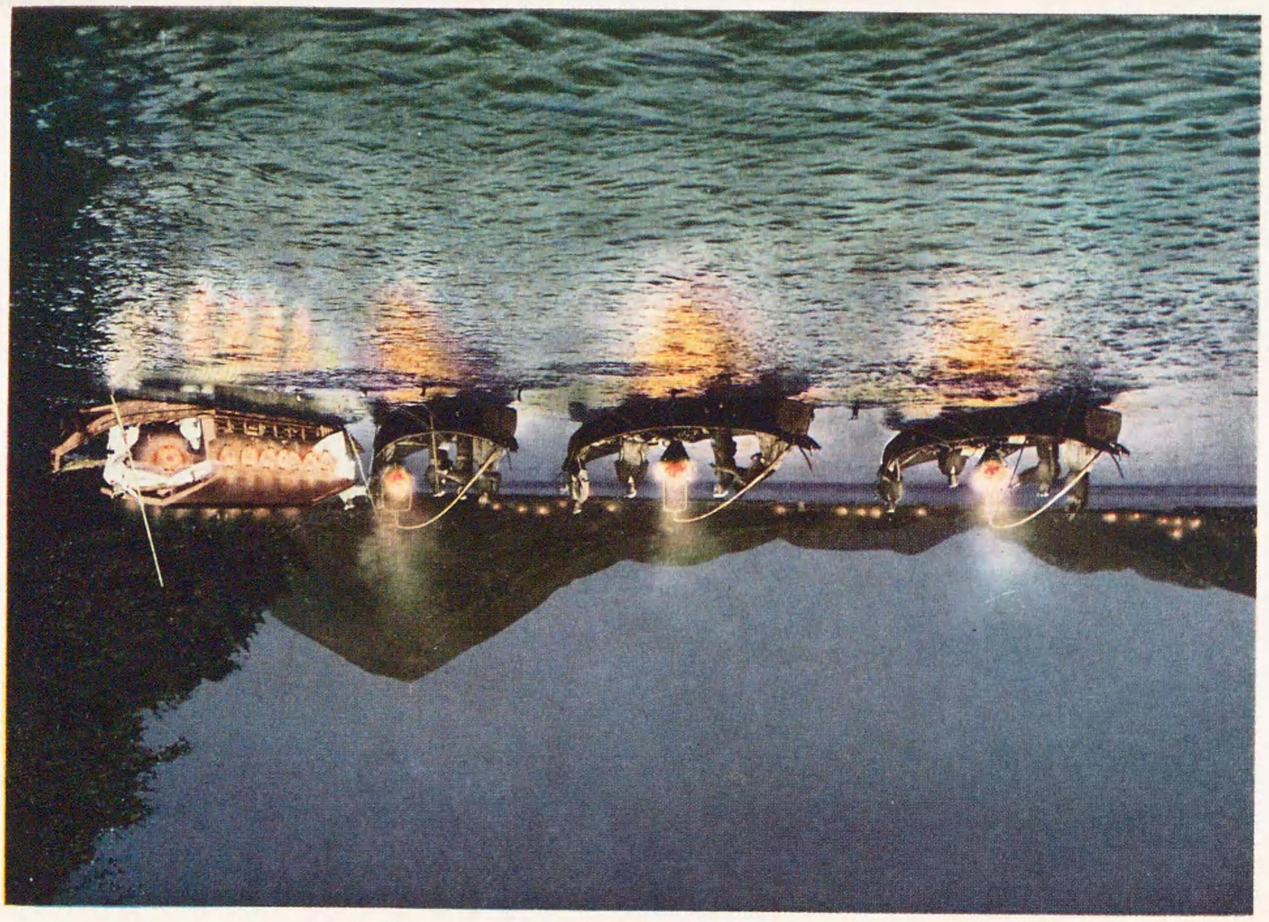

關ケ原

いはゆる天下分け目の戰に兩軍兵刃を交へて修羅の巷と化したところ、中山道と北國街道とはここで相會してゐる。その地名は古への不破ノ關から出てゐる。

服部南郭

憶昔關山人戰圖　風雲各逐指麾殊
中原一虜窺神器　大國三軍藉冠弧
已見龍飛新宇宙　始知烏合散江湖
卽今四海歸天授　不レ隔東西南北途

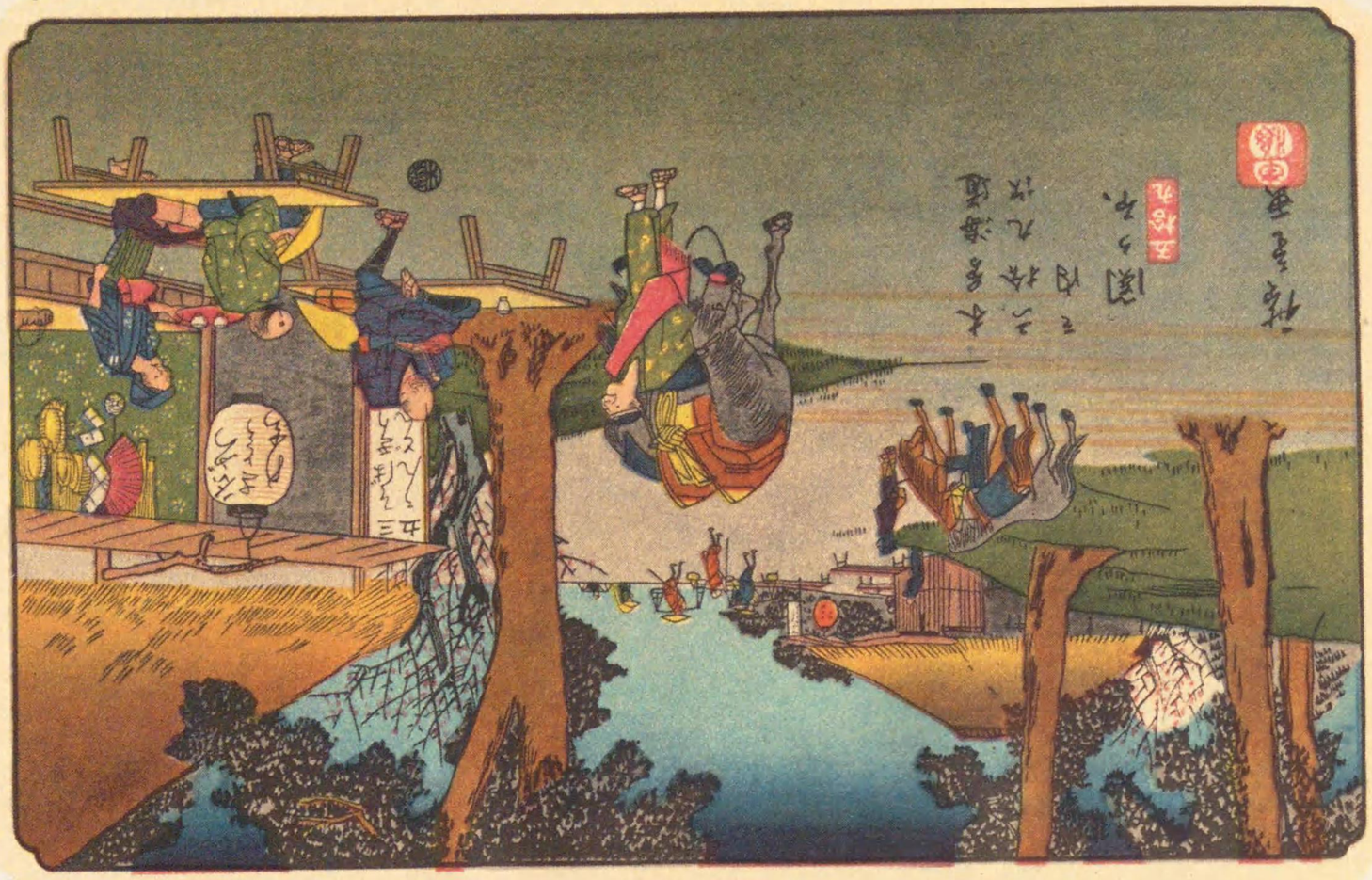

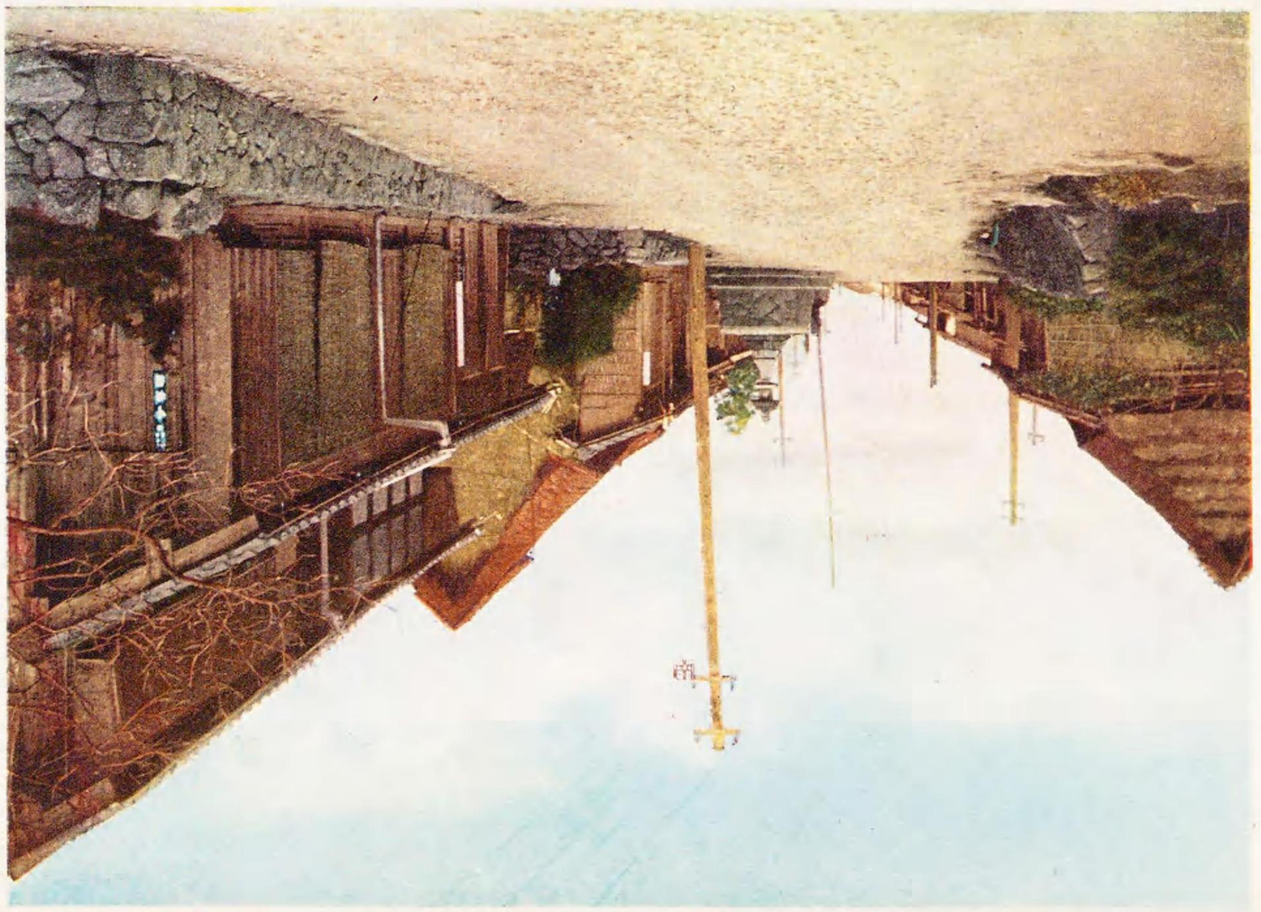

で、綿織物及毛織物業も盛んである。▼巨鹿城址　南半粁、關ケ原合戰の時、石田三成が諸將と軍議を凝らした所、今は公園となつてゐる。

大垣から美濃赤坂へ短支線（五粁）がある。赤坂は昔の中山道の宿驛で、近く關ケ原に於ける家康の陣地勝山や石灰や大理石の出る山がある。

旅館　玉屋、安田屋、鹿鳴館。

名物　柿羊羹、養老酒。

伊勢電鐵養老線　大垣を起點として南は關西本線桑名まで四三粁一、北は揖斐まで一四粁五。**池野**（いけの）▼霞間谷の櫻　西南一粁一。花の名所として知られてゐる。**養老**（やらう）▼養老公園　三粁、自動車五十錢、養老の瀑を中心に養老山麓一帶を占め櫻楓の美がある。園内に養老の瀑、養老寺、養老神社、孝子が汲んで美酒に變じたといふ掬水靈泉などがある。瀑は直下三二米、瀑壺淺く婦人子供にも水浴が出來る。

旅館　千歳樓、菊水、枝上。

名物　養老酒、養老飴、菊水酒。

多度（たど）▼國幣大社多度神社　西一粁一、多度山麓にあり、多度神を祀る。附近に八壺溪、多度鑛泉などがある。

垂井（たるゐ）▼國幣大社南宮神社　西南約一粁半、南宮山麓に鎭座し金山彦命を祀る。山は關ケ原役に毛利秀元の陣した處である。

關ケ原（せきがはら）舊中山道の宿驛。▼關ケ原古戰場　驛附近東西四粁、南北約一粁半に亙る一帶の高原（青野原の一部）で、本線中最も戰史的回顧に

富む處、地形依然として慶長三年（三三〇年前）東西兩軍攻守の勢が判然と指顧せられ、當時の陣所には皆木標が立ててある。

近江長岡（あふみながをか）　▼伊吹山　頂上まで一八粁、山麓上野まで四粁、自動車五十錢、江北の鎭山、海拔一、三七七米、古來日本武尊（やまとたけるのみこと）の故事と、伊吹艾（いぶきもぐさ）の產地として名高いが、夏期は登山者多く、冬はスキー練習場（六粁）として京都、大阪、神戸、名古屋方面から日歸りによいので、多數のスキー客が集る。

旅館（春照（しゅんせう））福井、瓢簞。（上野）對山館、龍美堂、松井。

米原（まいばら）　北陸本線分岐點。

旅館　井筒屋。

名物　鮒ずし。

彦根（ひこね）　近江鐵道接續點。

もと井伊氏二十五萬石の城下、西は琵琶湖に臨み北は裏湖を控へ水陸形勝の地である。綿絲（年產額二百二十五萬圓）、生絲（年產額二百五十五萬圓）、煙草（年產額二百四萬圓）を產する。▼城址　西北一粁、慶長八年（三三〇年前）井伊直勝の築城で二十年を費して成つたものである。城郭、天主閣など現存し、琵琶湖の大觀を俯瞰して眺めがよい。▼大洞辯才天（眞言宗）　一粁三、本尊辯才天は江ノ島のを模したもので境內は井伊神社、佐和山神社に接し風光がよい。

旅館　玄宮園、樂々園。

近江鐵道　彦根から高宮を經て草津線貴生川まで四一粁八と高宮（昔の中山道の宿驛）から多賀まで六粁。**多賀**（たが）　▼官幣大社多賀神社　東一粁七、自動車あり、西國三十三所第三十二番札所。繖山（きぬがさやま）の頂上にある、附近はもと佐々木氏十八世六百年間治府のあつた觀音寺城の址である。元龜元年（三六〇年前）佐々木承禎父子は織田信長の爲に攻められ城も寺も兵火に罹り、舊觀を失した。本尊の觀音は國寶。**八日市**（やうかいち）八日市鐵道接續點。▼陸軍飛行第三聯隊　東一粁一。▼永源寺（臨濟宗永源寺派の大本山）　一二粁、自動車一圓、この沿道は「靑葉三里に四里紅葉」と呼ばれ、寺は又紅葉の勝地として知られ、寺の後方象鼻峯附近一帶楓樹の大きいのが特色である。**櫻川**（さくらがは）　▼石塔寺（天台宗）　東一粁一、印度の阿育王（あいくわう）が八萬四千の舍利塔を造り神通力を以て諸國に撒布したその一であるといふ石塔が寺の後山にある。石製三層塔で高さ一一

粁。伊邪那岐尊（いざなぎ）、伊邪那美尊（いざなみ）を祀る「伊勢へ七度熊野へ三度御多賀様へは月參り」と俚謠にある如く古來尊崇深い神社である。▼壽の盆梅　驛前、古木大小數百株、花時は觀客で賑ふ。**豐郷**（とよさと）　▼西明寺（天台宗）　東五粁、單に池寺とも呼ばれ、本堂、二天門及十二天畫像は國寶になつてゐる。▼金剛輪寺（天台宗）　東約五粁、俗に松尾寺とも呼ばれ、本堂は鎌倉時代の建築樣式を具へ國寶になつてゐる。**愛知川**（えちがは）　舊中山道の宿驛。▼花の木　東六粁、花澤村にあり、聖德太子御手植と傳へ珍木にして天然記念物に指定されてゐる。

五箇莊（ごかのしやう）　▼石馬寺（臨濟宗妙心寺派）　西北三粁三、繖山（きぬがさやま）の中腹、眺望絕佳の勝地にあり、聖德太子の創建と傳ふ。十一面觀世音四大天王威德明王像などの國寶がある。▼觀音正寺

米、形狀希古、國寶になつてゐる。**日野**（ひの）▼石楠花溪　東南約六粁、自動車あり、四月下旬から月餘に亙り多數の石楠花が咲き見事である。**安土**（あづち）　▼安土城址と長命寺　織田信長の安土城址は北約一粁半、信長父子の像を安置した總見寺（臨濟宗）がある、その山門と三重塔は國寶である。山頂には信長の本廟があり、琵琶湖一帶の山水の眺望がよい。▼老蘇の森　南約五粁自動車一圓、櫻の名所。

近江八幡（あふみはちまん）　八日市鐵道接續點　近江八幡、八日市間八粁七。

野洲（やす）　▼三上山　南二粁半、一名近江富士といはれ又「むかで退治」の傳說に知られてゐる。▼官幣中社御上神社　南二粁自動車がある、天之御影命を祀る。

草津（くさつ）　草津線分岐點。（關西線柘植驛參照）昔の東海道、中山道の追分である。

綿帆布（年產額百六十萬圓）、二硫化炭素（年產額二十萬圓）、竹細工品（年產額二十六萬圓）を產する。

旅館　魚寅樓、華月館。名物　姥ヶ餅。

石山（いしやま）　京阪電鐵大津線接續點。驛附近、建部神社、粟津ヶ原、瀨田の唐橋、石山寺の名勝がある。▼建部神社　東南一粁半、日本武尊を祀る。蜆（年產額一萬五千圓）、人造絹絲（年產額千三百五十萬圓）、綿織別珍（年產額五十萬圓）、疊絲（年產額百五十萬圓）の產がある。

旅館　柳屋、三日月樓、松月、油屋、月の家。

京阪電鐵大津線　琵琶湖畔坂本から大津驛前を經て石山寺まで一五粁一。**唐橋前**（からはしまへ）▼瀨田唐橋　停留所附近。**石山寺**（いしやまでら）

草津追分

昔は中山道、東海道、伊勢路の追分で繁華な宿驛であつた。今も東海道線と關西線（草津線）との分岐點で、舊に倍する殷賑さである。

こゝの名物姥ヶ餅は忠義一徹な乳母が故主の幼兒のために草餅を作つて旅人の駕籠、乘物などに納めて合力を乞うたのに始まるといふ。

栗毛

やうやく草津の姥が餅屋にたどりついたかと、もうやれ、名物のうばがもちはがもうあがらんかいなと、ほいつめがるやらくさつのやらひき「栃ぎたにヒエキロごの」（にぬつたらやまし）ふくうつはふりそす。今にたり出ヒヨリカさ「鵜」いめうまし、此雨の雨で曲川は大水、中山道なら守山手前の砂川も安村も、赤刻こまかいあなたがたはうりそす。

栗毛

やうやく草津の姥が餅屋にたどりついたかと、もうやれ、名物のうばがもちはがもうあがらんかいなと、ほいつめがるやらくさつのやらひき「栃ぎたにヒエキロごの」（にぬつたらやまし）ふくうつはふりそす。今にたり出ヒヨリカさ「鵜」いめうまし、此雨の雨で曲川は大水、中山道なら守山手前の砂川も安村も、赤刻こまかいあなたがたはうりそす。

木曽海道
六拾九次
之内
草津迄分
六拾九

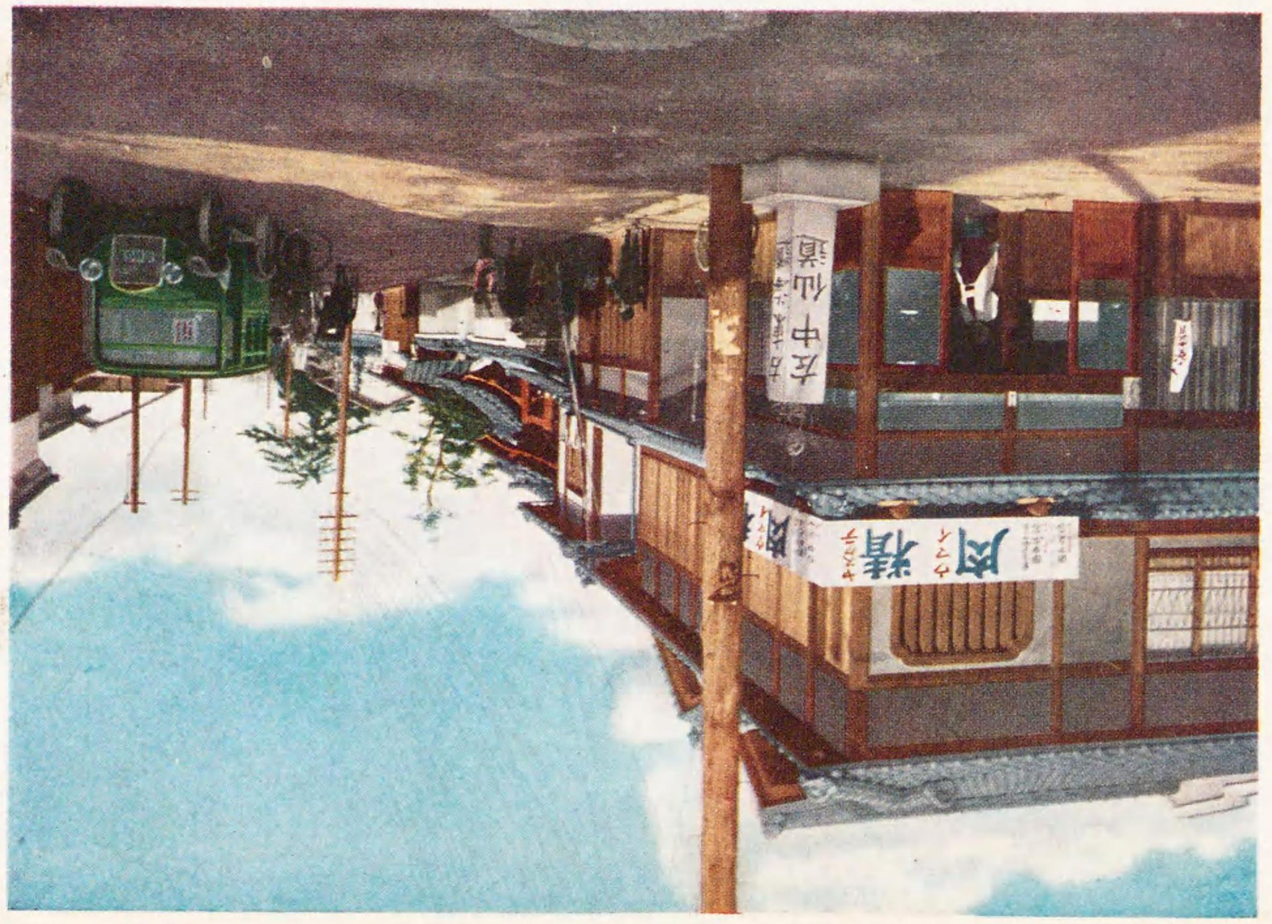

左中仙道

▼石山寺（眞言宗）　停留所附近、西國三十三所第十三番の札所、寺は天平年間（一、二八〇年前）聖武天皇の御願によつて良辨僧正の開基、本堂は頼朝の再建で國寶、多寶塔その他多くの書畫古文書の國寶を藏してゐる。本堂の一部に紫式部がゐたといふ源氏の間がある。石山寺は觀月の名所。

▼宇治川下り　停留所下から汽船で南郷に至り、（賃八錢）更に外畑からモーターボートで舟行三十分で宇治に出る。（坂本方面は大津驛參照）

大津　五一五粁三　京阪電鐵、江若鐵道、太湖汽船接續點。東京から急行約九時間半。市は琵琶湖の西南岸に位し、長良山の麓にある。人口四萬（四、三調）附近には名勝舊蹟頗る多く、之を探勝するには先づ驛から西北一粁半を隔てた三井寺に登つて湖畔一帶の景勝を俯瞰し、それから汽船又は自動車により諸名勝を巡覽するがよい。

鮒、蜆、鮎などの水産物あり　年産額十三萬圓に及ぶ。

旅館　紅葉館、同別館、萩の家、元祿、魚善、松坂屋、中村屋、八景館。

名物　鮒鮨、湖魚飴煮、蜆時雨煮、濱漬、走井餅。

大津繪節　（近江）

わしが心は矢走にはやる船、堅い約束石山寺の秋の月さへ氣が知れぬ、堅田に落つる雁がねもぬしは唐崎一つ松、二つならびし瀬田の橋、思ひぞつもる比良の雪、ほんに三井ではござんせぬ膳所ゆゑ今まで粟津にゐたものを、こゝで大津の宿なれば日ごろの願ひも京かなふ。

太湖汽船　琵琶湖周遊航路に竹生島めぐりと八景めぐりとある。

▼竹生島めぐり　濱大津棧橋（驛から約七〇〇米

自動車十錢）から出航、湖岸の勝景を眺め竹生島に至つて遊覽のため約五十分停船、竹生島から多景島、沖の白石、伊崎を經て長命寺に至つて參詣のため約一時間停船、遊覽船は毎年三月二十一日から十一月二十四日まで（但し毎月末日は日曜又は祭日に當るときに限り就航、十一月中は平日は休航）毎日午前十時濱大津發、午後六時四十分歸着。賃並二圓、特三圓二十錢。

▼近江八景めぐり　濱大津棧橋出航粟津、唐橋を經て南郷に至り、溯行して石山、矢走、堅田、新唐崎、三井寺を巡る。遊覽船は毎年三月十一日から十一月末まで毎日午前十時濱大津發、午後四時歸着、賃並九十九錢、特二圓四十六錢。

江若鐵道　新濱大津（大津驛から約七〇〇米自動車十錢）から湖の西岸を安曇まで四二粁六。**三井寺下**（みゐでらした）　▼三井寺（天台宗）（又は京阪電鐵三井寺下車、太湖汽船三井寺上陸）園城寺が本稱、弘文天皇の皇子與多王の創建、寺域二、四〇〇アール（二十四町歩）、三重塔、一切經藏、仁王門、金堂及應擧の七難七福圖を初め國寶の數が甚だ多い。西國三十三所第十四番札所、近江八景の一として名高い三井寺の晩鐘は金堂の左方前面の鐘樓中にある。境内に琵琶湖觀望臺、辨慶の鐘、汁鍋と稱するものがある。**叡山**（えいざん）　▼比叡山（又は京阪電鐵坂本下車、別途京都驛から市電で河原町今出川停留所下車、出町柳から叡山電鐵で四明嶽まで賃五十錢、空中索道高祖谷、延暦寺間二十錢、坂本からケーブルカーで叡山中堂驛下車（賃四十五錢）、根本中堂まで約三〇〇米、更に頂上まで一粁半、「それ我が山は王城の鬼門を守り惡魔

を拂ふのみならず」と謠曲にある通り山は京都の東北に位し海拔八四八米、東峯を東塔、南峯を無動寺、北峯を西塔といひ四明嶽の頂に將門岩、純友岩などがある。京都市街、琵琶湖一帶を見下し眺望雄大である。毎年鐵道省は四月から十一月まで大阪、三宮、神戸、兵庫から三等に限り比叡登山廻遊乘車券を發賣してゐる。

▼延暦寺（天台宗の本山）　傳教大師の創建、日吉神社と共に史實に富む、堂塔伽藍一山一帶に亙つて亘杉老檜に包まれ莊嚴である。大講堂、戒壇院、釋迦堂などの建築を初めとし繪畫彫刻の國寶が非常に多い。**日吉**（ひよし）　▼官幣大社日吉神社（又は京阪電鐵坂本下車）大山咋命を祀る。神輿振で歷史上名高い。　▼來迎寺（天台宗）傳教大師の開基、表門は明智光秀の城門を移したもの、又鐘は光秀の寄進、客殿は國寶、その他繪畫彫刻に國寶が多い。**雄琴**（をごと）　▼雄琴鑛泉　半粁胃腸病によい。旅館　中村家、魚久。**和邇**（わに）　附近に小野篁及小野道風を祀る神社及小野妹子の墓がある。**比良口**（ひらぐち）　▼比良登山　山頂まで五粁半、登路は餘り嶮でない、比良の暮雪に知られた主峯蓬萊山は海拔四五五米、山容展望共に雄大、山麓はスキー場として好適の地。**白髭**（しらひげ）　▼白髭神社　猿田彦命を祀り、長壽の神として知らる。**大溝**（おほみぞ）　もと分部氏二萬石の城下、附近に蝦夷地探險者近藤重藏の墓がある。**安曇**（あど）　▼縣社藤樹神社、藤樹書院　八〇〇米、書院は中江藤樹が生徒を集めて講義したところ、藤樹は我國に於て陽明學を初めて唱道した學者で人となり溫厚、嘗て疾言遽色したことなく躬

を以て鄕黨を感化し、明治年間正四位を贈らる。▼近江耶馬溪　約六粁、湖西第一の大河安曇川（あどがは）の上流朽木溪谷をいふ。

滋賀縣廳は大津市にあつて、近江國を管轄する。縣は四境を山に圍まれた一大盆地で、盆地の中央に琵琶の大湖があり、山色水光の勝を以て聞えてゐる。湖の東南岸は米の產出多く、北半は蠶業盛んに、湖畔の長濱は縮緬の集散地をなし、南部は全國有數の麻織物の產地にして、その中心は日野、八幡（はちまん）である。湖水は南端から溢れて勢多川となり、又別に疏水を京都市に通じてゐる。

山科（やましな）　▼大石良雄の邸址　西二粁。▼勸修寺　西六〇〇米、附近の小栗栖（をぐるす）には明智光秀の土饅頭がある。▼醍醐（だいごじ）寺　東南一粁八、豐臣秀吉が屢々觀櫻の宴を張つた處で千疊敷（花見山）がその遺址であるといふ。

山科筍として古來著名な孟宗筍を產し、年產額五萬圓。

京都（きやうと）　五二五粁三　山陰本線、奈良線分岐點。

東京から急行約十一時間、京都は古の平安京で桓武天皇の延曆奠都以來一千百餘年間王城の地であつた。

市街は鴨川（賀茂川）の淸流に跨り、山城平野の北にあり、街衢整然として碁盤の目の如く、大路七條東西に通じ、現在上京（かみきやう）、下京（しもきやう）、

淸水寺

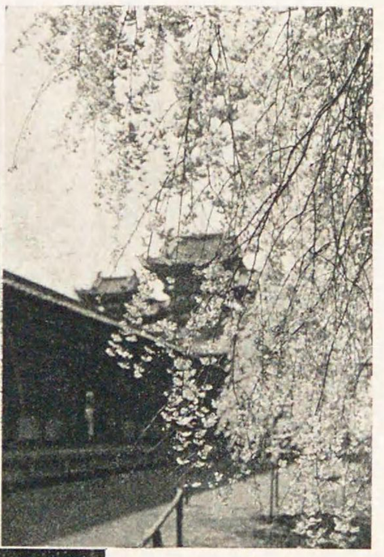

大極殿の櫻

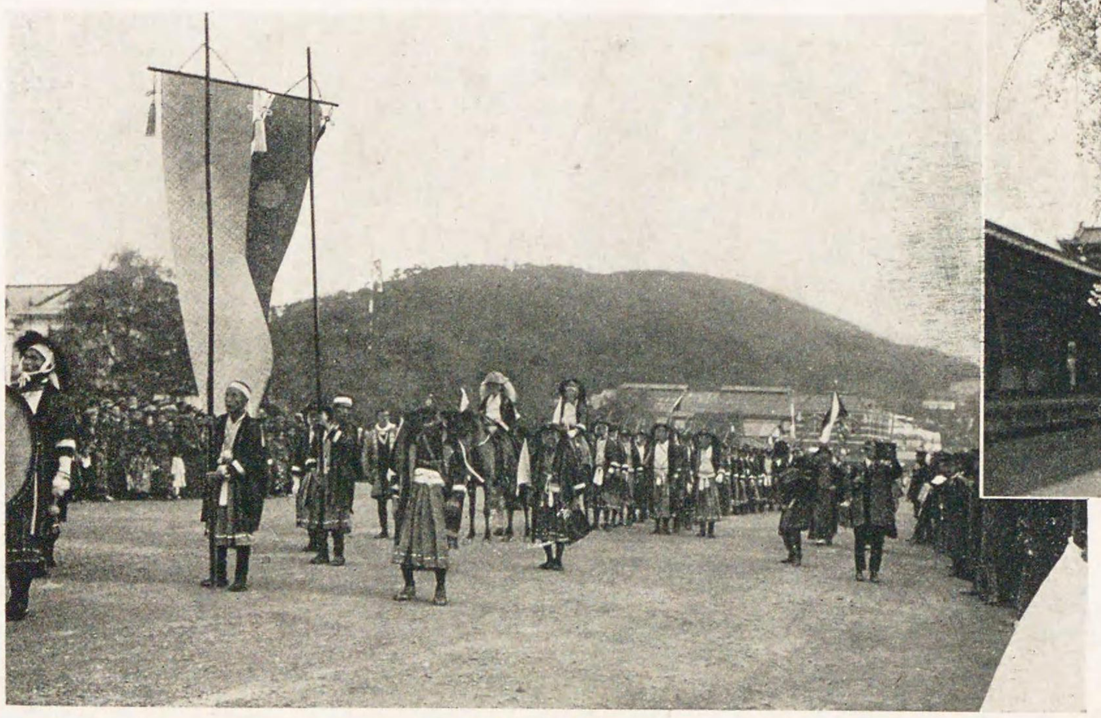

平安神宮時代祭

近附阪京

琵琶湖
滋賀
京都
兵庫
大阪
奈良
和歌山
三田
有馬線
福知山線
中山寺
宝塚
池田
伊丹
神戸
西宮
尼ヶ崎
阪急神戸線
阪神本線
阪急宝塚線
阪急京都本線
阪急千里線
阪急嵐山線
京阪本線
京阪鴨東線
京阪宇治線
京阪交野線
京阪石山坂本線
近鉄奈良線
近鉄橿原線
近鉄大阪線
近鉄南大阪線
近鉄吉野線
近鉄生駒線
近鉄信貴線
近鉄天王寺
阪和線
関西本線
草津線
東海道本線
湖西線
北陸本線
高野口
橋本
和歌山
天王寺
阪大
京都
大津
草津
石山
膳所
唐崎
比叡山
山面箕
山見妙
山甲六
山剛金
山貴信
山峰鷲
山峰武多
山野吉
山岩寸四
山峰高
山置笠
山面箕
山剛金
山貴信
山峰鷲
山峰武多
山野吉
山岩寸四
山峰高
山置笠

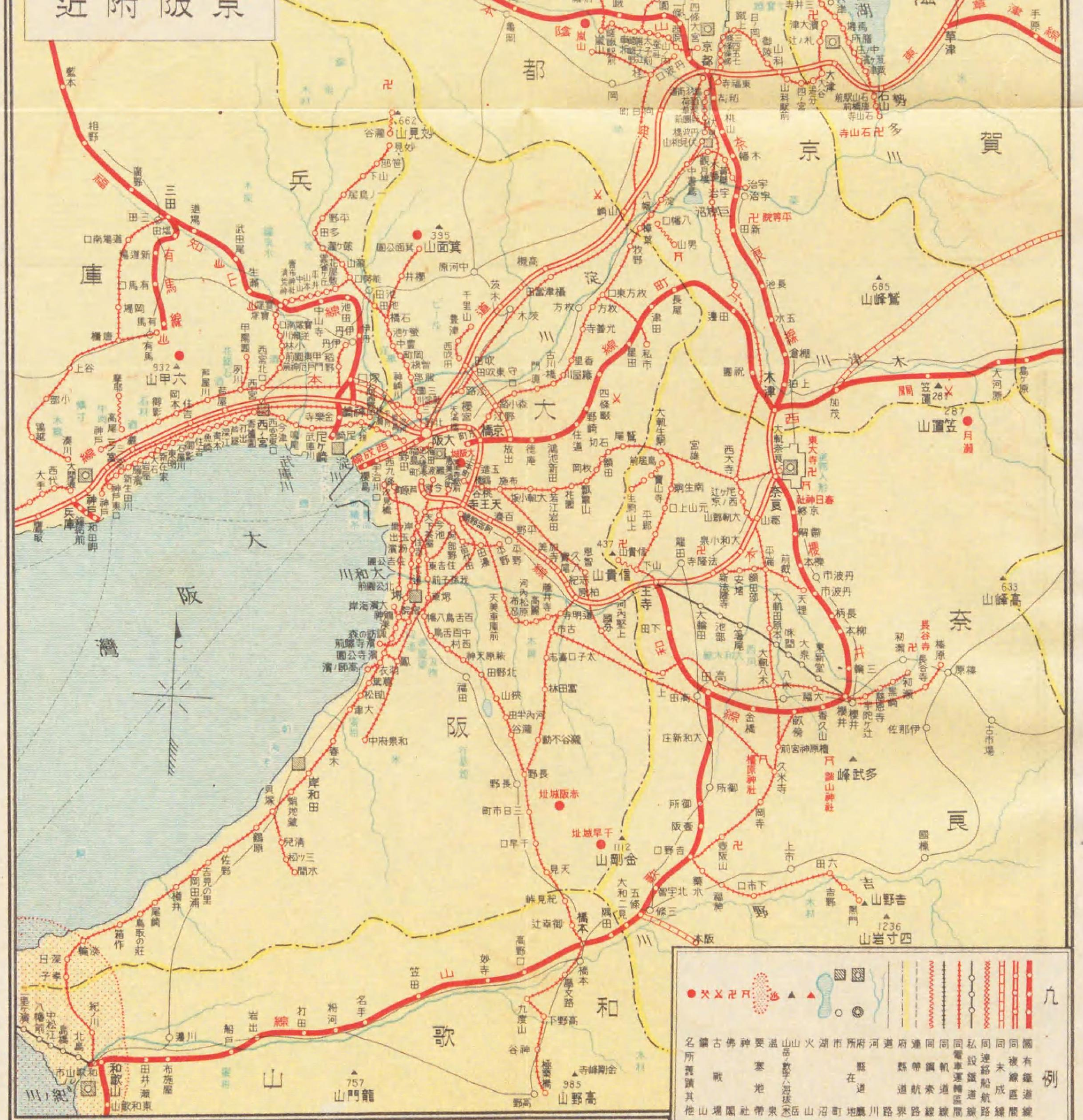
京阪附近
凡例
國有鐵道線
同 複線區間
同 未成線
同 連絡船航路
私設鐵道線
同 電車運轉區間
同 軌道線
同 鋼索線
連帶航路
府縣界
道路
河川
府縣廳所在地
市町
湖沼
火山
山岳（數字ハ高サ米）
溫泉
要塞地帶
神社
佛閣
古戰場
鑛山
名所舊蹟其他
京都
兵庫
大阪
奈良
和歌山
大阪灣

大極殿

左京、右京、東山の五區に分たれてゐる。

人口七十三萬六千(三、一〇調)市の繁華區は三條通、四條通、新京極、祇園町附近である。

地勢　京都は山城平野の中央から稍北に位し、三方山に圍まれ、南の一方が開けてゐる。

市の東は比叡山(八四八米)を首として、瓜生山大文字山、如意ヶ岳、清水山、稻荷山などが連り、北は鞍馬山を始とし瓢箪崩山、金毘羅山、大原などの高嶺深谷あり、西北には愛宕山(九二四米)を主として高雄山、小倉山、嵐山、小鹽山、釋迦ヶ岳、天王山などの衆山群峯秀を競ひ、南の方、山崎と八幡とに於て山迫つて關門をなし、いはゆる山河襟帶自然の城をなしてゐる。

從つて地勢北に高く南に傾斜をなすため、鴨川、白川、堀川、紙屋川、大堰川(保津川)など南流して淀川と合してゐる。

氣候は溫度の變化著しく稍大陸的である。

産物　美術工藝品多く、その製品は織物を第一とし、特に西陣織は精巧絢爛を以て世に聞えてゐる。

西陣織物は年産額六千百七十三萬圓に達し、遠く平安朝時代に始まる。織物中帶地は最もその特徴を有し、その獨特の技巧は他地方の企及すべからざるもので、綴錦などは佛國の「ごぶらん」織に匹敵するといふ。

清水燒は年産額二百二十萬圓に及びその粘土は九州天草の産でそれを更に精製燒止めるを以て質緻にして着彩鮮麗である。室町時代の中葉より始まるといふ。

交通機關　電車は市營の他、奈良に至る奈良電鐵がある。同線は西大寺に於て大阪電軌と接續してゐ

る。四條通大宮からは嵐山に至る嵐山電鐵あり、同じく三條大橋から一は伏見中書島で宇治線を岐ち本線は八幡枚方を經て大阪市内天滿橋に至り、一は濱大津に行く京阪電鐵がある。又市の西部西院から大阪天神橋に至る新京阪鐵道がある。同線は途中桂から嵐山へ、淡路から十三へ、同所から千里山へ各支線を有し嵐山からは清瀧に至る愛宕山鐵道がある。

出町柳からは八瀨、西塔橋から四明嶽への叡山電鐵及途中山端から岐れて鞍間に至る鞍馬電鐵がある。愛宕山及比叡山には各ケーブルカーが設けられてゐる。

自動車　貸切一時間五圓、三十分以上十五分毎に一圓二十五錢加算、六人乘。

タクシー　最初の二分の一哩五十錢、以上四分の一哩を增す毎に十錢。

一圓タクシー　遠近に拘らず市内均一、三人乘。

人力車　一時間五十錢、半日(五時間)一圓八十錢、一日(十時間)三圓。

市内電車　六錢均一、回數券十七回券一圓、二十六回券一圓半、五十二回券三圓。

市營バス(二區に付六錢)

1. 出町柳—百萬遍—北白川天神前(銀閣寺方面全區間三區)
2. 出町橋—下鴨—植物園(下鴨まで二區、全區間四區)
3. 今出川大宮—大德寺前(二區)
4. その他

主なる史蹟名勝　桓武天皇以來一千有餘年文化の中心たりし地だけあつて市の内外には名勝古蹟の多いこと海内第一である。

京都御所　市電烏丸丸太町、堺町御門前、烏丸下立賣、蛤御門前、烏丸中立賣、烏丸今出川、何れかの停留所下車。

御所の外廓は大内御苑と稱し南北一粁三、東西約七〇〇米、地域約八、九三〇アール(二十六萬八千餘坪)の長方形で、周圍には九つの門があり平素でも通行ができる。皇居はその西北に位し、南を建禮門、西を宜秋門、北を朔平門、東を建春門と稱へ、建禮門は鳳輦のみ出入する正門で、こゝから承明門を經て紫宸殿、清涼殿などがある。御所は後小松天皇の御代から明治二年車駕東幸せらるゝまで四百七十七年の間皇居であつた。卽位の大禮は永くこの皇居で行はせ給ふことになつてゐる。

皇居の東南に仙洞御所、その西北隅に大宮御所などの建物がある。

二條離宮　市電二條離宮前下車、舊二條城で慶長八年(三二〇年前)德川家康の築造にかゝり、將軍上洛の際の居城であつた。東西四九〇米、南北三三〇米、總面積約二、七三〇アール(八千百九十坪)結構裝飾豪華を極めてゐる。王政復古の際朝廷に歸し明治十七年離宮となつたのである。

神社

▼官幣大社平安神宮　市電東山二條下車、桓武天皇を祀る。西隣に武德殿がある。

▼官幣大社賀茂別雷神社(上賀茂神社)　市電植物園前下車、こゝから一粁、自動車がある。賀茂別雷神を祀る。

▼官幣大社賀茂御祖神社(下賀茂神社)　市電今出川河原町下車、玉依姬命、賀茂建角身命を祀り、每年五月十五日の葵祭は有名なものである。

▼官幣大社平野神社　市電北野下車、今木神外三神を祀り、歴朝の崇敬が厚かつた。

▼官幣大社八坂神社　市電祇園石段下下車、素盞嗚尊外二神を祀る。七月十七日から行はれる祇園會は氏子祭で「大阪の天滿祭」「東京の神田祭」と共に日本の三大祭といはれてゐる。

▼官幣中社白峰宮　市電堀川今出川下車、崇徳天皇淳仁天皇を祀る。

▼官幣中社貴船神社　市電河原町今出川下車、高龗神を祀り水の神である。

▼官幣中社吉田神社　市電東一條大學前下車、建御賀豆智命外三神を祀る。

▼官幣中社北野神社　市電北野下車、菅原道眞を祀り、古來朝野の崇敬厚く、從つて武將名家の獻品多く、國寶その他の寶物が多い。

▼別格官幣社護王神社　市電蛤門前下車、和氣清麿及その姉和氣廣蟲を祀る。

▼別格官幣社建勳神社　市電今出川大宮下車、織田信長及その子信忠を祀る。

▼別格官幣社梨木神社　市電廣小路下車、三條實萬三條實美を祀る。

▼別格官幣社豐國神社　市電大和大路下車、豐臣秀吉を祀る、拜殿の背後に阿彌陀峯があり、豐國廟がある。

佛寺

▼東本願寺(眞宗)　市電七條烏丸下車、慶長七年(三二〇年前)德川家康が本願寺を分派させたもので本派を西といふに對し、この大谷派を東本願寺といつてゐる。

▼西本願寺(眞宗)　市電七條烏丸下車、東に對して本願寺派といふ。宗祖親鸞上人血緣の宗家として我佛教界に勢力を占めてゐる。

▼東寺(眞宗)　市電七條大宮下車、昔外賓を接待した鴻臚館を佛寺にしたのがこの寺の起原である。

▼壬生寺(律宗)　市電四條大宮から嵐山電鐵により壬生下車、毎年四月二十一日から五月十日まで有名な壬生狂言が行はれ見物人が雜沓する。

▼東福寺(臨濟宗)　市電東福寺下車、洛東有數の巨刹で傳吳道子筆の釋迦三尊畫像、傳明兆筆の五百羅漢圖その他多くの國寶を藏してゐる。

▼泉涌寺(眞言宗)　市電妙法院前下車、四條天皇以降御歴代の御崇敬厚き名刹である。寺から二、三〇〇米北寄りに西國三十三所第十五番札所の今熊野觀音がある。

▼三十三間堂(天台宗)　市電大和大路下車、堂は南北に長く長棟一二〇米(六十六間)、約四米(二間)を隔てゝ柱を建てゝあるので三十三間堂といふ。堂内には千手觀音の像一千一體及二十八部衆が安置されてある。三十三間堂の裏で行はれる大矢數といふ射式は昔から有名である。

▼清水寺(法相宗)　市電西大谷前又は廣道松原下車音羽山と號し、奈良の興福寺に屬してゐる。境内が音羽山の半腹にあるので殿舍が崖に懸り舞臺上からの見晴がよい。

▼建仁寺(臨濟宗)　市電四條繩手下車、京都五山の第三位、戰國時代には文學を以て聞えたところ、風神雷神の屏風や十六羅漢像は國寶として名高い。

▼佛光寺(眞宗)　市電烏丸佛光寺下車、親鸞上人開創の靈寺。

▼智恩院(淨土宗)　市電古門前下車、淨土宗の總本

山で法然上人が開宗本化の靈場としたところ。

▼本能寺(法華宗)　市電寺町二條下車、天正十年(三四〇年前)明智光秀のために燒かれたことは史實に名高い。

▼南禪寺(臨濟宗)　市電南禪寺下車、京都五山の首班に列する大禪刹、境内に細川幽齋夫妻の墓、梁川星巖夫妻の墓などがある。

▼銀閣寺(臨濟宗)　市電今出川河原町下車、足利義政の造營で初めは別莊であつたが歿後遺命によつて寺としたものである。北山の金閣寺と相對してその美を知られ庭園は後世の範とされてゐる。

▼相國寺(臨濟宗)　市電今出川相國寺前下車、五山の第二位を占め、足利義滿の草創、境内廣く足利義政、藤原惺窩の墓がある。

▼大德寺(臨濟宗)　市電堀川今出川下車、大燈國師の開創で、鐘樓、浴室、經藏など國寶、その他にも多くの國寶がある。境内に千利休、秀吉大政所、小堀遠州、蒲生氏鄕等の墓がある。

▼金閣寺(臨濟宗)　市電北野神社下車、正しくは北山鹿苑寺といふ。金閣寺は三層の寶形造で間は上下四方全部金箔を塗り、當時の豪華の程が偲ばれる。

▼清閑寺(新義眞言宗)　市電東山馬町下車、俗に歌ノ中山といはれ、高倉天皇御陵があり、傍に小督塔がある。小督局はこの寺で落飾し嵯峨野に隱れたのである。

▼仁和寺(眞言宗)　市電北野下車、御室御所ともいはれ法皇諸門跡中の首位にある、境内には櫻が多く御室の櫻狩は昔から名高い。繪畫、彫刻、筆蹟などの國寶も多い。

▼妙心寺(臨濟宗)　市電北野下車、臨濟禪宗十三派七千箇寺の內その過半數を占める、妙心寺派の大本山である。建物は殆ど全部國寶で、大法院の墓地には佐久間象山の墓がある。

官衙學校その他

府廳、市役所、第十六師團司令部、京都帝國大學、府立醫科大學、高等學校、高等工藝學校、同志社大學、繪畫專門學校。

▼京都博物館　市電妙法院前下車。京都及附近社寺の什寶を保管し、一般公衆に觀覽を許す、本館は煉瓦石造の建築で室數十七、もと帝室の有であつたが今上陛下御成婚御慶事に際し京都市に御下賜になられたものである。

公園その他

▼圓山公園　市電祇園石段下下車、八坂神社の東に當り總面積九六七アール(二萬九千餘坪)東山一帶を背景として、林泉の美を增し、智恩院、安養寺、双林寺などの佛寺が望まれる。園內中央の枝垂櫻は祇園の夜櫻の名で古くから知られ、花咲く春の朧夜には美しい人々が櫻をとりまき、繪のやうな情景を表す。

▼岡崎公園　市電東山二條下車。

東は動物園、西は冷泉、二條の二橋に至り、北は平安神宮、武德殿から慶流廣道の二橋に至り內に動物園、京都商品陳列所、府立圖書館、勸業館などがある。總面積八五〇アール(二萬五千六百坪)、應天門前の神苑の萩は最も美觀を呈する。

▼新京極　市電新京極下車。

寺町と河原町との中間の通りで、三條から四條に至る間をいふ。東京の淺草、大阪の千日前のやうな盛り場で、劇場、寄席、映畫館、料亭、百貨店など

が櫛比してゐる。

百貨店、劇場　大丸、高島屋、南座、京都座、夷谷座、松竹座、マキノキネマ、キネマ倶樂部、帝國館、歌舞伎座。

名勝遊覽　名勝遊覽は、時間に餘裕のない人は左記第一案にさうでなくゆつくり遊覽されたい人は第二案によるがよい。

〔第一案〕

名所遊覽乘合自動車による　七時間を要し賃大人三圓半、小人二圓定員十二人乘、軍人、學生服着用者二割引。毎日午前七時京都驛前發。

順路　京都驛前—桃山御陵—乃木神社—三十三間堂—清水寺—八坂神社—圓山公園—智恩院—南禪寺—岡崎公園—平安神宮—御所—相國寺—金閣寺—平野神社—北野神社—興正寺—西本願寺—東本願寺—京都驛

〔第二案〕

▼一日の遊覽（所要約九時間）

京都驛—東本願寺—三十三間堂—博物館—豐國神社—大佛—清水寺—八坂神社—智恩院—平安神宮—御所—下賀茂神社—北野神社—金閣寺—二條離宮—京都驛

（夕暮時には祇園及新京極などを見物すると一入興が深い）

▼二日の遊覽

一日—東本願寺—三十三間堂—博物館—豐國神社—大佛—清水寺—八坂神社—圓山公園—智恩院—平安神宮—南禪寺—永觀堂—銀閣寺—黒谷—眞如堂—吉田神社—百萬遍—下賀茂神社。

二日—御所—府廳—白峯宮—北野神社—平野神社—金閣寺—等持院—御室仁和寺—妙心寺—二條離宮—西本願寺—京都驛。

▼三日の遊覽

一日—稻荷神社—桃山御陵—乃木神社—東福寺—泉涌寺—三十三間堂—耳塚—大佛—豐國神社—博物館—智積院—阿彌陀ヶ峯—妙法院—西大谷—清水寺—高臺寺—東大谷—八坂神社—圓山公園—智恩院。

二日—青蓮院—インクライン—南禪寺—永觀堂—若王子神社—清涼寺—大覺寺—嵐山—松尾神社—梅宮神社—桂離宮—東寺—西本願寺—京都驛。

▼四日の遊覽

一日—東本願寺—耳塚—豐國神社—大佛—妙法院—清閑寺—阿彌陀ヶ峯—知積院—博物館—三十三間堂—泉涌寺—東福寺—稻荷神社—藤森神社—桓武天皇陵—桃山御陵—乃木神社—御香宮。

二日—石清水八幡宮—宇治—興聖寺—平等院—五條大橋—六波羅堂—建仁寺—西大谷—清水寺—八坂ノ塔—高臺寺—靈山—東大谷—長樂寺。

三日—八坂神社—圓山公園—將軍塚—智恩院—青蓮院—インクライン—南禪寺—永觀堂—若王子神社—動物園—公會堂—平安神宮—帝國大學—吉田神社—眞如堂—黒谷—銀閣寺—百萬遍。

四日—比叡山—脩學院—下賀茂神社—梨木神社—御所—護王神社—白峰宮—上賀茂神社—大德寺—建勳神社—金閣寺。

五日—等持院—御室仁和寺—妙心寺—廣隆寺—天龍寺—二尊院—平安神宮—公會堂—帝國大學—吉田神社—眞如堂—黒谷—銀閣寺—百萬遍—下賀茂神社—御所—府廳—白峯宮—上賀茂神社—建勳神社。

三日—北野神社—平野神社—金閣寺—等持院—妙心寺—御室仁和寺—天龍寺—二尊院—大覺寺—嵐山—松尾神社—梅宮神社—廣隆寺—本圀寺—西本願寺—京都驛。

▼五日の遊覽

一日—東本願寺—耳塚—豐國神社—大佛—妙法院—清閑寺—阿彌陀ヶ峯—知積院—博物館—三十三間堂—泉涌寺—東福寺—稻荷神社—藤森神社—桓武天皇陵—桃山御陵—乃木神社—御香宮。

二日—石清水八幡宮—宇治—興聖寺—平等院—五條大橋—六波羅堂—建仁寺—西大谷—清水寺—八坂ノ塔—高臺寺—靈山—東大谷—長樂寺。

三日—八坂神社—圓山公園—將軍塚—智恩院—青蓮院—インクライン—南禪寺—永觀堂—若王子神社—動物園—公會堂—平安神宮—帝國大學—吉田神社—眞如堂—黒谷—銀閣寺—百萬遍。

四日—比叡山—脩學院—下賀茂神社—梨木神社—御所—護王神社—白峰宮—上賀茂神社—大德寺—建勳神社—金閣寺。

五日—等持院—御室仁和寺—妙心寺—廣隆寺—天龍寺—二尊院

三尾の紅葉　愛宕山の東麓清滝川の曲流する處、高雄には神護寺、栂尾には高山寺、槇尾には西明寺があり、紅葉の勝地として知られてゐる。京都から西北一六粁、山陰線花園驛から高雄まで六粁七、乘合自動車は驛を去る約一粁の御室門前から出る。歸途高雄から嵯峨驛へ出るのもよい。六粁貸切自動車がある。嵐山から清瀧を經て愛宕へ電車も行く。

八瀬大原　山端から比叡の西麓を進んで大原女の里なる八瀬大原に行くと寂光院、三千院の名刹あり、建禮門院や後鳥羽、順德兩院の昔を偲ばるゝ址が多い。京都から東北一六粁、出町柳から途中八瀬まで電車も行く、賃十五錢。

桃山から宇治方面　桃山御陵參拜をかねて乃木神

社や萬福寺、宇治の平等院、興聖寺、縣神社その他を見るには京都から一日の遊覽區域で、御陵は京阪電鐵（桃山御陵前）奈良電鐵（桃山御陵前）奈良線（桃山驛）市電伏見線（伏見大手筋）何れによるも桃山下車、御陵下まで自動車あり、參拜期間三月から九月まで午前八時―午後五時、十月から二月まで午前八時―午後四時、明治天皇の御陵を伏見桃山陵、昭憲皇太后の御陵を伏見桃山東陵と稱する。

乃木神社は附近にあり、拜觀料五錢（午前八時―午後四時）

伏見市は人口三萬八千（四、五調）。

旅館（宇治）菊屋、花屋敷。

長岡の古都址方面　京都の次驛向日町附近は桓武天皇が一度奈良から都を遷された長岡の古都址で、長岡天滿宮、官幣中社大原野神社、粟生光明寺、善峰寺などがある、市内四條河原町或は嵐山から新京阪電鐵により長岡下車、京都から一日の遊覽區域である。向日町驛から自動車の便がある。

石清水から山崎方面　山崎驛附近には天王山、妙喜庵、櫻井ノ里、永無瀨宮、石清永八幡宮などあり山崎驛を起點として巡遊するか、桃山御陵參拜の上京阪電鐵で八幡へ行き歸途山崎驛へ出るか、或は新京阪電鐵によつて山崎で下車する。前記八幡から男山まで男山鐵道の便あり、賃十五錢。

鞍馬寺へ　市電河原町今出川で下車、賀茂川を渡り、出町柳から叡山電鐵で山端に至り、こゝから鞍馬電鐵で鞍馬に下車する。寺は天台宗で延曆年間（約一、一五〇年前）の創建にかゝる。附近洛北の勝區として知られ、牛若丸の傳說は人口に膾炙せるもの、鞍馬火祭亦有名である。

何々ぢす、（何々です）あて（自分）あんた（貴殿）上る（北へ入る）下る（南へ入る）うち（自分又は自宅）たんと（澤山）おす（あります）おへん（ありません）ありまへん（御座いません）おうきに（有難う）そうぢす（左樣です）そうぢすやろ（左樣でせう）いきまひよう（行きませう）某はん（某さん）そやさかい（左樣でありますから）そやおへん（左樣ではありません）ようおいでやす（よくおいでなさいました）など。

京都及附近遊覽曆

〔一　月〕

○三弘法巡り、三日、東寺、御堂、西賀茂。○東寺の修法、八日。○本派本願寺報恩講、九日より一週間。○十日夷、建仁寺町蛙子社○武射神事、十四日、下賀茂。○疫除詣、十五日から五日間、八幡○弘法詣、二十一日、以下毎月。○北野詣、二十五日以下毎月。○初寅詣、干支日、鞍馬。

〔二　月〕

○火焚、十五日、嵯峨清涼寺。○利休忌、二十八日、千家。○初卯詣、八幡。○疫神齋、節分、吉田神社。○初午詣、稻荷。○二ノ午詣、稻荷。

〔三　月〕

○大原野祭、八日。○梅花、長岡、御苑内、六波羅、北野、伏見桃山、青谷。○柳、鴨涯。○桃花、長池。○椿、椿寺。○涅槃會、十五日、東福寺、清涼寺。○菜種御供、二十五日、北野。

〔四　月〕

○松尾祭、二日。○平野祭、二日。○梅宮祭、三日。○護王祭、四日。○都踊、四週間、祇園新地。○灌佛會、八日、大報恩寺、清涼寺。○花摘、八日、叡山。○今宮のやすらひ祭、十日。○櫻花、圓山公園、東山、清水、嵐山、醍醐、御室、大原、平野。○菜花、近郊一帶。○梨木神社祭、十五日。○蕨採り、大原野、御室山、上賀茂。○吉田祭、十八日。○御影供、二十一日、東寺。○壬生狂言、二十一日、壬生寺。○太夫の道中、二十一日、島原。○建勳神社祭、二十四日。○鴨川踊、先斗町。○山吹、玉水、興聖寺。○白藤、出町。○牡丹、萬花園。○稻荷祭、干支日。

〔五　月〕

○競馬の古式、一日、上賀茂。○松尾祭、二日。○霧島つゝじ、長岡、梅の宮、青蓮院。○藤、公園、御苑内、安井金比羅、清水寺