

Kodak Gray Scale

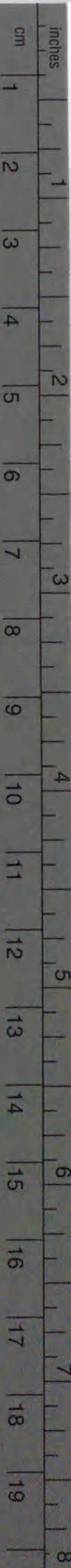

© Kodak, 2007 TM: Kodak

A 1 2 3 4 5 6 M 8 9 10 11 12 13 14 15 B 17 18 19



Kodak Color Control Patches

© Kodak, 2007 TM: Kodak

Blue	Cyan	Green	Yellow	Red	Magenta	White	3/Color	Black
0	1	2	3	4	5	6	7	8
9	10	11	12	13	14	15	16	17
18	19	20	21	22	23	24	25	26
27	28	29	30	31	32	33	34	35
36	37	38	39	40	41	42	43	44
45	46	47	48	49	50	51	52	53
54	55	56	57	58	59	60	61	62

GC65

25



75W05230

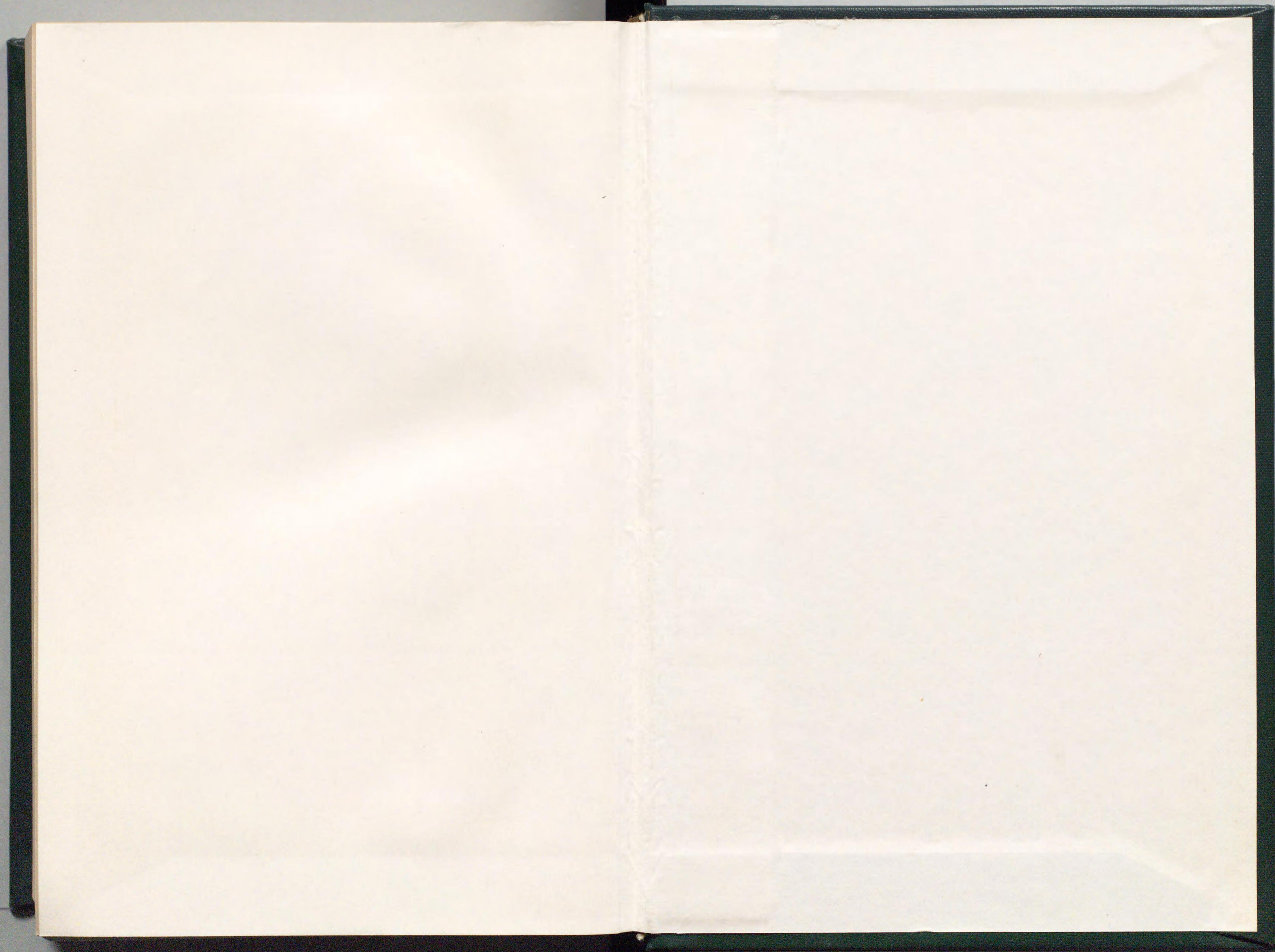

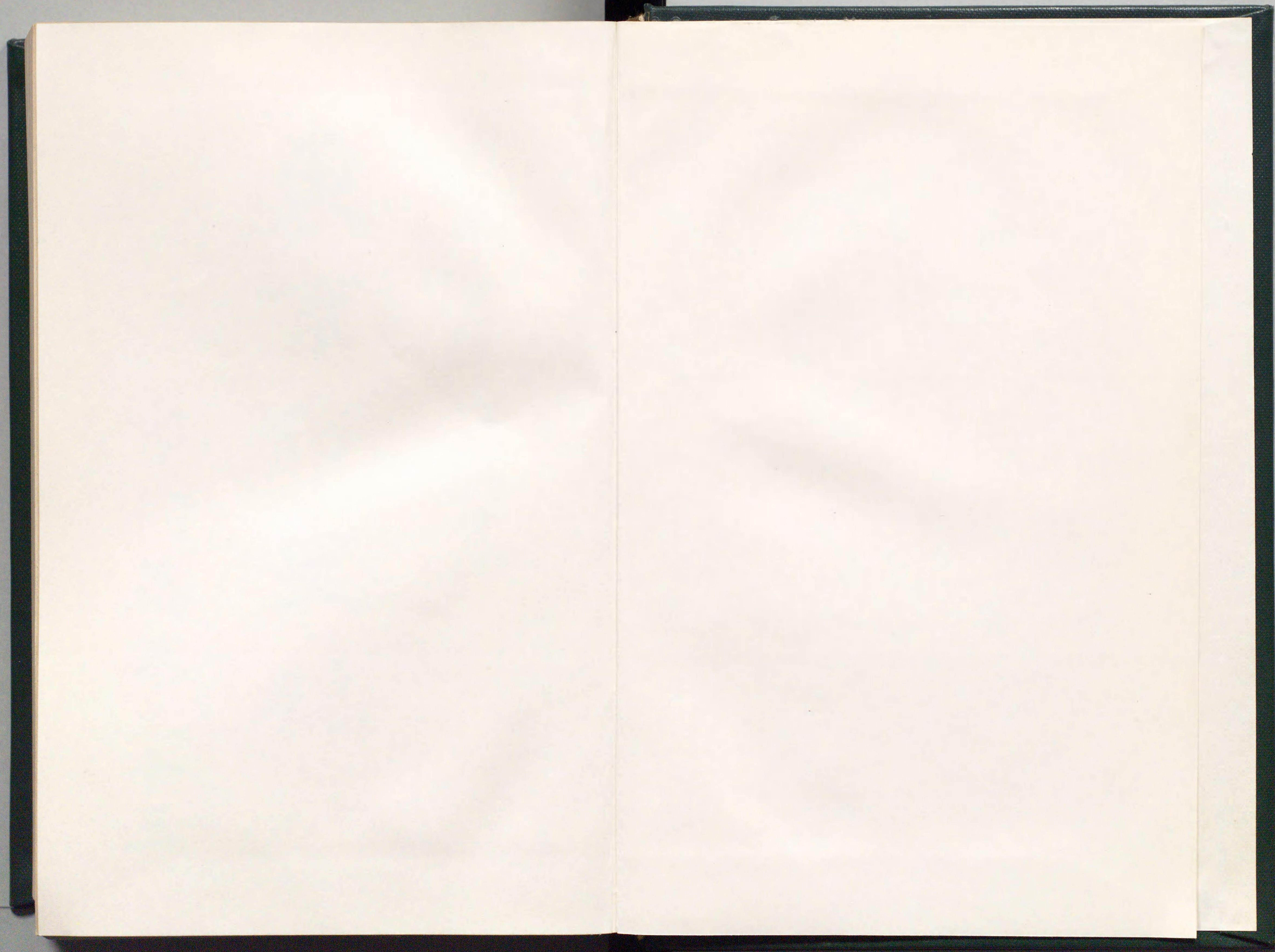

4P23

213.6
T0458t2



東京市役所編纂

東京市史稿

市街篇第二十三

發行所寄贈本



14.9-8

GC65
25

東京市史稿

市街篇第二十三目次

東京市地史各記二 市街史第二十三

四 殷昌期(九)

屋鋪受授	久世暉之。多田賴辰。深尾元倚。○附記一堀浚揚土○附記二	一
屋鋪受授事蹟	戶田氏賢。松平右門。山下左門。○附記一堀浚揚土○附記二	一
警報鉦○附記三屋鋪受授	倉田仁右。廣	一
屋鋪受授	石井彌左。村山元格。小長谷時副。大井滿雜。塚原正森。小笠	八
屋鋪受授事蹟	土屋半右。百々幸太夫。八木岡大助。田原政右。小出半十郎。	八
原兵次郎。三宅萬	○附記永代橋渡錢	八
次郎。石寺助門。		
屋鋪受授		一二
屋鋪受授事蹟	岡田善益。京極高完。吉田十右。田中政右。平田半高。倉仁菅沼。	一
屋鋪受授事蹟	生田定井。戶弘隆。杉江滿茂。橋本敬周。杉田八太夫。高倉仁菅沼。	一

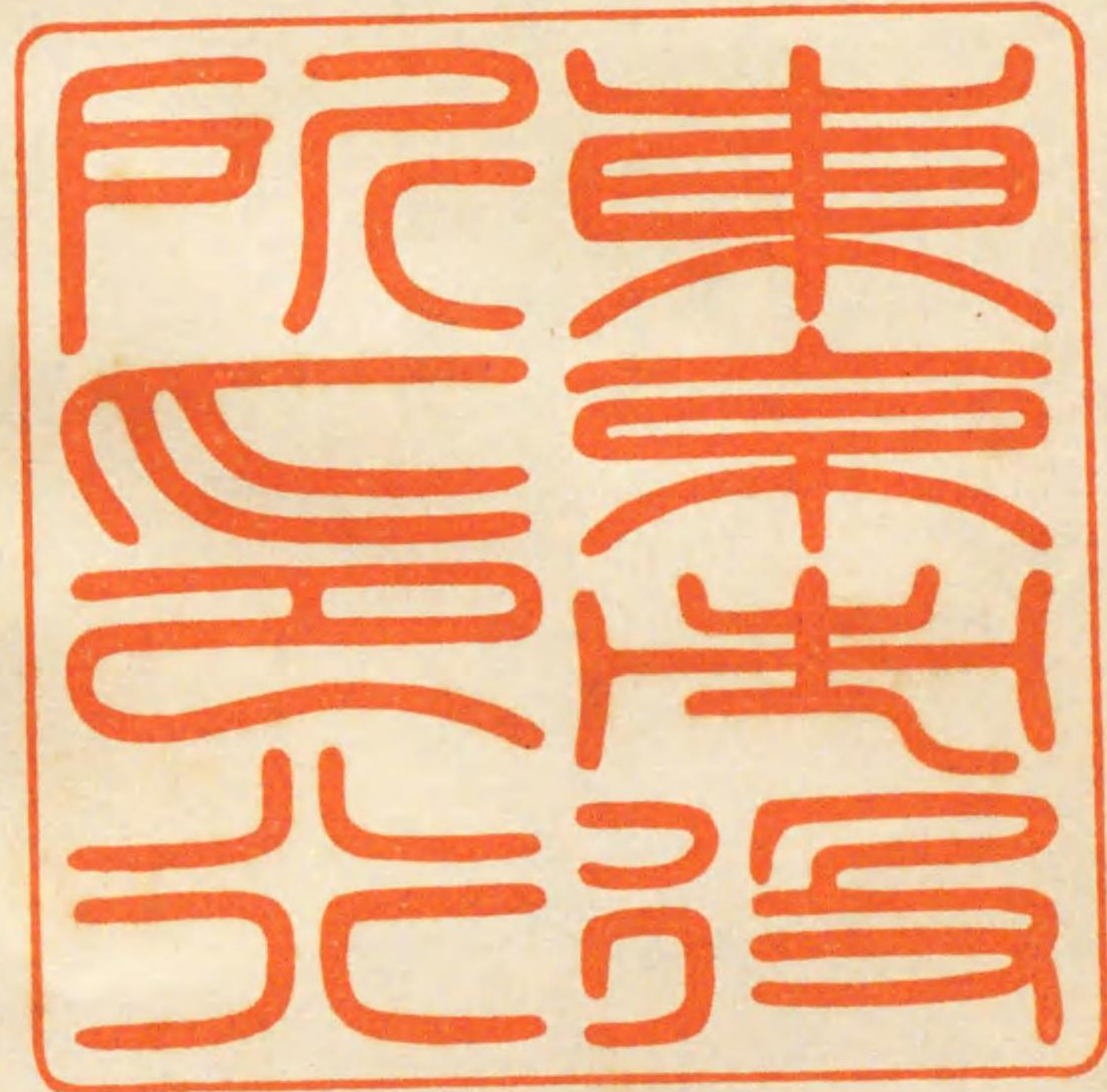

目次

石寺助門。伊藤甚五兵衛。日比野彌四郎。井上權七郎。瀧下萬右。和田清七郎。大河內政純。戶田政峰。岡田正武。吉松方。島田政堅。中村伊兵衛。大代幸八。清三郎。柳澤吉里。柳澤吉里筆蹟。朝比奈昌方。溝口墳。勝安部信寄。岡部貞高。塙山本長兵衛。大澤英晴。多田頼辰。本多五左。溝口墳。勝安部信寄。岡部貞高。塙宗悅。伊奈忠義。山中時生。近藤正氏。內藤種勝。鈴木善八郎。飯島次郎兵衛。山本勝忠。

瓦葺建築勵行

瓦葺建築勵行事蹟.....三四

傳馬町官金貸附

傳馬町官金貸附事蹟.....三六

屋鋪受授

屋鋪受授事蹟 山木安兵衛。山田伊右。幸田善。○附記一、風之神送り ○附記二、救濟行賞.....五七

屋鋪受授

屋鋪受授事蹟 伊達村豐。鈴木七。○附記、上方漕送米.....六二

屋鋪受授

屋鋪受授事蹟 本多正矩。木下長保。高井眞政。川井三郎兵衛。三橋成正。村松歳廣。坪井長起。小林十郎左。.....六五

養子制

養子制事蹟.....六八

屋鋪受授

屋鋪受授.....六九

屋鋪受授事蹟 大前房次。本多忠央。雜司谷大部屋。前田玄長。富永泰兼。竹田理寬。飯田有造。柴田勝之。.....六九

比宮葬送

比宮葬送事蹟.....七三

屋鋪受授

屋鋪受授事蹟 飯島勘助。奥田忠祇。奥田忠祇。土山甚五郎。村井五郎右。村野七郎左。川村五郎右。久保忠高。野澤伴次。山名豐明。須藤五兵衛。小澤佐左。柳澤吉里。北條氏朝。岡室源矩。加藤勝國。竹本正森。蜂集正行。○附記、公役金額.....八一

屋鋪受授

屋鋪受授事蹟 小野高保。小澤清次。高極高通。加々見平兵衛。渡邊紀綱。池田織部平岡彌次。右小宮山昌豐。天野正勝。正田泰永。米倉正峰。神保清滿。會田資敏。野邊正孝。中野吉之丞。○附記一、屋鋪受領屋加賀片岡彌太郎。飯塚市右藤田内藏之介。岡室源矩。○附記一、屋鋪受領屋加賀兵。○附記二、養子制.....九七

廳舍其他瓦葺

廳舍其他瓦葺事蹟.....一〇三

賞

賞.....一〇三

寺院異動

寺院異動事蹟 正徳寺。光林寺。慈眼寺。松雲寺。法明寺。重林寺。自證院。金剛寺。駒込大圓寺。淺草大圓寺。觀音院。.....一〇五

市街異動

市街異動.....一一一

目次

目次.....一一一

目次

目次.....一一一

目次

市街異動事蹟 濱筋門外堀端。神田花房町。通船屋鋪。永久橋。脇箱崎近所。
下谷御數寄屋町。淺草藏前。明地。吹上御庭方。拜領屋鋪。 一一一

屋鋪受授 野邊正孝。都筑市左。法田。 一三〇

屋鋪受授事蹟 十左平澤爲右。若尾半六。 一三〇

芥捨請負 一三四

芥捨請負事蹟 一三四

橋梁定請負 一三六

橋梁定請負事蹟 ○附記屋鋪預 吉田宮內。 一三六

海道營築 一四〇

海道營築事蹟 一四〇

橋普請 一四一

橋普請事蹟 ○附記處罰 一四二

屋鋪受授 一五二

屋鋪受授事蹟 酒井忠告。能勢賴尙。窪田忠任。岡部元貞。朽木尙綱。高木造。 一五二

屋鋪受授事蹟 酒妻木賴勝。喜多村正矩。堀田貞智。佐々木正友。栗原半十。 一五二

屋鋪受授 幸右。舞木喜右。川野勘十郎。 ○附記風神送り 一五二

屋鋪受授事蹟 秋元幸右。今井甚之丞。長田正武。岡部直明。田中貞宣。 一五七

郭内廳舍邸宅瓦葺 一五九

郭内廳舍邸宅瓦葺事蹟 一五九

川舟訴願 一六一

川舟訴願事蹟 一六一

本所米廩營造 一八三

本所米廩營造事蹟 一八三

屋鋪受授 一八四

屋鋪受授事蹟 伊達吉村。清水理兵。村山藤左。加藤勝三郎。田口金右。望月。 一八四

屋鋪受授事蹟 彦右。井上幾右。伊藤內藏介。所谷左太夫。生駒藤四郎。小。 一八四

屋鋪受授事蹟 保清九郎。柿沼惣十郎。中村半内。荒井甚藏。加藤彌。 ○附記本所材木藏防。 一八五

屋鋪受授事蹟 兵次。小笠原萬右。水上雲平。本多忠良。土屋篤直。 一八五

證明院靈牌所 一九六

證明院靈牌所事蹟 一九六

屋鋪受授 一九七

屋鋪受授事蹟 村越勝令。栗原利規。平島五郎。助藪田兵左。小林長藏。栗原。 一九七

屋鋪受授事蹟 利規。朝倉景澄。多田昌序。青木信也。青木信也。高橋丈助。橋原。 一九七

屋鋪受授 普請小屋場。 ○附記名主侮辱事件 一九七

屋鋪受授 深谷盛重。 一九七

屋鋪受授事蹟 加藤友八。赤羽橋修。阿部因幡守。西尾忠尙。太田資晴。 ○ 二〇七

目次

附記親藩邸附近防火

二〇七

上水組合年番

二一四

屋鋪受授

二二四

屋鋪受授事蹟

二二七

屋鋪受授

二二七

屋鋪受授事蹟

二三一

屋鋪受授

二三一

屋鋪受授事蹟

二三一

屋鋪受授

二三三

屋鋪受授事蹟

二三三

屋鋪受授

二三五

屋鋪受授事蹟

二三五

屋鋪受授

二五八

屋鋪受授事蹟

二五八

屋鋪受授

二六四

屋鋪受授事蹟

二六四

屋鋪受授

二六四

屋鋪受授事蹟

二六四

屋鋪受授

二六四

屋鋪受授事蹟

二六四

屋鋪受授

二六四

屋鋪受授事蹟

二六四

屋鋪受授

二六四

屋鋪受授事蹟

二六四

屋鋪受授

二六四

屋鋪受授事蹟

二六四

屋鋪受授

二六四

屋鋪受授事蹟

二六四

屋鋪受授

二六四

屋鋪受授事蹟

二六四

屋鋪受授

二六四

屋鋪受授事蹟

二六四

屋鋪受授

二六四

屋鋪受授事蹟

二六四

屋鋪受授

二六四

屋鋪受授事蹟

二六四

屋鋪受授

二六四

屋鋪受授事蹟

二六四

屋鋪受授

二六四

屋鋪受授事蹟

二六四

屋鋪受授

二六四

屋鋪受授事蹟

二六四

屋鋪受授

二六四

屋鋪受授事蹟

二六四

屋鋪受授

二六四

屋鋪受授事蹟

二六四

屋鋪受授事蹟組合橋修復小屋場伊達吉村筆蹟伊東源次郎伊藤源次郎板倉勝清石川總 三三三
 陽 ○附記行路病死者取扱 三三三
 屋鋪受授 三一九
 屋鋪受授事蹟每田半太夫高樋久兵衛天野正澄遠藤又三郎粕谷金太夫 三一九
 藏近藤與五郎宇治源十郎小林佐助三科平右吉野宇右小菅正胤渡邊文
 兵平野權平佐藤甚八間宮造酒之丞中山宇之助大原左源太 三一九
 上水組合年番 三三一
 上水組合年番事蹟 ○附記一芝口橋短縮 ○附記二參觀交替制 ○附記三
 火防組合頭取心得 ○附記四出火罰例 ○附記五武家素行戒飭 三三一
 屋鋪受授 三三九
 屋鋪受授事蹟中島正武內藤正義都筑法庸大久保忠躬島居忠意安部 三三九
 右組合橋修復小屋場 ○附記下吏橫暴 三三九
 米價低落防止 三三四
 米價低落防止事蹟 三三四
 屋鋪受授 三三七
 屋鋪受授事蹟八木國勝左兵衛伊丹之進 ○附記平河町馬場 三三七
 河岸八町米商 三五二
 河岸八町米商事蹟 三五三

屋鋪受授 三五七
 屋鋪受授事蹟北伊賀町鐵炮稽古場山内豐敷 ○附記通貨ニ關スル諭告 三五七
 米穀買入督勵 三六〇
 米穀買入督勵事蹟 ○附記米直段 三六〇
 屋鋪受授 三六三
 屋鋪受授事蹟堀込彦八金澤藤七郎竹橋門當番田安門當番金田正位 三六三
 金次郎久具俊齊廣戶勘九郎隆由加藤正方永井尚廣 ○附記屋
 鋪領受佐々木正友 三六三
 鋪領受金森可群 三六三
 社寺異動 三六四
 社寺異動事蹟角管村熊野宮辨財天第六天社祐天寺 三六四
 社寺異動事蹟三光院寶泉寺無量寺稱名寺羅漢寺 三六四
 市街異動 三八一
 市街異動事蹟神田佐久間町三三四町馬喰町坂本町芝口町其他芝 三八一
 町前春日小塚原天王蛤町上ヶ地本所元 ○附記一享保中ノ市街異動
 町及中ノ郷横川町深川蛤町伯隆屋鋪 ○附記二鹽濱 三八一
 隆光寺門前花川並木橋場町 ○附記二鹽濱 三八一
 屋鋪受授 四一一
 屋鋪受授事蹟小笠原忠基井上利壽黑鐵之者七人黑鐵之者七人黑鐵 四一一
 久保左衛門難 ○附記大坂入津米 四一一
 波田熊之助 ○附記大坂入津米 四一一

屋鋪受授 四二〇

屋鋪受授事蹟黑田綱高關磯 ○附記一、處罰 ○附記二、武藏野新田川崎定 四二〇

孝畫像及墓碑 ○附記三、飛鳥山 ○附記四、米定直段 ○附記五、屋鋪預長小笠原 四二〇

屋鋪受授 四二七

屋鋪受授事蹟小出守明、松平信 ○附記戶口 四二七

屋鋪受授 四三〇

屋鋪受授事蹟町野清福、秋山 ○附記町奉行所門內傘許可 四三一

貨幣改鑄 四三二

貨幣改鑄事蹟 ○附記一、貨幣改鑄反響 ○附記二、相撲稽古場 四三三

米價公定撤停 四六一

米價公定撤停事蹟 四六一

屋鋪受授 四六二

屋鋪受授事蹟井藤平三郎、稻葉正房、澤貴隆、遠山景條、喜多見貞治郎、平谷又之丞、加藤願忠、佐々政晴、川井周久、禰原勝續、井藤平三郎、早川彌助、伊藤次郎八、工藤羽磨允、鍋木次郎吉、加藤秀邦、池田繼政、鈴木外記、秋山式部、上坂政形、上坂政形、堀長政、本多成邑、土田貞休、平野正勝、松平堯親、加藤願忠、松平堯親、京極織部、山田彦四郎、天野兵部、伊藤次郎八、鈴木源次郎、齋藤允 ○附記、鎌倉大炮試射 四六二

禁蓄錢 四八八

禁蓄錢事蹟 ○附記一、屋鋪引替池田賢 ○附記二、養子制 ○附記三、雜說禁過 ○附記四、永代橋錢 四八九

屋鋪受授 五一一

屋鋪受授事蹟中島友安、岸彌市、牧野忠列、德兵衛、延任、青山宣長、堀内儀、森賴錦、西尾忠尚 五一一

町奉行更任 五二二

町奉行更任事蹟 ○附記、新錢 五二三

屋鋪受授 五二六

屋鋪受授事蹟戶田定浩、北村平 五二六

服忌令 五二九

服忌令事蹟 五二九

屋鋪受授 五四一

屋鋪受授事蹟石川攻、吉野信旨、平岡茂高、館九八郎、仁左、田中休藏、田中久藏、本所道役、林又七郎、伴爲右、矢部惣藏、杉浦惣十郎、矢部惣藏、辻角左、萬年頼富、秋山式部、間宮右近、野澤清位、小林正愼、大井滿英 五四一

屋鋪受授 五五一

屋鋪受授事蹟小達道伯、間宮 ○附記、上方米引取所 五五一

瓦葺貸附金 五五三

瓦葺貸附金事蹟	五五三
幣制論達	五五四
幣制論達事蹟○附記、金銀貨引替獎勵	五五四
屋鋪受授	五五六
屋鋪受授事蹟	五五六
井戸弘隆、清左、新兵、宅右、仁兵、庄五郎、由兵、孫兵、覺左、藤兵、甚助、六郎兵、小島十藏、甚右、吉藏	五五六
○附記、鐵炮方閉門	五五六
猿樂町等士宅瓦葺	五六五
猿樂町等士宅瓦葺事蹟	五六五
寺地異動	五六六
寺地異動事蹟	五六六
瑞聖寺、善福寺、海藏寺、德藏寺、西藏院、聖德寺、壽松院、羅漢寺	五六六
市街異動	五七一
市街異動事蹟	五七一
綱代町、籠町、武町、目神田、佐久間町、四町、目其他、芝七軒町、麻布町、四谷北伊賀町、八幡町、春日町、本所、出村町、用屋敷、永倉町	五七一
屋鋪受授	五八二
屋鋪受授事蹟	五八二
東條孝長、石井政長	五八二
屋鋪受授事蹟	五八五
岡本權内、鶴延任、金田正峯、小栗直秀、中島友安、藤田佐太夫、瀧川元長	五八五
○附記、田島質入制	五八五
小日向邊瓦蠣殻屋根	五九〇
小日向邊瓦蠣殻屋根事蹟	五九〇
幣制	五九一
幣制事蹟○附記、兌換論達	五九一
屋鋪受授	五九五
屋鋪受授事蹟	五九五
橋本喬房、本間季治、鈴木正移、直井伴六、山下清右	五九五
屋鋪受授	五九七
屋鋪受授事蹟	五九七
磯田十太夫、神戸藤七郎、岩佐郷藏、松平親春、須田盛澄	五九七
○附記一、乗物制○附記二、名主附添出願申合○附記三、處罰	五九七
城北火災	六〇三
城北火災事蹟○附記一、瓦葺塗家○附記二、預地忠良○附記三、堀井新設願○附記四、井堰堤防修築制	六〇三
屋鋪受授	六〇九
屋鋪受授事蹟	六〇九
神谷春央、藪忠通、松波正房、徒一人、徒三人、徒一人、徒五人、蘭田市郎左、上野彦四郎	六〇九
下谷邊瓦葺	六一六
下谷邊瓦葺事蹟	六一六
目次	六二六

屋鋪受授事蹟……………六一九
 屋鋪受授事蹟 永井尙方。安藤庄左。三科清六。○附記。瓦葺督勵……………六一九
 屋鋪受授事蹟……………六二四
 屋鋪受授事蹟 森川清員。春田次弘。片田……………六二四
 屋鋪受授事蹟 國豊。池田富明。淺香山右……………六二五
 寬永寺本坊其他營構……………六二六
 寬永寺本坊其他營構事蹟……………六二六
 屋鋪受授……………六三六
 屋鋪受授事蹟 久松定寛。島田左太夫。諸星政房。天野康泰。小笠原政登……………六三六
 先手矢場。黒鉄之者八人。原田甚六。井出正興。松平乘邑……………六三六
 代官條目……………六四一
 代官條目事蹟……………六四一
 屋鋪受授……………六四三
 屋鋪受授事蹟 伊達吉村。間部詮方。松波正房。權田泰將。山名豊峰。山本久……………六四三
 榎有馬純經。吉川從彌。本多據信。加藤統利。野々山兼隆。川窪信有。土屋亮直……………六四三
 屋鋪受授……………六四五
 屋鋪受授事蹟 小笠原政登。野田孫市。吉永半兵。篠原久兵。岡田源七郎。清……………六四五
 水喜兵室賀正使。石丸定矩。天野政勝。關口正喬。朝比奈昌常。寺尾直寛……………六四五
 有馬純珍……………六四五
 屋鋪受授……………六五二
 屋鋪受授事蹟……………六五二

屋鋪受授事蹟 大岡忠方。窪田正武。松平致乘。松平乘賢。八木茂……………六五二
 時幸田常治。佐々成。應朝。倉景。増組。服部昌賢。○附記。賜地野正……………六五二

社寺異動……………六五六
 社寺異動事蹟 麻布永川明神社。成子宿天神社。小野照崎明神社。安樂寺……………六五六

善性寺。正法院。圓藏院。龍寶寺。大護院……………六五六
 市街異動……………六七五

市街異動事蹟 西久保普門院前。赤坂永川社。僧屋敷。青山久保町。原宿……………六七五

駒込。日向。臺關。駒込。大泉寺。駒込。富田。鴨田。駒込。上富田。駒込。七軒寺……………六七五
 駒込。三軒。屋敷。駒込。千駄木。義坂。下野。駒込。三ツ家。駒込。上野。山駄木。下野。駒込。上野。駒込。七軒寺……………六七五
 木坂。下野。駒込。千駄木。下野。駒込。三ツ家。駒込。上野。山駄木。下野。駒込。上野。駒込。七軒寺……………六七五
 坂下。車坂。駒込。東叡山。下野。駒込。三ツ家。駒込。上野。山駄木。下野。駒込。上野。駒込。七軒寺……………六七五
 前。松井。町。東叡山。下野。駒込。三ツ家。駒込。上野。山駄木。下野。駒込。上野。駒込。七軒寺……………六七五
 前。松井。町。東叡山。下野。駒込。三ツ家。駒込。上野。山駄木。下野。駒込。上野。駒込。七軒寺……………六七五

屋鋪受授……………七〇七
 屋鋪受授事蹟 有馬純珍。五松……………七〇七

屋鋪受授……………七〇九
 屋鋪受授事蹟 鈴木長温。白井喜内。御徒組屋敷。御徒組屋敷。御徒……………七〇九

高田馬場流鏑馬……………七二一
 高田馬場流鏑馬事蹟 ○附記。養子制……………七二一

町奉行更任……………七二一
 町奉行更任……………七二一

町奉行更任事蹟○附記貨幣制諭告	七二一
屋鋪受授	七二七
屋鋪受授事蹟	七二八
柏谷金太夫。竹内彌市右。遠的。稽古場。窪田。	
正武。寛保利。遠藤數馬。菅沼定用。丸毛政恭。	
元山王永田町邊瓦葺	七三四
元山王永田町邊瓦葺事蹟○附記雜事	七三四
屋鋪受授	七三八
屋鋪受授事蹟	七三八
建部秀行。石川武貞。山本。	
政高。水谷勝中。戸川安章。	
引換○附記三、河岸小屋	七三八
屋鋪受授	七四二
屋鋪受授事蹟	七四二
德川宗直。上水修復。小屋場。大河内政音。	
松平親喜。萩原忠英。萩原忠英。建部秀行。	
所廢止○附記二、三傳馬町拜領物拜借物書上	七四二
屋鋪受授	七四九
屋鋪受授事蹟	七四九
遠山彌次郎。鷹匠同心五人。鷹匠同心五人。夏目信政。岡本。	
養右。花田甚右。黒鉄之者三人。黒鉄之者三人。内藤信相。大。	
井新八郎。城戸貞四郎。大柳八左。大塚。	
友昌。三橋平右。傳八。彌八。伊藤源左。	
○附記一、瑞春院小谷氏逝夕○附記二、火元組合火消人足	七五〇
屋鋪受授	七六二
屋鋪受授事蹟	七六二
藪忠通。伊東長丘。小林正興。森住冲右。萩原忠英。丹羽長行。	
水。上興正。大岡忠征。大岡忠征。瀧川元長。本多俊方。六郷政。	
明。山田元立。米津方。大岡。○附記一年貢地屋鋪願停止○附記二、貨幣制諭告	七六二
屋鋪受授	七七四
屋鋪受授事蹟	七七四
山田元立。六郷政。明。本多俊方。米津方。大岡忠相。水上興。	
正。山田元立。六郷政。明。本多俊方。米津方。大岡忠相。水上興。	
市郎右。酒依昌滿。黒澤儀助。鶴殿庸長。水上昌忠。根津六郎。	
右。市橋直舉。奎左。平八郎。小林正興。小林正興。太田資賢。	
○附記關東筋新田檢地	七七四
屋鋪受授	七九〇
屋鋪受授事蹟	七九〇
武田叔安。佐久間小膳。組合橋修復。小屋場。本間平七郎。横。	
山正守。岸彌市。内藤忠英。戸田氏清。岡部忠義。馬場新五右。	
長田義久。山田。○附記祭禮大轍停禁	七九〇
則恒。大瀧定次。	七九〇
屋鋪受授	七九八
屋鋪受授事蹟	七九八
齋藤六左。小出李之助。栗原利規。小笠原晃高。青木常高。森。	
川信政。山崎十郎。中村善右。飯島源三郎。今井善右。飯塚。	
方昭。齋藤通平。田向堅平。田向堅平。栗原利規。小笠原晃高。青木常高。森。	
新藏。中川忠行。飯田方。山本忠盈。栗原利規。小笠原晃高。青木常高。森。	
屋鋪受授	八〇八
屋鋪受授事蹟	八〇八
由良貞整。朝比奈昌豐。津輕信著。小野岩之助。關十左。杉本。	
彌太郎。平四郎。水野彌七郎。水上三太夫。松岡九郎。右。山岡。	
彌太郎。平四郎。水野彌七郎。水上三太夫。松岡九郎。右。山岡。	
彌太郎。平四郎。水野彌七郎。水上三太夫。松岡九郎。右。山岡。	
彌太郎。平四郎。水野彌七郎。水上三太夫。松岡九郎。右。山岡。	
景房。木村應計。川井彦五郎。右。本。○附記一、瓦葺延期○附記二、文字金銀	八〇八
平右。野本孫四郎。長谷川吉右。	八〇八
引替所停廢○附記三、新錢	八〇八
屋鋪預	八一七

屋鋪預事蹟孫森兵。太田資賢。.....八一七

社寺地異動.....八一九

市街地異動.....八三七

市街地異動事蹟三番町。江戶橋。際土手藏。麻布谷町。麻布新町。放生寺。表.....八三七

德川宗春引退.....八五四

筋違橋門外燒跡處分○市街異動.....八六五

屋鋪相對替.....八八九

○附記二、佃島漁民救濟.....八八九

屋鋪受授.....八九四

柳原元誓願寺前邊瓦葺.....八九九

屋鋪受授.....九〇〇

屋鋪受授.....九〇一

町奉行上水管理.....九一六

屋鋪受授.....九一二

○附記、自身番中番.....九一七

町奉行更任……………九三五
町奉行更任事蹟○附記濟松寺唐錢發掘……………九三五
屋鋪受授……………九四〇
屋鋪受授事蹟橋修復小屋場小達道伯德川宗武藤堂高豐
(藤堂高豐畫像)松平半兵細川宗孝德川宗尹……………九四〇
増上寺修理……………九四四
増上寺修理事蹟……………九四四
屋鋪受授……………九四五
屋鋪受授事蹟河野政通深津種由平田與六郎福田庄助松平彌五右佐
七人黑鐵之者八人黑鐵之者○附記一、上方節淨瑠璃○附記二、上水普
請……………九四五
屋鋪受授……………九五四
屋鋪受授事蹟三宅康敬德川宗尹大岡忠爲○附記東叡山防火……………九五四
屋鋪受授……………九五七
屋鋪受授事蹟米倉里短安生定洪吉成治部左早川庄兵太田藤内松平
親春菅沼武勝中村久房淺羽幸篤三枝守貞小林重矩石
河清左戶田忠章宮重貞長岡本清三郎深津惣太左堀部五郎三郎遠山
則茂萩原彌五兵石卷鐵次郎吉田源四郎藤田小左堀越友之助松平輝
真杉山正純花井秀和○附記紀伊國坂下高札……………九五七
鑄錢……………九六五

鑄錢事蹟……………九六五

寺地異動……………九六六
寺地異動事蹟了善寺龍源寺壽昌寺光林寺善福寺天德院等覺寺喜福
寺專念寺南國寺瑞泰寺金嶺寺自性院大圓寺成就寺永
昌寺正福院觀藏院萬福寺龍寶寺正源寺瑞雲寺東○附記名主侮辱……………九六六
漸寺威光院正定寺廣大寺正源寺瑞雲寺東……………九六六

東京市史稿

東京市地史各記二 市街史第二十三

四 殷昌期 (九)

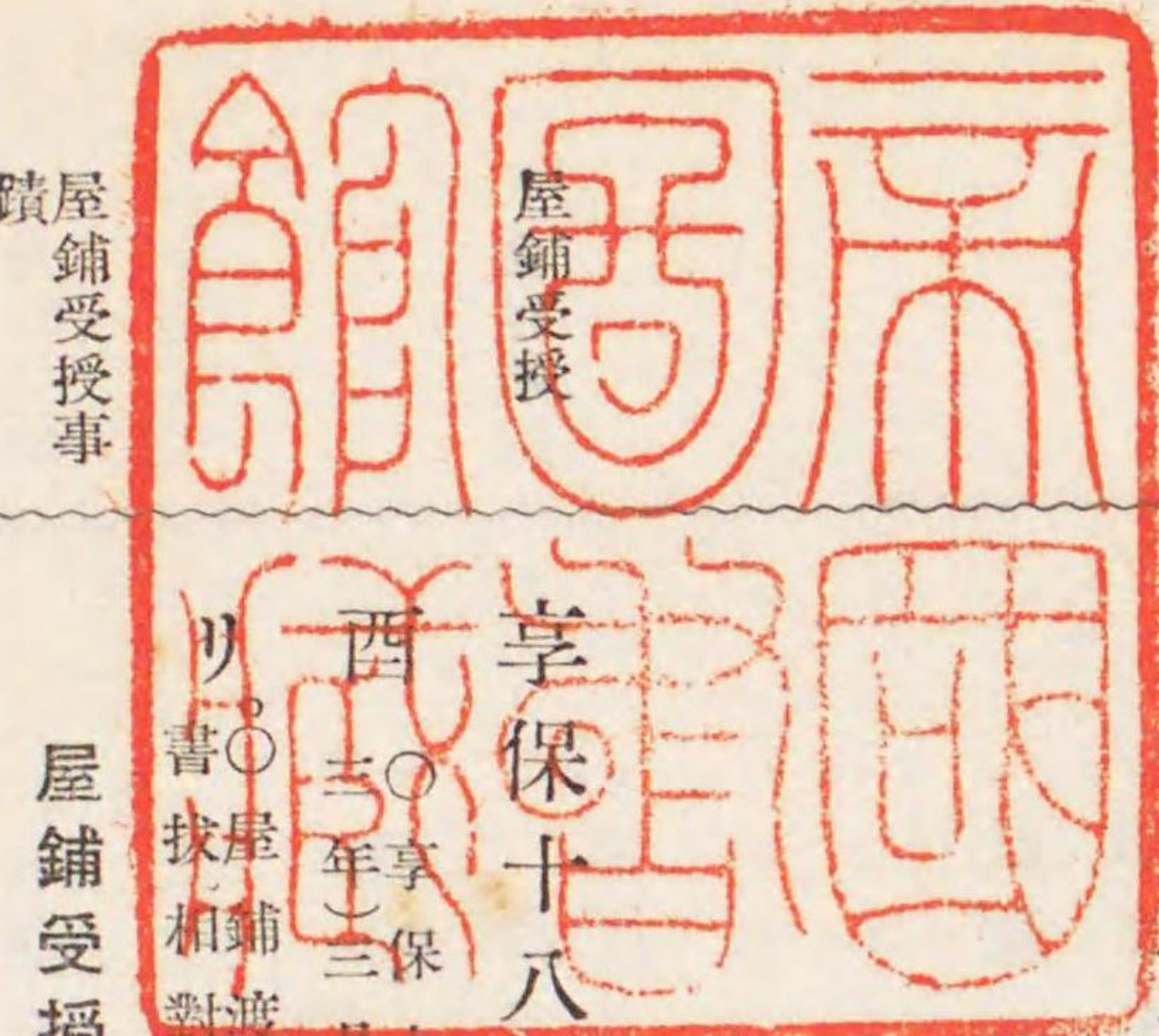

屋鋪受授

蹟屋鋪受授事

享保十八年癸丑三〇紀元二三月二日癸未正〇癸未、三物揚場渡有リ。四日乙酉三〇享保十八年(紀元二三九晦日辛亥三〇享保十八年(紀元二三九屋鋪受授有リ。
以〇屋鋪渡預繪圖證文。屋敷書、抄、和對替御書附書拔。

圖略

箱崎町 揚場 京間三間。

東 道。御堀。北 西 久世大和守揚ヶ場。三侯常浚請負人。

久世暉之

箱崎町久世隱岐守之。屋鋪前有來ル揚場六間半之處、此度箱崎町町人共願ニ付、右之

殷昌期

内京間三間御渡し被成間敷右御繪圖之面御定杭之通相違無御座請取申い爲後日仍如件。

享保十八癸亥年三月二日

久世隱岐守内
三宅甚藏印

鈴木伊勢守内益田傳左衛門。稻葉出雲守内役人外御用ニ付立合無之。

富山久右衛門。上野彌太夫。右立合相改渡之。

圖略○

多田賴辰

市谷加賀屋鋪 多田善八郎辰屋鋪 坪數四百五拾坪。

東 本間十次郎。西 道。北 石野治右衛門。南 道。南西北 十七間壹尺。

此度澁谷多田善八郎拜領屋鋪差上市ヶ谷加賀屋鋪天野主稅殿上り地願之通御引替拜領任御渡被成四方間數坪敷右御繪圖之面御定杭之通相違無御座請取申い爲後日仍如件。

享保十八癸丑年三月四日

御小納戸多田善八郎内
奧平左仲印

鈴木伊勢守内益田傳左衛門。稻葉出雲守内役人外御用ニ付立合無之。

富山久四郎。上野彌太夫。中村半治。右立合相改渡之。

屋鋪渡預繪圖證文

久世隱岐守

享保十八癸丑年
三月二日渡。一箱崎町物揚場地所

但是迄揚場六間半之處京間三間箱崎町町人ニ相渡ニ付殘地所改渡之。

三月三日渡。天野主稅上り地。一市ヶ谷加賀屋敷四百五拾坪。御小納戸多田善八郎

但澁谷屋敷差上りニ付引替相渡。屋敷書拔

享保十八丑年三月晦日

伊豆守殿松平御渡被成い。

御普請奉行。

拜領屋敷市谷加賀屋敷土取場三百四拾坪餘

拜領屋敷權田原元御屋敷之内三百貳拾坪

拜領屋敷柘町松平越後守上ヶ地之内四百坪

拜領屋敷麻布白銀御殿跡四百坪

右願之通屋敷相對替被仰付間可被得其意い。

〔附記一〕堀浚揚土

股昌期

附記一
堀浚揚土

深尾元倚
戶田氏賢
松平右門
山下左門

御廣敷番之頭
深尾金次郎元
小普請組福島左兵衛支配
戶田賴母氏
同斷。同人支配
松平右門
小五郎殿御小性
山下左門

相對替御書附書拔

廿七日○享保十八年三月○中略。

一、本多伊與守○忠被相渡ひ書付、

一、一ツ橋明キ地、神田橋外明キ地、龍閑町邊明キ地、柳原土手下、筋違橋外川端、木挽町明地、本所深川川端。

右之場所々、御堀浚揚土積置ひ間、萬石以上以下并寺社町方、望之者之自分入用之引取可申ひ。

右之通可相觸ひ以上。

但、寺社町方之寺社奉行、町奉行に相觸ル。

三月○享保十八年。

— 享保十八錄

一ツ橋神田橋外明地。龍閑町邊明地。柳原土手下。筋違外川端。木挽町明地。本所深川川端。

右之場所々、御堀浚揚ケ土積置ひ間、望之者、勝手次第、手前入用之引取可申ひ。何方にも斷之不及ひ。此旨町中可觸知者也。

右之通被仰渡ひ間、町中不殘可被相觸ひ以上。

三月廿七日○享保十八年。

町年寄

三

— 撰要永久錄

附記二 警報鉦

〔附記二〕 警報鉦

町々火之見櫓盤木相止、鉦之仕度との伺書

町々火之見櫓半鐘を相止、盤木之罷成ひ。然處此度町人共相願ひて、盤木之て之物音之紛レ、殊ニ塗家造り之場所ひ、別々聞兼申ひ間、自今板木を相止、鉦之仕度旨願出ひ。依之火之番之大名定火消之分都合ひ處、火之見櫓之てハ半鐘計用、鉦之用不申ひ由之御座ひ。半鐘と鉦之音も違ひ間、願之通鉦を用ひ様之可仕ひ哉、奉伺ひ以上。

享保十八年丑四月

大岡越前守○忠
稻生下野守○正

右書付、同○享保十八年。四月十二日酒井讚岐守殿○忠に申上ひ。

伺之通可仕旨被仰渡、奉畏ひ。

丑○享保十八年。四月十六日

大岡越前守
稻生下野守

町方火之見所之鉦を用ひ儀申上ひ書付

町方火之見所之鉦、今から鉦之仕ひ。依之申上ひ以上。

四月○享保十八年。

大岡越前守
稻生下野守

右書付、丑○享保十八年。七月廿日

— 享保撰要類集

丑^十年^{享保}三月晦日奈良屋の年番名主被呼出火之節唯今迄せむ木を爲知ひ之處風烈之節ハ物音ニ紛レ聞へ兼ひ間板木ハ相止メ、どらこる爲相知可然ひ間右之段年番の願ニ致し書付差出し様被申聞ひニ付、則年番寄合左之通願書相認メ、即日奈良屋の差出ひ。

乍恐以書付奉願上ひ

一、町々火之見櫓爲知之儀近頃板木ニ被仰付ひ處、風烈之節ハ物音ニ紛レ、殊ニ寢靜りひるを聞へ兼申ひ故欠付之儀も自然と間違ひ様ニ乍恐奉存ひ、依之自今板木相止メ、どらこる爲知ひ様仕度奉願上ひ以上。

丑^十年^{享保}三月

惣年番名

主 共

四月十七日^末 十八^{享保}奈良屋の年番名主被呼右願之儀來ル廿日^八年^{享保}四月より板木相止メ、どらこるをせ可申旨被申渡ひ。

撰要永久錄

〔附記三〕 屋鋪受授

圖略

權田原 小林會右衛門拜借御長屋跡上ケ地 坪數七坪五合。

東 南 道。下庄兵衛。倉田仁右衛門。

西 北 道。壹間三尺。

權田原元御屋鋪之内小林會右衛門拜借御長屋跡上ケ地、拙者に御渡被成、四方間數

附記三
屋鋪受授

倉田仁
右

坪數右御繪圖之面、相違無御座御預り申ひ爲後日仍如件。

享保十八癸丑年四月廿四日

月光院様六尺
倉田仁右衛門印

鈴木伊勢守内山本郷助。稻葉出雲守内役人外御用ニ付立合無レ之。

富山久右衛門。中村半治。

圖略

權田原 佐々木八郎兵衛拜借御長屋跡上ケ地 坪數四坪。

東 南 三間三尺。北 西 二間。

東 南 横森喜八御長屋跡上ケ地。北 西 道。田中庄右衛門。

同 横森喜八拜借御長屋跡上ケ地 坪數六坪。

東 南 明地。太田宇兵衛。北 西 道。佐々木八郎兵衛、田中庄右衛門。

東 南 三間。北 西 壹間三尺、壹間三尺。

同 太田宇兵衛拜借御長屋跡上ケ地 坪數六坪。

東 南 廣田彌五八。北 西 道。横森喜八上ケ地。

東 南 廣田彌五八。北 西 三間。

元御屋敷之内横森喜八郎拜借御長屋跡上ケ地、并同人御長屋跡預り上ケ地共、拙者に御預ケ被成、四方間數坪數右御繪圖之面、相違無御座御預申ひ爲後日仍如件。

殷 昌 期

七

享保十八癸丑年四月廿四日

廣田彌五八印

鈴木伊勢守内山本郷助。稻葉出雲守内役人外御用ニ付立合

無之。
右立合相改預之。

— 屋鋪渡預繪圖證文

享保十八癸丑年
四月廿四日預。小林會右衛門拜借御長屋跡上ケ地
一。權田原元御屋敷之内七坪五合
一。權田原元御屋敷之内拾九坪
四月廿四日預。横森喜八郎拜借御長屋跡上ケ地并同人預り上ケ地共

月光院様六尺
倉田仁右衛門
廣田彌五八
— 屋敷書拔

屋鋪受授

屋鋪受授事

五月八日戊子享保十八年(紀元二二三)屋鋪受授有リ。外ニ若干屋鋪是月享保十八年(紀元二二九)受授セラル。書拔。相對替御書附書拔。屋敷

屋鋪受授 左ノ各屋鋪ハ、享保十八年五月中受授ヲ見タル者トス。

圖略○

三田狸穴 江守市五郎上ケ地 五拾七坪。
南東 平道。西 道。
南 岡 兵衛。北 武助。
南東 九間。西 三間。北 五寸。

三田狸穴江守市五郎上ケ地、拙者ハ御預ケ被成四方間數坪數、右御繪圖之面、相違無御

土屋半右

座御預り申。爲後日仍如件。

享保十八癸丑年五月八日

月光院様御廣鋪添番
土屋半右衛門

鈴木伊勢守内益田傳左衛門。稻葉出雲守内役人外御用ニ付立合無之。
右立合相改預之。

圖略○

百々幸太夫
八木岡大助

青山宿 百々幸太夫屋鋪 坪數貳百坪。
南東 横田半六。北西 八木岡大助。
南 明地。北 道。
南東 七間。西 三間。北 五寸。西 六間。北 八間。西 五寸。
同 八木岡大助屋鋪 坪數貳百坪。
南東 明地。西 内田出羽守。
南 七間。西 四尺。北 西 六間。北 五寸。

青山宿伊東甚之丞上ケ地、今度拙者共願之通屋鋪拜領仕、御渡し被成四方間數坪數、右御繪圖之面、御定杭之通相違無御座請取申。爲後日仍如件。

享保十八癸丑年五月廿九日

御徒目付
百々幸太夫印
八木岡大助印

鈴木伊勢守内益田傳左衛門。稻葉出雲守内役人外御用ニ付立

合無之。

宇野豐次郎。中村半次。富山久右衛門。

右立合相改渡之。

田原政右

三田狸穴 田原政右衛門屋鋪 坪數五拾七坪。

東道 南道 西道 北道
平岡與兵衛。北松崎武助。
東西 九間三尺五寸。
南北 六間。

三田狸穴江間市五郎上り地。今度拙者願之通屋鋪拜領仕。御渡被成。四方間數坪數。略。中
請取申ひ。爲後日仍如件。

享保十八癸丑年五月廿九日

西丸御切手御門番淺原又右衛門組同心
田原政右衛門印

鈴木伊勢守内益田傳左衛門。稻葉出雲守内役人外御用ニ付立
合無之。

宇野豐次郎。中村半次。富山久右衛門。

右立合相改渡之。

—屋鋪渡預繪圖證文

享保十八癸丑年
五月廿九日。渡伊藤甚之丞上ヶ地
一、青山宿貳百坪宛

御徒目付
百々 幸太夫

八木岡大助

五月廿九日。渡江守市五郎上り地
一、三田狸穴五拾七坪

丸御切手御門番淺原又右衛門組同心
田原政右衛門

—屋敷書拔

同年十八年。五月廿三日

酒讚岐守殿。御渡被成。

御普請奉行。

小出半十郎
石井彌左
村山元格
小長谷時副
大井滿雜
塚原正森
小笠原兵次郎
三宅万次郎
石寺助門

壹番町御堀端石井源左衛門拜領屋敷貳百坪

右衛門督殿御小性
小出半十郎

神田橋外村山元格拜領屋敷百五拾七坪餘

御疊奉行
石井彌左衛門

濱町小出半十郎拜領屋敷三百坪

御番外科
村山元格

市谷加賀屋敷大井彦十郎拜領屋敷四百五拾坪

西丸新御番朽木五郎左衛門組
小長谷宮内

土手四番町塚原兵藏拜領屋敷三百坪

大井彦十郎

本郷丸山小長谷宮内拜領屋敷四百坪

同人組
塚原兵藏

小石川丸山阿部伊豫守上地之内拜領屋敷百貳拾四坪

富士見御寶藏番
小笠原兵次郎

深川元木場拜領屋敷貳百坪

奥火之番
三宅万次郎

右願之通屋敷相對替被仰付の間。可被得其意。

—相對替御書附書拔

助門。武太夫。始名十郎右衛門。

右御役。西丸表。相勤い節屋鋪拜領仕度旨奉願い處。場所見立可奉願旨。享保十二未年

四月西丸御目付小出助四郎松木五郎左衛門申渡い付。石川元御用屋敷之内星野次郎

般昌期

八郎上地之内奉願ひ處、同保。十八丑年五月右上地之内百五拾坪被下置ひ旨、御書付を以松平能登守殿被仰渡ひ。

—寛政呈譜

附記
永代橋渡

丑〇享保十八年五月廿九日

一、永代橋往來錢之儀、七ヶ年相濟ひ之付、明朔日八〇享保十、ハ渡錢不申ひ旨、深川年番名主ハ申來りひ間、支配町々ハ申聞ひ様、組合年番名主通達。

—撰要永久錄

屋鋪授受

六月朔日庚戌

九〇享保十八年(紀元二三年)〇庚戌、三正綜覽。

屋鋪授受有リ、外ニ是月

(紀元二三年)〇享保十八年

月

多クノ屋鋪ノ授受ヲ見タリ。

〇屋鋪預繪圖證文、屋敷書拔、相對替御書附書拔、享保十八錄。

屋鋪授受事

屋鋪授受

享保十八年六月屋鋪授受多數有リ。

岡田善益

圖略

麻布白金 岡田主水益〇善 屋鋪 坪數五百坪。

東 道。割残り。北 西 道。石原主水。
南 十五間四尺八寸。
北 西 十五間四尺。

麻布白金本多式部殿上ヶ地之内、今度岡田主水願之通屋鋪拜領仕、御渡被成、四方間數坪數、右御繪圖之面、御定杭之通、相違無、御座請取申ひ、爲後日仍如件。

享保十八癸丑年六月朔日

西丸御書院番酒井伯耆守組岡田主水内
吉本久馬印

鈴木伊勢守渡之。

山本郷助。

安川善太夫。上野彌太夫。宇野豐次郎。中村半次。富山久右衛門。

京極高完

圖略

麻布白金 京極求馬完〇高 屋鋪 坪數三百五拾坪。

東 本多作左衛門。西 戶澤上總介。
南 戶澤上總介、城織部上ヶ地。北 西 道。戸澤上總介。
南 東 二十間。北 西 十間。南 東 十九間。北 西 二十間。南 東 十九間。北 西 二十間。南 東 十九間。北 西 二十間。

麻布白金戸澤上總介殿上ヶ地、今度京極求馬願之通屋鋪拜領仕、御渡し被成、四方間數坪數、請取申ひ、爲後日仍如件。

享保十八癸丑年六月朔日

西丸御書院番戸田若狹守組京極求馬内
吉田宇平治印

鈴木伊勢守渡之。
山本郷助。

安川善太夫。上野彌太夫。宇野豐次郎。中村半次。富山久右衛門。

圖略

白金元御殿地之内 岩村甚八郎拜借上ヶ御長屋 坪數六坪。

東 御長屋吉田十右衛門、御長屋田中政右衛門。西 長屋道。
南 御長屋佐藤次郎右衛門。北 西 明地。
東 四間。北 西 四間。
南 壹間。北 貳間。

殷昌期

白金元御殿地之内岩村甚八郎拜借上ヶ御長屋拙者共々御預被成、四方間數坪數、右御繪圖之面、相違無御座御預り申ひ。爲後日仍如件。
享保十八癸丑年六月朔日

吉田十右
田中政右

西丸御掃除方豐田藤兵衛組
吉田十右衛門印
吹上御庭方
田中政右衛門印

鈴木伊勢守内山本郷助。
右立合相改預之。

安川善太夫。上野彌太夫。宇野豐次郎。富山久右衛門。中村半治。

圖略○

平田半之丞

麻布笄橋 平田半之丞屋鋪 百五拾坪。

東道。小池源右衛門。西松井平次郎。
南池源右衛門。北安川左次郎。
東北八間三尺五寸。
西北十七間三尺。

麻布笄橋内田藤左衛門殿上り地、今度平田半之丞願之通屋鋪拜領仕、御渡被成、四方間數坪數、右御繪圖之面、御定杭之通、相違無御座請取申ひ。爲後日仍如件。

享保十八癸亥年六月朔日

鈴木伊勢守渡之。

山本郷助。

上野治太夫。宇野豐次郎。中村半治。富山久右衛門。

圖略○

菅沼生定

麻布白金 本多式部上ヶ地割殘 坪數六百三拾九坪。

東道。西岡田主水。
南道。北三十九間貳寸。
東三十壹間貳尺貳寸。北三十九間四尺。
南三十貳間貳尺貳寸。

麻布白金本多式部上ヶ地割殘り、菅沼久次郎^{○生}御預被成、四方間數坪數、右御繪圖之面、御預り申ひ。爲後日仍如件。

享保十八癸丑年六月朔日

御勘定菅沼久次郎
鈴木伊勢守内山本郷助。稻葉出雲守内役人外御用ニ付立合

無之。

右立合相改預之。

圖略○

井戸弘隆

小日向 井戸三五郎^{○弘}屋鋪 坪數四百三十六坪五合。

東道。金森主膳。西久永源兵衛。
南池源右衛門。北水野万右衛門。
東北十五間三尺。
西北十八間壹尺。

染井井戸三五郎拜領屋鋪差上、今度願之通小日向龍慶橋蜂屋多宮殿上ヶ地御引替拜領仕、御渡被成、四方間數坪數、請取申ひ。爲後日仍如件。

享保十八癸丑年六月二日

殷昌期

小十人頭井戸三五郎内
堀江七左衛門印

鈴木伊勢守渡之。

益田傳左衛門。

安川善太夫。上野彌太夫。宇野豐次郎。中村半治。

圖略。

杉江滿茂

小石川諏訪町 杉江庄次郎○滿茂屋鋪 坪數百四拾六坪八合。

東 石崎與十郎。西 空地。

南 七間三尺。北 七間三尺。

同 杉江庄次郎屋鋪 坪數三拾壹坪八合。

東 五間。西 三間三尺。

南 七間三尺。北 七間三尺。

二口ノ坪數百七拾八坪餘

小石川諏訪町上村文助殿上ケ地。今度杉江庄次郎願之通屋鋪拜領仕。御渡被成。四方間數坪數。右御繪圖之面。御定杭之通。相違無御座請取申為後日仍如件。

享保十八癸丑年六月二日

西丸小十人蜂屋守之丞組杉江庄次郎内

木下庄内印

鈴木伊勢守渡之。

益田傳左衛門。

安川善太夫。上野彌太夫。宇野豐次郎。中村半治。

圖略。

橋本敬周

小石川 橋本喜八郎○敬周屋鋪 坪數貳百貳拾貳坪。

東 道。南 河合軍太。北 尾美茂右衛門。杉浦與一右衛門。

南 十壹間五尺。北 十七間五尺。

小石川元御殿橋本喜八郎拜領屋鋪差上。今度願之通り小石川金杉横町通高井十左衛門殿上ケ地御引替拜領仕。御渡被成。四方間數坪數。右御繪圖之面。御定杭之通。相違無御座請取申為後日仍如件。

享保十八癸丑年六月二日

與御右筆橋本喜八郎内

茂木德左衛門印

鈴木伊勢守渡之。

益田傳左衛門。

安川善太夫。上野彌太夫。宇野豐次郎。中村半治。

圖略。

杉田八太夫

目白臺 杉田八太夫屋鋪 坪數七拾坪。

東 道。南 青山因幡守。北 口崎孫左衛門。

南 五間壹尺。西 貳間壹尺。

目白臺町田幸八郎上ケ地。今度拙者願之通屋鋪拜領仕。御渡被成。四方間數坪數。右御繪圖之面。御定杭之通。相違無御座請取申為後日仍如件。

享保十八癸丑年六月二日

吹上御掃除之者

杉田八太夫印

股昌期

一七

鈴木伊勢守内益田傳左衛門。稻葉出雲守内役人外御用ニ付立合無之。

安川善太夫。上野彌太夫。宇野豐次郎。中村半治。

圖略○

小石川御用屋鋪 高倉仁右衛門屋鋪 坪數百五拾坪。
東 石寺十郎右衛門。西 堀田内藏介。
南 道。北 渡部主膳。

同 石寺十郎右衛門[○]助屋鋪 坪數百五拾坪。

東 多門孫七郎。西 高倉仁右衛門。
南 道。北 渡邊主膳。

東 十七間壹尺。西 十七間四寸餘。
南 九間四寸餘。北 九間四寸餘。

小石川御用屋鋪跡星野次郎八郎上り地。今度拙者共願之通屋鋪拜領仕。御渡被成。四方間數坪數。右御繪圖之面。御定杭之通。相違無御座請取申。爲後日仍如件。

享保十八癸丑年六月二日

西丸御從目付 高倉仁右衛門印
西丸表火之番 石寺十郎右衛門印

鈴木伊勢守内益田傳左衛門。稻葉出雲守内役人外御用ニ付立合無之。

右立合相改渡之。

安川善太夫。上野彌太夫。宇野豐次郎。中村半治。

圖略○

四谷西念寺町 伊藤甚五兵衛屋鋪 坪數百貳拾坪。

東 鈴木市左衛門。西 野澤惠左衛門。道。
南 速水七藏。北 明地。

東 三十間貳尺。西 八間三尺。道之處壹間。二十二間三尺九寸。
南 三十間壹尺。北 八間五尺壹寸。道之處二十二間三尺九寸。

四谷西念寺町岡本又五郎上ヶ地割殘。今度拙者願之通屋鋪拜領仕。御渡被成。四方間數坪數。右御繪圖之面。御定杭之通。相違無御座請取申。爲後日仍如件。

享保十八癸丑年六月四日

右衛門督殿御徒組頭 伊藤甚五兵衛印

鈴木伊勢守内益田傳左衛門。稻葉出雲守内役人外御用ニ付立合無之。

右立合相改渡之。

宇野豐次郎。中村半治。富山久右衛門。

圖略○

青山百人町 日比野彌四郎屋鋪 坪數百坪。

東 榎本武助。西 藤井十左衛門。
南 道。北 三森安左衛門。

東 二十間。西 二十間。
南 五間。北 五間。

股昌期

伊藤甚五兵衛

日比野彌四郎

青山百人町裏通三浦市郎左衛門上ヶ地、今度拙者願之通屋鋪拜領仕、御渡被成、四方間數坪數、右御繪圖之面、御定杭之通、相違無御座、請取申ひ。爲後日仍如件。

享保十八癸亥年六月四日

法心院殿伊賀者
日比野彌四郎印

鈴木伊勢守内益田傳左衛門。稻葉出雲守内役人外御用ニ付立

合無之。

右立合相改渡之。

宇野豐次郎。富山久右衛門。中村半治。

圖略。

權田原 井上權七郎屋鋪 坪數六拾六坪餘。

東 中井彌市右衛門。北 道。

南 五間四尺。北 五間三尺。

權田原元屋鋪之内田口金左衛門上ヶ地并同人預リ上ヶ地共、今度拙者願之通屋鋪拜領仕、御渡し被成、四方間數坪數、右御繪圖之面、御定杭之通、相違無御座、請取申ひ。爲後日仍如件。

享保十八癸丑年六月四日

法心院殿御乘物昇組頭
井上權七郎印

鈴木伊勢守内益田傳左衛門。稻葉出雲守内役人外御用ニ付立合無之。

宇野豐次郎。中村半治。富山久右衛門。

圖略。

内藤宿 瀧下方右衛門屋鋪 坪數七拾五坪。

東 近藤兵右衛門。北 松下半左衛門、萩原十右衛門。

南 七間五尺四寸。

北 九間貳尺九寸。

内藤宿新屋鋪山下直右衛門上ヶ地、今度拙者願之通屋鋪拜領仕、御渡し被成、四方間數坪數、右御繪圖之面、御定杭之通、相違無御座、請取申ひ。爲後日仍如件。

享保十八癸丑年六月六日

吹上御掃除之者
瀧下方右衛門印

鈴木伊勢守内山本郷助。稻葉出雲守内役人外御用ニ付立合無之。

右立合相改渡之。

圖略。

本所南割下水 和田清七郎屋鋪 坪數貳百三拾三坪。

東 河野庄七郎。北 道。

南 八間三尺。西 八間壹尺。

本所南割下水津江又兵衛殿上ヶ地、今度和田清七郎願之通屋鋪拜領仕、御渡被成、四方

殷昌期

瀧下方右

和田清七郎

間數坪數右御繪圖之面御定杭之通相違無御座請取申_レ爲後日仍如件。

享保十八癸丑年六月七日

西丸表御右筆和田清七郎内
松澤又右衛門印

鈴木伊勢守渡_レ之。

益田傳左衛門。

安川善太夫。上野彌太夫。中村半治。富山久右衛門。宇野豐次郎。

圖略○

本所松井町 大河内善三郎_○政 屋鋪 坪數貳百八拾五坪。

東 板倉帶刀。西 道(六間堀)。
南 諏訪右近。北 田中主膳。

東 十五間五尺貳寸。北 十九間壹尺五寸。
南 十七間五尺貳寸。

南本所松井町壹町目裏通り戸田伊勢守殿上ヶ地割殘今度大河内善三郎願之通屋鋪拜領仕御渡被成四方間數坪數右御繪圖之面御定杭之通相違無御座請取申_レ爲後日仍如件。

享保十八癸丑年六月七日

大御番小堀備中守組大河内善三郎内
正木丈右衛門印

鈴木伊勢守渡_レ之。

益田傳左衛門。

安川善太夫。上野彌太夫。宇野豐次郎。中村半治。富山久右衛門。

圖略○

田安二合半坂 戸田肥前守_○政 添地 坪數貳百坪。

東 道。西 布施孫次郎。
南 戸田肥前守。北 淺井織之助。

東 八間壹尺。北 貳十四間貳尺。
南 貳拾五間貳尺。

田安二合半坂淺井織之助上ヶ地戸田肥前守爲添地拜領仕御渡し被成四方間數坪數右御繪圖之面御定杭之通相違無御座請取申_レ爲後日仍如件。

享保十八癸丑年六月七日

戸田肥前守内
高橋安兵衛印

鈴木伊勢守渡_レ之。

益田傳左衛門。竹内左治郎。

安川善太夫。上野彌太夫。宇野豐次郎。

圖略○

本所六間堀 海野新平上ヶ地 坪數貳百貳拾四坪。

東 道。西 石原源右衛門。
南 岡田平三郎。北 菅部織部。

東 十五間四尺。
南 十四間貳尺。

本所六間堀海野新平殿上ヶ地岡田平三郎_○正 爲後日仍如件。
之面相違無御座御預り申_レ爲後日仍如件。

享保十八癸丑年六月七日

小普請諏訪若狭守組岡田平三郎内
富田喜左衛門印

鈴木伊勢守内益田傳左衛門。

殷 昌 期

右立合相改預之。

吉松正毅

圖略○

市谷加賀屋鋪 吉松忠三郎[○]屋鋪 坪數三百拾九坪。

東道。中根内膳。北西。岡本澤主税介。
南東。十八間七寸。北西。十[□]間五尺五寸。
南。十七間三寸。

市谷加賀屋鋪駒井市十郎殿上ヶ地之内、今度吉松忠三郎願之通屋鋪拜領仕、御渡被成、四方間數坪數、右御繪圖之面、御定杭之通相違無御座請取申ひ、爲後日仍如件。
享保十八癸亥年六月八日
表御右筆吉松忠三郎内
加藤兵右衛門印

鈴木伊勢守渡之。

益田傳左衛門。

上野彌太夫。宇野豐次郎。中村半治。富山久右衛門。

圖略○

大久保 大屋又次郎[○]屋鋪 坪數貳百坪。

東道。割殘り。北西。尾張殿抱屋鋪。
南。十間三寸五寸。北西。池田喜兵衛。
南東。十八間壹尺。北西。十九間四尺。

大久保松平式部大輔殿上ヶ地割殘り之内、今度拙者願之通屋鋪拜領仕、御渡し被成、四方間數坪數、右御繪圖之面、御定杭之通相違無御座請取申ひ、爲後日仍如件。

大屋昌道

享保十八癸丑年六月八日

支那勘定 大屋又次郎印

鈴木伊勢守内益田傳左衛門。稻葉出雲守内役人外御用ニ付立合無之。

上野彌太夫。宇野豐次郎。中村半治。富山久右衛門。
右立合相改渡之。

圖略○

大久保 池田喜兵衛屋鋪 坪數貳百坪。

東道。大屋又次郎。北西。尾張殿抱屋鋪。
南東。九間五尺三寸。北西。安藤主計。
南。十九間四尺。北西。九間五尺八寸。
北。二十壹間。

大久保松平式部大輔殿上ヶ地割殘之内、今度池田喜兵衛願之通屋鋪拜領仕、御渡被成、四方間數坪數、右御繪圖之面、御定杭之通相違無御座請取申ひ、爲後日仍如件。
享保十八癸丑年六月八日
御勘定池田喜兵衛内
和泉田磐右衛門印

鈴木伊勢守渡之。

圖略○

市谷加賀屋鋪 岡本清三郎屋鋪 坪數貳百十九坪。

東道。吉松忠三郎。北西。中澤主税介。
南東。十二間三寸。北。十七間五尺。
南西。十七間三寸。

岡本清三郎

池田喜兵衛

殷昌期

市谷加賀屋鋪駒井市十郎殿上ヶ地之内、今度岡本清三郎願之通屋鋪拜領仕、御渡し被成、四方間數坪數、右御繪圖之面、御定杭之通、相違無御座請取申ひ。爲後日仍如件。

享保十八癸丑年六月八日

表御右筆岡本清三郎内
森、万、平印

鈴木伊勢守渡之。
益田傳左衛門。

上野彌太夫。宇野豐次郎。中村半治。富山久右衛門。

圖略。

大久保 松平式部大輔上ヶ地割殘 坪數九百拾四坪。

東 明地。西 櫻井忠左衛門。
南 松平美の守。北 外繫。道。

東 三十一間三尺。北 二十九間四尺。
南 三十五間三尺。北 二十七間尾張殿之處、二十一間四尺。

同 割殘り 坪數八拾七坪。

東 道。西 伊賀者。
南 道。北 御切手御門番同心。

東 五十五間三尺。北 五間三尺。
南 五十四間五寸。北 五間三尺。

同 割殘 坪數百拾三坪。

東 水道。北 尾張殿抱屋鋪。
南 水嶋伊兵衛。北 大屋又次郎。

東 十六間三尺。北 十六間一尺五寸。
南 十七間四尺。北 十八間一尺。

柳澤吉里筆蹟

伯爵 柳澤保惠藏

書及畫。書ハ、吉里詠スル所歲中立春ノ歌ヲ自書シタル者。内、歲中立春及、月日のかずを、ノ數字ハ、吉里カ和歌ノ師北村湖春ノ筆也。

市谷加賀屋鋪駒井市十郎殿上ケ地之内、今度岡本清三郎願之通屋鋪拜領仕、御渡し被成、四方間數坪數、右御繪圖之面、御定杭之通、相違無御座、請取申ハ爲レ後日仍如件。
享保十八癸丑年六月八日

表御右筆岡本清三郎内
森、万、平印

鈴木伊勢守渡之。
益田傳左衛門。

上野彌太夫。宇野豐次郎。中村半治。富山久右衛門。

圖略。

大久保 松平式部大輔上ケ地割殘 坪數九百拾四坪。

東明地。西櫻井忠左衛門。
南松平美尾張殿外繫。道。

同 割殘り 坪數八拾七坪。
東三十一間三尺。北西二十七間尾張殿之處、二十一間四尺。

東道。西伊賀者。御切手御門番同心。

同 割殘 坪數百拾三坪。
東五十五間三尺。北五間三尺。

東水道。水嶋伊兵衛。北西尾張殿抱屋鋪。
南六間三尺。北西十八間一尺五寸。

柳澤吉里筆蹟

伯爵 柳澤保惠藏

書及畫。

書ハ、吉里詠スル所歲中立春ノ歌ヲ自書シタル者、内、歲中立
春及「月日のかずを」ノ數字ハ、吉里カ和歌ノ師北村湖春ノ筆
也。

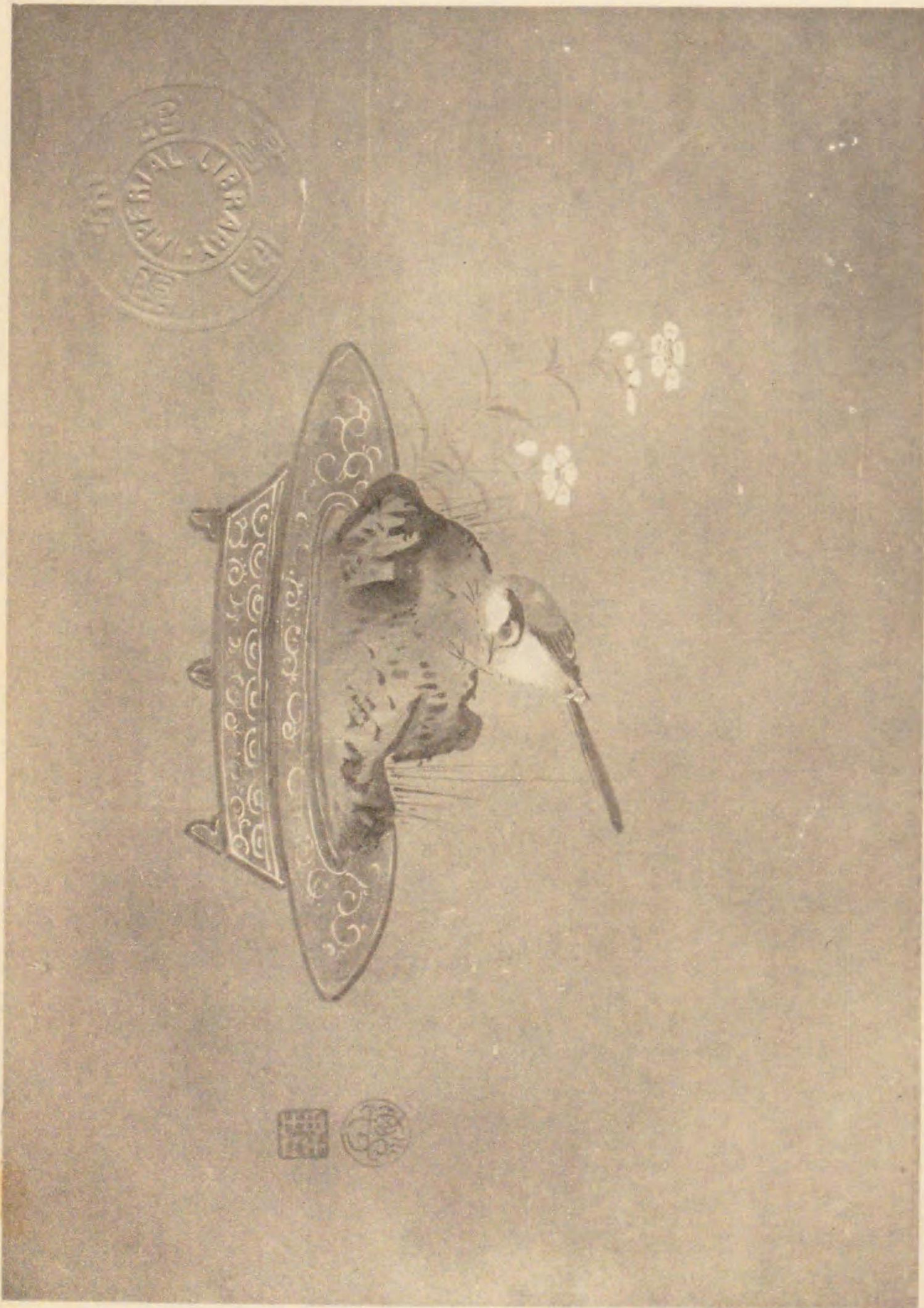

柳澤吉里

三口合千百拾四坪。小付八步。

大久保松平式部大輔殿上ケ地割殘松平美の守吉柳澤御預ケ被成、四方間數坪數、右御繪圖之面御預り申ひ爲後日仍如件。

享保十八癸丑年六月八日

松平美濃守内田井傳左衛門

鈴木伊勢守内役人益田傳左衛門。稻葉出雲守内役人外御用ニ付立合無之。
右立合相改預之。

圖略。

朝比奈昌方

小石川 朝比奈彌兵衛方昌屋鋪 坪數貳百五拾坪。

東 道。西 服部傳七郎。
南 道。北 畑藤九郎。
東 西 十九間。壹尺五寸。
南 北 十三間。

小石川御藥園近所橋本善太夫殿上ケ地、今度朝比奈彌兵衛願之通屋鋪拜領仕、御渡被成、四方間數坪數、右御繪圖之面御定杭之通、相違無御座請取申ひ爲後日仍如件。
享保十八癸亥年六月十六日

小石川山岡源右衛門組朝比奈彌兵衛内森井仲右衛門印

鈴木伊勢守渡之。

益田傳左衛門。

上野彌太夫。宇野豐次郎。中村半治。富山久右衛門。

殷昌期

圖略○

島田政堅

巢鴨 嶋田半十郎政堅屋鋪 坪數貳百坪。

東 道。鈴木定四郎。北 組屋鋪。
南 大井利兵衛。

東 九間壹尺五寸。北 貳十壹間三尺九寸。
南 貳十壹間三尺九寸。

巢鴨大原町伴野庄左衛門殿上ヶ地割残り、今度嶋田半十郎願之通拜領任、御渡し被成、四方間數坪數、右御繪圖之面、御定杭之通相違無御座請取申為後日仍如件。

享保十八癸丑年六月十六日

西丸小十人岡部伊右衛門組嶋田半十郎内
長谷川由右衛門印

鈴木伊勢守 渡之。
益田傳左衛門。

上野彌太夫。宇野豐次郎。中村半治。富山久右衛門。

圖略○

巢鴨 中村伊兵衛大代幸八山本長兵衛三人屋鋪 坪數百五拾坪。

東 水橋甚太郎。北 道。
南 鈴木貞七郎。北 道。

東 九間三尺八寸。北 九間四尺。
南 十五間三尺三寸。北 十五間三尺三寸。

巢鴨大原町森長四郎殿上ヶ地、今度拙者願之通屋鋪拜領任、御渡し被成、四方間數坪數、右御繪圖之面、御定杭之通相違無御座請取申為後日仍如件。

享保十八癸丑年六月十六日

飯田庄左衛門組黒鐵之者
中村伊兵衛印

大代 幸 八印
山本長兵衛印

鈴木伊勢守内益田傳左衛門。稻葉出雲守内役人外御用ニ付立

合無之。

上野彌太夫。宇野豐次郎。中村半治。富山久右衛門。

右立合相改渡之。

圖略○

染井 井戸三五郎上ヶ地 坪數五百坪。

東 瀧川三郎四郎。北 道。
南 大澤織部。北 道。

東 貳十貳間三尺七寸餘。
南 貳十貳間六寸。

染井井戸三五郎殿上ヶ地、大澤織部鳴御預ヶ被成、四方間數坪數、右御繪圖之面、相違無御座御預り申為後日仍如件。

享保十八癸丑年六月十六日

寄合大澤織部内
石川文 六消印

鈴木伊勢守内益田傳左衛門。
右立合相改預之。

——屋鋪渡預繪圖證文

享保十八癸丑年
殷昌期

大澤英晴

東京市史稿

六月朔日渡。内田藤左衛門上ヶ地
一麻布并橋百五拾坪
同日渡。本多式部上ヶ地之内
一麻布白金五百坪
同日渡。戸澤上ヶ地
一、同所三百五拾坪
六月朔日預。岩村甚八郎拜借御長屋跡上ヶ地
一、白金元御殿地之内六坪

六月朔日預。本多式部上ヶ地割殘
麻布白金六百三拾九坪
六月二日預。蜂屋多宮上ヶ地
一、小日向龍慶橋四百三拾六坪五合

但、染井屋敷下引替渡。

同日渡。上村文助上ヶ地
一、小石川諏訪町百七拾八坪餘
六月二日渡。高井十左衛門上ヶ地
一、小石川金杉横町通百貳拾貳坪

但、小石川元御殿屋敷差上、爲代地被下。

同日渡。町田幸八郎上ヶ地
一、目白臺七拾坪
同日渡。星野次郎八郎上ヶ地
一、小石川御用屋敷跡百五拾坪

六月四日渡。三浦市郎左衛門上ヶ地
一、青山百人町裏通百坪

同日渡。田口金左衛門上ヶ地并同入預り地共
一、權田原元御屋敷之内六拾六坪餘
同日渡。岡本又五郎上ヶ地割殘
一、四谷西念寺千百貳拾坪

六月七日渡。淺井繼之助上ヶ地
一、田安二合半坂貳百坪

但、爲添地渡ス。

六月七日渡。津江又兵衛上ヶ地
一、本所南割下水貳百三拾三坪
同日渡。戸田伊賀守上ヶ地割殘
一、南本所松井町壹町目貳百八拾五坪
六月七日預。海野新平上ヶ地
一、本所六間堀貳百貳拾四坪
六月八日渡。駒井市十郎上ヶ地之内
一、市谷加賀屋敷三百拾九坪

同日渡。松平式部大輔上ヶ地割殘之内
一、内藤宿新屋敷七拾五坪
六月八日渡。松平式部大輔上ヶ地割殘之内
一、大久保貳百坪

同日渡。駒井市十郎上ヶ地之内
一、市谷加賀屋敷貳百拾九坪
六月八日預。松平式部大輔上ヶ地割殘
一、大久保千百拾四坪
六月八日渡。松平式部大輔上ヶ地割殘之内
一、大久保貳百坪

六月十六日渡。橋本善太夫上ヶ地
一、小石川御藥園近所貳百五拾坪
同日渡。伴野庄左衛門上ヶ地割殘
一、巢鴨大原町貳百坪
同日渡。森長四郎上ヶ地
一、同所百五拾坪

但、三人分屋敷大繩ニ而渡。

六月十六日預。井戸三五郎上ヶ地
一、染井五百坪

殷昌期

表御右筆
平田半之丞
西丸御書院番酒井伯耆守組
岡田主水
西丸御書院番戸田若狹守組
京極求馬
西丸御掃除之番豊田藤兵衛組
吉田十右衛門
吹上御庭方
田中政右衛門
御勘定
菅沼久次郎
小十人頭
井戸三五郎

西丸小十人頭屋中之丞組
奥御右筆
杉江庄次郎
橋本喜八郎

吹上御掃除之番
杉田八太夫
西丸御從目付
高倉仁右衛門
同表火之番
石寺十郎右衛門
法心院殿伊賀者
日比野彌四郎
同御乗物昇組頭
井上權七郎
右衛門督殿御從組頭
伊藤甚五兵衛

役名不知
戸田肥前守
西丸表御右筆
和田清七郎
大御番小堀備中守組
大河内善三郎
小普請組諏訪若狹守組
岡田平三郎
表御右筆
吉松忠三郎
支配勘定
瀧下方右衛門
御勘定
池田喜兵衛
表御右筆
岡本清三郎
松平美濃守
表御右筆
吉岡忠三郎
小十人頭源右衛門組
朝比奈彌兵衛
西丸小十人頭部伊右衛門組
飯田庄左衛門組
中村伊兵衛

寄合
山本長兵衛
大澤織部
三一

享保十八年六月十九日

左近將監殿○松平御渡被成い。

御普請奉行い。

拜領屋敷加賀屋敷四百五拾坪

拜領屋敷右同斷五百五拾坪

右願之通屋敷相對替被仰付い間可被得其意い。

同年○享保十八年六月廿五日

右御同人○松平御渡被成い。

御普請奉行い。

拜領屋敷小石川大塚東青柳町四百三拾坪

拜領屋敷元五番町四百六拾坪

拜領屋敷小石川三百貳拾坪

拜領屋敷橋木坂下七百拾坪

拜領屋敷内藤宿千坪

拜領屋敷小石川御門之内五百貳拾坪

拜領屋敷裏貳番町六百八坪

三二
——屋敷書拔

御小納戸
多田善八郎○類
建部民部少輔支配
本多五左衛門

西丸御書院番水野河内守組與頭
溝口孫左衛門○城

小普請組小田切喜兵衛支配
安部治兵衛○信

西丸小十人頭
岡部伊右衛門○貞

塙宗悅

西丸御書院番酒井出雲守組
伊奈十左衛門○忠

小普請組永見新右衛門支配
山中藤右衛門○時

同小田切喜兵衛支配
近藤七郎右衛門○正

内藤種勝
鈴木善八郎
飯島治郎兵衛

山本勝忠

拜領屋敷鮫ヶ橋上松平左京大夫上ヶ地之内五百坪

拜領屋敷本郷丸山阿部伊勢守上地之内百貳拾坪

拜領屋敷四谷了覺寺横町百五拾坪

右之通屋敷相對替被仰付い間可被得其意い。

忠義○伊奈善之助○能熊鷹采女○十左衛門。

享保十八年六月拜領屋敷内藤宿千坪と、永見新右衛門支配山中藤右衛門屋敷小石川御門内五百廿坪と相對替。

廿五日○享保十八年六月○中略。

一、相對替被仰付。

一、相對替被仰付。

小石川大塚青柳町四百三十坪。

元五番町四百六十坪。

小川町三百廿坪。

橋坂七百坪。

同永見新右衛門支配
内藤八郎右衛門○種

蓮淨院殿御用部屋書役
鈴木善八郎

櫻田御用屋敷伊賀者
飯島治郎兵衛

——相對替御書附書拔

——寬政呈譜

溝口孫左衛門

安部治兵衛

西丸小十人頭
岡部伊右衛門

小普請組土屋基助支配
塙宗悅

御廣敷御用人
山本安兵衛○勝

右父子勤手狭之付田安御門外明地之七七百坪被下、只今迄之屋敷被召上い旨、於芙蓉間被仰渡之。

寬政呈譜ハ、大河内政純屋鋪ニ關シテ左ノ如ク傳フ、今附記ス。

殷昌期

三三

政純善三郎七郎左衛門

年號相知不申、御小性組戸田備後守組織田權十郎由緒御座ハ付、屋敷相對替奉願ハ處、於南本所菊川町、中ノ橋向屋敷相對替願之通被仰付、延享二乙丑年九月朔日病死。

瓦葺建築勵

十八日丁卯享保十八年(紀元二三九九)六月〇丁卯、三正綜覽。令シテ番町市內飯田町市內小川町市內土宅建築ノ瓦葺ヲ勵行セシム。大成令、享保集

瓦葺建築勵行事蹟

享保十八年六月十八日

番町飯田町小川町之内、此度瓦葺被仰付ハ場所、火除之ハめふハ得ズ、不及申何も當秋

中家作不殘瓦葺可致ハ得共、若追テ可申付トて、端々延引ハ様成ハ事も有之間敷事ハ防組合頭取之面々心を附、悉瓦葺に申付、龜末無之様可被致ハ。

右之趣頭取之面々へ可被達ハ、頭支配ハも、頭取ハ申聞ハ段通達有之、頭支配より其組

支配ハ可申聞ハ出來立之様子ハ、頭取之者組合事致見分、龜末成義無之、不殘出來ト

の段當十月享保十八年中頭取より三宅周防守北條新藏田屋仙右衛門ハ可相届ハ以上。

右之通相觸ハ間、可被得其意ハ。

享保十八年四月十九日ノ條ニ、

大成令享保集

十九日享保十八年四月

一、松平左近將監乘

本多伊與守忠被相渡ハ書付、

番町飯田町小川町之内、此度瓦葺之被仰付ハ御場所中略。

六月享保十八年

當秋中ニも家作可申付ハ追テ前々之通拜借可被仰付ハ先此節土等用意仕ハため

相達ハ間、御堀揚土勝手次第トり様ハ可致ハ右之内家作瓦葺之致有之ハ分テ尤

此度拜借之沙汰ハ不及ハ且又右之場所ニ罷有拜借被仰付ハも、瓦葺之家作仕ハ

義難儀ハ存ハ者も有之、右之場所望之者有之ハ、七月享保十八年迄ハ相對替願之義

可爲勝手次第ハ右之趣、向々ハ可被相觸ハ以上。

ト記シ、有徳院殿御實紀ハ同ク四月十九日ノ條享保十八年四月、けふ令せられしは、番

町飯田町小川町之内、こたひ瓦ぶきの屋作すべしとありし所は、火災に備ふるためなれ

ば、ゆるがせにすべからず、此秋までに作りはつべし、瓦茨の屋作するものには、さきハ

の例のごとく費用をかし賜はるべし、こたび浚利ありし城溝の泥土を思ひハに引ト

りて、其用意とすべし、もし費用を貸たまはりても、屋作りなし得まじきものある時は、そ

の地にうつりすまむとおもふものと、七月をかぎりて宅地を轉換すべしとなり。ト云フ

ト共ニ、六月十八日ノ條左ノ如ク記ス。

十八日享保十八年中略、けふ小川町飯田町番町にすめる御家人等、火災防ク爲に瓦屋につ

くるべしとさきに令せられし如く、この秋をかぎり速に經營すべし、やがて瓦を置ベ

しなど、延滞すること有べからずとかさねて令せらる。

七月六日乙酉○享保十八年(紀元二三)兩傳馬町○市ニ官金二千兩ヲ貸附

ス。○撰要
永久錄。

傳馬町官金貸附 撰要永久錄云フ、

貳千兩拜借願附、兩傳馬町役付帳、并拜領物書

乍恐以書付御訴訟申上い

一、大傳馬町南傳馬町名主町人共申上い。私共町内御役之儀、御入國以來、不限晝夜諸國御繼飛脚并御傳馬人足駄賃傳馬御用相勤來申い處、近年家持共困窮仕、別る此度諸色高直る御用相勤兼い處、町内馬持共至極困窮仕、御役馬飼料等致兼い付、此間て飼置い御役馬弱り、御役先る怪我杯仕い義御座い付、町内家持共困窮之上、迷惑こ奉存い得共、御役儀大切ニ奉存、町内へ先當分少々宛之飼料之心付仕置い。兩傳馬町之義ハ、他町を違、平生共ニ御用大分相勤、殊ニ急御用ニ付、萬端入用多、他町之御公役ハ格別之儀ニ御座い。殊ニ兩傳馬町御役之義ハ、家持共ハ金銀差出、人馬雇御用相勤申儀ニ御座い故、今度之不限困窮ニ之、兼る御訴訟も可申上と奉存罷在候處、先頃へ世上一同之困窮ニ付、地借店借之者共、地代店賃等相濟兼申い付、必至と差詰り家持共迷惑仕い。右地代店賃等取集、御役人馬雇賃錢諸事入用之義、家持共ハ差出シ申儀ニ御座い處ニ、取立い筋を相減、當前ニ至り、可致様も無御座、難儀至極仕い。去ル頃日光御社參之節、杯も晝夜御繼飛脚御朱印人馬并駄賃傳馬大御用相勤い節も、家持共ハ大分之賃銀

差出申い得共、其節ニ御願を不申上い。御鷹御用御鐵炮方新田御檢地、其外新規之御用等相勤、年々困窮る。殊外家持共迷惑仕い。此以後如何様之不時之御用被御付いるも、相勤申儀ニ御座い得て、ケ様ニ家持共困窮仕いるを御用相勤い義、取續か、さく奉存い付、先年も他町を違度々御金銀拜借仕い義、數度御座い。依之此度奉願い、三拾五年以前元祿十二卯年、困窮ニ付御願申上い得て、御金四千兩大傳馬町南傳馬町に拜借仕、御役義只今迄無恙相勤來、難有奉存い。尤右御金拾ケ年ニ皆納仕い。此度は御慈悲を以、先年之通御金四千兩拜借仕度奉願上い願之通被御付被下い、先年之通家質差上、上納之義を、是又先年之通十ケ年ニ皆納可仕い。御慈悲ニ被爲御付被下い、難有奉存い。以上。

享保十八年丑三月

大傳馬町 込 勘 解 由

町 中。

南傳馬町 高野 新右衛門

小宮 善右衛門

吉澤 主 計

町 中。

御奉行 所 様

右之通三月廿三日○享保十八年御月番大岡越前守様に御訴訟申上、同○享保十八年三月廿四日稻生下

殿 昌 期

野守様にも、訴狀壹通差上い。

三月廿八日^{十〇享保}奈良屋市右衛門殿々呼之參、一同罷越い得之、拜借願之義、昨廿七日^{八〇享保}三月^十御内寄合之、御奉行様御相談有之、當分拜借と申義難成い得共、傳馬町之義、格別之義も有之、相濟い様被思召い得共、訴狀文言之内、困窮之譯薄く、且道中筋の拜借被仰付い義有之由、得と承合セ、右等之義ヲ書加へ可申段被仰い由、市右衛門殿被申聞い之付、品川宿問屋名主の問合い上、同^{十〇享保}四月十二日、左之通訴狀并役付帳共、奈良屋殿の差出い。

但、品川宿の拜領拜借物之覺末之記。

乍恐以書付申上い

一、大傳馬町南傳馬町名主町人共申上い。私共町内之御役之儀、御入國以來、晝夜之不限、諸國御繼飛脚并御傳馬人足駄賃傳馬御用相勤來申い處、年々家持共困窮仕、御用相勤兼申い。町内馬持共至極困窮仕、御役高減少仕、其上飼料等致兼い之付、此間之飼置い馬よどり、御役先之る怪我仕い之付、町内家持共困窮之上迷惑之奉存い得共、御役儀御大切之御座い間、町内之當分先少々宛飼料之心付仕置い。他町之御公役を之違、平生共急御用大分相勤、万端入用格別多御座い。尤兩傳馬町之義、道中宿々を之違、品川千住板橋高井土川口其外所々在々村々の御用相勤申之付、道中一宿を之格別之大御用之御座い故、此度之困窮之之不限、兼御訴訟可申上と奉存罷在い處、去ル頃日光御社參

之節杯も、晝夜御繼飛脚御朱印人馬并駄賃傳馬大御用相勤の節も、家持共々大分賃銀差出申い。其上御應御用御鐵炮方新田御檢地其外新規之御用等相勤申い得共、只今迄の御願不申上い。然共年々困窮之、殊外家持共迷惑仕い。東海道筋杯の之、困窮之付御願申い得之、度々拜領拜借被仰付い由承申い。其上九年以前享保十巳年道中困窮之付、宿々之御定之人馬不足仕い之付、御願申上い得之、扶助金を申御金五百兩程宛一宿の被下、右御金を御料之御代官、私領之御地頭に御預り、其宿之内或は外宿之るも、慥成者御見立被成、右御金ヲ御預ケ、利足御取立被成い、爲御救、右利足を其宿中に被下置い。勿論御金員數之高下之御座い得共、道中筋の不殘扶助金被下い。殊之道中之る、荷物附送りい馬壹疋之付、貳錢宛口錢を取來り、其上御繼飛脚御扶持米、道中向いて兩傳馬町を違、格別多年々今以被下置い由承申い。右扶助金、道中に被下置い節、兩傳馬町之儀も御願可申上と奉存い得共、先何とぞ取續可申と奉存、見合罷在い。此度之必至と差詰り迷惑至極仕い之付、無是非御願申上い、先年御金御錢度々拜借仕い儀、御座い間、先例之通、御金四千兩拜借仕度奉願上い。尤家質差上ケ、上納之義、貳十ヶ年賦之被仰付被下い様、奉願上い。御慈悲之願之通、被仰付被下い、名主共之不及申上、家持一同之難有可奉存い。以上。

享保十八年丑四月

名前前書之通。

南傳馬町御役儀之次第

殷昌期

- 一、御上洛之節、前後之諸御用御朱印并御證文人馬駄賃傳馬。
- 一、日光御社參之節、前後之諸御用御朱印并御證文人馬駄賃傳馬。
- 一、京都御繼飛脚御刻付御狀箱并御荷物之人足。
- 一、大阪右同斷。
- 一、長崎右同斷。
- 一、駿府右同斷。
- 一、伊勢右同斷。
- 一、浦賀右同斷。
- 一、日光右同斷。
- 一、佐渡右同斷。
- 一、甲府右同斷。
- 但、諸國共右御用之節被仰付ひ節、右同斷。
- 一、西御丸様御用之節、御朱印并御證文人馬駄賃傳馬。
- 一、御三家様御在國之節、御狀箱御荷物被遣ひ節、御證文人足。
- 一、御茶壺宇治の御登之節、御朱印并御證文人足。
- 但、御役人様方の御朱印人馬并駄賃傳馬。
- 一、諸國の御樽肴其外御荷物被遣ひ節、御證文人馬并駄賃傳馬。

一、諸國の御國廻り衆様御巡見衆様御發足之節、御朱印并御證文人馬駄賃傳馬。

一、諸國の御上使之節、御朱印并御證文人馬并御證文人馬駄賃傳馬。

文人馬駄賃傳馬。

一、諸國の御檢使様御發足之節、御朱印并御證文人馬駄賃傳馬。

一、諸國御大名様方の御鷹之鳥被遣ひ節、御證文人足。

一、諸國御城御引渡御用之節、御發足之節、御朱印并御證文人馬駄賃傳馬。

一、日光御門跡様御登山之節、御朱印人馬并御用之節、駄賃傳馬。

一、日光御門跡様御上京之節、御朱印人馬并御附添御登被成ひ御簇本様御朱印并御證文人馬駄賃傳馬。

一、東叡山御寺中之御出家衆御發足之節、御朱印并御證文人馬駄賃傳馬。

一、日光御祭禮之節、御名代様御發足之節、御朱印并御證文人馬駄賃傳馬。

一、同所御祭禮御奉行様御發足之節、御證文人足駄賃傳馬。

一、同所御法會之節、諸御奉行様御役人様方御發足之節、御朱印并御證文人馬駄賃傳馬。

一、同所御目付衆様御發足之節、御朱印并御證文人馬駄賃傳馬。

一、同所御奉行様御發足并御在役中駄賃傳馬。

一、同所御普請并諸國之寺社御造營之節、御荷物并御奉行様方御被官衆諸職人の御朱印并御證文人馬駄賃傳馬。

- 一、同所御法事之節、御門跡様御公家衆様方山門之御出家衆樂人之御朱印并御證文人馬駄賃傳馬。
- 一、同所御宮道具被遣ひ節、御朱印并御證文人馬駄賃傳馬。
- 一、同所爲御番八王子千人組御頭衆の御傳馬。
- 一、禁中様并御所様方御守衆御役人衆御用之付御朱印并御證文人馬駄賃傳馬。
- 一、禁中様の御馬御進獻之節、御朱印并御證文人馬駄賃傳馬。
- 一、伏見院様御發駕之節、御朱印人馬并駄賃傳馬。
- 一、御公家衆様方の御發駕之節、御朱印并御證文人馬駄賃傳馬。
- 一、京御門跡様方御發駕之節、御朱印并御證文人馬駄賃傳馬。
- 一、同所御室御所様御發駕之節、駄賃傳馬。
- 一、同所知恩院様御發駕之節、御朱印并御證文人馬駄賃傳馬。
- 一、同所御諸司代様御發足之節、并御在役中駄賃傳馬。
- 一、同所二條御番衆中様御發足之節、并御在役中駄賃傳馬。
- 一、同所町御奉行様御發足之節、并御在役中駄賃傳馬。
- 一、同所御普請之節御荷物并御奉行様方御發足之節、御朱印并御證文人馬駄賃傳馬。
- 一、同所大佛智積院御發足之節、御諸司代様御證文之る駄賃傳馬。
- 一、同所養源院御發足之節、右同斷。

- 一、同所御年頭之町人出足之節、右同斷。
- 一、醍醐下法印發足之節、右同斷。
- 一、加茂の葵獻上之社人出立之節、右同斷。
- 一、八幡豐藏坊發足之節、右同斷。
- 一、新善法寺發足之節、右同斷。
- 一、黄檗山和尚發足之節、右同斷。
- 一、長谷小池坊發足之節、駄賃傳馬。
- 一、山城國かつらの里桂姫發足之節、御傳馬并駄賃傳馬。
- 一、大坂御城代様御發足之節、并御在役中駄賃傳馬。
- 一、同所御定番様御發足之節、并御在役中右同斷。
- 一、同所御加番衆中様、右同斷。
- 一、同所御番衆中様、右同斷。
- 一、同所町御奉行様、右同斷。
- 一、同所御目付衆様御發足之節、御朱印并御證文人馬駄賃傳馬。
- 一、同所御船御奉行様御發足之節、并御在役中駄賃傳馬。
- 一、同所御藏御奉行様御發足之節、御朱印并御證文人馬、御在役中駄賃傳馬。
- 一、同所御破損御奉行様御發足之節、并御在役中駄賃傳馬。

- 一、同所御弓御奉行様御發足之節、并御在役中駄賃傳馬。
- 一、同所御鎗御奉行様右同斷。
- 一、同所御鐵炮御奉行様右同斷。
- 一、同所御具足御奉行様右同斷。
- 一、駿府御城代様右同斷。
- 一、同所御定番衆様右同斷。
- 一、同所御番衆様右同斷。
- 一、同所御加番衆様右同斷。
- 一、同所町御奉行様右同斷。
- 一、同所御目付衆様御發足之節、御朱印并御證文人馬駄賃傳馬。
- 一、久能德音院御發足之節、右同斷。
- 一、同所御普請之時分、御荷物御奉行様方御發足之節、右同斷。
- 一、同所御番衆様御發足之節、并御在役中駄賃傳馬。
- 一、甲府御勤番衆様右同斷。
- 一、伊勢御名代様御發足之節、御朱印人馬并駄賃傳馬。
- 一、同所町御奉行様御發足之節、并御在役中駄賃傳馬。
- 一、同所御神馬被遣ひ節、御朱印人馬并駄賃傳馬。

- 一、同所慶光院様御發足之節、御朱印人馬并駄賃傳馬。
- 一、奈良町御奉行様御發足之節、并御在役中駄賃傳馬。
- 一、堺町御奉行様右同斷。
- 一、伏見御奉行様右同斷。
- 一、長崎御奉行様右同斷。
- 一、本坂御奉行様右同斷。本坂
- 一、佐渡御奉行様右同斷。
- 一、相州浦賀御奉行様右同斷。
- 一、參州松平郷高月院御發足之節、御朱印并御證文人馬駄賃傳馬。
- 一、同所瀧山の東叡山青龍院御發足之節、御朱印并御證文人馬駄賃傳馬。
- 一、御老中様方御用之節、駄賃傳馬。
- 一、若御老中様方右同斷。
- 一、御側衆様方右同斷。
- 一、寺社御奉行様方右同斷。
- 一、大御目付様方右同斷。
- 一、町御奉行様方右同斷。
- 一、御勘定御奉行様方右同斷。

- 一、道中御奉行様方右同斷。
- 一、御勘定御吟味方様右同斷。
- 但、御用之節、御朱印并御證文、駄賃傳馬。
- 一、御鷹匠頭様御用御朱印并御證文、人馬、駄賃傳馬。
- 一、御鳥見衆、御用御朱印并御證文、人馬、駄賃傳馬。
- 一、御鷹匠衆御用御傳馬、人足并駄賃傳馬、宿次村次之御狀被遣ひ、人足。
- 一、御鷹御用之付、御小納戸衆様近在、御發足之節、御朱印并御證文、人馬、駄賃傳馬。
- 一、御犬方御用御傳馬、人足并駄賃傳馬。
- 一、近在御鐵炮御用之付、御先手様方并御組之衆、御發足之節、御傳馬、人足并駄賃傳馬。
- 一、御高札諸國、御被遣ひ、御朱印并御證文、人馬、駄賃傳馬。
- 一、諸國新田場御見分、其外御普請御役人様方、御發足之節、右同斷。
- 一、諸國、御藥草御見分、御役人様方、御醫師衆、御發足之節、御證文、人馬并駄賃傳馬。
- 一、増上寺方丈様御入院之砌、京都、御使僧被遣ひ、御朱印、人馬并駄賃傳馬。
- 一、金地院御上京之節、御證文、人馬、駄賃傳馬。
- 一、御奉書之御醫師衆所々、御發足之節、御朱印并御證文、人馬、駄賃傳馬。
- 一、遊行上人御廻國之節、右同斷。
- 一、道中御奉行様上水、水上御用之付、御發足之節、右同斷。

- 一、盜賊并火附御改御奉行様并御組中様方、御廻り之節、御證文、人馬并駄賃傳馬。
- 一、房州峯岡山、御馬御用之節、右同斷。
- 一、奥州府中、御馬買衆御用之付、御證文、人馬。
- 一、小金野馬取御用之節、右同斷。
- 一、諸御代官様御勤役中、御證文、人馬。
- 但、御用之節、御朱印并御證文、人馬。
- 一、諸國川除并諸御普請之節、御荷物并御役人様方、御被官衆御朱印并御證文、人馬、駄賃傳馬。
- 一、金銀御吹替之付、御勘定御奉行様御證文、御用之節、駄賃傳馬。
- 一、琉球人歸國之節、御朱印并御證文、人馬、駄賃傳馬。
- 一、國々、御仕置者被遣ひ、御證文、人馬并駄賃傳馬。
- 右之外道中、御用之儀、不限晝夜、被仰付次第、相勤申儀、御座以上。

大傳馬町 込 勘 解 由
 南傳馬町 高野 新右衛門
 同 小宮 善右衛門
 同 吉澤 主 計

兩傳馬町、御金銀米錢拜領拜借之譯御尋之付、左之申上

寛永十五寅年

一、四谷傳馬町大繩之廻七百四拾間

大傳馬町

赤坂傳馬町大繩之廻七百六拾壹間

南傳馬町

是、肥前國島原御用人馬大分相勤申、之付、爲御褒美兩傳馬町、右之通町家之拜領仕、

寛永十五寅年

一、御米六百俵

兩傳馬町

右同御用相勤、節拜借被仰付、

正保三戌年

一、御錢六拾貫文

兩傳馬町

是、仙洞様御腦之節御用相勤、之付、其後被爲遊御平愈、節爲御祝儀頂戴仕、

明曆三酉年

一、燒米六百俵

兩傳馬町

是、類燒仕、之付、頂戴仕、

同年三〇明曆

一、御銀子

兩傳馬町

是、類燒仕、之付、小間壹間之付、銀子三百目頂戴仕、兩傳馬町、高何程之御座、

哉、員數相知、不申、

萬治元戌年

一、糶カキス貳千裏

兩傳馬町

是、類燒仕、之付、頂戴仕、

寛文元丑年

一、御銀子

兩傳馬町

是、類燒仕、之付、小間壹間之付、銀子百八拾目宛頂戴仕、兩傳馬町、高何程之御座、

哉、員數相知、不申、

延寶二寅年

一、御錢二萬貫文

兩傳馬町

是、年々困窮之付、爲御救拜借被仰付、

元祿十二卯年

一、御金四千兩

兩傳馬町

是、年々困窮之付、御金拜借奉願、節爲御救拜借被仰付、

一、御繼飛脚御扶持米

拾貳石三斗六升

兩傳馬町、年々拜領仕、

三拾六石壹斗八升

品川宿、年々拜領仕、

殷昌期

右之通品川宿承合の處、年々頂戴仕由、及承申。兩傳馬町之義、品川、千住、板橋、高井戸、其外口々御繼飛脚御用之義、不殘相勤申得共、年々右之通頂戴仕來申。一、兩傳馬町の町内馬持共の飼料心付仕義、町内馬高兩傳馬町の七拾疋御座。壹疋之付日之大豆壹升、糠三升宛相渡し申。一日之分合大豆七斗、糠貳石壹斗宛、日々之相渡し申。此代凡金三分ト八匁三分宛御座。尤二月十日の相渡し申得共、日數百日程可相渡旨、馬持共の申渡し間、今以相渡し申之付、金高未相知レ不申。右之通御座以上。

丑 十八年 四月

四人 連名

其後追々御調有之の書付類、返答書控言上留之有之。

同年 十八年 七月六日 大岡越前守様御内寄合の勘解由、主計、新右衛門、善右衛門、町人八郎、右衛門、作兵衛、月行事三人、小傳馬町又四郎、町人一同之被召出、稻生下野守様御立合之、越前守様被仰渡。先達を相願ひ拜借金之義、御上被仰上。御聞届被遊、相願ひ四千兩之半金貳千兩、大傳馬町南傳馬町に來寅年 十九年 亥年 三年 迄十ヶ年賦之拜借被仰付。間難有存、御用取續い様可致旨、被仰付。同月 八年 七月 九日 越前守様下野守様御禮御訴訟申上。同月 八年 七月 十一日 御金藏の御金相渡、奈良屋市右衛門殿之被相渡。左之通請書差出。

請取申拜借金之事

但、小判也。

一金千兩也

右之町内困窮之付奉願ひ處之、書面之通、今日御渡被遊、隨之奉請取。上納之義、來寅年 十九年 拾ヶ年賦之急度皆納可仕旨、被仰渡奉畏。尤町中連判之手形差上。節引替此證文御返し可被下。爲後日仍如件。

享保十八年七月十一日

南傳馬町 年寄 庄次 郎

同	作	兵	衛	同	八	郎	右	衛	門		
同	九	兵	衛	月行掃	吉	兵	衛				
同	忠	左	衛	門	同	八	左	衛	門		
名主	吉	澤	主	計	同	高	野	新	右	衛	門
同	小	宮	善	右	衛	門					

請取申拜借金之事

但、小判也。

一金千兩也

右之拙者共町内困窮仕由之付、拜借金之義奉願ひ處、御吟味之上、丑 十八年 七月六日御内寄合の名主町人共被召出願之通、拜借金被仰付返納之義、來寅年 十九年 拾ヶ年賦之皆納可仕旨、大岡越前守様被仰渡奉畏、難有奉存。依之右之金高今日御渡被下、隨之奉請取。上納之儀、來寅年 十九年 亥之年 三年 迄十ヶ年賦之、無相違急度返納皆濟可仕。爲後日町中連判之請取證文差上申。仍如件。

殷 昌 期

五一

享保十八年丑七月十一日

南傳馬町 名主 吉澤主計

同 高野新右衛門 同 小宮善右衛門

年寄 庄次郎 同 作兵衛

同 八郎右衛門 同 九兵衛

月行事 吉兵衛 同 忠左衛門

同 八左衛門

彌兵衛。太右衛門。庄三郎。吉左衛門。市郎兵衛。惣兵衛。久

兵衛。利兵衛。權左衛門。嘉兵衛。平兵衛。善六。喜兵衛。源四郎。彌

兵衛。市郎兵衛。太右衛門。治郎兵衛。半兵衛。宇兵衛。四郎兵衛。九

兵衛。宇平次。伊兵衛。三郎兵衛。嘉兵衛。伊兵衛。市右衛門。傳兵

衛。藤兵衛。利兵衛。平兵衛。彌兵衛。又右衛門。伊助。喜八。半七。三十

郎。市兵衛。新左衛門。又兵衛。喜右衛門。

右之案文出來印形取揃。九月五日享保十八年。奈良屋殿に善右衛門持參。七月十一日享保十八年。

差出い假手形引替申い。

拜借金割合左之通。

金千兩 内金四十兩諸入用ニ可。

残る金九百六拾兩

此三ツ割 名主三人分。
金三百貳拾兩

壹人分金百六兩貳分拾匁宛。

金六百四拾兩

惣間數三百四拾間半ニ割。 町中配分。

小間ニ付百拾貳匁七分七厘五毛宛。

右之通割渡。地主請取帳本紙此方ニ有之。

品川宿に拜借被下物之覺

一、御米七拾貳俵貳斗六升

是之寛永十四年御繼飛脚御傳馬之者に爲御救年々今以被下置い。

一、御錢百貫文

是に寛永十三子年道中錢高直ニ付爲御救被下置い。

一、御米六百六拾五俵

是に寛永十四丑之冬同寅寛永十五年之春肥前國島原に御上下御用相勤い節御傳馬之

者共い爲御救被下置い。

一、御米貳百俵

是に寛永十九午年爲御救拜借被仰付い。

一、御金五百兩

殷 昌 期

是の寛永二十未年宿々困窮之付、御傳馬之者に、爲御救被下置い。

一、御錢貳十貫文

是の正保四亥年長崎御用之付、御傳馬之者に、爲御救被下置い。

一、御金貳百兩

是の明曆二未年之春類焼之付、拜借被仰付い。

一、御金五百兩

是の萬治三子年宿々困窮之付、御傳馬之者共助成可任旨被仰渡被下置い。

一、御米貳十俵

是の寛文五巳年、問屋名主共爲御役料拜領被仰付今以請取手形差上、年々頂戴仕い。

一、御米七百俵

是の寛文八申年、困窮之付、三ヶ年拜借被仰付い。

一、御錢千貫文

是の延寶二寅年宿々困窮之付、爲御救拜借被仰付い。

一、御金三百兩

一、御米五百俵

是の延寶四五辰巳兩年困窮之付、御救拜借被仰付い。

一、御金三百兩

是の延寶八申年風損之付、爲御救拜借被仰付い。

一、御金三百七拾八兩

是の元祿十三辰之春、品川宿類焼之付、拜借被仰付い。

一、御金貳十兩

是の右同年名主壹人小屋掛ケ拜借被仰付い。

一、御金七百四十八兩貳分

是の元祿十五年之春、品川宿類焼之付、拜借被仰付い。

一、御金百四十壹兩

是の同年午、冬、類焼之付、拜借被仰付い。

一、御金貳百貳十兩

是の同年、御傳馬爲飼料拜借被仰付い。

一、御金八拾兩

是の同年、問屋名主四人小屋懸ケ拜借被仰付い。

一、御金三千三百七拾壹兩

是の品川宿度々類焼之付、元祿十六未之春爲御救、家作拜借被仰付い。

一、御錢八百貫文

股 昌 期

是ハ寶永元申之年爲御救拜借被仰付い。

一、御金五百貳十六兩

是ハ正徳二辰之春、品川宿類焼之付、拜借被仰付い。

一、御金八拾兩

是ハ右同年二〇年^{正徳}名主問屋四人小屋懸ケ拜借被仰付い。

一、御金貳百貳十兩

是ハ右同年二〇年^{正徳}夏御傳馬爲飼料拜借被仰付い。

一、御金千三百八拾兩

是ハ享保元申、同保〇享三戌、同保〇享四亥年、三ヶ年類焼之付、拜借被仰付い。

一、御金貳拾兩

是ハ右同年名主壹人小屋懸拜借被仰付い。

一、九年以前巳年十〇年^{享保}御金五百兩扶助金を申被下い。

右御金を御領之御代官、私領ハ御地頭ハ御預ケ、其宿之内、或ハ外宿之るも、慥成者を御見立被成、右御金ヲ御預ケ、壹割半之利足之御取立い、右利足金を品川宿中い被下置い。

右之品川宿宇田川權左衛門利田吉左衛門ハ差越い。

屋鋪受授

九日 戊子

三〇年^{享保}七月〇日 戊子、三正綜覽。屋鋪渡有リ。廿六日 乙巳 二〇年^{享保}三月九日 七月〇日

屋鋪受授事

正乙巳、三綜覽。

屋鋪受授

享保十八年七月ニ於ケル屋鋪受授ヲ舉グ。

圖略。

山木安兵衛

清水御門之外 山木安兵衛屋鋪 坪數七百坪。

東 明地、馬場入口。
南 道。
西 村松四兵衛御預リ御廐。
北 土手(御堀)。
東 三十五間貳尺。
南 北 十九間五尺。

小石川御門之内山木安兵衛拜領屋鋪差上ケ、清水御門之外明地之内之御引替被下、屋鋪拜領仕、御渡被成、四方間數坪數、右御繪圖之面、御定杭之通、相違無御座、請取申い。爲後日仍如件。

享保十八癸丑年七月九日

御廣鋪御用人山木安兵衛内 駒井政右衛門

鈴木伊勢守渡之。

益田傳左衛門、神山善兵衛。

安川善太夫、清水喜兵衛、宇野豐次郎。

屋鋪渡預繪圖證文

享保十八癸丑年 七月九日渡、明地之内 一、清水御門外七百坪

御廣敷御用人 山本安兵衛

但、小石川御門ノ内屋敷を引替渡ス。

屋敷書拔

殷昌期

五七

享保十八丑年七月廿六日

左近將監殿○松平 御渡被成い。

御普請奉行い。

拜領屋敷北本所二ツ目通り五百坪

拜領屋敷右同所横町貳百三拾坪餘

拜領屋敷内藤宿新屋敷五百坪

拜領屋敷市谷御門之内三百六拾坪

右願之通屋敷相對替被仰付い間、可被得其意い。

景政○加藤久太夫久三郎

屋敷市ヶ谷御門内四ツ谷内藤宿新屋敷長谷川久太夫ト相對替享保十八癸丑年七月

十八日願之通。

正房○長谷川。

私會祖父長谷川久太夫德榮武州四谷内藤新屋敷之内○る五百坪拜領○其後享

保十八丑年七月廿六日私會祖父長谷川久太夫御番相勤い節、市谷御門内大御番井上

遠江守組加藤久三郎○屋敷三百六十坪奉願相對替仕い。

〔附記一〕 風之神送り

七月廿日○享保十八年大岡越前守様い年番名主被召出被仰渡

山田伊右
幸田善太
夫
長谷川德
榮
加藤景政

密合
山田伊右衛門
御代官
幸田善太夫
御書院番水谷出羽守組
長谷川久太夫○德
大御番井上遠江守組
加藤久三郎○景政

——相對替御書附書拔

〔附記一〕
風之神送り

一、頃日町々○る風之神送りい申屋臺ケ間敷事拵いやし立挑灯をといし、川いの流
しい由、火之用心不宜、其上新規祭禮ケ間敷儀猥い仕間敷義いの間、右躰之儀相止
させい様被仰渡い。

——撰要永久録

七月上旬○享保十八年より疫癘天下に行はる、十三日十四日○享保十八年七月大路往來絶いたり、藁に
て疫神の形を造り、これを送るとて、鉦太鼓をならし、はやしつれて海邊に至る。

——武江年表

此時、江戸ノミナラズ海内均シク之ヲ憂へ、老幼トモニ遁レシ者ハ、百人中一二人
過キズ、古ヨリ未曾有ノコトナリシトイヘリ。
——武江年表補正

〔附記二〕 救濟行賞

十五日○享保十八年八月中略。

於御座之間

御刀○相州行光代金二十五枚。

時服七。

右拜領是い去年○享保十七年中國筋虫付い節、取計宜、夫食御用相勤い之付、於御前被下い之。

御刀○備前國高綱代金廿枚。

右同斷御用相勤い之付、於羽目之間老中列座、伊豆守○松平傳達い之。

十六日○享保十八年八月中略。

殷昌期

〔附記二〕
救濟行賞

松平左近將監○乘

本多伊與守○忠

土岐丹後守○頼

名代土岐兵庫

去年虫付夫食御用被仰付い之付、御褒美被下い面々、左之通。

芙蓉之間

金五枚、時服三ツ、。

同三枚、同斷。

躑躅之間

金貳枚。

同壹枚ツ、。

金三枚。

時服貳。

金壹枚、時服貳ツ、。

杉岡佐渡守連〇能

細田丹波守以〇時

神谷武右衛門敬〇久

板花友之丞敬〇昌

御勘定組頭

八木清五郎時〇茂

青木次郎九郎清〇安

八木半三郎以〇常

堀江荒四郎極〇芳

御代官

齋藤喜六郎房〇直

岡田庄太夫惟〇俊

海上彌兵衛胤〇良

湯木左太郎

萬年長十郎觀〇類

窪島作左衛門右〇長

坂本新左衛門智〇正

近山清右衛門敬〇安

御勘定

柴村藤右〇方左衛門香〇盛

正木與一〇市郎郷〇高

眞野惣八郎

中村文左衛門俊〇勝

村田十兵衛勝〇常

多賀九郎左衛門武〇正

萩原喜四郎雪〇友

渡邊才治次〇方郎認〇

伊東左内

支配勘定

小林喜平治

馬場新五左衛門

川合新兵衛

太田新十郎

遠藤七郎左衛門

泉本儀左〇方右衛門忠〇滋

金貳枚。

銀十枚。

同五枚ツ、。

銀十枚ツ、。

同五枚ツ、。

土圭之間
銀五枚ツ、

長谷川 藤十郎
内藤 十右衛門

奥御右筆
遠山 吉十郎
蜷川 數馬
景繁
親

—享保十八錄

八月十六日甲寅享保十八年八月十六日屋鋪預有リ。外ニ是月享保十八年八月十六日

屋鋪受授若干。屋鋪預繪圖證文。屋敷書。相替御書附書。屋敷

屋鋪受授 左ノ各屋鋪ハ、享保十八年八月ヲ以テ受授スル所ニ係ル。

圖略○

木挽町築地 勝田下野守上ケ屋鋪 坪數六百貳拾三坪六合、内、建家長屋共。

東北 御用屋鋪。西南 内藤主計。中山平右衛門。

西北 三十間貳寸餘。東南 貳十九間四尺。

木挽町築地勝田下野守殿上ケ屋鋪、伊達若狹守村御預ケ被成、四方間數坪數、右御繪圖之面、并建家立具疊植木等迄、御帳面を以相改、相違無御座御預リ申い。爲後日仍如件。

享保十八癸丑年八月十六日

伊達若狹守内
奥村 彦兵衛印

屋鋪受授

屋鋪受授事

伊達村豊

鈴木伊勢守内益田傳左衛門。稻葉出雲守内役人外御用ニ付立合無之。
右立合相改預之。

圖略○

權田原 百々幸太夫上ケ地 坪數九拾八坪。

東 北村平兵衛。西 鈴木七十郎。

南 六間四尺。北 十四間四尺。

權田原元御屋鋪之内百々幸太夫拜借上ケ地、拙者御預ケ被成、四方間數坪數、右御繪圖之面、相違無御座御預リ申い。爲後日仍如件。

享保十八癸丑年八月廿三日

小普請大久保下野守組
鈴木 七十郎

鈴木伊勢守内山本郷助。稻葉出雲守内役人外御用ニ付立合無之。
右立合相改預之。

圖略○

大久保 櫻井忠次郎政屋鋪 坪數四百坪。

東 割殘。西 道。

南 松平美濃守。北 道。

殷 昌 期

鈴木七十郎

櫻井政方

大久保松平式部大輔殿上ケ地割殘之内ニある亡父忠左衛門願之通屋鋪被下置ハ處屋鋪請取不申内病死仕此度家督無相違被下置ハ付私拜領仕御渡被成四方間數坪數右御繪圖之面御定杭之通相違無御座請取申ハ爲後日仍如件

享保十八癸丑年八月廿三日

鈴木伊勢守渡レ之

益田傳左衛門

安川善太夫富山久四郎上野彌太夫

屋鋪渡預繪圖證文

享保十八癸丑年

八月十六日預勝田下野守上ケ地

一木挽町築地六百貳拾三坪六合

八月廿二日預百々幸太夫上ケ地

一權田原元御屋敷之内九拾八坪

八月廿三日渡松平式部大輔上ケ地割殘之内

附記
上方漕送米

〔附記〕上方漕送米

一御當地ハ上方ノ米相廻シ儀町奉行所ニ斷申出浦賀レ之證文を以通船可仕旨去冬十七年相觸ハ處向後不及其儀ニハ先極之通勝手次第爲積登可申ハ

右之通被仰渡ハ間此旨町中不殘入念可被相觸ハ以上

伊達若狹守
小普請組大久保下野守預地
鈴木七十郎
小普請組大岡忠四郎支預地
櫻井忠次郎

屋敷書拔

丑十〇享保八月廿三日

町年寄 三人
撰要永久録

屋鋪受授

九月三日辛巳〇享保十八年(紀元二三)屋鋪相對替有リ外ニ是月〇享保十八

屋鋪受授若干〇相對替御書附書拔屋鋪

屋鋪受授事蹟

屋鋪受授 享保十八年九月受授スル所ノ屋鋪左ノ如シ

同年十〇享保九月三日

松伊豆守殿〇信御渡被成ハ

御普請奉行

本多正矩

木下主稅烏森通拜領屋敷貳千九百七拾九坪

本多伯耆守〇正矩

木下長保

本多伯耆守愛宕下拜領中屋敷八百拾貳坪

木下主稅〇長保

高井真政

同人市谷新本村拜領下屋敷内千四百坪

御頭 高井藏人〇真政

川井三郎兵衛

川井三郎兵衛淺草鳥越拜領屋敷四百坪

御小性組 川井三郎兵衛〇真政

三橋成正

三橋忠四郎北本所割下水拜領屋敷四百坪

小普請組丹羽五左衛門支配 三橋忠四郎〇成正

高井藏人巢鴨火之番町拜領屋敷四百坪

右願之通屋敷相對替被仰付ハ間可被得其意ハ

相對替御書附書拔

圖略

殷昌期

雉子橋外 村松四兵衛○藏 御役屋鋪 坪數六百三拾坪餘。

東 山木安兵衛。
南 道。久松左中。
西 御堀。
北 御堀。
東 道。久松左中。
西 御堀。
北 御堀。

愛宕下御 爲代地雉子橋□□□御渡被成、四方間數坪數、右御繪圖之面、御定杭之通、相違無御座請取申ハ爲後日仍如件。

享保十八癸亥年九月

稻葉出雲守渡之。

村松四兵衛內
山下太四郎印

木挽町築地 坪井傳右衛門○長 屋鋪 坪數六百貳十三坪六合。內、建家長屋、共百貳拾坪。

東 中山平右衛門。
南 內藤主計。
北 西 道。
御用屋鋪。
東 道。
南 貳十間四尺。
北 西 貳十壹間。
三十間貳寸餘。

木挽町築地勝田下野守殿上ヶ屋鋪、家作共、今度坪井傳右衛門願之通屋鋪御引替拜領仕、御渡し被成、四方間數坪數、右御繪圖之面、御定杭之通、并建家立具疊植木等迄御帳面を以相改、相違無御座請取申ハ爲後日仍如件。

享保十八癸丑年九月六日

鈴木伊勢守渡之。

右衛門督殿御用人坪井傳右衛門內
星野甚左衛門印

益田傳左衛門、神山善兵衛。

安川善太夫、清水喜兵衛、宇野豐次郎、中村半治。

圖略○

小石川御門之内 小林十郎左衛門屋鋪 坪數四百三坪。

東 石原勘左衛門。
南 鶴殿○不明之助。
西 道。
東 道。
南 貳十間四尺。
北 西 貳十四間貳尺。
北 西 貳十五間貳尺。

小石川御門之内山木安兵衛殿上ヶ屋鋪、今度小林十郎左衛門願之通屋鋪御引替被下拜領仕、御渡被成、四方間數坪數、右御繪圖之面、御定杭之通、相違無御座請取申ハ爲後日仍如件。

享保十八癸丑年九月廿一日

鈴木伊勢守渡之。

御鷹匠頭小林十郎左衛門內
松本半右衛門印

益田傳左衛門、神山善兵衛。

安川善太夫、上野彌太夫、宇野豐次郎。

——屋鋪渡預繪圖證文

享保十八癸丑年
九月六日渡。勝田下野守上ヶ屋敷
一木挽町築地六百貳拾三坪六合

右衛門督殿御用人
坪井傳右衛門

但、元屋敷を願之付引替渡、尤建家立具疊植木共、
九月日附不知。明地之内
一雉子橋外六百三拾坪

御鷹頭
村四兵衛

但、愛宕下御厩御役屋敷被召上爲代地渡。

——屋敷書拔

養子制

十月七日乙卯

○享保十八年(紀元二三九三年)○乙卯、三正綜覽。養子制ヲ令ス。

○享保十八年(紀元二三九三年)十月、有德院殿御實紀。

養子制 左ノ令有リ。

七日○享保十八年十月○中略。

一、本多伊與守統○忠相渡御書付二通、北條新藏相觸ル。

他人養子之仕ハ義陪臣浪人之子御直參之親類有之ハ共、願ハ當人之親類之無之ハ有之、難相叶ハ。

但、右之先達ル相達ハ得共、自今此趣可被相心得ハ。

右之趣頭支配有之面々、寄々可被相達ハ。尤西丸御目付へも可被相達ハ。

丑○享保十八年十月

續を以手前ハ養子願ハ事

一、陪臣浪人ニ有テ、妻之從弟再從弟等之、養子願仕ハ事。

右之趣頭支配有之面々、可被通達ハ。尤西丸御目付ハ、可被達ハ。

丑○享保十八年十月

——享保十八年

七日○享保十八年十月○中略。けふ令せられしハ、養子ノ事陪臣處士ノ子は、御家人にちかみありと

いふとも、その身の親族にあらざれば、こふ事をゆるされず、陪臣處士ノ子にても、妻の

從弟また再從弟などは、願ハ事をゆるさるべしとなり。——有德院殿御實紀

屋鋪受授

八日丙辰○享保十八年(紀元二三九三年)十月○丙辰、三正綜覽。屋鋪預有リ。外ニ是月○享保十八年(紀元二三九三年)十月。受

授スル所ニ若干屋鋪有リ。○屋鋪渡預繪圖證文。屋敷書拔。相對替御書附書拔。

屋鋪受授事

屋鋪受授 享保十八年十月左ノ屋鋪受授有リ。

圖略○

小石川元御殿近所 橋本喜八郎上ケ地 坪數貳百五拾坪。

東野本六十郎。北西道。大前吉十郎。

南二十間。北西二十二間。三三三。

小石川元御殿近所橋本喜八郎殿上ケ地、大前吉十郎○房ハ御預ケ被成、四方間數坪數

右御繪圖之面、相違無御座御預リ申ハ、爲後日仍如件。

享保十八癸丑年十月八日

小普請松平阿波守組大前吉十郎内小野定平印

鈴木伊勢守内山本郷助。稻葉出雲守内役人外御用ニ付立合

無之。

右立合相改預レ之。

圖略○

南本所林町 坪井傳右衛門上ケ屋鋪 坪數五百坪。内、建家長屋土藏共六十貳坪。

東本多兵庫頭。北西道。

南本多兵庫頭。北西道。

殷昌期

南本所林町五丁目坪井傳右衛門殿上ケ屋鋪、本多兵庫頭忠央に御預ケ被成、四方間數坪數、右御繪圖之面、并建家立具疊長屋土藏等迄、御帳面を以相改相違無御座御預り申ハ。爲後日仍如件。

享保十八癸丑年十月十五日

本多兵庫頭内
小 林 郷左衛門印
境目立合
相 羽 與 十 郎

鈴木伊勢守内山本郷助。稻葉出雲守内役人外御用ニ付立合

無レ之。

右立合相改預レ之。

圖略。

雜司ヶ谷
大部屋

雜司ヶ谷村

御犬部屋

坪數千五百坪。

外ニ新道坪貳百五拾八坪五合。

東 新道、向本淨寺。
南 新道、幅二間。

西

自證院領畑、新道幅壹間。
北 自證院領畑、新道幅壹間外。

東 新道、幅二間。
南 新道、幅二間。

西

自證院領畑、新道幅壹間外。

雜司ヶ谷村自證院領之内今度御犬部屋之罷成ハ之付、小普請方に地面道坪共御渡シ被成、四方間數坪數、右御繪圖之面、御定杭之通、相違無御座請取申ハ。爲後日仍如件。

享保十八癸丑年十月十九日

小普請方手代粗頭
岡 田 喜 八 郎
同手代
嶋 村 平 藏 印
同改方下役
長 嶋 彌 太 夫 印

鈴木伊勢守内山本郷助。稻葉出雲守内役人外御用ニ付立合

無レ之。

右立合相改渡レ之。

安川善太夫。富山久右衛門。上野彌太夫。宇野豐次郎。

右自證院領之内千五百坪御犬部屋、外ニ新道坪貳百五拾八坪五合、都合千七百五十八坪五合、小普請方に御渡し被成、四方間數坪數、右御繪圖之面境目等、相違無御座ハ。爲後日仍如件。

自證院領代官
關 伊 兵 衛 印

圖略。

巢鴨

前田隱岐守

下屋鋪

坪數千五百坪。

東 新道。
南 割殘。北 西 藤堂大學頭。

東 新道。
南 割殘。北 西 藤堂大學頭。

東 新道。
南 割殘。北 西 藤堂大學頭。

巢鴨水野隼人殿上ケ地伊奈半左衛門殿支配所之内ニ、前田隱岐守下屋鋪拜領仕、御渡被成、四方間數坪數、右御繪圖之面、御定杭之通、相違無御座請取申ハ。爲後日仍如件。

享保十八癸丑年十月廿五日

高家前田隱岐守内
神 山 久 右 衛 門 印

鈴木伊勢守渡レ之。

山本郷助。神山善兵衛。

安川善太夫。清水喜兵衛。上野彌太夫。宇野豐次郎。

巢鴨水野隼人殿上ヶ地、伊奈半左衛門支配所之内ニ有、今度前田隱岐守下屋鋪千五百坪御渡被成、外ニ新道坪三百六坪、都合千八百六坪、右間敷坪數境目等相違無御座。爲後日仍如件。

伊奈半左衛門内

永田岡右衛門印

屋鋪渡預繪圖證文

享保十八癸丑年

十月八日預。橋本喜八郎上ヶ地

一、小石川元御殿近所貳百五拾坪

十月十五日預。坪井傳右衛門上ヶ地

一、南本所林町五町目五百坪

但、建家立具疊長屋土藏共。

十月十九日渡。自證院領之内

一、雜司ヶ谷千五百坪

外、新道坪貳百五拾八坪五合

但、御犬部屋ニ渡ス。

十月廿日渡。水野隼人上ヶ地

一、巢鴨千五百坪

同○小普請松平阿波守支配

役名不知

大前吉十郎

本多兵庫頭

小普請方

前田隱岐守

高家

下屋敷

屋敷書拔

享保十八丑年十月廿三日

左近將監殿 乘邑 御渡被成。

富永泰兼
竹田理寬
飯田有道
柴田勝之

御普請奉行。

拜領屋敷木挽町築地五百貳拾三坪

拜領屋敷北本所割下水横町四百九坪

拜領屋敷小石川氷川明神上三百坪

拜領屋敷御弓町四百八拾五坪

右願之通屋敷相對替被仰付。間可被得其意。

御小性組 藤川播磨守組

富永孫太夫

竹姫君御用達

飯田吉十郎

小普請組 永見新右衛門支配

柴田主殿

比宮葬送

十三日辛酉 享保十八年(紀元二三九) 世子家重川。德夫人比宮増子 邦永親王

比宮葬送事蹟

ヲ東叡山下谷區ニ葬ル。○享保十八年。院殿御實紀。有

三日 享保十八年

布衣以上之御役人有合之面々、芙蓉之間に相詰ひ様深尾隼人相觸、於芙蓉之間老中豊

前守出座、若年寄侍座、讃岐守被申渡。御方人比宮増子。御不豫之處、御養生御

叶不被成、先刻御逝去之由申渡之御年廿三歳。伏見中務卿息女也。

十三日 享保十八年

酉ノ刻、御簾中様上野に御出棺被成。御出棺行列、左之通り、

高挑燈

御徒一組

丸挑灯

丸挑灯

御徒頭
介美濃部一學
但、玉虫八左衛門

丸挑灯

高挑燈

御徒一組

丸挑灯

丸挑灯

御徒頭
杉浦與次郎

丸挑灯

小十人一組

丸挑灯

押田傳左衛門

高挑灯

伊賀
岩代彌五右衛門

同
若尾空之進

同
高橋淺右衛門

同
大内又右衛門

伊賀
松井孫三郎
麻上下

同
足立十三郎

丸挑灯

御挾箱 仕丁二人

同
高橋助七郎

丸挑灯

御挾箱 仕丁二人

御長刀 仕丁組二人
麻上下

同
梅澤甚三郎

同
石井加兵衛

同
三河口平七郎

同
奥多市郎右衛門

同
新定右衛門

同
森藤左衛門

同
白戸彦八郎

同
天野空之助

高挑灯

御香爐

伊賀
小川仙右衛門
麻上下

高挑灯

御留守居番
打越左太夫
但、御供無之

高挑灯

御香爐

伊賀
西田五郎右衛門
麻上下

高挑灯

御留守居番
松平阿波守
但、御留守居中

高挑灯

御香爐

伊賀
上椎與右衛門
麻上下

高挑灯

御留守居番
寺澤爲右衛門

丸挑灯

藪主計頭

御腰物

御用人
大久保三太夫

丸挑灯

御棺

大久保伊勢守

御腰物

御用人
武島左門

御日傘 仕丁組二人
麻上下

高挑灯

御廣敷番頭
河野次郎助

井關玄祝

御用達
進藤助八郎

御棺臺 仕丁四人
伊賀

御侍
堀田三左衛門
各、御斗且麻上下

丸挑灯

高挑灯

御廣敷番頭
加藤十太夫

篠崎忠二郎

丸挑灯

殷昌期

七五



同 箕 與惣兵衛
 同 中村萬五郎
 火之番
 丸挑灯
 御目付 玉虫左兵衛
 武野清左衛門 御雨傘仕丁二人
 御茶辨當仕丁二人
 丸挑灯
 同 服部 仲
 下野新右衛門 御用部屋書役 小野喜平次
 火之番
 丸挑灯
 丸挑灯

御徒目付 高挑灯
 御興臺仕丁伊賀
 丸挑灯
 御徒目付 高挑灯
 召御輿持丁二人 伊賀
 御輿臺仕丁伊賀
 御簀箱仕丁イカ 米津昌八郎
 丸挑灯

御臺所方 伊賀 小普請方
 伊賀 同 手代
 伊賀 大工肝煎
 伊賀 興添一人ッ、
 御供女中乗物箱三挺 一挺ニ丸挑灯一張ッ。
 御下男麻上 御下男 御下男 御下男
 御徒押

御小人押

丸挑灯 御徒押 御小人押

胴勢

松平能登守乗物之丞。

御小人押

丸挑灯 御徒押 御小人押

御出棺之御道筋之御香爐香次申所々、坂下御門、吳服橋御門外、三河町入口、昌平橋、湯島妻戀下黒田源右衛門屋敷前、廣小路池之端、新清水口、右所々之御香次也。
 自龕前堂御棺被爲入、御經有之御廟所之御行列。

酒水

泉龍院

薰香 修祥院 樂人 幡僧持之。
 薰香 春性院 樂人 幡僧持之。

御長刀俗 仕丁組頭

御傘俗 仕丁組頭

御挾箱仕丁 衆僧 現龍院
 御挾箱仕丁 衆僧 常照院

殷昌期

七七

御脇差 御用人 大久保三太夫 持之。

御香爐 出家持之。

御刀 同 武島左門 持之。

御膳具 出家持之。
御位牌 榊原七郎右衛門 持之。
御香爐 右同斷。

紗燈籠 侍持之。

執當

天蓋出家持之。

萩主計頭

松平能登守
黒田豊前守

紗燈籠 侍持之。

執當

御靈棺

大久保伊勢守

水野壹岐守
松平阿波守

十四日 享保十八年十月○中略。

一、於上野法談所御法事相始ル。御簾中様證明院殿を奉稱ひ。

——享保十八錄

三日 享保十八年十月。 簾中の御方御ふやみにより、今夜玄猪の佳儀停廢せらる。しかるに御心地遂に怠らせたまはず、夕かけてはかなくならせ給ふ。御とし十九日よりて音楽をとゞむること十日、營築は五日なり。

十三日 享保十八年十月。 酉のとき簾中御方の靈柩を西城より發引し、東叡山に導き奉る。鹵簿

は高提灯左右に二、徒兩隊、丸提灯四、徒頭美濃部一學茂好、松平與次郎信正、つぎに丸提灯二、小十人一隊、丸提灯二、小十人頭押田傳左衛門榮勝、つぎに高提灯二、伊賀者八人、挟箱二、仕丁四人、これをもつ。次に長刀、仕丁、隊頭、これをもつ。次に添番八人、高提灯二、香爐二、伊賀者四人。次に高提灯二、留守居松平阿波守康納。次に丸提灯二、御棺をこゝに見ぐ。御側敷主計頭忠通、大久保伊勢守往忠、左右に侍す。次に用人、大久保三太夫、因武島左門、茂孫、左右にならび御劍を奉る。次に日傘、醫員、井關玄悦、裕甫。次に廣敷番頭、用達、御棺臺、仕丁四人、これをもつ。次に侍六人、雨傘、左右に用部屋書役。次に茶辨當、左右に火の番。次に目付玉虫、左兵衛、茂嘉、服部中保久。次に徒目付二人、高提灯二、御輿、左右に臺をもつ。簀箱、次に臺所頭、米津昌八郎、方強。次に丸提灯二、臺所方、伊賀、小普請、方手代、大工、肝煎。次に女房乗物十三、おのゝ丸提灯一、ぶそふ。下男、徒押、小人押。次に少老、松平能登守、乘賢は乗物なり。次に徒押、小人押。次に惣勢なり。坂下門、吳服橋より、三河町、昌平橋、湯島妻戀の坂下、廣小路、池の端を経て、寛永寺の新清水口より、籠前堂にいられたてまつり、さるべきさまの御法會ども、ことゝに行はれて後、幽宮におさめたてまつる。酒水は泉龍院、周順、薰香は修禪院、算應、春性、院惠、湛。次に伶人。次に幡をば僧、これをもつ。長刀、傘、挾箱。次に衆僧、鐺は現龍院、光海、鉞は常照院、亮谷、御佩刀は前のことく、用人、御膳具は僧、香爐もおかじ。靈牌は用人、榊原七郎、右衛門、長規、紗籠燈二。次に執當二人。御棺の左右に主計頭、忠通、伊勢守、往忠、御後には宿老、黒田、豊前守、直邦、少老、能登守、乘賢、水野、壹岐守、忠定、留

守居阿波守康納したがひて供奉しまいらす。けふの御道は、吳服橋より神田橋まで久世隠岐守暉之、昌平橋より黒門まで水野監物忠暉、黒門前より新清水口まで板倉右近勝興、酒井越前守忠篤、おのゝ提灯人數を出し、其ほか道筋、武家よりはみゝ家士并に灯を出して警衛す。和田倉、吳服常磐、神田筋違の諸門番は、みなみづから出て警衛す。その他ほど遠き諸門の番は、家士のみ出してまもらせたり。

——有徳院殿御實紀

廿五日十〇享保十八年中略。此日、證明院殿に從二位ををくらせ給ひ、供料米三百五十俵を寺によせられたり。

御簾中様御逝去之付、追ふ相觸ひ迄、普請鳴物相止メ可申ひ。此旨町中不殘早々入念可被相觸ひ以上。

町年寄 三

人

御簾中様御逝去被遊ひ之付、普請之昨日夕來七日迄、鳴物ハ來ル十二日迄停止ひ。勿論火之元入念、何なるも物噪敷事無之様、町中可相觸ひ。

十月四日十〇享保十八年

右之通從町御奉行所被仰渡ひ間、町中不殘入念可被相觸ひ以上。

町年寄 三

人

御簾中様來ル十三日八〇享保十。酉刻御出棺之旨被仰出ひ間、火之元之儀、末々迄入念ひ様可申付ひ。御當日之、別入念可申ひ。此旨町々裏々迄不洩様早々可被相觸ひ以上。

十月十一日十〇享保十八年

町年寄 三

人

——撰要永久錄

〔参考〕比宮増子

家重公〇徳川中略。御簾中

伏見宮

伏見中務卿邦永親王姫宮。比宮増子。

享保十六年五月七日御下向。

同年十二月十五日御婚禮。

同十八年十月三日逝去。十九歳。〇此時家重公尙世子ニテ、西丸ニアリ。

御法名證明院殿智峯眞惠大姉。

東叡山葬。

同年十月廿五日贈從二位（御別當春性院）

——家譜略

十一月十三日庚寅九〇享保十八年（紀元二三）。屋鋪受授有リ。外ニ是月八〇享保十年。

十一月三。若干屋鋪ヲ受授ス。〇屋鋪渡預繪圖證文。屋敷書。披。相對替御書附書。披。寛政呈請。

屋鋪受授 享保十八年十一月受授スル所、左ノ各屋鋪也。

享保十八癸丑年

十一月十三日渡常葉源七郎上ヶ地

月光院様御廣敷伊賀者

飯島勘助

飯島勘助

八一

奥田忠祇

奥田忠祇

土山甚五郎

村井五郎

右村井五郎

大久保忠高

野澤伴次郎

齋藤市兵衛

志村師道

水野七郎

左川村五郎

八村五郎

横田彌五

右永井武氏

山名豊明

須藤五兵衛

小澤佐左

柳澤吉里

北條氏朝

東京市史稿

十一月十三日渡。本多式部上ヶ地割。礎之内

一、白金元御殿地跡五百坪

一、麻布白金百三拾九坪

一、小石川御殿地跡百五拾坪

一、根津元御屋敷之内七拾三坪

一、根津元御屋敷之内拾六坪

一、南本所百貳拾貳坪

但、爲添地渡。

同日渡。海野新平上ヶ地

一、本所六間堀貳百貳拾四坪

一、本所北割下水七拾五坪

一、澁谷四百坪

同日渡。百々幸太夫拜借上ヶ地

一、權田原元御屋敷之内九拾九坪

同日渡。太田半右衛門佐々木八郎兵衛横森喜八郎御長屋跡上ヶ地

一、同所貳拾五坪

一、權田原元御屋敷之内貳拾四坪

一、表四番町四百坪

但、内藤宿屋敷差上ヶ地付引替渡ス。

十一月十九日渡。明地之内

一、表四番町四百坪

一、北本所埋堀九拾貳坪

御小性組瀧川掃部守組

奥田次郎右衛門

役名不知

奥田次郎右衛門

支配勘定

土山甚五郎

二丸奥御小人

村井五郎右衛門

二丸奥御小人

村井五郎右衛門

御腰物方

大久保甚五左衛門

御腰物方

御腰物方

御腰物方

御腰物方

御腰物方

御腰物方

御腰物方

御腰物方

御腰物方

御腰物方

御腰物方

御腰物方

御腰物方

御腰物方

御腰物方

御腰物方

御腰物方

御腰物方

御腰物方

御腰物方

御腰物方

御腰物方

御腰物方

御腰物方

御腰物方

御腰物方

御腰物方

御腰物方

圖略

筭橋 飯嶋甚助屋鋪 坪數百四坪

東 武井彌五郎 西 高島勘兵衛

南 武井彌五郎 北 若尾平五郎

東 武井彌五郎 西 高島勘兵衛

南 武井彌五郎 北 若尾平五郎

東 武井彌五郎 西 高島勘兵衛

南 武井彌五郎 北 若尾平五郎

東 武井彌五郎 西 高島勘兵衛

南 武井彌五郎 北 若尾平五郎

東 武井彌五郎 西 高島勘兵衛

南 武井彌五郎 北 若尾平五郎

東 武井彌五郎 西 高島勘兵衛

南 武井彌五郎 北 若尾平五郎

東 武井彌五郎 西 高島勘兵衛

南 武井彌五郎 北 若尾平五郎

東 武井彌五郎 西 高島勘兵衛

南 武井彌五郎 北 若尾平五郎

東 武井彌五郎 西 高島勘兵衛

南 武井彌五郎 北 若尾平五郎

右衛門督殿表伊賀

小澤佐左衛門

松平美濃守

北條遠江守

役名不知

北條遠江守

役名不知

北條遠江守

役名不知

北條遠江守

役名不知

北條遠江守

役名不知

北條遠江守

役名不知

北條遠江守

役名不知

北條遠江守

役名不知

北條遠江守

役名不知

北條遠江守

役名不知

北條遠江守

東 貳十間四尺八寸。西 十九間貳寸。
 南 貳十五間貳尺。北 貳十五間。
 白金元御殿地跡本多式部殿上ケ地割残り之内ニ有、今度願之通奥田次郎右衛門屋鋪拜領仕御渡被成、四方間數坪數、右御繪圖之面、御定杭之通、相違無御座請取申、爲後日仍如件。

享保十八癸丑年十一月十三日

御小性組 瀧川播磨守組 奥田次郎右衛門内
 中西太左衛門印

鈴木伊勢守渡之。

山本郷助。神山善之助。清水喜兵衛。服部勘右衛門。中村半治。

圖略○

白金 本多式部大輔上ケ地割残り 坪數百三拾九坪。

東 道。西 奥田次郎右衛門。
 南 道。北 岡田主水。

東 貳十壹間貳尺二寸。西 貳十間四尺八寸。
 南 六間四尺。北 六間四尺。

麻布白金本多式部殿上ケ地割残り、奥田次郎右衛門に御預ケ被成、四方間數坪數、右御繪圖之面、相違無御座御預り申、爲後日仍如件。

享保十八癸丑年十一月十三日

奥田次郎右衛門内
 中西太左衛門

鈴木伊勢守内山本郷助。稻葉出雲守内神山善兵衛。
 右立合相改渡之。

安川善太夫。上野彌太夫。宇野豊次郎。

圖略○

小石川御殿地跡 土山甚五郎屋鋪 坪數貳百五拾坪。

東 野本六十郎。西 道。
 南 大前吉十郎。北 道。

東 十間。西 十貳間。
 南 貳十間。北 貳十間。

小石川御殿地跡橋本喜八郎殿上ケ地、今度願之通拙者屋鋪拜領仕御渡被成、四方間數坪數、右御繪圖之面、御定杭之通、相違無御座請取申、爲後日仍如件。

享保十八癸丑年十一月十六日

支配勘定
 土山甚五郎印

鈴木伊勢守内山本郷助。稻葉出雲守内役人外御用ニ付立合無之。

右立合相改渡之。

圖略○

根津元御屋鋪之内 村井五郎右衛門屋鋪 坪數七拾三坪。

東 内海長右衛門、大野甚八。西 道。
 南 預り地。北 道。

東 十三間四尺。西 十貳間貳尺。
 南 五間三尺五寸。北 五間四尺五寸。

根津元御屋鋪之内石川庄左衛門上ケ地、今度願之通拙者屋鋪拜領仕御渡被成、四方間數坪數、右御繪圖之面、御定杭之通、相違無御座請取申、爲後日仍如件。

享保十八癸丑年十一月十六日

二九奥御小人
 村井五郎右衛門印

鈴木伊勢守内山本郷助。稻葉出雲守内役人外御用ニ付立合無之。
右立合相改渡之。

圖略○

根津元御屋鋪之内 石川庄左衛門預り上地 坪數拾六坪。
東 内上海長右衛門。 西 中島權六。
南 井上仲右衛門。 北 村井五郎右衛門。
東 西 五間壹尺五寸。 北 五間三尺五寸。
根津元御屋鋪之内石川庄左衛門預り上地、拙者に御預ケ被成四方間數坪數、右御繪圖之面、相違無御座御預り申ひ。爲後日仍如件。

享保十八癸丑年十一月十六日

二丸奥御小人 村井五郎右衛門印

鈴木伊勢守内山本郷助。稻葉出雲守内役人外御用ニ付立合無之。
右立合相改渡之。

安川善太夫。清水喜兵衛。宇野豐次郎。中村半治。

圖略○

南本所 大久保甚五左衛門添地 坪數百貳拾貳坪。
東 大久保甚五左衛門。 西 朝倉縫殿。 南 道。 北 戸田彌市右衛門。

東 西 十五間五尺。 南 北 七間四尺二寸餘。

南本所筒井七郎右衛門殿上ケ地割残り、今度願之通大久保甚五左衛門添地拜領任、御渡被成四方間數坪數、右御繪圖之面、御定杭之通相違無御座請取申ひ。爲後日仍如件。
享保十八癸丑年十一月十七日

鈴木伊勢守渡之。

山本郷助。

安川善太夫。清水喜兵衛。上野彌太夫。宇野豐次郎。中村半治。

圖略○

本所六間堀 野澤伴次郎屋鋪 坪數貳百貳拾四坪。
東 石原源右衛門。 西 岡田平三郎。
南 菅沼織部。 北 道。
東 西 十五間四尺。 南 北 十四間貳尺。

本所六間堀海野新平殿上ケ地、今度願之通野澤伴次郎屋鋪拜領任、御渡被成四方間數坪數、右御繪圖之面、御定杭之通相違無御座請取申ひ。爲後日仍如件。
享保十八癸丑年十一月十七日

御墨奉行野澤伴次郎内

山本權左衛門印

鈴木伊勢守渡之。

山本郷助。

安川善太夫。清水喜兵衛。上野彌太夫。宇野豐次郎。中村半治。

圖略○

本所北割下水 芝又兵衛上ヶ地 坪數七拾五坪。

東道 齋藤市兵衛。北西 堀江傳兵衛上ヶ地。

南東 三間五尺七寸。

本所北割下水西丸奥六尺芝又兵衛上ヶ地、拙者に御預ヶ被成四方間數坪數、右御繪圖之面、相違無御座御預り申ひ。爲後日仍如件。

享保十八癸丑年十一月十七日

鈴木伊勢守内山本郷助。

右立合相改預之。

西丸奥六尺横山宗三組
齋藤市兵衛

圖略○

澁谷 志村源次郎屋鋪 坪數四百坪。

東道 柳澤甚兵衛。北西 大久保藤三郎。

南東 十九間三尺。

澁谷多田善八郎殿上ヶ地、今度願之通志村源次郎屋鋪拜領任、御渡被成四方間數坪數、右御繪圖之面、御定杭之通、相違無御座請取申ひ。爲後日仍如件。

享保十八癸丑年十一月十八日

鈴木伊勢守渡之。

大御番會我周防守組志村源次郎内
林安兵衛印

山本郷助。

安川善太夫。清水喜兵衛。上野彌太夫。宇野豐次郎。中村半治。

圖略○

權田原 水野七郎左衛門屋鋪 坪數九拾八坪。

東道 北村平兵衛。北西 鈴木七十郎。

南東 六間四尺。北西 六間五尺。

權田原元御屋鋪之内百々幸太夫拜借上ヶ地、今度願之通拙者屋鋪拜領任、御渡被成四方間數坪數、右御繪圖之面、御定杭之通、相違無御座請取申ひ。爲後日仍如件。

享保十八癸丑年十一月十八日

鈴木伊勢守内山本郷助。稻葉出雲守内役人外御用ニ付立合

無之。

右立合相改渡之。

圖略○

權田原 川村五郎八屋鋪 坪數貳拾五坪。

東道 大芝甚藏。北西 田中庄右衛門。

南東 三間四尺八寸。北西 五間四尺五寸。

權田原元御屋鋪之内太田宇右衛門佐々木八郎兵衛横森喜八郎右三人御長屋跡上ヶ

殷昌期

地、今度願之通拙者屋鋪拜領仕、御渡し被成四方間數坪數、右御繪圖之面、御定杭之通相違無御座請取申ひ。爲後日仍如件。

享保十八癸丑年十一月十八日

二九御下男
川村五郎八印

鈴木伊勢守内山本郷助。稻葉出雲守内役人外御用ニ付立合無之。

安川善太夫。清水喜兵衛。上野彌太夫。宇野豐次郎。中村半治。

圖略〇

權田原 服部與兵衛拜借御長屋跡上ケ地 坪數拾貳坪。渡邊權平預リ上地。

東道。松井半平。北西道。渡邊權平拜借御長屋跡上ケ地。

南東。六二間。

同 渡邊權平拜借御長屋跡上ケ地 拾貳坪。

南東道。渡邊權平預リ上地。北西道。横田彌五右衛門。

南東。六二間。

權田原元御屋鋪之内渡邊權平拜借御長屋跡上ケ地、并同人預リ上地共、拙者ニ御預ケ被成、四方間數坪數、右御繪圖之面、相違無御座御預リ申ひ。爲後日仍如件。

享保十八癸丑年十一月十八日

鈴木庄兵衛組御仲問
横田彌五右衛門印

鈴木伊勢守内山本郷助。稻葉出雲守内役人外御用ニ付立合

無之。

安川善太夫。清水喜兵衛。上野彌太夫。宇野豐次郎。中村半治。

右立合相改預之。

圖略〇

四谷内藤宿 永井九右衛門屋鋪 坪數四百坪。

南東道。小南源右衛門。北西道。火除ケ場御用地。

南東。十六間。北西。十九間三尺。

四谷内藤宿永井九右衛門拜領屋鋪差上、今度願之通表四番町明地之内ニ御引替拜領仕、御渡被成、四方間數坪數、右御繪圖之面、御定杭之通相違無御座請取申ひ。爲後日仍如件。

享保十八癸丑年十一月十九日

御小納戸永井九右衛門内
柴崎藤助印

鈴木伊勢守内山本郷助。稻葉出雲守内神山善兵衛。

右立合相改預之。

安川善太夫。清水喜兵衛。上野彌太夫。中村半治。

圖略〇

四番町 山名彦次郎。屋鋪 坪數四百坪。

南東道。島頼母。菅沼新三郎。北西道。明地(割殘り)。

殷昌期

東西南北 十四間貳尺。

四番町明地之内之る今度願之通山名彦次郎屋鋪拜領仕、御渡被成、四方間數坪數、右御繪圖之面、御定杭之通、相違無御座請取申ひ。爲後日仍如件。

享保十八癸丑年十一月十九日

御小納戸山名彦次郎内

大高權左衛門印

鈴木伊勢守内山本郷助。稻葉出雲守内神山善兵衛。

右立合相改渡之。

安川善太夫。清水喜兵衛。上野彌太夫。中村半治。

圖略○

北本所埋堀 須藤五兵衛屋鋪 九拾貳坪。

東道。西道。金田源助。

南道。北道。北 十一間。

東道。西道。八間四尺。

南道。北道。十間貳尺。

北本所埋堀坂入彌兵衛上り地、今度願之通り拙者屋鋪拜領仕、御渡し被成、四方間數坪數、右御繪圖之面、御定杭之通、相違無御座請取申ひ。爲後日仍如件。

享保十八癸丑年十一月廿日

評定所同心

須藤五兵衛印

鈴木伊勢守内山本郷助。稻葉出雲守内役人外御用ニ付立合

無之。

右立合相改渡之。

圖略○

大久保 小澤佐左衛門屋鋪 坪數八拾七坪。

東道。西道。粕谷善次郎。

南道。北道。御切手御門番同心。

東道。西道。五間四尺五寸。

南道。北道。五間三尺。

大久保松平式部大輔殿上ヶ地割殘之内之る、今度願之通拙者屋鋪拜領仕、御渡被成、四方間數坪數、右御繪圖之面、御定杭之通、相違無御座請取申ひ。爲後日仍如件。

享保十八癸丑年十一月廿一日

右衛門督殿表伊賀

小澤佐左衛門印

鈴木伊勢守内山本郷助。稻葉出雲守内役人外御用ニ付立合

無之。

右立合相改渡之。

安川善太夫。清水喜兵衛。

圖略○

大久保 松平式部大輔上ヶ地割殘 坪數九百拾四坪。

東道。西道。櫻井忠次郎。

南道。北道。尾張殿外繫。

東道。西道。三十一間三尺。

南道。北道。二十九間四尺。

大久保松平式部大輔殿上ヶ地割殘り、松平美濃守吉柳澤御預ヶ被成、四方間數坪數、右御繪圖之面、相違無御座請取申ひ。爲後日仍如件。

殷昌期

享保十八癸丑年十一月廿一日

松平美濃守内 石川久平印

鈴木伊勢守内山本郷助。稻葉出雲守内役人外御用ニ付立合
無之。
右立合相改預レ之。

圖略○

新シ橋之内 北條遠江守^{朝○氏}屋鋪 坪數千八百貳十貳坪。

東 南 道。南部修理大夫。北 西 道。小笠原壹岐守。

南 西 六十間。北 六十間三尺。

三田田嶋町北條遠江守屋鋪差上、願之通新シ橋之内松平越後守殿上ケ地御引替拜領
仕、御渡被成、四方間數坪數、右御繪圖之面、御定杭之通、相違無御座請取申^ハ爲、後日仍如
件。

享保十八癸丑年十一月廿九日

北條遠江守内 安田平兵衛
——屋鋪渡預繪圖證文

同年^{○享保十八年}十一月十八日

讚岐守殿^{忠○普○井}御渡被成^ハ。

御普請奉行^ハ。

御作事下奉行 岡室源矩 武助^{○源}

岡室源矩

加藤勝國

竹本正森

蜂巢正行

拜領屋敷小石川牛天神下百六拾坪餘

拜領屋敷市谷淨瑠璃坂三百四拾三坪餘

拜領屋敷染井五百坪

右願之通屋敷相對替被仰付^ハ間、可被得其意^ハ。

勝國^{○吉○勝}

同年^{○享保十八年}十一月十八日御作事下奉行岡本武助拜領屋敷小石川御殿屋敷之内二百

坪を小石川牛天神下百六拾坪餘ト願之通相對替。

北條遠江守^{朝始左京}

同^{○享保十八年}癸丑年居屋敷於外櫻田新橋内被下置之三田田島町居屋敷返上之。

——寛政呈譜

小普請松平河波守組 加藤善藏^{○勝}

小普請丹羽五左衛門支配 竹本四郎五郎^{○正}

同大岡忠四郎支配 蜂巢長四郎^{○正}

——相對替御書附書拔

附記
公役金額

〔附記〕 公役金額

公役金御金藏^ハ納メ高書付

公役金

年々御金藏^ハ納置^ハ分、

金九千八百七十八兩三分銀二匁七分。

内

金三百五十五兩二分銀三匁。

股 昌 期

但所々橋五ヶ所新規掛直シ其外御修復御入用并本石町撞鐘堂御修復御入用金共ニ度々相渡申ひ。

引残る當時御金藏ニ有金

金九千五百貳十三兩銀十四匁七分

外ニ

金八百兩 丑^十八年^保四月六日御金藏ニ納置

二口合金一萬三百貳十三兩銀十四匁七分

丑^十八年^保四月

公役金御金藏ニ有高書付

公役金覺書

當時御金藏ニ有金

金一萬二百八十七兩餘

内

丑^十八年^保十二月六日上納

金八百兩

右書付丑^十八年^保十二月六日寄合町年寄奈良屋市右衛門差出ひ。

——享保撰要類集

屋鋪受授

蹟屋鋪受授事

十二月九日丙辰^〇享保十八年^{紀元二三}屋鋪預有リ外ニ是月^〇享保十八年^{紀元二三}

二月^十屋鋪受授若干^〇屋鋪預繪圖證文屋敷書拔相對替御書附書拔

屋鋪受授 享保十八年十二月受授スル所ニ左ノ各屋鋪有リ。

圖略^〇

内藤宿大木戸近所 永井九右衛門上ケ地 坪數三百坪。

東 理性寺。北 西山三太夫。

南 小野彦十郎。西 道。

東 十三間貳尺四寸餘。北 貳十貳間三尺。

内藤宿大木戸近所永井九右衛門殿上ケ地小野彦十郎^〇高^〇御預ケ被成四方間數坪

數右御繪圖之面相違無御座御預申ひ爲後日仍如件。

享保十八癸丑年十二月九日 鈴木伊勢守内山本郷助稻葉出雲守内役人外御用ニ付立合

無之。

右立合相改預レ之。

圖略^〇

三田元御屋鋪之内 折原彌五兵衛拜借御長屋跡上ケ地 坪數九坪三合。

東 飯島彦三郎上ケ地。北 木村丈右衛門上ケ地。

南 飯島彦三郎上ケ地。北 道。

股 昌 期

小野高保

小普請組建部民部少輔支配小野彦十郎内

長谷川幸八印

同 田原政右衛門拜借御長屋跡上ヶ地 坪數拾五坪。
東 御道。御長屋跡。澤田平内上ヶ地。北 西 御長屋跡。河合甚左衛門。
南 東 三間。南 北 西 五間。

三田狸穴元御屋跡之内西丸御切手御門番田原政右衛門折原彌五兵衛拜借御長屋跡上ヶ地。拙者御預ヶ被成四方間數坪數。右御繪圖之面。相違無御座御預り申ひ。爲後日仍如件。

小澤清次

享保十八癸丑年十二月十二日

一位御廣鋪伊賀 小澤清次 郎印
稻葉出雲守内神山善兵衛。鈴木伊勢守内役人外御用ニ付立合
無之。

圖略○

三田田嶋町 北條遠江守上ヶ地 坪數貳千貳百七拾坪。
東 町屋。北 西 京極壹岐守。
南 道。北 西 道。

京極高通

三田田嶋町北條遠江守殿上ヶ地京極壹岐守通。御預ヶ被成四方間數坪數。右御繪圖之面。相違無御座御預り申ひ。爲後日仍如件。

享保十八癸丑年十二月十五日

京極壹岐守内 長濱助之進
稻葉出雲守内神山善兵衛。鈴木伊勢守内役人外御用ニ付立合

無之。

右立合相改預之。

圖略○

三田元御屋敷之内 加々見平兵衛拜借御長屋跡上ヶ地 坪數七坪五合。

東 御長屋跡。南 杉浦甚兵衛上ヶ地。北 西 加藤彌平次。
南 東 壹間。南 北 西 五間。三尺。

三田元御屋跡之内拙者拜借御長屋跡上ヶ地。則拙者御預ヶ被成四方間數坪數。右御繪圖之面。相違無御座御預り申ひ。爲後日仍如件。

享保十八癸丑年十二月廿五日

塚越九右衛門組御掃除之者 加々見平兵衛
稻葉出雲守内神山善兵衛。鈴木伊勢守内役人外御用ニ付立合
無之。

屋鋪渡預繪圖證文

享保十八癸丑年

十二月九日預。永井九右衛門上ヶ地 小普請組建部民部少輔支配
一 内藤宿大木戸三百坪 小野彦十郎
十二月十二日預。田原政右衛門拜借御長屋跡上ヶ地 一位御廣鋪伊賀 小澤清次 郎
十二月十二日預。田原政右衛門折原彌五兵衛拜借御長屋跡上ヶ地 一位御廣鋪伊賀 小澤清次 郎
十二月十五日預。北條遠江守上ヶ地 京極壹岐守
十二月十五日預。千貳百七拾坪 京極壹岐守

殷昌期

加々見平兵衛

東京市史稿
十二月廿五日預加々見平兵衛拜借上ケ地
一、三田元御屋敷之内七坪五合

一〇〇
塚越九右衛門組御借除之者
加々見平兵衛
預地
一屋敷書拔

同年○享保十八年十二月十六日

伊豆守殿信松平御渡被成い。

御普請奉行い。

渡邊紀綱
池田織部
平岡彌次
右
小宮山昌
豐
天野正勝
疋田泰永
米倉正峰
神保清滿
會田資敏
野邊正孝

拜領屋敷北本所割下水千七百六拾三坪
拜領屋敷下谷千束村三百坪
拜領屋敷小日向築地五百貳拾坪餘
拜領屋敷表貳番町七百五拾坪
拜領屋敷下谷三味線堀六百貳坪
拜領屋敷小日向馬場西ノ町貳百五拾三坪
拜領屋敷四ツ谷内藤宿四百坪
拜領屋敷小石川大塚臺町三百貳拾九坪
拜領屋敷市谷川田ヶ窪四百三拾壹坪
拜領屋敷市谷新本村五百八拾三坪
右願之通、屋敷相對替被仰付い間、可被得其意い。
享保十八丑年十二月廿七日

寄合
渡邊 帶刀紀綱
池田 織部
大御番井上還江守組與力
平岡 彌次右衛門
小普請組土屋助支配
小宮山傳右衛門昌
西丸御書院番小野河内守組
天野 清三正勝
御代官
疋田 庄九泰永
米倉 正峰
西丸新御番松平權之助組
御勅定奉行支配無役
神保 甚三清滿
小普請組島左兵衛支配
會田 伊右衛門資敏
同大岡忠四郎支配
野邊 權太郎正孝

中野吉之丞
片岡彌太郎
飯塚市右
藤田内藏之介

岡室源矩

左近將監殿松平御渡被成い御書付。

御普請奉行い。

拜領屋敷青山六軒町貳百貳拾貳坪
拜領屋敷小石川元鷹匠町貳百五拾坪
拜領屋敷小石川御簞筒町百貳拾坪
拜領屋敷青山森川町百五拾坪
右願之通、屋敷相對替被仰付い間、可被得其意い。

御天守番
中野 吉之丞
小普請組諏訪若狭守組
片岡 彌太郎
竹姫君様御侍
飯塚 市右衛門
小普請諏訪若狭守組
藤田 内藏之介
——相對替御書附書拔

高通從五位下。壹岐守。幼名喜内。後内膳。

享保十八癸丑年十二月十五日白銀新堀北條遠江守上ケ屋鋪被成御預い。○享保廿一丙申年八月十五

日屋鋪鈴木伊勢守い相渡申い。

源矩 岡室武助。

元來拜領屋敷貳百十坪小石川白山御殿近所之罷在住宅仕い。右之年月日不相知、享保十八丑年十二月十八日小石川白山御殿近所居屋敷貳百十坪ト、松平阿波守組加藤善藏屋敷牛天神下廣小路百六拾八坪ト、願之通相對替仕い。
——寬政呈譜

資敏勝之丞。伊右衛門。

屋敷拜領仕い年月日相知不申い。享保十八癸丑年九月伊右衛門屋敷市ヶ谷川田ヶ窪小普請組大岡忠四郎支配野邊權太郎屋敷市ヶ谷新本村松平攝津守上地之内ト、屋敷

殷 昌 期

相對替奉願ひ處、同年十〇享保十八年十二月願之通被仰付ひ。

正孝權太郎。隱居剃髮若水と改。

同保。十八癸丑年九月小普請組福嶋左兵衛支配會田伊右衛門市ヶ谷河田ヶ窪拜領屋敷五百四拾七坪地面相對替奉願ひ處、同年十〇享保十八年十二月願之通被仰付住宅仕ひ。右屋敷裏之奥行三間間口三拾七間割餘り御預り地有之、同年十〇享保十八年十二月隣家都筑市左衛門權太郎兩人之預り申ひ。右之段屋敷改鈴木伊勢守に相届申ひ。

—寛政呈譜

〔附記、一〕 屋鋪受領

一、同保。十八年壬丑、江府町人加賀屋長兵衛と云者、故主に忠義を竭ける故、爲御褒美東叡山の傍よて百十一坪餘の地面を賜ふ。

—國朝舊章錄

〔附記、二〕 養子制

十九日十〇享保十八年十二月〇申略。

一、太田備中守相渡書付、深尾隼人相觸ル。

幼少之實子御奉公難成病氣之る、相續不成子細有之、前以願支配に達置ひ、格別、無左ひる實子病身之由、養子相願ひ義之難成ひ。

右之通可被相觸ひ。

丑十〇享保十八年十二月

—享保十八錄

—寛政呈譜

附記、一
屋鋪受領
加賀屋
兵長

附記、二
養子制

廳舎其他瓦葺

廳舎其他瓦葺事蹟

是月二〇享保十八年(紀元)十二月。大番頭秋元貞朝人正。其他ノ屋鋪及町奉行所其他ノ廳舎ヲ、瓦葺ニ改造セシム。〇享保集大成。大成令。

廳舎其他瓦葺 左ノ令有リ。

享保十八丑年十二月

大御番頭	秋元隼人正	御小性組戸田主水組與頭
西丸御小性	大久保靱負	松平田宮
儒者	林大學頭	小五郎股御小性
小普請組建部民部少輔支配	安見助九郎	河内隼人
		同 林百助

右屋敷家作之儀、柿屋根之分、有來候家作も瓦葺之致し、火除之成候様申付、二三年之内、不殘瓦葺之可致候。依之拜借金被仰付候間、普請之取掛り候節申出、請取候様可致候。

大岡越前守	御役屋鋪	稻生下野守	御役屋鋪
評定所	傳奏屋鋪		
小普請定小屋	御作事小屋		
大手御門外	新外繫		

右屋敷家作之儀、柿屋根之分、有來候家作も瓦葺之致し、火除之成候様申付、二三年之内、不殘瓦葺之可致候。尤普請之取掛り候節、御入用積書付可出候。右之通、向々申渡候間、可被得其意候。

殷昌期

十二月○享保十八年

一〇四
——享保集成○大成

附記、
猿江材木
藏防火

〔附記、一〕猿江材木藏防火
享保撰要類集三、

猿江御材木藏の町火消遣シ儀之付伺書

本所町火消組合之内
三百四拾九人

右唯今迄猿江御米藏の出火之節欠付の間、此度御材木右場所の相運の間、出火有之
いハ、右人數之相防の様可申渡い。依之申上い。以上。

稻生下野守

附記、
町奉行所
防火褒賞

〔附記、二〕町奉行所防火褒賞

一、丑○享保十八年十一月六日大岡越前守様御内寄合、町火消之内い組ろ組は組に組よ
組ま組め組も組せ組す組百組、右拾壹組町々名主月行事被召出右町火消人足當月
年○享保十八年十一月朔日夜、井伊兵部少輔様御屋敷出火之節、越前守様御役屋敷の相詰火防い
之付、爲御褒美壹組の錢五貫文宛被下置い。

同日○享保十八年十一月六日、大岡越前守様御白洲の右拾壹組町々名主月行事罷出、右之御禮
申上、即日稻生下野守様御番所の参り、御書上之御禮申上い。

——撰要永久録

寺院異動

是年○享保十八年元二○享保十八年三○享保十八年九○享保十八年三○享保十八年年○享保十八年紀

寺院地ノ異動若干有リ。

○地子古跡寺社帳。拜領寺社帳。御
朱印拜領寺社帳。除地古跡寺社帳。

寺院異動事
蹟
正徳寺

寺院異動 享保十八年寺院地異動若干有リ。

正徳寺 貸地ス。

境内除地貳反八畝貳拾六歩。

東本願寺末
北品川
一向宗 正

徳 寺

内、三畝貳拾貳歩 年貢地。

門前百姓屋惣小間 三拾貳間。

内、東之方 小間拾六間。北之方 小間拾間。南之方 小間六間。

門前地借屋惣小間拾間。

右正徳寺門前百姓屋惣小間三拾貳間之内、南之方小間六間之所、此度大坂屋伊兵衛と
申者へ、當丑年○享保十八年より來る亥年○享保十八年迄、中年拾年季之相定、借地爲致度旨、願出い
之付、從寺社奉行所見分之者差遣被遂吟味候處、相障儀無之付、願之通り差免之由、由
尤町屋ケ間敷作事又貸等不致、寺と借地之境相定、寺内より通路無之様之致、年季明い
ハ、早速可相届旨、證文申付、寺社方帳面張紙仕い段、西尾隱岐守○忠方より印形之斷
手紙を以て申越い。依之享保十八癸丑年四月廿五日申上御帳面張紙仕い。

——地子古跡寺社帳

光林寺

光林寺 持添地内ニ經藏ヲ造ル。

麻布 光 林 寺

右光林寺願出い之、經藏作事仕度い得共、古跡地七百七拾四坪致作事古跡地之坪數餘
殷 昌 期

慶之無之付持添地之内へ此度三間四方之經藏新規之相立度旨西尾隱岐守○忠添翰を以て願出い場所見分仕遂吟味い處相違之儀無之い持添地之内之御座い得共藏之儀之御座い間願之通り差免可申段享保十八癸丑年正月十八日申上い處御承知被成い旨被仰伺い之付光林寺并之所之名主招呼申渡御帳面張紙仕い。

——地子古跡寺社帳

按スルニ謂フ所ノ持添地ハ元祿八年轉移ノ日百姓某ノ寄進シタル内ナルコト地子古跡寺社帳ニ左ノ如ク見ユ。

一、三千五百七拾三坪。

麻布本村
妙心寺末
林 寺

内古跡分七百七拾四坪。

添地分貳千七百九拾九坪。

右光林寺儀今井村三屋谷町七百七拾四坪之年貢地之有之い處南之方高北之方地窪之る年々欠崩居住致難儀い間麻布本村伊奈半左衛門御代官所百姓惣兵衛所持之三
千五百七拾三坪之地面可致寄進由申い間寺引移度旨願出之寺社奉行所之る遂吟味
い處光林寺申通り依無紛願之通申渡麻布本村三千五百七拾三坪之地面へ寺引移古
跡坪數七百七拾四坪之分傍示相極添地貳千七百九拾九坪之分新規之家作望不仕惣
圍葭垣之致南之方添地之所板橋掛之入口竹垣枝折戸之仕添地之内之る三百坪卵塔
場之差免い由元祿八乙亥年四月戸田能登守○忠斷狀指越い之付其旨申上い處此帳

慈眼寺

面相直い様之被仰渡い。

慈眼寺 貸地ス。

一、當地百貳拾五年。

寶仙寺末寺
中野村
眞言宗 慈 眼 寺

一、寺内六千九百七拾五坪。

是寺社方之帳ニ無御座候。

一、除地 一、境内六千九百七拾五坪。

新義真言宗 中野村寶仙寺末中野村
慈 眼 寺

右境内南之方表通並木之内拾物其外不用心之付貳間半之拾五間之地所致貸地同村百姓三人差置家作仕今丑○享保十八年六月より亥年○寛保三年正月迄中年拾年季貸地仕度段願出い處於寺社方見分之者差遣し遂吟味い處相障儀無之付願之通り差免町屋ケ間敷作事并之亦借等不仕年季明いり勿論年季之内共右地所相返候共可相届旨證文申付寺社方帳面張紙仕い旨井上河内守○正方より印形の斷手紙を以て申越い依之御帳面御張紙可仕段享保十八癸丑年六月七日申上御張紙仕候。

——地子古跡寺社帳

松雲寺 持添地内物置許可。

一、拜預地古跡 一、境内三百七拾三坪。

川田久保
松 雲 寺

殷 昌 期

一〇七

松雲寺

外、持添地四百坪。

右松雲寺願出い、持添地之内五拾坪之處、十年已前貸地致置い間、直之貸續申度旨申出い。然共持添地之儀故貸地難成候旨、於寺社奉行所被申渡爲致返地い。然る處又々願出い、最前貸地之内三間之五間貳尺之土藏有之い、右有來い土藏其儘差置、自分物置之致し度旨相願い。有來い通之る、自分物置之儀之御座い間、松雲寺願之通り差免し由、西尾隱岐守○忠方より印形之斷手紙を以て申越候。私共場所見分仕い處相違之儀無御座い。其通り仕い様可申渡哉之段、享保十八癸丑年二月廿七日申上い處伺之通可申渡旨被仰渡い之付、松雲寺并之所之名主召呼、願之通り申渡、御帳面張紙仕い。

御朱印寺社帳

法明寺

法明寺 門新設。

拜領地 境内八拾四間四方。

雜司ヶ谷 日蓮宗 法

明 寺

右法明寺地中善行坊地之内へ法明寺隱居所建い之付、法明寺仁王門東之方へ新規之三尺之木戸門明度旨願出い之付、從寺社奉行所見分之者差遣、被遂吟味候處、相障儀無之、惣塔頭并之所之名主五人組證文差出い之付、願之通り差免、寺社方帳面張紙仕い旨、西尾隱岐守○忠印形之斷手紙を以て申越い。依之享保十八癸丑年四月廿七日申上、御帳面張紙仕候。

御朱印寺社帳

重林寺

重林寺 門位置變更。

除地 一境内千五拾坪。

愛宕下眞福寺末 眞言宗 重

林 寺

右境内表門、西向之有之候處、唯今迄之地所々十五間南ノ方エ寄、南向之門明替度旨願出候之付、從寺社奉行所見分ノ者差遣、被遂吟味候處、相障儀無之、近寺證文差出シ候之付、願之通申付、寺社方帳面張紙仕候旨、西尾隱岐守○忠印形之斷手紙ヲ以申越候、依之享保十八癸丑年四月廿七日申上、御帳面張紙仕候。

除地古跡寺社帳

自證院

自證院 拜領地中、交換シタル所有り。

東叡山末 鎮護山圓融寺自證院 市ヶ谷○不埋小名

右拜領分武藏國豊島郡曹司ヶ谷村之内之る、高貳百石之内、御用之相成、代地被下置い

巨細、左之通り。○中

高壹石九斗七升三合壹夕五才。

右享保十八丑年十月御犬部屋御取建之付、御代官柴山藤右衛門殿御掛り之る、御用地之被召上、戸塚村之る御代地被下置い。

續府内備考

金剛寺

金剛寺 貸地繼續。

境内六千四百四拾八坪。

駒込吉祥寺末 曹洞宗 金

剛 寺

右境内東之方九拾三坪之所、町醫師堀甫悦へ享保八卯年十一月より當丑年○享保十八年十一月迄、中年拾年季之借地いたし置い處、年季明い間、當丑年○享保十八年より亥年○寛保十三年十一月迄、中年拾年季之貸地仕度旨相願い。依之寺社奉行所へ見分之者差遣し、被遂吟味

い處、相違無御座い之付、願之通り借續可仕段申渡候旨、井上河内守之。正之方より印形之斷手紙を以て申越い。依之享保十八癸丑年十二月十一日申上、御帳面張紙仕い。

——古跡寺社帳

駒込大圓寺

上州館林茂林寺末

駒込大圓寺 貸地ス。
一境内拜領地四千三拾貳坪。

大圓寺

門前町屋表間口三間。

右境内北之方表通火之元其外不用心之付、貳拾七間半之貳拾間之明地致貸地手習師一人町人隠居一人町人六人指置圍致竹垣一間之入口一ヶ所竹戸立、銘々致家作、今丑年十。享保正月より亥年三。寛保正月迄中年拾年季爲致借地、度段、大圓寺願出い之付、從寺社奉行所見分之者差遣し、遂吟味い處、相違無之、相障儀無御座い之付、願之通り差免、尤町屋ヶ間敷作事、又貸等不仕、年季明い節ハ勿論、年季之内たりとも、地所相返いハ、可相届旨、證文申付、寺社方帳面張紙仕い旨、井上河内守之。正之より印形之斷手紙を以て申越い。依之享保十八癸丑年正月廿七日申上、御帳面張紙仕い。

——古跡寺社帳

淺草大圓寺

東叡山末

淺草大圓寺 轉移シ、及殘地附近ニ借地ス。
一境内古跡拜領地五百四坪。

大圓寺

外、十王堂天王堂藥師堂三拾壹坪。

外、拜借地五坪。

右大圓寺寺社、同所天王町有之い處、享保壬子年十。類焼之砌御用之付被召上、十王堂天王堂藥師堂ハ燒殘い之付、其儘被差置右之堂地敷三拾壹坪を引寺、代地ハ堀田出羽守上地之内ニ有五百四坪被下置い。十王堂守差置い地所也、十王堂續ニ有五坪、伺之上拜借申渡、寺社方帳面張紙仕い旨、寺社奉行連印之斷手紙を以て申越い。依之御帳面可相直段、享保十八癸丑年正月廿九日申上、御帳面御張紙仕い。——拜領寺社帳

觀音院 貸地ス。

東叡山末

拜領地 境内八百五坪。

觀音院

右觀音院境内表門脇地面六拾坪之所、只今迄明地之いたし置い。右之地所淺草盛泰寺隠居自性院へ、當丑年十。享保より來る戌年二。寛保迄拾年季之相定、借シ地仕度旨、西尾隠岐守之。方へ願出候之付、見分之者差遣被、遂吟味い處、相障儀無之ニ付、願之通り差免之い由、尤又借等不仕、年季明いハ、早速可相届旨、證文申付、寺社方帳面張紙いたしい段、西尾隠岐守之。方より印形之斷手紙を以て申越い。依之享保十八癸丑年四月廿五日申上、御帳面張紙仕い。——御朱印拜領地寺社帳

市街地異動若干有リ。

○屋鋪渡預繪圖證文、屋敷書、拔文、政町方書上、享保撰要類集。

市街異動 享保十八年中市街地ニ異動ヲ見タル者ヲ擧グ。

筋違門外堀端 堀浚ノ間、市人揚場ヲ借ル。

殷昌期

觀音院

市街異動
市街異動事
筋違門外
堀端

傍示杭御打渡被成下^い。然ル所寛政五丑年十月廿五日湯島無縁坂^い出火之節類焼致池田筑後守様御番所御掛り^こ。河岸通り火除地^こ相成翌寅年^{六〇寛政}二月十八日河岸物置場材木竹木置方之儀御取調有^い。付小丸太小角之類^こ長三間を限り立置中丸太^こ高四尺程之鳥居木補理木先^こ高貳間程^こ致し長木之儀^こ炭薪同様高五尺を限り積置^い様可仕間右^こ付場取^い間河岸物置幅之儀西^こ方^こ十三間東^こ方拾壹間有^い。所一同拾八間^こ被^成下^い。様同御番所^い奉願^い得^え。同^{六〇寛政}四月廿五日追^る御沙汰^こ被^及い^迄願^之通差置^い様被^仰渡^い。然ル所炭薪葭賣米商賣之者共儀も右材木屋之中^こ入交り罷在^い河岸並惡敷御座^い。付材木屋同様河岸幅拾八間^こ被^成下^い。様同^{六〇寛政}九月三日同御番所^い奉願^い。同^{九〇寛政}九月十九日願^之通追^る御沙汰^こ被^及い^迄。河岸並之通被^仰渡^い。然ル所文政七申年七月六日柳原主計頭様御番所御内寄合^こ。町々河岸地坪敷場所柄^こ之應^し相當^之冥加金上納可^仕旨被^仰渡^い。同^{七〇文政}十月^こ壹坪^こ之付^一ケ月銀五分宛御内分^一ケ月^こ金八兩壹分^ト銀九匁六分^{貳厘}五毛宛上納仕^い。尤其節右之内物揚場之義揚荷物込合^い節^い夜分^こ之残り^い儀も有^之。且銘々家前^こ之河岸地有^い。儀^こ之付^冥加金上納仕物置場^こ之仕^い儀^こ之御座^い。

— 文政町方書上

神田之内^{〇和泉橋}

^{〇上}同^{〇享}十八丑年十一月神田花房町同町上納町屋通船屋敷町屋地先^い。神田川河

— 御府内^{往還}沿革圖書

岸地壹ヶ所出來。

通船屋鋪 町屋取建。

通船屋鋪

一、町内之義往古^い武州豊島郡峽田領之内村名不知^い其後享保八卯年迄^い本多喜十郎様御屋鋪^こ之有^之同九辰年正月^こ中水野隼人正様御屋鋪^こ之相成^同十巳年月日不知^い右屋鋪被^召上^い跡明地之内^北之方御上納地町名筋違橋外御用屋敷^ト相唱^い町名^こ之相成^い。付同十一年十月三日御普請方^い町方^い御引渡^之相成^同十一月八日御上納地請負人^い地所御引渡被^下置^い。付南^之方明地も右請負人^い御引渡^之相成^持場^い所^同十五戌年九月廿三日右明地之内^{河岸}通神田佐久間町壹丁目續^て見沼通船定請負高田茂右衛門鈴木文平^と申兩人^い表田舎間三拾間裏行同貳拾間^{河岸}荷揚場幅貳間長サ貳拾間^{神田川之内}。幅九尺^之長三拾間^{船繫場}之相備被^仰付^地所御割渡被^成。御掛り御勘定奉行寛播磨守様同御吟味役井澤彌惣兵衛様御懸^て地所之義^い町方^い御渡被^成。河岸荷揚場船繫場^い御普請御奉行方御掛^て御渡被^成。右地面通船會所計建置之所^同十八丑年十月廿四日御勘定奉行寛播磨守様^て町屋^こ之可^仕旨被^仰付^い其段翌廿五日町御奉行所^い御訴申上^い。尤右會所自分住宅^こ之仕^會所建置之餘^い町人共も地面貸置分^{町屋}同様^{諸事}町役相勤來^い義^こ之御座^い。略^{〇中}

— 文政町方書上

〔参考〕高田友清

余か田小山祖高田茂右衛門源友清といへるは、都人なりけるが、江戸に廿六所の宅地さへありて、いと富さかえてぞおはしたる。とほつおやは清和源氏にて、鎮守府將軍満仲の弟、治部少輔滿政七代の孫、高田次郎重宗といひけり。世々播磨國にすみけるが、建武の頃に、高田六郎左衛門尉知方、後醍醐天皇につかへ奉りて、まはく功を立たり。その後民間にくだりて、年ひさしう都にはすみける也。享保十三年下總國手賀沼を決て新田をひらかんとせられしに、沼深して堤築ことかふはざりけり。こゝに友清撰にあづかりて、さまくおもひめぐらしつゝ、もたりける黄金はいふもさら也。京江戸の宅地家財器用にいたるまでをふつに賣つくして、費をいとはず、遂にその功を終しかば、二萬石ばかりの新田ぞいできにける。朝廷その功を賞たまひて、二千石の采地賜べきよし、館林の君寛氏井澤氏ふどいはれしつかさびとして、おふせごとありしを辭奉りしかば、さらばおもひよりたる事のあらん時、のぞみ申べきよしのたまひけり。同保十五年にやごとなき仰ありて、武藏國足立郡なる見沼といへるを、新田にひらかれし時も、命を承て任におもむき、鈴木氏の家に養れたりし弟文平胤秀とともに、あまたの功をば立たりけり。そのをりしも見沼の新川に舟かよはせんことをのぞみ申しかば、ゆるさせたまひて、享保十六年に、足立埼玉二郡の内にて、六所の地を給ひ、江戸神田川のほとりにも邸を賜ひて、見沼川の運漕主事に

はまけられ侍りき。今與清山がすめる通船屋敷といふは、その時たまはりける也。友清が子を宇右衛門知安といふ。その弟宇右衛門好昌、その子秀三郎與成、その子元三郎友氏、友氏事ありて、勘當をうけし後に、與清養氏となりて、家をつぎたり。友清よりは六代になんれりける。友清和漢の學に心をよせて、かねて兵法算術にも通れたり。備急雄略といふを書れしに、その著稿やうやくちりうせて、わづかに残りしをなほ秘もたり。歌集も一卷ありつるを、いかゞしけん今は見えずなりぬ。吉野川の船のつくりざまにならへる船四十艘つくり出て、見沼川にうかべし時よまれたるうた。

よし野舟こゝにうかべて見沼川繩手たえせず世々にひくらん。
——松屋叢話

永久橋脇

永久橋脇 三俣常浚役地トス。

圖略。

永久橋 三俣常浚役地 坪數千七百四拾五坪。外ニ百八坪 兩橋疊坪。
東 御道。西 御堀。北 永久橋詰。
南 御堀。北 西 九十間。東 壹尺五寸。
南 東 八十七間。西 四尺。北 西 十六間。東 壹尺五寸。

永久橋并同所川岸通築出シ町屋、此度三俣常浚爲役地、嶋屋十兵衛兵庫屋長左衛門平野屋彦兵衛願ニ付、右之地所町奉行方御渡し被成、四方間數坪數、右御繪圖之面、御定

殷 昌 期

杭之通相違無御座請取申ひ。爲後日仍如件。

享保十八癸丑年三月二日

大岡越前守組與力
由比彌左衛門印
稻生下野守組與力
一色甚五左衛門印

鈴木伊勢守内益田傳左衛門。稻葉出雲守内役人外御用ニ付立合無之。
右立合相改渡之。
——屋鋪渡預繪圖證文

享保十八癸丑年

三月二日渡。川岸通樂出町屋
一濱町永久橋脇千七百四拾五坪

町奉行

但、三俣常浚請負鳥屋十兵衛兵庫屋長左衛門平野屋彦兵衛願之通爲役地渡ス。

——屋敷書拔

箱崎近所

箱崎近所 永久橋請負人屋鋪トス。

圖略。

箱崎近所 永久橋請負人屋鋪

坪數千七百三拾七坪。外ニ百八坪。兩橋臺坪。

東 御道。西 御堀。
南 御堀。北 道。

東 八十六間。西 八十九間。
南 貳十壹間。北 十六間。壹尺五寸。

永久橋請負人萬屋善三郎菱屋半七三河屋吉兵衛願之付、右之地所町奉行方ニ御渡し被成、四方間數坪數、右御繪圖之面、御定杭之通、相違無御座請取申ひ。爲後日仍如件。

享保十八癸丑年八月四日

稻生下野守組與力
都筑兵右衛門印
大岡越前守組與力
萩野仁右衛門印

鈴木伊勢守内益田傳左衛門。稻葉出雲守内竹内左次郎。

——屋鋪渡預繪圖證文

享保十八癸丑年

八月四日渡。
一、箱崎町近所千七百三拾坪。外、百八坪兩橋臺坪。

町奉行

但、永久橋請負人萬屋善三郎菱屋半七三河屋吉兵衛願之付渡ス。

——屋敷書拔

濱松町

濱松町 堀常浚役地收授。

圖略。

芝濱松町 田舎間三百拾九坪 日比谷御堀常浚役地上ケ地。

東 通金杉橋角。西 町屋。
南 犬走リ新堀。北 道。

東 十壹間。西 十間。五尺。
南 貳十九間。北 貳十九間。

今度日比谷御門際ニ數寄屋橋御門際迄御堀常浚上りひ之付、芝濱松町常浚役地被召上、町奉行方ニ御渡被成、四方間數坪數、右御繪圖之面、相違無御座請取申ひ。爲後日仍如件。

享保十八癸丑年四月廿二日

稻生下野守組與力
東條藤助印

殷昌期

鈴木伊勢守内山本郷助。稻葉出雲守内神山善兵衛。
右立合相改渡之。

安川善太夫。富山久右衛門。上野彌太夫。中村半治。

圖略。

芝濱松町 日比谷御堀常浚役地 田舎間三百拾九坪。

東 道。犬走り地先新ボリ。北西 町屋。
南 十壹間。壹尺。北西 十間五尺。
南 十七間。北西 十七間。

日比谷御門際ノ數寄屋橋御門際迄御堀常浚并下水溜榭拾壹ヶ所其外御用屋鋪前折廻シ下水并御屋鋪之前通り下水浚共拙者共當丑年享保十八年ノ亥年寛保三年迄十ヶ年御請負仕ひ爲役地芝濱松町ニ御渡被成四方間數坪數右御繪圖之面御定杭之通相違無御座奉請取ひ爲後日仍如件。

享保十八癸丑年十一月八日

請負人 小日向水道町家持萬屋 門
同所古川町家持美濃屋 門
請負人 甚 兵衛 門
神田元岩井町家持 門
○不明 長左衛門

鈴木伊勢守内山本郷助。稻葉出雲守内神山善兵衛。
右立合相改渡之。

——屋鋪渡預繪圖證文

享保十八癸丑年
四月二十一日
一芝濱松町三百拾九坪

町奉行

但日比谷御門より數寄屋橋御門迄御堀常浚上りひ之付役地被召上町奉行に渡ス。
十一月八日渡。
一、同所三百拾九坪

但右同斷常浚請負當丑年享保十八年より亥年寛保三年迄十ヶ年請負被仰付ひ之付爲役地渡ス。

請負人 小日向水道町家持萬屋 門
同所古川町家持美濃屋 門
請負人 甚 兵衛 門
神田元岩井町家持武藏屋 門
同 長左衛門

——屋敷書拔

南品川貴布禰社地
門前

南品川貴布禰社地門前 起立。

南品川貴布禰社地門前

一、當門前起立之儀之貳百三拾八年以前天正十九卯年十一月中大明神に爲御寄進品川領之内ニ高五石乍恐東照御神君様御朱印被下置私共門前之儀に貴布禰明神祇園兩旅所屋敷地ニ享保十八丑年中寺社御奉行松平玄藩頭様御神主方に被相願町屋御建神領百姓住居仕唯今以寺社御奉行所御支配之御座ひ古來之書留無御座巨細之儀相分不申ひ。

殷昌期

町麻布網代

一、門前西側南北の表廿五間半、裏幅廿八間半、東西の奥行北の方拾間、南の方四間、東側南北の表廿九間、裏幅三拾壹間半、東西の奥行北の方九間、南の方同斷。略。○中
一、門前里俗當所貴布禰社地門前之付、宮門前を相唱申ひ。
麻布網代町 略。○中 府内備考

一、町内拜領屋敷名面、左之通、○節

表田舎間四間五分七寸七分、裏幅同斷。裏行南北拾八間五分。此坪數七拾七坪壹合。

吹上御奉行河合次郎左衛門支配御茶屋掛り他住居 常岡利左衛門家守紋右衛門

右之享保十八丑年五月中常岡七藏拜領仕、代々相續、當時常岡利左衛門拜領主之御座○中

表田舎間四間三尺壹寸貳分、裏幅同斷。裏行南北拾八間五分七寸。此坪八十八坪八合。

吹上御奉行河合次郎右衛門支配御茶屋入口門番他住居 佐藤家守五郎左衛門

右之享保十八丑年内田伊右衛門拜領仕、延享三寅年十一月中上ヶ地之相成、同年○延十二月本田源右衛門拜領仕、文化九申年九月中相對替仕、佐藤助市拜領主之御座○中

表田舎間拾間壹尺六寸六分、裏幅同斷。裏行南北共八間二尺。此坪八十五坪六合三勺。

小普請組久世伊勢守組他住居 内山次郎吉家守利助

右之享保十八丑年五月中伊東徳左衛門拜領仕、寛政二戌年五月中上ヶ地之相成、文化十三子年七月中秋山安右衛門拜領仕、文政十亥年二月中相對替仕、内山次郎吉拜領主

乙御座候。

——文政町方書上

小石川新田

小石川新田 上ヶ地名主預。

圖略。文化八未年六月廿五日御普請役名取嘉太夫の拜領ニ付渡ス。

小石川新田 小林十郎左衛門上ヶ地 百貳拾七坪。

東 護國寺領畑。西 西川清左衛門。南 野道。北 栗原藤助屋鋪畑。

東 十貳間。西 十四間三尺。南 八間。北 十四間。

小石川新田護國寺後小林十郎左衛門殿上ヶ地、拙者に御預ヶ被成、四方間數坪數、右御繪圖之面相違無御座、御預り申ひ、爲後日仍如件。

享保十八癸丑年十月八日

大塚名主三十郎代年寄 市郎左衛門 消印

鈴木伊勢守内山本郷助、稻葉出雲守内役人外御用ニ付立合無之。

安川善太夫、上野彌太夫、中村半治。

右立合相改預之。

——屋鋪渡預繪圖證文

享保十八癸丑年

一、小石川新田護國寺後百貳拾七坪

大塚名主 三

十

十月八日預。小林十郎左衛門上ヶ地。
文化八未年六月廿五日名取嘉太夫の渡ス。

——屋敷書拔

殷 昌 期

一一三

下谷御敷寄屋町

下谷御敷寄屋町。町屋鋪受領者有リ。因ニ受領年月不詳者ヲ附記ス。

一、武家町人拜領町屋、

此分取初拜領之年月略ニ相分リ兼候得共、荒増左ニ申上候。

一、惣坪數百拾三坪壹合三勺。御賄頭支配年始御松節御賄頭師

右之享保十八丑年六月中町屋敷拜領被仰付候旨。御賄頭支配年始御松節御賄頭師

一、惣坪數八拾五坪七合。御材木御石奉行

右之町屋敷拜領年月書物等燒失ニ付、相分リ不申候。

一、惣坪數百貳拾三坪。御同頭支配御座敷役

右之享保十八丑年五月中町屋敷拜領被仰付候旨。御同頭支配御座敷役

一、惣坪數百拾貳坪貳合。小普請支配土屋讀岐守組

右之取初拜領年月書物等燒失ニ付、相分リ不申候。小普請支配土屋讀岐守組

一、惣坪數百貳拾貳坪四合壹勺。小普請支配太田内藏頭組

右之取初拜領年月書物等燒失ニ付、相分リ不申候。小普請支配太田内藏頭組

一、惣坪數九拾九坪。家持

右之以前持主ら後見藤五郎と拾ヶ年以前文化十四丑年三月中右茂八郎讓讀所

持致罷在候。茂 八 郎

淺草藏前明地

淺草藏前明地 辻番所竹矢來植溜ヲ許可シ、尋テ商番屋其他ヲ允許ス。

一、惣坪數九拾九坪。

御本丸奥坊主 松井 小半

右之取初拜領年月書物等燒失ニ付、相分リ不申候。 — 文政町方書上

淺草

天王町 片町 森田町 新旅籠町

福富町壹丁目、貳丁目 猿屋町 三好町

黒船町 大護院門前町

右町々町人共、名主共。

右町人共相願ひて、去年近所武士方其外寺町方御用地ニ被召上跡廣小路、右町々御預ケニ罷成ひ之付、場所分ケ仕、晝夜相廻り、捨物倒者等無之様、吟味仕ひ。大場所ニ繁々と相廻り得共、寺町通下谷邊迄相續横道多ク、ベリ無御座、夜更ひる之、少人數ニ難相廻、喧嘩口論ニ疋人等出來節、手ニ届申間敷。就夫此度相願ひて、右明キ地之内、貳間四方之辻番屋所々ニ都合四拾ヶ所建置爲相守、夜更相廻り節、之代り々々番屋塗屋土藏造リ之仕、輕賣物杯差置、町人共詰所ニ仕度旨相願申ひ。

淺草黒船町 八 共

右町内御用地跡、御預り之場所廣ク、殊ニ大川通迄行拔ニ御座、故大川通御成之節、代地町屋迄御見通之場所取、ベリ無御座、人留等難儀仕ひ。依之町内上り地之分、左

右之四間之道を附ケ、惣廻リ高サ四尺之矢來仕度。町内往還之表通之御座。間晝夜共之人通多ク、右矢來無御座。ある喧嘩口論有之節、別無心元奉存。旁矢來仕度旨相願申。

右吟味仕。町人共申。故大場所之取。リ無御座。間願之通。辻番屋并矢來申付。可然奉存。尤何之相障儀無御座。依之奉伺。則繪圖壹枚奉入御覽。以上。

三月十八年

大岡越前守忠
稻生下野守正

商床伺之通可申付。黒船町願。矢來計之。如何の間。植溜之仕。様之。可申付。此段追。相伺可申旨。被仰渡。奉畏。

丑十八年三月三日

右書付。享保十八年丑三月朔日。松平左近將監殿。乗上ル。

覺

先日被。仰聞。淺草黒船町御用地跡。明地竹矢來計之。如何之。植溜之。仕間敷哉。之儀。町人共。相尋。處。右之通。罷成。得。一入難有奉存。明地惣廻リ竹矢來仕。植溜之。仕度。并往來用心之。爲。貳間四方之。商番屋。兩側之。都合拾壹ヶ所。建番人。差置度旨。相願申。

一、同所續三好町明地之儀も、惣廻リ竹矢來仕、植溜之仕度旨、三好町之者共相願申。

右兩町共之願之通之被仰付。哉奉伺。則繪圖附札仕奉入御覽。以上。

三月十八年

大岡越前守
稻生下野守

伺之通可申付。由被仰渡。奉畏。

丑十八年三月十七日

右書付。丑十八年三月十四日。松平左近將監殿。上ル。

淺草御藏前明地商番屋植溜茶蘭場願之儀申上。書付

覺

淺草	天王町	同	片町
森	田町	元	旅籠町
新	旅籠町	猿	屋町
福	富町分	三	好町
八	幡町	黒	船町

右町人共相願。先年町内表通り御用地之罷成。又。去子年十七年裏通明地之被。仰付。就夫御藏土手より。町屋迄道幅凡貳拾貳三間程有之。夜中之別。無御座。第一三季御切米御藏。御金請取。又。御拂米代金等取引仕。節も。不用心之。迷。惑仕。間夜中。不寢番人差置申度。付。天王町。八幡町迄之内。御藏土手通り。

殷昌期

繪圖青紙之通り、九尺之八尺之塗屋造り商番屋貳拾ヶ所御免相願申ひ。

一、右町内明地之分、町内御預ヶ付、先達相願商番屋植溜等被仰付ひ得共、明地場所廣ク、取ベリ無御座、夜中小人數之難相廻リ迷惑仕ひ間、今度明地之分不殘惣廻リ植溜之仕、中之方茶蘭場之仕度、并番人差置ひ貳間四方塗家造り商番屋、繪圖青紙之通、五拾壹ヶ所御免被成下、新旅籠町上ヶ地之儀、惣廻リ高サ三四尺之竹矢來仕度、尤茶蘭場之儀、外廻リ植溜之仕、中見透不申ひ様、可仕旨相願申ひ。右吟味仕ひ處、明地場所廣ク御座、只今之通之取ベリ惡敷、段相違無御座、願之通商番屋植溜茶蘭場可被仰付ひ哉、奉伺、尤何之相障儀無御座、則繪圖壹枚差上申ひ以上。

七月享保十八年

大岡越前守
稻生下野守

右書付、丑享保十八年七月廿六日松平左近將監殿の上ル。

伺之通可申付旨被仰渡、奉畏ひ。

丑享保十八年八月五日

大岡越前守
稻生下野守

——享保撰要類集

森田町略

一、町内往還場廣之付、往還爲見守、御藏之方寄り、商番屋四ヶ所取建申度段、享保十八年五月八日町御奉行大岡越前守様相御勤役之節、九尺之八尺之番屋四ヶ所、奉願上ひ得之、同年享保十八年八月六日稻生下野守様武御内寄合に被召出願之通被仰付。

元旅籠町壹町目略中
一、御藏土手際古來有之、九尺八尺三尺之霧除庇折廻し仕、髮結床并商番屋四ヶ所有之、貳ヶ所天和元亥年北條安房守様御願濟、貳ヶ所享保十八年大岡越前守様忠相御勤役中御願濟。

右古來有有形之番屋三間之幅貳間長延之、明地之分不殘、文政三辰年淺草猿屋町御改正、御會所附御地所被仰付、則請負人已之助喜兵衛と申者、右場所の家作仕、不殘住居人御座、右之町内相抱り不申、請負人手切之、萬事省略仕ひ。

元旅籠町貳町目略中
一、御藏土手際、古來有來、九尺八尺之霧除庇折廻仕、髮結床并商番屋七ヶ所有之。右之内壹ヶ所年久敷、年月不知四ヶ所、享保十八年大岡越前守様御勤役中御願濟、貳ヶ所天和七亥年北條安房守様御勤役中御願濟相成、右在來有有形之番屋三間之幅貳間長延之、明地之分不殘、文政三辰年淺草猿屋町御改正、御會所附御地所被仰付、則請負人已之助喜兵衛と申者、右場所の家作不殘住居人御座、得共、右之町内相抱り不申、請負人手切之、萬事左略仕ひ。

般昌期

——府内備考
一一九

吹上御庭
方拜領屋

吹上御庭方拜領屋鋪 起立。
吹上御庭方拜領屋鋪

一、右拜領町屋鋪之儀、堀田出羽守様上ケ地割殘之内ニ有、享保十八年五月廿四日吹上御庭方之者、拜領地ニ被仰付。依之右名唱來り、年々公役銀差出申。府内備考

屋鋪受授

十九年甲寅二〇享保〇紀元二月七日癸丑〇癸丑三綜覽屋鋪預有リ。外ニ是月〇

屋鋪受授事

若干ノ屋鋪受授ヲ見タリ。〇屋鋪波預繪圖
證文。屋敷書拔。

圖略。川田窪 なごき 百拾六坪

東野邊權太郎。西都筑市左衛門。
南明地。北道。東三十四間。西三十三間。北三十三間。南三十三間。北三十三間。西三十三間。北三十三間。南三十三間。

野邊正孝
都筑市左

川田窪安藤式部殿上ケ地之内會田伊右衛門殿三輪彦左衛門殿屋鋪續なごき之所、則伊右衛門殿彦右衛門殿御預ケ被成。此度野邊權太郎〇正都筑市左衛門相對替被仰付。右なごき權太郎市左衛門御預ケ被成。四方間數坪數、右御繪圖之面、相違無御座御預り申。爲後日仍如件。

享保十九年甲寅年二月七日

小普請組大岡忠四郎野邊權太郎〇正孝内
山内九兵衛印

御勘定方都筑市左衛門内
田原喜兵衛印

鈴木伊勢守内山本郷助。稻葉出雲守内役人外御用ニ付立合

無之。

右立合相改預之。

圖略。

巢鴨大原町 大槻九助上ケ地 坪數百拾壹坪。

東大槻九助預り上ケ地。西瀧口平四郎足之地。

南山口新左衛門。北道。

東五間。西五間。北五間。

同 大槻九助預り上ケ地 坪數拾坪。

東杉山兵右衛門、森文次郎。西法田十左衛門。

南山口新左衛門。北道。

巢鴨大原町大槻九助上ケ地、竝同人預り上ケ地共、拙者御預ケ被成。四方間數坪數、右御繪圖之面、相違無御座御預り申。爲後日仍如件。

享保十九年甲寅年二月九日

法心院殿伊賀
法田十左衛門印

稻葉出雲守内神山善兵衛。鈴木伊勢守内役人外御用ニ付立合

無之。

右立合相改預之。

般昌期

法田十左

圖略○

内藤宿番衆町 若尾丈之進上ヶ地 坪數七拾坪餘。

東 新道。西 網野宇平太。南 若尾半六拜借地。

東北 九間。西北 八間。

同 若尾丈之進上ヶ地 坪數千百七坪。

東 平澤爲右衛門。西 網野宇平太。南 若尾半六拜借地。

東北 九間。西 八十五間。南 八間。西 十四間。

四谷内藤宿番衆町若尾丈之進上ヶ地割残り、拙者に御預ヶ被成、四方間數坪數、右御繪圖之面、相違無御座御預り申ひ。爲後日仍如件。

享保十九甲寅年二月十五日

西丸御廣鋪加賀十太夫河野次郎助組伊賀平澤爲右衛門消印

稻葉出雲守内竹内左治郎。鈴木伊勢守内役人外御用ニ付立合

無之。

右立合相改預レ之。

吾孫子丈助。富山久右衛門。上野彌太夫。中村三左衛門。

若尾半六

圖略○

内藤宿番衆町 若尾半六拜借地 坪數七拾坪。

東 入口道幅三間。西 網野宇平太。南 道。北 明地。

四谷番衆町若尾丈之進上ヶ地之内之ゑ、今度拙者願之通拜借地被御付ひ之付、右地面御渡し被成、四方間數坪數、右御繪圖之面、御定杭之通相違無御座請取申ひ。爲後日仍如件。

享保十九甲寅年二月十五日

内藤越前守組 若尾 半 六印

稻葉出雲守内竹内佐次郎。鈴木伊勢守内役人外御用ニ付立合

無之。

右立合相改預レ之。

一 屋鋪渡預繪圖證文

享保十九甲寅年

二月七日預。安藤式部上ヶ地之内なされ

一 川田ヶ窪百拾六坪

二月九日預。大槻九助上ヶ地

一 巢鴨大原町百拾壹坪

二月十五日預。若尾丈之進上ヶ地之内

一 四谷番衆町七拾坪

但、爲拜借地。

二月十五日預。若尾丈之進上ヶ地割殘

一 四谷内藤宿番衆町千七百七拾七坪餘

西丸御廣敷伊賀平澤爲右衛門

一 屋敷書拔

芥捨請負

廿九日乙亥○享保十九年(紀元二三九四年)二月○乙亥、三正綜覽。市人七十六人ニ、府内芥捨ヲ請負ハシム。○撰要永久録。

芥捨請負事蹟

芥捨請負 撰要永久録ニ據ル。

同月○享保十廿九日

一、芥捨請負之儀、大傳馬町貳丁目孫兵衛店長左衛門外七拾五人_ノ之者共御願申上_レ付、去丑○享保十八年十二月十七日樽屋_ノ年番名主被呼、右願書被相渡、障_ノ之有無致返答_レ様被申渡_レ付、後々障_ノも可相成段返答書付差出_レ處、後々障_ノも可相成_レを申儀_ノ推量_ノ之、差當障無_レ之_レハ、障_ノ不相成様願人共_ノ證文被仰付_レハ、如何_レハ_レ哉、被尋_レハ様被仰渡_レ付、段樽屋藤左衛門殿年番名主_ノ被申聞_レ付、障_ノ之儀返答書差出_レハ、今日樽屋_ノ年番名主被呼、右芥捨受負_ノ之儀、去十二月○享保十八年中年番名主_ノ障_ノ義返答書差出_レ得共、御吟味_ノ之上、當月○享保十九年二月十八日請負人共_ノ後々_ノ之儀、急度證文被仰付、受負人共願_ノ之通被仰付_レ間、其段相心得可申、尤證文之寫御見_レ被置_レ間、心得居_レ様被申渡_レ付。

左之通證文寫、

差上申證文之事

一、大傳馬町貳丁目孫兵衛店芥取請負人長左衛門外七拾五人_ノ之者共、申上_レハ、先年_ノ御武家方町方芥取請負仕、捨場_ノ之儀_ノ、御濱御殿海表并深川十萬坪邊猿江等迄御觸

次第積ミ送り埋立、何も御用地_ノ罷成_レハ、右埋立_ノ節_ノ滯通り埋、舟通行難成_レ付、伊奈半左衛門様_ノ相願_レ得_レ、御吟味_ノ之上、唯今迄_ノ御入用_ノ被仰付_レ得共、向後_ノ自分入用_ノ以渡_レ様_ノ被仰付、幅五間長百間程之枝濤六通_ノとを相渡、其外越中島_ノ芥捨場_ノ之儀も、自分入用_ノ之波除杭等迄仕立申_レハ、然ル處近年願人度々有_レ之_レ得共、私共家業_ノ之相障迷惑仕_レ段申上、其上芥取請負_ノ之儀、相對_ノ之義_ノ御座_レ得_レ、御吟味_ノ之上、御取上無御座、難有奉存_レハ、依_レ之奉願_レハ、今度御堀浚被仰付_レ付、右御堀元飯_ノ田町堀留_ノ龍之口通一石橋より數寄屋橋御門迄之内浮芥_ノ之儀、日々見分仕、所々見_レまら_レハ、舟差出、永々自分入用_ノを以浮芥并御堀_ノ落_レ所々下水落口相浚可申_レハ、何も家業_ノ之儀_ノ御座_レ間、御役_ノ被爲_レ仰付被_レ下、組合_ノ之者共爲_レ印、下ケ札壹枚宛被_レ下置_レハ、様下野守様○稻生正武御番所_ノ奉願_レハ、御吟味願_ノ之通被仰付、難有奉存_レハ、然ル上_レ、右申上_レ通、御堀内浮芥_ノ不及申、下水落口とを、無滯急度相浚、尤願_レケ間敷儀曾_レ不申上、下ケ札_ノ之儀も大切_ノ之致、所持賣買等_ノ堅仕間敷_レハ、且又唯今迄請負來_レ御武家方町方、定之外芥取賃銀少も上ケ申間鋪_レハ、勿論御武家方町方_ノ之下知を請、掃除等_ノ之儀_ノ不及申、諸事急度相勤_レ可申_レハ、若氣_ノ入不申儀有_レ之、外之者芥請負申付_レ共、違背仕間敷_レハ、勿論御役相勤_レ付、御威光_ノヲ以我儘仕_レハ、權威_ノケ間敷儀、御座_レハ、下ケ札并芥受負人場所共、可被召上_レハ、其節御訴訟_ノケ間敷儀申間鋪_レハ、爲_レ後日連判仕、差上申_レハ、仍如件。

橋梁定請負

事蹟

享保十九年寅二月

三月四日庚辰

○享保十九年(紀元二三九四年)○庚辰(三正綜覽)

市人二人ノ請ヲ容レテ、日本橋内市

本橋

其他町方掛橋梁若干ノ定請負ヲ命ス。○享保撰要類集

橋梁定請負 寛保二年四月廿九日町奉行石河政朝側用人加納久通ニ呈スル書ニ、左ノ如ク見ユ。

寛保二戌年四年廿九日加納遠江守殿通〇久ニ上ル。

町方懸り御入用橋定請負之儀申上ハ書付

昨廿八日年〇寛保二被仰渡ハ江戸中之橋修復懸ケ直シ迄定請負之儀左ニ申上ハ。

此者橋定請負願ハ節々、元飯田町之罷在ハ。

白子屋 永島町 菱木屋 東湊町 喜 兵衛

右之者共享保十九寅年相願ハ之、町方懸り御入用橋々、兩國橋新大橋を除、江戸向本所深川橋々定請負之儀願出ハ。右願之趣、兩國橋新大橋を除、江戸本所深川大小橋數八拾六ヶ所、外本所深川下水上之小橋四拾ヶ所、都合百貳拾六ヶ所之橋、新規修復共一式請負、萬一出火之節橋燒失仕ハハ、材木代金計被下置、其外之自分入用を以可仕ハ。

此燒失橋之儀、壹度之何ヶ所も致燒失、又之間もふく燒ハ儀も難計御座ハ之付書面之通御座ハ。

初年之金八百兩拜借仕、尤家質差出、拾ヶ年賦之上納可仕ハ。

此年賦金、毎年八拾兩宛、今以上納仕來ハ。

壹ヶ年金八百兩宛、公役金を以被下置ハ様ニ、同年〇享保十九年二月廿四日先役之之共相伺ハ處同〇享保十九年三月四日伺之通可申付旨、被仰渡、其節より請負相勤ハ處、其後元文元辰年諸色殊外高直之罷成、錢相場も引上ケ、諸拂相増、損金多ク迷惑仕ハ之付、六割半之増金被下置ハ敷、又之金壹兩ニ付錢五貫文之積りハ之御金被下置ハ様ニと、度々相願ハ之付、吟味之上、同年〇元文十二月廿九日伺相濟、翌巳年〇元文より金貳百兩相増、毎年文金千兩公役金を以相渡、無懈怠、今以相勤申ハ。右之者共請負ハ江戸本所深川橋數、別紙書付差上申ハ。以上。

戊〇寛保二年四月廿九日

石河土佐守〇政

定請負橋數書付

- | | | |
|-----------|--------|----------|
| 一、日本橋 | 一、江戸橋 | 一、靈岸橋 |
| 一、高橋 | 一、龜嶋橋 | 一、稻荷橋 |
| 一、八町堀中之橋 | 一、壹之橋 | 一、貳之橋 |
| 一、三之橋 | 一、眞福寺橋 | 一、彈正橋 |
| 一、材木町八丁目橋 | 一、海賊橋 | 一、京橋 |
| 一、木挽町五丁目橋 | 一、潮留橋 | 一、南小田原町橋 |
| 一、北紺屋町橋 | 一、今戸橋 | 一、白金臺町橋 |

殷昌期

- 一、音羽町九丁目橋
- 一、江戸川橋
- 一、古川町橋
- 一、宮益町橋
- 一、通新町橋
- 一、金杉橋
- 一、湊橋
- 一、築地橋
- 一、金剛寺坂下橋
- 一、神田鍛冶町石橋
- 一、市谷淨瑠璃坂下石橋
- 一、同所佐内坂下石橋
- 一、同所新石町壹丁目石橋
- 一、關口橋
- 一、新鳥越橋
- 一、本材木町五丁目橋
- 一、高繩橋
- 一、同所新石町壹丁目石橋
- 一、兩國橋東入堀橋
- 一、石原入堀橋
- 一、壹之橋
- 一、貳之橋
- 一、三之橋
- 一、新辻橋
- 一、四之橋
- 一、猿江橋
- 一、菊川橋
- 一、南辻橋
- 一、北辻橋
- 一、長崎橋
- 一、法恩寺橋
- 一、萬年橋
- 一、高橋
- 一、新高橋
- 一、清水橋
- 一、天神旅所橋
- 一、猴子橋
- 一、中之橋
- 一、北之橋
- 一、松井橋
- 一、彌勒寺橋
- 一、伊豫橋
- 一、上之橋
- 一、中之橋
- 一、下之橋
- 一、綠橋
- 一、千鳥橋
- 一、元木橋

本所深川之間

- 一、丸太橋
- 一、相生橋
- 一、小橋
- 一、小橋
- 一、富岡橋
- 一、久中橋
- 一、青梅橋
- 一、海邊橋
- 一、平野橋
- 一、扇橋
- 一、福永橋
- 一、潮見橋
- 一、天神橋
- 一、松永橋
- 一、大川通相川町橋
- 一、松島橋
- 一、吉岡橋
- 一、潮見橋
- 一、天神橋

合八拾六ヶ所。

但、此内石橋四ヶ所。

外、本所深川之内下水小橋合四拾ヶ所。

都合橋數百貳拾六ヶ所。

右之通白子屋勘七菱木屋喜兵衛定請負、享保十九寅年より今以相勤申ひ。以上。

戊二〇寛保四月

石河土佐守

一、横山町三町目石橋壹ヶ所、元文三年、定請負之部之相成ひ旨、白子屋勘七申聞
い間書留置。
——享保撰要類集

〔附記〕 屋鋪預

圖略。

小日向若荷谷

割殘坪數百三坪。

殷昌期

東南 曾我彌三郎上ケ地。北 西 道。町屋。
北 東南 十六間三尺。西 十五間一尺。三角地。

同 曾我彌三郎上ケ地 坪數四百九拾坪。

東南 吉田宮内。西北 道、おけふ、おと。
西南 道。おけふ、おと。

同 曾我彌三郎屋敷裏 四拾坪。おけふ、おと。

小日向若荷谷曾我彌三郎殿上ケ地、并同人預上ケ地、外ニ屋鋪裏など共、吉田宮内
に御預ケ被成、四方面數坪數、右御繪圖之面、相違無御座御預り申。爲後日仍如件。

享保十九甲寅年三月廿四日

新御番小笠原平兵衛組吉田宮内
射場權左衛門印
稻葉田雲守内神山善兵衛、鈴木伊勢守内役人外御用ニ付立
合無之。

右立合相改預之。

——屋鋪渡預繪圖證文

享保十九甲寅年
三月廿四日預。曾我彌三郎上ケ地
一、小日向若荷谷四百九拾坪
○一本抹消。

新御番小笠原平兵衛組
吉田宮内
——屋敷書拔

海道營築

是月二〇享保十九年(紀元三九四年)三月。品川宿品川區。大森村大森區。海邊ノ海道ヲ營築ス。

○憲教類典。有。德院殿御實紀。

海道營築事蹟

海道營築 相傳フ、

享保十九甲寅年三月

一、品川宿并大森村之内、海邊御普請所之事、先年より度々修復有之、得共、久敷難持、依之、今度評議之上、山手之方、往還道附替之積、尤只今迄之破損所、不及修復、管之。然上、在家をも山手、引移之、可有之事。

一、右之通、之、差當り所之者、共難儀、之、可存、且又海邊小破之節、早速繕等致、之、如是迄之、大破、之、成間敷哉、然、之、今一度普請、可被、仰付、之、條、此度普請、積り之、入用金、之、増、を加都合貳千兩、品川大森兩村、に、可被、下、之、條、右之内、ヲ、以、破損所、修復、仕立、殘金、之、年々小破繕等之、入用、之、除置、可、申、事。

一、右御金被下、向後品川大森兩村引請之、成、得、之、此以後萬一大破出來、兩村之手際、之、難、叶、節、之、道、附替、可、被、仰付、之、間、其、節、之、在家、引料、に、被、下、間敷、事。

一、右普請所兩村引請之儀、往還之道端を第一ニ仕立可申。宿中家居之邊、に、道端、之、普請之仕方、分り、有、る、も、不、苦、之、事。

一、網干場築出し願之儀、平生浪當強所、之、築出し、有、る、も、難、保、場、之、間、其、通、之、差置、可、申、之、依、之、一、ヶ、年、小、見、取、永、貳、拾、八、文、ツ、上、納、仕、來、得、共、此、分、向、後、差、免、可、申、事。

右兩村之もの共致評議普請引請、事難成存、之、道、附替之、管、之、間、否、之、義、可、申、事。

——憲教類典

この月九年三月令せらるゝは、品川驛并に大森村の海邊營築所の事、先年よりまばまば修理せしめられしが、久しく保がたし。よてこたび商議のうへ、山手の方に往還をうつしかへしむべければ、これ迄破壊せし地は修理に及ばず、さあらんには、民屋をも引うつさるべし、されどかくあらんには土人等艱困すべし、もし小破のときすみやかに修理くはへば、大破には及ぶまじきか、さあればこたび修理命ぜらるべきにより、費用金増加せられ、惣計二千兩品川大森の兩所へ下さるべし、その金もて修理して、殘金は年々小破の費用に充をくべし、右金賜はりしのも、品川大森兩所に引受しむれば、そのち萬一猶大破に及び、兩村の力に及びがたき時は、往還をうつしかへしむべし、そのときに至り、民家の引料は下さるべからず、營築所引受のことは往還をものはらとし、家居の邊は鹿なりともくるしからず、網干場築地願の事、常に浪あらく、たとひ築たりといふとも、たもちがたき所なれば、其まゝにふしをくべし、よて是まで年ごとに納る身丁錢二十八文は此後ゆるさるべしとなり。

——有徳院殿御實紀

橋普請

四月五日庚戌○享保十九年(紀元二三)新石町壹町目石橋○市内ヲ修理ス。

外ニ是年元二三九四年(紀元二三九四年)橋普請若干有リ。○享保十九年

享保撰要類集。

橋普請

五日○享保十九年

四月

一、新石町一丁目石橋修復之付、明日○享保十九年人留之旨、讚岐守○酒井申渡。

橋普請事蹟

——享保十九錄

十七日○享保十九年

四月

一、濱町堀高砂橋修復、明日○享保十九年人留之由、讚岐守申渡之。

——享保十九錄

十四日○享保十九年

六月

一、本材木町八丁目松屋町の渡橋御修復之付、明十五日○享保十九年往來留之由、新大橋御修復出來、往來有之。

——享保十九錄

廿六日○享保十九年

六月

一、龜井戸天神橋御修復、今日○享保十九年往來留有之。

——享保十九錄

廿九日○享保十九年

六月

一、永代橋修復之付、明日○享保十九年往來留有之。

——享保十九錄

廿日○享保十九年

七月

一、昌期

一、鐵炮洲堀數馬前橋朽損之付、明日七月廿一日、往來留之。

——享保十九錄

廿二日七月○中略。

市ヶ谷御門橋懸直有之、明日七月廿三日、往來留有之。

廿六日八月○中略。

一、市ヶ谷御門橋懸直之付、明日八月廿七日、往來留有之。

——享保十九錄

廿三日七月○中略。

深川佐賀町中橋懸直有之、今日七月廿三日、往來留有之。

——享保十九錄

七日八月○中略。

一、靈岸嶋新川三之橋御修復之付、明日八月八日、往來留。

三日九月○中略。

一、靈岸新川三之橋修復出來、今日九月三日、往來有之。

——享保十九錄

享保十九寅年八月十五日松平左近將監殿○乗の上ル。

兩國橋御修復中船渡之儀申上○書付

覺

此間之出水之兩國橋假橋押流申○。又假橋懸可申旨、願人御座○得共、出水之時節之若、又假橋押流○得之、新大橋○流懸り、橋之痛○罷成○間、假橋○之無用○可仕○。隣町之者○とも御修復中、武士方○之相除、其外○壹人壹錢宛○之船渡仕度旨相願申○。間願之通可申付○。依之申上○。以上。

八月十九年。

大岡越前守
稻生下野守

享保十九寅年八月廿二日松平左近將監殿○乗の上ル。

當月十九年。八月十七日出水之付、兩國橋増御普請之儀申上○書付

伺之通可申付旨、被御渡、奉畏○。

寅十九年。八月廿三日
大岡越前守○相
稻生下野守○正

覺

兩國橋先達○伺相濟○御修復、段々出來寄申○處、去ル八月九日○。同九年八月十日。十七日兩度之出水○之、滲通り三側目橋杭根堀○。杭○本拔○之付、敷板共○三尺程下○リ申○。依之右三側目之中杭三本新規通○。杭○之仕、其外○伊か○ミ○杭○茂震○お○た○し、附木○か○ん物○之○高下を直○し、尤三側之筋違取放○し、新木○之○取替、大貫○貳挺朽損○所新規

之取替り積り。

一、同橋西之方六側目より拾七側目迄長三拾七間半之所、川下之方三三尺程ゆのみ
い之付、梁行桁平均板鋪板取放、行桁直し、如元取附、尤布板敷置い所、拾間取放シ、并滯
脇中行桁壹本新規之取替繼合、如元之仕、其外雨覆損い所、不殘取替、有來通新規之仕
直し積り。

一、同橋兩度之出水之る、橋杭七拾八本根包流失致し、分ハ、新規之包立、并朽損い分
繕ひ足し、木足し鐵物仕積り。

右此度出水之付、増御普請之分御入用直段吟味仕い處、左之通御座い。

金六百九拾三兩。

右之通御座い間、此節公役金を以増御普請申付可然奉存い。依之奉伺い。以上。

八月○享保十九年

大岡越前守

稻生下野守

先達下ケ札御相濟い布板御修復御入用 金三百拾七兩。

二度目伺相濟い高欄廻り新規御入用 金九拾五兩貳分。

此度書面之御入用 金六百九拾三兩。

——享保撰要類集

十六日○享保十九年

一、兩國橋出來今日○享保十九年往來有之。

——享保十九錄

一、兩國橋○中略

一、享保十九寅年七月、布欄御修復有之い處、同○享保十九年八月十七日出水之る、西之方、
拾貳側目南杭貳本流い之付、又々御普請被仰付、橋中三拾七間程處板取放し、高欄不殘
新規之出來、同年○享保十九年十月十六日皆出來、右御懸り町御奉行大岡越前守様。此節假橋
之義、同所役船之者被仰付、寅○享保十九年五月廿一日、取懸り、假橋出來寄り、同○享保十九年六月
十七日出水之る、四拾間程流い之付、又御繼足し被仰付、出來之上、同○享保十九年七月四日、
致往來い處、同○享保十九年八月八日出水之る、又々流い之付、假橋取拂被仰付い。假橋相止い
之付、下柳原同朋町長次郎市兵衛と申者、御願申上、船渡仕、同○享保十九年十月十六日迄日數
五十五日相渡申い。此節渡錢請取い裁書留無御座、相分り兼い。——地誌御調書

十三日○享保十九年

一、八丁堀相引之橋并芝赤羽橋修復、明日○享保十九年往來留。

廿八日○享保十九年

一、芝赤羽根橋修復出來、昨日○享保十九年往來有之。

——享保十九錄

〔附記〕處罰

七日○享保十九年

殷昌期

一、町奉行稻生下野守於役宅申渡之趣、

下谷御切手町三丁目半兵衛店浪人
伊藤佐太夫
實四十歳

其方儀龜田彌一左衛門弟分ニ成、三浦平八郎柴田久平坂本十藏加判を以、彌市左衛門方ニ養子取組ハ段、不憚公儀仕形、不届至極ニハ。依之江戸拂申付ハ。

小普請諏訪若狭守組
龜田彌一左衛門
五十歳

其方儀實子有之處、金子爲可借受、三浦平八郎柴田久平坂本十藏申合、浪人伊藤佐太夫を弟分ニ致シ、養子取組、持參金之内先達ヲ請取之、重々不届至極ニハ。依之遠島申付ハ。

小普請諏訪若狭守組
三浦平八郎
五十歳

同松平阿波守組
柴田久平
三十一歳

其方儀、龜田彌市左衛門西山彌七郎坂本十藏成田數馬、金子爲可取僞成義を以、養子取組ハ處取持ハシ、其上不實之證文ニ加判等仕、所々配分金取之、重々不届至極ニハ。依之死罪申付ハ。

御本丸切手同心佐山庄左衛門組同心
山崎庄八
四十歳

龜田彌市左衛門養子取組ハ節、浪人伊藤佐太夫義、柴田久平肝煎ハニ付、久平宅ニ佐太夫を致同道、彌一左衛門ニ引合、彌市左衛門弟分ニ致願ハ譯承之、禮金等取之、重々不届ニハ。依之重々追放申付ハ。

小普請組松平阿波守組
大山善五郎
五十三歳

龜田彌市左衛門養子取組之義、不埒之譯承ハニ付、内々之埒明ハ様取扱ハヘ共、難濟趣ニ付、取扱ハ相離ハ由ニハ。金銀取ハ義ハ無之ニ付、構無之。

御小人山崎八右衛門子新藏養子
石井半右衛門
四十歳

龜田彌市左衛門養子取組之義ニ付、養父新藏ハ相尋義有之呼出ハ處、致欠落ハ。新藏兼ハ致別宅罷在、去年享保十八年五月頃ハ通路も不致ハ由、養父之事ハ得之、右躰之義有之間鋪事ニハ。親ハ對し、龜末成致方、不届至極ハ。依之御扶持被ハ召放ハ由。

小普請諏訪若狭守組
西山彌七郎
三十六歳

其方義金子可借受、浪人中村市兵衛、茂從弟ニ致シ、養子可願令、約諾、持參金之内、追々請取之、坂本十藏、柴田久平、三浦平八郎、飯田清八郎方ニ致、配分、其上大小共ニ木切押込置ハ段、侍ニ不ハ似合、重々不届至極ニハ。依之死罪申付ハ。

小傳馬町三丁目長右衛門店浪人
曲淵政右衛門

其方義、西山彌七郎方ヘ之浪人從弟中村市兵衛、養子ニ取組ハ處、養子證文最初ニ其方義書載可申旨、彌七郎方ハ申達ハニ付、任其意ハ迄ハ之、外ニ惡事も無之、然共、不埒之相談ニ相加リハニ付、所拂申付ハ。

麻布櫻田町源右衛門店清右衛門伴浪人大竹喜平治事
大竹幸八郎
二十八歳

其方義、坂本重藏弟ニ成、柴田久平取持ハ之、十藏方ヘ養子取組ハ段、不憚公儀仕形、不届至極ニハ。依之江戸拂申付ハ。

其方儀實子有之處、金子爲可借受、柴田久平金井庄七三浦平八郎申合、浪人大竹幸八郎を弟之致し、養子取組、持參金之内、先達を請取之、且又龜田彌市左衛門西山彌七郎養子取組の節、不實之證文之致、加判、配分金取之、其上大小共之、鯨木押込置の段、侍之不似合義、重々不届至極之由、依之、死罪申付い。

小普請諏訪若狭守組
金井庄七
四十二歳

其方儀、坂本重藏頼いの任、偽成養子取組之證文之致、加判、持參金之内、配分取之、重々不届之由、依之、追放申付い。

大御番板倉下野守組同心平左衛門父隠居
藤木八左衛門
六十二歳

其方儀、坂本重藏養子取組之義、浪人大竹幸八郎由緒、羨無之者を十藏弟之致し、養子可願との義、相談相極、禮金取之、幸八郎親類い之まのせ、養子證文之宛處之加り、重々不届至極之由、依之、追放申付い。

小普請諏訪若狭守組
成田平次郎
三十四歳

其方儀、兒島八郎右衛門從弟、服部新右衛門を養子取組、持參金請取い、積り相極、新右衛門を其方從弟、中島郷右衛門次男、新藏之致し、頭方へ願書差出い處、親類共之内、相障りい之付、新藏之相果い旨申、願書取戻し、其後、新右衛門を三浦平八郎弟平次郎之仕、願書差出、判元見届之節、平次郎義、新藏を申召連い、同人故、其段致ら

さく、八郎右衛門惣領源八郎義を平次郎之致し、頭召連罷出い。内證之る養子之人を引替、其上土産金取之、公儀を掠い、仕形、重々不届至極之由、依之、切腹申付い。

三浦平八郎弟實ハ服部孫左衛門
成田平次郎
二十八歳

其方儀、成田數馬の養子取組の節、最初ハ數馬從弟、中島新藏と偽、其後、三浦平次郎弟平八郎之成り、養子之罷越い義、兒島八郎右衛門三浦平八郎柴田久平申旨之任、由之、得共、不埒之取組致い段、不憚公儀を仕形、重々不届至極之由、依之、遠島申付い。

大久保甚右衛門組御徒
兒島八郎右衛門
五十六歳

其方儀、成田數馬養子之義、最初願い者共、親類共々相障い。然共、持參金々相濟し遣い、致約諾い之付、追る又三浦平八郎弟平次郎を假名を致、數馬方ハ願い様之相極い得共、最前願い者之差支い之付、難成、其方、悻源八郎を當分平次郎之致し、相願い段、公儀を掠い、仕形、重々不届之至い。依之、遠島申付い。

御徒八郎右衛門御徒
兒島源八郎
二十五歳

其方儀、成田數馬養子判元見届之節、三浦平次郎之成、諏訪若狭守方ハ罷出い。父八郎右衛門申付い事之、得共、不埒成仕形之付、遠島申付い。

下谷車坂町結置
源兵衛
山崎町人肝煎
善左衛門

右配分金取上、無構。

追放。

配分金取上、構無之。

構無之。

右石河庄九郎立合、下野守正○稻生申渡之。

閉門。

斬罪。

浪人幸八親大竹喜平次事只今町人

清左衛門

菊坂町

六兵衛

赤坂裏傳馬町町人

四郎左衛門

御徒大久保甚右衛門組與頭

小島市郎右衛門

堀藤次郎

與六尺

平七

——享保十九錄

屋鋪受授

十一日丙辰

四年○享保十九年(紀元二三九)

屋鋪相對替有リ。外二是月年○享保十九

九四年若干屋鋪ヲ受授ス。

○寛政呈請相對替御書附書拔。享保十九錄。屋鋪渡預繪圖證文。屋敷書拔。

屋鋪受授事蹟

享保十九年四月左ノ屋鋪受授有リ。

享保十九年四月十一日

左近將監殿○松平御渡被成御書付

御普請奉行也。

酒井忠告

能勢頼尙

拜領屋敷濱町貳千五百坪

拜領屋敷愛宕下貳千八百八拾坪餘

密合

酒井信濃守○忠告

能勢長十郎○頼尙

窪田忠任

岡部元貞

朽木尙綱

高木造酒

妻木頼勝

喜多村正矩

堀内貞智

佐々木正友

栗原半十郎

金田昌豪

井口高豐

拜領屋敷四谷五百坪

拜領屋敷表六番町六百五拾坪

妻木織部拜領屋敷愛宕下七百五拾坪

朽木五郎左衛門拜領屋敷青山宿五百坪

高木造酒拜領屋敷麻布五百坪

拜領屋敷牛込御門外五百七拾坪程

拜領屋敷小川町四百九拾三坪餘

拜領屋敷北本所割下水四百坪

拜領屋敷麴町百七拾坪

拜領屋敷三河町新道貳百五拾坪

拜領屋敷本郷丸山三百坪

右願之通屋敷相對替被御付御間可被得其意也。

忠任○窪田肥前守。

同保。享十九寅年二月八日長崎奉行、同年十九年四月十一日拜領屋敷四谷厩近所を、表

六番町岡部半九郎屋敷を、願之通相對替。

高豐○新助隱居仕仙齋。

一、本郷丸山拜領屋敷ト西丸小十人金田半次郎拜領屋敷神田三河町新道を、享保十九

殷昌期

長崎奉行

窪田肥前守○忠任

桑山内匠頭組

岡部半九郎○元貞

小普請組支配

朽木五郎左衛門○尙綱

土屋甚助支配

高木造酒

久留島數馬支配

妻木頼勝

御小性

喜多村日向守○正矩

丹羽五左衛門支配

堀内貞智

杉浦出雲守組

佐々木七之助○正友

右衛門督殿小十人連藤平右衛門組

栗原半十郎

蜂屋半之丞組

金田半次郎○昌豪

大岡忠四郎支配

井口新助○高豐

——相對替御書附書拔

寅年相對替仕ひ由申傳之、月日等先年類焼不知。

寛政呈譜

十三日○享保十九年
四月○中略。

屋敷相對替。

右被仰付。

三方替。

右去十一日被仰渡ひ。

圖略○

權田原 飯島甚助拜借御長屋跡上ヶ地 坪數拾壹坪餘。

東 高田瀧右衛門。 西 家田平左衛門。
南 道。 北 道。

東北 四間三尺。
西北 二間三尺。

權田原元御屋鋪之内飯島甚助拜借御長屋跡上ヶ地拙者に御預ヶ被成四方間數坪數、
右御繪圖之面、相違無御座御預り申ひ爲後日仍如件。

享保十九甲寅年四月十六日

鈴木伊勢守内山本郷助。稻葉出雲守内役人外御用ニ付立合

月光院御廣鋪御小人
手島幸右衛門印

舞木喜右

圖略○

傳通院近所 舞木喜右衛門屋鋪 坪數百貳拾六坪。

東 傳通院門前町屋。 西 金杉水道町屋。
南 平野傳六。 北 道。

東南 七間。 北 六間四尺。
西南 十八間三尺。 北 十八間三尺。

傳通院前金杉町柴田久平上ヶ屋鋪、今度拙者願之通屋鋪拜領仕、御渡し被成四方間數
坪數、右御繪圖之面、御定杭之通、相違無御座請取申ひ爲後日仍如件。

享保十九甲寅年四月廿五日

進物取次上番理右衛門組
舞木喜右衛門印

稻葉出雲守内竹内左次郎、鈴木伊勢守内役人外御用ニ付立合

無之。
右立合相改渡之。

圖略○

三田 麻生磯右衛門拜借御長屋跡上ヶ地 坪數五坪。

東 御長屋跡。 西 道。
南 金井三右衛門。 北 杉浦甚兵衛上ヶ地。

東北 壹間。
西北 五間。

三田元御屋鋪内麻生磯右衛門拜借御長屋跡上ヶ地、拙者に御預ヶ被成、四方間數坪數、

殷昌期

川野勘十郎

右御繪圖之面、相違無御座御預り申ひ、爲後日仍如件。

池永清右衛門支配御臺所小間遣
川野勘十郎印

享保十九甲寅年四月廿六日
稻葉出雲守内神山善兵衛、鈴木伊勢守内役人外御用ニ付立合
無之。
右立合相改預之。

屋鋪渡預繪圖證文

享保十九甲寅年
四月十六日預。飯島勘助拜借御長屋跡上ケ地
一 權田原元御屋敷之内拾壹坪餘
四月廿五日渡。柴田久平上ケ地
一 傳通院前金杉村百貳拾六坪
四月廿六日預。藤生儀右衛門拜借御長屋跡上ケ地
一元三田御屋敷内五坪

月光院様御廣敷御小人
手島幸右衛門
進物取次上番西理右衛門預地
舞木喜右衛門
御臺所小間遣
川野勘十郎

屋敷書拔

附記
風神送り

〔附記〕 風神送り

四月十六日^{享保十九年}奈良屋之る年番名主に被申渡、
一 町々之る風之神送りを申色々藝ふと致ひ故喧嘩口論におよひ、訴出ひ町々も
有之の間、此已後藝ふと仕、又之火を燈し持廻其儘拾ひ儀仕間敷旨、大岡越前守様
被仰渡ひ間、此旨町々之早々申渡ひ様被申渡ひ。
— 撰要永久録

屋鋪受授

五月朔日丙子

九〇享保十九年(紀元二三〇四年)〇丙子(三正総覽)

屋鋪預有り。外ニ是月元〇享保十九年(紀元二三〇四年)五月

屋鋪受授事蹟

月。若干屋鋪ヲ受授ス。○屋鋪渡預繪圖證文。屋敷書拔。相對替御書附書拔。

圖略○

谷中三崎 山崎庄八上ケ地 坪數百貳十八坪
東 森新右衛門。西 渡邊儀平次、小林軍次郎、工藤吉右衛門、鈴木庄三郎、秋元幸右衛門。
南 道。北 長明寺。
東 二十壹間五尺。西 二十間四尺。
南 五間五尺餘。北 五間四尺。

谷中三崎山崎庄八上ケ地、拙者に御預ケ被成、四方間數坪數、右御繪圖之面、相違無御座御預り申ひ、爲後日仍如件。

秋元幸右

享保十九甲寅年五月朔日

武島兵左衛門組御臺御切手同心
秋元幸右衛門印

稻葉出雲守内神山善兵衛、鈴木伊勢守内役人外御用ニ付立合
無之。
右立合相改預之。

圖略○

權田原 根津六郎右衛門拜借上ケ地 坪數拾八坪六合
東 三井利左衛門。西 道。今井甚之丞。
南 道。
東北 四間四尺。
西北 四間四尺。

殷昌期

權田原元御屋鋪御厩之内根津六郎右衛門拜借上ケ地、拙者に御預ケ被成、四方間數坪數、右御繪圖之面、相違無御座御預り申ひ。爲後日仍如件。

今井甚之丞

享保十九甲寅年五月三日

與火之番 今井甚之丞印

稻葉出雲守内神山善兵衛、鈴木伊勢守内役人外御用ニ付立合

無之。

右立合相改預之。

圖略。

麻布古川町 太田鐵五郎上ケ地 坪數貳百坪。

東道。南長田民部。西松平陸奥守。北藤原平兵衛。

東西南北 十壹間四尺五寸。十七間五寸。

麻布古川町太田鐵五郎殿上ケ地、長田民部正に被成御預、四方間數坪數、右御繪圖之面、相違無御座御預り申ひ。爲後日仍如件。

享保十九甲寅年五月廿二日

大久保攝津守組御書院番長田民部内 本間金兵衛印

稻葉出雲守内神山善兵衛、鈴木伊勢守内役人外御用ニ付立合

無之。

右立合相改預之。

—屋鋪預繪圖證文

長田正武

享保十九甲寅年
五月朔日預。山崎庄八上ケ地
一谷中三崎百貳拾八坪
五月三日預。根津六郎右衛門拜借上ケ地
一權田原元御屋敷御厩之内拾六八。一本坪六合
五月廿二日預。太田鐵五郎上ケ地
一麻布古川町貳百坪

武島兵左衛門組御裏御門御切手同心 秋元幸右衛門
與火之番 今井甚之丞
御書院番大久保攝津守組 長田民部
—屋敷書拔

同年。享保十九年五月廿七日

讚岐守殿。酒井御渡被成。御書付寫、

御普請奉行に。

拜領屋敷芝高輪千貳拾壹坪

拜領屋敷赤坂今井谷七百三坪

右願之通屋敷相對替被仰付の間、可被得其意。

四日己卯。享保十九年(紀元二三九)五月三日。令シテ、郭内廳舍邸宅ノ瓦葺ハ、翌々年

ヲ以テ竣成ノ期ト爲サシム。有德院殿御實紀。

郭内廳舍邸宅瓦葺 左ノ令有リ。

享保十九寅年五月。大成令三八。真。享保十九年(五月)四月。左近將監殿。松平乘邑。御下有リ。

大岡越前守御役屋敷 稻生下野守御役屋敷

評定所

傳奏屋敷

殷昌期

一五九

岡部直明
田中貞宣

郭内廳舍邸宅瓦葺

郭内廳舍邸宅瓦葺事蹟

土井備前守組

岡部

帶

刀明。直

土井甚助支配

田中

左

膳。貞

—相對替御書附書拔

小普請定小屋
大手御門外新外繫
御作夏小屋

家作瓦葺之儀、二三年之内出来候様之、去冬十八年相達得共來々辰之年元年中迄
之出来様可被致ひ。五月十九年

右之通、向々申渡間可被得其意。
享保十九寅年五月大成
家作瓦葺之儀、二三年之内も出来様、去冬十八年相達得共來々辰年元年中迄
出来様可被致ひ。

右申達段、去冬十八年被申通ひ。近所之面々エも、家來より相通様可被致ひ。
五月十九年

松平兵部大輔
本多中務大輔

土屋左門
松平丹波守

安藤對馬守

右之面々エ、松平左近將監乗宅エ家來呼寄渡之。

細川越中守
酒井雅樂頭

戸田伊勢守
土井大炊頭

右之面々エ、酒井讚岐守忠宅エ家來呼寄渡之。

榊原式部大輔

本多伯耆守

植木土佐守

右之面々エ、松平伊豆守信宅エ家來呼寄渡之。

加納遠江守

右書付之趣達之。

大御番
秋元隼人正

御小性組戸田近江守組與頭
松平多宮

家作瓦葺之儀、二三年之内不殘出来様、去冬十八年申渡處來々辰年元年中迄
出来様可被致旨、右之面々エ可被達ひ。

——享保集成大成

五月十九年
四日九年令せられしは、屋舎瓦葺とする事、二三年の中たるへしと去冬十八年令
せられしが、明る辰のとし元年までに必つくりなすべしとなり。

——有徳院殿御實紀

十五日庚寅四年川舟所在各町名主等、川舟方鶴延任

衛門左ノ執務振ニ關シ、町奉行所ニ訴願スル所有リ。撰要

川舟訴願 撰要永久録ニ左ノ如ク見ユ。

寅十九年五月十八日

殿 昌 期

川舟訴願

川舟訴願事