

OUTLINES
OF THE
ANATOMY AND PHYSIOLOGY
OF THE
HUMAN BODY
WITH
HYGIENICAL AND PRACTICAL OBSERVATIONS

ശരീരശാസ്ത്രം

FIRST EDITION



MANGALORE

FOR SALE AT THE B. M. BOOK AND TRACT DEPOSITORY
AND AT THE MISSION-DEPOTS IN MALABAR

1882

56 E
279

8 Annas.

വില ൮ അണ.

N^o 1232

N12<529506515 021



UBTÜBINGEN



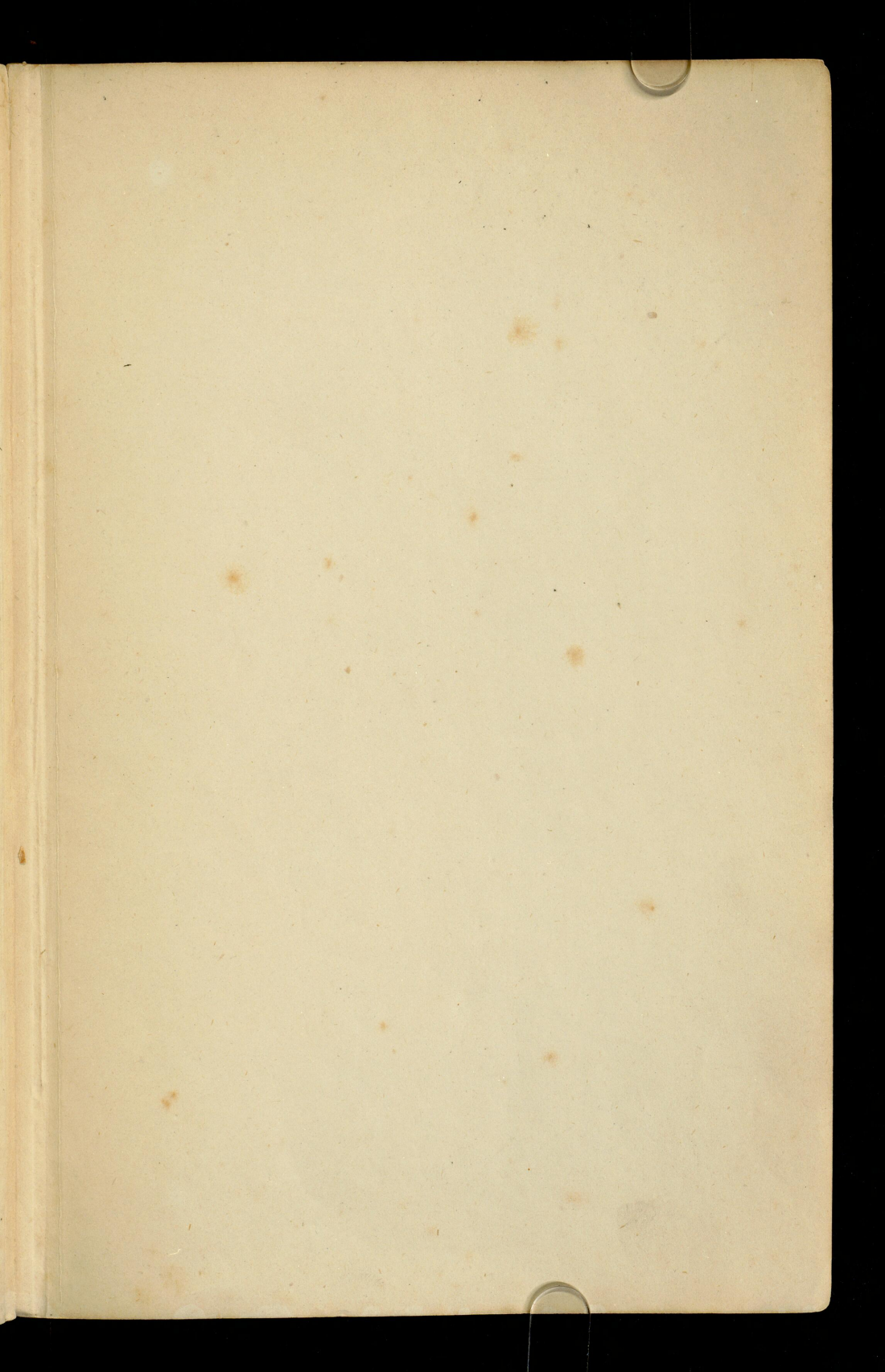

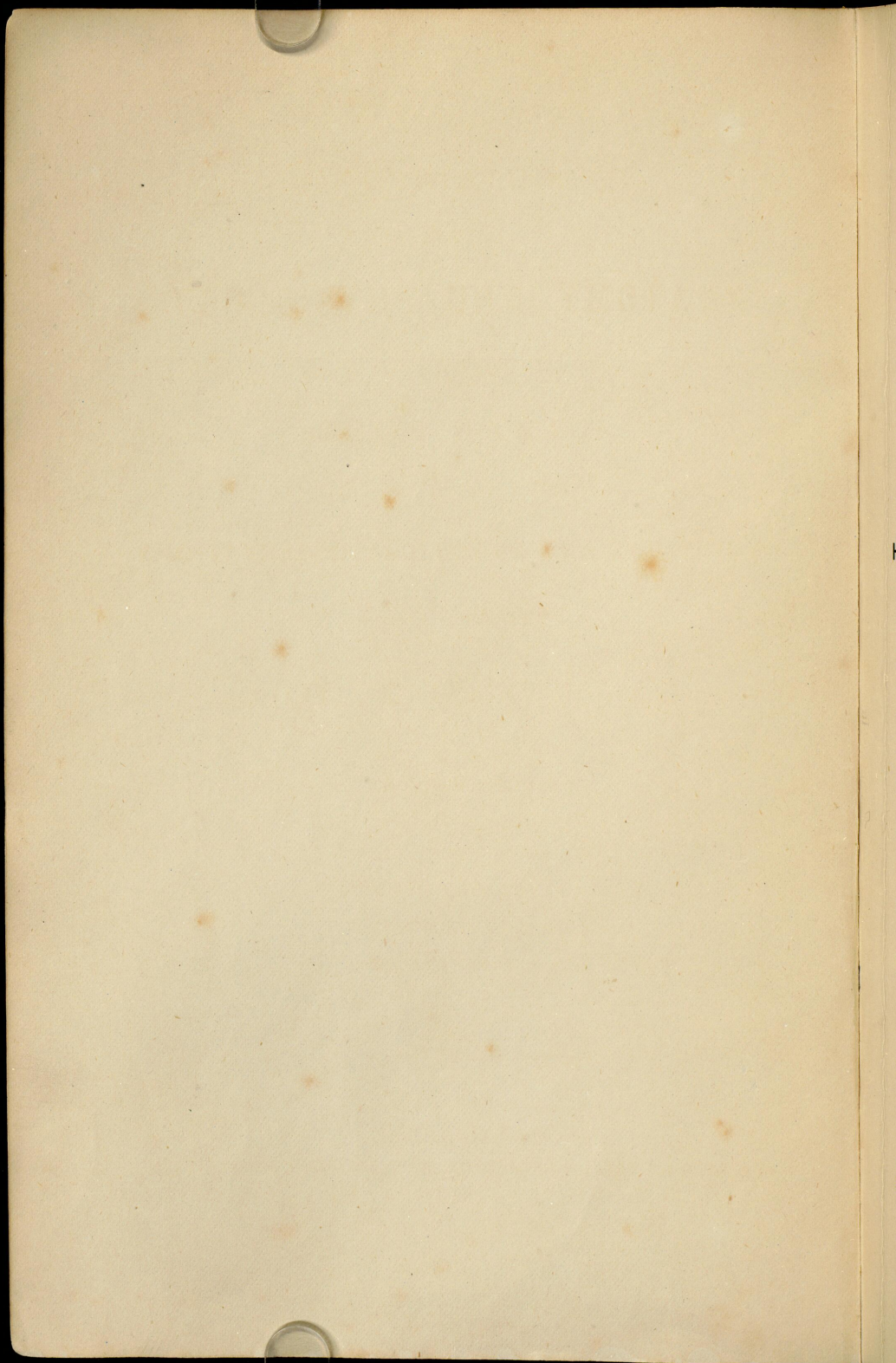

OUTLINES
OF THE
ANATOMY AND PHYSIOLOGY
OF THE
HUMAN BODY
WITH
HYGIENICAL AND PRACTICAL OBSERVATIONS

ശ രീ ര ശ ാ സ്ര ഴ

FIRST EDITION

“ആചാരാല്പക്രമേ ഹ്യായു”
“രാചാരോഹരന്യുപക്ഷണം”
“ആയുഷ്ഠാമയമാനേന”
“തസ്മാദാചാര ഇച്ഛതെ.”

MANGALORE
FOR SALE AT THE BASEL MISSION BOOK AND TRACT DEPOSITORY
1882

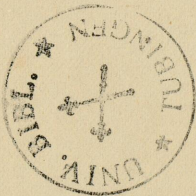

56 E 279

PREFACE.

As a physical, mental, and moral education are only possible, when there is a sufficient knowledge of the body and its action, this book has been compiled and dedicated to the parents and teachers of this country, who are trusted with the education of the future generation, to give them information concerning the structure of the body and by the help of numerous hygienical and practical observations to teach them what means should be adopted for the preservation of health, the true basis of a sound development of the mind, which is so closely connected with that wonderful structure called the body. May the name of the Lord be glorified also by this small volume!

മുഖവുര.

അമ്മയച്ഛന്മാരും ഗുരുനാഥന്മാരും ആയുജ്ജോരോ!

ശരീരപ്രകാരവും ആത്മപ്രകാരവും ബാലന്മാരെ നന്നായി രക്ഷിച്ചു വളർത്തുവാൻ വേണ്ടി ശരീരത്തിന്റെയും അതിനോടു സംബന്ധിച്ച ആത്മാവിന്റെയും അവസ്ഥകളെ അറിയേണ്ടതു ആവശ്യം. ഈ അറിവു നിങ്ങൾക്കുണ്ടെങ്കിൽ ദേഹത്തെയും മനഃഃകർമ്മങ്ങളെയും പഠിയ്ക്കുകയാണു വിധം വ്യക്തമായുള്ളു. ദുഷ്ടിശ്ചാസങ്ങളും മറ്റും തന്നാലെ നീങ്ങിപ്പോകുന്നതല്ലാതെ സൌഖ്യത്തിനായി വേണ്ടുന്നതെന്തെല്ലാം എന്നും കൂടേ ബോധിക്കും. ഈ നാട്ടിലേ വൈദ്യന്മാരും ശരീരശാസ്ത്രജ്ഞന്മാരും അറിയുന്നതു മുഖകാരണവും ശരിയായി അറിയുവാൻ ചികിത്സ മുന്പേതെക്കും അധികം സാധ്യമാകുവാൻ സംഗതിയുണ്ടാകും. ശരീരശാസ്ത്രത്തെ പഠിക്കുന്നതു ബഹു ഉപകാരമുള്ളതാകുന്നു എന്നുവെച്ചു പലരാജ്യങ്ങളിലും ഇപ്പോൾ ഈ മാതൃക പുസ്തകങ്ങളെ അച്ചടിപ്പിക്കുന്നതും കേട്ടപ്പോൾ സ്വന്തം പരിചയത്തിൽനിന്നും കാര്യം പുസ്തകങ്ങളെ സൂക്ഷ്മമായി ശോധന ചെയ്തു കിട്ടിയ അറിവിൽനിന്നും ഇങ്ങിനെ ഒരു പുസ്തകത്തെ ഈ രാജ്യക്കാർക്കു വേണ്ടിയും എഴുതുക എന്നതും എനിക്കു തോന്നി. ദൈവം ശരീരത്തെ ആയുർമുഖമുഖമായി നിർമ്മിച്ചു എന്നും ഉലകത്തിൽ ജീവിക്കുന്ന മനുഷ്യരിൽ യാതൊരു വ്യത്യാസവുമില്ലെന്നും, സൂക്ഷ്മതാൽ പല ഭീമങ്ങൾ പിടിച്ചെടുക്കുന്നതിന്നു തടസ്സം ചെയ്യാൻ പാടുണ്ടു എന്നും മറ്റുമുള്ള അറിവു നിങ്ങൾക്കു ഇതിൽനിന്നു ലഭിച്ചിട്ടു സുഖമായി സ്മരണം പഠവാൻ ശീലിക്കേണം എന്നതു എന്റെ ആഗ്രഹമാകുന്നു.

എന്നു നിങ്ങളുടെ

E. L.

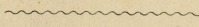

ANATOMY AND PHYSIOLOGY

ശരീരശാസ്ത്രം

I. THE HUMAN SKELETON.

മനുഷ്യന്റെ എല്ലകൂട്ടം (കങ്കാളം).

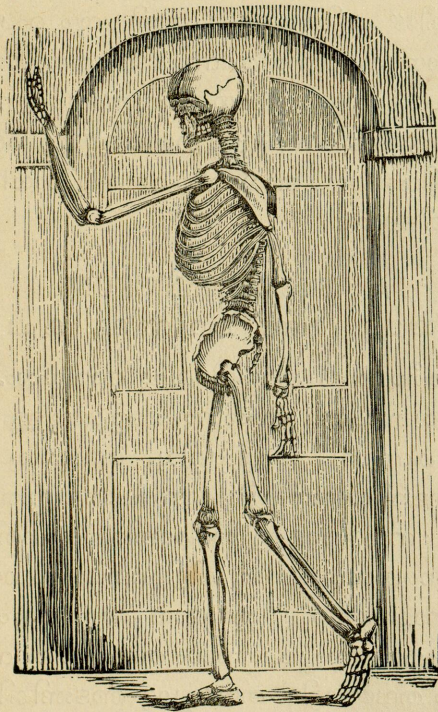

കങ്കാളത്തെ തല ഉടൽ അംഗങ്ങൾ എന്നീ മൂന്നു മുഖ്യ അംഗങ്ങളാക്കി വിഭാഗിക്കുന്നു. തലയിൽ മണ്ടയും മുഖവും, ഉടലിൽ നെട്ടെല്ലം (നെടുമുളളം) അതോടു ചേർന്നു നെഞ്ഞുകൂടും ഉഷ് എ

പുറം ഭാഗങ്ങളിൽ കിഴിഞ്ഞു. അംഗങ്ങളെ മേലംഗം കീഴംഗം എന്നിങ്ങനെ രണ്ടുശാഖകളായി ഭാഗിക്കുക. രണ്ടു മേലംഗങ്ങളിൽ കൈപ്പലയെല്ലും പൂർണ്ണപ്പെട്ടതണ്ടയെല്ലും കണക്കെടയെല്ലുകളും കയ്യെല്ലുകളും ഉണ്ട്. കീഴംഗങ്ങളിൽ രണ്ടിലും തുടയെല്ലും മുട്ടുമുട്ടിയും കണക്കെടയെല്ലുകളും കാലയെല്ലുകളും തന്നെ. പ്രായമുള്ള മനുഷ്യനു പല്ല കൂടാതെ 214 പല മാതിരി എല്ലകൾ ഉണ്ട്. അവനെ വെട്ടിപ്പാക്കി ഉണക്കി തൂക്കിയാൽ പത്തു പതിമൂന്നു നാത്തലോളം തൂങ്ങും. ഇതിൽ വലിപ്പപ്രകാരം തലയോടു അംഗാസ്ഥികൾ ഉടൻ എല്ലെടു എന്നിവററിനു ഭാരം ഏറ്റവും.

മാനുഷാസ്ഥികളുടെ മേൽഭാഗം മിക്കവാറും മിനുസമുള്ളതു. അതിന്റെ കീഴേ കട്ടിയും ഉള്ള അരിപ്പയും പൊങ്ങും¹⁾ പോലെ ഉള്ളതുമായ സാധനം തന്നെ. അംഗങ്ങളിലേ എല്ലകൾ ഓട കണക്കേ പൊള്ളാകയാൽ ലഘുത്വവും ഉറപ്പുമുള്ളവയായിരിക്കുന്നു. ആ വക കഴലിപ്പിൽ തന്നെ മജ്ജ നിറഞ്ഞിരിക്കുന്നു. എല്ലകൾ കട്ടിയായാലും അവറിൻ വളച്ചുക്കായി ചോരക്കഴലുകൾ പടന്നുകിടക്കുന്നു.

A. THE HUMAN SKULL.

തലയോട്ടു (മണ്ട, വെന്തല, കപാലം).

മാനുഷശരീരത്തിൽ തല മിക്കച്ചു അവയവം.— ഉടലിന്നും മേൽകീഴവയവങ്ങൾക്കും സ്ഥാനം മാത്രമേയുള്ളൂ. കണ്ടറിവു, കേട്ടറിവു, മുക്തറിവു, രുചിച്ചറിവു, തൊട്ടറിവു എന്ന ഐയറിവുകൾ തലയിൽ ഒന്നിച്ചിരിക്കുന്ന പഞ്ചേന്ദ്രിയങ്ങളാൽ സാധിച്ചുവരുന്നു. നവദൂരമുള്ള ശരീരത്തിന്റെ വാതിലാകുന്ന വായും, പടിപ്പുരക്കൊത്ത മൂക്കും, കിളിവാതിൽ പോലേത്ത കണ്ണുരണ്ടും, വളർജാലകത്തോടു²⁾ തുല്യമായ കാതു രണ്ടും ആകേ ഏഴു കടപ്പുകൾ എന്ന സപ്തദൂരങ്ങൾ തലയിൽ തന്നെ ഇരിക്കുന്നു. അതു കൂടാതെ തലയോട്ടിൽ തലച്ചോറ്റു അടങ്ങിക്കിടക്കുന്നു.

പലവിധമുള്ള ജീവജന്തുക്കളുടെ മണ്ടയും മനുഷ്യന്റെ വെന്തലയും ഒപ്പിച്ചു നോക്കിയാൽ വലിയ ഭേദത്തെ കാണാം. ൨൦

¹⁾ Porous and Spongy. ²⁾ Bay-window.

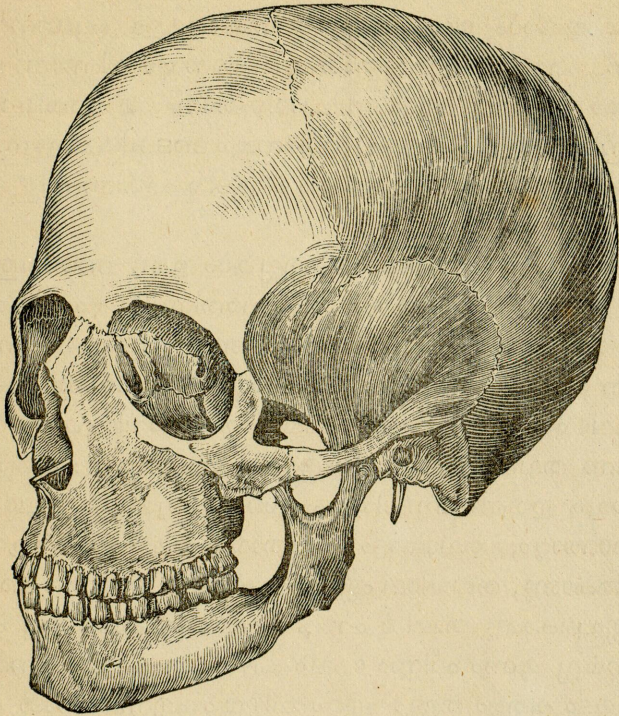

നമാന്റെ ജാതിക്കാരായ ഏതു വക മരച്ചൊടികളും ബുദ്ധിക്കുമ്മ
 തയുള്ള ആനകളും ഉഴക്കിനും വാഴ്ചക്കും പൊതുക്കുടിയായ¹⁾
 കാള പന്തുകളും വിശ്വസ്ത ചങ്ങാതിമാരായ നായ്ക്കളും മറ്റു ഏതു
 ജീവജന്തുക്കളുടെ മണ്ടയെയും നോക്കിയാൽ മൂന്നുറത്തു മുഖം
 കൂടിയ മുന്തലയും പിന്നുറത്തേ തലയോടായ പിന്തലയും എ
 ന്നീ വിഭാഗങ്ങൾ ഉടനേ കണ്ടറിയാകും. തിന്നുന്നതു അവറിന്നു
 പ്രധാനമാകയാൽ വായ്ക്കും പ്രാണത്തിന്നും മൂന്നും വണ്ണവും ബു
 ഡിമുതലായ അംശങ്ങൾ നന്ന കുറയുന്നതിനാൽ തലച്ചോറു
 കൊള്ളുന്ന തലയോട്ടിന്നു പിന്നും തടിപ്പും ഉണ്ടാകുന്നതു. എങ്കി
 ലോ മനുഷ്യന്റെ നെറിക്കു മൂന്നും തലച്ചോറിന്നു പെരുപ്പ
 വും ആയതു കൊള്ളുന്ന തലയോട്ടിന്നു വലിപ്പവും മുഖത്തിന്നു ഓ
 മനയും വായ്ക്കു താഴ്ചയും ഉണ്ടാകകൊണ്ടു അവൻ എപ്പോഴും

¹⁾ Emblem.

ജീവികളെക്കാൾ ശ്രേഷ്ഠതയും മഹത്വമുള്ള പ്രധാനസൃഷ്ടി തന്നെ. ആകയാൽ യാതൊരു മനുഷ്യനെയും തീണ്ടലോ അതു ഡിയോ ഉള്ളവൻ എന്നു വിചാരിക്കരുതേ. മുഖത്തിലേ ശ്രേഷ്ഠത്വങ്ങളെയും തലച്ചോറിനെയും അടക്കിക്കൊള്ളുന്ന തലയോട്ടിനു മേൽത്തല എന്നും വായി കൂടിയ പക്കിനു കീഴ്കല എന്നും പറയുന്നു.

മനുഷ്യന്റെ മണ്ടെക്ക 29 എല്ലുകൾ ഉണ്ടു അതായതു: തലയോട്ടിനു 8, ചെവിടുകൾക്കു 6, മുഖത്തിനു 15; ചെറുപ്പത്തിൽ എല്ലുകൾ ഏറിയാലും മൂക്കുനോറും അവ തമ്മിൽ പിണഞ്ഞു വളന്നു വരുന്നു. ആയതു വിശേഷിച്ചു തലച്ചോറു കരുക്കിക്കാക്കുന്ന തലയോട്ടിയിൽ വളങ്ങുന്നു. മലയാളികൾ അവിടേ കാണുന്ന വിളമ്പിനു തലയിൽ എഴുത്തു എന്നു പറയുന്നതു പെരുത്തു അബദ്ധവും ഇരുണ്ടു ബുദ്ധിയുടെ സങ്കല്പിതവുമത്രേ. തലച്ചോറു വളരുനോറും, തലയോടും വലുതായി ചമയുവാൻ ആവശ്യം ആകകൊണ്ടു, തലയിലേ എല്ലുകൾ എല്ലാം ഇങ്ങോടും അങ്ങോടും ഏറ്റുകൊണ്ടു തമ്മിൽ പകെച്ചു ചേർത്തു കിടക്കുന്നു; എന്നു തന്നെയല്ല മൂന്നും പിന്നും മേലും കീഴും ഇരുപുറത്തും നേരിടുന്ന തട്ടും മുട്ടും കുത്തും തള്ളും ഏറും വീഴ്ചയും എന്നിവറാൽ ഏത്രുന്ന വിവിധ ഇളക്കങ്ങളെക്കൊണ്ടു ഉളവാകേണ്ടുന്ന ഉടവുകളെ തടുപ്പാൻ തക്കവണ്ണം അതതു എല്ലുകൾക്കു വേണ്ടുന്നിടത്തു ഏറ്റിൽ ഓരോ വിശേഷതകൾ ഉണ്ടു താനും. അതിനാൽ വില്ലിപ്പും¹⁾ എന്നിടും വളരേ ഉറപ്പും ആപത്തുകാലത്തിൽ സ്വൈരവും സാധിച്ചു വരുന്നു. തലയോട്ടിലേ ഏറ്റുകളെ മേലുള്ള ചിത്രത്തിൽ കാണാം.

I. തലച്ചോറിനെ അടക്കിക്കാക്കുന്ന തനിച്ചു തലയോട്ടിനു²⁾ എട്ടെല്ലുകൾ ഉണ്ടു. അതിൽ നാലു മേലും നാലു കീഴും ഇരിക്കുന്നു എന്നു പറയാം.

1. മേലേത്ത നാലു എല്ലുകളെ ഒരു മേലുരയുടെ രണ്ടു നെറിക്കും രണ്ടു ചാലിനും ഉപമിക്കാം. പലകപ്രായത്തിലുള്ള ഈ എല്ലുകൾ പല പ്രകാരം വളഞ്ഞിരിക്കുന്നു; അവയാവിതു:

¹⁾ Elasticity. ²⁾ Brain-pan (cranium).

൧. നെറിയെല്ലു ഒന്നു.¹⁾ മണ്ടയുടെ മുമ്പുറത്തു നില്ക്കുന്ന ഈ എല്ലുകൊണ്ടു മുഖത്തിന്റെ മേൽഭാഗം ഉണ്ടാകുന്നു. ആയതു മൂക്കിൻ പാലത്തിന്റെ മുരടും ഇരുപുറത്തേ കൺതടത്തിൽ പുറത്തേ കോണിന്റെ ഏറ്റവും തുടങ്ങി നെററിത്തടം²⁾ അടക്കി നെറുകവിളമ്പോളവും അതിൽ കടിപ്പിച്ചു രണ്ടു മതിലെല്ലുകളോളവും ചെല്ലുന്നു. ഈ എല്ലിന്നു ഏകദേശം ഞണ്ടോടിന്റെ വടിവുണ്ടു.

൨. മതിലെല്ലുകൾ രണ്ടു.³⁾ ഇവ മണ്ടയുടെ നടുവിൽ തന്നെ. മുമ്പുറത്തേ നെറിയെല്ലും പിമ്പുറത്തേ പിരടിയെല്ലും എന്നി വാറിൻ നേരേ നടുവിൽ മുകന്താഴം പോലേ നെറുകയുടെ വിളമ്പു നീണ്ടു കിടക്കുന്നു. ചാച്ചിന്നു തുല്യമായി രണ്ടെല്ലുകൾ ഒന്നു മണ്ടയുടെ വലത്തും മറേറതു അതിന്റെ ഇടത്തും നെറിയെല്ലിന്നും ഏറ്റുപ്പായി നെറുകവിളമ്പിൽ തമ്മിൽ ഏച്ചുവരുന്നു. ഈ എല്ലിന്റെ രൂപം ഏകദേശം വാകക്കുരുവിനോടൊക്കും. അതിന്റെ ഉൾഭാഗത്തു പടം കണക്കേ ചോരക്കുഴലുകൾ പരന്നു കെട്ടിയിട്ടു ചേരുന്നു.

൩. പിരടിയെല്ലു ഒന്നു.⁴⁾ മണ്ടയുടെ പിന്നിലുള്ള ഈ എല്ലു രണ്ടു മതിലെല്ലുകളോടു പല്ലേറ്റിനാൽ ഇണങ്ങി വരുന്നു. അതു നെറുകയിൽ (വിളമ്പിൽ)നിന്നു⁵⁾ വളഞ്ഞു മുതുകെല്ലിന്റെ മുതു തലയെ കൈക്കൊണ്ടു, ഉള്ളോളം ചെല്ലുന്നതിനാൽ തലയോട്ടിന്നു അടികണക്കേ ഇരിക്കുന്നു. നെട്ടെല്ലിനെ കടിപ്പിക്കുന്ന വലിയ തുള⁶⁾ നിമിത്തം ആ എല്ലു ഏകദേശം വായും മൂലയും തേഞ്ഞ പടനയുടെ രൂപത്തിൽ കാണുന്നു. ആ വന്തുള കൂടാതെ ഏറിയ ചെറിയ ദ്വാരങ്ങളും ഉണ്ടു. അവറിൽ കൂടി ഉടലിൽനിന്നു തലച്ചോറിൽ ഓരോ ചോരക്കുഴലുകളും നരമ്പുകളും കയറി കിഴിഞ്ഞുവരുന്നു. ആയതു ൧൦-ാം ഭാഗത്തിലേ ചിത്രത്തിൽനിന്നു നന്നായിവിളങ്ങും.

പിരടിയെല്ലിന്റെ പെരുന്തുളയിൽ മുതുകെല്ലു കടന്നശേഷം

1) Frontal bone (os frontale). 2) Forehead. 3) Parietal bone (os parietale, ഭീത്തിയെല്ലു, നെറുകയെല്ലു).
 4) Occipital bone (os occipitis പിരടിയെല്ലു).
 5) Crown of the head (vertex). 6) The foramen magnum (പെരുന്തുള).

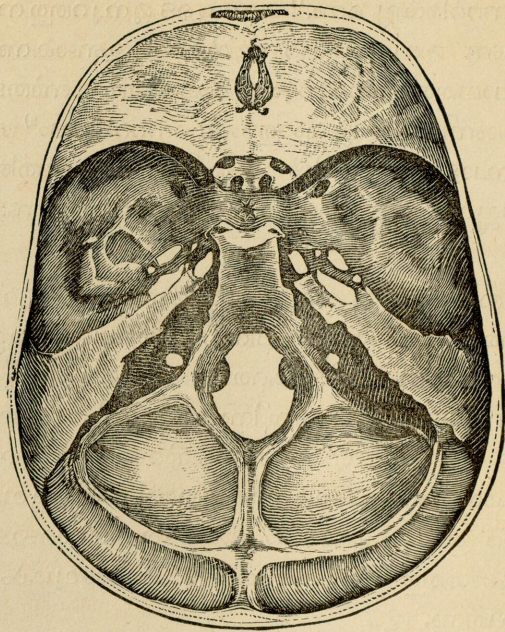

തലേക്കു മുക്കനും ഏറുകകൊണ്ടു തലയെ നിവിത്തി നിർത്തുവാൻ പിരടിയെല്ലിൽനിന്നു മുതുകെല്ലോളം ചെല്ലുന്ന ഉറപ്പുള്ള ദശപ്പകൾ പഠിച്ചിരിക്കുന്നു. പിരടിയെല്ലിനെ പിരടിയിൽ തൊട്ടുനോക്കിയാൽ ഒരു മൂന്നമ്പം¹⁾ അവിടെനിന്നു പെരുന്തുളയോളം ഉള്ളിലേക്കു ചെല്ലുന്ന ഒരു വരമ്പും²⁾ സ്പ്ലിച്ച്ചിറിയും. ആ വകയിൽ തന്നെ ആ ദശപ്പകൾ ഒട്ടിച്ചു കിടക്കുന്നു. ഉറക്കം, ആലസ്യം, ബോധക്കേടു എന്നിവ ഉണ്ടാകുമ്പോൾ ചിത്തശക്തികൾ അടങ്ങിട്ടു ദശപ്പകൾ തളരുന്നതിനാൽ തല തന്നാലേ നെഞ്ഞോടു തുങ്ങുന്നതുകൊണ്ടു മേൽപറഞ്ഞതിന്നു തുൻപുണ്ടാകും.

2. കീഴേത്ത നാലു എല്ലുകൾ പിടിയില്ലാത്ത തൊട്ടുപ്പയുടെ ഭാഷയിൽ കാണാം.

൧. ചെന്നിയെല്ലുകൾ രണ്ടു.³⁾ അതിൽ ഓരോന്നിന്നു മുമ്മൂന്നു പങ്കുണ്ടു.

¹⁾ The external occipital protuberance (ചുങ്കി, എരുത്തു). ²⁾ The spine.
³⁾ Temporal bone (os temporale).

a. ഞെറിവുള്ള അംശം.¹⁾ ആയതു ചെന്നിവാമ്പിന്റെ മീതേ തന്റെ തന്റെ മതിലെല്ലിലേ ഞെറിവോടു ചേരുന്നു അല്ലയെങ്കിൽ മതിലെല്ലിനെ കടന്നു വരുന്നു.

b. മുലപോലേത്ത അംശം.²⁾ മുലരൂപത്തിൽ കാതിന്റെ വഴിശേ അലംവൃത്തത്തിൽ മുഴച്ചിരിക്കുന്നതിനാൽ ഈ പേർ ഉണ്ടായി. ചെന്നിവാമ്പിന്റെ നടുവിൽ താഴേ ഒരു തുളയുണ്ടു. അതു കേൾവിത്തുള്ള (ശ്രോത്രദാരം) അത്രേ.

c. കല്ലിച്ച അംശം.³⁾ ആയതു ഏറവും അടുപ്പം കടുപ്പവും പൂണ്ടു കേൾവിത്തുള്ളയുടെ മുമ്പിൽ കിടക്കുന്നു.

d. കടുന്തിയെല്ലു ഒന്നു.⁴⁾ അതിന്റെ രൂപം പറക്കുന്ന പാപ്പാത്തിയോടോ പറക്കുന്ന നരിച്ചീറിനോടോ ഒക്കും എന്നു പറയാം. തലയോട്ടിന്റെ അടിയിൽ കിടക്കുന്ന ഈ എല്ലു മണ്ടയുടെ എല്ലാ എല്ലുകളും മുഖത്തിന്റെ ചിലതും എത്രയും ഉറപ്പായിട്ടു തമ്മിൽ ഏച്ചുകളയേണ്ടതിന്നു കടുന്തി വടിവുള്ളതാകുന്നു.

e. അരിപ്പയെല്ലു ഒന്നു.⁵⁾ അതു കൺതടങ്ങളുടെ ഇടയിലും മൂക്കിൻ മുരട്ടിന്റെ പിമ്പുറത്തും കിടക്കുന്നു. പെരുത്തു തുള്ളുതുകൊണ്ടു അരിപ്പയെല്ലു എന്നു പേരുണ്ടായി. ആയതു വിശേഷിച്ചു പ്രാണനരമ്പിൻ കിഴങ്ങിന്നു ആധാരം.

B. THE FACE മുഖാസ്ഥികൾ.

തലച്ചോറിനെ അടക്കിക്കാക്കുന്ന തലമണ്ട മേലും കീഴും ഉള്ള നന്നാലു എല്ലുകളാൽ രൂപികപ്പെട്ടിരിക്കുന്നു എന്നു നാം കണ്ടിരിക്കുന്നുവല്ലോ. അതിമുദ്രവും നേരിയതുമായ തലച്ചോറു എന്ന മജ്ജയെ മണ്ടയാകുന്ന ചല്ലത്തിന്നകത്തു ഹാനി വരായ്യാൻ ചരതിച്ചിരിക്കുന്നു. അതിന്റെ എല്ലുകൾ ഉറപ്പും കടുപ്പവുമുള്ളവയത്രേ.

ഇപ്പോൾ മുഖത്തിന്റെ 15 എല്ലുകളെ വിവരിക്കുന്നു. ഈ എല്ലുകൾ മുഖത്തിന്നു വടിവു വരുത്തേണ്ടതാകകൊണ്ടു മേൽപറഞ്ഞവണ്ണം കടുപ്പമുള്ളവയല്ല. ഇവറിൽ ആറു ഇണ (ജോടു) യെല്ലുകളും, മൂന്നു തനിയെല്ലുകളും ഉണ്ടു. അവയാവിതു:

1) The squamous portion. 2) The mastoid portion. 3) The petrous portion. 4) Sphenoid bone (os sphenoides). 5) Ethmoid bone (os ethmoides).

മേലേത്ത അരവെല്ല രണ്ടു;¹⁾ അണ്ണാക്കെല്ല രണ്ടു;²⁾ തുന്തയെല്ല രണ്ടു;³⁾ കണ്ണീരല്ലെ രണ്ടു;⁴⁾ മൂക്കെല്ല രണ്ടു;⁵⁾ ചല്ലയെല്ല രണ്ടു;⁶⁾ കൊഴുവെല്ല ഒന്നു;⁷⁾ താടിയെല്ല ഒന്നു;⁸⁾ നാക്കെല്ല ഒന്നു⁹⁾ എന്നിവ തന്നെ.

I. മുഖത്തിന്റെ മേൽപങ്കു:

൧. അരവെല്ലകൾ രണ്ടു. നെറിയെല്ലിന്റെയും പൂരികങ്ങളുടെയും കീഴേ നില്ക്കുന്ന ഈ എല്ലകൾ മുഖത്തിന്റെ മദ്ധ്യത്തിൽ ഇരിക്കുന്നു. ചതുരാകൃതിയും നന്നാലു ആണികളും ഉള്ള അരവെല്ലകളുടെ അടിയിൽ പതിനാറു പല്ലുകളുടെ ദ്വാരങ്ങൾ കഴിഞ്ഞുകാണാം.

൨. അണ്ണാക്കെല്ലകൾ രണ്ടും മേലാപ്പുചോലെ വായുടെ മേലും പിന്നും ഇതന്നു അണ്ണാക്കിനെ ഉണ്ടാക്കുന്നു. അവറെയും കൂടെ ഏറ്റുകൊണ്ടു തന്നെ നടുവിൽ തൊടുത്തിരിക്കുന്നു. അവന്റെ ഓരായം ചേരാതിരിക്കിലോ നല്ലവണ്ണം ഉച്ചരിപ്പാൻ കഴിവില്ലാതെ പോകുന്നതാണു.

൩. തുന്തയെല്ലകൾ രണ്ടും മുഖത്തിന്റെ പക്കങ്ങളിൽ ചെന്നിയെല്ലിന്റെ ചുവട്ടിൽ ഇരിക്കുന്നു. അവ ചാലം ചോലെ അരവെല്ലിൽനിന്നു ചെന്നിയെല്ല വരേ¹⁰⁾ വില്ലിച്ചു നില്ക്കുന്നു. കടുപ്പമായ വസ്തുക്കളെ ചോലും കടിച്ചുപൊട്ടിപ്പാൻ വേണ്ടി തുന്തയെല്ലിന്മേൽ പറിക്കിക്കടന്ന മാംസചേരികൾ സഹായിക്കുന്നു.

൪. കണ്ണീരല്ലകൾ രണ്ടും കൺകഴികളുടെ (തടങ്ങളുടെ) അകത്തു നേരിയതും ചതുരവുമായ എല്ലകൾ ആയി അരിപ്പയെല്ലോടും¹¹⁾ നെറിയെല്ലോടും ഇണങ്ങിയിരിക്കുന്നു.

൫. മൂക്കെല്ലകൾ രണ്ടും മൂക്കിന്റെ വേരുകളായി എത്രയും കടുപ്പത്തോടെ കണ്ണുകൾക്കിടയിൽ കിടക്കുന്നു. ഇവറോടു ചോലം സ്ഥികൊണ്ടുള്ള മൂക്കു ചേർന്നിരിക്കുന്നു.

൬. ചല്ലയെല്ലരണ്ടും മൂക്കിൻ ഗുഹയുടെ ഉള്ളിൽ തന്നെ അരവെല്ലകളോടും ശാഖാകൃതിയായ അരിപ്പയെല്ലോടും കണ്ണീരല്ലകളോടും ഇണങ്ങിയിരിക്കുന്നു. മൂക്കിന്റെ ഉള്ളിൽ ഇനിയും ഒരു

1) Ossa Maxillaria superiora. 2) Ossa palatina. 3) Ossa Zygomatica.
4) Ossa lacrymalia. 5) Ossa nasalia. 6) Ossa turbinata. 7) Vomer. 8) Os maxillare inferius. 9) Os linguale. 10) Ossa parietalia. 11) Os ethmoides.

എല്ലു കിടപ്പുണ്ടു. ആയതു തേങ്ങോൽ കണക്കേയിരുന്നു മൂക്കിനെ രണ്ടംശങ്ങളാക്കി വിഭാഗിക്കുന്ന കൊഴുവെല്ലു തന്നെ. (7)

II. മുഖത്തിന്റെ കീഴ് പങ്കു:

ഈ അംശത്തിൽ രണ്ടെല്ലുകളേയുള്ളു. താടിയെല്ലും നാക്കെല്ലും തന്നെ.

൧. ലാടാക്രതിയുള്ള താടിയെല്ലിന്നു നടുവിൽ തടിപ്പും ചെന്നിയെല്ലുകളോടു ഓരോ കെണിപ്പുമുള്ള രണ്ടു കൊമ്പുകൾ ഉണ്ടു. ഈ എല്ലിന്റെ നടുവിലേ തടിപ്പിന്നു താടി എന്നും കൊമ്പുകൾക്കു കവിൾത്തടം എന്നും പറയുന്നു. കൊമ്പുകളുടെ വിശേഷമായ ആണിക്കു മുടിയാണി¹⁾ എന്നു പേർ. താടിയുടെ മേല്പാഗത്തു വീണ്ടും 4 മിന്നാരപ്പല്ലുകൾ 2 കൂച്ചൻ പല്ലുകൾ 4 കലപ്പല്ലുകൾ 6 അണ്ണിപ്പല്ലുകൾ; ആകേ 16 പല്ലുകൾക്കു വേണ്ടും ദ്വാരങ്ങളും കിടക്കുന്നു.

൨. നാക്കെല്ലു ഒന്നു. തേങ്ങാപ്പുൾ പോലെത്ത ഈ എല്ലു തൊണ്ടയുടെ മേലും താടിയുടെ പിന്നിലും ചെന്നിയാണി (ചെന്നാണി)യോടു²⁾ ഏച്ചു വരുന്നു.

മേൽപറഞ്ഞ തലയോട്ടിന്റെ എല്ലുകൾകൊണ്ടു തലയിൽ അഞ്ചു മടകൾ ഉളവാകുന്നു:

1. തലച്ചോററിനെ കൈക്കൊൾ്ലാനുള്ള മണ്ടമടയ്ക്കും³⁾
2. കണ്ണുകളും കണ്ണീർപീളുകളും നിലക്കുന്ന മുക്കോണിച്ചു രണ്ടു കൺതടങ്ങളും⁴⁾
3. മണമുള്ള വസ്ത്രങ്ങളുടെ വാസനയെ പിടിച്ചുകൊള്ളുന്ന രണ്ടു മൂക്കിൻ തൂളുകളും⁵⁾
4. നാവിന്നും പല്ലുകൾക്കും ഉള്ള ഇരിപ്പിടവും ഭക്ഷണ ഇറക്കത്തിന്നു പ്രയോജനവും ആയ വായും⁶⁾
5. തുന്തയെല്ലുകളുടെ പിന്നിൽ കിടക്കുന്ന ചെന്നിദാരങ്ങളായ കേൾവിത്തൂളുകളും എന്നിവ തന്നെ.⁷⁾

തലച്ചോററിന്നു ആവശ്യമായ പരിചാലനയെയും ചവെക്കുന്നതിൽ വേണ്ടുന്ന കഠിനതയെയും നല്ലേണ്ടതിന്നു പലവിധം അ

1) കിരീടാസ്ഥി. 2) Processus styloideus. 3) Cavitas cranii. 4) Orbitae.
 5) Cavitas nasi. 6) Cavitas oris. 7) Fossae temporales.

സ്ഥികളാൽ രൂപിച്ച മണ ശിശുവിന്നു തന്നെ ഉറപ്പോടെ തികവാ യി ഇരിക്കുന്നുവെങ്കിലും തലച്ചോറു വർദ്ധിക്കുമ്പോൾ പല്ലേപ്പുകൾ ഹേതുവായി തലയെല്ലുകൾക്കും വളരാനാൻ ഇടയുണ്ടു. തല മനു ഷ്യരുടെ ശരീരത്തിൽ എത്രയും ആശ്ചര്യമായ ഒരു അവയവമാ യി ചമച്ചതു വിചാരിച്ചാൽ ആയതു ഉടയവന്റെ ജ്ഞാനത്തെയും വൈഭവത്തെയും കുറിച്ചു നമുക്കു ഏററവും വലിയൊരു സാ ക്ഷി കൊടുക്കുന്നു താനും.

C. THE TEETH.

പല്ലുകൾ (ദന്തങ്ങൾ Dentes).

I. പല്ലുകൾ മുഖത്തിൻ മേലേത്ത രണ്ടു അരവെല്ലുകളിലും കീഴേത്ത താടിയെല്ലിലും ഉറച്ചു നാട്ടി നില്ക്കുന്നു. അവറിന്നു അസ്ഥികൊത്ത രൂപണം¹⁾ ഉണ്ടെങ്കിലും അവ ശരീരത്തിന്റെ എല്ലുകളിൽനിന്നു പലവിധേന ഭേദിച്ചിരിക്കുന്നു. ശേഷം അ സ്ഥികൾ മാന്ദ്രശക്തികളാൽ മറഞ്ഞിരിക്കേ പല്ലുകൾക്കു വെളിയേ കാണപ്പെടുന്ന ദന്താഗ്രവും²⁾ അസ്ഥികകന്തു നില്ക്കുന്ന വേരും³⁾ എന്നീ രണ്ടുശാഖകൾ ഉണ്ടു. മറ്റൊരു എല്ലുകൾ പല്ലു പ്രകാരം ത മ്മിൽ ഇണച്ചിരിക്കേ പല്ലുകൾ താന്താങ്ങളുടെ തടത്തിൽനിന്നു ഇളകി പൊരിഞ്ഞു പോകാത്താൻ വേണ്ടി ഉൾ⁴⁾ എന്നൊരു കട്ടപ്പവും മാംസപ്രായവുമുള്ള വസ്തുക്കൊണ്ടു ഉറപ്പിച്ചു നിർത്തി യിരിക്കുന്നു. ആകയാൽ പല്ലുകൾ ഉതിന്നു വീണാലും ശരീരത്തി ന്റെ ഓരോ അവയവങ്ങൾ പോയ്തോയതിനോളം നഷ്ടമില്ല. പല്ലുകൾ മറ്റൊല്ലാ അസ്ഥികളിൽനിന്നു ഭേദിച്ച ദന്താസ്ഥി (നാഗദന്തവസ്തു)⁵⁾ എന്നൊരു വക പൊതുവാൽ രൂപിച്ചു കിട ക്കുന്നു. ദന്താഗ്രത്തിന്നു എപ്പോഴും നന്നവും കൂടക്കൂടെ വായു മുത ലായതും തട്ടി വരുന്നതിനാൽ പല്ലുകൾക്കു കേടു പറയാത്താൻ അതു പള്ളിക്കിന്നൊത്ത കാചകൂട്ടം⁶⁾ കൊണ്ടു പൊതിഞ്ഞിരിക്കുന്നു. അതിന്നു ദന്തകാചം എന്ന പേർ ആക. അതിനാൽ ഓപ്പമിട്ടു പ

1) Formation. 2) Corona. 3) Radix. 4) മോണ, മൂണ, നൊണ്ണ. 5) Substantia ostea. 6) Enamel, substantia vitrea, കാചപദാർത്ഥം.

പ്ലിന്റെ ഒളിമ (ദംശനാന്ത്ര)¹⁾ ഉണ്ടാകുന്നു. പല്ലുകളുടെ ഇരു ഭാഗങ്ങളിൽ ദന്തകാചത്തിന്റെ കനം അല്പമാകുകൊണ്ടു ആയ തു വിണ്ടു കീറുകയോ അടന്നു പോകയോ ചെയ്യുന്നിടത്തു തന്നെ പ്ലിന്റെ കേട്²⁾ തുടങ്ങുന്നു. രോഗങ്ങൾ വളരുംപ്രകാരം പല്ലുകളും ഒരു തോൽ സഞ്ചിയിലേ ദന്താങ്കുരത്തിൽനിന്നു ക്രമേണ മുളച്ചു വളന്നു (പ്ലിന്നു തായിട്ടു) ഉറനിൽനിന്നു ദന്താഗ്രമായി പുറപ്പെട്ടു വരുന്നു. പല്ലുകളെ പോറേണ്ടതിന്നു വല കണക്കേ ഏറ്റവും നേരിയ മജ്ജാതന്തുക്കൾ അവാറിൻ ഉള്ളിൽ പടന്നു കിടക്കുന്നു. പ്ലിൻ വേരുള്ളിലുള്ള നേരിയൊരു തോൽ കൊണ്ടു വേരുകൾ താടിയെല്ലുകളോടു ഏച്ചുകിടക്കുന്നു. ആ തോലിന്നു കടച്ചുൽ തട്ടുമ്പോൾ ചൊറുത്തുകൂടാത്തോളം വേദന ഉണ്ടാകും.

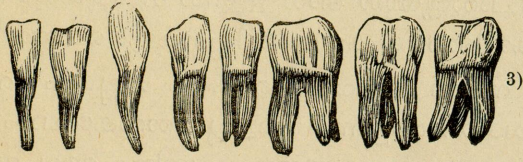

II. 1. പല്ലുകളുടെ മുഖ്യമായ പ്രവൃത്തി ഭക്ഷണസാധനങ്ങളെ കടിച്ചു നറുക്കി ചവച്ചു അരക്കുക തന്നെ. അതിനായി കടുപ്പമുള്ള ചില മാംസപേശികൾ⁴⁾ സഹായിക്കുന്നു. അതിൽ (1) രണ്ടു മതിലെല്ലുകളുടെ പേശികളും, (2) താടിയെല്ലിൽ ഒട്ടിയ വലിയ ചിറകിന്നൊത്ത രണ്ടു പേശികളും മുഖ്യമുള്ളവ. താടിയെല്ലിലുള്ളവകൊണ്ടു എത്രയോ ഉറപ്പുള്ള തീൻപണ്ടങ്ങളെ പോലും ചവച്ചു ജീർണ്ണകോശത്തിൽ ഉരുമായുന്നതു സാധിക്കുന്നു. (ആസ്സ്) തിരികുല്ലിന്നൊത്ത മേൽകീഴ് പൽനിരകളുടെ ഇടയിൽ പെടുന്ന തീൻപണ്ടങ്ങളെ നറുക്കി ചവച്ചുരച്ചു അവ ആസ്സിൽ നിന്നൊഴിയുമ്പോൾ നാവു ഉള്ളിൽനിന്നും (ചിറി) ചുണ്ടുകൾ പുറത്തുനിന്നും അവറെ തിക്കി നീക്കി ഉമിനീരോടു (വാറിൻ) ചേ

1) The brightness of the teeth. 2) Caries. 3) പല്ലുകൾ കാണിക്കുന്ന ചിത്രത്തിൽ ഒന്നാം രണ്ടാം പല്ലുകൾ മൂന്നാമത്തേതു പല്ലുകളും മൂന്നാമത്തേതു ഒരു കൂട്ടവല്ലും നാലും അഞ്ചും ഉള്ളതു (ചെറു) അണുപല്ലുകളും ശേഷം അണ്ണിപല്ലുകളും കാണിക്കുന്നു. 4) Muscles.

ത്ത് ശേഷം ഭക്ഷണനാളത്തുടെ ജീണ്ണുകോശത്തിലേക്കു ഇറങ്ങി
ത്താഴും.

2. പല്ലുകൾ വിശേഷിച്ചു സംസാരിക്കേണ്ടതിന്നു അത്യാവ
ശ്യം. അവ നാവിന്നു ഉച്ചാരണത്തിൽ തക്ക തടമായി നില്ക്കുന്ന
തു കൂടാതെ ദന്ത്യങ്ങൾ ഉഷ്ണാകുൾ താലവൃങ്ങൾ രലാദികൾ എ
ന്നിവക അക്ഷരങ്ങളെ ഉച്ചരിക്കേണ്ടതിന്നു പല്ലുകളാലേ സാധി
ക്കൂ. വയസ്സന്മാർക്കു തൊണ്ടന്മാർക്കു മാത്രമല്ല ചിലപ്പോൾ പ
ല്ലില്ലാത്ത നടുപ്രായക്കാർക്കു പലപ്പോഴും നേരാംവണ്ണം ഉച്ചരി
പ്പാൻ കഴിവു വരാതായാൽ വിലാത്തിക്കാർ നാഗദന്തം¹⁾ കൊ
ണ്ടുണ്ടാക്കിയ പല്ലുകളെ കൊള്ളിച്ചു വരുന്നു.

3. മുഖത്തിന്റെ അഴകിന്നും പല്ലുകൾ വേണം. മൂന്നാറ
ത്തേ പല്ലു ഉതിർന്നാൽ വെറും നൊണ്ണുകൊണ്ടു അധരങ്ങൾക്കു ആ
ധാരം പോരാതായാൽ അവ ഉള്ളിൽ വലിയുകയും അണ്ണിപ്പല്ല
കൾ കൊഴിഞ്ഞാൽ കവിൾ ഒട്ടിപ്പോകയും ചെയ്യും.

III. സകല അവയവങ്ങളെക്കാൾ പല്ലുകൾ മനുഷ്യന്നു അ
ധികം വേദന വരുത്തുന്നു. മുളച്ചു വരാനാകുമ്പോൾ ശിശുക്കൾ
പലപ്പോഴും അത്യാവശ്യമായ പനിയും അവ വന്നതിന്റെ
ശേഷമോ പ്രായമുള്ളവരിൽ അനേകർ കാരോ പീഡകളും സമീ
കേണ്ടിവരുന്നു. ഇതു നിമിത്തം പല്ലുകളെ പതിവായി തേച്ചുവെ
ടിപ്പാക്കുന്നതു അത്യാവശ്യം. കടുപ്പവും ചൂടും തണുപ്പും ഏറുന്ന
വസ്തുക്കളെ കഴിക്കാതെ ഭക്ഷിച്ചു തീർന്നു ഉടനെ വായി കവളി ക
ലുക്കഴിഞ്ഞു പല്ലുകളെ വെടിപ്പാക്കുക ശീലിക്കേണം. പല്ലിട
യിൽ തടഞ്ഞു ചൊരുകിടക്കുന്ന ഇറച്ചിയുടെ ശേഷിപ്പുകളും
മറ്റും അളിഞ്ഞുപോകകൊണ്ടു ഇറച്ചിതിനികളുടെ പല്ലുകൾ
ക്കു മറവതടേതിനെക്കാൾ വേഗം കേടുപറുന്നു. അപ്രകാരമു
ള്ള ദന്തങ്ങളിൽ അണുപോലെ ഏററവും ചെറിയ കൃമികൾ ഉള
വായ ശേഷം കുത്തുന്നതും ചൂലുന്നതുമായ ഒരു വേദനയെ വരു
ത്തുന്നു. ഈ വക പല്ലുകൾക്കു കൃമിദന്തം എന്നും പൂഴുപ്പല്ലു എ
ന്നും പേർ പറയുന്നു. എന്നാൽ മേൽപറഞ്ഞ സംഗതികൾ കൂ
ടാതെ വല്ലാത്ത വായിനീർ (ലാല) ജീണ്ണുകോശത്തിലേക്കു കാരോ

¹⁾ Ivory.

രോഗങ്ങൾ ഭിന്നപ്പെട്ടു എന്നിത്രാദികളാൽ കൃമിദന്തങ്ങൾ ഉണ്ടാകാറുണ്ടു. എങ്ങിനെ ആയാലും പല്ലുകളെ തേച്ചു വെടിപ്പാക്കുക നല്ലു. തുളഞ്ഞു പോയ പല്ലിൽ കാറു കടക്കായ്ക്കാൻ നേരിയ ഒരു ശസ്ത്രകൊണ്ടു കൃമിസ്ഥലത്തെ ചുരണ്ടി മോറി പൊന്നോ വെള്ളിയോ മറോ കൊണ്ടു നിറച്ചു വെക്കേണ്ടതു. പല്ലുവേദനക്കു ഞരമ്പു കടച്ചൽ ഹേതുവായാൽ അരി അപ്പം എന്നിവകൊണ്ടുണ്ടാക്കി ചൂടുള്ള പിഷ്ടകങ്ങളോ കടുക്പത്തിയോ അവീനോ വീഞ്ഞിൻ ദ്രാവകവും കപ്പുരവും ചേർത്തുള്ളോരു കൂട്ടോ എന്നിവയും മറ്റും ശമനം വരുത്തും. ഈ വക ഔഷധങ്ങളെക്കൊണ്ടു ആശ്വാസം കാണാത്ത കൃമിപ്പല്ലുകളെ പഠിച്ചു കളയാറു.

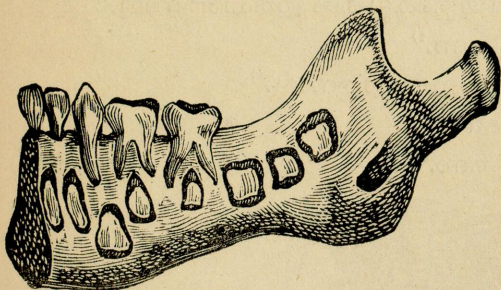

പല്ലുകൾ ഒരപ്പല്ലുകളും ഇരട്ടപ്പല്ലുകളും എന്നീരണ്ടു വക ആകുന്നു.

ഒരപ്പല്ലുകളായ എട്ടു ഉമ്മരപ്പല്ലുകളും നാലു കൂ

ച്ചൻ (കൂർമ്മൻ) പല്ലുകളും എന്നിവററുന്നു ഒരു വേരേ ഉള്ളു.

ഇരട്ടപ്പല്ലുകളായ എട്ടു ചെറിയ അണപ്പല്ലുകൾ (കലപ്പല്ലുകൾ)ക്കു രണ്ടും, പന്ത്രണ്ടു വലിയ അണപ്പല്ലുകൾക്കു മൂന്നും നാലും വീതം വേരുകളുണ്ടു.

ശിശുക്കൾക്കു എട്ടു ഉമ്മരപ്പല്ലുകളും നാലു കൂച്ചൻ പല്ലുകളും എട്ടു ചെറു അണപ്പല്ലുകളും മാത്രമേ ഉള്ളു. അവ ഏഴു തുടങ്ങി പതിനാലാം വയസ്സിന്നകം കഴിഞ്ഞു പോകുകൊണ്ടു അവററുന്നു ബാലദന്തങ്ങൾ എന്നു പേർ.¹⁾ അതിന്നു പകരം പഴയ വേരിൽനിന്നു പുതിയ പല്ലുകൾ തെഴുത്തും അണിപ്പല്ലുകൾ മുളച്ചും ബാലപ്രായത്തിൽ തികഞ്ഞും നിരന്നും വരുന്നു. അന്നിളകിയ പല്ലുകളെ ചൊരിക്കാഞ്ഞാൽ നല്ല പല്ലു വളരുന്നതിന്നു തടങ്ങലായി ഉഴനിന്നു പുറത്തു പല്ലുകൾ മുളക്കയും എന്നിടും വ

¹⁾ Milk-teeth.

ഴിയെ ബാലദന്തം കഴിഞ്ഞുപോകയും ചെയ്യും വാല്കൃത്തിൽ ദന്താഗ്രങ്ങൾ തേഞ്ഞു തേഞ്ഞും ഇളകി ഉതിന്നും കൊഴിഞ്ഞും വീഴും.

ഈ പുസ്തകവായനക്കാരിൽ പല്ലുനോവു സഹിക്കുന്നവർ മേൽപറഞ്ഞ ചോദ്യവഴികളെ പരീക്ഷിച്ചാൽ കൊള്ളാം.

D. THE BONES OF THE TRUNK.

ഉടവെല്ലുകൾ — ദേഹാസ്ഥികൾ.

ഉടലിൻ എല്ലുകൾ അഞ്ചുവിധമാകുന്നു.

- ൧. നെടുമുളിലേ മുതുകെല്ലുകൾ ഇരുപത്തനാലു.¹⁾
- ൨. മൂടുപൂണെല്ലു ഒന്നു.²⁾
- ൩. വാരിയെല്ലുകൾ ഇരുപത്തനാലു.³⁾
- ൪. എതിർമുളളു ഒന്നു.⁴⁾
- ൫. ഉക്കെൽക്കെട്ടു ഒന്നു.⁵⁾

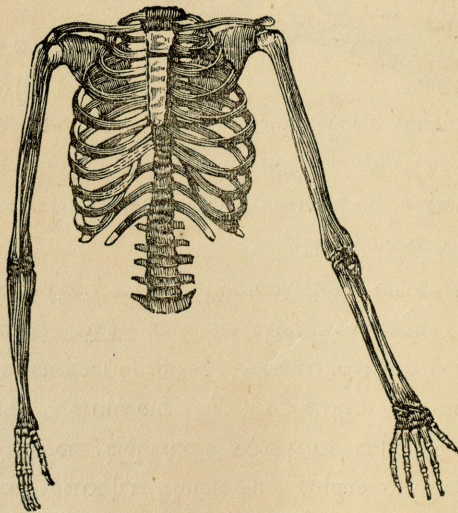

1. കൃഷിസ്ഥലങ്ങളിൽ കണ്ണുകൊള്ളുന്നതിന്നു പല്ലുകൊണ്ടും

1) Vertebrae. 2) Os sacrum, ത്രികം, ത്രികാസ്ഥി. 3) Ribs, Costae, പാർശ്വ സ്ഥികൾ. 4) Breast-bone, Sternum, ഉരോസ്ഥി. 5) Pelvis.

മറും അവലക്ഷണമായ ആളുരു നാട്ടുമേൽ കെട്ടി നിർന്നേ റൊ
 കുന്നു. അതിന്നു കുനിവാനോ ചരിവാനോ പാടില്ല. അപ്രകാ
 രം വേണമെങ്കിൽ അതിന്റെ പുറം കൂട്ടിക്കെട്ടിയ നാട്ടു കണ്ടു
 ണ്ടുമായിരിക്കേണം. ഇതു തന്നെ മാനുഷശരീരസ്ഥിതിയിൽ വിള
 ങ്ങുന്നു. മനുഷ്യന്റെ നെടുമുളള¹⁾ ഒരു നാട്ടുകണക്കേയല്ല അതു
 കടുത്തുണ്ടു ഇരുപത്തനാലു തൃണ്ടങ്ങുളായിരിക്കുന്നു. അവറിൻ
 മേൽ കീഴ്റ്ററങ്ങൾ കാരായം ചേരുമാറു പരന്നു കൂട്ടും²⁾ കൊണ്ടു
 യോജിച്ചിരിക്കുന്നതിനാൽ സർപ്പശരീരാംശങ്ങൾക്കു തക്ക ഉറപ്പും
 ആക്കവും സാധിക്കയും ഉടൽ കുനിഞ്ഞു നിവിന്നു തിരിഞ്ഞു വ
 ഉഞ്ഞുകൊൾവാൻ സ്വാധീനമായിരിക്കയും ചെയ്യുന്നു. കാടൽ
 പോലെ ഇരിക്കുന്ന ഈ അസ്ഥിയുടെ മദ്ധ്യത്തിൽ ദൃഢമായി ചു
 കന്നു തടിച്ച അകമജ്ജ³⁾ കേടുവരാതെ തല തുടങ്ങി അററത്തോ
 ഉം നിറഞ്ഞിരിക്കുന്നു. ഈ മജ്ജയിൽനിന്നു സ്പർശം സ്വേച്ഛ്യാച
 ലനം⁴⁾ എന്നിവറിന്നു പററിയ കാരോ മജ്ജാതന്തുക്കൾ ശരീര
 ത്തിൽ എങ്ങും പടന്നു കിടക്കുന്നു. ഈ മജ്ജാസ്തംഭത്തിന്നു ഒരു
 സൂചി മാത്രം തട്ടിയാൽ ഉടനേ തരിപ്പും മരണവും ഉണ്ടാകും അ
 ല്ലായ്ക്കിൽ ചിലപ്പോൾ സ്പർശമോ സ്വേച്ഛ്യാചലനമോ മാത്രം ഇ
 ല്ലാതെ പോകും താനും. മേൽക്കുമേൽ കിടക്കുന്ന ഈ മുതുകെ
 ല്ലകൾ തെറി അകമജ്ജക്കു ഹാനിവരാതവണ്ണം ഇരുഭാഗങ്ങ
 ളിൽ അവറെ തമ്മിൽ ഇണെച്ചു ചേർക്കേണ്ടതിന്നു ചിറകിന്നൊ
 ത്ത ആണികൾ ഉണ്ടു. നേരേ പുറത്തു അകമജ്ജയെ കാപ്പാൻ
 തക്ക കാരോ തുണ്ടെല്ലോടു ചേർന്നിരിക്കുന്നതായ അവയെ മനു
 ഷ്യൻ നിവിന്നാലല്ല കുനിഞ്ഞാൽ തന്നെ നന്നായി കാണ
 കയും ചെയ്യാം.

നെടുമുളളിന്റെ ആകൃതിയെ നോക്കിയാൽ ആരതു ചൊച്ചല്ല
 രണ്ടു സ്ഥലത്തു വളഞ്ഞതായിരിക്കുന്നു. അതിന്റെ പ്രയോജ
 നമോ മനുഷ്യൻ ഓടിച്ചാടിത്തുള്ളിനടക്കുമ്പോൾ അതിനാലു
 ള്ള കടുത്ത ഇളക്കം ഉരത്തോടല്ല മെല്ലനേ മാത്രം തലയിൽ എ

¹⁾ നടുമുളള, തണ്ടെല്ല, മുളളത്തണ്ടു എന്നും പറയുന്നു; Spinal column, Backbone, Spine, പൃഷ്ഠാസ്ഥി. ²⁾ Cartilage. ³⁾ Medulla Spinalis, പൃഷ്ഠമജ്ജ. ⁴⁾ തൊട്ട
 റിയും മനശ്ശ്ലോടെ ശരീരവായവങ്ങൾകോണ്ടു നടത്തുന്ന അനക്കങ്ങളും.

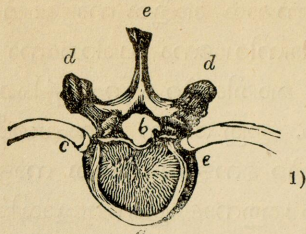

ത്തി തലച്ചോറിന്നു യാതൊരു പ്രകാരവും കേടുപാടു തട്ടിക്കാ
തെയിരിപ്പാൻ തന്നെ. നെട്ടെല്ലിന്നു തലേക്കൽ വണ്ണം കുറുക
യും ഉക്കെൽക്കെട്ടോടു അടുക്കുമളവിൽ തടിച്ചു ഏറ്റുകയും ചെ
യുന്നു. അതിനെ മൂന്നംശമായി വിഭാഗിക്കാറുണ്ടു. കഴത്തുമുള്ള
കൾ ഏഴും²⁾ മൂതുമുള്ളകൾ പന്ത്രണ്ടും³⁾ കടിമുള്ളകൾ അഞ്ചും⁴⁾
എന്നിങ്ങനെ മൂന്നു പങ്കു തന്നെ.⁵⁾

1. കഴത്തുമുള്ളകളിൽ ചെണ്ടക്കുററി കണക്കേ തലയെ ചുമ
ക്കുന്ന ആധാരസ്ഥിയും⁶⁾ അതിൻ കീഴേ പല്ലോടൊത്ത ദന്താ
സ്ഥിയും⁷⁾ മററുള്ളവനിൽനിന്നു ഭേദിച്ചിരിക്കുന്നതു തലയെ യ
ഥേഷ്ടം അങ്ങും ഇങ്ങും മേലും കീഴും ഇളക്കിക്കൊൾവാൻ തന്നെ.
ഈ പലവക തിരിച്ചൽ സാധിക്കേണ്ടതിന്നു ആ മുള്ളകൾക്കു ത
മ്മിൽ അധികം മുറുകിയിടുങ്ങിയ പിടിത്തമില്ലെങ്കിലും തലയുടെ
ഭാരം അവറെ ഇടവിടാതെ അമർത്തി വരികയാൽ വേണ്ടുന്ന ഉ
റപ്പു കൂടുന്നു താനും. എന്നാൽ തൂക്കിക്കളയുന്നവരുടെ തലയിൽ
ഉടലിന്റെ ഭാരമെല്ലാം തുണ്ടുന്വേഷോ അവരുടെ നെട്ടെല്ലു വലി
ഞ്ഞു ആ രണ്ടു മുള്ളകൾ എളുപ്പത്തിൽ ഓരായം വിട്ടുകൊണ്ടു
ഘനം നിമിത്തം ചൊട്ടിപ്പോകുന്നതുകൊണ്ടു ചെട്ടെന്നുമാണമു
ണ്ടാകുന്നു. ഇതോർത്താൽ തൃന്വില്ലാത്ത വിനോദത്തിനായി കുട്ടി
കളെ തലപിടിച്ചു ചൊന്തിക്കുന്നതും മററും അനന്തമുള്ള കളി

¹⁾ മേലേത ചിത്രം മുതുകെല്ലുകളിൽ ഒന്നു കാണിക്കുന്നു. a ശരീരത്തിന്റെ ഉ
ള്ളിലേക്കു നോക്കുന്ന അംശം. b അകമേക്കു കിടക്കുന്ന ചാരം. c c ഇരുപുറത്തേ
വാരിയെല്ലുകൾ. d d ഇറക്കിനൊത്ത ആണികൾ. e e മുള്ളു.
²⁾ Cervical vertebrae. ³⁾ Dorsal vertebrae. ⁴⁾ Lumbar vertebrae. ⁵⁾ പൂ
ണമുള്ള അഞ്ചും (os sacrum, ത്രികാസ്ഥി) വാൽമുള്ളു നാലും (os coccygis, ഗുദാസ്ഥി)
എന്നിവ കൂട്ടിയാൽ നെട്ടെല്ലിന്നു ആകെ മുപ്പത്തുമൂന്നു മുള്ളുകൾ ഉണ്ടു. ⁶⁾ Atlas, ശി
രാധാരം. ⁷⁾ Dentatus, Epistropheus.

യെന്നും ചലർ അതിനാൽ മരിക്കയോ മറവാക്കു് ഓരോ കേടു തട്ടുകയോ ചെയ്തിരിക്കുന്നു എന്നും ബോധിക്കും.

2. പന്ത്രണ്ടു മുതുമുള്ളുകൾ അവ ഓരോന്നിൽനിന്നു രണ്ടു വാരിയെല്ലുകൾ വീതം മുളച്ചിരിക്കയാൽ ഇരുപത്തുനാലു വാരിയെല്ലുകൾക്കു ആധാരം ആകുന്നു.

3. നെടുമുള്ളു തലക്കൽ നേരിയതും കടിപ്രദേശത്തു തടിച്ചതും ആകകൊണ്ടു കടിമുള്ളുകൾ അഞ്ചും തടി ഏറിയവയാകുന്നു. അതു ശരീരത്തിന്റെ ആട്ടം കൃനിക മറിക തിരിക മുതലായ അനേകവിവിധ അനകങ്ങൾക്കുപയോഗമുള്ളതു. ആകയാൽ മനുഷ്യനൊത്ത മൈയൊതുക്കുമുള്ള സൃഷ്ടി വേറേയില്ല എന്നറിവുതാക.

2. മുട്ടുപൂണെല്ലു. സാക്ഷാൽ നെട്ടെല്ലിന്റെ തുടച്ചായ മുട്ടുപൂണെല്ലിന്നു ശിശുപ്രായസ്ഥക്കു് അഞ്ചു മുളുകൾ ഉണ്ടെങ്കിലും അവ കുറേ കാലംകൊണ്ടു ഏകദേശം ഓരൊല്ലായി ചമയുന്നു. ക്രൂശാകൃതിയുള്ള ഈ എല്ലു നെട്ടെല്ലിന്റെ കടിത്തലയും ഉക്കെൽക്കെട്ടിൻ പിൻപുറത്തു വൈരപ്പുൾ (wedge) കണക്കേ കുടുക്കിയ എല്ലും അത്രേ. അതിനോടുമുന്പറഞ്ഞ നാലു നേരിയവാലെല്ലുകൾ തുടൻ നെട്ടെല്ലു അവസാനിക്കയും ചെയ്യുന്നു. ഇവ അടിവയററിന്നു ആകുമായി നില്ക്കുന്നു.

3. വാരിയെല്ലുകളും എതിർമുള്ളും. ഹൃദയവും ശ്വാസകോശങ്ങളും ചരതിച്ചുകൊള്ളേണ്ടതിന്നു ഏററവും ഉറപ്പുള്ള അറകണക്കേ ഇരുഭാഗങ്ങളിലും ചാപാകൃതിയിൽ വളഞ്ഞു നേരിയ പന്ത്രണ്ടീതു വാരിയെല്ലുകൾ മുൻ പറഞ്ഞപ്രകാരം ഹൃദയമുള്ളുകളിൽനിന്നു തുടങ്ങി നെഞ്ഞരക്കു വേണ്ടുന്ന ഇടം ഉണ്ടാവാൻ തക്കവണ്ണം ഒന്നിച്ചു കൂടുന്നു. അതിൽ മേലേയുള്ള ഏഴീതു നേർച്ചാരികൾ¹⁾ കട്ടാരം കണക്കേയുള്ള എതിർമുള്ളിന്റെ²⁾ കൂച്ചത്തോടു അവറിന്റെ കൂച്ചാഗ്രങ്ങളാൽ ചേരുകയും ശേഷം കീഴുള്ള പഴുവാരികൾ³⁾ അതാതിൻ കൂച്ചാനുങ്ങൾകൊണ്ടു അന്യോന്യം ചേർന്നു മേലുള്ളവറോടും ഇണങ്ങുകയും ചെയ്യുന്നു. ആ സ്ഥലത്തിന്നു നെഞ്ഞരക്കുഴി എന്നും കീഴോടു അള്ള⁴⁾ എ

1) True ribs. 2) Breast-bone, Sternum. 3) False ribs. 4) Pit of the stomach.

ന്നും ചൊല്ലുന്നു. ഇങ്ങിനെ നെഞ്ഞൊപ്പലകയും പുറവും ആമ
ത്തോടു പോലെ കടുപ്പമല്ലാ ചൊങ്ങിപ്പുള്ളതാകയാൽ¹⁾ തല്പം
കുത്തും തട്ടും മുട്ടും തെരിച്ചു പോകുന്നതുകൊണ്ടു നെഞ്ഞൊപ്പ
ണ്ടങ്ങുൾക്കു കേടുപാടു വരാതെയിരിക്കുന്നു. ഉള്ളിൽ കൂച്ചിയും
കൊഴുപ്പും ഏറിയിരിക്കയാൽ കഠിനനെഞ്ചൻ എന്നും നെഞ്ഞു
റകാശൻ എന്നും ചൊല്ലുവാൻ സംഗതി വരുന്നതു.

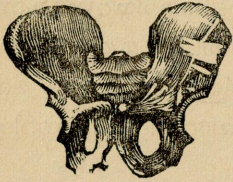

4. ഉക്കെൽക്കെട്ടു ഒന്നായിരിക്കുന്നു എ
ങ്കിലും അതിന്നു നാലു പങ്കുകളുണ്ടു. ക
ണ്ടങ്കിണ്ണം പോലെ രണ്ടു വലിയ അസ്ഥി
കൾ മുമ്പറഞ്ഞവണ്ണം വഴിയോടു മൂടുപൂ
ണെല്ല എന്ന വൈരൂപ്യംകൊണ്ടു തമ്മി
ൽ ചേർന്നിരിക്കയും മുമ്പോട്ടോ തുറന്നിരിക്കയും ചെയ്യുന്നു. അതി
ന്നു ഇടുപ്പെല്ല എന്നു പേർ²⁾. ഇവ നെട്ടെല്ലിന്നു ആധാരമായി
രിക്കുന്നതല്ലാതെ ജലബാധാശ്രമാദികൾക്കു വേണ്ടിയ ഇടംകൊ
ടുക്കുകയും ചെയ്യുന്നു. ഈ അസ്ഥികൾ മുമ്പറത്തു വളഞ്ഞുകൊ
ണ്ടു തമ്മിൽ ചേരുന്ന സ്ഥലത്തിന്നു നാണിടമെല്ല³⁾ എന്നു
പേർ. അതിന്റെ കീഴിൽ തമ്മിൽ വേർപെട്ടു വളയം കണക്കേ
അതിനോടു ഇണഞ്ഞ രണ്ടു ചണ്ണയെല്ലുകൾ⁴⁾ ആസനത്തിന്നു
ആകുമായിരിക്കുന്നു. ചണ്ണയെല്ലിന്റെ ദ്വാരങ്ങളിൽ അല്ല ഇടു
പ്പെല്ലിന്റെ അടിയിൽ കിടക്കുന്ന തടത്തിൽ തുടയെല്ലിന്റെ ക
മള⁵⁾ പിടിച്ചിരിക്കുന്നതുകൊണ്ടു കീഴവയവങ്ങൾ ഉക്കെൽക്കെ
ട്ടിൽനിന്നു പുറപ്പെടുന്നു.

ഈ അസ്ഥികൾ ശിശുപ്രായത്തിൽ മുദുവും കൃശവും ആക
കൊണ്ടു കുട്ടികളെ നിവിൻ ഇരിപ്പാനോ നില്പാനോ നിബ്ബന്ധി
ച്ചാൽ ഉടലെല്ലുകൾക്കു ദോഷം വരികേയുള്ളു; തത്രപ്പെട്ടാൽ താ
ടിവരാ എന്നു പഴഞ്ചൊൽ ഉണ്ടല്ലോ.

1) Elastic. 2) Hip-bone, os ilium (2) അരകെട്ടെല്ലു, ഉക്കെല്ലു. 3) ഊറുവാ
തിൽ, ശ്രദ്ധാസ്ഥി, os pubis. 4) os ischii. 5) Head of the bone ഉക്കയെൽക്കെട്ടു
എന്ന ചിത്രം കാണിക്കുന്ന എല്ലുകൾ ആവിതു: മേലേത്ത രണ്ടു ഇടുപ്പെല്ലുകളും നടു
വിൽ അവറെറ തമ്മിൽ ഇണക്കുന്ന (കര) ത്രികാസ്ഥിയും ഇടത്തും വലത്തും ഇടു
പ്പെല്ലുകളുടെ താഴെ വളയം കണക്കേ കാഴ്ച ചണ്ണയെല്ലുകളും എന്നിവ തന്നെ.

മേല്പറഞ്ഞ അസ്ഥികളാൽ നെഞ്ഞറ, അള്ള, കടിയറ എന്നീ മൂന്നു മടകൾ ഉടലിൽ ഉളവാകുന്നു.

E. THE BONES OF THE EXTREMITIES.

കരചരണാസ്ഥികൾ.

1. കരാസ്ഥികൾ The Upper Extremities.

ഉടലിൻ മേൽഭാഗത്തു ഇരുപുറങ്ങളിലും മുട്ടുത്തരങ്ങീതു അസ്ഥികളോടു കൂടിയ കയ്യെല്ലുകൾ ഇരിക്കുന്നു. അവയായിതു:

൧. ഉടലിന്റെ പിൻപുറത്തുള്ള കൈപ്പല(ക) ചുട്ടുവാം¹⁾.

൨. എതിർ മുളിന്റെയും കൈപ്പലയുടെയും മദ്ധ്യേ ഇരിക്കുന്ന പൂണെല്ല²⁾.

൩. കൈത്തണ്ടെല്ല³⁾.

൪. മുട്ടെല്ലം⁴⁾ തിരിയെല്ലം⁵⁾ എന്നീ രണ്ടു അസ്ഥികളെ ഒക്കാനു ചേർക്കപ്പെട്ട മുഴക്കൈ.

൫. കൈപ്പടത്തിന്റെയും വിരലുകളുടെയും അസ്ഥികൾ ഇരുപത്തേഴ്.

തണ്ടെല്ലിന്റെ കുമള കൈപ്പലച്ചട്ടുകത്തിൻ അക്രാരിത്തേങ്ങയുടെ മുറി പോലെ വില്ലിച്ചു കഴിഞ്ഞ തടത്തിൽ ശില്പമായി ചേർന്നിരിക്കയാൽ അതിന്നു തോന്നിയ വിധത്തിൽ വീശുവാൻ സ്വാതന്ത്ര്യം ഉണ്ടാകുന്നു.

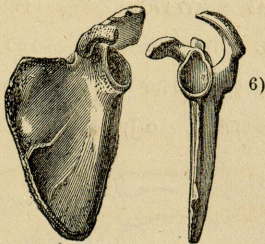

1) Shoulder-blade, Scapula, അംസഫലക. 2) Collar-bone Clavicle, clavícula, ജന്തു. 3) Upper arm, os humeri, പ്രഗണ്യാസ്ഥി, ഭുജാസ്ഥി. 4) Ulna, അരതി, കൂപ്പുരാസ്ഥി. 5) Radius മണിബന്ധധാരാസ്ഥി. 6) ഇടത്തേതു മനുഷ്യന്റെ പൂറത്തോടു തൊടുത്തു വരുന്ന ചട്ടുവത്തിന്റെ അകവും വലത്തേതു അതിന്റെ അരുക്കായുടയെയും കാണിക്കുന്നു. വലത്തേ ചിത്രത്തിൽ അരുവാൾകത്തി പോലേത്ത മുനമ്പിൽ പൂണെല്ല കൂടി വരുന്നു. അതിന്നു Acromion, അംസാഗ്രം എന്നു പേർ.

൧. ൨. ചെന്നമുഞ്ചോരു ഭാരത്തെ തോളിന്മേൽ ചുമത്തി റെചാലും അതിനാൽ കൈപ്പലകയും തണ്ടെല്ലിൻ കുമളയും (ചൊട്ടം) മുന്പോട്ടു തെറിപ്പോകാതിരിക്കേണ്ടതിന്നു പൂണെല്ലു കൈപ്പലകയെ ഒരു ചാരുമല്ല കണക്കേ താങ്ങുന്നു. അതായതു എതിർമുളിന്റെ മേലേത്ത അററത്തു ചേർന്നു വരുന്ന പൂണെല്ലുകൾ ചുമലിന്റെ മുമ്പുറത്തുള്ള വള്ളുകണക്കേ വളഞ്ഞു ചെന്ന ശേഷം തണ്ടെല്ലു കൈപ്പലകകളിൽ കൂടുന്ന കെണിപ്പിന്റെ മീതെ തന്നെ ചട്ടകത്തോടു ഇണയുന്നു. ഈ കൈപ്പലകകളുടെ വേറെ വല്ല അസ്ഥികളോടു വല്ല കെണിപ്പിനാൽ സന്ധിച്ചുകൊള്ളാതെ ഉരത്തപേരികളെക്കൊണ്ടു ഇങ്ങും അങ്ങും തള്ളിച്ചു കിടക്കയാൽ അതിന്നും കൈകൾക്കും നിന്നെച്ചുപോലെ അനക്കവും ആക്കവും സാധിക്കുന്നു.

൩. ൨. തണ്ടെല്ലിനോടു ഇണഞ്ഞു ചേർന്നു കിടക്കുന്ന മുഴക്കൈ തിരിച്ചു മറിപ്പാൻ തക്കവണ്ണം നേരിയതും തടിച്ചതുമായ രണ്ടസ്ഥികൾ അതിനായി ആവശ്യം തന്നെ.



ഉറച്ചാൽ ഉത്തരത്തിന്മേൽ അങ്ങോട്ടും ഇങ്ങോട്ടും ആടിക്കൊണ്ടിരിക്കും പ്രകാരം മുഴക്കൈയെ അങ്ങും ഇങ്ങും തിരിക്കേണ്ടതിന്നു നേരിയ തിരിയെല്ലു മുട്ടെല്ലാകുന്ന ഉത്തരത്തെ ഒരു വിധേന ചുററേണം. കൈ മടക്കുമ്പോൾ മുട്ടെല്ലിന്റെ മേൽതല (കുമള) മുഴുപോലെ മുന്തുന്നു. അവിടെ മുട്ടിയാൽ ഭ്രമം ആകേ തരിച്ചു പോകയും ചെയ്യും. ഈ രണ്ടെല്ലുകൾ കൈപ്പടത്തോടു ചേരുന്നേടത്തിന്നു മണിക്കണ്ടം¹⁾ എന്നു ചേർ.

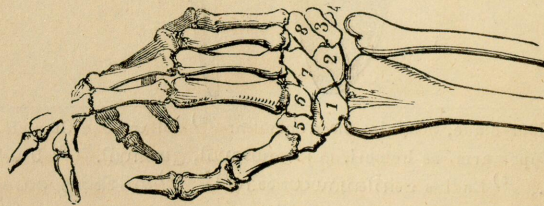

1) കീഴ്മത്തു തിരിയെല്ലും (മണിബന്ധധാരാസ്ഥിയും) മേലേയുള്ളതു മുട്ടെല്ലും (കുമ്പ്ലാസ്ഥിയും) എന്നറിക. 2) Wrist.

൭. കൈ വിരലുകളെ എളുപ്പത്തിൽ ഇളക്കുവാനും ഓരോ പ്രവൃത്തിയെ ചെയ്യാനും കൈപ്പടം രണ്ടു വരിയായി കിടക്കുന്ന എട്ടു ചെറിയ അസ്ഥികളാൽ രൂപിച്ചിരിക്കുന്നതു കൂടാതെ അവറിനും വിരലുകൾക്കും മദ്ധ്യേ അഞ്ചു നീണ്ട അസ്ഥികളും ഓരോ വിരലിനുമു മൂന്നും രണ്ടുവിരലിനും രണ്ടും നേരിയ എല്ലുകളും ഉണ്ടു.¹⁾

2. The Lower Extremities ചരണാസ്ഥികൾ.

കാലെല്ലുകളുടെ വിവരം കൈകളുടേതിന്നു തുല്യം. ഓരോഭാഗത്തു മൂപ്പുതീതു എല്ലുകൾ ഉണ്ടു. അവയായിതു:

൧. തുടയെല്ലു²⁾.

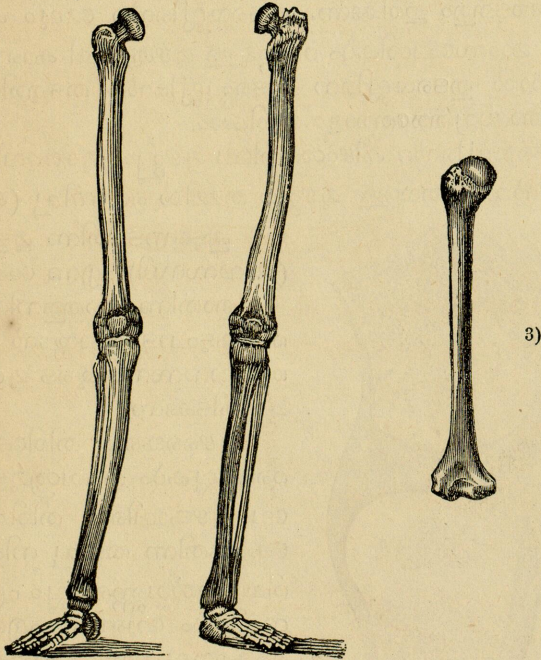

¹⁾ കൈയുടെ പടത്തിന്നു പുറവടി (the back of the hand) എന്നും അതിന്റെ മറുഭാഗത്തിന്നു ഉള്ളുകൈ (the palm of the hand) എന്നും വിരലുകളുടെ മടക്കിന്നു കരട്ട (knuckle) എന്നും അഞ്ചു വിരലുകൾക്കു ചെറുവിരൽ, മോതിരവിരൽ, നടുവിരൽ, ചൂണ്ടൻവിരൽ, പെരുവിരൽ എന്നും പറയുന്നു. ²⁾ Thigh-bone, Os femuris, (ഉരരു) ഉറപ്പുസ്ഥി. ³⁾ മേൽപറഞ്ഞ അസ്ഥികൾ എല്ലാം ഇടത്തേ ചിത്രത്തിലും തുടയെല്ലിന്റെ രണ്ടിച്ചു വകിവു വലത്തേതിലും കാണൂ.

൨. നിട്ടെല്ലം¹⁾ കാൽവണ്ണയെല്ലം²⁾ കൂടിയ മുഴക്കാൽ.
 ൩. മുട്ടചിരട്ട.³⁾

൪. കാലിനും അതിൻ വിരലുകൾക്കും ഉള്ള അസ്ഥികൾ 26. ശരീരത്തെ താങ്ങിക്കൊള്ളുന്ന തുടയെല്ലിന്നു സകല അസ്ഥികളിലും നീളവും ഉറുതിയും ബലവുമുണ്ടു. അതിന്റെറ കുമള മുന്വേ കാണിച്ചതിൻവണ്ണം ഇടുപ്പെല്ലിന്റെ തടത്തിൽ അമിഴി ഇണെച്ചു വരുന്നു. എന്നാൽ മനുഷ്യൻ ആകാതെ ഉറെച്ചു നില്ക്കേണ്ടതിനും തുടയെല്ലുകൾക്കുമുള്ളിൽനിന്നുളുകാതിരിക്കേണ്ടതിനും ആ തുടയെല്ലുകൾ ചൊവ്വല്ല അസാരം വളഞ്ഞിരിക്കുന്ന തൊഴികെ ഇടുപ്പെല്ലുകളിൽ ചിനമ്പു അകന്നും മുട്ടുകൾക്കു സമീപം അടുത്തും ഇരിക്കുന്നു. തുടയെല്ലിന്റെ മേലും കീഴും ഉള്ള തടിച്ച മാംസപേശികൾ വണ്ണമുള്ള മുഴകളായി കാണപ്പെടുന്നു. അവറാൽ തുടയെല്ലിനെ ഇടുപ്പെല്ലിന്റെ തടത്തിൽ (ഉരുളിയിൽ) അർദ്ധവൃത്തത്തോളം തിരിക്കാം.

തുടയെല്ലിന്റെ കീഴംശത്തിലേ മുഴപ്പും (മുഴക്കാലിന്റെ) നിട്ടെല്ലിന്റെ മീതേയുള്ള മുഴപ്പും തമ്മിൽ കെണിച്ചു (കെണിപ്പായി) കൂട്ടുന്നേടത്തിന്നു മുട്ടുകെണിപ്പു (ജാനസസി) എന്നു പേർ.

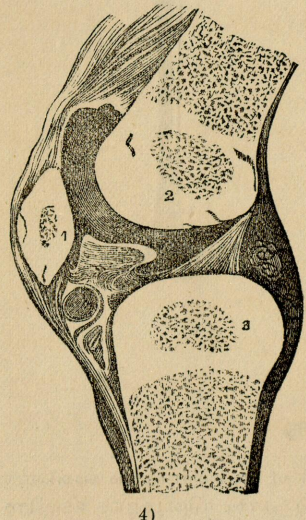

അതിന്നു പുറത്തുനിന്നുയാതൊരു കേടുപാടു തട്ടായാൻ മുട്ടിൻ ചിരട്ട ജാനസസിയുടെ മുന്തിൽ വെച്ചു കിടക്കുന്നു.

മുഴക്കെയെ തിരിക്കേണ്ടതിന്നു രണ്ടെല്ലുകൾ ആവശ്യമുള്ളതു പോലേ മുഴക്കാലിനെ തിരിച്ചു ഉറപ്പാക്കേണ്ടതിന്നു തടിച്ച നിട്ടെല്ലം നേരിയ കാൽവണ്ണയെല്ലം എന്നീ രണ്ടസ്ഥികൾ വേണം. എന്നിടും മുഴക്കെയെല്ലുകളെ കണക്കേ മുഴക്കാലെല്ലുകളെ തിരിപ്പാൻ അത്ര സ്വാധീനമില്ല.

1) Shin-bone, Tibia ചലനാസ്ഥി, കതിരമുഖം. 2) Fibula സ്ഥാപനാസ്ഥി.
 3) Knee-pan, Patella (ജാനം ജാനപാസ്ഥി, മുട്ടിൻ ചിരട്ട. 4) ജാനംവിന്റെ കെണിപ്പു 1 മുട്ടചിരട്ട. 2 തുടയെല്ലിന്റെ കീഴംശം. 3 നിട്ടെല്ലിന്റെ മേലംശം.

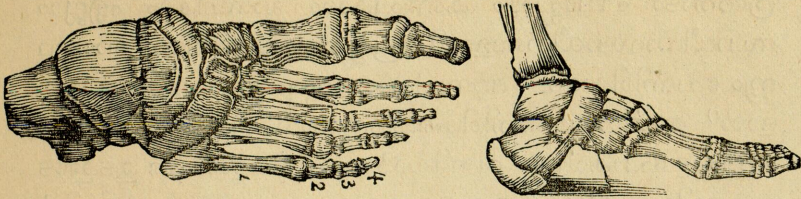

കാലാകന്ന പാദത്തിന്നു മൂന്നുശങ്ങളുണ്ടു.

൧. കാലിന്റെ തറെക്കു¹⁾ ഏഴെലുനുകൾ ഉള്ളതിൽ പിൻ പുറത്തു അടിയിൽ മടമ്പെല്ലും²⁾ അതിനോടു തൊടുത്ത മേലേത്ത ചാട്ടെല്ലും³⁾ പ്രമാണം. ഈ ചാട്ടെല്ലിൽ നിട്ടെല്ലിന്റെ കഴിഞ്ഞ തലയും രണ്ടു നരിയാണികളും ഇണഞ്ഞു വരുന്നു. ഉള്ളിലേ നരിയാണി നിട്ടെല്ലിന്റെ മുഴയും പുറത്തേതോ കാൽവണ്ണയെല്ലിന്റെ മുഴയും⁴⁾ എന്നേ വേണ്ടു.

൨. കാലിൻ നടവിലുള്ള അഞ്ചെലുനുകൾകൊണ്ടു മേലിൽ പുറവടിയും അടിയിൽ ഉള്ളുകാലും⁵⁾ ഉണ്ടാകുന്നു.

൩. പതിന്നാലു കാൽവിരലെലുനുകൾ⁶⁾ പെരുവിലൊഴികേ ഓരോ വിരലിന്നു മൂമ്മൂന്നു എലുനുകൾ ഉണ്ടു. കാലിന്റെ അടിയെക്കൊണ്ടു ഇനിയും ഒരു വിശേഷം സൂചിപ്പിക്കേണ്ടതു. അതോ: ഉള്ളുകാൽ പരന്നു (നിരപ്പായി) ഇരുന്നു എങ്കിൽ നടന്നു നില്ക്കുമ്പോൾ ശരീരത്തിന്റെ വലിയ ഭാരത്താൽ വേഗത്തിൽ തളച്ചും അടിക്കു വേദനയും പറുമായിരുന്നു. ഇതൊഴിച്ചു കാലുകൾക്കു വേണ്ടുന്ന പൊങ്ങിപ്പിനെ (Elasticity) കൊടുക്കേണ്ടതിന്നു സ്രഷ്ടാവു ഉള്ളുകാലിനെ വില്ലുപോലേ വളച്ചു തീർത്തിരിക്കുന്നു. തട്ടൊത്ത അടിക്കാർ മററവരോളം നടപ്പാനും നിന്നുചാനിപ്പാനും ആളല്ല. പാദം ഹസ്തത്തോടു ഒരു വിധത്തിൽ കെണതുകൊണ്ടു കയ്യില്ലാത്ത ചിലർ കാൽകൊണ്ടു എഴുതുകയും ചിത്രം വരക്കുകയും വീണ വായിക്കുകയും ചെയ്യാൻ നല്ലവണ്ണം ശീലിച്ചിട്ടുണ്ടു.

ഒടുവിൽ ഏപ്പുകളെ കുറിച്ചു അല്പം പറയാനാണ്ടു. നാം ഇ

1) Instep, Tarsus കാൽത്തറ, പാദമൂലാഞ്ചി. 2) Heel, Os calcis. 3) Talus, astragalus. 4) Malleolus internus et externus, ഗുല്ലറ. 5) Back and sole of the foot. 6) Toes, Phalanges, പാദാംഗുലുസ്ഥികൾ.

ത്രത്തോടും പലപ്പോഴും കണ്ടപ്രകാരം അസ്ഥികൾ എല്ലാം സ്വാധീനസ്വാധീനങ്ങളായി പ്രവൃത്തിക്കേണ്ടതിന്നു അന്വേനം ന്നും ചേർന്നിരിക്കുന്നു. അസ്ഥികൾ ഉറപ്പും ബലവുമുള്ള കെട്ടുകളാൽ¹⁾ തമ്മിൽ വരിഞ്ഞിരിക്കുകൊണ്ടു അവ ഒടിഞ്ഞു പോയാലും വേർപെട്ടു പോകയില്ല. വണ്ടിക്കാർ വണ്ടിയു തളുകൾക്കു കൂടക്കൂടേ ചെരുവിയും കീലും ഇടുന്നതുപോലേ എല്ലുകളുടെ അറ്റത്തിൽ നിന്നു ഒരു വിധം നെയി വിടാതേ കെണിപ്പുകളിലേക്കു ഉറി ചേർന്നു അവറുന്നു അയവു വരുത്തുന്നു. എന്നാൽ അധികം ദൂരേ നടക്കുയിൽ ഉള്ള നെയി വേഗം ചെലവാകുമ്പോൾ അസ്ഥികളുടെ മുഴുപ്പുകൾ (അഗ്രങ്ങൾ) തമ്മിൽ ഉരഞ്ഞു പോകുന്നതിനാൽ കാൽക്കെണിപ്പുകളിൽ ഉള്ളിൽ വേദനയും വീക്കവും ഉളവാകും. ഇതു വിശേഷിച്ചു പ്രായം ഏറ്റുതോറ്റും അനുഭവമായ് യുതുന്നു.

ഓരോ പ്രവൃത്തിയെ ചെയ്യേണ്ടതിന്നു ഹസ്തം എത്രയോ ശിലമായും പാദം ശരീരത്തെ ധരിക്കേണ്ടതിന്നു അത്യന്തം ബലമായും ചമഞ്ഞിരിക്കുന്നു. മൃഗങ്ങളുടെ അസ്ഥിക്കൂട്ടം മനുഷ്യരുടേതുപോലെ തുല്യമാകിലും മനുഷ്യനു മാത്രം നിവിർന്നിന്നു നടപ്പാനും ദൈവത്തിൻ വിശിഷ്ട ക്രിയകളെ കാണാനും കഴിവു ഉള്ളു. മഹത്വം തിരണ്ടു ഈ ജീവനുള്ള ദൈവത്തെ നിങ്ങൾ വല്ലപ്പോഴെങ്കിലും വണങ്ങി അവന്നു ചെല്ലേണ്ടുന്ന സ്തോത്രത്തെ ചെയ്യുത്തി ഒപ്പിച്ചുവോ?

¹⁾ Ligaments ബന്ധനങ്ങൾ.

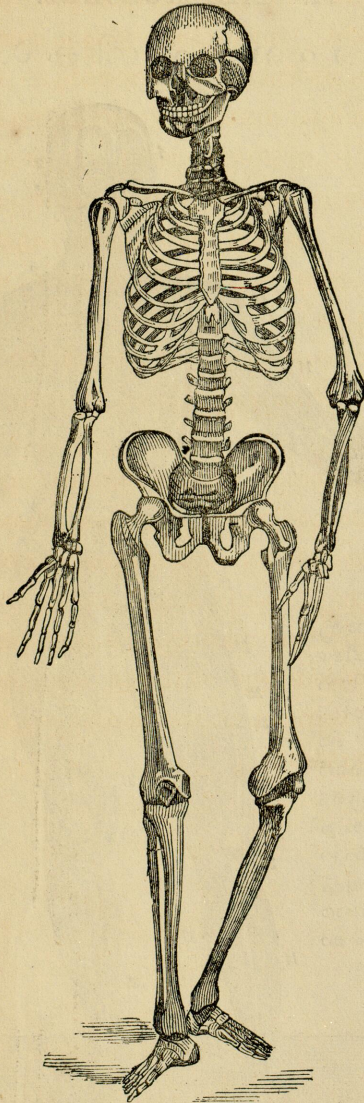

സ്കൂൾ
നോട്ട്
കട്ടക
മാല
കൂടെ
നതിൽ
ഉറി
ധിക്കം
ം അ
ചാക
കുറ
ഭവമാ
ത്രയോ
നം ബ
മനുഷ്യ
നറിനു
കഴിവു
മുൾം ച
ത്രത്തെ

II. THE MUSCLES.

മനുഷ്യശരീരം.

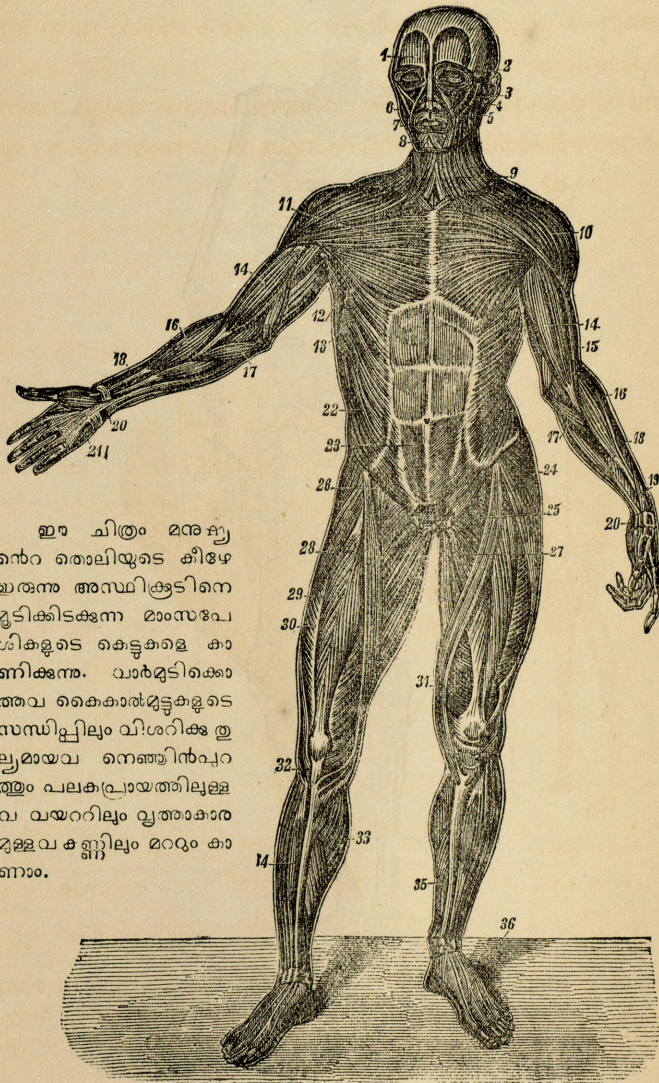

ഈ ചിത്രം മനുഷ്യ
 റ്റൻ ശരീരത്തിന്റെ കീഴ്
 ഭാഗത്തെ അസ്ഥികളിനെ
 മറയ്ക്കുന്ന മനുഷ്യശരീര
 ശിരകളുടെ ക്ഷേത്രത്തെ കാ
 ണിക്കുന്നു. വാർദ്ധക്യക്കാര
 ത്തവ കൈകൾ മുട്ടുകളുടെ
 സന്ധിയിലും വിശദീകരണ
 ല്യമായവ നെഞ്ചിൻപുറ
 ത്തും പലകർമ്മങ്ങളിലുള്ള
 വായനകളും പ്രത്യേകം
 മൂലകളും മറ്റും കാ
 ണണം.

ഇ
 റ്റൻ
 വാർ
 ത്തുക
 ശ്യാ
 സമ
 റ്റൻ
 മേൽ
 വായ
 ക്കുന്നു.
 കീഴ്
 ഭാഗ
 1) ഇ
 ക്ഷേ
 റ്റൻ
 മൂലക
 റ്റൻ

ഇതുവരേ നാം ശരീരത്തിനു ഉറപ്പും ബലവും കൊടുക്കുന്ന അസ്ഥികളുടെ വിവരിച്ചു നോക്കി. അസ്ഥികളുടെ ഇടകവാൻ തക്ക പലവിധകെണിപ്പുകൾ ഉണ്ടായാലും സ്വകീയമായി ഇടകവാൻ കഴിയായ്കൊണ്ടു അതിനു വേറെ ഒന്നു കൂട ആവശ്യം. അതു സാധാരണയായി മാംസമെന്നു പറയപ്പെടുന്ന മാംസപേശികളത്രേ.

നേരിയ തോൽകൊണ്ടു ചൊതിഞ്ഞിരിക്കുന്ന ഓരോ മാംസപേശികൾ ശരീരത്തിനു റോണ്ടു ന്ന ആകൃതിഗുണത്തെയും പൂർണ്ണി

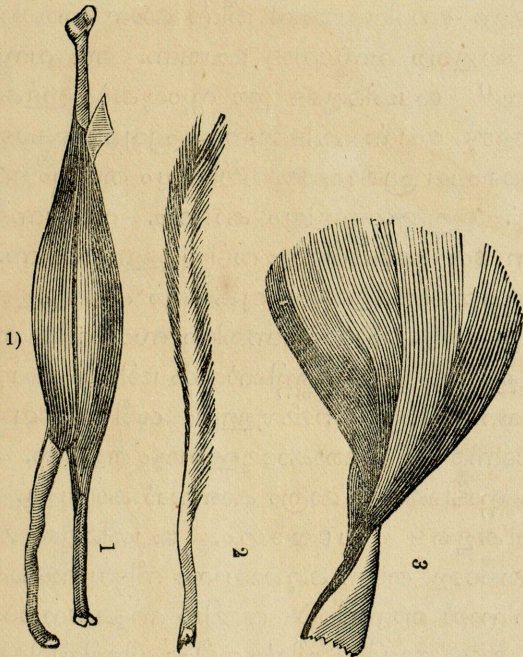

യെയും കൊടുക്കുന്നതല്ലാതെ അസ്ഥികളെ ഇളക്കുന്നതിനു ഉതകുന്നു. എന്നാൽ ശരീരത്തിൽ അറുന്തററിൽ പരം മാംസപേശികൾ രണ്ടു വിധമായി കാണുന്നു. അസ്ഥികളുടെതിന്റെയും പുറ

1) ഇതു ഓരോ വക മാംസപേശികളെയും ഏറ്റവും മൃദുവായി നേരിയ ചെറുകെട്ടുകളിലുള്ള മാംസനാരുകളാൽ രൂപപ്പെട്ട കൂട്ടത്തെയും കാണിക്കുന്നു. 1. പേശിയുടെ മദ്ധ്യത്തിലുള്ള വയറിനെയും അറ്റത്തിലുള്ള സ്തംഭങ്ങളെയും സൂക്ഷ്മമായി ഉണ്ടാക്കുന്നു.

മേയ്ക്കുള്ള തോലിന്റെയും മദ്ധ്യേ ഇച്ഛാധീനമായ പേശികൾ ഉണ്ടു; അന്തരിന്ദ്രിയങ്ങൾക്കുള്ള സ്വാതന്ത്ര്യപേശികൾ മനോതു. ഓരോ പേശി ഏറ്റവും മൃദുവായി നേരിയ ചെറു കെട്ടുകളിലുള്ള മാംസനാതകൾകൊണ്ടു സ്വരൂപിച്ച കൂട്ടം അത്രേ. ഈ നാതകളിൽ ചിലവ നേരേയും ചിലവ മടഞ്ഞ ഓലകണക്കേയും ചിലവ അട്ടിയട്ടിയായിട്ടും ഇരിക്കുന്നു എങ്കിലും അന്യോന്യം വിരോധമായിരിക്കുന്നില്ല; വയറു എന്നു പേർപ്പെടുന്ന പേശികളുടെ മദ്ധ്യം ഏറ്റ തടിച്ച അതിന്റെ ഇരു അറ്റങ്ങളും ക്രമേണ നേരിയവയായി തീർന്നു മാംസത്തെക്കൊണ്ടും കട്ടിയുള്ള ഒരു വെളുത്ത വസ്തുവോടു ചേരുന്നു. ആ വസ്തുവിന്റെ പേർ സ്നായു¹⁾ പേശികളുടെ ഈ സ്നായുക്കൾ ഇളകപ്പെടുന്ന അസ്ഥികളോടു ചേർന്നു കിടക്കുന്നു. — പ്രവൃത്തിക്കൊത്തവണ്ണം പേശികൾക്കു പല പ്രകാരമായ വലിപ്പവും തടിപ്പും ആകൃതിഭേദവും ഉണ്ടു. ഇതു മൃഗങ്ങളിലും കാണാം. നടക്കുന്നതിന്നു സഹായിക്കുന്ന ദശപ്പുകൾ നീളവും തടിപ്പുമുള്ളവയാകുന്നു. അതേ പ്രകാരം തന്നെ മീനുകളുടെ വാലുകളിലും കുരങ്ങുകളുടെ കൈകാലുകളിലും ഉണ്ടു. ചവെക്കുന്നതിന്നു സഹായിക്കുന്ന പേശികൾ ചെറുതും തടിച്ചതും കണ്ണിന്റെ പേശികൾ ചെറുതും നേരിയതും വയറിന്റേതു നേർമ്മയുള്ളതും ശരീരത്തിലേ ദ്വാരങ്ങളെ അടയ്ക്കുന്നതിന്നു വൃത്താകാരമുള്ളവയും ആകുന്നു. മറ്റു ചിലവ ഭൂതകണ്ണാടികൊണ്ടു മാത്രം കാണാൻ കഴിവുള്ളു.

പേശികളുടെ ഉപയോഗം. പേശികളുടെ മാംസനാതകൾക്കു തങ്ങളെ തന്നെ കുറുക്കുവാനും നീട്ടുവാനും കഴിവുണ്ടു. കുറുക്കുന്നതിനാൽ അസ്ഥികൾ തമ്മിൽ അടുക്കുമ്പോൾ പേശികളുടെ മദ്ധ്യഭാഗം അധികം വീർത്തു തടിച്ചു വീങ്ങിയിരിക്കും. അവ മാറിമാറി കുറുക്കുകയും നീട്ടുകയും ചെയ്യുമ്പോൾ അസ്ഥികൾക്കു ഇളക്കം ഉണ്ടാകും. അതിന്നൊരു ദൃഷ്ടാന്തം പറയാം: മുഴക്കൈയെ അടുപ്പിക്കുന്ന പേശികൾ തുടക്കുകയുടെ മുൻവശത്തും മുഴക്കൈയെ നിവീർത്തുനവ അതിന്റെ പിൻഭാഗത്തും ഇരിക്കുന്നു. നാം മുന്പേ വിവരിച്ച പ്രകാരം ഓരോ അസ്ഥികളുടെ ഇരു അറ്റങ്ങൾ ഇരിപ്പി

¹⁾ Sinew.

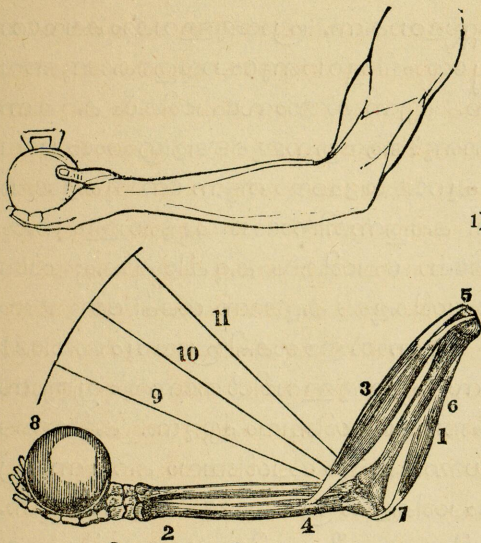

1) തന്നിന്നു തെറ്റാതെ ഇരിക്കേണ്ടതിന്നു കെണിപ്പുകൾ തപശ്ശസ്സം കൊണ്ടു കെട്ടപ്പെട്ടിരിക്കുന്നു. അപ്രകാരം ജാനവില്യം ആകയാൽ മുഴക്കയുടെ മേലേ അററത്തിൽ ജാനവിന്നരികേ ഒരു കമ്പിയെ ഉറപ്പിച്ചിട്ടു തുടക്കയുടെ മേലേ ഭാഗത്തു ഒരു ദ്വാരത്തെ ചൂന്നുകളഞ്ഞു

ആ കമ്പിയെ അതില്യുടേ ആക്കി അതിന്റെ പിൻഭാഗത്തു കമ്പിയുടെ അററത്തെ പിടിച്ചാൽ ഇഷ്ടപ്രകാരം മുഴക്കയെ തുടക്കയോടു അടുപ്പിക്കാം എന്നാൽ തന്നാലേ കുറുകാത്ത കമ്പിക്കു പകരം തന്നാലേ കുറുകുന്നതും നീളുന്നതുമായ ഒരു പേശിയെ വെച്ചാൽ അതിന്റെ പ്രവൃത്തി തെളിയപ്പെടും. മുഴക്കയെ വീണ്ടും നീട്ടുന്നതിന്നു അതിന്റെ പിൻഭാഗത്തു പേശികളും ഉണ്ടു. അധികമായി ചോഷിക്കേണ്ടുന്ന സ്ഥലങ്ങളിൽ ഏറിയ പേശികളെ കാണാം. കൈകാലുകളെ മടക്കുന്ന പേശികൾ പ്രത്യേകമായി മുൻഭാഗത്തും അവറെ നീട്ടുന്ന പേശികൾ പിൻഭാഗത്തും കിടക്കുന്നു. വിരലുകളെ അനക്കുവാനായിട്ടു അവറിൽനിന്നു നീളമുള്ളതും പുറത്തോലിൻ കീഴേ എളുപ്പത്തിൽ കാണാകുന്ന തുമായ സ്സായുക്കൾ ഉണ്ടുവിച്ചു ഓരോ വിരലറങ്ങലോളം ചെല്ലുന്നു. മാംസപേശികൾക്കു പല മജ്ജാതന്തുക്കളും രക്തസാധികളും ഉണ്ടെങ്കിലും അവറിൻ അററങ്ങളാകുന്ന സ്സായുക്കൾക്കു ആ വക കാണുന്നില്ല. പേശികളുടെ ഉള്ളൂരിയിൽ ബാല്യകാരുടെ പുഷ്ടികാ

1) മേലേത്ത ചിത്രത്തിൽ (3) മുഴക്കയെ അടുപ്പിക്കുന്ന ഇരുതലയനെയും (Muse. biceps) (1) അതിനെ നിവീർത്തുന മുത്തലയനെയും (Muse. triceps) എന്നീ ഇങ്ങിനെ രണ്ടു പേശികളെ കാക്കെ.

ണിക്കുന്ന ഒരു വക മേദസ്സുള്ളവാകുന്നു. പ്രായമുള്ളവർക്കും ക്ഷയരോഗികൾക്കും ഈ കൊഴുപ്പു ശോഷിച്ചു വരണ്ടു പോയതുകൊണ്ടു അവരെ മെലിഞ്ഞു കാണുന്നു. എന്നാൽ മാംസപേശികൾ കുറയുന്നതും നീളുന്നതും എന്തുകൊണ്ടു? ആയതു നമ്മുടെ ആഗ്രഹം പോലെ യോ അഥവാ നമുക്കു പുറമേ യദാമയാ തട്ടുന്ന നോവുകളാലോ നടക്കുന്നു. ഒരു സൂചി കുത്തുന്നതിനാലോ ചൂടുവെള്ളം നമ്മുടെ മേൽ വീഴുന്നതിനാലോ പേശികൾ കുറുകിപ്പോകും; ചിലപ്പോൾ മരണശേഷം പേശികളുടെ കുറയുന്ന ശക്തി രണ്ടു മൂന്നു മണിക്കൂറോളം നില്ക്കും. എന്നാൽ ഈ ശക്തി പ്രായവും ജാതിഭേദവും കൊണ്ടു മാത്രമല്ല സമപ്രായമുള്ളവരിൽ തന്നെയും വ്യത്യാസമുള്ളതാകുന്നു. ബാല്യകാരുടെ പേശിബലം ഏറുന്നു. കുട്ടികളുടെയും സ്ത്രീകളുടെയും വൃദ്ധന്മാരുടെയും പേശിബലം കുറയുന്നു. പ്രത്യേകമായിട്ടീനങ്ങളും പേശികളിൽ പ്രകാരഭേദങ്ങളെ വരുത്തുന്നു.

വഴി

കൂടുകൂടെ കുറയുന്നതിനാലും നീട്ടുന്നതിനാലും പേശികൾ തളർന്നുപോയാൽ അവററിനു വിശ്രാമം വേണം. ചാരിക്കിടുന്നാൽ സർവ്വാംഗത്തിന്നു ഒരുപോലെ വിശ്രാമം വരും. കുത്തിരുന്നാൽ പകുതി മാത്രമുണ്ടു. നില്ക്കുന്നതായാൽ എല്ലാ പേശികൾക്കും ഒരുപോലെ ആദായം ഉണ്ടായിട്ടും നടക്കുന്നതിനെക്കാൾ വേഗം

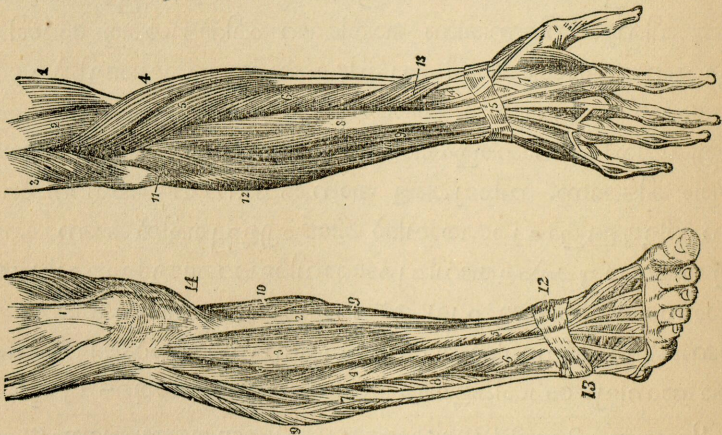

1)

1) ഈ ചിത്രം കൈകാലുകളുടെ പേശികളും വിശേഷിച്ചു വിരലുകളിൽ അതിൽ ചേർന്ന നീണ്ട സ്സായുക്കളും കാണിക്കുന്നു.

തളച്ചയുണ്ടാകും നടക്കയിൽ പേശികൾ ഇടവിട്ടു സാഹസപ്പെടുമ്പോഴാണ് അത്ര വേഗം തളച്ചു തടുത്തില്ല പോൽ. പേശികളുടെ രക്ഷയ്ക്കായിട്ടു നല്ല ഭോജനവും വിശ്രാമം കലന്ന ശരീരാശ്വാസവും¹⁾ പ്രയോജനമുള്ളതാകുന്നു. പൈതൃകം ഒരിക്കലും തലയും തോളും കുനിച്ചിട്ടിരുന്നു ശീലിക്കരുതു. അങ്ങിനെ ചെയ്യുന്നതിനാൽ വയസ്സു ചെയ്യുന്നോടും കൂടും വലിച്ചു വരും. എന്തെങ്കിലും വേല ചെയ്യുന്നോ സ്വസ്ഥമായിരിക്കുകയോ ചെയ്യാൻ നിവർന്നിരിക്കേണം. പ്രവൃത്തിയിൽ അദ്ധ്വാനിച്ചതിന്റെ ശേഷം കളിച്ചു ശരീരത്തിലുള്ള ഇളക്കം നീങ്ങുമ്പോൾ പേശികളുടെ തളച്ചയും വിറയലും മാറുകയും ചെയ്യും. കൈവേല എടുക്കാത്തവരെക്കാൾ പ്രയാസമുള്ള വേല എടുക്കുന്ന ആളുകളുടെ പേശികൾ അധികം ശക്തിയുള്ളവയാകുന്നു. മിക്കവാറും ജനങ്ങൾ വലക്കൈകൊണ്ടു പ്രവൃത്തിക്കയാൽ അതിന്റെ പേശികൾ ഇടയ്ക്കുതേടിനെക്കാൾ ബലമുള്ളവയാകുന്നു. ബാലന്മാരിൽ കണ്ടുവരുന്നപ്രകാരം അശ്വാസവും ശീലവും കൊണ്ടു പേശികൾക്കു ക്രമേണ വല്ല പ്രവൃത്തിയെ ചെയ്യാൻ കഴിവുണ്ടു. ചൊലോന്ത്രയിലേ ഔട്ടസ്കൻ എന്ന രാജാവു കൈകൊണ്ടു ഒരു ഉറപ്പിക ചൊട്ടിക്കയും മറ്റൊരാൾ രണ്ടു കൈകൾകെട്ടിയ വണ്ടിയെ പിന്നോക്കം വലിച്ചു നിർത്തിക്കളകയും ചെയ്ത കൂലിക്കാർ പ്രയാസം കൂടാതെ എഴുന്നേറ്റു തൊള്ളായിരം വാങ്ങലോളം ഘനമുള്ള ചുമടിനെ ചുമന്നുകൊണ്ടു പോകയും ചെയ്തിരുന്നു. ഭ്രാന്തന്മാരുടെ പേശിശക്തിയെ എല്ലാവരും അറിയുന്നുവല്ലോ. ഓരോ മനുഷ്യന്റെ മാംസപേശിയാകുന്ന ഹൃദയത്തിന്റെ ശക്തിയും ആശ്ചര്യമുള്ളതു. ആയതു പതിനഞ്ചു വാങ്ങൽ ഘനം വഹിക്കാകുന്ന ശക്തിയോടേ ഓരോ നിമിഷത്തിൽ എഴുപതു പ്രാവശ്യം തന്നാലേ കൂച്ചിപ്പോകുന്നു. ചെള്ളു എന്ന പ്രാണി തന്റെ വലിപ്പത്തെക്കാൾ ഇരുന്നൂറു പ്രാവശ്യം ഉയരത്തിൽ തുള്ളുന്നു. മനുഷ്യൻ ഇതിനൊത്ത തെറിപ്പബലം ഉണ്ടായിരുന്നാൽ അവർ ഒരു ചാട്ടംകൊണ്ടു ഒരു നാഴികദൂരത്തോളം ചാട്ടമായിരുന്നു.

¹⁾ വ്യായാമം athletic exercise.

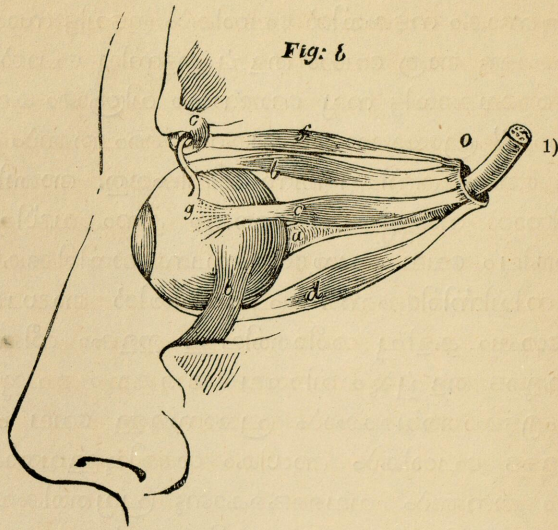

പേശികളുടെ വേഗതയും ആശയ്കുള്ളതു തന്നെ. കാരേ അക്ഷരത്തെ ഉച്ചരിക്കേണ്ടതിന്നു നാവു രണ്ടുത ഇളക്കണം എന്നാൽ നമുക്കു ഒരു നിമിഷത്തിൽ ആയിരം അക്ഷരങ്ങളെ ഉച്ചരിപ്പാൻ കഴിവുള്ളതാകകൊണ്ടു നമ്മുടെ നാവു ആ സമയത്തിൽ ഈരായിരം പ്രാവശ്യം ഇളകേണം. എല്ലാ മൃഗങ്ങളെക്കാൾ ഒട്ടകപ്പക്ഷി വേഗതയോടേ കാടുന്നു. ആ പക്ഷി ഒരു മണിക്കൂറിൽ ഇരുപത്താറുനാഴികകൂരം എത്തും.

Exercise. അക്രോസം. സൌഖ്യാനുഭൂതി വരേണ്ടതിന്നു, ശരീരാക്രോസം ഏററവും ആവശ്യമായ ഒരുകായ്ക തന്നെ. അതിനെ ഉപേക്ഷിക്കുന്നതിനാൽ അനേകവിധരോഗങ്ങൾ ഉളവാകുന്നതുകൊണ്ടു, പൂർണ്ണാർ തന്നെ വളരേ കാലം മുന്പേ പലവിധമായ അക്രോസങ്ങളെ ശീലിച്ചുപോന്നു. അക്രോസത്താൽ മാംസപേശികൾ ബലപ്പെടുന്നതും, രക്തം വേഗതയോടേ രക്തനാഡികളിൽ കൂടി കാടുന്നതുമല്ലാതേ ക്രമത്താലേ തലച്ചോററിന്നും മജ്ജാതന്തുക്കൾക്കും വേണ്ടുന്ന ഉണർച്ചു വൈഭവം യുക്തി എന്നിത്യാദി

1) ഈ ചിത്രം കണ്ണു തടത്തിൽ അടങ്ങി തെറ്റാതെ ഇരിപ്പാൻ തക്കവാദ അതിനെ പിടിച്ചു നിർത്തുന്ന മാംസപേശികളെ കാണിക്കുന്നു. *b c d f* മാംസപേശികൾ; *a* നേത്രമജ്ജാതന്തു (Nervus Opticus); *g* കഞ്ചിഴി.

സാധിച്ചു വരികയും ചെയ്യുന്നതിനാൽ അത്യാസങ്ങളുടെ ബഹു ഉപകാരം ഇതിൽനിന്നു തെളിയുന്നുവല്ലോ.

നടക്കുക, ഓടുക, തുള്ളുക, ഓരോ കളികളിക്കു വാഹനാദി കയറി നടക്കുക, ചുക്കാൻ തണ്ടു മുതലായതു വലിക്കുക എന്നിത്യാദി അത്യാസങ്ങൾ ഉണ്ടു്. എന്നാൽ ഇങ്ങിനെയുള്ള അത്യാസങ്ങളെ എല്ലാവർക്കും ചെയ്യാൻ സാധിക്കുന്നില്ലെങ്കിലും, ഉലാവി നടക്കു, എന്നീ ഉത്തമമായ അത്യാസം ദീനകാര്യം, ദരിദ്രന്മാരും ആയവർക്കു ചോലും, ചെയ്യാം. തളരുമ്പോൾ, ആയതിനെ കുറുകയുംമാം. നടപ്പാൻ തക്കതായ സമയം എപ്പോൾ ആകുന്നു, എന്നു ഓരോരുത്തൻ തന്റെ സ്വന്തം അവസ്ഥപ്രകാരം എളുപ്പമായി നിശ്ചയിക്കേണം. വെയിലത്തു നടക്കുന്നതും, ദീപ്തസഞ്ചാരം ചെയ്യുന്നതും മാത്രമേ സൗഖ്യത്തിന്നു വിരോധമായതു.

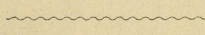

III. THE NERVES AND THE NERVOUS SYSTEM.

മജ്ജാതന്തുക്കളും അവറിൻ വ്യവസ്ഥയും.

മാംസപേശികളെ ചൊല്ലി വിവരിച്ചതിന്റെ ശേഷം അവനെ എങ്ങിനെ ഇളക്കാം എന്നുള്ള ചോദ്യം ഉണ്ടാകുന്നു. കൈകാലുകളുടെ പേശികളെ സൂക്ഷിച്ചു നോക്കുവാൻ നിങ്ങൾക്കു കഴിവുണ്ടായിരുന്നുവെങ്കിൽ അവറിൻ ഇടയിൽ ചെറുതും തടിച്ചതുമായ വെള്ളന്തൽ ചോലേയുള്ള ഓരോ നാടകളെ കാണാം. ഈ നാടകൾ കീഴോട്ടു വിരലുകളിലേക്കു അററത്തോളം ചെല്ലുമുഖിൽ നേരിയതായി തീരുകയും മേല്പോട്ടു കയറുമുഖിൽ മററുള്ള തന്തുശാഖകളോടു ചേർന്നു തടിയേറുകയും ഒടുവിൽ നിട്ടെല്ലുകളുടെ നാളത്തിലുള്ള മജ്ജയിലും തലച്ചോറിനിലും ചെന്നെത്തുകയും ചെയ്യുന്നു. മജ്ജാതന്തുക്കൾ എന്നു പേർപ്പെടുന്ന ഈ നാടകൾ ബുദ്ധിമുട്ടും ഇമ്നൈശ്ചര്യം ഇരിപ്പിടമായ തലച്ചോറിൽനിന്നു പുറപ്പെട്ടു ഒരു മരം കണക്കു ശരീരത്തിൽ എങ്ങും

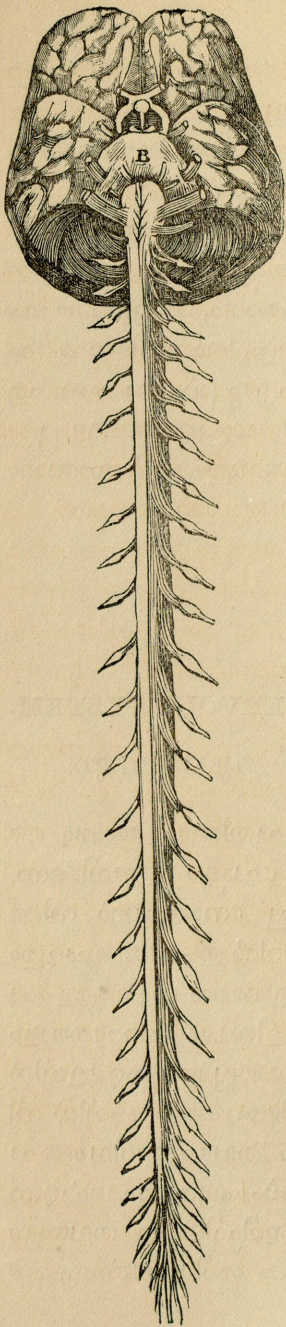

പടൻ അറുന്തറിൽ പരമായ പേശി കളിൽ ഇറ്റോഡീനതയോടേ വാഴുന്നു. ഒരു ദൃഷ്ടാന്തം കൊണ്ടു ഇതിനെ തെളിവാക്കാം. തലച്ചോറിനുള്ള ഇറ്റോ

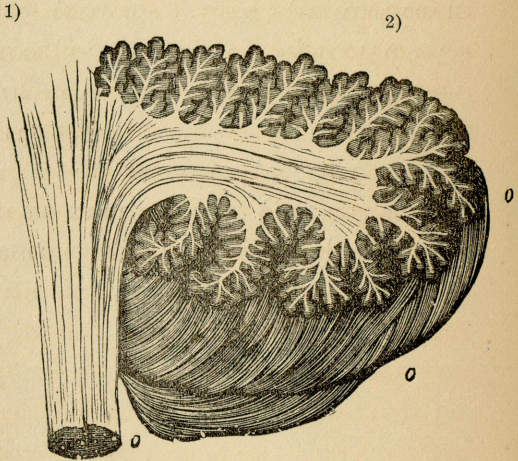

ഒരു വിദ്വുഷ്ടകിപ്രമാണിക്കും¹⁾ മജ്ജാതന്തുക്കൾ വർത്തമാനകമ്പിക്കും തുല്യം എന്നു പറയാം. യജമാനനാം ഇറ്റോഡിക്കു കയ്യു കുറുക്കുകയോ നീട്ടുകയോ ചെയ്യേണ്ടതിന്നു തോന്നിയാൽ ആയതു കമ്പികളാകുന്ന മജ്ജാതന്തുക്കൾ മൂലമായി ഇറ്റോഡിച്ച പ്രവൃത്തിയെ ചെയ്യുന്ന പേശികൾക്കു വർത്തമാനം അ

1) ഇതു തലച്ചോറിനെയും അതിൽനിന്നു പുറപ്പെടുന്ന പൃഷ്ഠാസ്ഥിമജ്ജയെയും അവരിൽനിന്നു ഉത്ഭവിക്കുന്ന തന്തുക്കളെയും കാണിക്കുന്നു. B തലച്ചോറിന്റെ ചെറിയ അംഗം (ഉപഗോലം). 2) മജ്ജാതന്തുക്കളുടെ ഉൽപത്തിയും അവരിൽ സംയോഗവും ഇതിൽനിന്നു വിളങ്ങേണ്ടതു. O O ഉപഗോലവും അതിന്റെ വൃക്ഷവും. 3) Telegraph Master.

യക്കുന്നു. ശരീരത്തിന്റെ വല്ല അവയവത്തിന്നു പുറമേനിന്നു വല്ല നോവു തട്ടിയാൽ മജ്ജാതന്തുക്കൾ ഉടനേ ഇതിന്റെ അറിവു തലച്ചോറിന്നു എത്തിച്ചു കൊടുക്കുന്നു. ഇതിനാൽ തന്നേ മജ്ജാതന്തുക്കളുടെ രണ്ടു വിധമായ പണികൾ തെളിവാകുന്നു. അതായതു: തലച്ചോറു ആധാരമായിരിക്കുന്ന ബുദ്ധിഹേതുവായിട്ടു മജ്ജാതന്തുക്കൾ പേശികളെ ഇളക്കുന്നു എന്നും ആയവനിന്നു ഉണർപ്പം¹⁾ ഉണ്ടാകുകൊണ്ടു ശരീരത്തിന്നു പുറമേ തട്ടുന്ന ചീഡയും സുഖാനുഭാവവും നേത്രശ്രോത്രങ്ങളെക്കൊണ്ടുള്ള വെളിച്ചവും ശബ്ദവും എന്നിവറെറയെല്ലാം തലച്ചോറിന്നു ഉണർത്തിക്കുന്നു എന്നും തന്നേ വിളങ്ങുന്നു. ആകയാൽ ഒരു മജ്ജാതന്തുവിനെ മുറിക്കുന്നതിനാലോ അമർത്തി അമുക്കുന്നതിനാലോ അവയവത്തിൻ ഇളക്കവും ഉണർപ്പം സ്പന്ദനവും ഇല്ലാതേ പോകുന്നു എന്നു ഇതിനാൽ കണ്ടറിയാം. നാം മജ്ജാതന്തുക്കളെ വിവരിച്ചു നോക്കുന്നതിന്നു മുമ്പേ ഒന്നാമതു അവനിൻ ഉത്ഭവസ്ഥാനങ്ങളെ നോക്കേണ്ടതാകുന്നു. ഇവ തലച്ചോറു,²⁾ തണ്ടെല്ലിൻ നാളത്തിലേ മജ്ജ,³⁾ ഐക്യനാഡികൾ (സഹവേദിനി)⁴⁾ എന്നിവ തന്നേ.

ഏറ്റവും മൃദുവായ മജ്ജാതന്തുക്കളുടെ വലിയ സമൂഹമാകുന്ന തലച്ചോറു തലയോട്ടിന്റെ അതിശക്തിയുള്ള ഗുഹയിൽ കിടക്കുന്നു. അതിന്റെ ആകൃതി മുട്ടെക്കൊത്തതു. ഒരു പുരുഷനനു മൂന്നു റാത്തലോളവും, ഒരു സ്ത്രീക്കു അതിൽ കുറഞ്ഞും തലച്ചോറു ഉണ്ടു. തലച്ചോറിന്നു മുൻഭാഗത്തുള്ള വലിയ അംശം⁵⁾ ചിൻഭാഗത്തിരിക്കുന്ന ചെറിയ അംശം⁶⁾ (ഉപഗോദം) നിട്ടെല്ലിലുള്ള മജ്ജയുടെ തടിച്ച മേലംശം (മുകുളം)⁷⁾ എന്നീ മൂന്നു മൂല്യാംശങ്ങൾ കാണുന്നു. മദ്ധ്യേ രണ്ടായി പിളർന്നിട്ടുള്ള തലച്ചോറിന്റെ സമമായ ഇരുഭാഗങ്ങൾ നെററിയിൽ തുടങ്ങി പിരിയുകയോളം ഇരിക്കുന്നു. അതിന്റെ പുറഭാഗം ഭൂതിവണ്ണവും ഉൾഭാഗം തൂയവെള്ള നിറവുമുള്ളതു. പുറഭാഗം നിരൂപിപ്പാതേ (irregular)

¹⁾ Sensibility. ²⁾ (Cerebrum) Brain. ³⁾ Medulla Spinalis. ⁴⁾ Nervus Sympathicus. ⁵⁾ Cerebrum മോമന്ധിക്ഷണം. ⁶⁾ Cerebellum മന്ധിക്ഷണം. ⁷⁾ Medulla oblongata ഉപമന്ധിക്ഷണം.

താണും ചൊങ്ങിയുമായി ഇരിക്കുന്നു; ചാന്ദൽ നിറമുള്ള മജ്ജയിൽ¹⁾ ബുദ്ധി കിടക്കുന്നു എന്നു വിദ്വാന്മാർ പറയുന്നു. എന്നാൽ കുട്ടികൾക്കും മനുബുദ്ധിക്കാക്കും ഇതു ചുരുക്കമത്രേ; വയസ്സു ചെന്നവർക്കും ഭ്രതിവണ്ണമസ്തിഷ്കം ഇല്ലാത്തവരെ പോലേ ബുദ്ധിഗ്രിയങ്ങൾ കുറവാകുന്നു. തലച്ചോററിനുള്ളിൽ കാണുന്ന ചില ഗുഹകൾ മരണശേഷം വെള്ളം നിറഞ്ഞതായി തീരുന്നു. തലച്ചോറിന്റെ രണ്ടു ഭാഗങ്ങളിൻ കീഴേ തലച്ചോറു തമ്മിൽ ചേർക്കപ്പെട്ടിട്ടു ആ ചേർപ്പിൽനിന്നു മജ്ജാതന്തുക്കൾ ഉത്ഭവിക്കുന്നു.

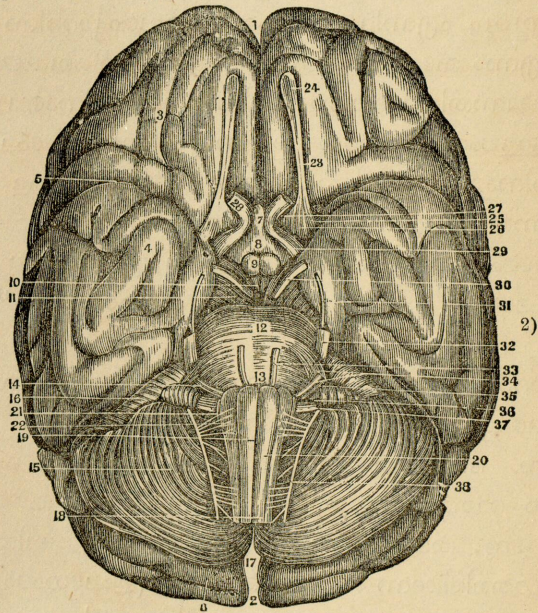

തലച്ചോറിന്റെ ചെറിയ അംശത്തിന്നു ഭ്രതിവണ്ണവും വെണ്ണയും കലർന്നിരിക്കുകൊണ്ടു ഇതിനെ മുറിച്ചു തുറന്നു നോക്കിയാൽ ആ നിറങ്ങൾ ഹേതുവായിട്ടു അനേകകൊമ്പുകളോടേ പടർന്നിരിക്കുന്ന വൃക്ഷത്തിന്റെ രൂപം പോലേ കാണാം (*Arbor vitae*).

¹⁾ ഭ്രതിവണ്ണം, grey.

²⁾ തലച്ചോറിന്റെ ഞെരികളും തലച്ചോറിനെ ചൊരിഞ്ഞു കിടക്കുന്ന ഭ്രതിവണ്ണപദാർത്ഥവും മസ്തിഷ്കം നീളത്തിൽ രണ്ടംശമായി പകുത്തതും ആയതു നെററി തുടങ്ങി പിടരിയെല്ലോളം നടുവിൽ കൂടി മുറിച്ചിരിക്കുന്നതും മറ്റും മേലേത ചിത്രത്തിൽനിന്നു തെളിയേണ്ടതു.

നിട്ടെല്ലിൻ അകത്തേ മജ്ജയുടെ മേൽഭാഗത്തിന്നു മുകളും എന്നു പറയുന്നു. ഇതു പെരുന്തുളിയിൽ കടന്നു കീഴോട്ടു തണ്ടെല്ലിന്റെ നാളത്തിലേക്കു ചെല്ലുന്നതുകൊണ്ടു തണ്ടെല്ലിൻ മജ്ജയുടെ ആരംഭമത്രേ. കഴുത്തിടത്തിലേ ഈ മജ്ജ തടിച്ചു കീഴോട്ടു ക്രമേണ നേരിയതായി തീരുന്നു; തലച്ചോറിൽ കാണുന്നപ്രകാരം തണ്ടെല്ലിൻ മജ്ജക്കു നടുവേ ഒരു പിളർപ്പുണ്ടു. അതിന്റെ പദാർത്ഥം തലച്ചോറിലേ പദാർത്ഥം പോലെ തന്നെ ആയാലും തലച്ചോറിലുള്ളതു പുറമേ ഭൂതിവണ്ണവും അകമേ വെണ്ണയും ആയിരിക്കുന്നു. എന്നാൽ ഇതു പുറത്തു വെണ്ണയും, അകത്തു ഭൂതിവണ്ണവുമായി ഭേദിച്ചു കിടക്കുന്നു. തലച്ചോറിനെയും മജ്ജയെയും കാക്കുന്ന ഉള്ളുരികൾ മൂന്നു പൊളിയായി പൊതിഞ്ഞിരിക്കുന്നു. അവറിൽ പുറമേയുള്ളതു തടിച്ചും ബലത്തം നടുവിലേതു നേർത്തും ആകുന്നു. അടിയിലേ ഉള്ളുരിയിൽ വലിയ രക്തനാഡികൾ പടരുകകൊണ്ടു

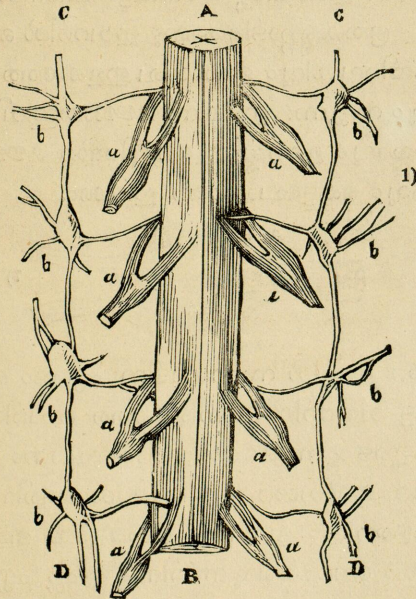

1) ഇതിൽനിന്നു നിട്ടെല്ലിന്റെ മജ്ജയും അതിൽനിന്നു പിരിയുന്ന തന്തുക്കളും തെളിവാക്കി കാണാം. *AB* നിട്ടെല്ലിൻ മജ്ജ. *aaa* അതിൽനിന്നു ഇണയായി ഉരുട്ടിക്കുന്ന തന്തുക്കൾ. *bbb* ഐക്യനാഡികളുടെ ശാഖകൾ.

ആയതു ഒരു വലയം തുല്യം തന്നെ. ഈ തോലുകളെ നീക്കി നിവിർത്തു പരത്തുവാൻ കഴിയുമെങ്കിൽ നാലര ചതുരശ്രയടിയുള്ള ഒരു സ്ഥലത്തെ മൂട്ടും.

ഉത്ഭവസ്ഥലങ്ങളാകുന്ന ഇവറിൽനിന്നു വെണ്മയായ നേരിയ തോൽ പൊതിഞ്ഞിരിക്കുന്ന ഒരു മരം പോലെ രക്തനാഡികളോടു കൂടെ ശരീരത്തിൽ എങ്ങും പടർന്നിരിക്കുന്ന മജ്ജാതന്തുക്കൾ ഉളവാകുന്നു. തലച്ചോറിൽനിന്നു ഉത്ഭവിക്കുന്ന മജ്ജാതന്തുക്കൾ പന്ത്രണ്ടിരട്ടിച്ചുവ അവറിൽ മുഖ്യമായവയുടെ ചേരകളാവിതു: മൂക്കിലേക്കു ചെല്ലുന്ന ഘ്രാണേന്ദ്രിയമജ്ജാതന്തു¹⁾ കണ്ണുകളിലേ നേത്രമജ്ജാതന്തു²⁾ നേത്രസ്തരണമജ്ജാതന്തു³⁾ മുഖമജ്ജാതന്തു⁴⁾ കണ്ണേന്ദ്രിയമജ്ജാതന്തു⁵⁾ രസേന്ദ്രിയമജ്ജാതന്തു⁶⁾ എന്നിത്യാദി തന്നെ.

തണ്ടെല്ലിന്റെ മജ്ജയിൽനിന്നു മുട്ടുത്തൊന്നു മജ്ജാതന്തുക്കൾ ഇണയായി ഉത്ഭവിച്ചു മുമ്പോട്ടും പിമ്പോട്ടും ശരീരത്തിൽ വ്യാപിക്കുന്നു. ഭൂതകണ്ണാടികൊണ്ടു ഇവറിൽ ഒരു ഭേദത്തെ കാണാൻ കഴികയില്ലെങ്കിലും മുൻശാഖ ഇളക്കത്തെയും പിൻശാഖ ഉണർപ്പിനെയും നല്ലൂ. ഇളകുന്ന മജ്ജാതന്തുവിനെ മുറിച്ചാൽ ഇളക്കം പോയാലും ഉണർപ്പും ഉണർപ്പിന്റെ മജ്ജാതന്തുവെ മുറിച്ചാൽ ഇളക്കവും കെട്ടുപോകാതെ ഇരിക്കും.

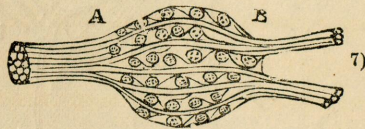

ഉടലിന്റെ ഉള്ളിൽ സഹവേദിനി എന്നും ഐക്യമജ്ജ എന്നും പേർപ്പെട്ടു വയറിൽ മണിക്കൊത്ത ചെറിയ മജ്ജായോഗങ്ങൾ തന്തുക്കളുടെ മൂന്നാമത്തേ ഉത്ഭവസ്ഥാനം ആകുന്നു. ഇവ തണ്ടെല്ലിന്റെ മുൻവശത്തും ആമാശയത്തിൻ⁷⁾ പിൻഭാഗത്തും അടിക്കഴുത്തിലും ഇരുന്നിട്ടു സാക്ഷാൽ ആഹാരം ദഹിക്കുന്നതിനും മൂത്രം വേർപിരിയുന്നതിനും ഇച്ഛ എന്ത്യേ ഉതകുന്നു.

1) Nervus olfactorius. 2) Nervus opticus. 3) Nervus oculomotorius.
4) Nervus faciei. 5) Nervus acusticus. 6) Nervus hypoglossus. 7) ഇച്ഛാശക്തിയുള്ള തന്തുക്കളുടെ ഒരു കൂട്ടം. — Ganglion. 8) Stomach.

ശരീരത്തിന്റെ എല്ലാ അംഗങ്ങളും അറിഞ്ഞിട്ടുള്ള മജ്ജാതന്തുക്കളാൽ തമ്മിൽ ചേർപ്പെടുകകൊണ്ടു തലേക്കുടിച്ചാൽ ഛദ്രിയം ആഹാരം നന്നായി ദഹിക്കാഞ്ഞാൽ തലനോടും മററും ഉണ്ടാകും എന്നു ഇതിനാൽ തെളിയുന്നു. ഓരവയവം വേദനപ്പെടുന്നു എങ്കിൽ എല്ലാ അവയവങ്ങളും കൂട സഹിക്കുന്നു എന്ന വാക്കു ശരീരത്തെ നോക്കി വിചാരിച്ചാൽ പൂണ്ണസത്രം. ശരീരത്തിനുള്ള അനുഭവങ്ങൾ എല്ലാം തലച്ചോറിൽ തിരിച്ചറിഞ്ഞു വരുന്നതു കൊണ്ടു തലച്ചോറു ദേഹിയുടെ പാർട്ടിമാകുന്നു എന്നു പറയാം.

പേരികളെ പോലേ തലച്ചോറിനും വിശ്രാമം വേണം. സൂര്യനിലും ഏറേ തിളങ്ങുന്ന മറോരോ വസ്തുക്കളിലും ഉറുനോക്കുന്നതിനാൽ അന്ധത ഉണ്ടാകുന്നപ്രകാരം അത്യന്തം ജാഗ്രതയോടെ പഠിക്കുന്നതിനാൽ തലച്ചോറിന്നു അത്യദ്ധാനത്താൽ ദോഷം വരുവാൻ ഇടയുണ്ടു. തൃപ്തിയായി ഭക്ഷിച്ചു ഉടനേ മനസ്സിനെ പണിപ്പെടുത്താതെ കുറേ നേരം സ്വസ്ഥതയോടെ ഇരിക്കേണം. കൂടക്കൂടെ അഭ്യസിപ്പിക്കുന്നതിനാൽ പേരികളെ ശക്തിപ്പെടുത്തുന്നപ്രകാരം പഠിപ്പിനാലും ചിന്തയാലും ബുദ്ധിയും ഇച്ഛയും ക്രമേണ ബലപ്പെടും. വൃക്ഷം മുതലായവനിൽ നിന്നു വീഴുന്നു എങ്കിൽ തലച്ചോറു ഉലഞ്ഞു മനുഷ്യൻ ബോധം കെട്ടു ഇരുന്നാൽ നല്ല കാര്യം ഏല്ക്കുന്നതും തുണി നന്നെച്ചു തലേക്കു ഇടുന്നതും ആശ്വാസം വരുത്തും. തലമുടി തലച്ചോറിന്നു അതിശീതവും അത്യുഷ്ണവും തട്ടാതവണ്ണം കാക്കുന്നതുകൊണ്ടു മുഴുവൻ ക്ഷയരം ചെയ്യിക്കുന്നതിനെക്കാൾ അതിനെ സുഖത്തിനൊത്തവണ്ണം ക്രമിച്ചുകൊള്ളുന്നതു ഏറ ഉത്തമം. മജ്ജാതന്തുക്കളുടെ ആശ്വാസത്തിനായിട്ടു ദീർഘവും സുഖവുമുള്ള നിദ്ര ആവശ്യം എന്നു സ്പഷ്ടം. പ്രായമുള്ളവർ ഏഴു എട്ടു മണിക്കൂറുവരേ ഉറങ്ങിയാൽ മതി എങ്കിലും ഇളമ്പ്രായക്കാർ പത്തു പന്ത്രണ്ടു മണിക്കൂറോളം ഉറങ്ങേണം. ഉറക്കത്തിൽ പോലും തലച്ചോറു വ്യാപരിക്കുന്നതുകൊണ്ടു ചിലർ സ്വപ്നങ്ങളെ കാണുകയും ചിലർ സംസാരിക്കയും ചിരിക്കയും മററും ചെയ്യാലും അതു ദീനത്തിന്റെ ലക്ഷണമല്ല.

IV. NOURISHMENT AND DIGESTION.

ദേഹേന്ദ്രിയങ്ങൾ.

കറഞ്ഞു പോയ ശക്തികളെ പുതുതാക്കുവാനായിട്ടു മനുഷ്യനും മറ്റേ ജീവികളെ പോലേ ഭക്ഷണം ആവശ്യം. ആമാശയത്തിൽ ഉത്ഭവിക്കുന്ന വിശപ്പു ഭക്ഷിപ്പാനും മിടറിൽനിന്നു വരുന്ന ദാഹം കുടിപ്പാനുമുള്ള ആശയെ ജനിപ്പിക്കുന്നു. ദയം ദുഃഖം സന്തോഷം എന്നിത്യാദി മനഃകമ്പങ്ങൾ ദാഹം വിശപ്പു എന്നിവറെ ഒരു നിമിഷത്തിൽ അടക്കിക്കളയുന്നു എന്നു നാം നന്നായി അറിയുന്നു.

ദേഹേന്ദ്രിയങ്ങൾ വായികൊണ്ടു തുടങ്ങുകയും ഗുദത്തിൽ¹⁾ അവസാനിക്കുകയും ചെയ്യുന്നു. അവ ചുരുക്കവും വിസ്താരവുമായ നേരിയ തോലുള്ള ഒരു കഷലിനു കടന്നു. ആ കഴൽ ശരീരത്തെക്കാൾ അഞ്ചോ ആറോ ഇരട്ടി നീണ്ടതായിരിക്കുന്നതുകൊണ്ടു മത്സ്യങ്ങളിൽ കാണുന്ന പ്രകാരം ആ കഴൽ നേർക്കു നേരേ അല്പ വയറിൽ വളഞ്ഞു പുളഞ്ഞു കിടക്കുന്നു. പുറമേയുള്ള തോൽ ഒന്നാമതു വായിൽ തന്നെ കടന്നു നേർമുഖമായിട്ടു ദേഹേന്ദ്രിയങ്ങളുടെ അന്തർഭാഗങ്ങളെ കേവലം മൂടിക്കൊള്ളുന്നു എന്നു പറയാം. ദേഹേന്ദ്രിയങ്ങളെ വിവരിച്ചു നോക്കിയാൽ ഭക്ഷണം പ്രവേശിക്കുന്ന സ്ഥലം ചുവന്ന തൊലികൊണ്ടു പൊതിഞ്ഞിരിക്കുന്ന വായി തന്നെ. വായകത്തു പല്ലുകളും നാവു രക്തത്തിൽ നിന്നു ഉമിനീരിനെ വേർതിരിക്കുന്ന മൂന്നു ജോഡു ലാലോല്പാദക മണികളും²⁾ ഉണ്ടു. ഈ പിണ്ഡങ്ങളിൽ രണ്ടു ജോഡു കീഴ്ക്കാടിയെല്ലോടു ചേർന്നു മറ്റേ ജോഡു ചെവിയുടെ മുൻവശത്തിരിക്കുന്നു.

വായിൽ ആക്കിയ ഭക്ഷണത്തെ ഒന്നാമതു പല്ലുകൾ കടിച്ചു നാവിന്റെ സഹായത്തോടു കൂടേ നറുക്കി അരച്ചു മെതിക്കുകയും ചെയ്യുന്നു; അതിന്നു ചവെക്കു എന്നു പേർ. ഈ പ്രവൃത്തിയിൽ കീഴ്ക്കാടിയും അതിലേ മാംസപേശികളും എത്രയോ

1) Anus. 2) Salivary glands.

ശിലം ഇൻ
നീർ വായ
കൂടാതെ
സന്ന
1) വയ
വയകളെ
ഭക്ഷണ
2) ന
3) സ്വ
12, 13, 14

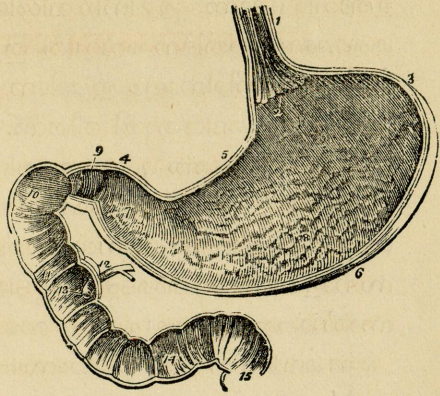
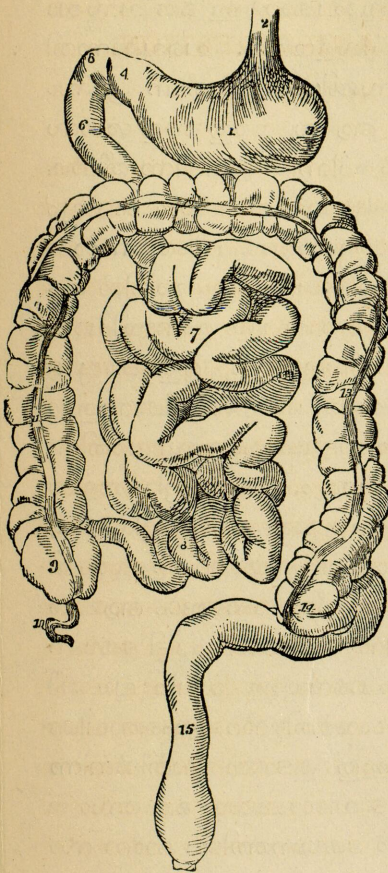

1) വലിയ ശക്തി കാണിക്കുന്നു. ചില
 പ്ലോൾ മനുഷ്യർ മൂന്നു റാത്തൽ
 ഘനമുള്ള കല്ലുകൊണ്ടു മാത്രം ച
 തെച്ചു പൊടിപ്പാൻ കഴിവുള്ള ധാ
 ന്വകുരുക്കളെ പല്ലുകൾകൊണ്ടു ച
 തെക്കുന്നു. ഭക്ഷണത്തെ ആമാശയം
 ജീണ്ണമാക്കുവാൻ തകുവണ്ണം ചവെ
 കുമ്പോൾ ഉമിനീർ അതിനെ നനെ
 ചു കഴിക്കുന്നു. ഉമിനീരിൽ വെള്ള
 വും ഉപ്പും മറ്റുള്ള സാധനങ്ങളും
 കാണാം. ലാലോല്പാദകമണികളിൽ
 വലിയവ ചെവികളുടെ മുന്നിലും കീ

ഴിലും ഇരിക്കുന്ന കണ്ണിലാലോല്പാദകമണികൾ തന്നെ.²⁾ ഇവറിന്നു ഉമി
 നീർ വായിലേക്കു വരുന്നതു ചെറു കഴലുകളും ഉണ്ടു. ഈ പിണ്ഡങ്ങൾ
 കൂടാതെ താടിയിലും നാവിലും പിണ്ഡങ്ങൾ ഉണ്ടു. ഇവ ഒരുമിച്ചു ദിവ
 സേന ഒരു റാത്തലോളം ഉമിനീരെയും രോഗമുള്ളപ്പോൾ അധികമായും

¹⁾ വലുത്തു ചിത്രം ആമാശയത്തിന്റെ (വയറിന്റെ) അകത്തെയും ഇടത്തതു വയറു കടൽ
 മലകളെയും കാണിക്കുന്നു. അതിന്റെ വിവരം ആവിതു: 1. വയറാകുന്ന ആമാശയവും 2.
 ഭക്ഷണനാളവും 4. കക്ഷിലാരവും (Pyloric orifice) 5ഉം 6ഉം ലാലോല്പാദനായ പകാശയ
 വും 7. മരണശേഷം മിക്കതും കഴിഞ്ഞു കാണുന്ന ശൂന്യാത്രവും (Jejunum) 8. കൃശാത്രവും (Ileum)
 9. സൂലാത്രപാരമായ അന്ധാത്രവും (Caecum) 10. പൂഴത്തൊണ്ടലും (Vermiform Appendix) 11.
 12. 13. 14. സൂലാത്രവും 15. മലാത്രവും എന്നിവ തന്നെ. ²⁾ Glandulae parotis.

ഉത്ഭവിപ്പിക്കുന്നു. ഉമിനീർ വിശിഷ്ടോപകാരമുള്ള ഒരു വസ്തുവാകകൊണ്ടു അതിനെ വെറുതേ തുറപ്പിക്കുയരുതു. ചവെക്കുന്നതിനാലും ഉമിനീറിനാലും ഇങ്ങിനെ സമ്മിശ്രമായി തീർന്ന ഗ്രാസം പിന്നേ നറുങ്ങിയതായി തീരുന്നു. ആ സമയത്തു അതു ശ്വാസനാളദ്വാരമുഖത്തെ കടന്നു അതിൻ പിന്നിൽ ഇരിക്കുന്ന തീൻകഴലിലേക്കു¹⁾ ചെല്ലുന്നു. ഭക്ഷണത്തിന്റെ ഒരു ലേശം പോലും ശ്വാസനാളത്തിൽ പ്രവേശിക്കാതിരിപ്പാൻ അപ്പോൾതന്നെ ശ്വാസനാളത്തിന്റെ അടപ്പം²⁾ മൂടിയിരിക്കും; വല്ലതും അതിൽ കടന്നാൽ കരയും തുമ്പലും മറ്റും ഓരോ നോവുകളും ഉണ്ടായിവരും.

ഭക്ഷണനാളം³⁾ മാംസപേശികളുള്ളതും മുതുകെല്ലോടു ചേർന്നു ഇറങ്ങിക്കൊണ്ടു ആമാശയത്തിൽ അവസാനിക്കുന്നതുമായ ഒരു കഴൽ തന്നെ. ആമാശയത്തോടു ചേരുന്ന സ്ഥലത്തിന്നു ഭക്ഷണനാളവാതിൽ എന്നു പേർ പറയും. ദേഹേന്ദ്രിയങ്ങളിൽ വീതിയേറിയതും സഞ്ചിപോലേയുള്ളതുമായ ഒരു ഇന്ദ്രിയം ആമാശയം⁴⁾ തന്നെ. അതു മൂന്നു മാതിരി ചർമ്മങ്ങൾ ഉള്ളതായി മേൽവയറിൽ കിടക്കുന്നു. ചവെച്ച തീൻചണ്ടങ്ങൾ ആമാശയത്തിൽ എത്തിയ പിന്നേ അതിൻ ദ്വാരങ്ങൾ പൂട്ടി ഭക്ഷണത്തെ ജീണ്ണമാക്കേണ്ടതിന്നു പുഴുപോലെയുള്ള വലിച്ചലും കീഴ്കൾ മറിച്ചലും തുടങ്ങും. ആമാശയത്തിന്റെ ഉൾതൊലിക്കു അനന്ത ചെറുപിണ്ഡങ്ങൾ⁵⁾ ഉള്ളതു കൂടാതെ അതിൽനിന്നു ആമാശയരസം⁶⁾ എന്നു പേരോടേ വിശേഷമായ ഒരു രസം ജനിക്കുന്നു. ആ ആശ്ചര്യമുള്ള രസം ഭക്ഷണത്തിലേ ഓരോ സാധനങ്ങളെ അവ രക്കത്തോടു ചേരുവാൻ തക്കവണ്ണം വേർതിരിക്കുന്നു. എന്നാൽ ഈ രസം ജീവനുള്ളവരിന്റെ മാംസത്തെ അല്ല ഭക്ഷിച്ചവരിന്റെ മാത്രം ജീണ്ണമാക്കുവാൻ ശക്തിയുള്ളതുകൊണ്ടു വയറിലേ കൃമികൾക്കും മറ്റു ചെറു പ്രാണികൾക്കും ഇതിനാൽ യാതൊരു ഹാനി വരുന്നില്ല; നാം ഭക്ഷിക്കുന്ന ആഹാരം മാത്രം ആ രസത്തോടേ തന്നെ ഉറു ചേരുന്നു. ഭക്ഷണം ആമാശയത്തിൽ ഇളകപ്പെട്ടു വെണ്മയും കഞ്ഞിവോ

1) ഭക്ഷണനാളം. 2) Epiglottis. 3) Oesophagus. 4) Stomach, ventriculus.
5) Small glands, glandulae. 6) Gastric Fluid.

ലേയും ഉള്ള പാചകം¹⁾ എന്ന ഒരു കലപ്പായി ചമയുന്നു. പാചകം ആമാശയത്തെ വിട്ടുപോം വരേ അതിന്റെ അവസ്ഥയിൻപ്രകാരം എങ്ങിനേ എങ്കിലും ചില മണിക്കുറോളം ആമാശയത്തിൽ തന്നേ ഇരുനിട്ടു പിന്നേ അതിന്റെ കീഴ്ചാരത്തുടേ പകാശയത്തിൽ²⁾ ചെല്ലും; ഇതു അന്തഃകാശങ്ങളിലേ ഏറ്റവും വിശേഷമായ ഒരു അംശവും അതു ഏകദേശം പന്ത്രണ്ടു അംഗുലം നീളമുള്ളതുമായി ആമാശയത്തിന്റെ കീഴ്ചാരത്തിൽ ഇരിക്കുന്നു. പകാശയത്തിൽ പ്രവേശിച്ച കൂട്ടം പാൽ ചോലേ ആകേണ്ടതിന്നു കണ്ണായത്തിന്റെയും³⁾ പിത്തത്തിന്റെയും⁴⁾ രസങ്ങൾ അതിന്നോടു ഇവിടേ ചേർക്കപ്പെടേണം. ഈ രണ്ടു രസങ്ങൾ കൂട്ടത്തിന്റെ മേദസ്സിനെ അലിക്കയും⁵⁾ ലാലകൊണ്ടു പഞ്ചസാരയെയും മറേ വസ്തുവെയും മാറ്റം വരുത്തി അവസാനിപ്പിക്കുകയും ചെയ്യുന്നു. പകാശയത്തിൽ ഇരിക്കുന്ന കലപ്പിന്നും ധാതു⁶⁾ എന്നു പേർ കൊടുക്കുന്നു. ഇപ്രകാരം ഒരുക്കിയ പാലിനെ അനന്തമായ ശോഷാപിണ്ഡങ്ങൾ ഈമ്പി വലിച്ചെടുത്തു വലിയ സംയുക്തധാതുപവാഹിനിയിൽ⁷⁾ ചേർത്തു രക്ഷത്തോടു കൂട ഹൃദയത്തിലേക്കു കൊണ്ടു ചെല്ലുന്നു.

പകാശയത്തിന്റെ തുടച്ചു ആരൂങ്ങൾ തന്നേ—സസ്യങ്ങൾ തിന്നുന്ന ജന്തുക്കളിൽ മാംസഭോജികളുടേതിനെക്കാൾ അവ വലിയവയാകുന്നു. മനുഷ്യന്റെതു മുപ്പതു നാല്പതു അടിയോളമേയുള്ളു. പാചകം⁸⁾ ആരൂങ്ങളുടേ പോകുന്നേരം ശോഷാപിണ്ഡങ്ങൾ⁹⁾ പ്രയോജനമുള്ളതിനെ ഒക്കയും ഇടവിടാതേ ഈമ്പിയിറുമ്പിയ ശോഷം കൊള്ളുതതാത്തതു (ചവറും ചണ്ടിയും പിണ്ടിയും) ഗുദത്തിൽ കൂടി തള്ളിപ്പോകുന്നു.

ആരൂങ്ങളെ¹⁰⁾ കൃശാന്ത്രം¹¹⁾ (ഏകദേശം ഇരുപത്തഞ്ചടി നീളം) എന്നും സ്തൂലാന്ത്രം¹²⁾ (അഞ്ചടിനീളം) എന്നും മലാന്ത്രം¹³⁾ എന്നും ഇങ്ങിനേ മൂന്നു അംശമായി വിഭാഗിക്കാം. തടിച്ച സ്തൂലാന്ത്രം അടിവയറിൻ വലഭാഗത്തുനിന്നു തുടങ്ങി കരൾ

1) Chyme. 2) Duodenum. 3) Pancreas. 4) Bile. 5) Dissolve. 6) Chyle. 7) Ductus Thoracicus. 8) Chyme. 9) Glands, villi. 10) Intestines. 11) Intestinum angustum. 12) Intestinum crassum. 13) Intestinum rectum.

വരേ കയറി അവിടേനിന്നു നേരേ ഇടത്തോട്ടു പോയതിന്റെ ശേഷം മലദ്വാരത്തിൽ തന്നെ അവസാനിക്കുന്നു. കൃശാന്ത്രം അതിന്നകത്തു വളഞ്ഞു പൂജഞ്ഞു ഇരിക്കുന്നതു കാണാം.

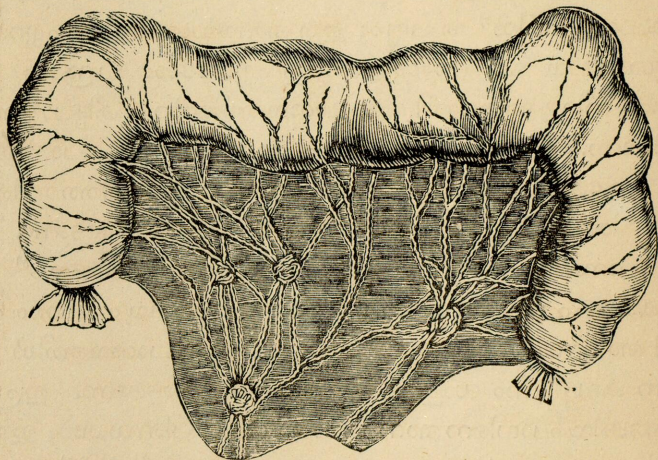

1)

ആന്ത്രങ്ങൾ വേണ്ടുന്നതിൽ അധികം ഇളകി കഴങ്ങാത്താൻ അവറിൽ പുറത്തു വിശേഷമായ നേരിയ തൊലി മൂടിക്കിടക്കുന്നു; അതിനാൽ ആന്ത്രങ്ങൾ മൂടി തമ്മിൽ തമ്മിൽ കെട്ടി ഉറപ്പിച്ചിരിക്കുന്നു. അതിന്നു പരിച്ഛാദം²⁾ എന്നു പറയാം.

ഇതുവരേ വിവരിച്ച ദഹനകരണങ്ങൾ ഒഴികേ മേല്പറഞ്ഞ ലാലയെ ചേർക്കുന്ന ആമാശയത്തിന്റെ കീഴുള്ള കണ്ഡം എന്ന ലാലോല്പത്തിമണിയും ആമാശയത്തിൻ വലഭാഗത്തുള്ള കരളം³⁾ ദഹനത്തിൽ സഹായിക്കുന്നു. കരളോ വലിപ്പവും കടുത്തു കറുപ്പുമുള്ളൊരു കരണം;⁴⁾ ഇറകുപോലേത്ത അതിന്റെ രണ്ടുശാഖകളിൽ രണ്ടു വലിയ രക്തനാഡികൾ കൊമ്പുകൾ പോലേ പടന്നു വരുന്നു. ഒന്നു അതിന്റെ രക്ഷകയായിട്ടും മറേറതു പിത്തനീരിനെ ജനിപ്പിക്കുന്നതിന്നും ഉതകുന്നു. മഞ്ഞനിറവും കൈപ്പുരുചിയുമുള്ള പിത്തം കരളിന്റെ കീഴ്ശാത്തേ പിത്താശയം⁵⁾ എന്നൊ

? Pancreas
p 47

1) ഇതു സ്ത്രീലാന്ത്രത്തിന്റെ ഒരു കക്ഷണവും അതിനെ മൂട്ടുന്നതും നിറുത്തുന്നതുമായ പരിച്ഛാദവും കാണിക്കുന്നു. 2) Peritonæum. 3) Liver, hepar. 4) Organ. 5) Gall bladder, cystis.

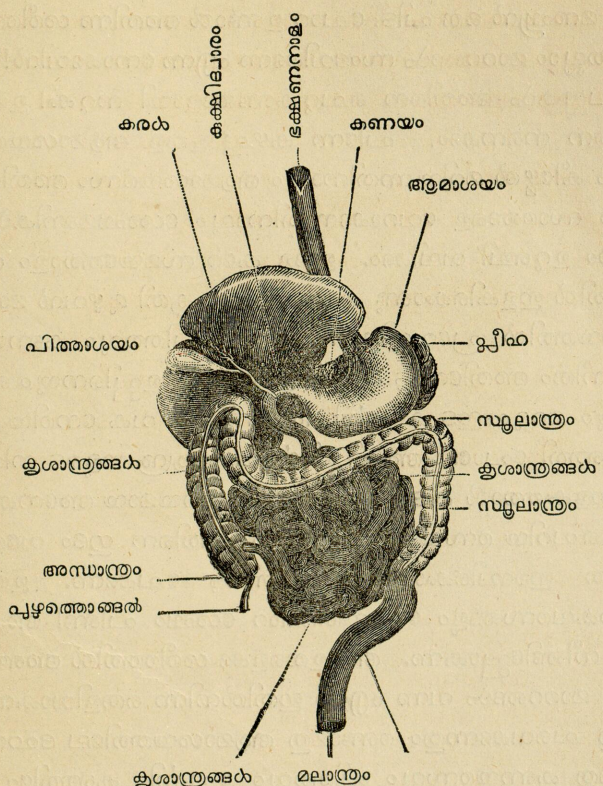

രസസഞ്ചിയിൽ ചെല്ലുന്നു. ഇതിൽനിന്നു ആവശ്യമുള്ള പിത്തം പകാശയത്തിലേ ഭക്ഷണത്തോടു ചേരുന്നു. പിത്തം അധികമുണ്ടെങ്കിൽ അതു മലത്തോടു കലർന്നു അചാനവഴിയായി പോകുന്നു. അങ്ങിനെ അല്ലാത്തതാൽ പനി മുതലായ രോഗങ്ങളെ ഉണ്ടാക്കും. ആമാശയത്തിന്റെ ഇടഭാഗത്തു പയറിൻ മണി കൊത്ത കരിച്ചുകൊണ്ടു ഘൃഹം¹⁾ ദഹനത്തിൽ²⁾ തുണെക്കുന്നു. അതു എങ്ങിനെ എന്നു നന്നായി അറിയുന്നില്ലെങ്കിലും ദഹനത്തിൽ വല്ല ക്രമക്കേടു വന്നാൽ ഘൃഹ വീർത്തു നൊമ്പലപ്പെട്ടു കാണുന്നു.

മേല്പറഞ്ഞതെല്ലാം വീണ്ടും സംക്ഷേപിച്ചു കാണിക്കേണ്ട

¹⁾ Lien, spleen. ²⁾ Digestion.

തിന്നു മനുഷ്യൻ ഒരു ചിടി ചോറ്റു ഉണ്ടാൽ അതിന്നു ശരീരത്തിൽ എന്തെല്ലാം മാറ്റങ്ങൾ സംഭവിക്കുന്നു എന്നു നോക്കുവിൻ! ഒന്നാമതു പല്ലുകൾ അതിനെ ചെറുകണ്ടങ്ങളായി നറുക്കി ഉമിനീർ അതിനെ നന്നെക്കും. പിന്നേ കഴിച്ചു ഉള്ള ആമാശയത്തിൽ ചെന്നു കീഴ്ശ്ശൽ മറിയുന്നതിനാലും ആമാശയരസം അതിനോടു ചേർന്നു സാരങ്ങളെ വേറാക്കുന്നതിനാലും ശോഷമണികൾ അതെല്ലാം ഉറുത്തു വലിക്കും. ഉള്ള കുറേ സമയത്തോളം ആമാശയത്തിൽ ഇളകിക്കൊണ്ടു മുന്വേത്ത ആകൃതി മുഴുവൻ മാറി പകാശയത്തിൽ പ്രവേശിക്കും. ഇവിടെ പിത്തവും കണയത്തിന്റെ നീരും അതിനോടു കലർന്നു ഉള്ളയുടെ ഉപ്പിനെയും വെള്ളത്തെയും മറ്റും ഇട കലർത്തി ഞമുണ്ടി ഒരു വക നേരിയ വെളുത്ത കഞ്ഞി പോലേ ആക്കി തീർക്കുന്നു. ആരൂഢങ്ങളുടെ നിരന്തരമായ ഇളക്കത്താൽ കടലുകളിലേ രോമപ്രായമായ അനേകം എത്രയും ചെറിയ രസയാണികൾ¹⁾ സത്തിനെ ഗുദം വരേ ഇടവിടാതെ ഈമ്പിക്കൊണ്ടു രക്തത്തോടു ചേർക്കുന്നു. ഉള്ളയുടെ സകലരസങ്ങളും പോയതിന്റെ ശേഷം പിണ്ടി അചാനത്തുടേ നീങ്ങിപ്പോകുന്നു. ആ ഉള്ളക്കു ശരീരത്തിൽ അഞ്ചു വിധമായ മാറ്റങ്ങൾ വന്നു എന്നു ഇതിൽനിന്നു തെളിവാകുന്നു. ഒന്നാമതു ചവെക്കുന്നതും രണ്ടാമതു ആമാശയത്തിലേ ദഹനവും മൂന്നാമതു കണയരസവും പിത്തവും ചേർന്നിട്ടു കഞ്ഞിപോലേ ആയിരുന്നതും നാലാമതു രസയാണികളെക്കൊണ്ടു ഉറിഞ്ഞുനന്നും രക്തമായി തീരുന്നതും അഞ്ചാമതു വെററിലത്തമ്പലിനൊത്ത പിണ്ടിയെ പുറത്തു കളയുന്നതും എന്നിവ തന്നെ.

ഭക്ഷണം വേണം എന്നുള്ള ആഗ്രഹത്തിന്നു തൃപ്തിവാറത്താൽ വിശപ്പുണ്ടാകും. വിശപ്പുള്ളപ്പോൾ ഒഴിവുള്ള ആമാശയത്തിന്റെ അന്തർഭാഗം തമ്മിൽ ഉരയുന്നതിനെ നിർത്താത്താൽ മനുഷ്യർ ക്രമേണ ഭയങ്കരമായ വേദനയോടു കൂടേ മരിക്കും. ബലഹീനമുള്ളവർ ചില ദിവസത്തോളം മാത്രം പട്ടിണി ചൊറുത്തു കഴിഞ്ഞുപോകുന്നു. ബലമുള്ളവരോ ഇരുപതോ ഇരുപത്തുനാലോ ദിവസങ്ങളോളം സഹിച്ചു മരിക്കുന്നു. വിശപ്പു സ

¹⁾ The Lacteals — രസം എന്നതു നിദാനപ്രകാരം chyle എന്നത്രേ.

Eg.

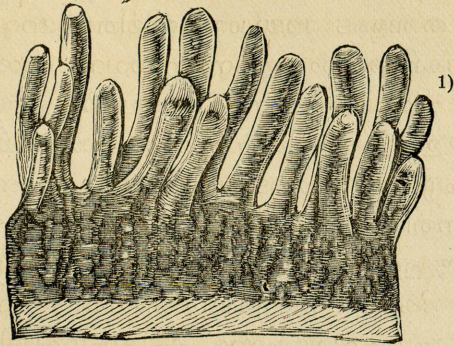

ഹിട്രിനുകളിൽ ശിലം വരുവാൻ ചിലർ ആറു വാർഷികത്തോളം വെള്ളം അല്ലാതെ മരണാനന്തരം കഴിക്കാതെ ഇരുന്നതിന്നു ദൃഷ്ടാന്തങ്ങളുണ്ടു്. ഭക്ഷണാവസ്ഥയിൽ നാലു ക്രമങ്ങൾ പ്രമാണം. ഭക്ഷണത്തിന്റെ അളവു, വിധം, ഗുണം, സമയം എന്നിവയത്രേ. ഈ നാലു ക്രമപ്രകാരം അനുദിനം ആചരിച്ചു പോന്നാൽ ശരീരത്തെ രക്ഷിപ്പാനും ഒരു കൂട്ടം രോഗം ഒഴിപ്പാനും സംഗതിയുണ്ടാകും രോഗമൊഴിവാക്കുവാൻ മറ്റു തീർപ്പുകളെപ്പോലെയും ദിനപ്രതി ഇരുപതു റാത്തൽ ഇറച്ചി തിന്നുകയെന്നു പോൽ അതു ഗുണസ്വഭാവത്തിന്നു ഒക്കുന്നു എന്നേ പറയാവൂ. ചില വാർഷികങ്ങളു മുമ്പേ പരീസ് എന്ന നഗരത്തിൽ വെച്ചു മരിച്ചുപോയ ഒരു കപ്പൽക്കാരന്റെ ആമാശയത്തിൽ വെച്ചു ക്രന്മാർ പരിശോധിച്ചാറെ പത്തൊമ്പതു അംഗുലം നീളമുള്ള ഒരു ഇരമ്പുകഷണത്തെയും ചില മരകുഷണങ്ങളെയും ഒരു കത്തിയെയും ചില ആണികളെയും കണ്ണാടികളെയും മറ്റും കണ്ടിരുന്നു. അതു രോഗവിഷയമായ അവസ്ഥയാകകൊണ്ടു ആരും പ്രമാണിക്കയില്ല.

എന്നാൽ ഒരു ദിവസത്തിൽ എത്ര ഭക്ഷിക്കേണം എന്നതിന്നു തക്ക ഉത്തരം കൊടുപ്പാൻ പാടില്ല. ഇതിൽ പുരുഷ സ്ത്രീ വയസ്സു തരാതരങ്ങൾ മാത്രമല്ല പ്രവൃത്തിയും സുഖാസുഖവും

1) കടലിലേ രസാണികളുടെ ആകൃതി മേൽപറഞ്ഞ ചിത്രത്താൽ തെളിയേണ്ടതു്. വെറും കണ്ണുകൊണ്ടു കാണാൻ പ്രയാസമുള്ള ഈ ആണികൾ ഭ്രൂകണ്ണാടികൊണ്ടത്രേ ഇങ്ങിനെ വ്യത്യായി കാണുന്നുള്ളു.

ദേശാവസ്ഥയും മറ്റും കാരോ ഭേദം വരുത്തുന്നു. കൈവേല എടുക്കുന്നവർ തങ്ങളുടെ അദ്ധ്വാനം നിമിത്തം മറ്റുള്ളവരെക്കാൾ അധികം ഭക്ഷിക്കേണം; ഇതനുണ്ണുന്നവന്നു വിശപ്പില്ല ഇതനുണ്ണുന്നവന്നു വിശപ്പുണ്ടു എന്ന പഴഞ്ചൊൽ ഉണ്ടല്ലോ. ശൈത്യദേശക്കാർക്കു ഉഷ്ണരാജ്യത്തിൽ പാർക്കുന്നവരിൽ അധികം ഭക്ഷണം ആവശ്യം എന്നതു നമ്മുടെ ജന്മദേശങ്ങൾ കൊണ്ടറിയാം. കുറയ തിന്നുന്നതിനെക്കാൾ അധികം തിന്നുന്നതു എങ്ങിനേ എങ്കിലും കേടുള്ളതു എന്നു അറിയേണം. വയസ്സന്മാരിൽ കുട്ടികൾ ഏറ്റ ഭക്ഷിക്കുന്നു എങ്കിലും അവരുടെ സൗഖ്യത്തിനായി നല്ലക്രമം ആചരിക്കേണം. കുട്ടികൾ ചോദിക്കുന്നേടത്തോളം കൊടുക്കുന്ന അമ്മമാർ സ്നേഹം അല്ല ബുദ്ധിമുട്ടും ബലഹീനതയും കാണിക്കുന്നുള്ളു. പല അമ്മമാർ തങ്ങളുടെ കുട്ടികളുടെ വയറു ഒഴിയുവാൻ ഇടകൊടുക്കാതെ അവർക്കു കാരോ സുഖക്കേടും ദീനവും തന്നേയല്ല മരണവും കൂട വരുത്തുന്നു. കുട്ടികൾ അത്യാശകൊണ്ടു ചക്രം ചുമക്കാതിരിപ്പാൻ പെററവർ അവർക്കു വേണ്ടി വിചാരിക്കേണം. ചിലർ ദിവസത്തിൽ ഒരു കുറിയും മറ്റു ചിലർ രണ്ടു മൂന്നു നാലു കുറിയും ഭക്ഷിപ്പാൻ ശീലിക്കുന്നു. എന്നാൽ ശീലിച്ചതിനെ ക്രമപ്രകാരം നടത്തേണം. ആമാശയത്തിൽ ചെന്ന ചോററിന്നു ദഹിക്കേണ്ടതിന്നു ഒരു മണിക്കൂറും, പാലിന്നു രണ്ടു മണിക്കൂറും, ഇറച്ചിക്കു മൂന്നു നാലു മണി നേരവും വേണം. എന്നാൽ കഴിച്ച ആഹാരം ദഹിക്കും മുമ്പേ വീണ്ടും ഭക്ഷിച്ചാൽ പലവിധമായ ദീനങ്ങൾ ഉരുവിക്കും. ഒരു ദിവസം മൂന്നു പ്രാവശ്യം ഭക്ഷിച്ചാൽ മതി. കുളിർകാലത്തു ഗുരുഭക്ഷണങ്ങളായ മീൻ മാംസം മുതലായ സാധനങ്ങളെയും ഉഷ്ണകാലത്തു പാലും തൈരും സസ്യം മുതലായ ലഘുഭക്ഷ്യങ്ങളെയും കൊണ്ടു ഉപജീവിപ്പാൻ നോക്കേണം.

ശരീരത്തെ പോഷിപ്പിക്കേണ്ടതിന്നു പലവിധമായ ഭക്ഷണസാധനങ്ങൾ ആവശ്യം. വെറും ഇറച്ചി കൊണ്ടോ കറികൂടാതെയുള്ള ചോറുകൊണ്ടോ ദേഹരക്ഷ ചെയ്യാം എന്നു നിന്നെക്കുന്നതു പലിയ തെറ്റു തന്നേ. അങ്ങനേ ചെയ്യാൽ കുറേക്കാലം കഴിഞ്ഞിട്ടു ബലഹീനത നിമിത്തം മരിച്ചുപോകും. ശരീരത്തി

നെർ
അതു
വയാ
ളെ
ടെ
1. മ
2. മ
3. ക
4. മ
5. മ
6. പ
7. പ
മീ
ണ
ണ്ടു
മ
മ
എ
വു
തു
ക
ബ
രാ
മി
പാ
വ
സ
ജ
മാ
പ

ന്റെ രക്ഷാസുഖത്തിനായി പലതരം ഭക്ഷണസാധനങ്ങൾ അത്യാവശ്യമാകകൊണ്ടു സ്രഷ്ടാവു മനുഷ്യർക്കു ഇറച്ചി പാൽ ന വധാന്യങ്ങൾ കായ്കനികൾ മുതലായ അനവധി തീൻപണ്ടങ്ങ ളെ കൊടുത്തിരിക്കുന്നു. ചില മുഖ്യമായ ഭക്ഷണസാധനങ്ങളു ടെ ഗുണമാവിതു:

1. മനുഷ്യപ്പാൽ . . . 100 പങ്കു	8. മുട്ടയുടെ ചുവപ്പു . 305 പങ്കു
2. ചോറു 81 "	9. പയറു 320 "
3. കിഴങ്ങു 84 "	10. കോഴിയിറച്ചി . . . 827 "
4. ചോളം 100-125 "	11. മുട്ടയുടെ വെള്ള . 845 "
5. കോതമ്പം . . . 119-144 "	12. ആട്ടിറച്ചി 852 "
6. പശുവിൻ പാൽ . 237 "	13. മാട്ടിറച്ചി 942 " ¹⁾
7. പരിപ്പു 239 "	

മീതേ കാണിച്ചതിൽനിന്നു ചോറും കിഴങ്ങും തങ്ങളുടെ ഗുണപ്രകാരം മറെറല്ലാറില്പും കുറഞ്ഞതാകയാൽ ഇവറെക്കൊണ്ടു മാത്രം ഉപജീവനം കഴിയില്ലെന്നു വരുവു നിറയേണ്ടതിന്നു വളരേ ആവശ്യമാകുന്നു എന്നു തെളിയുന്നുവല്ലോ.

എല്ലാ ഭക്ഷണസാധനങ്ങളിൽ ഇറച്ചി ദ്രവിപ്പാൻ എളുപ്പവും ശക്തികരവുമായൊന്നാകുന്നു. പാകം ചെയ്യുന്നതിനാൽ അതു ദ്രവിപ്പാൻ എളുപ്പം ആയിത്തീരുന്നു എങ്കിലും അതിലേ അനേകശക്തിപദാർത്ഥങ്ങൾ കുറഞ്ഞുപോകുന്നു. മീൻ ഇറച്ചിയോളം ബലകരമല്ല. അതിന്നു പുറമേ മീൻ എല്ലാവർക്കും ഒരുപോലേ പറ്റാതെ ചിലപ്പോൾ ജീണ്ണുകോശത്തിലേ കാരോ രോഗങ്ങളെയും ചിലപ്പോൾ ചൊരി ചിരങ്ങു മുതലായവറെയും ജനിപ്പിക്കുന്നു.

പാലും മുട്ടയും വേവിച്ചിട്ടു തിന്നുന്നെങ്കിൽ ബലവും സുഖവും ഉള്ള ഒരു ഭക്ഷണം ആകും. കിഴങ്ങു പയറു മുതലായ സസ്യങ്ങൾ അധികം വെന്താൽ മാത്രമേ ശരീരത്തിന്നുപകാരമുള്ളൂ. നല്ലവണ്ണം പഴുത്ത കായ്കളെ വിരോധം കൂടാതെ തിന്നാം. പാനീയദ്രവ്യങ്ങളിൽ പച്ചവെള്ളം ഏറ്റവും ഉത്തമം. കുമ്പിയെ

¹⁾ പശുവിൻ പാൽ മനുഷ്യപ്പാലിൽ രണ്ടര ഇരട്ടിച്ചു ഗുണമാകകൊണ്ടു അതു മുട്ടയുടെ പാൽ ഇല്ലാത്ത കുട്ടികളെ പോറ്റേണ്ടതിന്നു ഒന്നര പങ്കു വെള്ളം ചേർത്തു പശുവിൻ പാലിനെ നേരേത്തന്നും. അതിസാരാദിരോഗങ്ങളിൽ ലഘുഭക്ഷണമേ പറ്റൂ. ഭീനകാരദെ അഗ്നിബലം നോക്കിയേ ഭക്ഷണം കൊടുക്കാവൂ. മുട്ടയുടെ ചുവപ്പിന്നു 305 പങ്കേയുള്ളൂ.

കാലം ചായ ഏറുന്നതും. വേണ്ടുന്നതിലധികമായി ഒരിക്കലും തിന്നാതെ വിശപ്പിന്നു മാത്രം തൃപ്തിവരുത്തി മതിയാക്കേണം. മെല്ലെ തിന്നുക, മുഴുവൻ ചവച്ചുരേക്കു, ഉണ്ടിട്ടുടനേ ഉറങ്ങരുതെന്നും അറിക.

ദഹനം എങ്ങിനെ ആയാലും തളച്ചുവരുത്തുന്നതുകൊണ്ടു ഭക്ഷിച്ചു ഉടനേ ശരീരംകൊണ്ടോ മനസ്സുകൊണ്ടോ അധികമായി അദ്ധ്വാനിക്കരുതു. ആമാശയവും ആന്ത്രങ്ങളും എല്ലായ്ക്കൊഴും സുഖത്തോടു ഇരിപ്പാൻ നോക്കേണം. കള്ളു റാക്കു ബ്രാണ്ടികൾ കൂടിക്കുന്നതും പുകയില അധികമായി വലിക്കുന്നതും ഏറേ വെറില തിന്നുന്നതും ആമാശയത്തെ തളത്തി അതിന്റെ പ്രവൃത്തിക്കു മുകൾ വരുത്തുന്നു.¹⁾ ആ വക ശീലിച്ചുവരുടെ വയറിൽ വിടാതെ ഓരോ ക്രമക്കേടുകൾ സംഭവിക്കുന്നു. മുളകും എരിവും കാരവുമുള്ള വസ്തുക്കളെയും അധികമായി തിന്നുന്നതിനാലും ആമാശയത്തിന്നു കൂടക്കൂടെ ദോഷം പററും. ഭക്ഷണത്തിന്നു ക്രമവും കുടിപ്പാൻ ശുചിയുള്ള പച്ചവെള്ളവും വയറിന്നു എല്ലാ കാലത്തും ഉത്തമമത്രേ. സൌഖ്യമുണ്ടെങ്കിൽ ഒരു ദിവസത്തിൽ ഒന്നോ രണ്ടോ കുറി മലശോധന ഉണ്ടാകേണം. മലബന്ധം അധികമായി വരാതെ ഇരിക്കേണ്ടതിന്നു ചൂടുള്ള ഭക്ഷണങ്ങൾ കഴിക്കാതെയും അധികം വെള്ളം കുടിക്കയും ഉലാവുകയും മറ്റും ചെയ്യേണ്ടതു. അത്യാവശ്യമായാലേ സൂക്ഷ്മത്തോടെ ചികിത്സിക്കാവൂ. മാസന്തോറും വയറിളക്കുന്നതു അബദ്ധം. വിലാത്തിയിൽ ജീവകാലം മുഴുവനും വയറു ഇളക്കാത്ത എത്ര പേർ ആരോഗ്യത്തോടെ ഇരിക്കുന്നു. മലാന്ത്രത്തിന്റെ തോലിന്നു അല്പമായ കടച്ചൽ വന്നാൽ ഒരു ദിവസം മുപ്പതു നാലതു വട്ടത്തോളം അതിനൊമ്പലത്തോടു കൂടെ അതിസരിച്ചു വരുമ്പോൾ വളരേ ക്ഷീണതയും ബലഹീനതയും പിടിക്കും മുമ്പേ സാമന്ത്രി മുളുമാരു വൈദ്യനെ താമസിയാതെ വിളിക്കേണം.

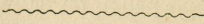

¹⁾ ഉമിനീർ ദഹനത്തിന്നു വേണ്ടുന്നതുകൊണ്ടു അതിനെ തൃപ്തിക്കളയുമളവിൽ വയറിന്നു കേടു.

രക്തം
നിന്നു പു
ന്നു പു
നാഡികളു
1) രക്തം
കിടന്ന ര
ലാശി (A
യ്ക്കുന്ന നാഡ

V. CIRCULATION AND RESPIRATION.

രക്താഭിസരണവും ശ്വാസോച്ഛ്വാസവും.

1. Circulation രക്തസഞ്ചാരം.¹⁾

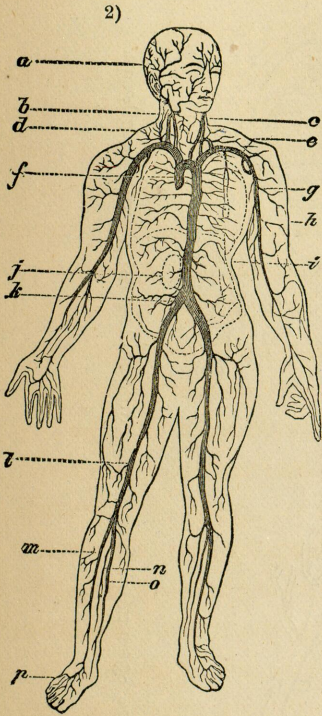

നാം കഴിച്ച ഭക്ഷണസാധനങ്ങൾക്കുണ്ടാകുന്ന ഏററം വിചിത്രമായ മാറ്റങ്ങളെക്കൊണ്ടു വിവരിച്ച ശേഷം ശരീരത്തിന്റെ ഓരോ അവയവങ്ങൾക്കും അംശങ്ങൾക്കും വേണ്ടുന്ന പോഷണം എങ്ങനെ ഉണ്ടാകുന്നു എന്നിപ്പോൾ നോക്കേണ്ടതാകുന്നു.

കുടലുകളിലേക്കു അരെച്ചു ചെന്ന പോഷണസത്തിനെ അതിലേ രസയാണികൾ നക്കി വലിച്ചതിൽ പിന്നെ ആ വിശേഷസത്തു ഏററവും നേരിയ കുഴപ്പുകളുടേ സംയുക്തധാതുപവാഹിനി എന്ന കുഴലിൽ ചേർന്നു ഹൃദയത്തിനരികേയുള്ള രക്തനാഡിയിൽ കടന്നു രക്തമായി തീർന്ന ശേഷം ഒരുവക തോൽക്കുഴലുകളുവഴിയായി സർപ്പാഗത്തിൽ ചുറ്റി സഞ്ചരിക്കുന്നു.

രക്തത്തിന്റെ ആധാരസ്ഥാനം ഹൃദയം തന്നെ. അതിൽ നിന്നു പുറപ്പെടുന്ന വന്തണ്ടു കൊമ്പും ചില്ലികളും ആയി ചിന്നിച്ചു ചിരിഞ്ഞു ശരീരത്തിൽ എങ്ങും പടന്നിരിക്കുന്നു. ഈ നാഡികളുടേ എല്ലാവിടങ്ങളിലേക്കു രക്തം ഓടി വീണ്ടും മടങ്ങി

¹⁾ രക്താഭിസരണം എന്നതു ശരീരത്തിൽ നടക്കുന്ന ചോരയുടെ സഞ്ചാരത്തെ കുറിക്കുന്ന രക്തസഞ്ചാരം അത്രേ. ²⁾ a ശിരോനാഡി; b c കണ്ണനാഡികൾ; f മൂലനാഡി (Aorta); g h k l m ഭ്രൂണം തുട എന്നിത്യാദി അംശങ്ങളിലേക്കു രക്തം നടത്തുന്ന നാഡികൾ.

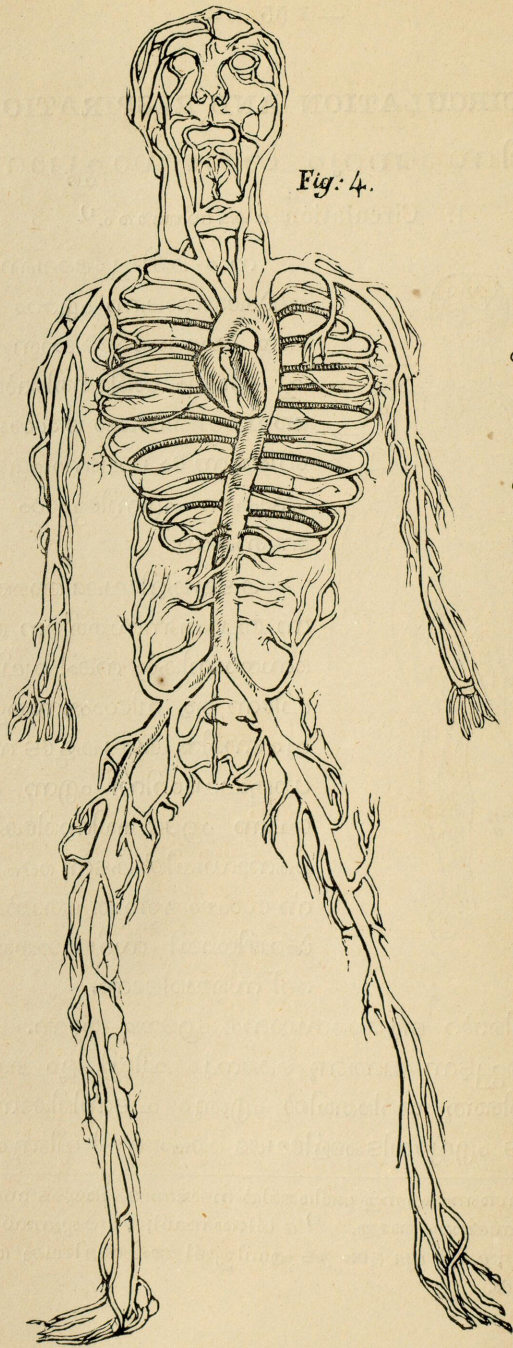

Fig: 4.

ഈ ചിത്രം ഹൃദയത്തിൽനിന്നു പുറപ്പെട്ട രക്തസ്രോതസ്സുകളുടെ വിതരണത്തെ കാണിക്കുന്നു.

മുദ്ര
 തമ്മ
 റെൻ
 മ
 രം വാ
 രകര
 ശേഷ
 കർമ്മ
 ണി മേ
 ലിയ
 റിയ
 എന്
 ചോ
 മര
 കായി
 രക
 സാ
 ന്ന. ഉ
 ടെ വ
 അതി
 ദ്വിത
 അ
 അ
 ണ
 ചോ
 കാ
 യാ
 ണം
 ത്തി

1) Circulation
 2) Serum.

ഘട്ടത്തിലേക്കു ചെല്ലുന്നു. നാഡികൾ ആദ്യവസാനമില്ലാത്തവ പോലെ ഇരിക്കുകൊണ്ടു അവരിൽ കൂടിയുള്ള രക്തത്തിന്റെ സഞ്ചാരത്തിന്നു രക്തവട്ടോട്ടം¹⁾ എന്നു പേർ ഇടുന്നു.

രക്തസഞ്ചാരത്താൽ ശരീരത്തിന്നു മൂന്നു വിധമുള്ള ഉപകാരം വരുന്നു. ഘട്ടത്തിൽനിന്നു സർവ്വാംഗത്തിലേക്കു വെടിപ്പുള്ള രക്തത്തെ അയക്കുന്നതും വെടിപ്പില്ലാത്ത രക്തത്തെ ശുദ്ധീകരിക്കേണ്ടതിന്നു ഘട്ടത്തിലേക്കു മടക്കി കൊണ്ടുപോകുന്നതും രക്തത്തിൽ വേണ്ടുന്ന ചൂടു അടങ്ങിയിരിക്കുകൊണ്ടു ശരീരത്തിന്നു ഒരു പോലെ ചൂടു വരുന്നതും വട്ടോട്ടത്താൽ സാധിക്കുന്നു. തൊലിയെ ഒരു സൂചികൊണ്ടു രക്തം പുറപ്പെടാതെ കുത്തുവാൻ കഴിയായ്കയാൽ അംഗത്തിൽ എങ്ങും രക്തം വ്യാപിച്ചു കിടക്കുന്നു എന്നു നമുക്കു ബോധിക്കാം. രക്തം ഓടുന്നതിന്നു ഒരു നിമിഷം പോലും മുടക്കം വന്നാൽ മരണത്തിന്നു ഇടയാകും. എന്നാൽ മനുഷ്യക്കും ജന്തുക്കൾക്കും മാത്രമല്ല സസ്യങ്ങൾക്കും കൂടേ രക്ഷകായി ഒരു വിധം രക്തം ഉണ്ടു.

രക്തയോഗം²⁾ എന്നതു ഏകദേശം ഇരുപത്തഞ്ചു വിധം സാധനങ്ങൾ സമ്മിശ്രമായി കിടക്കുന്ന ജീവധാരണദ്രാവകം തന്നെ. ഇവരിൽ ചില ഉപ്പുകളും ബാഷ്പങ്ങളും കൊഴുപ്പും മുട്ടയുടെ വെള്ളയും നാരൻപശയ്ക്കും³⁾ കൂടാതെ വിശേഷിച്ചു വെള്ളയും അതിനെ ചുവപ്പിക്കുന്ന ഒരു സാധനവും ഉണ്ടു. ആ ചോരകളിൽ മുഖ്യമായവ ഒന്നാമതു എണ്ണമററ ചുവന്ന അണുക്കൾ. അവ കഴിയപ്പോ പോലേ നടുവിൽ അല്പം കഴിഞ്ഞിരിക്കുന്നു. അവരിന്നു രക്തകണങ്ങൾ (ചോരയണുക്കൾ)⁴⁾ എന്നു പേർ.

രണ്ടാമതു നിറമില്ലാത്ത വെള്ളം പോലേത്ത ഒരു ദ്രാവകം. ചോരയണുക്കളിലേ ഇരിമ്പുകൊണ്ടു രക്തത്തിന്നു ചുവന്ന നിറം കാണുന്നു. ചോരനീറിന്നു കാരറ്റു തട്ടുമ്പോൾ വെള്ളം നിന്നു നീരായി⁵⁾ പിരിഞ്ഞു മറേ സാധനങ്ങൾ ചോരക്കടു എന്നും നിന്നും⁶⁾ എന്നും പറയുന്ന വസ്തുവായി ഉറെക്കയും ചെയ്യുന്നു. രക്തത്തിലേ വെള്ളം വിയറ്റ്പായും മൂത്രമായും ഒഴിഞ്ഞു പോകുന്നു.

1) Circulation. 2) Substance of the Blood. 3) Fibrin. 4) Blood Discs. 5) Serum. 6) Coagulated blood, gore.

അധികമായി കുറഞ്ഞാൽ ദാഹം തോന്നും. ആരോഗ്യമുള്ള ഒരു പൂരുഷനിൽ പതിനെട്ടു തൊട്ടു ഇരുപത്തഞ്ചു റാത്തലോളം രക്തം കാണാം. ഈ വലിയ ചോരക്കൂട്ടം മനുഷ്യൻ അറിയാതെയും നിനയാത്തവണ്ണവും രാപ്പകൽ നിരന്തരമായി തന്റെ ശരീരത്തിൽ സഞ്ചരിക്കുന്നു.

രക്താഭിസരണത്തിന്റെ ആധാരങ്ങൾ. ഹൃദയവും നാഡികളും¹⁾ രോമപ്രായമാനു കുഴലുകളും²⁾ രക്തസിരകളും³⁾ എന്നിവ രക്തസഞ്ചാരത്തിനു ആധാരങ്ങൾ. ഹൃദയം ഏകദേശം

Fig. 2.

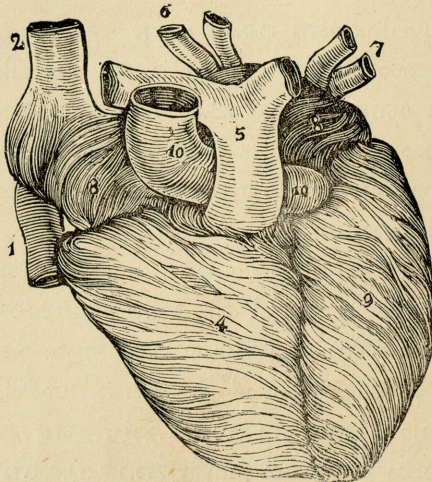

മാനുഷഹൃദയവും അതിൽനിന്നുതട്ടു വികസിക്കുന്ന നാഡികളും.

നടുനെയ്യിൽ അല്പം ഇടത്തോട്ടു മഹാനാഡികളെക്കൊണ്ടു തുടങ്ങിയ പ്രകാരമായി ഹൃദയാശയം⁴⁾ എന്നൊരു നേരിയ സഞ്ചിയിൽ ഇരിക്കുന്നു. രക്തത്തെ നാഡികളിലേക്കു ഇടവിടാതെ ഓടിക്കുന്നതു ഹൃദയം തന്നെ. അതിനായി മാറി മാറി ഉഴക്കോടേ ഇറക്കി അമർത്തുവാനും തളർത്തി വീർപ്പിപ്പാനും തകുവണ്ണം ഹൃദയത്തിന്റെ മാംസപേശികൾക്കു വളരെ കടുപ്പമുണ്ടു. ഹൃദയം സാക്ഷാൽ ഒരു വലിയ മാംസപേശി എന്നു പറയാം. അതു ഒരു നേരിയ തോൽക്കൊണ്ടു നീളേ നടുവിൽ കൂടി വിഭാഗിക്കപ്പെട്ടിരി

1) Arteries. 2) കേശാകാരവാഹിന്യ Capillaries. 3) രക്തപ്പോളകൾ Veins. 4) Pericardium.

കായല്യാതേ കാരോ ഭാഗത്തിന്നു ഇരുരണ്ടു അറകളും¹⁾ ഉണ്ടു. ആ നാലു അറകൾ അഞ്ചു വാതിലുകൾ²⁾ കൊണ്ടു തമ്മിൽ ചേർന്നു കിടക്കുന്നു താനും.

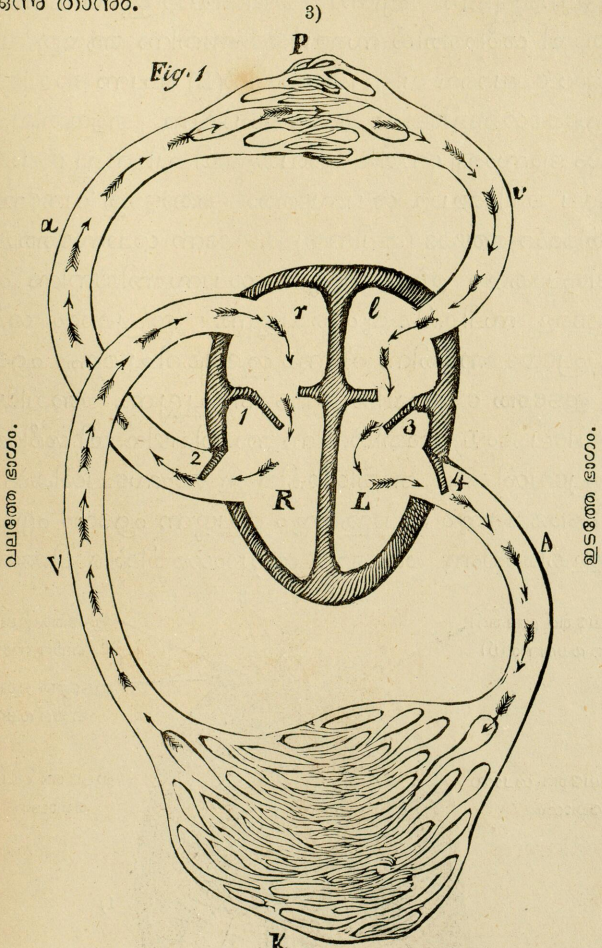

ശരീരത്തിൽനിന്നു മടങ്ങിവരുന്ന കെട്ടു ചോര ഹൃദയത്തിന്റെ

1) Chambers, the two upper chambers are called: right and left Auricles; the lower chambers are called: right and left Ventricles. 2) Valves.

3) A K V വലിയ വട്ടോട്ടം. A ഇളച്ചുവപ്പുള്ള രക്തം നടത്തുന്ന നാഡികൾ; K ഭേദത്തിന്റെ അറകൾ; V കരിച്ചോര തിരിച്ചു കൊണ്ടുപോകുന്ന രക്തപ്പൊള്ളകൾ; a P v ചെറിയ വട്ടോട്ടം. P ശ്വാസകോശങ്ങൾ.

വലഭാഗത്തിലേ മേലറയിൽ(r) പ്രവേശിക്കുന്നു. ഇടഭാഗത്തിലേ കീഴറയിൽനിന്ന(L) ശരീരത്തിൽ ചെല്ലേണ്ടുന്ന ഇളച്ചുവെച്ചുള്ള രക്തം പുറപ്പെടുവിക്കുന്നു. എന്നാൽ കരിഞ്ചോര ശുദ്ധി വന്ന ശേഷം പുതുതായി ശരീരത്തിൽ സഞ്ചരിക്കേണ്ടതിന്നു ആയതു വലഭാഗത്തിന്റെ മേലറയെ വിട്ടു(r) കീഴറയിൽ(R) ചെന്നു അവിടേനിന്നു ശ്വാസകോശങ്ങളിലേക്കു കടന്നു പോകുന്നു. ആയതിലുള്ള നാഡികൾ അസംഖ്യ നേറിയ ശാഖകളായി ചിനെച്ചു പോകയാൽ അതിലേ കരിഞ്ചോര ശ്വാസത്തോടു തൊടുത്തു വരുമ്പോൾ രക്തത്തിന്റെ അഴുക്കു (മലിനത) കഴിക്കുന്ന ശ്വാസത്തോടു കൂടേ നീങ്ങിപ്പോകയും ഉൾക്കൊള്ളുന്ന ശ്വാസത്തിൽനിന്നു പുതിയ വീയങ്ങളെ സ്വീകരിക്കുകയും ചെയ്യുന്നു. ഇപ്രകാരം ശരീരത്തിന്റെ പ്രയോജനത്തിന്നു വീണ്ടും ശുദ്ധീകരിച്ച രക്തം ഹൃദയത്തിന്റെ ഇടത്തേ മേലറയിൽ(1) മടങ്ങിച്ചെല്ലുന്നു. അവിടേനിന്നു കീഴറയിലേക്കു(L) അതിൽനിന്നു നാഡിവാഴിയായി ശരീരത്തിലേക്കു പ്രവേശിക്കും. അതിശക്തിയുള്ള മാംസപേശികൾ ഹേതുവായി അമരുകയും പൊന്തുകയും ചെയ്യുന്ന ഹൃദയം എല്ലായ്പ്പോഴും ഇളകിക്കൊണ്ടു രക്തത്തെ സർപ്പാഗത്തിൽ കാടിക്കുന്നു. ഈ

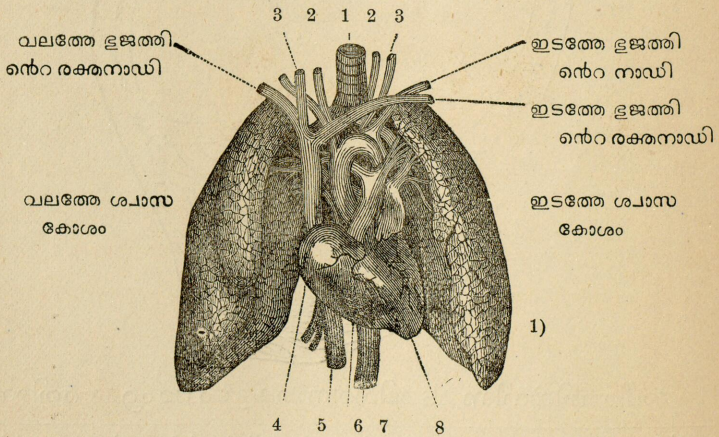

1) ഇടത്തേ മേലറ. 2) കഴുത്തിലേ നാഡികൾ. 3) കഴുത്തിലേ രക്തസ്രവകൾ. 4) വലത്തേ മേലറ. 5) തലയിൽനിന്നിറങ്ങുന്ന രക്തനാഡി. 6) വലത്തേ കീഴറ. 7) മൂലനാഡി അഥവാ കണ്ടറനാഡി (Aorta)- 8) ഇടത്തേ കീഴറ.

ഇളക്കം നിമിത്തം ഹൃദയത്തിന്റെ മൂന്നു നെഞ്ഞിൽ നിരന്തരമായി അടിക്കയാൽ അതു പുറത്തു കേൾപ്പാനും കാണാനും ഉള്ള ഹൃദയത്തിൻ മുട്ടൽ തന്നെ. നാഡി പിടിച്ചു അതിനെ പരിശോധിക്കുക.

ഹൃദയത്തിന്റെ ഇടത്തേ കീഴറയിൽനിന്നു രക്തത്തെ ശരീരത്തിൽ കൊണ്ടുചെല്ലുന്ന വലിയ നാഡിക്കു മൂലനാഡി എന്നും കണ്ടുനാഡി എന്നും പേരുണ്ട്. ഇതു മേലോട്ടു വില്ലുപോലേ വളഞ്ഞു നീണ്ട ശേഷം കീഴോട്ടു ഇറങ്ങുന്നു. സർപ്പനാഡികൾക്കും ആധാരമാകുന്ന ഈ പെരുന്നാഡി ശാഖോപശാഖകളായി ശരീരത്തിൽ മുച്ചുട്ടും കടന്നു ശുദ്ധരക്തത്തെ എങ്ങും എത്തിക്കുന്നു. ശ്വാസകോശനാഡി¹⁾ ആകട്ടേ ദുഷിച്ചു രക്തത്തെ ഹൃദയത്തിൻ വലഭാഗത്തുനിന്നു ശ്വാസകോശത്തിലേക്കു കൊണ്ടുപോകുന്നു. ഇതു മൂലനാഡിയുടെ വളവിന്റെ താഴെ ചെന്നു രണ്ടായി പിരിയുന്നു; ഒരു കൊമ്പു വലത്തേ ശ്വാസകോശത്തിലേക്കും മറേറതു ഇടത്തേതിലേക്കും കടക്കുന്നു. ആകയാൽ ചോരവട്ടോട്ടും (രക്തസഞ്ചാരം) രണ്ടു പ്രകാരമുള്ളതെന്നു തെളിയുന്നു. വലത്തേ ഹൃദയയറയിൽനിന്നു ശ്വാസകോശത്തിലേക്കും അവിടേനിന്നു ഇടത്തേ ഹൃദയയറയിലേക്കുമുള്ള രക്തസഞ്ചാരത്തിന്നു ചെറിയവട്ടോട്ടും എന്നും വാമഹൃദയ അറയിൽനിന്നു സർപ്പാംഗത്തിലേക്കും അതിൽനിന്നു ദക്ഷിണഹൃദയ അറയിലേക്കുമുള്ള ചോരയോട്ടത്തിന്നു വലിയവട്ടോട്ടം എന്നും പറയുന്നു. രണ്ടു സഞ്ചാരങ്ങൾ ഒരുമിച്ചു നടക്കുന്നു. ചെറിയവട്ടോട്ടത്തിലേ നാഡികൾ കരിഞ്ചോരയെ തെളിയിപ്പാൻ അതിനെ ശ്വാസകോശത്തിൽ കൊണ്ടുപോയിട്ടു ശുദ്ധിയോടെ ഹൃദയത്തിലേക്കു മടക്കി വരുത്തുന്നു. വലിയവട്ടോട്ടത്തിൽ തെളിഞ്ഞ ചെഞ്ചോര ദേഹചോഷണത്തിനായി ചെല്ലുകയും കരിഞ്ചോരയായി മാറിക്കൊണ്ടു തിരിച്ചു വരികയും ചെയ്യുന്നു.

ചോരയുടെ ഗുണഗുണത്തിന്നു തകുവാറു രണ്ടു വിധം ചോരക്കുഴലുകളും ഉണ്ടു. ഇളഞ്ചെഞ്ചോരയെ വഹിക്കുന്നതിന്നു നാഡി എന്നും കരിഞ്ചോരയുള്ളതിന്നു രക്തസിര എന്നും രക്തപ്പൊ

¹⁾ Arteriae Pulmonales.

ജൂ എന്നും പേർ. നാഡികൾ ക്രമേണ നേർമ്മയാസ്തീൻ ശരീരത്തിന്റെ അറ്റങ്ങളിലും തോലിലും കണ്ണുകൊണ്ടു കാണാൻ കഴിയാത്ത കേശാകാരമായ തന്തുക്കളായി മാറുന്നു. ഇവറിൽ നിന്നു (രക്തസിരകൾ) രക്തപ്പൊള്ളകൾ ഉത്ഭവിച്ചു ക്രമേണ തടിച്ചു ഭംഗിച്ചു രക്തത്തെ ഹൃദയത്തിലേക്കു കൊണ്ടുപോകുന്നു. രക്തപ്പൊള്ളകൾക്കും നാഡികൾക്കും തമ്മിൽ വലിയ വ്യത്യാസത്തെ കാണുന്നു. നാഡികൾക്കു ഉറപ്പും തടിച്ചും ഉള്ള മൂന്നു ഉള്ളൂരികൾ ഉണ്ടു; നടവിലേത്തതിന്നു വില്ലാട്ടുമുണ്ടാകകൊണ്ടു ¹⁾

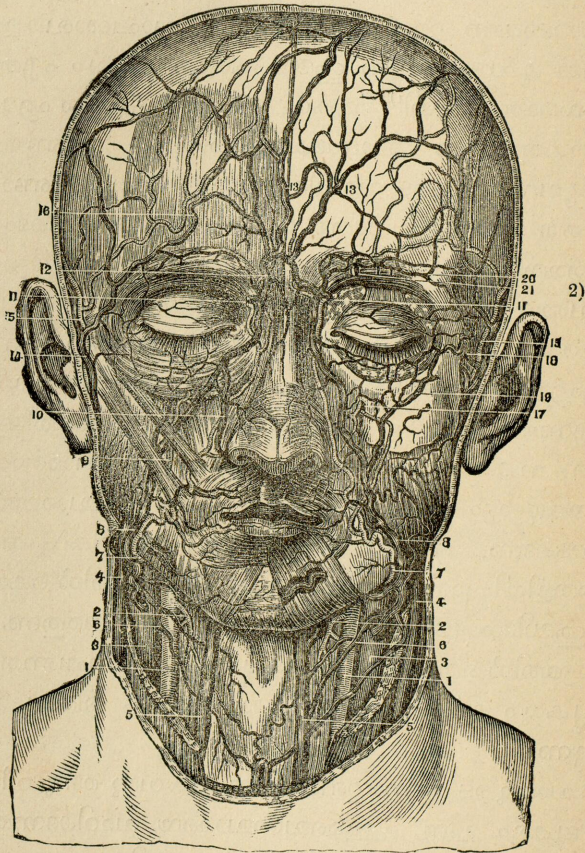

1) Elastic. 2) ഇതു മുഖം കഴുത്തുകളുടെ രക്തസിരകളും (പൊള്ളകൾ) നാഡികളും കാണിക്കുന്നു.

ഒരു നാഡി മുറിഞ്ഞാൽ അതിന്റെ മുറിവാടു നന്നായി കെട്ടുവോളം രക്തം തുറിച്ചു ചാടിക്കൊണ്ടിരിക്കും. ഇതു നിമിത്തം നാഡി കൾക്കു ചെട്ടന്നു ആപത്തു പററാതവണ്ണം ദൈവം അവയെ മാംസത്തിന്റെ ഉള്ളിൽ അസ്ഥികളോടു ചേർത്തു വെച്ചിരിക്കുന്നു. തോലിൻ അടിയിൽ കിടക്കുന്ന ഒരു (രക്തസീര) രക്തപ്പൊള്ള മുറിഞ്ഞാലോ തീക്കൽ ഇല്ലായ്കൊണ്ടു ഉള്ളൂരികൾ തന്നാലേ കൂടി വരുന്നതുനിമിത്തം അധികം ചോര ചിന്നിപ്പോകയില്ല. എന്തായാലും വല്ല സഹായം സാധിക്കുംവരേ മുറിവിനെ വിരൽകൊണ്ടു ഉഴക്കോടേ ഉഴന്നി അമർത്തിപ്പിടിക്കേണ്ടതു മേലോടുകയറുന്ന രക്തപ്പൊള്ളകളിലേ ചോര മടങ്ങി വരാത്താൻ അവ റിന്നുള്ളിൽ ഹൃദയത്തിന്റെ നേരേ തുറന്നു നില്ക്കുന്ന അനേകവാതിലുകൾ¹⁾ രക്തം കടക്കും അളവിൽ തന്നാലേ അടഞ്ഞു വരുന്നു.

ചൈതലിന്നു ജനിച്ചു ഉടനേ ഒരു നിമിഷത്തിൽ നൂറിമുപ്പതു തൊട്ടു നൂറിനാലുതോളവും ബാല്യക്കാർക്കു തൊണ്ണൂറു തൊട്ടു നൂറോളവും യുവാക്കൾക്കും പുരുഷന്മാർക്കും എഴുപതു എണ്ണുതോളവും ഹൃദയ ഇടികൾ ഉണ്ടാകും. ഇങ്ങിനേ ഹൃദയത്തെ മറ്റൊരു ആവിയന്ത്രത്തോടു²⁾ ഉപമിക്കാം. ഹൃദയം ചോര വട്ടോട്ടത്തെ സാധിപ്പിച്ചാനായി ഏറ്റവും ഉഴക്കോടും ചുറ്റക്കോടും പ്രയത്നിക്കയാൽ മനുഷ്യൻ മരിച്ചു ഉടനേ ചെട്ടന്നു നിന്നുപോകാതെ ക്രമത്താലേ മാത്രം തളന്നു ചിലപ്പോൾ ഇരുപത്തനാലുമണിക്കൂറു കഴിഞ്ഞ ശേഷമേ പ്രവൃത്തിയെ അവസാനിപ്പിക്കുന്നുള്ളൂ.

രക്തത്തിന്റെ വേഗതയോ ആശ്ചര്യമുള്ളതു എന്നേ വേണ്ടു. കഴുത്തിലുള്ള ഒരു നാഡി മുറിച്ചു അതിൽ ഒരു സൂചിയെ കടത്തിയാൽ ആയതു ഇരുപതു നിമിഷം കഴിയുമ്പോൾ തലയെ ചുറ്റി സഞ്ചരിച്ചു ഹൃദയത്തിൽ കൂടി കാൽവിരലിൽ എത്തും. രക്തകമ്പത്തിന്റെ സംഗതികൾ ആകട്ടേ ഹൃദയത്തിനുള്ളിൽ പിച്ചാങ്കഴൽപോലേ ഉന്തലും വലിക്കലും ഉഴക്കോടേ നടക്കുന്നതിനാൽ ആകുന്നു എന്നു പറഞ്ഞാലും രക്തത്തിൽ ഇരിക്കുന്ന ജീവന്റെ ബലാധിക്യംകൊണ്ടെന്നേ ചൊല്ലാവൂ. ഹൃദയം വൈ

1) Valves. 2) Steam Engine.

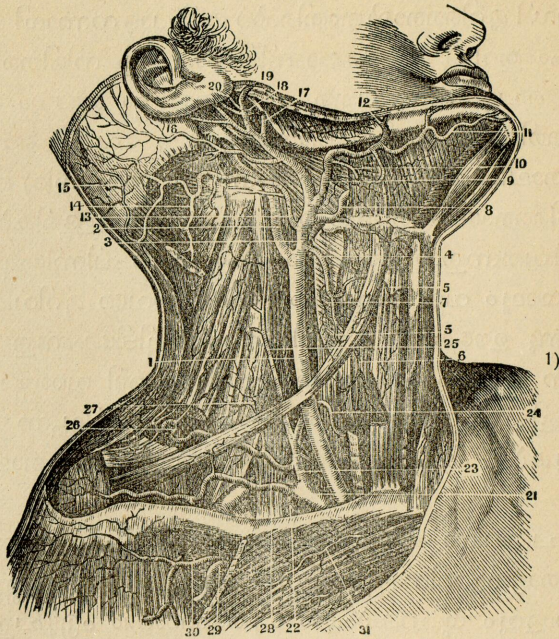

കന്നേരത്തെക്കാൾ രാവിലേ അതിവേഗതയോടെ ഇടിക്കുന്നു. ഭയം സന്തോഷം ദുഃഖം മുതലായ രാഗങ്ങൾ രക്തോച്ചാലിനെ താമസിപ്പിക്കുകയോ തീവ്രപ്പെടുത്തുകയോ ചെയ്യും. മനഃശ്യാൻ ത നിക്ഷയ ദേഹത്തിലേ ഉൾച്ചുട്ട നിമിത്തം (36-38 പടികൾ) എല്ലാ ഭ്രൂകച്ചകളിലും²⁾ ക്ഷേമമായി വസിച്ചുകൊള്ളുന്നു. നാഡികൾ മന്ദിക്കുമ്പോൾ ഹസ്തപാദങ്ങളിൽ ശീതവും തരിപ്പും കനകലും ഉണ്ടായി വന്നാൽ കളിച്ച ശരീരത്തെ തുണികൊണ്ടു കറേ നേരത്തോളം അമർത്തുമ്മി ചൂടു വരുത്തേണം. കട്ടികളുടെ ചോരപ്പൊച്ചലിന്നു പ്രായചൈന്നവരക്കാൾ വേഗത ഏറ്റുകൊണ്ടു അവർക്കു നേരിയ വസ്ത്രങ്ങൾ കൊടുക്കേണ്ടതു.

രക്തത്തിന്നു വളരേ മാലിന്യം പറ്റിയാൽ ശരീരത്തിന്നു തലവേദന പനി മുതലായ സുഖകേടു വരും. തോലിലേ കേശാകൃതിയുള്ള രക്തക്കുഴലുകൾക്കു വല്ല ദോഷം വന്നാൽ ആ വക

¹⁾ ഇതു കഴുത്തിന്റെയും ചുമലിന്റെയും നാഡികളെ കാണിക്കുന്നു. കാരോ നാഡികൾ വെച്ചേറേ പേർ ഉണ്ടു. ²⁾ Climate.

സ്ഥലങ്ങളിൽ നോവുപും പുകച്ചുലും വീക്കവും കാണും. ചെറു മുറിവുകളെ പച്ചവെള്ളംകൊണ്ടു കഴുകി നേരിയ തൂണികളെ വെള്ളത്തിൽ മുക്കി പിഴിഞ്ഞു ചോരനില്ക്കുവോളം അതിന്മേൽ വെക്കേണം. മുറിവു വലുതായാൽ അതിനെ സൂത്രകെട്ടുകൊണ്ടു കെട്ടുവരേ കാനറ തട്ടാതവണ്ണം ശുദ്ധിയുള്ള തൂണികൊണ്ടു കെട്ടേണം. ശരീരത്തിന്റെ ഓരോ അവയവങ്ങളിൽ രക്തം തടസ്സം കൂടാതെ സഞ്ചരിക്കുവാൻ തക്കവണ്ണം വാസ്യങ്ങളും അരഞ്ഞാൻ കണണം കാൽചിലമ്പു മുതലായ ആദരണങ്ങളും അഴഞ്ഞിരിക്കേണം. കഴുത്തിൽ ഇറുക്കി കെട്ടിയ കണ്ണുസൂത്രംകൊണ്ടോ മറോ മോമാലസ്യം തട്ടുന്നവരേ മലർത്തിയും തല ചൊന്തിച്ചും കിടത്തി സൂത്രാദികളെ അഴിച്ചു ചുറ്റുക ഇത്യാദികൊണ്ടു കൂട കൂടേ തലയെയും മുഖത്തെയും നന്നെച്ചു കൊണ്ടിരിക്കയും നസ്യം ചെയ്യയും സുഗന്ധങ്ങളെ മണപ്പിക്കയും വേണം.

2. Respiration ശ്വാസോച്ഛ്വാസം.

കണ്ണത്തിലും നെഞ്ചകത്തിലും ശ്വാസാധാരങ്ങൾ ആകുന്ന ശ്വാസനാളവും രണ്ടു ശ്വാസകോശങ്ങളും ഉണ്ടു. ഹൃദയത്തെ അടക്കിക്കൊണ്ടു കരിന്നീലനിറമുള്ള ഈ ശ്വാസകോശങ്ങൾ നെഞ്ഞിന്റെ ഇരുപുറത്തു മേലോട്ടു കൂർത്തും കീഴോട്ടു പരന്നും ഇരിക്കുന്നു. അതിൽ ഒന്നിന്നു രണ്ടും മറേറതിന്നു മൂന്നും ദലങ്ങളും¹⁾ ഓരോന്നിന്നു ഒരു നേരിയ തോൽസഞ്ചിയും²⁾ കാണുന്നു. സ്സോങ്ങോ പവിഴപ്പുറോ തേങ്ങയുടെ ചൊങ്ങോ പോലേത്ത ശ്വാസകോശം വായുവിനെ ഉൾക്കൊൾവാൻ തക്കവാറു ഏകദേശം ആറു നൂറുകോടിയോളം ചെറിയ വായുവറകൾ³⁾ കൊണ്ടു തിങ്ങി വിങ്ങിക്കിടക്കുന്നു.

കണ്ണഭക്ഷണനാളങ്ങളുടെ മുൻവശത്തു നില്ക്കുന്ന ശ്വാസനാളം തൊണ്ടുകഴിയിൽ കൂടി താണു ഹൃദയത്തിന്മേലിൽനിന്നു അല്പം പിന്മാറി രണ്ടുംശമായി പിരിഞ്ഞു കവെച്ചു ഇടവലഭാഗങ്ങളിലേക്കു ചെന്ന ശേഷം അവിടേനിന്നു അനേക ഉപധമനികളാലും ചിനെപ്പുകഴലുകളാലും ശ്വാസകോശത്തിൽ എങ്ങും

¹⁾ Lobes. ²⁾ Pleurae. ³⁾ Air Cells.

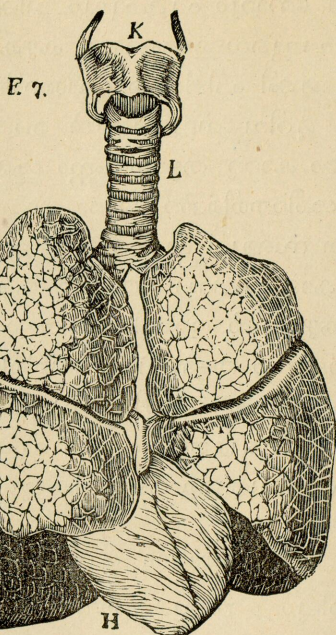

പടന്നു അതിലേ അറകളെ വായു കൊണ്ടു നിറെക്കുന്നു. ശ്വാസ നാളം ഒരു ദാരുവിനു തുല്യം എന്നു പറയാം.

കഴുത്തിൻ മുമ്പിൽ മുഴച്ചു കാണുന്ന കുൾവള നാവിന്റെ വേരോടു ചേർന്നുകൊണ്ടു ശ്വാസനാളത്തിന്റെ തലക്കൽ നില്ക്കുന്നു. അതിനെ മൂടി തുറപ്പാൻ തക്കവണ്ണം കവാടം¹⁾ എന്നൊരു ചെറു റാതിൽ ഉണ്ടു. ശ്വാസം കഴിക്കുകയോ സംസാരിക്കുകയോ ചെയ്യുമ്പോഴൊക്കെയും ആ അടുപ്പു തുറന്നും ഭക്ഷണം കഴിക്കുമ്പോൾ അതിന്റെ അകത്തു ഒന്നും കടന്നു പോകാതിരിപ്പാൻ അടച്ചും ഇരിക്കും. കുൾവളയും ശ്വാസനാളവും തെങ്ങിന്റെ കല്ലു പോലേ വളയാകാതെയായി കാണുന്നു. അതു കൂട്ടു (ഉചാസ്ഥി)³⁾ കൊണ്ടു ചമച്ചിരിക്കുന്നു. ശ്വാസകോശത്തിന്റെ പ്ര

¹⁾ K കുൾവള എന്നും മിടറുവള എന്നും (Trachea); L ശ്വാസനാളം എന്നും കൂകം എന്നും വളയം എന്നും (The Larynx); H ഹൃദയവും (The Heart) അതിന്റെ ചുറ്റിലും രണ്ടു ശ്വാസകോശങ്ങളും (The Lungs) എന്നിവ തന്നെ. ²⁾ Epiglottis. ³⁾ Cartilage.

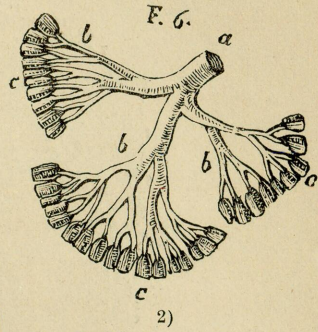
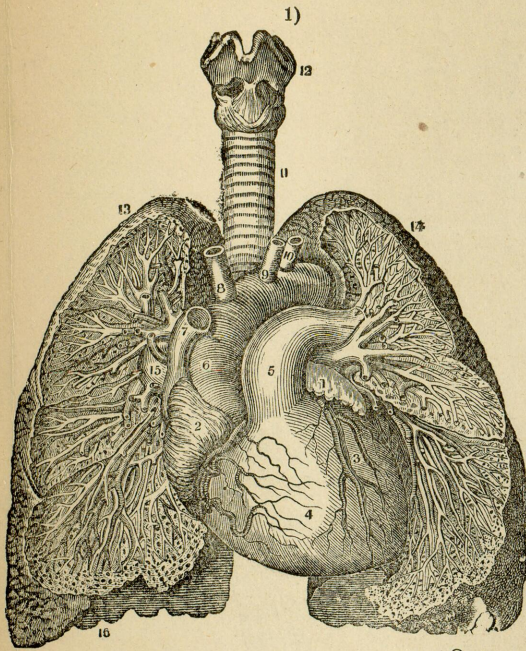

വൃത്തിയെ കാണാൻ മനസ്സുണ്ടെങ്കിൽ നാളം കൂടിയ കാരാട്ടിന്റെറ
 ചെമ്പരത്തി എടുത്തു നാളത്തിൽ ഉഴുതി വീർപ്പിച്ചിട്ടു കൈകൊ
 ണ്ടു മെല്ലേ അതിനെ പിടിച്ചു ഞെക്കിയാൽ മേൽപ്പറഞ്ഞതു
 തെളിയും. വായി മൂക്കുകളാൽ ഉൾക്കൊള്ളുന്ന വായു വാരിയെ
 ല്ലുകളെ വീർപ്പിച്ചു ചൊങ്ങിക്കയും നെഞ്ഞിനെയും വയററിനെ
 യും വേർതിരിക്കുന്ന വിഭജനവിതാനം³⁾ എന്ന നേരിയ തോലി
 നെ കീഴ്പ്പെട്ടു തളുകയും ചെയ്യുമ്പോൾ നെഞ്ചു കേവലം
 ചൊന്തിയിരിക്കും. ശ്വാസം വിടുമുളവിൽ വിതാനം ചൊങ്ങി
 കൊണ്ടു നെഞ്ഞു ചുരുങ്ങി പോകുന്നു; ചുരുക്കമായി പറഞ്ഞാ
 ൽകൊല്ലന്റെറതൃതൃത്തിയെ പോലേ അതുവീർത്തു തളരുന്നു. ആക
 യാൽ സദാകാലം ചഞ്ചലമായതു ന തോൽത്തൃതൃത്തിയെ പോ
 ലേ മൂക്കുടേ ഉത്തംപ്രാണൻ ആത്മാവോ എന്നു കൈവല്യനവ
 നീതകാരൻ ചഞ്ചലിച്ചു ചോദിക്കുന്നു. ഈ വ്യാപാരത്താൽ
 തന്നേ കോശങ്ങളുടെ അറകളോടു കൂടേ ഉററു ചേർന്നു വരുന്ന

1) ഇതു ശ്വാസകോശത്തിന്റെ അന്തരംകാരം. 4 ഹൃദയം; 5 ശ്വാസകോശനാ
 ഡികൾ (Art. pulmonales); 6 കണ്ടരനാഡിയുടെ വളവു (Arta). 2) ഭ്രതക്കണ്ണാ
 ടി നോക്കി വലുതായി കാണുന്ന ശ്വാസനാളത്തിന്റെ അറ്റത്തിലേ വായുവാകൾ
 അതാ! 3) Diaphragm.

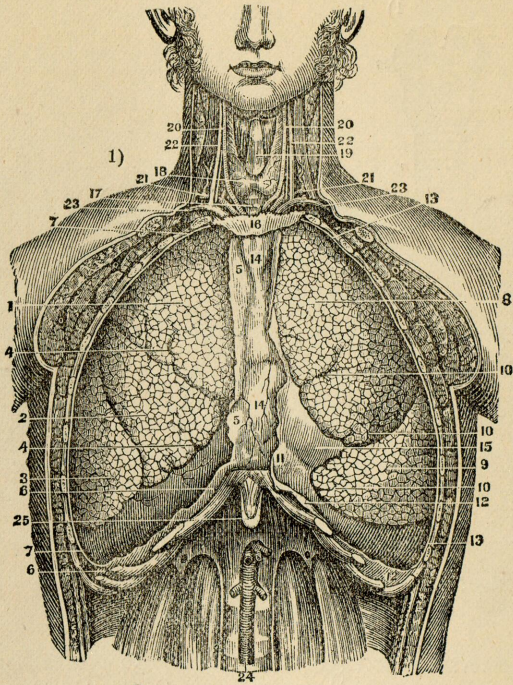

കുറുത്ത രക്തം ഇടവിടാതെ വായുവോടു കലർന്നു മേൽ കാണിച്ച പ്രകാരം വായുവിലേ ജീവാധാരസാധനങ്ങളെ കൈക്കൊള്ളുന്നു.

എപ്പോഴും ശുദ്ധിയുള്ള വായുവെ അകം വലിക്കുന്നതു എത്രയോ ആവശ്യമാകുന്നു എന്നതിന്നു വിവാദം ഇല്ല. അനേകം ആളുകൾ കൂടി ഒരു ചെറിയ മുറിയിൽ ഉറങ്ങുന്നതും പുകയുന്ന തീച്ചട്ടികൾ ഉള്ളേടത്തു പാർക്കുന്നതും എത്രയും അബദ്ധം. വൃദ്ധന്മാർ ഒരു നിമിഷത്തിൽ പന്ത്രണ്ടു ഇരുപതു പ്രാവശ്യവും ശിശുക്കൾ ഏകദേശം നാല്പതു വട്ടവും ശ്വാസം കഴിക്കേണം. നെടുവീട്ടിടുക, തുമ്മുക, ചിരിക്കുക, വിടുക ഇത്യാദി കഴിയും ഉച്ഛ്വാസത്തിന്റെ ഭേദങ്ങൾ അത്രേ. ദേഹത്തെ അദ്ധ്വാനിപ്പിക്കുമ്പോൾ¹⁾ രക്തം വേഗത്തിൽ കാടിക്കൊണ്ടു ശ്വാസകോ

¹⁾ വലത്തേ ശ്വാസകോശത്തിന്റെ മൂന്നു ലലങ്ങളും ഇടത്തേതിന്റെ രണ്ടു ലലങ്ങളും പൊങ്ങി നില്ക്കുന്ന വിഭജനവിരാനത്തെയും കാണാം. ²⁾ പണി എടുക്കുന്നടക്കം ഇത്യാദി.

ശങ്ങളിൽ അധികമായി പ്രവേശിക്കയാൽ ശ്വാസവും വേഗത്തിൽ വലിക്കേണ്ടി വരും. ഒന്നു രണ്ടു നിമിഷത്തോളം കേടു വരാതെ ശ്വാസത്തെ അടക്കി വെപ്പാൻ സാധിച്ചാലും അതിൽ അധികം സമയം കഴിഞ്ഞാൽ മരണത്തിനും ഇടയുണ്ടാകും. നിദ്രയിലോ ഉണർച്ചിലോ ശ്വാസം തന്നാലേ കഴിച്ചു വരുന്ന എന്നു പറയേണമെന്നില്ലല്ലോ.

കെട്ടിനില്ക്കുന്ന വെള്ളവും പലവിധമുള്ള കുപ്പു കച്ചറ ചീഞ്ഞസാധനങ്ങളും എന്നിവറിൽനിന്നു പുറപ്പെട്ടു നാറ്റത്താൽ അറിയാകുന്ന ദുഷ്ട ആവികൾ നടുപ്പുടീനും തുടങ്ങിയ ഓരോ രോഗങ്ങളെ ജനിപ്പിക്കുകൊണ്ടു ആ വകയെ കരുതിക്കൊള്ളേണ്ടതു. ശുദ്ധവായു മാത്രം മനുഷ്യനു സന്തോഷക്ഷേമങ്ങളെ വരുത്തും. കിണറു, ഗുഹ, നിലയറ മുതലായ ഇടങ്ങളുള്ള ഇടങ്ങളിൽ ഇറങ്ങും മുമ്പേ അവിടത്തേ വായുവിനെ ഒരു വിളക്കു കത്തിച്ചു പരിശോധിച്ചു നോക്കേണ്ടതു. വിളക്കു കെട്ടാൽ ആ സ്ഥലം ശ്വാസത്തിനു കൊള്ളാത്ത വായുക്കൊണ്ടു നിറഞ്ഞു എന്നറിക. ചിലപ്പോൾ ഒരു നാഴികയോളം ശ്വാസത്തെ അടക്കി ഇരിക്കാം എന്നു കേട്ടാൽ വിശ്വസിക്കരുതു. ഈ വിധമുള്ള പരീക്ഷ ചെയ്യാൻ നോക്കുന്നവനു രക്തം കേവലം ദുഷിച്ചു പ്രാണനാശം ഭവിക്കേയുള്ളു. ഈ നാടുകാർ മുഖവും കൂടേ പുതച്ചു കിടന്നു ഉറങ്ങുന്നതു കാണാം. ഇങ്ങനെ ആചരിക്കുന്നവർ നല്ലവായുവെ അല്പ ദുഷിച്ചുപോയ തങ്ങളുടെ സ്വന്തശ്വാസത്തെ പിന്നെയും പിന്നെയും ഉൾക്കൊള്ളുന്നതുകൊണ്ടു തലനോവു, നെഞ്ഞുവേദന മുതലായ സൗഖ്യക്ഷേടീനു സംഗതി ഉണ്ടാക്കുന്നു. വീടുകളെ ഉയരവും കാറ്റു ഉഴടാടുന്നതുമായ ഇടങ്ങളിലും ദുർഗ്ഗന്ധം പുറപ്പെടുന്ന കളങ്ങളിൽനിന്നു ദൂരമായും എടുക്കേണം. വിശേഷിച്ചു മഴക്കാലം വിചാരിച്ചു തറയെ ഒരുക്കോൽചൊക്കത്തിൽ കുറയാതെ കെട്ടേണ്ടതു. പുരയുടെ ചുറ്റും ചണ്ടിയും ചവറും കളഞ്ഞു മതിലിന്നു കൊല്ലത്തോറും വെള്ള തേച്ചാൽ വീടുകാക്കു് സൗഖ്യം ഉണ്ടാകും. എഴുത്തു തുന്നൽ നൈരൃതു മുതലായ പണി എടുക്കുന്നവർ നാൾ മുഴുവനും കുനിഞ്ഞു നെഞ്ഞമര പണി ചെയ്യുവാൽ അവർ ശ്വാസകോശത്തെ വാ

കാണി
കൊക്ക
ന്നതു എ
അന്ന
ന്നും പു
യ്ക്കും അ
ചതു പ്ര
സം കഴി
ശ്യാദി ക്ക
അദ്ധ്യ
ശ്വാസകോ
രം രണ്ടു ല
നി എടുക്കുന്ന

യുകൊണ്ടു നല്ലവണ്ണം നിറൊപ്പാൻ കൂടകൂടെ നിവിൻനിന്നു ഊക്കോടെ വായുവെ ഉച്ഛ്വാജ്ഞേണം. ഇപ്രകാരം ചെയ്യാൽ ശ്വാസകോശങ്ങൾക്കു ധാനി യാതൊന്നും പാറുകയില്ല. മുങ്ങിട്ടോ തുങ്ങിട്ടോ മിന്നൽപ്പിണർ തട്ടിട്ടോ മരിച്ചവരിൽ കാണുന്ന പ്രകാരം മനുഷ്യനു അല്പനേരം ശ്വാസം കഴിപ്പാൻ കൂടാത്താൽ ജീവിച്ചുകൂട എന്നു തെളിയുന്നു. ഇങ്ങിനെയുള്ളവരെ യദൃച്ഛയാ കാണുന്നെങ്കിൽ സ്കന്ദിച്ചു മാറിക്കളയാതെ കഴിയുന്ന സഹായം ചെയ്യുന്നതു എപ്പോഴും നമ്മുടെ മുറയത്രേ. വെള്ളത്തിൽ മുങ്ങിയവനെ ഒരു പാത്രത്തെ കമിഴ്ന്നതു പോലെ തല കീഴ്ന്നുവാടാക്കുന്നതു ഉള്ള ജീവനെയും കളയുന്നതുകൊണ്ടു മഹാദോഷം. ഇപ്രകാരം ഉള്ളവരുടെ മുഖം കാറു കൊണ്ടുണ്ടതിന്നു തല ഉയർത്ത മലകുക്കിടത്തി ഉള്ള കെട്ടുകൾ എല്ലാം അഴിച്ചശേഷം വായിലും മൂക്കിലുമുള്ള കറുത്ത എടുത്തു കളഞ്ഞു കൈകാൽ തുണികൊണ്ടു തുവർത്തി വായിലും മൂക്കിലും പതുക്കേ ഉയരുകയും വേണം. ഇങ്ങനേ കുറെ സമയത്തോളം അദ്ധ്വാനിച്ചിട്ടു ജീവലക്ഷണങ്ങളെ വരുത്തുന്നതു സാധിക്കാത്താൽ മലർത്തി കിടത്തിയവനെ കുന്തിട്ടു കിടത്തി അവന്റെ വലക്കയ്യ തലയിൻ കീഴേ വെച്ചു റെത്തിനെ രണ്ടു കൈകൊണ്ടും പിടിച്ചു അമർത്തി മെല്ലെ കൂടകൂടെ തിരിച്ചും മറിച്ചും കിടത്തേണം.

വെള്ളത്തിൽ ഒരു മണിക്കൂറോളം വീണുകിടന്നാരിൽ ശേഷിച്ചിരുന്ന ജീവനെ ഉണർത്തുവാൻ ചിലപ്പോൾ എട്ടൊമ്പതു മണിക്കൂറിന്റെ അദ്ധ്വാനം വേണ്ടി വന്നിരിക്കുന്നു പോൽ.

തുക്കിയവനെ കണ്ടാൽ കഴിവുണ്ടെങ്കിൽ ഒന്നാമതു കയറു മുറിച്ചു മേൽപാഞ്ഞതിനെ പരീക്ഷിക്കേണം. ഈ വക പ്രയത്നത്താൽ പലതും രക്ഷപ്പെട്ടിരിക്കുന്നു. മിന്നൽത്തീ വീണവർക്കും അങ്ങനെയുള്ള ശുശ്രൂഷകളാൽ രക്ഷ വരുത്തുവാൻ നോക്കാം. കഴിയുമെങ്കിൽ നല്ല ശസ്ത്രവൈദ്യനെ താമസിയാതെ വിളിച്ചു വരുത്തുവാൻ നോക്കേണം.

Composition of the Air before entering the lungs: Oxygen 20·96; nitrogen 79·00; Carbonic Acid 00·04—100·00.
 Composition of the Air after respiration: Oxygen 16·30; nitrogen 79·00; Carbonic Acid 4·70—100·00.

VI. SECRETIONS AND EXCRETIONS.

മലമൂത്രസ്രവങ്ങളുടെ ഉല്പാദനവിസജ്ജനങ്ങൾ.

ലാലോല്പാദകസ്ഥാനങ്ങളും ആമാശയവും ഈരൂപം ആരൂ ^{കാൾ}ങ്ങളുടെ ഒരു പങ്കും എന്നിത്രാദികളെ കുറിച്ചു നാം മുമ്പേ വിവരിച്ചതുകൊണ്ടു ഇപ്പോൾ കണ്ണുനീരുല്പത്തിസ്ഥാനങ്ങളും¹⁾, മൂത്രപിണ്ഡങ്ങളും²⁾, തോലും³⁾, നഖങ്ങളും⁴⁾, രോമങ്ങളും⁵⁾, എന്നിവ റെറ പഠറി മാത്രം പഠവാൻണ്ടു.

ഏറ്റവും ചേലോടേ ചമെച്ചു നമ്മുടെ ദേഹത്തിൽ ഉപയോഗമില്ലാത്ത അനേകം ദ്രവ്യങ്ങൾ ഉണ്ടു. അവ ശരീരത്തിൽ തങ്ങി ഇതന്നു എങ്കിൽ വിഷമായി തീരുകയീടുന്നു. ആയതുകൊണ്ടു ഈ പലവിധ ഉച്ഛിഷ്ടങ്ങളെ പുറത്തു കളഞ്ഞു പോകേണം. ശ്വാസകോശങ്ങൾ രക്തത്തിന്റെ വിഷത്തെതയും ഈരൽ കൈറ്റപ്പുള്ള പിത്തത്തെതയും രക്തത്തിൽനിന്നു വേർതിരിച്ചു പുറത്താക്കുന്നു എന്നും തേങ്ങയിൽനിന്നുള്ള സാരത്തെ ആട്ടി എടുക്കുമ്പോൾ പിണ്ണാക്കും പീരയും ശേഷിക്കുമ്പോലേ തീൻപണ്ടങ്ങളിൽ നിന്നു സത്തു പിഴിഞ്ഞു കളഞ്ഞശേഷം പിണ്ടിയാകുന്ന

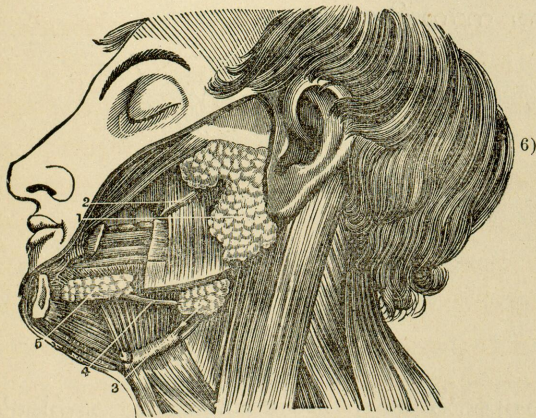

1) Lachrymal Glands. 2) Kidneys. 3) Skin. 4) Nails. 5) Hair.

6) കാരിലയുടെ പിൻപുറത്തു കാലര പ്രാണികളുടെ മുട്ടകൾ കൂട്ടമായി ഇരിക്കുന്ന പ്രകാരം കാണുന്ന വെള്ളക്കൂട്ട കഴുത്തിലേ പിണ്ഡങ്ങൾ (glands) എന്നു ഗ്രഹിക്കണം.

മലം ശേഷിച്ചു അപാനവഴിയായി തള്ളപ്പെടുന്നു എന്നും മുമ്പേ പറഞ്ഞുവല്ലോ. അതു കൂടാതെ ഓരോ എച്ചിലും ഉണ്ടു. രക്തത്തിൽ മട്ടിനു മീതേ മിഞ്ചുന്ന വെള്ളം മൂത്രപിണ്ഡങ്ങളാൽ മൂത്രമായി ഇറക്കിക്കളകയും തോലിൽ കൂടി വിയർപ്പായി വിസർജ്ജിക്കപ്പെടുകയും വേണ്ടതു. ഇങ്ങനെ അനേക ഇന്ദ്രിയങ്ങൾ നിഷ്പ്രയോജനമുള്ളതിനെ ഉടലിൽനിന്നു നീക്കേണ്ടതിന്നു ഉതകുന്നു എന്നു ബോധിക്കാം. അതാതു ഇന്ദ്രിയങ്ങൾ നാം നിനയാത്തവണ്ണം നിയമപ്രകാരം അതാതു പ്രവൃത്തികളെ എടുക്കുന്നു എന്നു കാണുന്നോറും ഇത്തരദേഹത്തെ കൊടുത്ത ദൈവം ജ്ഞാനപൂർവ്വമുള്ളവൻ എന്നേ പറയാവൂ.

1. Lachrymal Glands കണ്ണീരല്പത്തിസ്ഥാനങ്ങൾ.

വായിൽ നിറയുന്ന ലാലോല്പാദകപിണ്ഡങ്ങളും ആമാശയത്തിന്റെ കീഴിൽ കിടക്കുന്ന കണയവും ഒഴികേ ശരീരത്തിൽ മുമ്പും പ്രത്യേകമായി കഴുത്തിനകത്തു കൂട്ടംകൂട്ടമായി പിണ്ഡങ്ങൾ ഇരിക്കുന്നുണ്ടു. എന്നാൽ കഴുത്തിലേ പിണ്ഡങ്ങളെ ചിത്രത്താൽ കാണിക്കയല്ലാതേ ആ വകയെ കുറിച്ചു ഇപ്പോൾ വിവരിപ്പാൻ ഭാവിക്കുന്നില്ല. കണ്ണുനീർ ഉല്പാദിക്കുന്ന രണ്ടു പിണ്ഡങ്ങളെക്കൊണ്ടു മാത്രം ചുരുക്കമായി പറയാം. അതിനായി ഈ ചിത്രത്തെ നന്നായി നോക്കേണം.

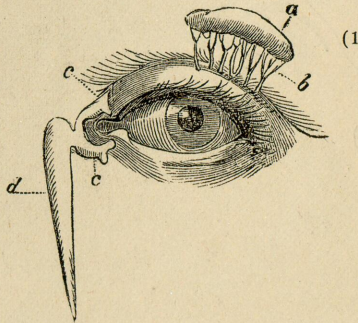

ഇതു മനുഷ്യന്റെ കണ്ണു അല്ലയോ. ഓരോ കണ്ണിന്റെ പൂരികയെല്ലിന്റെ കീഴിൽ III അംഗുലം നീളത്തിൽ ഒരു വലിയ പിണ്ഡം

1) a കണ്ണുനീർപിണ്ഡം; b കണ്ണുനീരിനെ കണ്ണിന്മേൽ നടത്തുന്ന ചെറുകഴലുകൾ; d കണ്ണീർ മൂക്കിലേക്കു നടത്തുന്ന കഴൽ.

ഉണ്ടു
കയ്യം
യം ക
നന്നാ
നടുത
കപര
ടിയം
മനുസ്സ
ണ്ഡം
നീർ
ണ്ണീർ
ണ്ണീർ

1) 1.
Kidneys;

ഉണ്ടു. അതിൽനിന്നു കണ്ണുനീർ രാപ്പുകൽ ഇടവിടാതെ ഉരുവാ കയ്യം 10-12 ചെറുകുഴൽ വഴിയായി കണ്ണിന്മേൽ ഉറുറു വീഴുകയും കണ്ണിന്നു പ്രകാശവും മേൽ കീഴ്പോളുകൾക്കു വേണ്ടുന്ന നന്നവും കൊടുക്കുന്നു. സാധാരണസമയത്തു കണ്ണുനീർ മൂക്കിന്നടുത്ത കോണിൻ വഴിയായി ഒരു കുഴലൂടേ മൂക്കിൽ ചെന്നിട്ടു കഫത്തോടു കൂടി പുറത്തു പോകുന്നു. കണ്ണിൽ വീഴുന്ന പൊടിയും മറ്റും തട്ടുന്ന പ്രകാശവും കാര്യം വലിയ വേദനയും മനസ്സിൽ ജനിക്കുന്ന ദുഃഖം സന്തോഷം എന്നിവയും ഈ പിണ്ഡങ്ങളിൽ അധികം വെള്ളത്തെ ചുരത്തുന്നതു കൊണ്ടു കണ്ണുനീർ കണ്ണുകളിൽനിന്നു ഒഴുകിപ്പോകും. ദുഃഖനോവുകളാൽ കണ്ണിൻ തുകുന്നതിന്നു കരക എന്നല്ലോ പേർ.

2. Kidneys മുത്രപിണ്ഡങ്ങൾ.

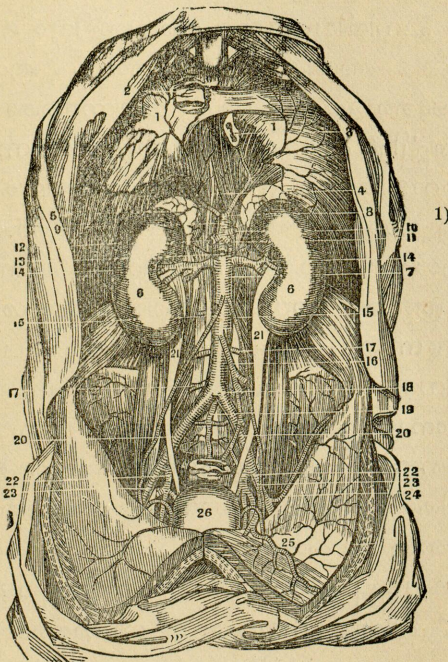

1) 1 1 വിഭാജകവർമ്മം diaphragm; 6 6 കണ്ടിക്കായ്കൾ (മുത്രപിണ്ഡങ്ങൾ) kidneys; 21 21 മുത്രനാളങ്ങൾ ureters; 26 മുത്രസഞ്ചി.

മിതാനു
67

കക്ഷിഗൃഹയിൽ ആമാശയത്തിൻ പിമ്പിലും നിട്ടെല്ലിൻ ഇരുപുറത്തും ഓരോ മണികൾ ഉണ്ടു. അവറിന്നു കായി എന്നും മാങ്ങ എന്നും കുണ്ടിക്കായെന്നും പേർ. ചുകുപ്പും മഞ്ഞനിറവുമുള്ള ഈ രണ്ടു മൂത്രവിന്ധങ്ങളിൽ അനേകനാഡികൾ ചെല്ലുന്നു. അവറിന്റെ രക്തത്തിൽനിന്നു വിന്ധങ്ങൾ വെള്ളം ഉപ്പുമുതലായ പദാർത്ഥങ്ങളെ എടുത്തശേഷം ചില സഞ്ചികളിൽ ശേഖരിച്ചു ലവണമയമായ ഈ മൂത്രം ഓരോ തോൽക്കഴലൂടെ മൂത്രാശയത്തിലേക്കു ഇറങ്ങുന്നു. മൂത്രാശയം ഏറ്റവും നേരിയ പേശികളാൽ തൂപ്പിക്കപ്പെട്ട ഒരു സഞ്ചി. പേശികൾ തമ്മിൽ കഴക്കുന്നു എങ്കിൽ സഞ്ചിയടിയിലേ ദ്വാരം തുറന്നു മൂത്രമോചനമുണ്ടാകും. മൂത്രത്തിന്റെ നിറത്തിൽ പല വ്യത്യാസങ്ങളെ കാണാം. മീൻപാച്ചൽ ഉണ്ടാകുന്നേരം ചിലപ്പോൾ വെള്ളം പോലേയും പനിയിലും മറ്റേ രോഗങ്ങളിലും മാടോട്ടിൻ നിറത്തിലും ആകും. അധികമായി വിയർത്താൽ മൂത്രം കുറുകയും വിയർപ്പില്ലാതിടത്തോളം ഏറുകയും ചെയ്യുന്നതുകൊണ്ടു മൂത്രവിസർജ്ജനം വിയർപ്പിൻ ഏറ്റക്കുറവുപ്രകാരം ആകുന്നു എന്നു തെളിയുന്നു. മഹോദരത്തിലും നീർവീഴ്ചരോഗങ്ങളിലും മൂത്രം അശേഷം ഒഴിയായ്കയാൽ മൂത്രത്തെ വർദ്ധിപ്പിക്കുന്ന ഔഷധങ്ങൾ ദീനകാരണം ആശ്വാസം കൊടുക്കുന്നു. നീർച്ചാച്ചു എന്നീ പ്രമേഹരോഗത്തിൽ മൂത്രബാധ അധികപ്പെടുകയല്ലാതെ ശരീരത്തെ പോഷിപ്പിക്കേണ്ടുന്ന സാരങ്ങളും കൂടേ ഒഴിഞ്ഞു പോകുന്നതിനാൽ ആ വക ദീനകാർ വേഗം ക്ഷീണിച്ചു പോകുന്നു. ഒരുത്തനു ഒരു നാളിൽ അമ്പതു റാത്തൽ മൂത്രത്തോളം വിസർജ്ജിക്കേണ്ടി വന്നാൽ പ്രാണനാശം അടുത്തു എന്നു പറയാം. ഈ വ്യാധി അധികം ധനികന്മാരെ ഉപദ്രവിക്കുന്നു. മൂത്രാശയത്തിൽ കൂടുന്ന ഉപ്പുകൾ ഒഴിഞ്ഞുപോകാതെ തഞ്ചി ഓരോ കല്ലുകളായി ഉരുത്തിരിഞ്ഞാൽ കല്ലുപ്പു എന്ന ഏറ്റവും വേദനപ്പെടുത്തുന്ന രോഗം ഉണ്ടാകുന്നു. ചില കല്ലിന്നു രണ്ടു, മൂന്നു റാത്തലോളം ഘനം ഉണ്ടാകും. അത്യുഷ്ണം സഹിക്കുന്നതിനാലും ദുർന്നടുപ്പിനാലും ഈ വക രോഗം വന്നേക്കാം.

മുതലാ
പത്തു
പുറന്നു
തുകൊ
മുളതു



1)
Gland.

3. Skin ചർമ്മം (തോൽ, തൊലി).

തോൽ ദേഹത്തിനു അഴകുവരുത്തുന്നതു കൂടാതെ ആരൂങ്ങൾ മുതലായ പതനേറിയ ദോഷങ്ങളെ കുത്തും തല്ലുംകൊണ്ടു ആ പത്തു വരാതവണ്ണം സൂക്ഷിക്കുന്നു. ദേഹത്തെ പൊതിയുന്ന പുറത്തോൽ വായിലേ തൊലി പോലേ ചുവപ്പുപ്ലാത്തതു എത്രകൊണ്ടു എന്നു പറയാം.—മനുഷ്യന്റെ തൊലി രണ്ടു വിധമുള്ളതു. പുറമേയുള്ളതിനു പുറത്തൊലി (പരിചർമ്മം)¹⁾ എ

No. 1.

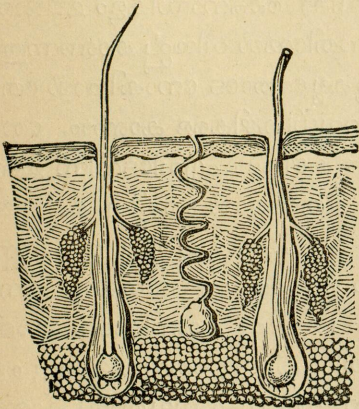

No. 2.

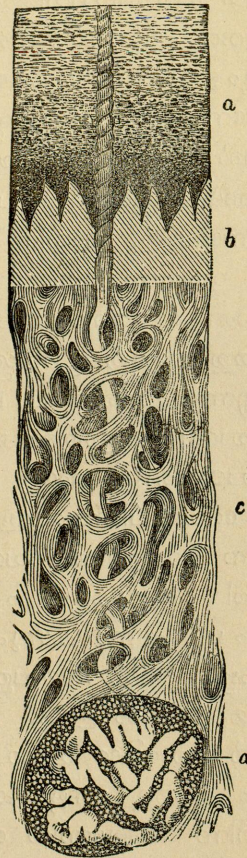
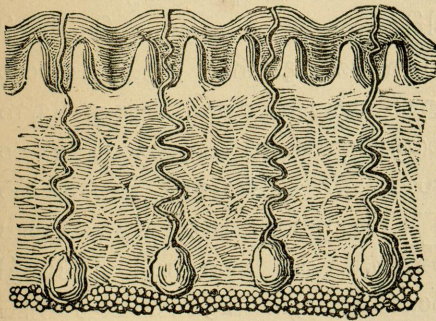

No. 3. 2)

¹⁾ Epidermis. ²⁾ No. 3, a Epidermis; b papillary structure; c cutis; d Sweat Gland. No. 1, 2 എന്നതു കാലിന്റെ തൊലിയുടെ ഒരു കണ്ടത്തെ കാണിക്കുന്നു.

ന്നും, അകമേയുള്ളതിന്നു ഉൾത്തൊലി (സ്കൂലചർമ്മം)¹⁾ എന്നും ചർമ്മം എന്നും പേരുണ്ടു. ചെറുമീൻതുളിക്കൊത്തവണ്ണം എത്രയും ചെറിയ ചുണങ്ങുകൾ(മുളികൾ)കൊണ്ടു പൊതിഞ്ഞു കിടക്കുന്ന നേരിയ പരിചർമ്മത്തിൽ കേശാകൃതിയുള്ള രക്തസ്രാവങ്ങൾ പ്രവേശിക്കാത്തതുകൊണ്ടു അതുവായിലേതൊലിയെ പോലേ തണുപ്പും ചൂവുപ്പും ഇല്ലാതേ ഇരിക്കുന്നു. വൈദ്യവുമുള്ള ഒരു ആൾ ഒരു ചെറു കത്തികൊണ്ടു പരിചർമ്മത്തെ വേദന തട്ടാതേ ചുരണ്ടിച്ചീവിക്കുകയാം. അതു വീണ്ടും തന്നാലേ തന്നേ വളരും. എന്നാൽ പുറത്തൊലിക്കു രക്തസ്രാവങ്ങളും മജ്ജാതന്തുക്കളും ഇല്ലാത്തതിട്ടും കൂടക്കൂട അതിന്മേൽ വിയർപ്പു കാണുന്നതു എങ്ങിനേ? ശോധന ചെയ്തു സൂക്ഷ്മത്തോടേ നോക്കിയാൽ തൊലിന്മേൽ എത്രയും ചെറിയ അനവധി കുഴികളെ കാണാം. രോമകൂപ്പങ്ങൾ²⁾ എന്നു പേർപ്പെട്ട ഈ കുഴികൾ എവിടേനിന്നു ഉത്ഭവിക്കുന്നുവോ? അതിന്നു നൂ ചിത്രങ്ങളാൽ തെളിവു കൊടുക്കാം.

ഈ മൂന്നും തൊലിയുടെ ഒരു കണ്ടം മുറിച്ചു ഭൂതകണ്ണാടി കൊണ്ടു വലുതായി കാണുന്ന പ്രകാരം വിളങ്ങിക്കുന്നു. മൂന്നാമത്തേതു നാല്പതു പ്രാവശ്യം പെരുപ്പിച്ചു കാണിക്കുന്നു. അതിൽ a എന്നതു പുറത്തൊലി; b അതിൻ കീഴുള്ള ഒരുവക മുഴുപ്പു; c ഉൾത്തൊലി; d വട്ടത്തുണ്ടിനെ നാല്പതു വട്ടം വലുതായി കാണുന്ന സ്വേദചിണ്ഡം അത്രേ.

സ്വേദചിണ്ഡങ്ങളോടു നാഡികൾ ഉററുചേർന്നിട്ടു രക്തത്തിൽ നിന്നു വെള്ളത്തെ വേർതിരിക്കുന്നു. ഈ വെള്ളം വിയർപ്പായി നേരിയ കുഴലുകളുടേ പുറത്തേക്കു ഒഴുകുന്നു. ആകയാൽ രോമകൂപ്പങ്ങൾ ഈ കുഴലുകളുടെ മേലുള്ള വായി അത്രേ എന്നു സ്പഷ്ടം. ഒരു സമചതുരശ്രാംഗുലത്തിൽ ഏറക്കുറവു ൨൫൦൦ രോമകൂപ്പങ്ങൾ ഉണ്ടു. സാധാരണ പൊക്കമുള്ള മനുഷ്യന്റെ മേൽത്തൊലിക്കു ൨൭൦൦ [] അംഗുലവും ആകേ എഴുപതുലക്ഷം രോമകൂപ്പങ്ങളും കാണാം. ഈ അനവധി കൂപ്പങ്ങളിൽനിന്നു നാളൊന്നിൽ ഓരോ മനുഷ്യൻ ആവിയായിട്ടും വിയർപ്പായിട്ടും ഒരു കുപ്പി വെള്ളത്തോളം വിയർത്തു കളയുന്നു. ക്രമ

1) Cutis. 2) Pores.

മായി വിയർന്നുതു ദേഹത്തിന്നു എത്രയോ ആവശ്യമാകുന്നു എന്നും ശീതം പിടിക്കുന്നതിനാലോ മറ്റു സംഗതികളാലോ വിയർപ്പടഞ്ഞു പോകുന്നതു ഏറ്റവും അപകടമായ ഓരോ ദീനങ്ങളെ ജനിപ്പിക്കുന്നു എന്നും ഇതിൽനിന്നു തെളിയും. നെഞ്ഞു, വയറു എന്നിവറിലും മുതുകിൻ തോൽ കട്ടിയായും ഉള്ളതൊക്കെ ഉള്ളുകാൽ എന്നിവയുടെ തോൽ ഏറ്റവും തടിപ്പായും ഇരിക്കുന്നു.—മനുഷ്യരുടെ സ്വഭാവമർത്തിന്നകമേ വിവിധ ചായ പദാർത്ഥങ്ങളെ കാണുകയാൽ അവരുടെ നിറത്തിന്നു വെളുപ്പ്, കറുപ്പ്, മഞ്ഞ എന്നീവക ഭേദങ്ങളുണ്ടു. ഉൽത്തോലിന്റെ ഉള്ളിൽ വണ്ണഭേദമില്ലെങ്കിൽ ചർമ്മവും രോമവും വെളുത്തും കണ്ണുകൾ ചുവന്നും ഉണ്ടാകും. ഇങ്ങനേത്തവരെ മിക്കജാതികളിൽ കാണാം. അവർക്ക് പാൽനിറക്കാർ (Albinos) എന്നു പേർ ഇടുന്നു. മനുഷ്യർക്ക് സ്വാഭാവികമായ തോലിന്റെ ചായക്കൂട്ടു കൊണ്ടല്ലതെ വെയിലും പ്രവൃത്തിയും ദിനചയ്യവും എന്നിവറാൽ ശരീരവണ്ണഭേദഭേദങ്ങൾ ഉളവാകുന്നു. വീടുപണിക്കാരെക്കാൾ കൃഷിക്കാർ കറുക്കുന്നുവല്ലോ.

ബാഹ്യചർമ്മം നിഷ്പ്രയോജനമായതിനെ പുറത്താക്കുന്നതു കൂടാതെ ദൈവക പോഷണപിണ്ഡങ്ങൾകൊണ്ടു പുറത്തോൽ സ്പർശിച്ചു വരുന്ന വെള്ളം വായു ഇത്യാദികളിൽനിന്നു ഓരോന്നു അകമേ ഈമ്പി വലിച്ചു രക്തത്തോടു ചേർക്കുന്നു. ഇതു തോലിന്റെ മറൊരു പ്രവൃത്തി ആകയാൽ കളിയും നല്ല കഴമ്പുകളും സൂക്ഷ്മത്തിനായി ഏറ്റവും ഉപകാരമുള്ളതു എന്നും ബാഹ്യചർമ്മത്തിന്റെയും വസ്ത്രങ്ങളുടെയും ശുദ്ധിയും നല്ല വായുവും വെളിച്ചവും എല്ലാകാലത്തും അത്യാവശ്യമാകുന്നു എന്നും ഇതിൽനിന്നു ബോധിക്കുമല്ലോ. ആയതു കൊണ്ടു ഈ നാടുകാരുടെ ഇരുട്ടുള്ള പുറകൾ ദേഹത്തിന്റെ സൂക്ഷ്മത്തിന്നു ഏറ്റവും അപകാരമുള്ളവ എന്നേ പറയാവൂ. ചായങ്ങൾ വിഷമുള്ളതാകകൊണ്ടു ജാഹ്നസ്സുകളിൽനിന്നും പരദേവതമാരുടെ ഉത്സവങ്ങളിലും മറ്റും ചെയ്യുംപ്രകാരം ശരീരത്തിന്മേൽ ചായം തേക്കരുതു. നവരക്കിഴി ഉഴിയുക ധാര ഇടുക മുതലായതു ഉപകാരമുള്ളതു പോലേ അതു അനർത്ഥമുള്ളതത്രേ.

വെയിൽ അധികമായി കൊള്ളുന്നതു നന്നല്ല. ആകയാൽ വെയിൽ കൊള്ളുന്നതിന്നു മുമ്പേ വിയർപ്പുവാൻ തക്കവണ്ണം വെള്ളം അധികമായി കുടിക്കേണം. മുഷിഞ്ഞ വസ്ത്രങ്ങളെ ഉടുക്കാതെ കഴിയുന്നേടത്തോളം ശുദ്ധമായവരേ ധരിക്കാവൂ. ഏതു മാതിരി ഉടുപ്പായാലും അവ അല്പം പോലും അഴുകില്ലാതെ ഇരിക്കേണം. അഴുകിനാൽ ചൊരി മുതലായ തോൽവ്യാധികൾ ഉണ്ടാകുന്നു. ചൊരി ഭേദമാക്കുവാൻ വെടിയുപ്പില്ലാത്ത ഗന്ധകക്കുഴമ്പിനെ അനുദിനം രണ്ടു വട്ടം തേച്ചുകുളിക്കുന്നതു എത്രയും നന്നു. മറെറല്ലാ ചികിത്സകൾ നീർ ജനിപ്പിക്കേയുള്ളു. കണ്ടറിയാഞ്ഞാൽ കൊണ്ടറിയും. ഉറങ്ങുവാൻ പോകുമ്പോൾ പകൽ ഉടുത്ത വസ്ത്രം മാറി വേറെ വസ്ത്രങ്ങളെ ഉടുത്തുകൊള്ളുന്നതു ശരീരത്തിന്നു സൗഖ്യം.

പാമ്പു കടിച്ചാൽ ഒന്നാമതു തോലിന്നു ദോഷം. ഹിന്ദുരാജ്യത്തിൽ ഏകദേശം നൂറൊട്ടു വക പാമ്പുകളുള്ളതിൽ പതിനെട്ടു വിധം വിഷമുള്ളതാകുന്നു. വിഷമുള്ള പാമ്പിന്നു വിഷപ്പല്ലകൾ രണ്ടാകകൊണ്ടു കടിവായി നോക്കിയാൽ കടിച്ച പാമ്പു വിഷമുള്ളതോ ഇല്ലാത്തതോ എന്നു നിശ്ചയിക്കാം. കുതിരലാടത്തിൽ ആണി തറച്ച പ്രകാരം കടിവായിനെ വില്ലിച്ചും പല്ലേറയും കണ്ടാൽ (‘’) കടിച്ച പാമ്പു വിഷമില്ലാത്തതെന്നും നേരേ രണ്ടു പല്ലു മാത്രം ഏറ്റുകണ്ടാൽ (..) വിഷപ്പാമ്പു (സുപ്തം) എന്നും അറിയാം. എന്നാൽ ചേദം വന്നാലും ചിതം വേണം എന്നുണ്ടല്ലോ. വിഷപ്പാമ്പു കടിച്ച ക്ഷണത്തിൽ കടിവായി മുറിച്ചു രക്തം അധികമായി കളയുന്നതു ഏറേ ആവശ്യം. എന്നാലോ ഇതിനെ പോലും ചെയ്യാൻ കഴിയാതെ പോകും. സുപ്തത്തിൻ വിഷത്തെ കളയത്തക്ക വീയ്മുള്ള ഒരു ഔഷധം ഇന്നുവരേ കണ്ടെത്തിയില്ല കഷ്ടം.

“ഭീപനം വൃശ്ചമയുക്യം”
 “സ്നാനമുജ്ജാബലപ്രഭം”
 “കണ്ഡുലശ്രമസേവ”
 “തന്ത്രിതൃട് ലാഹപാപുജീത്”

Bathing കൂളി. തപ്തിന്റെയും ആന്ത്രങ്ങളുടെയും സംബന്ധം ഏറ്റവും വലുതാകകൊണ്ടു തപ്തിനെ നന്നായി രക്ഷിച്ചു പോരു

നതുആവശ്യംതന്നെ. അശുചിയാൽ അനേകവിധരോഗങ്ങൾ ഉ
ളവായ്കുന്നു എന്നുപല ദുഷ്ടാന്തങ്ങളാൽ കാണിപ്പാൻ പാടുണ്ടു.
ആയതു കൊണ്ടു ദിനസ്രതിയുള്ള കുളിയെപ്പോലേ ദിനചയ്ത്തിൽ
മരണാനന്ദം സൗഖ്യത്തിനായി അത്ര ഉപകരിക്കുന്നില്ല. തപസ്
ദോഷരോഗങ്ങൾ വരാതിരിക്കു, മാലിന്യം തീരുക, ശീതം ഏല്ക്കുക,
തപ്തിന്റെ രക്തം കഴലുകയെ ചുരുക്കി അടക്കുക വിയറ്റ് കുറയ്ക്കുക
ക ശരീരത്തിൽ ചൂടു അനുഭവിക്കു പുതിയ ശക്തിയും സുഖവും
ഉളവാക്കു എന്നിവ കുളിയാൽ ഉണ്ടാകുന്ന ഗുണങ്ങൾ ആകുന്നു.

എന്നാൽ കുളിയിൽ സൂക്ഷിക്കേണ്ടുന്ന ചില കാര്യങ്ങളാവിതു:

1. ഭക്ഷണത്തിന്നു അല്പസമയം മുന്പേയും അതിനെ കഴി
ച്ച ഉടനേയും രാക്ഷാലവും കുളി നന്നല്ല. തീൻ കഴിച്ചിട്ടു എ
ങ്ങിനേ എങ്കിലും രണ്ടു മണിക്കൂറോളം താമസിക്കേണം.

2. പുഴയിൽ കുളിക്കുമ്പോൾ വെള്ളത്തിലിരിക്കേണ്ടുന്ന സ
മയം അവനവന്റെ ദേഹാവസ്ഥ പോലേ കണ്ടു കൊള്ളേണ്ടതു.
എന്നാൽ 5, 10 നിമിഷത്തിൽ അധികം വെള്ളത്തിലിരിക്കുന്നതു
ദേഹത്തിന്നു ദുഷ്ടമാകും.

3. ഹൃദയം ശ്വാസകോശം തുടങ്ങിയുള്ള വിശേഷമായ ക
രണങ്ങൾക്കു ഉന്നമുള്ളവൻ ശീതജലത്തിൽ കുളിക്കുമ്പോൾ മേ
ല്പറഞ്ഞവനെ പ്രത്യേകമായി കുറിക്കാത്തേണ്ടതു. വിയർന്നെ
ങ്കിൽ ചൂടു മുഴുവനും അടങ്ങുവോളം കുളിപ്പാൻ താമസിക്കേണ്ട
തല്ല.

സൗഖ്യവും പുഷ്ടിയുമുള്ള ശരീരികൾ പച്ചജലത്തിലും ബ
ലഹീനരും ദീനകാരും ഇളഞ്ഞുടുള്ള വെള്ളത്തിലും കുളിച്ചു ശീ
ലിക്കുന്നതു നല്ല.

Cure of Hydrophobia = ജലഭയരോഗചികിത്സ. ഭ്രാന്ത നായി നരി മുതലാ
യ മൃഗങ്ങളാൽ തീണ്ടിപ്പോയവർക്കു നല്ലൊരു മരുന്നാണിതു: 1. കരിയുരു
ത്തിൻ ഇലയുടെ ചുരു ദരുപ്പികത്തുക്കം (നീല ഉമ്മം? *Datura fastuosa*). 2. അരി
രണ്ടുപ്പികത്തുക്കം. 3. എള്ളെണ്ണ (*Sesamum*, *Ginghelly Seed*, *Hindustani "Till"*)
ഒരുപ്പികത്തുക്കം. 4. പുതുതായി പഠിച്ച തേങ്ങയുടെ കമ്പു ഒരുപ്പികത്തുക്കം.
5. തെങ്ങിൻ ചക്കരയോ, പനച്ചക്കരയോ (*Jagree*, *Hindustani "gurh"*) ഒരുപ്പിക
ത്തുക്കം; ഇതു മുതിർന്നവർക്കു. കുട്ടികൾക്കോ പ്രായത്തിന്നു തക്കവണ്ണം ഉമ്മത്തിൻ ഇ

ലയുടെ നീരും മറ്റും കുറയ്ക്കേണ്ടതു. സേവി കേണ്ടുന്ന വിധം: കടിപെട്ടിട്ടു അഞ്ചാറുദിവസം കഴിഞ്ഞ ശേഷം വെറുംവയറിൽ സേവിക്കേണം. അനുഭവം: മരുന്ന സേവിച്ചു രണ്ടുമൂന്നു മണിക്കൂറു കഴിഞ്ഞശേഷം കടിയേറ്റവൻ നായിൻത്രേ നൂപിടിച്ചവരുടെ ഗോഷ്ടികളെ ചില മണിക്കൂറോളം കാണിക്കും; എങ്കിലും ഒന്നും പേടിപ്പാനില്ല. പത്മം: ഭീനക്കാരൻ ചോദിച്ചല്ലാതെ ഭക്ഷിപ്പാൻ ഒന്നും കൊടുക്കരുതു. ചോദിച്ചാൽ വെറും ചോര കൊടുക്കാവൂ. ആറുമാസത്തോളം മീൻ ഇറച്ചി വകകളെ തൊടരുതു. ആ സമയത്തോളം തണ്ണീർ കടിക്കയും പച്ചവെള്ളത്തിൽ കളിക്കയും ചെയ്യൂ.

കേരളോപകാരി 1881.

4. Nails നഖങ്ങൾ.

ബാഹ്യചർമ്മത്തിന്നു എന്ന പോലെ കൈകാലുകളുടെ വിരലിൻ അറ്റത്തേ മേൽത്തൊലിയിൽനിന്നു പുറപ്പെടുന്ന നഖങ്ങൾക്കും നാഡികളാകട്ടേ മജ്ജാതന്തുക്കളാകട്ടേ ഇല്ല. നഖങ്ങൾ വിരലുകളുടെ അറ്റത്തിന്നു ആകൃതിയെയും സ്ഥിരതയെയും കൊടുക്കുന്നതല്ലാതെ ഓരോ കേടിൽനിന്നു അവനെ തടുത്തു കാക്കുന്നു. എപ്പോഴൊട്ടു കൈത്തൊഴിലുകളെയും ബഹുവിചിത്രമായ യന്ത്രങ്ങളെയും ഏറ്റവും നേർമയും ഇൻപവുമുള്ള ശില്പപ്പണികളെയും വിരലുകൾകൊണ്ടു എടുപ്പാൻ നഖങ്ങളാലേ സാധിക്കുന്നുള്ളു. മുറിക്കുന്നോറും നഖം വളരുന്നു. ചിലേടത്തു പരിചർമ്മവും നഖം പോലെ കടുപ്പമുള്ളതായി തീരുന്നു.

5. Hair രോമങ്ങൾ.

നഖങ്ങളോടു എത്രയും സംബന്ധമുള്ള രോമങ്ങൾ മജ്ജാതന്തുക്കൾ ഇല്ലാതെ നീളത്തിലത്രേ വളരുന്നു. രോമങ്ങൾ ഉള്ളിയുടെ ആകൃതിക്കൊത്ത വേരുകളിൽനിന്നു ഉത്ഭവിച്ചു ഒരുവക നെയി കൊള്ളേണ്ടതിന്നു മുരട്ടു തൊട്ടു അറ്റംവരേ പൊള്ളയായി വളരുന്നു. മുള ഓട ഇത്യാദികൾക്കൊപ്പമായി പുറം കടുപ്പവും അകം മുദ്രവും ആകുന്നു. തലയിൽ ഏകദേശം രണ്ടു ലക്ഷം രോമങ്ങളോളം ഉണ്ടു എന്നു പറയാം. മുടിയുടെ ഘനംകൊണ്ടു ത

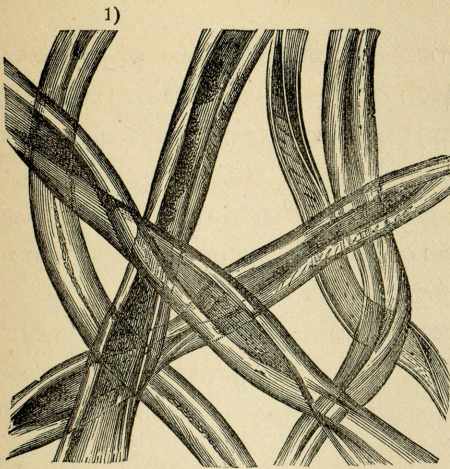

1)

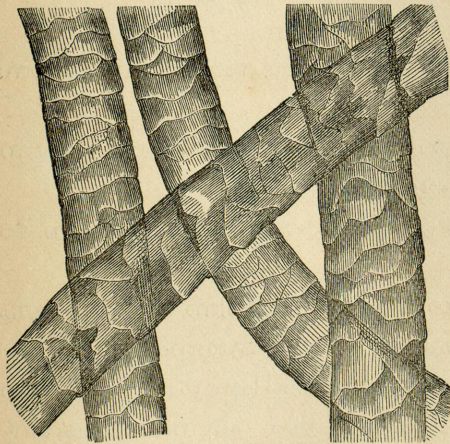

2)

ലക്ഷ്യത്തെ റിക്വയർ ചെയ്യുന്നതിനും അനുയോജ്യമായ വലുപ്പം ഉണ്ടാക്കുന്നതിനും അതിനെ കഠിനമായി കഴുകി കയ്യാൽ മുഴുവൻ കെടുത്തു കളയാൻ കഴിയുന്നതു തലച്ചോറിന്റെ ക്ഷേമത്തിനും ബുദ്ധിശക്തിക്കും ഹാനി വരുത്തുവാൻ സംഗതി ഉണ്ടു്. നഖവും രോമവും ദേഹം പോലേ ദ്രവിച്ചു പോകുന്നില്ല. എന്നാൽ മരിച്ച ശേഷവും അവ ഇനിയും കറേസമയത്തോളം വളരുന്നു എന്നുള്ള അഭിപ്രായം തെറ്റാകുന്നു.

ദുഃഖഭയങ്ങളാൽ തലമുടിയുടെ നിറം പെട്ടെന്നു മാറിപ്പോകുന്നതിന്നു അനേകദൃഷ്ടാന്തങ്ങൾ ഉണ്ടു്. വർഷംതന്നെ

ൽ ചേർന്ന ഒരു ശിപായിക്കു കുറവിസ്കാരം നടക്കുമ്പോൾ അവൻ വിരൊച്ചു നടുങ്ങി ഭയപരവശനായാകേ കരിങ്കുറുപ്പുള്ള തന്റെ തലമുടി ഒരു മണിക്കൂറകം തവിട്ടുനിറമായി മാറി. അവന്നു ഇരുപത്തിനാലു പ്രായമേയുള്ളു. സ്കോട്ട്ലന്റിൽ ഒരു ചെറുകുറുപ്പുകാരന്റെ കയ്യാൽ മുട്ടകളെ പെറുക്കേണ്ടതിന്നു അരെക്കു കയറു കെട്ടി തന്നെ കടുത്തു കഴുത്തു പാറയിൽനിന്നു ഇറക്കിച്ചു. പാ

1) മുറുട്ടു തൊട്ടു അററുവരേ പൊള്ളയായ ചില രോമങ്ങളെ കാണുക. 2) ഭൂതകണ്ണാടി കൊണ്ടു വലുതാക്കിയ രോമം.

റയുടെ ഒരു തട്ടിന്റെ നേരേ എത്തി പക്ഷികൾ ഇട്ട മുട്ടകളെ കണ്ടു പിടിപ്പാൻ ഭാവിച്ചാനേ കടൽക്കാക്കകൾ അവനോടു ചെറുത്തു നിന്നു. അവന്റെ തടുക്കേണ്ടതിന്നു കൈയിലേ കത്തികൊണ്ടു വെട്ടുമ്പോൾ താൻ തൂങ്ങി ഇരുന്ന ആലാത്തുകയററിന്റെ പിരികൾ ഒന്നൊഴികേ യദൃശ്ശയാ മുറിഞ്ഞുപോയി. അതിനെ കണ്ടു അരണ്ടു മരയിച്ചു പോയതിനാൽ അവനെ കരോറുന്നതിനിടയിൽ തലമുടി വെളുത്തു പോയി.

നാം ഇപ്പോൾ ശരീരശാസ്ത്രത്തിന്റെ ഒരു അവസാനത്തിൽ എത്തി എന്നു ഒരു വിധേന പറയാം. എന്നാൽ ഇതുവരേ ഈ ശാസ്ത്രംകൊണ്ടു എന്തെല്ലാം ഗ്രഹിച്ചിട്ടു എന്നതിൻ സംക്ഷേപമാവിതു:

1. ദേഹത്തിന്റെ കൂട്ടിന്നു തക്ക ശക്തിയും ഉറപ്പും കൊടുക്കുന്ന അസ്ഥികൾ
2. എല്ലു എല്ലുവുകളെ ഇളക്കുവാൻ സഹായിക്കുന്ന മാംസപേശികൾ
3. പേശികളെ കുറുക്കുവാനും നീട്ടുവാനും ഉത്സാഹിപ്പിക്കുന്ന തലച്ചോറും മജ്ജാതന്തുക്കളും
4. നിറന്തരമായ ഈ പ്രവൃത്തിക്കാരെ പോഷിപ്പിക്കുന്ന ദേഹേന്ദ്രിയങ്ങൾ
5. തീൻപണ്ടങ്ങൾ ശരീരപോഷണത്തിന്നു തക്കവാറു രക്ഷമായി മാറി ദേഹത്തെ രക്ഷിക്കുന്ന രക്താഭിസരണം
6. ഈ വിശിഷ്ട ദേഹത്തിലേ മലോച്ഛിഷ്ടവും മറ്റും നീക്കുന്ന മലമുത്രസ്പേദോല്പാദനവിസജ്ജനങ്ങൾ എന്നിവയെക്കൊണ്ടു തന്നെ നാം വിവരിച്ചിരിക്കുന്നു.

ആകയാൽ നാം ഇതെല്ലാം ശോധന ചെയ്തു ദൈവത്തെ നോക്കി: നിന്റെ പ്രവൃത്തികൾ അത്ഭുതമുള്ളവയാകുന്നു; ആയതിനെ എന്റെ ആത്മാവു നല്ലവണ്ണം അറിയുന്നു എന്നു പണ്ടു ജ്ഞാത രാജാവോടു കൂട ദൈവത്തിന്നു സ്തോത്രം പറയേണ്ടതു.

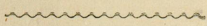

ഇതി
ആ
സ്ത
രിയ
മേ
പ്രാ

VII. THE SENSES.

ജ്ഞാനേന്ദ്രിയങ്ങൾ.

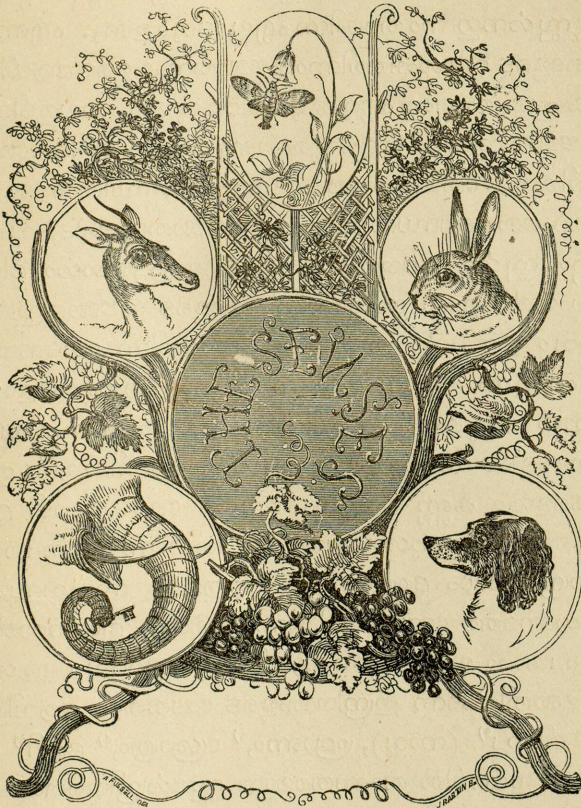

ജ്ഞാനേന്ദ്രിയങ്ങളുടെ കേന്ദ്രമാകുന്ന ബുദ്ധി തലച്ചോറിൽ ഇരിക്കുന്നു. മജ്ജാതന്തുക്കൾ ദേഹത്തിൽ മുച്ചുടും ഇരിക്കുകൊണ്ടു

1) പഞ്ചേന്ദ്രിയങ്ങളെ സ്പൃഷ്ടികരിച്ചു കാണിക്കുന്ന ഈ ചിത്രത്തിന്റെ താലൂക്കും ആവിതു: ശബ്ദത്തെ പിടിക്കുന്ന ശ്രവണേന്ദ്രിയത്തിന്നു (കേട്ടറിവു hearing) മുയലും, സ്പൃഷ്ടത്തിന്നുള്ള താഴിന്ദ്രിയത്തിന്നു (തൊട്ടറിവു feeling) ആനയും, രൂപം തിരിച്ചറിയുന്ന ചക്ഷുരിന്ദ്രിയത്തിന്നു (കണ്ടറിവു seeing) മാങ്ങും, രസത്തെ ഗ്രഹിക്കുന്ന ജിഹ്വേന്ദ്രിയത്തിന്നു (രുചിച്ചറിവു taste) പാപ്പാത്തിയും, ഗന്ധത്തെ വകതിരിക്കുന്ന ഘ്രണേന്ദ്രിയത്തിന്നു (മണത്തറിവു smell) നായും പ്രമാണം.

നമ്മെ ചുറ്റിയിരിക്കുന്ന ലോകത്തിന്റെ സ്വഭാവഗുണങ്ങളെ അവ മേതുവായി ബുദ്ധിയാൽ മനസ്സിൽ അറിയും. ജ്ഞാനേന്ദ്രിയങ്ങൾ രണ്ടു വിധം: ഒന്നു വസ്തുക്കളെ തൊട്ടറിയാനും മറേറതു അവറിൽ ഗുണങ്ങളെ തലച്ചോറിൽ എത്തിപ്പാനും വേണ്ടി തന്നെ. സ്പർശനഗുണം തപകിന്നു എല്ലാവരും ഉണ്ടു. എന്നാൽ ദേഹമാംശങ്ങളുടെ വിശേഷത്തിനും മജ്ജാതന്തുക്കളുടെ ആധിക്യത്തിനും തകപ്രകാരം അതു ഏറ്റുകയും കുറുകയുംമാം. തലമുടിനഖങ്ങൾക്കു മജ്ജാതന്തുക്കൾ ഇല്ലായ്കൊണ്ടു വേദന തട്ടിക്കാതേ അവറെ മുറിക്കാം. തോലിൻ അകമേയുള്ള അസ്ഥികൾക്കും മാംസപേശികൾക്കും ബന്ധനങ്ങൾക്കും മജ്ജാതന്തുക്കൾ ചുരുക്കമാകുവണ്ണം സ്പർശം കുറയും. അക്രമമുള്ള പ്രയോഗം ദീനം ഇത്യാദിസംഗതികളാൽ ജ്ഞാനേന്ദ്രിയങ്ങളുടെ മജ്ജാതന്തുക്കൾക്കു അനുകൂലം ഇളക്കുവാനും തട്ടുകയാൽ അവറിന്നു വേദനയും തളച്ചുയും പററുന്നു. നാവു ഭക്ഷണത്തിന്റെ ഗുണങ്ങളെയും സ്പർശനത്താൽ വസ്തുക്കളുടെ വിവിധങ്ങളെയും മൂക്കു സമീപത്തുള്ള പദാർത്ഥങ്ങളുടെ വാസനയെയും ചെവി കാറിൽകൂടിച്ചെല്ലുന്ന ധ്വനികളെയും കണ്ണു വെളിച്ചത്തെയും കോടാകോടി ദൂരമുള്ള നക്ഷത്രങ്ങളുടെ പ്രകാശത്തെയും അറിയിക്കുന്നു എന്നു ഓർത്താൽ ജ്ഞാനേന്ദ്രിയങ്ങൾ ദൂരത്തും സമീപത്തുമുള്ള സർവ്വവസ്തുക്കളുടെ പ്രകൃതിഗുണത്തെ ബോധിപ്പിക്കുന്നതുകൊണ്ടു അവറാൽ ചൊല്ലുവാൻ ഉപകാരം ഉണ്ടു എന്നു ഗ്രഹിക്കും. ഏറ്റവും ആശ്ചര്യമായി ചമെഞ്ഞിരിക്കുന്ന ഇന്ദ്രിയങ്ങളുടെ പേരുകൾ ആവിതു: സ്പർശനം,¹⁾ ജീവഹൃദയം²⁾ (നാവു), പ്രാണം,³⁾ ശ്രോത്രം,⁴⁾ ദൃഷ്ടി⁵⁾ എന്നിവ തന്നെ. ഇവറിൽ താണതായ സ്പർശേന്ദ്രിയത്തെക്കൊണ്ടു വിവരിപ്പാൻ ആരംഭിക്കാം.

A. THE SENSE OF TOUCH.

സ്പർശേന്ദ്രിയം.

ഒരു വസ്തു മൃദുവോ കടുപ്പമോ തണുപ്പോ ഉഷ്ണമോ എന്നു മുഴുത്തോലിനാൽ തിരിച്ചറിയുന്നെങ്കിലും സ്പർശിപ്പാനുള്ള പ്രത്യേക

¹⁾ The Sense of Touch. ²⁾ The Sense of Taste. ³⁾ The Sense of Smell.
⁴⁾ The Sense of Hearing. ⁵⁾ The Sense of Sight.

പ്രാപ്തി വിരലുകളുടെ അററങ്ങളിലത്രേ. രക്തനാഡികളും മജ്ജാ തന്തുക്കളും നിറഞ്ഞ ഈ അററങ്ങൾ ഏറ്റവും മൃദുവായ തോൽ കൊണ്ടു മൃദിയിരിക്കുന്നതുപോലെ ഉറപ്പിനായിട്ടു മേൽപ്പറഞ്ഞ നഖങ്ങൾകൊണ്ടു പൊതിഞ്ഞിരിക്കുന്നു. വിരലുകൾക്കു കൂടാതെ അധരങ്ങളിലും നാവിലും സ്पर्ശിക്കുന്ന ശക്തി അധികമായിട്ടുണ്ടു. ഉണർപ്പ്¹⁾ എവിടേ അധികമോ അവിടേ അധികം മജ്ജാതന്തുക്കളെ കാണൂ എന്നു പറയാം. എന്നാൽ സ്पर्ശിപ്പാനായി ഇതും പോരാ. ഭ്രതകണ്ണാടിയെക്കൊണ്ടു ശരീരത്തെ സൂക്ഷിച്ചു നോക്കിയാൽ ഒരു ചതുരശ്രാംഗുലത്തിനകത്തു ഇരുപതിനായിരത്തിൽ പരമായിട്ടു അണുപ്രായമായ പിണ്ഡങ്ങളെ²⁾ കാണാം. തൊട്ടു പദാർത്ഥങ്ങളുടെ വസ്തുതയെ ബുദ്ധിയോടു അറിയിക്കുന്ന ഏറ്റവും നേർമയമായ മജ്ജാതന്തുക്കൾ ശാഖോപശാഖകളായി ഇവറിനുള്ളിൽ വ്യാപിച്ചു കിടക്കുന്നു. പ്രത്യേകമായി സ്पर्ശിപ്പാൻ വേണ്ടി നിർമ്മിച്ച മനുഷ്യക്കൈ ആശ്ചര്യമായ ഒരു ആയുധം. കൈകളുടെ സഹായത്താൽ മനുഷ്യൻ പാർശ്വവാനായി പുരകളെ കെട്ടുകയും ഉടുപ്പാനായി വസ്ത്രങ്ങളെ ഉണ്ടാക്കുകയും ധാന്യങ്ങളെ വിതെക്കുകയും ചെയ്യുന്നതൊഴികേ ഹസ്തംകൊണ്ടു നിവൃത്തിക്കുന്ന കൌശലപ്രവൃത്തികൾക്കു സംബന്ധിച്ചു. മൃഗങ്ങൾ എതിർപ്പാനും എതിരിടുവാനും പ്രകൃത്യാ ആയുധങ്ങളോടു കൂടെ പിറക്കുന്നു. ചിലതിന്നു കൊമ്പും മറേവറിന്നു കുളമ്പും വേറെ ചിലതിന്നു തേറിയും പല്ലുകളും വേഗതയും മറ്റും ഉണ്ടായിരിക്കേ മനുഷ്യൻ മാത്രം ബലഹീനനായി ആയുധം കൂടാതെ ജനിക്കുന്നു. ഇതെന്തു കൊണ്ടു എന്നു ചോദിച്ചാൽ— സമസ്തമൃഗവർഗ്ഗത്തെക്കാളും അതിവിശിഷ്ടഹസ്തവും ബുദ്ധിപ്രാബല്യവുമുള്ള മനുഷ്യൻ കണ്ടു മൃഗങ്ങളെ പിടിപ്പാനും മെരുക്കുവാനും കീഴടക്കിവെപ്പാനും പ്രാപ്തിയുള്ളവനാകയാൽ എന്നേ പറയേണ്ടു.

B. THE SENSE OF TASTE.

ജീവേഹപ്രിയം (രചി).

സ്വാദു അറിയേണ്ടതിനുള്ള സാധനം നാവു തന്നെ. നാവു

¹⁾ Sensibility.

²⁾ Papillae,

തമ്മിൽ പ്യൂത്വാസപ്പെട്ട ഏറ്റവും ചെറിയ മാംസപേശിനാരുകളുടെ¹⁾ ഒരു കൂട്ടം ആകയാൽ നേരിയ നാവെലുന്പോടു (ജീഹ്വാസ്ഥി) ചേർന്നു നാവിനെ ഏറ്റവും എളുപ്പത്തോടെ ഇളക്കുവാൻ കഴിവുണ്ടു്. നേർത്തുള്ളതോൽ നാവിനെ മൃദുകയും അതിനെ കീഴംശത്തിൽ താടിയെല്ലിനോടു ഉറപ്പിക്കുകയും ചെയ്യുന്നു. മേല്പുശത്തിൽ അനവധി ചെറുപിണ്ഡങ്ങളെ²⁾ മൂന്നു വിധമുള്ള വലിപ്പത്തിൽ കാണാം. ഇവയിൽ വലിയവ സാക്ഷാൽ നാവിന്റെ പിൻഭാഗത്തിലും ചെറിയവ അതിന്റെ കൊടിയിലും തന്നെ. വേറെ അവയവങ്ങളിൽ ഉള്ളതിൽ അധികമായ രക്തനാഡികളും മജ്ജാതന്തുക്കളും നാവിന്റെ ഉള്ളിൽ കിടക്കുന്നു. മരം കണ്ണാടികളു മറ്റുള്ള സാധനങ്ങളെ നാവു തൊട്ടാൽ ഒരു മാതിരി സ്പർശനമല്ലാതെ തമി അശേഷമില്ല. ഉമിനീറിൽ അലിയുന്ന സാധനങ്ങൾക്കു മാത്രം തമി ഉണ്ടു്. കവിളിന്റെ ഉൾപ്പുറവും അണ്ണാക്കും³⁾ സ്വാദിനെ അറിയുന്നു എങ്കിലും നാവത്രേ സ്വാദറിവാൻ മുഖ്യ ഇന്ദ്രിയം. രസമജ്ജാതന്തുക്കൾ തലച്ചോ

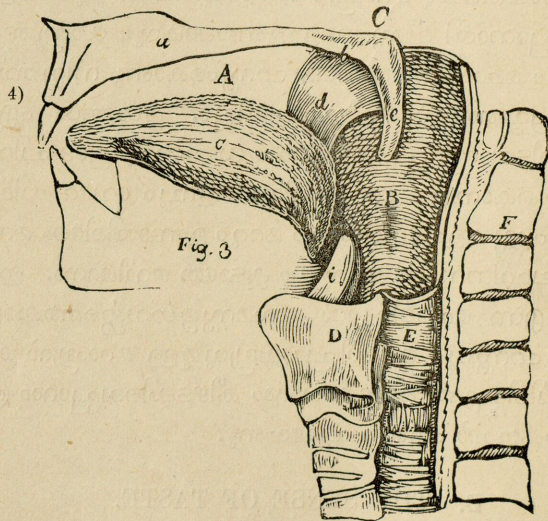

1) Muscular fibres. 2) Papillae. 3) Palate. 4) ഈ ചിത്രം നാവിനെയും ശ്വാസനാളത്തെയും ഭക്ഷണനാളത്തെയും മറ്റും കാണിക്കുന്നു. A വായകം; B ഭക്ഷണനാളത്തിന്റെ മേല്പുക്ക; C അരവെല്ലിന്റെ കാരംശം; D കരൽവള; E ഭക്ഷണനാളം; F കഴുത്തുമുളകൾ; c നാവു,

റിൽ ചെന്നു സ്വാദിനെ ഉണർത്തിക്കുന്നു. എന്നാൽ നക്കിയ ഉടനേ തമി നല്ലവണ്ണം അറിഞ്ഞുകൂടാ. സ്വാദിവാനായി ഉമിനീർ ഉറപ്പുള്ള പദാർത്ഥങ്ങളോടു ചേർന്നു ഇടകലർന്നു അവറിൻ മേൽപ്പറന്നു ചൊതിന്നു പോവോളം പാക്കേണം. അന്തരിന്ദ്രിയങ്ങളുടെ ആരംഭത്തിൽ നില്ക്കുന്ന നാവു വായിൽ ചെല്ലുന്ന ഭക്ഷണസാധനങ്ങളുടെ ഗുണഗുണങ്ങളെ പരീക്ഷിക്കേണ്ടതിന്നു എത്രയും പഠനിയ കാവൽക്കാരൻ തന്നെ. സ്വാദഭേദപ്രകാരം ജീവരാശികൾ ഇഷ്ടാനിഷ്ടമായ ആഹാരത്തെ അറിഞ്ഞു പററുന്നതിനെ ഒക്കെയും ഭക്ഷണത്തിനായി തെരിഞ്ഞെടുക്കയും ദോഷമുള്ളതിനെ വെറുത്തു തള്ളിക്കളയുകയും ചെയ്യും. വെറില തിന്നുക പുകയില വലിക്കുക അനേകമാതിരി പാനീയങ്ങളെ കുടിക്കുക കാരമുള്ളതിനെ തിന്നുക എന്നിത്യാദികളെ അധികമായി ശീലിക്കുന്നവർ ഭക്ഷണത്തിന്റെ സാധാരണമായ സ്വാദിനെ അറിവാൻ പാടില്ലാതെ തങ്ങളുടെ രസേന്ദ്രിയത്തെ മേല്ക്കുമേൽ നശിപ്പിച്ചുകളയുന്നു.

C. THE SENSE OF SMELL.

പ്രാണേന്ദ്രിയം (മണം).

പ്രാണം ഗന്ധത്തെ അറിയുന്ന ഇന്ദ്രിയം ആകുന്നു. ഗന്ധം എന്നത് ഓരോ വസ്തുവിൽനിന്നു പുറപ്പെടുന്ന ഒരുവക ആവി (നിശ്ചലങ്ങൾ)¹⁾ എങ്കിലും അവറിൻ സ്വഭാവത്തെയും വസ്തുതയെയും അത്രോടും അറിഞ്ഞു വന്നില്ല. പ്രാണത്തിന്റെ കരണങ്ങൾ മൂക്കിൽ ഇരിക്കുന്നു. അസ്ഥികളാലും തോൽകൊണ്ടു തമ്മിൽ ഇണക്കിയ എലുനുകളാലും രൂപിപ്പിച്ചു ഏറ്റുകൊണ്ടു നെറിയെല്ലിനോടു ചേർന്നു കിടക്കുന്ന മൂക്കിനെ കൊഴുവാക്രതിയുള്ള²⁾ അസ്ഥി രണ്ടുശാഖയായി വിഭാഗിക്കുന്നു. ഇതിനാലുണ്ടായ രണ്ടു ഗുഹകളൊഴികെ രൂപത്തിൽ വ്യത്യാസമായ അനവധി ചെറു ഗുഹകളെ മൂക്കിൽ കാണാം. ഇവയൊക്കെയും നേർത്തായ ഉള്ളൂരികൊണ്ടു³⁾ മൂടിക്കിടക്കുന്നു. പ്രാണത്തിന്റെ മജ്ജാതന്തു അരിപ്പയെല്ലിൽ⁴⁾ കൂടി മൂക്കിൽ പ്രവേശിച്ചു അസംഖ്യമായ ചെറിയ ശാഖകളെ ഉള്ളൂരിയുടെ മേല്പട്ടു മാത്രം അയക്ക

¹⁾ Emanation. ²⁾ Vomer, Ploughshare. ³⁾ Mucus Membranae. ⁴⁾ Ethmoid bone.

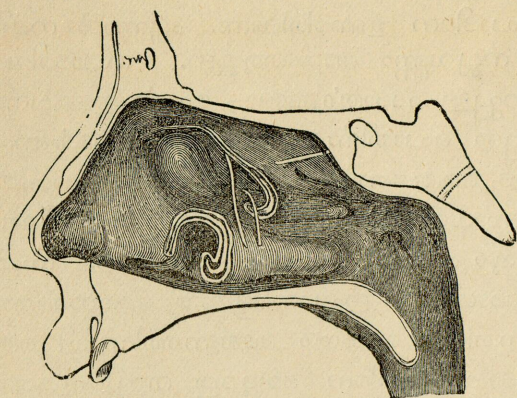

1)

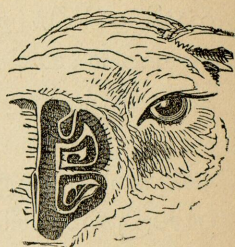

നനുകൊണ്ടു ഇവിടം തന്നെ പ്രാണത്തിന്നു ആധാരമായിരിക്കുന്നു. മൂക്കിൽ കടക്കുന്ന വാസന നന്നായി അറിവാൻകവണ്ണം ആയതു കരേണരത്തോളം മൂക്കിൽ തഞ്ചേണ്ടതിന്നു മേലംശത്തിൽ കയറിപ്പോകേണം. തൃചിക്ഷമാറാകേണ്ടതിന്നു പദാർത്ഥങ്ങൾ വെള്ളത്തിലോ ഉമിനീരിലോ അലിഞ്ഞു പോവാൻ ആവശ്യമാകുംപ്രകാരം പ്രാണിക്ഷമാറാകേണ്ടുന്ന പദാർത്ഥങ്ങളും വായുവിനാൽ അലിയപ്പെട്ട ശേഷമേ അവറിൻ ഗന്ധത്തെ അറിവാൻ പാടുള്ളൂ. ശ്വാസം വിടുന്നതിലല്ല അകമേ വലിക്കുന്നതിൽ അത്രേ പ്രാണിച്ഛാൻ കഴിവുള്ളൂ. ഗന്ധത്താൽ പൂക്കളുടെയും മറ്റും വിശേഷമായ വാസനയെ അറിവാൻ കഴിവുള്ളതുകൊണ്ടു പ്രാണേന്ദ്രിയം സന്തോഷകരമായ ദാനം എന്നു എല്ലാവരും സമ്മതിക്കും. എന്നാൽ അതിന്റെ മൂല്യമായ പ്രയോജനം ജീണ്ണുകോശത്തെയും ശ്വാസത്തിന്റെ ആധാരമാകുന്ന ശ്വാസകോശങ്ങളെയും ഓരോ അപകടങ്ങളിൽനിന്നു കാത്തുകൊള്ളുന്നതു തന്നെ. ഇതിനാലും നാററവും ദേഹത്തിന്നു ദുഷ്ടവും ഉള്ള പദാർത്ഥങ്ങളെ നിഷേധിച്ചു ഭക്ഷണത്തിന്നു തക്ക സാധനങ്ങളെ കൈക്കൊള്ളുന്നതിന്നു ഉതകുന്നു. അതുകൂടാതെ ചില പൂക്കളും അനേകസ്ഥലങ്ങളും പുറപ്പെടിച്ചു നെഞ്ചറെക്കു കേടുള്ള ദുർച്ചാസനകളെ പ്രാണത്താൽ മാത്രം അറിയാം. ദൈവം ഈ

1) ഈ ചിത്രങ്ങളിൽ ഇടത്തേതു മനുഷ്യമൂക്കിലേ ചുരുക്കുകളെയും വലത്തേതു ഉറമന്റെ മൂക്കിലേ ചുരുക്കുകളെയും കാണിക്കുന്നു.

ഇന്ദ്രിയത്തെ ശ്യാസത്തിന്റെ വാതിൽ ആകുന്ന മൂക്കിനകത്തു വെച്ചുകൊണ്ടു അവന്റെ മഹാജ്ഞാനം വെളിവാകുന്നു. മൂക്കിൽ കടക്കുന്ന ഓരോ മണങ്ങളെ പരീക്ഷിച്ചു ദേഹക്ഷേമത്തിന്നു ആപത്തുള്ളടത്തെ വജ്ജീകേണം എന്നു ശ്രോണേന്ദ്രിയം ഉടനേ തലച്ചോറു മുഖാന്തരം മനസ്സിന്നു അറിയിക്കും. സ്വർഗ്ഗീയത്തെപ്പോലേ ശ്രോണേന്ദ്രിയത്തെയും അദ്വ്യാസത്താൽ സ്വാധീനമാക്കാം. അമേരിക്കയിൽ ജീവിക്കുന്ന ചില ജാതികൾ ഇതിന്നു ദൃഷ്ടാന്തമായിരിക്കുന്നു. ഇവർ മുഴുണ്ടു മണത്തു അവനവൻ ഏതു ജാതിക്കാരൻ എന്നും ആ ജാതിയിൽ ഇന്നവൻ എന്നും തിരിച്ചറിയുന്നു പോൽ. ഉഴമതം ചെകിടരുമായി ജനിച്ചു ചില കുടുംബങ്ങളെ കാണാൻ വരുന്ന ആളുകളെ മണത്താലേ അറിയുന്നുള്ളു എന്നു വായിക്കുന്നു. മൃഗങ്ങളിൽ വെച്ചു നായ്ക്കൾക്കു അതിക്രമിയുള്ള മണത്തറിവുണ്ടു. അനേകായിരം ജനങ്ങൾ വഴിയിൽ നടന്നാലും നായി തന്റെ യജമാനന്റെ ചുവട്ടിന്റെ നന്നും അറിഞ്ഞു അവനെ കണ്ടുപിടിക്കും. കുറുക്കൻ, മുയൽ, കോഴി മുതലായ മൃഗങ്ങൾ ഓടുമ്പോൾ നായ്ക്കൾ ദൂരത്തായാലും നന്നും മണത്തുകൊണ്ടു അവറിൻ ചുവട്ടിനെ പിന്തേറി അവയെ എത്തിപ്പിടിക്കുന്നു.

മൂക്കിന്റെ ഉള്ളൂരി പല ഘേതുക്കളാൽ തടിച്ചുപോകയും ശ്രോണനശക്തി കുറുകയും ചെയ്യും. ജലദോഷമുള്ളപ്പോൾ ആശക്തി എത്രയും കുറഞ്ഞു പോകുന്നു എന്നു എല്ലാവരും അറിയുന്നു.

D. THE SENSE OF HEARING.

ശ്രോത്രേന്ദ്രിയം (കേൾവി).

നമ്മുടെ ചുറ്റുമുള്ള ശബ്ദങ്ങളെ ചെവിയുടെ അകത്തു കടത്തി കേൾപ്പിക്കുന്നതു എന്തു എന്നു അറിവാൻ നാം തിരിഞ്ഞും മറിഞ്ഞും നോക്കുന്നു. ആകയാൽ കേൾവിയും ദൃഷ്ടിയും നന്നായി സംബന്ധിച്ചിരിക്കുന്നു എന്നു തെളിയുന്നു. ശബ്ദങ്ങൾക്കു വിഷയഭൂതമായ ചെവി മുൻ വിവരിച്ച ഇന്ദ്രിയങ്ങളെക്കാൾ വിശേഷവും വിവിധവിഭാഗവുമായിരിക്കുന്ന¹⁾ ഒരു കരണം ആകുന്നു. അതിന്നു

¹⁾ Complicated.

മൂന്നു മുഖ്യമായ അംശങ്ങൾ ഉണ്ടു്. ബാഹ്യകണ്ണം (കാതു), മദ്ധ്യകണ്ണം (നടുച്ചെവി), അന്തഃകണ്ണം (ഉൾച്ചെവി) എന്നിവ തന്നെ.

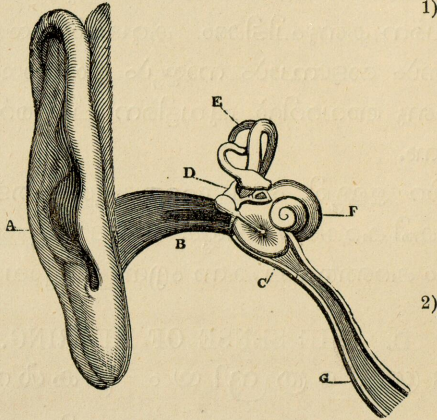
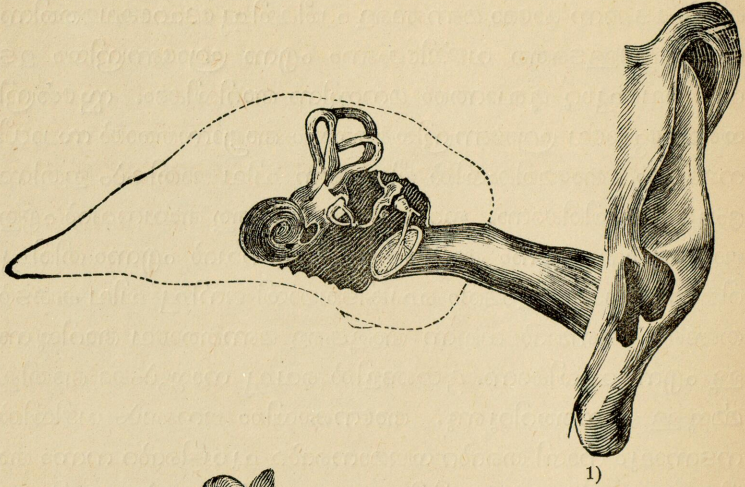

അ?

കൂട്ടുകളെ (ഉപാസ്ഥികളെ) കൊണ്ടു നിർമ്മിക്കപ്പെട്ടതും നാദത്തെ പിടിച്ചു കൊള്ളുവാൻ ഉപയുക്തവുമായ കാതു മദ്ധ്യകണ്ണത്തിലേക്കു ചെല്ലുന്ന ബാഹ്യനാളവും എന്നീ രണ്ടു കീഴ്കൾ കൾബാഹ്യകണ്ണത്തിന്നു ഉണ്ടു്. ദശപ്പകൾ മൂലം കാതിനെ

1) 2) ചെവിയുടെ രണ്ടു ചിത്രങ്ങൾ. A കാതു B ബാഹ്യനാളവും D നടുച്ചെവിയും C E F ഉൾച്ചെവിയും അതിലും C പൂമുഖവും E അല്പവൃത്തചുവകയും F ശംഖും G അന്തർനാളവും തന്നെ കുറിക്കുന്നു.

മുമ്പോട്ടും പിന്നോട്ടും മേലും കീഴും ഇളക്കാം. മനുഷ്യക്കു
 അതു അല്പമായിട്ടു സാധിക്കുന്നു എങ്കിലും മുയൽ മാൻ കുതിര
 പശുമാടികൾക്കു കാര്യ തിരിക്കുന്നതിൽ വളരെ സ്വാധീനത കാ
 ണുന്നു. ബാഹ്യനാളത്തിന്നു ഓരംഗുലം നീളമുണ്ടു്. അതിൻ ഉ
 ള്ളിൽ കാണുന്ന രോമങ്ങൾ ചെവിയിൽ കടപ്പാൻ നോക്കുന്ന
 പ്രാണികീടങ്ങളെ തടുക്കുന്നു. അതുകൂടാതെ അനേകപിണ്ഡങ്ങ
 ഉൾനിന്നു ഉളവാകുന്ന ചെവിപ്പി എറ്റവും കൈപ്പുള്ളതാകയാൽ
 കീടവകകൾ അടുക്കുവാൻ തുറിയുന്നില്ല.

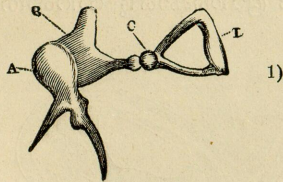

നടുച്ചെവി (മദ്ധ്യകണ്ണം), തലയസ്ഥികളിലേ അക്രമരൂപ
 മായ ചെറു ഗുഹയിൽ ഇരിക്കുന്നു. മദ്ധ്യകണ്ണത്തിന്റെ പ്രവേ
 ശനത്തിൽ ചെവിക്കുന്നി¹⁾ എന്ന കേൾവിക്കു ഉതകുന്നതായ
 നേരിയ ചമ്ം ചെണ്ടത്തോൽ കണക്കേ അസ്ഥികളോടു തൊടു
 ത്തു അമർത്തി വിരിച്ചുകിടക്കുന്നു. അതു കൂടാതെ മദ്ധ്യകണ്ണഗുഹ
 യിൽ രണ്ടു തൂളകളെ കാണാം. ഒന്നു ചെവിക്കകത്തു കാററു കട
 പ്പാനുകൂടാത്തു തൊണ്ടയുടെ പിന്നിൽ ചെല്ലുന്ന അന്തർനാള
 ത്തിന്റെയും²⁾ മറേറതു ചെവിയുടെ പിന്നേ മൂലമൊത്ത അ
 സ്ഥിയിൽ ചെല്ലുന്ന കുഴലിന്റെയും ദ്വാരം തന്നെ. ഒച്ചയുടെ
 ശക്തിദേദപ്രകാരം ചെവിക്കുന്നിയെ വലിച്ചു നീട്ടുവാനും ചുള
 ക്കുവാനും വേണ്ടി ആ ഗുഹയിൽ ഇനിയും വിശേഷമായ മൂന്നു
 ചെറു എല്ലന്യൂകളെ കാണാം. അവയുടെ പേർ ഇവുണ്ണം:
 മുട്ടിയെല്ല⁴⁾ അടക്കല്ലെല്ല⁵⁾ റക്കായെല്ല⁶⁾ എന്നിവ തന്നെ. ചെ
 വിക്കുന്നിയെ വലിച്ചു നീട്ടുന്നതിനാൽ ധ്വനി മൃദുവായും ചുള
 ക്കുന്നതിനാൽ ബലമായും കേൾക്കുന്നു.

1) ഈ ചിത്രം A മുട്ടിയെല്ലും B അടക്കായെല്ലും C മുട്ടിയെല്ലിൽ കാർ എ
 ല്ലയും D റക്കായെല്ലും കാണിക്കുന്നു. 2) Tympanum. 3) Tuba Eustachiae.
 4) Hammer, Malleus. 5) Anvil. 6) Stirrup.

എറിയ മടക്കച്ചറകൾ ഉള്ള ഉൾച്ചെവിടെ (അന്തഃകണ്ഠം) വിഭ്രമകന്ദരം¹⁾ എന്നും പേർ പറയുന്നു. തലയോട്ടിന്റെ കല്ലി ചു അംശത്തിൽ ഇരിക്കുന്ന ഉൾച്ചെവിടെ (U) പൂമുഖം²⁾ (F) ശംഖ (കാബു)³⁾ (E) അല്പുത്തച്ചാലുകൾ⁴⁾ എന്നീ മൂന്നു പങ്കുകളുണ്ട്. ശംഖിൽ മാത്രം മൂവായിരത്തിൽ അധികം ചെറിയ കണ്ണേന്ദ്രിയമജ്ജാതന്തുക്കളും ശാഖകളും പലനീളത്തിൽ വ്യാപിച്ചു കിടക്കുന്നു. അതല്ലാതെ സൂക്ഷ്മമായി കേൾപ്പാനുതകുവണ്ണം നേമ്നയായ ഉള്ളൂരികൊണ്ടു മൂടപ്പെട്ട ഈ ഗുഹകൾ നിമ്നലജലപ്രായമുള്ള ഒരു ദ്രവംകൊണ്ടു നിറഞ്ഞിരിക്കുന്നു.

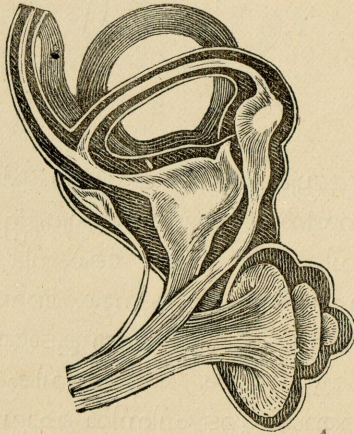

കേൾപ്പാനായിട്ടു മേൽപ്പറഞ്ഞ വിഷേമായ ഇന്ദ്രിയകരണങ്ങൾ ആവശ്യം തന്നെ. അനങ്ങുന്ന ഓരോ വസ്തു ഉൾച്ചെവിയെ കല്പിക്കുന്നതിനാൽ ധ്വനിയും നാദവും ഉളവാകുന്നു. ധ്വനികൾ ചെവിയിൽ എങ്ങിനെ എത്തുന്നതു കാര്യം പൊങ്ങിപ്പുള്ളതായ ഓരോ വസ്തുവും വായുവിൽ ആടുന്നതിനാൽ തന്നെ. ഒരു കല്ലു വെള്ളത്തിൽ ചാടിയ ശേഷം വൃത്താകാരമായ ചെറു ഓളങ്ങൾ മേല്ക്കുമേൽ അകന്നു വ്യാപിക്കുന്നു. അപ്രകാരം ഇളകി കല്പിക്കാണ്ടിരിക്കുന്ന ഓരോ വസ്തുക്കളുടെ കച്ചയും വൃത്താകാര

1) Labyrinth. 2) Vestibule. 3) Cochlea. 4) Semi-Circular Canals.
 5) 10-ാം ഭാഗത്തിലേ കീഴേ ചിത്രത്തിലേ C F E ഇവിടെ വലുതായി കാണിച്ചിരിക്കുന്നു.

മായി വായുവിൽ പരന്നു കാതിൽ എത്തിട്ടു ഉൾച്ചെവിയെ ഇളക്കുന്നതിനാൽ കേൾപ്പാൻ പാടുണ്ടു. എന്നാൽ ഉറപ്പുള്ള വസ്തുക്കൾ ആവി വെള്ളം എന്നിത്യാദികളെക്കാൾ ധ്വനിയെ വേഗത്തിൽ നടത്തുന്നു. അതായതു വായുവിനെക്കാൾ വെള്ളം നാലുപ്രാവശ്യവും ഇരിമ്പു പതിനേഴു മടങ്ങും വേഗതയിൽ നാദത്തെ കടത്തുന്നു. ദൂരേ കാടുന്ന കുതിരക്കൂട്ടത്തിന്റെയോ വാൻതോക്കിൻ വെടിയുടെയോ ശബ്ദത്തെ സ്പഷ്ടമായി കേൾക്കുന്നതു ചെവിയെ നിലത്തോടു ചേർത്തു വെക്കുന്നതിനാൽ ആകുന്നു എന്നു എല്ലാവർക്കും പരീക്ഷിച്ചറിയാം. ധ്വനി വായുവിൽകൂടിക്കൂടി വിനാശിക്കുകകം 1100 അടിയും, അഞ്ചു വിനാശികകൊണ്ടു ഒരുനാഴികയും ദൂരം എത്തുന്നു. എപ്പോഴും നേർക്കുനേരേ കാടുന്ന നാദത്തിരകൾ ചെല്ലുന്ന വഴിയിൽ തടഞ്ഞുപോകുന്ന പക്ഷം അവിടേനിന്നു തള്ളപ്പെട്ടു നേരേ തിരിച്ചു മടങ്ങുന്നതിനാൽ മാറൊലി ഉണ്ടാകുന്നു.

നാം സാധാരണമായി കേൾക്കുന്ന ധ്വനികൾ ഒരു വിനാശികയിൽ 100 തൊട്ടു 300ഓളം വട്ടമേ അനങ്ങുകയുള്ളൂ. എന്നാലും ആസമയത്തു 60,000 പ്രാവശ്യത്തോളം ആടുന്ന എത്രയോ സൂക്ഷ്മമായ ഉച്ചമുള്ള ധ്വനികളെയും കൂടേ മാനുഷച്ചെവിക്ക് കേൾക്കാൻ പാടുണ്ടു. മുഴക്കമുള്ള താണ സ്വരങ്ങൾക്കു ചുരുക്കവും ധ്വനികൾ ഉയരമായി തീരുന്നതോറും അധികവുമുള്ള ആട്ടം ഉണ്ടെന്നറിക.

ചെപ്പിത്തോണ്ടികൊണ്ടു ചെവിപ്പി എടുക്കുന്നതു അനേകവട്ടം കലശലുള്ള ദീനങ്ങൾക്കു ഹേതുവായി തീർന്നുകൊണ്ടു ചെപ്പിത്തോണ്ടി അശേഷം പ്രയോഗിക്കാതിരിക്കു നല്ലു. ചെവിപ്പി അധികമെങ്കിൽ അതിനെ എടുപ്പാൻ അല്പം നല്ലെണ്ണയെ ചെവിയിൽ ഒഴിച്ചു കാതിനെ ഇളക്കി കുറേനേരം കഴിഞ്ഞിട്ടു ചെവിപ്പി കഴുകി എടുക്കാം. കൊതു, എറുമ്പു, പുഴ ഇത്യാദികൾ വല്ലപ്പോഴും ചെവിയിൽ കടന്നുപോയാൽ മേൽപ്പറഞ്ഞ പ്രകാരം എണ്ണകൊണ്ടു പ്രയാസം കൂടാതെ അവയെ കൊന്നു നീക്കുവാനും കഴിവുണ്ടു.

E. THE SENSE OF SIGHT.

നേത്രേന്ദ്രിയം (കാഴ്ച).

നിർമ്മാണാവസ്ഥയും വ്യാപാരവും പ്രകാരം നേത്രം എല്ലാ ഇന്ദ്രിയങ്ങളിൽ വെച്ചു ഏറ്റവും വിശേഷമുള്ളതാകുന്നു. ഈ ഇന്ദ്രിയത്താൽ നാം നമ്മുടെ ചുറ്റുമുള്ള വസ്തുക്കളെയും അവരിൽ നില സ്ഥിതി രൂപം വണ്ണം എന്നിവരെയും അറിഞ്ഞു വരുന്നു.

പുറമേയുള്ള ആപത്തുകളിൽനിന്നു രക്ഷിക്കുന്ന സാധനങ്ങൾ കാണാൻ വേണ്ടിയുള്ള ഉപായങ്ങൾ എന്നീ രണ്ടു അംശങ്ങളായി ഈ വിശിഷ്ടേന്ദ്രിയത്തെ (കണ്ണിനെ) വകതിരിക്കാം.

I. കണ്ണിമ,¹⁾ പുരികം,²⁾ കണ്ണിരിനെ ഉരട്ടിവിട്ടിരിക്കുന്ന ചിന്ധുങ്ങൾ, കണ്ണിഴിയെ³⁾ അടക്കിക്കൊള്ളുന്ന ഗുഹ എന്നിങ്ങിനെയുള്ളവ കൈയും കണ്ണിന്നു നേരിടുന്ന ദോഷങ്ങളെ തടുപ്പാനായി ദൈവം വെച്ചിരിക്കുന്നു.

1. കണ്ണിമകൾ (പോളകൾ) എന്നവ കണ്ണിന്റെ മേലും കീഴും ഉള്ള രണ്ടു തോൽമൂടികൾ അത്രേ. അവരിൽ തടിച്ചു അ

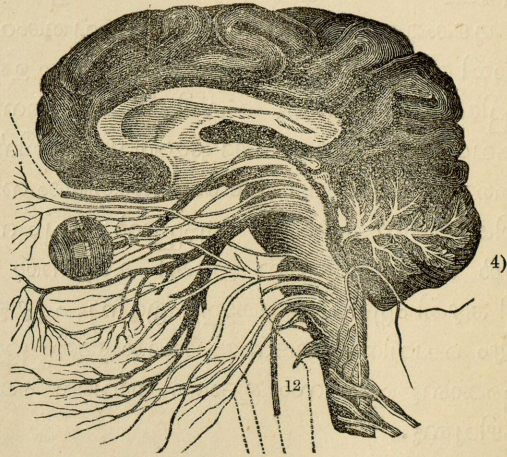

1) Eyelid, 2) Eyebrows. 3) Eyeball. 4) ഈ ചിത്രം തലച്ചോറിനെയും അതിൽനിന്നു പുറപ്പെടുന്ന ഞരമ്പുകളും മജ്ജാതന്തുക്കളും വിശദീകരിച്ചു ക്ഷിതന്തുവും പേശികളും കൂടിയ കണ്ണിഴിയെയും കാണിക്കുന്നു.

ററത്തിലേ രോമങ്ങളോ ചൊടി പ്രാണികൾ മുതലായവറെ തട്ടി ക്ഷയുന്നതല്ലാതെ പ്രകാശത്തിൻ ചുടരിനെ അതു കണ്ണിൽ ഏല്പാതവണ്ണം കുറെക്കയും ചെയ്യുന്നു. വട്ടത്തിൽ കണ്ണിനു ചുറ്റി കിടക്കുന്ന ഒരു പേശിയെക്കൊണ്ടു കണ്ണിമ പൂട്ടുവാൻ പാടുണ്ടു.

2. വില്ലിച്ചു നില്ക്കുന്ന പുരികങ്ങൾ ആകട്ടേ നൊറിയിൽ കൂടി ഒലിക്കുന്ന വിരപ്പുതുളളികൾ ഒന്നും കണ്ണിൽ വീഴാതാക്കയും നേത്രത്തിന്നു നിഴലിടുകയും ചെയ്യുന്നു.

3. കണ്ണു ആവശ്യംപോലേ എളുപ്പത്തിൽ തിരിഞ്ഞു നോവു തട്ടാതെ സുഖത്തോടുകൂടെ ഇരിക്കേണ്ടതിന്നു എപ്പോഴും ഇറം വേണം. ആയതിനെ കടകണ്ണിന്റെ മേൽ കിടക്കുന്ന കണ്ണിപ്പിണ്ഡങ്ങൾ ഇടവിടാതെ ഉളവാക്കുന്നു. കണ്ണീർ എന്നു പേരായ ഈ വെള്ളം അധികമാകുമ്പോൾ ഉൾമുനയിലേ ശോഷചിണ്ഡങ്ങൾ അതിനെ

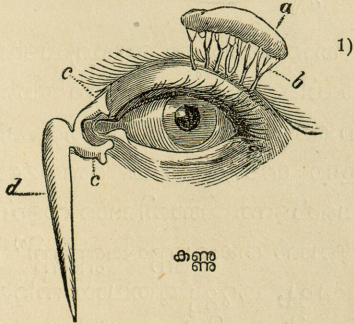

നക്കിക്കൊണ്ടു മുക്കിന്റെ മേൽഭാഗത്തുള്ള കണ്ണീർസഞ്ചിയിൽ അകപ്പെടുത്തും. കരയുമ്പോൾ ചിണ്ഡങ്ങൾ ഉത്ഭവിപ്പിക്കുന്ന കണ്ണിരിനെ ഒക്കെയും സഞ്ചിയിൽ ഉൾക്കൊൾവാൻ സ്ഥലം പോരാത്താൽ അവ കണ്ണുകളിലും മുക്കിലും കൂടി പുറത്തേക്കു ഒലിക്കയും ചെയ്യുന്നു.

4. കബിഴി സുഖത്തോടേ ഇരിക്കേണ്ടതിന്നു അതു ശിരോസ്ഥി കളെക്കൊണ്ടു നിർമ്മിക്കപ്പെട്ട മുക്കോണിന്നു സമമുള്ള ഒരു ഗുഹയിൽ അടങ്ങിക്കിടക്കുന്നു. ഈ സ്ഥലത്തിന്നു പതം വരത്തുവാൻ പെരുത്തു മേദസ്സും മാംസപേശികളും അതിൽ ഉണ്ടു.

1) d എന്നതു മുക്കിലേക്കു ചെല്ലുന്ന കണ്ണീർപ്പിണ്ഡങ്ങളും അത്രേ.

II. കാണാൻ വേണ്ടിയുള്ള ഉപായസാധനങ്ങൾ. ഗോളാകൃതിയായിരിക്കുന്ന കണ്ണിഴിക്ക് അഞ്ചു പടലങ്ങൾ ഉണ്ടു്. അവ ററിൽ രണ്ടു ചിൻഭാഗത്തെ മാത്രവും, മറേറ രണ്ടു മുൻവശത്തെയും, ഒന്നു കണ്ണിഴിയുടെ അന്തർഭാഗത്തെ മുഴുവനും മൂടുന്നു. പി

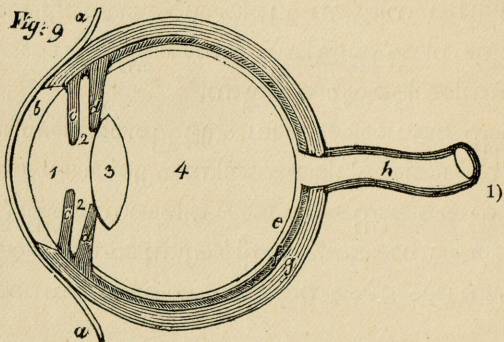

മ്പിലുള്ള പുറന്തോൽ തടിപ്പുള്ള ബാഹ്യപടലം¹⁾ തന്നെ. ഏറിയ നേർത്തായ നാഡികളുള്ള രണ്ടാമതിന്നു തരണി²⁾ എന്നും മുൻവശത്തു കിടക്കുന്ന ബാഹ്യചർമ്മത്തിന്നു ശുക്ല ചർമ്മം⁴⁾ എന്നും പേർ. നിറത്തിൽ വളരേ ദേദമുള്ളതായ രണ്ടാമത്തേതു മഴവിൽപ്പടലം⁵⁾ എന്നു പേർപ്പെടുന്നു. അതിന്റെ നടുവിൽ വെളിച്ചരശ്മികൾ കണ്ണിൽ വീഴുവാൻ തക്കവണ്ണം കണ്ണണി³⁾ എന്നുപറയുന്ന ഉണ്ടു്. നീലം, തവിട്ടു, പച്ച, കറുപ്പു മുതലായ നിറമുള്ള ഈ ചർമ്മം കണ്ണിൽ വീഴുന്ന വെളിച്ചത്തിൻ ബലത്തെ കുറെക്കേണ്ടതിന്നു ഉപകരിക്കുന്നു. അഞ്ചാം ചർമ്മം നേത്രമജ്ജാതന്തുവിന്റെ ഒരു വ്യാപനം അത്രേ. കണ്ണിഴിയുടെ അകത്തെ എല്ലാം മൂടിക്കൊള്ളുന്ന ഈ തോലിന്നു നേത്രാന്തരപടലം⁷⁾ എന്നു പറയുന്നു. കണ്ണിന്റെ നേരേ ചിൻവശത്തു ഈ പടലത്തിന്റെ കാരിടത്തിൽ തന്നെ വെളിച്ചം വസ്തുക്കളുടെ ചിത്രങ്ങളെ പ്രീതിബിംബിപ്പിക്കുന്നു.

1) *aa* കാചപടലം (Cornea); *b* അതിന്റെ ചിൻവശം; *cc d d* മഴവിൽപ്പടലം (Tris); *e* നേത്രാന്തരപടലം (Retina); *f* തരണി (Choroidea); *g* ബാഹ്യപടലം (Sclerotica); *h* നേത്രമജ്ജാതന്തു. 1 ജലമയരസം; 2 2 കണ്ണണി; 3 സ്നികമയരസം (lens); 4 ജലമയരസം (Vitreus humor). 2) Tunica Sclerotica. 3) Choroidea (മദ്ധ്യപടലം). 4) Cornea (കാചപടലം). 5) Iris. 6) Pupil. 7) Retina.

എന്നാൽ ഈ പടലങ്ങൾക്കു ഇങ്ങിനേത്ത വിശേഷമുണ്ടാവാലും കാണാൻ അവ പോരാ ഇനി വേറെ വല്ല വസ്തുക്കളും കൂടെ ആവശ്യം. കണ്ണിന്റെ ചിൻഭാഗത്തു അന്ധാകൃതിയായിരിക്കുന്ന¹⁾ സ്റ്റികമയരസം²⁾ വെളിച്ചത്തിന്റെ രശ്മികളെ കൈക്കൊള്ളുന്നു. ഏറ്റേ മുദൃതമുള്ള പയറിനൊക്കുന്ന ഈ വസ്തുവിനെ വിരൽകൊണ്ടു എളുപ്പത്തിൽ തിരുമ്പാം. മുന്പിലുള്ള പടലങ്ങൾക്കും സ്റ്റികമയരസത്തിനും ഇടയിൽ ജലമയരസം³⁾ എന്ന വെള്ളത്തിന്നു സമമായി നിറമില്ലാത്ത ഒരു വസ്തുവിനെ കാണാം. അതുക്ലാതേ സ്റ്റികമയരസത്തിന്നു ചിമ്പിലേ വലിയൊരു അറയിൽ മുട്ടയുടെ വെള്ളക്കു ക്കുന്ന വേറൊരു ജലമയരസ

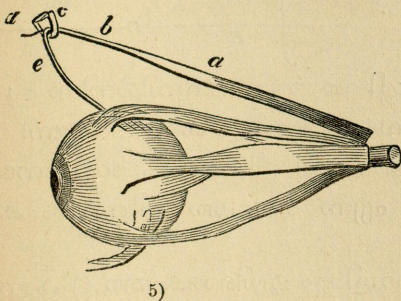

വും ഉണ്ടു. അതിന്നു കാചമയരസം എന്നു പേർ ആക.⁴⁾ കണിഴിയെ എല്ലാ വിധത്തിലും ഇളക്കുവാനു കഴിയുന്ന ആറു മാംസപേശികൾ അതിനോടു ചേർന്നു കിടക്കുന്നു.

ശരിയായി കാണേണ്ടതിന്നു മേല്പറഞ്ഞവ ക്കേയും ആവശ്യം.

III. എന്നാൽ നാം കാണുന്നതു എങ്ങിനെ ഉണ്ടാകുന്നു എന്നു വിവരിക്കുന്നതിന്നു മുമ്പേ കാഴ്ച വെളിച്ചമൂലമായി നടക്കുകൊണ്ടു വെളിച്ചത്തിന്റെ അവസ്ഥയെ ഒന്നാമതു സൂചിപ്പിക്കേണ്ടതാകുന്നു. ആയതു ആവിതു:

1. വെളിച്ചത്തിന്നു (ഭാരമില്ല) ഘനമില്ല.
2. വെളിച്ചം വസ്തുക്കളിൽനിന്നു രശ്മിയായി തെരിച്ചു പുറപ്പെടുന്നു.
3. വെളിച്ചത്തിന്നു അത്യന്തം വേഗത ഉണ്ടു. ഒരു അരനികമിഷത്തിൽ⁵⁾ അതു 1,86,000 നാഴികയോളം ഓടുന്നുപോൽ.

1) Convex (മുതിരപ്പറ). 2) Lens. 3) Aqueous humor. 4) Vitreous humor. 5) കണ്ണിന്റെ മാംസപേശികൾ. 6) ഇതു സിങ്കണ്ടു നേരം; ഒരു മണിക്കൂറിന്നു (൨൧൧ നാഴിക) ൩൦ നിമിഷം (മിനിട്ടു) ഒരു നിമിഷത്തിന്നു ൩൦ സിങ്കണ്ടു ഉണ്ടു.

4. വായുവിൽ കൂടേയും മറു സ്വച്ഛതയുള്ള¹⁾ വസ്തുക്കളുടേയും വെളിച്ചം കടക്കുന്നു. സ്വച്ഛത അല്ലാത്ത വസ്തുക്കൾക്കു തട്ടിയ വെളിച്ചം മടങ്ങി വരുന്നതിനാൽ ആ വസ്തുക്കളെ കാണാൻ പാടുണ്ടു്.

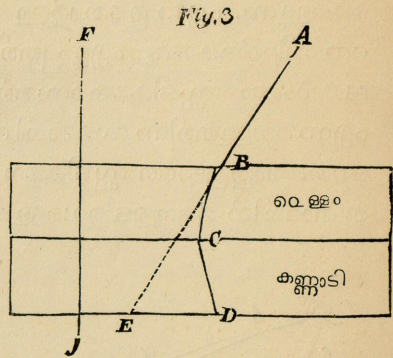
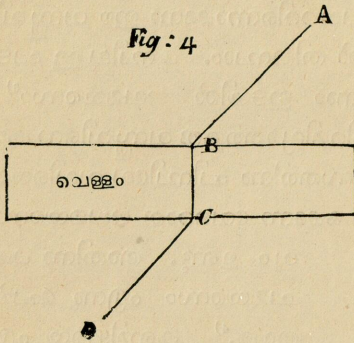

5. വെളിച്ചത്തിന്റെ രശ്മി യാതൊരു വസ്തുവിൽനിന്നു പുറപ്പെട്ടു തനിക്കു ഗുണവ്യത്യാസമുള്ള വെള്ളം കണ്ണാടി എന്നീ വസ്തുക്കളിൽ വിശാലകോണാകാരമായി വീഴുമ്പോൾ രശ്മി നേരേയല്ല ഭേദിച്ചു ചെല്ലുന്നതു് എന്നു മേലേത്ത ചിത്രങ്ങൾ കാണിക്കുന്നു.

6. അപ്രകാരം തന്നെ വെളിച്ചം മുതിരുകൊത്ത () കണ്ണാടിയില്ലിന്നു തട്ടുമ്പോൾ രശ്മികളുടെ വഴി ഭേദിച്ചു പോകും. എന്നാൽ കടന്ന ശേഷം രശ്മികൾ മേൽക്കുമേൽ തമ്മിൽ അടുക്കുകയും ഉൾവളവുള്ള²⁾ വസ്തുവിൽ \square വീഴുന്നെങ്കിൽ തമ്മിലകലുകയും ചെയ്യും.

7. നിറമില്ലാത്തതായി തോന്നുന്ന വെളിച്ചത്തിന്റെ രശ്മികൾക്കു ഏഴു നിറങ്ങൾ ഉണ്ടു് എന്നു അറിയേണം. പച്ചനിറമല്ലാതെ മറെറല്ലാ വണ്ണങ്ങളെ പുല്ലു ഗ്രസിക്കുന്നതുകൊണ്ടു് അതു പച്ചനിറമുള്ളതു്. തങ്ങൾക്കു ഉള്ള നിറമല്ലാത്ത മറെറ നിറങ്ങളെ ഗ്രസിച്ചു കളയുന്ന ബലം വസ്തുക്കൾക്കു ഉണ്ടാകുമ്പോൾ നാം അവയെ ഒരേനിറമായി മാത്രമേ കാണുമാറാകുന്നതു്. ഒരു വസ്തു എല്ലാ നിറങ്ങളെ ഗ്രസിക്കുന്നു എങ്കിൽ അതിന്നു കറുത്ത നിറമു

1) Transparent.

2) Concave.

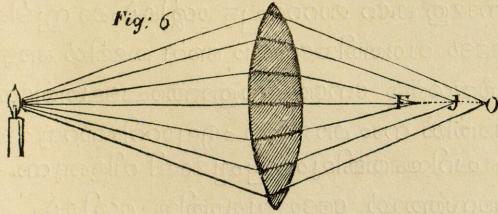
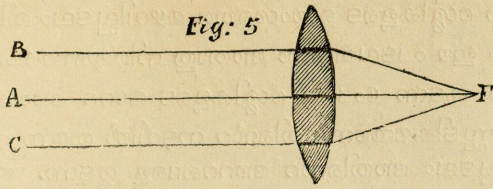

ണ്ടാകും. കണ്ണിന്നു വല്ല തെറ്റുണ്ടായിട്ടു നിറങ്ങളെ വേർതിരിപ്പാൻ അശേഷം അറിയാത്ത ആളുകൾ അനേകരുണ്ടു എന്നു പറയാം.

IV. മേല്പറഞ്ഞ സൂചകങ്ങൾ കണ്ണിനെയും കാഴ്ചയെയും പറ്റി നമ്മെ പ്രബോധിപ്പിക്കുന്നതു എന്തു?

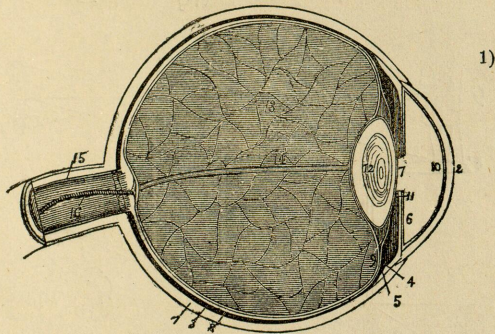

കണ്ണിന്റെ ഉള്ളിൽ തടിപ്പും സ്വച്ഛതയും എന്നിടും വെള്ളം കണ്ണാടി എന്നവറെ പോലേ തമ്മിൽ വ്യത്യാസവുമുള്ള സാധനങ്ങൾ ഉണ്ടു എന്നു നാം കണ്ടുവല്ലോ. ഈ സാധനങ്ങൾ മൂലമായി മേൽക്കാണിച്ച പ്രകാരം കണ്ണിൽ വീഴുന്ന വെളിച്ചത്തിന്നു ഓട്ടത്തിൽ ഭേദം വരും. കണ്ണിൽ പ്രവേശിക്കും സമയം ത

¹⁾ ഈ ചിത്രം സ്പടികമയരസം (12) lens, കാചമയരസം (vitreous humor) നേത്രം അരപടലത്തിന്മേൽ നേരെ വീഴുന്ന രശ്മി എന്നിവറെ കാണിക്കുന്നു.

നേ തട്ടുന്ന രശ്മികളുടെ ഓരംശത്തെ മഴവില്പടലം തിരിച്ചു തള്ളുന്നതിനാൽ ഈ പടലത്തിന്നു അതാതു നിറമുണ്ടാകും. കണ്ണിയിൽ കൂടേ കടന്നു പോയ രശ്മികളുടെ മറേ അംശം മുതിരെ ക്ഷാത്ത സ്തംഭികമയരസത്തിന്റെ നടുവിൽ തന്നെ വീഴേണ്ടതിന്നു മഴവില്പടലം അതിന്റെ അറ്റങ്ങളെ മൂടുന്നു. ജലമയരസത്താൽ ഒന്നാമതു കറേ മാറപ്പെട്ട രശ്മികൾക്കു സ്തംഭികമയരസം ഇനിയും ഭേദം വരുത്തിയശേഷം അവ തമ്മിൽ അടുത്തു കണ്ണിന്റെ പിൻവശത്തു നേരേ നേത്രാന്തരപടലത്തിന്മേൽ വീഴും. ഈ സ്ഥലത്തിൽ നാം കാണുന്ന എല്ലാററിന്റെയും ചിത്രങ്ങൾ ഏറവും ചെറിയതെങ്കിലും സ്പഷ്ടമായി വിളങ്ങുന്നു. എന്നാൽ സ്തംഭികമയരസത്താൽ ഭേദം വരുത്തിയ രശ്മികൾ കീഴേതു മേലോട്ടും, മേലേതു കീഴോട്ടും ആയുരിക്കകൊണ്ടു നേത്രാന്തരപടലത്തിൽ എല്ലാ ചിത്രങ്ങളെ ഉള്ളപ്രകാരം അല്ല, കീഴേലായത്രേ കാണുന്നതു. (ചിത്രങ്ങളെ നോക്കുക). കസായിയുടെ അടുക്കൽ ചെന്നു കാളയുടെ കണ്ണു എടുത്തു വെളിച്ചം അതിൽ കടക്കുമാറാക്കി പിമ്പിൽ ഒരു വെളുത്ത കടലാസ്സു പിടിച്ചാൽ ചിത്രം അതി

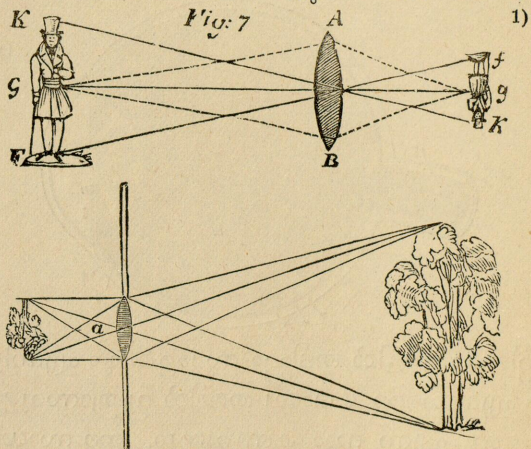

ന്മേൽ വീഴുന്ന വിധം എളുപ്പമായി കാണാൻ പാടുള്ളതാകുന്നു. എന്നാൽ കണ്ണിൽ വെച്ചു ചിത്രങ്ങൾ മേൽ കീഴായി നിൽക്കുന്നു

1) *AB* കണ്ണിന്റെ സ്തംഭികമയരസം; *KGF* കാണുന്ന വസ്തു; *f g k* നേത്രാന്തരപടലത്തിന്മേൽ വീഴുന്ന ചിത്രം.

എങ്കിൽ നാം വസ്തുക്കളെ ഉള്ളു വണ്ണം തന്നെ കാണുന്നതു എന്തു കൊണ്ടു എന്നതിന്നു തീർച്ച പറഞ്ഞു കൂടാ. എങ്ങിനേ എങ്കിലും മാനുഷബുദ്ധിയാലും പരിചയത്താലും തന്നെ അതു കൃത്യമായി തീരും എന്നു പറയാം. കണ്ണുകൾ രണ്ടുണ്ടെങ്കിലും ഓരോ വസ്തുവിന്റെ ഒരു ചിത്രം മാത്രം പതിയുന്നതു വിശേഷാൽ ആശ്ചര്യമായ കാര്യം. അതും പരിചയത്താലും ബുദ്ധിയാലും ക്രമേണ യഥാർത്ഥമായി തീരും താനും. ഒന്നു നിശ്ചയം അതായതു: ദൂരതയും വിഷയങ്ങളുടെ വീതിയും നീളവും മറ്റും ശരിയായി അറിയേണ്ടതിന്നു ഒരു കണ്ണു പോരാ രണ്ടു വേണം. എന്നാൽ രണ്ടു കണ്ണുണ്ടെങ്കിലും ഈ വക കാര്യങ്ങളിൽ അഭ്യാസത്താൽ മാത്രമേ ശീലം വരികയുള്ളൂ. കുട്ടികൾ ദൂരതയെയും വലിപ്പത്തെയും അശേഷം അറിയാതായാൽ ചന്ദ്രനെ തന്നെ പിടിപ്പാൻ പാടുണ്ടു എന്നു അവർക്കു തോന്നുന്നു. വയസ്സിൽ സ്റ്റികമയരസം പലപ്പോഴും ഒപ്പുനിരപ്പായി ചമഞ്ഞു രശ്മികൾ അന്തരപടലത്തിന്റെ ഇടത്തു വീഴുന്നില്ല എന്നു വരികിൽ കിഴവന്മാർ ദൂരേ നന്നായി കാണുന്നു എങ്കിലും കണ്ണാടി കൂടാതെ വായിപ്പാൻ ഒട്ടും പാടില്ലാതെ പോകും. ദീനത്താലോ പഠിക്കുന്നതിനാലോ ആർക്കാനും കാഴ്ചക്കറവു വന്നാൽ സ്റ്റികമയരസം അധികം വില്ലിച്ചതായി പോയതു കൊണ്ടു അവർക്കു ഉൾവളവുള്ള ഒരു കണ്ണാടി ആവശ്യം.

V. നാം അധികം നേരം വിഷയങ്ങളെ സൂക്ഷിച്ചു നോക്കുന്നതിനാലോ പ്രകാശമില്ലാതെ വിളക്കുകൾ വായിക്കുന്നതിനാലോ കണ്ണു ക്ഷീണിച്ചു പോകുന്നെങ്കിൽ അതിന്നു ദോഷം പറയാതിരിപ്പാൻ കണ്ണിനെ ആശ്വാസപ്പെടുത്തേണ്ടതാകുന്നു. ഇരുട്ടത്തു നിന്നു പെട്ടെന്നു വെളിച്ചത്തു പോകുന്നതു കണ്ണിന്നു അറൊപ്പു. കുട്ടികൾ വല്ല വസ്തുവെ നോക്കുമ്പോൾ ചരിച്ചിട്ടല്ല നേരേ തന്നെ നോക്കേണ്ടതിന്നു അവരെ ശീലിപ്പിക്കേണം. കണ്ണിന്നു കരടു തട്ടിയ ആളെ വെളിച്ചമുള്ള സ്ഥലത്തു വരുത്തി കണ്ണോളകളെ തുറന്നു നേരിയ തുണിയുടെ ഓരറംകൊണ്ടു ഉൾമുനയുടെ നേരേ വടിക്കുന്നതിനാൽ ആ കരടിനെ എളുപ്പമായി എടുക്കാം. അതിൽചിന്നു കണ്ണിനെ പച്ചവെള്ളത്താൽ കഴുകേണം. സാധിക്കുന്നില്ല എന്നു വന്നാൽ കണ്ണിന്നു വേദനയും മറ്റും അധികമായി തട്ടുന്നതിന്നു മുമ്പേ ഒരു വൈദ്യനെ വിളിപ്പിക്കേണ്ടതു.

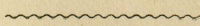

VIII. SPIRIT AND LANGUAGE.

ആത്മാവു തദ്വ്യാപനഭാഷയും.

I. ദേഹവും അതിന്റെ അവസ്ഥയും എത്രയും അത്യുത മുജ്ജ്വലതയോടുകൂടി. എന്നിട്ടും അതിനെ താങ്ങി ജീവിപ്പിക്കുന്ന ആത്മാവു ഉത്തമമായതത്രേ. ആകയാൽ ഭാഷയെപ്പറ്റി വിവരിക്കുമ്പോൾ ആത്മാവിനെത്തൊട്ടു ചില വിശേഷങ്ങളെ സൂചിപ്പിക്കാം.

മനുഷ്യരുടെ ദേഹാവസ്ഥയും മൃഗങ്ങളുടേതും പലവിധേന ക്ഷണിക്കിലും മനുഷ്യൻ ആത്മമൂലമായി അവനെക്കാൾ ഏറെ ഉയർന്നാൽ ജീവി എന്നു സ്പഷ്ടം. അവൻ മരണശേഷം മൃഗങ്ങൾ എന്നപോലെ അശേഷം ഇല്ലാതെ പോകുന്നു എന്നല്ല, മാനുഷാത്മാവു എന്നേക്കും ജീവിച്ചിരിക്കും താനും. ഈ ആത്മാവു മനുഷ്യനു ലഭിച്ചുവാറു എങ്ങിനെ എന്നാൽ: യഥോപരായ ദൈവം നിലത്തിലുള്ള മണ്ണുകൊണ്ടു മനുഷ്യനെ നിർമ്മിച്ചിട്ടു അവനുള്ള മൃക്കിന്റെ ദ്വാരങ്ങളിൽ ജീവന്റെ ശ്വാസത്തെ ഉതിയതിനാൽ മനുഷ്യൻ ജീവാത്മാവായി തീർന്നു. എന്നീ ആധാരവാക്യത്തിന്നു മൂന്നു മുഖ്യസംഗതികൾ തെളിയുന്നു. 1. ദൈവം ശരീരത്തെ മണ്ണുകൊണ്ടു നിർമ്മിച്ചു എന്നും 2. അനിർമ്മിതമായ ആത്മാവു ദൈവത്തിൽനിന്നു പുറപ്പെട്ടു ദൈവശ്വാസീയം ആകുന്നു എന്നും 3. ദേഹി ദേഹത്തെയും ആത്മാവെയും പരസ്പരം സംയോജിപ്പിക്കുന്നു എന്നും ഇവ തന്നെ. മനുഷ്യന്റെ സർവ്വംഗത്തിൽ വ്യാപിച്ചുകൊണ്ടു ഓരോ അവയവങ്ങളെ നടത്തുന്നതും ദേഹവളപ്പിൽ സംബന്ധിച്ചതുമായ അദ്വൈതവസ്തുവിന്നു ദേഹി എന്നു പേർ. ദേഹത്തിലും അതിൻ വളപ്പിലും ചേരാതെ ദിവ്യകായ്ങ്ങളിലേക്കു ചാഞ്ഞു അവനെ ആഗ്രഹിച്ചുകൊണ്ടിരിക്കുന്ന അദ്വൈതമായ വസ്തു ആത്മാവു. ജഡത്തിന്റെ മോഹങ്ങളെ ക്ഷേത്രം അനുസരിച്ചുകൊണ്ടു ദൈവത്തിന്റെ വാസം വാസിക്കാത്ത മനുഷ്യൻ പ്രാണമയനും ദൈവകല്പനകളെ അനുഷ്ഠിച്ചുകൊള്ളുന്നവൻ ആത്മികമനുഷ്യനും അത്രേ. പാപമൂലം ദേഹിയുടെ ഗുണങ്ങൾ ആകുന്ന ബുദ്ധിയും കാമമുഖലവും മറ്റും

നന്ന കുറഞ്ഞുപോകയും അതിന്നു പകരമായി തന്നിഷ്ടം ബുദ്ധി മാന്ദ്യം എന്നിത്യാദികൾ മനുഷ്യനെ നിറെക്കയും ചെയ്യുന്നു. ദേഹി ശരീരത്തിന്റെ ജീവൻ ആകുംപ്രകാരം ആത്മാവു ദേഹിയുടെ ജീവൻ. ദേഹം ദേഹി ആത്മാവു ഇവ എല്ലാമനുഷ്യർക്കും ഉണ്ടുതാനും. എന്നാൽ ഈ മൂന്നും ഒരുപോലെ വളർന്നു വരികയില്ല. ആദ്യമായി ശരീരം പിന്നേ ദേഹി ഒടുക്കം ജീവാത്മാവു ഇങ്ങിനേ ക്രമേണ അത്രേ വളർക്കും. ആത്മാവിൻ ഗുണങ്ങളോ ലൌകികമായ ആദ്രാസത്തിൽ ബലവും പരലോകവസ്തുക്കളെ ഗ്രഹിപ്പാനുള്ള പ്രാപ്തിയും ഇന്ദ്രിയങ്ങളെ അടക്കിക്കൊൾവാനുള്ള ശക്തിയും എന്നിവ അത്രേ. ആത്മാവിന്റെ കേന്ദ്രം ഹൃദയം; ഹൃദയത്തിന്റെ അറിവു മനസ്സാക്ഷി തന്നേ. എന്നാൽ ഈ ആത്മാവിന്റെ ജീവൻ ഭയം ദുർന്നടുപ്പ ക്രോധം അഭിമാനം ശത്രുത്വം മുതലായവനാൽ കുറഞ്ഞു കുറഞ്ഞുപോകയും പിശാചിന്റെ അധികാരത്തിൽ ഉൾപ്പെടുകയും ചെയ്തു. അതു നിമിത്തം വിദ്വാനുപോലും രക്ഷപ്രാപിക്കേണ്ടതിന്നു ഈ ആത്മാവു യഥാസ്ഥാനപ്പെടേണ്ടതു. മേലിൽനിന്നുള്ള ദൈവാത്മാവു മാനുഷാത്മാവിൽ വാസം ചെയ്യുന്നതിനാലത്രേ മനുഷ്യൻ മേലേ വഹി അന്വേഷിപ്പാനും ദൈവത്തിന്റെ സംസർഗ്ഗം എന്ന സത്യമായ ലാക്കിൽ എത്തുവാനും യോഗ്യതയുള്ളവനായിത്തീരും. ഈ പുനർജന്മം ലഭിക്കുമ്പോൾ മരണത്തിന്റെ ശേഷം ആത്മാവും ദേഹിയും ദേഹവും പുതുതേജസ്സിലും മഹത്വത്തിലും വിളങ്ങും.

II. ആത്മാവിന്റെ ഒരു വ്യാപനം ഭാഷ്യ തന്നേ. ശബ്ദങ്ങളെ പുറപ്പെടുവിപ്പാൻ മൃഗങ്ങൾക്കും പാടുണ്ടെങ്കിലും സംസാരിക്കുന്നതു ബുദ്ധിയും സ്വയംബോധവുമുള്ള മനുഷ്യർക്കു മാത്രമേ കഴിയും. ശബ്ദം¹⁾ തൊണ്ടയിൽനിന്നു തന്നേ ഉത്ഭവിക്കുന്നു. സാധാരണമായി ശ്വാസം കഴിക്കുമ്പോൾ ശ്വാസം (കൃകദാറ

¹⁾ ലോകത്തിൽ നാനാവിധങ്ങളായ ശബ്ദങ്ങൾ കേൾപ്പാനുണ്ടല്ലോ; ഭയങ്കര ഝംകാര ഗംഭീരസ്വരങ്ങളും, ആഘോഷ സന്തോഷ സന്താപസ്വരങ്ങളും, കലുക്ക മിളക്ക മുഴക്കസ്വരങ്ങളും, മണിക്കും കിണറിക്കും മിടിക്കുംസ്വരങ്ങളും, ചിലമ്പും കലമ്പും പുലമ്പുംസ്വരങ്ങളും, കടകട ഝടഝട പടപടസ്വരങ്ങളും, കാഴ്ച ദൃശ്യ വീക്ഷ്യസ്വരങ്ങളും, ചെലചെലക്കും കിലുകിലുക്കും കലുകലുക്കുംസ്വരങ്ങളും, ഞരങ്ങൽ മുളൽ കരച്ചൽ എന്നിത്യാദി ശബ്ദങ്ങൾ തന്നേ.

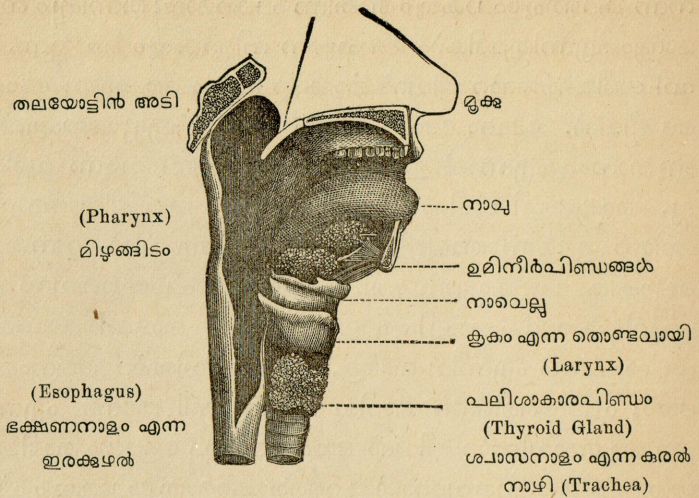



ത്തിൽ) തൊണ്ടവാതിലിൽ¹⁾ കൂടി വെറുതേ പോകുന്നു. എന്നാൽ സംസാരിക്കുമ്പോൾ ശ്വാസകോശങ്ങളിൽനിന്നു വരുന്ന വായു കൃകദാരത്തിൻ അടിയിൽ നീണ്ടുകിടക്കുന്ന നാലു ഞാണുകളെയും²⁾ കണ്ടുത്തിന്റെ മേലുള്ള ഉപാസ്ഥികളെയും ഇളക്കി കൃകദാരത്തിൽ കൂടി ചെല്ലുന്നതിനാൽ ശബ്ദിപ്പാനും ചെറുനാവു നാവു അധരങ്ങൾ മുതലായവറിൻ പ്രയോഗത്താൽ സ്വരങ്ങളെയും വ്യഞ്ജനങ്ങളെയും അനേകവിധമായ നാദഭേദങ്ങളെയും ജനിപ്പിപ്പാനും പാടുണ്ടു. ഭക്ഷണം കഴിക്കുമ്പോൾ അതു ശ്വാസകോശത്തിൽ പ്രവേശിക്കാതെ ഇരിപ്പാൻ അതിന്നു കവാടം³⁾ എന്നൊരു അടുപ്പുണ്ടു. ഒരു പലകപോലേ വെച്ചുകിടക്കുന്ന തലയോട്ടിന്റെ മേല്പുഴു ശബ്ദത്തെ ബലപ്പെടുത്തുവാൻ സഹായിക്കുന്നു. വായിൽനിന്നു മൂക്കിൽ കൂടി തലയോട്ടിലേക്കു ചെല്ലുന്ന കഴലുകൾ ജലദോഷംകൊണ്ടു അടയുന്നെങ്കിൽ ഒച്ച തെളിവില്ലാതെ പോകുന്നു എന്നു എല്ലാവരും അറിയുന്നുണ്ടല്ലോ. പുറത്തു വിടുന്ന ശ്വാസത്തിന്റെയും നെഞ്ചടക്കത്തിൻ മാംസപേശികളുടെയും ഉഷ്മളപ്രകാരം ശബ്ദത്തിന്റെ ബലം ഏറുകയോ കുറയുകയോ ചെയ്യുകൊണ്ടു സ്ത്രീകൾ കുട്ടികൾ എന്നിവരുടെതിൽ

¹⁾ The Opening at the Larynx. ²⁾ The Vocal Cords, ³⁾ Epiglottis,

പുരുഷശബ്ദത്തിനു ബലം ഏറ്റം. ഉയരമുള്ള സ്വരങ്ങളെ പാടമ്പോൾ കൃകകവാടം (തൊണ്ടുവായിൽ) ഏകദേശം അടഞ്ഞും താഴ്ന്നിപ്പാടുന്നെങ്കിൽ മുഴുവനും തുറന്നും ഇരിക്കും. സംസാരിപ്പാൻ വേണ്ടിയുള്ള കരണങ്ങൾ എല്ലാ മനുഷ്യർക്കും ഉണ്ടെങ്കിലും സംസാരിക്കുന്നതു ക്രമേണ അത്രേ ശീലിച്ചു കൂട്ടു. സംസാരിച്ചു കേൾക്കുന്ന വാക്കുകളെ ചൈതൽ മാതിരിയാക്കി തനിയേ സംസാരിപ്പാൻ ആരംഭിക്കുന്നതുകൊണ്ടു കേൾവിയും ഭാഷയും തമ്മിൽ അടുത്ത സംബന്ധത്തിൽ ഇരിക്കുന്നു എന്നു കാണുന്നു. ഉയരം ചെവിടനുമായ ഒരു കുട്ടിക്കു വാക്കുകളെ എങ്ങിനേ രൂപിക്കേണം എന്നു ലേശംപോലും അറിയാതായാൽ അതു സംസാരിപ്പാൻ ഒരിക്കലും ശീലിക്കുന്നില്ല. വാക്കു പറയാൻ കഴിവുള്ളോരേ! “മധുരത്തിൽ വായുധുരം ഉത്തമം” എന്നു വിശേഷിച്ചു കാക്കുക. മറ്റുള്ളവരുടെ സന്തോഷം നന്മ ഉപകാരം രക്ഷ ആശ്വാസം എന്നിത്യാദി സൽകർമ്മങ്ങൾക്കും ദൈവസ്തോത്രത്തിനും ഭാഷയെ ഉപയോഗിച്ചാൽ പറഞ്ഞുകൂടാതെ വണ്ണം വലിയ അനുഗ്രഹം കിട്ടും. ദൈവത്തെ ദുഷിച്ചു നശിക്കുന്ന ഏഷണി കളവു കള്ളയാണെന്നാണുകെടുകൾ പ്രാകുൽ ലീലാവാക്കു മുതലായവാവിഷ്യാണങ്ങളാൽ കൂട്ടുകാരനെ കെടുക്കുന്നവന്നു ഹാ കഷ്ടം.

പുളിങ്കര അണ്ടി മുതലായവ തൊണ്ടയിൻ അകത്തു കടന്ന ആളുടെ സമീപം നില്ക്കുന്നവൻ തന്റെ ഒരു കൈകൊണ്ടു അവന്റെ നെഞ്ഞിനെ അമർത്തി മറേറ കൈകൊണ്ടു പുറത്തു രണ്ടുമൂന്നു അടി അടിക്കേണം. ഇതിനാൽ ആ വസ്തു പുറത്തു വരുന്നില്ലെങ്കിൽ ഒരു വിരൽ തൊണ്ടയിൽ ഇട്ടു കുരോപ്പിക്കുകയോ ചെട്ടിപ്പിക്കുകയോ ചെയ്തിട്ടു വെളിയിൽ വരുത്തുവാൻ ശ്രമിക്കേണം. അതിനാലും സാധ്യമാകാത്താൽ ചിലപ്പോൾ അതിനെ ഭക്ഷണനാളത്തിൽ കൂടി ജീർണ്ണകോശത്തിലേക്കു തള്ളിക്കളവാൻ പാടുണ്ടാകും. എന്നാൽ അതു ശ്വാസനാളത്തിൽ പ്രവേശിച്ചാൽ അസഹ്യമായ ശ്വാസമുട്ടൽ ഉണ്ടാകും. അപ്പോൾ താമസം എന്നിയേ സമർത്ഥനായ ഒരു വൈദ്യനെ വിളിപ്പിക്കുകയോ അ

ദേഹത്തെ ഒരു വൈദ്യരുടെ അടുക്കേ കൊണ്ടുപോകയോ വേണ്ടതു. കുട്ടികൾ കണ്ടതു വായിൽ ഇടയ്ക്കാൻ സൂക്ഷിച്ചുകൊള്ളേണം. ഭക്ഷണസമയത്തു തുമ്പില്ലാത്ത നേരമ്പോക്കു പറഞ്ഞു പൊട്ടിച്ചിരിപ്പിക്കുന്നതു ദോഷമായി വന്നുകൂടുവാൻ മതി എന്നു ഓർത്താൽ നന്നു.

—  സമാപ്തം.  —

ERRATA.

ശുദ്ധപത്രം.

മുഖവുര	line 12	for	“രാജ്യക്കാർക്കും”	read	“രാജ്യക്കാർക്കു”
Page 41	” 2	”	“പെരുന്തുളിയിൽ”	”	“പെരുന്തുളയിൽ”
” 47	” 6	omit	“അത്ര”		
” 67	footnote	for	“Aarta”	”	“Aorta”
” 68	line 9	”	“ശ്വാസം കഴിക്കേണം”	”	“ശ്വാസം കഴിക്കേണം.”
” 92	” 10	”	“വിശേഷമായ”	”	“വിശേഷമായ”
” 96	footnote	”	“ജലമയരസം”	”	“കാചമയരസം”
” 100	”	”	“KGF കാണുന്ന വസ്തു”	”	“കാണപ്പെടുന്ന വസ്തു”

 വരികളെ മേലിൽനിന്നു കീഴേട്ടു എണ്ണേണ്ടതു.

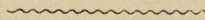

CONTENTS.

പെറുരുട്ടക്കിറ.

	Page.
I. The Human Skeleton (മനുഷ്യന്റെ എല്ലകൂട്ടം)	5
A. The Human Skull (തലയോട്ടു, മണ്ട, വെന്തല, കപാലം)	6
B. The Face (മുഖാസ്ഥികൾ)	11
C. The Teeth (പല്ലുകൾ)	14
D. The Bones of the Trunk (ഉടവെല്ലുകൾ)	18
E. The Bones of the Extremities (കരചരണാസ്ഥികൾ)	23
1. The Upper Extremities (കരാസ്ഥികൾ)	23
2. The Lower Extremities (ചരണാസ്ഥികൾ)	25
II. The Muscles (മോസപേശികൾ)	30
III. The Nerves and the Nervous System (മജ്ജാതന്തുക്കളും അവ ററിൻ വ്യവസ്ഥയും)	37
IV. Nourishment and Digestion (ഭേഹേന്ദ്രിയങ്ങൾ)	44
V. Circulation and Respiration (രക്താഭിസരണവും ശ്വാസോ ചാരവും)	55
1. Circulation (രക്തസഞ്ചാരം)	55
2. Respiration (ശ്വാസോചാരം)	65
VI. Secretions and Excretions (മലമൂത്രസേചങ്ങളുടെ ഉല്പാദനവി സജ്ജനങ്ങൾ)	71
1. Lachrymal Glands (കണ്ണീരുല്പത്തിസ്ഥാനങ്ങൾ)	72
2. Kidneys (മൂത്രവിന്ധങ്ങൾ)	73
3. Skin (ചർമ്മം, തോൽ)	75
4. Nails (നഖങ്ങൾ)	80
5. Hair (രോമം)	80
VII. The Senses (ജ്ഞാനേന്ദ്രിയങ്ങൾ)	83
A. The Sense of Touch (സ്പർശേന്ദ്രിയം)	84
B. The Sense of Taste (ജിഹ്വേന്ദ്രിയം, രുചി)	85
C. The Sense of Smell (ശ്രോണേന്ദ്രിയം, മണം)	87
D. The Sense of Hearing (ശ്രോത്രേന്ദ്രിയം, കേൾവി)	89
E. The Sense of Sight (നേത്രേന്ദ്രിയം, കാഴ്ച)	94
VIII. Spirit and Language (ആത്മാവും തദ്വ്യാപനഭാഷയും)	102

BOOKS THAT HAVE BEEN CONSULTED:

Rev. Bruce, Anatomy Human and Comparative.

Dr. Bock, Der gesunde und kranke Mensch.

Do. Physiologie.

Do. Anatomie.

Dr. Wagner, Physiologie.

Dr. Herrman Meyer, Der Mensch.

Dr. Sam. Green, ശരീരശാസ്ത്രം, Cottayam.

Zeller, Psychology.

Physiological Primer.

Manuscript Lectures on Anatomy and Physiology as delivered by Dr. Abele.

1922 4 8779.

BY THE SAME AUTHOR

ON THE

MANAGEMENT OF LITTLE CHILDREN

Price 1 Anna 6 Pies.

ശിശുവരിചാരണം

അമ്മയമ്മന്മാർക്കും ഗുരനാഥന്മാർക്കും ആയിട്ടുള്ള

സൂചകങ്ങൾ.

വില്പനം അണ നൂ പൈ.

Da



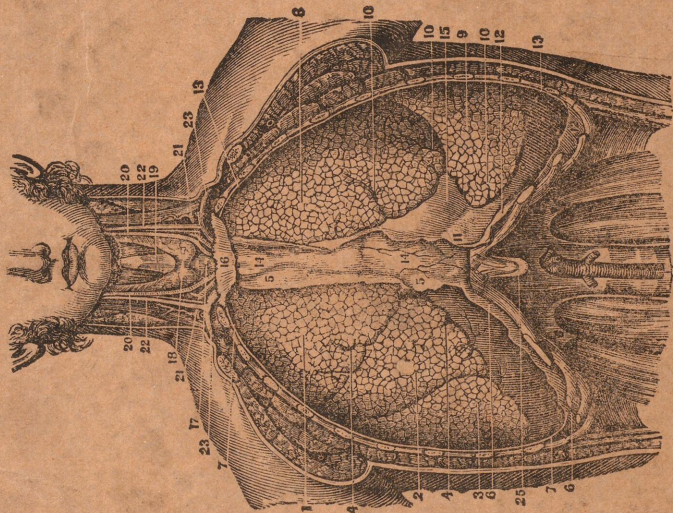

ഇതു ശ്വാസകോശത്തിന്റെ ഖാലിരാകാരത്തെ കാണിക്കുന്നു.

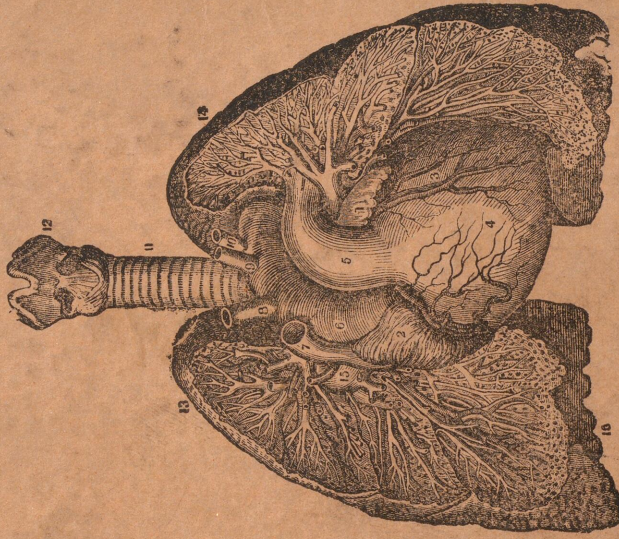

ഇതിൽ ശ്വാസകോശത്തിന്റെ അന്തരാകാരത്തെ കാണുന്നു.



OUTLINES
 OF THE
ANATOMY AND PHYSIOLOGY
 OF THE
HUMAN BODY
 WITH
HYGIENICAL AND PRACTICAL OBSERVATIONS

ശ രീ ര ശ ഞ ങ്ങ

FIRST EDITION

“ആചാരാല്പ കൃതേ ഹ്യായു”
 “രാചാരോഹന്ത്യലക്ഷണം”
 “ആയുഷ്ചാമയമാനേന”
 “തസ്മാദാചാര ഇഷ്യതെ.”

MANGALORE

FOR SALE AT THE BASEL MISSION BOOK AND TRACT DEPOSITORY
 1882

