اطلاعات

یکشنبه ۲۰ دیماه ۱۳۴۹ شماره ۱۳۳۹۲
سال چهل‌وپنجم- تکشماره پنج ریال

۲۰ صفحه

تك فروشی ۵ ریال

کاغذ روزنامه در خارجه هرسال ترقی میکند وامسال تفاوت فاحشی نسبت بسال قبل حاصل کرده که براین مشکل وقتی افزایش هزینه جاری را نسبت به گذشته درنظر میگیریم اختلالی درامر مالی ظاهر میشود که ناچار به پیش‌گیری آن هستیم بدین‌لحاظ و علیرغم تمایل قلبی خود ناگزیر هستیم از امروز برقیمت تکفروشی روزنامه پس از هفت سال که آنرا ثابت در۴ ریال نگاه داشتیم یك‌ریال بیفزائیم .

خوانندگان عزیز ما اطمینان داشته باشند که اگر امکان‌پذیر بود هرگز به‌ترقی نرخ ولو یکریال که در وضع زندگی امروز ناچیز وبی‌تاثیر میباشد مبادرت نمیکردیم‌ولی این اضطرار ما در بالا بردن قیمت به ۵ ریال یقین داریم با وسعت نظر و همکاری وعلاقمندی خوانندگان محترم بمحفظ موسسه‌ایکه متعلق بخودشان و مملکت است مورد قبول وتائید واقع خواهد شد .

باورود هوای سرد اروپا

آسمان ایران برای نفوذ جبهه‌های بارانی وبرفی بازشد

مرکز فشارومانع بارندگی درهم شکست
یك جبهه هوای برفی و باران در مسیر ایران قرار گرفته
اگر مسیر این‌جبهه‌تغییر نکند باید تا سه‌روزدیگر منتظر بارندگی بود

در صفحه ۱۷

باورود وزیر نفت عراق

مذاکرات نفتی ایران، عراق وعربستان فرداشروع میشود

مقارن ظهرامروزآقای سعدون‌الحمادی وزیرنفت‌عراق برای‌شرکت‌درمذاکرات کمیته سه نفری اوپك باکمپانیهای عراق واردتهران شد. ومورد استقبال آقای جمشید آموزگار وزیر دارائی قرارگرفت .

زکی یمانی‌وزیرنفت عربستان سعودی

ادیسن نماینده شرکت‌های نفتی
در صفحه چهارم

ایران ازپذیرفتن تیم‌فوتبال کره‌شمالی عذرخواست

* مسابقات مقدماتی فوتبال بازیهای المپیك در گروه سوم آسیا بطور رفت و برگشت انجام خواهد شد
* ایران دراولین قدم با تیم فوتبال کویت روبرواست

در صفحه چهارم

ملك حسین ممکن‌است معالجه‌خود رانیمه‌کاره بگذاردو به‌عمان بازگردد

حمله به اجتماع سران کشورهای مشترك المنافع در سنگاپور خنثی شد

توطئه قتل ۲۵ رهبر ممالك مشترك‌المنافع

در صفحه چهارم

انور سادات نماینده مخصوص‌به بیمارستان لندن‌نزدملك حسین‌فرستاد

در نبردهای خونین اردن عده زیادی ازچریکها کشته شدند

برای حرکت بسوی اردن ارتش سوریه بسیج شد

ارتش اردن موشك وارد جنگ کرد

در غیاب‌ملك حسین برادرش‌پرنس حسن رهبری عملیات جنگی‌را به‌عهده گرفته است .

بازهم آتش جنك دراردن‌شعله‌ورشده‌است و تانکها ، زرهپوشها و مردان جنگی واردعمل شده‌اند .

- مصر و سوریه شدیدا به‌دولت‌اردن اخطار کردند
- انورسادات از ملك حسین تقاضا کردحمله‌ارتش‌اردن‌فورامتوقف‌شود

مصر و سوریه اعلام کردند هدف ارتش اردن نابود کردن چریکهااست

در صفحات ۲و۴

در گوشه و کنار جهان

یك سرهنك دوم امریکائی گفت : من پل رودخانه کوای را بمباران کردم

۲هواپیمای‌مسافری‌درآسمان باهم تصادم کردند

* یکی ازهواپیماها بطور معجزه‌آسائی پس از تصادم بزمین نشست و درسقوط هواپیمای دوم دونفر کشته شدند

شیرکشمیر رابه‌کشمیر راه‌ندادند

نیکسون گفت :من مثل جوانان ۲۰ ساله هستم

هواپیمای مسافری مصر درمیان شن‌ها فرورفت

فضانورد ۵۰ ساله امریکا ۲۰ روز دیگر به ماه میرود

روزنامه‌های سایگون از«بی‌خبری» منتشر نشدند

موی بلند هیپی‌ها در شوروی آزاد شد

در صفحات ۳،۲و ٤

هنگام ورود نخست‌وزیر انگلیس به دهلی نو :

هندیها وافریقائیها پرچم انگلستان‌را پاره کردند

جوانان هندی وافریقائی به فروش‌اسلحه‌انگلیسی به افریقای جنوبی‌شدیدا اعتراض کردند

درصفحه ۲

طبق گزارشهائی که به وزارت بهداری داده شده است

بوفه‌مدارس غیربهداشتی است

* وزارت بهداری برای‌سلامت یك میلیون دانش آموز کنترل وسیعی را آغازکرد
* مراکز تهیه غذا درمدارس بازرسی میشود

در صفحه ۱۷

امتداد اتوبان کرج-پهلوی ساخته شد

در صفحه ۱۷

باکمال تاسف و تاثردرگذشت‌مرحومه‌حاجیه خانم متعلقه جناب‌آقای‌حاج شیخ‌ابوالقاسم‌هرندی را باطلاع دوستان وآشنایان میرساند ، مراسم تشییع آن مرحومه ساعت ۹ صبح روزدوشنبه ۲۱ر۱۰ر۴۹ از منزل ایشان خیابان ایتالیا پلاك ۷۵ برگزار خواهد شد . غلامرضا آگاه

تسهیلات برای ترخیص کالاهای وارده

بمنظور ایجاد تسهیل در امر ترخیص کالاهای وارده به گمرکخانه‌های کشورو مساعدت بوارد کنندگان کالا برطبق اختیار حاصله از بند ج ذیل ماده ٦- آئین‌نامه اجرای قانون اصلاح تعرفه گمرکی مصوب‌تیرماه ۱۳۳۷ حق انبارداری کالاهائی که از تاریخ ۲۰ر۱۰ر۴۹ تا پایان اسفند ماه سال جاری ازگمرکات کشور مرخص شود علاوه بر حذف ۲۵ درصد اضافه حق‌انبارداری که فعلا دریافت میشود ۲۵٪ نیز از ماخذ حق انبارداری مقرر در تصویبنامه قانونی مصوب ۵ر۱۱ر۴۷ هیئت وزیران تخفیف منظور میشود بدیهی است پس از انقضای مهلت مذکور از اول فروردین سال ۱۳۵۰ مانند گذشته حق‌انبارداری کالا های ورودی با اخذ ۲۵در صد اضافه‌برماخذ مقرر وصول خواهد شد بنابراین وارد کنندگانی که ازاین فرصت استفاده نمایند از هر ۱۲۵ ریال فقط ۷۵ ریال پرداخت خواهند نمود . م‌الف ۱۰٦۰۵

اداره کل گمرك

اطلاعات دختران و پسران‌روز های‌یکشنبه منتشر میشود

در این شماره

- این خانه قدیمی‌نگاه حسرت آمیز بزرگترین موزه‌های جهان‌را به‌خود جلب کرده است . صفحه۵
- انگولا : استعمار پرتغال به زانو درمیاید صفحه٦
- چه کسی میجنگد . صفحه٦
- حادثه غم‌انگیز درراه اصفهان - تهران صفحه ۷
- ۴۰۰نفر نماینده‌زنان ایران در اصفهان چه می‌کنند . صفحه۹
- صدها هزار زارع گندم‌کار در انتظاربرف صفحه۱۰
- درام‌نویسان‌ایرانی‌در حصارهای کوچك صفحه۱۱
- مردی از دوران‌تزار، در تهران تاکسیرانی میکند . صفحه۱۲
- بازار سلطانی ومردی که روزی هزار دیزی آبگوشت میفروشد . صفحه۱۲

پرتقال‌ممتاز نشتا
صندوق ۲۰ کیلوئی ۱٤۰ ریال
فروشگاه بزرگ ایران
(جاده پهلوی)

وزارت بهداری
اداره کل بهداری بنادر وجزایر خلیج فارس
آگهی استخدام
۱-۳ آ-۶٦٤۰۲
درصفحات ۵و۱۰ و۱۱

خدمات بانك ملی ایران به‌زائران خانه‌خدا
بانك ملی ایران بمنظور ایجاد تسهیلات بیشتر برای‌زائران محترم خانه خدا در ایام حج اقدام به تاسیس پنج واحد بانکی در عربستان سعودی نموده است .
محل واحدهای مزبور بشرح زیر می‌باشد :
جده :فرودگاه بین‌المللی جده (مدینة‌الحاج)
مکه :شارع‌غزه‌جنب فلکه نزدیك‌بازار وبانك ریاض
مدینه :فلکه مقابل‌باب‌مجیدی
منی : :شارع‌الجمرات-بیت‌العزیز کعکی
عرفات :جنب‌چادر های سرپرستی حجاج‌ایرانی
آ-۶٦۰۸۸ ۱-۲

سازمان مدیریت صنعتی
برای کلاس های زیر که در تاریخ ۳۰ دیماه۱۳۴۹ شروع میگردد نام نویسی می‌نماید
دوره عمومی مدیریت ، آشنائی با ماشین‌های محاسب الکترونیك (Computer) برنامه نویسی کامپیوتر (Fortran, cobol & RPG) طرح سیستم های اطلاعاتی ، برنامه ریزی خطی، برنامه‌ریزی غیر خطی ، سیستم کنترل پروژه،برنامه ریزی‌و کنترل تولید ، نگهداری وتعمیرات وایمنی ، اقتصاد صنعتی ، علم آمار ، مدیریت‌نوین‌وتئوریهای انسانی ، سرپرستی ، مدیریت کارگزینی ، ارزیابی وطبقه بندی‌مشاغل ، بایگانی، مدیریت اسناد ، حسابرسی ، حسابداری مدیریت ، حسابداری بازرگانی وصنعتی ، سیستم کنترل‌انبار،بازاریابی ، فروشندگی.
آدرس : خیابان تخت جمشید -نبش ملك .الشعرای بهار ، سازمان مدیریت صنعتی شماره۴۳۵
تلفن : ۷۵۷۲۵۳ - ۷٦٤٤۵۸ -۷۵٦۲۷۵ م‌الف ۱۰۰۲۷
آ-٦۵۱۵۰ ۱-٦

نیروی هوائی شاهنشاهی بدانش آموزان دبیرستانها
که در کلاسهای دورهٔ دوم پسرانه مشغول تحصیلند ومایلند پس از اخذ دیپلم وارد دانشکدهٔ افسری خلبانی شوند
کمك‌هزینهٔ تحصیلی میپردازد
شرایط در صفحه ۱۶

سرمقاله

کنفرانس نفتی تهران

نمایندگان کشورهای تولید کننده نفت عضو «اوپك» بتدریج وارد تهران میشوند و از روز سه‌شنبه ، مذاکرات مهمی را در کنفرانس تهران که در محافل مربوط به آن کنفرانس تاریخی اطلاق میشود ، آغاز خواهند کرد.

هدف این کنفرانس ، تامین حقوق مشروع صادر کنندگان نفت است از طریق تلاش و همکاری جمعی . خوانندگان‌عزیزما مسبوقند که از چند سال پیش بضرورت حفظ منافع مشترك تولید کنندگان نفت ، ممالك تولید کننده اتحادیه‌یی تشکیل داده‌اند بنام «اوپك» و در بسیاری از مسائل مربوط به‌نفت که متضمن منافع عمومی این کشورها بوده «اوپك» مصدراقدامات و خدمات قابل ملاحظه‌یی واقع شده است. اینك در موضوع تعیین قیمت نفت خام و حذف تخفیف‌هایی که از طرف کشورهای صادر کننده بنفع کمپانیها منظور شده است «اوپك» نقش مهم خود را در خدمت صاحبان اصلی نفت ایفا میکند.

نظریات کشورهای تولید کننده نفت ، در بیانات اخیرشاهنشاه ایران بطور روشنی عنوان و تشریح شده بود .

شاهنشاه ضمن سخنانی‌که پیرامون برنامه‌های مملکتی درتالار اجتماعات سازمان برنامه ایراد فرمودنداظهارداشتند :«منفعتی که مملکت ایران از فروش نفتش میکند مقایسه کنید با منفعتی که شرکتهای عامل میکنند و مقایسه بکنید باز بامالیاتی که ممالك پیشرفته از همان نفت بدستشان می‌آید . این سه‌تا را مقایسه بکنید . شاید مالیاتی که ممالك دیگر به‌نفت‌می‌بندند بالاتر از منفعتی باشد که مملکت تولید کننده داشته‌باشد ویا شرکت عامل ... فکر میکنم بالاخره ممالکی که عضو ـ اوپك ـ هستند این دفعه ازهر دفعه دیگربیشتر عزمشان را جزم کرده‌اند که باین موضوع رسیدگی کنند و تاجائی که ممکن است حقوق طبیعی و حقه‌خودشانرا بدست آورند . ایران که در این قسمت آماده است خوشبختانه تحت‌هیچ نوع‌نفوذی نیست‌و هیچ‌ملاحظه‌یی نمیکند .البته ما از آن‌سیاست‌های دون کیشوتی نداریم که بدون مطالعه ، بدون عقل ، دیوانه‌وار شمشیر چوبی را روی سرمان تکان دهیم و راه بیفتیم بدون آنکه فکر بکنیم نتیجه کارچه میشود ... امیدوارم همین عزم در همه‌جا باشد که ممالك عضو اوپك هم از یکطرفی معقولانه، با حساب، باکتاب و از طرف‌دیگر باعزم راسخ تصمیماتی که گرفته میشود بموقع اجرا بگذارند».

بیانات شاهنشاه حاکی از اینست که ایران و سایر کشورهای تولید کننده نفت ،جز ایجاد یك رابطه معقول در تقسیم منافع حاصله از نفت مقصود دیگری ندارند. زیرا آن‌زمان که‌شرکت های عامل نفت قادر بودند با استفاده از بی‌اطلاعی توده مردم و ضعف دولت‌ها در ممالك تولید کننده نفت، در تمامی مراحل استخراج و تصفیه و حمل و نقل و ارائه نفت بازارهای‌بین‌المللی یکطرفه عمل کنند و حساب و کتاب و همه اختیارات در دست خودشان باشد سپری شده است . شرکتهای عامل برای آنکه اساس روابطشان با ممالك تولید کننده محکم و بر حسن‌تفاهم متقابل استوار باشد باید در قبال تولید کنندگان نفت مانند یك شریك خوش‌حساب و منصف عمل کنند. این صحیح نیست که کمپانیها نفت را از صاحبان اصلی آن ارزانتر بخرند ودر بازار هایی که تحت‌اختیار خود دارند گرانتر بفروشند . صحیح نیست که عایدات کشور تولید کننده از محل فروش محصولات نفتی خود بای مالیاتی که کشورهای دیگر از کمپانیهای عامل دریافت میدارند نرسد و یا تعادل منطقی با منافع شرکتهای عامل نداشته باشد .

این منطق، نمایندگان کشورهای عضو اتحادیه تولیدکنندگان نفت «اوپك» را در تهران گرد آورده است تا بمنظور تامین‌حقوق مشروع و مشترك خود خط‌مشی واحدی اتخاذ کنند و اینبار نیز میزبان آنها کشوری است که در سالهای اخیر پیوسته‌مصدر ومنشاء تحولات اساسی در روابط کشورهای صادر کننده و شرکت‌های عامل نفت ، بنفع صاحبان اصلی نفت بوده است.

عمان ـ خبرگزاریها

طی بیست‌وچهارساعت اخیر باردیگر اوضاع در اردن بشدت روبه وخامت‌گذاشته ومحیط‌بحرانی وخیمی که شباهت کاملی به روزهای قبل ازآغاز جنك داخلی اردن درماه سپتامبر گذشته دارد در این‌کشور بوجود آمده است .

درحالیکه درغیاب ملك حسین هردو طرف‌یکدیگر را به نقض قراردادهای قاهره وعمان متهم‌میکنند کشورهای عربی عموما به جانبداری از نهضت‌ـ مقاومت فلسطین برخاسته‌اند

سخنگوی سازمان آزادی بخش فلسطین اعلام داشت که نیروهای مسلح اردن بامداد امروز ناگهان وارد شهر «روصیفه» در ۱۵ کیلومتری شمال غربی عمان شده و مقررات حکومت‌نظامی‌و منع عبور ومرور اعلام کردند . و سپس‌بفدائیان اخطار کردند که برای جلوگیری از خون ریزی سلاحهای خودرا به واحدهای ارتش تحویل‌دهند ولی این پیشنهاد ازطرف سازمان آزادی بخش فلسطین رد شد وپس ازنبردهای‌شدیدی‌سرانجام قوای دولتی درشهر مستقر شدند . وی‌گفت که درپایتخت اردن و بسیاری از مناطق شمالی نیز برخوردهای مسلحانه‌ای بین دوطرف روی داد. توپخانه سنگین اردن مواضع‌فدائیان‌را در«سلط» و «جرش» درهم کوبیدند .

شیر کشمیر را به کشمیر راه ندادند

سرینا گار(هند) آسوشیتدپرس- حکومت محلی کشمیر از ورود شیخ محمد عبدالله معروف به‌شیرکشمیر ودو تن از همراهان وی به کشمیر جلوگیری کرد . وبیش از ۳۰۸ نفر از هواداران این شیخ را که خواستار استقلال کشمیر میباشد دستگیر کرد .

بمحض انتشار خبر مربوط به جلوگیری از ورود شیخ عبدالله به کشمیر وبازداشت چند تن از استقلال طلبان ، در اغلب روستاهائی که مورد ادعای مالکیت دو کشور پاکستان وهند میباشد اعتصاب‌هائی صورت گرفت.

شیخ عبدالله که براثر مبارزات پی‌گیرش به«شیر کشمیر» معروف شده‌است از سال ۱۹۵۳ پیوسته در بازداشت هندیها بسر برده است . وی از سال های ۱۹۴۸ تا ۱۹۵۳ نخست وزیری کشمیر را بعهده داشت، ولی از مقام خود برکنار و سپس بازداشت شد.او مخالف دخالت دوکشور پاکستان وهند در امور داخلی کشمیر است .

بدنبال جلوگیری از ورود شیخ عبدالله به کشمیر پلیس نیز جمعی از اعضای «جبهه انتخاباتی» راکه‌تصمیم داشتند به انتخابات عمومی ماه مارس در کشمیر اعتراض کنند بازداشت کرد. این جبهه درگذشته هم انتخابات را تحریم کرده و مخالف الحاق کشمیر به هند میباشد .

ریاض گفت: مصر هرگز در برابر اسرائیل تسلیم نمیشود

پاریس - خبرگزاری فرانسه - محمود ریاض معاون نخست‌وزیر ووزیر امور خارجه مصر در یك مصاحبه مطبوعاتی در پاریس اظهار داشت ما هرگز از نیرو های شوروی ویاسربازان خارجی درخواست نخواهیم کرد که در کنار ما در جنك علیه‌اسرائیل شرکت کنند . زیرا این جنك جنك ما است‌و این‌وظیفه خود ماست‌که سرزمین های از دست رفته را از دست دشمن خارج کنیم. ما از همه دولت های جهان‌می‌خواهیم از ماپشتیبانی کنندوانتظار داریم این پشتیبانی جنبه معنوی داشته‌باشدو یا آنها باارسال اسلحه و مهمات به‌ما یاری کنند.

ریاض گفت هدف‌اصلی اوازمسافرت به کشور های اروپائی‌این‌است که از بروز جنك جدیدی در منطقه عربی خاورمیانه‌جلوگیری شود .

ما از چهار کشور بزرك میخواهیم که در تشکیل یك نیروی نظامی برای حفظ صلح در خاورمیانه شرکت کنند وتاکنون رهبران شوروی ، انگلیس و فرانسه‌در این مورد حسن تفاهم نشان داده‌اند.

ریاض گفت جمهوری متحده عربی حاضراست امتیازاتی برای‌برقراری صلح بدهدولی‌هرگز در برابر اسرائیل تسلیم نخواهدشد . وی افزود که تنها هدف اسرائیل تمدیدآتش‌بس وادامه اشغال سرزمین های عربی‌است . چهار دولت بزرك می‌توانند با توافق‌یکدیگر راه‌حلی باسرائیل تحمیل کنند .

ریاض گفت که چهار دولت بزرك‌نه تنهاباید امنیت‌اسرائیل بلکه امنیت‌دولت های عربی را تضمین کنند.

وزیرامور خارجه مصرتائید کرد که جمهوری متحدعربی هرگز با اسرائیل روابط‌سیاسی برقرار نخواهدکرد زیرا همانطور که هیچکس نمی‌تواند آمریکا راوادار کند که‌سفیری به پکن اعزام‌دارد همانطور کسی‌قادر نیست ما را وادار کند که با اسرائیل روابط سیاسی برقرار کنیم.

ریاض درباره استقرار موشکهای ساخت‌شوروی در ساحل کانال سوئز گفت این‌وظیفه ماست که برای‌دفاع از کشور خود به اقدامات لازم دست‌بزنیم.

جنگهای داخلی اردن بشدت ادامه دارد

مصر و سوریه بشدت بدولت اردن اخطار کردند

در شهر عمان نیز زدو خورد های شدیدی بین فدائیان و نیرو های دولتی روی داد . دیشب تاصبح صدای تیراندازی های شدید از مناطق مختلف پایتخت بگوش می‌رسید.

عمان باز همان قیافه زمان جنگ داخلی را بازیافته است . گاردهای بدوی برای حفاظت‌از ساختمانهای‌دولتی‌و سفارتخانه‌ها تقویت شده‌اند.اطراف ساختمان وزارت اطلاعات و سفارت انگلیس در جبل عمان با کیسه های شن پوشیده شده است .

خیابانهای شهر بار دیگر خلوت شده و دیگر سخنان اطمینان بخش سابق از دهان رهبران اردن خارج نمی‌شود و افسران ارشد ارتش نیز سکوت کامل اختیار کردند. مقررات سانسور بشدت بمورد اجرا گذاشته می‌شود. دیشب هتل «انترکنتینانتال» اردن بروی خبرنگاران عرب و اروپائی بسته شد و به‌کسی اجازه‌ورود به‌این مهمانخانه داده نمی‌شد.

ظاهرا ژنرال مصری صلمی رئیس ناظران کمیته نظارت اعراب در این مهمانخانه اقامت کرده است و نمی خواهد با خبرنگاران روبرو شود .

گزارشهای رسیده‌حاکی است که هردو طرف خود را برای‌یك جنگ جدید آماده کرده‌اند وهر لحظه انتظار می رود انفجار شدیدی در پایتخت روی دهد.

«باهی‌الدغم» رئیس کمیته‌عالی عرب که اکنون در قاهره بسر می‌برد امروز با انورالسادات ملاقات کرد و گزارشی پیرامون آخرین تحولات اوضاع دراردن بوی تسلیم نمود.

* **اخطار مصر**

رادیو قاهره در برنامه امروز خودبشدت‌به‌رهبران اردن‌اخطار کرد واعلام داشت که برخی‌از عناصر اردنی می‌خواهند بهر ترتیب که باشد سازمان‌مقاومت فلسطین را متلاشی کنند .

از طرف‌دیگر انورالسادات به سفیر مصر در لندن دستور داد که بیدرنگ با ملك‌حسین پادشاه اردن که اکنون در یکی از بیمارستانهای آن کشور بستری است ملاقات‌کرده ونگرانی‌عمیق رهبران مصر را در برابراوضاع بحرانی اردن بوی ابراز دارد .

رئیس‌جمهوری مصربوسیله‌سفیر خود در لندن یادآور شده است که اوضاع کنونی نتیجه نقض مفاد قراردادهای قاهره و عمان از طرف دولت اردن است .

عمان از طرف دولت اردن است .

دردمشق رادیو صدای فلسطین ضمن تفسیری پیرامون حوادث اخیراردن گفت‌برخوردهای‌اردن نتیجه یك‌سوءتفاهم بین‌برادران نیست که ان‌را بتوان بوسیله میانجی برطرف کرد بلکه یك پیکار قطعی است که بین ناسیونالیستها و جاسوسان امپریالیسم و صهیونیسم‌درگرفته است . روزنامه النوره چاپ دمشق در تفسیر زدوخورد های جدید اردن نوشته است که ارتجاع اردن بار دیگر تلاش می‌کند به هدف اصلی خود که تاکنون نتوانسته است به ان دسترسی پیدا کند جامه عمل بپوشاند وسازمان‌مقاومت‌فلسطین راازبین ببرد ولی ملت عرب نقشه‌های جاسوسان‌امپریالیسم را نقش بر اب خواهد کرد .

ژنرال مصطفی طلاس بنمایندگی از طرف فرماندهی‌منطقه‌ای‌موقت حزب بعث گفت :

دستگاه سیاسی حزب بعث سوریه‌با نگرانی شدیدی ناظر حوادث خونینی‌است که‌درمناطق مختلف اردن روی میدهد .

* **بسیج قوای سوریه**

دولت‌سوریه به سفیراردن در دمشق دستورداده است که‌مراتب نگرانی خوداراز حوادث اخیر که مسئولیت ان کاملا متوجه نیرو های اردنی است به اطلاع مقامات عمان برساند.

یارینك پیشنهادات اسرائیل را باطلاع اعراب میرساند

اورشلیم- خبرگزاری فرانسه - دومین مرحله گفتگو های گونارياريتك میانجی سازمان ملل متحدبا رهبران اسرائیل که دو ساعت و نیم طول کشید درساعت چهار بعد از ظهر (بوقت محلی) پایان یافت . دراین مذاکرات که در دفتر کار وزیر امور خارجه اسرائیل روی داد گلدامایر نخست‌وزیر آن کشور نیز شرکت داشت .

در اعلامیه رسمی که در اورشلیم انتشار یافت‌گفته شده است که در این مذاکرات رهبران اسرائیل‌پیشنهاد ها و مطالبی در باره نکات اساسی صلح مطرح ساخته وگونارياريتك وعده داد که این پیشنهاد هارابه اطلاع اعراب برساند .

پس از پایان مذاکرات گونارياريتك توسط اتومبیل به مهمانخانه «داودشاه» رفت درحالیکه گلدامایر پیاده به‌اقامتگاه خودرفت‌وفقط دومحافظ شخصی اورا دنبال‌می کردند که یکی از آنها در هوای بارانی چتری روی‌سر نخست‌وزیر اسرائیل گرفته بود .

گلدامایر مخصوصا سوار اتومبیل نشد تااحساسات مذهبی یهودیان را جریحه‌دار نکند .

یهودیان متعصب روز های شنبه در خیابانهای اورشلیم اتومبیل سواری نمی کنند .

خبرگزاری تاس در تفسیر مذاکرات یارینك‌اعلام داشت که‌ممکن‌است‌اسرائیل‌شرایطی برای‌ادامه‌مذاکرات عنوان کند که ماموریت میانجی سازمان ملل متحدرا باردیگر با شکست روبرو سازد .

خبرگزاری تاس افزود که اسرائیل می خواهد با فراهم ساختن مقدمات تمدید آتش‌بس بار دیگر اجرای مفاد قطعنامه ۲۲نوامبر شورای امنیت را به تاخیر بیاندازد .

ژنرال طلاس گفت باوجود اطمینان‌هائی که بماداده‌شده اخیرین گزارشهای رسیده‌از عمان نشان میدهد که رهبران اردن به اجرای نقشه های جنایتکارانه خود به منظورازبین بردن انقلاب فلسطین ادامه‌میدهد وازاین‌رو ما علنا اعلام‌میداریم که سوریه تمام وسائل وامکانات خودرا برای فرار گرفتن در کنار انقلاب فلسطین بسیج می کند. مابار دیگربه رهبران اردن اخطار کرده و انها را از نتایج اقدامات تجاوز کارانه‌شان برحذرمیداریم . ما ضمناز همه ملت ها و دولت های‌عربی درخواست می کنیم که برای مقابله بااین توطئه‌جنایتکارانه به کمك انقلاب فلسطین بشتابد .

رادیو دمشق بامداد امروز گزارش‌داد که سوریه رسما بدولت‌اردن اخطار کرده است‌در برابر حوادثی که در ان کشور می گذرددست‌روی دست نخواهد گذاشت.

دربغداد رادیوی کمیته‌مرکزی سازمان فلسطین اعلام داشت که نیروهای مزدور تلفاتی به‌فدائیان وارد کرده اند ولی روحیه جنگجویان فوق‌العاده خوب است .

رادیو صدای کمیته مرکزی اضافه کرد که‌واحدهای‌زره‌پوش دولتی با استفاده از موشکهای پرتو افکن مواضع فدائیان را در «جبل‌تاج»زیر اتش گرفته‌اند.

* **خشم الجزایر**

درالجزایر روزنامه «المجاهد» خشم و نفرت ملت الجزایر رادر برابر روش رهبران‌اردن ابراز داشته ونوشته است دولت اردن بار دیگر می خواهد سازمان مقاومت فلسطین‌را متلاشی سازد ولی همه دولت های ترقیخواه عربی پشت سر فلسطینی ها ایستاده‌اند .

درپیروت‌صائب‌سلام‌نخست‌وزیر لبنان با فرستادن پیامهائی خطاب به وصفی‌تل‌نخست‌وزیراردن و یاسرعرفات‌رئیس کمیته مرکزی سازمان مقاومت فلسطین از انها درخواست کرد که به برخورد های مسلحانه بین خود پایان‌داده ونیروهای خودرا برای مقابله در برابر تجاوز صهیونیسم بسیج کنند .

اوضاع اردن در غیاب ملك حسین باردیگر بشدت بحرانی شده و بین نیروهای دولتی و فدائیان فلسطین‌در شهر عمان و مناطق شمالی این کشور ردوخورد مسلحانه‌ای روی میدهد .

هنوز کمیته عالی عرب که مامور اجرای مفاد قراردادهای قاهره است نتوانسته است اوضاع‌را در اردن بحال عادی بازگرداند .

درعکس سه سرباز فلسطینی در شهر «دانه» پس از آنکه جنك برای چند لحظه متوقف شد دیده میشوند.

امریکاپایگاه موشکهای سام ویتنام‌شمالی‌را بمباران کرد

سایگون-خبرگزاری فرانسه- برای هشتمین‌بار در کمتر از یکسال نیروی هوائی آمریکا پایگاه های‌موشکهای سام‌ویتنام شمالی را بمباران کرد .

هدف هشتمین‌بمباران مواضع آتشبار های ضد هوائی درناحیه «موجیا» بود که توسط دستگاه های رادار هدایت میشوند .

سخنگوی امریکا گفت علت بمباران این بود که پایگاه موشکی‌حالت تهدیدآمیزی‌بخود گرفته بود . سخنگوی نظامی آمریکا در سایگون اعلام‌داشت که در بمباران این هدف از هواپیما های «اف ـ ۱۰۵» که از مدرن‌ترین هواپیما های نیروی هوائی آمریکا است استفاده شد .

سخنگوی نظامی‌آمریکا افزود که در این حمله تنها یك هواپیمای «اف ۱۰۵» شرکت داشت و دو موشك «شرایك» بسوی هدف شلیك کرد .

وی افزود که‌آتشبار ضدهوائی ویت‌نام شمالی که غافلگیر شده بود مجال تیراندازی بسوی هواپیمای آمریکائی‌را پیدانکرد.

حمله به ایستگاه رادار ویت‌نام شمالی هنگامی‌صورت گرفت‌که هواپیما های الکترونیك آمریکا علائم رادار ویت‌نام شمالی را که‌میخواست موشکهای‌سام‌خود را بسوی هواپیما های‌آمریکائی نشانه‌گیری کند‌دریافت کردند.

خلبان هواپیمای «اف ۱۰۵» اظهار داشت هنگامی که بر فراز هدف رسید موشك سام برای شلیك آماده بود .

هنوز معلوم نیست که دوموشك «شرایك» ایستگاه‌رادار ویت‌نام شمالی را منهدم کرده است یا خیر . موشك «شرایك» یك موشك هوا بزمین است که برد آنها در حدود ۱۸ کیلو متر میباشد .

درهندپرچم‌انگلستان را پاره کردند

دهلی نو -هنگام ورود«ادوارد هیث» نخست وزیر انگلستان به دهلی نو در حالیکه عده‌ای به «هیث» خوش آمد میگفتند وبلاکاردهائی در دست داشتند که روی آن نوشته شده بود: «دوست انگلیسی ما خوش آمدی» و «زنده‌باد دوستی هند و انگلستان»، جمعی دیگر از دانشجویان خشمگین افریقائی و هندی بعنوان اعتراض به دیدار سه روزه «ادوارد هیث» از هند پرچم انگلستان راپاره کردند .

بانو گاندی نخست وزیرهند شخصا از ادوارد هیث در فرودگاه استقبال کرد .

پلیس بمنظور جلوگیری از اغتشاش بیشتر بیش از هشتاد تن از دانشجویان را که‌تصمیم داشتند وارد فرودگاه شوند و نامه اعتراضیه در مورد تصمیم انگلستان مبنی‌بر ارسال‌اسلحه به افریقای جنوبی بوی تسلیم کنند با زور باتون از محوطه دور کرد.

دیروز ادوارد هیث هنگام‌ورود به‌پاکستان باتظاهرات شدید مردم پاکستان روبرو شد .

این عکس اتومبیل سفیر انگلیس‌در اروگوئه است که چریکهای اروگوئه‌ای سفیررا از داخل آن‌بیرون کشیدند و او را به نقطه نامعلومی بردند پلیس ساعتی بعد اتومبیل رادرفاصله نزدیکی از محل ربوده شدن سفیر پیدا کردسیر سمت چپ‌اتومبیل کندشده است . تحقیقات پلیس‌اروگوئه نشان میدهد که درجریان ربودن سفیر انگلیس ۵۰ نفر ازچریکها شرکت داشتند . عکس رادیوئی اطلاعات

عده زیادی باتهام دزدیدن سفیر انگلیس در اروگوئه دستگیر شدند

مونته‌ویده‌ئو - پس‌از ربوده‌شدن سفیر انگلیس در «مونته‌ویده‌ئو» پایتخت«اروگوئه» همچنان در محاصره نیروهای نظامی‌وماموران پلیس قراردارد . انها تمام خانه های‌مظنون وساختمانهای شهر را بدقت جستجو می کنند ولی‌تاکنون کوچکترین اثری ازدیپلمات انگلیس‌بدست نیاورده‌اند .

محافل «اوروگوئه» ونمایندگان سیاسی خارجی‌در برابر این ضرب‌شصت جدید ادم‌ دزدان در حیرت و نگرانی‌شدیدی‌فرورفته‌اند. ژنرال«انتونیو»وزیر کشوراروگوئه‌بخبرنگاران گفت که‌دولت کلیه اقدامات لازم را برای پیدا کردن‌دیپلمات ربوده شده بعمل‌اورده وعده‌زیادی تاکنون‌بازداشت‌شده‌اند. ماموران پلیس‌درتمام راههائی که به پایتخت منتهی می‌شود وهمچنین درخیابانهای شهراتومبیل های سواری و تاکسی هارا متوقف ساخته و بدقت داخل اتومبیل ها وسرنشینان ان را بازرسی می کنند .

اخرین گزارشهای رسیده حاکی است که در عملیات ربودن سفیر انگلیس دست کم پنجاه‌چریك‌شرکت‌داشته‌اندودولت«مونته ویده‌ئو» امیدواراست که‌دولت انگلیس برای تصدی کارهای سفارتخانه سفیر جدیدی به پایتخت‌اروگوئه اعزام‌دارد .

قراراست امروز همسر سفیرربوده‌شده انگلیس «مونته ویده‌ئو»را بسوی لندن ترك کند

اطلاعیه

دوره جدید کلاس **اعزام دانشجو بخارج**

و دوره جدید کلاس

کنکور سراسری دانشگاه ها و مدارس عالی کشور

برای ساعات مختلف از تاریخ سوم و ششم‌بهمن ماه ۴۹ دایر میگردد .

ثبت نام از هم‌اکنون آغاز و تا پنجشنبه اول بهمن ادامه دارد

واستثنائا

روز جمعه دوم بهمن ۴۹ دفتر ثبت نام موسسه تاظهر باز خواهدبود.

خیابان شاه ـ ساختمان آلومینیوم ـ طبقه‌پنجم

مؤسسه‌زبانهای‌خارجی

تلفن های : ۶۰۸۲۹ ـ ۶۰۶۷۸

سیب زمینی خریداریم

قابل توجه مزرعه‌داران - سیب زمینی شما را هر مقدار که باشد از هم اکنون پیش خرید میکنیم - برای کسب اطلاع با تلفن های ۶۲۳۱۱۳ ـ۶۲۱۵۹۷ تماس بگیرید.

۱ـ۳ آ ـ۲۹۸۵۵

عالم‌ارواح

تلخیص و ترجمه : حبیب‌الله آموزگار

گفتگو با ارواح بدلائل تجربی و دینی‌ممکن‌است موضوع مکالم با روح مردگان از دو قرن پیش در کشور های اروپا و آمریکامورد‌بحث‌وآزمایش وتحقیق بوده.اگر‌بخواهید بمطالب جالبی درموضوع روح اطلاع‌پیداکنید‌کتاب

اقبال EQBAL

عالم ارواح

رامطالعه کنید (بها ۱۵۰ ریال)

مرکز انتشار : شرکت نسبی اقبال . خیابان شاه‌آباد تلفن ۳۱۸۷۰۱

۱ـ۳ آ ـ۶۶۵۴۴

آگهی دعوت

از کلیه سهامداران شرکت سهامی کنسرسیوم کارخانجات صنعتی اتوبوس سازان ایران دعوت بعمل می‌آید که در جلسه مجمع عمومی عادی که بطور فوق‌العاده درساعت چهار بعد از ظهر روز ۷ر۱۱ر۱۳۴۹ در محل شرکت حضور بهمرسانند .

دستور جلسه :

۱ـ انتخاب اعضای اصلی و علی‌البدل هیئت مدیره و بازرس .

۲ـ تعیین خط مشی آتی شرکت .

مدیرعامل

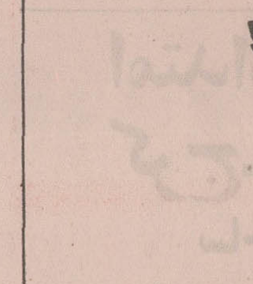

گشایش خطّ جدید هوائی

بازهم برپروازهای بین‌المللی «هُما» افزوده شد

پروازجتهای هُما درمسیر :

شیراز ـ ابوظبی ـ شیراز

از ۲۵ آذرماه ۱۳۴۹

مسافران هُما با استفاده ازپروازهای جدید میتوانند ازابوظبی به شیراز واز شیراز به تهران سفرکنند وپس ازدیداری ازتهران بسایرشهرهای بزرگ جهان پروازنمایند

آتوسیتک ۷۶۳۸۱۵-۷۶۱۱۴۷

جنگ سرد بین شوروی و امریکا جنبه خشن‌تری پیدا کرد

جوانان مسکو شیشه‌های اتومبیل دیپلمات امریکائی را خرد کردند

مسکو-خبرگزاریها- جنگ‌سرد بین واشنگتن و مسکو ازمرحله مبادله یادداشت‌های اعتراضیه گذشته و جنبه خشن‌تری بخود گرفته است . دیروز و امروز نیز تظاهرات خصمانه‌ای علیه دیپلماتهای آمریکائی در مسکو صورت گرفت و امروز گروهی از جوانان شوروی دو دیپلمات آمریکائی راکه از یک جلسه کنفرانس خارج می‌شدند درمیان گرفتند و بدون آنکه صدمه‌ای به آنها برسانند بشدت تهدیدشان کردند .

در خیابان «گورکی» افراد ناشناسی لاستیک اتومبیل یک دیپلمات آمریکائی را پاره‌کرده و شیشه جلو اتومبیل دیپلمات دیگر را شکستند .

افراد ناشناس همچنین اتومبیل یک خبرنگار آمریکائی مقیم‌مسکو را خراب کرده و یادداشتی به این مضمون بداخل اتومبیل انداختند: «دسته‌های‌افعی، دفعه آینده وضع بدتری در انتظارتان خواهد بود . »

هرلحظه انتظار می‌رود که تظاهرات دامنه‌داری در برابر سفارت آمریکا در مسکو برپا شود. از سال ۱۹۶۵ تاکنون تظاهراتی دربرابر سفارت‌ایالات متحده در پایتخت شوروی روی نداده است .

دولت‌شوروی‌پس‌ازانفجارهائی که در ساختمانهای وابسته به هیئت‌های نمایندگی‌آن‌کشور در نیویورک صورت گرفته بشدت بدولت آمریکا اخطارکرده‌است.

ناظران سیاسی غرب درمسکو انتظار دارندکه بزودی تظاهرات دامنه‌داری در برابر سفارت آمریکا در مسکو برگزار شود . بااینکه سفیرآمریکا مراتب‌تاسف دولت متبوع خود را از حوادث اخیر به اطلاع‌گرومیکو رسانیده ولی سخنان سفیر آمریکا خشم مقامات کرملین را فرو ننشانده ومبارزه تبلیغاتی‌شدیدی دررادیو تلویزیون و مطبوعات شوروی علیه آمریکا آغاز شده است .

امروز بار دیگر گروهی از کارگران‌شوروی به‌سفارت‌آمریکا در مسکورفته ونسبت‌به‌تظاهرات ضد شوروی‌که توسط سازمان یهودترتیب داده‌می‌شود اعتراض کردند .

روزنامه‌های شوروی در شماره های امروزخود باخطوط‌درشت گزارشهای مربوط به‌انفجاربمب را در برابر سفارت شوروی در واشنگتن انتشار دادند .

دکتر «سنتر» که مدعی است‌هورمون مصنوعی رشد را بطور آزمایشگاهی ساخته است ادوات‌آزمایشگاهی را در لابراتوار خود به دکتر «یاماشیرو» همکار خود نشان میدهد . دکترسنتر در سال ۱۹۵۰ ریاست لابراتوار هورمون‌شناسی را در دارالعلوم سان‌فرانسیسکو بعهده داشته است . با مصرف این «هورمون» افراد کوتاه‌قد میتوانند تا آنجا که مایل باشندقد خود را بلند کنند .

سیل دراندونزی

جاکارتا - براثر ریزش باران های شدید موسمی سیل مهیبی در اندونزی جاری شد که بر اثر آن تاکنون بیش از سه تن کشته شده و پنج نفر مفقودالاثر شده‌اند .

در این سیل شدید که در شمال « سوماترا» جاری شد بخش بزرگی از ناحیه را آب فرا گرفت ودربرخی نقاط ارتفاع آب تاسه متر رسید . رفت و آمد دراکثر نقاط سیل زده قطع شده و بیش از صد ها تن بی خانمان شده‌اند .

مقامات اندونزی درانتظار دریافت گزارشات جدیدی‌از چگونگی حادثه سیل‌وتعداد دقیق کشته‌شدگان هستند .

نیکسون : من هنوز جوانم

سان کلمنت - ریچارد نیکسون رئیس جمهوری آمریکا امروز پنجاه‌وهشتمین سالروز تولد خود را درویلای خصوصی خویش در محیط خانوادگی در کالیفرنیا جشن گرفت .

نیکسون قبل از برگزاری مراسم تولد خود مدتی با مشاوران نزدیکش پیرامون مسائل داخلی گفتگو و تبادل نظر کرد و پس از آن با سك های مورد علاقه‌اش در اطراف ویلا به گردش پرداخت . از طرف پادشاهان و روسای جمهوری کشور های خارجی از جمله الیزابت دوم ملکه انگلیس و مارشال تیتو رئیس‌جمهوری یوگسلاوی‌پیام های شادباش به کاخ سفید مخابره شده است .

نیکسون بمناسبت پنجاه‌و هشتمین سالروز تولد خود گفت من باندازه یك پسر ۲۰ ساله جوان هستم .

شرط چرچیل و قضیه دوام امپراطوری

در ۱۹۰۱ یك کلکسیونر کتاب با دوست‌جوان خود ،شرط بست که امپراطوری انگلیس ده سال بیشتر دوام نیاورده‌و در ۱۹۱۱ منقرض خواهد شد .

دوست جوان کلکسیونر کتاب ،کسی جز «وینستون چرچیل» نبودکه به ریش دوست خام و بی‌تجربه خود خندید و گفت حاضرم باتو بر سالی ۱۰ لیره شرط ببندم که امپراطوری‌طوری نخواهد شد و روزبروز بر شوکت‌و عظمتش افزوده خواهد گشت .

از قضا پیش‌بینی وینستون جوان درست از آب درآمد و او توانست ۱۰۰ لیره از قرار سالی ۱۰ لیره از دوست خود بگیرد و بعدهامقدرات امپراطوری را خود در دست‌بگیرد.

و حالا که بر سر فروش اسلحه به آفریقائی جنوبی ،جامعه کامنولث تکانی خورده، عده‌ای برسر این موضوع که آفتاب عمر امپراطوری بر لب بام سقوط رسیده ، با هم شرط‌بندی میکنند و اگر چرچیل زنده میبود باز برسربقای انگلیس، با همه مخالفین شرط می‌بست . چرچیل به دوستش در ۱۹۰۱ مثلی زد که البته کلکسیونر از درك عمق آن عاجز بود و آن اینکه :

«انگلیس تا بوده و هست گلیم خود را از آب بیرون میکشد ، مگر آنکه روزی انگلیسی ، انگلیسی بودن خود را از دست بدهد ، که آنهم بعید به نظر میرسد ! .

دیروز سوزان آیزنهاور نوه ژنرال ایزنهاور رئیس جمهوری فقید امریکا با الکساندر برارشو در گتزبورك انگلستان بایکدیگر ازدواج کردند.

عکس لحظه‌ای پس از جاری شدن صیغه عقد از سوزان آیزنهاور و «برارشو» همسرش برداشته شده است .

موی بلند در شوروی آزاد شد

مسکو- « میخائیل‌مالیاروف» معاون دادستان شوروی اعلام کرد که هیچکس حق ندارد دیگری را به عنوان اینکه از ظاهر او خوشش نمی آید به اداره پلیس جلب کند.

باین ترتیب داشتن موی بلند در شوروی آزاد شد و پلیس حق بازداشت « دراز مویان» رانخواهد داشت .

یکی از علل اظهارات دستیار دادستان شوروی به خاطر شکایت دختری بوده است که بوی گفته بود دوست پسرش‌را بجرم‌داشتن موی بلند سرش که فقط۳ سانتیمتر از اندازه معمولی بلندتر بوده بیش از سه ساعت بازداشت کرده‌اند .

چه کسی پل رودخانه «کوای» را منهدم کرد ؟

بانکوك -چه کسی پل رودخانه « کوای»را برای‌اولین بار منفجر کرد ؟ ایا این ویلیام‌هولدن و الك گینس هنرپیشگان سینما بودند که این کار را کردند؟ یاانکه‌درسال ۱۹۴۵ یعنی سال‌ها قبل‌از انکه‌ویلیام هولدن والك گینس ماجرای انهدام پل رودخانه « کوای » را روی‌پرده سینمانشان دهند بمب‌افکن های امریکائی‌این‌پل‌را نابود کردند ؟

سرهنك‌دوم ویلیام هندرسن که تا همین‌اواخر درنیروی هوائی امریکا در ویتنام خدمت می کرد می گویدبمب‌افکن های امریکائی برای‌اولین‌بار پل‌رودخانه کوای‌را منهدم کردند و کسی که‌بمب هارا روی‌پل‌رودخانه کوای انداخت کسی جزخود او نبود .

این پل که دربخش غربی سیام ،در ۱۱۲ کیلومتری «بانکوك» قرارداشت درسال ۱۹۴۵ توسط هواپیما های امریکائی بمباران شدتا از ارسال تجهیزات جنگی ژاپن‌به برمه برای توسعه جنك‌دوم جهانی جلوگیری‌شود .

روزنامه‌های سایگون بعلت بی‌خبری، منتشر نشدند

سایگون- امروز صبح روزنامه های سایگون انتشار نیافت و وقتی هزاران نفر روزنامه را سر میز صبحانه‌خود نیافتند از مراکز روزنامه ها جواب شنیدند « چیزی برای درج گیر نیاوردیم ودر نیامدیم»

رئیس انجمن روزنامه نگاران برای ساکت کردن روزنامه‌خوانها مجبور شد اعلامیه‌ای باین مضمون از رادیو و تلویزیون قرائت کند : ما تا حال یکی دوبار با کمبود خبر و مطلب روبرو شده بودیم اما بهر ترتیب صفحات را پر کرده و روزنامه هارا بیرون داده‌ایم ،این بارواقعا کفگیرقلم به ته دیك خبر خورد و هر چه این در وآن‌در زدیم دیدیم خبری نیست و امن‌وامان است .

از خوانندگان خود پوزش میطلبیم و امیدواریم با خبر های «داغ» این ناراحتی امروز را جبران کنیم .

فضانورد ۵۰ ساله امریکائی ۲۰ روز دیگر عازم کره ماه میشود

هوستون - مقدمات‌پرتاب سفینه آپولو ۱۴ به کره ماه‌بسرعت فراهم میشود وسه مسافرآینده ماه به تمرین فضائی درپایگاه هوستون ادامه میدهند.

«الن‌شپارد » که قراراست بیست‌روز دیگر همراه «ستوارت‌روزا» و «ادگار - میچل » پایگاه کیپ کندی‌را بوسیله سفینه آپولو ۱۴ به سوی کره ماه ترك گوید در یك مصاحبه مطبوعاتی گفت امیدوارم بتوانم شکست‌آپولو ۱۳راجبران کنم‌و همه برنامه های خود را با موفقیت انجام دهم.

دراین کنفرانس مطبوعاتی هر سه فضانورد شرکت داشتند .واین آخرین تماس آنها با خبرنگاران و دنیای خارج‌بود . در مدت سه‌هفته فضانوردان تقریبابطورمنزوی زندگی خواهندکرد که از احتمال‌هر گونه‌سرایت‌بیماری درامان باشند . « آلن‌شپارد» که فرماندهی سفینه آپولو ۱۴رابه‌عهده خواهد داشت پنجاه سال داردو سالخورده ترین فضانورد آمریکااست. وی نخستین آمریکائی بود که به فضا پرتاب شد و نخستین نفر از اکیپ فضانوردان سفینه های«مرکوری» است که در کره ماه پیاده خواهدشد.

«ستوارت‌روزا» که‌روزهای ۵و۶ فوریه در حالی که «آلن‌شپارد» و «ادگارمیچل» درکره ماه بسر می برند به تنهائی سفینه آپولو ۱۴رادر مدار ماه هدایت خواهدکرد گفت‌اطمینان دارد که سفینه آپولو۱۴ بمراتب ازسفینه‌های آپولو دیگر کامل تر و مجهز تراست.

پس‌ازحادثه وخیمی که برای‌سفینه آپولو ۱۳ پیش آمد سازمان ملی فضائی آمریکا در ساختمان دستگاه های داخلی سفینه تغییرات کلی داده تا از هرگونه احتمال قطع شدن جریان‌برق جلوگیری کند.

«ادگارمیچل »که پس از جداکردن سفینه ماه‌نشین‌از «آپولو۱۴ » هدایت آن را بسوی کره ماه به عهده خواهدداشت گفت‌وقتی که فکر میکنم روی کره ماه‌فرود خواهم‌آمد بشدت احساس خوشحالی میکنم زیرا فرود آمدن درماه‌جالب‌ترین قسمت این‌سفرفضائی راتشکیل می‌دهد.

تلویزیون
بلر
جام جهان نما
باتصویر روشن وصدای صاف

PFAFF
شرکت ماجدی
گلچینی از بهترین محصولات سازندگان بزرك ماشین های دوزندگی صنعتی دنیا را باامکانات وسیع و شرایط سهل دراختیار شما میگذارد . خیابان‌نادری‌ساختمان‌فرقانی
تلفن ۴۲۴۲۱ - ۲۹۲۲۲- ۳۱۳۴۱۴

چرخ سوپر
بقیمت ۴۵۰ تومان
از مدیران محترم سوپرمارکت‌ها خواهشمند است‌برای بازدید ازاین‌چرخ‌های مخصوص سوپرمارکت‌بنمایشگاه وایا واقع درچهل‌متری عباس‌آباد، خیابان مهنازشمالی (شرقی پادگان) مقابل بانك صادرات‌مراجعه فرمایند.

ازهمین هفته
زیبای جیب بر
در قویترین گروه سینمائی پایتخت

حمام سونا . پارافین دوشهای ماساژبااستخر سرپوشیده و کافه تریای شیشه‌ای جهت حمام آفتاب . برنامه اختصاصی . بانوان و آقایان. خیابان کاخ .پائین‌تر از میدان کاخ ۱۵۱
تلفن ۷۷۴۸۹۷

بزودی
تهران در تب داغ این اثر شورانگیز عشقی خواهد سوخت
وانسارد گریو در فیلم رنگی
ایزادورا
فیلمی از: کارل رایز
THE LOVES OF ISADORA
باشرکت : جیمز فاکس. ایوان شنکو و جیسون روباردز
موزیك از : موریس‌ژار محصول کمپانی یونیورسال
داستان حقیقی عشقها و زندگی «ایزادورادانکن» بزرگترین رقاصه عصر حاضر

فردای فرزندانتان درگرو تصمیم امروزشما است آنهارا به‌دنیای آرام و سحرانگیزموسیقی رهبری کنید
یاماها
بزرگترین سازنده پیانو درجهان
YAMAHA
شرکت بازرگانی زره سعدی جنوبی ، جنب بانك ملی

پنبه نسوز محصول کانادا
مرکز پخش شرکت طاقت
نشانی سرای امید تلفن ۲۲۷۷۵

بافشار یك تکمه ، سالن سینما ،کارخانه ، منزل‌خودرا درمسیر هوای گرم تهویه ایران مکث قرار دهید
قابل نصب به کانال کولر ، برای گرم نمودن محیط های از ۱۰۰۰ تا ۲۲۰۰ متر مکعب
شرکت‌سهامی صنعتی ایران‌مکث
جاده مازندران‌تلفن ۷۸۷۹۹

جوایزبلیطهای
اعانه ملی
مخصوص ۶ بهمن
بمناسبت سالگرد
انقلاب سفید ایران
جایزه ممتاز
۳۰۰ هزار تومان
جایزه ۶ قهرمان شانس
۶ پیکان سفید مزین به ۶ گل ۱۲ پرطلا

اطلاعات
صفحه ٤
یکشنبه ۲۰ دیماه ۱۳۴۹
شماره ۱۳۳۹۲

۲۲۰۰ معلم برای دورهٔ راهنمائی پذیرفته میشوند

خبرهای روز

جشن دربار شاهنشاهی بمناسبت میلاد حضرت رضا (ع)

عصر دیروز درکاخ‌شهری وزارت دربار شاهنشاهی بمناسبت میلاد باسعادت حضرت ثامن‌الائمه مجلس جشنی از طرف قسمت امور اجتماعی دربار شاهنشاهی منعقد بود.

دراین جشن روحانیون - اصناف - کارمندان و سایر طبقات مردم شرکت داشتند وآقای باهری معاون وزارت دربار ازجانب آقای علم وزیر دربار شاهنشاهی از مدعوین پذیرائی کرد.

ملاقات سفیر مصر بارئیس مجلس سنا

ساعت ۱۰ بامداد امروز آقای محمد سمیع انور سفیر مصر در ایران در کاخ سنا حضور یافت و با آقای مهندس شریف امامی‌رئیس سنا ملاقات کرد.

دراین ملاقات مناسبات جدید میان دو کشور ایران و مصر مورد مذاکره قرار گرفت.

تجلیل از فرزند یك شهید

ساعت ده بامداد امروز بمناسبت سالروز شهادت سرگرد عبداله ادیب امینی که در وقایع آذربایجان در مشکین شهر به افتخار شهادت نائل گردیده است ازفرزند وی بنام ناصر ادیب امینی دانشجوی سال دوم دانشکده علوم دانشگاه‌ملی ایران تجلیل بعمل آمد و پس از سخنرانی تیمسار سرتیپ آیرملو، ازطرف دربار شاهنشاهی بدانشجوی مذکور هدیه‌ای‌اهدا گردید.

سخنرانی

خانم سناتور مهرانگیز منوچهریان در جلسه فردای کلوپ روتاری مرکز در پارك هتل در باره حقوق زن سخنرانی خواهد نمود.

آغاز امتحانات دانشگاه پهلوی

بامداد امروز امتحانات‌پایان نیمسال اول تحصیلی‌دانشگاه پهلوی طبق برنامه‌ایکه از آغاز سال تحصیلی در اختیار دانشجویان قرار گرفته بود آغاز گردید.

این امتحانات‌تا آخردیماه ادامه خواهد داشت و طبق تقویم دانشگاه نیمسال دوم تحصیلی از روز دهم بهمن‌ماه آغاز خواهد گردید.

بازگشت

آقای جلالی نائینی‌رئیس کانون وکلای دادگستری که برای زیارت به مشهد عزیمت کرده بود به‌تهران بازگشت.

وزیر نفت رومانی درخارك

آقای الکساندر وبواپا وزیر نفت رومانی که‌سرگرم بازدید از تاسیسات نفت در جنوب میباشد، بامدادامروز از تاسیسات نفتی خارك دیدن کرد و در ضیافت ناهاریکه از طرف آقای مسعود فروغی قائم مقام ریاست هیئت مدیره ومدیر عامل شرکت ملی نفت ایران ترتیب داده شده‌بود شرکت نمود.

رئیس شهربانی کل دراصفهان

ساعت‌هفت و سی دقیقه‌بامداد امروز تیمسار سپهبد صدری رئیس شهربانی کل کشورجهت بازدید از شهربانیهای استان اصفهان باهواپیما وارد این‌شهر شد.

تبصره جدید آئین‌نامه دفاتر اسناد رسمی

این تبصره به آئین‌نامه دفاتر اسناد رسمی اضافه شد:

«دفاتر اسناد رسمی مکلفند وضعیت املاك‌ثبت شده حوزه ثبت تهران راازلحاظ بازداشت و عدم‌شمول مقررات لایحه قانونی اراضی دولت و شهرداریها و بانکها و اوقاف مصوب مرداد ماه ۱۳۳۵ و قانون اصلاحی آن مصوب سال ۱۳۳۹ استعلام نمایند پاسخهای رسیده از ماشینهای الکترونیك که روی برگهای مخصوص منعکس و با مهر مخصوص ثبت مربوط ممهور گردیده نیز معتبر خواهد بود.

تدریس قانون تشکیل شوراهای آموزش وپرورش

قانون تشکیل شورا های آموزش و پرورش منطقه‌ای‌که در سال ۱۳۴۸ به تصویب مجلسین رسید و ازامسال بمورد اجرا درآمده است به کتاب‌تعلیمات اجتماعی کلاس پنجم دبیرستان ضمیمه خواهد شد.

در این کتاب هم‌اکنون‌دانش‌آموزان با چگونگی انتخابات مجلسین وانجمن‌شهرو وظائف آنها آشنا می‌شوند

همچنین در جغرافیای‌انسانی ایران‌که‌درکلاس‌دوم متوسطه تدریس میشود، درآن‌قسمت که سازمانهای فرهنگی ایران را شرح می‌دهد نظام جدید آموزش و پرورش‌درج میشود

بموجب این نظام تعلیمات عمومی، شامل سه مرحله ابتدائی ،راهنمائی تحصیلی و متوسطه نظری و حرفه‌ای و فنی شده‌است که‌اولی۵ سال، دومی۳ سال‌وسومی‌چهار سال طول دارد در حالیکه بموجب نظام سابق تعلیمات عمومی شامل‌دو دوره۶ ساله ابتدائی و متوسطه نظری بود.

امتحان ورودی معلمان داوطلب تحصیل در این دوره پنجشنبه این هفته بعمل خواهد آمد

۲۲۰۰نفرمرد و زن در مرکز دورمراهنمائی تحصیلی پذیرفته میشوند.

این‌عده از میان معلمین‌شاغل دبستان های دولتی و غیردولتی با انجام یک امتحان ورودی انتخاب خواهند شد و پس از گذرانیدن دوره راهنمائی در کلاس هائی که از سال آینده در سراسر کشور تاسیس می‌شود تدریس خواهند کرد از ۲۲۰۰ نفری که برای این کار انتخاب میشود ۵۰۰ نفر آنان از میان معلمین مدارس غیر دولتی و ۱۷۰۰ نفر آنان ازمیان معلمین مدارس دولتی خواهند بود

* ثبت نام داوطلبان

برای شرکت در امتحان ورودی دانشسرای راهنمائی تحصیلی عده زیادی در نواحی ۱۷ گانه تهران شهر ری و شمیران ثبت نام کرده‌اند که از میان آنان افرادمورد نیاز انتخاب خواهند شد

* امتحان ورودی

امتحان ورودی داوطلبان تحصیل در دوره راهنمائی تحصیلی بعد از ظهر پنجشنبه همین هفته انجام خواهد شد و ازداوطلبان در دو رشته عمومی واختصاصی‌امتحان بعمل‌خواهد آمد مواد امتحانی عمومی شامل زبان خارجه ، ادبیات و هوش خواهد بود امتحان اختصاصی از مواد رشته‌ای که داوطلبان انتخاب کرده بعمل خواهد آمد :

«علوم انسانی ، علوم تجربی، زبان و شناخت حرفه و فن»

* تشکیل کلاسها

برای‌قبول شدگان در امتحان ورودی دانشسرای راهنمائی تحصیلی‌ازاول بهمن ماه‌کلاسی تشکیل خواهد شد این عده یک دوره فشرده ۷ تا ۸ ماهه و یک دوره دیگر که کلاس های آن در ٤ منطقه تهران تشکیل میشود خواهند گذرانید در نظراست برای فارغ التحصیلان این‌دوره‌امتیازاتی در نظر گرفته شود.

باورود وزیر نفت عراق

مذاکرات نفتی ایران، عراق و عربستان فرداشروع میشود

* یك هیات سه نفری ازطرف کمپانیهای نفتی فردا شب وارد تهران خواهد شد

علی باستانی

تبادل‌نظر و مذاکرات مقدماتی نفتی بین آقایان جمشید اموزگار وزیردارائی ایران و «سعدون الحمادی» وزیرنفت عراق و «زکی‌یمانی» وزیر نفت عربستان سعودی از امروز آغاز میشود.

«سعدون‌الحمادی» مقارن ظهرامروزوارد تهران شد و مورد استقبال آقای‌آموزگار وزیر دارائی قرار گرفت.

«زکی‌یمانی» وزیر نفت‌عربستان‌سعودی نیز عصر امروز وارد تهران خواهد شدو مذاکرات با کمپانیهای نفتی از پس‌فردا مقارن ساعت ده دروزارت‌دارائی آغاز خواهد شد.

از طرف کمپانیهای نفتی سه‌تن بایران خواهند آمد «ادیسن» رئیس‌دفترمرکزی کنسرسیوم در لندن دررأس هیات قرار دارد وی‌بعلت‌موقعیت‌شغلش‌تقریبانماینده همه کمپانیهای فعال در خلیج‌فارس‌است «کاتارولا» از طرف «اسو» با «ادیسن» همکاری خواهد کرد ، نفر سوم هنوز اسمش اعلام نشده است.

فرداوزیران‌ایران‌وعراق‌و عربستان باکارشناسان خود یك جلسه تبادل نظر خواهند داشت وبراساس پنج مورد درخواستی ، که در قطعنامه ۱۲۰ اوپك عنوان شده ، سیاست خودرادرمذاکرات پس فردا تعیین خواهند کرد.

* تفاهم

از ترکیب‌هیات اعزامی کمپانیهای‌نفتی چنین استنباط میشود که انها در این دور از مذاکرات بدنبال «تفاهم کامل» خواهند رفت نه «توافق کامل» ، «ادیسن» شخصیت باحسن نیتی در ایران شناخته شده ودر مراحل «تفاهم» همیشه نقش موثری داشته است.

اما در مراحل توافق شخصیتهای‌فنی‌تری که تخصص چانه‌زدن هم دارند ، اعزام میشوند.

درپنج تقاضای اوپك ، در دو مورد ، توافق ، قطعی وحتمی است . اما در سه مورد دیگر مقاومت وجود خواهدداشتو توافق درباره آن‌برای کمیته سه‌نفری وزرا ، یك موفقیت‌عجیب‌وفوق‌العاده تلقی خواهد شد

* سیاست کمپانیها

وجود وزیر نفت عراق درکنار وزیر دارائی ایران انهم در تهران بهترین گویای جدی‌بودن مذاکرات و اتحاد و اتفاق کشورهای تولیدکننده نفت است. این پدیده در محافل نفتی برای تولید - کنندگان نقطه امید ، وبرای کمپانیها بن‌بست تلقی شده است.نتایج‌مذاکرات تا اواخر هفته نشان خواهدداد که کمپانی ها باچه سیاستی بااین «مشکل» روبرو خواهند شد ؟

اصلاحیه قانون آئین دادرسی مدنی از مرور بمورد اجرا گذاشته شد

از امروز قانون « اصلاح قانون آئین دادرسی مدنی » به مورد اجرا گذارده شد.

بهمین منظور ساعت ۹ بامداد امروز آقای صادق احمدی‌معاون پارلمانی وزارت دادگستری به اتفاق روسای کل دادگاههای شهرستان‌تهران و بخش و دادستان تهران ، در اداره ابلاغ وزارت‌داد گستری حضور یافت‌و توجه ماموربن این اداره را به اصلاحیه جدید قانون آئین دادرسی مدنی ،بالاخص مواد۹۰ الی ۱۰۸این قانون جلب‌ووظایف خطیری‌را که در مورد نحوه ابلاغ اوراق به موجب قانون جدید بر عهده این ماموربن گذارده شده تشریح کرد. در این مراسم تاکید شد که امر ابلاغ که از موضوعات مهم دادرسی‌است باید با سرعت و بدون فوت وقت انجام گیرد و در تامین همین هدف بوده‌است که در اصلاحیه قانون این موضوع مورد توجه کامل قرار گرفته است.

قانون مدنی در ۸۰ مورداصلاح شده‌است.بااجرای این اصلاحیه دیگر همه پرونده هابه‌دیوانعالی کشور نخواهد رفت‌و مشکل ابلاغ دادخواستها و ضمائم‌انها بکلی رفع‌خواهد شد.

یکصد کشاورز نماینده بانك تعاون کشاورزی میشوند

* این کشاورزان کلیه‌عملیات بانکی را درسراسرکشور انجام خواهند داد

* به کشاورزان مذکور که، مدیر عامل‌شرکتهای‌تعاونی هستند آموزش لازم داده میشود

* کشاورزان مالك سرمایه بانك تعاون کشاورزی خواهند شد

یکصد تن از مدیران عامل شرکتهای‌تعاون‌روستائی‌عهده‌دار عملیات دریافت و پرداخت پس‌انداز روستائیان در سطح دهات کشور خواهند شد.

بانك تعاون کشاورزی ایران باآموزش مدیران عامل شرکت‌های تعاونی آنانرا آماده خواهد کردتا دربدهات و قصبات با اختیارات تام امور پرداخت و دریافت پس‌انداز ، وام ودیگر عملیات بانکی را بعهده بگیرند و کشاورزان عضو شرکت‌های تعاونی خواهند توانست بدون مراجعه به مراکز و شعب بانك در دهات خود شرکت تعاونی مراجعه ووام دریافت کنند ویا اقدام‌به افتتاح دفترچه پس‌انداز نمایند.

این مطالب را بامداد امروز آقای دکترولیان‌وزیر اصلاحات ارضی وتعاون روستائی‌در جلسه افتتاحیه سمینار آموزشی مدیران عامل شرکت‌های‌تعاونی روستائی بیان داشت.

در ابتدای جلسه آقای مهندس رضا صدقیانی رئیس کل بانك تعاون کشاورزی گفت : تاچند سال قبل علمای اقتصاد توجه خود را به بخش صنعت وتوسعه آن معطوف میداشتند و معتقد بودند که توسعه اقتصادی ، توسعه صنعتی است ،ولی بعد از جنك جهانی دوم که دنیا مواجه با کمبودمواد غذائی‌شد، این نکته برعلمای اقتصاد ثابت شد که توسعه اقتصادی فقط توجه به‌صنعت نیست ، بلکه توسعه کشاورزی نیز رکن اساسی توسعه اقتصادی هر کشوری بشمار میرود.

* کمبود اعتبارات

رئیس کل بانك پس از ذکر مطالبی پیرامون توسعه رشد کشاورزی در کشور بمسئله اعتبارات اشاره کرد و گفت: مهمترین مسئله که بصورت مشکل درآمده‌است‌وگریبانگیر بخش کشاورزی کشور میباشد کمبود اعتبارات میباشد.

مهندس صدقیانی اضافه کرد که متقاضیان بانك تعاون کشاورزی در سالهای اخیر افزایش‌قابل‌توجهی پیداکرده‌اند وسرمایه بانك برای جوابگوئی به‌کلیه‌درخواستها کافی‌نمیباشد.

رئیس کل‌بانك افزود:در دهسال اخیرحدود ۷۰درصدازمتقاضیان بانك‌مبلغی در حدود ده هزار ریال خواسته‌اند و بیست درصد متقاضیان تا مبلغ پنجاه هزار ریال تقاضا کرده‌اند . و تقریبا ده درصد متقاضیان وامی در حدود مبلغ یکصد هزار ریال درخواست نموده‌اند، در حالیکه بانك تعاون کشاورزی از سال ۴۳ اقدام‌به‌تشکیل حساب پس‌انداز کرده است‌و اولین‌حساب بنام شاهنشاه آریامهر ودومین حساب پس‌انداز بنام والاحضرت همایون ولایتعهد میباشد درحال حاضر بانك دارای ۵۱۵ هزار حساب پس‌اندازباموجودی ۴۷۰ میلیون ریال میباشد، ولی با موقعیت بانك این مبلغ کافی بنظر نمیرسد.

آقای صدقیانی در بایان‌بیانات خود گفت:بانك‌تعاون کشاورزی مکلف گردیده است که به شرکت‌های تعاونی روستائی نمایندگی بانك را تفویض کند تا خود روستائیان بتوانند در دریافت و پرداخت حوزه عملیات خود انجام وظیفه نمایند.

پس از بیانات رئیس کل بانك آقای دکترولیان وزیراصلاحات ارضی گفت: در اجرای تبصره ۲ماده ۱۲ اساسنامه قانونی‌بانك تعاون روستائی، سمینارآموزشی مشترك بانك وسازمان مرکزی تعاون روستائی بمنظوررراهنمائی مدیران عامل شرکت‌های تعاونی روستائی که به آنها عملیات دریافت وپرداخت و پس‌انداز واگذار میشودتشکیل شده است . وزیر اصلاحات ارضی ضمن اشاره به پیام شاهنشاه آریامهر بمناسبت نهمین سالگرد اجرای قانون اصلاحات ارضی گفت :

همانطور که شاهنشاه‌فرمودند در اول مهرماه سال ۱۳۵۰ در کشور زارعی پیدا نخواهد شد که مالك زمین و نسق زراعتی خود نشده باشد.

* بازار مصرف

ولیان اضافه کرد که سعی وزارت اصلاحات ارضی ایران این است که باباایردن سطح درامد روستائیان کشور این دسته عظیم را واردبازارمصرف صنایع داخلی کند.

وزیر اصلاحات ارضی ضمن اشاره به تهیه طرحی برای سیاست طولانی کشاورزی کشور گفت : بانك تعاون کشاورزی ایران باید در سطح مملکت فعالیت کند و برای این فعالیت بایستی عواملی در اختیار کشاورزان قرار دهد و بهترین عوامل همین مدیران عامل شرکت‌های تعاونی میباشند که تاکنون ۸هزارو ۲۰۱ شرکت‌را در سراسر دهات‌وقصبات کشور اداره میکنند.

* مالك سرمایه

آقای ولیان‌اضافه کرد ، ولی هنوز یك میلیون کشاورز در کشور وجود دارند که‌بعضویت شرکت‌های تعاونی روستائی در نیامده‌اند.

وزیر اصلاحات ارضی گفت : بابرنامه‌هائی که بتدریج‌بموقع اجرا گذاشته خواهد شد،بانك تعاون کشاورزی یکی از قوی ترین و مهمترین‌بانکهای‌کشور خواهد شد و در آینده‌نزدیك‌بر طبق اساسنامه بانك، کشاورزان کشور مالك سرمایه‌بانك‌تعاون کشاورزی ایران خواهند شد و دولت فقط درکار این بانك به عنوان ناظر خواهد بود.

کشاورزان کشور باید پس‌انداز کشاورزان وحتی اعتبارات مورد نیاز شرکت‌های‌تعاونی و توزیع واعتبارات واستردادان‌وپرداخت و دریافت وام راخودشان انجام دهند و هریك از شرکت های تعاونی بصورت یك شعبه بانك عملیات بانکی را انجام دهد.

* افزایش درآمد

ولیان اضافه کرد : وقتی در هرروستا یك نماینده تعاون روستائی داشته باشیم وزارع عضو شرکت تعاونی باشد ، مسلما کار بانك باموفقیت‌توام خواهد شد و تکلیف سیستم بانکی را در روستاهای کشور روشن خواهد کرد و ایندکاری است که باید انجام شود و مصلحت کشور در آن است.

سپس آقای دکترولیان‌درمورد درآمد کشاورزان و افزایش آنان تامیزان چهار برابر در شرکت‌های سهامی زراعی توضیحاتی داد.

سمینار آموزشی مدیران عامل شرکت های تعاونی‌بمدت سه‌روز ادامه خواهد داشت‌وپس از اخذ تعلیمات لازم نمایندگی بانك در سطح روستاهای کشور بعهده یکصدنفرمدیران‌شرکت تعاونی قرار خواهد گرفت.

ایران ازپذیرفتن تیم‌فوتبال کره‌شمالی عذر خواست

آتن (یونان) - در جلسه کمیته ۲۲ سپتامبر سال ۱۹۷۱ مسابقات آنها انجام خواهد شد.

فوتبال بازیهای المپیك سال ۱۹۷۲ مونیخ که این هفته در آتن پایتخت یونان تشکیل شده‌است اعلام گردید ایران بعلت نداشتن روابط سیاسی‌با کره شمالی‌از پذیرفتن این تیم‌برای شرکت در مسابقات فوتبال مقدماتی گروه‌سوم‌آسیاکه قرار بوداردیبهشت ماه آینده درتهران انجام گیرد ،عذر خواسته است و باین ترتیب کمیته بین‌المللی المپیك و فدراسیون فوتبال جهانی یکباره بعلت مسائل سیاسی دچار یك مشکل تازه گردیدند.

تصمیمات تازه

با توجه به عذرخواهی ایران جهت قبول کره شمالی برای شرکت در مسابقات فوتبال مقدماتی گروه سوم آسیا در تهران کمیته فوتبال بازیهای المپیك سال ۱۹۷۲ مونیخ در مورد شکل مسابقات این گروه تصمیمات تازه‌ای اتخاذ کرد.

در منطقه آسیای شرقی

برای شرکت در مسابقات فوتبال بازیهای المپیك آینده‌جمعا ۱۷کشور آسیائی داوطلب شده‌اند که بنابر قرعه‌کشی و تصمیم کمیته فوتبال‌بازی های المپیك مسابقات مقدماتی این تیمها برای‌انتخاب سه تیم که به مونیخ خواهند رفت در سه گروه‌انجام خواهد شد.

گروه اول در منطقه آسیای شرقی با شرکت تیمهای کره جنوبی ،ژاپن، چین ملی ، فیلیپین و مالزی محل مسابقات مقدماتی این گروه شهر سئول پایتخت کره است و از تاریخ شمیرانات ریخته بود بصورت بهتر و کامل‌تری بمرحله اجرا درآمد.

در اراضی بایر

ساختمان جاده سوم تهران به شمیرانات ازبالا به پائین‌شروع شده است وشهرداری بااستفاده از کلیه امکانات خود اجرای این برنامه را در تهران بعهده گرفته است‌طول جاده سوم‌حدود سیزده کیلو متر و نیم است و مبداء آن اندکی‌بالاتر از میدان بیست و پنج شهریورقرار داشته و در امتداد مسیل تخت طاوس بسوی شمال‌وشرق‌خیابان پهلوی کشیده میشوداداره شهر سازی شهرداری‌پس ازمطالعات فراوان مسیر این جاده را از اراضی بایرو بدون ساختمان عبور داده و بطور کلی در این مسیر تنها هفت ساختمان که سه دستگاه آنها اساسی است‌عبور داده‌شده است در حال حاضر شهرداری برای ساختن قطعه اول این‌جاده اعتبار لازم را تصویب کرده است.

ساختمان جاده سوم شمیران از امروز شروع شد

ساختمان جاده سوم از امروز شروع‌شدومهندسان و کارگران شهرداری نقشه ساختمان اولین قسمت از این جاده را ازشمال به جنوب پیاده کردند.

این عملیات از ضلع شرقی خیابان پهلوی وروبروی پارك‌وی ونك آغاز گردید و باین ترتیب پس از دهسال طرحی که موسی مهام شهردار اسبق تهران برای ساختن سومین راه تهران به

پیش‌بینی هوا

هوای استانهای گیلان و مازندران قسمتی ابری‌همراه به مه صبحگاهی- هوای استانهای آذربایجان نیمه ابری گاهی تمام ابری - هوای استان خراسان نیمه ابری گاهی تمام ابری-هوای نواحی غربی و مرکزی‌صاف همراه با کمی ابر - هوای نواحی جنوب غربی صاف همراه با کمی ابر ودرنواحی سواحل خلیج‌فارس ودریای عمان با مه صبحگاهی‌خواهد بود- هوای تهران و بقیه نقاط صاف همراه با کمی ابر و غبار آلود خواهد بود.

گرمترین نقطه در ۲۴ ساعت گذشته بندر عباس‌با حداکثر ۳۰ و حداقل ۱۳ درجه -سردترین نقطه شهر کرد باحداکثر یك‌درجه و حداقل ۱۴ درجه زیر صفر- هوای تهران با حداکثر ۹ وحداقل ۲ درجه زیر صفر بوده است.

زنی برای آسوده‌شدن خیال شوهرش در زندان میخواهد از او طلاق بگیرد!

یك زن که مادر ۳ فرزند است تصمیم گرفته است از شوهر خود که به جرم‌قاچاق مواد مخدر به ۱۵ سال‌زندان محکوم شده است طلاق بگیرد.

این زن که به دادگاه حمایت خانواده عرضحال‌طلاق داده است میگفت :

« به شوهرم علاقه دارم او برای تامین سعادت‌من‌تلاش بسیار کرده است شاید‌بخاطر من و بچه‌هایم بود که خود را به زندان انداخت هدف‌من از گرفتن‌طلاق آسوده ساختن خیال او در زندان است تصور میکنم اگر طلاق بگیرم ، او دیگر دریك سوعظن ۱۵ ساله به‌سر نخواهدبرد تصمیم دارم پس از آزاد شدن وی از زندان دوباره‌به عقدش‌درآیم. این زن ادعای شوهرش را که میگفت همسرم میخواهد از من طلاق بگیرد و بعقدمرد دیگری درآید رد میکرد و میگفت حاضر است تعهد بسپارد که تا پایان عمر گرد هیچ مردی نگردد شوهر این زن که از زندان به دادگاه آورده شده بود میگفت : بهیچوجه حاضر نیستم‌همسرم را طلاق بدهم ، زیرا او از طلاق هدفی جز ازدواج‌ندارد. من‌متجاوز از دهسال خودرا به آب و آتش زدم تازندگی او در رفاه باشد حالا که گرفتار شده‌ام انتظار دارم که نسبت به من وفادار بماند.

طبق قانون حمایت خانواده چنانچه زن و یا شوهر به زندان طویل‌المدت محکوم شود طرف دیگر میتواند از او جدا شود.

زلزله شدید در گینه نو

برکلی - کالیفرنیا- دستگاه های لرزش‌نگاردانشگاه کالیفرنیا امروز زمین‌لرزه شدیدی را در گینه‌نو ثبت کردند.

میزان شدت زمین‌لرزه ۷٫۷۵ گزارش داده شد. از میزان زیانهای جانی و مالی هنوز گزارش دریافت نشده است. زلزله ساعت ده‌ونیم بوقت‌تهران رخ داد.

آمادگی سوریه برای دخالت نظامی در اردن

قاهره - یونایتدپرس - برزیدنت انورسادات رئیس جمهور مصر امروز از سران کلیه کشور های عربی‌خواست برای بررسی‌تحولات اخیراردن نمایندگانی به عمان بفرستند.

خبرگزاری نیمه رسمی خاورمیانه به نقل از قول منابع آگاه اعلام کرد : سادات‌این درخواست را طی نامه‌ای از سران کشور های عربی به‌عمل آورده است.

پادشاه اردن مدتی است در یك بیمارستان خصوصی لندن به استراحت و معاینات طبی مشغول است وی قرار است چهار روز دیگر از بیمارستان مرخص شود و احتمال داردو هرچه زودتر برای پایان دادن بجنگهای داخلی اردن به کشورش بازگردد.

همزمان با این از دمشق گزارش رسید که بدنبال اخطار دولت سوریه بدولت اردن‌ارتش سوریه برای‌مداخله احتمالی در جنگهای اردن بسیج عمومی اعلام کرده‌است.

دنباله اخبار خارجه

هواپیمای مسافری مصر درمیان شن‌ها فرو رفت

قاهره - خبرگزاری فرانسه - پس‌از ده روز هوای گرم‌وآفتابی از دیروز باران شدیدی درقاهره باریدن گرفته است‌براثرحوادث ناشی‌از باران یك‌زن‌مصری کشته شده و ٤٦ کارگر زخمی کردیده‌اند.

درفرودگاه قاهره نیز بر اثر مه غلیظ یك هواپیمای مسافری که ازسودان می امد درخارج‌باندد میان شن ها فرود امد ولی به مسافران ان اسیبی‌وارد نیامد.

دوهواپیمای مسافری در آسمان باهم تصادم کردند

ادیسون -نیوجرسی-خبرگزاری فرانسه -یك‌هواپیمای دوموتوره شرکت هواپیمائی « امریکن ایرلاینز » هنگام پرواز با یك هواپیمای یك موتوره جهانگردی برخورد کرد و هردو هواپیما سرنگون شدند.

۲۶ مسافر و ۷ سرنشین‌بوداند کی پس‌از این حادثه توانست در فرودگاه «نیوارك » به زمین به نشیند و بهیچ یك ازمسافران ان اسیبی‌وارد نیاید ولی دو سرنشین هواپیمای‌جهانگردی که بلافاصله‌پس‌ازبرخوردباهواپیمای مسافری سقوط کرد کشته شدند.

هواپیمای مسافربری که‌دارای

توطئه قتل رهبران ممالك مشترك‌المنافع خنثی شد

سنگاپور- رویتر - توطئه ای که برای حمله و کشتن سران کشور های مشترك المنافع بریتانیا در سنگاپور چیده شده بود کشف شد و ۱۳ نفر از عوامل توطئه‌که از افراطی های دست‌چپی بودند دستگیر شدند.

رهبران‌کشور های مشترك‌المنافع بریتانیا که کنفرانس‌آنها در این هفته در سنگاپورتشکیل میشودمرتبا وارد سنگاپور می‌شوند.

خانم «باندرانایکه» نخست وزیر سیلان از اولین رهبرانی بود که وارد سنگاپور شد دیروزگروهی ازدست‌چپی هابه مرکزکمیسر عالی استرالیادر سنگاپور حمله بردند ولی تلاش آنها برای از بین بردن مقامات سفارت استرالیا خنثی شد به دنبال کشف توطئه قتل ۲۵ نفر رهبران کشور های‌کامنولث اقدامات امنیتی شدیدی در سنگاپور برقرار شده و هزاران نفر افراد پلیس بسیج شده‌اند تا از جان رهبران کشور های کامنولث محافظت کنند.

عشق تازه شوهر پرنسس مارگارت

ماجرای روابط عشقی «لرداسنودن» شوهر پرنسس مارگارت خواهر ملکه انگلیس با ژاکلین دختر ثروتمند و زیبای ۲۴ ساله‌همچنان خبرداغ محافل و مجالس سراسر انگلستان است . با اینکه مادر ژاکلین عشق « اسنودون» را به دخترش بی اساس خواند ، روزنامه های امروز لندن این

پرنسس مارگرت

عکس را از لیدی ژاکلین و لرد اسنودون چاپ کرده و بتفصیل در باره ماجرای عشقی میان آندو قلم فرسائی نموده‌اند . این‌عکس از لیدی ژاکلین و لرداسنودون چند روز پیش در یك رستوران گرفته شده و اسنودون را نشان می‌دهد که سیگاری لای انگشتان خوددارد.

بروز شایعات مربوط به‌ماجرای عشقی میان آندو، سبب تیرگی شدید روابط پرنس مارگارت‌و شوهرش شده است.

قاتلی درکرمانشاه اعدام شد

سحرگاه امروز قاتلی در زندان شهربانی کرمانشاه بدار مجازات آویخته شد.

معدوم داود ابراهیمی نام داشت وازاهالی ریجاب (دالاهو)کرمانشاه بود.

داود باتهام قتل جوانی بنام امین فرزند محمد نظری‌در دادگاه‌جنائی کرمانشاهان محکوم‌باعدام شده‌بود امین برای طلبکاری به «قلعه - بهادری» کرمانشاه محل سکونت داود مراجعه کرده بود ولی داود با شلیك گلوله‌ای اورا کشت.

عده قربانیان حادثه قطار یزد به ۶۰ نفر رسید!

شب گذشته ، یکی دیگر از مجروحین‌حادثه‌قطار«اصفهان- یزد» بنام «رحمان امامی» در بیمارستان کارگران‌یزد فوت‌کرد و به این ترتیب عده مقتولین این حادثه به ۶۰ نفر رسید.

برسریك مرد ۲دختر باهم دوئل کردند

دودختر جوان که هردو عاشق یك مرد شده‌بودند دیروزبایکدیگر دوئل کردندو یکی از انها مجروح شد.

این‌واقعه در بخش۱۵ تهران‌اتفاق افتاده.

خبرنگار اطلاعات نوشته است : شریفه ورعنااز مدتهاپیش هریك‌جداگانه دل‌در گرو عشق‌مردجوانی که‌درهمسایگی انها سکونت دارد بسته بودندولی هیچیك از راز دیگری خبرنداشت . جوان مورد بحث نیز به هردو قول ازدواج داده‌بود. دیروز شریفه راز عشق‌و دلداد گی‌خود را نسبت به‌این جوان بصورت‌دردل‌برای رعنا تعریف کرد ورعنا که متوجه حقیقت شد ،ضمن اعتراض شدید شریفه را متهم کرد که مرد‌مورد‌علاقه‌اش راازچنگش ربوده‌است.

به این ترتیب این‌دودختر بایکدیگر به نزاع پرداختند و چون‌به نتیجه نرسیدند قرار گذاشتند روزبعد با یکدیگر«دوئل» کنند.

شریفه ورعنا دیروزبا یکدیگر دوئل کردند که دراین حادثه شریفه مجروح شد وبه بیمارستان انتقال پیدا کرد.

گزارش از : اسماعیل جمشیدی عکس از : رضانور بختیار

این خانه قدیمی تهران

نگاه حسرت آمیز بزرگترین موزه‌های جهان را بخود جلب کرده است!

ناصرالدینشاه درباره اشیاء عتیقه میگفت :

ـ بگذارید این خرت و پرتها مال فرنگیها باشد !

نمونه‌هایی از آثار چند هزارساله دنیادر خانه‌این‌استاد ایرانی‌است!

در حاشیه خیابان قدیمی و معروف ـسپهـ تهران ، کنار یك فروشگاه مبل و ساختمان یك بانك ، در کهنه و رنك ورو رفته‌یی به چشم می خوردوبرآن یك پلاك برنجی‌وزنگباخته بانام محسن مقدم .. شاید شما هم‌بار ها از کنار این در گذشته‌اید ، بدون آن که بدانید در پس‌این در چه دنیای پهناور و ارزنده‌یی است . دنیایی پراز مجموعه‌های بیمانند که مدیران موزه های «آرمیتاژ»و«لوور»درحسرت‌تصاحب هرکدام از آنها میسوزند .. ما باهم به‌این‌خانه تاریخی میرویم. خانه‌یی که مانندش را نمی‌توان یافت .

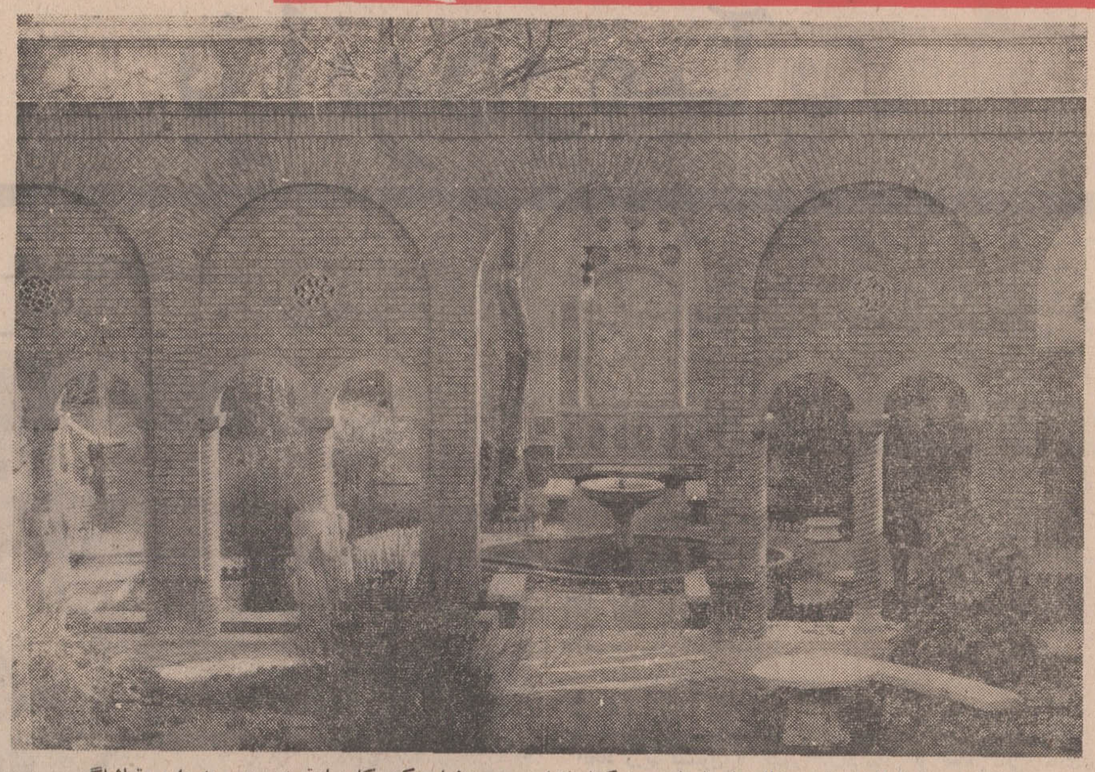

گوشه‌یی از تماشایی ترین خانه های تهران ـ هرکدام از این سرستونها و کنده‌کاریها، قصه‌یی درسینه دارد وتماشاگر را به سالهای دور میکشاند .

در رنك ورورفته برای مابروی پاشنه می چرخد و دو چهره شکسته ولی شاداب بماخوش‌آمد می گویند : استاد محسن مقدم و «سلما» همسر فرانسوی او . دو دلداده ، دو عاشق که پس از چهل سال شور عشق را در دلهای خود چونان اوج آغاز آشنایی و دلدادگی ، نگاه داشته‌اند . زن و مرد هردو کلافه‌اند . کلافه از دست‌گروه خبرنگاران تلویزیونی آمریکا، فرانسه و بالاخره ریورتر تلویزیون خودمان که‌برای تهیه گزارشی از این خانه بیمانند، آنرا درهم ریخته‌اند !

شوخی نیست ، بهر چیز این خانه باشکوه که دست بزنید، قیمتی سرسام آور دارد،اگرچه بظاهر بی‌ارزش بنماید . اشیاء گردآمده در این خانه نتیجه تلاش خستگی ناپذیر و دیرین استاد مقدم و همسر او است که تمام درآمد چشم گیر خود را به تکمیل این خانه اختصاص داده‌اند . وقتی هم پای عشق در میان باشد ، چه جای افسوس اگر اتومبیلی زیربا نباشد ؟

سرمست ازچشمنوازی وشکوه افسونگر اشیاء، می پرسم :

ـاستاد : برای چه این همه اشیاء گران بهای هنری راگرد آورده‌اید ؟

..جواب این است :

ـ برای این که عاشق هنرم. هنر را دوست میدارم .امابیشتر برای آنکه‌دلالان‌موزه های‌بزرك خارجی نتوانند این اشیاءعتیقه را بانام «آت‌وآشغال!»ازمملکت خارج کنند . درست مثل‌زمانی که‌ناصرالدین شاه‌امتیازحفریات بلاعوض را بدولت فرانسه واگذار کرد و گفت :

«حالا که فرنگی‌ها دلشان را باین آت‌وآشغال ها خوش کرده‌اند بما چه ؟ ما اینها را می خواهیم چکار ! بگذارید فرنگی ها این خرت و پرت‌هارا ببرند و دلشان خوش بشود !!»

خانه یکمیلیون‌دلاری

هنوز کسی نتوانسته‌است‌براین خانه قیمتی بگزارد حتی‌معروف ترین و کارآمدترین خبرگان

استاد مقدم که‌پس‌از سالها با گردآوری اشیاءهمانند ، یکی از گرانترین خانه های جهان را بوجود آورده است .

موزه های بزرك دنیا .امابیگمان این خانه از یك میلیون دلار بیشتر میرزد و خیلی هم‌بیشتر . با این حال استاد مقدم‌میگوید:

ـوقتی خانه تکمیل شد ، تصمیم دارم آن را به ملت ایران‌هدیه بدهم . تنها باین آرزو که آنرا باعلاقه نگاه دارند ، هم اکنون گرم نوشتن کتابی هستم تا آیندگان را در استفاده از این موزه ،یارو مددکار باشد . به راستی آرزوی من این است که خانه‌ام قطب جاذبه هنردوستان جهان باشد وهمچنانکه‌پروفسور «گریشمن» با هربار به ایران آمدن ،از خانه من بازدید می کند ، هنرشناسان نامی دیگر نیز بیایند .

ازاستاد مقدم می خواهم‌بیشتر درباره گرانترین خانه‌روی‌زمین سخن بگوید و جواب میشنوم:

ـ کار ساختمان این خانه دو هزارو پانصد متر مربعی درزمان مظفرالدین‌شاه قاجار به پایان رسید و بنیان گزار آن مرحوم محمد تقی خان احتساب‌الملك شهردار تهران‌در دوران‌سلطنت ناصرالدین شاه قاجار است . ساده‌تر آن که این خانه‌هفتاد سالی داردوباید بگویم که‌زمانی بزرگتر وپهناورتراز امروز بود. استاد نفسی تازه می کند و آنگاه ادامه می دهد :

ـ من ۶۷ سال پیش دراین‌خانه که از پدرم به ارث برده‌ام،بدنیا امدم و در واقع از ۱۲ سالگی به‌ترتیب دادن مجموعه‌هایی در این‌خانه پرداختم . اول باگرد‌آوری تمبر شروع کردم ووقتی شانزده ساله بودم بدون انکه اطلاعاتی در باره هنر باستان ـ شناسی داشته باشم ، به سلیقه شخصی کرم خرید چوب چپق شدم که امروز این مجموعه در دنیا همتا ندارد . من چپقهایی دارم که بدوران حکومت صفویه مربوط میشود ، ان دورانی که بازار قهوه‌خانه‌ها و نقالان گرم بود و مشتاقان ضمن گوش فرا‌دادن‌به‌دلاوریهای‌مردان شاهنامه و گوشه های تراژیك ان ،چای مینوشیدند ، چپق چاق میکردند و نشئه میشدند ، بر روی این چپق‌ها تصاویری‌ازقصص‌وداستان های اساطیر خودمان میکشیدند که من نمونه هایش را فراوان دارم . از ان جمله چپق هایی که بر انها داستان رستم و سهراب ، بیژن و منیژه ولیلی و مجنون تصویر شده است .

دنیای سکه ها

استاد مقدم از میان‌این‌مجموعه چپقی را که صادق هدایت‌شیفته هنر ملی ایران به او هدیه داده است ، نشان میدهد و به قسمت دیگر میپردازد:

ـ بچه که بودم به مسجد شاه میرفتم ، ان روز ها جلوی‌مسجد شاه ، دستفروشان بساطی می گستردند و کالاهایشان عبارت بود از سکه های قدیمی‌واشیایی که ضمن حفاریها‌بدست‌می‌اید. انها قیمت و ارزش این اشیاء را نمیدانستندوارزان میفروختند. من از مشتریان دائمی انان‌بودم و هرچه پول داشتم بالای خرید از این دستفروشان میرفت .

استاد اهی میکشد :

ـ امروز همه کار ما شده است تقلید که براستی خلق را برباد میدهد . چه بسیار خانه های کهنسال و ارزشمندی که برای اپارتمان شدن ، از میان می رود .من همیشه در چنین مواقعی بسراغ‌بناها و عمله ها میروم، به انهادستمزدی میدهم تا کاشی ها و خلاصه مظاهر قدیمی هنر معماری ایران را ویران نکنندو برای من کنار بگذارند .

استادمقدم که مجموعه‌منحصر ـ بفردی ازپارچه نیزگرد آورده است ، میگوید :

ـمن چنان به این کار عشق میورزم که همیشه هرچه پول داشته‌ام ، بقول ناصرالدینشاه خرج خرید این«خرت و پرت !» ها کرده‌ام . با شروع جنك و دست کشیدن موقت خارجیان‌از خرید اشیاءعتیقه ، من‌دست‌بکار شدم و از همان موقع مجموعه پارچه هایی را که می بینید تکمیل کردم . نکته جالبی را بگویم که شاید باور نکنید . بعضی اوقات ناگزیر میشدم به خارج سفر کنم و اشیایی را که خارجیها در ایران خریده‌بودند، از خودشان بخرم و به ایران بازگردانم ! در مجموعه پارچه من ، نمونه هایی هست که به یکهزار سال پیش مربوط‌میشود ودرحفاریهای کوه بی‌بی شهربانو بدست امده است . نیز پارچه هایی از دوران ال‌بویه . .. موسیو «لافون»سفیر کبیر فرانسه در ایران‌نیز مقداری‌پارچه‌مصری ۱۴۰۰ ساله را بمن هدیه داد که تمام نقوش این پارچه ها قدیمی‌ترین لوازم‌حمام ایرانیها جمع‌آوری شده‌است.یك کاشی بامهر ساسانی در منزل مقدم ها وجود دارد که در دنیابینظیر است . صاحبخانه یکبار می‌خواست این کاشی را به نماینده پاپ هدیه بدهد ولی همسرش مانع شد .

در حوضخانه این خانه چهار دیوار وجود دارد که مربوط به‌چهار دوره تاریخ‌هنر است دیوار شمال آثار هنری دوره قاجاریه می‌باشد . کاشی و نقاشی روی کاشی ،دیوار جنوبی آثار دوره‌صفویه ازآغاز تا آخر، کاشی و نقاشی روی کاشی ، دیوار شرقی آثاردوره مغول در قرن ۱۳ و۱۴ میلادی و بالاخره دیوار غربی آثار دوره تیموری است از قرن پانزدهم ... و من متاسفم که نمیتوانم از همه دیدنی‌های این خانه در اینجا گفتگو کنم ، به امید روزی که این خانه‌یك موزه عمومی شودو هنردوستان بتوانند از نزدیك همه‌این آثار هنری و شگفت‌انگیز را تماشا کنند .

موزه حمام !

موزه حمام در قسمت حمام نیز بی‌نظیر است درموزه‌حمام

همه میدونن که عکس رنگی کداک خیلی خوشگله

همه هم بدونن که

کداکالر

بهترین فیلم برای گرفتن عکس رنگی است .

CAMERAS Kodak FILM

ظهور وچاپ با مدرن‌ترین دستگاههای الکترونیك درتهران انجام میگیرد

این جوایز فوق العاده بزرگترین پاداش برای تشویق دارندگان حساب ذخیره بانک اصناف ایران است

۷

بار شتر اسکناس

جوایز امسال حساب ذخیره بانک اصناف ایران

۱ـ جایزه ممتاز هفت بار شتر اسکناس (مشروط برآنکه جایزه از ۲،۰۰۰،۰۰۰ ریال کمتر نباشد)

۲ـ دویست جایزه ازدویست شعبه هرجایزه تایکمیلیون ریال معادل ده برابر موجودی وام ۵ ساله بدون بهره

۳ـ دوهزار جایزه وام هریك معادل ۵۰ برابر موجودی (هرجایزه تاپانصدهزار ریال)

۴ـ ده جایزه وام یکمیلیون ریالی برای خرید خانه.

شماره ۹۱۶۲ تاریخ ۱۴ر۱۰ر۱۳۴۹

وزارت بهداری

اداره کل بهداری بنادر و جزایر خلیج فارس

آگهی استخدام

اداره کل بهداری بنادر و جزایر خلیج‌فارس (بوشهر)بمنظور تکمیل کادر بهداشتی چهارنفر پزشك جهت خدمت در مراکز مبارزه باسل ـ مبارزه با بیماریهای آمیزشی ـ بهداشت مادر و کودك (پزشك‌زن حق‌تقدم‌دارد) واپیدمیولوژی استخدام مینماید داوطلبین میتوانند جهت کسب اطلاع بیشتر و تکمیل مدارك استخدامی به کارگزینی وزارت بهداری مراجعه نمایند .

دکتر موسوی رئیس کل بهداری بنادر و جزایرخلیج‌فارس

۱ـ۳ ۱ـ۶۶۴۱۴

آگهی استخدام

اداره راه تربت حیدریه بمنظور تکمیل کادر رانندگی خود تعدادشش نفر راننده دارای گواهینامه پایه یك‌و دو همگانی از طریق آزمایش باحقوق و مزایای مکفی استخدام مینمایدمتقاضیان به کارگزینی این اداره مراجعه نمایند.

رئیس اداره راه تربت حیدریه ـ توکلی زاده

۱ـ۳ آ ـ۶۶۳۶

آگهی استخدام رسمی

وزارت کارو اموراجتماعی طبق مفادلایحه قانون استخدام کشوری ۲۴ نفر کارمند بشرح زیر از طریق امتحان و مسابقه استخدام می نماید .

عنوان شغل	حداقل شرط تحصیلی لازم	گروه موقت‌شغلی	محل خدمت	تعداد مورد احتیاج
۱ مسئول امور فنی روابط کار و کارگران	لیسانس در یکی از رشته علوم اجتماعی . رشته های علوم اداری . حقوق . اقتصاد . مرجح خواهند بود.	۶	خوزستان . رضائیه . بندر عباس. آغاجاری. خراسان شهرری .بندر شاهپور . تهران .ابادان	۱۱ نفر
۲ کارشناس طرحهای	لیسانس در یکی از رشته های عنوم اجتماعی	۶	تهران	
۳ بازرس کار	دانشنامه مهندسی در یکی ازرشته های فنی و برق و مکانیك معدن الکترونیك . شیمی. و یا لیسانس در رشته فیزیك	۶ ردیف	—	۱نفر
۴ متصدی امورحقوقی	لیسانس در رشته حقوق	۶	تهران	۱نفر
۵ کارشناس امور تعاونی	لیسانس در رشته های‌تعاون.اقتصاد. بازرگانی	۶	تبریز. خوزستان. خراسان . کرمان	۴ نفر
۶ کارشناس‌اموربیمان های‌دسته جمعی	لیسانس دررشته اقتصاد. بازرگانی. حسابداری . حقوق	۶	گیلان خراسان . کرمان. کرمانشاه شهرری . تبریز	۶ نفر

داوطلبان می توانند فرم ذیل را تکمیل نموده و همراه با فتوکپی مدرك تحصیلی و دو قطعه عکس ۴×۶ خود توسط پست سفارشی حداکثر تا ۱۵ روز پس از انتشار اگهی به نشانی خیابان ایزدپناه کاخ وزارت کار و امور اجتماعی دفتر کارگزینی‌ارسال دارند تاریخ‌و محل امتحان‌بعدا در همین روزنامه‌اگهی خواهد شد .

م‌الف ۱۰۲۵۴ دفتر کارگزینی وزارت کار و امور اجتماعی

نام . . . نام خانوادگی . . . نام پدر . . . شماره شناسنامه . . .

محل صدور . . . تاریخ تولد . . . مدرك تحصیلی . . . رشته . . .

وضع نظام وظیفه . . . داوطلب شغل . . . (فقط یك شغل)

نشانی کامل پستی . . . شماره تلفن امضاء داوطلب

نهضت آزادی بخش انگولا بریک سوم خاک این کشور مسلط شدند

نهضت آزادی‌بخش انگولا که چهارده سال قبل بوجود آمد هنوز هم درمبارزه برای استقلال کشور خود نقش مهمی ایفا میکند .

جنبش آزادی بخش انگولا خودرا تنها سازمان ناسیونالیستی میداند که در داخل کشور بوجود آمده و از این روعقیده دارد که بهترین تز جهانی آرمانهای ملی انگولا بوده واز بهترین سازمان های آزادی برخوردار است .

مبارزه نهضت آزادی بخش انگولا بتازگی وارد مرحله جدیدی شده است چریکها توانسته‌اند در یك سوم خاك این کشورمستقر شده‌و پیوسته عملیات خودرا بسوی مراکز حیاتی این سرزمین پهناور گسترش دهند و دیر یا زود قدرت استعمار پرتقال بزانو درمی‌آید .

طبق آخرین گزارش‌هائی که

انگولا: استعمار پرتقال بزانودرمیآید

از : ژون افریك

:توسط نهضت آزادی‌بخش خلق انگولا انتشار یافته عملیات چریکی درمیان‌نیروهای پرتغالی احساس ناامنی‌ونگرانی شدیدی درمیان نظامیان پرتغالی بوجود آورده است وآنها حتی در قلب انگولا نیز نمی‌توانند از پیشرفت نیروهای ناسیونالیستی‌جلوگیری کنند .

علاوه براین قشر های انگولا آزادی‌بخش خلق انگولا کوچ کنند .

ازبانزده منطقه انگولا اکنون ده منطقه آن باشغال چریکها درآمده و مردم غیر نظامی در مناطق تحت کنترل جنبش فعالانه در گسترش جبهه های نبرد شرکت میکنند .

شناسائی

از طرف‌دیگر شناسائی‌سیاسی ملت انگولا پیوسته افزایش‌می‌یابد. دراوایل‌ماه نوامبر گذشته بیش‌از ۱۵۰۰ جوان انگولائی که در ارتش‌پرتغال خدمت می‌کردند واحدهای خود را ترك گفته وباوجود خطری که آنها را تهدید میکرده به صفوف چریك ها پیوسته‌اند . بسیاری‌از این عده اکنون در مناطق‌تحت کنترل نهضت آزادی بخش آنگولا بسر میبرند .

جنگجویان وابسته به جنبش آزادی بخش پیوسته به سرباز خانه هاویادگان های‌پرتغال‌هجوم میبرند و سربازان پرتغالی را غافلگیر کرده وسائل نقلیه ، قایق‌های نظامی اسلحه‌و مهمات آنها را منهدم میسازند .

معذلك از تعداد تلفاتی که‌در این‌نبردها به‌چریکهاو سربازان پرتغالی وارد میشود آمار‌درستی در دست نیست .

باوجود وسائل جنگی زیادی که پرتغالی ها در نبرد علیه چریکها بکار میبرند . جنك‌جویان وابسته به جبهه آزادی بخش پیوسته در شمال شرقی‌و مناطق مرکزی انگولا پیشروی میکنند .بدون شك اگر چریك هابه اسلحه و مهمات بیشتری دست رسی‌داشتند پیشروی‌آنها بازهم سریع‌تر انجام میگرفت.

تهدید

اتحاد رژیم لیسبون با کشور های‌عضو«ناتو»و آفریقای جنوبی برای نهضت‌آزادی بخش‌انگولا تهدید بزرگی بوجودمی‌آورد.

جنبش آزادی‌بخش خلق‌انگولا معتقد است که سازمان ملل‌متحد برای جلوگیری از کمك کشورهای‌عضو اتحادیه آتلانتیك شمالی بدولت پرتغال کوشش کافی بعمل نمی‌آورد و سکوت سازمان ملل متحد یك نوع پشتیبانی‌ضمنی ازرهبران‌لیسبون تلقی میشود .

از طرف دیگر وجود دوجنبش آزادی بخش انگولا که‌پیوسته باهم در کشمکش‌و رقابت‌هستند عملیات این دو سازمان چریکی را تضعیف میکند .

بطوریکه میدانیم اکنون در «کینشازا» (کنگو) یك دولت انقلابی انگولا وجود دارد که ریاست آن را «ربرتوهولدن» عهده‌دار است در حالی که نهضت آزادی‌بخش انگولا را «آگوستینونتو» رهبری‌میکند .

مبارزین نهضت آزادی بخش انگولا نمیتواند برای نظارت در کارنیرو هائی که‌درانگولادست به‌عملیات چریکی میزنند ازمرز های کنگو بگذرند و این دسته بااقدامات خودبه‌عملیات نهضت آزادی‌بخش آنگولا لطمه شدید وارد میکنند .

جبهه آزادی بخش انگولا مایل‌است که سایر ملت های آفریقائی از لحاظ مالی‌و مادی باین جنبش آزادی بخش کمك کنند .

پرزیدنت «تیتو» ضمن نطقی که به‌مناسبت سالگرد تاسیس جنبش آزادی‌بخش‌آنگولا ایراد کرد : گفت تاوقتی که کشور های افریقائی کمك های قابل ملاحظه‌ای‌به نهضت‌آزادی‌بخش آنگولا ندهند این جنبش با مشکلات روز افزونی روبرو خواهدشد .

زیرا آزادی انگولا باپشتیبانی معنوی ، سیاسی و دیپلماتیکی این کشورها امکان پذیراست.

گروهی از مبارزان آزادیخواه آنگولا که در جنگلهای این کشورعلیه استعمارگران‌پرتغالی می‌جنگند .

سناتور عیسی صدیق اعلم:

معلمین باید مزایاوامتیازات بیشتری داشته باشند

اینك دو هزار نفر دردانشکده علوم مشغول تحصیل هستند که حتی یك نفر از آنها داوطلب‌دبیری نیست

دکترعیسی صدیق اعلم یکی ازصاحبنظران آموزش وپرورش در ایران است که شش دوره وزارت فرهنك‌را برعهده داشتند بهمین علت خبرنگارما باایشان به‌گفتگو نشست ودرباره نظام جدید آموزشی صحبت‌کرد. آنچه در زیرآمده خلاصه‌ای است از نظرات سناتور دکترعیسی صدیق اعلم که از نظر خوانندگان عزیز میگذرد. ستون کرسی‌آزاد روزنامه اطلاعات برای درج نظرات‌صاحبنظران در مسائل مبتلابه روز باز است .

هرسال عده‌ای درحدود ۶۰هزار نفر باسم «دیپلمه» از مدارس فارغ‌التحصیل‌می شوند و در واقع بعد از سالها صرف وقت فقط یك ورقه بنام دیپلم در دست دارند .

دانشگاهها حدود ۸ تا ۱۰ هزار دیپلمه قبول می‌کنند و در نتیجه بقیه دیپلمه ها عاطل و باطل میمانند که معلوم نیست اگر دورهٔ‌سپاهی نبود ماچه وضعی داشتیم .

از طرف دیگر ما برای انجام کار های فنی وحرفه‌ای فاقد افراد مطلع هستیم ،در مقابل دهها هزار نفر که‌از مدارس بیرون می‌آیند مملکت ما بهزاران جوان‌که بامور فنی و تکنیکی‌آشنائی داشته باشند نیاز دارد . من در اینمورد پیشنهاداتی‌داشتم که متاسفانه بمرحله اجرا در نیامده . مسئله‌اینجاست که یك لوله‌کش برای‌انجام کاری ۵۰ تومان دستمزدمی خواهد ، در حالیکه یك دیپلمه با ۸ساعت کار درروز فقط مبلغی در حدود ۱۶ تا ۱۷ تومان دریافت می‌کند .

در خرداد ماه امسال ما ۲۲۹۸ دبیرستان و ۸۹۷ هزار شاگرد داشتیم که‌یقینا تا مهرماه امسال نیز تعداد زیادی به مدارس‌و شاگردان اضافه شده است ، باید گفت قسمت قابل توجهی‌از این مدارس با کمبود معلم روبرو بوده است وتازه‌بعضی از دبیران غیر متخصص و غیر لیسانسیه بوده‌اند که بناچار و برای خالی نماندن کلاس ها از وجود آنها در کادر متوسطه استفاده شده است و این خود یکی از عوامل عقب افتادن شاگردان وپائین بودن سطح معلومات آنان است . برخی هم اصولا در رشته‌ای‌برخلاف رشته‌ای که‌تحصیل کرده‌اند به تدریس گماشته شده‌اند مثلا ممکن‌است یك‌لیسانسیه معقول و منقول در دبیرستان «طبیعی» تدریس کند که خود حاصل این کار ناگفته پیداست .

* نظام جدید

سازمان فرهنگی‌ما اکنون براساس یك دوره شش ساله ابتدائی یك‌دوره سه ساله‌اول متوسطه ویك دوره سه ساله دوم متوسطه تنظیم شده‌است اما در نظام‌جدید به دوره‌های ۵سال و سه‌سال و چهارسال تبدیل شده‌است .نظیربرنامه دوره راهنمائی‌را که‌میخواهند در اینجا از سال آینده اجرا کنند در اروپای غربی هم هست .

قسمت های‌اولیه نظام‌جدید که می گوید باید استعداد افراد شناخته شود مورد تائید عموم صاحبنظران است ولی مسئله این است که از ۲۸ میلیون جمعیتی که ما داریم یك‌استاد که دررشته راهنمائی تحصیل کرده‌باشدوجود ندارد. افراد بادیدن دوره های‌کوتاه مدت چند ماهه نمی توانند کاشف استعداد ها باشند .

نظام جدید آموزشی را برخلاف آنچه هست جلوه داده‌اندزیرا اکثریت افرادی که این طرح‌را تهیه‌کرده‌اند به امر تعلیم و تربیت‌آشنائی نداشته‌اند .این مسئله‌بقدری مهم است که افرادی که‌به اصول تعلیم و تربیت تطبیقی وفلسفه آن آگاهی داشته و از فرهنك ممالك دیگرمطلع باشند می توانند در این‌مورد طرحهائی تهیه کنند» .

انحلال دانشسراها

انحلال دانشسراها درسال ۱۳۴۲ که در سایه ۴۰ سال زحمت پایه ریزی شده بودو اغلب معلمین وارد ومطلع فعلی در آن تحصیل کرده بودند اولین تیشه‌ای بود که بریشه فرهنك زده شد . دومین مورد که باعث‌کناره‌گیری معلمان ازکارفرهنگی مشود کیفیت و چگونگی قانون جدید استخدام‌درمورد این طبقه است . همین امر باعث شده که حالا دیگر کمتر کسی حاضر باستخدام در فرهنك میباشد .

هم اکنون ۳ هزار تن‌در دانشکده علوم مشغول‌تحصیل هستند که حتی یك نفر آنها هم‌داوطلب دبیری نیست . علت غائی و مهم ترین‌عامل عقب رفتن فرهنك در سطوح ابتدائی، متوسطه و عالی از بین رفتن مزایا و امتیازات شغلی معلمین میباشد که‌در اثر همین وضع اغلب افراد استعفا داده‌اند یا خود را متقاعد کرده‌اند .روزی‌نبوده است که این افراد بمن و دیگران متوسل نشوند که‌با استعفای آنها موافقت شود، اینها پیش خود می‌اندیشند که وقتی این امکان هست که مثلا در کارخانه ذوب آهن‌ویاشرکت های‌خصوصی دیگر حقوقهای ۲و ۳ هزار تومانی گرفت چه دلیلی‌دارد که بیایند و با ماهی چندصد تومان شغل پر مسئولیت و دشوارمعلمی را انتخاب کنند.

کمبود استاد

بالاخره یکی دیگر از دلایلی که باعث عقب‌رفتن ما شده است متقاعد کردن استادانی است که بسن ۶۰ و ۶۵ رسیده‌اند ما که با کمبود استاد روبرو هستیم و کسی را نداریم چرا باید اینکار را بکنیم معلم که نمیخواهد کار های‌بدنی‌انجام دهد که احتیاج بزور بازو داشته باشد.

افزایش هنرستان ها و مدارس فنی کار لازمی است که باید هرچه زودتراهمیت بیشتری برای آن قائل شد تا افراد کمتر بطرف تحصیلات نظری بروند و در نتیجه پشت در دانشگاه بمانند البته برای این افراد بعد از خاتمه تحصیل و اشتغال بکار باید موجباتی فراهم کرد تاباعلاقه کامل بکار خود ادامه دهند نه‌این که آنها هم بعد از مدتی کار خود راترك کنند ودنبال کار دیگر بروند . در این اواخر حتی من شنیدم‌عده‌ای از دبیران فنی هنرسرای‌عالی تحصیل کرده‌باشدوجود ندارد. افراد بادیدن دوره های‌کوتاه مدت چند ماهه نمی توانند کاشف استعداد ها باشند .

نظام جدید آموزشی را برخلاف آنچه هست جلوه داده‌اندزیرا اکثریت افرادی که این طرح‌را تهیه‌کرده‌اند به امر تعلیم و تربیت‌آشنائی

جهادی تازه در خاورمیانه

هوشنگ وزیری

جنك داخلی اردن در سپتامبر گذشته، به روشنی نشان داد که نیروی نظامی چریکهای فلسطین با دعوی سیاسیشان تناسبی ندارد ، زور آنها که در مصاف‌باارتش اردن آزموده شد ، پیداست که به درهم شکستن شالوده های دولت اسرائیل نمی‌رسد . تبدیل عمان به «هانوی خاورمیانه» به همان اندازه امکان‌پذیر است که اورشلیم به سایگون مبدل گردد .

چریکهای فلسطین اکنون در لبنان ، بی‌آنکه‌رویاروی ارتش این کشور درایستند ، همان کردند که پس‌ازمقابله با نیروهای حکومتی اردن از آن ناگزیر شده بودند . بسته شدن دفتر های سازمان های مقاومت فلسطین در اردن و لبنان از یك سرچشمه آب می‌خورد .

فلسطینی‌ها ، پیش‌از آنکه هنوز سرنوشت مذاکرات صلح در خاورمیانه معلوم شده باشد ، خود را برای روزی آماده می‌کنند که آنها را در برابر حکومت کشورهائی قرار خواهد داد که اکنون در آنها پناه گرفته‌اند .

امر آنها باامر این حکومتها ، بدرغم همهٔ کشمکشها، تا هنگامی دارای مخرجی مشترك بود که هردومیتوانستند انگشت اشارت به سوی اسرائیل به‌عنوان دشمن مشترك بگیرند . اکنون به همان نسبت که چشم‌انداز صلح در خاور نزدیك روشنتر شود ،زمینه اشتراك عمل‌میان‌چریکها و حکومتها بیشتر از بین خواهد رفت ،خاصه آنکه‌حکومت های عرب می‌بینند که راه‌آشتی با اسرائیل باید نخست از مانع سازمان‌های مقاومت فلسطین بگذرد .تاکنون‌هر کوششی برای شرکت دادن فلسطینی ها در گفتگو های صلح ، ناکام مانده است . حتی به‌فرض اینکه پاره‌ای از رهبران فلسطینی به شرکت در مذاکرات گردن نهند ، آنان که ـ مانند حبش و هواتمه ـ معتقدند راه‌تل‌اویواز میان پایتخت های عربی میگذرد ، از میز مذاکره همچنان دور خواهند ماند .

اگر در گذشته چریك های فلسطین کوشیدند تا باربودن هواپیما هاگفتگو های صلح را منفجر کنند، این بار به شیوه‌ای غریب و پر معنی خاموشی گرفته‌اند. بی اعتنائی ظاهری آنان به گفتگو های صلح شاید از این محاسبه ناشی گردد که‌این مذاکرات ،بدون‌آن که سازمان های فلسطینی سهمی بر عهده گیرند ،خود‌به‌خود به شکست خواهد انجامید.

برچیده شدن دفتر های سازمان مقاومت‌فلسطین، به عنوان امتیازی به حکومت های عرب تلقی شد. لیکن فلسطینی ها پیش ازآن‌که به سرنوشت صلح یابه‌دادن امتیاز به حکومت های عرب بیندیشند ، برآنند تا از آسیب پذیری زیر بنای رزمی خودبکاهند.

فلسطینی ها می دانند که نمی توانندنه جنك با اسرائیل رابر حکومت های عرب تحمیل کنندو نه صلح را، سرنوشت تصمیمی که حکومت های عربی در برابر اسرائیل می‌گیرند ،اکنون خارج‌ازقلمرو توانائی فلسطینی هاتعیین میشود.

چنانچه مذاکرات بدانجا انجامد که « مرز هائی مطمئن» رابرای اسرائیل تضمین کند چریك های‌فلسطین حتی کمتر از امروز خواهند توانست دولت یهود را در درون مرزهایش بامشکل درخور اعتنا روبرو سازند.

نفوذ ناپذیری مرز های اسرائیل سرانجام موجب خواهدشد که تمامی نیروی انفجاری سازمان های‌فلسطینی به درون کشور های عربی بازتابد . این مسئله که قدرت های بزرك ، پس از پیدایش صلح در خاورمیانه عربی در کشمکش میان چریکها و حکومت ها چه موضعی خواهندگرفت ؟اساسا مسالهای است مربوط به آینده، نایف هواتمه ، رهبر جبهه دموکراتیك خلق برای‌آزادی فلسطین ، در یکی از مصاحبه هایش به همین نکته اشاره کرده گفت آنچه برای امریکا مهم‌است ،تضمین موجودیت اسرائیل است و علاقه امریکا به سرنوشت حکومت های عرب، فقط‌بدان محدود می‌گردد که تا چه حد حاضرند موجودیت دولت اسرائیل را بپذیرند .عدم امکان کشاندن جنك به مرز های اسرائیل ـ نه جنك منظم نه جنك چریکی ـ وآگاهی هرچه بیشترسازمان های فلسطین به‌این واقعیت ، به احتمال بسیار بعدتازه‌ای به تحولات خاورمیانه عربی خواهد داد.

دورنمای تحولات این تواند بودکه سازمان های فلسطین به سود فعالیت های زیر زمینی از سهم فعالیت آشکار بکاهند. حتی اگر گفتگو های صلح به نتیجه مطلوب نینجامد.

مواضع چریکها و حکومت ها اکنون آنچنان از یکدیگر دور شده‌است که همه‌میانجیگری ها جز به مصالحه های ناپایدار منتهی نتواند شد. اگر جمال‌عبدالناصر می‌توانست وزنه سنگین اعتبارش را برای ایجاد تعادل به کفه‌افکند، اینك نه تنها شخصیتی به بزرگی‌او وجودندارد، بلکه مصر بیش از آن به امورخاص خود دل مشغول است که فرصت دخالت در کشمکش هائی رابیابد که خارج‌از مرزهایش می‌گذرد.

چه کسی میجنگد؟

نوشته : والترلیپمن مفسر آمریکائی — ترجمه : شاهین شهیدی

گفتگو و بحث های معاون ریاست جمهوری‌امریکا وحکمرانان شکست خورده جمهوری خواه موضوعی را مطرح کرد که از نظر نظام قانون اساسی امریکااهمیت دارد . موضوع دستور العمل های مناسب و غیر مکتوبی بود که پذیرفته شده و بدون وجود آن نظام مکانیکی جرح و تعدیل ها که در قانون اساسی فرن هیجدهم‌مقرر شده ، قابل اعمال نیست .

اصل اساسی دستورالعمل مذکور این است که رقبای سیاسی هرگز یکدیگر را به چشم دشمن نمی ـ نگرند و هیچ اختلافی آنها را مبارزاتی آشتی ناپذیرجلوه نمی دهد . بنیان گذاران کشور ، وحدتی بوجود آوردند و در آنحال بیم داشتند که مبادا احزاب و دسته ها،این اتحاد را از هم بپاشند و ضمنا برای تصویب قانون اساسی به کوشش برخاستند .

آنها به این امید دل خوش کرده‌بودند که‌حکومت جدید با این اعتقاد بکار خواهد پرداخت که چون‌بوسیله گروهی از مردان منطقی پایه ریزی شده ، منطق وحسن نیت را باید بر منافع طبقاتی و گروهی مرجح دارد. آنها به مضار دسته‌بندی ها و احزاب واقف بودند و از آن هراس داشتند و از این رو عبارت « مردم منطقی باحسن نیت» را بعنوان آخرین کلام برزبان آوردند . هنگامی که این قوانین نقض شد ، آنچه‌که‌در اواسط قرن‌نوزدهم رخ داد ، احتمال تجزیه ملت‌بوسیله جنگی داخلی‌افزایش یافت .

تخطی از دستورالعمل مناسب غیر مکتوب، که‌نظام سیاسی امریکا بدان وابسته است،بی پروائی‌وبیملاحظگی می خواهد . معاون ریاست جمهوری در مبارزات خود سخنانی گفت، که من گمان می برم بدین‌منظور بود که افرادی که‌اوبا آنهادرحال‌تخالف‌است خارج ازجامعه‌امریکا بسر می برند ، آنها به جلای وطن گرده‌اند و روح وابستگی به ملت را به غفلت از دست داده‌اند .

هنگامیکه یك مقام عالیرتبه برخی از هموطنان خودرا بدین طریق ازسایرین مستثنی میکند از دستورالعمل‌های مناسبی که شالوده نظام حکومت امریکا بر ان ریخته‌شده، تجاوز کرده است . برای امریکائیهائی که اعماز گرایش به راست یاچپ، میانه رویا بیطرف بودن به بعضی مسائل سنتی علاقمندند ، قابل قبول نیست که مقام عالیرتبه‌ای در صدد نفی‌بخشی ازجامعه‌برآید وبدیگرسخن ،هیچ‌امریکائی نباید چنین کند بمفهومی دیگر ، کسی که از مرز بین طرفدار و دشمن و بین مبارزات سخت و نبرد کلمات تجاوز میکند ،امریکائی نیست .

اگنیودر مقابل چنین انتقادی از خود دفاع کرده ، میگوید : اگرانتخابات کوششی برای تجزیه‌ای دهندگان یك کشور به دویاسه بخش برای رای‌دادن به نامزد های مختلف نیست ،پس‌چیست ؟ «پاسخ‌این است که انتخابات بخاطر تقسیم دسته‌بندی کردن رای دهندگان انجام‌نمیشود. در اجتماعی پیروزو موفق ، انتخابات بوسیله دستورالعمل های غیرمکتوبی تنظیم میشود و این واقعیتی است که اگنیو، مردی که تازه به کارهای بزرك وارد شده ، باید بخوبی دریابد .

بدین ترتیب میتوان کلیدی برای پاسخ گفتن به بسیاری پرسشهای مشکل بدست داد : چه کسی اعلام‌جنك میکند و میجنگد ؟ منطق اعطای حق‌بحث نامحدود درسنا، چیست ؟

هیچ حقوقدانی نمیتواند در متن قانون اساسی پاسخی برای این پرسش که چه کسی توانائی اغازیدن جنك را دارد ،بصراحت بیابد . کنگره میتواند اعلام جنك کندولی رئیس جمهوری بایداز منافع حیاتی امریکا دفاع کند.راه حل‌این معما درقانون‌اساسی نیست بلکه دردستورالعمل‌های مناسب غیرمکتوب است. رئیس‌جمهوری و کنگره‌بایدچنان به‌اعتبار بیغرضی ووطن پرستی یکدیگراعتمادصریح‌داشته باشند که‌درواقع بصورتی واحد فکر وعمل کنند اگر هماهنگی موجود نباشد رئیس جمهوری نمیتواند بدون‌تجزیه کشوربه جنك بپردازد. والبته کنگره‌هم‌توانائی مطمئن‌بودن از اینکه رئیس جمهوری به‌جنك اعلام شده توسط کنگره گردن مینهد ،رانخواهد داشت .

ونیز در مورد بحث های نامحدود سنا ، بنیانگذاران کشور اعتقاد داشتند که‌هنگام طرح مسائل‌عظیم که‌امکان تجزیه کشور را بوجود میاورد ، اکثریتی بیش از نصف لازم است و حداقل دوسوم . آنها وظیفه بدست آوردن اکثریت دوسوم آراء رابعهده خود اکثریت میگذاشتندو البته بهیچوجه حدس نمیزدند که اقلیتی خرد بتواند از تصمیم گیری ممانعت کند ودرکارسنا، بن‌بست بوجودآید. آنها فرض میکردند که همه از دستورالعمل‌های‌غیرمکتوب تبعیت میکنند وهماهنگی پس‌از مجادله به تبع حاصل می شود .

اینك زمانی فرارسیده که ناچاریم ازخود بپرسیم که ایا دستورالعمل های مذکور هنوز درك میشود و اعتقادی نسبت به‌ان وجود دارد یاخیر ، انتخابات اخیرزمینه‌ای‌برای این طرز تفکر بوجود اورد کهاکثریت هنوز به این دستورالعمل‌ها معتقدند ولی بسیاری نیز افرا نمیفهمند وبه نظاره‌اش اکتفا میکنند بنابراین مقامات عالیرتبه حکومت نباید از محدوده آن پای فراتر نهند چرا که بدون این دستورالعملها کلیه نظام ، تجزیه خواهد شد .

مردی که زیاد میداند!

او تاکنون به هشت رئیس‌جمهوری آمریکا خدمت کرده‌است

«کالوین کولیج» تا دوره‌زمامداری پرزیدنت نیکسون (۸ رئیس جمهوری) در این سازمان خدمت میکند» و با وزن ۹۳ کیلوئی خود چون کوه برجای خوداستوار است. اوکنون۷۶سال داردپیوسته کوشش میکند گوشنهای زیادی بدنش بریزد و میگوید :

« به پرزیدنت نیکسون گفتم تا وقتی که وضع‌مزاجی‌ام اجازه دهد در سرکار باقی خواهم ماند » .

مردی که این چنین بمقام خود علاقمند است « جان ادگارهوور » رئیس سازمان عظیم «اف.بی.ای.» است که از دوران ریاست‌جمهوری

در این اواخر دوازده کیلو از وزنم کاسته شده و به غذاهائی که دوست داشتم بویژه نان شیرینی و شکلات دیگر دست نمی‌زنم «ادگارهوور » که هنوزهمسراختیار نکرده است اغلب از دوستانش سخن میگوید :

« انها واقعا شریك زندگیم هستند . غیر انکه به اشخاص دورو نزدیك فکر کنم بیشتر در فکر دوسك باوفایم هستم . »

« هوور » تنها شخصیت‌امریکائی است که میتواند بوسیله خط تلفن مستقیم با کاخ سفید تماس بگیرد . مانند رئیس جمهوری امریکا یك اتومبیل زره پوش در اختیار دارد . او به جزئیات‌حوادثی که در امریکا میگذرد آگاه‌است.

« هوور » یك تنه در برابر موج جنایت و سرقت در امریکا پیکار میکند همه ساله بطور متوسط در امریکا دویست‌هزاراتومبیل‌دزدیده میشود .

مجازات دزدی در ایالت مختلف امریکا فرق میکند . در بین ماموران « اف.بی.ای » انضباط آهنین وجود دارد آنها حتی مشروب خوردن و سیبل گذاشتن را ندارند و مانند نظامیان بیست و چهار ساعت به بیست وچهارساعت کشیك دارند ماموران‌اف.بی.ای اغلب با جنایتکاران‌و «خرابکاران» سروکار دارند .

در جریان جنك دوم جهانی پرزیدنت روزولت عملیات ضد جاسوسی و ضد خرابکاری را نیز بعهده «اف.بی.آ» گذاشت. اکنون سازمان « اف.بی.ای» یك شبکه بزرك اطلاعاتی در اختیار دارد .

مبارزه با هیتلر

ماموران « اف.بی.ای » در جنك جهانی دوم توانستند شبکه های جاسوسی هیتلر را درایالات‌متحده وامریکا جنوبی متلاشی سازند . جاسوسان نازی پیوسته درپلاژها و هنگام خارج شدن اززیردریائیها دستگیر میشدند .

روزولت درباره « ادگارهوور » میگفت: « مرد سنگین ولی‌مطمئنی است . »

در سال ۱۹۴۵ « اف.بی.ای » در حفظ اسرار دفاع ملی‌امریکا وارد عصرانی شد . در سال ۱۹۴۶قانون مربوط به انرژی اتمی باوامکان‌داد که در بین دانشمندان رخنه کند.

« ادگارهوور » مدتها با اداره اطلاعات شوروی قائم باشك‌بازی میکرد و توانست « فوش» و « روزنبرك» را که هردو جاسوس اتمی بودند بدام بیاندازد .

او همه کمونیستها را جاسوس و همه ترقیخواهان را کمونیست میداند .

در جریان جنك سرددرده۱۹۵۰ هوور در همه‌جا درتعقب‌جاسوسان بود . در دوران ریاست جمهوری جان‌کندی « هوور » روزگارسختی را می گذرانید . رابرت‌کندی در مقام وزارت دادگستری باو امرو نهی میکرد و «هوور» که‌باینگونه دستورها عادت نکرده رنج می‌برد. رابرت کندی باو دستور داد که از سیاه‌پوستان بیشتر درسازمان «اف.بی.ای» استخدام کند ولی «هوور» این پیشنهاد را رد کرد.

« هوور » مدتی نیز با « مارتین ـ لوتر کینگ » اختلاف پیدا کرد ولی اختلافات آنها بعدا برطرف شد در حالی که اختلاف رابرت‌کندی و رئیس سازمان « اف.بی.ای» مدتها پس‌از کنار گرفتن برادرجان‌کندی ازوزارت دادگستری ادامه داشت.

« ادگارهوور » اکنون باوجودسن زیاد و مسئولیت سنگین ازسلامت کامل برخوردار است و امیدوار است بتواند چندین سال دیگر برسازمان عظیم « اف.بی.ای » حکومت کند . در هرروز برای خوردن سوپ مرغ وژله میوه به هتل « مای‌فلوور » میرود و هرروز پس از آنکه پشت میز رستوران نشست با «گارسون » مورد علاقه خود که اهل کوباست‌احوال‌پرسی میکند .

«سلام کاسترو ، حالت چطور است ؟ » .

هرروز هم گارسون کوبائی با احترام باو لبخند میزند .

از: نوول ابزرواتور

حادثه غم انگیز در راه اصفهان ـ تهران

خلیل بهرامی

پسر یازده ساله‌ای مدعی است زن و مردی که سرپرستی او و خواهر ۵ ساله‌اش را عهده‌دار بودند آنقدر آندو را کتك زدند که دختر مرد و برادر در بیمارستان بستری شد

پری دختری که قربانی قساوت زن و مردی جنایتکار شد . پری از اصفهان تا تهران نالیدو در دروازه شهرری چون غنچه‌ای نورسیده پرپر شد .

یك مرد معتاد وزنی منحرف برادر و خواهری را انقدر کتك زدند که دختر بچه مرد و برادر او نیز در بیمارستان بستری شد .

این زن و مرد بیرحم کودکان را بعنوان سرپرستی از پدرشان گرفته بودند ولی از انها بعنوان مستخدم منزل بهره‌برداری می کردند .

*** سرآغاز تیره‌بختی**

پنج ماه قبل زنی بنام فاطمه که مادر چهار فرزند است باتهام حمل چهار گرم هروئین دستگیر شد و زندانی گردید ، نگهداری دوتن از بچه ها را مادر فاطمه پذیرفت و دو نفر دیگر که ناصر «۱۱ ساله » و پری «۵ ساله» هستند نزد پدرشان «حسین » ماندند .

نگهداری بچه‌ها برای «حسین» مشکل بزرگی ایجاد کرده بود و در پی راه حلی میگشت تابچه ها را باصطلاح از سر خود وا کند .

در همین حیص‌وبیص یك زن و مرد اصفهانی بنامهای «منصور» و مهوش که با حسین نسبت فامیلی دوری دارند به اومراجعه کردند و گفتند حاضرندبچه ها را باصفهان برده‌و از انها نگهداری کنند . حسین بدون هیچ قید و شرطی این درخواست راپذیرفت وناصرو پری را به انها سپرد .

*** در چنگال دژخیم**

ناصر و پری بهمراه منصور و مهوش عازم اصفهان شدند و زندگی تازه‌ای را شروع کردند. شرح این زندگی را از زبان ناصر که اینك با تنی رنجور و روحی درهم‌شکسته دربیمارستان بستری است بشنوید .

*** بسوی قتلگاه**

ـوقتی مادرم‌زندانی شد اول قرار بودمن‌وپری‌را به‌پرورشگاه بسپرند، زیرا وضع مالی پدرم که مدتی هم منتظر خدمت بود تعریفی نداشت ، اما بعد ما را دادند به منصور و مهوش .

منصور و مهوش بچه ندارندو من اول فکر میکردم بهمین جهت حاضر شده‌اند از ما نگهداری کنندامابعدمعلوم شد که آنها مارا بعنوان خدمتکار می‌خواهند .

از همان روز اول ورودمان به اصفهان من‌مامورظرفشوئی شدم وخواهرم مامور جارو کردن و نظافت خانه و چون نمیتوانستیم بخوبی آدمهای بزرك اینکار ها را انجام دهیم از آنها بشدت کتك میخوردیم‌وتنبیه میشدیم.

دستهای ضعیف

پری پنج سال بیشتر نداشت . دست های کوچك‌او حتی نمی‌توانست دسته جارو را نگهدارد اما منصور و مهوش به‌این چیز ها توجه نداشتندوبا بیرحمی‌تمام مارا کتك میزدند .

یك شب پری رختخواب خود را خیس کرد و مهوش بخاطر اینکار آنقدر اورازد که طفلك خواهرم تادم مرك پیش رفت .

اشکهای مانه‌تنها دردا سنك مهوش ومنصوراثر نداشت‌بلکه آنهارا بیرحم‌تر هم میکرد . مثل اینکه آنها از کتك زدن ما لذت می‌بردند .

آنقدر مارا کتك‌زدند که هردو بیهوش شدیم .

مدتی بعد با ضربه محکمی که به‌پشتم خورد بهوش آمدم این منصور بود که‌میگفت بایدهمین الان خواهرت را ببری تهران در خانه‌رهایش کنی وبازگردی.

ازترس گفتم: چشم .

منصوررفت‌امامدتی‌بعدبازگشت و بدون هیچ دلیلی مجددا مرازیرضربات مشت‌ولگد گرفت وبعدهم گفت : وقتی خواهرت را بردی تهران خودت هم برنگرد.

مهوش ومنصور مارابه گاراژ ترانسپورت بردند و برایمان بلیط خریدند . آنها مدتی با راننده اتوبوس صحبت کردند. که نفهمیدم از چه موضوعی صحبت میکنند . راننده من و

ناصر روی تخت بیمارستان
کبودی دور چشمان او و رنجی که در چهره‌اش بچشم میخورد گویای ۵ ماه‌زندگی دریك‌جهنم واقعی است

رفته رفته فهمیدم منصور به هروئین معتاد است و مهوش‌هم زن سالمی نیست ، منصور هر روز مرا به‌خیابان میفرستاد تا یك هروئین‌فروش‌را که‌هروئین اورا تامین‌میکرد درموقع‌مناسب بخانه بیاورم .

قساوت

یکروز که برای آوردن این مرد به خیابان رفته بودم به‌علت شلوغی خیابانهاو تاخیراتوبوس دیرتر از حد معمول بخانه‌باز ـ گشتم . منصور ابتداچیزی‌نگفت اما نیم ساعت بعد باهمکاری مهوش مرا به‌یك اطاق خالی برد .

در آنجا دست‌های من وخواهرم راازپشت بهم بستند و مقداری دستمال کاغذی کثیف‌و آلوده‌در دهانمان فرو کردند بعددونفری بامیله آهنی بجانمان افتادند و

تا تهران را ناله کرد و من خون دل خوردم ، همینکه به دروازه شهرری رسیدیم پری ناگهان‌از روی صندلی به کف اتوبوس نقش بست .

براثر فریادمن راننده اتوبوس رامتوقف کردو عده‌ای دور ما جمع‌شدند . یك نفر نبض‌پری را گرفت وبعد گفت :

ـمرده ..

*** در کلانتری**

بامرك فجیع پری ماجرا به کلانتری ۱۳ کشیددر کلانتری پس‌از تشکیل پرونده‌جسد پری برای معاینه به پزشکی قانونی فرستاده شد و ناصر که تمام بدن او سیاه شده بود جهت معالجه به‌بیمارستان سینا اعزام گردید..

یکی از پزشکان اعلام کرد درچندنقطه بدن‌پری شکستگی وجود دارد احتمال میرود وی بعلت خونریزی داخلی مرده است.

بااعلام این نظر پلیس تهران تلگرافی از پلیس اصفهان خواست که منصور و مهوش را بازداشت کنند .

*** ملاقات**

خبرنگار اطلاعات دیروز به ملاقات ناصر که پنج ماه در جهنم واقعی زندگی کرده رفت. او می‌نویسد :

ـناصر باوجود سن کم خود خیلی سلیس وروان و موثر صحبت میکند . دیروز وقتی بلا هائی راکه برسر او وخواهرش آمده شرح می‌داد من نتوانستم جلوی خودم را بگیرم و بحال اووخواهرش گریستم .

ناصردر خاتمه‌حرفهایش گفت:

ـاگر باورنمی‌کنید که منصور ومهوش ما را آنقدر کتك‌می ـ زده‌اند و یااگر خود آنها این موضوع را انکار کردند می ـ توانید از همسایه های اصفهانی آنها تحقیق کنید .

این همسایه ها شاهد کتك خوردن های من وخواهرم‌بودند وغالبا هم منصور و مهوش رااز این بابت ملامت میکردند .

***

معلوم نیست چرا پدر ومادران پیش از سپردن فرزندان خود به‌دیگران به‌این‌مسئله که‌هرگز یك‌مرد یازن‌بیگانه آن‌دلسوزی لازمه‌را بکارنخواهند بردتوجهی نمی‌کنند و زندگی ، فرزندان معصوم وبی‌پناه را فقط بدلیل اینکه میخواهند از زیر بار مسئولیت شانه خالی کنند آنها را به‌اشخاصی بیرحم و ناصالح می‌سپرند و حداقل این زحمت را بخود نمی‌دهند که سرپرستی کودکانشان را به پرورشگاه های مسئول بسپارند تا نظیر وقایعی چنین دلخراش وجگر سوز پیش نیاید .

پری‌را روی‌صندلی عقب‌اتوبوس نشاند و گفت‌تاتهران حق‌ندارید ازجایتان بلندشوید . بعد بازنی که‌پهلوی ما نشسته بود حرف زدو اوراقانع کرد که اگر کسی ازاو پرسید اینها بچه های تو هستند ، بگوید بله قبل از اینکه اتوبوس راه بیفتد مهوش داخل اتوبوس شدو بدون هیچ علتی پری‌رااز روی‌صندلی بلند کردو محکم بزمین زد و بعد رفت .

خواهرم را که گیج شده بود بلند کردم‌وروی صندلی نشاندم ازهمین موقع او شروع کرد بنالیدن . معلوم بود خیلی درد میکشد . او تا تهران ناله کرد واشك ریخت اما هیچکدام از مسافران اتوبوس توجهی بحال ما نداشتند . انگار نه‌انگار که ما هم آدمیم .

خواهرم تمام طول راه اصفهان

بریدن فرمان اتومبیل یکنفر را کشت

بریدن فرمان یك اتومبیل شخصی در تهران موجب کشته شدن یك‌نفرو مجروح گردیدن دو نفر دیگر شد .

اتومبیل شماره ۵۲۷۳۲ـ تهران ج ظهر روز گذشته هنگامیکه‌ازخیابان‌منیریه عبورمیکرد بعلت‌بریدن فرمان‌از مسیر خود منحرف شد و واردپیاده‌رو گردید.

اتومبیل در پیاده‌رو ابتدا با درختی تصادف کردسپس سه نفر باسامی سکینه خوربینی،ناهید موذن و ابوالفتح خیرخواه را زیر گرفت .

دراین حادثه سکینه خوربینی کشته شدودونفر دیگر که بسختی مجروح گردیده‌بودند جهت معالجه‌به‌بیمارستان اعزام شدند .

در هیروشیما اتفاق‌افتاد

مردی که سنگ شد

دیروز موجی از جمعیت اندوهزده هیروشیما قطعه سنك گرانیت بزرگی به ابعاد ۲ × ۳ر½ متر را که«سایه‌مرك» لقب گرفته ، به موزه این شهر منتقل کردند ، طبیعت رعب و وحشت انفجار نخستین بمب‌اتمی را در بیست و پنجسال پیش ، براین قطعه سنك نقش زده است .

مقامات موزه با مطالعه « سایه مرك» نظر دادند که قربانی ، در کناردیوازساختمانی ودرست مماس براین سنك گرانیت ایستاده بوده تا اینکه هواپیمای امریکائی حامل بمب اتمی بر آسمان شهر ظاهر میشود .

مرد ، چنانکه گوئی فاجعه‌ای دهشتناك را پیش‌بینی میکرد دودست بسوی‌آسمان‌بلند کرده، دهان باز میکند تا فریادی از ترس برآورد ، که ناگهان حفره مخزن بمب از زیرهواپیما باز میشود و هیروشیما با خاك یکسان میشود . کارشناسان نظر دادند که گرمای عظیم رها شده از انفجار اتمی‌سایه‌قربانی را در همان حالتی که ایستاده بود ، بربدنه سنك گرانیت تصویر می‌کند ، وسپس غبار آلوده به رادیو اکتیویته اتمی شهر را در می‌نوردد .

از فردا موزه هیروشیما ، این مدرك‌عجیب را در تالارمردم موزه به معرض نمایش‌میگذارد، و پیش‌بینی میشود که نه تنها مردم هیروشیما، بلکه‌ازسراسر ژاپن و دیگر شهر های جهان برای تماشای این پدیده بی مانند ، بسوی موزه ملی روانه شوند وبا مشاهده آن ، عظمت فاجعه را به رای‌العین مشاهده کنند .

دنیا «شلوغ» است!

توکیو ـ اداره‌ترافیك‌ژاپن اعلام کرد که در سال ۱۹۷۰، ۱۶۷۶۷ تن براثر تصادف‌در ژاپن در گذشته‌اند .

تعداد تلفات در سال ۱۹۶۹ بالغ بر ۱۶۲۶۷ تن بوده است و امسال درست پانصد نفر بیشتر جان خود را در تصادفات رانندگی از دست داده‌اند .

بوستون ـ اداره آتش ـ نشانی امریکا نیز آماری منتشر کرد که طبق آن در ۱۹۷۰ جمعا ۱۲۲۰۰ تن بر اثر حوادث آتش‌سوزی درگذشته‌اند و ۲۱۷ میلیون دلار جنس در آتش سوخته.

لندن ـ یك کشتی‌انگلیسی در نیمه راه خود ، به قطب جنوب است تا ۲۰۰ گلوله برف عظیم باخود به‌لندن آورد .

دانشمندان ، این گلوله برف ها را به یاری وسایل و ادوات مخصوص ، از عمق یکصدپائی یخهای قطبی بیرون خواهند کشید و در آزمایشگاه بر روی علل آلودگی فضا مطالعاتی به عمل خواهند آورد .

«سرویوین» قطب‌شناس معروف رئیس گروه‌اکتشافی انگلیس را به عهده خواهد داشت برف ها را تا رسیدن به انگلیس ، در سردخانه کشتی بحالت منجمد نگاه خواهند داشت .

آلاباما ـ «مسترجورج ـ والاس» زمامدارمعروف«ایالت آلاباما» دیشب لباس دامادی پوشید .

عروس فرماندار بیوه۳۲ ساله‌یی بنام «کورنلیاسنولی» است . از قضا عموی عروس نیز پیش‌از والاس افتخار فرمانداری ایالت آلاباما را داشته است . والاس ۵۰ ساله،از معروف‌ترین‌شخصیت های نژاد پرست است و سیاهان را بسیار خوارمیدارد.

آمریکا : راننده تاکسی که از دردسر های‌اتومبیل جانش به‌لب آمده بود،دیروز اتومبیل خود را در «رودانا» جلو شعبه کمپانی مربوطه آورد ، بنزین روی بدنه‌اش ریخت و آنرا آتش زد .

بعد نفسی براحتی کشید و زیر لب گفت : آخ،راحت شدم » و به جماعت انبوهی که برای تماشا جمع شده بودند توضیح داد : این اتومبیل را ۱۸ ماه پیش خریده بودم ، اما ۱۸ هزار دردسر برایم داشت وروزی نشد که از «اطوارهایش»آب خوش از گلویم پائین رود. حال‌اتومبیل‌را جلو کمپانی‌اش به آتش کشیدم . تاببینند که چه هیزم تری به‌بندگان خدا میفروشند .

بدتر از همه اینکه:
بدن عضو تازه وارد را می کشد

یك جراح مشهور امریکائی دیروز به کلیه‌جراحان‌پیوند قلب جهان اخطار کرد که‌از کارکردن روی‌قلب مصنوعی وتعویض آن با قلب «خدا داد» جدا پرهیز کنند،زیرا این کار خشم وناخوشنودی دیگر«اعضاءبدن» را بر می‌انگیزد و سبب میشود که آنها، از راه «لجبازی» از انجام وظایف‌خود سرباززنند.

دانشمند که پروفسور «فاکسلی » نام دارد ضمن نطقی در هوستون امریکا ، موضوع را چنین شرح وبسط داد : منظور از دفع عضو پیوندی که‌در اصطلاح‌پزشکی مرسوم شده اینست که پس از عمل پیوند قلب ودیگر اعضاء از قبیل شبکه مغز ، کلیه ها وریه‌ها و دیگر اعضاء با عضو «تازه وارد » بنای نا سازگاری گذارده و به اصطلاح باوی «غریبی » میکنند .

این ،پس ازمدتی به حسادت شدید تبدیل میشود واعضاء بدن «دست بیکی» کرده برضد عضوتازه‌وارد، وارد عمل می‌شوند و بطوریکه‌دیده‌ایم کار مریض بدبخت از همه جا بی‌خبر را میسازند !

العجائب!...

«آلوزی» شتابان از محل کار خود عازم خانه شد. چون طی تلگرافی‌به‌وی خبرداده بودند که زنش‌درگذشته است .

«آلوزی» غرق در افکار پریشان مرتبا پای را بر پدال گازفشار می داد تا اینکه سر یك پیچ خطرناك‌اتومبیلش به صخره‌ای خورد وی در دم جان سپرد .

پلیس به خانه وی مراجعه کرد و زنش را زنده و سرحال یافت و شگفت زده شد .

زن به حرف درآمد که :

صبح با شوهرم بگومگوی کوتاهی داشتیم و من‌با مخابره خبر درگذشت خودم خواستم کمی گوشمالیش‌دهم وناراحتش کنم !

جاسوسی

مامور نظافت ایستگاه تلویزیون لندن به وزارت کشور انگلیس ، از دست «بی‌ـبی‌ـسی» شکایت برده است . مامور نظافت نوشته است سری برنامه های اخیر بی.بی.سی در زمینه «چگونگی لو دادن یك جاسوس»به زیان منافع ملی بوده وسبب خواهد شد که دیگر کسی حاضر نشود برای خدمت به مام میهن در کسوت‌پرهیبت جاسوسان درآید . مامور سپس باوزیر کشور، بدرددل پرداخته و نوشته است ، بنظر او ،جاسوسی ازشریفترین مشاغل دنیاست و بهترین راه برای خدمت به وطن!...

نمره انضباط «لوئی دوفونس» صفراست

عکس هایی که می‌بینید فقط نمونه‌های کوچکی ازصد تا شکلك مضحکی است که لویی دوفونس در فیلم ها دراورده و تماشایش خالی از لطف نیست .

یک دوره شکلک

لوئی دوفونس کمدین معروف سینمای فرانسه که‌در ایران هم شهرت به سزائی دارد به خاطر قیافه‌های‌مضحك و عجیب غریبی که در فیلم‌ها از خودش در می اورد جلب توجه تماشاگر را میکند .

لوئی دوفونس اخیرا در مصاحبه‌ای به این‌مطلب‌اشاره کرده بود که حتی درمدرسه انقدر شکلك درمی اورده که بچه های کلاس‌ازخنده‌روده‌بر میشده‌اند و معلم هم نمره انضباط او را صفر میداده است .

شوالیه صلیبی

کنجکاو ترلو

کاراگاه خفیه

کارخانه‌دار فرصت طلب

پدر دختران زیبا

۷۵ هزار نفر بخاطر، یک جانی بازجوئی میشوند!

گروهی از کارآگاهان کار ـ کشته «اسکاتلندیارد» لندن ، شبانروز در جستجوی این مردند که بنظر پزشکان بیك نوع بیماری «هیستریك» جنسی مبتلاست و به هرزنی دست‌پیدا کند ، او را خواهد کشت .

از طرف اداره اسکاتلندیارد، دیروز اطلاعیه‌ای برای هزاران کارگر مناطق صنعتی حومه لندن انتشار یافت :

«یکی از همکاران شما، بیك‌نوع دیوانگی خطرناك مبتلاست و هرزنی را برسر راه خود پیدا کند خواهد کشت ، عکس او تکثیرشده ودر اختیار شما قرارمیگیرد. لطفا دریافتن او با مقامات پلیس همکاری کنید .

گروهی که در تعقیب این جانی هیستریك‌هستند ،متشکل ازپنجاه‌تن‌از بهترین کارآگاهان اسکاتلند باردند . تاکنون از چهار هزار کارگر در مناطق صنعتی «سلاك‌بو کینگهام‌شایر » بازجوئی و تحقیق کرده‌اند و قرار است‌تادستگیر شدن‌جانی، ۷۱ هزار تن دیگر را نیز مورد بازجوئی قرار دهند .

پرونده های اسکاتلندیارد حاکیست که‌این جانی‌تاکنون به چند زن تجاوز کرده و آنها را کشته است.آخرین قربانی وی یك‌زن ۲۸ ساله مادر دو فرزند است که در شب عید ژانویه بدست اوبه قتل رسید .

اسکاتلندیارد ، تصویروی را از روی فرائن موجود کشید و در اختیار افراد خود درسراسر انگلیس قرارداده است،هشدار داده شده است که دوچرخه سواران را بیشتر مورد توجه قرار دهندزیرا گفته‌شده است که جانی «هیستریك» بیشتر با دوچرخه‌ایاب وذهاب میکند.

«اسکاتلندیارد برای یافتن‌این دیوانه جنسی تمام امکاناتش‌را بسیج کرده است .

کف پوش پلاستیکی
مترمربع
۱۴ تومان
شرکت مکالوم ایران تلفن ۶۰۰۳۵ ۶۰۲۰۱ ۶۳۲۳۶

تمدید مهلت افتتاح حساب و تکمیل موجودی
برای استفاده از جوائز حسابهای پس انداز
بانک ایران و خاورمیانه
بنا بتقاضای عده‌ای از مشتریان محترم که موفق به افتتاح حساب یا تکمیل موجودی خود تا پانزدهم دی ماه نشده اند مدت مزبور تا ۳۰ دی ماه تمدید میگردد .
در تاریخ قرعه کشی جوائز تغییری داده نشده و روز دهم اسفند انجام خواهد شد

درحالیکه پرتقال در باغات‌شمال کیلوئی ۶ ریال هم خریدار ندارد ، نرخ پرتقال در تهران گران است و باغداران میگویند :

تهرانیها! هرگز ما را مقصر ندانید!

به تهرانیها بگوئید ما را مقصر ندانند.. مقصر انها هستند که ما رادر بن‌بست قرار داده‌اند . امسال مقدار مرکبات اعم ازپرتقال و نارنگی و لیمو و غیره در شمال ، خصوصا رامسر و شهسوار ، ۵برابر سال گذشته است . میدانداران پرتقال را حد متوسط کیلوئی ۶ ریال ، از ما میخرند و در تهران کیلوئی ۲۰ الی ۲۲ ریال میفروشند وصدای مردم بلند است که چرا قیمت پرتقال بااین همه فراوانی محصول گران است .مامجبوریم حتی بضرر محصول خود را بفروشیم ولی بعضی ازمیدانداران چندان رعایت عدل و انصاف نمیکنند و در نتیجه چوب سودجوئی آنها را هم مامیخوریم و هم‌خریداران‌جزء... اگر کنترل کافی در نرخ مرکبات وجود داشت امسال مردم تهران و شهرستانهابجای هر نوشابه‌ای اب پرتقال میخوردند اما افسوس . ..

این مطلب را عده‌ای از باغداران‌مرکبات رامسر ، شهسوار ، امل و چند شهردیگر به خبرنگاران ما اظهار داشتند .

براساس گزارش خبرنگاران ما در مازندران امسال ، محصول مرکبات درمناطق شهسوار و رامسر ، نسبت بسالهای قبل افزایش یافته و میزان محصول نست‌به سال گذشته به چهار یاپنج برابر رسیده است..

سطح باغات مرکبات روز بروز افزایش مییابد و همه ساله با واگذاری‌اراضی‌جنگلی و ساحلی ، زمینهای بیشتری زیر کشت مرکبات میرود . این موضوع باعث شده که قیمت زمین د شهسوار ظرف سه ـ چهار سال اخیر ، تا بیست برابر افزایش یابد! این موضوع نشان میدهد که تا چه اندازه نظر مردم بامر کشت مرکبات و توسعه باغ های پرتقال جلب شده است .

*** ۱۵۰ هزار تن پرتقال**

بنا باظهار یکی از مطلعین کشاورزی ، در حال حاضر فقط دررامسر و شهسوار بیش از پانزده‌هزارهکتارزمین ،زیر کشت مرکبات قرار گرفته و محصول بدست امده از این باغها ، یکصدو پنجاه هزار تن پرتقال (۶ میلیون صندوق) است .

علاوه براین در قسمت‌های‌شرق‌مازندران و گیلان چند باغ مرکبات ایجاد شده و بهره‌برداری از انها اغاز شده است.

انتخاب زمین برای ایجاد باغ مرکبات کمال اهمیت را دارد و باید زمینی راانتخاب کرد تا محصول مرکبات از خطر سرما و یخزدگی مصون بوده و خاك ان مستعد پرورش مرکبات باشد .

یکی از باغداران مرکبات به خبرنگار ما در شهسوار گفت : سال های پیش ، از طرف میدان داران تهران نمایندگانی برای خرید مرکبات به شمال می امدند و در فصل تابستان هنگامیکه درختان مرکبات بگل می نشینند کمك هائی به باغداران‌می کردند و به هنگام برداشت محصول ، بقیه پول را به صاحبان مرکبات‌میپرداختند ،ولی از دو سال پیش که شرکت تعاونی تولید مرکبات در شمال دایر شده ، میدان‌داران تهران ، ترجیح میدهند ، محصول مرکبات را در محل ـتهران ـ خریداری کنند .

زمانی که شرکت مزبور ، بعلت پاره‌ای مسائل مربوطه و عدم اطلاع مدیران‌شرکت از امور بازرگانی ، تعطیل شد ، خسارت زیادی به باغداران مرکبات شمال واردامد. و از ان سال تاکنون باغداران مجبورشدند، محصول خود را شخصا به تهران و سایر شهرستانها حمل کنند . امسال نیز سیل مرکبات به تهران و سایر شهرستانها ، سرازیر شده تا جائیکه‌تمام انبار ها و میادین تهران و سایر نقاط کشور ، مملو از پرتقال شد و میدان‌داران تلگرافی به باغداران‌شمال اطلاع دادند تا از ارسال پرتقال به تهران خودداری کنند !

*** لزوم بازار یابی**

یکی از باغداران عمده مرکبات در شهسوار گفت :

تولید یك صندوق متوسط پرتقال برای باغداران یکصد وبیست الی یکصد و پنجاه ریال تمام میشود . ولی‌بهائی که بابت هر صندوق متوسط پرتقال از تهران دریافت میکنیم ، از یکصدو بیست ریال تجاوز نمی کند !

وی‌اضافه کرد:اگر دولت‌برای بازاریابی اقدام نکند ، باغداران مرکبات ، مجبور خواهند شد باغات خود را رها کنند و شغل خود را تغییر دهند .

روزانه بطور متوسط ۶۰ الی ۷۰ کامیون پرتقال از شهسوار به تهران و سایر نقاط کشور حمل میشودهمچنین مقادیر زیادی پرتقال مرغوب قیچی‌چین شده و با پوشش کاغذ های شیمیائی‌در انبار ها ، نگهداری میشود . محصول نگهداری شده در انبار ها ، شب عید، به بازار عرضه خواهد شد .

۵ ریال عوارض

شهرداریهای خرم‌آباد ، عباس‌آباد ، نشتارود ، کتالم و رامسر ، از هرصندوق پرتقال که ازنقاط فوق حمل میشود ، پنج‌ریال عوارض دریافت میدارند .

بااینکه انجمن شهرستان شهسوار، دریافت عوارض را از باغداران ، غیر عادلانه دانست و دریافت آنرا درسطح روستا ها ، لغو کرد میزان عوارض‌را در شهر از تنی ۲۵۰ ریال به تنی ۵۰ریال تقلیل داد ، ولی شهرداریها مصوبات انجمن شهرستان‌را که جنبه قانونی‌دارد نادیده گرفته و کماکان از هر صندوق پرتقال ۵ریال عوارض میگیرند !

نقش واسطه‌ها

در آمل و اطراف آن ، بطورمتوسط یکهزار هکتار باغ مرکبات وجود دارد که فقط از دوقسمت آن بهره‌برداری میشود و بقیه باغاتی هستند که درآن، نهال های ۳الی ۵ ساله کاشته شده و هنوز بارور نشده‌اند .

یکی‌از باغداران مرکبات در آمل ، ضمن عنوان این مطلب به خبرنگار ما گفت :

مرکبات وسیله عده‌ای که بنام «سلف‌خر» و واسطه معروفند ،خریداری میشود که عده آنها در آمل از ۶نفر تجاوز نمیکند . این عده موقعی که محصول پرتقال باندازه یك گردواست، به باغداران شهر مراجعه میکنندوپس‌از بررسی آن ، قیمت محصول را تعیین میکنند. خرید مرکبات بطور کیلوئی نیز صورت میگیرد و هرصندوق پرتقال بطور متوسط ۲۷ الی ۳۰ کیلو پرتقال ظرفیت‌دارد .

باغداران آمل ، حاضرند پرتقال را به قیمت نازلی به خریداران بفروشند. ولی محصول مرغوب کیلوئی ۶ ریال‌هم خریدار ندارد !

آقای محمود پیرزاد رئیس سابق شرکت‌تعاونی مرکبات آمل‌به‌خبرنگار ما گفت : در شهر های ساری ، بابل ، آمل ، چالوس ، نشتارود ، شهسوار ، رامسر و چابکسر ، ۸ شرکت سهامی تعاون و توزیع مرکبات تشکیل شده بود که هرکدام بطور جداگانه ، طبق اساسنامه شرکت ، فعالیت داشتند .ولی میدان‌داران تهران که باتاسیس این شرکتها به منافع سرشارشان لطمه‌وارد میشد و حاضر نبودند بهیچوجه دست از اینهمه سود بردارند ، گاهی‌بااستفاده از نفوذ و زمانی‌در سنگر تعاونی توزیع برای خنثی کردن اقدامات این‌شرکت ها ، دست بکارشدند.

شرکت های تعاونی مرکبات پس‌از اینکه تشکیل شد و شکل سازمانی به خود گرفت و موقعی‌که بادخالت‌سازمان تعاونی کشور و راهنمائی این سازمان محصول خود را به میدانهای تهران‌حمل کرد ، ناگهان متوجه شد که با همان چهره‌هائی که دسترنج کشاورزان و باغداران را به‌قیمت ناچیزی میخرند و باقیمت گزاف میفروشند ـ میدان‌دار ، حق‌العمل کار و حجره‌دار ـ سروکار دارد .

سرانجام این شرکتها منحل شد و بعضی از آنها ورشکست شدند .

باغداران زیان کردند

امسال بعلت تولید زیاد مرکبات ارزانی قیمت پرتقال و نبودن خریدار ، اکثرباغداران ازهستی ساقط‌شده‌اندو با وجودمساعدبودن هوادر زمستان امسال، سال‌آینده‌میزان‌محصول بیشتر ازاین‌هم خواهد بود . باید دولت برای بازاریابی اقدام کند و بازار محصول به کشورهای خارج صادر شود تا باغداران بیش‌ازاین متضرر نشوند .

امسال ، شما باید بجای هر نوشابه‌ای آب پرتقال میخوردید ، اما افسوس که‌عده‌ای دست و بال ما را بسته‌اند !

مرغوبترین مرکبات برای شب عید ذخیره شده است !

در جلسه شهرداری چالوس گفته شد:

خواربار فروش نباید ریش بگذارد !

در جلسه کمیسیون بهداشتی شهرداری چالوس که با حضور شهردار ، رئیس بهداشت محیط و نمایندگان اصناف این شهرتشکیل شده بود ،از کلیه خواربارفروشان ومغازه داران چالوس ، خواسته‌شد که برای حفظ بهداشت ، ریش‌هایشان را بتراشند !

خبرنگار ما در چالوس گزارش داد : در این جلسه ابتدا اقای دکتر حاتمی مطالب‌مبسوطی‌پیرامون بهداشت همگانی و توجه دولت به بهداشت بیان نمود ، سپس اقای محمد غفاری شهردار چالوس نیز در همین زمینه بیاناتی ایراد کرد ، در پایان اقای شاهرخ رئیس بهداشت محیط ضمن پاسخ به سئوالات نمایندگان اصناف ،تاکید کرد که صاحبان مغازه ها هر چه زودتر در مورد نماسازی مغازه‌های خویش اقدام کنند تا برای ایام برگزاری جشن های ۲۵۰۰ ساله شاهنشاهی اماده باشد . سپس از خوار بار فروشان و صاحبان مغازه ها خواسته شد که برای حفظ نظافت ریش های خود را بتراشند.

اطلاعات اخبار شهرستانها

صفحه ۸ یکشنبه ۲۰ دیماه ۱۳۴۹ شماره ۱۳۳۹۲

نقش‌های زندگی..

از «زلفعلی» بنرسید !

«زلفعلی نعمتی»را بایدمخترع آخرین طریقه کلاهبرداری نامید ، این جناب، ابتدا در لباس‌فقیران غربت زده به در مغازه «احمد نوروزپور» یکی از اهالی سراب رفت و از او پول سفر خواست ، احمد هم، فی‌الفور مبلغی به او داد و زلفعلی رفت ، یکسال بعد زلفعلی آمد اما با لباس‌های نو و کفش های براق ، به احمدنوروز پور رسید و گفت: به خاطرمحبتی که رواداشته‌ای قصد دارم .اقوامت را در کارخانه ماشین سازی تبریز استخدام کنم ! احمد هم،پسر وبرادر زاده‌اش را معرفی کرد وقتی این دو با «زلفعلی» به تبریز رسیدند جوان حقه‌باز ابتدا نهصد تومان پول آنها را گرفت و بعد رهایشان کرد ! و کاریابان به خانه بازگشتند . حالا پلیس دربدر دنبال زلفعلی خان می گردد!

جانش فدای سرما شد

«احمد خانجانی» اهل قریه «آدرزمان» ملایرعاشق‌سرمابود وسرانجام نیز در این‌راه‌جان خود را فدا کرد . این جوان ۱۲ سال تمام ، «از سن شش سالگی » به سرما دل باخت! تابستان ها یك لحظه ازشنا کردن در آب غافل نمی ماند وزمستان ها، با یك شلوار و یك پیراهن خود را به آب میزد . اما اخیرا کار این دلدادگی به جاهای باریك کشیده شد . بطوری که ، احمد سپیده دم ، هرروز، با شورت‌و زیر پیراهن ،خانه را ترك می کرد و به صحرامی‌رفت تا بقول خودش باسرما خلوت کند ! اما سپیده دم پریروز ، سرما علیرغم محبتی که احمد به او داشت ، در حقش ناسپاسی کرد و پدر و مادراحمد، جسد یخزده او را در بیابان یافتند !

حاجی زرنگتر بود !

«حاج عباس» که در یکی از دهات اهواز سکونت دارد مالك خانه‌ای است بزرك وبا اطاق های متعدد ، اماهیچوقت مستاجر ناخلف، در این‌اطاق ها سکونت نکرده بود، مگر مردمیان سال و مجردی بنام «غلامعلی» که‌عادت به‌دزدیدن لامپ داشت ! این غلامعلی‌از بدو ورود به خانه حاجی‌عباس لامپهای ساختمان را دزدید! واول‌ازهمه خودش پیش‌حاجی رفت وفریاد برآورد که‌این چه خانه‌ای است ،هنوز ازراه نرسیده،لامپ هارادزدیده‌اند!. اما از آنجاکه حاجی زرنگتر از آن‌بود که غلامعلی فکر می کرد ، یك شب ، که غلامعلی‌سرگرم دزدیدن‌لامپ اطاق یکی از مستاجرین‌بود، ضربه عصای حاجی بسرش خورد و بلافاصله ، بدست پاسبان گرفتار شد ـاز منزل «غلامعلی» هزار لامپ پیدا کردند !

کارکنان شهرداری ساوه صاحبخانه میشوند

*** از کارمندان ۱۰۰۰ ریال‌و از رفتگران هر ماه ۵۰۰ ریال دریافت میگردد**

پیشنهاد شهرداری ساوه مبنی بر خانه سازی جهت کارکنان شهرداری در یکصدو دومین‌جلسه انجمن شهر به تصویب رسید . به‌موجب این پیشنهاد شصت‌وچهار تن از کارکنان و رفتگران شهرداری ساوه ، صاحب خانه می شوند .

از کارمندان شهرداری ماهانه یکهزار ریال و از هر رفتگرهرماه پانصد ریال دریافت میگردد .

بنا به گزارش خبرنگار ما در ساوه : آقای‌نوربخش شهردارساوه در جلسه‌ای که چندی پیش‌باحضور آقایان امیرعلائی فرماندار واعظم زاده نایب رئیس انجمن شهر ساوه تشکیل شد ، ایجاد ساختمان ۶۴ خانه‌سازمانی برای‌سکونت کارکنان ورفتگران شهرداری را به انجمن شهر پیشنهاد کرد و این پیشنهاد پس از بررسی مورد تصویب‌انجمن شهر قرارگرفت .

قرار است . برای تهیه طرح ساختمان های‌مذکور، هیئتی‌مرکب از کارشناسان‌و مهندسین‌ساختمانی از تهران به ساوه اعزام شود .

حمام «تهران» در تبریز سوخت !

حمام «تهران» واقع در خیابان «پهلوی» تبریز آتش گرفت وچون احتمال میرفت باتوسعه دامنه‌حریق آتش سوزی بسایر قسمت های گرمابه نیز سرایت کند و باعث انفجار موتورگرمخانه‌شود ،جریان برق وسیله مسئولین گرمابه قطع شد .

مشتریانی که در داخل نمره‌ها مشغول استحمام بودند، وحشت‌زده به‌بیرون از نمره ها ریختند ولی نیم ساعت بعد آتش سوزی وسیله مامورین اطفای حریق، خاموش شد .

خبرنگار ما در تبریز گزارش داد : حریق، بعلت بازماندن شیر گازوئیل موتور گرمابه‌رویداد .

ناوجنگی فرانسه

در «بندربوشهر»

یك فروند ناو جنگی فرانسوی بنام«هانری» جهت‌یك‌دیدار‌دوستانه دراسکله نیروی‌دریائی بندربوشهر لنگر انداخت ، فرمانده ناو فرانسوی با آقای نقابت معاون استانداری‌استان ساحلی‌و فرماندار بندر بوشهر ملاقات کرد .

خبرنگار ما در بوشهر گزارش داد : طبق برنامه تنظیمی فرماندار بوشهر و عده‌ای از دانش‌آموزان ممتاز مدارس این شهر ، از ناو جنگی فرانسه‌دیدن کردند .

هشتمین ساختمان اهدائی بنیادلاجوردی

در کاشان آماده افتتاح شد

آقای حاج‌سید محمود لاجوردی موسس بنیاد خیریه لاجوردی

ساختمان دبیرستان دخترانه «لاجوردی» ، کاشان ، به پایان رسید و آماده بهره برداری شد . ساختمان این‌دبیرستان ، هشت‌ماه پیش آغاز شده بود .این‌دبیرستان هشتمین ساختمان اهدائی بنیاد لاجوردی است که با هزینه آقای حاج‌سید محمود لاجوردی موسس بنیاد خیریه لاجوردی و بازرگان خوش‌نام کاشان ، ساخته شده‌است قرار است ساختمان این دبیرستان نوبنیاد به زودی وسیله خانم‌فرخ‌رو پارسای وزیر آموزش و پرورش ، افتتاح شود .

بنا به گزارش خبرنگار ما در کاشان : دبیرستان مذکور،دارای چهارده کلاس درس و یك سالن نمایش می باشد .

همزمان با پایان ساختمان این دبیرستان در کاشان ، ساختمان باشگاه لاجوردی نیز که از محل اهدائی اقای لاجوردی ساخته شده است ، پایان یافت .

شهردار جدید وارد یزد شد

اقای مهندس علائی که ازدوماه پیش از طرف انجمن شهر یزد به سمت شهردار این شهر انتخاب شده بود وارد یزد شد .

خبرنگار ما در یزد گزارش‌داد: شهردار جدید یزد ، پس ازبررسی برنامه های شهرداری کار خود را رسما اغاز خواهد کرد .

شهردار اصفهان : اگر عوارض نوسازی راندهید

اراضی بایررا تصرف میکنیم

« تیمساررضانیا » شهردار جدید اصفهان ، دیروز به کلیه مالکان اراضی بایر اخطار کرد که‌هرچه سریعتر در مورد پرداخت عوارض نوسازی که‌باراضی انهاتعلق‌میگیرد اقدام نمایند . شهردار اصفهان یاداور شده است ، در صورت مشاهده تعلل از جانب مالکان ، طبق مقررات در مورد تصرف‌اراضی انها اقدام خواهد کرد .

شهردار اصفهان درموردنوسازی ساختمان های مخروبه نیزدستوراتی به مسئولین مربوطه داد .

بازپرس دادسرای اصفهان از اقوام شهردار مبارکه تحقیقاتی کرد ..

*** متهم بقتل ، باچاقوئی که شهردار مبارکه را تشت قبلا یکی‌ازدوستانش‌رامجروح کرده بود**

* وی قصد داشت پس ازقتل شهردار با لباس عوضی‌از هتل فرار کند ..

همانطور که خوانندگان ارجمند استحضار دارند : چندی پیش محمد تقی سریریان شهردار مبارکه اصفهان بوضع فجیعی در هتل «پرشیا» واقع در چهارباغ پائین اصفهان به قتل رسید .

بدنبال وقوع این قتل جوانی بنام سلطانعلی سعیدی به اتهام قتل شهردار مبارکه دستگیر شد و پرونده قتل در بازپرسی شعبه یك دادسرای اصفهان تحت رسیدگی قرار گرفت .

خبرنگار ما در اصفهان بدنبال گزارشهای قبلی خود مینویسد : بازپرس شعبه یك برای پی بردن‌به علت قتل و چگونگی آن از اقای رضا سریریان پدر مقتول ، خانم عصمت راستی همسر و صغری ایران‌پور مادر شهردار مقتول و همچنین از شخص دیگری بنام شاکری تحقیقاتی به عمل اورد . بازپرس شعبه یك علاوه بر ان‌به مبارکه عزیمت کرد واز شخصی به نام تیمور حسینی ۲۵ ساله که چندی قبل با قاتل نزاع کرده و دستش وسیله چاقوی قاتل مجروح شده بود ، بازجوئی به‌عمل اورد.

تیمور حسینی در بازجوئی اظهار داشت : قاتل با همان چاقوئی که شهردار مبارکه را بقتل رسانده‌قبلا ویرا مجروح کرده بود ».

خبرنگار ما در اصفهان‌مینویسد: بقرار اطلاع قاتل پس از ارتکاب قتل ساعت مقتول را به دست خود بسته بود و ادعا میکرد که ساعت متعلق به خود اوست ولی‌بستگان مقتول ضمن اعتراض به این ادعا ، درخواست کردند که ساعت جزو اموال مقتول به حساب اید ...

مساله کلاه شاپوئی که در اطاق هتل محلی که قتل انجا اتفاق افتاد پیدا شده و موضوع قتل را پیچیده کرده بود ، هنوز روشن نیست ولی گفته میشود چون یك شلوار اضافی از قاتل در محل‌قتل به دست امده ، قاتل قصد داشته پس از ارتکاب جرم با تغییر لباس از محل قتل فرار کند .

موضوع نام مستعار قاتل و مقتول که در دفتر هتل ثبت شده نیزمورد رسیدگی قرار دارد و قرار است از کارشناسان خط برای‌تشخیص صاحب اصلی ان کمك گرفته‌شود.

پدر قاتل که احمد سعیدی نام دارد هفته گذشته در یك مجلس مذهبی به قاسم شاطری که قبلا به بازپرسی‌احضار شده بود حمله کرد و به او گفت : تو با این عمل‌خود هم‌خانواده سریریان‌رابیچاره کردی و هم پسر مرا گرفتار ساختی و مسبب اصلی قتل تو هستی .

قدر بیل و کلنگ مسئولین راندانستیم!

سوغات ولایات

از هادی فارمندی

سوغات شیروان :

عموسوغاتچی‌سام‌علیك ! بنده‌شیروانی هستم ! ولی نه از این شیروانی ها که روی‌پشت‌بام میگذارند ، نه‌خیر . بنده اهل شیروان هستم . البته اهل اهل‌هم نیستم ، یکخرده نااهلم ! یعنی سالها است که برای انجام وظیفه ترك ولایت کرده‌ام امده‌ام مشهد . البته در این مدت ، همیشه یاد ولایت بوده‌ام ، ولی این روزها ، نامه‌ای از همولایتی‌ها برایم رسیده که بیشتر یاد ولایت افتاده‌ام . یادآن موقع‌ها که بچه‌بودم و توی ولایت بودم و مسئولین اموررا شدیدا دوست داشتم ....

یادم میاد ... آن سالها ، بدون اینکه کسی حرفی‌زده باشد و یا بملاقات یکی از مقامات رفته‌باشد ، یااهالی‌توی‌ستون سوغات ولایات تقاضائی از مسئولین کرده باشند (آنموقع‌ها اصلاسوغاتچی‌به دنیا نیامده بود) ، بعجله یکهو خبر اوردند :

ـ «چه‌نشسته‌اید که دارند برایتان راه میسازند و فلان و بهمان ...»

وبنده که انزمان بچه‌بودم و هنوز به اینجورآتش‌ها نسوخته بودم ، پریدم بالا ودادزدم :

ـ «هورا ... هورا ...» !

ولی بقیه بروبرنگاهم کردند که یعنی «خفه‌شو بچه ...» وابوی ابوی بنده(خدا رفتگان همه رابیامرزد) زیر لب گفت «دستشان درد نکنه ـ هر گلی بزنندسر خودشان میزنند ... »

دوباره خبراوردند که :

ـ «مژدگانی . دارند برایتان یك پل میسازند باین گندگی »!(اندازه‌اش یادم نیست !)

و من نادان دوباره پریدم بالا که :

ـ«هورا ... هورا ... »

ودوباره ، به‌بنده ، بچه کم‌عقل‌آنزمان چشم غره رفتند که :

ـ « خفه شوبچه ... خودت را برای مقامات لوس نکن ...!»

ویکیشان گفت :

ـ «بچه‌است ... بزرك که شد یاد میگیره ...»

بالاخره «شرکتی»ها ، که قرار بود برایمان پل بسازند راه بسازند باکلی وسایل مربوطه‌شان آمدند ولی نه کسی باستقبالشان رفت ، نه‌تریبونی گذاشتند نه‌نطقی کردند که بعله :

ـ «قربان قدمتان ... قربان بیل و کلنگتان ...» واز این حرفها ...

فقط بنده بودم که هنوز بچه بودم و نمی‌فهمیدم ، ودوسه‌نفر هم از مقامات‌بالا آمده بودند تا بدوستان‌خودشان‌خوشامد بگویند ...

اینها گذشت و هفت هشت سال بعد ، گویا کارپل بجاهائی رسیده بود که بنده از ان دارودیارجداشدم و همولایتی ها بنده را فراموش کردند . این‌جدائی بین من و آنها ادامه داشت ، تا اینکه نامه‌ای که صحبتش راکردم ، برایم رسید . همولایتی‌ها نوشته‌اند :

« همولایتی عزیز

«ما غلط کردیم ... نفهمیدیم ...باید هورا می کشیدیم نکشیدیم . باید خوشبا ، خوشامد میکردیم نکردیم . باید گل‌جلو پاهایشان میریختیم‌نریختیم تو که بچه‌بودی عقلت بیشتر از ما میرسید ... وحالا ، آب شرکتی‌ها ، با مقامات بیك‌جوی نرفته ، دارند پل را زیرورو می کنند ... علاجی بکن ،ماقدر بیل و کلنك مسئولین را ندانستیم...»

وبنده هم در جوابشان این تلگرام را مخابره کردم :

ـ« بزرك که شدید یادتان میدهند چطوری استقبال کنید ...چطوری‌خودتان رابرای مقامات بالا،لوس کنید وچطوری هورا بکشید که سرپل صراط جلوتان را نگیرند ...»

بعد هم تحقیق کردم ، معلوم شد پلی که در اواسط جاده شیروان ـ قوچان، توسط شرکت ساخته شده ، وزارت راه تحویل نمی‌گیرد و شرکت‌ها هم برای انتقام گرفتن ، در حالیکه اهنك « پل رودخانه کوائی» را باسوت میزنند ، آمده‌اند تا در اسرع وقت پل را خراب کنند تا اتومبیل‌ها از روی آن عبور نکنند !

میخواهم برگردم ، یك سری بولایت بزنم ، می‌ترسم تامن برسم پل خراب شده باشد وبمانم اینور پل .ازسوغاتچی عزیز تقاضا دارم ، ترتیبی بدهد وقفه‌ای درکار پل ایجاد شود . تامن بروم‌ولایت برگردم !

سوغاتچی ـ بروخوش‌باش برادر ... شرکتی‌ها جرات این کار را ندارند . وزارت راه را دست کم نگیر .

نوبت سوم

حوزه ۳ ناحیه ۱

آگهی برای اطلاع عموم دراجرای قانون نوسازی وعمران‌شهری

باطلاع کلیه مالکین وصاحبان اعیانی و عرصه و صاحبان حقوق قانونی مربوطه واقع در محدوده زیر از حوزه ۳ ناحیه ۰۱ شهرداری پایتخت :

شمالا جنوب خیابان ترک‌زاده وکوی سالطانی‌وکوی کاج از خیابان ولیعهد تاخیابان آموزشگاه پرستاری اشرف پهلوی (دوم که شرقی است) غرب خیابان آموزشگاه پرستاری اشرف پهلوی از کوی کاج تا خیابان باقرزاده (سوم که شمالی است) جنوب خیابان باقرزاده از خیابان آموزشگاه اشرف پهلوی تا خیابان باقرزاده تاخیابان خوردشید (پنجم که‌شمالی است) جنوب خیابان یوسفی (چهارم که غربی است) شرق خیابان یوسفی از خیابان خورشید ازخیابان یوسفی تاخیابان باغ‌نو (ششم که شرقی است) غرب خیابان باغ نو ازخیابان خورشید تا کوچه ستاره (هفتم که شمالی است) جنوب کوچه ستاره از خیابان باغ نو تا خیابان امیرآباد .

شرقا ـ غرب خیابان امیرآباد ازکوچه ستاره تا خیابان نصرت.

جنوبا ـ شمال خیابان نصرت از خیابان امیرآباد تا خیابان جمشیدآباد (دوم که غربی است) شرق خیابان جمشیدآباد از خیابان نصرت تا کوچه شاهین (سوم که جنوبی‌است) شمال کوچه شاهین از خیابان جمشیدآباد تا خیابان دامپزشکی (چهارم که شرقی است) غرب خیابان دامپزشکی از کوچه شاهین تا خیابان آیزنهاور (پنجم که جنوبی است) شمال خیابان‌آیزنهاور ا زخیابان دامپزشکی تا خیابان کندی .

غربا شرق خیابان کندی از خیابان آیزنهاور تا خیابان نصرت و شرق خیابان تاج از میدان کندی تا خیابان دوم نمازی (سوم که جنوبی است) شمال خیابان دوم نمازی از خیابان تاج تا کوچه مهربان (چهارم که شرقی است)غرب کوچه مهربان از خیابان نمازی دوم تا خیابان نمازی اول (پنجم که جنوبی است) شمال خیابان نمازی اول‌از کوچه مهربان تا خیابان صاحب‌الزمان (ژاندارمری یا مسجد) (ششم که غربی است) شرق خیابان صاحب‌الزمان (ژاندارمری) از خیابان نمازی اول تا خیابان هما (نهال نو) (هفتم که شمالی است) جنوب خیابان هما (نهال نو) از خیابان صاحب‌الزمان (ژاندارمری) تا خیابان تاج (هشتم که‌غربی است) شرق خیابان تاج از خیابان هما تا خیابان ولیعهد (نهم که غربی است)شرق خیابان ولیعهد ازخیابان تاج تا خیابان ترك‌زاده.

میرساند که ممیزی منطقه مزبورپایان یافته‌است ازکلیه مودیان محترم دعوت میشود با مراجعه به واحد سازمان ممیزی و درآمد نوسازی ناحیه ۱ واقع در خیابان اسکندری شمالی نبش فرصت از نتیجه ممیزی املاک خود که در تابلو اعلانات الصاق گردیده است اطلاع حاصل فرمایند در صورتیکه مودیان به نتیجه ممیزی اعتراض قانونی داشته باشند میتوانند با توجه به‌تبصره ۲ ماده ۸ قانون نوسازی و عمران شهری عوارض مورد قبول خود را بحساب (۱۵۰۰۰) که توسط بانک مرکزی ایران در تمام شعب بانک ملی ایران در تهران مفتوح گردیده است پرداخت و رسید آنرا به ضمیمه نامه‌ای متضمن موارد اعتراض باذکر دلیل واستناد بمدارك‌که پیوست اعتراض‌نامه خواهندنمود حداکثر ظرف مدت چهار ماه بسازمان ممیزی ودرآمد نوسازی شهرداری پایتخت واقع در خیابان روزولت میدان ۲۵ شهریور خیابان نمونه کاشی ۷۷ تسلیم دارند درصورتیکه عوارض ملک خود را قبل از پایان مدت مقرر در قانون نوسازی و عمران شهری پرداخته‌اند با توجه به تبصره ۲ ماده ۱۰ قانون نوسازی وعمران شهری ده در صد عوارض آنسال بعنوان جایزه بنفع آنان منظور و از حساب کسر خواهد شد .

سازمان ممیزی ودرآمد نوسازی

آ ـ ۶۴۰۰۲ ۱ـ۳

نوبت سوم

حوزه ۱۳ ناحیه ۰۱

آگهی برای اطلاع عموم دراجرای قانون نوسازی و عمران شهری

باطلاع کلیه مالکین وصاحبان اعیانی و عرصه و صاحبان حقوق قانونی مربوطه واقع در محدوده زیر از حوزه ۱۳ ناحیه ۰۱ شهرداری پایتخت :

شمالا ـ جنوب کوچه رستاخیز از خیابان جیحون تا خیابان کارون .

شرقا ـ غرب خیابان کارون از کوچه رستاخیز تا خیابان مرتضوی .

جنوبا ـ شمال خیابان مرتضوی از خیابان کارون تا خیابان جیحون (لشگری)

غربا ـ شرق خیابان جیحون (لشگری) از خیابان مرتضوی تا کوچه رستاخیز

میرساند که ممیزی منطقه مزبورپایان یافته‌است ازکلیه مودیان محترم دعوت میشود با مراجعه به واحد سازمان ممیزی و درآمد نوسازی ناحیه ۰۱ واقع در خیابان اسکندری شمالی نبش فرصت از نتیجه ممیزی املاک خود که در تابلو اعلانات الصاق گردیده است اطلاع حاصل فرمایند در صورتیکه مودیان به نتیجه ممیزی اعتراض قانونی داشته باشند میتوانند با توجه به‌تبصره ۲ ماده ۸ قانون نوسازی و عمران شهری عوارض مورد قبول خود را بحساب (۱۵۰۰۰) که توسط بانک مرکزی ایران در تمام شعب بانک ملی ایران در تهران مفتوح گردیده است پرداخت و رسید آنرا به ضمیمه نامه‌ای متضمن موارد اعتراض باذکر دلیل واستناد بمدارك‌که پیوست اعتراض‌نامه خواهندنمود حداکثر ظرف مدت چهار ماه بسازمان ممیزی ودرآمد نوسازی شهرداری پایتخت واقع در خیابان روزولت میدان ۲۵ شهریور خیابان نمونه کاشی ۷۷ تسلیم دارند درصورتیکه عوارض ملک خود را قبل از پایان مدت مقرر در قانون نوسازی و عمران شهری پرداخته‌اند با توجه به تبصره ۲ ماده ۱۰ قانون نوسازی وعمران شهری ده در صد عوارض آنسال بعنوان جایزه بنفع آنان منظور و از حساب کسر خواهد شد . سازمان ممیزی ودرآمد نوسازی

آ ـ ۶۳۰۱۴ ۱ـ۳

-۲-
بزرگترین مجمع زنان ایران در اصفهان

۳۰۰ نفر نماینده زنان ایران در اصفهان چه می کنند؟

بیش از سیصد خانم تهرانی و شهرستانی که در سازمان زنان ایران مسئولیتی دارند در اصفهان بدور هم جمع شده‌اند تا روش های مربوط به سوادآموزی حرفه‌ای را فراگیرند .

مطالب زیر درخصوص مسائل مربوط به این اجتماع بزرگ تهیه شده است .

***

اصفهانی ها این روز ها میزبان بودند. میزبان بیشتر از سیصد خانم تهرانی و شهرستانی. هتل شاه عباس اصفهان را این خانمها باقیل و قالشان آنقدر شلوغ کرده بودند که مسئولین حسرت آرامش روز های قبل را می خوردند .

نیمی از این گروه ۳۰۰ نفری دبیران شعب سازمان زنان ایران درنقاط مختلف کشور بودند و گروهی هم مدعوین تهرانی .

از جمعیت های زنان روسا و اعضای فعال یکی دو جمعیت در مجمع عمومی شرکت داشتند که اکثرا چهره های آشنائی بودند. ولی از نمایندگان مجلس فقط خانم مهرانگیز دولتشاهی به اصفهان آمده بود و جای خانم هاجر تربیت واقعا خالی بود .

* فاصله

اعضای شورای مرکزی سازمان زنان برای شرکت در مجمع عمومی آمده بودند ولی چند نفر یشان آنچنان از خانمهای شهرستانیها فاصله گرفته بودند که موجب تعجب بود .چون باید اقرار کرد که مسئولین فعلی سازمان زنان ایران باتوجه به نیاز شهرستان ها از نظر فعالیت های اجتماعی زنان حصار بین تهرانی و شهرستانی را از بین برده‌اند و شاید برای اولین بار دیده میشد که تعدادی از همین زنان فعال تهران از «من» بودن صرفنظر کرده بودند و فعالیت گروهی را جانشین تک روی کرده بودند .

شهرستانی ها با اتومبیل به اصفهان آمده بودند و اغلب در آخرین لحظه به هتل شاه‌عباس رسیدند . نماینده ایده یکی از آنها بود که ظهر روز پنجشنبه با چادر کدری گلداری که بسر داشت و بعدهم انرا مچاله کرد وزیر بغلش گذاشت وارد هتل شاه عباس شد .

آقای دکتر سام استاندار اصفهان در اولین شب اقامت والاحضرت اشرف شب نشینی مجللی ترتیب داد و چند نفر از آقایان عضو کمیته های تحقیقی سازمان زنان سالن وسیع هتل شاه عباس مملو از خانم هائی بود که برق لباس های زری وپولك دوزی آنها چشم را خیره می کرد و والاحضرت همان شب کیك سی و پنجمین سالروز آزادی زنان را بریدند و بین خانمها توزیع شد .

خانم دکتر سام که در انتظار فرزند سومی است در لباس خیلی ساده و جالبی که معلوم بود طرح وپارچه‌اش را از سفر مراکش آورده بدون کوچکترین ابراز خستگی که معمول وطبیعی دوران حاملگی است تا آخرین دقایق درهتل ماندچون خبرنگارها پس از پایان مراسم شب نشینی آقای استاندار را در رمینه‌های مختلف سئوال پیچ کرده بودند .

بازار مینی و میدی و ماکسی و شلوار وتونیك وشالهای مختلف رواج داشت ولی متاسفانه بعضی از این مدلها با هیکل خانمها متناسب نبود و منظره‌ای نه‌چندان تماشائی بوجود آورده بود .

حضور اینهمه خانم شهرستانی در یك مرکز اسان تازگی داشت وواقعا حضور این گروه بدورهم لازم بود زیرا عده‌ای از آنها علاوه بر سواد آموزی حرفه‌ای با بعضی مسائل اجتماعی و آداب معاشرت آشنا شدند . اغلب خانمهائی که از شهرستان آمده بودند لهجه محلی داشتند و این دلیلی بود بر اینکه شهرستانی اصیل هستند ! و فرهنگیان در این جمع سیصد نفری در اکثریت بودند .

* تنظیم خانواده

یکی از مهمترین فعالیت‌های سازمان زنان در شهرستانها همکاری در برنامه بهداشت و تنظیم خانواده است بسراغ هریك از این خانمها که میرفتیم و فعالیتشان را میپرسیدیم از کمك و همفکری در اجرای این برنامه با وزارت بهداری صحبت میکردند و دکتر سرداری سرپرست برنامه بهداشت و تنظیم خانواده که در جلسات مجمع عمومی و سمینار شرکت داشت از این همکاری راضی بنظر میرسید .

همین برنامه بهداشت و تنظیم خانواده در اصفهان باموفقیت روبرو بوده و اصفهانیهای باذوق برای جلب هرچه بیشتر زنان به این برنامه ، تصاویر زیبائی بدیوار منازل در خیابانها چسبانده روی یکی از این اعلانهای دیواری نوشته بودند :

دبیران شعب سازمان زنان ایران در شهرستانها و صفی از خانمهای دبیران شعب سازمان زنان ایران در شهرستانها و یك خانم در لباس محلی . این خانم جوان مریم فلاحتی نماینده آستانه است .

گزارش از: سیما دبیر آشنایی درستاده مخصوص اطلاعات باصفهان

دوسه‌تا بچه خوبست.

زنان شهرستانها سخت در تلاش هستند تا زودتر بنای خانه زن‌شهر خود را به اتمام برسانند چون قرار است که اولین خانه زن را والاحضرت اشرف پهلوی شخصا بگشایند و سازمان زنان مبلمان اولین خانه زن را بعنوان جایزه قبول میکند .

هرکدام از خانمها سعی میکرد پنهانی از وضع خانه زن سایر شهرها خبردار شود و بی‌خبر بودند که بنای خانه زن همدان درآخرین مراحل ساختمان است و بزودی آماده بهره‌برداری میشود .

ممسنی و یک‌زن

در ممسنی خانمی بنام صالحی رئیس اداره اقدامات امور شهری است . می گویند که این زن با درایت و تدبیر خاصی امور شهر را بصورت مطلوبی سرو سامان داده است و خانم مینو ممسن پارسی دبیر سازمان زنان ممسنی فعالیت این خانم را در جلب اعتماد و اعتقاد زنان ممسنی به سازمان زنان موثر می داند .

خانم ممسنی می گفت : من اصلا شیرازیم ولی چون فرهنگی هستم و در دبیرستان تدریس می کنم دبیر شده‌ام .

میگفت : ما جانداریم ، وسیله نداریم .

گفتم : مگر به مرکز ننوشتید ؟

گفت : چرا نوشتیم ولی هنوز جواب نیامده .

گفتم : پس تا بحال چه کردید ؟

روسری کمرنگش را مرتب کرد و گفت : تازه دو ماه است که سازمان زنان ممسنی فعالیت خود را شروع کرده و تا چندماه دیگرحتما جا پیدا می کنند که کلاس بیکار و حرفه آموزی ایجاد شود ولی اگر مرکز توجه نکند وضع همینطور باقی میماند .

زنان «میلان» درانتظار استاد تبریزی هستند

از ۱۵۰۰ نفر سکنه روستای میلان ۱۴۰ نفر عضو سازمان زنان هستند .

خانم مهرانگیز قنبری دبیر سازمان زنان میلان

« مهرانگیز قنبری میلانی» دبیر شعبه سازمان زنان میلان جوان است گیسوانی بلند دارد، تازه فعالیت اجتماعی را شروع کرده ولی در مدت کوتاه تلاش خود ، ۱۴۰ عضو فعال به سازمان زنان کشانده است .

گفت : « اولین کاری که کردیم تهیه آمار پیسوادها بود براساس این آمار برنامه‌ریزی صحیحی کردیم .کار آغاز شد. میلان مردم روشنفکری دارد . مسئله تعصب مطرح نیست . درست است که مردم تحصیلکرده میلان بشهر های بزرك رفته‌اند و میلان تقریبا خالی از دکتر و مهندس بومی است ولی نسبت به شهرها وروستاهای دیگر « میلان‌ما» خیلی آباد است .»

پرسیدم : سازمان زنان فقط کلاس پیکار دارد ؟

گفت : « نه در جلسه یك هفته قبل خانمهای محلی ازمن خواستند که یك معلم طباخی و آرایش برای سازمان زنان استخدام کنم و میگفتند باید استاد خیاطی هم بیاوریم که متد گرلاوین را بما یاد بدهد و با این تقاضا مسلما برنامه سازمان زنان میلان تغییر میکند. چون تعداد اعضا نیز روزبروز بیشتر میشود .

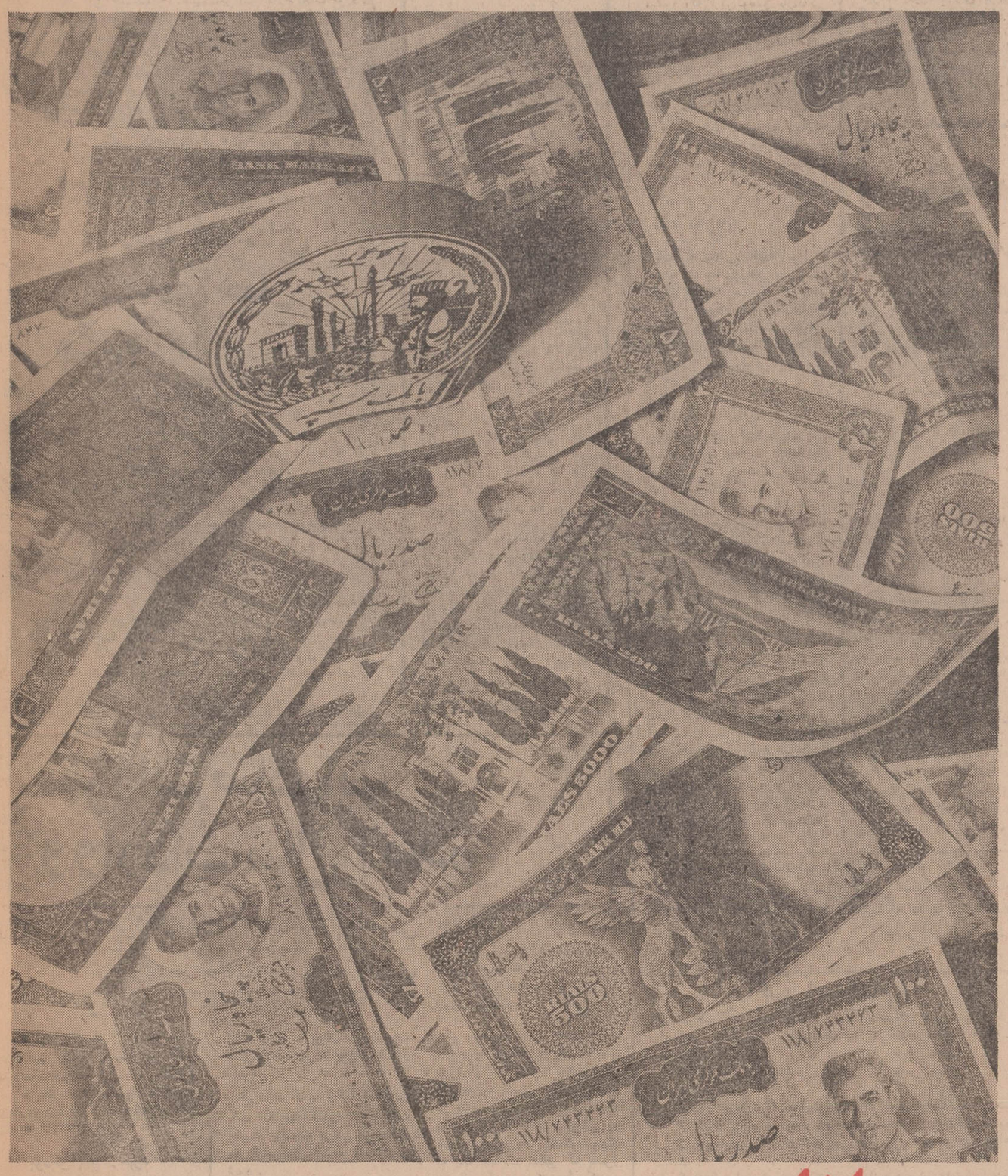

دبیر جدید سازمان زنان کاشان

خانم «مهوش دبیر » دبیر سازمان زنان کاشان چند روز پیش از طرف مجمع عمومی سازمان زنان کاشان باین مقام برگزیده شده است . پرسیدم چرا آنقدر انتخابات دیر انجام شد .

خندید و گفت : انتخابات فقط بمنظور شرکت نمایندگان شعبه کاشان در مجمع عمومی و سمینار بود .

گفتم : خوب قبلا چه ، مگر سازمان زنان فعالیتی نداشته ؟

گفت : والله نه ، آنجا خانمهای بومی که همه چادری هستند و تعصب فوق‌العاده‌ای دارند و کمتر در اجتماعات ظاهر میشوند . قبلا هم فعالیتی نبوده. سه چهار روز پیش در محل فرمانداری دورهم جمع شدیم و انتخابات انجام گرفت و من دبیر شدم ولی مسلما بعد ازاین سمینار و مطالبی که می‌آموزم تحرکی در سازمان زنان کاشان بوجود خواهد آمد .

خانم مهوش دبیر سازمان زنان کاشان

عشق، مانع از پیوستن این جنگجوی زیبای الجزایری به صفوف چریکهای فلسطین شد

«جمیله بوحرید » جنگجوی زیبای الجزایر که نامش حین جنگهای استقلال ثبت شد اینروز هاسرگرم شوهرداری و بچه‌داری است.

او میگوید خاطرات پنج‌سال زندان گرچه تلخ بود ولی برای من یك نتیجه خوب داشت زیرا وکیل مدافع آن روزهایم امروز شریك زندگی و شوهر من است.

حالا سه فرزندندارم که تمام ساعات روز خودرا صرف آنان میکنم ، دو دخترم نادیا «ده‌ساله » و مریم « چهار سال و نیمه » و پسرم الیاس « سه ساله » را، از صمیم قلب دوست دارم و اگر بخاطر آنها و شوهرم نبود بی‌درنگ به صفوف پارتیزانهای فلسطین می پیوستم زیرا ایمان دارم که مسئله فلسطین شبیه مسئله الجزایر است.

در آن زمان فرانسه از لحاظ افراد و اسلحه از الجزایر قوی‌تر بود ولی نیروی ایمان ما پیروزی را نتیجه داد

زنان نوزاد شما عقب افتادگی فکری باردار پیدا میکنند توجه کنند

اگر کمبود «پروتئین» داشته باشید

ـ کمبود پروتئین در تغذیه زنان باردار ، مانع رشد کافی مغز در فرزندان وحتی نبیرگان آنها می گردد .

پرفسور کرمراستاد دانشگاه گیسن اطلاعات جدیدی را در این باره در دسترس کنگره اخیر شیمی زیست شناسی گذارد. آزمایشهای گسترده بروی حیوانات ، بگونه روشن نمایشگر عواقب وحشت آوری است که کمبود پروتئین بهنگام بارداری مادران ، در بچه هابار می‌آورد .

بطور مسلم اوقات پیش وپس از وضع حمل ، دوران بسیار حساس تغذیه تلقی می گردد. اگر دراین دوران (پنج هفته درمورد خوکها وسه هفته درمورد موشها) بمقدار کافی پروتئین تامین نشود ،رشد مغزی بچه خوکها وبچه موشها نقص فاحش نشان میدهد . آسیب هائی که اینگونه قبل از وضع حمل ویا بدوران شیر دادن به بچه‌ها وارد می آید ، بعدها با تغذیه پروتئین قابل جبران نخواهد بود.

بعبارت دیگر رشد مغز تحت تاثیر قاطع پروتئین در اوقات مقارن با وضع حمل ، قرار دارد .

آزمایش های بروی حیوانات

همچنین نشان داده است که ، در دوران مذکور هر قدر زودتر کمبود پروتئین روی دهد ، بهمان نسبت عقب افتادگی مغزی بیشتر خواهد بود.

در مورد انسانها نیز نتیجه گیری های مشابهی بدست آمده است. کمبود شدید پروتئین در غذای زنان باردار بویژه درآخرین ماه حاملگی و در دوران شیر دادن ، موجب اختلالاتی در حیطه مغزی و سیستم عصبی می گردد که حتی به نسل های آتی بارث میرسد . بعبارت دیگر ، در اولاد مادرانی که بهنگام بارداری یا شیر دادن دچار کمبود پروتئین بوده‌اند ، آثار عقب افتادگی فکری و روانی بوضوح مشهود می باشد .

متاسفانه اینگونه ضایعه ها جبران ناپذیر بوده و حتی به نسل بعدی منتقل میشوند .

دردادگاه حمایت خانواده

دندان طلای مردی باعث بوجود آمدن اختلاف بین او و همسرش شد. این خانم که پری نام دارد به دادگاه حمایت خانواده تهران مراجعه کردو از پرویز شوهر ۴۵ ساله‌اش شکایت کرد.

پری در شکایت خود نوشته است: پانزده سال از ازدواج من و پرویز می‌گذرد دراین مدت باهم تفاهم کامل داشته‌ایم و توانستیم زندگی زناشوئی خودرا بدون هیچ گونه اشکالی بگذرانیم.

سال گذشته شوهرم در یك حادثه رانندگی دوتا از دندان هایش را از دست دادو ناچار شد جای آنها رابا دندان طلا پر کند. دیشب من و پرویز به اتفاق به یك مجلس میهمانی دعوت شدیم ، لحظه‌ای بعداز ورود من و شوهرم به میهمانی متوجه شدم که چندنفر از میهمانان در گوش هم «پچ»، «پچ» کرده و هرگاه که شوهرم می خندید او رابه هم نشان می دادند.

چند لحظه به حرفهایشان گوش کردم شنیدم که در باره دندان های طلای همسرم صحبت میکنند ناچار به آنها اعتراض کردم، کار کم کم بالاگرفت تاحدی که بین من و آنها که شوهرم را مسخره می کردند نزاعی درگرفت که با دخالت میزبان جشن پایان یافت.

وقتی از مجلس میهمانی به خانه بازگشتیم از پرویز خواهش کردم که روکش طلای دندان هایش را عوض کندولی او گفت که‌این کار را نخواهد کردزیرا دندان طلای او هیچ ربطی به دیگران ندارد.

پری سپس افزود: من مصمم هستم تاپرویز دندان‌هایش راعوض نکند زندگیم راحتی یك لحظه هم با او ادامه ندهم .

پرویز در مورد ادعای همسرش گفت: اگر زنی به خاطر حرف دیگران بخواهد از شوهر و خانواده‌اش دست بردارد و خانه‌وزندگیش رارها کند بهتراست که برود تا دیگر او را نبینم.

بانك سپه به‌دارندگان حساب پس انداز و حساب درگردش متجاوز از ۱۸,۰۰۰,۰۰۰ ریال جایزه میدهد

۹ بهمن آخرین فرصت

برای افتتاح حساب پس انداز و تکمیل موجودی تا یکهزار ریال در بانك سپه

تأمین آینده شما و فرزندانتان حرفه ماست

حساب پس انداز بانك سپه

اقتصادی

مسائل مذهبی

پاورقی

صدها هزار زارع گندم کار

در انتظار برف

★ کمبود باران و برف حداکثر تا یکماه دیگر برای محصولات کشاورزی خطری ندارد

★ کارشناسان از نظر ذخیره آبهای زیرزمینی و سدها بارندگی و برف امسال را کافی نمیدانند

چنانکه تایك ماه دیگر هم در مناطق مختلف کشور باران نبارد صدمه‌ای به محصول فعلی کشاورزی وارد نخواهد شد. بارندگی نافعی که حدود یك ماه قبل انجام شد توانست آب موردنیاز رشد نباتات را تامین کند

وباتوجه باینکه دانه هنوز زیر خاك قرار دارد و از آب کافی بهره گرفته است فعلا عدم بارندگی خسارتی به محصولات کشاورزی وارد نمی کند.

در اصطلاح دهقانان کشور «برف لحاف گندم» نامیده می‌شود و لذا صد ها هزار رارع گندمکار امیدوار هستند که با ریزش برف در هفته های آینده محصول آنان از سرما محفوظ بماند.

*** نگرانی کارشناسان**

کارشناسان وزارت کشاورزی معتقد هستند که کمبود بارندگی و برف اگرچه زیانی فعلا متوجه محصولات کشاورزی کشور نمی کند ولی این نگرانی را موجب میشود که اگر وضع بارندگی وبرف بهمین منوال پیش برود منابع آبهای زیر زمینی ازبین خواهد رفت.

کارشناسان کشاورزی اعتقاد دارند، برای آنکه آب باندازه کافی وجود داشته باشد بایستی بارندگی های بیشتری داشته باشیم تا در منابع زیرزمینی و سد هاونهرها که آب انهامورد استفاده قرار گرفته است ذخیره کافی بوجود آید.

*** امید به بارار**

یك کارشناس عالیمقام وزارت کشاورزی به‌خبرنگار ما گفت: میزان فعلی بارندگی از لحاظ کمیت که‌مورد‌توجه کشتکاران محصول امسال است جای نگرانی ندارد ولی اگر میزان بارندگی در بهار آینده کمبود بارندگی را جبران نکند مسلما تقلیل زیادی در منابع آبهای کشور بوجود خواهد آمد.

در عرف کشاورزی همیشه این مسئله موردتوجه‌است که‌حداقل بارندگی بایستی به میزانی‌باشد که محصولات کشاورزی آب مصرف می کنند، خواه این بارندگی یکجا در پائیز انجام شود ویا در بهار و یا اینکه در دو فصل بهار و پائیز انجام گیرد بهر صورت میزان آب مورد مصرف بایستی‌از طریق‌بارندگی جبران گردد.

*** تابستان گرم**

مسئله جالب اینست که اکنون برفهای کوههای البرز که هنگام سردی هوا نزول کرده بود، به علت گرمی هوا بسرعت درحال آب شدن‌است بطوریکه‌رودخانه هائی که از این کوه سرچشمه می‌گیرد نسبت به سالهای قبل پرآب است‌و درصورتی که‌برف دیگری در تهران و اطراف‌نیاید باید تابستان گرمی را نیز انتظار داشت.

معاملات بورس درهفته گذشته

در جلسات هفته گذشته بورس اوراق بهاداریکصد سهم بانك توسعه صنعتی و معدنی ایران از قرار هر سهم ۱۴۲۲ ریال تا ۱۴۲۳ ریال جمعا به مبلغ ۱۹۰ هزار و ۵۷۰ ریال معامله شد.

در این جلسات ۲۰ سهم شرکت کارخانجات نورد ایران از قرار هر سهم ۱۹هزار و ۷۰۰ ریال‌بمبلغ۳۹۴هزار ریال و یکصد سهم قند کرمانشاه از قرار هر سهم ۶۳۱۰ ریال به مبلغ ۶۳۱ هزار ریال و ۳۰ سهم دیگر از همین سهام از قرار هر سهم ۶۳۲۰ریال بمبلغ ۱۸۹ هزار و ۶۰۰ ریال خرید و فروش شد.

در جلسات مذ کور ۵۱۳برگ دستور پرداختهای‌اصلاحات ارضی صادره سالهای ۴۱ تا ۴۹ به سررسید سالهای ۵۰تا ۶۲ از قرار تومانی ۶ر۷۵ریال تا ۹ر۵۰ ریال به‌مبلغ یك میلیون‌و ۵۱۴هزار و ۹۳۱ ریال معامله شد.

جمع معاملات هفته گذشته بورس بالغ بر دو میلیون و ۹۲۰ هزار و ۱۰۱ ریال میباشد.

خلاصه خبرهای اقتصادی جهان

تقلیل نرخ بهره در فرانسه

پاریس ـ رویتر ـ فرانسه امروز نرخ بهره بانکی خود را از۷درصد به۶ونیم‌درصد کاهش داد، اقدام دولت فرانسه بمنظور بارورتر کردن اقتصاداین کشور وهمچنین‌هماهنگی بادیگر کشور های جهان در پائین‌آوردن نرخ بهره های بانکی صورت گرفته است.

در بمبئی بانك ذخیره هندوستان دیروز اعلام کرد که از این تاریخ نرخ بانکی این کشور ازپنج درصدبه۶ درصد افزایش یافته است. اقدام دولت هندبمنظورجلوگیری از تورم قیمت‌ها و ایجاد نظم درسیستم اقتصادی و پولی این کشور صورت گرفته است.

توسعه هواپیمائی

* نمایندگان هواپیمائی کشوری عربستان سعودی، کویت وامیرنشین های خلیج فارس در کویت تشکیل‌جلسه دادند تادر باره توسعه هواپیمائی کشوری دراین منطقه تبادل نظر کنند. در باره نتیجه کنفرانس چیزی انتشار داده نشد، و کنفرانس بعدی‌در بیستم اوریل‌تشکیل‌خواهد شد.

درنه‌ماهه‌اول امسال:

شاخص بهای عمده فروشی کالا ها ۲ر۴ در صد بالا رفت

بموجب گزارش‌بانك مرکزی ایران شاخص بهای عمده فروشی کالاها در ایران در آذرماه ۱۳۴۹ نسبت به ماه گذشته ۱ر۲ در صد بالارفت. این شاخص نسبت به‌رقم ماه مشابه سال قبل ۵ر۱ درصد افزایش نشان میدهد.

شاخص بهای‌عمده فروشی کالا ها در ایران طی نه ماه اول سال جاری‌نسبت‌به مدت مشابه سال قبل‌بطور متوسط ۴ر۲ در صد افزایش یافته است.

*** علل تغییر**

عامل اصلی ترقی شاخص بهای عمده فروشی کالا ها دراین ماه افزایش شاخص بهای «کالاهای تولیدو مصرف شده در کشور» بمیزان ۹ر۱ در صد بود. در ماه مورد گزارش شاخص بهای «کالا های صادره از کشور ۲۰ر. در صد پائین آمد و شاخص قیمت «کالاهای‌وارده‌بکشور» بدون تغییر ماند.

ترقی شاخص‌بهای «کالا های تولید و مصرف شده‌در کشور» بیشتر ناشی از ترقی قیمت محصولات کشاورزی و فرآورده های خوراکی و تنزل شاخص بهای «کالاهای‌صادره از کشور» در نتیجه کاهش قیمت کشمش، کنیرا، برگه زردآلو و پوست گوسفندبوده است.

آخرین اخبار زائران خانه خدا در روزنامه اطلاعات

نامه حجاج زودتر به تهران میرسد

روزنامه اطلاعات ترتیبی داده است که‌خوانندگان خود را در جریان آخرین اخبار مربوط به زائران‌خانه‌خدا قرار دهد. بدین ترتیب خانواده های چهل هزار نفر زائران خانه خدا می توانند اطمینان داشته باشند که در اسرع‌وقت از حال حجاج آگاهی پیدا کنند.

با همکاری موثر سفارت شاهنشاهی در عربستان سعودی ترتیب خاصی داده شده است‌تا نامه‌هائی را که زائران «بیت‌الحرام» برای اقوام و دوستان خودبمنظوراطلاع‌ازوضع‌خودارسال می دارند حداکثر ظرف دوروز بدست گیرنده برسد.

در موسم حج معمولا نامه که به‌مقصد ایران ازعربستان‌ارسال گردد حداقل هفده روز درراه است. اگر تلگراف زده شود حداقل چهار روز بعد بدست گیرنده میرسد ولی با ترتیبی که داده شده نامه های‌زائران بلافاصله با هواپیما به تهران فرستاده خواهدشد تا فورابرای گیرنده ارسال شود. بدین منظور سفارت شاهنشاهی ایران در عربستان سعودی، در جده، مکه، مدینه و نقاط دیگر که محل انجام مناسك حج‌یازیارت می باشد دفتر مخصوص پستی دائر خواهد نمود تا راهنمایان حج و زائران بتوانند نامه های خود را برای ارسال فوری به تهران بدفتر مزبور بدهند.

*** اولین پرواز به جده**

اولین پرواز تهران ـ جده‌فردا (۲۱دی ماه) عازم جده میشودبا این پرواز گروهی از کارمندان کاروان ها برای تدارك اقامت‌و پذیرائی حجاج خواهند رفت. فردا و پس فردا با چهارپرواز قریب چهارصد نفر از کارکنان کاروان ها به جده خواهندرفت واولین پروازززائران‌طی مراسمی روز چهارشنبه ۲۳دی ماه‌صورت خواهد گرفت.

*** تعیین شماره پروازها**

بطوری که‌خبرنگار ما ازمقامات شرکت هواپیمائی ملی ایران کسب اطلاع کرده است با پیش بینی و تدارك کمی که صورت گرفته بلیط کلیه‌زائران تهران وشهرستان هاتوسط خود شرکت و ازانس ها مرتباصادر میشود و برای‌همه به موقع‌بلیط صادر وداده‌خواهد شد. وشماره پرواز ها نیز در موقع‌خودتعیین وبه‌اطلاع کاروان‌هاخواهدرسید.

*** ویزای گذرنامه**

کارویزای گذرنامه‌های‌زائران تقریبا تمام شده و در این هفته گذرنامه های‌زائران شهرستانی فرستاده میشود تا برای دریافت بلیط وشماره پرواز اقدام‌نمایند. سفارت عربستان سعودی برای ویزای گذرنامه ها نهایت‌جدیت وکوشش را بکار برد و برای آنکه گذرنامه ها بموقع برسد حتی از وزارت خارجه عربستان سعودی کمك خواست و افرادی برای این منظور به تهران آمدند.

عصر ایمان و عمل

نوشته : حسن صدر

دوست محقق من آقای رفیع بهزادپور اخیرا کتابی جالب باخط زیبای نستعلیق بنام «عصر ایمان و عمل و سلسله مسائل تحقیقاتی از کلام‌الله‌مجید» تالیف و منتشر کرده‌است.

کتاب برای طبقه متوسطی نوشته شده که از سواد متوسط برخوردار و بدین و مذهب‌علاقمند باشند. از خصوصیات این کتاب اینست که در عین حال که حاوی مسائل فلسفی و تحقیقی‌فراوان درباب نفسانیات، روح وحیات و فلسفه عقلانی احکام اسلام و مسائل اصولی و اساسی از این قبیل است بحدی واضح و روشن و از روی کمال صدق و خلوص نوشته که خواننده باهر درجه معلومات لذت و منفعت دینداری و وحشت وپریشان خاطری بیدینی و سست اعتقادی‌رادر سطور این کتاب عیان می‌بیند.

کتاب از نظر انشای فارسی، روانی‌جمله‌ها، زیبائی و تناسب کلمات درست و دلپسند است.

این اثر ارزنده مشتمل بر ۵۳۷ صفحه با قطع بزرك است و دراین مختصر مجال شرح و توضیح مطالب آن نیست ولی از باب نمونه‌صفحاتی که در شرح و وصف حال و وضع گمراهان و عضب شدگان هست میتوان دید.

از مزایای کتاب استدلال و استشهاد از آیات قرآنی است. مثلا نویسنده بحث‌دلنشینی در باب «صبر» و «رزق» و «اکل باطل» و حرام» و «اموال و اولاد» طی یکصد صفحه کرده و درموارد لازم چنان آیات کریمه کلام‌الله رابر صحت گفتار خود شاهد آورده که‌خواننده میتواند تصور کند این صفحات در تفسیر و ترجمه آیات قرآنی نوشته شده، البته چنین نیست بلکه نویسنده، کتاب رابا برنامه‌خاص و معینی‌شروع‌و ختم کرده‌و تمام مطالب از خط‌سیری که همه فصلش بهم مرتبط و دنبال یکدیگر است خارج نشده، ولی به‌ازاین و پیش ازاین، تناسب بین مطلب گفته شده وآیه کریمه‌ای، که بر صحت و اثبات‌درستی مطلب شاهد آورده شده فرض و تصور نمیتوان کرد.

من بیش ازنصف کتاب رابدقت خوانده و لذت برده‌ام، تنها نقصی که در آن دیده‌ام کیفیت ترجمه آیات قرآن است که مولف خود را مقید میدانسته عین عبارات مترجمین قدیم را بیاورد.

این دسته مترجمین در رعایت معنوی کلمه به کلمه چنان مقید بوده‌اند که گاه معنا رافدای این تحجر کرده‌اند. کلماتی از قبیل هر آینه، بتحقیق، بوده باشند، ازباشندگان باشند، بوده باشند از درد کشندگان.

ترجمه این آیه را از صفحه ۴۳۲ کتاب‌نقل میکنم: یاایهاالذین آمنوالاتلهکم‌اموالکم‌ولااولادکم عن‌ذکرالله و من یفعل ذلك‌فاولئك هم‌الخاسرون» ای آنانکه ایمان آورده‌اید غافل مگرداند شمارا اموال شما و نه اولاد شما از ذکر خدا» ـ تا اینجا ترجمه خشك است ولی از نقصی که در بالا گفتم خالی است اما بقیه را به‌بینیم و «کسی که کرد این راپس آن گروه آیشانند زیانکاران»

امیدوارم مولف زحمتکش در چاپ دوم برای رفع نقیصه ترجمه فکری بکند و راهی بیابدیشد که کتاب فارغ از هر نقص در اختیار علاقمندان گذاشته شود.

پاورقی

-۱۷-

نوشته : مارو پوذر
ترجمه: احسان

این «جك» نمیدانم چی‌چی تو ... جك‌ولتز تو هرچه باشد و هرکه باشد در کار پول‌درآوردن مهارت دارد نه کار های دیگر!

ـ ولی پدر، دیگر خیلی دیرشده. زیرا قرارداد های لازم رابا هنرپیشه‌ای که‌قراراست نقش اول فیلم رابازی کند، امضا کرده‌است. هفته آینده فیلمبرداری شروع میشود.

ـ گفتم بروپیش دیگران و قدری برایشان آواز بخوان ... چه اشکالی دارد، قرارداد رافسخ‌بکند و قرارداد دیگری باتو امضا نماید. فکر این مسائل کوچك و بی اهمیت نباش، تو برو پیش مهمانان، بقیه کار هابعهده من.

و چون «جانی» از اطاق خارج شدو بجمع مدعوین پیوست «دن کورلئون» به‌هاگن گفت:

ـ من نمیتوانم منتظر «سولوزو» بشوم. باشد برای اواسط هفته. نمیخواهم روز عروسی دخترم بمن حرام بشود. اصلا نمیدانم او قصد دارد درباره چه موضوعی بامن حرف بزند، منظورش‌ازاین ملاقات چیست؟

ـ تاآنجا که من اطلاع‌دارم گویا خیال دارد باشما متحد شود.

ـ فعلا فرصت ندارم دراین باره بحث کنم، وقتی تو از «لوس‌آنجلس» برگردی، دراین خصوص باهم صحبت‌خواهیم کرد. «لوس‌آنجلس»؟

ـ همین امشب باید به لوس‌آنجلس پروازکنی، فورا تلفن کن و جادر هواپیما ذخیره‌کن. تو باید فوراترتیب کار «جانی» را با این مرد که «جك» نمیدانم چی چی ...

ـ جك‌ولتز...

ـ بله، باجك ولتز بدهی واو باید در همین فیلمی که ظاهرا قرار است هفته آینده شروع به فیلمبرداری کنند، نقش قهرمان اول رابه «جانی» بدهد. به «سولوزو» اطلاع‌بده که وقتی از کالیفرنیا برگشتی ترتیب ملاقات راخواهی داد. راستی، یکساعت پیش که دم در ایستاده بودم و از مدعوین استقبال میکردم، از بیمارستان «فرانسویها» بمن اطلاع‌دادند که «باندائدو» در حال احتضار است، به بچه‌هابگو کادیلاك مشکی را از گاراژ بیرون بزنند و همین که مهمانان رفتند باتفاق بدیدارش برویم. به سونی و فردی و مایکل اطلاع‌بده که حتما باید باهم به بیمارستان برویم. اگر مایکل نخواست به بیمارستان بیاید، اصرار نکن. خودتو هم لازم نیست بیائی، چمدانت راببند و منتظر من باش تا از بیمارستان برگردم. ضمنا ببین چه‌وقت کیك عروسی را تقسیم میکنند.

«هاگن» نگاهی به ساعت مچی‌اش انداخت‌و گفت:

ـ تا پنجدقیقه دیگر کیك را تقسیم خواهند کرد و تا نیمساعت بعد از آن، مهمانان خواهند رفت.

ـ خوب، سئوالی نداری؟

ـ تکلیف این «یانکی» چه میشود؟ مقصودم دامادت است آیاقصد نداری کاری در «فامیل» باو واگذار کنی؟

ـ بهیچوجه من‌الوجوه! اصلا نباید یك کلمه در باره فعالیت های «فامیل» بگوشش برسد. او را بحال خودش بگذار. سئوال دیگری نداری؟

«هاگن» بلافاصله دستورات ارباب بزرك را به هرسه پسراو، سونی، فردی، و مایکل ابلاغ نمود.

وبایشان گفت که برای آخرین وداع‌با «جنکواباندائدو» همراه پدرشان به‌بیمارستان بروند، دراین لحظه «مایکل» مشغول‌صحبت بانامزدش درباره «جانی» بود. از همان لحظه‌ای که «جانی» وارد باغ‌شد «کی ادامز» او را شناخته و فوق‌العاده تعجب کرده بود وبه «مایکل» گفت:

ـ بمن نگفته بودی که «جانی فونتن» از دوستان خانوادگی شما است. همین یك دلیل کافی است که من همین الساعه جواب مثبت خودم را در باره ازدواج باتو بدهم.

ـ میل داری ترا باو معرفی کنم؟

ـ نه حالا. (آهی کشید) آخر من سه سال‌آزگار عاشق «جانی فونتن» بودم! هر روز موقعیکه او برای خواندن در رادیو میرفت، من به نیویورك می‌آمدم. آنقدر پابزمین میکوبیدم، جیغ میزدم، تا توجهش را بخود جلب کنم.

ـ هرطور میل تواست. دلت میخواهدامروز ترابا‌و معرفی کنم. یاباشد برای دفعه بعد. آخر او پسر خوانده پدرم است و از بچگی باما بزرك شده، اگر پدرم نبود او هرگز مشهورنمیشد.

«کی» خنده کنان گفت:

ـ بنظرم باز خیال داری یکی از آن داستانهای عجیب و غریب تعریف کنی.

ـ نه، متاسفانه این یکی را نمیتوانم تعریف کنم.

ـ چرا عزیزم؟ بمن اعتماد داشته باش.

مایکل بی‌آنکه حاشیه روی کند و توضیحات اضافی بدهد فقط باو گفت که در زمان گذشته پدرش گاهی خشونت و شدت عمل نشان میداد مخصوصا وقتی پای پسر خوانده‌اش بمیان آمد، گوئی پای شرافت و حیثیت خودش در میان باشد، خشونت بحرج‌داد ودست «جانی» را بند کرد و بعد کم کم خود «جانی» باستعداد ذاتی که داشت جلو رفت.

داستان «جانی» بطور سربسته تقریبا همین چند کلمه بود که «مایکل» برای دخترك امریکائی تعریف کرد ولی نواقصی داشت؟ اصل داستان مفصلتر است. هشت سال پیش «جانی» بایکدسته ازکستر رقص همکاری میکرد و شهرت عجیبی پیدا کرد وستاره رادیو شد. اما رئیس او شخصی بنام «لس‌هالی» که در دنیای واریته سرشناس است یك قرارداد پنجساله باجانی امضا کرده بود که جانی منحصرا در اینمدت با او همکاری داشته باشد

To London

and the world .... via computers!

E.C.P.I. now offers you the great opportunity to come to London and train as a Computer Programmer. At our institute, the largest and oldest in the world, you will have practical experience on the world famous IBM computers, and receive your training from top highly qualified instructors. No experience is necessary, and if required, we can arrange your accommodation for either the 15 week day course or one year part-time course.

Throughout the world 50,000 qualified computer programmers are needed now, and when you complete your course, E.C.P.I. offers their free Placement Service to graduates, and assists you to find the best positions. Such is the demand for programmers, that these posts are exceptionally highly paid.

Send us the coupon below for full particulars and starting dates of our courses. Here is your opportunity to really start a new career .... anywhere in the world.

ELECTRONIC COMPUTER PROGRAMMING INSTITUTE,
Dept. P.I., 133 Oxford Street, London, W.1. England.
Please send me without obligation free information on tuition and careers in computer programming.
Name_____ Age_____
Address_____
ecpi

اصلاحیه آگهی استخدام

محل کار تلگرافچی موضوع آگهی استخدام شهربانی کل کشور (استان مرکز) میباشدکه بدینوسیله‌اصلاح میگردد. م. الف ۱۰۴۵۴ شهربانی کل کشور
آ ـ ۶۵۷۹۶ ۱ ـ ۳

آگهی استخدام

شرکت حسابرسی وارت اب‌وبرق عده‌ای حسابرس از طریق ازمایش و مصاحبه با شرایط زیر و حقوق مکفی استخدام می نماید:

۱ـ دارا بودن لیسانس یا فوق لیسانس حسابرسی و یا حسابداری.
۲ـ دارا بودن برك معافیت و یا برك انجام خدمت مقدس‌وظیفه.
۳ـ آمادگی برای انجام ماموریتهای متناوب در داخل کشور.
۴ـ داوطلبانی که زبان‌انگلیسی‌رابحوبی بدانندحق‌تقدم خواهند داشت.

کسانیکه واجد شرایط باشند میتوانند فرم زیررا تکمیل‌نموده وبانضمام دوقطعه عکس ۴×۶وفتوکپی اخرین مدرك تحصیلی حداکثر تاتاریخ ۱۰ر۱۱ر۱۳۴۹ بایست سفارشی به دفتر شرکت حسابرسی (تهران ـ خیابان تخت جمشید شماره ۱ر۴۱) ارسال دارند. م‌الف ۱۰۵۲۷

نام	نام خانوادگی
نام پدر	تاریخ تولد
شماره شناسنامه	محل‌صدور
آخرین مدرك تحصیلی	شماره تلفن
نشانی کامل پستی	
امضاء داوطلب	

شماره ۹۱۵۷ تاریخ ۱۴ر۱۰ر۱۳۴۹

وزارت بهداری

اداره کل بهداری بنادر و جزایر خلیج فارس

آگهی استخدام

اداره بهداری کل بنادر و جزایر خلیج‌فارس (بوشهر) جهت تکمیل کادر بهداشتی بوشهر ۵ نفر سپاهی بهداشت دیپلمه خدمت‌منقضی وجهت تکمیل کادر آزمایشگاهی درکنگان و گناوه ۲نفر سپاهی دیپلمه که خدمت خودرا در آزمایشگاه به پایان رسانیده باشند استخدام می‌نماید داوطلبین میتوانند جهت کسب اطلاع بیشتر و تکمیل مدارك استخدامی به‌دفتر کار گزینی وزارت بهداری مراجعه‌نمایند. ضمنا باطلاع میرساند که سپاهیانی که دوره خدمت خودرا در منطقه بنادر و جزایر خلیج فارس انجام داده‌اند حق‌تقدم خواهند داشت.

دکتر موسوی رئیس بهداری کل بنادر و جزایر خلیج‌فارس
آ ـ ۶۶۴۰۲ ۱ ـ ۳

تاریخ ۱۰ـ۱۰ـ۴۹
شماره ۱۱۲۵

اطلاعیه‌شهرداری اشکذر

پیرو آگهی شماره ۱۹۴ ـ۲۲ر۲ر۴۹ برحسب تصویب نامه شماره۲۱۶۶۵ـ ۹ر۱۰ر۴۹مقام محترم‌فرماندار یکل یزد(بمقام‌مقامی انجمن شهر) شهرداری اشکذر به‌موجب‌ماده ۱۷ قانون نوسازی وعمران شهری به استحضار عموم اهالی و مالکین از میدان ششم بهمن اشکذر تا جاده اردکان به یزد میرساند:

ارزیابی احداث خیابان مورد بحث بطول تقریبی ۲۱۳۰ متر و عرض ۲۲ متر تحت نظارت هیئت ارزیابی خاتمه یافته‌و به‌موجب تصویب‌نامه فوق‌الذکر به تصویب قائم‌مقامی‌انجمن شهر رسیده واصل نقشه و جزئیات آن در شهرداری موجود و در صورت مراجعه در اختیار عموم قرار داده خواهد شد.

لذا از عموم صاحبان و متولیان اماکن و مستغلات واقع در مسیر دعوت‌به عمل می آید که از تاریخ فوق به مدت دو ماه با در دست داشتن اصل و فتوکپی سند مالکیت به شهرداری مراجعه وبارعایت ماده ۲۰ قانون نوسازی نسبت به فروش و واگذاری املاك واقع در مسیر به شهرداری اشکذر اقدام نماید تا طبق‌مقررات‌نسبت بموضوع‌اقدامات‌لازم‌بعمل آید همچنین‌بکلیه مالکین‌ومتولیان‌مربوطه که‌طبق اخطارجداگانه‌ابلاغ‌خواهدشد‌توصیه مینماید‌تادر‌مورد‌پرداخت‌بدهی حق‌مرغوبیت‌املاك‌مجاور‌خیابان‌مذکور در اسرع وقت به شهرداری مراجعه تا ترتیب مقتضی نسبت به بدهی نامبردگان داده شود. بدیهی است در صورت عدم‌مراجعه شهرداری برخلاف انتظار ماده ۱۳ قانون نوسازی را در مورد اینگونه اشخاص به مورد اجراء خواهد گذاشت.

در خاتمه متذکر می گرددعدم رعایت‌هرگونه اقدامی ازطرف مالك یا مالکین‌وهمچنین متولیان‌اماکن موقوفه یا سایراشخاص ذینفع در هیچ مورد مانع عملیات‌شهرداری‌در اجرای طرح‌مزبور نخواهد بود و پس از گذشت مهلت قانونی شهرداری اشکذر طبق مقررات به وظائف قانونی خود رفتار خواهد نمود.

این آگهی سه نوبت متوالی منتشر خواهد شد و تاریخ‌قبول اعتراضات از تاریخ فوق به مدت دو ماه خواهد بود.

شهردار اشکذر ـ احرامیان پور
آ ـ ۶۶۶۲۰ ۱ ـ ۳

اطلاعیه‌شهرداری دزفول

شهرداری دزفول باستناد ماده ۱۶ قانون نوسازی و عمران شهری در نظر دارد پل قدیم و پل جدید را با احداث یك بلوار در ارتفاعات ساحل شرقی رودخانه دز بهم ارتباط دهد.

بدین وسیله شروع عملیات نقشه برداری و ارزیابی اماکن واراضی مسیر رابر اساس طرح تنظیمی بحکم تبصره یك‌ماده مذکور جهت اطلاع عامه اعلام و از مالکین محترم تقاضا می‌نماید در موقع نقشه‌برداری و ارزیابی با ماموزین شهرداری همکاری لازم را معمول فرمایند. بدیهی است پس از خاتمه نقشه‌برداری و ارزیابی جزئیات طرح باطلاع عموم اهالی و مالکین و ساکنین محترم خواهدرسید.

رکشاورز ـ شهردار دزفول
آ ـ ۶۶۶۴۲

ترکیات

جناب آقای مهندس آوینی ریاست کل‌راه‌آهن‌ایران انتصاب شایسته آن عنصر فعال و مدبر درراس راه‌آهن ایران را صمیمانه تبریك عرض مینمائیم.
شاهرود ـ دکتر جنابی‌و بانو

جناب آقای مهندس آوینی بازنشستگان عادی و رسمی و بیمه‌ای راه‌آهن انتصاب جنابعالی را بریاست کل راه‌آهن دولتی‌ایران‌صمیمانه‌تبریك گفته وموفقیت جنابعالی‌رابه‌پیروی‌ازمنویات‌شاهنشاه‌آریامهر در انجام برنامه های مفید راه‌آهن ازخداوند خواستارند.
کانون بازنشستگان راه‌آهن دولتی ایران

سرکار سرهنك جلال رحمانی ارتقاء درجه جنابعالی را از صمیم قلب تبریك عرض نموده موفقیت شما را آرزومندم.
زنجان ـ عبدالله افصحی

جناب آقای سید علی علوی ترفیع مقام آنجناب را بریاست بانکملی کرمانشاه صمیمانه تبریك میگوئیم.
بانك ملی ایران شعبه نکاء: سید محمودرضوی ـ علی‌خادمی

مقررات صادرات و واردات سال آینده

ظاهرا در سال آینده تغییرات مهمی در مقررات صادرات و واردات‌روی نمیدهد

وزارت اقتصاد با انتشار یك آگهی رسمی ازکلیه بازرگانان وصاحبان صنایع درخواست‌کرد که نظرات و پیشنهادات خودرا درمورد‌مقرارت صادرات‌وواردات اعلام دارند تا برای تهیه‌مقررات سال آینده مورد توجه قرار گیرد.

خبرنگار اقتصادی ما اضافه‌می کند که هم اکنون در وزارت اقتصاد جلسات مرتبی برای‌تهیه مقررات سال آینده تشکیل‌می شود.

در این جلسات سعی براینست که مقررات در جهت‌تفهیم‌بیشتر پیاده شود.

از مقررات‌سال آینده‌هیچگونه انتظار تغییرات مهم نمی رود و پیش بینی میشود که تغییرات مختصر باشد.

در مود ممنوعیت ورود کالاها نیز نباید انتظار ریادی داشت زیرا از یك طرف خزانه دولت احتیاج به وصول بیشتر داردو از طرف دیگر بنظر اینست که صنایع دریك حالت رقابتی به صورت سالم‌روی پای‌خودبایستد نه یك حمایت مطلق که بضرر مصرف کننده وحتی‌تولید کننده می باشد.

ابزار و بورس پیچ ومهره

فروشنده انواع واقسام پیچ و مهره های صنعتی خیابان قزوین بین خیابان امیری و مهباز تلفن های ۹۵۹۲۴۳ ـ۹۵۸۴۰۸
۱ـ۰۱ آ ـ ۶۴۳۰۶

آگهی مناقصه

شرکت دخانیات ایران حمل در حدود سیصد تن‌توتون‌سیگار از رضائیه بهمدان و دویست‌تن از رضائیه به تهران را بمناقصه میگذارد. داوطلبان میتوانند همه روزه باستثناء ایام تعطیل رسمی باداره‌باربری‌این شرکت مراجعه و پس از دریافت یك نسخه شرایط مشخصات واطلاع از مفاد آن‌پیشنهاد خود را تنظیم و به پیوست شرایط مشخصات امضاء شده‌تا ساعت نه صبح مورخه ۱۰ر۱۱ر۴۹ به اداره دفتر شرکت دخانیات تسلیم و رسید اخذ نمایند قادر جلسه‌ای که ساعت ده صبح همان روز در شرکت تشکیل خواهد شد باز و مورد رسیدگی قرار گیرد حضور شرکت‌کنندگان در جلسه مناقصه آزاد و شرکت دخانیات در رد و قبول یك یا کلیه پیشنهادات مختار است ضمنا به پیشنهادات مسهو مشروط و یا این که تعداز ساعت مقرر برسد ترتیب اثر داده نخواهد شد. م‌الف ۱۰۵۳۲
شرکت دخانیات ایران
۱ـ۲ آ ـ ۶۶۴۹۴

روزنامه هنر

عبور از ۵ قاره

تهیه و تنظیم از : نوذر آزادی

اطلاعات تئاتر ایران را بررسی می کند

حمید سمندریان کارگردان تئاتر سخن میگوید (۲)

درام نویسان ایرانی در حصارهای کوچک

در کار تئاتر داوری با مردم و تماشاگر است

ـ آیا مراکز آموزشی مادر زمینه نمایشنامه نویسی تا چه حد موثر بوده‌اند و اصولا برای این که درام نویسان ما آثار قابل قبولی عرضه کنند چه‌راه‌حل‌های بنظر شما میرسد ؟

ـ خلق یك نمایشنامه خوب به دو عامل اساسی بستگی دارد . یکی دانش‌هنری و قدرت‌اندیشه و تفکر نویسنده و دیگر استعداد و توان خلاقیت او . تعلیمات آکادمیك میتواند راه و روش های استاندارد رانشان‌بدهد ولی قادر به ساختن‌درام نویس خلاق و مبتکر نیست .

دانشکده و معلم، کتاب وتحقیق، مطالعه و بررسی ممکن است تئوریسین های‌ورزیده و بارزشی تحویل‌دهند ولی‌قدرت این را که استعداد آفرینش و راه و رسم تراوشی رابکسی بیاموزندندارند بصرف‌داشتن‌دانش هنری‌هرکس قدرت خلق تازه‌ها و نوها را ندارد .فی‌المثل « زیگفرید ـ لمشینگر » تاتر شناس و منتقد بزرك آلمانی که تمام اجراهای چخوف را ازاستانیلاوسکی تا به امروز نفی‌کرده و با دلایل قاطع به‌ثبوت رسانیده که چخوف‌هنوز کشف نشده و ناشناخته مانده است،خود قادر به صحنه سازی یکی از آثار خچوف نیست ویا «فردریك لوفت» تاتر شناس معروف دیگر که‌در بررسی آثار اونیل ، جهانیان و بخصوص امریکائی ها را دچار شگفتی نموده ، خود نمیتواند یك سطر همطراز نوشته‌های اونیل بنویسد. همانطور که گفتم دانش هنری و علمی فقط‌پشتوانه است وآنچه اثر را می‌آفریند‌خلاقیت است و خلاقیت راهم‌نمیتوان‌تزریق کرد.

ـ آقای سمندریان ، بیشتر نمایشنامه‌نویسان جوان‌معترضند که کارگردانهای ما دنبال نمایشنامه معروف و نویسنده شناخته شده میگردند وقدرت ریسك کردن و باجرا درآوردن آثار جوانان و نوخاستگان را ندارند .

ـ ماباید برای‌کارگران تاتر هم آزادی عملی همانند دیگر هنرمندان قائل شویم ، هر کارگردانی باعتقاد من باید در انتخاب نمایشنامه و باز آفرینی آن از استقلال و آزادی‌برخوردار باشد . ولی اگر کارگردانی فقط بدلیل سرشناس نبودن نویسنده و یا ناشناخته ماندن نوشته باوجود ارزش آن ، از انتخاب نمایشنامه‌ای حذر کند . چه بهتر که نام کارگردان و لامحاله هنرمند را از او باز گیریم و رفتن به بازار وواسطه و دلال پشم و روغن شدن را به او توصیه کنیم .

ـ نظر شما راجع به درام نویسان ایرانی‌چیست ،آثارآنها وتوان آفرینش و استعدادشان درچه حد و مرحله‌ایست ؟

چند درام نویسی که میشناسم. مثلا ساعدی ، صیاد بیضائی‌و رادی دارای استعداد خلق آثار قابل توجهی‌هستند ،ولی‌متاسفانه نداشتن دید وسیع وقدرت شناخت لازم توانائی عبور ازمرز هائی را که هرکدام‌به یك‌نحوی برای خود شناخته‌اند از آنها گرفته است . باید قبول کرد که تاتر در کشور ما ریشه‌ندارد، درام نویس ما انقدر که در طول زندگی خود شعر خوانده و مینیاتور دیده ، موفق بدیدن نمایش وخواندن نمایشنامه‌نبوده است بنابراین درام نویسان ما سال های معدودی است که تاتر را میشناسند و اجبارا نمی‌توانند از آثار دراماتیك جهان و از دیدنی‌های اندك خود ، بهره‌گیری های بزرك و شگرف بنمایند .

ـ راجع به‌ژوریها و داورانی که نمایشنامه ها را برای اجرا انتخاب‌میکنند چه‌میگویید؟ آیا صالحند و کار فضاوتشان‌صحیح است ؟

ـ ژوری و قاضی‌قبل ازقضاوت باید صالح باشد و صلاحیت‌نیز بستگی به تسلط و دانش و آگاهی و بیغرضی قاضی نسبت به امر قضاوت دارد . تایید و تکذیب صلاحیت اشخاص بدور از کار من و حرفه من است‌ولی همین رامیتوانم‌بگویم که‌سپردن بعضی از نمایشنامه ها به بعضی اززوریها عینا مانند بردن بره‌ای به مسلخ است . متاسفانه اکثر کسانی که به داوری در باره نمایشنامه ها برگزیده‌شده‌اند، خود عامل و دست اندر کار نمایشند و خواه و ناخواه در قضاوت خود ، بعضی مسائل شخصی را دخالت میدهند که موجب لنگیدن پای داوریشان میگردد ، برای داوری باید کسانی انتخاب شوند که علاوه بر صلاحیت اجتماعی و هنری در امر مورد قضاوت ذینفع نباشند و فقط بعنوان کارشناس و ارزیاب انجام‌وظیفه کنند . از همه مهمتر اینکه باید کار قضاوت هنری را به مردم و تماشاچی در سالن تاتر بیشتر از داوری‌چند نفر در یك اطاق اداری اهمیت میدهم .

ـ متشکرم .

در شماره آینده : کارگردان دیگری با شما سخن میگوید

شیطان مسلط میشود

ویرنالیزی و هلموت‌برگر درصحنه‌ای‌از « یك مرد زیبا »

« سرجوگوبی » فیلمساز ایتالیائی که در فرانسه نیز شهرت بسیار دارد ، به اقتباس از کتاب یك خانم نویسنده فرانسوی موسوم به«دومینیك فابر » فیلمی ساخته بنام « یك‌مرد زیبا » ... در این فیلم ، یکبار دیگر یك موضوع خیلی معروف و قدیمی مورد بحث قرار میگیرد : تسلط شیطانی در پناه‌زیبائی‌ظاهری... این بار شیطان ، در قالب یکمرد زیبارو ظاهر میشود . تا یك زن را به نابودی‌بکشاند اما اینکه در این کار موفق میشود یانه ، جوابیست که‌فیلم خواهد داد ...

نقش اول را « ویرنالیزی » و «هلموت‌برگر » بعهده دارند بعلاوه « شارل‌آزناوور » در این فیلم بازی میکند ...

سی سال دیگر: دنیا جای نفس کشیدن ندارد!

آمریکا استعمال ۲۵۰۰ نوع قرص‌را که‌از عصاره‌جگر تهیه شده ممنوع کرد

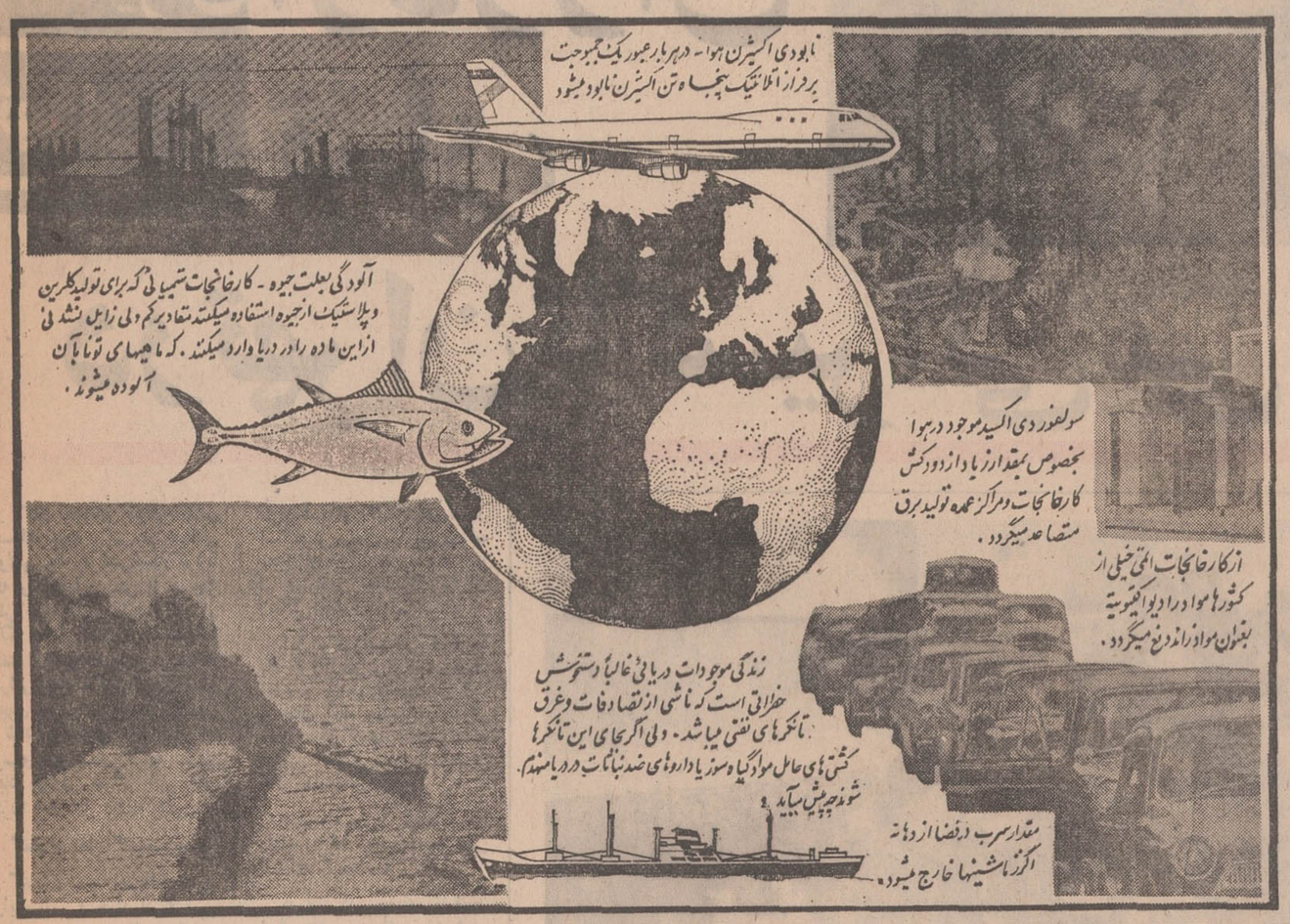

دراین تصویر مراحل مختلف آلوده شدن آب و هوای کره زمین نشان داده شده است

در انگلستان مقامات داروئی با تجربیاتی که روی مدهی «موش» انجام گرفته بدین نتیجه رسیده‌اند که‌ماهی مزبور حاوی مقداری جیوه میباشد . جیوه از جمله موادیست که باعث‌ناراحتی های مغزی‌میشود و در انگلستان بترس موجه خطری که از ناحیه آن موجه محیط زندگی انسانی میشود گردیده‌اند .

در سوئد جیوه در خاك و سنگهای کوهستانی از سالها پیش وجود داشته و یکی از پادشاهان سوئد بعلت‌مسمومیت از جیوه در قرن شانزدهم درگذشته است .

مسمومیت از جیوه در صنایع جدید نخست در ژاپن از راه صدفهائی که در کنار کارخانه های تولید کننده «سیل کلوید» بدست می‌آمد پدیدار گردید .

کشاورزان سوئد برای جلوگیری از پوسیدگی دانه های غلات و بذر ، خود انها را با پوششی از قبیل جیوه حفاظت میکردند . دانشمندان اطریش متوجه این نکته شدند که تخم مرغهای سوئد بعلت اینکه تغذیه آنها از همین دانه های غلات صورت میگرفت حاوی مقدار زیادی جیوه میباشد .

دانشمندان سوئدی نیزدریافتند که در ماهیهائی که از دریاچه های داخلی کشورشان یا از دریای بالتیك صید میشود‌مقدار زیادی جیوه دیده میشود .

علت این امر وجود بعضی صنایع شیمیائی و کاغذ سازی در کنار آبها میباشد که در این صنایع الکترود های جیوه‌ای مورد استفاده قرار میگرفتند .

در امریکا و کانادا که‌دارای صنایع عظیم کاغذ سازی و کلرین میباشند این امر در اوایل زیاد مورد توجه نبود ولی در قابستان گذشته عده‌ای از دانشمندان و مامورین دولت امریکابرای بررسی این‌موضوع به سوئدمسافرت کردند و سپس در بازگشت بررسیهائی .انجام دادند که در نتیجه آن تعدادی جیوه در آبها تشخیص داده سازمان داروئی و غذائی در واشنگتن استعمال ۲۵۰۰ نوع فرص که از عصاره جگر بعضی جانوران ساحل اقیانوس اطلس تهیه شده بود مضر اعلام نمود و زنان باردار را از خوردن ماهی هائی که از بعضی رودها و دریاچه‌ها مثل‌خلیج «برنزویك» دره می سی سی پی و خلیج سانفرانسیسکو ، صید میکردند برحذر داشت .

عقیده‌ای که خلاف‌آن‌ثابت‌شد

در امریکا و انگلستان تقریبا همه اهل فن این عقیده راتایید میکردند که‌جیوه‌تنها درسواحل بنادر و شهر هائی دیده میشود که در آنها صنایع کاغذ سازی و گلیسیرین وجود دارند. کمتر کسی تصور میکرد که جیوه در ماهیهائی از نوع توناکه در آبهای عمیق‌زندگی میکنند‌دیده شود . حتی قبل از اینکه اعلام خطر در مورد تونا عمومی و رسمی شود ،موسسات تحقیقاتی در انگلستان امکان بوجودآمدن مساله‌ای بنام جیوه را بسیار ضعیف (پنج درصد) میدانستند بطور کلی داستان جیوه ومواد دیگری نظیر ان که منابع غذائی ، آب و هوای انسان را آلوده مینمایند لزوم‌توجه بیشتر دولت‌ها و شرکت در یك اقدام مشترك و هم‌اهنك از طرف‌انها را تایید مینماید .

ما در مورد هواپیماها ازصدای گوشخراش آنها بر فراز شهر ایراد میگیریم ولی‌توجهی به‌این امر نداریم که هر هواپیما با یکبار مسافرت از روی اقیانوس اطلس پنجاه تن اکسیژن‌مصرف میکند اخیرا دانشمندی اعلام خطر کرد که دنیا در سی سال آینده دچار کمبود اکسیژن میشود و دنیا جای نفس کشیدن نخواهد داشت .

لکن عده‌ای دیگر این فرض را آنقدر بعید میدانند که‌زحمت بیمه شدن در مقابل‌چنین خطری را بی ارزش میدانند و ما که شاهد این بحث و جدلها‌هستیم کوچکترین دغدغه‌ای بخود راه نمیدهیم .

توجه بمساله تشعشع اتمی

اخیرا وزارت امور خارجه انگلستان مبادرت به نشر اعلامیه‌ای نموده که جالب است. بعقیده مقامات‌وزارت‌امورخارجه رسیدگی باینکه غیر از نفت‌چه مواد دیگری (مثلا جیوه) سبب آلودگی دریاهامیشوند ،موافقت با طرحی جهت تعیین طرق از بین بردن مواد زائد خطرناك در دریا ، آزمایش برای از بین بردن موادی که سبب آلودگی میشوند ، تعیین مقررات جهت عبور کالا های خطرناك درامتداد مرزها و مطالعه در باره طرق کنترل آلودگی هوا با حداقل هزینه را تایید مینمایند .

عملی نمودن چنین برنامه دشواری تنها در نتیجه اقدامات هم‌آهنگ و منظم دولت هائی را مصمم باینکار باشند ممکن و میسر است .

لزوم کنترل تولید مثل

راه‌های دیگری که درانگلستان پیشنهاد گردیده کنترل زاد وولد میباشد چه با جمعیت کمتردرجه آلودگی هوا نیز کمتر خواهد بود . ولی این روش برای آنکه نتیجه مثبتی بدهد احتیاج بمدت زمان طولانی‌دارد و مبارزه با آلودگی هوا محتاج باقدامات سریعتری است که تنها ازطرف دولتها می‌بایستی بمرحله عمل درآید .

سازمان‌های‌مربوطه درانگلستان لزوم همکاری در مقیاس بین ـ المللی برای مواردی مانند اندازه‌گیری آلودگی‌هوا ،یعنی اینکه پس از دود چه موادی درآلودگی هواموثرند ،برقراری سیستمی که‌در مورد موادشیمیائی خطرناك جدید ، اعلام خطر کند رسیدگی باینکه غیر از نفت‌چه مواد دیگری (مثلا جیوه) سبب آلودگی دریاهامیشوند ،موافقت با طرحی جهت تعیین طرق از بین بردن مواد زائد خطرناك در دریا ، آزمایش برای از بین بردن موادی که سبب آلودگی میشوند ، تعیین مقررات جهت عبور کالا های خطرناك درامتداد مرزها و مطالعه در باره طرق کنترل آلودگی هوا با حداقل هزینه را تایید مینمایند .

عملی نمودن چنین برنامه دشواری تنها در نتیجه اقدامات هم‌آهنگ و منظم دولت هائی را مصمم باینکار باشند ممکن و میسر است .

از : ساندی تایمز

پیشگیری سرطان

هردسته از سلولهای بدن دارای ترکیبات مخصوصی است که بواسطه اختلاف ترکیبشان ، عملیات انها هم مختلف است مثلا برخی از سلولها دارای املاح ملکولی کالکاریا فلوریکا و«سیلیسیا»ی بیشتری هستند، یکی از وظایف این سلولها این است که به‌محض پیدایش‌هرگونه زائده‌ای در هرنقطه بدن، مانند چاقوی جراحی عمل کرده و انرا مضمحل و نابود سازند و در مواقعی که بواسطه عواملی سلولهای نامبرده دچار نقصان‌این دو عنصرشوند، بدن مستعد به ابتلاء به سرطان‌میشود یعنی با ایجادزائده سلولهای مذکور برای از بین بردن آنها مجتمع شده ولی به علت کمبود دوملکول نامبرده مانند سربازان بی‌اسلحه بدون موفقیت ، در آنجا متوقف می گردند و کم کم بواسطه ضیق مکان و کم رسی غذاو هوا حالت طغیانی‌به خود گرفته و تغییر شکل می دهند و شروع‌به توالد و تناسل نموده و غده سرطانی‌تشکیل می دهند .

کالکاریافلوریکای ملکولی بیشتر در سلولهای‌سازنده تارهای کشش‌دار و مینای دندان ها و نسوج مرتبط عضلات وسیلیسیا در سلول های پوست بدن و ناخن و موو غلاف ستوخان ها و غلاف اعصاب و سلول های تحت بشره موجودند .

تنها راه پیشگیری جبران کمبود املاح ملکولی نامبرده است .

پشم نسوز

مهندسان انگلیسی بالاخره موفق به تهیه پشم نسوز شدند . ترتیب تهیه این پشم از این قرار است که آن را درهمان شرایطی قرار میدهند که مواد بکار رفته در هواپیمای کنکورد وبوئینك ۷۴۷ را جهت احتراز ازحریق قرارداده‌اند . فدراسیون هواپیمائی امریکا مقدار زیادی بافته‌های پشمی تهیه کرده ولی هیچکدام از لحاظ‌مقاومت در برابر آتش مثل این نوبافته مجستری‌نیست . تنها محصول تازه‌ای که با این پشم نسوز قابل قیاس است‌نوعی فیبرن امریکائی است ولی قیمتش دوبرابر پشم نسوز میباشد . هواپیمای کنکورد از این به‌بعد با چنین‌پشمی در داخل مجهز خواهد شد. البته قبلا در طیارات چنین ترتیبی نبود ، ولی لزوم جلوگیری از آتش‌سوزی احتمالی باعث شده که اینك پرده‌ها ، پوشش صندلی‌ها و کف هواپیماهای آینده از پشم آنهم پشم‌نسوز خواهد بود.

شماره ۹۱۷۱
پیوست ۱۴ـ۱۰ـ۱۳۴۹
وزارت بهداری
اداره کل بهداری بنادر و جزایر خلیج فارس
آگهی استخدام
اداره کل بهداری بنادر و جزایر خلیج فارس (بوشهر)جهت خدمت در مراکز بهداشت بوشهر و برازجان احتیاج‌به افراد مشروحه زیردارد.
۱ـ پرستار لیسانسیه جهت خدمت در مراکز بهداشت‌بوشهر و برازجان ۲ نفر
۲ـمددکار اجتماعی جهت خدمت در مرکز بهداشت برازجان ۱ نفر.
۳ـ تکنیسین آزمایشگاه جهت خدمت در بوشهر و برازجان ۲ نفر.
۴ـ تکنیسین رادیولوژی جهت خدمت در بوشهر و برازجان ۲ نفر.
۱ـ۳ آـ۶۶۴۰۸
داوطلبین میتوانند جهت کسب اطلاع بیشتر و تکمیل مدارك استخدامی به کارگزینی وزارت بهداری مراجعه نمایند.
دکتر موسوی ـ رئیس کل‌بهداری بنادر و جزایر خلیج‌فارس

داستان شورانگیز
محلهٔ پیتون
هرهفته در اطلاعات بانوان

رادیو و تلویزیون قیم های دوگانه زبان فارسی!

فصلی از کتاب زبان و تفکر
نوشته محمد رضا باطنی

مجموعه مقالات دکترمحمد رضا باطنی‌در باره زبان ـ شناسی جزو آخرین کتابهائی است که دراین هفته منتشر شده‌است.

کتاب‌به علت موضوعش سخت تازه و در نوع خود اولین است ، زبان شناسی علمی است که هنوز درکشور ما بدان توجه دقیقی نشده و حتی بقول مولف کسی‌موضوع و محمول آن را هم نمی‌داند. در جائی از کتاب مولف در همین بابت مینویسد:

شاخه اصلی و مهم‌زبان‌شناسی همان زبان شناسی توصیفی است . زبان شناسی توصیفی‌زبان رابه عنوان یك دستگاه ارتباطی در یك نقطه ثابت زمان ، قطع نظر از تحولات و سابقه تاریخی آن مورد مطالعه قرار میدهد ،و چنانکه از نامش پیداست ،بر توصیف واقعیت تکیه میکند». بهر حال بحث در باره این علم تازه وارد به کشور ما مجال بیشتری میخواهد که‌به آینده موکول می کنیم و جهت آشنائی خوانندگان با شیوه این کتاب فصل کوتاهی از آن را نقل مینمائیم .

«از آنجا که رادیو وتلویزیون دو وسیله ارتباط « جمعی » هستند که نفوذ آنها شدید و میدان عملشان بسیاروسیع‌است، میتوانند بطور غیر مستقیم در بالا بردن سطح زبان فارسی در میان شنوندگان‌وبینندگان خود سخت موثر باشند و کسانی که خط مشی زبانی این دو دستگاه راتعیین میکنند و به خیال خودشان میکوشند زبان « بی‌غلطی » به توده مردم عرضه کنند ،در زبان فارسی دستکاری ها و دخالت هائی میکنند که‌از ذوق سلیم هر فارسی زبانی ، حتی خود آن گویندگان نیز بدور است و با هیچ منطقی آنها رانمیتوان توجیه کرد . رادیو و تلویزیون خود را در نقش قیم زبان فارسی جلوه میدهند وبه مردم وانمود میکنند که فارسی طبیعی و عادی که آنها حرف میزنند غلط است و بایدآنطور که‌گویندگان رادیووتلویزیون تجویز میکنند حرف بزنند : باید به فتح اول‌بگویندشجاعت، تکرار ، عدالت ، باید به ضم «چ» بگویند چنان و چنین ، نباید بگویند « مرداد » باید بگویند «امرداد» ، بین «دیگر» و کلمه بعد از آن نباید کسره اضافه وارد کنند و بایدبگویند «دیگر ـ مردم » ، « دیگر ـ شنوندگان » باید به فتح « ب» بگویند «کالبد» ، به سکون «ت» بگویند «رستگار » ، به سکون «ر» بگویند «مهربان »، به سکون «د» بگویندپروردگار و دخالت های دیگری از این قبیل . این دستکاریهای نابجا به فارسی‌ی گویندگان رادیو و تلویزیون چهره‌ای ساختگی و «من درآوردی » داده و چون این تصرفات از نفس زبان فارسی بدور است ، اغلب شنوندگان حیران میمانند که چرا گویندگان‌رادیووتلویزیون اینطور حرف میزنند.

توجیهی که مسئولین رادیو و تلویزیون برای این تصرفات عرضه میکنند ازاین دو مقوله خارج‌نیست : اگر کلمه‌فارسی باشد، تلفظ گذشته آن را ملاك درستی و نادرستی قرار می دهند و اگر کلمه عربی باشد، تلفظ آن را در زبان عربی به عنوان ملاك ارائه میدهند.

از لحاظ زبانشناسی ، این‌دو ملاك هردو باطل است و نمی توان به آنها استناد نمود .

اولا صورت و تلفظ کلمه در گذشته بهیچوجه ملاك تلفظ آن در عصر حاضر نیست و نمی تواند معیار قضاوت درست و غلط قرار گیرد ، اگر چنین ملاکی‌درست باشد ، ما باید به عقب برگردیم و ببینیم‌داریوش و خشایارشا چگونه حرف می زده‌اند و عینا الگوی تلفظ آنها را تقلید کنیم . حتی ازاین هم باید دورتر برویم و ببینیم‌اقوام آریائی یعنی اجداد داریوش و خشایارشا چگونه حرف می ـ زده‌اند تاگفتار آنان را معیار زبان امروز فارسی قرار دهیم. بنابر این ، گذشته نمیتواند ملاك زبان در زمان حال باشد.

زبان مانند ارگانیسم زنده‌ای است که‌پیوسته‌درحال‌دگرگونی و تغییر است . کسانی که گذشته زبان را ملاك ارزیابی وقضاوت در باره صورت فعلی آن قرار میدهند ، در واقع‌تحول زبان را انکارمیکنند ومیکوشند از تحول آن جلوگیری کنند. ولی این تلاشی است بیهوده و عبث که همیشه‌بناکامی‌میانجامد زیرا « شناکردن بر خلاف جریان آب » است.

ثانیا این که این کلمات‌در عربی فلانطور تلفظ میشوند ، پس در فارسی نیز بایدهمانطور تلفظ شوند ، فرض غلطی‌است. هر زبانی نظام صوتی خاص خود دارد. وقتی زبانی واژه یاواژه‌هائی را از یك زبان بیگانه می گیرد ، آنرا در دستگاه صوتی خود جذب میکند و مانندعناصر بومی خودبا آنها رفتار میکند به عبارت دیگر ، وقتی واژه‌ای در زبان قرض گیرنده پذیرفته شد، زبان ، داغ خودرا بر آن میزند و هر نوع تغییری که‌لازم باشد به آن میدهد تا هماهنك بانظام کلی آن زبان گردد . این قانونی است کلی که در باره همه زبانهای قرض دهنده و قرض گیرنده صادق است و واژه های زبان عربی نیز که در فارسی هستند تابع همین قانون میباشند ، کافی است بیاد داشته باشیم که تلفظ عادی کلماتی مانند رادیو، تلویزیون، تلفن و غیره ، به نحوی که در فارسی معمول است ، خاص زبان فارسی است و دقیقا منطبق بر تلفظ آنها در هیچیك اززبان های جهان نیست .

بنابر این از لحاظ زبان ـ شناسی هیچ دلیلی وجود ندارد که ما باسماجت بکوشیم تلفظ متداول کلمات عربی را در فارسی غلط بشماریم و سعی کنیم تلفظ آنها را در زبان عربی الگوی گفتگوی خود قرار دهیم . اگر متصدیان رادیو و تلویزیون اصرار داشته باشند که تلفظ فارسی شده این کلمات غلط است و باید تلفظ آنها رابر مبنای تلفظ‌زبان‌عربی قرار داد، نگارنده پیشنهاد می کند که مسئولان امر چند نفر کارشناس عرب از حجاز یا یمن استخدام‌کنند تاتلفظ گویندگان رادیو و تلویزیون را به طور کامل اصلاح کنند و در واقع «سنك‌تمام را درترازوبگذارند».

سعدی در تلویزیون ملی ایران !

زبان فارسی جلوه میدهند وبه مردم وانمود میکنند که فارسی طبیعی و عادی که آنها حرف میزنند غلط است و بایدآنطور که‌گویندگان رادیووتلویزیون تجویز میکنند حرف بزنند : باید به فتح اول‌بگویندشجاعت، تکرار ، عدالت ، باید به ضم «چ» بگویند چنان و چنین ، نباید بگویند « مرداد » باید بگویند «امرداد» ، بین «دیگر» و کلمه بعد از آن نباید کسره اضافه وارد کنند و بایدبگویند «دیگر ـ مردم » ، « دیگر ـ شنوندگان » باید به فتح « ب» بگویند «کالبد» ، به سکون «ت» بگویند «رستگار » ، به سکون «ر» بگویند «مهربان »، به سکون «د» بگویندپروردگار و دخالت های دیگری از این قبیل . این دستکاریهای نابجا به فارسی‌ی گویندگان رادیو و تلویزیون چهره‌ای ساختگی و «من درآوردی » داده و چون این تصرفات از نفس زبان فارسی بدور است ، اغلب شنوندگان حیران میمانند که چرا گویندگان‌رادیووتلویزیون اینطور حرف میزنند.

توجیهی که مسئولین رادیو

شرکت ملی ذوب‌آهن ایران
آگهی مناقصه
شرکت ملی ذوب آهن ایران شش دستگاه نمراتور را از طریق مناقصه خارجی سی‌انداف یکی از بنادر خرمشهر یا شاهپور یا پهلوی یا کمرك جلفا خریداری می نماید .داوطلبان مایل‌به شرکت در این مناقصه می توانند اسناد مناقصه وبرك مشخصات را در مقابل پرداخت مبلغ ۵۰ ریال از دبیرخانه‌قسمت کارپردازی شرکت واقع در خیابان پهلوی نبش خیابان تخت جمشید دریافت نمایند . پیشنهادات باید در پاکت لاك و مهر شده باذکر جمله مربوط به مناقصه شش دستگاه نمراتور تا ساعت۹ صبح روز ۲۵ـ۱۲ـ۴۹ در مقابل اخذ رسید بدبیرخانه قسمت کارپردازی شرکت تحویل شود. پیشنهادات واصله در ساعت ۹٫۵ صبح همانروز بازو قرائت میشود . حضور پیشنهاد دهنده یا ارائه معرفی نامه در جلسه مناقصه آزاد است .
شرکت ملی ذوب آهن در رد و قبول یك یا کلیه پیشنهادات مختار است . در صورتی که برنده اول حاضر به عقد قرارداد نشود سپرده او ضبط و از نفر دوم دعوت میشود . در صورتی که نفر دوم حاضر به عقد قرارداد نشوده سپرده وی نیز ضبط خواهد شد . شرکت کننده در مناقصه باید معادل مبلغ‌صدهزار ریال و در صورتی که جمع بهای پیشنهادی بیش از دو میلیون ریال باشد معادل پنج درصد مبلغ‌پیشنهادی‌بعنوان سپرده‌شرکت در مناقصه بصورت تضمین بانکی در پاکت جداگانه به پیوست پاکت پیشنهاد ارسال نماید . مدت تحویل حداقل زمان ممکنه است که بایستی در فرم پیشنهاد ذکر شود . م‌الف ۱۰۱۲۴.
سایر شرایط در اسناد مناقصه مندرج است .
شرکت ملی ذوب آهن ایران
آـ۶۶۴۷۶ ۱ـ۲

آگهی انتخاباتی
بپیرو آگهی منتشره در روزنامه اطلاعات و کیهان باستناد ماده ۹ اساسنامه بدین وسیله اسامی و سمتهای هیئت مدیره جدید کانون بازنشستگان راه‌آهن ذیلا آگهی میگردد :
آقایان : خلیل سرتیپی رئیس ، عباس بهمن فر نژاد واسمعیل اشرف نواب‌رئیس ، سید مرتضی حفظی دبیر کل و سخنگوی کانون ، رحیم ارشدی و یوسف شیبانی منشی ، علی خلیلی و قلی احساسی بازرس ، میرعبداله موسوی خزانه‌دار و حسابدار، مسیب مفرح‌آذری ، میر عبداله فتاحی ، محمود سیامك ، اصغر آرام ، اصغر سنجری ،نصراله اسلامیه علی‌البدل.
کانون بازنشستگان راه‌آهن
آـ۳۰۰۷۳

گزارش ازاختر حیدریان

پیرترین تاکسیران تهران

مردی از دوران تزار، در تهران تاکسیرانی می‌کند

او در جنگ روسیه وژاپن شرکت داشته وحدود یک‌قرن عمر دارد

هر کنار خیابان منتظر تاکسی ایستاده بودم . پس از لحظاتی طولانی یك تاکسی‌شکار کردم! که راننده آن بیش از هرچیز نظر مرا جلب کرد. پس از آنکه سوار شدم و مقصدم را گفتم از لهجه‌اش پی بردم که ایرانی‌نیست .کمی کنجکاوشدم وچون پیرمردی بسیار زنده‌دل و شاد بنظر می رسید از او پرس‌و جو شدم گرچه سنش زیاد بودولی هرگز فکر نمی کردم ۹۹ سال داشته باشد.

گفتم : اهل کجاهستید ؟

گفت : اهل روسیه‌ام ،سابق براین نام « خوندیان » بودو در شهر تفلیس زندگی میکردم در عصر تزار و در آنجا کارمند راه‌آهن روسیه بودم . درزمان اعلیحضرت رضاشاه کبیربرای احداث راه آهن سراسری به ایران آمدم و نامم به« یگل ـ ماه سلطانی » مبدل شد .در آن هنگام ۳۶ سال داشتم وپس از مدت کوتاهی اقامت‌درایران در حالی که تازه اقدام به کشیدن خط آهن کرده بودیم جنك آغاز شد . در نتیجه کار ساختمان راه آهن بتعویق‌افتاد و هیات اعزامی به روسیه بازگشت .پرسیدم چطور شد که شما در ایران ماندید گفت: باور کنید فقط به‌خاطر این که از ایران خوشم آمد و اقامت در ایران را به بازگشت به وطنم ترجیح دادم و اینك مدت ۶۱ سال است که تابع کشور ایران هستم و باین‌دلیل خود را از هر جهت یك‌ایرانی میدانم چون عمرم را در این‌آب وخاك گذرانده‌ام.

ازاو سئوال کردم که آیا خاطره‌ای از جنك دارد؟

او گفت من در سال۱۸۹۵ از طرف روسیه به جبهه جنك «روسیه و ژاپن » اعزام شدم و مدت سه روز در جبهه بودم و بعد از سه روز چون ۸ ماه سنم کم بود مرا از جبهه‌اخراج کردند و باین ترتیب کارگر راه‌آهن شدم.

تاریخ کشورش را ورق زدم و گفتم چند حاکم بر جامعه روس را دیده است او گفت : من پیش‌ازانقلاب‌اکتبر نیکلای اول و نیکلای دوم را دیدم و پس از انقلاب نیز بایران‌آمدم در ایران بعد از اتمام جنك روی ماشین کار میکردم ولی ماشین مال خودم نبود وبرای مردم کار میکردم و چون در گذشته راننده کامیون بودم تمام شهر های ایران رادیده‌ام.

ازاو خواستم تا اگر ممکن است کمی از خاطراتش برایم بگوید ، او گفت : زندگی ۹۹ ساله من سراسر خاطره‌است ولی‌بهترین خاطرات من‌از نظر کسب افتخار دورانی است که در جنگهای لرستان و پشتکوه شرکت کردم براستی چون‌یك فرد ایرانی خون در رگهایم می‌جوشید و کامیونهای حامل اسلحه و مهمات را بسرعت به سربازان دولتی میرساندم این از بهترین خاطرات دوران زندگی یك قرنی من‌است.

این مرد زنده دل که‌تقریبا یك قرن‌ازعمرش میگذشت‌چنان قاطع و محکم صحبت می‌کرد و چنان آرام وماهرانه‌رانندگی میکرد که گوئی زمان‌نتوانسته پوشش خستگی بر قامتش بر جای‌گذارد.

صمیمانه حرف میزد ، مرا واداشت که بپرسم درچه سنی ازدواج کرده‌است .

در حالیکه لبخندی خفیف‌در شیار های چهره‌اش پخش‌شده بود گفت: من در سن۴۵سالگی ازدواج کردم و ناگهان ساکت شد، ادامه داد در واقع‌از همان زمان نیز پیر شدم ، همسرم دختر ۱۹ ساله روسی بود وچون من راننده کامیون های بیابانی بودم و هیچوقت شبها به خانه نمی‌رفتم واینگونه زندگی می‌دانید که آدم را لااقل میکند، او پس از سه ماه ازخانه‌ام گریخت . و بدین ترتیب تنها شدم‌و بار دیگر بایك دختر ۱۲ ساله مسیحی ازدواج کردم. این دختر همسر فعلی من‌است که تقریبا ۳۵ سال از خود من کوچکتر است او در کشاکش مشکلات زندگی به مدد من آمد، با من سازش کرد و حتی خیاطی دایر کرد. تابتواند خرجی فرزندان خود را که در زمانی که وضعی‌خوب‌نداشتم تامین کند.

پرسیدم از همسر دومتان صاحب چند فرزند هستید گفت: چهار فرزند ، یك دختر و سه پسر ولی ایکاش پسرانم هم دختر بودند بزرگترین فرزندم ۴۴ ساله است و کوچکترین آنها ۳۰ ساله و ازاین چهار فرزند صاحب ۱۶ نوه هستم.

جذابیت زندگی پیر مردمرا دچار سکوت کرد و او وقتی سکوت مرا دید گفت‌حاضرید که از نزدیك زندگی مرابببینید و من پذیرفتم .

همسر جوان او آن دختر۱۲ ساله مسیحی اینك زنی۵۵ساله است ولی چشمانی برنك باران و آسمان پرستاره کویردارد او در خانه باخوشروئی از من استقبال کرد.

این خانواده درخانه‌ای‌قدیمی که در خیابان امیریه قرار دارد زندگی می کنند.

باوجود آنکه قریب صدسال از عمر این راننده این زنده‌دل شاد میگذرد مخارج یك‌خانواده را که تشکیل شده از همسر دختر جوانش (که باشوهرخود متارکه کرده) و همچنین نوه‌اش که دختری دانش آموز است تامین می‌کند او پیرترین راننده‌ای است که در تهران روزی شش ساعت کار میکند و از قدرت جسمانی بسیارخوبی برخوردار است.

بازار سلطانی:

حسین قنبری روزی‌هزار دیزی آبگوشت‌میفروشد!

شورایعالی اصناف واتحادیه‌صنف قهوه‌چی از حسین قنبری تقدیر کرد

در تهران رکورد فروش دیزی شکسته شد !و حسین قنبری قهوه‌چی معروف بازار بافروش یکهزار دیزی رکورد بیسابقه‌ای برجانهاد وبدین مناسبت شورایعالی اصناف و اتحایه‌صنف قهوه‌چی ازکاروی تقدیر گردید .

برابر دکان حسین قنبری هرروز از ساعت یازده نزدیك به چند صد نفر از کسبه‌بازار صف میکشند واین از نکات جالب بازار تهران است که مردم بخاطرغذای خوشمزه‌یك قهوه‌چی ، ساعتی از وقت خود راصرف نوبت گیری می کنند.

دکان حسین قنبری دربازار معروف «سلطانی» است وهمه کسبه‌بازاررامی‌شناسند،حسین قنبری در روز هفتصد تا هزار دیزی آبگوشت میفروشد و این‌مهمترین موفقیت چشم گیر یك‌قهوه‌چی‌است که‌باخبرگی تمام توانسته است محصول کار خود را چنان مشهور کند که در مدت روز چند صد نفر کاسه بدست برای ناهار در برابر دکانش نوبت بگیرند و آخر سرهم عده‌ای دست‌خالی‌باز گردند. خبرنگار ما باتوجه‌به موفقیت درخشان باوی‌ملاقات‌و گفتگو کرد .

حسین آقا قنبری در هر ناهار بازار هزار دیزی آبگوشت ،صدمن‌نان سنگك، هزار چائی شش کیلو قند و دویست «قلیان» میفروشد . دراین قهوه‌خانه سر ساعت دوازده ناهار تمام میشودودیزی هارا بعلامت پایان کاروارونه می‌چینند . حسین آقا هرروز بیست کیلو گوشت برای پارکردن دیزی هامصرف می‌کند وتنها جمعه وسوگواری ها اجاقش خاموش است .

حسین قنبری که پنجاه‌سال دارد مدت سی سال است که در این قهوه‌خانه سرگرم‌بکار است .

وی هفت کارگر دارد و قیمت هر دیزی اوبیست‌ریال همراه باناف‌سنگك وپیازاست.

دردکان این‌قهوه‌چی کسبه بازار،تجار، نمایندگان‌مجلس، افسران وتوریست‌ها و دیگر افرادی که خبر شهرت دیزی های آبگوشت بازار سلطانی را شنیده‌اند ،غذا میخورند.

حسین آقا گفت : من‌اولین قهوه‌چی‌ودیزی‌فروش درایران هستم ولی همینکه از رمز موفقیت اوسئوال کردیم‌جوابی نداد و گفت :هر کس رمز کار خود را بهتر میداند .

عکس بالا قهوه خانه‌ای که در روزیکهزار دیزی میفروشد

در میان مردم...

مشکلی حل نشدنی ، بنام «ماهی»!

میگویند که ماهی سفید بعلت فراوانی خریدارندارد . همه آنهائی که ماهی‌رادوست دارند و دلشان میخواهد که ماهی بخورند میدانند که این خبر یك‌شایعه‌است ، شاید هم بیشتر جنبه شوخی داشته باشد نه‌واقعیت خودم را مثال میزنم .

من از دوران کودکی ماهیگیر و ماهی‌خور بوده‌ام و اصلا میتوانم بگویم با ماهی بزرك شده‌ام .

چند سالی بود که ماهی کمیاب بود و سروصدای مردم ماهی‌خوربلندبود و به همین دلیل رقم قیمت ناگهان به افلاك رفت وماهی سه تومانی شد سی تومان و پنج تومان به پنجاه ، شصت تومان رسید در نتیجه کمتر خانواده‌ای میتوانست با حداکثر ۲۰۰ ریال دستمزد حتی سالی یکبار ماهی بخورد .

امسال اداره شیلات اعلام کرد که ماهی فراوان است و گویا بعلت همین‌فراوانی‌است که کسی آنرا نمیخرد ، من یکی دو سال است که لب به ماهی نزده‌ام ، نه اینکه دلم نمیخواهد و فراوانست ، فقط باین علت که شصت تومان است و بودجه من کفاف خرید آنرا نمی دهد .

مگر بالکن هم عوارض دارد ؟

مردی به‌دفتر روزنامه آمد و در حالیکه‌قبض ورسید پرداخت عوارض سال ۴۹ منزل خود را دردست داشت و چهره‌اش از شدت خشم برافروخته شده بود میگفت : درسال ۴۸ عوارض نوسازی خانه خود را از روی قیمت های اعلام شده حساب کردم و بردم به‌تائید ماموران شهرداری پرداختم ولی امسال دیدم میزان عوارضی که برای همان خانه با همان مشخصات تعیین کرده‌اند ، بیشتر است گفتم : مگر مقدار عوارض تا پنجسال ثابت نیست ؟ گفتند : بالکن و تراس شما را حساب نکرده‌بودیم و حال حساب میکنیم ، اشتباه شده و اشتباه قابل برگشت است .

صدهزار نفر در شهر ری و قم

انبوه مردم ،دوره گردهای‌در حال فریاد، برای عرضه کردن جنس وقهوه‌خانه های شلوغ چشم اندازی ازیك خیابان پر جنب‌و جوش است . این جا خیابان کوتاهی است که به حرم شاهزاده عبدالعظیم منتهی میشود ودیروزبیش‌ازپنجاه‌هزار نفر در شهر ری گرد هم جمع شده بودند و کم و بیش همه یك هدف‌داشتندزیارت حضرت شاهزاده عبدالعظیم . در میان این انبوه آدمهائی بودند که بیش‌ازپنج کورس اتوبوس‌سوار شده بودند،تا به‌شهرری‌بیایند و در جوار اینان گروهی بودند که دغدغه‌ایستادن‌در صف‌طویل اتوبوس را نداشتند ،زیرا با ماشین شخصی به شهر ری آمده بودند .

در روز های جمعه ،اعیاد و سوگواری های مذهبی ،شهر ری سرشار از جنب وجوش و تکاپوست ...

دیروز تعداد مردمی که به شهرری آمده بودند ،میتوان به‌چندد‌سته کرد : آنهائی که آمدن به‌حرم حضرت‌عبدالعظیم برایشان در چنین روزهائی سنت شده است ،عده‌ای که بخاطر روز خاص عید مذهبی میآیند و گروهی دیگر که برای‌خیرات‌جهت‌مردگان خود ، چنین روزهائی را مناسب می‌دانند و به گورستانهای اطراف شهرری نظیر امامزاده عبداله روی می‌آورند .

دیروز خیابانهای شهرری پوشیده‌از اتومبیل‌های‌رنگارنك بود ، اتوبوسها ، تاکسی بارها وگاریها در حال‌حرکت بودند، شهرری باتمام دگرگونی هائی که در آن از نظر جلوه های ظاهر شهر صورت گرفته ، همچنان اصالت خود را حفظ کرده و بصورت یك شهر نیمه روستائی است .

دیروز بااین حقیقت بیشتر آدم دمسازمیشد زیراروستائیان که برای فروش ماست‌و دیگر بقولات به شهرری آمده بودند، تعدادشان بیشمار بود .

همچنین‌از شهرهائی که‌دیروز بسیار جمعیت و مسافر به خود دید، شهرستان قم بود که بیش از ۵۰ هزار نفر به این شهر مسافرت کرده بودند ـ این مسافران که غالبا برای‌زیارت حرم مطهر حضرت معصومه «ع» به قم هجوم آورده بودند ازیاد درگذشتگان غافل‌نبودند.

ورود زائران به‌قم که‌روز جمعه آغاز شده بود ،دیروز قم یکی از شلوغ‌ترین روزهای خود راپشت سرنهاد .همچنین چلوکبابی ها و سوهان فروشان قم ،دیروز بازارشان سخت گرم بود .از حرم حضرت معصومه «ع» دیروز بیش از ۵۰ هزار زائر زیارت کردند .قم و شهر ری شاید دو شهرنادر ایران باشد که در اعیاد وسوگواری های مذهبی شاهد ازدحام و انبوه زائر ومسافرست .

آگهی مناقصه

سازمان ترویج وزارت کشاورزی از محل اعتبارات مصوبه طرح‌غیرمستمرشماره ۱۴۰۴ ترویج کشاورزی ساخت جعبه و جاسازی و نصب وسائل و لوازم سمعی و بصری را در داخل اطاق و سقف شش دستگاه لندرور و تبدیل آنها بواحدهای سینمامیار طبق کروکی و مشخصات موجود در سازمان ترویج به مناقصه میگذارد .

داوطلبان شرکت در مناقصه میتوانند با دریافت برك‌شرایط و مشخصات و کروکی مربوطه (از حسابداری سازمان ترویج) واقع در خیابان زاهد پلاك ۴۲ پیشنهادات خود را با ضمانتنامه‌ای بمبلغ معادل ۵٪ قیمت پیشنهادی از بانك اعتبارات صنعتی‌در دو پاکت الف وب‌تاساعت ۹ صبح روز یکشنبه‌مورخ۳۰ر۱۰ر۴۹ بدفتر سازمان ترویج تسلیم و رسید دریافت دارند . پیشنهادات واصله درساعت ۱۰ صبح همانروز در حضور اعضاء کمیسیون باز وقرائت میشود . حضور پیشنهاددهندگان یا نماینده آنها در جلسه مناقصه آزاد می‌باشد .

از طرف وزیر کشاورزی

۱ـ۶۶۴۸۴ م الف ۱۰۵۳۹ ۱ـ۲

اغاز یک نهضت بزرگ

اجاره نشینی نه!

هر ایرانی باید صاحب خانه شود

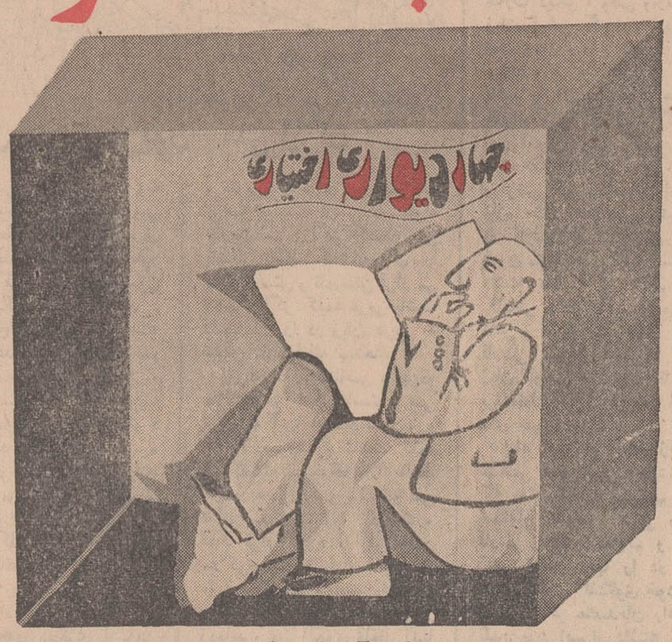

برای خرید یا ساختن خانه و آپارتمان تا هفتاد درصد بهای آن از صندوق پس انداز مسکن

بانك رهنی ایران

وام دریافت دارید و در مدت ۱۵ سال ماهانه پرداخت نمائید.

آگهی استخدام

وزارت امور خارجه در نظر دارد یکنفر کارمند مردیا زن با حداقل مدارك تحصیلی دیپلم کامل متوسطه که‌بزبان‌انگلیسی مسلط باشد و ماشین نویسی انگلیسی رانیز به خوبی بداند برای تنظیم و پاکنویس اخبار خبرگزاریهای خارجی از ساعت ۱۸ تا۲۴ استخدام نماید. داوطلبان میتوانند همه روزه از ساعت ۱۱ تا۱۲ باداره کارگزینی وزارت امور خارجه مراجعه نمایند. م الف ۱۰۴۷۰ ۳ـ۳ آ ـ۶۶۲۵۴

آگهی مناقصه شماره ۶۲

نیروی هوائی‌شاهنشاهی تعدادی قفسه‌و (رك) مورد نیاز انبار های خودرا از طریق مناقصه خریداری مینماید . پیشنهاد دهندگان می‌توانند با مراجعه بستاد فرماندهی نیروی هوائی (خیابان فرح‌آباد)و دریافت‌برك شرایط و مشخصات پیشنهادات خود را برطبق مفاد مندرج در برك‌شرایط تنظیم‌نموده و تا ساعت ۱۵۰۰ روز یکشنبه ۴۹ر۱۱ر۲۴ بدفتر آجودانی ستاد فرماندهی‌تسلیم‌نمایند.م‌الف۱۰۵۳۷

نیروی هوائی شاهنشاهی

۱ـ۲ آ ـ۶۶۴۸

آگهی استخدام

شرکت سهامی کشاورزی و دامپروری سفیدرود برای تکمیل کادر فنی قسمت مرغداری یك میلیون‌واحدی خود درشهرستان رشت تعدادی متخصص که‌دارای تجربه و مهارت کافی در امور زیر باشند از طریق مصاحبه حضوری استخدام مینماید :

۱ـ پرورش مرغهای مادر

۲ـ جوجه کشی و سکسینك SEXING

۳ـ پرورش مرغهای گوشتی

داوطلبان واجد شرائط‌میتوانند همه روزه در ساعات اداری‌بدفتر مرکزی شرکت واقع در خیابان شاهرضا ـ خیابان صبای‌جنوبی‌ـ کوچه سمیعی ـشماره ۶۲ تلفن های ۶۱۱۶۹۰ و ۴۱۹۹۴ مراجعه نمایند .م‌الف ۱۰۵۲۹

۱ـ۳ ا ـ۶۶۵۰۶

میمونی را با تشریفات خاصی دفن کردند!

میمون بیماری را به بیمارستان حمایت حیوانات آوردند . همراه میمون هفت‌نفر نیز به بیمارستان آمده بودند . میمون بیمار که لباس ماهوت قرمز رنگی به تن داشت موردمعاینه قرارگرفت و پزشك درمانگاه اعلام کرد که میمون در آستانه خطر مرگ قراردارد . این‌میمون از نوع کمیاب و گرانبهائی بود وبارها باغ وحش ، بقیمت گزافی طالب خرید آن بود ولی صاحب آن راضی‌بفروش نشد تاآنکه بسبب بیماری او را به بیمارستان آورد و بستری کرد .

در درمانگاه به صاحب میمون تکلیف کردند که حیوان نیازمند عمل جراحی است و ازوی خواستند که‌در این زمینه برك رضایت به عمل را امضاء نماید ولی‌تااین اقدامات انجام شود حال میمون بدتر شد و حیوان قالب تهی کرد .

پس‌از مرگ میمون شیون و زاری در بیمارستان درگرفت وصاحب میمون درخواست کرد تاجسد میمون را تحویلش دهند و ببرد درجائی او را بخاك سپاردو گوری برایش ترتیب دهد ولی مسئول بیمارستان بااین‌درخواست مخالفت کردو گفت: **لاشه حیوان مرده معدوم میشود و قابل تحویل نیست . برسر این بحث صاحب میمون با مقامات مسئول و اداره امور گورستان تماس گرفت‌و از آنها درخواست کرد نظر بدهند تا بیمارستان حمایت حیوانات لاشه میمون را تحویل دهد تا صاحبش بتواند برای حیوان موردعلاقه خود گوری‌تهیه کند .ولی‌مسئولان گورستان مرکز نظر بیمارستان حمایت حیوانات را تائید کرد و به صاحب میمون گفته شد که نمیتواند حیوان مرده را تحویل بگیرد .**

بااین توضیحات صاحب میمون از بیمارستان نرفت و اصرار کرد بالاخره پس‌از ضدعفونی کردن لاشه، آنرا تحویل گرفت و همراه خود برد و همراهان نیز لاشه «میمون‌خانم» را تشییع کردند !

خبرنگار اطلاعات حبرداد که برای میمون‌مراسمی در خانه صاحب آن ترتیب دادند و آنرا در نقطه خارج‌از شهر خاك سپردند !!

چهل سال قبل در همین روز

فوت و سرگذشت واسموس معروف قونسول سابق آلمان در بوشهر

واسموس رادر ایران اغلب میشناسند. مشارالیه سالها در نقاط مختلفه فارس وبین ایلات و عشایر زندگی میکرد ونقش های مهمی بنفع حکومت سابق آلمان بازی میکرد. واسموس در ایران مخصوصا جنوب شهرت خاصی دارد واورا از حیث نفوذی که بین ایلات تقریبا در ۱۵ سال قبل پیدا کرده بود میتوان تالی کلنل لورانس درشرق عربی دانست .

واسموس بعد از خاتمه انقلاب و هرج ومرج های سابق و استقرار امنیت چندسال پیش در بعضی نقاط فارس فلاحت میکردو تقاضای اخذ امتیازاتی نموده بود که بالاخره عقیم ماند .

روزنامه دیلی تلگراف چنین می‌نویسد :(هرویلهلم واسموس) صاحب منصب دیپلماتیك آلمان که بادست خالی و تنها ایلات و عشایر جنوب ایران را علیه بریطانیا درسال ۱۹۱۵ بجنك واداشت در سن ۵۱ سالگی فوت کرد . وی با پول زیادو اسلحه بیشمار درموقع بروز جنك مامور گردید . که سرباز بگیرد وسراسر ایران مرکزی و جنوبی رادرنوردد و عساکر انگلیس را بکلی درهم شکند واز مملکت خارج سازد .

واسموس فرقه‌ای بوجود آورده بود و میسیونهائی برای افغانستان و بلوچستان تشکیل داد و حامل نامه هائی برای پادشاه افغانستان وشاه ـ زادگان هندوستان شدو یك تبلیغات شدیدضد مسیحی بنام (حاجی ویلهلم) راه انداختند .

واسموس که خود سابقا ژنرال قونسول آلمان در بوشهر بود یك اتحادیه ضدانگلیسی درجنوب ایران تشکیل دادو صاحب منصبان سوئدی ژاندارمری شیراز را باپول جلب کرد وقوای آنهارا دراختیار خود درآورد. وپس قنسول انگلیس درشیراز مقتول گردید و قنسول و تمامی کلنی انگلیس توقیف وبه ساحل خلیج فارس فرستاده شدند . قوام الملك رئیس ایلات عرب را که در آن موقع کفیل ایالت بود بیرون کردند و واسموس در ایالت فارس زمام امور رامستقلا دردست گرفت .

دراواخر سال ۱۹۱۵ کلنی های انگلیسی راازایران مرکزی و جنوبی بیرون کردند «خیراز سواحل خلیج فارس» و درسال ۱۹۱۶ بود که ساحل شرقی ایران راقزاق روس درشمال و قوای انگلیس در جنوب در کنترل وتحت نظر خود قرار دادند .

تفنگداران جنوب ایران بامشورت دولت ایران با یازده هزارنفر تشکیل گردید و تحت فرماندهی (ژنرال سرپرسی سایکس) قرار گرفت. در بندر عباس عملیات تجهیز شروع شدودرمدت قلیلی عده لازم تهیه شد .قوای مزبور که در تحت نظر مربیان ومشاقان انگلیس و هندی قرار گرفته بودند نیرومند شدند وپس از فرا گرفتن فنون سپاهیگری به طرز جدید بخوبی از عهده حفاظت وحراست بندر عباس و قسمت مهمی از راه کاروان رو برآمدند .

سایکس

این اوضاع موقعیت طرفداران آلمان راسخت خطرناك نمود و آنها بطرف فارس برگشتند و بدست قوام الملك گرفتار شدند و در شیراز بحبس افتادند . قسمت اعظم آنها عبارت بود از ۶۰ نفر آلمانی و اطریشی دوازده نفر ترك و چند نفر افغانی .

قسمت صنعتی و تعلیماتی

از چندی قبل مذاکره بود که مدرسه صنعتی دولتی ضمیمه اداره کل صناعت شود . بالاخره چنین موافقت حاصل شده است که مدرسه صنعتی دو قسمت شود ، قسمت صنعتی آن تحت نظر اداره کل صناعت و قسمت تعلیماتی آن کماکان از طرف وزارت معارف اداره شود .

نسبت بمدرسه صنعتی شیراز هم قرار است همین نظر اعمال شود .

خاتمه مرض وبادر عراق

بقرار تلگرافی که به اداره صحیه کل مملکتی رسیده است مرض کلرا «وبا» درخاك عراق بکلی خاتمه یافته ودر هفته جاری مبتلا و متوفائی در نقاط آلوده عراق (عماره) مشاهده نگردیده است بنابراین احتمال میرود بزودی قرنطینه قصر برچیده شود.

آقایان اطبای اعزامی برای تلقیحات عمومی خوزستان و لرستان بمرکز مراجعت کردند و آقای دکتر پرتو حکیم اعظم که مامور مطالعه کانون مرض وبادر عراق بوده پس ازمطالعات لازم به بغداد عزیمت نموده و ازآنجا بایران مراجعت خواهد کرد .

درسفارت ژاپون

نصرالملك هدایت

بمناسبت تعیین آقای نصرالملك هدایت به وزارت مختار دولت شاهنشاهی در دربار توکیو ضیافتی بافتخار ایشان در سفارت ژاپون تشکیل گردید و همین دو روزه عازم ژاپون خواهد شد .

دکتر ومادام دکتر بختیار

زایشگاه درمریضخانه دکتر ومادام دکتر ابوالقاسم خان بختیار متخصص در امراض زنانه و قابلگی بطرز جدید که مورد استفاده و رفاهیت کامل خواتین محترم باشد دایر شده و مخارج توقف در مریضخانه بطوری تنظیم شده که عموم بتوانند مراجعه واستفاده نمایند ـ خیابان نادری .

(نقل از اطلاعات ۲۰ دیماه ۱۳۱۰)

آقای خوش باور ماشین دار میشود!

از : محمد علی نجفی

انتقاد

اجازه بفرمائید پیش از هر چیز قهرمان ماجرا یعنی آقای خوش باور را خدمتتان معرفی کنم :

سن حدود چهل و پنج سال ـ شغل : ریاست قسمت روابط عمومی و تبلیغات ادارهٔ جمع آوری برگهای پالیزی ـ مواجب : نه چندان که از دهان مبارکش برآید و نه آنقدر که ازضعف جانش درآید ! مشغولیات : چهار ـ فرزند به ترتیب یکی در دانشگاه ، یکی دیپلمه ودر آرزوی دانشگاه و دوتای دیگر در دبیرستان بانضمام خانم که بیست و چند سالی است در خوب وبد زندگی با وی شریك است !محل ادارهٔ آقای خوش باور تا خانه‌اش دوکورس راه است و همین بعد مسافت دوست و دشمن را از یکی دوسال پیش واداشت که خوش باور بیچاره را بهوس یاد گرفتن رانندگی و ماشین خریدن بیندازند .

هرچندکه خود آقای خوش ـ باور یادگرفتن رانندگی و ماشین خریدن را لازم نمی دانست و معتقد بود همین که صبحها از ترس دیر رسیدن به اداره نیمساعتی زودتر راه می‌افتد و دنبال تاکسی و اتوبوس میدود خودش ورزشی است وباید فدرش رادانست! ولی تنهاچیزی که در این وسط اهمیت نداشت همانا عقیده شخص آقای خوش باور بود چون هرجا که میرفت بابت بی‌ماشینی سرکوفت دیگران سبب شد که خوش باور پس از صلاح مصلحت با چند تن از کسانی که بضرب آموزشگاه تعلیم رانندگی گواهینامه گرفته بودند ، تصمیم گرفت قرارداد نقدی با آموزشگاه «فاجعه»! ببندد که در آماده ساختن متقاضیان گواهی نامه رانندگی و سرکیسه کردن آنان ید طولائی دارد .

خوش باور امیدوار بود که از این راه تنها نقیصه اجتماعیش هم اصلاح میشود و دیگر گزکی دست زن و بچه و دوست و آشنا نخواهد ماند . باگذشت هرروز وهر جلسه از تمرین رانندگی خوش باور بر شور و اشتیاق اهل بیت هم اضافه می‌شدو شبها کار خوش باور این شده بود که شاهکار های آنروز خود را در تمرین رانندگی با ذکر جزئیات نقل کند و احیانا نظرات و انتقاداتشان را هم که بیشك علتی جز خیرخواهی وزودتر رانده شدن نداشت بامتانت بپذیرد. او یکشب باخوشحالی از صحیح پارك کردن اتومبیل و توی جوی نیانداختن ماشین دادسخن میداد و شب دیگر راپورت باآب وتاب سنك چین رفتن در یك کوچه بگشادی ته سوزن را !.. و خلاصه زن و بچه وآشنایان خوش ـ باور درجریان تمامی جزئیات آموزش رانندگی وی قرار داشتند ...

نوبت اول و دوم امتحان رانندگی هرچند که باقبولی در قسمت آئین نامه همراه بود اما رویهمرفته وضع مایوس کننده‌یی داشت چه باوجودی که خوش باور تمام همو غم خودرا بکار برده بود تا تمامی آنچه را که از مربیان مجرب آموخته تحویل افسر مربوطه دهد ولی نتوانست بعنوان یك راننده شایسته رفتار کند! همین امر باعث دلسردی خوش باور نسبت به رانندگی شدوبابت پولهائی که بابت اینکار خرج شده بود تاسف میخوردولی نزدیکی‌های امتحان بعدی باز به تحریك دوستان وآشنایانی که با لطایف الحیل وی را به ادامه اینکار تشویق می‌کردند از نو به تمرین پرداخت . در امتحان سوم بخت با خوش باور مساعدت کرد و با درخشش کامل از عهدهٔ پارك و سنك چین مربوطه برآمد هرچند که معلوم نبود از بخت خودش بخاطر قبولی در امتحان راضی باشد و یا با توجه بوقایع بعدی به آن نفرین کند؟! واقعا تجسم قیافهٔ خانوادهٔ خوش باور و ایضا خودش در آنشب تاریخی مشکل است! درعرض چند ساعت خبر قبولی خوش ـ باور در امتحان رانندگی توسط خانمش و شبکهٔ خبری زنهای کنجکاو محله دراقصی نقاط کوچه پراکنده شد! دوستان اداری گونه های خوش باور را بوسه باران کرده و ایضا شیرینی می ـ خواستند که با نجابت دست و دل بازی فطری خوش باور قضیه حل شد ! آنشب بچه های خوش باور بجای درس و مشق ، پدرشان را که تنها گناهش قبولی در امتحان رانندگی بود چپو راست تیغ میزدند ! خلاصه بعداز چندروز که خوش باور گواهی‌نامه بدست همچون فاتح «وردن!» از ادارهٔ مربوطه بیرون آمد یکراست بسراغ یکی از دوستان وارد در معاملات اتومبیلهای دست پنجم و ششم رفته باجمع و جور کردن مقداری پول و امضای چندتا سفته طعم ماشین دار شدن را چشید! اما بدبختانه از آنجا که به قول معروف هرسرازیری سربالایی بدنبال دارد ماشین دست چندم خوش باور که آنهمه برایش خون جگر خورده شده بود بنای ناز واطوار را گذاشت، یکروز کلاچش میسوخت، روز بعد ترمزش می‌کشید و روز بعدتر فرمانش میپرید. آقای خوش باور هم ناگزیر بود که بابت هربار ویزیت ماشین «پرستیژ بخش!» از سیصد تومان به بالا، دوستی تقدیم جناب دکتر مکانیك بکند تا پرستیژ جدید خود را نگاه داشته باشد !

تازگیها هم آقای خوش باور اتومبیلش را گذاشته توی گاراژ جدید الاحداث خانه‌اش و برنامه ورزشی پیاده‌روی را تکرار میکند چون به این ترتیب هم ماشین دارد که سرکوفتش نزنند و هم اوقاتش ازبابت راه‌بندان ، تابلو ها و بالاخره «دکتر های ماشین!» تلخ نخواهد شد.

اطلاعات و مردم

همه روزه از ساعت ۶ تا ۷ بعد از ظهر نظریات شما را منعکس می کنیم

رژه اتوبوسها

خط ۲۳۰ در مسیر پارك شهر ـ بابائیان با اینکه دارای اتوبوسهای زیادی است وبرای حمل مسافرین این خط کافی بنظر میرسد متاسفانه به علت سهل انگاری و بی اعتنائی رانندهٔ ها و کمك رانندهها در مسیر این خط درساعات روز مسافرین زیادی به چشم میخورد که باید ساعتها در انتظار اتوبوس در ایستگاهها کشیك بدهند و اتوبوسهای خالی وبدون مسافر مرتبا برای تماشای مسافرین منتظر و سرماخورده از مقابل آنها رژه میروند مسافرین این خط از شرکت محترم واحد اتوبوسرانی انتظار دارند اکیدا به مسئولین مربوطه دستور فرمایند رانندگان خط مزبور بیشتر به وظایف خودعمل کنند وهیچکدام از رانندگان حق نداشته باشند بدون مسافر از ایستگاهها عبور نمایند و آنها را موظف سازند که در هر ایستگاه توقف کرده و مسافرین منتظر را سوار کنند و رانندهها بانشان دادن پوزخند در مقابل مسافرین عبور ننمایند.

مسافر مسیر خط ۲۳۰

تعمیر مدرسه دراین فصل

۳۱۱۰۸۰

در بخش مرزی ومرکزی سیه چشمه « چالدران » اداره آموزش و پرورش شهرستان ماکو بفکر تعمیر کلاسهای درسی و میز نیمکت افتاده است با توجه باینکه اکنون چله زمستان است و کلاسها باید آماده پذیرش محصلین و معلمین باشد . این عمل باعث شده است که آموزگاران پادر مدرسه حاضر نشوند و یا اگر حاضر شدند بطور دلخواه عمل کنند . ابتکار دیگر این مدرسه آنست که آمدند هردو کلاس را در یك کلاس جادادند ولی بازهم کلاس اول و کلاس دوم معلم ندارد آیا تاسف آورنیست که کودکان دبستانی بجای آنکه روزانه در کلاسها مشغول تحصیل باشند کنار دست عمله و بناشاهد تعمیرات مدرسه باشند با علم باینکه امتحانات ثلث اول نیز پایان یافته است .

کاظم حیدرزادگان

اندازه گیری مجدد

مدتی قبل ماموری از طرف شهرداری شیراز به منازل مردم مراجعه و مشخصات منازل را جهت اداره نوسازی شهرداری معین کردند و معلوم است که کلی خرج اینکار شده است اکنون از طرف شهردار جدید شیراز دستور داده شده که مجددا چهار نفر کارشناس برای اندازه گیری مراجعه کنند. اگر مامورین قبلی مورد اعتماد نبودند چرا کار را به آنها محول کردند واگر مورد اعتماد بودند اندازه گیری مجدد چه معنائی دارد .

کریم احسانی

زمین تنیس

۳۱۱۰۸۰

چرا زمینهای تنیس پارك فرح افتتاح نمیشود ؟ چندین ماه است که این زمینها آماده گردیده ولی هنوز مورداستفاده قرارنگرفته است . بگوئید از آنچه که ساخته و آماده شده است استفاده شود .

پرویز محمدی

گدا نپرورید !

در گوشه و کنار شهر روز بروز بر تعداد گدایان حرفه‌ای و غیر حرفه‌ای افزوده میشود. این گدایان چون حساب کار خودرا دارند و هر کدام روزانه ۲۰ تا ۴۰ تومان از راه تکدی کاسبی میکنند دیگر حاضر نیستند از حرفه بدون سرمایه خود البته بجز پر روئی دست بردارند آن ها بانواع و اقسام حیل متوسل میشوند گاه چند بچه را کرایه میکنند وگاهی دست و پای خود را چلاق جلوه میدهند چند روز پیش یکی از این گدایان را دیدم که کت خودرا وارونه بتن کرده است باو گفتم چرا کت را (روراست) نمی پوشی در پاسخ گفت وارونه آن بیشتر جلب نظر میکند و عابرین را بترحم وامیدارد و ضمنا زودتر میتوانم از این راه برای خود خانه‌ای تهیه کنم ، باید این حقیقت را باز گو کرد که خود مردم بیشتر در ترغیب وتشویق اینگونه افراد بگدائی موثرند و اگر مردم به آنان بی اعتنا باشند و باپرداخت چند ریال بقول معروف گدا نپرورند مسلما تعدادشان تقلیل خواهد یافت تقاضامی‌شوددر مورد جلوگیری گدایان حرفه‌ای که دست نیاز بسوی مردم دراز میکنند و وقت بی وقت مزاحم مردم میشوند اقدام نمایند و آنهائی را که واقعا از کارافتاده هستند باردوی کار هدایت کنند و بقیه را که قادر بکار میباشند از گدائی باز دارند

غلامرضا قدرتی

نامه‌ها دیر میرسد

نامه داشتم از آلمان که مهر روی پاکت نشان میداد ۱۱ دسامبر وارد تهران شده وحال اینکه روز ۲۴ دسامبر بدست من رسیده . محض اطلاع مقامات مسئول عرض شد .

حسینیان تلگراف باپست ارسال شده

بار کشت به‌شرحی که در شماره ۱۳۳۶۱ آن روزنامه با عنوان «تاخیر تلگراف» درج‌شده بود توضیح میدهد :

تلگرام به‌مقصد نقاطی که‌دفتر تلگراف ندارند با احذاجرت پست قبول می‌شودو فرستندگان تلگراف نیز به‌این نکته واقف می‌باشند و قبول می‌کنند که تلگرام آنان از نزدیکترین دفتر تلگراف باپست به مقصدفرستاده شود .

در مورد تلگرام به‌مقصد دره شهر درایلام نیز همین گونه عمل شده است . که پس از مخابره تلگرام به پل دختر بقیه راه باپست ارسال گردیده‌است.

دفتر اطلاعات و روابط عمومی ـ فریدون مشیری

آنهائی که اول صف جای میگیرند

نمیدانم شما خواننده عزیز از آن تیپ آدمهائی هستید که مثل من هرروز صبح نزدیك به یك ساعت از وقت خود را در صف اتوبوس میگذرانید و دم برنمی‌آورید و یا از دسته اتومبیل دارانی هستید که به اجبار باید ساعتی از وقت خود را پشت ترافیك تهران بانتظار باز شدن راه بهدر بدهید و ناراحتی اعصاب راهم تحمل نمائید.

بهرحال از هر دسته که باشید بد نیست دردددل مراهم مطالعه فرمائید تا شاید کسی پیدا شودو برای رفع این مشکل اقدام نماید.

من همه روزه راس ساعت هفت الی هفت‌و یکربع صبح توی صف اتوبوس پشت سر آخرین مسافر قرار میگیرم تا ساعت هفت‌وبیست دقیقه یك اتوبوس از دور نمایان شودو تمام مسافران سربه عقب بر میگردانند تا اتوبوس نزدیك و نزدیکتر میشود تاآنجا که همگی مثل یخ وا میروند زیرا اتوبوس مملو از مسافر است!

بالاخره ساعت هفت‌و نیم بدستور کنترل خط یك اتوبوس خالی دورمیزند و تاآنجائی سوار میکند که جا دارد و ۱۵ یا ۲۰ نفر میمانیم که دیگر جا نیست و اتوبوس حرکت میکند واز همین جاست که اول ناراحتی مسافران شروع میشود زیرا درست سر ساعت هفت‌و نیم اکثر محصلین باهم از خانه خارج میشوند و ابتدا آخر صف میایستند و تا یکی دو نفر از همکلاسی هایشان خود را سر صف جا دهند و بمحض آنکه طرف جای خودرا سرصف بازکرد با اشاره چشم و ابرو دوستان رابه جلو دعوت میکنند و ازاین لحظه به بعددختر و پسر محصل یکی بعد از دیگری از راه میرسند و باگفتن سلام و صبح به‌خیر خودرا سر صف جا میدهند و از تجمع آنها جمعیت انبوهی تشکیل میشود بطوری که دیگر صف مسافران قابل تشخیص نمیباشد .

بهر حال بیست دقیقه مانده به‌ساعت هشت دو اتوبوس خالی از راه میرسد واین دو اتوبوس طبق معمول تاخرخره پر میشود . و در نتیجه بنده و سایر مسافران که‌مقررات‌رارعایت میکنیم هنوز در جای خود یعنی بیست نفر مانده به سر صف ایستاده‌ایم ناشاید برای‌فضای سبز علف زیر پایمان سبز شود وآنها که باپر روئی خودرا در جلوی صف‌جا کرده بودند سوار اتوبوس شده و به مقصد هم رسیده‌اند . بالاخره ده دقیقه مانده به ساعت هشت به دستور کنترل خط یك اتوبوس‌خالی دور میزند وانبوه جمعیت که گویا خودرا در وضعیت سی سال پیش حس میکنند ناگهان بسوی اتوبوس هجوم میبرند و بقول معروف چون حرف مرد یکی است ما هنوز در جای خود میخکوب هستیم تا عاقبت‌بتوانیم با هزار زحمت روی رکاب سوار شویم واین بدان علت است که عده‌ای از حضراتی که از دوستان آقای راننده و یاکنترل خط میباشند اصولا خود را جزو صف بحساب نمی آورند و از در جلو سوار میشوند و عده‌ای هم که قبلا سر صف جاگرفته بودند از در عقب داخل اتوبوس میشوند و فقط روی رکاب خالی میمانند و آنهم برای کسانی است که مثل بچه های خوب توی صف ایستاده و مقررات رارعایت کرده‌اند.

در خاتمه از شرکت واحد اتوبوسرانی درخواست میشود با تعداد اتوبوس های فعلی خطوط را اضافه نمایند و یا برای نظم صف اتوبوس ها دستوراتی به‌کنترل خطوط داده شود و یا از پلیس برای نظم‌وترتیب‌صفوف استفاده شود.

در غیر این صورت باز هم کارمندان ادارات باید مبلغی از حقوق خود رابه عنوان جریمه دیر کرد صرفنظر نمایند.

عزت‌الله بابائی

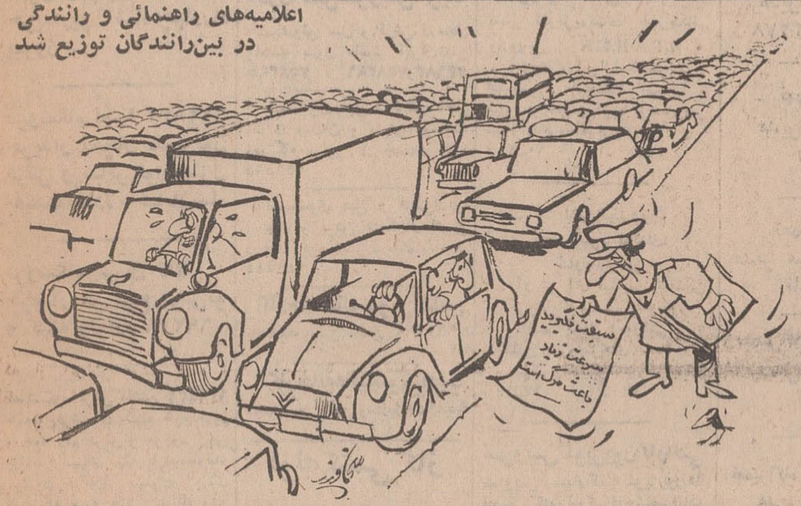

جدول کلمات متقاطع

شماره ۴۹۳۱

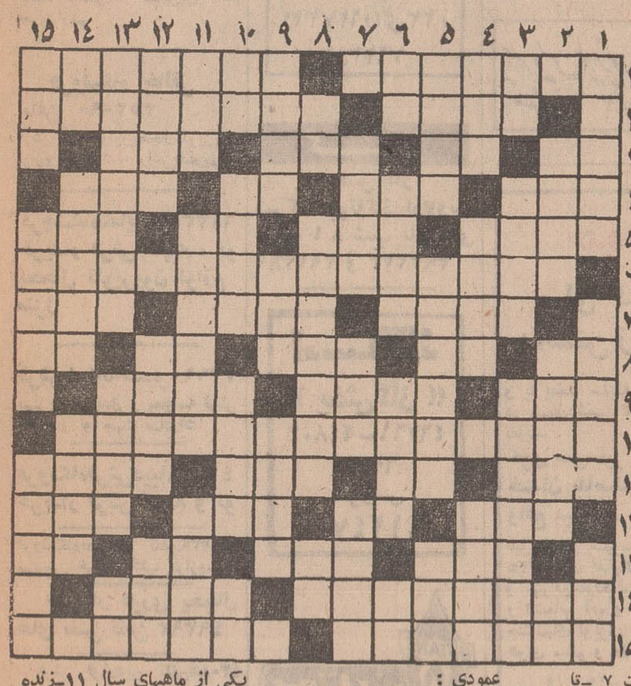

افقی :

۱ـ از سلسله پادشاهان ایران ـ یکی از انواع انگور ۲ـ جاریست و شاید روح باشد ـ قصر معروفی در فرانسه که مقر سلطنت لوئی شانزدهم بود ۳ـ میوه ـ با اصحاب کهف رفت و مردم شد ـ وطنش را عزیز دارند ۴ـ از مصالح ساختمانی که کمتر به ارزشش پی‌برند ۵ـ آغاز و ابتدا ـ طویلترین چاهها ـ با آکتش سر سازگاری ندارد ـ بوزینه است ومیمون نر را نیز گویند ۶ـ غلاف شمشیر ـ خروس عرب ـ آذرباشد ـ مجنونش سر بزیر دارد ۷ـ صاحب کتاب آثارالباقیه که از مشاهیر حکما و بزرگان فلسفه اسلامی در قرن پنجم هجریست ۷ ـ تا چندی پیش ،سنگی‌اش در کنار در خانه خودنمائی میکرد ـ برای قایق‌رانی بکار آید ـ درخت انگور ۸ـ صدائی در موسیقی ـ مقدار معینی از دارو ـ رامین بدو عشق میورزید ـ انگلیسی تخم مرغ را گوید ـ لخت و برهنه ۹ـ قدر و مرتبه ـ رقص رویاها لقب گرفته ـ در قدیم با زرخریدو فروش میشد ۱۰ـ از عرفا واعاظم مشایخ و اهل طریقت در قرن نهم هجری که پیشوای اهل سلوك بود ۱۱ـ بلند و بسیار ـ تصدیق روسی ـ شهری در شمال ـ شیرازی برادر را گوید ۱۲ـ از سر غرور بسیار زدنه ـ عرق نیشکر ـ در قدیم بچه اعیانها داشتند ـ برای مغازله می‌زنند ۱۳ـ گاو عربی ـ قوچ‌جنگی ـ خداوند یکتا ـ منقار پرندگان ۱۴ـ از بزرگترین مساجد ترکیه که زمانی کلیسا بوده ـ سیاستمداری از بنکه دنیا که چندسالیست خرقه تهی کرده ۱۵ـ حفظ امنیت راهها با اوست ـ از شهرهای باستانی ایران که علمای بسیاری از آنجا برخاسته‌اند و مغولان باخاك یکسانش کردند .

عمودی :

۱ـ از اعیاد معروف اسلام که اکنون چندی به آن نمانده ـ اغلب مالکان ، برای املاك خویش میگیرند ـ سخنان یاوه و بیهوده ۲ـ کتابی ازفروید ـ برای افتتاح جائی نیز برپا کنند ـ بلی به‌زبان آلمانی ۳ـ در هنگامه بازی بسیار زنند ـ عجز و التماس ـ نگاهدارنده عالم ۴ـ از طوایف معروف عرب ـ ماده را جمعش کنید! ـ جائی که‌قصد وآهنگ آن کنند ۵ ـ از غذا های از خارج آمده ـ فردا ـ شایسته و سزاوار ۶ ـ واحد پول کشورژاپن ـ دودست عرب ـ گالوپ ازهرچیز گیرد ـ سرد و گرمش را برای زیباتر شدن برمو میزدند ۷ـ زیبا و بانمك ـ واحد اندازه‌گیری فشار الکتریسیته ـ ازگل های خوشبو ۸ـ حرفی در زبان فرانسوی ـ در کشتی و تیم هر دو فرمان میدهد ـ گاهی از نهاد برآید ۹ـ خدای قادرمطلق در نزد هندیان ـ خلق‌الله ـ از پرندگان بلندبا ۱۰ـ اکنون ، کسی سراغی از او نگیرد ـ از اقوام وحشی ـ اولین اذان را با آوای رسا بگوش همه رساند ـ یکی از ماههای سال ۱۱ـ زنده دل ـ خوش‌بحالش که مجنون است !ـ استفراغ و غثیان را گویند ۱۳ـ اسبی که رسول اکرم (ص) در شب معراج بر آن نشستند ـ از گردنه های معروف ایران ـ همیشه ناگهانی آمده ۱۳ـ از امراضی که براثر نرسیدن ویتامین بروز می‌کند و عوارض آن تورم لثه هاست وسبزیهای تازه،درمانش کنند ـ نمایشی از ماه ـ فحش و دشنام ۱۴ـ حرف همراهی ـ واحد پولی در کشوری ـ بی همتا و یگانه ۱۵ـ اشاره به نزدیك ـ یکی از دروس مدرسه ـ جایزه معروف سینمائی .

حل جدول شماره ۴۹۳۰

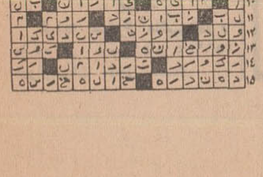

اژدها

-۲۸۹-

نوشته : احمد احرار

افواجی ازسپاه قاهره را به تعاقب تهمورث واعوان وی مامور کند و ایشانرا از هر سوراخی که سر فرو برده بودند به‌رسوائی بیرون کشیده بمکافات مافات برسانند . این افواج هم‌اکنون نیز بکار تعقیب و تعاقب ادامه میدهند واز قراری که مکشوف ساخته‌ایم تهمورث باتفاق افرادخاندان وبعضی نزدیکان خودبه حاکم «باشی آچوق» پناه برده‌ودر آن ناحیه گوشه اختفا گزیده است . اجمال احوال آنکه ما احتمال میدهیم درین وقایع موجبی بجز جهالت محرك تهمورث نبوده و این نادان فریب داود را خورده توسط آن مردود اغفال وآلت دست شده است . بعلاوه، چون قبل از حدوث این وقایع ما از صبیهٔ تهمورث خواستگاری کرده بودیم و هنوز مایلیم وسایلی فراهم ساخته او رابه تجدید عهد ارادت و خدمت راغب کنیم . چنانکه قبل ازین نیز بعضی از امرا و حکام خطه گرجستان که مثل تهمورث خام طمعی کرده دست اتفاق‌دردست مفسدان گذارده بودند چون ازسر صدق اظهار ندامت وعرض خدمت کرده‌اند مابر تقصیرشان رقم عفو واغماض کشیده برسر ملك و مال خودشان برقرار داشته‌ایم .

درین موضوع لازم بود کسی با تهمورث وارد صحبت شود که از اعتمادوی برخوردار بوده باشد و اطمینان بدهد که هرگاه از سرصدق اظهار ندامت کند و طریق اخلاص پیش بگیرد ونیز قراری را که در موردروانه ساختن دخترش به‌حرمخانه شاهی گذارده بودیم معتبر شمرده ترتیب آن فراهم سازد ، برسوابق حال او قلم عفو کشیده برسر ملك و دولت خودبرقرارش خواهیم داشت... اکنون که ترا بجهت ابلاغ مراحم خاصه خودمان به‌رستم خان نامزد کرده‌ایم گمان میبریم این خدمت نیز ازتوساخته خواهدبود. مخصوصا مایلیم که‌ازحال وروز صبیه تهمورث معلومات کافی حاصل کرده ما را مطلع گردانی و تهمورث را متوجه کنی هیچ امیدی بجهت استخلاص اوازین وضعیت نکبت‌آثار ملالت‌بار متصور و موجود نیست مگر آنکه دخترش رادر سلك جواری حرم ما منسلك سازد !

عباسقلی وقتی این سخنان را می‌شنید مهره های پشتش ازدرد فشرده میشد واحساس غیرت بر چهره‌اش شلاق میکشید . باآنکه مهدعلیا به او گفته بود که شاه‌صفی هنوز مریم را فراموش نکرده است وهمچنان در عطش وصال‌او میسوزد ، عباسقلی تاابنزمان باورش‌نمی‌آمد که‌شاه‌صفی برای بدست آوردن مریم چه‌اندازه اصرار دارد و چه قیمتی برای حصول این مقصود حاضر است بپردازد .

آنچه عباسقلی از زبان شاه‌صفی می‌شنید ، از یکسو تعصب او را تحریك میکرد وازسوی دیگرخیالش راتنسبت به سرنوشتی که در پیش داشت آشفته میساخت . سخنان شاه صفی این حقیقت را در ذهن او می نشانید که هرچند مریم‌در کنار اوست وبهیچ قیمت حاضرنیست مرد دیگری رادر زندگی خود را دهد ، معهذا تاوقتی سایه رقیبی قدرتمند چون شاه صفی بین‌او و مریم وجود دارد قادر نخواهند بود زندگی آرام و فارغ از تشویشی را در کنار یکدیگر آغاز کنند . حتی اگر به تمایل مریم و توضیه محبعلی بیك تسلیم‌شده ،عقد ازدواجی باشاهزاده‌خانم گرجی برقرار سازد خودش و مریم را در معرض انتقام خونین و دهشت انگیز شاه‌صفی قرار خواهد داد .

بااینهمه ، کوشش زیادی بخرج داد تا مبادا ازآن تشویش و تعصب که درسینه‌اش میجوشید اثری بر چهره‌اش ظاهر شود وسوءظن شاه صفی را برانگیزد .

تنهایك دلخوشی برای او باقی‌بود که بهر ترتیب ، بهانه‌یی برای مسافرتش به گرجستان فراهم آمده بود و میتوانست آن سفر را بطور آبرومندانه‌یی آغاز کند . سفری که ظاهرا بعنوان ابلاغ فرامین و خلعت های رستمخان صورت میگرفت ولی درورای این مقصود ظاهری، عباسقلی ناگزیر بود از یکطرف مقاصد شاه، ازیکجهت مقاصد مهدعلیا و بالاخره مقصود خودش‌رادرضمن آن برآورده سازد . مقاصدی که آشکارا معارض وناقض یکدیگربود ... زیراشاه‌صفی میخواست فاصله‌یی را جبران کند که‌جنگهای قره‌باغ وگرجستان بین خودش و حکمران سابق گرجستان کاخت بوجود آورده و مریم را از دسترسش دورساخته بودجبران کند. مهدعلیا درنظرداشت بوسیله عباسقلی مریم رابیشتر ازپیش از شاه‌صفی‌دور کندو اگر لازم شد باکشتن مریم به‌ماجرای عشقی‌پسرش خاتمه ببخشد.

نیازمندیهای شما

آگهی تلفنی
درصفحه نیازمندیها
با تلفن
۳۱۱۲۳۱
پذیرفته میشود

اثاثیه

خرید
بازرگانی کیهان
تلفن ۸۲۳۷۷۶
خریدار نقدی همه رقم فرش کهنه و نو جهت صادرات روزولت میدان ۲۵ شهریور

فروشگاه فرش طوسی
فرشهای کهنه و نوسنگین قیمت شما را جهت صادرات از سایرین بهتر میخرد ، تلفن ۷۵۹۰۲۹

فروشگاه مشرق ۴۹۳۲۷
خریدار قالی و قالیچه نو وکهنه ولوازم منزل یخچال نفتی و ویترینی واشیاء قدیمی و قبوض بانک کارگشائی .

فروشگاه آستارا ـ ۶۶۴۰۲
خریدار یخچال برقی و نفتی تلویزیون و کلیه لوازم منزل را بقیت عادلانه خریداریم . شاه چهارراه پیروز .

فروشگاه آسیا ۶۱۲۸۳۲
خریدار یخچال تلویزیون فرش و سایر لوازم منزل بقیمت عادلانه خیابان شاه

فروشگاه تهران کالا
خریدار هر نوع فرش نو و کهنه ولوازم ۶۹۲۲۶

نمایشگاه فرش گلشن ۶۲۱۴۲۱
همه نوع فرشهای کهنه خریداریم و همه رقم فرش نو موجود می باشد فرشهای کهنه با نو معاوضه میشود خیابان پهلوی بالای ایستگاه بیمه جنب بانک ملی یوسف آباد .

فروشگاه ایران فرش
تلفن ۷۷۴۹۷۲
کلیه لوازم شما بهر مبلغ باشد بیشتر از سایرین نقد خریداریم

فروشگاه خالقی
تلفن ۳۵۲۰۹۰
فرش کهنه و نو و یخچال تلویزیون لوازم منزل شما را خریداریم

فروشگاه شایان ۶۱۳۳۸۱
خریدار فرش کهنه ، نو یخچال تلویزیون لوازم منزل

فرش خواجه نصیر ۷۲۶۹۰
بهترین خریدار و معاوضه فرش کهنه و نو جهت صادرات

فروشگاه فرش دیبا ۴۱۷۳۹
خریدار فرش کهنه و نو

فروشگاه بختیاری تلفن ۷۵۹۳۲۹
بهترین خریدار کلیه لوازم منزل

خریدار فوری یخچال های نفتی تلفن ۴۹۳۹۳

فرش فروردین تلفن ۴۳۰۸۵
بهترین خریدار فرش های کهنه و نو .

فروشگاه آرمان تلفن ۶۹۶۲۳
خریدار یخچال برقی و نفتی و تلویزیون قالی و قالیچه

فرش رضوی ۷۶۴۸۰۰

فرش اردیبهشت ۶۸۱۶۴
خریدار فرشهای کهنه
۱ـ۲۶ آ ـ ۷۷۷۲

خیر ـ تلفن ۶۹۹۶۰
بهترین خریدار نقدی فرش شما

فروشگاه سعید سرچشمه
خرید اثاث خانگی و فرشهای سنگین قیمت ۳۱۸۶۶۷ و ۲۳۳۷۶

کرایه
کرایه هر نوع ماشین تحریر بنگاه فنی ناصر تلفن ۷۵۶۲۰۵ دروازه دولت مقابل سعدی

فروش دست اول

OSTAD
کارخانه صنعتی استاد
بایک دنیا تجربه
سازنده مدرن ترین لوازم دفتری
صندوق نسوز
باقیمت استثنائی
مدل ۱۵۰ کیلوئی ۲۵۰۰ ریال
مدل ۲۵۰ کیلوئی ۳۵۰۰ ریال
مدل ۳۵۰ کیلوئی ۴۵۰۰ ریال
مدل ۴۵۰ کیلوئی ۶۵۰۰ ریال
مدل ۵۵۰ کیلوئی ۷۵۰۰ ریال
نمایشگاه و دفتر مرکزی : خیابان فردوسی شماره ۷۷ ـ تلفن ۳۱۲۸۵۰ ۳۱۱۹۹۵

مبل و دکوراسیون

پرده دوزی ارجمند ۳۱۷۳۷۰

پیراهن مبل : ۳۱۹۵۰۵
تعویض پارچه مبل : ۳۱۹۵۰۵
پرده دوزی شهرزاد : ۳۱۹۵۰۵

مبل شادرو
جمعه ها تعطیل است تلفن ـ ۶۲۰۱۸۵

بامبل **درخشان**
زندگی خودرا درخشان کنید نیروی هوائی فلکه اول تلفن ۷۹۹۴۶

شستشوی مبل و فرش

شستشوی مبل و فرش
کلین سرویس مبتکر پیشرو نظافت مبل و فرش با دستگاه منحصر بفرد تلفن ۹۵۲۵۴۶

دوراکلین سرویس امریکا
خشکشوئی مبل و فرش درمحل وابسته بتاول ماستر ایران تلفن ۷۵۸۳۹۵ ، ۷۵۸۳۹۶ و ۷۳۶۸۳

شستشوی مبل و فرش ساحل
نظافت مبلمان و پلیش بوسیله دستگاه برقی در جای خود ۹۵۶۵۶۵

شستشوی مبل و فرش ادیب
مبل و فرش تشکهای ماشین درجای خود تمیز مینماید ـ ۹۵۲۴۵۴

کارخانه قالیشوئی اطلس
باسابقه و مجهز تلفن ۹۶۰۲۹۸

کارخانه قالیشوئی ادیب
مجهز به کلیه وسایل ۹۵۸۹۵۰

لوله کشی گاز

لوله کشی گاز
طبق استانداردهای شرکت ملی گاز ایران
تلفن : ۶۲۳۲۸۸ و ۶۲۷۳۲۱ داخلی ۲۳ و ۷۶۳۳۵۲

گاز

پخش گاز
شرکت بوتاگاز از ۷ و نیم صبح تا ۸ شب تلفن های ۳۹۲۳۸۹ و ۳۹۳۲۲۳

ارساگاز
« پخش گاز »
۴۴۸۰۲ ـ ۴۶۷۶۶
۶۹۷۴۵
سرویس
۶۱۲۴۷۱

BUTANE
بوتان
شرکت بوتان
از ۷ صبح تا ۹ شب
پخش گاز
۹۵۳۰۵۱

پرسی گاز
گاز و سرویس
غرب خیابان پهلوی
۹۶۳۰۲۱ تا ۹۶۳۰۲۵
از ۷ صبح تا ۷ شب
شرق خیابان پهلوی
۴۷۲۴۷ ـ ۴۷۹۹۰ ـ ۶۴۵۹۵ تا ۶۴۵۹۱
از ۷ صبح تا ۱۰ شب
تلفن مخصوص تعمیرات ۶۵۲۴۰

ایران گاز
همه روزه از ساعت ۷ صبح الی ۱۱ شب
تلفن پخش گاز ۶۱۱۳۰۱

نصب آنتن تلویزیون
شرکت اهم الکترونیک
نصب آنتن های امپریال
سرویسهای سیار این شرکت همه روزه در تمام نقاط تهران بویژه شمیرانات آماده نصب آنتن و تنظیم کانال آموزشی میباشد تلفن ۶۲۴۸۱۷

آنتن تلویزیون فوری
انواع آنتن با نصب ۸۰۰ ریال فروشگاه ارمغان خیابان کارون ۹۵۷۸۷۹

نصب آنتن فوری
تمام کانال خارجی فادا باقیمت مناسب دیاموند تلفن ۳۵۱۱۲۰

تعمیرات

تلویزیون
تعمیرگاه تلویزیون الکترون تلفن ۷۶۳۶۸۲
تعمیر تلویزیونهای R.C.A شاوب لورنس ـ فیلیپس ـ تلفونکن و سایر مارکها با سرویس مجهز سیار در شهر و شمیرانات

تلویزیون سرویس
خاورمیانه تلفن ۳۹۳۳۱۷
تعمیر تلویزیونهای امریکائی واروپائی R.T.A-R.C.A دمونت ، ژنرال الکتریک فیلیپس ، بلاپونکت ، سییرا ، شاوب لورنس و غیره با سرویس سیار درهرنقطه تهران
۱ـ۱۰ آ ـ ۷۷۴۸

شرکت اهم الکترونیک
تعمیر تلویزیونهای شاوب لورنس
آر تی آی فیلیپس تلفنکن گروندیک ونصب کنورتور وتنظیم کانال آموزشی تلفن سرویس های سیار تهران و شمیرانات ۶۲۴۸۱۷
۱ـ۱۷ آ ـ ۱۷

سرویس تلویزیون گارانتی
سرویس سیار کلیه تلویزیون ها نصب کنورتور تهران و شمیرانات ۶۲۸۳۷۱
۱ـ۳۰ آ ـ ۷۷۶۸

تلویزیون شما فوری در منزل تعمیر میشود تلفن ۹۶۰۵۴۶

سرویس تلویزیون وهاب
تلفن : ۵۳۶۷۳

تلویزیون

سندیکای مهندسین و متخصصین الکترونیک و اتحادیه تعمیرکاران تهران تعمیرگاه های مجاز تلویزیونهای شاوب لورنس و R.C.A / R.T.I ، وستینگهاوس را که صلاحیت تعمیر دارند ، بدینوسیله معرفی مینماید .

تعمیرگاه شاوب لورنس
مدیر مسئول محمدی
کاوه ۳۱۲۸۸۲ و ۳۱۲۰۷۲

تعمیرگاه رشادت جو
مدیر مسئول رشادت جو
تلفن ۵۹۷۵۰

تعمیرگاه ایران تکنیک
مدیر مسئول حیرت نگار
تلفن ۴۲۷۳۳ و ۶۹۵۱۴

تعمیرگاه R.C.A-R.T.I
مدیر مسئول عمادی
۳۱۳۲۷۸ و ۳۱۳۲۶۲

تعمیرگاه ثابت
مدیر مسئول ثابتی
تلفن ۶۹۱۷۰

تعمیرگاه آژور
مدیر مسئول امیرچوپانی
تلفن ۶۱۱۲۶۱

تعمیرگاه R.C.A سوپر
مدیر مسئول ملیک
تلفن ۳۱۱۹۹۱

تعمیرگاه تهران الکترونیک
مدیر مسئول شفیقی
تلفن ۶۱۱۸۳۶

تعمیرگاه مرسی
مدیر مسئول مرسی
تلفن ۷۶۵۷۹۵

تعمیرگاه هلند
مدیر مسئول مالک
تلفن ۷۶۰۵۲۵

موقعیت استثنائی

برای کسانیکه تاکنون موفق بداشتن زمین و خانه در تهران نشده

و یا بعلت سلیقه زیاد و یا پول کم نتوانسته اند زمین مناسبی در شمال شهر تهران با فاصله نزدیک به مرکز شهر تهیه نمایند .

کوی سرسبز که در شمال خیابان ۴۵ متری سید خندان بفاصله ۵۰۰ متری شمال میدان بزرگ فرح واقع میباشد .

طبق اصول شهرسازی با خیابانهای وسیع و قطعات ۱۵۰ الی ۳۲۵ متری تفکیک شده و از نظر نقشه جامع تهران مسکونی و بهترین موقعیت را داشته و با محدوده فعلی فاصله کمی دارد و انشعاب آب و برق تا سرزمین آمده و علاوه براینها وجود جنگلهای لویزان در شمال این اراضی و مرتفع بودن آن دارای هوای سالم و لطف خاصی است .

به ارزانترین قیمت نقد و اقساط با سند مالکیت واگذار میشود برای کسب اطلاع بیشتر بدفتر فروش خیابان سیمتری نظامی اول فرح شمالی طبقه فوقانی بانک ملی شعبه کسری پلاک ۶ر۳۶ تلفن : ۷۶۲۳۸۷ و یا به نماینده فروش آژانس وحید ۲۴ اسفند بازار ایران تلفن ۴۸۸۳۴ مراجعه فرمائید

کارگاه فنی لئون

مجهز بدستگاه های مدرن پرس پریک آماده پذیرفتن هرنوع به هرضخامت کارهای برش و خم کاری میباشد .
آدرس: جاده تهران نو مقابل پمپ بنزین قاسم آباد کوچه خسروی تلفن ۷۹۱۵۸۱

یخچال

تعمیرگاه یخچال فریجیدر ۷۳۳۳۶

تعمیرات یخچال وازگن
تعمیرات یخچال کولر شوفاژ ۷۶۰۷۹۳

بخاری

سرویس بخاری ۱۵۰ ریال یک سرویس ۶۰۰ ریال تلفن ۷۸۰۱۲۵

سرویس آبگرمکن بخاری شوفاژ
۷۹۳۰۵۷

شوفاژ
سرویس شوفاژو
تهویه گرم مسعود ۶۴۴۸۵

کولر
روکش کولر ۷۶۴۶۰۸

فروشگاههای اتومبیل

فروشگاه اتومبیل
دلیجان
آدرس : خیابان آیزنهاور ایستگاه کاوه
تلفن ۶۶۱۵۱ و ۶۷۳۲۳

وانت ژیان (پیکاب)
مرکز فروش نمایشگاه امیر
نقد واقساط
انتهای خیابان شاه میدان محمدرضا شاه تلفنهای ۹۵۰۰۹۰ و ۹۵۹۶۶۶

انواع جیپ ولندرور و وانت موجود ۴۷۰۷۵

فروشگاه آریا وشاهین
سهراب جلالی ۷۹۴۴۸۴

آریاشاهین
مرکز فروش نمایشگاه سهیل نقد و اقساط
تلفن ۴۳۳۱۶

نمایشگاه اتومبیل بصیری
خرید و فروش تاکسی انواع اتومبیل سواری تلفن ۵۷۹۲۱

نمایشگاه اتومبیل ۴۴۴
خریدار و فروشنده انواع اتومبیل خیابان شهناز ایستگاه کلانتری تلفن ۷۵۷۴۴۹

فروشگاه اتومبیل مقدم
همه نوع اتومبیل جیپ لندرور میثاقی ۵۲۲۱۴

فروش اتومبیل

مدل ۱۹۶۶
یکدستگاه اتوبوس ماگیروس ۴۱ نفره اطاق وموتور و سایر لوازم فنی تازه تعمیر فوری بفروش میرسد. طالبین به تلفن ۷۳۴۱۵ و ۷۹۶۰۷۵ مراجعه فرمائید .
۱ـ۲ آ ـ ۸۲۰۹

خرید
ژیان دست دوم خریداریم
تلفن ۵۴۹۶۶۶ و ۹۵۰۰۹۰

پیکان وژیان خریداریم ۲۸۴۵۲

برای اتومبیل شما

شرکت نریمیان
وارد کننده مستقیم قطعات سیتروئن وانت وژیان
فروش کلی و جزئی تخفیف فوق العاده حشمت ـ الدوله غربی ۴۲۲ ساعت کار ۷ صبح الی ۱ر۵ بعداز ظهر و از ۴ر۵ الی ۷ر۵ بعد ازظهر تلفن ۹۵۰۱۱۱

روکش اتومبیل ۹۷۰۹۸۱

wynn's
وینز ، ضد دود موتور
وینز ، ضدروغن سوزی
وینز، تمیزکن کابراتور
وینز، ضد زنگ رادیاتور
فروشگاه گوهری سعدی جنوبی تلفن ۳۰۴۵۰۹

کارخانه پرس سازی
بهرامی
پرسهای برقی کوچک وبزرگ به ظرفیت ۶ تن ۱۲ تن ۱۸ تن خیابان سیروس مقابل پمپ بنزین تلفن ۳۵۵۷۹۲

کرایه

اتولوکس
اتومبیلهای تشریفاتی با راننده برای داخل و خارج تهران میدان فردوسی تلفن ۴۴۶۰۵ و ۶۱۱۲۷۰

کالج بار
بارکش شهر و حومه
بیمه اثاثیه منزل
تلفن
۴۱۱۱۱
۶۱۱۱۱۱

ام ـ آ ـ اس
اتوبوس و مینی بوس دربست برای کارخانجات وموسسات ومسافرت های دستجمعی تلفن ۹۷۰۸۱۴

حمل و نقل وطن
حمل کالا به تمام نقاط کشور ویژه اصفهان ، شهرضا ، آباده مرودشت ، شیراز ، همدان استان گیلان و مازندران تلفن ۵۵۹۴۹ و ۲۴۵۷۸

بولدوزر مقدم
تلفن ۹۵۹۵۹۵

آریاتوریست
اتومبیل کرایه
اتومبیلهای آخرین سیستم را باراننده و بدون راننده در تمام ۲۴ ساعت دراختیار شما میگذارد .
تلفن ۶۲۳۱۱۵
۶۲۳۱۱۶

جرثقیل پارس
تلفن ۷۸۶۶۲ و ۷۸۱۱۱۲
مجهز بانواع جرثقیل های تمام گردان برقی و هیدرولیک دکل بلند .

جرثقیل و تریلی بابک
آیزنهاور تلفن ۹۵۹۵۸۸

حافظیه کرج

میان ماه من تاماه گردون
تفاوت از زمین تا آسمان است
حدود ۳۰ قطعه زمین و چند باغ از دو سال تاشش ساله در حافظیه کرج مقابل نیروگاه بزرگ برق موجود است البته این اراضی باسایر اراضی تفاوت بسیار دارد.
لطفا بعد از ظهرها از ساعت ۵ تا ۸ خیابان کندی نبش فرصت شرقی شماره ـ ۴۵ نصرالله اهورهوش مراجعه فرمائید ایام تعطیل وعده ما درحافظیه است تلفن ۹۶۳۲۹۷

یکطبقه ساختمان خیابان شاه

طبقه سوم ساختمان مبل شاهین خیابان شاه چهارراه فروردین دارای شش اطاق بزرگ و کلیه لوازم با تلفن جهت دفاتر کار شرکتها و مطب به اجاره داده میشود به تلفنهای ۴۱۹۳۰ و ۶۴۴۳۶ مراجعه فرمایند .

ماشین آلات

کمپرسور های باد سوان
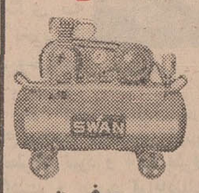

معروفیت جهانی
دارد
باندازه های مختلف بامناسب ترین قیمت
نماینده انحصاری تکنو ـ ماشین ابزار خیابان قدیم شمیران بالاتر از چهارراه حقوقی شماره ۱ر۱۸۶ تلفن ۷۱۱۱۵ ـ ۷۳۹۶۲

املاک و مستغلات

فروش
فروشنده اراضی تهران پارس نارمک امینی تلفن ۷۹۰۰۹۰

لاله زار بنگاه کوشان ۳۱۹۷۸۴
فروشنده املاک در همه جا لطفا با تلفن دستور فروش بفرمائید

آژانس شایسته ۵۰۳۴۹
مرکز عمده معاملات املاک در شهر تهران و حومه

خانه فروشی
خانه های اقساطی مدرن
ساخته میشود املاک ۷۷۷ با اقساط طویل المدت زمین شمارا میسازد تلفن ۷۶۴۸۸۰
۱ـ۲۵ آ ـ ۷۵۲۶

خانه مستغلاتی
نوساز دوطبقه دونبش مهندسی ساز هر طبقه شش اطاق هال بزرگ درخیابان شمیران روبروی خیابان ظفر کوی لادن به فروش میرسد تلفن ۶۱۱۳۱۵

خانه ای با ۸ اطاق و گاراژ و تلفن واقع در خیابان ملک الشعراء بهار برای اجاره یا فروش با تلفن: ۲۵۶۴۳ تماس بگیرید .

فروش خانه ـ خانه سه طبقه بمساحت ۲۶۷ متر حدود ششصد متر زیربنا مستحکم و لوکس با تلفن و سایر احتیاجات خیابان شاهرضا خیابان رامسر بدون واسطه بفروش میرسد خواستاران با تلفن ۶۹۳۸۱ مذاکره فرمایند.
۱ـ۳ آ ـ ۲۹۷۴۱

خانه فروشی فوری نارمک دردشت شمال خیابان ۴۵ متری فرح مساحت ۱۶۰ متر زیربنا ۲۳۵ متر ۲ طبقه هر طبقه ۳ اطاق هال و سرویس تلفن ـ ۷۹۳۵۹۸ حکمت .
۱ـ۳ آ ـ ۸۱۶۹

خانه های فروشی
در شمال شهر چند دستگاه ساختمان هریک به مساحت ۲۰۰ متر ویلائی و مستغلاتی از ۸۰ هزار تومان ببالا نقد و نسیه بفروش میرسد دفتر اندیشه تلفن ۷۶۱۷۴۷
۱ـ۵ آ ـ ۸۰۱۲

خیابان قدیم شمیران
روبروی پمپ بنزین کوچه پیکان ساختمان مستغلاتی ۲ طبقه ۴ اطاق با سرویس کامل به فروش میرسد دفتر زرتشتیان تلفن ۷۶۴۳۰۲

خانه های ویلائی و مستغلاتی
در شمال شهر برای فروش و اجاره موجود است دفتر قاسمیان ۷۷۳۵۸۱

حدود خیابان تخت طاوس
تعداد محدودی آپارتمان لوکس مبله یک اطاقه و دو اطاقه با کلیه وسائل زندگی شامل تلفن ، آسانسور وتهویه مطبوع جهت فروش آماده است تلفن ۷۵۷۳۰۳

خانه های ویلائی در تهران پارس بفروش میرسد تلفن ۳۹۱۳۵۶
۱ـ۱۱ آ ـ ۷۷۶۳

حمیدیه کرج

موقعیت استثنائی : اراضی حمیدیه با دارا بودن آب وهوای مناسب ، وجود نیروگاه عظیم برق وترقی سریع آینده درخشان این زمینها را تضمین مینماید . لذا بایک حساب ساده وداشتن مختصری آینده بینی مسلم میگردد که خرید زمینهای حمیدیه از هر پس اندازی باصرفه تر است . بنابراین با انتخاب یکقطعه ۶۰۰ متری از اراضی حمیدیه آینده خود و فرزندانتان را تامین فرمائید .
اراضی حمیدیه در ۲ر۵ کیلومتری پل اتوبان کرج واقع است .
آژانس **پرسپولیس** تلفنهای ۶۳۱۸۶۱ ۶۳۰۳۱۲
آدرس ـ امیرآباد شمالی نبش کوچه مجد

ویلای فروشی

چند دستگاه ویلا مدرن شخصی ساز بفروش میرسد ۷۶۴۹۷۳

زمین فروشی
دوست عزیز
بحکم طبیعی برای هرخانواده مسکنی لازم است ـ باتوجه به گرانی روزافزون قیمت زمین در شهر تهران و توسعه سریع شهر بطرف غرب توام بافعالیت آبادانی در منطقه شهریار و کرج ، اکثریت مردم از زمین های ملاردویلا خریداری و مشغول آبادانی هستند ـ دلیل اینکه چرا طبقات مختلف از زمینهای ملاردویلا خریداری کرده و این منطقه زودتر از زمینهای مشابه در حال آبادانی است بعد از بازدید آن برای شما نیز روشن خواهد شد .

ملاردویلا
ملاردویلا ـ واقع در جنوب اتوبان کرج که از جاده اسفالته شهریار کرج نیز بافاصله کمتری به تهران متصل است .
ملاردویلا ـ در منطقه خوش آب و هوا در کمترین فاصله زمانی از مرکز شهر وبنازلترین قیمت نقد واقساط بدون هیچگونه مخارجی از قبیل کمیسیون حق العمل و غیره .
ملاردویلا ـ تفکیک شده با اصلوب صحیح به قطعات ۱۵۰۰ متری به بالا با میادین بزرگ و خیابانهای ۳۰ و ۲۰ و ۱۶ و ۱۲ متری که خیابانها عموما جدول بندی و درختکاری شده و خیابان ۳۰ متری در سرتاسر زمین با بلوار های زیبا دردست اسفالت میباشد .
ملاردویلا ـ دارای زمینی کاملا مسطح با بهترین خاک زراعی مستعد درخت کاری و گلکاری که از نظر آب زیرزمینی نیز کاملا غنی بوده ودرسرتاسر زمین در عمق ۶ تا ۷ متری به آب میرسد ـ بعلاوه چاههای عمیق با لوله کشی آب در سرتاسر زمین آماده بهره برداری است ضمنا نیروگاه عظیم برق شهریار در مجاورت زمین واقع شده که انشعاب آن تاسرزمین آمده .
ملاردویلا ـ بانظر مقامات مختلف اداری و ثبت اسناد تفکیک و هر قطعه دارای سند مالکیت اختصاصی است که همان روز معامله به خریدار محترم تقدیم میگردد ـ وسیله ایاب و ذهاب برای دیدن زمین آماده است ـ نماینده فروش زمینهای ملاردویلا و گلستان آژانس شایسته تلفن ۳۰۵۳۴۹ آدرس ـ تهران از اسلامبول اول لاله زارنو مقابل سینما متروپل طبقه دوم آژانس شایسته .

زمینی است در کیلومتر ۱۲ جاده مخصوص کرج تفکیک شده به قطعات دو هزار متری دوبر و دیوار کشی شده مناسب برای کارخانه به آقای درویش تلفن ۹۵۵۷۱۷ مراجعه شود .
۱ـ۳ آ ـ ۸۱۳۳

زمین باآب و برق
برای گاوداری گوسفندداری بر جاده علیشاه عوض بفروش میرسد تلفن ۳۱۲۴۹۸ .
۱ـ۱۰ آ ـ ۶۵۴۴۰

شما که خیال ازدواج دارید
با خرید یکقطعه زمین ویلائی در بهترین نقطه کرج باآب لوله کشی متری ۱۶ تومان نقد و اقساط آینده تان را تامین کنید تلفن ۶۲۲۴۶۶

فروش وسرقفلی

مغازه واگذاری
خیابان تخت طاوس دو باب مغازه و یک زیر زمین فقط بمنظور احداث کافه تریا ، سوپرمارکت و یا دراگ استور بدون واسطه واگذار میشود .
تلفن ۷۵۷۳۰۳
۱ـ۳ آ ـ ۸۱۱۱

سه باب مغازه نوساز بر ظفر به اجاره واگذار می شود گلستانی .
تلفن ۷۷۵۳۶۱

زیرزمین
خیابان امیرکبیر جنب حمام سراج یکدستگاه زیرزمین به مساحت ۲۰۰ متر با آب و برق قابل استفاده کارگاه های مختلف مخصوصا چاپخانه واگذار میشود برای اطلاع بیشتر بتلفنهای ـ ۲۵۰۹۸ و ۳۱۳۶۷۳
۱ـ۱۰ آ ـ ۸۱۷۷

داروخانه
داروخانه ای با فروش و موقعیت خوب دریکی ازشهرهای زیبای شمال به فروش میرسد ـ رشت بنگاه داروئی رشتیان
۱ـ۲۰ آ ـ ۶۰۱۲۴

جهت هرنوع کارگاه با هر نوع برق ۲۴۰ متر صد متر سالن ۱۴۰ متر فضا حوالی جاده آرامگاه تلفن ۸۶۲۲۴۰ مراجعه نمائید . آ ـ ۸۰۸۹

کارخانه جوراب بافی
مجهز به تمام ماشین آلات اتوماتیک جهت فروش فوری ۵۰۵۹۹

مغازه لباسشوئی و اطوکشی کانال آدرس: دلگشا . خیابان کرمان میدان احمدی بفروش میرسد .
آ ـ ۳۰۰۵۳

اجاره داده میشود

اپارتمان اجاره
انواع آپارتمان ـ ویلائی و همچنین مبله همیشه برای اجاره آژانس نیری ۶۲۸۶۱۰
۱ـ۲۶ آ ـ ۷۰۷۸

چند دستگاه آپارتمان ۴ و ۵ اطاقه باتلفن وتهویه مطبوع با آسانسور نبش فرصت و ثریا مقابل رنگین کمان پلاک ۱۲۹ برای مطب یا دفتر کار اجاره داده میشود . طالبین به محل یابتلفن ۶۵۰۱۹ مراجعه نمایند.

تعداد ششدستگاه آپارتمان چهار اطاقه باهال و آبدارخانه ووسائل بهداشتی و حرارت مرکزی و کولر وتلفن های مجزا برای هر دستگاه واقع درخیابان روزولت روبروی درب خروجی سینما دیاموند یکجا و بطور مجزا برای استفاده بنگاهها و موسسات وادارات دولتی و ملی ودفتر کار ومطب باجاره واگذار میشود طالبین درمحل به سرایدار ساختمان مراجعه فرمایند .
۱ـ۴ آ ـ ۳۰۰۰

۸ آپارتمان استیل بسیار لوکس با تهویه گرم و سردهر یک دارای ۳ اطاق خواب ـ ناهار خوری ـ سالن ـ دو هال ـ دو حمام و سرویس لوکس و کف پارکت یوسف آباد خیابان صبائی تلفن ۶۲۰۴۵۵

یکدستگاه زیرزمین آپارتمان واقع در خیابان روزولت جنوب سینما دیاموند بمساحت تقریبی سیصد مترمربع بادکوراسیون و نور و روشنائی کافی و با حرارت مرکزی و کولر و تلفن مجزا و یکباب مغازه سه دهنه با نیم طبقهٔ داخلی آن واقع در خیابان روزولت روبروی درب شرکت ملی گاز ایران با حرارت مرکزی و تلفن مجزا با دریافت سر قفلی باجاره واگذار میشود طالبین درمحل به سرایدار ساختمان مراجعه فرمایند .
۱ـ۴ آ ـ ۳۰۰۱

ساختمان اجاره
ساختمانی مدرن دو طبقه دارای ۱۶ اطاق با سرویس جهت موسسات دولتی و ملی اجاره داده میشود نارمک اول فلکه ۷ حوض تلفن ۷۹۳۶۰۰

قابل توجه ادارات
دولتی و موسسات خصوصی
یک ساختمان بزرگ نوساز دارای ۷۴ اطاق و زیرزمین و پارکینگ برای ۴۰ اتومبیل مجهز بشوفاژ و کولر در خیابان پهلوی شمالی اجاره داده میشود بنگاه عقاب تلفن ۶۲۳۳۰۰

اجاره داده میشود
جبهه خیابان سپه جنب باستیان ساختمان هائی بمساحت ۶۰۰ متر ۴ طبقه مجهز جمعا ۲۰ اطاق و سالنهای بزرگ با فضای سبز تلفن ۴۴۴۹۲ و ۴۵۵۶۲
۱ـ۱۴ آ ـ ۷۳۲۸

رهن
نیروی هوائی فلکه اول آپارتمان ۳ اطاقه با تمام وسائل رهن داده میشود ۷۹۹۴۶
۱ـ۴ آ ـ ۸۰۵۴

سالن وانباراجاره
سالنهای بزرگ بابرق صنعتی وآب و تلفن مناسب برای انبار و کارگاه اجاره داده میشود صبحها تلفن ۲۰۶۳۸
۱ـ۲ آ ـ ۲۹۹۶۱

اطاق اجاره
۲ عدد اطاق در طبقه سوم با سرویس کامل که برای سکونت ومطب و محل کارمناسب میباشد بدون واسطه اجاره داده میشود طالبین به تلفن ۶۸۰۶۱ یا به آدرس خیابان بلوار روبروی پارک فرح جنب مغازه اغذیه فروشی ۴۴۴ مراجعه کنند .
۱ـ۲ آ ـ ۸۲۱۵

امیرآباد خیابان کاشان
سه راه خیابان جمشید طبقه فوقانی پلاک ۱۳۳ر۱ با چهار اطاق و تلفن گاراژ اجاره داده میشود از ساعت ۱۶ الی ۱۸ بشماره تلفن ۶۳۱۱۸۳ مراجعه فرمایند .
۱ـ۲ آ ـ ۸۲۰۸

خریداری میشود

زمین محدوده و غیر محدوده درهر نقطه ای از تهران خریداریم تلفن ۹۵۶۶۸۵
۱ـ۲۶ آ ـ ۷۹۴۳

جنت آباد مکانیزه خریداریم ۷۶۴۹۷۳
۱ـ۲ آ ـ ۷۷۳۲

زمینهای افسریه خریداریم ۷۹۱۳۵۹

دربازکن برقی بکد
قیمت یکدستگاه کامل ۲۵۰ تومان
بدون پیش قسط به اقساط ماهیانه ۵۰ تومان بپردازید
بوسیله تلفن سفارش دهید دستگاه در مدت ۳ ساعت نصب وتحویل میشود.
شرکت بکد الکتریک تلفنهای ۷۷۲۰۰۸ ـ ۶۲۷۸۸۲

قابل توجه آقایان اطباء و مدیران داروخانه ها

بریستون ایران بانهایت خوشوقتی باطلاع میرساند که داروهای میدجانسون امریکا از تاریخ ۲۵ دیماه ۱۳۴۹ دراختیار بریستون ایران بوده و بوسیله این شرکت تبلیغ و پخش خواهد شد .
لطفا درخواستهای خودرا به آدرس: خیابان تخت طاوس خیابان لارستانی چهارراه شهپر شماره ۷۱ و یا صندوق پستی شماره ۱۴۳۵ر۱۱ ارسال دارید .
تلفن ۶۲۷۷۸۱ و ۶۲۶۲۲۵
بریستول ایران

نیازمندیهای شما

اراضی ام‌ـام‌ـسی کردان ملارد کوهك خریداریم ۴۵۶۲۵ و ۴۶۹۵۴

اراضی تهران‌پارس خریداریم بازرگانی‌امینی تلفن ۷۹۰۰۹۰

زمینهای ولنجك فرحزاد سعادت‌آباد پونك‌باغ فیض خریداریم تلفن ۶۳۶۳۰۰

کوهك کوهك کوهك خریداریم گلکاریزدی ۹۵۶۶۰۶

دفتر پارس اراضی سیصدمتری داخل طرح عباس‌آباد خریدار است تلفن ۷۶۱۵۵۸

جنت‌آباد باغ فیض‌ـ کوهك حاجی‌آباد خریداریم ۹۵۱۷۷۹

خرید کوهك جنت‌آباد باغ‌فیض عباس‌آباد سازمان‌برنامه ۶۶۳۰۳

خریدار زمین تهران پارس ۷۹۶۰۲۷
۱ـ۱۲ آـ ۸۱۰۸

خریدار زمین تهران‌پارس‌ـ ۷۸۱۹۳۶

خریدار زمین تهران‌پارس ۷۹۳۰۲۰

اراضی شمس‌آباد مبارك آباد کاظم‌آباد خریداریم تلفن ۷۷۰۴۷۹

زمینهای ساحلی محمودآباد وحومه متعلق بکارمندان وزارت کشاورزی را خریداریم. محمودـ آباد ـ حاج عطاءالله نصرت‌ـ الدین تهران ۲۲۵۸۳ آقای‌تقوی
۱ـ۱۰ آـ ۶۶۴۴۸

زمینهای زعفرانیه دره قشلاق مکانیرو سعادت‌آباد فرحزاد را خریداریم بازرگانی‌جلالی‌خیابان پهلوی تلفنهای ۶۳۶۴۱۱ و ۶۳۴۱۹۳

ولنجك
علی‌آباد محمودیه خریداریم ـ ۸۹۰۱۵۰ لطفی

خریدار زمین افسریه ۷۹۳۳۴۶

اراضی عباس آباد و داودیه سلطنت‌آباد خریداریم تلفن ۷۶۵۹۰۸

اراضی دره‌قشلاق‌ونك یوسف آباد خریداریم املاك دارابی ۶۲۰۵۳۹

زمینهای نقد و اقساط به قطعات ۱۵۰ الی ۵۰۰ متر به فروش میرسد ۷۸۱۹۴۱
۱ـ۱۱ آـ۸۱۵۵

زمینهای سازمان چای و تهران‌پارس خریداریم ۷۸۱۹۴۱

اراضی ام ـ آر ـ اس و ام‌ـام‌ـ سی طرشت خریداریم ۴۴۱۴۱

خریدار زمین تهران‌ـ پارس تهران نو نارمك نیروی هوائی افسریه تلفن ۳۹۱۵۰۰

اراضی تهران‌پارس وسازمان چای خریداریم موسسه ایران زمین ۷۸۴۸۵

نیازمندیهای اجاره

سازمان نیازمندیهای خارجیان
خانه‌شمارا اجاره میدهد ۶۱۳۹۳۹

موسسه امور خارجیان . اجاره به‌خارجیان تلفن ۷۱۷۸۲

خانه و اپارتمان مبله وغیر مبله در شمال شهر مورد نیاز است سینی گید ۷۶۴۸۱۱

مستغلات شمارا بخارجیان
اجاره میدهیم ۴۲۴۱۲

سازمان تهیه مسکن
منازل شما را در شمیرانات به خارجیان اجاره میدهد ۷۷۳۰۰۳
۱ـ۶ آـ ۸۱۴۹

بنگاههای معاملات املاك

خرید و فروش اراضی ولنجك زعفرانیه و پهلوی ۸۵۴۸۵

پهلوی دره قشلاق قیطریه کوی مکانیر . لنجك عابدی ۸۵۰۰۹۵

مشاور املاك کیشا ـهجری سی متری کیشا جنب گرمابه‌لیلی

بورس املاك شمیران دفتر براتی باغ فردوس ۸۵۲۵۷۵

برای خریدو فروش زمینهای کرانه دریای خزر ـ ویلا ـباغ مرکبات ـچای ـ اراضی‌جنگلی و معاوضه با مستغلات در تهران و تهیه‌هر نوع‌ساختمان به‌موسسه ساختمانی ۱۱۱ واقع درمیدان بهارستان مراجعه و مشاوره فرمائید تلفن ۳۹۱۵۰۰

خرید و فروش جنت‌آباد کوهك حسن‌آباد هاشمی تلفن ۶۸۳۱۵ صفر نژاد .

خرید وفروش اجاره
مستغلات شمال شهر ۶۳۷۴۶۶

املاك نیك ۶۳۱۶۰۶
مرکز خرید و فروش اراضی ونك یوسف‌آباد و کوی‌مکانیر

دارندگان املاك و مستغلات بمنظورتسهیل وانعقاد قرارداد امور مباشرتی خود به تلفن : ۲۷۹۴۳ مراجعه فرمایید.

برای ساختمان شما

کاغذ دیواری
باقساط کاغذ دیواری‌ونقاشی ساختمان باقساط تلفن ۷۸۱۹۷۷

سرامیك
تهران نقش
سازنده مرغوبترین سرامیك بافرم و رنگهای مختلف خیابان حضرت عبدالعظیم خیابان فرح آباد سرای حاج حسنعلی تلفن: ۲۷۱۶۴

کالای بهداشتی‌وساختمانی پیرایش تلفن ۹۵۷۸۹۴

لوله‌بازکنی
لوله‌بازکنی فاضل‌آب مولن‌روژ تلفن ۹۷۰۹۸۱

لوله بازکنی فاضل آب
مقدم ۶۴۶۳۵

لوله بازکنی فاضل آب
تکنیسین آریا
تلفن ۷۶۴۶۰۸

لوله بازکنی فاضل آب
بادستگاه تراکم هوا
۶۴۴۸۵ مسعود

لوله بازکنی فاضل آب
مطمئن فوری مناسب
تلفن ۷۵۶۴۰۸

سازمان «۳۰۱»
لوله بازکنی فاضل آب
بادستگاه تراکم هوا
تلفن ۳۰۱۳۰۱

رفع گرفتگی هرنوع لوله ساختمانی
بادستگاه تراکم هوا ـ تلفن ۷۸۷۲۷

لوله بازکنی فاضل آب
بادستگاه تراکم هوا
تلفن ۷۶۳۲۸۶

مؤسسه فنی صبا
رفع گرفتگی لوله فاضل آب
تلفن ۷۶۰۸۷۷

لوله بازکنی فاضل آب
جنرال
۷۹۳۰۵۷
مطمئن فوری ارزان
بادستگاه مجهز بدون خرابی

معاملات پول

پول‌موجود
پول بیواسطه ۶۴۶۱۸و۲۲۷۲۹

پول تومانی دو شاهی همیشه موجود ۶۲۸۰۹۰

خانه و پول فرح‌شمالی
مرکز معاملات پول تهران ـ ۷۷۱۳۸۸

پول شرطی باسودبانکی ۴۸۴۶۳

پول باسود بانکی موجود تلفن ۷۶۲۶۵۹

وام در مقابل تلفن
وام در مقابل اتومبیل ۳۰۱۳۲۴ و ۳۰۱۳۲۵
خیابان لاله‌زارنوچهارراه مهنا ساختمان البرزطبقه اول شماره ۳

۳ هزار تومان وام ۱۵ ماهه در مقابل تلفن‌شما فوری میدهیم .
تلفن ۳۹۳۳۰۳

پول ۵ر۱شاهی ۶۲۴۸۷۳

وام در مقابل تلفن وخانه فوری تلفن ۶۵۰۷۴

وام‌درمقابل تلفن ۶۳۰۷۹۴

وام درمقابل تلفن ۶۷۱۳۱

پول باسود عادله ۴۴۳۴۱
۱ـ۱۳ آـ۷۶۸۰

موردنیاز
پول نیازمندیم ۶۲۶۲۳۰
۱ـ۲۶ آـ۷۶۹۸

پول‌شرطی ۱۵٪ نیازمندیم ۴۸۴۶۳

قبوض

قبوض اصلاحات ۶۴۶۱۸
آـ ۷۶۹۳

مژده مژده
فرش کهنه وبوصادراتی و قبوض بانك کارگشائی را موسسه ۱۱۱ واقع در بهارستان جنب‌فنادی یاس خریداری مینماید. تلفن ۳۹۱۵۰۰

اگر قبض کاشان وتبریز در بانك کارگشائی‌دارید ماخریدارفوری آن‌میباشیم اردهالی‌اول‌بازار کفاشها تلفن ۲۳۴۸۲
۱ـ۲۰ آـ۷۷۹۹

قبوض‌قالی و قالیچه‌بانك کارگشائی شما را تا ۲۵ درصد اضافه‌ترازارزیابی شده خریداریم ـ سبزه میدان‌سرای‌حاج‌رحیم‌خان تلفن ۵۸۶۶۰

فروشنده تلفن

خرید و فروش هرنوع شماره تلفن ـ ۷۰۸۴۱

استخدام

شما باید کاری بدانید
که مورداحتیاج اکثرموسسات میباشد آموزشگاه بازرگانی اقتصاد بمنظور مساعدت به جویندگان کار و معرفی خود بعموم به ۳۰ نفر خانم و آقا که امروز ویافردا مراجعه نمایند یکدوره کامل دفترداری دوبل و حساب‌داری یا منشی گری را بطور رایگان بدون دریافت شهریه تا اخذ گواهی‌نامه تعلیم میدهد لطفا هرچه زودتر بمیدان فردوسی آموزشگاه بازرگانی اقتصاد تلفنهای ۶۶۰۸۷و۴۶۰۲۶ مراجعه فرمائید .
۱ـ۵ آـ ۷۸۵۰

دکتر داروساز جهت تهران و شهرستان مورد نیاز است تلفن ۳۱۶۴۵۰

استخدام
برای‌فروشندگی درپمپ بنزین به‌چند نفردوشیزه که تحصیلات آنها از ششم ابتدائی به بالا باشد نیازمندیم .
طالبین از ساعت ۹ الی ۱۲ به تلفن ۲۴۶۴۸ مراجعه نمایند .

کارگر خیاط دست‌دوز برای کارگاه استخدام میشود. خیابان ویلا شمالی کوچه سوسن کاشی ۱۴
۱ـ۳ آـ ۸۱۲۲

صفحه‌پرداز
جهت میزان پاژ کتاب نیازمندیم تلفن ۶۷۷۴۸

جهت تهیه منوگرافی شهرهای ایران بوجود لیسانسیه های تاریخ و جغرافیا و علوم اجتماعی نیازمندیم تلفن ۶۷۷۴۸

بیك‌کارگر عکاس‌روتوش کار احتیاج است ونك مقابل‌مدرسه‌عالی‌دختران عکاسی لایت .
تلفن ۶۲۷۷۰۸

بچندنفر مستخدم زن یا مرد نیازمندیم داوطلبین به آدرس کاوسیه خیابان بهرون شماره ۴۹ مراجعه نمایندتلفن ۸۹۲۸۵۴
آـ ۸۳۰۲

سازمان شاهنشاهی خدمات اجتماعی ۱۳۲۶

سازمان شاهنشاهی خدمات اجتماعی برای‌تعمیرات‌ساختمان‌ـ هاو درمانگاههای خود خارج از تهران ۴ نفرمعمار یاتکنیسین باسابقه با شرایطی استخدام مینماید.
داوطلبان میتوانند از این تاریخ لغایت سه هفته‌به بخش‌مهندسی وساختمانی سازمان شاهنشاهی خدمات اجتماعی واقع درخیابان قوام‌السلطنه روبروی‌موزه‌مراجعه کنند واز شرایط استخدامی اطلاع حاصل نمایند .
۱ـ۳ آـ ۶۶۴۶۴

یك‌واحد نساجی در شهرستان یزد یك تکنیسین برق باتجربه که از عهده خواندن نقشه های برق ماشین‌آلات نساجی و سرپرستی دیزل‌جنراتور کارخانه و غیره برآید با حقوق مکفی استخدام مینماید داوطلبان به تلفن شماره ۶۹۷۳۹ ویاصندوق پستی شماره ۱۴ر۱۴۵۸ مراجعه نمایند .
۱ـ۳ آـ ۸۱۹۸

مکانی جهت مطب نیازمندیم تلفن عصرها ۷۲۶۰۵
آـ ۸۲۱۴

بچندنفر دوزنده کامل‌نیازمندیم ۳۱۲۱۵۷
۱ـ۳ آـ ۸۲۰۷

بچندنفر کارگر زن سن در حدود ۲۰ سال
باسواد برای امور نظافت و کارهای دستی برای تمام روز نیازمندیم لطفا همه روزه بین ساعات ۱۲ تا یك بعدازظهر به موسسه آی‌بی‌اس خیابان‌پهلوی جنب سینما امپایر ساختمان آی‌بی‌اس شخصا مراجعه نمایند
۱ـ۲ آـ۸۱۷۵

ویزیتور ورزیده‌مرد
شرکت نگاره‌تعدادی‌ویزیتور با تجربه با شرایط بسیار مناسب استخدام می کند . از ساعت ۶ بعدازظهر به بعد به نشانی میدان فردوسی‌روبروی پمپ بنزین کوچه علوی‌شماره۹ مراجعه شود .
۱ـ۶ آـ۸۱۷۳

یکنفر جوان حدوددیپلم خوش‌بیان برای‌تمام‌وقت و یك نفر آشپز آشنائی بکار پیشخدمتی‌موردنیاز است‌با تلفن۷۲تا۶۰۵۷۱ تماس حاصل نمائید .
۱ـ۳ آـ۸۱۶۶

جویای کار

راننده ۲ همگانی با تجربه اماده کار در موسسات تلفن ۲۳۴۷۶

حسابدار دیپلمه
با سابقه جویای کار است تلفن ۳۱۵۰۴۰
آـ۸۱۱۲ ۱ـ۵

مهندس برق با ۳ سال‌سابقه کار بعد از ظهرها از ساعت ۴ به‌بعد اماده کار تلفن ۳۱۱۲۳۱ راهنمای ۴۲۶ اطلاعات

راننده دو همگانی با داشتن فولکس استیشن اماده کاراست تلفن ۶۱۲۰۰۴
۱ـ۲ آـ ۳۰۰۱۱

مهندس برق با سابقه بعد از ظهرها اماده کار ۷۹۰۳۶۵
۱ـ۲ آـ۲۹۸۰۳

نقشه‌برداری جویای کاراست تلفن ۳۱۱۲۳۱ اطلاعات
۱ـ۲ آـ ۳۰۶۰۵

جوانی با تحصیلات پنجم دارای گواهینامه رانندگی با ماشین آماده کار تلفن ۲۶۶۳۰
۱ـ۲ آـ ۸۲۰۴

جوانی ۱۸ ساله و با سوادو مردی ۴۵ ساله خوش خط اماده کارند از ساعت ۸ تایك بعد از ظهر تلفن ۲۵۴۲۵ ابداری

مهندس راه و ساختمان با پنج سال سابقه کارگاهی و تسلط به زبان انگلیسی اماده کارمیباشد لطفابا تلفن۳۱۱۲۳۱ راهنمای ۴۲۳ اطلاعات تماس گرفته شود .
۱ـ۳ آـ۲۹۸۹۷

جوانی برای رانندگی توام با پیشخدمتی و آشپزی‌جویای کار تلفن ۳۱۱۲۳۱ راهنمای ۴۲۷ اطلاعات .
۱ـ۲ ۲۹۹۹۹

جوانی متاهل با تصدیق دو شخصی۵ سال‌سابقه کارجویای نقشه‌برداری جویای کاراست به تلفن ۳۱۱۲۳۱

گمشده

گمشده
یك‌سری مدارك تحصیلی از سیکل دوم تا فوق‌لیسانس‌ترجمه شده و ترجمه نشده بنام حسین سام‌زاده مفقود گردیده‌ازیابنده تقاضا دارم با تلفن۳۰۰۰۰تماس ویا به آدرس مرکز تلفن اکباتان تهران باینجانب‌مراجعه با تقدیم مژدگانی سپاسگزارم محمودجاوید
۱ـ۳ آـ ۸۱۹۹

تصدیق رانندگی بشماره ـ ۱۶۹۹۳۵ بنام محمد رضارزاقی منش و چك‌شماره۶۴۳۸۰بتاریخ ۲۸ر۱۰ر۴۹ در وجه حامل عهده بانك ملی شعبه ری مبلغ ۲۵۰۰ ریال مفقود شده است و چك مزبور از درجه اعتبارساقط است

آموزشگاهها

تعلیم رانندگی
هنرستان فنی پرستو
مرکز آموزش‌صحیح رانندگی‌ـ مکانیکی ـ ترافیك مجهز به بهترین و مدرنترین وسائل آموزش با مربیان ورزیده و بدون اتلاف وقت با هزینه کم نشانی : چهارراه گمرك‌شاهپور تلفن ۲۳۹۱۶

هنرستان‌رقص تارپین‌یان
تعلیم رقصهای مدرن دو نفری توسط آقای‌تارپین‌یان ودوشیزه مارگریت ۵ رقص ۱۵۰ تومان چهارراه کالج ۶۱۲۳۵۸

تدریس خصوصی

انگلیسی شورت هند ماشین نویسی توسط بانوی انگلیسی ۴۷۱۴۱

فیزیك توسط‌لیسانس فیزیك به‌ویژه ششم تلفن ۷۸۵۲۹

کلاس فشرده فرانسه و انگلیسی برای خانمها
توسط بانوی خارجی‌خیابان‌قدیم شمیران بین پیچ شمیران و چهارراه حقوقی شماره ۹۹ فتو آندره طبقه دوم دست چپ
۱ـ۳ آـ ۸۱۴۲

دو دانشجوی انگلیسی زبان از دانشگاه لیدز با متد جدیدی زبان انگلیسی را در مدت کوتاهی . به دانش‌اموزان و و دانشجویان ایرانی میاموزند. بین ساعت ۵ تا ۷ بعد از ظهر با تلفن ۶۳۰۶۳۱ تماس‌بگیرند

ENGLISH BUSINESS STUDIES — Private tuition in shorthand typewriting, secretarial duties. Coaching for examinations by experienced teacher and holder of Advanced RSA-LCH-Com Cornmercial certificates with distinction Particulars from Mrs. E. White, 290 Willingdon. Road, Fastbourne, Sussex, England.

رستورانهای خانوادگی

حاتم
ناهار شام
پهلوی تلفن‌های ۸۹۲۲۸۱ ۸۹۲۲۸۲ و ۸۹۲۲۸۳

آگهیهای متفرقه

سوپر گوشت مرکزی
نواع و اقسام گوشت گوسفندو گوساله و ماهی شمال و جنوب استه فیله و بیفتك نشانی خیابان پهلوی جنب تخت‌طاوس تلفن ۶۲۹۳۰۶

LOEWE
متخصصین با تجربه محصولات لووراترجیح میدهند .

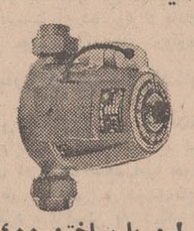

لوو با ساختن ۴۰۰ هزار پمپ سیرکولاتوردرسال‌بزرگترین کارخانه سازنده پمپ های سیرکولاتور در اروپا است . پمپ ـ های سیرکولاتورلوو بامزایای‌منحصربفرد و قیمت مناسب . نمایندگی انحصاری شرکت کوشش . سعدی جنوبی‌شماره ۶۹۲ تلفن ۳۰۳۷۴۹

فروشگاه پرچم
تهیه کننده کلیه علائم‌ارتشی و پرچمهای ایران و کشور های خارج آدرس خیابان سپه‌مقابل شیخ‌هادی (وکیلی) ۶۰۱۷۹ پلاك ۸۵

اسناد لاوصولی خریداریم ۳۵۱۶۱۷

داروخانه‌ها

داروخانه مهران
خیابان شیرخورشید چهارراه استخر تلفن ۹۵۴۰۰۷

تلفنهای روزنامه اطلاعات

تلفنخانه	۳۱۱۰۷۱
سردبیر روزنامه	۳۱۱۲۱۰
سرویس اقتصادی	۳۱۲۴۰۹
سرویس سیاسی	۳۱۱۲۱۱
سرویس حوادث	۳۱۱۲۱۲
شعبه آگهی‌ها	۳۱۱۲۱۳
نیازمندیها	۳۱۱۲۲۰
نیازمندیها	۳۱۱۲۲۴
نیازمندیها	۳۱۱۲۲۷
نیازمندیها	۳۱۱۲۲۹
نیازمندیها	۳۱۱۲۳۰
آگهی فرهنگی	۳۱۱۲۲۶
سازمان تنظیم آگهی	۳۱۱۲۱۴
سازمان تنظیم آگهی	۳۱۱۲۱۵
آگهی سینمائی	۳۱۱۲۱۶
سازمان شهرستانها	۳۱۱۲۰۲
سازمان شهرستانها	۳۱۱۲۰۳
سازمان شهرستانها	۳۱۱۲۰۱
آگهی شهرستانها	۳۱۱۲۲۱
اطلاعات هفتگی	۳۱۱۲۰۴
اطلاعات بانوان	۳۱۱۲۰۰
اطلاعات جوانان	۳۱۱۲۰۵
اطلاعات دختران‌وپسران	۳۱۱۲۰۶
مجله الاخاء	۳۱۱۲۲۲
اطلاعات سالانه	۳۱۱۲۱۹
ژورنال‌دوتهران‌و تهران جرنال	۳۱۱۲۱۸
آبونمان ژورنال دوتهران	۳۱۱۲۱۷

برنامه سینماها

✻ ۱+۱۲ ـ رنگی ـ شارون‌تیت ویتوریو گاسمان
شهرفرنك (۶۲۷۶۲۸) ۱۵ر۱۱ـ ۳۰ر۳ ـ ۳۰ر۵ـ ۳۰ر۷ـ ۴۵ر۹

✻ سلام‌دالی ـ رنگی ـ ۷۰ میلیمتری ـ باربارا استرلیند
امپایر (۶۲۳۹۴۲)۱۱ـ۳۰ر۳ـ ۳۰ر۶ـ۳۰ر۹

✻ بی‌تو و باتو ـ کاترین اسپاك ـهورست بوخهلز
دیاموند (۸۲۸۴۰۰) ۱۵ر۱۱ـ ۳۰ر۳ـ۳۰ر۵ـ ۳۰ر۷ـ ۳۰ر۹

✻ تایتان ـ رنگی ـ جولیانوجما ـ ژاکلین ساسار
سانترال (۴۸۶۸۶) ۱۱ـ ۱ـ۳ـ ۵ـ۷ـ۱۵ر۹
رویال (۴۹۷۸۵) ۱۰ـ ۱۲ـ ۲ـ ۴ـ ۶ ـ ۱۵ر۸ـ ۱۵ر۱۰
نیاگارا (۶۵۳۰۷) ۱۱ـ ۳ـ ۵ـ ۷ـ ۱۵ر۹
پولیدور (۴۲۶۳۱) ۳۰ر۱۱ـ ۳۰ر۳ـ۳۰ر۵ـ ۳۰ر۷ـ ۴۵ر۹
متروپل (۳۱۹۴۱۰) ۳۰ر۱۰ ـ ۳۰ر۲ ـ ۳۰ر۴ـ ۳۰ر۶ـ ۳۰ر۸
درایوین‌ونك (۶۲۲۵۵۷) ۱۵ر۶ـ ۱۵ر۸ ـ ۳۰ر۱۰

✻ آخرین نارنجك ـ رنگی ـ استانلی‌بیکر
سهیلا (۳۱۶۴۲۴)۳۰ر۱۰ـ ۳۰ر۱۲ـ۳۰ر۲ـ ۳۰ر۴ـ ۳۰ر۶ـ ۳۰ر۸

✻ اسیر زن ـرنگی ـ مونیکاویتی ـ روبرت حسین
رادیوسیتی (۴۳۳۲۰) ۱۵ر۱۱ ـ ۳۰ر۳ ـ ۳۰ر۵ـ ۳۰ر۷ـ ۳۰ر۹

✻ آخرین مبارز ـ رنگی ـ آنتونی کوئین
گلدن‌سیتی (۶۱۳۲۶۹) ۱۵ر۱۱ـ ۳۰ر۳ ـ ۳۰ر۵ـ ۳۰ر۷ـ ۴۵ر۹
ادئون (۳۱۸۱۱۸) ۳۰ر۱۰ـ ۳۰ر۲ـ۳۰ر۴ـ ۳۰ر۶ـ ۳۰ر۸

✻ سرفت درلاس‌وگاس ـ رنگی ـالکه‌زومر
سیلور سیتی (۸۶۱۲۰۵) ۳۰ر۱۰ـ ۳۰ر۲ـ ۳۰ر۴ـ ۳۰ر۶ـ ۳۰ر۸

✻ این گروه خشن ـ رنگی ـویلیام هولدن
کاپری (۴۸۴۰۱) ۱۱ـ ۳ـ ۶ـ ۹

✻ باندولرو ـ رنگی ـ دین‌مارتین
کسری (۷۵۶۹۳۹)۳۰ر۱۰ـ۲ـ ۴ـ۶ـ۸ـ۱۰

✻ پرنده‌ای با بالهای بلورین ـ رنگی ـ سوزی کندال
ریولی (۷۵۷۷۷۷) ۱۱ـ ۳۰ر۳ـ ۳۰ر۵ ـ ۳۰ر۷ـ ۳۰ر۹

✻ پسر گمشده ـ رنگی دیرکی‌هیس
سینه‌موند (۴۸۳۲۲) ۳۰ر۱۰ـ ۳ـ۵ـ۷ـ۹

✻ لیدی‌همیلتون ـ رنگی ـ میشل‌مرسیه
آتلانتیك (۶۲۷۱۷۱) ۱۵ر۱۱ ـ ۳۰ر۳ ـ ۳۰ر۵ـ ۳۰ر۷ـ ۳۰ر۹

✻ مردی که ازباران آمد ـ رنگی ـ چارلز برونسون
بولوار (۶۰۲۹۲) ۱۱ـ ۲ـ ۴ـ ۶ـ ۸ـ ۱۰

✻ گل آفتابگردان ـ رنگی ـ سوفیالورن‌ـ مارچلو ماستروپانی
پارامونت (۴۸۳۲۱) ۱۵ر۱۱ـ ۳ـ ۱۵ر۵ ـ ۳۰ر۷ـ ۴۵ر۹

✻ دکترنو ـرنگی ـ شون کانری‌ـاورسولا آندرس
ایفل (۳۱۱۴۷۷) ۱۰ـ۱۲ـ ۲ـ ۴ـ۶ـ۸ـ۱۰

✻ بازی تقدیر ـ رنگی ـ آنتونی کوئین
ب.ب (۶۹۶۴۱) ۳۰ر۱۰ـ ۲ـ ۴ـ ۶ـ۸ـ۱۰

✻ پنجره گوگوش ـ بهروزوثوقی ـ نوری کسرائی
مولن‌روژ (۷۲۹۲۹) ۱۱ـ ۳ـ ۱۵ر۵ـ۳۰ر۷ـ ۴۵ر۹
دیانا (۴۷۳۶۵)۱۱ـ۴۵ر۲ـ۵ـ ۱۵ر۷ـ۳۰ر۹
مهتاب (۴۷۷۷۷) ۱۵ر۱۱ـ ۳۰ر۲ـ ۴۵ر۴ـ ۷ـ ۱۵ر۹
همای (۳۱۱۶۶۹) ۳۰ر۱۰ـ ۳۰ر۲ـ ۳۰ر۴ـ ۳۰ر۶ـ ۳۰ر۸
رکس (۳۱۵۲۹۳) ۳۰ر۱۰ـ ۳۰ر۲ـ۳۰ر۴ـ ۴۵ر۶ـ ۹
فیروزه (۷۵۷۶۶۹) ۱۰ـ ۱۲ـ۲ـ۴ـ ۱۵ر۶ـ ۳۰ر۸
رنگین کمان (۷۵۶۷۶۰)۹ـ ۱۵ر۱۱ـ۳۰ر۱ـ ۴۵ر۳ـ ۶ـ ۱۵ر۸
نپتون (۷۶۰۱۳۶) ۱۰ـ ۱۵ر۱۲ـ ۳۰ر۲ ـ ۴۵ر۴ـ ۷ـ ۱۵ر۹
شهوند (۳۵۴۰۴۰) ۱۰ـ ۱۵ر۱۲ـ ۳۰ر۲ـ ۴۵ر۴ـ ۷ـ ۱۵ر۹
لیدو (۹۵۱۲۸۲) ۱۰ـ ۱۵ر۱۲ـ ۳۰ر۲ ـ ۴۵ر۴ـ ۷ـ ۱۵ر۹
ژاله (۳۰۵۴۲۰) ۱۰ـ ۱۵ر۱۲ ـ ۳۰ر۲ ـ ۴۵ر۴ـ ۷ـ ۱۵ر۹
پاسارگاد (۷۹۲۷۸۲) ۹ـ ۱۵ر۱۱ـ ۳۰ر۱ـ ۴۵ر۳ـ ۶ـ ۱۵ر۸
اورانوس (۲۷۹۷۱) ۱۰ـ ۱۵ر۱۲ـ ۳۰ر۲ـ ۴۵ر۴ـ ۷ـ ۱۵ر۹
اسکار (۹۵۰۸۹۸) ۱۰ـ ۱۲ـ۲ـ ۴ـ۱۵ر۶ـ ۳۰ر۸
چرخ‌و فلك(۹۵۰۵۵۸) ۹ـ ۱۵ر۱۱ـ۳۰ر۱ـ ۴۵ر۳ـ ۶ـ ۱۵ر۸
توسکا (۵۸۵۴۴) ۹ـ ۱۵ر۱۱ ـ ۳۰ر۱ ـ ۴۵ر۳ـ ۶ـ ۱۵ر۸

✻ دزد و پاسبان ـ ظهوری ـ بلور ـمسعود اسداللهی
اونیورسال (۶۶۹۵۳) ۱۱ـ ۱ـ۳ـ۵ـ۱۵ر۷ـ ۳۰ر۹
میامی (۷۴۳۲۹) ۱۱ـ ۳ـ ۵ـ ۷ـ ۹
سیلوانا (۳۹۳۷۷۷) ۱۱ـ ۱ـ ۳ـ ۵ـ ۷ـ۹
پاسیفیك (۷۳۳۱۱) ۱۵ر۱۱ـ ۳۰ر۳ـ۳۰ر۵ـ ۳۰ر۷ـ ۳۰ر۹
آسیا (۴۲۹۰۹) ۱۱ـ ۳ـ ۵ـ ۱۵ر۷ـ ۳۰ر۹
ایران (۳۱۶۳۵۴) ۳۰ر۱۰ـ۳۰ر۲ـ ۳۰ر۴ـ ۳۰ر۶ـ ۳۰ر۸
ساینا (۳۵۲۴۴۲) ۱۰ـ ۱۲ـ ۲ـ ۴ـ ۶ـ ۸
تیسفون (۹۵۸۸۸۲)۳۰ر۱۰ـ ۳۰ر۲ـ۳۰ر۴ـ ۳۰ر۶ـ ۳۰ر۸
مارلیك (۹۶۳۶۱۶) ۳۰ر۱۰ـ ۴۵ر۲ـ ۵ـ ۱۵ر۷ـ ۳۰ر۹
مونت کارلو (۷۹۷۴۱) ۱۰ـ ۱۲ـ ۲ـ۱۵ر۴ـ ۳۰ر۶ـ ۴۵ر۸
آستارا (۸۴۰۲۲) ۳۰ر۱۰ـ ۳۰ر۲ـ ۳۰ر۴ـ ۳۰ر۶ـ ۳۰ر۸
پانوراما (۷۹۴۵۷۰) ۱۱ـ ۳ـ ۵ـ ۷ـ ۹

✻ گریز از گذشته ـ رنگی ـ کارول‌وایت
ماژستیك (۶۸۴۶۱) ۱۱ـ ۳ـ ۵ـ ۷ـ۱۵ر۹

✻ جانم فدایت ـ رنگی ـ فخرالدین ـ ترکان شورای
کیهان (۹۵۷۳۶۰) ۱۰ـ ۱۲ـ ۲ـ۴ـ۶ـ ۸
کریستال (۳۱۷۶۷۵) ۱۰ـ ۱۲ـ۲ـ ۴ـ۶ـ۸
کارون (۹۵۵۱۶۵) ۳۰ر۱۰ـ۳۰ر۲ـ ۳۰ر۴ـ ۳۰ر۶ـ ۳۰ر۸
پلازا (۴۴۲۵۵) ۱۵ر۱۱ـ ۱۵ر۳ـ ۱۵ر۵ ـ ۱۵ر۷ـ ۱۵ر۹
حافظ (۳۱۴۰۷۴) ۳۰ر۹ـ ۳۰ر۱۱ـ۳۰ر۳ـ ۳۰ر۵ـ ۳۰ر۷ـ ۳۰ر۹
مراد (۷۳۳۸۲) ۴۵ر۹ـ ۴۵ر۱۱ـ ۴۵ر۲ ـ ۴۵ر۴ـ ۴۵ر۶ـ ۴۵ر۸
الوند (۳۵۶۵۳۸) ۱۰ـ ۱۲ـ ۲ـ ۴ـ ۶ـ ۸
پرسپولیس (۵۸۱۰۸۳) ۴۵ر۱۰ـ ۴۵ر۲ ـ ۴۵ر۴ـ ۴۵ر۶ـ ۴۵ر۸
ری (۲۲۵۷۸) ۱۵ر۹ـ ۱۵ر۱۱ ـ ۱۵ر۳ ـ ۱۵ر۵ـ ۱۵ر۷ـ ۱۵ر۹

✻ مرد گمشده ـ رنگی ـ سیدنی‌پواتیه
آریا (۳۱۹۸۸۴) ۹ـ ۱۱ـ ۱ـ ۳ـ۵ـ۷ـ ۹

✻ افسانه جوانی ـ ویجنتی‌مالا ـدارمندرا
دنیا (۳۹۳۸۱۲) ۳۰ر۱۰ـ ۲ ـ ۱۵ر۴ ـ ۳۰ر۶ـ ۴۵ر۸

✻ شهرهرت ـ منوچهر صادقپور ـفریده
شهرام (۷۷۴۵۴۹) ۹ـ ۱۱ـ ۱ـ ۳ـ۵ـ۷ـ۹

✻ دره‌گناه ـ رنگی ـ باربارا پرکینز
گلدیس (۶۲۸۷۱۳) ۲ـ ۴ـ ۶

✻ مردی در استانبول ـ رنگی ـ سیلوا کوشنا ـ هورست‌بوخهلز
دریا (۷۹۱۷۴۶) ۹ـ ۱۱ـ ۱ـ ۳ـ ۵ـ ۷ـ۹

✻ آنژلیك و سلطان ـرنگی ـ ربرت‌حسین
پارك (۳۱۹۶۳۷) ۱۱ـ ۱ـ ۳ـ ۵ـ ۷ـ ۹

✻ کلاهبردار ـ رنگی ـ جرج‌سی‌اسکات
پردیس ۹ـ ۱۱ـ ۱ـ ۳ـ ۵ـ ۷ـ ۹

✻ دزد جواهر ـ رنگی ـ ویجنتی‌مالا
فری ۱۰ـ ۳۰ر۳ـ ۶ـ ۳۰ر۸

✻ ستیزه‌جویان ـ کارناوال دزدان
البرز (۳۰۴۲۵۸) ۸ـ۱۲ـ ۳۰ر۳ـ ۷ـ۳۰ر۸

✻ سیم‌باریك ـ سیدنی پواتیه
تخت‌جمشید (۴۳۵۵۰) ۳ـ ۵ـ ۷ـ ۹

سئانس انگلیسی
درایوین‌ونك ۱۵ر۶ـ۳۰ر۸ـ۳۰ر۱۰ (تایتان) گلدیس ساعت ۸ـ ۱۰ فیلم (دره گناه)

تالار ۲۵شهریور. ارثیه‌ایرانی ـ کارگردان: دیلمقانی با شرکت خسرو شجاع‌زاده ـ لاچینی ـ آذرفخر ۱۵ر۸ بعدازظهر (تلفن رزرو ۲۵۴۴۴)
تاتر پارس ـ نمایشنامه گدای بی‌جوازهمراه باکنسرت آغاسی تلفن ۳۱۸۸۱۱ شروع ۵ـ۸ بعدازظهر

برنامه تلویزیون

کانال ۷

برنامه امشب
۴۵ـ۴ اسلاید و موزیك
۰۰ـ۵ اعلام برنامه
۰۲ـ۵ تدریس زبان آلمانی
۳۰ـ۵ کودکان «کارتون ، قصه‌قصه ، فیلم گیاهان، ما و شما »
۱۵ـ۶ اخبار همراه بافیلم
۳۰ـ۶ پلیس و راهنمائی
۴۵ـ۶ فیلم کیمیا
۰۸ـ۷نوجوانان«مجله‌هفتگی»
۳۰ـ۷ فیلم دامبی و پسر
۰۰ـ۸ دانش
۳۰ـ۸ مشروح اخبار همراه‌با فیلمهای خبری
۱۵ـ۹ دکتر کیلدر
۰۰ـ۱۰ فیلم جایزه
۴۵ـ۱۰ موسیقی ایرانی

نیمروز دوشنبه
۱۵ـ۱۲ اسلاید و موزیك
۳۰ـ۱۲ اعلام برنامه
۳۲ـ۱۲ کارگر
۴۵ـ۱۲ سیمای شجاعان
۳۰ـ۱ موسیقی ایرانی
۴۵ـ۱ اخبار نیمروز همراه‌با فیلمهای خبری
۰۰ـ۲ چشم‌های زیبای آگاتا

کانال ۳ـ۹

برنامه امشب
۴۵ـ۶ اسلاید و موزیك
۰۰ـ۷ اعلام برنامه
۰۱ـ۷ اخبار
۰۸ـ۷ واریته و یك‌نگاه
۳۵ـ۷ کانون خانواده
۰۰ـ۸ فیلم گریزپا
۳۰ـ۸ مشروح اخبار همراه‌با فیلمهای خبری
۱۵ـ۹ موسیقی کلاسیك
۰۰ـ۱۰ فیلم پنج‌دقیقه آخر
۳۰ـ۱۱ اخبار همراه بافیلم

برنامه آموزشی

برنامه امروز
۳۰ـ۴ اعلام برنامه
۳۵ـ۴ کودکان ونوجوانان
۰۰ـ۵ بخوانیم و بنویسیم
۱۵ـ۵ مکالمه آلمانی
۳۰ـ۵ دستور زبان فارسی
۵۰ـ۵ طبیعی ۴
۱۵ـ۶ زنك‌تفریح
۲۵ـ۶ شیمی ۴
۵۰ـ۶ ترانه
۵۵ـ۶ فیزیك ۴
۲۰ـ۷ مسابقه ریاضی
۴۵ـ۷ فیلم داستانی
۱۵ـ۸ پایان برنامه

برنامه فردا
۳۰ـ۱ آهنگها و چشم‌اندازها
۵۵ـ۱ اعلام برنامه
۰۰ـ۲ بخوانیم و بنویسیم
۱۵ـ۲ زمین‌شناسی ششم
۴۵ـ۲ گریددانگلیش
۰۰ـ۳ شیمی ششم
۳۰ـ۳ زنك‌تفریح
۴۵ـ۳ گریددانگلیش
۰۰ـ۴ مثلثات ششم

تلویزیون آمریکا

برنامه امشب
۰۰ـ۵ قلب مقدس
۱۵ـ۵ کریستافرها
۳۰ـ۵ دشت سرسبز
۵۵ـ۵ برنامه آگهی
۰۰ـ۶ اخبار
۱۵ـ۶ برنامه آینده‌تلویزیون
۳۰ـ۶ برنامه موسیقی
۰۰ـ۷ دانیل‌بون
۰۰ـ۸ اخبار
۰۵ـ۸ برنامه سرگرم کننده
۰۰ـ۹ دود باروت
۵۵ـ۹ برنامه آگهی
۰۰ـ۱۰ اخبار
۰۵ـ۱۰ فیلم سینمائی

مواد برنامه‌تلویزیونی ممکن است به‌سبب‌تاخیر دردریافت فیلمها و مطالب بدون اطلاع تغییر یابد

آگهی استخدام

گروه صنعتی بهشهر

چندنفر تحصیلدار باشرایط‌زیر استخدام میکند داوطلبان میتوانند حداکثر تابیست وپنجم
۱ـ حداقل تحصیلات سوم متوسطه
۲ـ دارا بودن گواهینامه موتورسیکلت
۳ـ داشتن تضمین ملکی کافی
۴ـ دارا بودن برك انجام خدمت نظام یا معافیت دائم غیر پزشکی
دی‌ماه همه روزه باستثناء روزهای پنجشنبه و تعطیل بادر دست داشتن یك قطعه عکس بقسمت امور کارمندان واقع درخیابان سپهبد زاهدی (فیشرآباد) شماره ۲۸۵ مراجعه نمایند

قابل توجه آقایان آرشیتکت‌ها شرکت های تاسیساتی و ساختمانی ودارندگان‌شوفاژ
فن کویل مخصوص به‌قدرت ۱۴۰۰۰ بی‌تی‌یوبرای گرم کردن ارزانتر از رادیاتور چدنی مجهزبه‌ترموستات باجاگیری کم و کابین‌مبله چوبی ساخت ایدآل‌استاندارد انگلستان رسید .
فروشگاه شرکت‌سهامی رادکو جاده قدیم شمیران شماره ۵۹۳ تلفن های ۷۲۱۴۱ و۷۳۵۱۵

شرکت سهامی باغساز
برای احداث باغ هرس. سمپاشی. کودریزی‌ة چمنکاری . فروش انواع نهال آماده است تلفن کرج ۴۶۹۱ تهران ـ۴۴۱۱۶ـ ۲۸۹۶۸

جنرال
جنرال استخدام میکند
۱ـ مدیر امور تولید ونگهداشت ـ مهندس مکانیك برق ـ الکترونیك صنایع حداقل ۶ سال سابقه درامور مونتاژ وتعمیرات وآشنائی کامل به زبان انگلیسی .
۲ ـ مهندس طرح ریزی وبرنامه ساخت حداقل ۴ سال سابقه کار وآشنائی کامل بزبان انگلیسی .
۳ـ مدیر امور اداری وپرسنلی تحصیلات لیسانس اداری واقتصاد ۵ تا ۷ سال تجربه دانستن زبان انگلیسی ارجح است به تلفن : ۹۵۸۴۲۱ تماس بگیرید .

شرکت سهامی الیاف
SHERKAT SAHAMI ALIAF
SHERKAT SAHAMI
ALIAF
has vacancies for the following positions:
1. Instrument Engineer
1. Mechanical Engineer
1. Instrument Technician
1. Electric Technician
Applicants must have between 3-5 years of experience in their respective fields and have good knowledge of English language.
Attractive salaries and adequate fringe benefits are offered.
Please contact Personnel Office by telephone Nos 963031-34.
A 66062 3—1

آگهی مزایده

علاقمندان پیشنهاد های سربسته خودرا تاتاریخ ۱ بهمن ماه ۱۳۴۹ به صندوق پستی شماره ۱۱۹۳ ـ ۱۱ تهران جهت خرید لوازم زیر ارسال دارند .
۳۰دستگاه لندرور ۳۰ دستگاه بدفورد بارکش دو دیفرنسیال به ظرفیت پنج‌تن ـ۲ دستگاه جرثقیل خودرو پنج‌تنی ـ تراکتور های دیزل ـوینچ ـکاروان ـ تریلی‌ـ تریلی باتانك آب‌ـ موتورسیکلت ـپایه قرقره کابل ـ وبنچهای قرقره‌ای ـ دستگاه پنگوکشنده ـ دستگاه بنگو جمع کننده کابل ـ ویبراتوربتون ـ۲۰ دستگاه کمپرسور بادی ودریل ـ ۵۰تن کابل فلزی ـ واشیاء و لوازم دیگر مربوط‌به ترانسپورت .
پیشنهاد دهندگان باید بهای هریك از اشیاء فوق را جداگانه قیدنمایندو فروشنده درقبول‌ویارد هرپیشنهادی بدون رعایت مبلغ مجاز می‌باشد .
وسایل نقلیه‌واشیاء فوق در انبار فروشنده واقع در مجاورت جاده فرودگاه خرم‌آباد لرستان جهت بازدید جمع‌آوری شده است .

رستوران ریورساید
سالمترین محلی‌است که باغذای عالی برای‌تفریح خانواده‌ها وکودکان شما وجود دارد
مخصوصا جمعه‌ها
رستوران ریورساید پل‌جاجرود

فوتبال قهرمانی باشگاه‌های ایران

دردومین روز تیم درخشان تاج تهران ۱-۶ پیروز شد

کارگر و تاج آبادان درد یدار لپذیر موجودیت

تیمهای شهرستانی رابنمایش گذاردند

بعد از ظهر دیروز در دومین روز مرحله نهائی مسابقات فوتبال قهرمانی باشگاه های ایران چهار تیم گروه دوم نیز نخستین مسابقات خود را انجام دادند و تیم تاج تهران قهرمان سال پیش جام باشگاه های آسیا بهترین خط حمله طول این دو روز از مسابقات را با به ثمر رساندن شش گل در دیدار با تیم آریا مشهد به نمایش گذارد !

در جمع دو مسابقه‌ای که روز پیش انجام شد تاج و آریا مشهد حریفان نخستین دیدار بودند که تیم تاج با نتیجه ۶-۱ به پیروزی رسید ، در مسابقه دوم نیز دو تیم خوب آبادانی ، کارگر و تاج آبادان طی یك بازی سریع و پرحادثه با نتیجه ۴-۴ مساوی کردند .

*** پاس- ترسپولیس در بازی سرنوشت**

باین ترتیب اکنون در پایان دومین روز دور مقدماتی مرحله نهائی مسابقات فوتبال قهرمانی باشگاه های ایران چهار تیم گروه دوم نیز نخستین مسابقات خود را انجام دادند و تیم تاج تهران قهرمان سال پیش جام باشگاه های آسیا بهترین خط حمله طول این دو روز از مسابقات را با به ثمر رساندن شش گل در دیدار با تیم آریا مشهد به نمایش گذارد !

در جمع دو مسابقه‌ای که روز پیش انجام شد تاج و آریا مشهد حریفان نخستین دیدار بودند که تیم تاج با نتیجه ۶-۱ به پیروزی رسید ، در مسابقه دوم نیز دو تیم خوب آبادانی ، کارگر و تاج آبادان طی یك بازی سریع و پرحادثه با نتیجه ۴-۴ مساوی کردند .

*** پاس- ترسپولیس در بازی سرنوشت**

باین ترتیب اکنون در پایان دومین روز دور مقدماتی مرحله نهائی مسابقات فوتبال قهرمانی باشگاه های ایران چهار تیم گروه دوم نیز نخستین مسابقات خود را انجام دادند و تیم تاج تهران قهرمان سال پیش جام باشگاه های آسیا بهترین خط حمله طول این دو روز از مسابقات را با به ثمر رساندن شش گل در دیدار با تیم آریا مشهد به نمایش گذارد !

*** پیروزی ۴-۰ بر پیکان**

کارگر آبادان در مسابقات منطقه‌ای در منطقه رضائیه باتاج تهران همگروه بوده است و در دیدار مشترك تاج تهران ۴-۰ پیروز شده است ، تاج آبادان نیز که در منطقه چهارم و در کرمان حضور داشت در حالی که به مقام قهرمانی این گروه رسید که با نتیجه ۴-۱ تیم بزرك تهرانی ، پیکان سابق را درهم شکسته بود .

*** کیفیت خوب تاج تهران**

نخستین مسابقه دیروز را تاج تهران و آریای مشهد انجام دادند . با شناخت قبلی که از تیم مشهدی در مسابقات منطقه‌ای در گروه بندر پهلوی در برابر پاس داشتیم و باتوجه به شکست ۴-۰ این تیم برابر پاس قبل از آغاز بازی پیروزی تاج بر این تیم کاملا قابل پیش بینی بود .

لیکن کیفیت خوب تاجی ها خصوصا هماهنگی آنها در این دیدار پس از پیروزی ۴-۰ در نیمه اول موجب پیروزی ۶-۱ آنها در پایان مسابقه گردید .

تیم تاج در دیدار دیروز گذشته ازشش گلی که بدست آورد ، بطور کلی چهره‌ای درخشان داشت و در مجموع نیز یك بازی قابل تحسین ارائه داد ، همکاری، هماهنگی جاگیری و حتی جنگندگی آنها در این مسابقه کاملا چشم گیرو پرثمر بود. هرچند که حریف تیمی نبود که در برابر تاج قیافه یك تیم تهدید کننده را داشته باشند .

*** آریا مشهد**

آریا مشهد که همان تیم باشگاه برق این شهر است از نظر کار دسته جمعی تیم قابل از محوطه هجده قدم حریف تقریبا پایهای تاج کار می کردند ، ولی عدم قدرت بدنی و نداشتن تمام کننده لازم در خط حمله موجب ناکامی یاران این تیم در پایان کارشان بود و تنها گل آنها را در دقیقه ۵۷ مسابقه می توان تنها در سایه یك اشتباه خود تاجی ها دانست ، چه در حالی که دفاع تاج در اندیشه آفساید کردن پرویز تجلی بازیکن شماره نه آریا که توپی را داخل محوطه پنالتی بدست آورده بود، این بازیکن بایك شوت خوب دروازه تاج را فروریخت و پس از سه گل تیم تاج نتیجه را به ۳-۱ تغییر داد ، با وجودی که این گل تاحدی موجب پشتگرمی و تلاش بیشتر آریا شد ولی موتور منظم تاج در دنباله سه گلی که قبلا بدست آورده بود تا پایان بازی سه‌بار دیگر موفق به گشودن دروازه حریف شد.

*** جباری و چهره درخشان گذشته**

علی جباری بازیکن ارزنده تاج که دیروز در آرایش ۳-۳-۴ این تیم در نقش هافبك نفوذی در پشت سه مهاجم خودی جوادفراب مظلومی (مژدهی) و مهدی‌حاج محمدخدمت می کرد ، براستی بار دیگر چهره پرفروغ خود را باز یافته است و بغیر از دو گلی که او در دقایق ۳۰ و ۳۷ به ثمر رساند تا وقتی که در بازی بود ، دائما سنگینی غیر قابل انکاری بر دفاع حریف داشت .

کارو و قلیچ‌خانی دو هافبك دیگر تاج نیز دیروز موفق و پرکار بودند. قلیچ خانی ضمن همه تلاشی که درعقب و جلو کردن برای کمك به هردو خط دفاع و فورواردر داشت ، در نقش یك هافبك سازنده پایه‌گذار چند گل از گلهای تاج از جمله نخستین دوگل بازی بود که بوسیله جباری زده شد .

گل اول را قلیچ خانی از میانه زمین با پاسی حساب شده پایه نهاد و گل دوم نیز باز بدنبال یك ضد حمله سریع تاج و تلاش تحسین انگیز قلیچ خانی در رساندن توپ به میانه زمین به جباری بثمر رسید . جباری درزدن این گل از میانه زمین بادو مدافع حریف کورس بست و دروقت شلیك براحتی آنها را پشت‌سر گذارده بود .

*** کاروحق‌وردیان «بولدزر» تاج**

کاروحق‌وردیان نیز دربازی با آریا چهره‌ای پرثمر داشت ، وگذشته از قدرت «بولدزری» که در میانه زمین و برای رساندن توپ بخط حمله بخرج میداد ، به خاطر جاگیری وموقع شناسی دوبار زننده گل برای تیم خودبود ، گل اول در دقیقه ۵۳ روی پاس قراب که از نیمه زمین آنرا صاحب شد و تانزدیك دروازه پیش برد و گل دوم در دقیقه ۹۰ که جلال طالبی اورا در موقعیت گل قرارداد .

دوگل دیگر تاج در دقایق ۶۴ و ۷۷ بوسیله عباس مژدهی زده شد ، مژدهی که در دقیقه ۳۳ نیمه اول بخاطر آسیب‌دیدگی مظلومی بجای او وارد بازی شد هر دوگل را بخاطر سماجت و پشتکار فراوان خود بدست آورد .

در فاصله ۱۸ دقیقه به‌پایان بازی جلال طالبی نیز بجای جباری وارد زمین شد که در مدت زمان کوتاه خود چهره‌ای امید بخش داشت .

*** دیدار دو تیم بزرك آبادانی**

مسابقه دوم دیروز بین دوتیم بزرك آبادان که از جمع سه تیم شرکت کننده خوزستان در مسابقات منطقه‌ای به مرحله نهائی راه یافته‌اند انجام شد ، گذشته از پیروزی (۱-۶)تاج در دیدار نخست برابر آریا مشهد ، باید اذعان داشت این دوتیم صاحب نام شهرستانی که برای اولین بار در یك سری دیدار های رسمی در تهران در برابر هم قرار گرفتند ، براستی نمونه‌ای از کیفیت خوب فوتبال خوزستان رادیروز بنمایش گذاردند ، بیش از همه ، قدرت جنگندگی همه نفرات این دوتیم وسرعت دلپذیری که در اکثر لحظات دراین بازی حکمفرما بود جلب نظر میکرد .

*** فوتبال ایران فقط تهران نیست**

کیفیت مسابقه دوتیم کارگر و تاج آبادان علیرغم نتیجه مساوی (۲-۲) که در پایان بدست آمد و خصوصا خصوصیات تحسین انگیز بسیاری از نفرات این دو تیم ازجمله بازیکن شماره هشت کارگر «اسماعیل کشتکار» وبازیکن شماره پانزده تاج آبادان «قاسم فلاح‌زاده» یکبار دیگر حاکی ازاین مساله بود که باید واقعا پذیرفت فوتبال ایران تنها آنچه که مادر تهران داریم نیست و گسترش مسابقات تیمهای شهرستانی و امکان عرضه قدرت آنها ، خیلی زود بایك دیددرست ودوراز اعمال نظر هاء انحصاری بودن تیم ملی رااز دست بازیکنان تهرانی خارج خواهد کرد !

دیدار تاج و کارگر آبادان ضمن همه اهمیتی که نتیجه آن در موقعیت گروهی ایندوتیم دراین مسابقات برای خود آنها دربرداشت ، جمعا یك بازی پرهیجان و دلپذیر بود .

هردو تیم اکثرا در عین سرعت کامل، باپاسهای کوتاه ، همکاری دسته جمعی‌در هردوزمان حمله‌و دفاع دربرابر هم قدرت نمائی میکردندو همین مساله سبب شده‌بود گذشته از فشردگی بازی نتیجه‌ای متعادل وبدنبال هم بدست آید .

وضمن همه خصوصیات ، خشونتی که برای کسب پیروزی هردو حریف بکارمی‌بردند ، یکی دیگراز موارد قابل دیداین بازی بود .

*** پیروزی گوش چپ تاج آبادان**

تا دقیقه ۳۳ نیمه اول که نخستین گل بدست آمد ، روی حملات متناوب هر دو طرف می‌توان سی دقیقه نخست‌راادارای یك تعادل نسبی دانست ،لیکن دراین زمان دفاع تیم کارگر که‌اکثرا در اندیشه‌متوقف کردن مهاجمین حریف بااستفاده از روش‌آفساید گیری بودمغلوب سرعت عمل گوش چپ‌تیم تاج ، علی رحمانی شد ، این بازیکن‌روی توپی که خود تاروی خط کرنر جناح راست دروازه کارگر پیش آورده بود خیلی‌سریع عمل کرد و باپاسی بلند توپ خود رابرای گوش راست تیم بهرام عمادی در جلوی دروازه فرستاد ، حاصل شوت بموقع عمادی گل اول تاج آبادان بود .

چهاردقیقه قبل ازپایان نیمه‌اول، کارگر سرانجام ازتلاش سنگین خود برای‌رسیدن به‌گل مساوی نتیجه گرفت و هوشنك خواجه‌ای بازیکن شماره‌نه این‌تیم باسماجت کامل روی توپی که «اسماعیل کشتکار» فوروارد دیگر کارگر در جلوی دروازه تاج به‌او سپرده بود، نتیجه‌گیری کرد و شوت سنگین اودراین لحظه باوجود تلاش منصور رشیدی دروازه‌بان تاج وارد دروازه این‌تیم شدووقت اول ۱-۱ مساوی به‌پایان رسید .

*** بازهم برتری برای تاج آبادان**

دقایق نخستین نیمه دوم را هر دوتیم باانذکی آرامش نسبی پشت‌سرگذاردند ، لیکن تاج پس‌از شانس مسلمی که دردقیقه ۶۰ از دست داد در دقیقه ۶۳ باردیگر با زدن گل دیگری حریف رابه تلاشی - خستگی ناپذیر واداشت و این نشان برتری این تیم بود که هردو گل نخست رابدست آورد .

بهرام عمادی گوش راست تاج وزننده گل اول ، زننده این گل نیز بود .

کارگر پس از گل‌دوم تاج و تعویض دروازه‌بان خود که بجای قاسم‌نژاد ، عبدالحسین کاکائی در دروازه قرار گرفت، بار دیگر عملابرای جبران گل از دست رفته به‌تلاش بیشتری تن در داد .

نخستین‌خطر بزرك رادردقیقه ۶۵ کاظم حسینی فوروارد کارگر بایك شوت‌سنگین روی دروازه‌تاج‌بوجود آورد ،لیکن برخلاف این‌شلیك که‌توپ از کنار دروازه بخارج رفت ،یکدقیقه بعد علی‌نیکوئی مهاجم‌شماره یازده کارگر روی توپی که‌از جناح راست خواجه‌ای برایش فرستاده بود گل مساوی را بثمر رسانید .

بعداز این گل درعین تلاش بسیارهر دو حریف برای بدست آوردن گلهای‌دیگر در دقیقه ۴۴ کارگر یکبار دیگر شانس‌گل داشت که درخشش رشیدی مانع از موفقیت هوشنك خواجه‌ای فوروارد کارگر درزدن گل‌دیگری گردید و بازی باهمان نتیجه (۲-۲) مساوی پایان یافت .

عباس مژدهی یکی از چهره های موفق خط حمله تاج دیروز دوبار دروازه حریف را گشود عکس اورا روی یك فرارسریع که در دقیقه ۶۴ گل نخست خود رابثمر رساند نشان میدهد .

کمك هزینه تحصیلی به دانش آموزان دوره دوم دبیرستانهای تهران

نیروی هوائی شاهنشاهی بدانش آموزان کلاس های دوره دوم دبیرستان های پسرانه تهران که در رشته های طبیعی و ریاضی به تحصیل اشتغال دارند و مایلند پس از اخذ دیپلم وارد دانشکده افسری (خلبانی) شوند چنانچه واجد شرایط مشروحه زیر هستند کمك هزینه تحصیلی به مبالغ مندرج در پائین می‌پردازد .

الف- شرایط دریافت کمك هزینه تحصیلی ۱- تابعیت دولت شاهنشاهی ایران .
۲- تناسب اندام و صحت مزاج طبق گواهی بهداری نیروی هوائی .
۳- متدین به‌یکی از ادیان رسمی (اسلام ، زرتشتی ، مسیحی ، کلیمی)
۴- متعهد شدن برای ورود به دانشکده خلبانی پس از اخذ دیپلم متوسطه .
۵- حداکثر وحداقل سن برای دانش آموزان سال چهارم ۱۶ تا ۲۰ سال و کلاس پنجم ۱۷ تا ۲۱ سال و کلاس ششم ۱۸ تا ۲۲ سال تمام .
۶- ارائه گواهی حسن اخلاق از دبیرستان مربوطه .
۷- دارا بودن حداقل نمره ۱۵ از دروس ریاضی و فیزیك .

ب- میزان کمك
بدانش آموزان سال چهارم ماهیانه ۱۵۰۰ ریال و سال پنجم ماهیانه ۲۰۰۰ ریال و سال ششم ۲۵۰۰ ریال به‌عنوان کمك‌هزینه تحصیلی پرداخت میشود .

ب- مزایا
۱- دانش آموزان در تعطیلات تابستانی بافنون خلبانی آشنا شده و از کلاس های انگلیسی نیروی هوائی بطور رایگان استفاده خواهند نمود .
۲- دانش آموزان طبق برنامه های تنظیمی از امکانات تفریحی و اردوگاه های نیروی هوائی استفاده خواهند نمود .

داوطلبان می‌توانند برای کسب اطلاعات بیشتر از تاریخ آگهی همه روزه باستثنای روزهای تعطیل و پنجشنبه ها بادردست داشتن شناسنامه عکس‌دار و ۶ قطعه عکس ۳در۴ و گواهی اشتغال به‌تحصیل از دبیرستان مربوطه از ساعت ۷ الی ۱۵-۳۰ به مرکز آموزش های هوائی واقع در جاده تهران نو ایستگاه فرودگاه واز ساعت ۱۶ الی ۱۹ به‌مرکز آموزش فنون هواپیمائی کشور ایران واقع در خیابان شاهرضا جنب سینما پلازا مراجعه نمایند. م الف ۹۷۷۴

نیروی هوائی شاهنشاهی
۱-۱۵

*** کلمبوس شاهد چهره زشت ورزش سال ۷۰ بود !**
* تابستان ۱۳۵۰ ، سال تولد دوباره حمید شیرزادگان در فوتبال ایران !!
*** مرد فوتبال سال ایران کیست ؟!**
* جشن تولد قوی‌ترین مرد جهان الکسیف !
*** آیاسر طلائی‌ها و پا طلائی‌ها مسئول شکست تیم فوتبال ایران در آسیا هستند ؟!**
همه این مطالب با تفسیرو اخبار آخرین رویداد های جهان را همراه با دهها عکس رنگی در

مجله دنیای ورزش

مطالعه فرمائید ، شنبه ها با دنیای ورزش دنیای ورزش در دست شماست .

اینها جوایز امسال حساب پس انداز
بانک بین المللی ایران و اروپا است
که برای تشویق عموم بامر پس انداز و استفاده از مزایای فوق العاده آن طبق آئین نامه
شورای پول و اعتبار قبل از پایان سال جاری بین دارندگان حساب پس انداز
که موجودی آنها در پایان روز ۴۹/۱۱/۲۰ مبلغ یکصد ریال یا بیشتر باشد بقید قرعه توزیع خواهد شد.

یک جایزه ۱,۰۰۰,۰۰۰ ریالی
دو جایزه ۱۰۰,۰۰۰ ریالی
ده جایزه ۱۰,۰۰۰ ریالی
بیست جایزه ۵,۰۰۰ ریالی
پنجاه جایزه ۲,۰۰۰ ریالی

کلیه این جوایز قبل از پایان سال جاری به برندگان خوشبخت تقدیم خواهد شد

شعب تهران:
شعبه مرکزی خیابان سعدی جنوبی شماره ۷۵۰
شعبه بازار بازار رو بروی مسجد شاه جنب سرای امید
شعبه اسلامبول خیابان اسلامبول پاساژ پلاسکو
شعبه قزوین خیابان قزوین رو بروی خیابان غفاری
شعبه فردوس فردوس - چهارراه قنات
شعبه امیرکرم خیابان پهلوی چهارراه امیرکرم
شعبه امین السلطان میدان امین السلطان
شعبه کورش خیابان قدیم شمیران ایستگاه چالهرت
شعبه امیر انتهای بازارکفاشها
شعبه فیشرآباد انتهای خیابان فیشرآباد
شعبه دانشگاه میدان ۲۴ اسفند
شعبه پهلوی خیابان پهلوی پائین تر از سینما آتلانتیک

شعب شهرستانها:
۱- شیراز شعبه شیراز خیابان زند اول کوچه مسجد وکیل
۲- شیراز شعبه داریوش خیابان داریوش
۳- کاشان شعبه کاشان خیابان میرعماد مقابل بانک ملی
۴- کاشان باجه کاشان بازار امین الدوله
۵- مشهد شعبه مشهد خیابان پهلوی

نوبت سوم

حوزه ۱۴ ناحیه ۰۱

آگهی برای اطلاع عموم در اجرای قانون نوسازی و عمران شهری

باطلاع کلیه مالکین وصاحبان اعیانی و عرصه و صاحبان حقوق قانونی مربوطه واقع در محدوده زیر از حوزه ۱۴ ناحیه ۰۱ شهرداری پایتخت :
شمالا - جنوب خیابان ترکزاده و کوی سلطانی و کوی کالج سپه غربی) تا خیابان جیحون .
شرقا - غرب خیابان جیحون از خیابان سپه غربی تا خیابان مرتضوی .
جنوبا - شمال خیابان مرتضوی از خیابان جیحون تا کوچه ۸ متری رعیتشاهی
غربا - شرق کوچه ۸ متری رعیتشاهی و کوچه مینو و کوچه اکرمی از خیابان مرتضوی تا انتهای خیابان سپه غربی .

میرساند که ممیزی منطقه مزبورپایان یافته‌است ازکلیه مودیان محترم دعوت میشود با مراجعه به واحد سازمان ممیزی و درآمد نوسازی ناحیه ۰۱ واقع در خیابان اسکندری شمالی نبش فرصت از نتیجه ممیزی املاک خود که در تابلو اعلانات الصاق گردیده است اطلاع حاصل فرمایند در صورتیکه مودیان به نتیجه ممیزی اعتراض قانونی داشته باشند میتوانند با توجه به‌تبصره ۲ ماده ۸ قانون نوسازی و عمران شهری عوارض مورد قبول خود را بحساب (۱۵۰۰۰) که توسط بانک مرکزی ایران در تمام شعب بانک ملی ایران در تهران مفتوح گردیده است پرداخت و رسید آنرا به ضمیمه نامه‌ای متضمن موارد اعتراض باذکر دلیل واستناد بمدارك که پیوست اعتراض‌نامه خواهندنمود حداکثر ظرف مدت چهار ماه بسازمان ممیزی ودرآمد نوسازی شهرداری پایتخت واقع در خیابان روزولت میدان ۲۵ شهریور خیابان نمونه کاشی ۷۷ تسلیم دارند درصورتیکه عوارض ملک خود را قبل از پایان مدت مقرر در قانون نوسازی و عمران شهری پرداخته‌اند با توجه به تبصره ۲ ماده ۱۰ قانون نوسازی وعمران شهری ده در صد عوارض آنسال بعنوان جایزه بنفع آنان منظور و از حساب کسر خواهد شد . سازمان ممیزی ودرآمد نوسازی

۱-۳ آ-۶۴۰۰۸

ستاره شناسان اسرار عشقی
شمارا فاش میکنند
بهترین راهنمای عشقی برای زن و شوهرها و دختران و پسران جوان

عشق، ازدواج، احساسات.
در طرحهائی که بدنیا آمده اید اسرار عشقی وجنسی شما طبق ستاره شناسی دقیق تجزیه شده.
بهترین راهنما برای هماهنگی روحی وجنسی
بها: ۱۰ ریال

در سراسر کشور منتشر شد

موتور پمپ دیزل
مارگو

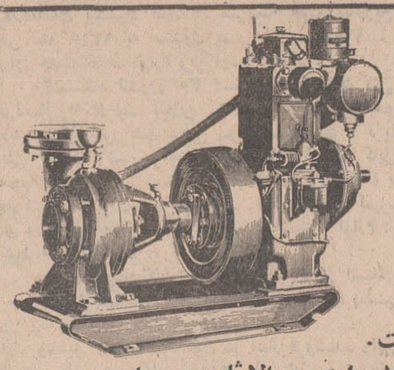

دیزل مارگو محکمترین و با صرفه‌ترین موتور پمپ دنیاست.
موتور پمپ دیزلی ثابت و سیار مارگو جهت آبیاری از ۲½ اینچ به بالا ثابت و سیار سانتریفوژ و سوپاپ سرخود موجود است. لوازم یدکی و سرویس سیار همه جا در دسترس مصرف کنندگان است.

ساخت کارخانجات معظم کرلوسکار اویل انجینز لیمیتد - پونا - ایندیا

کلیه محصولات کارخانجات کرلوسکار را در نمایشگاه جدید ایران مارگو ملاحظه فرمائید
تهران - خیابان آیزنهاور شماره ۲۱۶ الی ۲۲۲ (بین چهارراه کندی و اسکندری) تلفن: ۹۵۵۷۷۸ - ۹۶۰۳۶۳
(Issued in conjunction with the Engineering Export Promotion Council Calcutta INDIA)

Kirloskar
Marge

زیر زمین، بالکن، تراس ساختمان عوارض نوسازدارد یانه؟

دریافت عوارض نوسازی از زیرزمین ساختمانها ، بالکن‌ها و تراس‌ها در انجمن محلی عباس‌آباد مورد بحث قرارگرفت و اعضای این‌انجمن اعلام‌کردند که شهرداری اززیرزمین‌خانه‌ها نباید عوارض نوسازی دریافت کند . هیات مدیره انجمن محلی عباس‌آباد طی یکسلسله‌بررسی های خود و تفسیر موارد قانون نوسازی به خبرنگار اطلاعات‌که در جلسه حضور داشت گفتند که قانون درمورد وصول‌عوارض نوسازی از زیرزمین‌ها ساکت است و روی‌این‌اصل شهرداری نباید از این اماکن عوارض دریافت نماید .

*** مذاکره**

اعضای انجمن دراین جلسه دوتن از مسئولان اموراجتماعی انجمن را مامورکردند تا دراین مورد با مقامات شهرداری تماس گرفته و ضمن بحث با آنها درخواست نمایندکه شهرداری به مسئله زیرزمین‌ها و تراس‌ها و بالکن‌ها توجه‌کرده وبصراحت دراین مورد اظهار نظر نماید .

*** عوارض زیرزمین**

دراین جلسه مودیان عوارض و ساکنان منطقه عباس‌آباد به اعضای‌انجمن‌گفتند: سال‌گذشته شهرداری از ملک معینی رقم مشخصی عوارض دریافت کرده و امسال برای پرداخت عوارض سال ۴۹ همان ملک ، ممیزین رقم بیشتری نوشته‌اند. ماموران شهرداری درپاسخ اعتراض این قبیل مودیان گفته‌اند که در سال گذشته شهرداری براساس مشخصات قیمت منطقه‌ای‌وزارت دارائی اقدام به وصول عوارض نوسازی کرده و مطابق این دفترچه قیمت منطقه‌ای اراضی تهران‌را چاپ وبموجب مقررات این دفترچه که مستند قانونی دارد باید زیرزمین و تراس و بالکن‌های ساختمانهای تهران نیز جزئی از ملک بشمار آید و ازآنها عوارض دریافت شود .

*** تغییر نکرده**

مسئولان شهرداری اعلام کردندکه نرخ عوارض و قیمت منطقه‌ای اراضی و ضوابط ساختمانی تغییری نکرده و دفترچه‌ای نیز تدوین نگردیده و مقررات شهرداری دراین سه مورد همان مقررات دفترچه وزارت دارائی میباشد و تنها موضوعی‌که در سال ۴۹ مطرح است همان دریافت عوارض از زیرزمین‌ها،تراسها وبالکن‌هاست که اگر محاسبه عوارض این اماکن از طرف شهرداری عمل شود موجب‌افزایش‌رقم‌پرداختی بعضی مودیان خواهد شد .

*** رسیدگی شد**

خبرنگار اطلاعات‌که در این زمینه با مسئولان وزارت کشور تماس گرفت اطلاع‌یافت‌که ایراد و درخواست انجمن محلی عباس‌آباد از طرف شهرداری و وزارت کشور مورد بررسی قرار گرفته و امروز کمیسیونی دراین سازمان مسئله وصول عوارض را از نظر حقوقی ، مالی و اجتماعی و روابط شهرداری با عوارض دهندگان مورد بررسی قرار داده ودراین‌زمینه صریحا اظهار نظر خواهند کرد . یک مقام دراین مورد گفت : در کمیسیون امروز حقوق دانان وزارت‌کشور وشهرداری‌صریحا اظهار نظر خواهند کرد که زیرزمین‌ها و تراسها وبالکن‌ها مشمول مقررات وصول عوارض نوسازی میشود یانه و خبر این تصمیم‌در شماره فردا باطلاع خوانندگان‌روزنامه‌خواهدرسید.

طبق گزارشهائی که بوزارت بهداری داده شده

بوفه مدارس غیر بهداشتی است

*** وزارت بهداری برای‌سلامت یک میلیون دانش آموز کنترل وسیعی را آغازکرد**

*** مراکز تهیه غذا درمدارس بازرسی میشود**

*** مراکز غیر بهداشتی‌تعطیل خواهد شد**

سخنگوی وزارت بهداری اطلاع داد دستور بازرسی عمومی از کلیه بوفه ها ، ناهار خوریها و آشپزخانه های کودکستان ها و مدارس تهران صادر شد و بدین ترتیب سلامت و بهداشت بیش از یک میلیون کودک و دانش‌آموز مدارس تهران دراوقات درس تحت‌کنترل قرار میگیرد .

مطابق این دستور که از طرف وزیر بهداری به اداره کل بهداری تهران داده شده است ماموران بهداشت محیط بهداری تهران‌باید از کلیه کودکستان‌ها ، دبستانها و دبیرستان ها بازرسی بعمل آورند و بوفه ها و آشپزخانه ها و ناهارخوریهای کودکستانها و مدارس را دقیقا تحت کنترل قرار دهند تا دراین مراکز که‌باسلامت کودکان و دانش آموزان مستقیماتماس دارند موازین بهداشتی‌دقیقا رعایت شود .

*** تعطیل مراکز**

براساس دستور وزیر بهداری بدنبال بازرسی عمومی از کودکستانها و دبستانها و دبیرستان های تهران‌کار کنترل این مراکز ادامه خواهد یافت و درصورتی که درنخستین بازرسی دربوفه ها و آشپزخانه ها و ناهارخوریهای کودکستان ها و مدارس نقائصی مشاهده شود ، بمسئولان و مدیران کودکستان ها و مدارس تذکرداده خواهد شد که اقدام به رفع نقائص بهداشتی مذکورکنند و دربازرسیهای مجددابن امرکنترل خواهدشد و درصورتی که بازهم وضع غیربهداشتی دربوفه ها و آشپزخانه ها و ناهارخوریهای کودکستان ها و دبستان ها و دبیرستان‌های مذکور ادامه داشته باشد از کار این بوفه ها و ناهارخوریها جلوگیری بعمل خواهد آمدورفع تعطیل این مراکز منوط به رعایت کلیه موازین بهداشتی خواهد شد .

دستور وزیر بهداری درمورد کنترل بهداشتی‌مراکز غذائی کودکستان ها و مدارس بدنبال گزارشهائی صادر شد که درمورد غیر بهداشتی بودن برخی از این مراکز به وزارت بهداری رسیده بود و بدین جهت در دستور مذکور تصریح شده است که چون وضع بوفه ، آشپزخانه و ناهارخوری بعضی از مدارس تهران منطبق بااصول و مقررات بهداشتی نیست لذا ماموران بهداشت محیط اداره کل بهداری تهران موظفند این مراکزرابطور عمومی و مداوم تحت کنترل قراردهند و نتیجه بازرسیها باید به وزارت بهداری گزارش داده شود .

*** سلامت یک میلیون**

اکنون دراغلب کودکستان های تهران آشپزخانه و بوفه وجوددارد و درازای دریافت‌شهریه اضافه کودکستانها به کودکان ناهار میدهند . همچنین برخی از دبستانها دارای آشپزخانه بوده و غذا دراختیار دانش آموزان‌قرار میدهند و ضمنا اغلب دبیرستان های تهران دارای‌بوفه هستند که دانش آموزان درفرصت استراحت دربین اوقات کلاس از مواد خوراکی این بوفه ها استفاده میکنند ، بدین ترتیب دستور اخیر وزارت بهداری باسلامت بیش‌از یک میلیون نفر دانش‌آموز تهران مربوط میشود .

امتداد اتوبان کرج به‌پهلوی ساخته شد

زمین‌بازها اتوبان ایوبی را مورد بهره برداری قرار داده‌اند

*** در حاشیه اتوبان جدید آلونک نشین پیدا شده !**

*** در قسمتی از اتوبان ایوبی مقررات پارک وی اجرا میشود**

*** اسفالت قسمتی از اتوبان پایان یافته است**

*** هنوز تکلیف‌خانه‌هائی که‌در مسیر ابتدای اتوبان قرار دارد روشن نشده**

احمد ـ مرادی

بزرگ ترین و مدرن ترین جاده ایران در غرب تهران درحال تکمیل است و انتظار میرود بهره برداری از آن در اوایل سال آینده آغاز گردد.

تاکنون قسمت اعظم اتوبان ایوبی (امتداد اتوبان کرج به پهلوی) احداث واسفالت شده است .این اتوبان‌که شاخه‌ای است منشعب از اتوبان‌کرج، به جاده پهلوی‌متصل میشود. مسیر این اتوبان از محل انشعاب اتوبان کرج تاطرشت آماده شده است . از این نقطه به بعد تا شمال غرب تهران‌ویلا بعلت‌وجود تعدادی خانه کار ساختمانی‌و احداث آن در حال حاضر متوقف می باشد . ولی با خریدخانه‌های واقع در مسیر وتخریب آنها، این قسمت هم که از محل انشعاب اتوبان کرج تا شمال تهران‌ویلا حدود ۲ کیلو متر است ساخته خواهد شد . از شمال غربی تهران‌ویلا یعنی بعداز خانه‌هائی که‌قرار است تخریب شود مسیر اتوبان تا پلی‌که‌هم‌اکنون‌برروی پارک‌وی برای اتصال‌آن‌به‌خیابان‌ایوبی وجاده‌پهلوی‌در دست‌ساختمان است اسفالت شده و آماده بهره برداری می باشد . از این نقطه به بعد یعنی ازمحل پل هوائی پارک‌وی تا محل اتصال این اتوبان به جاده کرج خاك برداری‌و زیرسازی شده است . در این قسمت اتوبان بعداز گذشتن از پل هوائی پارک‌وی‌که بطرف‌شرق امتداد میابد بوسیله یك پل هوائی دیگر از روی امتداد خیابان محمدرضا شاه که از یوسف‌آباد تا ونك کشیده‌شده است خواهد گذشت . در فاصله ۵۰۰متری شرق‌خیابان محمدرضا شاه که اتوبان از زیر آن میگذرد خانه نسبتا بزرگی در مسیر اتوبان واقع است شرق این خانه خیابان ایوبی است ، اتوبان بعد از تخریب این خانه و تلاقی با خیابان‌ایوبی‌واردجاده پهلوی میشود .

باید توجه داشت‌که اکنون کارکنان شرکت مقاطعه‌کار مشغول فراهم ساختن مقدمات تغییرموقت‌مسیر امتدادخیابان محمدرضاشاه‌میباشندتابتوانند تونل لازم را در زیر پل محل تلاقی اتوبان و این خیابان حفر کنند .

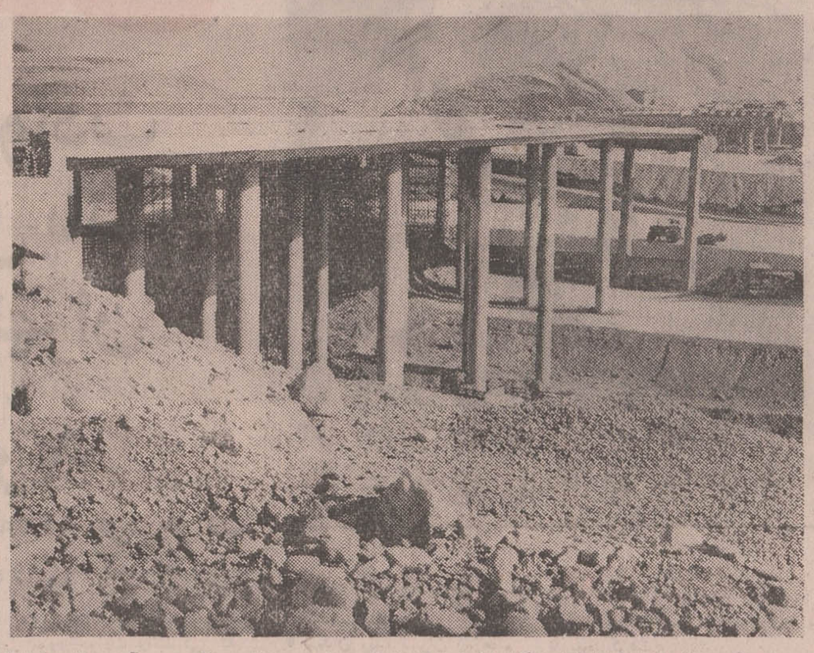

این قسمتی از پل بزرك اتوبان‌است‌که پارك‌وی نواب شمالی هیلتون رافقط میکند و درآینده اتومبیلها از روی آن عبور خواهند کرد .
این پل دارای هشت متر ارتفاع و پنجاه متر طول میباشد و قرار است در اوایل سال آینده پایان یابد .

*** اشغال کرده‌اند**

خبرنگار ما که‌ازتمام‌قسمت های این‌جاده‌دیدن کرده‌است مینویسد : قسمت هائی از اتوبان که آماده بهره برداری شده همه روزه دراشغال چند گروه متمایز قرار دارد . اگر ازشمال تهران‌ویلا یعنی‌قسمت جنوبی وارداتوبان‌بشویم ابتدا جاده دربد مطلق بچه های تهران‌ویلا است که در آن اکثرا به بازی فوتبال مشغولند و مسابقات فوتبال محلی را در آن برگزار میکنند بعد از این عده گروه متمایز تری در گوشه و کنار اتوبان هم پیاده و هم سواره بچشم میخورند که جزء بورس بازان زمین هستند و یا اولین برخورد شناخته میشوند

گروه سوم که عده آنها کم نیست افرادی هستند که رانندگی یاد میگیرند .

نکته قابل توجه تر از همه اینکه در ابتدای اتوبان یعنی شمال تهران‌ویلا اخیرا گروهی آلونک نشین قسمت مشرق اتوبان را اشغال کرده‌اند آلونک نشین ها همچنین تلاقی اتوبان دیگری را که‌از شمال آلستوم به‌اتوبان اصلی وصل میشود زیر سلطه دارند که بجاست درمورد آنهافکری بشود ،زیرا اتوبان‌غرب تهران در آینده بزرك ترین و پرتردد ترین جاده های‌اطراف تهران خواهد بودوهر خارجی‌هنگام عبور از مدخل آن خواهد گذشت و چهره خراب آن حیثیت پایتخت را لکه‌دار می سازد

*** پارك وی**

خبرنگار ما مینویسد : این شاخه‌ازاتوبان ازابتدای انشعاب ـ از اتوبان کرج‌تا نزدیك پل هوائی پارك وی ونك ـ چون از داخل شهر میگذرد بصورت پارك وی ساخته شده و مقررات‌پارك وی در آن اجرا میشودلیکن از محل پل هوائی پارك وی ونك تا محل اتصال آن به خیابان ایوبی‌بصورت اتوبان خواهد بود .

همانطور که اشاره شد این اتوبان در غرب ـ نزدیك پل هوائی پارك‌وی ونك ـ دو شاخه میشود که بعدا هر شاخه محل ارتباط اتوبان شمالی و جنوبی پیش بینی شده در طرح‌جامع خواهد بود .

امتداد اتوبان کرج به ایوبی در پارك وی ونك با چهار شاخه انشعابی وارد پارك وی و خیابان‌محمدرضا شاه شده واز این دوخیابان وارد قسمت اتوبان خواهد شد .

اتوبان کرج به ایوبی در اواسط ایوبی به این‌خیابان خواهد پیوست ودراین محل جاده های ورودی و خروجی پهلوی احداث میشود .

*** امتداد بعدی**

مرحله اول طرح امتداد اتوبان کرج به ایوبی در همین نقطه خاتمه مییابدولی در طرح بعدی این اتوبان بوسیله یك پل هوائی از روی جاده پهلوی گذشته و پس از تلاقی با جاده سوم تهران، شمیران که قرار است احداث شود ، ازشمال عباس آباد خواهد گذشت‌و در سید خندان به جاده ۴۵ متری نارمك وصل خواهد شد .

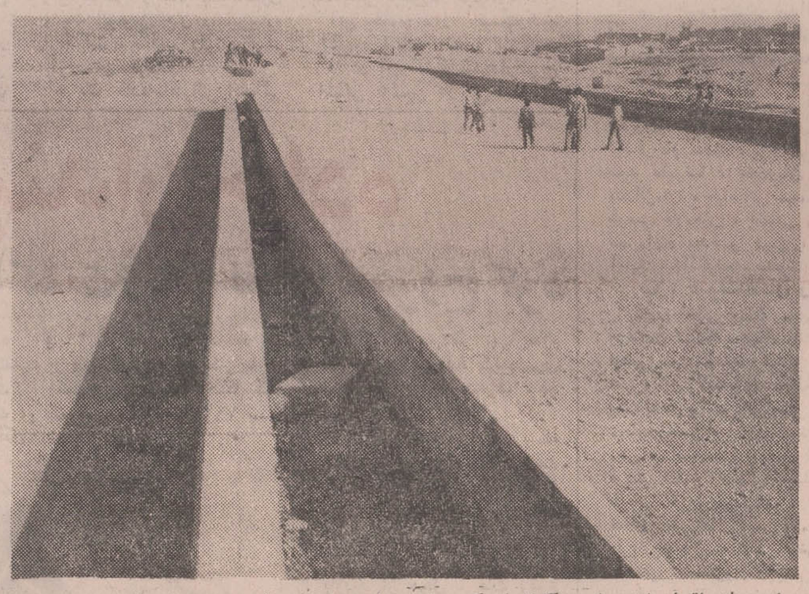

این جاده اتوبان ایوبی است که‌اتوبان کرج را به جاده پهلوی زیر قصر یخ وصل میکند .
«شبدری» مدرنترین سیستمی است‌که کار ترافیك را سهل و آسان میکند. عکس قسمتی از جاده اتوبان جدید را نشان میدهد که زیرسازی و جدول بندی آن تمام شده و ظرف روزهای آینده اسفالت خواهد شد . اگر توجه کنید ، در نقطه‌ایکه اتومبیلهای آموزشی مشغول کار هستند آسفالت‌جاده تمام شده است .
اتوبان مذکور فعلا زمین‌بازی بچه‌های محل است .

آسمان ایران برای نفوذ جبهه‌های بارانی وبرفی بازشد

مرکز فشار زیاد در آسمان ایران درهم‌شکست‌و راه‌آسمان ایران برای‌نفوذ جبهه‌های‌بارانی و برفی باز شد این مرکز از شب‌چله به‌بعد در آسمان‌ایران مستقر شده بود و از ورود هر نوع سیستم بارانی به داخل ایران ممانعت میکرد .

*** درهم شکست**

هواشناسی امروز اعلام کرد که باورود یك جبهه هوای سرد از اروپا از پنجشنبه شب استواری مرکز فشار درهم شکست و ریزش‌های سردولی غیرفعال به شمال ایران و گسترش نفوذ آن به نواحی مرکزی موجب تزلزل مرکز فشار گردیدو در نتیجه درشمال و شمالغرب و شمالشرقی هوا برفی وبارانی‌شد و درجه‌حرارت نیز بطورمتوسط شش درجه‌در بسیاری از نقاط افت کرد این هوای سرد امروز در شمالشرق ایران پروازکرد و فردا ازایران خارج خواهد شد .

*** آماده پذیرائی**

هواشناسی همچنین اعلام داشت که هوای ایران تا دوسه روز آینده سرد و خشك بوده و آماده پذیرائی از جبهه‌ایست که اکنون در آسمان یونان فعالیت دارد . این هوا بسوی ترکیه کشیده میشود و حرکت بطئی آن بسوی شرق مدیترانه و ایران کاملا محسوس است‌و اگر در همین مسیر حرکت کند تا سه روز آینده کردستان ، لرستان ، آذربایجان و تهران و دیگر نقاط رادربر خواهد گرفت .

هواشناسی اعلام‌کرد که‌اگر سیستم هوای مستقر درآسمان یونان با همین وضع و با طی این مسیر حرکت کند ریزش برف و باران در کوهستانها و جلگه‌های ایران را تا سه روز دیگر خواهیم دید و درآنوقت بازمانده مرکز فشار بکلی‌درهم شکسته و راه آسمان ایران برای پرواز سیستم‌های‌دیگرهوا باز خواهد شد .

*** سرمای ۱۵ درجه**

طی ۲۴ ساعت گذشته هوادر اکثر شهرهای خراسان رو به سردی نهاده و برودت هوا در مشهد و حومه به ۱۵ درجه زیر صفر رسیده است ، سرمای شدید باعث یخبندان جاده های خراسان گردیده و بهمین‌علت پلیس راه‌از حرکت اتومبیلهای فاقد زنجیر چرخ دراین جاده‌ها جلوگیری‌بعمل می‌آورد ازدیشب ریزش برف در گناباد‌وارتفاعات نواحی مرزی‌خراسان آغاز شده وهم‌اکنون نیزادامه دارد .ضمنا سرمای ناگهانی هوا در مشهد باعث شیوع سرماخوردگی و گریپ شده است .

رامش درانجمن

سه‌شنبه این هفته ، «رامش» هنرمند معروف و محبوب در انجمن تازه ترین ترانه های خودرا اجرا خواهد کرد. کلیه خوانندگان علاقمند مجله با در دست داشتن‌آخرین‌شماره مجله و اعضای انجمن با ارائه کارت عضویت میتوانند کارت رایگان شرکت‌درجشن را هر روز صبح و عصر از دبیرخانه انجمن(بهارشمالی- شماره ۲۵۶ ـ ۷۵۶۸۳۱) دریافت دارند .

شنبه‌ها دنیای‌ورزش را بخوانید

نوبت اول

حوزه ۹ ناحیه ده

آگهی برای اطلاع عموم دراجرای‌قانون‌نوسازی وعمران شهری

باطلاع کلیه مالکین وصاحبان اعیانی و عرصه و صاحبان‌حقوق قانونی مربوطه واقع در محدوده زیر از حوزه ۹ ناحیه ۱۰ شهرداری پایتخت :

شمالا ـ جنوب خیابان پارس چیذر از خیابان بوعلی دزاشیب تاکوی ژاله (دوم که غربی است) شرق کوی ژاله از خیابان پارس چیذر تا خیابان فرمانیه (سوم که شمالی است) جنوب خیابان فرمانیه از کوی ژاله تا خیابان کامرانیه .

شرقا ـ غرب خیابان کامرانیه از خیابان فرمانیه تا خیابان ویلای فرمانیه (دوم که شمالی است) جنوب خیابان ویلای فرمانیه از خیابان کامرانیه تا خیابان کامران (سوم که شرقی جنوبی است) غرب و شمال خیابان کامران از خیابان ویلای فرمانیه تا خیابان دولت (چهار راه رستم‌آباد) .

جنوبا ـ شمال خیابان دولت از خیابان کامران (چهار راه رستم آباد) تا خیابان قیطریه (چهارراه قنات) .

غربا ـ شرق خیابان قیطریه از خیابان دولت (چهار راه قنات) تا ده متری بهروز (دوم که جنوبی است) شمال ده متری بهروز از خیابان قیطریه تا محور دره‌تپه های قیطریه و شرق دره‌تپه های قیطریه از ده متری بهروز تاکوی مهر دوم (چهارم که جنوبی است) شمال کوی مهر دوم از دره‌تپه‌های قیطریه تا خیابان‌بوعلی دزاشیب (پنجم که غربی است)شرق‌خیابان بوعلی دزاشیب‌از کوی مهر دوم تا خیابان پارس‌چیذر .

میرساند که ممیزی منطقه مزبور پایان یافته است از کلیه مودیان محترم دعوت میشود با مراجعه به واحد سازمان ممیزی و درآمد نوسازی ناحیه ۱۰ واقع در خیابان دربند خیابان خلیلی پلاك ۷۰ از نتیجه ممیزی املاك خود که در تابلو اعلانات الصاق گردیده است اطلاع حاصل فرمایند در صورتیکه مودیان به نتیجه ممیزی اعتراض قانونی داشته باشند میتوانند با توجه به تبصره ۲ ماده ۸ قانون نوسازی و عمران شهری عوارض مورد قبول خود را بحساب (۱۵۰۰۰) که توسط بانك‌مرکزی ایران در تمام شعب بانك ملی ایران درتهران مفتوح گردیده است پرداخت و رسید آنرا به ضمیمه نامه‌ای متضمن موارد اعتراض باذکردلیل و استناد بمدارك که پیوست اعتراض نامه خواهندنمود حداکثر ظرف‌مدت چهار ماه بسازمان ممیزی و درآمد نوسازی شهرداری پایتخت واقع در خیابان روزولت میدان ۲۵ شهریور خیابان نمونه کاشی ۷۷ تسلیم دارند، درصورتیکه عوارض ملك خودرا قبلاز پایان مدت مقرر در قانون نوسازی و عمران شهری پرداخته‌اند با توجه به تبصره ۲ ماده ۱۰قانون نوسازی وعمران شهری ده‌درصد عوارض آنسال بعنوان جایزه بنفع آنان منظور وازحساب کسر خواهد شد .

سازمان ممیزی و درآمد نوسازی

۱ـ۳ آ ـ ۶۶۷۱۲

نوبت اول

حوزه ۱۶ ناحیه ۱۰

آگهی برای اطلاع عموم دراجرای‌قانون‌نوسازی وعمران شهری

باطلاع کلیه مالکین وصاحبان اعیانی وعرصه‌و صاحبان‌حقوق قانونی مربوطه واقع درمحدوده زیر از حوزه ۱۶ ناحیه ۱۰ شهرداری پایتخت :

شمالا ـ جنوب وشرق کوی سینا از مسیل ولنجک تا کوچه‌آرام وجنوب کوچه آرام از کوی سیناتاخیابان زعفرانیه وشرق خیابان زعفرانیه از کوچه آرام تاخیابان یکتا (چهارم که شرق‌شمالی‌است) غرب وجنوب خیابان یکتا از خیابان زعفرانیه تا خیابان پهلوی شرقا ـ غرب خیابان پهلوی ازخیابان یکتا تا پارك وی.

جنوبا ـ شمال پارك‌وی ازخیابان پهلوی تامسیل‌رودخانه‌ولنجك غربا ـ شرق مسیل رودخانه ولنجك از پارك‌وی تا کوی سینا

میرساند که ممیزی منطقه مزبور پایان یافته است ازکلیه مودیان محترم دعوت میشود بامراجعه به واحد سازمان ممیزی و درآمد نوسازی ناحیه ۱۰ واقع درخیابان دربند خیابان خلیلی‌پلاك ۷۰ از نتیجه ممیزی املاك خود که در تابلو اعلانات الصاق گردیده است اطلاع حاصل فرمایند درصورتیکه مودیان به نتیجه ممیزی اعتراض قانونی داشته باشند میتوانند باتوجه به‌تبصره ۲ ماده۸ قانون نوسازی وعمران شهری عوارض موردقبول خودرا بحساب (۱۵۰۰۰) که توسط بانك مرکزی ایران در تمام شعب بانك ملی ایران درتهران مفتوح گردیده است پرداخت ورسید آنرا بضمیمه نامه‌ای متضمن موارد اعتراض باذکر دلیل واستناد بمدارك که پیوست اعتراض‌نامه خواهند نمود حداکثر ظرف مدت چهار ماه بسازمان ممیزی ودرآمد نوسازی شهرداری پایتخت واقع در خیابان روزولت میدان ۲۵ شهریورخیابان نمونه کاشی۷۷تسلیم دارند، درصورتیکه عوارض ملک خودرا قبلاز پایان مدت مقرر در قانون نوسازی و عمران شهری پرداخته‌اند با توجه به تبصره ۲ ماده۱۰قانون نوسازی وعمران شهری ده‌درصد عوارض آنسال بعنوان حایزه بنفع آنان منظور وازحساب کسر خواهد شد

سازمان ممیزی ودرآمد نوسازی

۱ـ۳ آ ـ ۶۶۷۱۸

محوطه آرامگاه رضاشاه کبیر توسعه مییابد

*** شهردار تهران دستور داد در شهرری یك بولوار ساخته شود**

دیوار غربی آرامگاه رضاشاه کبیر ، در حدود دویست متر بطرف خیابان ، توسعه مییابد. این تصمیم بدنبال بازدیدی که روز گذشته وسیله آقای‌نیك‌پی شهردار پایتخت‌از شهرری‌بعمل آمد، اتخاذ گردید .

طبق‌گزارش خبرنگار مادر شهرری دراین بازدید معاونین‌شهرداری وآقای کمالی زاده مدیر کل نواحی شهرداری‌پایتخت وآقای ابطحی شهردار شهرری حضور داشتند .

آقای نیك پی همچنین دستور داد. بولواری‌در شهرری ایجاد شود . این برنامه ها باید همزمان با برگزاری جشن‌های دوهزار و پانصدمین سال شاهنشاهی ایران ، آماده شود .

سپید و سیاه

ازاین هفته

زندگی پیغمبران

بطور مصور

اثر بزرگترین نقاشان ونویسندگان جهان در سپیدوسیاه چاپ میشود

هر چهارشنبه

مجله سپید وسیاه

را بخوانید

نوبت اول

حوزه ۱۵ ناحیه ۱

آگهی برای اطلاع عموم دراجرای‌قانون‌نوسازی وعمران شهری

باطلاع کلیه مالکین وصاحبان اعیانی وعرصه‌و صاحبان‌حقوق قانونی مربوطه واقع در محدوده زیر از حوزه ۱۵ ناحیه یک شهرداری پایتخت :

شمالا ـ جنوب خیابان هاشمی از کوچه مقیمی تاکوچه باغ‌ظفر (دوم‌که‌غربی‌شمالی‌است) شرق‌وجنوب‌کوچه‌باغ‌ظفرازخیابان‌هاشمی‌تا کوچه سیحون (سوم که شرقی است) غرب کوچه سیحون از کوچه باغ ظفر تاکوچه کرمی وغرب کوچه کرمی از کوچه‌سیحون تاکوچه سرگرد زند (چهارم که شمالی است) جنوب کوچه‌سرگرد زند از کوچه کرمی تاخیابان جیحون .

شرقا ـ غرب‌خیابان‌جیحون‌ازکوچه‌سرگردزندتا خیابان‌سپه‌غربی

جنوبا ـ شمال‌خیابان‌سپه‌غربی‌ازخیابان جیحون‌تاکوچه‌سرعتی

غربا ـ شرق‌کوچه سرعتی از خیابان سپه غربی تا کوچه‌مقیمی وشمال کوچه مقیمی از کوچه سرعتی تاخیابان هاشمی .

میرساند که ممیزی منطقه مزبور پایان یافته است ازکلیه مودیان محترم دعوت میشود بامراجعه به واحد سازمان ممیزی و درآمد نوسازی ناحیه یك واقع در خیابان اسکندری شمالی‌نبش فرصت از نتیجه ممیزی املاك خود که در تابلو اعلانات الصاق گردیده است اطلاع حاصل فرمایند درصورتیکه مودیان به نتیجه ممیزی اعتراض قانونی داشته باشند میتوانند باتوجه به‌تبصره ۲ ماده۸ قانون نوسازی وعمران شهری عوارض موردقبول خودرا بحساب (۱۵۰۰۰) که توسط بانك مرکزی ایران در تمام شعب بانك ملی ایران درتهران مفتوح گردیده است پرداخت ورسید آنرا بضمیمه نامه‌ای متضمن موارد اعتراض باذکر دلیل واستناد بمدارك که پیوست اعتراض‌نامه خواهند نمود حداکثر ظرف مدت چهار ماه بسازمان ممیزی ودرآمد نوسازی شهرداری پایتخت واقع در خیابان روزولت میدان ۲۵ شهریور خیابان نمونه کاشی ۷۷تسلیم دارند، درصورتیکه عوارض ملک خودرا قبلاز پایان مدت مقرر در قانون نوسازی و عمران شهری پرداخته‌اند با توجه به تبصره ۲ ماده۱۰قانون نوسازی وعمران شهری ده‌درصد عوارض آنسال بعنوان جایزه بنفع آنان منظور وازحساب کسر خواهد شد.

سازمان ممیزی ودرآمد نوسازی

۱ـ۳ آ ـ ۶۶۷۲۴

این مرد درچندمعامله ۷۳میلیون ریال ضرر کرده‌است

تدبیر جالب یك مامور پلیس باعث دستگیری این مرد که به ۴۷ نفر بدهکار است شد

از ترس طلبکاران
یک بدهکار ۵سال خودرا در خانه‌اش حبس کرد!

در مشهد مردی بنام هاشم که از ترس طلبکاران خود ۵ سال از خانه‌اش خارج نشده بود دیروز دستگیر شد. هاشم ۵سال قبل در جریان چند معامله حدود هفتاد و سه میلیون ریال متضرر گردید و به ۴۷ نفر از بازاریان مشهد بدهکار شد. وی‌ابتدا به کلیه طلبکارانش وعده‌داد که‌طلبشان را خواهد پرداخت‌ولی چندی‌بعد ناگهان ناپدید شد.

در ۵سال گذشته هربار که طلبکاران به‌منزل او مراجعه میکردند از همسر و فرزندانش می‌شنیدند که هاشم به‌مسافرت رفته و آنان نیز از او اطلاعی ندارند.

چند روزقبل یکی‌از طلبکاران هاشم از گوشه و کنار شنید که وی نه‌تنها به مسافرت نرفته بلکه هم‌اکنون در منزلش بسر میبرد و از داخل‌خانه‌با معدودی از بازاریان نیز معاملاتی انجام میدهد.

طلبکار با اطلاع از جریان ماموران انتظامی را از موضوع مطلع ساخت. و مقامات‌مسئول نیز به یکی از افراد پلیس مامور یت دادند که برای اطلاع از کم و کیف قضیه به تحقیق بپردازد. مامور مورد بحث‌روز گذشته باکسب‌اجازه ازدادستان مشهد، در نقش مامور سازمان آب وارد منزل هاشم شد این مامور موقعی که مشغول بازدید کنتور آب منزل بود با صدای بلند زبان به اعتراض گشود که چرا ساکنان خانه بدون در نظر گرفتن مقررات جاری، به‌کنتور دست زده‌اند و در نتیجه باعث خرابی آن شده‌اند. در اینموقع هاشم که از صدای داد وفریاد مامور ناراحت گردیده بود از داخل اطاقی خارج شد و مامور هم که‌اورا می‌شناخت بلافاصله دستگیرش کرد و او را باتفاق ماموران دیگر که در خارج از خانه بودند به کلانتری برد.

هاشم در بازجوئی مقدماتی اعتراف کرد که بعلت ترس‌از طلبکاران ۵سال خود را در خانه‌اش حبس کرده بود.

از: هادی مهرپرور

وقتی که یک مرد ۷۰ ساله عاشق میشود!

مرد هفتاد ساله‌ای به نام علینقی که شب گذشته دریکی از خانه‌های‌بخش پانزده‌تهران وارد اطاق یك زن ۵۰ ساله شد بوسیله همسایگان این زن دستگیر و به مقامات انتظامی تحویل شد.

این مرد، که صبح امروز بوسیله کلانتری موردبازجوئی قرار گرفت گفت که از مدتها پیش دل در گرو عشق «او» بسته بودم و خواب وخوراك نداشتم تا این که دیشب طاقت خود را از دست دادم و برای ابراز عشق به اطاقش رفتم که گرفتار شدم.

این مرد می‌گفت: مگر چه اشکالی دارد که یك مرد۷۰ ساله عاشق شود، مگر مرد ۷۰ ساله دل ندارد.

زنی که علی‌نقی به اطاق‌او رفته بود در کلانتری منکر اظهارات وی شد و گفت: علی نقی نسبت به او نظر سوئی داشته است وباید تحت‌تعقیب قرار گیرد.

این زن می‌گفت: اگر این مرد مرا دوست داشت، در یك فرصت مناسب از من تقاضای ازدواج می‌کرد، ولی آمدن شبانه او به‌اطاق من‌کار صحیحی نبود وبه «عشق» او نمی‌توان اطمینان داشت وباید تحت‌تعقیب قرار گیرد.

صبح امروز ماموران‌انتظامی پیرمرد عاشق‌پیشه را روانه دادسرای تهران کردند.

سرعت
بیشتر حوادث رانندگی پائیز امسال تهران را آفرید
در ۳ ماه گذشته۱۳۳ نفردرحوادث رانندگی تهران وحومه کشته‌شدند

حادثه جاده‌آبعلی ،این‌حادثه‌سه کشته داشت

درحوادث رانندگی پائیز امسال (سه ماه گذشته)تهران وحومه ۱۳۳ نفر کشته شدند.

بررسی این آمار نشان می دهد که عده قربانیان حوادث رانندگی در تهران هرماه نسبت به ماه قبل کاهش‌یافته است .تلفات حوادث رانندگی تهران‌وحومه درمهرماه ۶۸نفر بودکه در آبانماه به۶۰ نفر تقلیل یافت.

خبرنگار حوادث روزنامه اطلاعات آمار قابل توجهی از تلفات حوادث رانندگی تهران در آخرین ماه پائیز امسال تهیه کرده است.

این آمار با این که کاهش تصادفات رانندگی منجر به فوت را نشان می دهد ولی روشنگر عللی است که باعث بوجودآمدن‌این‌حوادث می‌شود وبالاتراز همه آنها بی احتیاطی و سرعت است.

یك تحلیل کوتاه و اجمالی در مورد حوادث رانندگی که در آذرماه‌اتفاق‌افتاد نشان‌میدهد که همه قربانیان این حوادث فدای عدم دقت و عدم رعایت مقررات و قواعد راهنمائی رانندگی و سرعت شده‌اند.

سرعت

*خبرنگار اطلاعات افزوده است اولین حادثه رانندگی منجر به فوت را در آذر ماه، راننده یك وانت که باسرعتی سرسام‌آور حرکت میکرد به وجود آورد.

این راننده روز اول آذرماه در تهران باکارگر ۲۷ ساله‌ای تصادف کرد و موجب مرگ او شد.

*حادثه دیگر روز ششم آذر ماه اتفاق افتاد در این حادثه‌هم که معلول‌سرعت بودیك کامیون ویك اتومبیل‌سواری‌باهم‌تصادف کردند وطی آن مردی جان‌خود را از دست داد.

* میدان ونك تهران روزهفتم آذرماه شاهد یکی از شدید ـ ترین حوادث رانندگی ماه بود. در این‌حادثه که‌بازهم متاسفانه سرعت بوجود آورنده آن بود سه اتومبیل به‌هم خوردند و دو انسان در یك لحظه‌زندگی‌خود را از دست دادند.

* روز هشتم آذرماه باز هم مردی که موتوسیکلت خود را دیوانه‌وار می‌راند در خیابان آیزنهاور تهران‌بایك‌وانت‌باری تصادف کرد.

راننده موتوسیکلت و مردی که برترك اوبود دراین حادثه کشته شدند.

* روز نهم آذرماه کودك‌چهار ساله‌ای در کوی‌نهم‌آبان‌تهران براثر تصادف بااتومبیل کشته شد. دراین حادثه اگرچه والدین کودك مقصر بودند ولی گناه راننده‌ای را که اتومبیل خودراباسرعت میراند نمی‌توان نادیده گرفت.

* ۳نفر دیگر در همین روزدر جاده تهران ـ آبعلی وزدیکی تهران براثر تصادف دواتومبیل درگذشتند.

براساس گزارش خبرنگار حوادث ما این دواتومبیل نیز باسرعت فوق‌العاده در حرکت بودند.

* در روزهای بیست‌ویکم و بیست‌ودوم آذرماه در خیابان شهباز و مجیدیه تهران سرعت وبی‌احتیاطی راننده یك کامیون و یك اتوبوس جان دوعابرپیاده را گرفت و آنها را روانه گورستان کرد.

* یك حادثه‌دلخراش‌رانندگی که در جاده آبعلی اتفاق افتادو طی آن سه‌نفربه‌هلاکت‌رسیدند نقط نتیجه بی‌احتیاطی وسرعت راننده دواتومبیل بود که به یکدیگر برخورد کردند.

این حادثه روز بیست‌وهفتم آذرماه اتفاق افتاد و سه‌نفری که در آن کشته شدنداز تفریح اسکی به‌شهر باز می‌گشتند.

یخبندان جاده
یک نفر را کشت و۲۲ نفر را مجروح کرد

یخ بندان و لغزندگی جاده مشهد ـ قوچان و چناران باعث وقوع‌چند حادثه رانندگی گردید که طی آن یک نفر کشته شد و ۲۲ نفر مجروح گردیدند.

طبق گزارش خبرنگار ما در مشهد روز گذشته هنگامیکه اتوبوس شماره ۷۹۳۵۹ به رانندگی«خورشید»از تهران‌عازم مشهد بود در ۸۵ کیلومتری مشهد از جاده منحرف شدو واژگون گردید.

در این حادثه ۵ نفر به اسامی حسین ۳۷ ساله ، زینت ۶۳ ساله ، عباس ۲۹ ساله ، رجب ۶۰ ساله و تقی سی ساله مجروح شدند.

کارشناس تصادفات پس از بازدید از محل ، علت وقوع حادثه‌الغزندگی جاده و سرعت بیش از حد اتوبوس تشخیص داد

ضمنا اتوبوس شماره ۶۲۲۷۲ قم برانندگی اژدر روح نواز در ۴۵ کیلومتری قوچان با اتومبیل سواری شماره ۸۷۶۶۹ تهران برانندگی‌حیدر حیدریان تصادف کرد.

دراین حادثه‌پسربچه ای بنام ابراهیم فرهی کشته شد و ۱۵ نفر از مسافران هر دو وسیله نقلیه آسیب دیدند.

همچنین مینی بوس شماره ۲۹۹۲۹ مشهد برانندگی یونس خان‌در جاده «قوچان ـ مشهد» واژگون شد در این حادثه دو نفر باسامی عید محمد رضائی و علی حسین حسینی مجروح گردیدند.

این دو حادثه نیز به علت یخ بندان جاده روی داد.

خودکشی ۲روز قبل از عروسی!

یک جوان اصفهانی که نتوانسته بود تا مهلت مقرر مخارج جشن عروسی خود را فراهم سازد دست بخودکشی زد، اما نامزدش او را نجات داد!

این جوان قبل از اقدام به خودکشی‌نامه‌ای‌برای نامزدش فرستاد واز او خداحافظی‌کرد ولی چون‌نامه‌زودتر ازتاریخی که مرد جوان انتظار داشت‌به دست نامزدش رسید نجات یافت به‌این نحو که نامزد او پس از دریافت نامه والدین خود را آگاه ساخت، سه‌نفری به‌سراغ جوان‌رفتند واورا که درحال اغماء بودبه‌بیمارستان رسانیدند.

پدر دختر پس از اطلاع‌از علت خودکشی‌مردجوان،تامین مخارج جشن عروسی‌را تعهد کرد.

مرد جوان به خبرنگار ما در اصفهان گفت: می توانستم مخارج عروسی را فراهم کنم، ولی چون آدم سهل‌انگاری هستم بدون احساس مسئولیت در قبال تعهدی‌که‌سپرده بودم اخیرا بامسافرت به تهران‌پول خودرا خرج کردم تنها امید من این بود که از یکی از دوستانم قرض کنم،ولی دوروز قبل که بدوستم مراجعه کردم گفت باپولش یك قطعه زمین خریداری کرده است. باعجله بخانه دختر رفتم تا «تاریخ برگزاری جشن عروسی» را به‌تعویق اندازم که در آنجا شنیدم کارتهای‌جشن‌را توزیع کرده‌اند دیگر حرفی نزدم. در این موقع بود که متوجه شدم نمی‌بایست‌سهل‌انگاری‌میکردم. می‌ترسیدم که نامزدم باطلاع از ماجرایاخود را سربه‌نیست کند ویا از ازدواج با من منصرف شودودر هردوصورت من با غمی عمیق روبرو می‌شدم. اول‌تصمیم به‌فرار گرفتم ولی متوجه شدم که فرار نمی تواند مرا از غمی که به‌آن دچار می‌شدم برهاند، لذا راه دیگر را که خودکشی بود انتخاب کردم...

کودکی بخاطر مادرش خودکشی کرد

تقی سید هاشمی که می‌خواست‌مادرش را که در تهران اقامت دارد به بیند چون با مخالفت پدرش مواجه شد با خوردن‌مقداری سم بزندگی خود خاتمه داد.

تقی سید هاشمی ساکن زنوز آذربایجان بود.

مادر تقی از مدتها پیش در تهران‌سکونت دارد. وی دانش آموز کلاس‌اول دبیرستان‌سعدی زنوز بود.

اسامی قبولشدگان رشته‌های شیمی وفیزیك شبانه دانشکده علوم مشهد برا ی‌سال تحصیلی ۵۰ـ۴۹

الف : قبولشدگان رشته شیمی

حدادان دوغ آبادی جهانبخش ، حدادان دوغ آبادی جهانگیر، غفاری محسن ، رحیمی رهبر ، کاظمیان ، باجگیران فرهاد ، عطار خراسانی مهدی ، کلانتری‌محمدابراهیم ،بهرام‌پرورسیروس، رضوانی مهموئی محمد امین ، آصفی حمیدرضا ، عرفانی‌کریم‌زاده طوسی امیر حسین ، زارعی مسلم ، جهان مطاع سید حسن ، طاهر محمد حسین ، لطفی مقدم نوغابی محمد ، ارشدی خراسانی کاظم ، خسروجردی عبدالحسین ، غلامرضائی سلمانی مهدی ، قائمی ولی‌اله ، طالبی دلوئی شگراله ، آیرلوی جنك‌تپه‌نورالدین، صابری احمد ، جوانمردی عباس ، سبحان منش کاظم ، اشعری احمد ، همراز نوید ، قنبری منیژه ، وظیفه‌دان سید ابوطالب رضائی علی‌اکبر ، کهربائیان علی ، دوائی رمضان ، ضیافتی باقرزاده سید احمد ، نوروزی ابراهیم ، جلالی تهرانی زهره ، نیك‌فرجام محمد ، واحدی سید حسین ، بابائی گودرز ، سعیدی سید علیرضا ، حیدریان اصفهانی سکینه ، پریزاده معصومه بدرالزمان ، طباطبائی محمدرضا ، بینائی سید محسن ، عطارزاده طوسی غلامعلی ، لقمانی محمد حسین ، شریفی دلوئی محمد ، سبزواری بیدختی حسن ، فروزانی عبدالرسول ، طباطبائی همت آبادی عبدالکریم ، صفوی حکمت ، صادقزاده عسگر.

ب : قبولشدگان رشته فیزیك :

محمد خانی یداله ، پروین شاهرخ ، نوذری اول عبدالرضا عرفانیان شیشه مجید ، دانشخواه محمد ، زینالی خوش باور‌محمد، فاطمی سید محمد رضا ، آریائی‌جمیل، شکوهی تبریزی جواد ، نظیری‌پور گلعلی ، مصلح تهرانی جواد ، کوهیان محمد آباد عطاءاله قویرانلو علی‌اصغر ، ضرابی محمد حسن ، پورمتی کلائی محمود حسن ، ادبی محمدرضا ، حسنی‌بافرانی کمال کاظمی سنك دهی عبدالمحمد ، ظهوری بهمن ،رحیم‌نژاد رحیم، تهرانچی جواد، قربانی شایع رجبعلی ، صابری افتخار محمدعلی ، بهکیش‌محمود، عرفانی جورابچی‌مهدی ، شریعت‌زاده اسعد ،پاکجوهیا ، فهری هادی ، بنی‌اقبال حسن ، محمدی جعفری جنید ، پارسائی‌منوچهر، دلربائی‌قوچان عتیق‌علی‌اصغر ، حیدرزاده‌منصور، مشاری‌محب‌علی، اسفندیاری سبزوار رجبعلی، کرخدر ،کاظمی سنك دهی‌محمدعلی ظریف سرباز بیرجندی زهرا ، سمیعی‌عبدالحسین ، دادپورعلی ، کاوئی محمد ، اسلامی بیژن ، اردبیلی بهمن ، یگانگی عباسی محمود ، اثنی‌عشری جواد ، موسوی جزی سید مهدی ، حفیظی محمود ، سادات فرزنی معصومه ، رحیمی فیروز ، رضائی قزوینی فریدون ، اسکندری علی ، فخر اصغر ادیم غلامحسین ،عرفانیان محمد جواد.

قبولشدگان باید با در دست داشتن مدارك زیر روز های سه‌شنبه ششم یا چهارشنبه هفتم بهمن ماه ۴۹ شخصا به اداره آموزش دانشگاه مراجعه و نام نویسی نمایند.

رسید پرداخت وجوه شهریه به حساب شماره ۵۵۶۳ بانکملی شعبه مشهد (برای انتخاب هرواحد تئوری ۵۰۰ ریال و برای هر واحد عملی ۶۰۰ ریال) عین گواهی‌نامه شش ساله کامل متوسطه یا تاییدیه یا جواز قبولی سال ۴۹ ـ شش برك‌رونوشت و یا فتوکپی شناسنامه همراه ده قطعه عکس ۴×۶ ـ برك معافی خدمت وظیفه برای پذیرفته شدگان مشمول پذیرفته‌شدگان پس از ارائه کلیه مدارك فوق‌الذکر در تاریخ تعیین شده در فوق برای انجام معاینات بهداشتی به سازمان بهداشت دانشجویان دانشگاه مشهد معرفی خواهند شد و پس از اخذ گواهی‌تندرستی از سازمان مذکور نسبت به ثبت‌نام آنان اقدام خواهد شد. کلاس‌های هردورشته از روز شنبه دهم بهمن ماه شروع بکار خواهند نمود.

دانشگاه مشهد

آ_۶۶۸۱۲

کیست که؟

بیمه امید

بیمه عمر پس‌انداز

اگردر جستجوی راه فرار از پیش‌آمدهای ناگوار زندگی‌میباشید.
اگربرای خودتان تاب وتوان مقابله با حوادث را نمی بینید.
اگر در شکست های احتمالی زندگی کاری نمی توانید انجام‌دهید.
اگرنگران تامین آتیه خودو فرزندانتان‌وخواهان‌سعادت آنهاهستید.

باداشتن بیمه عمر پس‌انداز

میتوانید امیدوار به آینده باروی گشاده‌باستقبال خطر بروید.
می توانید باخیال‌راحت بسوی‌موفقیت‌وسعادت گامهای بلند بردارید.
نشانی: تهران‌ـ خیابان شاهرضا ـ روبروی فرصت‌ـ شماره (۴۶۱) قسمت بیمه‌عمرشرکت‌سهامی بیمه‌امید
ا_۶۶۵۴۲

ترکیات

تیمسار سپهبد صدری‌ریاست محترم شهربانی کل‌کشور
مقدم جنابعالی را باصفهان خیرمقدم عرض نموده واز انتصاب تیمسار سرتیپ نوروزی‌که از بدوتصدی ریاست شهربانیهای اصفهان خدمات‌ارزنده‌ای نموده سپاسگزاریم. آ_۶۶۸۲۲
اصفهان : مهندس منصورزمانی. مسعود مطلبی. احمد نیك مراد

تیمسار سپهبد صدری ریاست‌معظم‌شهربانی کل‌کشور
مقدم جنابعالی را بموطن اصلی خیرمقدم عرض نموده واز اقدامات وفعالیتهای شبانه روزی‌وچشمگیر تیمسار سرتیپ نوروزی ریاست محترم شهربانی اصفهان سپاسگزاریم.
اصفهان : علی نیك مراد ـ حبیب‌الله ـسروربخش. دکترزمانی. آ_۶۶۸۲۰

پارتی آخر باطریهای فرنگی رسید
با ۲ سال ضمانت شاهرضا چهارراه پهلوی بیش‌خیابان رازی تلفن ۶۱۱۴۱۴
آ_۶۵۱۹۴ ۲_۳

برنامه آینده‌سینما
ریولی
یکی از ده فیلم بزرك ۱۹۷۰ که بااستقبال فراوان‌تماشاگران و منتقدین سینمائی سراسر جهان مواجه شده است.

میافارو در فیلم رنگی
بچه رزماری

باشرکت
جان کاساوتیس
موریس‌ایوانز ـ رالف‌بلامی
کارگردان : رومان پولانسکی
محصول کمپانی پارامونت

سر کوههای شمیران برف بارون میباره باصدای سوزی پخش شد. فیلیپس
تلفن ۳۱۸۲۴۵ـ ۳۰۲۴۴۶
آ_۳۰۰۶۷ ۱_۲

آلفرد هیچکاك
نابغه بزرك سینما وآفریننده دلهره و اضطراب بزرگترین اثر خودرا هدیه میکند
برنامه آینده‌سینما
امپایر
درمیدان سرخ مسکو ـ در سازمان ملل در امریکا ـ در ستاد فرماندهی فیدل‌کاسترو درکوبا ـ درکوچه پس کوچه های پاریس . . . همه وهمه در جستجوی «توپاز» نامی مرموز و اسرارآمیز . . .

آخرین شاهکار
آلفرد هیچکاك
توپاز
رنگی

TOPAZ
با شرکت
فردریك استافورد
دنی رابین ـ میشل پیکولی
جان فورسایت
محصول کمپانی یونیورسال
از نمایش فیلم «سلام دالی» فقط چند شب دیگر باقیست

ازهمین هفته
زیبای جیب بر
در قویترین گروه سینمائی پایتخت

خوشگلا ـ خوشگلا ـ خوشگلا ! تا چشم کار میکنددر این فیلم کمدی شیرین دخترهای خوشگل و طناز و سکسی فراوان است و هر جا که از اینجور دخترها باشد طبعا دردسر هم پیش می‌آید
برنامه آینده سینما
رادیوسیتی
اورسولااندرس ـ ویرنالیزی
ماریزاهل ـ کلودین اوژه
در فیلم رنگی
ANYONE CAN PLAY

دردسر خوشگلا
باشرکت :
ماریوآدورف
ژان پیرکاسل
پخش از :
کمپانی پارامونت

اسرارمرگ «سونی‌لیستون»
«الکه‌زومر» سریك ثروتمند ایرانی کلاه گذاشت
ماجرای نامگذاری حفره های‌ماه‌باسامی دانشمندان ایرانی که بطور مشروح در مجله جوانان‌منتشر میشود
آغاز رپرتاژ عظیم ماازز ندگی
خیام‌ـ‌چهره‌سرشناس شعرونجوم
عکسهای رنگی عارف‌ـ‌پیتراوتول ـ میلن دومونژو
دوشنبه‌هافقط جوانان

مجالس ترحیم

فوت جانگداز آقای ایرج مظفری موسس سازمان پرستیژ فرزند جناب آقای غلامحسین مظفری مدیر کتابخانه‌مظفری وبرادر دوست عزیزم آقای منصور مظفری دبیر کل‌اتحادیه جواهر ، طلا ، نقره و ساعت را در آمریکا باطلاع‌میرساند مجلس ختم مردانه وزنانه آنمرحوم روز دوشنبه ۲۱ر۱۰ر۴۹ از ساعت ۹ تا۱۱ صبح در مسجد مجد منعقد خواهد بود.

منوچهر کلالی

بانهایت تاثر درگذشت نابهنگام آقای ایرج مظفری برادر خانم آقای علی مهران مدیر کل اداری این سازمان را در آمریکا باطلاع میرساند . مجلس ترحیم آن فقید سعید از ساعت ۹تا۱۱ صبح روز دوشنبه ۲۱ر۱۰ر۴۹ در مسجد مجد منعقد خواهد بود .

سازمان اوقاف

بانهایت تاسف فوت آقای ایرج مظفری برادر آقای جمشید مظفریه وکیل پایه یك دادگستری راباطلاع آقایان قضات و همکاران وبستگان و دوستان آن مرحوم میرساند. مجلس ترحیم فقیدسعید از ساعت ۹ تا۱۱ روزدوشنبه ۲۱ر۱۰ر۴۹ در مسجد مجد منعقد است .

رئیس کانون وکلای دادگستری-جلالی نائینی

فوت شادروان آقای ایرج مظفری فرزند برومندجناب آقای غلامحسین مظفری مدیر کتابخانه مظفری وخواهرزاده آقای ناصر مظفری رادر آمریکا باطلاع اقوام و دوستان میرساند مجلس ختم زنانه و مردانه آن فقید سعید ازساعت ۹تا۱۱ صبح روز دوشنبه ۲۱ر۱۰ر۴۹ در مسجد مجد منعقد خواهد بود .

مهندس داود رجبی

اتحادیه ناشران وکتابفروشان تهران

بانهایت تاسف درگذشت‌جانسوز آقای‌ایرج مظفری‌مدیر سازمان پرستیژوفرزند گرامی جناب اقای غلامحسین مظفری مدیر کتابخانه مظفری وبرادر آقای نصیر مظفری رادرامریکا باطلاع‌همکاران و فرهنگیان محترم می رساند .

رئیس اتحادیه ناشران‌و کتابفروشان‌تهران

حاج محمد علی ترقی

اتحادیه جواهر ، طلا ، ساعت ونقره باکمال تاسف فوت شادروان آقای ایرج مظفری مدیر موسسه پرستیژ فرزند جناب آقای غلامحسین مظفری مدیر کتابخانه‌مظفری وبرادر آقای منصور مظفری عضو هیئت مدیره و دبیر کل اتحادیه راباطلاع همکاران محترم میرساند . مجلس‌ترحیم مردانه و زنانه آن فقید سعید از ساعت ۹تا ۱۱ روزدوشنبه ۲۱ر۱۰ر۴۹ در مسجد مجد برگزار میگردد .

رئیس اتحادیه : صمدرضوان

اتحادیه بازرگانان وپیشه‌وران تهران

بانهایت تالم فوت جانگداز آقای ایرج مظفری مدیر سازمان پرستیژ وفرزند گرامی جناب آقای غلامحسین مظفری ، مدیر کتابخانه مظفری و برادر گرام‌آقای‌منصور. مظفری عضو هیئت مدیره و دبیر کل اتحادیه جواهر ،نقره وساعت و پسردائی آقای حاج مرتضی مظفریان نائب رئیس این اتحادیه را باستحضار میرساند .

رئیس اتحادیه : سیدحسن بنی‌هاشمی

بمناسبت درگذشت شادروان ایرج مظفری موسس سازمان پرستیژ برادر آقای پرویز مظفریه کارمند شرکت ساتکاب در آمریکا مجلس یادبود روز دوشنبه ۲۱ر۱۰ر۴۹ از ساعت ۹تا ۱۱ صبح در مسجد مجد منعقد خواهد بود.

شرکت ساتکاب

باکمال تاسف فوت‌نابهنگام شادروان آقای ایرج مظفری راباطلاع میرساند . مجلس ترحیم آن مرحوم از ساعت ۹ تا ۱۱ صبح روز دوشنبه ۲۱ر۱۰ر۴۹ در مسجد مجد منعقد میباشد .

سازمان تبلیغاتی پدیده

بانهایت تاثر و تاسف درگذشت شادروان ایرج مظفری مدیر موسسه پرستیژ راباطلاع میرساند . مجلس ختم آن مرحوم از ساعت ۹تا۱۱ صبح روز دوشنبه ۲۱ر۱۰ر۴۹ در مسجد مجد برگزار میگردد .

سازمان پیشرو ـ چیت‌ساز

باندوه بسیار درگذشت نابهنگام دوست دیرین و بسیار عزیز و شریك و همکار سابق خودایرج مظفری را باطلاع‌دوستان و آشنایان میرساند . مجلس ختم زنانه و مردانه آنمرحوم از ساعت ۹تا۱۱ صبح‌روزدوشنبه۲۱ر۱۰ر۴۹ در مسجد مجد منعقد میگردد .

سازمان دکوپاژ : امان‌اله منطقی

درگذشت نابهنگام ایرج مظفری برای‌یاران او و همه کسانی که‌با سجایای اخلاقی و خصال‌انسانی ان ازدست‌رفته عزیز اشنائی‌داشتند ، مایه ملالی عظیم و ضربتی دردناك و طاقت‌سوز است .

درسوك مرك‌او وبرای بزرگداشت خاطرهٔ جوانمردی که دیگردر حلقه یاران خویش نیست . مجلس ختمی از ساعت۹تا ۱۱ روز دوشنبه ۲۱دیماه درمسجد مجد برپاست . شرکت کلیه دوستان دراین‌مراسم ، موجب تسلی خاطر بازماندگان و یاران ان فقید سعید خواهد بود .

بهرام هرمزی. پدرام‌صبا، محمدعلی ابراویز . پرویز فاضی‌سعید .پرویزاصانلو . سیروس محمدزاده . فرهادمهربان. خسروشاهانی .فضل‌الله تابش . نصرت رحمانی . طاهرممتاز . احمد سروش ،یشایائی . جهانگیرنظام‌العلماء . کمال‌الدین مستجاب‌الدعوه . جواد بنائی . غلامرضا زندی‌نژاد . تقی روحانی . علی‌محمد اربابی . نورالدین ثابت‌ایمانی . محسن میرزائی . محمدعلی پارسی. محمد هاشمی. محمود ذمیرچی . پرویز کیمیاگر. غلامرضافره‌باغی. حسین‌جاویدان‌راد . گریوم هایرابطیان . محسن کیهانی . حسن ناظمی . حسین حقدوست احمدخالدی . جلال‌یزدانی. حسن‌معینی‌فر .محمد اعظمی .کاظم نورهاشمی . پولیس اورشانلو . حسین‌صافی . کیومرث مبشری علی صادقی

باکمال تاثر درگذشت جناب آقای ایرج مظفری مدیر گرامی‌این موسسه را به اطلاع می رساند .

مجلس ترحیم ان‌شادروان ازساعت ۹تا ۱۱روز دوشنبه ۲۱ر۱۰ر۴۹ درمسجد مجد منعقد خواهد بود .

موسسه پرستیژ

سازمان فاکوپا ،بانهایت تاثروتاسف درگذشت شادروان ایرج مظفری مشاور امور فنی‌و رئیس سابق روابط عمومی سازمان رابه اطلاع می‌رساند .

مجلس ترحیم ان فقید سعید ازساعت ۹ تا ۱۱روزدوشنبه ۲۱ر۱۰ر۴۹ درمسجد مجد منعقد خواهد بود .

شوکت مظفری . کارین مظفری . غلامحسین مظفری . ناصرمظفریه .منصور مظفری . نصیر مظفری . جمشید مظفریه مهندس پرویزمظفریه .نادره مظفری .ناهید مظفری . ژیلا مظفری . نجیبه مظفری .ویدامظفری . علی مهران. مهندس سعید مفید .

بانهایت تاثروتاسف درگذشت‌شادروان ایرج مظفری را که براثر عارضه قلبی‌درامریکا چشم از جهان فروبست باطلاع بستگان و اشنایان می رسانند . مجلس ترحیم زنانه‌ومردانه ان‌شادروان ازساعت ۹ تا ۱۱ صبح روزدوشنبه ۲۱ر۱۰ر۴۹در مسجد مجد منعقد خواهد بود .

خانواده های مظفری . مظفریه . مظفریان . مهران . مفید .جواهرچی . انوری . فرهومند . صبا . ناصراولیائی . نقره‌چی . ضرابی . کریمیان . عطائی . مرندی . رضوی . نکوروح ، عبیدی .تاج‌تهرانی . فرشید .خوشنویسان .خاتمی . اسلامی . طلاچی . صالح عموم . آق‌اولی .میرکریمی . امیری فیروزکوهی .بقائی .امامی . هاشمی .

پرسه

باندوه فراوان درگذشت شادروان جهانبخش شهریارزاده پدر گرامی اینجانبان تاج‌گوهر . خداداد و پرویز شهریارزاده را باطلاع فامیل و دوستان میرساند پرسه آن شادروان از ساعت ۳ونیم تا ۵ونیم بعدازظهر روز دوشنبه در تالار ایرج واقع در خیابان استالین کوی زرتشتیان کاشی ۸ برگزار است.

خانواده‌های : شهریارزاده . پری‌شهریاری . طهمورث‌زاده. شهریار غیبی . سروش غیبی . شهریاری. آبانی . فروهری.

۶۶۶۹۲ـآ

بعموم بازماندگان آنمرحوم مصیبت وارده را تسلیت میدهیم.

سناتورها و نمایندگان گیلان‌در مجلس‌سنا وشورایملی درگذشت ناگهانی **بانو معصومه جفرودی** مادر آقایان‌دکتر تقی جفرودی‌دکتر جواد جفرودی . مهندس مهدی جفرودی را باطلاع میرسانند. مجلس ترحیم‌آن مرحومه‌در مسجدالجواد «میدان ۲۵ شهریور» از ساعت ۹تا ۱۱ صبح روز سه‌شنبه ۲۲ر۱۰ر۴۹ برگزار میشود.

صفاری. اکبر . نیره‌ابتهاج سمیعی . هلاکو رامبد . سرتیپ‌پور آتشاء . فضل سمیعی . توسلی . اسدی سمیع. ادیب سمیعی . فیاض . ماهیار . دکتر طالع .

۱ـ۲ آ ـ۳۰۰۸۹

بانهایت تاسف درگذشت **بانو معصومه جفرودی** مادر گرامی آقایان دکتر تقی جفرودی . دکتر جواد جفرودی . مهندس مهدی جفرودی را باطلاع دوستان و آشنایان و اقوام میرسانند مجلس ترحیم مردانه وزنانه از ساعت ۹تا۱۱ صبح روز سه‌شنبه ۲۲ر۱۰ر۴۹ در مسجدالجواد برگزار میشود.

مهندس کاظم جفرودی . دکتر ابراهیم جفرودی .مهندس اسماعیل جفرودی . حاج سید مرتضی کسائی . محمد رضا جفرودی . حاج جعفر جفرودی . منصور رضائی . دکترمعتدل. دکتر ربانی . مهندس غروی . سرهنك اسداله کسائی .بهمن کسائی . علی حسینی . حسن حسینی . حسین کسائی .عباس کسائی . غلامحسین خیریه . محمد حسینی . سید رضاکسائی. فرهاد جفرودی . فرخ جفرودی . حمید جفرودی . سیامك جفرودی. محمد طاهر صالحی . ابراهیم کسائی .

۱ـ۲ آ ـ۳۰۰۸۹

بانهایت تاسف وتاثر درگذشت ناگهانی مادرارجمند جناب آقای مهندس محمد مهدی جفرودی رئیس محترم هیئت مدیره شرکت ساختمانی حیفارا باطلاع اقوام و دوستان همکاران میرساند مجلس ترحیم آن مرحومه از ساعت۹ تا ۱۱ روز سه شبه ۲۲ر۱۰ر۴۹ در مسجد الجواد منعقدخواهد بود .

۱ـ۳۱۰۰۱ آ **شرکت مهندسی و ساختمانی حیفا**

بمناسبت فوت مادر گرامی آقای دکتر محمد تقی‌جفرودی مدیر عامل سازمان کشتارگاه شهرداری پایتخت ، مجلس ختمی در مسجدالجواد واقع در خیابان روزولت ، میدان ۲۵ شهریور از ساعت ۹تا ۱۲ صبح روز سه‌شنبه دوم دیماه‌جاری منعقد میباشد.

سازمان کشتارگاه تهران- زرین‌خامه

۳۱۰۴۱ـآ

خانواده‌های جفرودی . کسائی . رضائی . خسروی . طال. حسینی .زاهدانی . ربانی . معتدل . خیریه . ابن‌علی . گوهری. صالحی .

بانهایت تاسف ضایعه تاثرآور درگذشت ناگهانی‌بانو **معصومه جفرودی** مادر گرامی آقایان دکتر تقی جفرودی . دکتر جـواد جفرودی . مهندس مهـدی جفرودی . هادی جفرودی .فریدون جفرودی . و بانوان احسان و صدیقه جفرودی . را باطلاع میرسانند. مجلس ترحیم مردانه و زنانه روز سه‌شنبه ۲۲ر۱۰ر۴۹ از ساعت ۹تا ۱۱صبح‌در مسجدالجواد برگزار میشود.

۱ـ۲ آ ـ۳۰۰۸۹

بانهایت تاثر درگذشت مادر عزیزمان **بانو معصومه‌جفرودی** را باطلاع دوستان و آشنایان میرسانیم مجلس ترحیم آن مرحومه در مسجدالجواد از ساعت ۹تا۱۱ صبح روز سه‌شنبه ۲۲ر۱۰ر۴۹ برگزار میشود.

احسان جفرودی . صدیقه جفرودی . دکتر تقی‌جفرودی. دکتر جوادجفرودی . مهندس مهدی جفرودی . هادی‌جفرودی. فریدون جفرودی .

۱ـ۲ آ ـ۳۰۰۸۹

بعموم افراد خانواده‌های عزادارویژه فرزندان آنمرحومه مصیبت وارده را تسلیت میدهیم .

بانهایت تاسف درگذشت شادروان **سلیمان سنهی** بنیان‌گزار گرمابه سلیمانیه وکشوریه وبزرك خاندان‌سنهی راباطلاع اقوام و دوستان و هم‌کیشان عزیز میرساند مجلس ختم فقید سعید روز دوشنبه ۲۲ر۱۰ر۴۹ از ساعت ۳ الی۵ بعدازظهر در کنیسای حئیم واقع در خیابان قوام‌السلطنه کوچه سیمین برگزار میشود .

خانابا ، فرج ، مرتضی ، شکراله سنهی ، شکراله کیائی ، مهندس دانش‌راد ، دکتر عطاءاله دانش‌راد ،خانواده های حکاك ، ابدیا ، درویش ، زاخورلطوف ، حلیمی

۳۰۰۳۵ـآ

باکمال تاسف وتالم درگذشت پدربزرگوار و عزیزمان حاج‌آقارضا ورشوچی (محمود) راباطلاع میرساند . مجلس ترحیم آن فقید سعید روز سه‌شنبه ۲۲ر۱۰ر۴۹ از ساعت ۲ونیم الی ٤ونیم بعدازظهر در مسجد ارك و ختم زنانه ان مرحوم در همان روز و ساعت در خیابان قدیم شمیران‌خیابان کارامیان کوچه مسعودی پلاك ۱۰و۱۱ منعقد میباشد .

دکتر حسین محمود ـ حاجی جواد محمود

باندوه فراوان درگذشت شادروان پدربزرگوار دکتر حسین محمود مدیر عامل محترم خود را باطلاع میرساند مجلس ترحیم آن مرحوم درروز سه‌شنبه ۲۲ر۱۰ر۴۹ از ساعت ۲ونیم الی ٤ونیم‌بعدازظهر در مسجد ارك‌منعقدمیباشد.

مهندسین مشاور اوربان

خانواده‌های محمود ، نرجاه ، کتابچی ، پورکاظمی ، حفیظی ، نسترن‌پور ، فاضل ، رضائی ، اکبری‌راد ، غیائی ، خاکپور ، وخانواده‌های وابسته

درگذشت شادروان حاج‌آقارضاورشوچی (محمود) بزرك خاندان راباطلاع میرساند . مجلس ختم ان مرحوم ازساعت ۲ونیم الی ٤ونیم بعدازظهر روز سه‌شنبه ۲۲ر۱۰ر۴۹ در مسجد ارك و ختم زنانه در همان روز و ساعت در خیابان قدیم شمیران خیابان کارامیان کوچه مسعودی پلاك ۱۰ و ۱۱ منعقد میباشد .

۱ـ۲ آ ـ۳۰۰۹۵

بعموم فرزندان وبازماندگان آنمرحوم مصیبت وارده راتسلیت میدهیم

خانواده‌های : صدیقی ، مظاهری ، جوادی‌پناه، اخباری، کدیور ، مویدی ، صبوری ، اسلامیه ، شریعتی ، آقایان، عطاردی ، رفیعی‌پور وبستگان

فوت مرحومه **بانو شریفه بیگم‌صدیقی** همسر علی صدیقی شاهرودی راباستحضار میرسانند . مجلس ختم مردانه روز دوشنبه ۲۱ر۱۰ر۴۹ از ساعت ۲ر۳۰ الی ٤ر۳۰ بعداز ظهر در مسجد توتونچی واقع در خیابان قزوین غفاری و مجلس ختم زنانه در همان روز و ساعت درمنزل شخصی واقع در شمیرآرا پشت کاخ‌خرم‌خیابان سرور پلاك ۵۰ منعقد استاز فامیل ودوستان انتظار دارد برای شادی روح آن مرحومه حضور بهمرسانند .

۳۰۰۸۳ـآ

بعموم بازماندگان آنمرحومه مصیبت وارده را تسلیت میدهیم

بانهایت تاسف فوت فاگهانی **آقای محمد جواد اسکندانیان** برادر گرامی آقایان اسداله وکریم اسکندانیان کارمندان عالیرتبه وزارت دارائی را باطلاع دوستان و آشنایان‌آنمرحوم میرساند مجلس ختم فقید سعید روز دوشنبه بیست‌ویکم‌دیماه ۱۳۴۹ از ساعت ۳الی ۵ بعدازظهر در مسجد آیت‌اله ایروانی واقع در خیابان قدیم شمیران خیابان کارامیان کوچه مسعودی پلاك ۱۰و۱۱ منعقد میباشد .

دکتر حسین محمود ـ حاجی جواد محمود

باندوه فراوان درگذشت شادروان پدربزرگوار دکتر حسین محمود مدیر عامل محترم خود را باطلاع میرساند مجلس ترحیم آن مرحوم درروز سه‌شنبه ۲۲ر۱۰ر۴۹ از ساعت ۲ونیم الی ٤ونیم‌بعدازظهر در مسجد ارك‌منعقدمیباشد.

مهندسین مشاور اوربان

خانواده‌های محمود ، نرجاه ، کتابچی ، پورکاظمی ، حفیظی ، نسترن‌پور ، فاضل ، رضائی ، اکبری‌راد ، غیائی ، خاکپور ، وخانواده‌های وابسته

درگذشت شادروان حاج‌آقارضاورشوچی (محمود) بزرك خاندان راباطلاع میرساند . مجلس ختم ان مرحوم ازساعت ۲ونیم الی ٤ونیم بعدازظهر روز سه‌شنبه ۲۲ر۱۰ر۴۹ در مسجد ارك و ختم زنانه در همان روز و ساعت در خیابان قدیم شمیران خیابان کارامیان کوچه مسعودی پلاك ۱۰ و ۱۱ منعقد میباشد .

۱ـ۲ آ ـ۳۰۰۹۵

بعموم فرزندان وبازماندگان آنمرحوم مصیبت وارده راتسلیت میدهیم

خانواده‌های : صدیقی ، مظاهری ، جوادی‌پناه، اخباری، کدیور ، مویدی ، صبوری ، اسلامیه ، شریعتی ، آقایان، عطاردی ، رفیعی‌پور وبستگان

فوت مرحومه **بانو شریفه بیگم‌صدیقی** همسر علی صدیقی شاهرودی راباستحضار میرسانند . مجلس ختم مردانه روز دوشنبه ۲۱ر۱۰ر۴۹ از ساعت ۲ر۳۰ الی ٤ر۳۰ بعداز ظهر در مسجد توتونچی واقع در خیابان قزوین غفاری و مجلس ختم زنانه در همان روز و ساعت درمنزل شخصی واقع در شمیرآرا پشت کاخ‌خرم‌خیابان سرور پلاك ۵۰ منعقد استاز فامیل ودوستان انتظار دارد برای شادی روح آن مرحومه حضور بهمرسانند .

۳۰۰۸۳ـآ

بعموم بازماندگان آنمرحومه مصیبت وارده را تسلیت میدهیم

بانهایت تاسف فوت فاگهانی **آقای محمد جواد اسکندانیان** برادر گرامی آقایان اسداله وکریم اسکندانیان کارمندان عالیرتبه وزارت دارائی را باطلاع دوستان و آشنایان‌آنمرحوم میرساند مجلس ختم فقید سعید روز دوشنبه بیست‌ویکم‌دیماه ۱۳۴۹ از ساعت ۳الی ۵ بعدازظهر در مسجد آیت‌اله ایروانی واقع در خیابان امیریه ـ چهارراه مختاری منعقدخواهدبود.

وزارت دارائی

۳۱۰۴۵

بانهایت تاسف درگذشت شادروان **آقای محمد جـواد اسکندانیان** برادر گرامی آقای هادی اسکندانیان کارمند عالیرتبه این وزارت را باطلاع میرساند.

مجلس ترحیم فقید سعید روز دوشنبه ۲۱ دیماه ازساعت ۳تاه‌بعدازظهر در مسجد آیت‌الله ایروانی واقع در خیابان امیریه نرسیده به‌چهارراه مختاری منعقد خواهد بود.

وزارت بهداری

۳۱۰۴۷ـآ

فوت نابهنگام شادروان فقید سعید آقای محمد جواد **اسکندانیان** را باطلاع دوستان و آشنایان میرساند مجلس‌ختم فقید سعید روز دوشنبه بیست‌ویکم دیماه ۱۳۴۹از ساعت۳الی۵ بعدازظهر در مسجد آیت‌اله ایروانی واقع در خیابان‌امیریه‌ـ چهارراه مختاری منعقد خواهد بود .

محمد حسن اسکندانیان (پیروزگر) ـ محمد اسکندانیان ـ هادی اسکندانیان . اسداله اسکندانیان . کریم اسکندانیان. محمد اسمعیل اسکندانیان و خانواده‌های وابسته .

۳۱۰۴۳ـآ

بعموم بازماندگان آنمرحومه مصیبت وارده را تسلیت میدهیم.

بانهایت تاسف فوت فاگهانی **آقای محمد جواد اسکندانیان** کارمندان عالیرتبه وزارت دارائی را باطلاع دوستان و آشنایان آنمرحوم میرساند مجلس ختم فقید سعید روز دوشنبه بیست‌ویکم‌دیماه ۱۳۴۹ از ساعت ۳الی ۵ بعدازظهر در مسجد آیت‌اله ایروانی واقع در خیابان امیریه ـ چهارراه مختاری منعقدخواهدبود.

وزارت دارائی

۳۱۰۴۵

بانهایت تاسف درگذشت شادروان **آقای محمد جواد اسکندانیان** برادر گرامی آقای هادی اسکندانیان کارمند عالیرتبه این وزارت را باطلاع میرساند.

مجلس ترحیم فقید سعید روز دوشنبه ۲۱ دیماه ازساعت ۳تاه‌بعدازظهر در مسجد آیت‌الله ایروانی واقع در خیابان امیریه نرسیده به‌چهارراه مختاری منعقد خواهد بود.

وزارت بهداری

۳۱۰۴۷ـآ

فوت نابهنگام شادروان فقید سعید آقای محمد جواد **اسکندانیان** را باطلاع دوستان و آشنایان میرساند مجلس‌ختم فقید سعید روز دوشنبه بیست‌ویکم دیماه ۱۳۴۹از ساعت۳الی۵ بعدازظهر در مسجد آیت‌اله ایروانی واقع در خیابان‌امیریه‌ـ چهارراه مختاری منعقد خواهد بود .

محمد حسن اسکندانیان (پیروزگر) ـ محمد اسکندانیان ـ هادی اسکندانیان . اسداله اسکندانیان . کریم اسکندانیان. محمد اسمعیل اسکندانیان و خانواده‌های وابسته .

۳۱۰۴۳ـآ

بعموم بازماندگان آنمرحومه مصیبت وارده را تسلیت میدهیم.

سپاسگزاری

از کلیه سروران معظم و همکاران گرام سازمان برنامه وزارت بهداری . شرکت سهامی فیلیپس ایران ، راه‌آهن، و تیمسار حجت‌ریاست محترم کارخانجات اتومبیل سازی خاور کارگران عزیز و دوستان و خویشان که باشرکت در مراسم تشییع و ترحیم و شب هفت مرحوم **مصطفی‌ایزدی** ویا ارسال نامه و تلگرام ابراز محبت و همدردی فرموده‌اند سپاسگزاری نموده و توفیق همگی را از خداونـد بـزرك خواستاریم و چنانچه بعلت تالمات روحی توفیق عرض‌تشکر حضوری میسر نگردید امید عفو داریم .

خانواده ایزدی

۳ ۰۰۸۱ـآ

بانهایت احترام . ازکلیه سروران‌تیمساران معظم‌همکاران سرباز گرامی دوستان عزیز اقوام که در مراسم تشییع مجالس ترحیم و یادبود شب هفت شادروان مادرمان شرکت یابوسیله نامه تلگراف ابراز همدردی و محبت فرموده‌اند صمیمانه سپاسگزاریم چنانچه‌بواسطه تالمات‌روحی توفیق دیدارحضوری میسر نگردد پوزش طلبیده امید عفو داریم .

خانواده های نجف‌زاده

۳۰۰۹۷ـآ

از کلیه کسانیکه بنحوی درمرك پدر عزیزمان مرحوم **حاج یحیی گرلو** نسبت‌به ما ابراز همدردی نموده‌اند کمال‌تشکر راداشته وبعلت‌تالمات روحی ازبازدید سروران عزیز معذوریم.

خانواده گرلو

۳۱۰۲۹ـا

سپاسگزاری

از کلیه سروران ارجمند .خویشان و دوستان گرامی که‌در مراسم تشییع‌وپرسه شادروان **خسروخدایار خسروی** شرکت و یا بوسیله تلگرام ونامه وجراید اظهار لطف و همـدردی فرموده‌اند سپاسگزاری نموده وچنانچه بعلت تالمات روحی توفیق شرفیابی وعرض تشکر حضوری دست نداده پوزش طلبیده امید عفوداریم .

خانواده خسروی

۳۱۰۲۵ـا

سپاسگزاری و یادبود

از دوستان و آشنایان که در مراسم تشییع و تدفین و ترحیم شادروان **بی‌بی صاحب سلطان هنرپیشه‌زاد** تشریف‌فرما شده‌اند و یا بوسیله تلگراف و نامه وتلفن موجبات تسلی‌خاطر بازماندگان آن فقیدسعید و خاندان هنرپیشه‌زاد ، نامجو ، گنجور ، بدیع پاکبین ، لك‌زاده ، ریحانی ، فیروزآبادی ، جاسمی ، گرداقلی ، سرهنك پیروان ، سرهنك زندپور ، رحیمی ، اسلامی ، ساختمانی و اکبرزاده و پرویزی را فراهم نموده‌اند سپاسگزاری مینماید . ضمنا باطلاع میرساند که مجلس زنانه چهلمین‌روز درگذشت‌آن مرحومه درشاهدائی‌الله شیراز روز دوشنبه ۲۸ دیماه از ساعت ۳ تا ۵ منعقد میباشد.

خاندان هنرپیشه‌زاد

۶۶۸۲۸ـآ :

سپاسگزاری و پوزش

بدینوسیله از علمای اعلام حجج‌اسلام ، مدیران کل ، روسای محترم دوائر ، قضات محترم دادگستری ، پزشکان ، اساتید و سایر دوستان وسروران ارجمندی که در مراسم تشییع جنازه و مجلس یادبود **مرحوم مهدی ریاستی** پدر بزرگوارمان لطف ومرحمت فرموده تشریف فرماشده شرکت نموده‌اند سپاسگزاری مینمائیم چنانچه بعلت تالمات روحی‌موفق بشرفیابی و عرض تشکر حضوری نگردیده‌ایم بدینوسیله پوزش میطلبیم .

پروین ریاستی ـ محمد هادی کامکار

۶۶۸۳۰ـآ

در آگهی ترحیم **بانو جوانزاده** که در شماره دیروز چاپ شده بود در نام آیت‌اله انگجی اشتباهی روی داده‌بود که البته خوانندگان گرامی خود متوجه شده‌اند .

جناب اقای مهندس ناصحی

مصیبت‌واردهرا به جنابعالی وخانواده محترمتان تسلیت عرض‌نموده وازخداوند متعال‌صبرو شکیبائی مسئلت‌مینماید .

شرکت سهامی صنعتی وتولیدی ماشین‌سازی اراك

۴۱۰۳۳ـا

فوت مرحومه بانو عزیزه زندی حقیقی را به جناب آقای سید حسین نوشین و بانو و خانواده های وابسته تسلیت عرض نموده و خود را شریك غم انها میدانیم .

۶۶۶۹۸ـآ **آذرمی ـ مهندس خرسند طبا**

جناب آقای عیوقی

مصیبت وارده را به‌آن دبیر محترم تسلیت عرض مینمائیم .

دانش آموزان ششم‌ریاضی آ خوارزمی۳

۶۴۷۰۸ـآ

همکار محترم جناب اقای مهندس ریاضی

فوت پدر گرامی‌تان را بشما تسلیت عرض‌نموده وخودرا در این مصیبت شریك وسهیم میدانیم .

هنرستان صنعتی پیشه : مهندس داداشیان . داداشیان.حسن خلیلی دیلمی . عبدالله عطا

۳۱۰۶۷ـا

آقای علی‌ملك‌رئیس قسمت تحقیقات مرتع‌داری

رئیس وکارکنان موسسه تحقیقات منابع طبیعی‌مصیبت وارده را به‌شما و خانواده محترم تسلیت می‌گویند و خود را در این غم بزرك شریك شما میدانند .

۶۶۷۳۸ـآ

همکار محترم جناب آقای مهندس علی‌ملك

مصیبت وارده راتسلیت می‌گوئیم .

شاهرخ وشاهمیر شامیانی

۶۶۷۳۶ـآ

همکار عزیز سرکار خانم ملك

بانهایت تاثر مصیبت وارده را بشما و خانواده‌محترم تسلیت عرض مینمائیم .

کارمندان و خدمتگزاران کتابخانه دانشکده‌حقوق‌و علوم سیاسی

۳۱۰۳۷ـآ

جناب آقای امیر گودرزنیا و بانو

مصیبت وارده را به آنجناب و همسر گرامی وخاندان جلیل گودرزنیا تسلیت عرض مینمایم .

محمود سالار پور گودرزی

۶۶۸۱۸ـآ

دوست و همکار گرامی آقای مهندس محمد مهدی‌جفرودی

باندوه فراوان درگذشت مادر گرامیتان را تسلیت عرض نموده و خودرا در این سوك بزرك شریك میدانیم

رضوان‌اله امینیان . فریدون پویامهر

۳۱۰۰۱ـآ

جناب آقای مهندس محمدمهدی جفرودی

باکمال تاسف و تاثر فوت مادر گرامیتان را تسلیت عرض نموده سلامتی و بقاء آن خانواده محترم را از خداوند متعال خواستاریم

کارمندان شرکت ساختمانی حیفا

۳۱۰۰۱ـآ

جناب آقای مهندس محمدمهدی جفرودی

بانهایت تاسف و تالم درگذشت مادر بزرگوارتان را تسلیت عرض نموده سلامتی و بقاء آن خانواده محترم را آرزومندیم

کارکنان کارگاه دولت‌آباد و گز اصفهان . شرکت ساختمانی حیفا

جناب آقای دکتر حسین محمود

مصیبت وارده‌را به‌جنابعالی تسلیت عرض نموده سلامتی وبقاء آن‌خاندان محترم‌را ارزومندیم .

نفیسه‌وناصر صالحی

۳۱۰۲۱ـا

جناب آقای محسن لشگری

مصیبت‌وارده‌را تسلیت عرض می نمائیم .

۳۱۰۲۷ـا **حسین شلیله وبانو**

ثلم فی‌الاسلام ثلمة‌لاسیدهاشیئی

بانهایت‌تاسف بدینوسیله درگذشت عالم جلیل‌ربانی حضرت حجت‌الاسلام والمسلمین قدوة‌الفقهاءالمکرمین‌مرحوم **حاج میرزا محمد طیب‌زاده احمد آباد ی‌اصفهانی** رضوان‌اله علیه‌را اعلام و بهمین مناسبت روز دوشنبه ۲۱ر۱۰ر۴۹ برابر با ۱۳ ذیقعدةالحرام از ساعت ۲ونیم الی ٤ونیم بعدازظهر مجلس ترحیمی در مسجد ارك منعقد می‌باشد،حضورمومنین در مجلس مزبور از باب تعظیم شعائر و موجب مزید مغفرت ونزول رحمت وترویح روح فقید سعید خواهد بود .

دکتر موید حکمت ، رضا شکرچیان و برادران ، (کارخانجات ریسندگی فرقره‌زیبا)

۶۶۶۵٤ـآ

بدینوسیله درگذشت‌مرحوم‌**محمد عبداله احمدی(خوانساری)** راباطلاع خویشان و دوستان وآشنایان میرساند مجلس‌ترحیم آنمرحوم در روز دوشنبه ۲۱ر۱۰ر۴۹ ازساعت ۲ر۳۰ الی۴ر۳۰ بعدازظهر در مسجد فخرالدوله برگزار میشود .

خانواده‌های :احمدی . قاضی سعیدی . معراجی .بصیری. مهدویانی . مهدویان . جوادی . واعظزاده. داورپناه . اعتماد. رئیسی . غفاری . صائبی . صدوق . عباسی . اقبال . فرجی. روغنی . صالحی . فاضلی. اشرفی . معصومی . کاظمی‌نژاد .

۶۶۷۵۰ـآ

بعموم بازماندگان آنمرحوم مصیبت وارده را تسلیت میدهیم.

خانواده های : سیدان ، رهبری ، صدیقی ، شمالی ، حیدری ، هادیان ، شفاعی ، فاطمی ، سلوکی ، خلف‌بیگی ، قاسمی ، رشیدی ، میرزائی ، شهبازی ، سیف .

فوت نابهنگام شادروان سید احمد سیدان را باطلاع دوستان و آشنایان و نباوندی های مقیم مرکز میرسانند مجلس ختم مردانه و زنانه آن مرحوم ازساعت ۹ تا ۱۱صبح روز دوشنبه ۲۱ر۱۰ر۴۹ در مسجد جواد (ع) خیابان روزولت منعقد خواهد بود .

۲ـ۲ آ ـ۲۹۹۱۷

بانهایت تاثر وتاسف فوت ناگهانی شادروان **غلامعلی‌سعادت** (افسربازنشسته ارتش) وبزرك‌خاندان سعادت را به اطلاع‌اقوام واشنایان می رسانیم .

مجلس ترحیم زنانه و مردانه ان فقید سعید روزدوشنبه ۲۱دیماه جاری‌از ساعت ۳تا ۵بعداز ظهر در منزل ان‌مرحوم: خیابان کاخ شمالی ـ کوچه احمدی ـشماره ۱۰ منعقد خواهد بود .

خانواده های : سعادت . پناهنده .افشار پور . نگهبان عسگری .نیکپور . زیرك‌زاده .مهاجر . دفتری . پسیان.حمیدی. آذری . ثقفی . صاحب درودی

۶۶۷۸۶ـا

بعموم بازماندگان انمرحوم مصیبت وارده‌را تسلیت‌میدهیم

تسلیت

حضرت حجت‌الاسلام جناب‌آقای حاج‌سید مهدی لواسانی مصیبت‌وارده را تسلیت عرض نموده بقاء عمر شریف را از خداوند مسئلت مینمایم .

سید اصغر ادب دوست

۳۱۰۱۱ـآ

جناب آقای دکتر محمد تقی جفرودی مدیر عامل محترم کشتارگاه تهران

بانهایت تاسف درگذشت مادر گرامی شما را تسلیت گفته و از خداوند برای آن خانواده محترم صبر و شکیبائی مسئلت دارم.

قدرت‌اله باقری

۶۶۷۱۰ـآ

دوست ارجمند من جناب آقای مهندس‌پرویز مظفریه

از خبر مرك جانگداز برادر عزیز شما بسیار غمگین‌شدم. از خداوند برایت قدرت تحمل این رنج را خواستارم .

قدرت‌اله باقری

۶۶۷۱۰ـآ

همکار گرامی خانم شفیقی

بانهایت تاسف مصیبت وارده را از طرف کلیه مربیان ورزش تسلیت عرض مینماید.

تربیت بدنی اداره کل آموزش و پرورش تهران ـعاصمی

۶۶۷۶۶ـآ

سرکار خانم سیمین شفیقی

اداره کنندگان و اعضای انجمن دوشیزگان و بانوان وسازمان ورزشی و کلیه دوستان ورزشکارتان از صمیم‌قلب مصیبت وارده را بشما تسلیت میگویند و خودرا در اندوه جانگدازتان شریك میدانند .

۶۶۶۷٤ـآ

جناب‌آقای دکتر جفرودی ریاست محترم و محبوب سازمان کشتارگاه تهران

باکمال تاسف اعضاء سندیکای قپانداران کشتارگاه تهران مصیبت وارده را شریك آن‌جناب بوده درگذشت والده گرامی راتسلیت عرض نموده بقای عمر و سل

اطلاعات
۱۳۰۱
یکشنبه - بیستم دی ماه ۱۳۴۹
دوازدهم ذیقعده ۱۳۹۰ - دهم ژانویه ۱۹۷۱
شماره ۱۳۳۹۴ - سال چهل و پنجم
استخراج دکتر ریاضی کرمانی

ساعات شرعی

اذان صبح ..... ساعت ۵ و ۳۶ دقیقه
طلوع آفتاب ..... ساعت ۷ و ۱۴ دقیقه
ظهر شرعی ..... ساعت ۱۲ و ۱۲ دقیقه
اذان مغرب ..... ساعت ۵ و ۲۶ دقیقه

ظرف دوسال گذشته :

عده محصلین حرفه‌ای کشور سه‌برابر شده است

*** برای تدریس رشته‌های برق الکترونیک وشیمی‌صنعتی در دبیرستانها برنامه‌هائی تنظیم شده است**

آخر وقت دیروز گزارش‌عمل کرد وزارت آموزش‌و پرورش در زمینه تعلیمات فنی‌وحرفه‌ای در سال تحصیلی گذشته‌انتشار یافت .

بموجب این گزارش ، روش برنامه ریزی وزارت آموزش و پرورش برای گسترش سریع تعلیمات فنی و حرفه‌ای براین اساس استوار بوده است که حداکثر بهره برداری از ساختمانها ، تجهیزات و کادر آموزشی موجوددر هنرستانهای کشور بمنظور اجتناب‌ازسرمایه گذاریهای سنگین و کم بازده ونیز حداکثر استفاده از زمان بمنظور ایجاد امکانات آموزش فنی و حرفه‌ای‌برای گروههای وسیعی از افراد در یك مقطع زمانی معین بعمل آید و از ایجاد واحد های پراکنده پر هزینه تعلیمات فنی و حرفه‌ای بنفع افزایش ظرفیت هنرستان های بزرك منطقه‌ای در قطبهای صنعتی . درجوار کارخانجات ویا درنقاطی که ضریب تناسب جمعیت از یك حدنصاب معین تجاوز کند جلوگیری شود .

*** ۳۳ هزار هنرجو**

براساس همین برنامه‌بوده است که سازمان‌تعلیمات فنی و حرفه‌ای وزارت آموزش وپرورش موفق شد ظرف سال تحصیلی گذشته بدون ایجاد موسسات جدید ، عده هنرجویان را از ۱۶ هزار نفر در سال ۱۳۴۷ ،به۳۳ هزار نفر (یعنی بیشتر از صد درصد) افزایش‌دهد، به این نحو که نسبت افزایش هنرجویان درسال گذشته در هنرستان های صنعتی ۶۲ درصد، در هنرستان های روستائی۳۴ درصد، در هنرستان های خدمات بازرگانی ۶۰درصد ودر انستیتو های‌تکنولوژی ۴۵۳ درصد بوده است . عده دانشجویان انستیتو های تکنولوژی (رشته‌های ۴ گانه) در سال گذشته ۴ هزار و ۴۰۰ نفر بوده است .

وزارت آموزش وپرورش علیرغم مشکلات فراوانی که از نظر تامین کادرفنی متخصص در سراسر کشور وجود دارد موفق شده‌است برای این‌انستیتو ها در سال تحصیلی گذشته۳۷۸ استاد و مربی فنی بسیج کند که ۲۱۸ نفر ازاین عده تحصیلاتی بالاتر از لیسانس دارند .

*** هنرستانهای جدید**

در سال تحصیلی گذشته ساختمان و تجهیزات هنرستان صنعتی تبریز و آموشگاه های تابعه برای افزایش ظرفیت پذیرش تا ۲ هزارو هنرستان های صنعتی بوشهر و سنندج هرکدام تا ظرفیت‌هزار دانشجو تکمیل شد ودر کانون کار - آموزی اصفهان ، شهر قم کارخانه سیمان درود، حوزه عملیات معادن مس کرمان هنرستان بوجود آمد، و هنرستانهای صنعتی رضائیه ، مشهد ، کاشان ، اصفهان ، کرمانشاه و اراك‌تکمیل گردید وامور مربوط به ساختمان هنرستانهای صنعتی همدان ، شهر ری ، زنجان و تهران آغاز شد . این هنرستان ها ۳۵۰۰ هنرجو خواهد پذیرفت برای تربیت کادر تعمیرموتور لنج و قایق سازی در بندر عباس طرح مقدماتی ایجاد یك هنرستان تهیه شد . سال گذشته همچنین سازمان‌تعلیمات فنی و حرفه‌ای وزارت آموزش و پرورش دوره های تعلیمات حرفه‌ای تخصصی برای پرورشگاههای شهرداری‌تهران بوجود آورد .

در بخش روستائی، در علی‌آباد گرگان یك هنرستان روستائی‌ماشین آلات کشاورزی به ظرفیت ۷۰۰ نفر بوجودآمد ودر فسا و رفسنجان مقدمات ایجاد دو هنرستان روستائی فراهم شد ، و دوره های تخصصی برای دو هزار و۶۰۰ نفر از روستائیان بوجودآمد.

در قسمت بازرگانی وخدمات، وزارت آموزش وپرورش درسال گذشته یك‌هنرستان‌بانکداری و۴ مدرسه بازرگانی و منشیگری تاسیس کرد و یك انستیتوی بازرگانی و حمل‌ونقل‌در تبریز بوجود اورد . دردبیرستانهای بازرگانی رشته های جدید حسابداری صنعتی‌دایرشدودرسه دبیرستان دختران دولتی تهران (آزرم ، شهناز پهلوی و ۲۵ شهریور) بخش‌منشیگری‌بوجود آمد .ساختمانهای هنرستانهای منشیگری وبازرگانی در بوشهر ونیشابور بظرفیت دو هزار نفر آغاز شد ودر آموزشگاه‌حرفه‌ای «نظام‌مافی» تهران یك‌رشته‌جدید کودکیاری دایر گردید .

*** ۶۰ رشته**

گزارش عملکرد تعلیمات فنی وحرفه‌ای نشان‌میدهد که‌دربرابر فقط ۷ رشته تعلیمات فنی و حرفه‌ای که قبل از کنفرانس انقلاب اموزشی‌رامبرز‌درهنرستان های کشور تدریس ، می شد ، اینك‌متجاوز از ۶۰رشته‌تخصصی جدید موردنیاز کشور تدریس می‌شود .

سازمان تعلیمات فنی وحرفه‌ای وزارت اموزش و پرورش‌درسال تحصیلی گذشته ۳٫۵۷۸ نفر را نیزبه سفارش سازمانهای‌مختلف بخش عمومی وخصوصی تحت تعلیم قرارداده از جمله تربیت ۱۰۵۰ نفر در رشته‌های‌فلز کاری ومکانیك‌اتومبیل وبرق و ماشین الات برای ژاندارمری کل کشور ضمنا سازمان تعلیمات فنی و حرفه‌ای وزارت اموزش‌وپرورش برنامه جدیدی برای ایجادرشته های فنی از قبیل شیمی صنعتی ، طراحی صنعتی وبرق‌والکترونیك برای تدریس در دبیرستانهای عادی تهیه کرده‌است .

*** افزایش**

خبرنگار فرهنگی ماضمن تحقیقی که به عمل اورده نوشته است که هم‌اکنون در مدارس‌حرفه‌ای وهنرستانهای صنعتی وانستیتو های تکنولوژی ایران متجاوزاز ۴۶هزار و پانصد نفر تحصیل می‌کنند که نسبت به‌سال گذشته افزایش قابل ملاحظه‌ای نشان میدهد .

خبرنگار ما اضافه کرده‌است: پاپیش‌بینی هائی که می شود تصمیمات فنی‌و حرفه‌ای‌تا پایان برنامه چهارم در زمینه تعلیمات فنی‌و حرفه ای ۴۵درصد ازهدف های تعیین شده جلوتر خواهد رفت .

کشاورزان کاخ‌نیاوران راگلباران کردند

کشاورزان آزاد شده ایران بمناسبت‌نهمین‌سالگرد‌اصلاحات ارضی در ایران مراتب حق - شناسی‌خود را با گلباران کردن کاخ نیاوران اعلام داشتند .

در این مراسم که مقارن ظهر دیروزدر کاخ نیاوران اجرا شد یکصد تن از نمایندگان شرکت های تعاونی روستائی که به نمایندگی‌میلیون‌هاکشاورزایرانی که در پرتو اجرای قانون اصلاحات ارضی صاحب ملک شخصی‌شده‌اند شرکت داشتند. این کشاورزان دهها سبدگل را بکاخ نیاوران بردند و کاخ را گلباران کردند. عکس، عده ای از نمایندگان کشاورزان را با لباس های محلی هنگام ورودبه کاخ نیاوران نشان میدهد .

روزنامه متنفذ تایمز مالی مینویسد :

کمپانیهای نفتی دربن‌بست قرار گرفتند!

*** کشورهای تولیدکننده‌برای اولین بار دستجمعی وارد میدان شدند**

*** درکنفرانس تهران‌برای‌نفت خام قیمت بیشتر مطالبه میشود**

در آستانه مذاکرات نفتی که پس‌فردا در کاخ وزارت دارائی شروع خواهد شد ، یك روزنامه متنفذ چاپ لندن علیه کشور های تولید کننده و بنفع کمپانیهای نفتی غرب مقالاتی منتشر ساخت .

روزنامه تایمز مالی در مقاله‌ای که دیشب رادیو لندن آنرا پخش کرد می‌نویسد :

احتمال میرود صنعت نفت در طی چند هفته آینده با بحران شدیدی روبرو گردد . شرکت‌های نفتی اکنون بطرز غیر قابل مقایسه‌ای دچار مشکلات مالی‌شده‌اند ، همین چندماه پیش بود که شرکت های نفتی تحت فشار ممالك تولیدکننده نفت مجبور به قبول ازیاد قیمت‌نفت خام و مالیات‌برآن شده‌اند .اکنون ممالك تولید کننده نفت دوباره خواستار افزایش بیشتری در قیمت فروش نفت شده‌اند ، همین‌تقاضای جدید شرکت‌های‌نفتی را دربن‌بست غیرمنتظره‌ای قرار داده است .

نویسنده مقاله می نویسد که برای اولین بار شرکت‌های‌نفتی با گروهی ازممالك تولید کننده نفت که با هم متحد شده‌اند بطوردستجمعی واردمذاکره میشوند .

در ضمن ممالك تولید کننده نفت تقریبا برای اولین‌بار احساس کرده‌اند ، که صنعت نفت جنبه حیاتی پیدا کرده‌است ، تاکنون ممالك تولید کننده نفت با هم رقابت میکردند و در نتیجه بازار های نفتی اغلب‌باازدیاد نفت روبرو بود، ولی اکنون‌اوضاع عوض شده و شرکت‌های نفتی درمقابل این اتحاد و اتفاق در موقعیت خوبی‌قرار ندارند . در حال حاضر در همه جای دنیا نفت مهمترین انرژی محسوب میشود ، بخصوص اروپا که احتیاج شدیدی به نفت ایران و لیبی دارد. درگذشته‌بعلت رقابت در فروش نفت ، بین ممالك‌تولید کننده اگر کشوری‌تقاضای ازدیاد در قیمت فروش نفت میکرد ، به آسانی منبع ارزانتری بدست می آوردند . مثلا وقتی ایران صنعت نفت را ملی اعلام کرد برای مدتی مشتریان خود را از دست داد ولی اکنون ممالك تولید کننده نفت باتفاق‌هم شرکتهای نفتی غرب‌رادر مشکل بزرگی قرار داده‌اند .معهذا شرکت‌های نفتی آخرین سعی خود را خواهند کرد تادر مذاکرات‌خود با ممالك تولید کننده نفت‌شکست نخورند .

اطلاعات: ظاهرا نویسنده این‌مقاله «مشکلات» و درد بیدرمان کمپانی های مظلوم ! نفتی غرب را با علاقه مطالعه کرده ولی از «حق »کشور های تولید کننده هیچ نوع‌خبری ندارد .

گزارشهای روزهای گذشته ما بوضوح مسائل‌مطروحه درکنفرانس پس‌فردا را روشن میکند و بازدر این زمینه مطالبی‌خواهیم داشت‌که درآن به مسائل کمپانیها نیز توجه خواهد شد و توضیح داده خواهد شد که «مشکل» برای کدام دسته و حق با کدام دسته میباشد ؟

۱۰هزار نسخه‌خطی قرآن درایران وجوددارد

تشکیل‌نمایشگاه‌قرآن‌درکراچی که مورد بازدید روزانه مردم پاکستان‌است موردتوجه مطبوعات آن‌کشور قرار گرفت واز آن تجلیل بسیار کردند . روزنامه مشرق شرحی‌درمعرفی‌نمایشگاه و قرآنها نوشت و روزنامه‌جنگ چاپ کراچی بزبان اردو نیز طی مقاله مبسوط و مفصلی در باره تشکیل نمایشگاه قرآن مجید در کراچی مینویسد :

درایران نزدیك به ۱۰ هزار نسخه خطی قرآن موجود است که از هرجهت نادر و کمیاب میباشد .

بیشتر نسخ خطی قرآن در کتابخانه آستانه قدس رضوی کتابخانه های مجلس شورای ملی ، مسجد عالی سپهسالار ، ملك ، موزه ایران باستان‌می‌باشد .

اکنون بدستور شاهنشاه ایران سازمان اوقاف نسخ نادر و کمیاب قرآن را در خانه‌فرهنگ کراچی بمعرض نمایش گذاشته است یکی ازنسخ‌خطی‌فوق‌العاده مربوط به قرن ۱۳ هجری‌است این نسخه به خط‌ام‌السلمه‌دختر فتحعلیشاه است که‌در طول‌یك سال کوشش شبانه‌روزی انجام داده است ، در این مدت ام‌السلمه قرآن راهم‌حفظ کرده است ، نسخه دیگر قرآنی‌است باقطع متوسط و خط‌بایسنقری که نمونه‌ای از هنر وذوق‌ایرانی است .

قدیمی‌ترین نسخه متعلق به قرن ۶ هجری است که بقطع بزرك و کاغذ سمرقندی و خط نلث است و یك نسخه که‌مورد توجه همگانی است مربوط به قرن هشتم میباشد که بدستور امیرتیمور گورکان‌تهیه گردیده است ، علاوه براین ۱۸۱نسخه دیگر هم وجود دارد که ازنظر تذهیب و خطاطی بی‌نظیر است که دونسخه بیش‌ازهمه‌گرانبها میباشد که یکی خط محمد کاظم‌شیرازی و دیگری‌محمدبن مهدی اصفهانی است .

در بین قرآن های چاپی که‌از طرف سازمان اوقاف بمعرض نمایش گذاشته شده‌است‌قرآن آریامهر وجود دارد این قرآن بدستور شاهنشاه ایران چاپ شده است و یکصد نفر از دانشمندان و علمای ایران در آن نظارت داشته‌اند و بقرار اطلاع برای طبع‌آن‌یکمیلیون‌و ۷۰۰ روپیه خرج شده است ، این نسخه نمونه بسیار عالی از تذهیب و چاپ درایران‌میباشد. نسخه دیگر از قرآن های چاپی قرآن شهیانو است که تاکنون دوجلد آن ازطبع‌خارج گردیده و جلد سوم آن زیر طبع میباشد ، این‌قرآن‌بفارسی ساده ترجمه و تفسیرشده‌ومتن فارسی آن آنقدر سلیس‌وروان است که پاکستانیهای‌اردوزبان هم میتوانند بخوبی بخوانند و بفهمند .

علاوه بر قرآن آریامهر و شهیانو ، ۱۵۰ نسخه‌قرآن‌چاپی دیگر که توسط موسسات انتشاراتی ایران چاپ‌شده‌است در خانه فرهنگ ایران بمعرض نمایش گذاشته شده است .

از میان این نسخ قرآن‌هائی باکشف‌الایات‌و خط و تذهیب بسیار نفیس وجود دارد تردید نیست که این تعدادقرآن‌مقدار کمی از قرآنهائی است که‌در ایران چاپ شده است‌ودرمورد چاپ و انتشار قرآن باید گفت ایران پیشرو کشورهای‌اسلامی است .

دومین گروه ازمقامات بحرینی به تهران آمدند

دومین گروه‌از مقامات‌بحرینی بعدازظهردیروزبدعوت هواپیمائی ملی ایران باهواپیما واردتهران شدند و مورد استقبال قرار گرفتند . در این گروه مشاور حقوقی شورای کشوری‌بحرین- رئیس بهداری- رئیس روابط عمومی شرکت برینیش‌پترولیوم معاون سرپرست اداره اطلاعات بحرین - رئیس عملیات زمینی فرودگاه منامه معاون رئیس کل شرکت نفت بحرین - سه تن از صاحبان آژانسهای مسافری ودوتن از بازرگانان این امارت عضویت دارند.

این عده طی سه روز اقامت خود در ایران از برنامه‌های آبادانی کشور دیدن خواهند کرد.

در این عکس مقامات بحرینی هنگام ورود به‌فرودگاه مهرآباد دیده می‌شوند.

بعلت گرمای هوا دربندر عباس ، دوباره پنکه‌ها و کولرها بکار افتاد !

بندرعباس، در تسخیر مسافران ناخوانده!

انبوه مسافرانی که روز گذشته از گوشه و کنار کشور به بندر عباس هجوم آوردند ظرف سالهای گذشته نه تنها کم‌نظیر بلکه بیسابقه بود و بندرعباسیها بخصوص در فصل کنونی چنین جمعیتی را در شهر خود ندیده بودند. مسافران بندرعباس که غالب آنها ساکنان مناطق کرمان ، فارس و حتی تهرانی بودند با هوای بندرعباس در دو روز گذشته گرم بود و حتی در بعضی از ساعات روز مردم‌برای فرار از گرما به کنار پنکه‌های سقفی و دیواری پناه می بردند .

در مسافرخانه ها و هتلهای بندرعباس باردیگر کولرها بکار افتاد و بیشتر مسافران که وضع را چنین میدیدند فقط با پیراهن و شلوار در خیابانها ظاهر می شدند .

روز گذشته بیشتر کافه هاو رستورانهای بندرعباس زودتراز موعد مقرر غذاهای موجود خود رابفروش رساندندو درپاره‌ئی نقاط نیز مسافران برای تهیه غذا بصف می ایستادند روز- گذشته یك مسافر تهرانی که تا دیروز بندرعباس را ندیده بود بخبرنگار مادر این شهر گفت : من‌هیچ فکر نمی‌کردم بندرعباس تا این حد پیشرفت کرده باشد این واقعا باور کردنی نیست که شهری که روزگاری محل سکونت زندانیان و تبعید شدگان بود امروز بمرحله‌ای برسد که در شمار یکی از بهترین ومدرن ترین شهر های کشور قرار گیرد .

دنیای ورزش منتشر شد

نامنویسی برای دوره جدید :

کلاس شیرینی پزی

در دوره یك ماهه این کلاس که‌هفته‌ای‌یکروز تشکیل‌میشود طرز تهیه انواع شیرینی ها یاد داده میشود

برای نامنویسی به انجمن دوشیزگان و بانوان (خیابان بهار شمالی-تلفن ۷۵۶۸۳۱) مراجعه فرمائید .

شرکت ملی گاز ایران

راهنمای ایمنی مصرف گازمایع در منازل

۱- برای استفاده از گاز مایع هیچوقت سیلندر را کج ویا وارونه نکنید زیرا بجای بخار گاز -گازمایع محتوی‌درسیلندروارد رگولاتور واحتمالا شیلنك و اجاق گاز شده وتولید خطرمینماید .

۲- هیچوقت سیلندر گاز مایع رادرزیر زمین ویا محلهای گودتر ازکف حیاط قرار ندهید .

۳- چنانچه ازسیلندر ده تا دوازده‌کیلوئی استفاده میکنید همیشه سیلندر ذخیره را درخارج ازآشپزخانه ودرمحوطه‌باز نگهداری کنید .

۴- از دست زدن اطفال‌ویااشخاص ناوارد به شیر سیلندر گازمایع شدیدا جلوگیری کنید .

۵- چنانچه از سیلندر یا سیلندرهائی باظرفیت بیشتر از ۱۲ کیلو گازمایع استفاده میکنید بطور قطع سیلندر یاسیلندرها را درخارج از آشپزخانه و در محوطه‌ای باز قرارداده و ازشرکت تامین‌کننده گا زمایع خود بخواهیدکه باسیستم لوله‌کشی فلزی سیلندر را به وسیله گازسوز مرتبط نمایند .

۶- نگهداری ویا استفاده‌ازسیلند بانظرفیت بیش از ۱۲ کیلو گاز مایع در داخل ساختمان بهیچوجه بااصول ایمنی مطابقت ندارد .

بانك تهران
BANQUE DE TEHERAN
بانك تهران امین مردم ایران

جایزه بزرگ
بانك تهران
هزار برابر موجودی تا
یك فرسخ اسکناس ۵ تومانی و
هزاران جایزه نقدی دیگر

یك فرسخ اسکناس ۵ تومانی